

Johannes
Gutenberg-
Universität
Mainz

Personen-
und Studien-
verzeichnis
SS 1976

Verkaufspreis: 4,- DM

zu 30 - 1976/1
(15) Adressen 1977

Campus universitatis

65 Mainz, Saarstraße 21, Postfach 3980,
Telefon Sammelruf 3 91; bei Durchwahl 19/ (Rufnummer der Nebenstelle)

Universitätskliniken

65 Mainz, Langenbeckstraße 1, Postfach 3960,
Telefon Sammelruf 1 91; bei Durchwahl 19/(Rufnummer der Nebenstelle)

Fachbereich Angewandte Sprachwissenschaft

6728 Germersheim, Telefon (0 63 47) 10 91

Fachbereich Kunsterziehung

65 Mainz, Am Taubertsberg 6, Telefon 39/34 60

Fachbereich Musikerziehung

65 Mainz, Binger Straße 26, Telefon 2 40 91

Universitätsbibliothek

65 Mainz, Welderweg 6, Pösfach 40 20, Telefon 39/26 44



Herausgegeben vom Präsidenten der Johannes Gutenberg-Universität Mainz
– Ressort Studium, Lehre, Forschung, Kliniken –
Stand: 20. Dezember 1975

Druck: Paulinus-Druckerei GmbH Trier

Anzeigenwerbung: Akademische Buchhandlung „Interbook“, 55 Trier, Fleischstr. 61-65, Tel.: (06 51) 4 13

Auslieferung: Johannes Gutenberg Buchhandlung Dr. Kohl, 65 Mainz, An der Universität
Nachdruck, auch auszugsweise, nur mit Genehmigung des Herausgebers gestattet.

1976 29 2316

Allgemeiner Teil

Zentrale Wissenschaftliche Einrichtungen:
Studium generale, Sprachlehranlage, Rechenzentrum

1. Fachbereich Katholische Theologie – 2. Fachbereich Evangelische Theologie

3. Fachbereich Rechts- und Wirtschaftswissenschaften

5. Fachbereich Theoretische Medizin – 6. Fachbereich Klinisch-Theoretische Medizin – 7. Fachbereich Klinische Institute

8. Fachbereich Konservative Medizin – 9. Fachbereich Operative Medizin –
10. Fachbereich Zahn-, Mund- und Kieferheilkunde

11. Fachbereich Philosophie/Pädagogik – 12. Fachbereich Sozialwissenschaften –
13. Fachbereich Philologie I

14. Fachbereich Philologie II – 15. Fachbereich Philologie III – 16. Fachbereich
Geschichtswissenschaft

17. Fachbereich Mathematik – 18. Fachbereich Physik – 19. Fachbereich Chemie

20. Fachbereich Pharmazie – 21. Fachbereich Biologie – 22. Fachbereich Geo-
wissenschaften

23. Fachbereich Angewandte Sprachwissenschaft (Germersheim)

24. Fachbereich Kunsterziehung – 25. Fachbereich Musikerziehung –
26. Fachbereich Leibeserziehung

Allgemeiner Hochschulsport – Collegium musicum – Umweltforschung und
-schutz – Studienbegleitende Kurse für ausländische Studierende – Alphabetisches
Namensverzeichnis

Zeittafel

SOMMER-SEMESTER 1976: 1. April - 30. September 1976

Vorlesungsbeginn:	20. April 1976 (Osterdienstag)
Ende der Vorlesungen:	17. Juli 1976
Immatrikulationsfrist:	8. März - 2. April 1976
Rückmelde- und Beurlaubungsfrist:	19. Januar - 13. Februar 1976
Belegfrist:	20. April - 14. Mai 1976
Frist zur Änderung von Lehrveranstaltungen für das laufende Semester:	5. Juli - 16. Juli 1976
Exmatrikulationsfrist mit Ende Sommer-Semester 1976:	ab 5. Juli 1976
Exmatrikulationsfrist für Rückgemeldete des WS 1976/77 (zu beachten bei Hochschulwechsel zum WS 1976/77 und Beendigung des Studiums vor Beginn des WS 1976/77):	5. Juli - 30. September 1976

Vorlesungsfreie Zeit:

Tag der Arbeit	1. Mai 1976
Christi Himmelfahrt	27. Mai 1976
Pfingsten	5. Juni 1976 (letzter Vorlesungstag)
	14. Juni 1976 (erster Vorlesungstag)
Fronleichnam	17. Juni 1976

Vorlesungsbeginn im WS 1976/77: 18. Oktober 1976

Bewerbungstermine für das Sommer-Semester 1976

Ende der Bewerbungsfrist für alle Studienfächer:

15. Januar 1976 (Ausschlußfrist)

Ein Wechsel nach Mainz zum vorklinischen Studium der Zahnmedizin (ab 2. Fachsemester) und klinischen Studium der Medizin und Zahnmedizin sowie der Pharmazie ist im Tauschwege nur bis 26. März 1976 möglich.

Anträge von Studienanfängern für die zulassungsbeschränkten Fächer Angl./Amerik., Germanistik, Musikerziehung und Romanistik sind unmittelbar an das Studentensekretariat zu richten. Bewerber für Musikerziehung müssen sich wegen Teilnahme an der Eignungsprüfung mit dem Fachbereich Musikerziehung, 65 Mainz, Binger Straße 26, in Verbindung setzen.

Antragsvordrucke können 4 Wochen vor Ablauf des Bewerbungstermins im Studentensekretariat, 65 Mainz, Postfach 3980, angefordert werden.

Studienanfänger für Biologie, Medizin, Pharmazie, Rechtswissenschaft, Volkswirtschaft und Zahnmedizin erhalten die Bewerbungsvordrucke für das Sommer-Semester 1976 ab 1. Dezember 1975 bis 15. Januar 1976 über die Zentralstelle für die Vergabe von Studienplätzen, 46 Dortmund, Postfach 8000.

Keine Zulassungen für Studienanfänger an der Universität Mainz zum Sommer-Semester 1976 für die Fächer: Chemie, Ethnologie, Geographie, Kunsterziehung, Kunstgeschichte, Leibeseziehung, Mathematik, Pädagogik, Philosophie, Physik, Politikwissenschaft, Psychologie, Publizistik, Slawistik, Sozialkunde, Soziologie, Wirtschaftskunde (Ökonomie und Wirtschaftspädagogik).

Eine Zulassungsquote für das klinische Studium der Medizin und Zahnmedizin wurde **nicht** festgesetzt, daher Aufnahme nur im Tauschwege bis 26. März 1976 möglich.

Vorlesungszeiten WS 1976/77, SS 1977, WS 1977/78:

Wintersemester 1976/77	Beginn der Vorlesungszeit: Ende der Vorlesungszeit:	Montag, 18. Oktober 1976 Freitag, 18. Februar 1977
Sommersemester 1977	Beginn der Vorlesungszeit: Ende der Vorlesungszeit:	Montag, 18. April 1977 Montag, 18. Juli 1977
Wintersemester 1977/78	Beginn der Vorlesungszeit: Ende der Vorlesungszeit:	Montag, 17. Oktober 1977 Freitag, 17. Februar 1978

Abkürzungen

nach Vereinbarung
nach besonderer Ankündigung
nach besonderer Einladung

Stunde(n)
stündig
2-stündig

täglich
14-täglich

Zeit und Ort
Zeit und Ort nach Vereinbarung
Zeit nach Vereinbarung
Zeit und Ort werden noch bekanntgegeben

Wochentage:

Montag Mo
Dienstag Di
Mittwoch Mi

Gebäude:

Haus Recht und Wirtschaft, Welderweg 4
Neubau der Naturwissenschaften, Becherweg 21
Philosophicum, Welderweg 18
Sonderbau I, Becherweg 34
Sonderbau II, Becherweg 17
Universitätsbibliothek, Welderweg 6

Raum/Saal

Raum
Arbeitsraum
Auditorium maximum
Hörsaal
Großer Hörsaal
Kleiner Hörsaal
Kursraum
Kurssaal
Kurs- und Seminarraum des Instituts
Kurs- und Seminarräume der Institute
Seminarraum
Seminarraum des Fachbereiches
Seminarraum des Instituts
Übungsraum

Studienplan-Semester

n.V.
n.b.A.
n.b.E.

Std.
std.
2-std.

tägl.
14-tägl.

Z.u.O.
Z.u.O.n.V.
Z.n.V.
Z.u.O.w. noch bekanntgegeben

Donnerstag Do
Freitag Fr
Samstag Sa

ReWi
N
P
SBI
SB II
UB

R
AR
Aud. max
Hs
Gr. Hs.
Kl. Hs.
KR
KS
KuSR Institut
KuSR Institute
SR
SR FB
SR Institut
ÜR

Stud.pl.-Sem.

Inhaltsverzeichnis

Anschriften	2
Zeittafel	4
Abkürzungen	5
Aus der Geschichte der Mainzer Universität	9
Ehrensatoren – Ehrenbürger – Inhaber der Diether von Isenburg-Medaille	12
Organe der Universität	13
Hochschulkuratorium	14
Organisationsplan	15
Leitung und Zentralverwaltung	21
Klinikum	23
Universitätsbibliothek	25
Universitätsbauleitung	26
Studentische Selbstverwaltung	27
Akademische Studien- und Berufsberatung	28
Mitteilungen für die Studierenden	29
Mainzer Studentenwerk	34
Studentenwohnheime	34
Studentengemeinden	35
Studienförderung, Fördernde Einrichtungen, Stiftungen und Preise	36
Mainzer Universitätsfonds	40
Sonstige Hinweise	40
Hörsäle Campus	43
Lageplan Campus	44
Übersicht Campus	46
Lageplan Klinikum	50
Übersicht Klinikum	52
Studienfächer, Fachbereichszugehörigkeit, Abschlußprüfungen	55

Zentrale wissenschaftliche Einrichtungen

Studium generale	57
Sprachlehranlage und Spracheninstitut	62
Rechenzentrum	67

Fachbereiche

1. Fachbereich Katholische Theologie	69
2. Fachbereich Evangelische Theologie	78
3. Fachbereich Rechts- und Wirtschaftswissenschaften	88
Medizinische Fachbereiche	111
Informationen für Studierende (112)	
5. Fachbereich Theoretische Medizin	114
6. Fachbereich Klinisch-Theoretische Medizin	123
7. Fachbereich Klinische Institute	132
8. Fachbereich Konservative Medizin	146
9. Fachbereich Operative Medizin	168

10. Fachbereich Zahn-, Mund- und Kieferheilkunde	186
11. Fachbereich Philosophie/Pädagogik	193
12. Fachbereich Sozialwissenschaften	206
13. Fachbereich Philologie I	225
14. Fachbereich Philologie II	235
15. Fachbereich Philologie III	248
16. Fachbereich Geschichtswissenschaft	272
17. Fachbereich Mathematik	285
18. Fachbereich Physik	295
19. Fachbereich Chemie	310
20. Fachbereich Pharmazie	332
21. Fachbereich Biologie	337
22. Fachbereich Geowissenschaften	351
23. Fachbereich Angewandte Sprachwissenschaft	364
24. Fachbereich Kunsterziehung	410
25. Fachbereich Musikerziehung	418
26. Fachbereich Leibeserziehung	427
Allgemeiner Hochschulsport	438
Studentenstatistik	441
Alphabetisches Namensverzeichnis	444



Studenten- und Hochschul-Reisedienst

65 Mainz, Universität, Jakob-Welder-Weg 3a, Telefon 39 22 66 und 38 17 60

Verkaufsstelle der Mainzer Verkehrsbetriebe

Öffnungszeiten: Mo.—Fr.: 9—13 und 14—17 Uhr

- Wir haben für Sie die neuen Programmhefte aller führenden und preiswerten Studienreisen-Veranstalter vorrätig
- Lassen Sie sich von uns beraten!
- Unser Angebot umfaßt:
 - Badereisen — Hobbyferien
 - Ski-Reisen mit eigener Studenten-Skischule
 - Appartement- und Chalet-Programme
 - Studenten-, Sonder- und Charterflüge in alle Länder zu niedrigsten Tarifen
 - Kurzreisen ab Mainz nach P R A G und P A R I S
 - Sprachkurse im Ausland — Studienreisen
 - Fahrkarten für verbilligte Studentenzüge und für den Europabus
- Für geschlossene Gruppen erarbeiten wir gern jedes gewünschte Arrangement mit Bus — Bahn — Flugzeug

Aus der Geschichte der Mainzer Universität

von Helmut Mathy

I.

Die Johannes Gutenberg-Universität hat eine reichere Tradition, als ihr bisweilen zugeschrieben wird. Im allgemeinen als eine ganz junge Institution betrachtet, die sich wie der Phönix aus den Trümmerfeldern des Zweiten Weltkrieges erhoben habe, bedarf es des klärenden Hinweises, daß sie in der chronologischen Reihe der seit dem Spätmittelalter auf deutschem Boden gegründeten Universitäten an 14. Stelle steht: Mit einer Bulle vom 23. November 1476 hat Papst Sixtus IV. dem Kurfürsten Diether von Isenburg die Errichtung eines Studium generale in der Residenzstadt am Rhein genehmigt. Diese hohe Schule ist dann zwar nach über drei Jahrhunderten im Gefolge der Französischen Revolution faktisch erloschen, offiziell aber niemals aufgehoben worden, so daß die französische Militärregierung, an der Kontinuität zwischen „alter“ und „neuer“ Universität festhaltend, mit Recht feststellen konnte: „Die Universität Mainz ist ermächtigt, ihre Tätigkeit vom 1. März 1946 ab wieder aufzunehmen.“

II.

Der Mainzer Universitätsfonds hat die Wirren der Französischen Revolution sowie das ganze 19. Jahrhundert überdauert, das von der Mainzer Vergangenheit und damit von der landesfürstlichen Universität sich weitgehend distanzierte. Man nahm vor allem Anstoß daran, daß die Universität über zwei Jahrhunderte (1561 – 1773) in den Händen der Jesuiten gewesen sei, was nicht für ihre wissenschaftliche Bedeutung zu sprechen schien.

Und doch bleiben die Leistungen der Jesuiten in schulischer Hinsicht unbestritten: Der Orden hat der Kurmainzer Jugend, soweit sie nicht in dem ebenfalls zum Erzstift gehörenden Erfurt ihre Studien betrieb, Bildung und Wissen im Stile der Zeit und im Geist der Gegenreformation vermittelt. Wenn freilich Medizin und Jurisprudenz im jesuitischen Wissenschaftskanon keine große Bedeutung beigemessen wurde, und diese Fakultäten zeitweise arg darniederlagen – in den Wirren des Dreißigjährigen Krieges hatte die Lehrtätigkeit nach der Flucht vieler Professoren und Studenten rheinabwärts nach Köln ganz unterbrochen werden müssen –, so kann diese Epoche im ganzen durchaus neben der Humanistenzeit bestehen, in der die Mainzer Universität als eine Spezialschule für Legisten und Humanisten galt.

Den Rahmen der Kirchlichkeit freilich vermochte der Mainzer Humanismus nie völlig zu sprengen, ja 1501 vereidigte man alle Theologiestudenten auf die Lehre von der unbefleckten Empfängnis Mariens. Auch in der zweiten Phase des Humanismus, die sich in der Umgebung Albrechts von Brandenburg (1514 – 1545) konzentrierte, vermochten sich die Anhänger der Sache Luthers nicht entscheidend durchzusetzen.

Luther hatte noch am 31. Oktober 1517 seine Thesen an den Mainzer Erzbischof abgesandt; in einem Begleitschreiben dazu standen Angriffe gegen die irrigen Vorstellungen des Volkes und Anklagen gegen die falschen Versprechungen der Abblasprediger. Während die Aschaffener Räte des Kurfürsten dafür plädierten, daß ein Prozeß gegen Luther eingeleitet werden sollte, verwarf das Gutachten der Mainzer Universität die These von der Beschränkung der päpstlichen Gewalt bezüglich der Ablassse als einen Widerspruch mit der herkömmlichen Lehre, an der man unbedingt festzuhalten geneigt war, und empfahl die Einholung einer römischen Entscheidung.

Das Bündnis zwischen Humanismus und Kirchlichkeit überdauerte auch die ersten Jahre der Gegenreformation in Mainz, aus denen an das Wirken eines Michael Helling und eines Friedrich Nausea – beide Teilnehmer am Trienter Konzil – zu erinnern ist.

III.

Was die wirtschaftlichen Grundlagen der Mainzer Universität betrifft, so erhielten die Professoren von vierzehn Stiften aus Stadt und Diözese Mainz ihren Unterhalt in Form von Lektoralpräbenden, wie das auch in Ingolstadt, Trier und Tübingen üblich war. Bis zum Einzug der Jesuiten hatten die Humanisten allein elf Lehrstühle inne, während die Mediziner zunächst nur eine Kanzel besaßen, die von dem Stift St. Stephan unterhalten wurde. Bei dieser schmalen finanziellen Basis ist es verwunderlich, daß die Mainzer Universität eine Reihe bedeutender Ärzte hervorgebracht hat: Dietrich Gresemund aus Meschede in Westfalen; Pollich von Mellerstadt, den Leibarzt Friedrichs des Weisen; den Iatrochemiker Ludwig von Hörnigk (1600 – 1667) sowie dessen Schwiegerson, den berühmten Merkantilisten Johann Joachim Becher (1635 bis 1682), der später in Wien Pläne zu großartigen Manufakturen entwarf und die Errichtung einer österreichisch-indischen Handelsgesellschaft betrieb.

IV.

Die Studenten waren wie anderswo in Bursen untergebracht, in denen auch die Vorlesungen abgehalten wurden. Die Reste der Algesheimer Burse in der Nähe des Städtischen Altersheimes stehen noch. In der Schenkenbergburse, die auch in den Quellen als Kollegium zum Hl. Thomas von Aquin bezeichnet wird, besaßen anfangs die Dominikaner den Haupteinfluß. Via antiqua und via moderna blieben bis zur Übernahme des Algesheimers durch die Jesuiten eifrig sich befühende philosophische Lehrmeinungen. Auch hatte Diether von Iseburg das Haus Zum Gutenberg, das von seinem Vorgänger Adolf II. von Nassau in der berühmten Stiftsfehde eingezogen worden war, der Universität als bursa juristarum zur Verfügung gestellt. Unter dem Kurfürsten Johann Schweickard von Kronberg ist dann zu Beginn des 17. Jahrhunderts ein neues Kollegiengebäude, die Domus universitatis, als ein architektonisches Prachtwerk der Universität erbaut worden.

V.

Das Jahrzehnt vor Ausbruch der Französischen Revolution bedeutete den ebenso kurzen wie glanzvollen Höhepunkt der Alma Mater Moguntina. Alle Restaurations- und Regenerationsversuche des 17. und 18. Jahrhunderts, namentlich die der Schönborner Kurfürsten Johann Philipp und Lothar Franz, sowie die Privilegien des Erzbischofs von Ostein aus dem Jahre 1746 hatten nicht den Erfolg wie die Erneuerung der Universität durch Friedrich Karl Joseph von Erthal 1784, die als ein Durchbruch der katholischen Aufklärung gefeiert wurde. Nach langen Verhandlungen mit dem päpstlichen Stuhl und der Reichshofkanzlei in Wien hatte Erthal 1781 aus drei zu diesem Zweck säkularisierten Klöstern einen Universitätsfonds geschaffen, um die wirtschaftliche Lage der Anstalt zu heben. Darüber hinaus hatte er in dem Kurator Anselm Franz von Bentzel einen Mann gefunden, der, mit umfassendem enzyklopädischem Geist und praktischem Organisationstalent begabt, eine neue Verfassung der Hohen Schule ausarbeitete und ins Werk setzte, die einen ehrenvollen Platz in der deutschen Wissenschaftsgeschichte beanspruchen kann.

Infolge der Berufung berühmter Gelehrter wie Sömmering, Georg Forster und Johannes von Müller nach Mainz stieg die Studentenzahl im Jahre 1785 auf über 600 an und übertraf damit die der meisten katholischen Universitäten. Im Geist der Toleranz gestattete man nunmehr auch Protestanten und Juden die Promotion an der Universitas Moguntina semper catholica. Die geistige Blüte in Mainz der Erthal-Zeit hat die Historiker immer angezogen. Viele der Professoren und Studenten warfen sich nach 1789 freudig der Französischen Revolution in die Arme, die auch dem Ancien Régime der geistlichen Kurstaaten am Rhein ein jähes Ende setzen sollte. Nach der endgültigen Besetzung des linken Rheinufers 1789 wich ein Teil der Professoren nach Aschaffenburg aus; der zurückbleibende Rest hat bis zum Wiener Kongreß verschiedene französische Versuche erlebt, das Bildungswesen neu zu ordnen, und dann in den zwanziger Jahren dem Eingehen der noch übrig gebliebenen Medizinschule tatenlos zusehen müssen.

VI.

Die Franzosen haben sowohl am faktischen Erlöschen der kurfürstlichen Universität als auch am Wiederaufbau der Johannes Gutenberg-Universität entscheidenden Anteil gehabt, obgleich während des 19. Jahrhunderts, zumindest in den beiden Mainzer Theologenschulen, der Geist der Universitas nie ganz untergegangen war, ja als sich 1945/46 die große Chance bot, auch auf Wiedereröffnungsversuche verwiesen werden konnte. Schon in der Weimarer Republik hatte man erörtert, wie sich das Priesterseminar in eine theologische, das 1925 eröffnete Institut für Pädagogik in eine philosophische Fakultät oder das vor dem Ersten Weltkrieg errichtete Stadtkrankenhaus in eine medizinische Akademie nach dem Vorbild von Düsseldorf erweitern ließe. Außerdem gab es zeitweise Spekulationen, ob die Universität Gießen nicht nach Mainz zu transferieren wäre.

VII.

Man vermag sich heute nur noch schwer des Zustandes von Mainz im Jahre 1945 zu erinnern, um die ungeheuren Schwierigkeiten zu begreifen, die damals die Wiedereröffnung einer Universität mit sich bringen mußte. Die Stadt blutete wie nie zuvor in ihrer wechselvollen Geschichte aus tausend Wunden. Es gab nicht wenige, die von den Verantwortlichen zuerst die Beseitigung der ärgsten Nöte verlangten, ehe man sich ein utopisch scheinendes Projekt zu eigen machte. So ist es verständlich, daß man bald von dem Mainzer Wunder sprach und den Aufbau der Universität in einer Flakkaserne vielfach symbolisch als Zeichen geistiger Erneuerung eines in seine größte Katastrophe gesunkenen Volkes interpretierte.

Die Besatzungsmacht hat damit zugleich einen wichtigen Akt zur Versöhnung gesetzt; der Oberkommandierende konzertierte gleich bei der feierlichen Eröffnung am 22. Mai 1946: „Vous, Allemands, vous êtes ici chez vous!“ Damit war ausgesprochen, daß die französische Republik die mißlichen Erfahrungen des Rheinkampfes der zwanziger Jahre beherzigt hatte. Die von dem Aufbauwillen der Kriegsgeneration bestimmten Atmosphäre vermochte das oft gebrauchte Wort von der französischen Zufallsgründung bald zu widerlegen.

VIII.

Der größte Sohn der Stadt, der mit seiner Erfindung am meisten zur Verbreitung der Wissenschaften seit Anbruch der Neuzeit beigetragen hat, wurde der neuen Schöpfung zum Namensgeber. In Gutenberg schien sich der damaligen Generation zugleich die Kraft der Rheinlandschaft für alle Werke des Friedens zu verkörpern. Von daher ist auch der Satz in den Ende Februar 1946 verkündeten Statuten zu verstehen, daß die Universität die Kenntnis und das Verständnis für die geistigen und kulturellen Errungenschaften der anderen Länder, die gegenseitige Achtung der Völker voneinander und das Gefühl für die Verbundenheit der Menschen weiter fortbilden, darüber hinaus aber in ihrem engeren Raum jene Kräfte sammeln solle, die an der Entwicklung einer „bodenständigen rheinischen Kultur“ mitarbeiten wollen. Als Leitwort eines neuen Anfangs griff man zum Johannes-Evangelium: „Ut omnes unum sint!“ Erziehung zur wahren Humanitas, Bekämpfung des Nuruspezialistentums, Fülle und Tiefe der Bildung – das waren neben den klassischen Universitätsidealen in erregender Aktualität herausgestellte Postulate. „Die neue Hochschule setzt sich als wichtigstes Ziel, Menschen zu bilden. Sie wird ihre Ehre darein setzen, die Anlagen des Charakters ebenso wie die intellektuellen Fähigkeiten zu entwickeln, indem sie die Wertschätzung der Freiheit, die Achtung vor dem Geistigen, Verständnis und Mitgefühl für die Mitmenschen und alle sittlichen Werte vermittelt, ohne welche das Fachwissen der Sache der Menschheit nicht wahrhaft zu dienen vermag.“

IX.

Während seit dem 10. September 1949 das Statut über die Organe der Verwaltung und die Berufung der Professoren der Johannes Gutenberg-Universität das Verhältnis der Hochschule zum neuen Lande Rheinland-Pfalz provisorisch regelte, bedeutete das am 6. März 1961 verkündete Landesgesetz über die Verfassung und Verwaltung der Johannes Gutenberg-Universität einen gewissen Abschluß des stürmischen Aufbaus. Das auf Grund der Reformdiskussion der sechziger Jahre am 22.12.1970 erlassene Landesgesetz über die Wissenschaftlichen Hochschulen in Rheinland-Pfalz muß erst noch seine Bewährungsprobe in der hochschulpolitischen Praxis der siebziger Jahre bestehen.

Der neue Renault 5

mit einer Fülle von Extras ausgestattet — serienmäßig, ohne Aufpreis!

- Gürtelreifen
- Scheibenbremsen vorn
- lastgesteuerter Bremskraftregler
- heizbare Heckscheibe
- Drehstromlichtmaschine
- 3-Punkt-Sicherheitsgurte
- Karosserie-Hohlraumschutz
- doppelter Unterbodenschutz
- Make-up-Spiegel
- 3 Aschenbecher

Renault 5 TL: 44 PS, 135 km/h: DM 8 650,— ab Werk

Renault 5: 36 PS, 122 km/h: DM 7 900,— ab Werk

Renault 5 LS: 64 PS, 140 km/h: DM 9 950,— DM ab Werk

Verkauf und Kundendienst

KRAHAG — W. Schmidt KG

Verkauf:

Mainz,

Inselstraße / Große Langgasse,

Telefon 6 30 83

Kundendienst / Ersatzteile:

Mainz,

Gaßneralle 16 - Telefon 6 30 83

Ersatzteillager auch samstags von 9 bis 12 Uhr geöffnet

Am besten selber testen, 1 500 Renault-Kundendienststellen in Deutschland.

Ehrensensatoren

- GUÉRIN, Henry, Ingénieur, Licencié ès sciences, Chevalier de la Légion d'honneur,
F-06 Nice, Parc Coromandel, App. 89, 18, Avenue Gravier
- HANSEN, Kurt, Professor, Dr.-Ing., ehem. Vorsitzender des Vorstandes der Farbenfabriken Bayer AG,
509 Leverkusen, Sütterstraße 14
- KALKHOF-ROSE, Walter, Dipl.-Ing., Dipl.-Kaufmann, Konsul,
Präsident der Industrie- und Handelskammer für Rheinhessen,
65 Mainz-Weisenau, Burgstraße 7, Tel. 8 12 12
- SCHOTT, Erich, Professor, Dr. phil., Dr. rer. nat. h. c., Jenaer Glaswerk Schott & Gen.,
65 Mainz, Hattenbergstraße 10
- STRECKER, Ludwig, Dr. iur., Dr. phil. h. c., Musikverlag B. Schott's Söhne,
65 Mainz, Weihergarten 1-11

Ehrenbürger

- BERNDT, Heinz, Dipl.-Ing., Hüttdirektor,
5243 Herdorf, Schneiderstraße 19
- BISCHOFF, Friedrich, Professor, Intendant a. D.,
8031 Steinebach, Obere Seestraße 13
- GLASER, Karl, Fabrikdirektor,
821 Prien (Chiemsee), Postfach 78
- HOPFF, Heinrich, Professor, Dr. phil., Eidgenössische Technische Hochschule,
CH 8000 Zürich/Schweiz, Universitätsstraße 6
- HÜTHIG, Alfred, Dr. phil.,
69 Heidelberg, Bergstraße 144
- KLEINMANN, Louis Theodor, Colonel,
F 67 Straßburg/Frankreich, 32, Rue de l'Université
- KLENK, Hans, Generalkonsul, Fabrikant,
65 Mainz-Gonsenheim, Friedrichsstraße 45
- NEUSE, Werner, Dr. phil., Litt. D. h. c., Emeritus Professor am Middlebury College/Vermont,
7 Cobb Road, New Brunswick/New Jersey 08901, USA
- FREIHERR VON SALMUTH, Curt, Dr. rer. nat. h. c., Gebrüder Giuliani GmbH,
69 Heidelberg, Ziegelhäuser Landstraße 23-25
- SARTORIUS, Otto, Dr. phil.,
6731 Mußbach, Herrenhof
- STRECKER, Ludwig, Dr. iur., Dr. phil. h. c., Musikverlag B. Schott's Söhne,
65 Mainz, Weihergarten 1-11

Inhaber der Diether von Isenburg-Medaille

- SKONIECZNY, Paul, Staatssekretär a. D., Generaldirektor der Landesbank Rheinland-Pfalz – Girozentrale
65 Mainz, Dijonstraße 16

Organe der Universität

Präsident

Professor Dr. iur., Litt. D.h.c. Peter SCHNEIDER
Forum universitatis 2, Zimmer 01-208, Telefon 39/23 01

Vizepräsident

Professor Dr. rer. nat. Peter BECKMANN,
Forum universitatis 2, Zimmer 01-236, Telefon 39/32 85

Vizepräsident

Professor Dr. rer. nat. Uwe WOLLERT
Forum universitatis 2, Zimmer 01-235, Telefon 39/33 50

Versammlung

Vorsitzender Professor Dr. iur. Manfred HARDER
Becherweg 17 (SB II), Zimmer 05-134, Tel. 39/24 92
Der Versammlung gehören 80 Mitglieder aus der Gruppe der Professoren, der Assistenzprofessoren, der Studenten, der Wissenschaftlichen Mitarbeiter und der nichtwissenschaftlichen Mitarbeiter an.

Senat

Dem Senat gehören an der Präsident als Vorsitzender, die Vizepräsidenten, ein Professor jedes Fachbereichs, Vertreter der Gruppe der Assistenzprofessoren, der Studenten, der Wissenschaftlichen Mitarbeiter, der nichtwissenschaftlichen Mitarbeiter, insgesamt 62 Mitglieder. Mit beratender Stimme der Kanzler, der Vorsitzende des Hochschulkuratoriums und seine Stellvertreter.

Satzungsausschuß

Der Ausschuß ist in einem vom Senat festgelegten Paritätenverhältnis besetzt mit Professoren, Assistenzprofessoren, Studenten, Wissenschaftlichen Mitarbeitern und nichtwissenschaftlichen Mitarbeitern.
Den Vorsitz führt der Präsident.

Senatsausschuß für Kapazitätsfragen

Vorsitz: Vizepräsident Professor Dr. Peter BECKMANN
Der Ausschuß ist paritätisch besetzt mit Professoren, Assistenzprofessoren, Studenten, Wissenschaftlichen Mitarbeitern und nichtwissenschaftlichen Mitarbeitern.

Senatsausschuß für Entwicklungsplanung

Vorsitz: Vizepräsident Professor Dr. Peter BECKMANN
Der Ausschuß ist in einem vom Senat festgelegten Paritätenverhältnis besetzt mit Professoren, Assistenzprofessoren, Studenten, Wissenschaftlichen Mitarbeitern und nichtwissenschaftlichen Mitarbeitern.

Senatsausschuß für Studium, Lehre und Forschung

Vorsitz: Vizepräsident Professor Dr. Uwe WOLLERT
Der Ausschuß ist in einem vom Senat festgelegten Paritätenverhältnis besetzt mit Professoren, Assistenzprofessoren, Studenten, Wissenschaftlichen Mitarbeitern und nichtwissenschaftlichen Mitarbeitern.

Geschäftsordnungsausschuß des Senates

Vorsitz: Der Präsident
Der Ausschuß ist paritätisch besetzt mit Professoren, Assistenzprofessoren, Studenten, Wissenschaftlichen Mitarbeitern und nichtwissenschaftlichen Mitarbeitern.

Haushaltsausschuß des Senates

Dem Haushaltsausschuß gehören an der Präsident als Vorsitzender, 4 Professoren, 1 Assistenzprofessor, 2 Studenten, 2 Wissenschaftliche Mitarbeiter, 1 nichtwissenschaftlicher Mitarbeiter. Der Kanzler gehört dem Ausschuß mit beratender Stimme an.

Senatsausschuß für Fragen der Lehrerausbildung an der Hochschule

Vorsitz: Akad. Rat G. Edlich

Mitglieder: Vertreter der einschlägigen Fachbereiche.

Senatsbeauftragter für Wohnheimfragen

Dr. Gerhard Wagner

Senatsbeauftragter für Volkshochschule und Erwachsenenbildung

Professor Dr. Karl SPRENGARD

Filmreferent

Professor Dr. Karl HÖHN

Rundfunkreferent

Ak. Direktor Dr. Johannes ZOSEL

Strahlenschutzbeauftragte

für den Bereich des Campus universitatis: Professor Dr. Günter HERRMANN

für den Bereich der Universitätskliniken: Professor Dr. Lothar DIETHELM

Hochschulkuratorium

Vorsitzender:

Dr.-Ing. Walter KALKHOF-ROSE

Stellvertreter:

Dr. iur. Maria HERR-BECK, MdL

Julius LEHLBACH, MdL

Geschäfts- und Schriftführer:

Manfred DRENKELFUSS, Forum universitatis,

Eingang 2, Tel. 39/24 19

Mitglieder

BRANDT, Hugo, MdB,

6531 Grolsheim, Schulstraße 19

BRAUN, Günther, Dr. phil., Oberstudiendirektor,

65 Mainz-Gonsenheim, An der Prall 9

FUCHS, Jockel, Oberbürgermeister,

65 Mainz, Oechsnerstraße 3

GILLMANN, H., Dr., Professor,

6703 Limburgerhof, Schwetzinger Straße 26

HERR-BECK, Maria, Dr., MdL,

65 Mainz, Christophstraße 13

HILD, Helmut, Kirchenpräsident,

6100 Darmstadt, Paulusplatz 1

HOFMANN, Josef, Dr. iur., Bürgermeister,

65 Mainz, Rathaus

KALKHOF-ROSE, Walter, Dr.-Ing., Präsident der IHK für Rheinhessen,

65 Mainz, Gaßnerallee 40

- LEHLBACH, Julius, MdL,
6501 Mainz-Laubenheim, Ernst-Reuter-Straße 114
- LEICHT, Albert, MdB,
6728 Germersheim, Waldstraße
- MARTIN, Albrecht, Landtagspräsident,
65 Mainz, Landtag, Deutschhausplatz 12
- MOESTA, Carlheinz, Dr. phil., MdL,
65 Mainz, Landtag, Deutschhausplatz 12
- PAUL, Wolfgang, Dr., Professor,
53 Bonn, Stationsweg 13
- POMMER, Horst, Dr., Professor,
67 Ludwigshafen, BASF
- THORWIRTH, Karl, MdL,
65 Mainz, Südring 98

ORGANISATIONSPLAN der Johannes Gutenberg-Universität Mainz

(Stand: Oktober 1975)

1. Fachbereich Katholische Theologie

Integrierte wissenschaftliche Einrichtungen ohne eigene
Leitung und ohne eigene Verwaltung.

- 0110 Seminar für biblische Wissenschaften
- 0120 Seminar für Kirchengeschichte
- 0130 Seminar für Dogmatik und Fundamentaltheologie
- 0140 Seminar für Moralthologie und Sozialethik
- 0150 Seminar für praktische Theologie
- 0160 Seminar für Kirchenrecht

2. Fachbereich Evangelische Theologie

Integrierte wissenschaftliche Einrichtungen ohne eigene
Leitung und ohne eigene Verwaltung.

- 0210 Seminar für Altes Testament und Biblische Archäologie
- 0220 Seminar für Neues Testament
- 0230 Seminar für Kirchengeschichte und Territorialkirchengeschichte
- 0240 Seminar für Systematische Theologie und Sozialethik
- 0250 Seminar für Praktische Theologie
- 0260 Seminar für Religions- und Missionswissenschaft und Judaistik

3. Fachbereich Rechts- und Wirtschaftswissenschaften

Integrierte Wissenschaftliche Einrichtungen mit eigener
Leitung, ohne eigene Verwaltung.

- 0310 Institut für Rechts- und Verfassungsgeschichte
- 0320 Institut für Allgemeine und Außenwirtschaftstheorie
- 0330 Institut für Finanzwissenschaft
- 0340 Institut für Verkehrswissenschaft
- 0350 Institut für Statistik und Ökonometrie
- 0360 Seminar für Rechts- und Wirtschaftswissenschaften

5. Fachbereich Theoretische Medizin

Integrierte wissenschaftliche Einrichtungen mit eigener
Leitung und eigener Verwaltung.

- 0510 Anatomisches Institut
- 0520 Physiologisches Institut
 - 0521 Abteilung für Angewandte Physiologie
 - 0522 Abteilung für Biophysik
- 0530 Physiologisch-Chemisches Institut

6. Fachbereich Klinisch-Theoretische Medizin

Integrierte wissenschaftliche Einrichtungen mit eigener Leitung und eigener Verwaltung

- 0610 Hygiene-Institut
- 0620 Institut für Medizinische Mikrobiologie
 - 0621 Abteilung für Experimentelle Virologie
- 0630 Pharmakologisches Institut
- 0640 Institut für Rechtsmedizin
- 0650 Medizinhistorisches Institut

7. Fachbereich Klinische Institute

Integrierte wissenschaftliche Einrichtungen mit eigener Leitung und eigener Verwaltung.

- 0710 Institut für Anästhesiologie
- 0720 Institut für Klinische Strahlenkunde
- 0730 Pathologisch-Anatomisches Institut
- 0740 Institut für Medizinische Statistik u. Dokumentation

8. Fachbereich Konservative Medizin

Integrierte wissenschaftliche Einrichtungen mit eigener Leitung und eigener Verwaltung.

- 0810 I. Medizinische Klinik und Poliklinik
 - 0811 Abteilung für Hämatologie
- 0820 II. Medizinische Klinik und Poliklinik
- 0830 Kinderklinik
- 0840 Hautklinik
- 0850 Psychiatrische Klinik
- 0860 Klinik und Poliklinik für Psychotherapie
- 0870 Neurologische Klinik und Poliklinik

9. Fachbereich Operative Medizin

Integrierte wissenschaftliche Einrichtungen mit eigener Leitung und eigener Verwaltung.

- 0910 Chirurgische Klinik
 - 0911 Abteilung für Unfallchirurgie
- 0920 Orthopädische Klinik
- 0930 Urologische Klinik
- 0940 Neurochirurgische Klinik
- 0950 Klinik für Geburtshilfe und Frauenkrankheiten
- 0960 Augenklinik
 - 0961 Netzhautabteilung
- 0970 Hals-, Nasen- und Ohrenklinik
- 0980 Klinik für Kommunikationsstörungen (Hör-, Stimm- und Sprachstörungen)

10. Fachbereich Zahn-, Mund- und Kieferheilkunde

Integrierte wissenschaftliche Einrichtungen mit eigener Leitung und eigener Verwaltung.

- 1010 Klinik für Kieferchirurgie
- 1020 Poliklinik für Zahnärztliche Chirurgie
- 1030 Poliklinik für Kieferorthopädie
- 1040 Poliklinik für Zahnerhaltungskunde
- 1050 Poliklinik für Prothetik

11. Fachbereich Philosophie, Pädagogik

Integrierte wissenschaftliche Einrichtungen mit eigener Leitung, ohne eigene Verwaltung.

- 1110 Philosophisches Seminar
- 1120 Seminar für Philosophie, insbesondere Scholastische Philosophie
- 1130 Pädagogisches Institut

12. Fachbereich Sozialwissenschaften

Integrierte wissenschaftliche Einrichtungen mit eigener Leitung und eigener Verwaltung.

- 1210 Institut für Politikwissenschaft
- 1220 Institut für Soziologie
- 1230 Institut für Ethnologie und Afrikastudien
- 1240 Institut für Publizistik
- 1250 Psychologisches Institut

13. Fachbereich Philologie I

Integrierte wissenschaftliche Einrichtungen mit eigener Leitung, ohne eigene Verwaltung.

- 1310 Deutsches Institut
- 1320 Seminar für Vergleichende Literaturwissenschaft

14. Fachbereich Philologie II

Integrierte wissenschaftliche Einrichtungen mit eigener Leitung, ohne eigene Verwaltung.

- 1410 Seminar für Englische Philologie
 - 1411 Abteilung für Anglistik
 - 1412 Abteilung für Amerikanistik
 - 1414 Abteilung für Linguistik
- 1420 Seminar für Vergleichende Sprachwissenschaft

15. Fachbereich Philologie III

Integrierte wissenschaftliche Einrichtungen mit eigener Leitung, ohne eigene Verwaltung.

- 1510 Romanisches Seminar
- 1520 Institut für Slavistik
- 1530 Seminar für Klassische Philologie
 - 1531 Abteilung Ägyptologie
- 1540 Institut für Klassische Archäologie
- 1550 Kunstgeschichtliches Institut
- 1560 Seminar für Orientkunde
- 1570 Seminar für Indologie

16. Fachbereich Geschichtswissenschaften

Integrierte wissenschaftliche Einrichtungen mit eigener Leitung, ohne eigene Verwaltung.

- 1610 Institut für Vor- und Frühgeschichte
- 1620 Institut für Alte Geschichte
- 1630 Historisches Seminar
 - 1631 Abteilung I Neuere Geschichte
 - 1632 Abteilung II Mittelalter
 - 1633 Abteilung III Vergleichende Landesgeschichte
 - 1634 Abteilung IV Neueste Geschichte
 - 1635 Abteilung V Byzantinistik
- 1640 Institut für Buchwesen
- 1650 Musikwissenschaftliches Institut
- 1660 Institut für Osteuropäische Geschichte

17. Fachbereich Mathematik

18. Fachbereich Physik

Integrierte wissenschaftliche Einrichtungen mit eigener Leitung und eigener Verwaltung.

- 1810 Institut für Physik
- 1820 Institut für Kernphysik
- 1830 Institut für Meteorologie
- 1840 Institut für Elektrotechnik

19. Fachbereich Chemie

Integrierte wissenschaftliche Einrichtungen mit eigener Leitung und eigener Verwaltung.

- 1910 Institut für Anorganische und Analytische Chemie
- 1920 Institut für Kernchemie
- 1930 Institut für Organische Chemie
- 1940 Institut für Physikalische Chemie
- 1950 Institut für Biochemie

Integrierte wissenschaftliche Einrichtungen mit eigener Leitung, ohne eigene Verwaltung.

- 1960 Abteilung für die Ausbildung von Lehramts-Kandidaten in Chemie

Integrierte wissenschaftliche Einrichtungen ohne eigene Leitung und ohne eigene Verwaltung.

- 1970 Abteilung für Meßtechnik

20. Fachbereich Pharmazie

21. Fachbereich Biologie

Integrierte wissenschaftliche Einrichtungen mit eigener Leitung und eigener Verwaltung.

- 2110 Institut für Allgemeine Botanik
- 2120 Institut für Spezielle Botanik und Botanischer Garten
- 2130 Institut für Zoologie
- 2140 Institut für Genetik
- 2150 Institut für Anthropologie
- 2160 Institut für Mikrobiologie und Weinforschung

22. Fachbereich Geowissenschaften

Integrierte wissenschaftliche Einrichtungen mit eigener Leitung ohne eigene Verwaltung.

- 2210 Geographisches Institut
- 2220 Institut für Geowissenschaften
 - 2221 Abteilung für Edelsteinforschung

23. Fachbereich Angewandte Sprachwissenschaften (Germersheim)

Integrierte wissenschaftliche Einrichtungen mit eigener Leitung, ohne eigene Verwaltung

- 2310 Institut für Allgemeine Sprach- und Kulturwissenschaften
- 2320 Germanistisches Institut
- 2330 Institut für Anglistik und Amerikanistik
- 2340 Institut für Romanische Sprachen und Kulturen
- 2350 Institut für Slavische Sprache und Kultur
- 2360 Institut für Arabische Sprache und Kultur
- 2370 Forschungs- und Informationszentrum für Didaktische Fragen

24. Fachbereich Kunsterziehung

25. Fachbereich Musikerziehung

26. Fachbereich Leibeserziehung

- 2700 **Zentrale wissenschaftliche Einrichtungen**
(gem. Paragraph 51 Abs. 2 HochSchG)
- 2710 Sprachlehranlage und Spracheninstitut
- 2720 Rechenzentrum
- 2730 Studium generale

Mehr Umzugsqualität!



Auf die Bedienung kommt es an:

das wissen bereits mehr als 200 Professorenfamilien, die wir zur vollsten Zufriedenheit bedient haben.

Besonderer Service:

eigener Handwerkerdienst zum Ab- und Aufbau von Bücherwänden und Schränken

Vermittlung von Elektriker und Installateur

Allrisiko — Versicherung von Wand zu Wand

**MAX
CHORUS UMZÜGE
INTERNATIONAL**

seit 1885 im Straßenverkehr

Mainz, Am Brand 22 Telefon (0 61 31) 2 48 38

Außerdem eigene Häuser in:

Trier

Koblenz

Daun



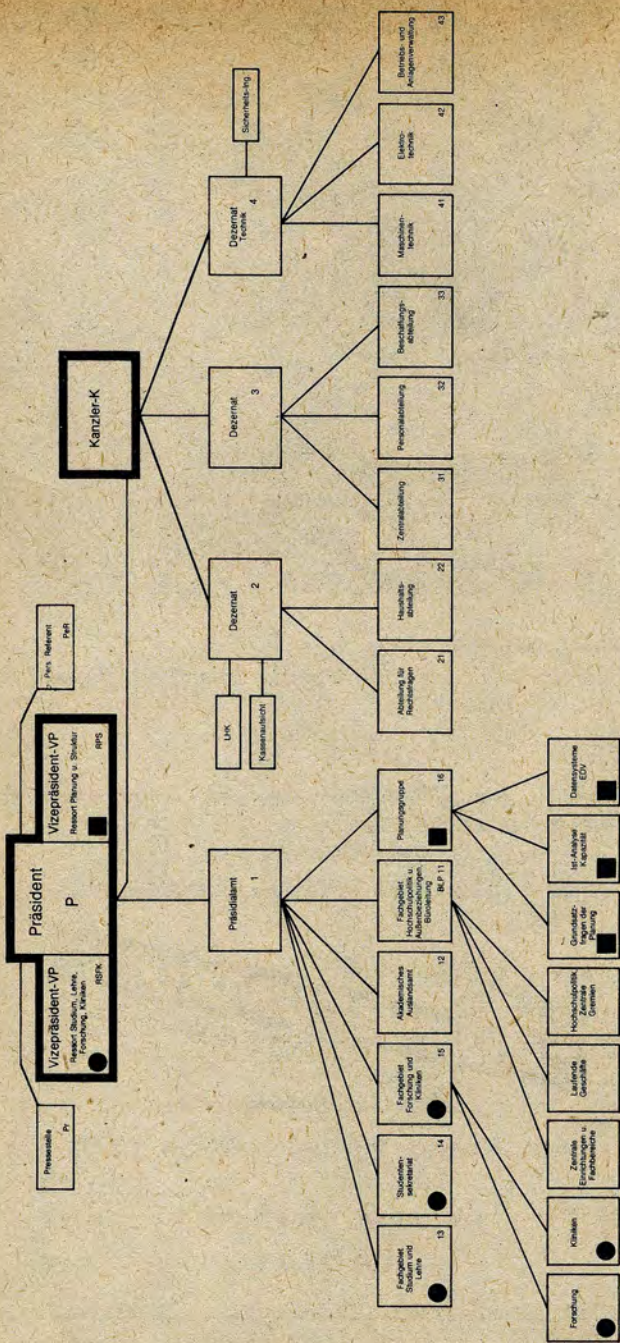

Leitung und Zentralverwaltung

PRÄSIDENT

Prof. Dr. iur., Litt. D.h.c. Peter SCHNEIDER
Forum universitatis 2, Zimmer 01-208,
Sprechstunden: Mo-Fr 11.00 - 13.00 Uhr nach Vereinbarung
Vorzimmer: Gisela WEIGHARDT, Telefon 39/23 01 und 23 04
Elfriede SCHRÖDER, Telefon 39/23 05 und 23 06

Persönlicher Referent

Rolf ZITZLSPERGER, Telefon 39/23 05 und 32 86

Pressestelle

Leiterin: Nicole GÜTH
Forum universitatis, Clubräume 1 und 4, Telefon 39/23 69

VIZEPRÄSIDENT

Prof. Dr. rer. nat. Peter BECKMANN, Ressort Planung und Struktur
Forum universitatis 2, Zimmer 01-236
Sprechstunden: Mi 8.00 - 9.00 Uhr und nach Vereinbarung
Vorzimmer: Marianne ARENTZ, Telefon 39/32 85

VIZEPRÄSIDENT

Prof. Dr. rer. nat. Uwe WOLLERT, Ressort Studium, Lehre, Forschung, Kliniken
Forum universitatis 2, Zimmer 01-235
Sprechstunden: Mo-Fr nach Vereinbarung
Vorzimmer: Barbara CARSTENS, Telefon 39/33 50 und 19/29 30

Kanzler

Albert SALM
Forum universitatis 2, Zimmer 00-236
Sprechstunden nach Vereinbarung
Büro des Kanzlers, Elfriede STERNBERG, Telefon 39/22 01, 39/22 02

Präsidialamt

Leiter: Dr. iur. Manfred SCHUMACHER, Regierungsrat
Geschäftszimmer: Elfriede SCHRÖDER, Tel. 39/23 05 und 23 06

Fachgebiet Hochschulpolitik und Außenbeziehungen, Büroleitung

Leiter: Dr. iur. Manfred SCHUMACHER, Regierungsrat
Hochschulpolitik, Zentrale Gremien: Jürgen LÖW, Tel. 39/23 59
Zentrale Einrichtungen und Fachbereiche: Manfred DRENKELFUSS, Tel. 39/24 19
Laufende Geschäfte: Maria LARISIKA, Tel. 39/24 18

Akademisches Auslandsamt

Leiter: Dr. Günter KÖNIG
Forum universitatis 6, Zimmer 01-638, Tel. 39/22 81
Hauptamtliche Betreuerin: Dr. Marlis WEINMANN
Forum universitatis 6, Zimmer 01-632, Tel. 39/25 25

Planungsgruppe

Grundsatzfragen der Planung: Rolf HOELLER, Tel. 39/23 09
Ist-Analysen, Kapazität: Christoph BIERMANN, Tel. 39/23 21
Datensysteme, EDV: Gregor SCHUMACHER, Tel. 39/28 56

Fachgebiet Studium und Lehre

Leiter: Hans HETZIUS
Forum universitatis 2, Zimmer 01-235, Tel. 39/24 21

Fachgebiet Forschung und Kliniken

Forschung: N.N.
Kliniken: N.N.

Studentensekretariat

Leiter: Ernst LÜDGEN, Universitätsoberamtsrat
Forum universitatis 3, Zimmer 00-304, Tel. 39/26 57

Dezernat 2

Leiter: Albert SALM, Kanzler
Forum universitatis 2, Zimmer 00-236
Geschäftszimmer: Elfriede STERNBERG, Tel. 39/22 01, 39/22 02

Landeshochschulkasse

Leiter: Paul SCHMIDT, Universitätsamtsrat
Forum universitatis 3, Zimmer 00-346, Tel. 39/22 31
Kassenstunden: Mo-Fr 8.30 - 11.00 Uhr
Konten: Landeszentralbank Mainz (BLZ 550 00000), Kto.-Nr. 550 01511
Landesbank Mainz (BLZ 550 500 00), Kto.-Nr. 53 500
Sparkasse Mainz (BLZ 550 501 20), Kto.-Nr. 54 825
Postscheckamt Ludwigshafen (BLZ 545 100 67) 250 11 - 671

Kassenaufsicht

Theodor MEUSER, Universitätsamtsrat
Forum universitatis 1, Zimmer 00-115, Tel. 39/32 90

Abteilung für Rechtsfragen

Leiter: Gerhard HUST, Regierungsdirektor
Forum universitatis 2, Zimmer 00-224, Telefon 39/32 88

Haushaltsabteilung

Leiter: Heinz WOLF, Regierungsrat
Forum universitatis 2, Zimmer 00-212, Telefon 39/22 21

Dezernat 3

Leiter: Friedrich SPIEGEL, Ltd. Regierungsdirektor, Stellvertreter des Kanzlers
Forum universitatis 2, Zimmer 00-238
Geschäftszimmer: Edith REINELT, Tel. 39/23 51

Zentralabteilung

Leiter: Friedrich SPIEGEL, Ltd. Regierungsdirektor, Tel. 39/23 51

Personalabteilung

Leiter: Kurt WIEHL, Regierungsrat
Forum universitatis 3, Zimmer 01-347, Telefon 39/22 04

Beschaffungsabteilung

Leiter: N.N.

Dezernat 4, Technik

Technischer Direktor: Dr.-Ing. Franz-Willy OVERBECK
Forum universitatis 1, Zimmer 00-121
Geschäftszimmer: Hedwig Schuë, Tel. 39/22 11 und 33 11, 19/20 21

Sicherheitstechnischer Dienst

Sicherheitsingenieur: N.N.

Abteilung Maschinentechnik

Leiter: N.N.

Abteilung Elektrotechnik

Leiter: Dipl.-Ing. Günther HELFRICH, Tel. 19/29 11 und 39/34 75

Betriebs- und Anlagenverwaltung

Leiter: N.N.

Klinikum

Concilium medicinale

(Gemeinsamer Ausschluß der Medizinischen Fachbereiche)
Mainz, Obere Zahlbacher Straße 67 (Institutsgebäude)

Vorsitzender: Prof. Dr. Rudolf Wolf, Tel. 19/31 80
Sekretariat: Eve-Marie Boeffel, Tel. 19/31 81; Monika Riegelmann, Tel. 19/31 86; Richard Baumgärtner,
Tel. 19/31 86.

Klinikausschuß

Vorsitzender: Prof. Dr. Miklos Halmágy, Tel. 19/27 02
Sekretariat: Ingeborg Wilke, Tel. 19/29 69

Klinikvorstand

Der Ärztliche Direktor Prof. Dr. Joseph FISCHER, Vorsitzender; Prof. Dr. Arno NOVER, Prof. Dr. Dieter VOTH, Assistenzprofessor Dr. R. Ay, Nichtwiss. Mitarbeiter Margarete ADELHARDT, Verwaltungsdirektor Ltd. Reg.-Dir. Dr. Reinhold RÖRIG.

Ärztlicher Direktor

Prof. Dr. Joseph FISCHER, Tel. 19/25 80 und 25 81
Vorzimmer: Ingeborg WILKE, Tel. 19/29 69

Verwaltungsdirektor

Ltd. Reg.-Dir. Dr. Reinhold RÖRIG, Tel. 19/22 01
Vorzimmer: N.N., Tel. 19/22 02

Apotheke

Direktor: Dr. rer. nat. Peter Frank, Apothekendirektor, Tel. 19/22 09
Sekretariat: Beate Reichardt, Tel. 19/24 77
Stellvertreter: Friedrich Müller, Oberapotheker, Tel. 19/24 77
Apotheker: Christopher J. Clancy, Tel. 19/24 77; Marianne Nickel, Regierungsapothekerin.

Transfusionszentrale

Leiterin: Dr. Anny ARNDT-HANSER, Ltd. Med.-Direktorin, Tel. 19/32 10
Sekretariat: Hannelore KLEWIN, Tel. 19/32 11
Blutspender (Anmeldung und Blutspenderkartei): Hochhaus am Augustusplatz.

Verwaltung-Klinikum

Verwaltungsdirektor

Dr. Reinhold RÖRIG, Ltd. Reg.-Direktor
Vorzimmer: N.N., Tel. 19/22 01 und 22 02

Zentralabteilung für Krankenhausaufgaben

Leiter: Dr. Joachim BAUMGARTEN, zugleich Stellvertreter des Verwaltungsdirektors,
Tel. 19/25 05, 19/22 21

Allgemeine Verwaltungsabteilung

Leiter: Heinzotto WIELAND, Universitätsoberamtsrat, Tel. 19/22 04 und 22 14

Haushaltsabteilung

Leiter: Karl KAISER, Universitätsamtsrat, Tel. 19/23 04 und 25 56

Krankenhausabteilung

Leiter: Franz BRÜCKL, Tel. 19/22 11

Beschaffungsabteilung

Leiter: Kurt SCHRÖTER, Universitätsamtsrat, Tel. 19/28 73

Wirtschaftsabteilung

Leiter: Hans THÜRSTEIN, Universitätsoberamtsrat, Tel. 19/27 90

Abteilung für Biomedizinische Technik

Leiter: N.N.

Personalärztin

Leiterin: Dr. med. Pia BEYERMANN, Tel. 19/26 94
Sprechzeiten: Mo - Fr 8 - 12 Uhr
Sekretariat und Anmeldung: Frau SCHNARR, Tel. 19/28 96, Nachsorgeklinik, 1. Stock, Zi. 128

Strahlenschutzarzt

Dr. Heinhold GAMM
Sprechzeiten: Mo - Fr 8 - 12 Uhr
Sekretariat und Anmeldung: Tel. 19/22 77

Personalräte

Universität (Campus)

Vorsitzender: Dr. Peter BECK, Akad. Direktor, Tel. 39/25 97

Universität (Klinikum)

Vorsitzender: Hans HERBERT, Tel. 19/24 07

Universitätsbibliothek

Anschrift: 65 Mainz, Jakob-Welder-Weg 6, Postfach 4020

Direktor: Dr. J. SCHUBERT, Telefon 39/22 61

Vorzimmer: Ursula SALEH, Telefon 39/26 44

Stellvertreter: Bibliotheksdirektor Dr. W. MÜHL, Telefon 39/26 38

Geschäftsstelle: Telefon 39/22 36

Auskunft: Telefon 39/22 14

Ausleihe: Telefon 39/22 13

Medizinische Abteilung (Univ.-Kliniken, Bau 19): Telefon 19/25 36

Fachreferenten

Oberbibliotheksrätin Dr. L. FISCHER: Deutsche Philologie, Englische Philologie, Kunstwissenschaft, Telefon 39/25 85

Oberbibliotheksrat Dr. H. HÄUSER: Mathematik, Geodäsie, Allgemeine Naturwissenschaft, Physik, Astronomie, Geowissenschaft, Technik, Landwirtschaft, Geographie, Völkerkunde, Telefon 39/22 09

Oberbibliotheksrat Dr. H. BERNDT: Philosophie, Religionswissenschaft, Theologie, Telefon 39/24 46

Oberbibliotheksrat Dr. G. RICHTER: Allgemeines (Bibliographie, Buch- und Bibliothekswesen, Wissenschaftskunde, Zeitungswissenschaft), Pädagogik, Hochschulwesen, Telefon 39/23 79

Oberbibliotheksrat Dr. S. BESSLICH: Lehrbuchsammlung, Klassische Philologie, Slavische Philologie, Archäologie, Telefon 39/25 90

Oberbibliotheksrat Dr. H.-D. REINHARDT: Staatswissenschaft und (theoretische) Politik, Geschichte, Volkskunde, Militaria, Psychologie, Telefon 39/22 08

Oberbibliotheksrat Dr. W. STEINMANN: Rechtswissenschaft, Wirtschaftswissenschaft, Sozialwissenschaft, Telefon 39/25 84

Bibliotheksrat Dr. R. REICHARDT: Romanische Philologie, Musik- und Theaterwissenschaft, Telefon 39/26 37

Bibliotheksrätin Dr. B. HÖRICH: Medizin, Sport, Telefon 39/26 36.

Bibliotheksrätin Dr. E. HOBEN: Allgemeine Sprach- und Literaturwissenschaft, Orientalische Philologie, Telefon 39/25 90

Bibliotheksrat Norbert SCHOTT: Chemie, Pharmazie, Biologie, Anthropologie, Telefon 39/24 57.

Bibliotheks-Bucheinbände

nach den Gütebestimmungen R A L - R G 495
fertigt Ihnen schnellstens Ihre:

Buchbinderei G.-A. Schulz

65 Mainz-Bretzenheim, Turnv.-Jahn-Str. 12, RUF 3 41 47

Examensarbeiten und Dissertationen werden **sofort** bearbeitet!

Öffnungszeiten

Ausleihe (Raum 7)	Mo - Mi Do Fr Sa	10.00 - 16.00 Uhr 10.00 - 19.00 Uhr 10.00 - 13.00 Uhr 9.00 - 12.00 Uhr
Alphabetischer Benutzerkatalog, Auskunft, Annahmestelle für Fotoarbeiten und Kopien (Raum 7) Großer Lesesaal (Raum 8) Lehrbuchsammlung (Raum 7/8)	Mo - Fr Sa	8.00 - 19.00 Uhr 9.00 - 12.30 Uhr
Alphabetischer Verwaltungskatalog Systematischer Katalog, Bibliographischer Handapparat (Raum 111/112)	Mo - Fr Sa	10.00 - 19.00 Uhr 9.00 - 12.30 Uhr
Zeitschriften-Lesesaal (Raum 9)	Mo - Fr Sa	9.00 - 16.30 Uhr 9.00 - 12.30 Uhr
Medizinische Abteilung (Univ.-Kliniken, Bau 19) Lesesaal Ausleihe	Mo - Fr Mo - Fr	9.00 - 18.00 Uhr 11.00 - 13.00 Uhr 15.00 - 17.00 Uhr
Lehrbuchsammlung Klinische Medizin (Univ.-Kliniken, Bau 19) Lesesaal	Mo - Do Fr	8.30 - 17.30 Uhr 8.40 - 15.00 Uhr
Ausleihe	Mo - Do Fr	8.00 - 12.00 Uhr 13.00 - 16.30 Uhr 8.00 - 12.00 Uhr 13.00 - 13.50 Uhr

Führungen zu Vorlesungsbeginn werden durch Anschlag bekanntgegeben. Die Bibliothek bleibt für die Benutzung **geschlossen**: An den Samstagen vor Ostern und Pfingsten, in der Woche nach Pfingsten, in der letzten vollen Augustwoche und in der Zeit vom 24.12. bis 1.1.

Jüdische Bibliothek in Mainz

Die Bibliothek enthält 5 500 Bände Judaica. Sie steht allen Studierenden als Präsenzbibliothek kostenfrei zur Verfügung. Sprechstunden: Mo 15 - 16, R 00-547.

Universitätsbauleitung

Leiter: Leitender Baudirektor Dr.-Ing. Lothar LEONARDS
65 Mainz, Schillerstraße 9 (Wichernhaus), Postfach 3969, Telefon 1 40 21.
Vertreter: Baudirektor Dipl.-Ing. Rolf Peter HENNES.

Studentische Selbstverwaltung

Studentenschaft der Johannes Gutenberg-Universität
– Körperschaft des öffentlichen Rechts –

Geschäftsstelle: Forum universitatis 3, Zimmer 01-410, Telefon 39/25 73
Sprechstunden: Mo, Di, Do, Fr 10.00 - 12.00 Uhr

Geschäftsführung: Verw.-Angest. Philipp JANSON

Referate: Soziales, Ausland, Hochschule, Presse und Öffentlichkeitsarbeit

Die Wahl zum 25. Studentenparlament fand vom 9. bis 12. Dez. 1975 statt; die Wahl des Allgemeinen Studenten-Ausschusses stand bei Redaktionsschluß noch aus.

Studentenparlament (gemäß der Wahl zum 24. Studentenparlament)

Das Studentenparlament ist die beschlußfassende Vertretung der Studentenschaft.

Öffentliche Sitzungen werden jeweils 3 Tage vorher einberufen und am Parlamentsbrett (Forum universitatis 3, 1. Stock) angekündigt.

Präsident:	Harald Schulte	(unabh. links)
Vizepräsidenten:	Erich Stather	(SLH)
	Baju Baew-Christow	(unabh. links)

Allgemeiner Studenten-Ausschuß (gemäß der Wahl zum 24. Studentenparlament)

Vorsitzender:	Manfred Herzer	(SHB/Juso)
1. Stellv. Vorsitzender u. Finanzreferent:	Achim Spanger	(SHB/Juso)
2. Stellv. Vorsitzender u. Fachschaftsreferent:	Achim Weiser	(unabh. links)
Referent für Presse und Öffentlichkeitsarbeit:	Hans-Joachim Kraus	(MSB Spartakus)
Sozialreferent I:	Josef Trauth	(unabh. links)
Sozialreferent II:	Ulrich Oehmichen	(MSB Spartakus)
Hochschulreferent:	Rainer Christ	(SHB/Juso)
Auslandsreferent:	Maryam Ghaffary	

SHR-Studenten- und Hochschul-Reisedienst, Geschäftsstelle: Jakob-Welder-Weg 3 a,
Geschäftsstunden: Mo - Fr 9.00 - 13.00 Uhr, 14.00 - 17.00 Uhr, Tel. 39/22 66 und 38 17 60

Studentischer Sportausschuß: Fachbereich Leibeserziehung, Telefon 2 00 65.



Bucheinbände aller Art Erhart Köhler

Handwerklicher
Meisterbetrieb
6095 Ginsheim/Mainz
Karl-Liebknecht-Str. 1-3
Tel. 061 44 / 23 53

Bibliothekseinbände
nach den Gütebestimmungen RAL - RG 495;
Papierweiterverarbeitung;
Aufziehen von Karten, Fotos und Plänen;
Sofort - Dienst für alle Examensarbeiten.

Akademische Studien- und Berufsberatung

Akademische Studienberatung

Zur Unterrichtung und Beratung in allen Fragen vor dem Studium und während des Studiums wird innerhalb der einzelnen Fachbereiche eine Studienberatung durchgeführt.

Diese Beratung soll in erster Linie den Studenten zu einem sinn- und zweckvollen Studiengang verhelfen und ihnen die Auswahl der Vorlesungen im Hinblick auf die erstrebte Abschlußprüfung erleichtern.

Die Beratung erfolgt durch die Dekane oder wissenschaftlichen Mitglieder der Fachbereiche in den angesetzten Sprechstunden.

Berufsberatung für Hochschulüler

Die Berufsberatung für Hochschulüler gibt Rat und Auskunft in Fragen der Berufswahl, des Studienwechsels, des Studienabbruchs sowie der Berufsmöglichkeiten.

Die Sprechstunden finden statt: ab 1. Oktober bzw. 1. April jeweils bis Semesterende montags von 13.30 - 16.00 Uhr, und donnerstags von 8.00 - 11.30 Uhr, Zimmer 00-723, Forum universitatis 7, Tel. 91 23 00, sowie nach telefonischer oder schriftlicher Terminvereinbarung in der Dienststelle des Arbeitsamtes Mainz, Boppstraße 26, Tel. 91 23 01 (Neuregelung geplant).

Beratungsstelle für studentische Lebensfragen

Leitung: Professor Dr. Hans ROHRBACH

Die Beratung erstreckt sich auf: Allgemeine Schwierigkeiten im Studium, Konzentrations- und Leistungsstörungen, Kontaktschwierigkeiten, Konflikte mit Angehörigen, Gewissenskonflikte, Probleme um Sexualität, Liebe und Ehe, uneheliche Schwangerschaft, uneheliche Elternschaft, Erziehungsfragen bei Kindern studentischer Eltern. Weitere Probleme können einbezogen werden.

Vertrauliche Beratung durch ausgebildete, diplomierte Fachkräfte. Vermittlung psychotherapeutische Behandlung. Durchführung von Tests.

Sprechstunden nach Vereinbarung.

Anmeldung: Mo - Fr 10.00 - 12.00 Uhr, Anselm-von-Bentzel-Weg, SB II Zimmer 03-431, Telefon 39/23 12

Studentenarzt

Dr. med. Hans-Joachim STRECKER

Sprechstunden: Mo - Do 10.00 - 12.00 Uhr, Anselm-von-Bentzel-Weg, SB II, Tel. 39/33 18

schreiben · verkleinern · drucken · einbinden

Langjährige Erfahrung garantiert Ihnen ein schnelles, zuverlässiges und nach den Prüfungsbestimmungen korrektes Erstellen Ihrer

HABILITATION — DISSERTATION

Diplomarbeit — Examensarbeit — Sechswochenarbeit

Hausarbeiten — Referate — u. v. m.

Schwierige medizinische, chemische und fremdsprachliche Texte sind für uns kein Problem.

Rufen Sie uns an.

SCHREIB & DRUCK Universaldienst M. Voit

6209 Aarbergen 5 (Panrod) · Seelbachstraße 35

Telefon (0 61 20) 42 14

Zu erreichen über Wiesbaden — Hühnerstraße (B 417)

Abfahrt Hünst.-Ketterschwalbach/Aarbergen

Mitteilungen für die Studierenden

Zulassungsbeschränkungen

Für die Studiengänge Anglistik/Amerikanistik, Biologie, Chemie, Geographie, Germanistik, Kunsterziehung, Leibeserziehung, Mathematik, Medizin, Pädagogik, Pharmazie, Physik, Philosophie, Politikwissenschaft, Psychologie, Rechtswissenschaften, Romanistik-Französisch, Sozialkunde, Soziologie, Volkswirtschaftslehre, Wirtschaftspädagogik und Zahnmedizin (Diplom) bestehen zur Zeit Zulassungsbeschränkungen; die Einbeziehung weiterer Studiengänge ist nicht auszuschließen.

Bewerbung zum Studium

Antragsvordrucke können für die vorgenannten Fächer – ausgenommen Anglistik/Amerikanistik, Germanistik, Kunsterziehung, Leibeserziehung, Philosophie, Politikwissenschaft, Romanistik-Französisch, Sozialkunde, Soziologie – für das Winter-Semester ab 1. Juni und für das Sommer-Semester ab 1. Dezember bei der Zentralstelle für die Vergabe von Studienplätzen (ZVS), 46 Dortmund, Postfach 8000, angefordert werden; die Einreichungsfristen enden am 15. Juli für das Winter-Semester und am 15. Januar für das Sommer-Semester (Ausschlussfristen).

Zum Studium der Leibeserziehung, Pädagogik (Diplom), Slavistik, Soziologie und Sozialkunde können Bewerbungen nur zum Winter-Semester über die ZVS entgegengenommen werden. Antragsvordrucke stehen hierfür ab 1. Juni zur Verfügung und sind beim Studentensekretariat der Universität, 6500 Mainz, Postfach 3980, anzufordern; die Frist für die Antragstellung endet am 15. Juli (Ausschlussfrist).

Für alle übrigen zulassungsfreien Fächer erfolgt die Bewerbung ebenfalls über das Studentensekretariat; hierfür gelten die Fristen, wie in der Zeittafel angegeben.

Mit den Antragsvordrucken erhalten die Bewerber weitere Informationen.

Einschreibung

Die Einschreibung kann nur dann durchgeführt werden, wenn der Bewerber auf seinen Antrag einen Zulassungsbescheid erhalten hat. Angaben über den Zeitpunkt der Einschreibung, vorzulegende Unterlagen, Einschreibeverfahren und weitere wichtige Informationen sind dem Bescheid zu entnehmen.

Rückmeldung

Die Rückmeldung erfolgt innerhalb der dafür vorgesehenen Frist (siehe Zeittafel) im Studentensekretariat. Vor der Rückmeldung ist die Zahlung der Beiträge und Krankenversicherungsschutz nachzuweisen. Studenten, die sich nicht fristgerecht zurückgemeldet haben oder das Studium abbrechen ohne Exmatrikulation oder Beurlaubung beantragt zu haben, werden von Amts wegen exmatrikuliert.

Belegen

Innerhalb eines Monats nach Vorlesungsbeginn (siehe Zeittafel) tragen die Studierenden die Lehrveranstaltungen, an denen sie teilnehmen wollen, in den Belegnachweis ein und legen ihn dem Studentensekretariat zusammen mit dem Studentenausweis und Rückmeldebeleg vor. Nachbelegungen für das jeweilige Semester sind noch innerhalb der zwei letzten Vorlesungswochen möglich.

Wechsel des Studienfachs

Eine Umschreibung in ein anderes Studienfach bedarf in jedem Falle der Genehmigung; die Antragstellung erfolgt innerhalb der Rückmeldefrist. Für Umschreibungsanträge in zulassungsbeschränkte Fächer gelten die Bewerbungsfristen entsprechend (siehe Zeittafel).

Die ausländischen Studenten melden außerdem jeden Wohnungswechsel dem Akademischen Auslandsamt.

Schirmbild-Röntgenreihenuntersuchung

Alle Studenten im ersten, fünften und neunten Semester sind verpflichtet, an der Röntgenreihenuntersuchung teilzunehmen. Über den Kreis der Untersuchungspflichtigen hinaus können alle übrigen Studenten, ebenso die Gasthörer und Examenkandidaten, an der Untersuchung teilnehmen.

Ort und Zeitpunkt der Untersuchung werden rechtzeitig durch Anschlag bekanntgegeben.

Beurlaubung

Eine Beurlaubung wird nur bei Vorliegen wichtiger Gründe genehmigt. Als wichtige Urlaubsgründe kommen insbesondere in Betracht:

- a. Krankheit, deren voraussichtliche Dauer ärztlich bescheinigt sein muß;
- b. Vorbereitung auf das Abschlußexamen;
- c. Auslandsaufenthalt zum Zwecke der wissenschaftlichen Fort- und Weiterbildung;
- d. Tätigkeit in der studentischen Selbstverwaltung oder in Organen der Universität.

Die Beurlaubung ist innerhalb der Rückmeldefrist zu beantragen. Sie kann jeweils nur für ein Semester ausgesprochen werden; Urlaubssemester zählen nicht als Fachsemester.

Exmatrikulation

Wer die Universität verlassen will, beantragt frühestens 14 Tage (genauer Termin siehe Zeittafel) vor Beendigung der Vorlesungen im Studentensekretariat seine Exmatrikulation. Dem Antrag sind Studienbuch und Studentenausweis beizulegen. Die Exmatrikulation kann nur dann durchgeführt werden, wenn die erforderlichen Entlastungsvermerke auf der Rückseite des Antragsformulars eingeholt sind.

Semestergebühren

Die Zahlung der Studiengebühren entfällt für alle Studierende. Zu entrichten sind nur Beiträge in Höhe von DM 30,65 (ohne Krankenversicherung) je Semester.

Die Beiträge setzen sich zusammen aus

- DM 14,00 für Studentenwerk
- DM 9,00 für studentische Selbstverwaltung
- DM 1,00 für studentischen Hilfsfonds des ÄStA
- DM 2,65 für Sport
- DM 4,00 für Barbeihilfenfonds der Senatskommission für Studienbeihilfen

Wohnung

Alle Studenten melden dem Sekretariat ihre Semesteranschrift und jeden Wohnungswechsel. Anzugeben ist ferner die genaue Anschrift der Eltern bzw. der sonstigen Unterhaltspflichtigen.

Zimmervermittlung

Die Geschäftsstelle des Studentenwerks (Dietrich-Gresemund-Weg 4) vergibt die von der Bevölkerung angebotenen Zimmer an Studenten. Auf schriftlichem oder telefonischem Wege werden Zimmer nicht vermittelt. Es liegt im Interesse der anderen Studenten, wenn dem Studentenwerk die Aufgabe sowie die Belegung des Zimmers gemeldet wird.

Arbeitsvermittlung

Die Vermittlungsstelle „Studenten-Servis“ des Arbeitsamtes Mainz in der Universität, Forum Universitäts 7, Zimmer 00 708, vermittelt kurz- und langfristige Arbeitsmöglichkeiten aller Art.

Vergünstigungen

Die Verkehrsbetriebe der Stadt Mainz gewähren verbilligte Wochenkarten, die Bundesbahn Schülermonatskarten und verbilligte Einzelfahrten für Hin- und Rückfahrt. Nähere Auskunft erteilt der SHR-Studenten- und Hochschulreisedienst (Jakob-Welder-Weg 3a).

Sprachprüfungen (Ergänzungsprüfungen)

Die griechischen und lateinischen Sprachprüfungen (Graecum, Großes und Kleines Latinum) werden in Rheinland-Pfalz an den Seminaren für Klassische Philologie der Universitäten Mainz bzw. Trier abgelegt. Anmeldungen sind bis zum 15. Februar bzw. 15. August für Teilnehmer der Universitätskurse über die Kursleiter, für sonstige Bewerber direkt an das Kultusministerium Rheinland-Pfalz in Mainz zu richten. Auskünfte über Prüfungsanforderungen und erforderliche Unterlagen erteilen die Kursleiter und das Seminar für Klassische Philologie. Über das Verfahren in anderen Bundesländern informieren die jeweiligen Kultusministerien.

Die hebräischen Sprachprüfungen (Hebraicum) sind vor den zuständigen Prüfungsausschüssen der Fachbereiche Katholische und Evangelische Theologie abzulegen. Auskünfte erteilen die jeweiligen Dekanate.

Krankenversicherung

Jeder Studierende ist nach dem Gesetz über die Krankenversicherung der Studenten (KVSG) vom 24.6.1975 (BGBl. 1975 S. 1536) verpflichtet, einen Nachweis über die Krankenversicherung zu erbringen. Ohne Vorlage dieses Nachweises ist eine Rückmeldung oder Einschreibung nicht möglich. Informationen über die Krankenversicherung der Studierenden erteilen alle Krankenkassen.

Studium generale

Das Studium generale hat als zentrale wissenschaftliche Einrichtung der Johannes Gutenberg-Universität die Funktion, fächerübergreifende Themen in Kooperation mit den Einzelwissenschaften wissenschaftsadaquat zu behandeln, Grenzfragen aufzugreifen und die Auswirkung relevanter einzelwissenschaftlicher Problemlösungen auf Nachbardisziplinen und auf außerwissenschaftliche Bereiche zu untersuchen.

Gemäß Artikel 39 der Verfassung von Rheinland-Pfalz ist jeder Student verpflichtet, „neben seinem Fachstudium allgemeinbildende Vorlesungen“ zu besuchen. Auch verlangt die Landesprüfungsordnung von den Studenten die Beschäftigung mit interdisziplinären Studien, die das Studium generale veranstaltet. Aus dem vielfältigen Angebot des Studium generale seien folgende Veranstaltungen genannt:

1. Die „**Mainzer Universitätsgespräche**“. Es handelt sich dabei um Kolloquienreihen, in denen zu komplexen, allgemeineren Themen, die sowohl praktisch als auch theoretisch gewichtet sind, Vertreter von Einzelwissenschaften referieren. Dem Vortrag schließt sich jeweils – der Name „Universitätsgespräche“ ist wörtlich gemeint – eine Diskussion an, deren Chancen in der Möglichkeit liegen, über die Grenze des Fachs hinaus zu fragen und sich fragen zu lassen. In der Regel werden als Vortragsgäste Professoren fremder, auch ausländischer Universitäten gebeten, so daß das Gespräch zwischen den Einzeldisziplinen erweitert wird zu einem Gespräch über das Forum der eigenen Universität hinaus.
2. Die Erarbeitung der Problemkreise erfolgt aber nicht nur in den interdisziplinären Mainzer Universitätsgesprächen, sondern auch in **begleitenden Lehrveranstaltungen** (Arbeitsgemeinschaften, Seminaren, Diskussionen, Exkursionen, Buchausstellungen u.a.), die sich mit exemplarischen Aspekten der Gesamtproblematik der Ringvorlesung befassen.
3. Neben den genannten Veranstaltungen und außer solchen „allgemeinbildenden“ Charakters (etwa über Fragen der Politik, der Philosophie, der Kunst u.a.) werden in zunehmendem Maße für Hörer aller Fachbereiche **basiswissenschaftliche und wissenschaftstheoretische Lehrveranstaltungen** angeboten. Darunter finden sich beispielsweise Übungen zur Einführung in das wissenschaftliche Arbeiten, in die Rhetorik, in die Argumentationslehre sowie Lehrveranstaltungen über Ökologie, Linguistik, Informatik u.a.
4. Im Programm des Studium generale erscheint darüber hinaus ein weitgefächertes Spektrum von **Einzelvorträgen** und Podiumsdiskussionen, die teilweise im Zusammenwirken mit anderen Universitätsinstituten bzw. Fachbereichen veranstaltet werden. Thematisch werden dabei vor allem auch politisch relevante Fragen diskutiert. Aber auch Fragen der Kunst werden im Studium generale aufgegriffen bei Besuchen von Kunstaustellungen, bei Veranstaltungen von Konzerten und musikwissenschaftlichen Seminaren, bei Diskussionen über Theateraufführungen und bei Autorenlesungen.

Die Veranstaltungsprogramme der einzelnen Semester und die Veröffentlichungen der „Mainzer Universitätsgespräche“ sind kostenlos erhältlich im Institut des Studium generale der Johannes Gutenberg-Universität, 65 Mainz, Saarstraße 21 (im Gebäude der Universitätsbibliothek).

Die Veranstaltungen des Studium generale sind im Vorlesungsverzeichnis aufgeführt. Alle Veranstaltungen werden in der Universität jeweils durch Einzelplakate angekündigt.

Naturwissenschaftlich-Philosophisches Kolloquium

Das Naturwissenschaftlich-Philosophische Kolloquium ergänzt das Vorlesungsprogramm der Johannes Gutenberg-Universität und stellt eine zentrale, aber freie wissenschaftliche Einrichtung dar, deren Veranstaltungen im engen Zusammenhang mit den Fachdisziplinen von einem Organisatorenkreis aus der ehemaligen Mathematisch-Naturwissenschaftlichen und Philosophischen Fakultät getragen werden. Dieser Kreis hat sich vor 20 Jahren gebildet und wird durch Kooptation erweitert; er wirkt ehrenamtlich.

Das Naturwissenschaftlich-Philosophische Kolloquium hat die Aufgabe, in enger Anlehnung an die aktuelle Nachforschung Fragen von allgemeinerer, fächerübergreifender Bedeutung zu behandeln und zur Diskussion zu stellen. Es ist dabei nicht an ein festes Programm gebunden, sondern schließt sich unmittelbar der Entwicklung der Forschung an. Das Kolloquium verfolgt nicht popularisierende, sondern weiterführende Tendenzen. Es stützt sich der Natur der Sache nach in der Mehrzahl auf auswärtige, auch ausländische Referenten, die das Neueste ihrer Forschung zur Aussprache bringen. In den Veranstaltungen geht es um Probleme, die noch im Fluß sind und für die die fachlich Zuständigsten gewonnen werden. Behandelt werden sowohl grundlagentheoretische als auch spezialwissenschaftliche Themen, in deren gemeinsamer Bearbeitung sich die universitas magistrorum et scholarium erst bildet.

Das Diskussionsangebot ist vielfältig: alle Veranstaltungen stehen Studierenden und anderen Interessenten offen. Die Kolloquien werden in allgemeiner Form im Vorlesungsverzeichnis angekündigt, während die genauen Themen der Vorträge durch Anschläge und Handzettel bekanntgegeben werden.

Akademisches Auslandsamt

Das Akademische Auslandsamt nimmt die Auslandsinteressen der Gesamtuniversität wahr.

Es berät ausländische Studenten in Immatrikulations-, Studien- und Prüfungsfragen. Persönliche Probleme können vorgetragen werden.

Stipendien für ausländische Studenten werden ausgeschrieben und Betreuungsmaßnahmen wissenschaftlicher und geselliger Art veranstaltet.

Besonderen Hinweis verdienen Intensivkurse in:

Volkswirtschaft, Anatomie, Chemie, Physik, Angewandte Sprachwissenschaft. Es berät deutsche Studenten, die mit oder ohne Stipendium im Ausland studieren wollen, und führt Stipendenaus-schreibungen durch.

Es vermittelt über den DAAD Praktikantenplätze des IAESTE in Europa und Übersee. Für letztere können Reisekostenbeihilfen beantragt werden.

Antragstellung jederzeit, Platzverteilung ab Februar bis April.

Im Bereich internationale Beziehungen pflegt es bestehende Partnerschaften, bei der Fixierung internationaler Hochschulbeziehungen ist es federführend tätig; Professoren- und Studentenaustausch es lädt Gastprofessoren ein und veranstaltet zusammen mit den Fachbereichen internationale Veranstaltungen.

Deutsche Sprachkurse für Ausländer

Ausländische Studenten müssen gemäß Rahmenordnung der Westdeutschen Rektorenkonferenz für die deutsche Sprachprüfung vor der Immatrikulation den Nachweis ausreichender deutscher Sprachkenntnisse erbringen.

Bewerber mit unzureichenden deutschen Sprachkenntnissen sind zum Besuch der studienvorbereitenden deutschen Sprachkurse für Ausländer verpflichtet und werden zunächst für die Dauer von zwei Semestern als Gasthörer eingeschrieben. Die Gasthörersemester werden nicht auf das Fachstudium angerechnet. Nach Ablegung der vorgeschriebenen Sprachprüfung können sich diese Gasthörer als ordentliche Studierende einschreiben.

Alle ausländischen Studenten müssen während der beiden ersten Semester als ordentliche Studierende studienbegleitende Deutschkurse besuchen. Bei der Meldung zu den wissenschaftlichen Vorprüfungen der Fachbereiche haben sie einen Schein über deren erfolgreichen Abschluß vorzuweisen.

Eine Befreiung vom Besuch der weiterführenden Deutschkurse ist bei entsprechend guten Deutschkenntnissen möglich. Über die bestehenden Prüfungen und Befreiungen werden Zeugnisse ausgestellt.

Die deutschen Sprachprüfungen werden zu den bekanntgegebenen Zeiten abgenommen.

Prüfung zur Feststellung der Hochschulreife und Staatliches Studienkolleg an der Johannes Gutenberg-Universität

Studienbewerber mit ausländischen Reifezeugnissen, die von der Kultusministerkonferenz der Länder dem deutschen Reifezeugnis nicht gleichgestellt sind, jedoch zu einem Studium in der Bundesrepublik Deutschland prinzipiell berechtigen, müssen sich einer Prüfung zur Feststellung der Hochschulreife unterziehen. Diese Prüfung wird an der Universität Mainz durch eine gemischte Kommission, bestehend aus Professoren der verschiedenen Fachbereiche und Lehrern des Studienkollegs, unter Vorsitz des Kultusministeriums abgehalten, und zwar zweimal im Jahr im Juni und im Dezember.

Studienbewerber der oben genannten Kategorie können zur Vorbereitung auf diese Prüfung zur Feststellung der Hochschulreife die Kurse des Staatlichen Studienkollegs besuchen, die jeweils nach den Weihnachtsferien und nach den Schulsommerferien beginnen und in der Regel zwei Halbjahre umfassen.

Die Zulassung der Universität Mainz oder einer anderen wissenschaftlichen Hochschule des Landes Rheinland-Pfalz ist Voraussetzung zum Besuch des Studienkollegs und zur Teilnahme an der Feststellungsprüfung. Anträge auf Zulassung zur Feststellungsprüfung resp. zum Eintritt in das Studienkolleg müssen an der Universität Mainz jeweils bis spätestens zum 1. Mai für das Sommersemester und zum 1. November für das Wintersemester beim Studentensekretariat der Universität vorliegen. Das Studienkolleg schickt allen Bewerbern für die Feststellungsprüfung die Prüfungsbedingungen zu, aufgrund derer die Bewerber sich entscheiden können, ob sie in das Studienkolleg eintreten wollen oder unmittelbar an der Feststellungsprüfung teilnehmen.

Die Semester am Studienkolleg werden auf das Fachstudium nicht angerechnet.

Anschrift des Studienkollegs: 6500 Mainz 1, Saarstraße 52, Tel. 38 38 20.

So ein Kredit ist was ganz Normales.



Ein Kredit ist kein Problem.

Auch bei der Sparkasse nicht, weil wir Ihre Probleme und Wünsche kennen. Die kleinen und die großen. Zum Beispiel Ihr neues Auto. Kommen Sie vor Ihrem Gang zum Händler zu uns, lassen Sie sich über die Finanzierung beraten. Wir sagen Ihnen, was wir für Sie tun können. Sie vereinbaren mit uns die für Sie angenehmste Rückzahlungsrate und sagen uns, wann Sie den Kredit benötigen.

**Wenn Sie Geld brauchen,
sprechen Sie erst einmal mit uns.**

wenn's um Geld geht... **Sparkasse** 

Mainzer Studentenwerk

Vorstand: Prof. K. Rothausen (1. Vorsitzender); stud. rer. nat. Rolf Oesterlein (2. Vorsitzender und Vertreter der Studentenschaft); Prof. W. Rudolf, Dr. G. Braun und stud. jur. H. Talaszka

Geschäftsführer: Dipl.-Volkswirt Lothar Ringle, Dietrich-Gresemund-Weg 4, Telefon 3 70 01, Sprechstunden: nach telefonischer Vereinbarung.

Stellvertretender Geschäftsführer: Dipl.-Volkswirt K.H. Metzger

Studentenwohnheime

Altes Wohnheim

Anschrift: 65 Mainz, Saarstraße 21, Forum universitatis, Tel. 39/24 23, 24 22

98 Einbett- und 22 Doppelbettzimmer. Der Mietpreis für ein Einbettzimmer beträgt zwischen 60,- DM und 75,- DM, für ein Doppelbettzimmer 48,- DM.

Studentenwohnheim im Fachbereich Musikerziehung

Anschrift: 65 Mainz, Binger Straße 26, Tel. 39/23 38

Das Heim hat 38 Einbettzimmer und 7 Doppelbettzimmer; der Preis für ein Einbettzimmer beträgt zwischen 65,50 DM und 87,- DM, für ein Doppelbettzimmer zwischen 60,- DM und 63,- DM.

Mainzer Kolleg

Anschrift: 65 Mainz, Welderweg 8-16, Tel. 39/24 26

Leibniz-Haus und Geschwister-Scholl-Haus.

Das Mainzer Kolleg hat 48 Einbett- und 36 Doppelbettzimmer; der Preis für ein Einbettzimmer beträgt zwischen 82,- DM und 128,50 DM, für ein Doppelbettzimmer 64,50 DM. Einige Doppelbettzimmer werden an Studentenehepaare vermietet.

Studentenwohnheim am Hartenberg

Anschrift: 65 Mainz, Jakob-Steffan-Str. 39, Tel. 38 13 81 (etwa 30 Minuten Fußweg zur Universität)

Das Heim hat 125 Einbett- und 7 Doppelbettzimmer; der Preis für ein Einbettzimmer beträgt 102,50 DM bis 135,- DM, für ein Doppelbettzimmer 70,- DM.

Internationales Studentenwohnheim

Anschrift: 65 Mainz, Wittichweg 5, Tel. 38 18 49

Das Internationale Studentenwohnheim verfügt über 154 Einbett- und 42 Doppelbettzimmer; der Mietpreis für ein Einbettzimmer beträgt zwischen 102,50 DM und 113,50 DM, für ein Doppelbettzimmer 81,- DM.

Vorgenannte Studentenwohnheime werden durch das Mainzer Studentenwerk verwaltet.

Die Zimmervermittlung des Mainzer Studentenwerks gibt Anträge auf Aufnahme in eines der vorgenannten Heime aus. Die Mietverträge sind ebenfalls beim Mainzer Studentenwerk zu erhalten; sie gelten jeweils für ein Semester; Verlängerung ist möglich.

Die Entscheidung über Aufnahmeanträge trifft eine Wohnheimkommission; die Entscheidung über die Aufnahme für das Sommersemester erfolgt im Januar, für das Wintersemester im Juni.

Studentenwohnheim der Allianz-Lebensversicherungs-AG

Anschrift: 65 Mainz, Franz-Werfel-Straße 9, Tel. 38 37 07

Die Allianz-Lebensversicherungs-AG verwaltet ein Studentenwohnheim, das sich etwa 1,5 km von der Universität befindet. In ihm können 36 Studentinnen und 61 Studenten Unterkunft finden.

Die Miete beträgt monatlich 125,- DM einschl. Heizung für das Einbettzimmer. Das Mietverhältnis wird jeweils für die Dauer eines Semesters (1.3. - 31.7. und 1.8. - 28.2.) abgeschlossen.

Über die Anträge und Aufnahme in das Studentenwohnheim entscheidet die Allianz-Lebensversicherungs-AG und die Heimvertretung.

Evangelisches Studentenzentrum

Anschrift: 65 Mainz, Am Gonsenheimer Spieß 1, Tel. 3 10 77

Das Evangelische Studentenzentrum hat 80 Plätze für Studenten und 37 Plätze für Studentinnen in Einzelzimmern.

Über die Aufnahme entscheidet der Verwaltungsrat Mitte Januar bzw. Mitte Juni. Anträge sollen spätestens bis 31. Dezember bzw. 31. Mai eingereicht sein.

Die Miete beträgt für ein Einzelzimmer 95,- DM monatlich. Daneben sind 6 Wohnungen für Studentenehepaare vorhanden. Das Mietverhältnis gilt jeweils für ein volles Semester. Es kann für weitere Semester verlängert werden.

Newmanhaus

Anschrift: 65 Mainz, Saarstraße 20, Tel. 3 20 18

Das Newmanhaus ist Teil des studentischen Gemeindezentrums der katholischen Hochschulpfarre St. Albertus Magnus. Die Aufnahme erfolgt nach schriftlichem Antrag und persönlicher Vorstellung bei der Heimleitung durch ein Auswahlgremium. Die Bewerbungen für das Sommersemester werden bis zum 15. November, für das Wintersemester bis zum 15. Mai entgegengenommen.

Im Newmanhaus können 107 Studentinnen bzw. Studenten wohnen.

Das Mietverhältnis gilt jeweils für ein volles Semester (Semesterhalbjahr); es kann bis zu vier Semestern verlängert werden. Der Mietpreis beträgt für ein Einzelzimmer 95,- DM, für einen Platz im Doppelzimmer 75,- DM.

Studenten-Gemeinden

Katholische Hochschulgemeinden

Pfarrer Kurt SOHNS, 65 Mainz, Newmanhaus, Saarstraße 20.

Sprechstunden: Mo, Di, Do 10 - 12.30 Uhr und nach Vereinbarung im Newmanhaus, Tel. 3 20 19; priv. 38 11 22.

Pfarrer Dr. Josef KRASENBRINK OMI, 65 Mainz, Saarstraße 20,

Sprechstunden: Mi 16 - 17 Uhr, Do 10 - 12 Uhr, Fr 11 - 12 Uhr und nach Vereinbarung im Newmanhaus, Tel. 3 20 19; priv. 38 19 67.

Gemeindeassistentin: Annemarie MELCHER

Sprechstunden: Mi und Fr 10 - 12.30 Uhr, Mi 15.00 - 18.00 Uhr und nach Vereinbarung im Newmanhaus, Tel. 3 20 19; priv. 7 19 08.

Das Team aus Gemeindeassistentin und den beiden Pfarrern steht zur Studentenberatung zur Verfügung: Kontaktprobleme, Prüfungsschwierigkeiten, Fragen des Glaubens, Fragen und Probleme der Partnerschaft, Beichtgespräche.

Evangelische Studentengemeinde

Studentenpfarrer: N.N., Tel. 3 72 98

Evangelisches Studentenzentrum, 65 Mainz, Am Gonsenheimer Spieß 1, Tel. 3 10 77

Fachbereich Angewandte Sprachwissenschaft in Germersheim

Katholische Studentengemeinde

Winfried HÖFLER SJ, 68 Mannheim D 6, 5., Tel. (06 21) 2 26 51.

6728 Germersheim, Klosterstraße 13

Heim der Kath. Studentengemeinde: 6728 Germersheim, Klosterstraße 11, Tel. 27 86.

Evangelische Studentengemeinde

Pfarrer LÜNENBÜRGER, 6741 Hochstadt, Hauptstraße 119, Tel. (06 34 05) 86 19; Tagesheim der Evang.

Studentengemeinde: 6728 Germersheim, Königsplatz 6, Tel. 12 02 (nur nachmittags).

Studienförderung, Fördernde Einrichtungen, Stiftungen und Preise

Bundesausbildungsförderung

Möglichkeiten der Studienförderung nach dem Bundesausbildungsförderungsgesetz sind in der Förderungsabteilung während der Sprechstunden dienstags und freitags von 9.00 bis 12.00 Uhr (vorlesungsfreie Zeit freitags von 9 bis 12) zu erfahren. Vordrucke für Anträge sind im Geschäftszimmer der Förderungsabteilung (Forum 6) erhältlich.

Erziehungsbeihilfe

In allen Fragen betreffend Erziehungsbeihilfe nach dem Bundesversorgungsgesetz und Ausbildungsbeihilfe nach dem Bundessozialhilfegesetz berät die Senatskommission für Studienbeihilfen. Anträge für diese Beihilfen sind im Landessozialamt, 6500 Mainz, Rheinstraße 97 - 101, erhältlich.

Zentrale Kommission für die Förderung des wissenschaftlichen Nachwuchses

Vorsitzender: Prof. D. Walter Holsten;
Stellv. Vorsitzender: Prof. Dr. Ulrich Staude

Geschäftsstelle: Forum universitatis 2, Zimmer 01 242, Tel.: 39/23 17, Sprechstunden: Mo - Fr 11.00 - 12.00 Uhr

Sprechstunden des Vorsitzenden: Forum universitatis 4, Zimmer 01 426, Tel.: 39/25 39, Mo 18.00 - 20.00 Uhr; Do 10.00 - 13.00 Uhr

Senatskommission für Studienbeihilfen

Vorsitzender: der Präsident der Universität
1. Stellvertretender Vorsitzender: Prof. Dr. Klaus Sallmann
2. Stellvertretender Vorsitzender: Prof. Dr. W. Dosch

Geschäftsführung: Frau J. R. Ehlers, Forum universitatis 2, Zimmer 01-242, Tel. 39/23 17, Sprechstunden: Mo - Fr 11.00 - 12.00 Uhr

Die Senatskommission für Studienbeihilfen vergibt Barbeihilfen in begrenzter Höhe an bedürftige Studenten (auch Ausländer). Antragsformulare sind bei der Geschäftsstelle der Senatskommission erhältlich.

Außerdem obliegt ihr die Befürwortung für BVG, BSHG und KWEA; sie ist zugleich Kontaktstelle für das Gutenberg-Stipendium der Stadt Mainz.

Darlehnskasse für deutsche Studierende der Johannes Gutenberg-Universität

Geschäftsführung: Mainzer Studentenwerk

Dem Ausschuß gehören an: ein Professor oder ein Assistenzprofessor, der Geschäftsführer des Studentenwerks oder dessen Vertreter, ein Mitglied des Allgemeinen Studenten-Ausschusses.

Darlehnsanträge sind im Mainzer Studentenwerk erhältlich; Sprechzeiten: Mo, Di 10 - 11 Uhr. Das Darlehn ist ein Examensabschlußdarlehn und kann nur ein Jahr vor Eintritt in das Examen beantragt und bewilligt werden. Höchstsumme 2 000,- DM.

Dem Antrag sind beizufügen: Paßbild, Bürgschaftserklärung, zwei Dozentengutachten, Einkommensnachweis der Eltern bzw. Ehegatten.

Fälligkeit der Rückzahlung: 2 Monate nach Abschluß des Examens in monatlichen Teilbeträgen von mindestens einem Zwölftel; der Zinssatz beträgt 3 % jährlich.

Darlehnskasse Notgemeinschaft Studiendank e.V.

Vorstand: der 1. Vorsitzende des Mainzer Studentenwerks (1. Vorsitzender); der Kanzler (2. Vorsitzender); der 1. Stellvertretende Vorsitzende der Senatskommission für Studienbeihilfen; Dr. theol. Peter Manns; der 1. AstA-Vorsitzende; ein weiterer Vertreter der Studentenschaft.

Die Darlehnskasse der Notgemeinschaft Studiendank vergibt kurzfristige (Laufzeit: höchstens 1 Jahr) Darlehn bis zu 3 000,- DM gegen Sicherheit (Bürgschaftserklärung; Vordrucke im Geschäftszimmer) zur Finanzierung des Studiums. Vergabe durch einen Ausschuß (Dozent, Geschäftsführer des Mainzer Studentenwerks, Vertreter des AstA); persönliche Vorsprache.

Sitzungstermin und Ausschuß: Siehe Aushang Büro Studentenwerk, Zi. Nr. 52

Geschäftsführung: Mainzer Studentenwerk, Tel.: 3 70 01, App. 36

Sprechzeit: Mo, Di 10 - 11.

Studentisches Jugendarbeitsprogramm (STAP)

Studenten können, soweit Mittel vorhanden sind, bei der Betreuung von Jugendlichen im Rahmen des STAP beschäftigt werden und dafür eine Vergütung erhalten; diese ist steuerpflichtig.

Bewerbungen beim Mainzer Studentenwerk, Zi. 54.

Sprechzeit: Mo, Di 10-11, in besonderen Fällen ausnahmsweise nach Vereinbarung, Telefon: (0 61 31) 3 70 01, App. 27.

Vereinigung „Freunde der Universität Mainz“

1. Vorsitzender: Dr. Herbert Willersinn, Direktor bei der BASF, Ludwigshafen

Schriftführer: Dr. Hans PÜTZ, Mainz, Luisenstraße 18

Geschäftsstelle: Deutsche Bank, Mainz, Ludwigstraße 8-10, Tel. 10 31

Bank-Konten: Dresdner Bank Mainz, Nr. 2349 978,

Deutsche Bank AG., Mainz, Nr. 163 675,

Postscheck-Konto: Ludwigshafen Nr. 420 46-670

Deutsche Forschungsgemeinschaft

Vertrauensmann der Johannes Gutenberg-Universität: Prof. P. KLEIN

Stellvertretender Vertrauensmann: Prof. Dr. W. FRÖHLICH

Studienstiftung des Deutschen Volkes

Vertrauensdozenten: die Professoren R. REINBOTH (federführend), J. BLÄNSDORF, W. BÖRSCH-SUPAN, W. HADDING, G. HERRMANN, G.F. KAHL, E. OTTEN, W. PESCH, Hermann WEBER, A. WLOSOK, R. ZAHN.

Mitglieder des Auswahlausschusses: die Professoren G. THEWS, H. RISLER, J. GROTHE, R. KINZELBACH, F. KRAFFT, N.N..

Gutenbergstipendium der Stadt Mainz

Kontaktstelle: Senatskommission für Studienbeihilfen, Forum universitatis 2, Zimmer 01-242, Mo - Fr 11-12, Tel. 39/23 17.

Konrad-Adenauer-Stiftung

Vertrauensdozent: N.N.

Cusanuswerk

Vertrauensdozent: Prof. Dr. H. HEPP

Evang. Studienwerk Villigst

Vertrauensdozent: N.N.

Friedrich-Ebert-Stiftung

Vertrauensdozenten: die Professoren P. SCHNEIDER, N.N.

Stiftung Mitbestimmung

Vertrauensdozent: Prof. Dr. H. KRÖLL

STIFTUNGEN

Stiftung Mainzer Universitätsfonds

Der Mainzer Universitätsfonds wurde mit kaiserlicher und päpstlicher Zustimmung am 25.11.1781 errichtet und hat die Aufgabe, aus seinen Erträgen und den ihm zufließenden Zuwendungen die Lehre und Forschung im Bereich der Johannes Gutenberg-Universität zu unterstützen und zur Nachwuchsförderung beizutragen. Die Verteilung der Mittel erfolgt auf Antrag durch den Präsidenten der Universität.

Gutenberg-Stipendium der Stadt Mainz

Das Stipendium wird einmal jährlich in der Festsitzung der Gutenberggesellschaft Ende Juni an solche Studierende der Mainzer Hochschulen vergeben, die eine wissenschaftliche oder künstlerische Arbeit vorlegen; deren Thema im Zusammenhang mit der Stadt Mainz steht. Über die Vergabe entscheidet ein aus Vertretern der Stadtratsfraktionen, den Hochschulpräsidenten und studentischen Vertretern zusammengesetztes Kuratorium unter dem Vorsitz des Mainzer Oberbürgermeisters. Interessenten melden sich bei der Senatskommission für Studienbeihilfen, Forum universitatis 2, Zimmer 01-242, Mo - Fr 11-12, Tel. 23 17.

Dr. Georg Scheuing-Stiftung

Die Stiftung wurde errichtet zum Gedächtnis des am 17.9.1948 verstorbenen Dipl.-Chem. Dr. Georg Scheuing, Leiter der wissenschaftlichen Abteilung der Firma C. H. Boehringer Sohn, Ingelheim, von seiner Gattin Martha, geb. Steiger, am 22.5.1959/3.1.1962. Aus den Stiftungsmitteln werden Stipendien an bedürftige und würdige Studenten und Doktoranden des Fachbereichs Chemie vergeben. Daraus können ferner die notwendigen Kosten für wissenschaftliche Arbeiten aus dem Gebiete der Chemie bestritten werden.

Über die Vergabe der Mittel entscheidet der Präsident der Universität. Antragsberechtigt sind: die Direktoren der Chemischen Institute, des Pharmazeutischen Instituts, die Stellvertretenden Vorsitzenden des Senatsausschusses für Studienbeihilfen sowie jeder Förderungsberechtigte. Die Anträge sind jeweils bis zum 15. November eines Jahres an den Präsidenten zu richten.

Emil und Paul Müller-Gedächtnisstiftung zur Förderung der Wissenschaft

Die Stiftung wurde am 29.5.1964 durch Direktor Fritz Müller, Wiesbaden, zum Gedächtnis an seinen Vater, Generaldirektor Emil Müller, Schöpfer der Rheinisch-Westfälischen Sprengstoff-AG, Troisdorf, und seinen Bruder, Professor Dr. Paul Müller, Generaldirektor der Dynamit Nobel AG, Troisdorf, errichtet. Sie dient der unmittelbaren Förderung der Wissenschaft in den Naturwissenschaftlichen Fachbereichen insbesondere der Fachrichtung Chemie, durch Unterstützung der Lehr- und Forschungseinrichtungen. Förderung bestimmter fachlich und zeitlich begrenzter Forschungsvorhaben, wissenschaftlicher Arbeiten und Veröffentlichungen auf dem Gebiete der Chemie und ihrer Grenzgebiete. Daneben werden Beihilfen in jeglicher Form zum Studium sowie zu Forschungs- und Studienreisen im In- und Ausland an Dozenten, Assistenten und Studenten gewährt.

Dem Stiftungsbeirat, der Vergabevorschläge an den Vorstand richtet, gehören an: ein Dekan der Fachbereiche 17 - 22, die Professoren W. Kern und F. Straßmann.

Emilie Lemmer-Stiftung

Die Stiftung wurde am 3.9.1965 errichtet. Aus ihr werden Beihilfen an unbemittelte Studenten der katholischen Theologie und an unbemittelte katholische Studenten der Medizin gewährt. Vorschlagsberechtigt sind die genannten Fachbereiche. Die Vorschläge sind über den Präsidenten an den Vorstand der Stiftung zu richten.

Dr. med. Erich und Ella Tancre-Stiftung

Die Stiftung wurde am 9.9.1965 durch Frau Dr. med. Ella Tancre, Wiesbaden, zum Gedenken an ihren Ehemann, Dr. med. Erich Tancre, errichtet. Aus ihr werden auf Vorschlag der Medizinischen Fachbereiche einmalige Stipendien an Doktoranden vergeben.

Robert Müller-Stiftung

Die Stiftung wurde am 9.2.1966 errichtet durch Verleger Robert Müller, Wiesbaden-Sonnenberg; ausschließlicher Zweck ist die unmittelbare Förderung der Forschung an den Medizinischen Fachbereichen, vornehmlich auf dem Gebiete der Angio-Kardiologie (Gefäß-, Herz- und Kreislaufforschung). Dazu gehören die Unterstützung der Lehr- und Forschungseinrichtungen, Förderung bestimmter, fachlich und zeitlich begrenzter Forschungsvorhaben, wissenschaftlicher Arbeiten und Veröffentlichungen sowie die Gewährung von Beihilfen in jeder Form zu Forschungs- und Studienreisen.

Über die Gewährung von Stiftungsleistungen entscheidet der Stiftungsvorstand auf Vorschlag des Beirates, dem angehören: die Professoren W. Müller, M. Georgi, P. Schölmerich. Anträge sind über den Beirat an den Vorstand (Prof. H. Armbruster, Direktor Dr. H.-J. Roll) zu richten.

Hans Klenk-Stiftung (s. auch Hans Klenk-Preis)

Die Stiftung wurde am 3.4.1966 durch Generalkonsul Hans Klenk, Ehrenbürger der Johannes Gutenberg-Universität, errichtet. Ein Teil der Stiftungsmittel steht den einzelnen Fachbereichen in wechselnder Reihenfolge zur Förderung des wissenschaftlichen Nachwuchses sowie zur Förderung wissenschaftlicher Arbeiten zur Verfügung. Aus dem anderen Teil der Stiftung wird ein Preis gewährt (siehe dort).

Stiftung Dr. iuris utriusque Karl Feldbausch

Die Stiftung wurde am 29.7.1968 durch Dr. Karl Feldbausch, Speyer, errichtet. Das Stiftungsvermögen steht je zur Hälfte dem Fachbereich Katholische Theologie und den Fachbereichen 17-22 zur Verfügung. Insbesondere wird aus der Stiftung die systematische zoologische und botanische Forschung gefördert. Anträge sind an die genannten Fachbereiche zu richten.

Adolf Todt-Stiftung

Die Stiftung wurde errichtet durch Frau Helene Todt zum Andenken an ihren verstorbenen Ehemann Adolf Todt, ehemals Vorsitzender des Vorstandes der Kalle A.G., Wiesbaden-Biebrich.

Aus den Stiftungsmitteln wird ein Stipendium an einen würdigen Doktoranden der Chemie nach Abschluß des Promotionsverfahrens für eine besonders hervorragende wissenschaftliche Leistung gewährt. Die Auszeichnung wird jährlich am 29. März, dem Geburtstag von Adolf Todt, verliehen.

Die Verantwortung für die Auswahl des jeweiligen Doktoranden obliegt dem Fachbereich Chemie. Einem vom Fachbereichsrat bestimmten Gremium gehören der Dekan und zwei weitere Professoren an. Die Auszeichnung nimmt der Dekan des Fachbereiches Chemie vor.

PREISE

Preis der Johannes Gutenberg-Universität

Der Preis wird verliehen für besonders hervorragende wissenschaftliche Arbeiten von Studenten und Doktoranden. Die Vergabe erfolgt durch die Fachbereiche.

Preis der Industrie- und Handelskammer für die Pfalz

Der Preis wird vergeben für wissenschaftliche Arbeiten, die den Lebensbereich der pfälzischen Wirtschaft mittelbar oder unmittelbar berühren. Diplomarbeiten und Dissertationen oder sonstige, diesen in Form und Umfang entsprechenden Arbeiten gelten in gleichem Maße.

Über die Verleihung des Preises entscheidet eine Kommission. Anträge sind mit einem Exemplar der Arbeit an den Präsidenten der Universität zu richten.

Preis der Landesbank Rheinland-Pfalz – Girozentrale

Der Preis wird vergeben für die beste Dissertation des Jahres. Die Vorschläge ergehen durch die Fachbereiche. Die Vergabe erfolgt durch eine Konferenz der Fachbereichsdekanen.

Hans Klenk-Preis (s. auch Hans Klenk-Stiftung)

Der Preis soll dazu dienen, den wissenschaftlichen Nachwuchs zu fördern und wissenschaftliche Arbeiten, insbesondere im Bereiche der Hygiene und Gesundheitsvorsorge, durchzuführen, um zu neuen Ergebnissen und weiteren Verbesserungen zu kommen.

Der Preis wird durch die Medizinischen Fachbereiche vergeben.

Preis der Firma C. H. Boehringer Sohn

Der Preis wird vergeben für hervorragende wissenschaftliche Leistungen auf dem Gebiet der Pathophysiologie und Klinik innerer Krankheiten.

Die einschlägige wissenschaftliche Arbeit muß an einem Institut oder einer Klinik der Universität Mainz durchgeführt worden sein.

Über die Vergabe des Preises, der auch geteilt werden kann, entscheiden die Medizinischen Fakultäten.

Mainzer Universitätsfonds

Verwaltungsausschuß: Vorsitzender: Der Kanzler

Leiter des Rentamtes: Heinrich SCHULTHEIS, 65 Mainz, Ernst-Ludwig-Straße 12, Tel. 2 43 86

Sonstige Hinweise

Interdisziplinärer Ausschuß für Umweltforschung

Der Interdisziplinäre Ausschuß für Umweltforschung an der Universität Mainz besteht aus je zwei Vertretern derjenigen Fachbereiche, in denen umweltrelevante Forschung bzw. Lehre betrieben wird. Derzeit sind die Fachbereiche 03, 06, 18, 19, 21, 22, sowie das Studium generale repräsentiert.

Aufgaben des 1973 gegründeten Ausschusses sind:

- a. Erstellung und laufende Ergänzung einer Übersicht über den Umweltschutz betreffende Lehr- und Forschungstätigkeit an der Universität Mainz;
- b. Förderung und Koordination der Lehre auf dem Gebiet des Umweltschutzes;
- c. Kontakt mit anderen Universitäten und amtlichen Stellen in Fragen des Umweltschutzes.

Derzeitiger Vorsitzender: Prof. Dr. R. Kinzelbach, Fachbereich Biologie, 65 Mainz, Universität, Saarstraße 21, Tel. 39/28 81.

Kontaktstelle für Wissenschaftliche Weiterbildung an der Universität Mainz

Die Kontaktstelle für Wissenschaftliche Weiterbildung an der Universität Mainz hat die Aufgabe, Modellkurse zur Fortbildung von Dozenten der wissenschaftlichen Weiterbildung, zur Erprobung eines adressatengemäßen Angebotes von wissenschaftlicher Weiterbildung in regional benachteiligten Gebieten und zur Erprobung eines insbesondere interdisziplinären Weiterbildungsangebots in und außerhalb der Hochschulen einzurichten.

Das Modellprojekt wird vom Bund und dem Land Rheinland-Pfalz finanziert und ist für die Dauer von 3 Jahren genehmigt.

Projektleiter: Prof. Dr. K. A. Sprengard

Wiss. Mitarb.: Werner Breuder

Anschrift: 65 Mainz, Universität, Saarstraße 21, Postfach 3980, Tel. 39/33 71

Theaterausschuß der Universität Mainz

Der Theaterausschuß ist ein Ausschuß der Fachbereiche 13, 14, und 15. Er ist zuständig für die Vergabe des Hörsaals P 1 (Theatersaal) für kulturelle Veranstaltungen nach 18 Uhr und am Wochenende.

Mitglieder: Prof. Dr. K. Sallmann (Vorsitzender), Ak. Oberrat Dr. J. Jesch, stud. phil. M. Zenner (Geschäftsführer). Stellvertretend: Prof. Dr. M. Dick, Ak. Rat Dr. U. Reinhardt, stud. phil. Monika Schmied.

Sprechstunden der Geschäftsführung und Fundusausleihe: Mo, Mi 13 - 14 Uhr, Raum 037 (Tiefgesch. Philosophicum), Tel. 39/34 71. Anträge auf Raumvergabe sind im Geschäftszimmer erhältlich.

Institut für Cusanus-Forschung

Das Institut für Cusanus-Forschung wird von der Cusanus-Gesellschaft – Vereinigung zur Förderung der Cusanus-Forschung – mit dem Sitz in Bernkastel-Kues an der Universität in Mainz unterhalten. Die Aufgaben des Instituts erstrecken sich auf alle Bereiche der Forschung und Interpretation, besonders auf die erste kritische Edition des großen Predigtwerkes des Nikolaus von Kues, eine Handbücherei und ein Handschriftenarchiv sind auch der übrigen Forschung zugänglich.

Direktor: Prof. Dr. Dr. h. c. Rudolf Haubst

Anschrift des Instituts: 65 Mainz-Universität, Saarstraße 21, Zi 01-545, Tel. 38 17 02.

Institut für Europäische Geschichte

Das Institut für Europäische Geschichte ist ein selbständiges Forschungsinstitut. Es umfaßt eine Abteilung für Universalgeschichte (Europäische Geschichte seit dem 17. Jahrhundert und Zeitgeschichte) und eine solche für Abendländische Religionsgeschichte (ökumenisch zentriert um die Reformation des 16. Jahrhunderts). Das Institut will in wissenschaftlicher Arbeit insbesondere geschichtliche Streitfragen sowohl auf dem Gebiet der politischen Geschichte wie der Geschichte des Christentums in Zusammenhang mit ausländischen Gelehrten und Instituten behandeln.

Direktoren: N.N., Prof. Dr. Karl Otmar Freiherr von Aretin.

Anschrift des Instituts: 65 Mainz, Domus universitatis, Alte Universitätsstraße 19, Tel. 2 48 70 und 2 61 43.

Institut für Internationales Recht des Spar-, Giro- und Kreditwesens

Das Institut sieht seine Aufgabe in der Analyse der Rechtsfragen des ausländischen und internationalen Geld-, Kredit-, Bank- und Börsenwesens; in der Aufdeckung der rechtlichen Hindernisse eines funktionierenden internationalen Zahlungs-, Kapital- und Kreditverkehrs, zu deren Abbau beigetragen werden soll. Pläne und Arbeitsvorhaben des Instituts gehen auf die wissenschaftliche Erlassung und Koordinierung des Kapital-, Kredit- und Sparkassenrechts auf internationaler Ebene und im Gemeinsamen Markt, insbesondere durch Vergabe von Forschungsaufträgen zurück.

Direktoren: Professor Dr. Walter Hadding, Professor Dr. Uwe Schneider; Wissenschaftlicher Beirat: Der jeweilige Dekan und Prodekan des Fachbereiches Rechtswissenschaft und Wirtschaftswissenschaften, Mainz; die Professoren: Dr. Otto Mühl, Dr. Hans Heinrich Rupp, Dr. Dr. Imre Zajtay, Dr. Alfons Kraft, Dr. Hans Otto Lenel;

Die Herren Dr. J. Mühl, Vorstandsvorsitzender der Deutschen Girozentrale, Deutschen Kommunalbank, Frankfurt; Staatssekretär a.D. P. Skonieczny, Generaldirektor, Landesbank Rheinland-Pfalz – Girozentrale –, Mainz; RA Helmut Geiger, Präsident des Deutschen Sparkassen- und Giroverbandes, Bonn; Wissenschaftliche Mitarbeiter: Dr. Frédéric Eisemann, Internationale Handelskammer, Paris; Leitender Instituts-Assistent: Dr. Heinrich Reinecker.

Anschrift des Instituts: 65 Mainz, Universität, Jakob-Welder-Weg 4, Haus Recht und Wirtschaft, Tel. 39/26 71.

Institut für Geschichtliche Landeskunde

Das Institut für Geschichtliche Landeskunde an der Universität Mainz ist ein selbständiges Forschungsinstitut (e.V.). Seine Aufgabe ist es, für den weithin mit dem Bundesland Rheinland-Pfalz sich deckenden Bereich des historischen Mittelrheins eine zentrale Stätte wissenschaftlicher Arbeit auf dem Gebiet der geschichtlichen Landeskunde zu sein und regionale Vorhaben dieser Richtung koordinierend zu betreuen.

Vorsitzende: Prof. Dr. Ludwig Petry, Prof. Dr. Johannes Bärmann.

Schriftführer: Prof. Dr. Alois Gerlich.

Schatzmeister: Universitäts-Amtsrat Theodor Meuser.

Anschrift des Instituts: 65 Mainz, Universität, Jakob-Welder-Weg 18, Tel. 39/27 77.

Forschungsinstitut für Wirtschaftspolitik

Das Forschungsinstitut für Wirtschaftspolitik an der Universität Mainz ist ein selbständiges und unabhängiges Institut, das in wissenschaftlicher Arbeit in erster Linie Grundfragen der Wirtschaftsordnung untersucht, zum Beispiel die Aufgaben, die der Wirtschaftspolitik auf den Gebieten der Geld-, der Eigentums- und der Wettbewerbsordnung gestellt sind. Außerdem werden besonders aktuelle Spezialfragen der Wirtschaftspolitik bearbeitet. Die Ergebnisse der Institutsarbeiten werden in einer Schriftenreihe veröffentlicht.

Vorstand: Prof. Dr. Helmut Diederich

Prof. Dr. Erich Welter

Anschrift des Instituts: 65 Mainz – Universität, Jakob-Welder-Weg 4, Haus Recht und Wirtschaft, Tel. 3 70 22, 3 70 23 und 39/22 30.

Karies-Forschungsinstitut

Das Karies-Forschungsinstitut an der Johannes Gutenberg-Universität erstrebt die Erforschung des Wesens und der Ursachen der Zahn-Karies, um aufgrund dieser Ergebnisse Richtlinien für die Verhütung und Behandlung der Zahn-Karies zu erarbeiten.

Vorsitzender: Prof. Dr. Dr. Werner Ketterl.

Anschrift des Instituts: 65 Mainz, Augustusplatz 2, Klinik für Zahn-, Mund- und Kieferkrankheiten.

Middlebury College, Graduate School of German in Germany

Das Middlebury College mit seiner Graduate School of German in Germany an der Universität Mainz ermöglicht es amerikanischen Studenten der Germanistik mit dem Bachelor of Arts (wobei die Absolvierung eines Sommersemesters am Middlebury College in Middlebury, Vt./USA vorausgesetzt ist), nach zwei Semestern Studium in Mainz den Magister-Grad zu erwerben. Auskunft erteilen: German School Middlebury College, Middlebury, Vt. 05753, USA, oder der Studienleiter Prof. Dr. D. Stevens G a r l i c h 65 Mainz, Rheinstraße 42, Tel. 2 00 59.

Max-Planck-Institut für Chemie (Otto-Hahn-Institut)

Das Max-Planck-Institut für Chemie (Otto-Hahn-Institut), das sich auf dem Campus universitatis befindet, ist ein Institut der Max-Planck-Gesellschaft mit der Generalverwaltung in Göttingen und München. Das Institut dient nach den Bestimmungen der Max-Planck-Gesellschaft vornehmlich der Forschung. Entsprechend seinen verschiedenen Arbeitsrichtungen gliedert es sich in mehrere selbständige Abteilungen, nämlich:

Abteilung für Chemie der Atmosphäre und physikalische Chemie der Isotope

Direktor: Prof. Dr. Christian Junge

Abteilung für Massenspektroskopie und Isotopenkosmologie

Direktor: Prof. Dr. Heinrich Hintenberger

Abteilung Kosmochemie

Direktor: Prof. Dr. Heinrich Wänke

Abteilung für Kernphysik

Direktor: Prof. Dr. Hermann Wäffler

Geschäftsführender Direktor des Gesamtinstituts: Prof. Dr. Hermann Wäffler.

Anschrift des Instituts: 65 Mainz, Saarstraße 23, Postfach 30 60.

Tel.-Sammelruf 30 51. Querverbindung von der Universität 16-9.

Institut Français

Das vom Französischen Außenministerium eingerichtete Französische Institut in Mainz dient dem Studium der französischen Sprache und Kultur und fördert die deutsch-französischen kulturellen Beziehungen.

Direktor: Christian Tresse

Anschrift des Instituts: 65 Mainz, Schillerstraße 11 (Schönborner Hof), Tel. 2 53 09.

Patentstelle für die Deutsche Forschung

der Fraunhofergesellschaft für angewandte Forschung E.V.

8 München 19, Romanstraße 22, Tel. 0 89 / 13 20 25.

Die Patentstelle hat die Aufgabe, Erfinder bei der Erlangung von Schutzrechten durch kostenlose Beratung und Hergabe von Darlehen zu unterstützen und anschließend die Erfindungen bei der einschlägigen Industrie zur Verwertung zu bringen. Dies schließt alle Arbeiten bis zur Vertragsausarbeitung und -abstimmung mit ein.

Die gewährten Darlehen sind zinslos und nur aus Verwertungserlösen zurückzuzahlen.

Hörsäle (campus universitatis)

Auditorium maximum Becherweg 5 (Mensagebäude)

Hörsaal 7 Forum universitatis (1. Stock), Eingang Becherweg 2
Hörsaal 8 Forum universitatis (1. Stock), Eingang Becherweg 2
Hörsaal 9 Forum universitatis (Erdgeschoß), Eingang 7
Hörsaal 10 Forum universitatis (Erdgeschoß), Eingang 7
Hörsaal 11 Forum universitatis (Erdgeschoß), Eingang 7
Hörsaal 12 Forum universitatis (Erdgeschoß), Eingang 7
Hörsaal 13 Forum universitatis (1. Stock), Eingang 7
Hörsaal 15 Forum universitatis (1. Stock), Eingang 7
Hörsaal 16 Forum universitatis (2. Stock), Eingang 7

Hörsaal 18 Becherweg 9
Hörsaal 19 Becherweg 13
Hörsaal 20 Becherweg 14 (großer HS der Physik)
Hörsaal 21 Welderweg 11
Hörsaal 22 Becherweg 22 (1. Stock), (großer HS der Chemie)
Hörsaal 23 Becherweg 22 (2. Stock), (kleiner HS der Chemie)

Hörsaal N 025 Becherweg 21 (Hauptgebäude)
Hörsaal N 6 Becherweg 21 (Hauptgebäude)
Hörsaal N 8 Becherweg 21 (Hauptgebäude)

Hörsaal N 1 Becherweg 23 (Kuppelbau)
Hörsaal N 2 Becherweg 23 (Kuppelbau)
Hörsaal N 3 Becherweg 23 (Kuppelbau)

Hörsaal II Welderweg 4 (Haus Recht und Wirtschaft)
Hörsaal III Welderweg 4
Hörsaal IV Welderweg 4

Hörsaal der Pharmazie, Staudingerweg 3

Hörsäle P 1 ff., Welderweg 18 (Philosophicum)

Musiksaal Forum universitatis (2. Stock), Eingang Becherweg 2

JOHANNES GUTENBERG

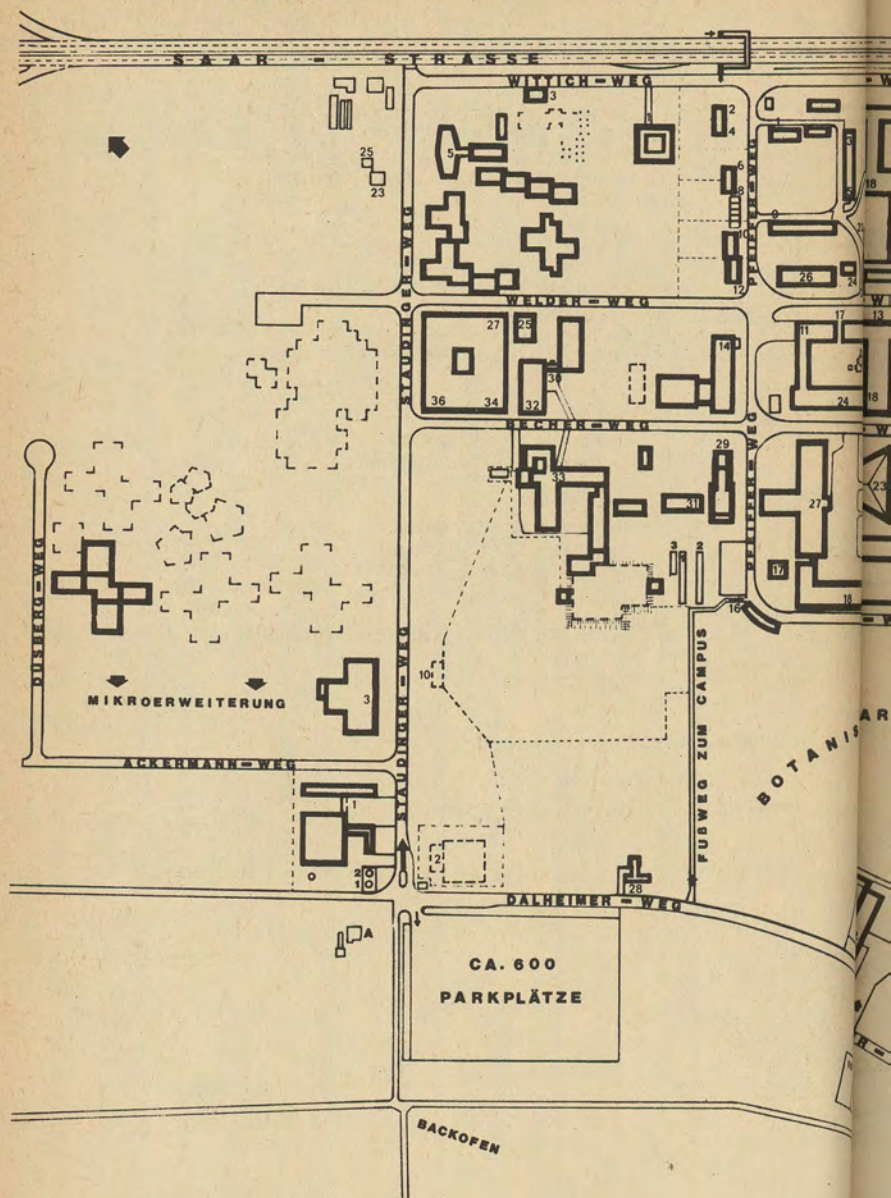

UNIVERSITÄT

CA. 530
PARKPLÄTZE

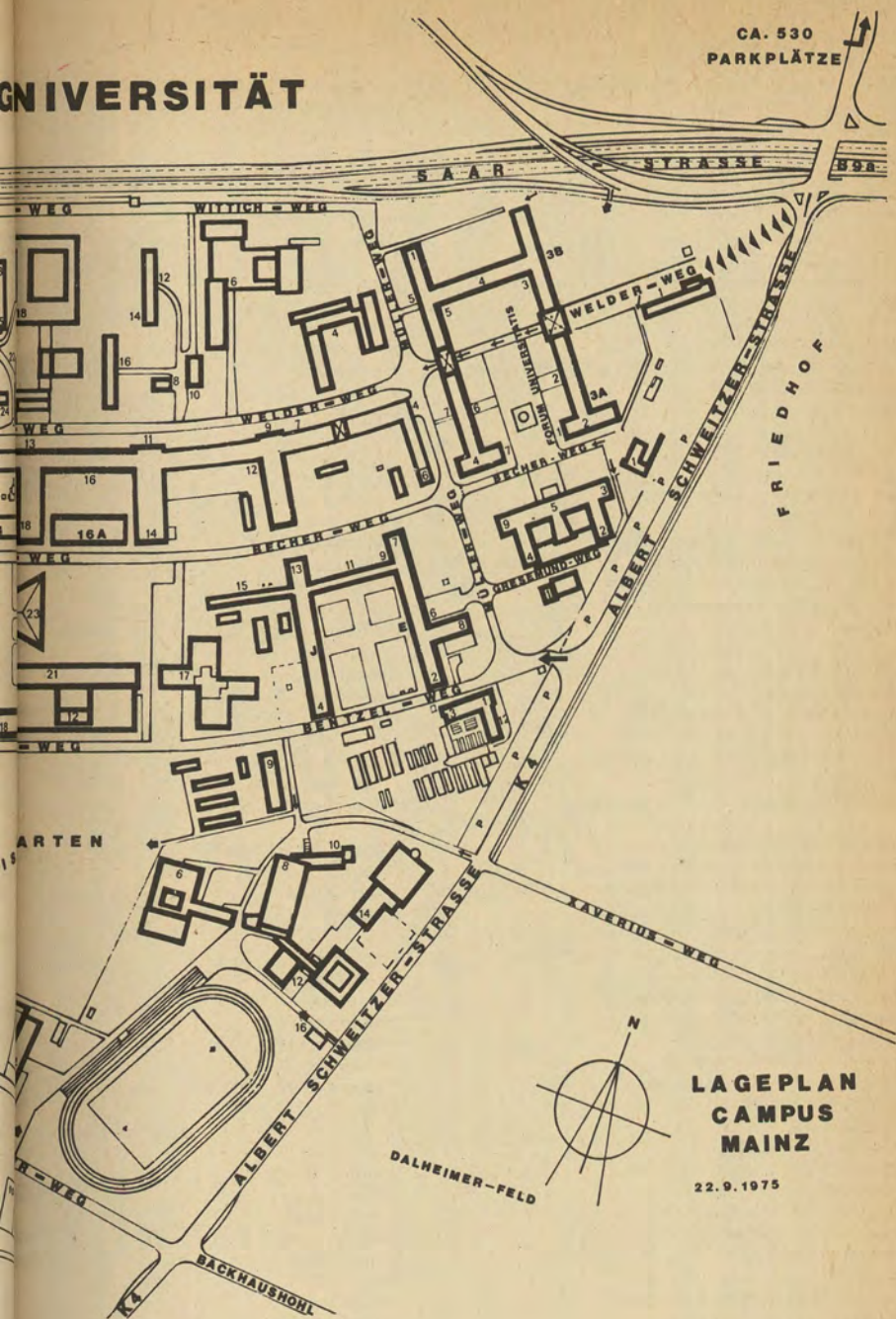

LAGEPLAN
CAMPUS
MAINZ

22.9.1975

Übersicht Campus

Allgemeine Botanik, Institut für	Müllerweg 6
Allgemeine Zoologie, Institut für	Müllerweg 6
Allgemeiner Studentenausschuß (AStA)	Forum universitatis 4
Alte Geschichte, Institut für	Welderweg 18
Anatomisches Institut	Becherweg 13 u. 17
Angewandte Mathematik, Institut für	Becherweg 17
Angewandte Physik, Institut für	Becherweg 21
Anorganische Chemie, Institut für	Becherweg 24
Anthropologisches Institut	Forum universitatis 6
Auditorium maximum	Becherweg 5
Beratungsstelle für Studentische Lebensfragen	Becherweg 17
Beschaffungsabteilung	Gresemundweg 2
Biochemie, Institut für	Becherweg 30
Botanischer Garten	Bentzelweg
Buchhandlung, Johannes Gutenberg-Buchhandlung	Welderweg 1
Buchwesen, Seminar für	Welderweg 18
Byzantinistik	Welderweg 18
Cafeteria 1 (Mensa)	Becherweg 5
Cafeteria 2 (Philosophie)	Welderweg 18
Cusanus-Forschung, Institut für	Forum universitatis 5
DLV-Sport- und Studentenheim	Müllerweg 6
Deutscher Leichtathletikverband, Leistungszentrum Mainz (DLV)	Dalheimerweg 2
Darlehnskasse für Studierende	Gresemundweg 4
Deutsches Institut	Welderweg 18
Edelsteinforschung, Institut für	Becherweg 21
Elektrotechnik, Institut für	Becherweg 21
Englische Philologie, Seminar für	Welderweg 18
Essenmarkenausgabe für Studenten	Becherweg 5
Essenmarkenausgabe für Bedienstete	Becherweg 1 und 5
Ethnologie und Afrika-Studien, Institut für	Welderweg 18
Evangelisch-theologischer Fachbereich	Forum universitatis 4 und 5
Fachbereich 01 Katholische Theologie	Forum universitatis 6
Fachbereich 02 Evangelische Theologie	Forum universitatis 4
Fachbereich 03 Rechts- und Wirtschaftswissenschaften	Welderweg 4
Fachbereich 05 Theoretische Medizin	Becherweg 13
Fachbereich 06 Klinisch-Theoretische Institute – Medizinhistorisches Institut –	Becherweg 17
Fachbereich 11 Philosophie, Pädagogik	Welderweg 18
Fachbereich 12 Sozialwissenschaften	Welderweg 18
Fachbereich 13 Philologie I	Becherweg 17
Fachbereich 14 Philologie II	Welderweg 18
Fachbereich 15 Philologie III	Welderweg 18
Fachbereich 16 Geschichtswissenschaft	Welderweg 18 und Becherweg 17
Fachbereich 17 Mathematik	Becherweg 17
Fachbereich 18 Physik	Becherweg 17 und Welderweg 11
Fachbereich 19 Chemie	Becherweg 18
Fachbereich 20 Pharmazie	Staudingerweg 3
Fachbereich 21 Biologie	Müllerweg 6
Fachbereich 22 Geowissenschaften	Becherweg 21
Fachbereich 26 Leibeseziehung	Dalheimerweg 12
Fachschaft Biologie	Müllerweg 6
Fachschaft Mathematik	Becherweg 17
Fachschaft Medizin und Zahnmedizin	Bentzelweg 4
Fachschaft Rechtswissenschaft	Becherweg 17
Fachschaft Wirtschaftswissenschaft	Becherweg 17

Forschungsinstitut für Wirtschaftspolitik Fundbüro	Welderweg 4 Gresemundweg 2
Gastprofessorenhaus	Wittichweg 1
Gemeinschaftshaus	Becherweg 1
Genetik, Institut für	Becherweg 32
Geographisches Institut	Becherweg 21
Geologisches Institut	Becherweg 21
Geomorphologisches Labor	Becherweg 21
Geographie, Fachschaft	Becherweg 21
Germanistik	Becherweg 17
Geschichtswissenschaften	Becherweg 17
Geschichte, Institut für	Becherweg 17
Geschichte der Mathematik und Naturwissenschaft	Becherweg 17
Geschichtliche Landeskunde, Institut für	Welderweg 18
Geschwister-Scholl-Haus	Welderweg 12 und 14
Hausdruckerei	Becherweg 2
Haushaltsabteilung	Forum universitatis 2
Hausverwaltung	Becherweg 2
Heizwerk 2	Gresemundweg 1
Heizwerk 3	Staudingerweg 1
Histologischer Kurssaal	Becherweg 18
Historisches Seminar	Welderweg 18
Hochschulsport	Dalheimerweg, Bentzelweg
Indogermanische Sprachwissenschaft, Seminar für	Welderweg 18
Indologie, Seminar für	Welderweg 18
Internationales Recht des Spar-, Giro- und Kredit- wesens, Institut für	Staudingerweg 23, 25
Internationales Studentenwohnheim	Wittichweg 5
Johannes-Gutenberg-Buchhandlung	Welderweg 1
Kanzler der Johannes Gutenberg-Universität	Forum universitatis 2
Katholische Kapelle	Forum universitatis 7
Kegelbahn	Becherweg 1
Kernchemie, Institut für	Von-Pfeiffer-Weg 14
Kernphysik, Institut für	Becherweg 29–33
Kernreaktor	Von-Pfeiffer-Weg 14
Kindergarten	Wittichweg 3
Klassische Archäologie, Institut für	Welderweg 18
Klassische Philologie, Seminar für	Welderweg 18
Kontaktstelle wiss. Weiterbildung	Becherweg 5
Landeshochschulkasse	Forum universitatis 3
Landesprüfungsamt für das Lehramt an Schulen	Becherweg 17
Landesprüfungsamt für Studierende der Medizin und Pharmazie beim Ministerium für Soziales, Gesundheit und Sport	Welderweg 1
Leibnizhaus	Welderweg 16
Liegenschaftsverwaltung	Becherweg 2
Linearbeschleuniger	Becherweg 33
Mainzer Kolleg	Welderweg 8 – 16
Max-Planck Institut	Becherweg 25 und 27
Medizinhistorisches Institut	Becherweg 17
Mensa academica	Becherweg 5
Mensaküche	Gresemundweg 4
Meteorologie, Institut für	Becherweg 21
Mineralogie und Petrographie, Institut für	Becherweg 21
Musikwissenschaftliches Institut	Becherweg 17 und Welderweg 18
Organische Chemie, Institut für	Becherweg 16–22
Orientkunde, Seminar für	Welderweg 18

Osteuropakunde, Institut für

Pädagogisches Institut
Paläontologisches Institut
Papierwarengeschäft
Parkplatz
Parkplatz
Parkplatz für schwerbehinderte Essenteilnehmer
Personalrat
Personalabteilung
Pforte 1
Pforte 2
Pforte 3 Leibeseziehung
Pharmazie, Institut für
Philosophie, Seminar für
Philosophisches Seminar
Physik, Institut für
Physikalische Chemie, Institut für
Physiologisches Institut
Physiologisch-Chemisches Institut
Physiologische Zoologie
Plakettenausgabe und Verkehrsaufsicht
Postamt Mainz, Universität
Poststelle der Universität

Präsidialamt
Präsident d. Johannes Gutenberg-Universität
Pressestelle
Prüfungsamt Fachbereich Biologie
Prüfungsamt f. Dipl.-Volkswirte und Dipl.-Handels-
lehrer
Psychologie, Institut für
Publizistik, Institut für

Raumbedarfsermittlung und Bestandserhebung
Rechenzentrum
Rechtsfragen, Abteilung für
Reisebüro
Ressort Planung und Struktur
Ressort Studium, Lehre, Forschung, Kliniken
Romanisches Seminar

Säurehäuser 1, 2, 3
Scholastische Philosophie
Schreibwarenhandlung
Schwemme
Schwimmhalle
Seminarbibliothek Rechts- und Wirtschafts-
wissenschaften
Seminar für Philosophie
Seminare der Rechts- und Wirtschaftswissenschaften
Seminar für Buchwesen
Soziologie, Institut für
Spezielle Botanik und Pharmakognosie, Institut für
Sportgelände, Sporthallen
Sport- und Studentenheim DLV
Sprachlehranlage
Studentenarzt
Studenteneinkauf
Studentenwohnheim, Internationales
Studenten- und Hochschul-Reisedienst
Studentenheim, altes
Studentensekretariat
Studentenwerk, Mainzer

Welderweg 18

Becherweg 17
Becherweg 21
Welderweg 1
Dalheimerweg
Doktor-Martin-Luther-King-Weg
Gresemundweg
Becherweg 1
Forum universitatis 3 und Welderweg
Albert-Schweitzer-Straße
Dalheimerweg
Dalheimerweg 16
Staudingerweg 3
Welderweg 18
Becherweg 17
Becherweg 17 und Welderweg 11
Welderweg 15, 24, 26
Becherweg 13
Becherweg 13
Müllerweg 6 und Becherweg 11
Becherweg 2
Welderweg 1
Forum universitatis 3 und
Welderweg 3b
Forum universitatis 2
Forum universitatis 2
Becherweg 5
Müllerweg 6

Becherweg 17
Welderweg 18
Welderweg 20

Becherweg 2
Becherweg 21
Forum universitatis 2
Welderweg 3a
Forum universitatis 2
Forum universitatis 2
Becherweg 17 und Welderweg 18

Becherweg 29
Welderweg 18
Welderweg 1
Becherweg 5
Dalheimerweg 6

Becherweg 17
Welderweg 18
Welderweg 4
Welderweg 18
Welderweg 18
Bentzelweg 9
Dalheimerweg, Bentzelweg
Müllerweg 6
Welderweg 18
Becherweg 17
Becherweg 5
Wittichweg 5
Welderweg 3a
Forum universitatis 4
Forum universitatis 3
Gresemundweg 4

Studentinnenheim, altes	Forum universitatis 6
Studentische Arbeitsvermittlung des Mainzer Arbeitsamtes	Becherweg 4
Studentischer Sportausschuß	Dalheimerweg, Bentzelweg
Studium generale	Welderweg 6
Tabakwarengeschäft	Welderweg 1
Taberna academica	Becherweg 3
Technische Dienste	Becherweg 6
Technischer Direktor	Becherweg 2
Tennisplätze	Dalheimerweg
Theoretische Physik, Institut für	Welderweg 11
Tierheim	Dalheimerweg 28
Universitätsbauleitung, Dienststelle Campus	Welderweg 20
Universitätsbibliothek	Welderweg 6
Unterrichtsgebäude für Chemie, Biologie und Physik	Becherweg 34
Vergleichende Literaturwissenschaft	Welderweg 18
Verkehrsaufsicht und Plakettenausgabe	Becherweg 2
Vizepräsidenten	Forum universitatis 2
Vorkliniker-Laboratorium der ZMK	Bentzelweg 14
Vor- und Frühgeschichte, Institut für	Welderweg 18
Werkstätten der Technischen Dienste	Becherweg 6
Zentralverwaltung:	
– Dezernate –	
Dezernat 2	Forum universitatis 2
Dezernat 3	Forum universitatis 2
Dezernat 4 (Technik)	Becherweg 2
– Abteilungen –	
Abteilung für Rechtsfragen	Forum universitatis 2
Haushaltabteilung	Forum universitatis 2
Zentralabteilung	Forum universitatis 2
Personalabteilung	Forum universitatis 3 und Welderweg 3b
Beschaffungsabteilung	Gresemundweg 2
Maschinentechnik	Becherweg 6
Elektrotechnik	Becherweg 6
Betriebs- und Anlagenverwaltung	Becherweg 6
Zimmervermittlung des Mainzer Studentenwerks	Gresemundweg 4
Zoologie, Institut für, Sektion Biophysik	Becherweg 17
Zoologische Institute:	
Institut für Physiologische Zoologie	Müllerweg 6
Institut für Allgemeine Zoologie	Müllerweg 6

BERG - UNIVERSITÄT



Übersicht Klinikum

Allgemeine Chirurgie, stationäre	Ehrlichweg 6
Ambulante Rechnungsstelle	Helmholtzweg 10
Ambulante Anmeldung und Aufnahme	Czernyweg 11
Anästhesiologie, Institut für	Ehrlichweg 6
Angestelltenwohnhaus	Kilianweg 1
Apotheke	Czernyweg 17
Ärztlicher Direktor	Helmholtzweg 22
Augenklinik	Helmholtzweg 1
Augenpoliklinik	Helmholtzweg 1
Bauleitung der Kliniken	Helmholtzweg 24
Bibliothek (Medizinische Zentralbibliothek)	Pettenkoferweg 8
Blutspender (Anmeldung und Blutspenderkartei)	Hochhaus Augustusplatz
Casino	Czernyweg 5
Chirurgische Klinik	Ehrlichweg 6
Chirurgische Poliklinik	Czernyweg 11
Concilium medicinale	Obere Zahlbacher Straße 67
Dekanat Fachbereich 07 Klinische Institute	Helmholtzweg 22
Dekanat Fachbereich 08 Konservative Medizin	Helmholtzweg 22
Dekanat Fachbereich 09 Operative Medizin	Ehrlichweg 6
Dekanat Fachbereich 10 Zahn-, Mund- und Kiefer- heilkunde	Augustusplatz 2
Evangelische Kapelle	Helmholtzweg 8
Evangelisches Pfarramt	Helmholtzweg 8
Fachbereich 07 Klinische Institute	Helmholtzweg 22
Fachbereich 08 Konservative Medizin	Helmholtzweg 22
Fachbereich 09 Operative Medizin	Ehrlichweg 6
Fachbereich 10 Zahn-, Mund- und Kieferheilkunde	Augustusplatz 2
Fachschaft Medizin	Pettenkoferweg 8
Frühgeborenenhaus der Kinderklinik	Czernyweg 2
Fundbüro	Helmholtzweg 10
Gastroenterologie	Ehrlichweg 6
Geburtshilfe und Frauenkrankheiten, Klinik für	Semmelweisweg 5
Geburtshilfe und Frauenkrankheiten, Poliklinik für	Semmelweisweg 5
Hämatologie, Abteilung für	Billrothweg 1
Hals-, Nasen- und Ohrenklinik	Helmholtzweg 1
Hals-, Nasen- und Ohren-Poliklinik	Helmholtzweg 1
Hauptpforte	Helmholtzweg 10
Hautklinik	Langenbeckstraße 1
	Czernyweg 16
	Pettenkoferweg 3
	Kilianweg 5
	Pettenkoferweg 3
Hautpoliklinik	Helmholtzweg 20
Hörsaal Hautklinik	Helmholtzweg 1
Hörsaal, Augenklinik, HNO	Ehrlichweg 6
Hörsaal, Chirurgische Klinik	Semmelweisweg 3a
Hörsaal, Frauenklinik	Helmholtzweg 9
Hörsaal, Innere Medizin	Naunynweg 9
Hörsaal, Institut für Klinische Strahlenkunde	Czernyweg 15
Hörsaal, Pathologie	
Impfsprechstunde	Obere Zahlbacher Straße 67
Immunologie	Obere Zahlbacher Straße 67
Karies -- Forschungsinstitut	Augustusplatz 2
Kasse und Zahlstelle	Helmholtzweg 10

Katholisches Pfarramt	Helmholtzweg 6
Katholische Kapelle	Helmholtzweg 6
Kinderklinik	Reisingerweg 4
	Czernyweg 1, 4
Kinderpoliklinik	Semmelweisweg 7
Kinderklinik – Frühgeborenenhaus –	Czernyweg 2
Kinderkrankenpflegeschule	Czernyweg 1
Kinderstation, Chirurgie	Ehrlichweg 6
Kreislauflabor	Ehrlichweg 6
Klinisches Labor	Ehrlichweg 6
Klinische Strahlenkunde, Institut für Röntgen- diagnostik I	Ehrlichweg 6
Klinikausschuß	Czernyweg 9
Klinikvorstand	Helmholtzweg 22
Klinische Strahlenkunde, Institut für	Helmholtzweg 22
Krankenhausabteilung	Naunynweg 9
Krankenblattarchiv	Helmholtzweg 10
Krankengesellschaft Rheinland-Pfalz	Helmholtzweg 16
Krankengymnastikschule	Helmholtzweg 8
Kinderkrankenpflegeschule	Reisingerweg 1
Kurssaal	Helmholtzweg 2
	Semmelweisweg 4
Landeshebammenlehranstalt	Semmelweisweg 1
Lebensmitteleinkauf	Czernyweg 5a
Lehranstalt für Medizinisch-technische Assistenten	Obere Zahlbacher Straße 67
Medizinische Klinik, I Med. Kl. u. Poliklinik	Billrothweg 1
	Naunynweg 1, 2
	Helmholtzweg 12
	Helmholtzweg 16
	Kilianweg 5
	Billrothweg 2
	Pettenkoferweg 12
	Semmelweisweg 4
	Helmholtzweg 11
	Obere Zahlbacher Straße 67
	Obere Zahlbacher Straße 69
Medizinische Klinik, Poliklinik d. II. Med. Kl.	Obere Zahlbacher Straße 67
Medizinische Mikrobiologie, Institut für	
Medizinische Statistik u. Dokumentation, Institut für	
MTA Schule	
Nacht-Aufnahmestation	Czernyweg 13
Neurochirurgische Klinik	Ehrlichweg 6
Neurochirurgische Poliklinik	Czernyweg 11
Neurochirurgie, stationäre	Ehrlichweg 6
Operationssäle, Studentische Zuschauerräume	Czernyweg 11
Pathologisch-Anatomisches Institut	Reisingerweg 6
Patientenanmeldung	Helmholtzweg 10
Pförtner und Auskunft	Helmholtzweg 10
Pharmakologie, Institut für	Obere Zahlbacher Straße 67
Physiologie, Institut für	Obere Zahlbacher Straße 67
Physikalische Therapie	Czernyweg 11
Poststelle	Helmholtzweg 12
Psychiatrische und Nervenklinik	Kraepelinweg 1
Poliklinik	Kraepelinweg 1
Psychotherapie, Klinik für	Reisingerweg 4
Poliklinik	Reisingerweg 4
Rechnungsstelle, ambulante	Helmholtzweg 10
Rechtsmedizinisches Institut	Pettenkoferweg 2 – 6

Schwangerenberatung
Schwesternhaus, Ordensschwwestern
Schwesternwohnheim I
Schwesternwohnheim II
Schwimmhalle, Bewegungsbad

Septische Chirurgie, stationäre
Sozialdienst
Standesamtliche Angelegenheiten

Technische Dienste
Thoraxchirurgie, stationäre
Transfusionszentrale
Turnsaal

Unfallchirurgie
Universitätsbauleitung im Klinikum
Urologische Klinik
Urologische Poliklinik

Verkehrsmedizin
Verwaltungsdirektor
Verwaltung d. Universitätskliniken

Werkstätten der Technischen Dienste

Zahn-, Mund- und Kieferheilkunde,
Klinik für
Poliklinik
Zentralbibliothek
Zentralküche
Zentralwäscherei

Helmholtzweg 7
Helmholtzweg 4
Kilianweg 3
Helmholtzweg 22
Ehrlichweg 6 und
Czernyweg 9
Ehrlichweg 6
Helmholtzweg 10
Helmholtzweg 10

Kraepelinweg
Ehrlichweg 6
Hochhaus Augustusplatz
Ehrlichweg 6 und
Czernyweg 9

Ehrlichweg 6
Helmholtzweg 24
Ehrlichweg 6
Czernyweg 9

Pettenkoferweg 4
Helmholtzweg 10
Helmholtzweg 10

Kraepelinweg

Augustusplatz 2

Augustusplatz 2
Pettenkoferweg 8
Czernyweg 5 - 7
Ehrlichweg 11

**Fahrkarten
Flugkarten
Urlaubsreisen
Studienreisen**

buchen Sie im:

**REISEBÜRO
RUBE
ROTHGERBER**

65 MAINZ
Betzelstraße 18
Tel. (2 55 48) 2 50 69

Anruf genügt — wir liefern prompt durch Uni-Hauspost oder direkt.

Studienfächer, Fachbereichszugehörigkeit, Abschlußprüfungen

(ohne 23. Fachbereich Angewandte Sprachwissenschaften; siehe unter 23. FB)

Erläuterung der Abschlußprüfungen:

- | | |
|--|---|
| 01 = Diplom | 07 = Promotion, die keine Abschlußprüfung voraussetzt |
| 02 = Magister | 23 = Staatsprüfung für das Lehramt an Realschulen |
| 03 = Lizentiatenprüfung | 25 = Staatsprüfung für das Lehramt an Gymnasien |
| 04 = Kirchliche Abschlußprüfung | 27 = Staatsprüfung für das Lehramt an berufsbildenden Schulen |
| 05 = Staatsexamen (außer Lehramt) | |
| 06 = Promotion, die eine Abschlußprüfung voraussetzt | |

Studienfächer	Fachbereich	Abschlußprüfungen
Ägyptologie	15	02, 07
Afrikanische Philologie (nur als Nebenfach)	12	02, 07
Allgemeine und Vergleichende Sprachwissenschaft	14	07
Alte Geschichte	16	02, 07
Amerikanistik (außer für Lehramt)	14	02, 07
Anglistik/Amerikanistik (Englisch für Lehramt)	14	23, 25
Anglistik (außer für Lehramt)	14	02, 07
Biologie (Botanik, Zoologie, Genetik, Anthropologie, Mikrobiologie)	21	23, 25, 01, 06
Buch-, Schrift- u. Druckwesen	16	02, 07
Byzantinistik (nur als Nebenfach)	16	02
Chemie	19	23, 25, 01, 06
Deutsche Volkskunde	13	02, 07
Ethnologie (Völkerkunde)	12	02, 07
Evangelische Theologie	02	23, 25, 02, 04, 06
Geographie	22	23, 25, 02, 06
Geologie/Paläontologie	22	01, 06
Germanistik (Deutsch für Lehramt)	13	23, 25
Germanistik (Außer für Lehramt)	13	02, 07
Geschichte (außer Vor- u. Frühgeschichte)	16	23, 25, 02, 07
Indologie	15	02, 07
Italienisch (für Lehramt) nur als Zusatzfach	15	25
Katholische Theologie	01	23, 25, 27, 01, 03, 04, 06
Klass. Philologie-Griechisch	15	25
Klass. Philologie-Latein	15	25
Klass. Philologie (außer für Lehramt)	15	02, 07
Klass. Archäologie	15	07
Kunstgeschichte (Lehramt, nur in Verbindung mit Kunsterziehung)	15	23, 25
Kunstgeschichte (außer Lehramt)	15	02, 07
Kunsterziehung	24	23, 25
Leibeserziehung (Sport)	26	23, 25, 01
Mathematik	17	23, 25, 01, 06
Medizin (Vorkliniker)	05	05, 06
Medizin (Kliniker aller Semester)	06, 07, 08, 09	

Studienfächer	Fachbereich	Abschlußprüfungen
Meteorologie	18	01, 06
Mineralogie	22	01, 06
Musikerziehung	25	23, 25
Musikwissenschaft (Lehramt nur in Verbindung mit Musikerziehung)	16	23, 25
Musikwissenschaft (außer Lehramt)	16	02, 07
Orientkunde	15	02, 07
Pädagogik (außer Wirtschaftspädag.)	11	01, 02, 07
Pharmazie	20	05, 06
Philosophie	11	25, 02, 07
Physik	18	23, 25, 01, 06
Politikwissenschaft	12	02, 07
Portugiesisch (für Lehramt) nur als Zusatz- fach	15	25
Psychologie	12	01, 06, 02 nur als Nebenfach
Publizistik	12	02, 07
Rechtswissenschaft	03	05, 06
Romanistik-Französisch	15	23, 25
Romanistik - alle romanischen Sprachen (außer für Lehramt)	15	02, 07
Slavistik - Russisch	15	25
Slavistik (außer Lehramt)	15	02, 07
Soziologie	12	02, 07
Sozialkunde (für Lehramt)	12	23, 25
Spanisch (für Lehramt) nur als Zusatz- fach	15	25
Vergleichende Literaturwissenschaft	13	02, 07
Volkswirtschaftslehre	03	01, 06
Vor- und Frühgeschichte	16	02, 07
Wirtschaftskunde (für Lehramt)	03, 11	23
Wirtschaftspädagogik	03, 11	01, 06
Zahnmedizin (Vorkliniker)	05	05, 06
Zahnmedizin (Kliniker)	10	05, 06

Zentrale wissenschaftliche Einrichtungen

Studium generale

Anschrift: 65 Mainz, Postfach 3980, Welderweg 6 (im Gebäude der Universitätsbibliothek)

Leiter: Prof. Dr. iur., Litt. D. h.c., Peter Schneider, Prof. Dr. Otto Saame (geschäftsführend),
Tel. 39/26 60 und 39/34 41, Sekretariat: L. Wolter, M. Bieger, Tel. 39/26 60 und 39/34 41

Wiss. Mitarbeiter: Assessor Eckhard Mandrella, Tel. 39/26 60, Dr. Manfred Moser, Tel. 39/26 60,
Andreas Thimm, M.A., Tel. 39/26 60

Tutoren: Ass.-Prof. Dr. Günter Eifler, Tel. 39/27 57, Dr. Franz Neubauer, Tel. 39/26 60

BIBLIOTHEK

Ausleihzeiten der Bibliothek des Studium generale (im Gebäude der Universitätsbibliothek):
montags, mittwochs und freitags von 10–12 Uhr.

STUDIENBERATUNG

Studienberatung über interdisziplinäre Fragen erfolgt im Studium generale (im Gebäude der
Universitätsbibliothek) jeweils vormittags von 10–12 Uhr.

Personalteil

PROFESSOR

SAAME, Otto, Dr. phil., Leiter des Studium generale, Tel. 39/26 60 und 39/34 41
6501 Wackernheim, Rheinblick 15, Tel. (0 61 32) 5 83 32

WISSENSCHAFTLICHE MITARBEITER

MANDRELLA, Eckhard, Assessor des Lehramts,
65 Mainz, Alte Universitätsstraße 19, Tel. 2 76 65

MOSER, Manfred, Dr. phil.,
65 Mainz, Universität, Jakob-Welder-Weg 14, Tel. 38 17 74

THIMM, Andreas, M.A.,
65 Mainz-Lerchenberg, Regerstraße 6, Tel. 76 94

Lehrveranstaltungen

für Hörer aller Fachbereiche

I a. Mainzer Universitätsgespräche

Aggression und ihre Überwindung
14-tägl. Mi 17–19, N 1 (Kuppelbau)

P. Schneider
O. Saame

In dieser interdisziplinären Kolloquienreihe wird das Problem der
Aggression aus der Sicht der Verhaltensforschung, Psychologie, Völkerrecht,
Politikwissenschaft, Theologie, Pädagogik und Philosophie behandelt.
Einzelthemen und Referenten werden zu Beginn des Semesters bekanntgegeben.

I b. Lehrveranstaltungen im Zusammenhang mit den Mainzer Universitäts- gesprächen über „Aggression und ihre Überwindung“

Theorie der Fehlerziehung 2-std., Mo 11–13, P 1	H. Bach
Probleme persönlicher und sozialer Ethik 2-std., Mi 14–16, P 3	H. Erlinghagen
Probleme der Staats-, Rechts- und Gesellschaftsphilosophie 3-std., Di, Mi, Do 11–12, P 7	G. Funke
Einführung in die Psychopathologie für Psychologen 1-std., 14-tägl. Mo 14,30–16, Univ. Klinikum, Gr. Hs. d. Chirurgie	J. Glatzel
Bergpredigt 2-std., Di 11–13, Hs 12	F. Hahn
„Urstand“ und „Ursünde“ 1-std., Fr 8–9, Hs 13	R. Haubst
Klinische Kriminologie (Diagnose, Therapie, Prognose) 2-std., Do 16–18, Hs 10	A. Mergen
Die literarische Satire in Deutschland 2-std., Fr 11–13, P 1	E. Rotermund
Einführung in die Internationale Politik 2-std., Mo 16–18, Ort wird bekanntgegeben	W. Weidenfeld
II. Weitere Lehrveranstaltungen für Hörer aller Fachbereiche	
Funktionale Systemtheorie 2-std., Do 12–14, Hs III	O. Ballweg
Ökonomische Theorie des Umweltschutzes 2-std., Di 14–16, Hs IV	D. Bender
Probleme des Manierismus 2-std., Do 15–17, Hörsaal d. kunstgeschichtlichen Instituts, Binger Straße 26	H. Biermann
Grundzüge des politischen Systems der Bundesrepublik Deutschland (I): Die Entstehung der Bundesrepublik 1-std., Di 9 s.t.–10.30, Ort wird bekanntgegeben	W. Billing
Kolloquium über elektronische Datenverarbeitung und Informatik 2-std., 14-tägl., Mo 17–19, N 3	W. Börsch-Supan E. Fahr H. Hultsch H. Kargl S. Koller F. Landwehrmann J. Michaelis F. Schmutzler
Evangelische Kirchengeschichte Deutschlands 1648 – 1918 2-std., Fr 9–11, Hs 12	G.A. Benrath
Naturwissenschaftlich-philosophisches Kolloquium 2-std., 14-tägl., Mi 19–21, N 1 (Kuppelbau)	A. Bredt G. Funke G. Mann H. Sachsse P. Schneider G.V. Schulz J. Stallmach E. Thomas
Probleme und Entwicklung der Deutschlandpolitik 2-std., Di 17–19, Ort wird bekanntgegeben	H. Buchheim
Sozialgeschichte Deutschlands in der frühen Neuzeit 2-std., Di, Mi 9–10, P 103	H. Durchhardt

Einführung in Studium und wissenschaftliches Arbeiten 2-std., Di 16–18, Hs 11	A. Egler
Weinbau und Weinkonsum: Rechtliche, wirtschaftliche und kulturelle Aspekte; mit Exkursionen 1-std., 14-tgl., Mi 15–17, Hs VI	J. Graf zu Eltz
Die Zenmeditation als Inspiration der japanischen Künste und Wege 2-std., Do 14–16, P 3	H. Erlinghagen
Oper und Instrumentalmusik im Übergang vom Spätbarock zur Vor- klassik 2-std., Mo 16–18, P 161	H. Federhofer
Deutsches Theater zwischen 1880 und 1933 1-std., Do 10–11, P 5	W. Flemming
Die lebensrettenden Sofortmaßnahmen und Wiederbelebung 1-std., Do 15–16, N 1	R. Frey C.H. Schweikert mit Assistenten
Wirtschafts- und Sozialgeschichte Deutschlands 1914 – 1933 2-std., Mo 11–12, Do 10–11, P 4	K. Fuchs
Die philosophische Anthropologie 1-std., Di 10–11, P 7	G. Funke
Karl R. Popper: Ausgewählte Texte zur Wissenschaftstheorie 2-std., Mi 15–17, SR Institut 7 c	P. Gaßbner
Herrscheramt und Reich in Theorien des Spätmittelalters 3-std., Mo, Di, Do 12–13, P 4	A. Gerlich
Probleme der Ballungsräume unter bes. Berücksichtigung des Rhein-Main-Gebietes 2-std., Mo, Mi 10–11, N 2	E. Gormsen
Politische Geschichte Afrikas 2-std., Do 9–11, P 109 a	G. Grohs
Nietzsche und die deutsche Literatur II 2-std., Mo, Di 14–15, P 1	B. Hillebrand
Einführung in die Logik 2-std., Mi 11–13, P 202	N. Hoerster
Moral, Glück und Sinn des Lebens nach Aristoteles 2-std., Mo 16–18, P 108	Wm. I. Hoye
Geschichte der Kunst von der altchristlichen Zeit bis zur Gegenwart. Überblick in 6 Semestern II: Das frühe Mittelalter; 2-std., Mo 18–19.30, Hörsaal d. kunstgeschichtlichen Instituts, Binger Str. 26	H.-J. Imiela
Geistliches Volkslied und deutsches Kirchenlied vor 1700. Volkskundliche, theologische u. musikalische Aspekte Zeit und Ort nach Vereinbarung	F. Jürgensmeier F. Riedel
Die Weimarer Republik 2-std., Mi 17–19, P 4	E. Kessel
Die Religionen I: Buddhismus, Islam, Judentum – Darstellung, Vergleich mit dem Christentum, Geschichte der gegenseitigen Beziehungen und theologischen Interpellationen 2-std., Di 18–20, R 00–504	W. Kohler U. Schoen mit H.H. Hesse
Judentum u. Christentum – Erprobung von Texten für den Schul- gebrauch (zusammen mit Religionslehrern). 2-std., Blockseminar i.d. Woche nach Pfingsten i.d. Evangel. Akademie, Arnoldshain/Taunus	W. Kohler U. Schoen mit H. H. Hesse

Informations-Forum: Analyse ausgewählter TV- u. Radio-Informationen über Lateinamerika, Asien u.d. Nahen Osten (in Koordination mit Prof. G. Grohs), TV-Informationen über Afrika	W. Kohler B. Päschke U. Schoen mit H.H. Hesse und mit A. Thimm
2-std., Do 13–15, P 205	
Inner- und außerwissenschaftliche Bedingungen moderner Naturforschung (19. und 20. Jahrhundert)	F. Krafft
2-std., Mo 16–18, Hs 025	
Hypnose, autogenes Training und verwandte Methoden in ihrer historischen Entwicklung (Selbstübung)	D. Langen
1-std., Mo 17–18, Hs N 1 (Kuppelbau)	
Grundbegriffe der Soziologie	Fr. Landwehrmann
2-std., Di 13.30–15, P 2	
Grundlagen der Wirtschaftspolitik (mit Kolloquium)	H.O. Lenel
2-std., Fr 9–11, Hs 7	
Übungen zur Geschichte der Mainzer Universität	H. Mathy
2-std., Do 14–16, P 101	
Juden und Judentum in der griechischen und römischen Literatur	G. Mayer
2-std., Mo 16–18, R 00–533	
Ausgewählte Kapitel der Wirtschaftspolitik (Konjunktur-, Struktur-, Einkommenspolitik)	R. Meimberg
3-std., Mo 10–12, Mi 10–11, Hs 8	
J.S. Bachs Kantatenwerk (Auswahl). Einführung und Werkbeispiel	M. Mezger
1-std., Mi 12–13, R 00–415	
Olympische Idee – Olympische Spiele, Anspruch und Wirklichkeit	N. Müller
2-std., Mi 12–14, Arbeitsraum des Fachbereichs Leibeseziehung	
Zum Problem der Gesetzmäßigkeit als Einführung in die Geschichtsphilosophie (anhand ausgewählter Texte)	F. Neubauer
2-std., Mo 18–20, P 206	
Lesekreis: Antike und moderne Tragödien (Euripides, Seneca, Racine: in dt. Übersetzung von Schiller, Kleist)	W. Nicolai
2-std., Di 18–20, P 331	
Logik und Logistik – Geschichte, Grundbegriffe und Probleme	F. Pfurtscheller
2-std., Mo 14.15–16, SB II 03–134	
Die Umwertung der Werte durch die Sprache	J. Piegsa mit H. Juros
2-std., Di 16.15–17.45, R 01–624	
Ethik und Naturwissenschaft im Überschneidungsfeld	J. Piegsa mit H. Juros
2-std., Di 15.15–16.45, R 01–624	
Der Islam: Aus Geschichte und Gegenwart	E.L. Rapp
1-std., Di 17–18, P 3	
Das Weltbild des Aristoteles	F.v. Rintelen
1-std., Do 12–13, P 2	
Lehren und Lernen in der Auffassung großer Pädagogen	E. Reinhardt
2-std., Di 8.30–10, Hs 8	
Ausgewählte Themen der Wirtschaftsethik	M. Rock
2-std., Fr 11–13, Hs 9	
Kirche als Sozialgebilde. Ausgewählte Fragen der Religions- und Kirchen-Soziologie (Sozialethik Teil IV)	L. Roos
2-std., Di 8–10, Hs 11	
Staatsrecht I (Grundprinzipien u. Staatsorganisation)	H.H. Rupp
3-std., Mo 9–10, Di 8–10, Hs 7	

Methoden der Kybernetik, Analysen technischer, biologischer und sozialer Systeme. Besprechung von Texten 2-std., Do 16-18, P 12	H. Sachsse
Deutsche Wirtschafts- und Sozialgeschichte des 19./20. Jh. 2-std., Fr 11-13, Hs 16	F. Schinzinger
Bevölkerungstheorie und Bevölkerungspolitik 2-std., Do 9-11, P 10	H. Schubnell
Einführung in die Geschichte der Philosophie II: Von der Sophistik zur klassischen attischen Philosophie, Sokrates, Plato, Aristoteles 2-std., Mi 9-10, und 12-13, P 2	K.A. Sprengard
Proseminar zur Geschichte der mathematischen Wissenschaften 2-std., Mo 17-19, SR 04-454	N. Stuloff
Modelle philosophischer Methodenlehre (an ausgewählten Texten) 2-std., Mi 10-12, P 102	W. Techner
Musik des 20. Jahrhunderts 2-std., Di 9-11, P 161	H. Unverricht
Einführung in die Psycholinguistik 2-std., Mo, Mi 12-13, P 5	W.H. Veith
Immanuel Kants Erkenntniskritik als „Revolution der Denkungsart“ 2-std., Di, Fr 9-10, P 2	R. Wisser
Ursachen und Anfänge des Nationalsozialismus 1-std., Mo 12-13, P 2	H.-E. Volkmann

Einzelveranstaltungen

Rechtsphilosophie und positives Recht im alten Griechenland 1. Juni 1976, 19 Uhr N 2	J. Triantaphyllopoulos (Athen)
Massenwahn und ästhetische Therapeutik bei Christoph Martin Wieland 22. Juni 1976, 19 Uhr, N 2	E. Rotermund (Mainz)
Die Weltpolitik der Vereinigten Staaten und ihre Wandlungen 25. Juni 1976, Ort und Zeit werden bekanntgegeben	K.W. Deutsch (Harvard)
Lesung aus einem unveröffentlichten Essay Ort und Termin werden bekanntgegeben	Manès Sperber (Paris)
Vorweisungen im Botanischen Garten Termin wird noch bekanntgegeben	H. Weber

III. Die aktuelle Frage

Unter diesem Titel werden Vorträge und Podiumsdiskussionen zu aktuellen Gegenwartsfragen veranstaltet	P. Schneider O. Saame
„Veränderungen der Weltwirtschaftsordnung“ Ein Vortragszyklus Einzeldaten werden bekanntgegeben	A.Z. Yamani u.a.
„Die USA – Probleme und Wirkungen“ Eine interdisziplinäre Kolloquienreihe 2-std., Mo 18-20, N 1	O. Saame P. Schneider

Weitere Veranstaltungen werden durch Plakate und durch Aushang am Schwarzen Brett des Studium generale (Institut im Gebäude der Universitätsbibliothek) bekanntgegeben.

Sprachlehranlage und Spracheninstitut

Anschrift: 65 Mainz, Postfach 3980, Welderweg 18 (Philosophicum)

Kollegiales Leitungsorgan:

Geschäftsführender Direktor: Prof. Dr. Gerhard Wahrig, P Zi 323, Tel. 39/25 41,

Technischer Leiter: Akad. Direktor Dr. Alois Palzer, P Zi 124, Tel. 39/32 55

Mitglieder: die Professoren Dr. Heinz Kröll, Dr. Walter Rudolf, Wissenschaftlicher Mitarbeiter Dr. Ernst Staffa, stud. phil. Karl-Heinz Brücher

Labor HS/HSA, Studio, Zi 013, Tel. 43 27

Labor II, Zi 40, Tel. 42 62

Audiometrie, Bibliothek, Zi 08, Tel. 43 28

Personalteil

WISSENSCHAFTLICHE MITARBEITER

ATKINSON, R.E.B., B.A., Newcastle, Englische Sprache, Tel. 39/26 48,
65 Mainz-Drais, Daniel-Brendel-Straße 2, Tel. 7 18 58

BAECKER, Linde, Dr. phil., Deutsch als Fremdsprache, Tel. 39/26 48,
62 Wiesbaden, Parkstraße 13, Tel. (0 61 21) 30 65 90

EGGERS, Dietrich, Dr. phil., Deutsch als Fremdsprache, Tel. 39/26 48,
65 Mainz-Lerchenberg, Rilkeallee 115, Tel. 7 33 53

PALZER, Alois, Dr. phil., Englische Sprache und Unterrichtstechnologie, Tel. 39/32 55,
62 Wiesbaden, Weichselstraße 6, Tel. (0 61 21) 56 45 88

KURSBEAUFTRAGTE

BRÜCHER, Karl-Heinz, cand. phil., Englisch und Deutsch als Fremdsprache,
65 Mainz-Gonsenheim, Eleonorenstraße 9, Tel. 4 12 89

HENGSTENBERG, Peter, cand. phil., Englisch,
6507 Ingelheim, Belzer Straße 23, Tel. (0 61 32) 30 96

LANGE, Horst, Diplom-Dolmetscher, Russisch
6351 Waldlaubersheim, Tel. (0 67 07) 4 30

RÖSEL, Peter, cand. phil., Englisch,
65 Mainz 37, Rilkeallee 187

WIRTH, Ingrid, cand. phil., Deutsch als Fremdsprache,
6503 Mainz-Kastel, Am Fort Biehler 19

ZEHNDER, Erich, cand. phil., Englisch,
6501 Wackernheim, Mainzer Straße 51

Lehrveranstaltungen

HSA = Übungen nach dem Hör-Sprech-Aufzeichnungssystem	R 013
HS = Übungen nach dem Hör-Sprechsystem	R 013
AVI-Raum = Raum für audio-visuelle Instruktion	P 200

A) EIGENANKÜNDIGUNGEN

a) Medienkunde und Sprachdidaktik

Das Unterrichtsmedium Sprachlabor (erwünscht sind Kenntnisse in Linguistik und Lernpsychologie), AG mit 20 Teilnehmern, Hospitationen in Mainzer Schulen, praktische Arbeit in der SL	A. Palzer B. Dufeu
3-std., Do 10-12, AVI-Raum Do 12-13, HS/HSA	
Einführung in die Interaktionsanalyse von Unterrichtsverläufen (mit praktischen Versuchen)	A. Palzer G. Chemnitz P. Hengstenberg P. Rösel E. Zehnder
2-std., Fr 9-11, AVI-Raum	
Perzeption und Produktion von Lauten unter besonderer Berücksichtigung der akustischen Phonetik	A. Palzer P. Hengstenberg P. Rösel
2-std., Di 10-12, AVI-Raum (Vorbereitung: 22.4.76, 11 Uhr, R 05 a)	
Übungen zur Didaktik des Deutschen als Fremdsprache	D. Eggers K. H. Brücher I. Wirth
2-std., Mi 15-17, AVI-Raum	

b) Sprachübungen

DEUTSCH ALS FREMDSPRACHE

a) Studienvorbereitende Lehrveranstaltungen

Einführung in die standardisierte Umgangssprache	D. Eggers
4-std., Di 17-18.30, AVI-Raum, Mi 17-18 und Do 18-19, HS/HSA	
Einführung in die Grundstrukturen der deutschen Sprache	I. Wirth
4-std., Mo 12-14, AVI-Raum Fr 12-14, HS/HSA	
Übungen zur modernen Umgangssprache	K.H. Brücher
4-std., Di 11-13, HS/HSA Mi 10-12, AVI-Raum	
Sprachliche Selektionsmuster für zeitspezifische Kommunikationssituationen	L. Baecker
4-std., Mi und Fr 16-17, HS/HSA, Mi und Fr 18-19, P 205	
Übungen zu komplexen grammatischen Strukturen	D. Eggers
2-std., Do 16-17, AVI-Raum, Do 17-18, HS/HSA	
b) Studienbegleitende Lehrveranstaltungen	
Übungen zur Lexik, Synonymik und Semantik	L. Baecker
1-std., Mi, Do, Fr 17-18, P 205	
Übungen zur Aussprache	D. Eggers
1-std., Mi 18-20, HS/HSA	

Lektüre dramatischer Texte 2-std., Di 17–19,	P 205	L. Baecker
Deutschlandkunde 2-std., Di und Do 16–17,	P 205	L. Baecker
Landeskundliche Übungen 1-std., Do 18–19,	P 205	L. Baecker
Moderne Literatur und Landeskunde 2-std., Do 14–16,	AVI-Raum	D. Eggers

ENGLISCH FÜR PHILOLOGEN

Verfügungsstunden: Phonetik und allgemeines englisches Tonbandmaterial 2-std., Mo 12–13 und Mi 11–12, HS/HSA		R.E.B. Atkinson
Übersetzungsübung Deutsch–Englisch (Oberstufe) 2-std., Mo 14–16,	AVI-Raum	R.E.B. Atkinson
Colloquial English in Language Games 2-std., Di 9–11,	HS/HSA	R.E.B. Atkinson

ENGLISCH FÜR ANGEHÖRIGE ALLER FACHBEREICHE

Englisch für Anfänger, 2 Parallelkurse Kurs A: 2-std., Mo 17–18, HS/HSA; Mi 19–20, AVI-Raum Kurs B: 2-std., Mo 18–19, HS/HSA; Mi 18–19, AVI-Raum		E. Zehnder
Englisch für Fortgeschrittene (Intermediate) 4-std., Di 18.30–20, AVI-Raum, Fr 17–19, HS/HSA		P. Rösel
Englisch für Fortgeschrittene (Advanced), 4-std., Di 17–19, HS/HSA; Do 17–19, AVI-Raum		P. Hengstenberg
Englisch für Juristen 2-std., Mo 9–10.30,	P 205	R.E.B. Atkinson
Englisch für Wirtschaftswissenschaftler 2-std., Mo 10.30–12,	P 205	R.E.B. Atkinson
Englisch für Naturwissenschaftler 2-std., Do 8.30–10,	AVI-Raum	R.E.B. Atkinson
Englisch für Mediziner, 2 Parallelkurse Kurs A: 1-std., Mo 16–17, HS/HSA Kurs B: 1-std., Di 16–17,	HS/HSA	R.E.B. Atkinson

FRANZÖSISCH FÜR ANGEHÖRIGE ALLER FACHBEREICHE

Französisch für Angehörige aller Fachbereiche 4-std., Mo 19–21, HS/HSA, Mi 13–15, AVI-Raum		M. Caria
--	--	----------

Einzelheiten werden rechtzeitig vor Semesterbeginn an den Schwarzen Brettern des Romanischen Seminars und der Sprachlehranlage bekanntgegeben.

SPANISCH FÜR ANGEHÖRIGE ALLER FACHBEREICHE

Spanisch für Angehörige aller Fachbereiche

H. Scheben

2 Parallelkurse:

Kurs A: 2-std., Mi 17–18, AVI-Raum;
Fr 9–10, HS/HSA
Kurs B: 2-std., Mi 11–12, AVI-Raum;
Fr 10–11, HS/HSA

Einzelheiten werden rechtzeitig vor Semesterbeginn an den Schwarzen Brettern des Romanischen Seminars und der Sprachlehranlage bekanntgegeben.

RUSSISCH FÜR ANGEHÖRIGE ALLER FACHBEREICHE

Russisch für Angehörige aller Fachbereiche

N.N.

4-std., Zeit und Ort wird noch bekanntgegeben

B) SPRACHÜBUNGEN

DEUTSCH FÜR GERMANISTIKSTUDENTEN

Leseübungen II: Moderne Prosa, 2 Parallelkurse

J. Jesch

Gruppe A: 2-std., Di 9–11, P 205

Gruppe B: 2-std., Di 11–13, P 205

Schallplattenanalyse: Gesprochene Dichtung

J. Jesch

2-std., Di 13–15, P 205

ENGLISCH

Übungen zur englischen Phonetik

D. Küster

1-std., Mo 11–12, HS/HSA

Übungen zur englischen Phonetik

U. Bruhns

1-std., Do 15–16, HS/HSA

Übungen zur englischen Phonetik

K. Reuter

1-std., Fr 14–15, HS/HSA

FRANZÖSISCH

Praktische Übungen zur französischen Aussprache

B. Dufeu

4 Parallelkurse

Kurs A: 1-std., Mi 8–9, HS/HSA

Kurs B: 1-std., Mi 9–10, HS/HSA

Kurs C: 1-std., Do 8–9, HS/HSA

Kurs D: 1-std., Do 9–10, HS/HSA

Exercices structuraux

W. Imo

1-std., Di 8–9, HS/HSA

Exercices individuels, 2 Parallelkurse

B. Dufeu

Kurs A: 1-std., Mi 10–11, HS/HSA

Kurs B: 1-std., Mi 14–15, HS/HSA

Exercices d'intonation, 2 Parallelkurse

B. Dufeu

Kurs A: 1-std., Di 9–10, AVI-Raum

Kurs B: 1-std., Di 10–11, AVI-Raum

ITALIENISCH

SL-Übungen in Verbindung mit Mittelkurs I
1-std., Di 13-14, HS/HSA B. Ciocchini

SPANISCH

SL-Übungen in Verbindung mit Sprachkurs II
2 Parallelkurse L. Pérez Gonzales
Kurs A: 1-std., Mo 14-15, HS/HSA
Kurs B: 1-std., Fr 15-16, HS/HSA

PORTUGIESISCH

Sprachlaborübungen in Verbindung mit Anfängerkurs
1-std., Mi 12-13, HS/HSA F. Brummel

GRIECHISCH

Altgriechisch für Anfänger
1-std., Mo 13-14, HS/HSA R. Gierlich

Neugriechisch für Anfänger
1-std., Mi 15-16, HS/HSA D. Müller

Neugriechisch für Fortgeschrittene
1-std., Do 14-15, HS/HSA D. Müller

RUSSISCH

Phonetik und Intonation im Russischen
2-std., Do 12-14, AVI 200 E. Staffa

Sowjetische Spielfilme für Fortgeschrittene IV
1-std., Mo 9-10, AVI 200 Schitikova

Moderne Unterrichtstechnologie im Russischunterricht
(Hospitationen an Mainzer Schulen)
2-std., Di 14-16, AVI 200 Staffa
Meichel
Kosubeck

F 1, für Absolventen des Intensivkurses
2-std., Di 10-12, R 40 Ritschel

F 2 und F 3, Individuelle und Soziale Phase
1-std., Do 10-11, HS/HSA Schitikova

F2 und F3: Individuelle und Soziale Phase
1-std., Fr 11-12, HS/HSA Schitikova

Alltag sowjetischer Studenten
2-std., Do 13-15, R 40 Schitikova

Lektüre alltagsrelevanter Texte (ab 4. Sem.)
2-std., Fr 9-11, R 40 Ritschel

Lektüre alltagsrelevanter Texte (ab 3. Sem.)
2-std., Fr 11-13, R 40 Ritschel

F1, für Absolventen des Intensivkurses
2-std., Fr 13-15, R 40 Ritschel

POLNISCH

Polnisch für alle Gruppen			A. Slupski
1-std., Mo 9-10,	R 40		
Polnisch für alle Gruppen			A. Slupski
1-std., Do 9-10,	R 40		

SERBOKROATISCH

Serbokroatisch für Fortgeschrittene IV			B. Palme
1-std., Mo 9-10,	AVI 200		
Serbokroatisch für Fortgeschrittene I			B. Palme
2-std., Mo 10-12,	R 40		
Serbokroatisch für Fortgeschrittene, Lektüre, Konversation, Übersetzungen			B. Palme
3-std., Mo 12-13,	R 40		
Serbokroatisch für Fortgeschrittene I			B. Palme
1-std., Do 12-13,	R 40		

AFRIKANISCH-ETHNOLOGIE

Einführung in die afrikanische Phonetik II			L. Stappers
2-std., Di 8-10,	R 40		

ARABISCH

Arabisch III			M. Al-Bayati
2-std., Fr 13-15,	AVI 200		

Rechenzentrum

Anschrift. 65 Mainz, Postfach 3980, Bentzelweg 12 (Neubau der Naturwissenschaften)

Leiter: Dr. Frank Schmutzler, Tel. 39/26 56, Sekretariat: J. Spieker, Tel. 39/26 56 - 28 25,

Betriebsleiter: Dipl.-Math. Martin Maier, Tel. 39/28 23

Leiter der Abt. Anwendungsprogrammierung: N.N.

Leiterin der Abt. Systemprogrammierung: Dipl.-Math. Anneliese Heimbürger, Tel. 39/24 16

Leiter der Abt. Numerik- und Verfahrensforschung: N.N.

Viss. Angestellte: Dipl.-Math. G. Greuel, Tel. 39/28 27, Dipl.-Ing. V. Hulubei, Tel. 39/33 53,
Dr. S. Wenneis, Tel. 39/28 22

Maschinenraum CD 3300: Tel. 39/25 29

Operateurkonsole DAS 3200: Tel. 39/43 49 und 38 17 11

Benutzerberatung:

CD 3300: A. Brumby, Tel. 39/24 15, W. Bürger, Tel. 39/24 16, D. Stumpen, Tel. 39/28 21

R 440: J. Hueg, Tel. 39/33 53, R. Petry, Tel. 39/24 15

Betriebsmittelverwaltung (Mo-Do 10-12 und 14-15, Fr 10-12): D. Stumpen, Tel. 39/28 21

Universitätsausschuß für das Rechenzentrum

Vorsitzender: Prof. W. Börsch-Supan

Mitglieder: Prof. D. Drechsel, Prof. S. Koller, Prof. H. Stöwe, Prof. H.G. Tillmann, der Kanzler,
der Leiter des Rechenzentrums.

Personalteil

WISSENSCHAFTLICHE MITARBEITER

- GREUEL, Günter, Dipl.-Math.,
65 Mainz 42, Adelongstraße 9
- HEIMBÜRGER, Anneliese, Dipl.-Math.,
65 Mainz 1, Kerschensteinerstraße 54
- HULUBEI, Valeriu, Dipl.-Ing.,
605 Offenbach a.M., Bahnhofstraße 30
- MAIER, Martin, Dipl.-Math.,
65 Mainz 31, Spitzwegstraße 3B, Tel. 7 29 88
- SCHMUTZLER, Frank, Dr. rer. nat., Leiter des Rechenzentrums,
65 Mainz 23, Finther Landstraße 85, Tel. 9 98 21
- WENNEIS, Siegfried, Dr. rer. nat.,
65 Mainz 1, Gartenfeldstraße 17

Lehrveranstaltungen

über elektronische Datenverarbeitung und Informatik

- | | |
|--|---|
| Einführung in die Programmiersprache USASI-COBOL
Ferienkurs, 16.2. – 27.2.76, Mo–Fr 9–12 h, N 25, Rechenzentrum | D. Stumpfen |
| Einführung in die Programmiersprache USASI-FORTRAN
Ferienkurs, 8.3.–19.3.76, Mo–Fr 9–12 h, N 25, Rechenzentrum | S. Wenneis |
| Einführung in die Kommandosprache der TR 440
Ferienkurs, 22.3.–31.3.76, Mo–Fr 9–12 h, N 25, Rechenzentrum | V. Hulubei |
| Einführung in das Betriebssystem MASTER der CD 3300
Ferienkurs, 1.4.–9.4.76, Mo–Fr 9–12 h, N 25, Rechenzentrum | A. Brumby |
| Einführung in die elektronische Datenverarbeitung in der Medizin
1-std., n.V. | J. Michaelis |
| Mathematisches Grundpraktikum I
3-std., Di, Mi 14–17, O.n.V., FB 17 | W. Börsch-Supan
H. Weber
W. Werner |
| Datenverarbeitung im physikalischen Experiment (Betriebssysteme
und Programmiersprachen für Prozeßrechner)
2-std., Do 8–10, Hs Institut für Kernphysik | H. Hultzsch |
| Kolloquium über Elektronische Datenverarbeitung und Informatik
14-tägl., Mo 17–19, Hs N 6 | Börsch-Supan
Fahr
Hultzsch
Kargl
Koller
Landwehrmann
Marel
Michaelis
Schmutzler |

1. Fachbereich Katholische Theologie

Anschrift: 65 Mainz, Postfach 39 80, Saarstraße 21, Forum universitatis, Eingang 6
Dekan: Prof. Dr. J. Schmitz, Sprechzeiten: Mo 11–12, Fr 9–10, Forum universitatis, Eingang 6,
R. 01–612, Tel. 39/27 45
Dekanat: Elisabeth Maar, Sprechzeiten: Mo–Fr 10–12, Forum universitatis, Eingang 6,
R. 01–618, Tel. 39/22 15

Informationen für Studierende

STUDIENBERATUNG

Dr. A. Selke, Forum universitatis, Eingang 6, R 01-628, Sprechzeiten Di–Fr 10–12,
Tel. 39/32 15

STUDIENABSCHLUSSMÖGLICHKEITEN

Diplom; Lizentiatenprüfung, Kirchliche Abschlußprüfung; Promotion, die eine Abschlußprüfung voraussetzt; Staatsprüfung für das Lehramt an Realschulen, an Gymnasien, an berufsbildenden Schulen.

ZULASSUNGSBESCHRÄNKUNGEN

keine

FACHBEREICHSBIBLIOTHEK

Forum universitatis, Eingang 6, R 01-443, Mo–Do 9–20, Fr 9–18.

STUDIENPLAN

(in Bearbeitung)

PRÜFUNGSORDNUNGEN, PRÜFUNGSÄMTER UND -AUSSCHÜSSE

Lehramt an Gymnasien

Prüfungsordnung: „Ordnung der Wissenschaftlichen Prüfung für das Lehramt an Gymnasien“ vom 14.6.1974, veröffentlicht im Amtsblatt des Kultusministeriums Rheinland-Pfalz, Nr. 11 vom 12. Juli 1974, Seite 253-286; zu beziehen vom Verlag Emil Sommer, 6718 Grünstadt/Pfalz oder über den Buchhandel; Bestell-Nr.: Sch 134, Preis 3,40 DM.

Lehramt an Realschulen

Prüfungsordnung: „Ordnung der Fachwissenschaftlichen Prüfung für das Lehramt an Realschulen in Rheinland-Pfalz“, veröffentlicht im Amtsblatt des Kultusministeriums Rheinland-Pfalz, Nr. 19/66, Seite 419 (vergriffen; eine neue Prüfungsordnung ist in Vorbereitung).

Prüfungsamt: Landesprüfungsamt für das Lehramt an Schulen in Rheinland-Pfalz –
Abt. VII des Kultusministeriums Rheinland-Pfalz

Präsident: Ministerialdirigent Dr. LESSING

Sprechzeiten in der Universität: SB II, Zi. 03-342, Mi 9–11, Tel. 39/28 00/01

Sprechzeiten im Kultusministerium: Di, Fr 9–12, Zi 316, Tel. 16/45 25 und 45 26

Wissenschaftliche Prüfung für das Lehramt an Gymnasien:

Ministerialrat SAFFERLING

Sprechzeiten in der Universität: SB II, Zi. 03-342, Mi 9–11, Tel. 39/28 02

Sprechzeiten im Kultusministerium: Di, Fr. 9–12, Zi. 321, Tel. 16/45 30

Frau SCHERLENZKY

Sprechzeiten in der Universität: SB II, Zi. 03-341, Tel. 39/28 05

Mo, Di, Mi, Fr 10–12

Fachwissenschaftliche Prüfung für das Lehramt an Realschulen:

Ministerialrat MÖLLER

Sprechzeiten in der Universität: SB II, Zi. 03-342, Tel. 39/28 02, Mi 9-11

Sprechzeiten im Kultusministerium: Di, Fr 9-12, Zi. 307, Tel. 16/45 29

Frau Gertrud MÜLLER

Sprechzeiten in der Universität: SB II, Zi. 03-333, Tel. 39/28 04, Di-Fr 10-12

Diplom

Prüfungsordnung: Ordnung für die Diplomprüfung der Katholisch-Theologischen Fakultät der Johannes Gutenberg-Universität Mainz (in Überarbeitung); erhältlich im Dekanat.

Prüfungsausschuß: Die Professoren des Fachbereichs

Vorsitzender: Der Dekan

Geschäftsstelle: Dekanat, Sprechzeiten: Mo-Fr 10-12.

Promotion

Promotionsordnung der Katholisch-Theologischen Fakultät der Johannes Gutenberg-Universität Mainz (in Überarbeitung); erhältlich im Dekanat.

Sonstige Prüfungsordnungen

Prüfungsordnung: Prüfungsordnung für die Zwischenprüfung für die Kandidaten des Lehramtes an Realschulen, höheren Schulen und berufsbildenden Schulen; erhältlich im Dekanat.

Prüfungsausschuß: Prof. Pesch, Jürgensmeier, Schenke, Schmitz, Groß, zwei Studenten

EINFÜHRUNGSVERANSTALTUNG

Di 20.4.1976, 10-11, Forum universitatis, Eingang 7, Hs 10

KOMMENTAR ZU DEN LEHRVERANSTALTUNGEN

Erhältlich ab Mitte Februar im Dekanat, Schutzgebühr: 0,20 DM

Wissenschaftliche Einrichtungen

Integrierte wissenschaftliche Einrichtungen ohne eigene Leitung, ohne eigene Verwaltung.

Seminar für Biblische Wissenschaften

Forum universitatis, Eingang 6

Professoren: W. Pesch, Tel. 39/27 42, L. Schenke, Tel. 39/27 42, W. Groß, Tel. 39/33 09,
H. Schneider, emer.

Wiss. Mitarbeiter: G. Hilz, Tel. 39/27 42, Dr. P. Maiberger, Tel. 39/27 44

Seminar für Kirchengeschichte

Forum universitatis, Eingang 6

Professoren: A.P. Brück, Tel. 39/26 87, F. W. Jürgensmeier, Tel. 39/32 16, N.N.

Wiss. Mitarbeiter: H. Hinkel, Tel. 39/24 61, N.N.

Seminar für Dogmatik und Fundamentaltheologie

Forum universitatis, Eingang 6

Professoren: R. Haubst, Tel. 39/26 01, J. Schmitz, Tel. 39/27 44, Th. Schneider, Tel. 39/26 74,
B. Weiß, Tel. 39/24 60

Wiss. Mitarbeiter: J. Hilberath, Tel. 39/26 74, W. Krämer, Tel. 39/41 13, M. Lauble,
Tel. 39/27 43

Seminar für Moraltheologie und Sozialethik

Forum universitatis, Eingang 6

Professoren: L. Berg, emer., J. Piegsa, Tel. 39/24 60, M. Rock, Tel. 39/32 13, L. Roos, Tel.
39/25 46, J. Ziegler, Tel. 39/25 47

Wiss. Mitarbeiter: Dr. K. A. Wohlfahrt, Tel. 39/26 99, F. Zauner, Tel. 39/25 46, Dr. H.
Zeimentz, Tel. 39/25 47

Seminar für Praktische Theologie

Forum universitatis, Eingang 6

Professoren: A. Adam, Tel. 39/26 00, H. Gauly, Tel. 39/32 14, G. Stachel, Tel. 39/24 58

Wiss. Mitarbeiter: E. Färber, Tel. 39/32 14, G. Müller, Tel. 39/42 09, H. Schuh, Tel. 39/24 59

Seminar für Kirchenrecht

Forum universitatis, Eingang 6

Professor: G. May, Tel. 39/26 73

Wiss. Mitarbeiter: Dr. Anna Egler, Tel. 39/26 73

Personalteil

PROFESSOREN

ADAM, Adolf, Dr. theol., Praktische Theologie,
65 Mainz 21, Waldthausenstraße 52, Tel. 4 06 30,
Sprechstunden: Mi 11–11.30, Zi 01–542

BERG, Ludwig, Dr. theol., Christliche Anthropologie und Sozialethik, emeritiert,
65 Mainz, Dijonstraße 45, Tel. 3 16 56

BRÜCK, Anton Philipp, Dr. theol., Dr. phil., Kirchengeschichte und Religiöse Volkskunde,
65 Mainz, Domstraße 14, Tel. 2 88 25,
Sprechstunden: Mo, Mi 9–10, Zi 06–446

GAULY, Heribert, Dr. theol., Pastoraltheologie,
65 Mainz 42, Schinnergraben 94, Tel. 5 85 76,
Sprechstunden: nach den Vorlesungen, Zi 01–603

GROSS, Walter, Dr. theol., Lic. bibl., Altes Testament,
65 Mainz, Augustinerstraße 34, Tel. 2 25 70,
Sprechstunden: Do 11–12 u. nach Vereinbarung, Zi 01–613

HAUBST, Rudolf, Dr. theol., Dr. h.c., Dogmatik,
65 Mainz 32, Mercatorstraße 11, Tel. 3 49 59,
Sprechstunden: nach den Vorlesungen, Zi 01-604

- JÜRGENSMEIER, Friedhelm, Dr. hist. eccl., Lic. theol., Mittlere und neuere Kirchengeschichte und Religiöse Volkskunde,
65 Mainz, Bahnstraße 32, Tel. 3 59 93,
Sprechstunden: nach den Vorlesungen, Zi 01—532
- MAY, Georg, Dr. theol., Kirchenrecht, Kirchliche Rechtsgeschichte u. Staatskirchenrecht,
6501 Budenheim, Fränzenbergstraße 14, Tel. (0 61 39) 61 82,
Sprechstunden: Fr 11—12, Zi 01—606
- PESCH, Wilhelm, Dr. theol., Lic. bibl., Neues Testament,
65 Mainz, Liebfrauenstraße 3, Tel. 9 33 13,
Sprechstunden: nach den Vorlesungen und nach Vereinbarung, Zi 01—432
- PIEGSA, Joachim, Dr. theol., Moraltheologie,
65 Mainz, Bahnstraße 32, Tel. 3 59 91,
Sprechstunden: nach den Vorlesungen, Zi 01—546
- ROCK, Martin, Dr. theol., Lic. theol. Sozialethik,
65 Mainz, Neutorstraße 11, Tel. 39 32 13,
Sprechstunden: Mo, Do 11—12, Zi 01—536
- ROOS, Lothar, Dr. theol., Christl. Anthropologie und Sozialethik,
65 Mainz, Augustinerstraße 34, Tel. 2 25 70,
Sprechstunden: Di 10—11, Zi 01—531
- SCHENKE, Ludger, Dr. theol., Dipl.-Theol., Neues Testament,
65 Mainz 21, Waldthausenstraße 52b, Tel. 4 08 93,
Sprechstunden: Di 10—11 und nach Vereinbarung, Zi 01—432
- SCHMITZ, Josef, Dr. Theol., Fundamentaltheologie und Religionswissenschaft,
65 Mainz, Weidmannstraße 10, Tel. 8 21 66,
Sprechstunden: Fr 9—10, Zi 01—433
- SCHNEIDER, Heinrich, Dr. theol., Altes Testament, emeritiert,
65 Mainz, Kaiserstraße 66, Tel. 2 41 62,
- SCHNEIDER, Theodor, Dr. theol., Dogmatik,
65 Mainz 42, An den Mühlwegen 33, Tel. 5 98 20,
Sprechstunden: nach den Vorlesungen, Zi 01—438
- STACHEL, Günter, Dr. phil., Lic. theol., Katechetik und Religionspädagogik,
65 Mainz 31, Van-Gogh-Straße 34, Tel. 7 30 77,
Sprechstunden: nach den Vorlesungen, Zi 01—609
- WEISS, Bardo, Dr. theol., Dogmatik,
65 Mainz, Augustinerstraße 34, Tel. 2 25 70,
Sprechstunden: nach den Vorlesungen, Zi 01—537
- ZIEGLER, Josef Georg, Dr. theol., Moraltheologie,
65 Mainz 21, Waldthausenstraße 52a, Tel. 4 06 03,
Sprechstunden: nach den Vorlesungen, Zi 01—550

WISSENSCHAFTLICHE MITARBEITER

- EGLER, Anna, Dr. phil., Seminar für Kirchenrecht,
65 Mainz 21, Rotkehlchenweg 8, Tel. 4 04 13
- FÄRBER, Egon, Lic. theol., Seminar für Praktische Theologie,
65 Mainz, Bahnstraße 32, Tel. 3 59 91
- HILBERATH, Jochen, Dipl.-Theol., Seminar für Dogmatik und Fundamentaltheologie,
653 Bingen, Mainzer Straße 75, Tel. (0 67 21) 1 29 51
- HILZ, Gerhard, Seminar für Biblische Wissenschaften,
65 Mainz, Am Gonsenheimer Spieß 10
- HINKEL, Helmut, Seminar für Kirchengeschichte,
65 Mainz, Vordere Präsenzgasse 4, Tel. 2 64 12

- KRÄMER, Werner, Dr. theol., Seminar für Dogmatik und Fundamentaltheologie,
65 Mainz, Hegelstraße 60, Tel. 38 37 44
- LAUBLE, Michael, Seminar für Dogmatik und Fundamentaltheologie,
653 Bingen, Rochusstraße 15
- MAIBERGER, Paul, Dr. phil., Seminar für Biblische Wissenschaften,
65 Mainz, Bahnstraße 32, Tel. 3 59 93
- MICHEL, Walter, Dr. phil., Biblische und Altchristliche Sprachen,
6253 Hadamar, Breslauer Straße 10, Tel. (0 64 33) 71 98
- MÜLLER, Gerhard, Dipl.-Theol., Seminar für Praktische Theologie,
65 Mainz, Bahnstraße 32, Tel. 3 59 91
- SCHUH, Hans, Seminar für Praktische Theologie,
65 Mainz, Göttelmannstraße 46, Tel. 83 11 74
- SELKE, Albert, Dr. phil., Lic. theol., Dekanat/Studienberatung, Tel. 39/32 15
65 Mainz, Drosselweg 3
- WEIDMANN, Werner, Hochschuldidaktik,
65 Mainz, Nerotalstraße 42, Tel. 4 24 67
- WOHLFARTH, Karl Anton, Dr. phil., Dipl.-Theol., Seminar für Moraltheologie und
Sozialethik,
65 Mainz 31, Fontanestraße 116, Tel. 7 11 66
- ZAUNER, Friedhelm, Seminar für Moraltheologie und Sozialethik,
65 Mainz 32, Hinter den Wiesen 14, Tel. 3 33 63
- ZEIMENTZ, Hans, Dr. theol., Seminar für Moraltheologie und Sozialethik,
65 Mainz, Heinrich-Wothe-Straße 14, Tel. 3 72 71

HONORARPROFESSOREN

- VOLK, Hermann, Kardinal, Dr. theol., Dr. phil., Bischof von Mainz, Dogmatik,
65 Mainz, Am Rosengarten 2, Tel. 2 04 15
- WETTER, Friedrich, Dr. theol., Bischof von Speyer, Theologische Propädeutik und
Dogmatik,
672 Speyer, Domplatz 2

LEHRBEAUFTRAGTER

- HAIN, Heinrich, Domkapellmeister, Kirchenmusik,
65 Mainz, Bischofsplatz 12,
Sprechstunden: nach den Vorlesungen

Lehrveranstaltungen

SEMINAR FÜR BIBLISCHE WISSENSCHAFTEN

Vorlesungen

- | | |
|---|------------|
| Einleitung: Geschichte Israels | W. Groß |
| 2-std., Mo, Do 12–13, Hs 7 | |
| Exegese: Israels Errettung am Schilfmeer. | W. Groß |
| Zum Verhältnis altjehowistischer Poesie und Prosa | |
| 2-std., Mi, Fr 12–13, Hs 13 | |
| Neutestamentliche Einleitung III.: | W. Pesch |
| Das Neue Testament nach dem Jahre 70 n. C. | |
| 2-std., Di 10–12, Hs 7 | |
| Exegese ausgewählter Texte des Römerbriefs | L. Schenke |
| 2-std., Mo 10–11, Di 12–13, Hs 10 | |

Übungen

- Hauptseminar: Segen und Bund: die Patriarchentexte der Priesterschrift
2-std., Fr 16.15–17.45, R 01–450 W. Groß
- Lektüre hebräischer Texte zur exegetischen Vorlesung
1-std., Z.u.O.n.V. W. Groß
- Proseminar: Alttestamentliche Methodenlehre (ohne Hebräischkenntnisse)
2-std., Fr 14.30–16, R 01–624 W. Groß durch P. Maiberger
- Neutestamentliches Seminar: Übungen an Wunder-Texten des Neuen Testaments
2-std., Z.u.O.n.V. W. Pesch
- Bibeltheologisches Seminar: Das Neue Testament über die Ehe
2-std., Z.u.O.n.V. W. Pesch
- Griechisch für Theologen II
4-std., Mo, Do 14.30–16, Hs 13 W. Michel
- Latein für Theologen II
4-std., Do 10–12, Fr 14–15.30, Hs 10 W. Michel
- Latein. Lektüre: Ausgewählte Texte zur Gottesfrage
2-std., Fr 11–13, Hs 10 W. Michel
- Griech. Lektüre: Texte zur Vita contemplativa und Vita activa
1-std., Mo 12–13, Hs 13 W. Michel
- Ntl. Seminar: „Gottesgerechtigkeit“ bei Paulus
2-std., Di 14–15.30, R 01–450 L. Schenke
- Ntl. Methodenseminar: Ntl. Methodenlehre für Lehramtskandidaten (ohne Griechischkenntnisse)
Sa 24.4.; 8.5.; 22.5.; 19.6.; 3.7.; jeweils 8–13, R 01–450 L. Schenke

SEMINAR FÜR KIRCHENGESCHICHTE

Vorlesungen

- Die Kirche im Zeitalter der Glaubenspaltung
2-std., Di 9–10, Mi 8–9, Hs 10 F. Jürgensmeier
- Kirche und Gesellschaft im 19. Jahrhundert
2-std., Mi 10–11, Fr 11–12, Hs 11 A.P. Brück

Übungen

- Quellenlektüre zur Vorlesung
2-std., Z.u.O.n.V. A.P. Brück
- Mainzer Weihbischöfe im 16. u. 17. Jh.
2-std., Di 17–19, R 01–624 F. Jürgensmeier
- Geistliches Volkslied und deutsches Kirchenlied vor 1700. Volkscundliche, theologische und musikalische Aspekte (gemeinsam mit FB 16), Z.u.O.n.V. F. Jürgensmeier
F. Riedel
- Die Kirche und der „Fortschritt“ im Spiegel des Syllabus von 1864
2-std., Mo 10–12, O.n.V. A.P. Brück

SEMINAR FÜR DOGMATIK UND FUNDAMENTALTHEOLOGIE

Vorlesungen

Gott der Schöpfer und die Schöpfungswirklichkeit 2-std., Di 10–12, Hs 9	R. Haubst
„Urstand“ und „Ursünde“ 1-std., Fr 8–9, Hs 9	R. Haubst
Grundbegriffe systematischer Theologie 1-std., Mi 11–12, Hs 13	Th. Schneider
Christologie (besonders für Studiengang: Realschule) 2-std., Mi 11–12, Do 12–13, Hs 11	B. Weiß
Einführung in die Theologie II 2-std., Mo 10–12, Hs 15	B. Weiß J. Schmitz
Die Glaubwürdigkeit der Gottesoffenbarung in Jesus Christus 2-std., Mo 9–10, Fr 10–11, Hs 9	J. Schmitz

Übungen

Die Unterscheidung von Natur und Gnade in der menschlichen Existenz 2-std., Do 15–16.30, R 01–450	R. Haubst
Einführung in die Methoden des systematischen Dogmatik-Kurses 2-std., Mi 15.15–16.45, R 01–450	R. Haubst durch W. Krämer
Seminar: Welche Glaubensinhalte gehören in den Religionsunterricht? Zum „Praxisbezug“ der Dogmatik 2-std., Mo 17–18.30, R 01–624	Th. Schneider
Repetitorium für Examenskandidaten 3-std., Di 20–22.15, R 01–450	Th. Schneider
Seminar: Meister Eckhart: Der Weg zu Gott 2-std., Fr 14.30–16, R 01–450	B. Weiß
Die Bedeutung der historischen Jesusforschung für die Glaubensbegründung 2-std., Mo 15–17, R 01–450	J. Schmitz
Doktorandenkolloquium 2-std., Mi 20–22, O.n.V.	J. Schmitz Th. Schneider

SEMINAR FÜR MORALTHEOLOGIE UND SOZIALETHIK

Vorlesungen

Die christusförmige Gestaltung des religiösen Lebensbereiches durch den Getauften (Spezielle Moral I) 3-std., Mi 8–10, Do 9–10, Hs 11	J.G. Ziegler
Allgemeine Moral I: Grundlagen christlicher Ethik und ihre geschichtliche Entwicklung 2-std., Do 8–10, Hs 13	J. Piegsa
Kirche als Sozialgebilde. Ausgewählte Fragen der Religions- und Kirchensoziologie (Sozialethik Teil IV) 2-std., Di 8–10, Hs 11	L. Roos

Einführung in die Ethik II 1-std., Fr 9–10,	Hs 9	M. Rock
Ausgewählte Themen der Wirtschaftsethik 2-std., Fr 11–13,	Hs 9	M. Rock
Übungen		
Oberseminar: Thema n. V. 2-std., Do 10–12,	R 01–548	J.G. Ziegler
Übung zur Vorlesung 1-std., Do 15–16,	R 01–624	J.G. Ziegler
Moraltheologisches Seminar: Die Umwertung der Werte durch die Sprache 2-std., Do 16.15–17.45,	R 01–624	J. Piegsa mit H. Juros
Spezialvorlesung: Ethik und Naturwissenschaft im Überschneidungsfeld 2-std., Di 15.15–16.45,	R 01–624	J. Piegsa mit H. Juros
Sozialethisches Seminar 2-std., Di 17.15–18.45,	R 01–450	L. Roos M. Rock
Sozialethisches Kolloquium für Examenskandidaten 2-std., Mo 17–18.30,	R 01–715	L. Roos
Kolloquium zur Vorlesung „Wirtschaftsethik“ 1-std., Fr 20–21,	R 01–450	M. Rock

SEMINAR FÜR PRAKTISCHE THEOLOGIE

Vorlesungen

Liturgik I: Grundfragen der Liturgie 2-std., Mi, Do 9–10,	Hs 8	A. Adam
Grundfragen der Homiletik 2-std., Mi 8–9, 10–11,	Hs 12	A. Adam
Sakramentenpastoral 2-std., Z.u.O.n.V.		H. Gauly
Ethische Erziehung 2-std., Do 10–12,	Hs 9	G. Stachel

Übungen

Die Innenausstattung katholischer Gotteshäuser 2-std., Mo 17–18.30,	R 01–450	A. Adam
Übungen zum Seelsorgegespräch 4-std., Mo 9–11, Di 15.45–17.15,	R 01–450	H. Gauly
Soziale Sensibilisierung durch Praxiserfahrung (Einführung in die Gruppendynamik II) 2-std., Mi 17–19,	R 01–450	H. Gauly durch W. Weidmann
Arbeitsgemeinschaft: Probleme des Hochschulexamens 2-std., Z.u.O.n.V.		W. Weidmann
Beobachten im Religionsunterricht (praxisbegleitend) (in 2 Gruppen) 3-std., einwöchige Intensivarbeit (nach Vorbesprechung), Ort: Übungsschulen		G. Stachel mit H. Schuh
Entwicklung einer Einheit zum Unterricht über Lebensfragen 2-std., Fr 10–12,	R 01–450	G. Stachel
Beratung wissenschaftlicher Arbeiten 2-std., Do 18–20,	R 01–607 (nach Voranmeldung)	G. Stachel

SEMINAR FÜR KIRCHENRECHT

Vorlesungen

- Einleitung ins Kirchenrecht, Allgemeine Normen
2-std., Mo 11–12, Fr 9–10, Hs 11 G. May
- Das kirchliche Recht der Personen, I. Teil
2-std., Mo 12–13, Fr 10–11, Hs 11 G. May

Übungen

- Kirchenrechtliches Seminar: Vergleich des Entwurfs des
neuen Sakramentenrechts mit dem bisherigen Recht
2-std., Mo 15–16.30, R 01–624 G. May
- Einführung in Studium und wissenschaftliches Arbeiten
2-std., Di 16–18, Hs 11 A. Egler

SONSTIGE VORLESUNGEN UND ÜBUNGEN

- Der Gregorianische Choral in Messe und Offizium (mit Übungen)
1-std., Di 12–13, Musikbibliothek P H. Hain
- Die Arbeit mit dem „Gotteslob“ in der Gemeinde
(mit Übungen)
1-std., Di 11–12, Musikbibliothek P H. Hain

LEHRVERANSTALTUNGEN DES FACHBEREICHS 11 (PHILOSOPHIE)

- Naturphilosophie
4-std., Mo, Di, Do, Fr 8–9, P 2 J. Stallmach
- Einführung in die Geschichte der Philosophie II:
Von der Sophistik zur klassischen attischen Philosophie,
Sokrates, Plato, Aristoteles
2-std., Mi 9–10, 12–13, P 2 K.A. Sprengard
- Philosophie der Identität und Phänomenologie des Geistes –
Schelling und Hegel
2-std., Mo 9–10, Fr 11–12, P 7 W. Teichner
- Hauptseminar: Alte Fragen und neue Wege der Ontologie
(an ausgewählten Texten)
2-std., Di 18.05–19.30, P 7 J. Stallmach
- Oberseminar: Zur „ontologischen Differenz“ und Möglichkeit
von Metaphysik
2-std., Fr 18.05–19.30, R 7c (Philosophicum) J. Stallmach
- Proseminar: Aristoteles, Politik
2-std., Mi 15–17, P 7 K.A. Sprengard
- Hauptseminar: Politische Schriften III:
Deutscher Idealismus und Romantik. Idee zu einer allgemeinen
Geschichte, Anthropologie in pragmatischer Hinsicht, Zum ewigen
Frieden, Reden an die deutsche Nation, Phänomenologie des Geistes,
Grundlinien der Philosophie des Rechts, Herders „Ideen“
2-std., Mi 17–19, P 7 K.A. Sprengard
- Proseminar: Modelle philosophischer Methodenlehre
(an ausgewählten Texten)
2-std., Mi 10–12, P 7 W. Teichner
- Hauptseminar: Bolzanos Wissenschaftslehre (ausgewählte Abschnitte)
2-std., Mo 10–12, P 6 W. Teichner

2. Fachbereich Evangelische Theologie

Anschrift: 65 Mainz, Postfach 3980, Saarstraße 21,
Forum universitatis, Eingang 4
Dekan: Prof. Dr. Egon Brandenburger, Sprechzeiten: Do 9–13, Forum universitatis,
Eingang 4, Zi. 00–416, Tel. 39/22 17
Dekanat: Elisabeth Mayer, Sprechzeiten: Mo–Fr 8–12, Forum universitatis, Eingang 4,
Zi. 00–418, Tel. 39/22 17

Informationen für Studierende

STUDIENFACH

Evangelische Theologie

STUDIENABSCHLUSSMÖGLICHKEITEN

Fachbereichsprüfung; Magister; Kirchliche Abschlußprüfung; Promotion, die keine Abschlußprüfung voraussetzt; Staatsprüfung für das Lehramt an Realschulen; Staatsprüfung für das Lehramt an Gymnasien.

ZULASSUNGSBESCHRÄNKUNG

keine

SEMINARBIBLIOTHEK

Forum universitatis, Eingang 4, links; geöffnet Mo–Fr 8–20, in der vorlesungsfreien Zeit von 8–17.

STUDIENBERATUNG

Studienziel Pfarrer: Forum universitatis, Eingang 4, Raum 00–410

Studienziel Lehramt an Gymnasien: Forum universitatis, Eingang 4, Raum 00–415

Studienziel Lehramt an Realschulen: Forum universitatis, Eingang 5, Raum 00–533.

STUDIENPLAN

(in Bearbeitung)

PRÜFUNGSORDNUNGEN, PRÜFUNGSÄMTER UND -AUSSCHÜSSE

Lehramt an Gymnasien

Prüfungsordnung: „Ordnung der Wissenschaftlichen Prüfung für das Lehramt an Gymnasien“ vom 14.6.1974, veröffentlicht im Amtsblatt des Kultusministeriums Rheinland-Pfalz, Nr. 11 vom 12. Juli 1974, Seite 253 – 286; zu beziehen vom Verlag Emil Sommer, 6718 Grünstadt/Pfalz oder über den Buchhandel; Bestell-Nr.: Sch 134, Preis DM 3,40.

Lehramt an Realschulen

Prüfungsordnung: „Ordnung der Fachwissenschaftlichen Prüfung für das Lehramt an Realschulen in Rheinland-Pfalz“, veröffentlicht im Amtsblatt des Kultusministeriums Rheinland-Pfalz, Nr. 19/66, Seite 419 (vergriffen; eine neue Prüfungsordnung ist in Vorbereitung).

Prüfungsamt: Landesprüfungsamt für das Lehramt an Schulen in Rheinland-Pfalz –
Abt. VII des Kultusministeriums Rheinland-Pfalz

Präsident: Ministerialdirigent Dr. LESSING

Sprechzeiten in der Universität: SB II Zi. 03–342, Mi 9–11, Tel. 39/28 00/01

Sprechzeiten im Kultusministerium: Di, Fr 9–12, Zi 316, Tel. 16/45 25 und 45 26.

Wissenschaftliche Prüfung für das Lehramt an Gymnasien:

Ministerialrat SAFFERLING

Sprechzeiten in der Universität: SB II Zi. 03–342, Mi 9–11, Tel. 39/28 02

Sprechzeiten im Kultusministerium: Di, Fr 9–12, Zi. 321, Tel. 16/45 30

Frau SCHERLENZKY

Sprechzeiten in der Universität: SB II, Zi. 03–341, Tel. 39/28 05

Mo, Di, Mi, Fr 10–12

Fachwissenschaftliche Prüfung für das Lehramt an Realschulen:

Ministerialrat MÖLLER

Sprechzeiten in der Universität: SB II, Zi. 03–342, Tel. 39/28 02, Mi 9–11

Sprechzeiten im Kultusministerium: Di, Fr 9–12, Zi. 307, Tel. 16/45 29

Frau Gertrud MÜLLER

Sprechzeiten in der Universität: SB II, Zi. 03–333, Tel. 39/28 04, Di–Fr 10–12

Magister der Theologie (Mag. theol.)

Prüfungsordnung: (in Bearbeitung)

Promotion

Promotionsordnung: (in Bearbeitung)

Sonstige Prüfungsordnungen

Ordnung der Evangelisch-Theologischen Fachbereichsprüfung: (in Bearbeitung)

Wissenschaftliche Einrichtungen

Integrierte wissenschaftliche Einrichtungen ohne eigene Leitung, ohne eigene Verwaltung.

Seminar für Altes Testament und Biblische Archäologie

Forum universitatis, Eingang 4

Professoren: Ch. Barth, Tel. 39/26 52, V. Fritz, Tel. 39/26 52, N. N. Tel. 39/26 85

Wiss. Mitarbeiter: G. Krautwurst, Tel. 39/26 85, Dr. G. Stadler, Tel. 39/26 85

Seminar für Neues Testament

Forum universitatis, Eingang 4

Professoren: E. Brandenburger, Tel. 39/22 63, F. Hahn, Tel. 39/22 85, E. Kamlah, L. Schottroff,
Tel. 39/27 46

Ass.-Prof.: G. Petzke, Tel. 39/27 48

Wiss. Mitarbeiter: Dr. H. Paulsen, Tel. 39/32 17, Dr. H. Theisoeh, Tel. 39/32 17, W. Stegemann,
Tel. 39/27 47

Seminar für Kirchengeschichte und Territorialkirchengeschichte

Forum universitatis, Eingang 4

Professoren: G.A. Benrath, Tel. 39/27 49, R. Lorenz, Tel. 39/26 86

Wiss. Mitarbeiter: G. Holthausen, Tel. 39/24 55, K. Molitor, Tel. 39/24 55

Seminar für Systematische Theologie und Sozialethik

Forum universitatis, Eingang 4

Professoren: E. Lessing, Tel. 39/32 18, D. Ritschl, Tel. 39/23 83, Prof. N. N.

Wiss. Mitarbeiter: W. Raddatz, J. Jones

Seminar für Praktische Theologie (mit Abtlg. Ev. Kirchenmusik)

Forum universitatis, Eingang 4

Professoren: M. Mezger, Tel. 39/26 53, G. Otto, Tel. 39/22 86, Ch. B. Päschke, Tel. 39/32 18

Ass.-Prof.: M. Ferel, Tel. 39/27 47, H. P. Sauer, Tel. 39/32 17, J. Lott, Tel. 39/32 17

Wiss. Mitarbeiter: Dr. H. J. Dörger, Tel. 39/27 48, H.-J. Schmutzler, Tel. 39/22 86

Seminar für Religions- und Missionswissenschaft und Judaistik

Forum universitatis, Eingang 4

Professoren: W. Kohler, Tel. 39/27 49, G. Mayer, Tel. 39/27 46

Ass.-Prof. U. Schoen, Tel. 39/24 56

Wiss. Mitarbeiter: H.-H. Hesse, Tel. 39/34 74

Personalteil

A) Bedienstete der Universität

PROFESSOREN

BARTH, Christoph, Dr. theol., Altes Testament,

65 Mainz, Auf der Steig 4, Tel. 8 25 22,

Sprechstunden: nach der Vorlesung, Zi 00—538

BENRATH, Gustav Adolf, Dr. theol., Litt. D.h.c., Kirchen- und Dogmengeschichte,

65 Mainz, Weidmannstraße 32, Tel. 8 29 93,

Sprechstunden: nach Vereinbarung, Zi 01—428

BRANDENBURGER, Egon, Dr. theol., Neues Testament,

65 Mainz-Bretzenheim, Bebelstraße 22, Tel. 3 42 62

Sprechstunden: nach Vereinbarung, Zi 00—529

BRAUN, Herbert, Dr. theol., Neues Testament, emeritiert,

65 Mainz-Universität, Joh.-Fried.-v.-Pfeiffer-Weg 5, Tel. 3 19 72,

Sprechstunden: nach Vereinbarung, Zi 00—521

FRITZ, Volkmar, Dr. theol., Altes Testament und Biblische Archäologie,

65 Mainz, Kapuzinerstraße 18, Tel. 2 01 58,

Sprechstunden: nach Vereinbarung, Zi 392

HAHN, Ferdinand, Dr. theol., Neues Testament,

6203 Hochheim, Auf der Schlicht 16, Tel. (0 61 46) 6 23,

Sprechstunden: nach Vereinbarung, Zi 00—541

HOLSTEN, Walter, Dr. theol., Allgemeine Religions- und Missionswissenschaft, emeritiert,

65 Mainz-Lerchenberg, Regerstraße 4, Tel. 7 16 66,

Sprechstunden: Mo 18—20, Do 10—13, Zi 01—426

KAMLAH, Ehrhard, Dr. theol., Neues Testament,

65 Mainz-Lerchenberg, Rembrandtstraße 45, Tel. 7 30 17,

Sprechstunden: nach Vereinbarung, Zi 00—539

KOHLER, Werner, Dr. theol., Allgemeine Religions- und Missionswissenschaft

65 Mainz 1, Am Gonsenheimer Spieß 1, Tel. 3 72 98,

Sprechstunden: vor und nach den Lehrveranstaltungen, Zi 00—538

- LESSING, Eckhard, Dr. theol., Systematische Theologie,
65 Mainz, Carl-Benz-Straße 10, Tel. 5 13 67,
Sprechstunden: Di, Fr 10–11, Zi 00–416
- LORENZ, Rudolf, Dr. theol., Kirchen- und Dogmengeschichte,
65 Mainz, Jakob-Steffan-Straße 12, Tel. 38 19 19,
Sprechstunden: nach Vereinbarung, Zi 00–536
- MAASS, Fritz, Dr. theol., Altes Testament und Biblische Archäologie, emeritiert,
7809 Denzlingen b. Freiburg, Berliner Straße 32, Tel. (0 76 66) 44 96,
Sprechstunden: nach Vereinbarung, Zi 00–503
- MAYER, Günter, Dr. theol., Geschichte und Literatur des biblischen und nachbiblischen
Judentums,
501 Zornheim, Ruländerstraße 10, Tel. (0 61 36) 59 37,
Sprechstunden: nach Vereinbarung, Zi 393
- MEZGER, Manfred, D. theol., Dr. phil., Praktische Theologie,
65 Mainz-Gonsenheim, Nerotalstraße 33, Tel. 4 19 27,
Sprechstunden: nach Vereinbarung, Zi 00–548
- OTTO, Gert, Dr. theol., Praktische Theologie,
65 Mainz-Bretzenheim, Bebelstraße 26, Tel. 3 47 37,
Sprechstunden: nach Vereinbarung, Zi 00–544/46
- PÄSCHKE, Bernd, Dr. theol., Praktische Theologie und Sozialethik,
6229 Schlangenbad 5, Krauskopfallee 27, Tel. (0 61 29) 85 51,
Sprechstunden: nach Vereinbarung, Zi 395
- RAPP, Eugen Ludwig, D. theol., Christliche Orientalistik, emeritiert,
65 Mainz-Gonsenheim, Kirchstraße 53, Tel. 4 34 47,
Sprechstunden: nach den Vorlesungen, Zi 00–547
- RITSCHL, Dietrich, Ph. D., Systematische Theologie,
65 Mainz-Universität, Saarstraße 21, Tel. 38 37 27,
Sprechstunden: nach Vereinbarung, Zi 00–411
- SCHOTTROFF, Luise, Dr. theol., Neues Testament,
65 Mainz-Finthen, Kakteenweg 14, Tel. 9 91 71,
Sprechstunden: nach Vereinbarung, Zi 394
- STÄHLIN, Gustav, D. theol., Dr. phil., Neues Testament, emeritiert,
65 Mainz 1, Weidmannstraße 53, Tel. 2 53 36
- STEITZ, Heinrich, D. theol., Dr. phil., Kirchengeschichte, insbesondere hessische
Territorialkirchengeschichte und Diasporakunde,
65 Mainz, Jakob-Steffan-Straße 47, Tel. 3 23 10,
Sprechstunden: nach den Vorlesungen, Zi 00–542
- VÖLKER, Walter, D. theol., Dr. phil., Kirchen- und Dogmengeschichte, Patristik,
emeritiert,
62 Wiesbaden, Uhlandstraße 7,
Sprechstunden: nach der Vorlesung, Zi 00–542

ASSISTENZPROFESSOREN

- FEREL, Martin, Dr. theol., Seminar für Praktische Theologie,
6229 Schlangenbad-Georgenborn, Schloßallee 15, Tel. (0 61 29) 85 54,
Sprechstunden: nach Vereinbarung, Zi 395a
- LOTT, Jürgen, Dr. theol., Seminar für Praktische Theologie,
65 Mainz, Am Gonsenheimer Spieß 16, Tel. 38 16 02,
und: 28 Bremen 1, Osterdeich 95, Tel. (04 21) 49 21 98,
Sprechstunden: nach Vereinbarung
- PETZKE, Gerd, Dr. theol., Seminar für Neues Testament,
627 Idstein, Buchenweg 16, Tel. (0 61 26) 41 61,
Sprechstunden: nach Vereinbarung, Zi 389

SAUER, Peter, Dr. theol., Seminar für Praktische Theologie,
65 Mainz, Im Münchfeld 17, Tel. 3 14 75,
Sprechstunden: nach Vereinbarung

SCHOEN, Ulrich, Dr. sc. agr. habil., Dr. theol., Seminar für Religions- und Missionswissenschaft,
65 Mainz-Finthen, Kettelerstraße 12, Tel. 4 08 69,
Sprechstunden: nachmittags, Zi 398

WISSENSCHAFTLICHE MITARBEITER

DÖRGER, Hans Joachim, Dr. theol., Praktisch-theologisches Seminar,
Fachbereichsassistent,
6 Frankfurt 90, Jordanstraße 9, Tel. (06 11) 70 64 53

HESSE, Hans-Hermann, Religions- und missionswissenschaftliches Seminar,
65 Mainz 1, Am Gonsenheimer Spieß 1, Tel. 3 72 98

HOLTHAUSEN, Gerd, Kirchengeschichtliches Seminar,
65 Mainz, Adam-Karrillon-Straße 5, Tel. 67 23 19

JONES, Hugh, M.A., B.D., Ph.D., Systematisch-Theologisches Seminar,
65 Mainz-Bretzenheim, Altmünsterstraße 3, Tel. 3 54 76

KRAUTWURST, Gerhard, Institut für Biblische Archäologie,
65 Mainz-Marienborn, Am Alten Weg 13

MOLITOR, Kurt, Kirchengeschichtliches Seminar,
65 Mainz-Ebersheim, Fritz-Erler-Straße 1, Tel. (0 61 36) 57 24

PAULSEN, Henning, Dr. theol., Neutestamentliches Seminar,
65 Mainz-Hechtsheim, Ahornstraße 20, Tel. 5 85 46

RADDATZ, Wolfgang, Systematisch-Theologisches Seminar,
6085 Nauheim, Thomas-Mann-Straße 1, Tel. (0 61 52) 6 14 81

SCHMUTZLER, Hans-Jürgen, Praktisch-Theologisches Seminar,
65 Mainz-Gonsenheim, An der Prall 3, Tel. 4 38 89

STADLER, Gerlinde, Dr. theol., Institut für Biblische Archäologie,
6501 Saulheim 2, Untergasse 2, Tel. (0 67 32) 4 57

STEGEMANN, Wolfgang, Neutestamentliches Seminar,
69 Heidelberg, Zähringerstraße 8, Tel. (0 62 21) 2 53 61

THEISOHN, Hans, Dr. theol., Neutestamentliches Seminar,
671 Frankenthal, Meergartenweg 22, Tel. (0 62 33) 2 50 17

B) Lehrbeauftragte und Nichtbedienstete Lehrkräfte

HONORARPROFESSOREN

BIUNDO, Georg, Dr. theol., Pfälzische und Rheinische Kirchengeschichte,
Religiöse Volkskunde,
6716 Roxheim, Bobenheimer Straße 14

LOEW, Wilhelm, Dr. theol., Dr. med., Praktische Theologie,
665 Homburg/Saar, Egon-Reinert-Haus, Auf dem Eschberg

NICHTBEDIENTETE PROFESSOREN

MÜHLENBERG, Ekkehard, Dr. theol., Prof., Kirchengeschichte,
School of Theology, Claremont/Calif., 91711 USA (beurlaubt)

SCHMID, Herbert, Dr. theol., o. Professor, Erziehungswissenschaftliche Hochschule
Rheinland-Pfalz, Abtl. Landau, Altes Testament,
675 Kaiserslautern, Sprangerstraße 9, Tel. 6 84 49

Lehrveranstaltungen

ALTES TESTAMENT

Vorlesungen

Genesis			N. N.
4-std.,	Mo 11-13, Do 11-13,	Hs 10 R 00-533	
Jeremia			Ch. Barth
4-std.,	Mo 11-13, Fr 11-13,	R 00-533	
Kleine Propheten I: Hosea			V. Fritz
	Do 9-11,	Hs 12	

Seminare und Übungen

Grundkurs: Geschichtsbücher des Alten Testaments (ohne Pentateuch)			H. Schmid
2-std.,	Di 9-11,	R 00-504	
Proseminar: Einführung in die exegetischen Methoden an Hand des Buches Josua			V. Fritz
2-std.,	Mo 18-20,	R 00-533	
Seminar: Das Danielbuch			Ch. Barth
2-std.,	Di 14-16,	R 00-533	
Seminar: Die vorpriesterschriftlichen Sinaitraditionen			V. Fritz
2-std.,	Di 18-20,	R 00-533	
Seminar: Die Geschichte von der Thronnachfolge Davids			N. N.
2-std.,	Mo 14-16,	R 00-415	

NEUES TESTAMENT

Vorlesungen

Bergpredigt			F. Hahn
2-std.,	Di 11-13,	Hs 12	
Markusevangelium			E. Kamlah
4-std.,	Mi 9-11, Fr 9-11,	R 00-410	
Evangelium und Glaube in der Theologie des Paulus			E. Brandenburger
2-std.,	Mi 11-13,	Hs 12	
Jesus von Nazareth (mit Übung),			L. Schottroff mit W. Stegemann
3-std.,	Do 14-16,	R 00-415	
Aspekte einer Sozialgeschichte des frühen Christentums			G. Petzke
2-std.,	Do 11-13,	R 00-415	

Seminare und Übungen

Proseminar: Anleitung zur methodischen Bearbeitung neutestament- licher Texte			E. Brandenburger
2-std.,	Fr 11-13,	R 00-533	
Seminar: Hauptprobleme des Matthäusevangeliums			F. Hahn
2-std.,	Mo 16-18,	R 00-410	
Seminar: Gleichnisse Jesu			L. Schottroff
2-std.,	Fr 16-18,	R 00-415	
Oberseminar: Die Taufe im Urchristentum (unter Berücksichtigung der Entwicklung im 2. und 3. Jahrhundert)			F. Hahn
2-std.,	Di 18-20,	R 00-410	

Seminar für künftige Realschullehrer: Probleme der Geschichte des Urchristentums	E. Kamlah
2-std., Mo 11–13, R 00–415	
Übung: Texte zur antiken Sozialgeschichte	G. Petzke
2-std., n.V.	L. Schottroff
Übung (zur Umwelt des Neuen Testaments): Corpus Hermeticum I (Poimandres)	E. Brandenburger
2-std., Fr 18–20, R 00–533	
Hellenisticum: Plutarch. Traktat vom Aberglauben (hell. Religiosität im 1. Jahrhundert)	H. Braun
2-std., 18–20, R 00–533	

KIRCHENGESCHICHTE

Vorlesungen

Dogmengeschichte der alten Kirche. II. Teil	R. Lorenz
2-std., Di 9–11, Hs 12	
Augustin (Werdegang, theologische Grundgedanken und deren Fortwirken)	W. Völker
1-std., Mi 11–12, Hs 9	
Evangelische Kirchengeschichte Deutschlands 1648–1918	G. A. Benrath
2-std., Fr 9–11, Hs 12	
Geschichte der Evangelischen Kirche in Hessen und Nassau von der Reformation bis zur Union	H. Steitz
2-std., Do 9–11, R 00–415	

Seminare und Übungen

Proseminar: Der Heidelberger Katechismus von 1563	G.A. Benrath
2-std., Di 14–15.30, R 00–415	
Seminar: Das 10. Buch der Konfessionen Augustins	R. Lorenz
2-std., Fr 18–20, R 00–533	
Seminar: Johann Kaspar Lavater (gest. 1801), Theologie zwischen Bibelglaube, Idealismus und Mystizismus	G.A. Benrath
2-std., Di 16.30–18.00, R 00–415	
Übung: Quellenlektüre zur Vorlesung (griechische Texte)	R. Lorenz
2-std., Fr 9–11, R 00–504	

SYSTEMATISCHE THEOLOGIE

Vorlesungen

Christologie	E. Lessing
2-std., Mo 9–11, R 00–415	
Hauptthemen der Theologie in ihrer Geschichte (bes. der Alten Kirche und des Mittelalters)	D. Ritschl
2-std., Di 9–11, R 00–415	

Seminare und Übungen

Proseminar: Was ist Theologie? Sprachphilosophisch orientierte Schriften zu dieser Frage	D. Ritschl mit H. Jones
2-std., Do 9–11, R 00–410	
Seminar: Neuere Literatur zur Christologie	E. Lessing
2-std., Mo 18–20, R 00–415	

Seminar: Luthers Rechtfertigungslehre 2-std., Di 16–18, R 00–410	E. Lessing
Seminar: Medizinische Ethik, Grundlegung und Besprechung typischer Probleme 2-std., Mo 16–18, R 00–415	D. Ritschl
Seminar: Kolloquium in englischer Sprache: Recent American Publications in Systematic Theology (esp. Van Harvey and Paul Lehmann) 2-std., Mo 20–22, Am Taubertsberg 4/X	D. Ritschl
Doktorandenkolloquium: Besprechung laufender Dissertationen 1-std., Mi 20–23, Am Taubertsberg 4/X	D. Ritschl
Sozialethisches Seminar: Ideologie und Praxis christlich-demokratischer Parteien 2-std., Mi 10–12, R 00–415	B. Päscheke

PRAKTISCHE THEOLOGIE

Vorlesungen

Predigt als Rede. Grundfragen der Rhetorik und Homiletik, mit Analyse und Entwurf von Reden und Predigten 3-std., Do 9–11, R 00–533; die dritte Stunde findet als Lektürekurs n.V. statt.	G. Otto
Der Religionsunterricht. Grundlagen – Konzepte (mit Kolloquium) 2-std., Do 8–9, Hs 12, Kolloquium n.V.	J. Lott
Begründung, Zielsetzung und Arbeitsweise der Seelsorge (mit Kolloquium) 2-std., Di 9–11, Hs 11	M. Ferel
Formen kirchlicher Sozialarbeit 2-std., Mo 11–12, Hs 12 Do 11–12, Hs 10	P. Sauer
Probleme des Pfarramts in Theorie und Praxis (mit Kolloquium) 2-std., Do 11–13, Hs 12	M. Mezger

Seminare und Übungen

Seminar: Redliche Predigt (Textautorität – Textkritik – Textinter- pretation) 2-std., Mi 8–10, R 00–415	M. Mezger
Homiletischer Seminarkurs: Analyse sprachlicher und sozialer Bedingungen von Rede- und Gesprächssituationen (mit Übungen unter Verwendung audiovisueller Medien), 5 Tage an 2 Wochenenden im Juni. Begrenzte Teilnehmerzahl, Fernsehstudio der Universität im Mensagebäude. Vorbesprechung am 5. Mai, 11.30, R 00–533	M. Ferel B. Päscheke
Religionspädagogisches Seminar: Erarbeitung einer Unterrichtseinheit zum Thema „Angst und Autonomie“ (gemeinsam mit Schülern und Lehrern; begrenzte Teilnehmerzahl) Mi 20.00–21.30	J. Lott G. Otto
Gefängnisseelsorge. Sorge für den Menschen – Sorge für den Staat? 2-std., Do 16–18, R 00–533	P. Sauer
Pastoralpsychologisches Seminar: Ausgewählte Probleme der Pastoralpsychologie 2-std., Di 18–20, R 00–415	M. Ferel

Praktisch-theologisches Seminar: Vergleichende Analyse von Texten der 5. Vollversammlung des Ökumenischen Rates der Kirchen (Nairobi 1975) und der 1. CfS-Weltkonferenz (Québec 1975)	B. Päschke
2-std., Do 16–18, R 00–415	
Doktorandenkolloquium	G. Otto
1-std., n.V.	
Sozietät: Kirche für die Welt (Exegetische, ethische, praktische Aspekte politischer Theologie)	M. Ferrel M. Mezger G. Otto B. Päschke L. Schottroff
2-std., Do 18–20, R 00–415	

KIRCHENMUSIK

Vorlesung

Für Hörer aller Fachbereiche, im Rahmen des Studium Generale: J. S. Bachs Kantatenwerk (Auswahl), Einführung und Werkbeispiel	M. Mezger
1-std., Mi 12–13, R 00–415	

RELIGIONS- UND MISSIONSWISSENSCHAFT UND JUDAISTIK

Vorlesungen

Der Islam: Aus Geschichte und Gegenwart,	E.L. Rapp
1-std., Di 17–18, P 3	
Die Religionen I.: Buddhismus, Islam, Judentum – Darstellung, Vergleich mit dem Christentum, Geschichte der gegenseitigen Beziehungen und theologischen Interpellationen,	W. Kohler U. Schoen mit H.-H. Hesse
2-std., Di 18–20, R 00–504	

Seminare und Übungen

Das Abrahambild vom Exil bis zum Abschluß der Mischna	G. Mayer
2-std., Di 10–12, RK 41	
Seminar: Juden und Judentum in der griechischen und römischen Literatur	G. Mayer
2-std., Mo 16–18, R 00–533	
Sozietät: Die systematische Theologie im Jahrhundert der Mission (Lektüre: Karl Barth, Die protestantische Theologie im 19. Jahrhundert)	W. Kohler
2-std., Di 20–22, Am Gonsenheimer Spieß 1	
Übung: Meditationspraktiken in ihrem psycho-physiologischen Kontext (mit Erlernen des autogenen Trainings)	J. Garcia U. Schoen mit H. Jones
2-std., Di 13–15, R 398 (2. Stock)	
Informations-Forum: Analyse ausgewählter TV- und Radio- Informationen über Lateinamerika, Asien und den Nahen Osten (in Koordination mit Prof. G. Groß, TV-Informationen über Afrika)	W. Kohler B. Päschke U. Schoen mit H.-H. Hesse mit A. Thimm
2-std., Do 13–15, P 205	
Judentum und Christentum – Erprobung von Texten für den Schulgebrauch (zusammen mit Religionslehrern)	W. Kohler U. Schoen mit H.-H. Hesse
2-std., Blockseminar in der Woche nach Pfingsten in der Evangelischen Akademie Arnoldshain/Taunus	

SPRACHKURSE

Biblisches Hebräisch für Anfänger 6-std., Mo, Di, Do, Fr 8-9, Mi 8-10,	R 00-533	G. Mayer N. N.
Sumerische Lektüre archaischer Texte 1-std., Di 10-11,	RK 41	E. L. Rapp
Ugaritisch II 1-std., n. V.		V. Fritz
Koptische Lektüre: Texte von Nag' Hamadi 1-std., Fr 15-16,	P 203	E. L. Rapp
Hausa (lingua franca Westafrikas) 1-std., Fr 16-17,	P 314	E. L. Rapp
Afrikaans: Literatur en Bantoe-tale 1-std., Fr 17-18,	P 314	E. L. Rapp

Akademische Buchhandlung

ERIKA VOSSLER

**Die Buchhandlung für den
Studenten und
Wissenschaftler
Zwischen Stadt und
Universität**

65 Mainz · Binger Str. 18 · Ruf 23003

Parkmöglichkeit vor dem Hause

3. Fachbereich Rechts- und Wirtschaftswissenschaften

Anschrift: 65 Mainz, Postfach 3980, Welderweg 4,
Haus Recht und Wirtschaft

Dekan: Prof. Dr. Dr. rer. pol. Joachim Knoth, Sprechzeiten: Di 9–10, Haus Recht und Wirtschaft
Anmeldung Zi. 30, Tel. 39/22 25 und 39/22 23

Prodekan: N.N.

Dekanat: Margot Arnold, Maria Werner, Tel. 39/22 25

Informationen für Studierende

STUDIENFÄCHER UND -ABSCHLUSSMÖGLICHKEITEN

Rechtswissenschaft: Staatsexamen; Promotion, die eine Abschlußprüfung voraussetzt.

Volkswirtschaftslehre: Diplom; Promotion, die eine Abschlußprüfung voraussetzt.

Wirtschaftspädagogik: Diplom; Promotion, die eine Abschlußprüfung voraussetzt.

ZULASSUNGSBESCHRÄNKUNGEN

Studienanfänger bewerben sich über die ZVS, 46 Dortmund, Postfach 8000.

FACHBEREICHS-, INSTITUTS-, SEMINARBIBLIOTHEKEN

Seminar für Rechts- und Wirtschaftswissenschaften, SB II, Erdgeschoß, Mo–Fr 8–22,
Sa 8–12.30

Institut für Allgemeine und Außenwirtschaftstheorie, Haus Recht und Wirtschaft,
Zi 79, Mo–Fr 9–12.30, 13.30–17

Institut für Finanzwissenschaft, Haus Recht und Wirtschaft, Zi 80, Mo–Fr 9–12.30,
13.30–17

STUDIENBERATUNG

Rechtswissenschaft: Lehrstuhl Prof. Dr. W. Hadding; Sonderveranstaltungen zu Semesterbeginn, lt. Plakat; Individuelle Beratung: Fr 10–11, Zi 26–28, Haus Recht und Wirtschaft.

Volkswirtschaftslehre und Wirtschaftspädagogik: Lehrstuhl Prof. Dr. K. Rose; Sonderveranstaltung zu Semesterbeginn, lt. Plakat; Individuelle Beratung: Do 11–12, Zi 4, Haus Recht und Wirtschaft.

STUDIENPLAN

Studienplan für das Fach Rechtswissenschaft; erhältlich im Seminar für Rechts- und Wirtschaftswissenschaften, Schutzgebühr 0,50 DM.

Merkblatt für Studienanfänger zum Studium der Volkswirtschaftslehre und der Wirtschaftspädagogik; beschlossen vom Fachbereichsrat aufgrund der vom Kultusministerium genehmigten Prüfungsordnungen. Erhältlich im Prüfungsamt und bei der Fachschaft.

Studienplan für das Studium der Volkswirtschaftslehre nach der Zwischenprüfung; beschlossen vom Fachbereichsrat aufgrund vom Kultusministerium genehmigter Prüfungsordnung; erhältlich von der Fachschaft Wirtschaftswissenschaften.

Studienplan für das Studium der Wirtschaftspädagogik nach der Zwischenprüfung (in Bearbeitung)

PRÜFUNGSORDNUNGEN, PRÜFUNGSÄMTER UND -AUSSCHÜSSE

Staatsexamen

Prüfungsordnung: Justizausbildungs- und Prüfungsordnung für Rheinland-Pfalz, vom 21. Juni veröffentlicht im „GVBl. Rheinland-Pfalz“, 1972, S. 210 ff. jetzt in der Fassung vom 4. 3. 1975 (GVBl. 1975, S. 111 ff.); erhältlich im Buchhandel; einsehbar im Seminar für Rechts- und Wirtschaftswissenschaften; Auszug im Anhang des Studienplans.

Prüfungsamt: Landesprüfungsamt für Juristen bei dem Ministerium der Justiz.
Vorsitzender: Dr. S. Wagner, Präsident
Geschäftsstelle: 65 Mainz, Ernst-Ludwig-Straße 3, Ministerium der Justiz, Tel. 14/16 64

Diplom

Prüfungsordnung: Ordnung für die Diplomprüfung für Volkswirte, vom 8.1.1970 (Amtsblatt des Kultusministeriums Rheinland-Pfalz, 1970, Seite 45) in der Fassung der Änderung vom 17.1.1973, „Amtsblatt des Kultusministeriums Rheinland-Pfalz“, 1973, S. 48 und vom 10.12.1974, „Staatsanzeiger Rheinland-Pfalz“, 1975, S. 124.

Prüfungsordnung: Ordnung für die Diplomprüfung für Handelslehrer, vom 13.1.1970 „Amtsblatt des Kultusministeriums Rheinland-Pfalz“, 1970, S. 53, in der Fassung der Änderung vom 17.1.1973, „Amtsblatt des Kultusministeriums Rheinland-Pfalz“, 1973, S. 50, und vom 10.12.1974, „Staatsanzeiger Rheinland-Pfalz“, 1975, S. 123.

Die Prüfungsordnungen sind im Prüfungsamt erhältlich.

Prüfungsamt für Diplom-Volkswirte und Diplom-Handelslehrer

Vorsitzender: Prof. Dr. H. O. Lenel
Stellvertreter: Prof. Dr. H. Kargl
Geschäftsstelle: SB II, Zi. 05-131, 05-141, 05-143 und 05-151.
Sprechzeiten: Mo, Do 9.30-11, Di 9.30-11, Fr 13.30-15.

Promotion

Rechtswissenschaften: Promotionsordnung zur Erlangung eines Doktors der Rechtswissenschaften (Dr. iur.), vom 5.12.1974, veröffentlicht im „Staatsanzeiger für Rheinland-Pfalz“, Nr. 7, vom 24.2.1975, Seite 97; einzusehen in der Seminarbibliothek.

Volkswirtschaftslehre: Promotionsordnung zur Erlangung eines Grades eines Doktors der Staatswissenschaften (Dr. rer. pol.), vom 17.2.1968, in der Fassung vom 5.12.1974; veröffentlicht im „Staatsanzeiger für Rheinland-Pfalz“, 1975, S. 158; einzusehen in der Seminarbibliothek.

Wissenschaftliche Einrichtungen

Integrierte wissenschaftliche Einrichtungen mit eigener Leitung, ohne eigene Verwaltung.

Institut für Rechts- und Verfassungsgeschichte

Welderweg 4 (Haus Recht und Wirtschaft)

Leitung: Prof. G. Gudian

Professor: H. Werle

Institut für Allgemeine und Außenwirtschaftstheorie

Welderweg 4 (Haus Recht und Wirtschaft)

Leitung: Prof. K. Rose, Tel. 39/34 70

Wiss. Mitarbeiter: K.H. Sauerheimer, B. Voigt

Institut für Finanzwissenschaft

Welderweg 4 (Haus Recht und Wirtschaft)

Leitung: Prof. K. Schmidt, Tel. 39/25 14, Prof. O. Gandenberger, Tel. 39/32 27

Wiss. Mitarbeiter: D. Blohm, H.P. Fischer, Ch. Garschagen, H. Probst, K. Scherer

Institut für Verkehrswissenschaft

Welderweg 4 (Haus Recht und Wirtschaft)

Leitung: Prof. H. Diederich, Tel. 39/22 30, Prof. H. O. Lenel, Tel. 39/26 18

Institut für Statistik und Ökonometrie

Welderweg 4 (Haus Recht und Wirtschaft)

Leitung: Prof. H. Stöwe, Tel. 39/27 15 oder 25 51

Wiss. Mitarbeiter: G. Laven, E. Oswald, P. Schulze

Seminar für Rechts- und Wirtschaftswissenschaften

Becherweg 17 (SB II)

Geschäftszimmer: Monika Zimmermann, Tel. 39/22 26

Abteilung Recht

Leitung: Prof. O. Mühl, Tel. 39/22 26

Wiss. Mitarbeiter: H. Marg, Tel. 39/26 46

Abteilung Volkswirtschaft

Leitung: Prof. R. Meimberg, Tel. 39/25 54

Wiss. Mitarbeiter: E. Müller, Tel. 39/25 66

Abteilung Betriebswirtschaft

Leitung: Prof. K. Schwantag, Tel. 39/22 27

Personalteil

A) Bedienstete der Universität

PROFESSOREN

a) Hauptamtliche Professoren

ARMBRUSTER, Hubert, Dr. iur., Richter am Internationalen Verwaltungsgericht in Genf,
Öffentliches Recht,
65 Mainz, Universität, Haus Recht und Wirtschaft, Tel. 3 19 50 (privat),
39/23 84 (dienstlich)

BÄRMANN, Johannes, Dr. iur., Justizrat, Notar a. D.,
Rechtsgeschichte, Bürgerliches Recht, Handelsrecht, Gesellschaftsrecht,
Rechtsvergleichung, emeritiert,
6719 Albisheim/Pfrimm, Pfortmühle, Tel. (0 63 55) 4 20 (privat), 39/26 71 (dienstlich)

BALLWEG, Ottmar, Dr. iur., Rechtsphilosophie (Grundlagenforschung) und
Rechtssoziologie,
65 Mainz, Saarstraße 21, Tel. 39/32 42

BARTLING, Hartwig, Dr. sc. pol., Volkswirtschaftslehre, bes. Wirtschaftspolitik,
65 Mainz-Weisenau, Chattenstraße 13,
Tel. 8 59 41 (privat), 39/25 64 (dienstlich)

BÖHM, Alexander, Dr. iur., Kriminologie, Strafrecht, Strafvollzug,
6309 Rockenberg 2, Raiffeisenstraße 15,
Tel. (0 60 33) 58 66 (privat), 39/33 68 (dienstlich)

- DIEDERICH, Helmut, Dr. rer. pol., Diplom-Volkswirt, Betriebswirtschaftslehre,
65 Mainz-Bretzenheim, Alfred-Mumbächer-Straße 26,
Tel. 3 52 47 (privat), 39/22 24 oder 39/22 30 (dienstlich)
- GANDENBERGER, Otto, Dr. rer. pol., Volkswirtschaftslehre einschl. Finanzwissenschaft,
61 Darmstadt, Mosbergstraße 40,
Tel. (0 61 51) 6 22 36 (privat), 39/32 27 (dienstlich)
- GUDIAN, Gunter, Dr. iur., Deutsche Rechtsgeschichte und Bürgerliches Recht,
6500 Mainz, Jakob-Steffan-Straße 14, Tel. 39/22 28 (dienstlich)
- HADDING, Walther, Dr. iur., Bürgerliches Recht, Handels-, Wirtschafts- und Zivilprozeßrecht,
355 Marburg, Friedrichstraße 29, Tel. (0 64 21) 2 57 55,
39/25 61 oder 39/32 68 (dienstlich)
- HANACK, Ernst-Walter, Dr. iur., Strafrecht, Prozeßrecht, Kriminologie,
65 Mainz, Weidmannstraße 34, Tel. 2 11 21 (privat), 39/25 69 (dienstlich)
- HÄRTTER, Erich, Dr. rer. nat., Mathematik und Statistik,
65 Mainz-Mombach, Am Mahnes 53, Tel. 39/7 03 (dienstlich)
- HARDER, Manfred, Dr. iur., Römisches Recht, Bürgerliches Recht,
Privatrechtsgeschichte der Neuzeit,
65 Mainz-Bretzenheim, Südring 177, Tel. 3 59 24 (privat), 39/24 92 (dienstlich)
- HETTLAGE, Karl Maria, Dr. iur., Staatssekretär a.D. des Bundesministeriums der
Finanzen, Öffentliches Recht, emeritiert,
532 Bonn-Bad Godesberg, Friedrich-Ebert-Straße 83, Tel. 6 43 61
- HOERSTER, Norbert, Dr. iur., Dr. phil., Master of Arts,
Rechts- und Sozialphilosophie, Rechtssoziologie,
65 Mainz, In der Meielache 48, Tel. 38 10 61 (privat), 39/25 62 (dienstlich)
- KARGL, Herbert, Dipl.-Wirtsch.-Ing., Dr. rer. pol., Betriebswirtschaftslehre,
6501 Stackeden, Kreuznacher Straße 20,
Tel. (0 61 36) 36 03 (privat), 39/27 34 (dienstlich)
- KNOTH, Joachim, Dr. rer. pol., Diplom-Volkswirt, Betriebswirtschaftslehre,
65 Mainz, Universität, Saarstraße 21,
Tel. (0 67 21) 1 29 82 (privat), 39/24 13 (dienstlich)
- KRAFT, Alfons, Dr. iur., Bürgerliches Recht, Handels-, Arbeits- und Zivilprozeßrecht,
61 Darmstadt, Tannenstraße 14,
Tel. (0 61 51) 5 49 51 (privat), 39/22 10 (dienstlich)
- KRÜMPELMANN, Justus, Dr. iur., Strafrecht und Strafprozeßrecht,
6501 Saulheim, Alte Bahnhofstraße 3,
Tel. (0 67 32) 83 61 (privat), 39/25 58 (dienstlich)
- LENEL, Hans Otto, Dr. rer. pol., Dipl.-Kaufmann, Volkswirtschaftslehre,
65 Mainz, Universität, Haus Recht und Wirtschaft, Tel. 39/26 18
- MEIMBERG, Rudolf, Dr. rer. pol., Volkswirtschaftslehre,
6078 Neu-Isenburg, Fasanenstraße 18, Tel. (0 61 02) 5 17 83 (privat),
39/25 54 (dienstlich)
- MERGEN, Armand, Dr. Dr. iur., Kriminologie,
65 Mainz-Weisenau, Moritzstraße 6, (Luxemburg, Bd. Patton, 58),
Tel. 8 11 06 (privat), 39/25 55 (dienstlich)
- MONTANER, Antonio, Dr. rer. pol., Dipl.-Volkswirt, Dipl.-Kaufmann,
Volkswirtschaftslehre einschl. Finanzwissenschaft,
67 Ludwigshafen, Lisztstraße 109,
Tel. (06 21) 56 24 59 (privat), 39/26 17 (dienstlich)
- MÜHL, Otto, Dr. iur., Bundesrichter a.D., Bürgerliches Recht, Handels-, Wirtschafts-
und Prozeßrecht,
65 Mainz-Gonsenheim, Heidesheimer Straße 59, Tel. 4 42 42 (privat)

- MÜLLER, Klaus, Dr. iur., Honorarprofessor der Universität Stuttgart,
Richter am Oberlandesgericht, Bürgerliches Recht, Handelsrecht, Prozeßrecht,
Ausländisches und Internationales Privatrecht, Rechtsvergleichung,
68 Mannheim, Collinstraße 10, Tel. (06 21) 2 33 39 (privat), Tel. 39/22 29 (dienstlich)
- NÖLL VON DER NAHMER, Robert, Dr. rer. pol., Dr. iur.,
Volkswirtschaftslehre und Finanzwissenschaft, emeritiert,
62 Wiesbaden, Parkstraße 41
- PEEGE, Joachim, Dr. rer. pol., Pädagogik, insbesondere Wirtschaftspädagogik,
65 Mainz, Weidmannstraße 23, Tel. 8 26 45 (privat), 39/27 16 (dienstlich)
- ROSE, Klaus, Dr. rer. pol., Allgemeine und Außenwirtschaftstheorie,
65 Mainz-Bretzenheim, Am Eselsweg 1, Tel. 3 48 51 (privat), 39/25 59 (dienstlich)
- RUDOLF, Walter, Dr. iur., Öffentliches Recht,
65 Mainz-Lerchenberg, Rubensallee 55 a, Tel. 39/24 12 (dienstlich)
- RUPP, Hans Heinrich, Dr. iur., Öffentliches Recht,
65 Mainz, Universität, Haus Recht und Wirtschaft, Tel. 39/23 54
- SCHERNER, Karl Otto, Dr. iur., Deutsche und Vergleichende Rechtsgeschichte,
Bürgerliches Recht,
65 Mainz-Bretzenheim, Karl-Zörgiebel-Straße 47, Tel. 36 18 82 (privat)
- SCHEUERLE, Wilhelm, Dr. iur., Diplom-Volkswirt,
Bürgerliches Recht, Arbeits-, Handels- und Zivilprozeßrecht,
6501 Heidesheim, Am Kapellchen 11, Tel. (0 61 32) 55 07 (privat),
32 24 (dienstlich)
- SCHINZINGER, Francesca, Dr. rer. pol., Dipl.-Volkswirt, Wirtschafts- und Sozial-
geschichte, Sozialökonomie der Entwicklungsländer, Agrarpolitik, Sozialpolitik,
62 Wiesbaden, Steubenstraße 32,
Tel. (0 61 21) 37 32 20 (privat), 39/33 22 (dienstlich)
- SCHMIDT, Kurt, Dr. rer. pol., Dipl.-Volkswirt, Volkswirtschaftslehre und
Finanzwissenschaft,
65 Mainz-Gonsenheim, Kehlweg 45, Tel. 9 92 22 (privat), 39/25 14 (dienstlich)
- SCHNEIDER, Peter, Dr. iur., Litt. D. h.c., Öffentliches Recht,
65 Mainz, Goldenluftgasse 2 ³/₁₀, Tel. 2 32 73 (privat), 39/23 29 (dienstlich)
- SCHNEIDER, Uwe Helmut, Dr. jur., Bürgerliches Recht, Handels- und Wirtschaftsrecht
sowie Arbeitsrecht und Rechtsvergleichung,
65 Mainz, Universität, Haus Recht und Wirtschaft, 39/34 54 (dienstlich)
- SCHWANTAG, Karl, Dr. rer. pol., Diplom-Kaufmann, Diplom-Handelslehrer,
Betriebswirtschaftslehre,
62 Wiesbaden, Hergenhahnstraße 13, Tel. (0 61 21) 52 17 57 (privat),
39/22 27 (dienstlich)
- STÖWE, Heinz, Dr. rer. pol., Diplom-Volkswirt, Statistik, Ökonometrie,
65 Mainz-Finthen, Kurmainzstraße 49, Tel. 4 06 00 (privat),
39/25 51 (dienstlich)
- TEICHMANN, Arndt, Dr. jur., Richter am Oberlandesgericht in Koblenz,
Allgemeine Rechtslehre, Bürgerliches Recht, Handelsrecht, Deutsches und
Europäisches Wirtschaftsrecht,
6501 Harxheim, Bahnhofstraße 71, Tel. (0 61 49) 3 65 (privat), 39/25 52 (dienstlich)
- VIEHWEG, Theodor, Dr. iur., Rechtsphilosophie (Grundlagenforschung) und Rechtssoziologie,
emeritiert,
647 Büdingen, Hess. 1, Wingertstraße 20, Tel. (0 60 42) 31 39
- WELTER, Erich, Dr. rer. pol., Volkswirtschaftslehre, emeritiert,
65 Mainz, Universität, Forschungsinstitut für Wirtschaftspolitik, Tel. 3 70 22
- WERLE, Hans, Dr. iur., Dr. phil., Deutsche Rechtsgeschichte, Verfassungsgeschichte,
Kirchenrecht,
65 Mainz-Bretzenheim, Bebelstraße 67, Tel. 3 54 78 (privat), 32 38 (dienstlich)

b) Habilitierte Bedienstete

- BENDER, Dieter, Assistenzprofessor, Dr. rer. pol., Diplom-Volkswirt, Volkswirtschaftslehre,
62 Wiesbaden, Aarstraße 52,
Tel. (0 61 21) 52 13 24 (privat), 39/25 59 (dienstlich)
- DAMRAU, Jürgen, Dr. iur., Richter am Landgericht, Bürgerliches Recht, Handels- und
Gesellschaftsrecht, Zivilprozeßrecht, Internationales Privatrecht, Neuere deutsche
Rechtsgeschichte,
6101 Roßdorf, Alter Stadtweg 8, Tel. (0 61 54) 94 41
- SCHULZE, Peter M., Wiss. Assistent, Dr. rer. pol., Dipl.-Volkswirt,
6507 Ingelheim, Eltviller Straße 3, Tel. (0 61 32) 47 57 (privat), 39/25 51 (dienstlich)
- SCHWEITZER, Michael, Assistenzprofessor, Dr. iur., Völkerrecht, Europarecht, Staatsrecht,
6229 Martinsthal, Wiesenstraße 39,
Tel. (0 61 23) 6 12 06 (privat), 39/24 12 (dienstlich)

ASSISTENZPROFESSOREN

- ARNDT, Hans Wolfgang, Dr. iur.,
62 Wiesbaden, Theodor-Haubach-Straße 4,
Tel. (0 61 21) 46 49 74 (privat), 39/24 12 (dienstlich)
- BENDER, Dieter, Prof., Dr. rer. pol., Diplom-Volkswirt, Volkswirtschaftslehre,
62 Wiesbaden, Aarstraße 52,
Tel. 8 59 41 (privat), 39/25 59 (dienstlich)
- KREUTZ, Peter, Dr. iur.,
61 Darmstadt, Im Geißensee 3, Tel. (0 61 51) 4 57 18 (privat), 39/33 04 (dienstlich)
- LEIST, Wolfgang, Dr. iur.,
65 Mainz, Am Gonsenheimer Spieß 10,
Tel. 3 71 12 (privat), 39/23 29 oder 39/32 58 (dienstlich)
- MERLE, Werner, Dr. iur., Assessor,
65 Mainz-Gonsenheim, Kehlweg 39, Tel. 9 98 24 (privat), 39/33 04 (dienstlich)
- OLSHAUSEN, Henning von, Dr. iur., Assessor,
65 Mainz, Stahlbergstraße 34, Tel. 5 60 82 (privat), 39/34 53 (dienstlich)
- PICK, Eckhart, Dr. iur.,
65 Mainz 31, Tizianweg 46, Tel. 7 27 48 (privat), 39/33 59 (dienstlich)
- PREUSS, Wilhelm, Dr. iur.,
68 Mannheim 1, Collinistraße 22,
Tel. (06 21) 1 51 88 (privat), 39/25 69 (dienstlich)
- SCHEEERER, Hans-Peter, Dr. iur.,
65 Mainz, Hultschinerstraße 10, Tel. 5 64 42 (privat), 39/26 71 (dienstlich)
- SCHWEITZER, Michael, Professor, Dr. iur., Völkerrecht, Europarecht, Staatsrecht,
6229 Martinsthal, Wiesenstraße 39,
Tel. (0 61 23) 6 12 06 (privat), 39/24 12 (dienstlich)

WISSENSCHAFTLICHE MITARBEITER

- ALWART, Heiner, Rechtsreferendar,
65 Mainz, Hegelstraße 45, Tel. 38 18 23 (privat), 39/25 62 (dienstlich)
- BECKER, Werner, Dipl.-Volkswirt,
65 Mainz 1, Am Gonsenheimer Spieß 47,
Tel. 39/32 32 (dienstlich)
- BERTSCH, Hildegard, Dipl.-Ökonomin,
62 Wiesbaden, Weinbergstraße 34, Tel. 39/7 04 (dienstlich)

- BERTSCH, Karl-Heinz, Dipl.-Mathematiker,
62 Wiesbaden, Weinbergstraße 34, Tel. 39/7 04 (dienstlich)
- BEUCK, Heinz, Diplom-Kaufmann,
65 Mainz, Hegelstraße 48, Tel. 38 37 88 (privat), 39/25 50 (dienstlich)
- BLOHM, Dieter, Dipl.-Volkswirt,
62 Wiesbaden, Abeggstraße 11,
Tel. (0 61 21) 37 38 79 (privat), 39/32 28 (dienstlich)
- BÖHLKE, Martin, Referendar,
65 Mainz, Ricarda-Huch-Straße 9, Tel. 3 14 83 (privat), 39/25 60 (dienstlich)
- BORMANN, Detlef, Dipl.-Wirtschaftsingenieur,
6203 Hochheim, Lahnstraße 4
Tel. (0 61 46) 48 56 (privat), 39/33 45 (dienstlich)
- BRUNN, Bernd, Assessor,
65 Mainz, Dijonstraße 73,
Tel. 3 13 32 (privat), 39/32 82 (dienstlich)
- BRUNNER, Rudi, Dr. rer. pol., Dipl.-Volkswirt,
6501 Ober-Olm, Am Rabenkopf 5
- BURG, Klaus, Dipl.-Handelslehrer,
65 Mainz, Nackstraße 6, Tel. 39/32 05 (dienstlich)
- CORIDASS, Michael E., Dipl.-Volkswirt,
65 Mainz 1, Am Gonsenheimer Spieß 10,
Tel. 39/25 54 oder 39/32 32 (dienstlich)
- DAMRAU, Jürgen, Dr. jur., Professor, Richter am Landgericht, Bürgerliches Recht, Handels-
und Gesellschaftsrecht, Zivilprozeßrecht, Internationales Privatrecht, Neuere deutsche
Rechtsgeschichte,
6101 Roßdorf, Alter Stadtweg 8, Tel. (0 61 54) 94 41 (privat),
Tel. 39/32 37 (dienstlich)
- DOMMERMUTH, Dieter, Dipl.-Handelslehrer,
637 Oberursel, Königsteiner Straße 5,
Tel. 39/32 34 (dienstlich)
- DORN-ZACHERTZ, Wolfgang, Rechtsanwalt,
65 Mainz, Ricarda-Huch-Straße 9, Tel. 39/22 29 (dienstlich)
- EMRICH, Rudolf, Dipl.-Volkswirt,
65 Mainz, In der Meielache 23,
Tel. 3 74 37 (privat), 39/25 59 (dienstlich)
- FISCHER, Hans P., Dipl.-Volkswirt,
65 Mainz 1, Lennebergstraße 13, Tel. 4 36 47 (privat), 39/32 33 (dienstlich)
- GARSCHAGEN, Christine, Dipl.-Volkswirt,
65 Mainz, Am Taubertsberg 2, Tel. 39/32 33 (dienstlich)
- GASSNER, Stefan, Assessor,
6509 Spiesheim, Niederstraße 22,
Tel. (0 67 32) 83 89 (privat), 39/33 68 (dienstlich)
- GEPPERT, Werner, Assessor,
61 Darmstadt, Saalbaustraße 28,
Tel. (0 61 51) 2 31 45 (privat), 39/22 10 (dienstlich)
- GIEGERICH, Reinhold, Assessor,
62 Wiesbaden, Beethovenstraße 16,
Tel. 39/25 26 (dienstlich)
- GILOTH, Richard, Dipl.-Volkswirt,
65 Mainz, Nackstraße 6, Tel. 39/32 05 (dienstlich)
- HÄUSER, Franz, Assessor,
6250 Limburg/Lahn, Hubertusstraße, Tel. 39/24 04 (dienstlich)

Vahlens Handbücher der Wirtschafts- und Sozialwissenschaften

● Besonders wichtig für Mainzer Studenten der Wirtschafts- und Sozialwissenschaften

Bänsch, Einführung in die Marketing-Lehre

1974. XIII, 211 S. Leinen DM 38.-

Blohm / Lüder, Investition

3. Aufl. 1974. XI, 203 S. Flex. geb. DM 29.50

Dörschel, Einführung in die Wirtschaftspädagogik

4. Aufl. 1975. XVI, 301 S. Flex. geb. DM 34.80

Hedtkamp, Wirtschaftssysteme - Theorie und Vergleich

1974. VIII, 321 S. Flex. geb. DM 48.-

Henderson / Quandt Mikroökonomische Theorie

3. Aufl. 1973. XI, 393 S. Flex. geb. DM 39.50

Kroeber-Riel Konsumentenverhalten

1975. XI, 438 S. Flex. geb. DM 54.80

Müller-Merbach Operations Research

1973. Nachdruck 1975. XX, 565 S.
Flex. geb. DM 49.50

● **Rose, Theorie der Außenwirtschaft**

6. Aufl. 1976. Rd. 520 S. Flex. geb.
ca. DM 49.50

Schmelzeisen, Bürgerliches Recht

4. Aufl. 1975. XV, 388 S. Flex. geb. DM 45.-

Schönfeld Methoden der Ökonometrie

Bd. I: Lineare Regressionsmodelle
1969. 308 S. Flex. geb. DM 42.20

Bd. II: Stochastische Regressoren und
simultane Gleichungen.
1971. XIV, 345 S. Flex. geb. DM 49.50

Wöhe, Einführung in die Allge- meine Betriebswirtschaftslehre

11. Aufl. 1973. 3. Nachdruck 1975.
XXIV, 1026 S. mit 173 Abb. und rund
100 Beispieltab. Flex. geb. DM 45.80

Wöhe / Kaiser / Döring, Übungsbuch zu „Wöhe, Einführung in die Allgemeine Betriebs- wirtschaftslehre, 11. Auflage“

1975. XXIV, 507 S. Paperback DM 34.80

Wöhe Bilanzierung und Bilanzpolitik

Betriebswirtschaftlich, handelsrechtlich,
steuerrechtlich. Mit einer Einführung in die
verrechnungstechnischen Grundlagen.

3. Aufl. 1973. Nachdruck 1975. XVI, 784 S.
Flex. geb. DM 42.-

Wöhe Betriebswirtschaftliche Steuerlehre

Bd. I: 3. Aufl. 1972. Nachdruck 1974.
XXV, 802 S. Flex. geb. DM 48.50

Bd. II: 2. Aufl. 1965. Nachdruck 1973.
(2 Halbb.) 748 S. Flex. geb. DM 69.-
(Bd. II wird nur komplett abgegeben)

Woll, Allgemeine Volkswirtschaftslehre

4. Aufl. 1974. Nachdruck 1975. XXIII, 477 S.
Flex. geb. DM 29.50

Woll / Thieme / Cassel, Übungsbuch zur Allgem. Volkswirtschaftslehre

2. Aufl. 1974. Nachdruck 1975. XII, 485 S.
Paperback DM 29.50

Zimmermann / Henke Finanzwissenschaft

Eine Einführung in die Öffentliche Finanz-
wirtschaft. 1975. XIV, 374 S. Flex. geb.
DM 48.-

- HESSEL, Philipp, Diplom-Volkswirt,
65 Mainz-Bretzenheim, Draiserstraße 8, Tel. 39/25 54 oder 39/32 32 (dienstlich)
- HILLEBRAND, Christof, Dr. iur.,
65 Mainz, Kartaus 11, Tel. 75 69 (privat), 39/23 29 (dienstlich)
- HIPPE, Fritz, Rechtsreferendar,
65 Mainz 1, Am Fort Gonsenheim 137,
Tel. 39/32 36 (dienstlich)
- HÖNN, Günther, Dr. iur., Assessor,
61 Darmstadt, Jahnstraße 123, Tel. (0 61 51) 4 66 01 (privat), 39/22 10 (dienstlich)
- HOFMANN, Diether, Dipl.-Volkswirt, Dipl.-Handelslehrer,
65 Mainz, Hegelstraße 38, Tel. 3 28 07 (privat), 39/27 16 (dienstlich)
- KALTZ, Norbert, Assessor,
65 Mainz 31, Lerchenweg 15
- LAVEN, Gerhard, Dr. rer. pol., Dipl.-Volkswirt,
6507 Ingelheim 4, Obentrautstraße 33, Tel. (0 61 30) 13 88 (privat),
39/27 15 (dienstlich)
- LEISEN, Horst, Referendar
65 Mainz, Hegelstraße 45, Tel. 39/32 82 (dienstlich)
- LIESERING, Hans-Dieter, Dipl.-Volkswirt,
65 Mainz-Finthen, Kronenstraße 13, Tel. 39/32 49 oder 39/7 04 (dienstlich)
- LORENTZ, Helmut, Assessor,
65 Mainz, Kaiserstraße 64
- LUZIUS, Franz, Dipl.-Volkswirt,
6501 Heidesheim, Clemensstraße 14, Tel. 39/25 64 (dienstlich)
- MARG, Hans, Assessor,
65 Mainz, Uferstraße 51, Tel. 2 87 01 (privat), 39/26 46 (dienstlich)
- MENG, Werner, Referendar,
65 Mainz 1, Im Münchfeld 27, Tel. 39/24 12 (dienstlich)
- MILBRADT, Hinrich, Assessor,
62 Wiesbaden, Heinrichsberg 1,
Tel. (0 61 21) 52 31 35 (privat), 39/22 68 (dienstlich)
- MÜLLER, Eckhard, Diplom-Volkswirt,
62 Wiesbaden-Märchenland, Froschkönigweg 24,
Tel. (0 61 21) 42 93 68 (privat), 39/25 66 (dienstlich)
- MÜLLER, Lieselotte, Dipl.-Volkswirt,
65 Mainz 43, Rosenweg 6, Tel. 8 64 42 (privat), 39/32 28 (dienstlich)
- MÜLLER-FREIENFELS, Andrea, Assessorin,
62 Wiesbaden, Gertrud-Bäumler-Straße 55,
Tel. (0 61 21) 30 72 52 (privat), 39/34 54 (dienstlich)
- MÜLLER-KUTZEY, Peter, Dipl.-Volkswirt,
65 Mainz-Lerchenberg, Menzelstraße 16, Tel. 7 23 89 (privat), 39/24 13 (dienstlich)
- MÜNKNER, Wolfgang, Dipl.-Volkswirt,
62 Wiesbaden-Schierstein, Wasserrolle 19,
Tel. (0 61 21) 2 17 56 (privat), 39/22 27 (dienstlich)
- MUNZEL, Dietlinde, Dr. iur.,
62 Wiesbaden, Dambachtal 14,
Tel. (0 61 21) 52 17 33 (privat), 39/22 28 (dienstlich)
- NÄGLE, Fritz, Dipl.-Volkswirt,
6204 Taunusstein 1, Scheidertalstraße 16, Tel. 39/23 71 (dienstlich)
- NAUJOKS, Rolf, Dr. iur., Assessor,
65 Mainz, Am Gonsenheimer Spieß 10, Tel. 39/23 54 (dienstlich)

- OSWALD, Eugen, Dipl.-Mathematiker,
65 Mainz 1, Hochstraße 79, Tel. 35 11 15 (privat), 39/27 15 (dienstlich)
- PAEFFGEN, Hans-Ullrich, Referendar,
65 Mainz, Franz-Werfel-Straße 24, Tel. 39/25 58 (dienstlich)
- PROBST, Herbert, Dipl.-Volkswirt,
65 Mainz 41, Königsberger Straße 5, Tel. (0 61 36) 57 68 (privat), 39/32 28 (dienstlich)
- REISS, Günter, Assessor,
65 Mainz, Draiser Straße 136 A,
Tel. 39/25 69 (dienstlich)
- RUTHS, May Britt, Assessorin,
62 Wiesbaden, Theodor-Haubach-Straße 4,
Tel. (0 61 21) 46 49 74 (privat), 39/23 54 (dienstlich)
- SAUERNHEIMER, Karlhans, Dr. rer. pol., Dipl.-Volkswirt,
65 Mainz, Fischtorstraße 3, Tel. 9 35 57 (privat), 39/25 59 (dienstlich)
- SCHAFFER, Werner, Dr. rer. pol., Dipl.-Handelslehrer,
5401 Urbar, Am Rheinblick 21, Tel. (0 67 41) 5 64 (privat), 39/41 22 (dienstlich)
- SCHERER, Klaus, Dipl.-Volkswirt,
65 Mainz, Am Gonsenheimer Spieß 18, Tel. 3 78 06 (privat), 39/32 33 (dienstlich)
- SCHNEIDER, Winfried, Rechtsreferendar,
6085 Nauheim, Bleichstraße 15,
Tel. (0 61 52) 65 34 (privat), 39/24 12 (dienstlich)
- SCHULZE, Peter M., Professor, Dr. rer. pol., Dipl.-Volkswirt, Statistik und Ökonometrie,
Regionalwirtschaftslehre,
6507 Ingelheim, Eltviller Straße 3, Tel. (0 61 32) 47 57 (privat), 39/25 51 (dienstlich)
- SCHUMACHER, Manfred, Dr. iur.,
62 Wiesbaden, Lanzstraße 33, Tel. (0 61 21) 52 53 41 (privat)
- SELLMANN, Thomas, Dipl.-Volkswirt,
62 Wiesbaden, Fritz-Kalle-Straße 11,
Tel. (0 61 21) 81 02 04 (privat), 39/23 71 (dienstlich)
- SILBERHORN, Karl, Dipl.-Volkswirt,
65 Mainz-Hechtsheim, Platanenstraße 22, Tel. 5 85 05 (privat), 39/22 27 (dienstlich)
- SLAPNICAR, Klaus, Assessor,
6202 Wiesbaden-Biebrich, Feldbergstraße 13,
Tel. (0 61 21) 8 99 41 (privat), 39/23 68 (dienstlich)
- STEIG, Joachim, Referendar,
65 Mainz 31, Silcherweg 13,
Tel. 7 19 51 (privat), 39/25 52 (dienstlich)
- STOCK, Gerhard, Dipl.-Volkswirt,
65 Mainz, Gabelsbergerstraße 11, Tel. 39/27 15 (dienstlich)
- VOIGT, Burkhard, Dipl.-Volkswirt,
65 Mainz, Am Gonsenheimer Spieß 16,
Tel. 38 13 33 (privat), 39/25 59 (dienstlich)
- WAGNER, Udo, Dr. iur., Assessor,
633 Wetzlar, Deutschherrenberg 13, Tel. 39/24 04 (dienstlich)
- WEILER, Edgar, Referendar,
65 Mainz, Hechtsheimer Straße 115, Tel. 39/32 36 (dienstlich)
- WIDMANN, Werner, Referendar,
65 Mainz-Bretzenheim, St.-Georg-Str. 8, Tel. 3 41 69 (privat), 39/25 52 (dienstlich)
- WITTMANN, Peter, Diplom-Handelslehrer
62 Wiesbaden, Eltviller Straße 17, Tel. 39/22 24 (dienstlich)
- ZINDEL, Hans, Referendar,
65 Mainz, Hegelstraße 45, Tel. 39/25 52 (dienstlich)

B) Lehrbeauftragte und Nichtbedienstete Lehrkräfte

HONORARPROFESSOREN

TER BECK, Hans, Dr. iur., Staatssekretär i.R., Zivilprozeßrecht,
65 Mainz, Am Viktorstift 9, Tel. 8 92 33

DEBATIN, Helmut, Dr. iur., Ministerialdirigent im Bundesministerium für Finanzen,
z.Z. Vereinte Nationen, New York (liest nicht)

GRASS, Adolf, Dr. iur., Bundesrichter i.R., Steuerrecht,
8 München 80, Spessartstraße 14, Tel. (089) 91 24 50 (privat)

OEFTERING, Heinz, Dr. iur., Dr.-Ing. E.h., Erster Präsident der Deutschen Bundesbahn i.R.,
Steuerrecht,
6 Frankfurt a. M., Friedrich-Ebert-Anlage 43—45, Tel. (06 11) 26 51 (liest nicht)

REINHARDT, Egon, Dr. rer. pol., Dipl.-Kaufmann, Dipl.-Handelslehrer, Oberstudiendirektor,
Didaktik und Methodik der Wirtschaftsschulen,
65 Mainz-Bretzenheim, Bebelstraße 41

SCHWARTZ, Gustav, Dr. iur., Gewerblicher Rechtsschutz,
62 Wiesbaden, Rosselstraße 18, Tel. (0 61 21) 52 96 55 (liest nicht)

WEGNER, Otto, Dr. iur., Ministerialdirigent a.D.,
Sozialversicherungsrecht, Sozialverwaltungsrecht, Fürsorgerecht,
65 Mainz 1, Oberer Laubenheimer Weg 17, Tel. 2 78 25 (liest nicht)

LEHRBEAUFTRAGTE

BREMSER, Horst, Dr. rer. pol., Dipl.-Kaufmann, Steuerberater und Wirtschaftsprüfer,
Betriebswirtschaftliche Steuerlehre,
54 Koblenz, Hohenzollernstraße 104/106, Tel. (02 61) 3 30 64

DRINKUTH, Heinrich, Dr. rer. pol., Datenverarbeitung im Bereich des Rechtswesens,
65 Mainz, Pfarrer-Stockheimer-Straße 30, Tel. 3 44 68

ELTZ, Graf zu, Jakob, Weinwirtschaft,
6228 Eltville, Eltzer Hof, Tel. (0 61 23) 40 84 (privat)

ERLEBACH, Peter, Professor Dr., Wirtschaftsenglisch,
65 Mainz-Bretzenheim, Hinter der Kapelle 17, Tel. 39/27 66 (dienstlich)

GÜNTHER, Erich, Dr. rer. pol., Dipl.-Kaufmann, Kosten- und Leistungsrechnung,
6237 Liederbach, Gartenstraße 44,
Tel. (0 61 96) 2 51 03 (privat), 4 17 04 (dienstlich)

HÖSSEL, Helmut, Ministerialrat, Dipl.-Volkswirt, Dipl.-Handelslehrer,
Schulrecht, Schulverwaltung,
65 Mainz-Gonsenheim, Kerschensteinerstraße 34,
Tel. 38 31 68 (privat), 16 45 28 (dienstlich)

NIEMANN, Joachim, Dr. rer. pol., Dipl.-Volkswirt, Buchführung und Jahresabschluß,
62 Wiesbaden, Holbeinstraße 22, Tel. (0 61 21) 46 29 19 (privat),
39/22 27 (dienstlich)

REINECKER, Heinrich, Dr. iur., Assessor, Zivilrecht,
65 Mainz, Südring 84, Tel. 39/26 71 (dienstlich)

SANDERS, Jürgen, Studienrat, System von Kosten- und Leistungsrechnung,
658 Idar-Oberstein, Kirchhofhügel 7

WALTER, Hartmut, Studienrat, System von Buchführung und Jahresabschluß,
6501 Zornheim, Weinbergstraße 21

NICHTBEDIENTESTE PROFESSOREN

- BAUERNFEIND**, Heinz, Dr. iur., Rechtsanwalt,
Staatsrecht, insbesondere Wirtschaftsverfassungsrecht,
5038 Rodenkirchen, Sürther Straße 16, Tel. (02 21) 30 16 66
- HERRMANN**, Günter, Dr. iur., Öffentliches Recht,
5042 Erftstadt, Bliesheim, Gregor-Vosen-Straße 8,
Tel. (0 22 35) 4 16 33 oder (02 21) 2 20 41 00
- HESSELBACH**, Josef, Dr., Landwirtschaftliche Betriebslehre,
6550 Bad Kreuznach, Max-Planck-Institut für Landarbeit und Landtechnik,
Tel. (06 71) 3 26 04 (privat), 39/23 01 (dienstlich)
- ZAJTAY**, Imre, Dr. iur., Dr. rer. pol., Honorarprofessor an der Universität Hamburg,
Directeur de Recherche am französischen Centre National de la Recherche
Scientifique, Paris, Französisches Privat- und Zivilprozeßrecht, Internationales
Privatrecht, Rechtsvergleichung,
F 75007 Paris/Frankreich, 31 Rue Saint Guillaume (liest nicht)

Lehrveranstaltungen

RECHTSWISSENSCHAFT

Vorlesungen:

- Rechtsgeschichte, Rechtsphilosophie, Rechtssoziologie, auswärtige Rechte, Allgemeines**
- Deutsche Rechtsgeschichte (ab 5. Semester) G. Gudian
4-std., Do 14–16, Fr 14–16, Hs III
- Geschichtliche Grundlagen des geltenden Rechts (mit schriftl. Arbeiten K. O. Scherner
zum Erwerb des Grundlagenscheins gem. § 2 I Nr. 2b JAPO) (ab 1. Sem.)
3-std., Fr 9–12, Hs 8
- Neuere Privatrechtsgeschichte II (Wahlfachgruppe 3) J. Damrau
2-std., Do 16–18, Hs 12
- Verfassungsgeschichte der Neuzeit H. Werle
(ab 3. Semester)
2-std., Mo 14–15, Mi 14–15, Hs II
- Einführung in die Logik N. Hoerster
(ab 1. Semester)
2-std., Mi 11–13,
- Funktionale Systemtheorie O. Ballweg
(ab 4. Semester)
2-std., Do 12–14, Hs III
- Internationales Privatrecht K. Müller
(ab 5. Semester)
2-std., Mo 16–18, Hs 9
- Französische Rechtssprache H. Armbruster
(Analyse et interprétation de textes juridiques)
2-std., Mi 15–17, Hs I
- Einführung in das französische Privatrecht I. Zajtay
(ab 4. Semester)
1-std., 14-tägl. Do 15–17, Hs 9

Privatrecht

BGB Allgemeiner Teil für Vorgerückte (ab 4. Semester) 2-std., Do 10–12, Hs 15, Fr 10–12, Hs 13, 4-stündig vom 22. 4. – 28. 5. 76	G. Gudian
BGB I, Einführung in das bürgerliche Vermögensrecht (1. Semester) 6-std., Di 11–13, Mi 11–13, Do 11–13, Hs 16	A. Teichmann
BGB II, Schuldrecht i. V. m. der Übung im bürgerlichen Recht (für Anfänger) 5-std., Mo 10–12, Hs 16; ab 31. 5. 76 von 16–18, Aud. max., Mi 10–12, Aud. max.	A. Kraft
Gesetzliche Schuldverhältnisse (ab 2. Semester) 2-std., Do 10–12, Hs 13	W. Merle
Sachenrecht (ab 3. Semester) 4-std., Di 8.30 – 10, Mi 8.30 – 10, Hs II	O. Mühl
Immobiliarrecht (ab 5. Semester) 2-std., Mo 14–16, Hs 9	K. Müller
Recht der Kreditsicherheiten (zugleich Vertiefung zum Sachenrecht) 2-std., Mi 11–13, Hs 7	W. Hadding
Bürgerliches Recht; für Studierende der Wirtschaftswissenschaft (ab 1. Semester) 2-std., Di 10–12, Hs 8	K. O. Scherner
Handels- und Wirtschaftsrecht	
Grundzüge des Handelsrechts (Pflichtfach ab 4. Semester) 2-std., Do 9–11, Hs II	E. Pick
Geld-, Bank- und Börsenrecht 2-std., Di 10–12, Hs IV	J. Bärmann H. P. Scheerer
Recht gegen unlauteren Wettbewerb (Wahlfachgruppe Nr. 5) 2-std., Do 17–19, Hs IV	W. Hadding
HGB für Wirtschaftswissenschaftler 2-std., Di 8.30 – 10, Hs 16	U. H. Schneider
Arbeits- und Sozialrecht	
Arbeitsrecht (Pflichtfach) (ab 5. Semester) 4-std., Mo 11–13, Di 11–13, Aud. max.	P. Kreutz
Sozialverwaltungsrecht, insbes. Grundzüge des Sozialversicherungsrechts (ab 4. Semester) 2-std., Do 16–18, Hs III	I. Wolff

Verfahrensrecht

Zwangsvollstreckungsrecht (ab 5. Semester)			H. ter Beck
2-std., Mi 16–18,	Hs III		
Konkursrecht			W. Hadding
2-std., Do 11–13,	Hs IV		
Verwaltungs- und Verfassungsprozeßrecht (ab 5. Semester)			H. H. Rupp
2-std., Mi 8–10,	Hs IV		

Strafrecht

Einführung in das Strafrecht (1. Semester)			W. Preuß
2-std., Mo 16 s.t.–17.30,	Hs 15		
Strafrecht, Allgemeiner Teil (ab 2. Semester)			J. Krümpelmann
5-std., Mo, Di, Mi, Do, Fr jeweils 12–13,	Hs im Sportinstitut		
Strafrecht, Besonderer Teil (ab 3. Semester)			E.W. Hanack
4-std., Mo 10–12,			
Di 10–12,	Hs 13		
Probleme aus dem Besonderen Teil des Strafrechts (Anhang zu den Vorlesungen Strafrecht, Besonderer Teil)			W. Preuß
(ab 4. Semester)			
2-std., Mo 14–16,	Hs III		

Kriminologie

Einführung in die Kriminologie (Examenssemester, Wahlfach 7)			A. Böhm
2-std., Mo 11–12,			
Di 11–12,	Hs II		
Kriminologische Aktualität (ab 2. Semester)			A. Mergen
1-std., Mi 17–18,	Hs IV		
Kriminologische Diagnostik			F. Petersohn
1-std., Fr 10–11,	Hs II		
Kriminologische Klinik (Fallbesprechungen) (alle Semester)			A. Mergen F. Petersohn
2-std., Fr 17–19,	Hs II		
Klinische Kriminologie (Diagnose, Therapie, Prognose) (ab 4. Semester)			A. Mergen
2-std., Do 16–18,	Hs 10		
Probleme der Glaubwürdigkeit und der Vernehmungstechnik			F. Petersohn
1-std., 14-tägl. Fr 15–17,	Hs II		
Strafvollzugskunde (Examenssemester, Wahlfach 7)			A. Böhm
3-std., Mo, Di, Do jeweils 12–13,	Hs II		
Rechtsmedizin für Juristen I			F. Petersohn H. Leithoff
1-std., Fr 9–10,	Hs II		

Wirtschaft

JURA

Lehrbücher
und Kommentare
bei:

65 Mainz

Fachbuchhandlung für
Rechts- und
Wirtschaftswissenschaften

**SCHERELL
& MUNDT**

Lotharstraße 4
Fernsprecher 2 76 57

Rainer Pohl, Hifi-Stereo-Studio

65 Mainz, Christofsstraße 11

(100 m vom Kaufhof), Tel. (0 61 31) 2 78 32

Als einziges reines Hifi-Stereo-Spezialgeschäft in Mainz bieten wir perfekte und neutrale Beratung, sorgfältige Vorführung und einen umfassenden Kundendienst — alles auf höchstem Niveau, gleichgültig ob Sie einen Verstärker für 250,— DM oder eine Superanlage für etliche Tausend kaufen wollen. Darüber hinaus ist unsere Preisgestaltung so günstig, daß sich der Gang zum Discount-Markt nicht lohnt. Schauen Sie einmal unverbindlich herein.

Hi-Fi-Studios in Mainz und Limburg. Klangstudio Pohl — es gibt keine Alternative.



Öffentliches Recht

Staatsrecht I (Grundprinzipien und Staatsorganisation) (2. Semester) 3-std., Mo 9–10, Di 8–10, Hs 7	H. H. Rupp
Verwaltungsrecht, Allgemeiner Teil (ab 4. Semester) 4-std., Mo 9–11, Di 9–11, Aud. max.	H. Armbruster
Besonderes Verwaltungsrecht: Polizeirecht, Kommunalrecht, Recht der Bauleitplanung (Pflichtfach) 3-std., Do 9–10, Aud. max., Fr 9–11, Hs 16	W. Rudolf
Besprechung höchstrichterlicher Entscheidungen zum Verfassungsrecht (ab 4. Semester) 2-std., Mi 14–16, Hs III	H. v. Olshausen
Verfassungsrechtliche Bezüge zum Völkerrecht (Pflichtfach) 2-std., Do 10–12, Aud. max.	W. Rudolf
Steuerrecht II, Besonderer Teil (Einkommen-, Körperschaft-, Gewerbe- und Umsatzsteuer in ihren Grundzügen) 2-std., Mo 13.30–15.30, Hs IV	A. Grass
Europarecht (Wahlfachgruppe 9, ab 5. Semester) 2-std., Mi 11–13, Hs IV	M. Schweitzer
Recht der Internationalen Organisationen (Wahlfachgruppe 9, ab 5. Semester) 2-std., Mi 14–16, Hs IV	M. Schweitzer
Kolloquien	
Rechtswissenschaftliches Colloquium (für Wahlfachkandidaten) 2-std., Do 20–22, Hs VI, prs (i.e. nach vorheriger persönlicher Vorstellung)	O. Ballweg
Kolloquium über Bereicherungsrecht (Vertiefungsveranstaltung) 2-std., Mi 10–12, Hs II	O. Mühl
Kolloquium im Strafprozeßrecht 1-std., 14-tägl. Di 16–18, Hs 13	E. W. Hanack
Exegesen	
Deutschrechtliche Exegese (ab 4. Semester) 2-std., Fr 16–17.30, Hs IV	H. Werle
Seminare	
Rechtshistorisches Seminar (Grundlagenveranstaltung) 2-std., Do 18–20, Hs 11	E. Pick
Verfassungshistorisches Seminar (ab 3. Semester) 2-std., Di 17–18.30, Hs V	H. Werle
Rechtsvergleichendes Seminar (ab 4. Semester) 1-std., 14-tägl., Do 17–19, Hs 9, prs	I. Zajtay
Rechtssoziologisches Seminar 2-std., Mi 18–20, Hs VII, pr	N. Hoerster
Funktionale Systemtheorie (Seminar für Wahlfachkandidaten und Hörer der Vorlesung; § 2 I 2b JAPO) 2-std., Do 16–18, HS VII, pr (i.e. nach vorheriger persönlicher Anmeldung)	O. Ballweg
Wirtschaftsrechtliches Seminar (ab 5. Semester) 2-std., Mi 14–16, Hs V, prs, gr	A. Kraft

Seminar zum Unternehmensrecht 2-std., Di 16–18, Hs I	U. H. Schneider
Seminar für internationales Kreditrecht 2-std., Di 17–19, Hs VI	J. Bärmann H. P. Scheerer
Strafrechtliches Seminar 2-std., Mo 16–18, Hs I	J. Krümpelmann
Kriminologisches Seminar (ab 4. Semester) 2-std., Do 14–16, Hs I	A. Mergen
Grundlagenseminar: Staatsrecht (Seminar i.S. von § 2 Abs. 1 Nr. 2b JAPO) 1-std., 14-tägl., Do 17–19, Ort wird noch bekanntgegeben	P. Schneider W. Leist Chr. Hillebrand
Öffentlich-rechtliches Seminar: Verfassungsrecht und Verbände O. u. Z. n. V.	H. H. Rupp
Verfassungsrechtliches Seminar (Grundlagenseminar, ab 4. Semester) 2-std., Mi 17–19, Hs V, pr	H. v. Olshausen
Doktorandenseminar 2-std., Mo 18–20, Hs V, prs	H. Armbruster
Staats- und völkerrechtliches Seminar 2-std., Do 19–21, Hs I	W. Rudolf
Grundlagenseminar: Rechtsprobleme der Massenmedien (Fernsehen, Hörfunk, Presse) 2-std., Di 11–13, Hs V	G. Herrmann
Übungen	
Übungen für Kandidaten der Wahlfachgruppe Rechtsphilosophie/ Rechtssoziologie 2-std., Do 18–20, Hs V	N. Hoerster
Übungen zur Vorlesung „Einführung in die Logik“ (ab 1. Semester) 2-std., Do 10–12,	N. Hoerster
Übung im BGB für Fortgeschrittene 2-std., Do 16–18, Hs 15	W. Merle
Übungen im Bürgerlichen Recht und Handelsrecht; für Wirtschaftswissenschaftler 2-std., Mo 14–16, Aud. max.	U. H. Schneider
Übungen im Handels- und Gesellschaftsrecht 2-std., Di 15–17, Hs 8	H. P. Scheerer
Übungen im Zivilprozeßrecht (ab 5. Semester) 2-std., Fr 15–17, Hs I	H. ter Beck
Übungen im Strafrecht; für Anfänger (ab 3. Semester) 2-std., Mo 18–20, Hs 13	E. W. Hanack
Übungen im Strafrecht; für Fortgeschrittene (A – L) (ab 4. Semester) 2-std., Di 16–18, Hs 16	J. Krümpelmann
Strafrechtsübung für Fortgeschrittene (M – Z) 2-std., Di 16–18, Aud. max.	A. Böhm
Übungen im Öffentlichen Recht; für Anfänger (ab 2. Semester) 2-std., Do 14–16, Hs 15	W. Leist
Übungen im Öffentlichen Recht für Studierende der Wirtschaftswissenschaften 3-std., Mi 15–18, Hs 10	H. W. Arndt

Praktika

Praktikum in der Gestaltung zivilrechtlicher Verträge
2-std., Do 14–16, Hs VII A. Teichmann

Klausurenkurse

Klausurenkurs für Wahlfach 7
2-std., Mi 17–19, Hs II A. Böhm
A. Mergen
Ch. Behr

Klausurenkurs im Öffentlichen Recht
O. u. Z. werden noch bekanntgegeben M. Schweitzer
W. Leist

Großer Klausurenkurs im Öffentlichen Recht
Fr ab 14, Hs 8 H. H. Rupp
mit anderen

Repetitorien

Repetitorium: Schuldrecht, Besonderer Teil (ab 5. Semester)
2-std., Di 14–16, Hs 9 K. Müller

WIRTSCHAFTSWISSENSCHAFTEN

Vorlesungen

Volkswirtschaftstheorie und -politik

Raumwirtschaftslehre und Regionalpolitik (ab 3. Semester)
2-std., Mi 8.30–10, Hs 7 H. Bartling

Ökonomische Theorie des Umweltschutzes (ab Zwischenprüfung)
2-std., Di 14–16, Hs IV D. Bender

Gewerbepolitik (nach Zwischenprüfung)
3-std., Do 14–16, Fr 12–13, Hs 7 H. O. Lenel

Grundlagen der Wirtschaftspolitik (mit Kolloquium)
(nach Zwischenprüfung)
2-std., Fr 9–11, Hs 7 H. O. Lenel

Ausgewählte Kapitel der Wirtschaftspolitik (Konjunktur-, Struktur-,
Einkommenspolitik) (ab mittlerem Semester)
3-std., Mo 10–12, Mi 10–11, Hs 8 R. Meimberg

Einführung in die Agrarpolitik (ab 5. Semester)
1-std., Do 10–11, Hs 16 A. Montaner

Geldtheorie (für Fortgeschrittene)
4-std., Mi 13.30–15, Do 8.30–10, Hs 1 (Sportinst.) K. Rose

Ökonometrie II (ab Zwischenprüfung)
2-std., Di 14–16, Hs II H. Stöwe

Finanzwissenschaft

Öffentlicher Kredit (ab Zwischenprüfung)
3-std., Di 8–10, Do 16–17, Hs 13 O. Gandenberger

Allgemeine Steuerlehre (ab 5. Semester)
2-std., Mo 9–10, Do 9–10, Hs 16 A. Montaner

Wirtschafts- und Sozialgeschichte

Deutsche Wirtschafts- und Sozialgeschichte des 19./20. Jh.
2-std., Fr 11–13, Hs 16 F. Schinzingler

Betriebswirtschaftslehre

- Betriebswirtschaftliche Steuerlehre mit Übungen II (Körperschaftsteuer, Steuern im Konzern und als Grundlage unternehmerischer Entscheidungen) (ab 4. Semester)
2-std., Fr 14–16, Hs IV H. Bremser
- Theorie der Kostenrechnung (ab 4. Semester)
2-std., Di 10–12, Hs 15 H. Diederich
- Verkehrsbetriebslehre II (ab 4. Semester)
2-std., Di 8–9, Do 11–12, Hs III H. Diederich
- Weinbau und Weinkonsum: Rechtliche, wirtschaftliche und kulturelle Aspekte, mit Exkursionen
1-std., 14-tägl. Mi 15–17, Hs VI J. Graf zu Eltz
- System der Kosten- und Leistungsrechnung (1. – 3. Semester)
2-std., Di 14–16, Hs 7 E. Günther
- Planungsprobleme und -methoden im landwirtschaftlichen Betrieb
2-std., Fr 11–13, Hs II J. Hesselbach
- Distributionspolitik der Unternehmung (ab 4. Semester)
2-std., Di 8–9, Mi 8–9, Hs 15 J. Knoth
- Methoden der Investitionsrechnung (für Anfänger)
2-std., Do 14–16, Hs 8 J. Niemann
- Methoden der Investitionsrechnung (für Anfänger)
2-std., Do 16–18, Hs 8 J. Niemann
- System der Kosten- und Leistungsrechnung (1. – 3. Semester)
2-std., Di 16–18, Hs III J. Sanders
- Grundlagen der Betriebswirtschaftslehre II (ab 2. Semester)
2-std., Mo 12–13, Di 9–10, Hs 15 K. Schwantag
- Rechnungslegung des Konzerns (nach Zwischenprüfung)
2-std., Mo 9–10, Mi 9–10, Hs 15 K. Schwantag
- System von Buchführung und Jahresabschluß (für Anfänger)
4-std., Mo 16–18, Do 11–13, Hs 8 H. Walter
- ## Statistik
- Wahrscheinlichkeitsrechnung für Fortgeschrittene (Stochastische Prozesse, Warteschlangen) (ab Zwischenprüfung)
2-std., Mi 8–10, Hs 13 E. Härtter
- Ausgewählte Kapitel der Bevölkerungs-, Wirtschafts- und Sozialstatistik (ab 1. Semester)
2-std., Mi 15–17, Hs 8 E. Härtter durch
H. D. Liesering
- Statistische Methodenlehre I (ab 1. Semester)
2-std., Mi 8–10, Aud. max. P. Schulze
- Regressionstheorie II (ab Zwischenprüfung)
2-std., Mi 15–17, Aud. max. H. Stöwe
- ## Mathematik
- Mathematik für Wirtschaftswissenschaftler A (1. und 2. Semester)
2-std., Fr 8–10, Aud. max. E. Härtter
- ## Kolloquien
- ### Finanzwissenschaft
- Finanzwissenschaftliches Kolloquium (ab Zwischenprüfung)
1-std., Di 12–13, Hs 13 O. Gandenberger

Betriebswirtschaftslehre

Ausgewählte Fragen betrieblicher Personalpolitik –
Kolloquium mit Vertretern der Praxis
1-std., 14-tägl. O. u. Z. werden durch Aushang
bekanntgegeben

H. Diederich
H. Kargl
J. Knoth
K. Schwantag

Übungen

Volkswirtschaftslehre

Übungen zur Verbraucherpolitik für Fortgeschrittene
2-std., Do 10–12, Hs 7

H. Bartling

Übungen zur Volkswirtschaftslehre einschl. -politik; mit Klausuren zum
Erwerb eines Scheins gemäß § 2 Abs. 1 Nr. 2c JAPO (für Juristen ab
2. Semester)

H. Bartling

2-std., Fr 10–12, Hs 1 (Sportinstitut)

Übungen in Volkswirtschaftslehre für Fortgeschrittene (ab Zwischen-
prüfung)

D. Bender

2-std., Fr 11–13, Aud. max.

Wirtschaftspolitische Übungen (mit Klausuren) für Fortgeschrittene
(ab mittlerem Semester)

R. Meimberg mit
Assistenten

2-std., Mi 11–13, Hs 8

Finanzwissenschaftlicher Klausurenkurs (ab 7. Semester)

A. Montaner durch
F. Nägele

2-std., 14-tägl. Do 14–18, Hs II

Wirtschaftshistorische Übungen

F. Schinzinger

2-std., Fr 13–15, Hs III

Übungen zu den Grundlagen der Ökonometrie (ab Zwischenprüfung)

H. Stöwe
G. Laven
G. Stock

2-std., Mi 17–19, Hs I

Wirtschaftstheoretische Übungen für Anfänger (in mehreren Gruppen)
2-std., Z. u. O. werden noch bekanntgegeben

O. Gandenberger
A. Montaner
K. Rose
K. Schmidt
durch Ass. Blohm
Brunner,
Sommermuth, Emrich,
Müller, Sellmann,
Voigt, N.N.

Betriebswirtschaftslehre

Betriebswirtschaftliche Übungen für Anfänger II
2-std., Fr 8.30–10, Hs III

H. Beuck

Betriebswirtschaftliche Übungen für Anfänger II
2-std., Mo 9–11, Hs II

D. Bormann

Betriebswirtschaftliche Übungen für Anfänger II
2-std., Mo 8–10, Hs III

R. Giloth

Betriebswirtschaftliche Übungen für Anfänger II
2-std., Di 10–12, Hs I

P. Müller-Kutzey

Betriebswirtschaftliche Übungen für Anfänger II
2-std., Di 10–12, Hs III

W. Münkner

Betriebswirtschaftliche Übungen für Anfänger II
2-std., Mo 10–12, Hs IV

W. Schaffer

Betriebswirtschaftliche Übungen für Anfänger
2-std., Mi 11–13, Hs III

K. Silberhorn

Betriebswirtschaftliche Übungen für Fortgeschrittene
2-std., Di 16–18, Hs 15

J. Knoth

Statistik

Übungen zur Statistik für Fortgeschrittene
2-std., Mo 8.30–10, Hs VI

E. Härtter durch
H. Bertsch

Übung zu Optimierungsproblemen (für Fortgeschrittene)
2-std., Di 8.30–10, Hs VI

E. Härtter durch
K. H. Bertsch

Übungen zur Statistischen Methodenlehre I (in mehreren Gruppen)
(ab 1. Semester)

H. Stöwe durch
Assistenten

2-std., Z. u. O. werden noch bekanntgegeben

Seminare

Volkswirtschaftslehre

Finanzwissenschaftliches Seminar (ab Zwischenprüfung)
2-std., Do 17–19, Hs VI, prs

O. Gnadenberger

Volkswirtschaftliches Seminar
2-std., Do 17–19, Hs I, prs

H. O. Lenel

Wirtschaftspolitisches Seminar
2-std., Mo 15–17, Hs V, prs

R. Meimberg

Volkswirtschaftliches (Dogmenhistorisches) Seminar
(ab 5. Semester)
2-std., Mo 11–13, Hs I, prs

A. Montaner

Volkswirtschaftliches Seminar
2-std., Do 14–16, Hs V, prs

K. Rose

Volkswirtschaftliches Seminar (Sozialökonomik der Entwicklungsländer)
2-std., Do 12–14, Hs V

F. Schinzinger

Volkswirtschaftliches Seminar
1-std., 14-tägl. Do 16–18, Hs V, prs

H. Stöwe

Volkswirtschaftliches Doktorandenseminar
2-std., 14-tägl. Do 16–18, prs, Forschungsinstitut für Wirtschaftspolitik

E. Welter

Betriebswirtschaftslehre

Betriebswirtschaftliches Seminar (nach Zwischenprüfung)
2-std., Do 8.30–10, Hs I, prs

H. Diederich

Betriebswirtschaftliches Seminar (nach Zwischenprüfung)
2-std., Mo 18–20, Hs VI, prs

J. Knoth

Betriebswirtschaftliches Seminar (nach Zwischenprüfung)
2-std., Mo 18–20, Hs I, prs

K. Schwantag

Statistik

Seminar: Wahrscheinlichkeitsrechnung und Statistik
2-std., Do 9–11, Hs VI, prs

E. Härtter

Statistisches Seminar
1-std., 14-tägl. Do 16–18, Hs V, prs

H. Stöwe

WIRTSCHAFTSPÄDAGOGIK

Vorlesungen

Verwaltung der Schule (zugl. als Proseminar) (ab 3. Semester)	H. Hössel
2-std., Mi 8.30–10, s.t. Hs 9, prs	
Lehren und Lernen in der Auffassung großer Pädagogen (ab 1. Semester)	E. Reinhardt
2-std., Di 8.30–10, Hs 8	
Wirtschaftsbildung in der Sekundarstufe II (ab 3. Semester)	J. Peege
1-std., 14-tägl. Di 11–12.30, P 3	

Kolloquien

Kolloquium zur Vorlesung (mit Klausuren für Examssemester)	J. Peege
2-std., Di 13–14, Sa, 14-tägl., 9–11, Hs II	

Übungen

Didaktik des Unterrichtsfaches Betriebswirtschaftslehre (Übung für Anfänger, ab 3. Semester)	E. Reinhardt
2-std., Di 14.30–16, Hs I	
Wirtschaftspädagogische Aspekte des betrieblichen Personalwesens (Übung für Fortgeschrittene, ab 5. Semester)	J. Peege durch D. Hofmann
2-std., Fr 10.30–12, Hs IV	

Seminare

Doppelqualifizierende kaufmännische Bildungsgänge (ab 6. Semester)	J. Peege
2-std., Fr 8.30–10, P 6	
Diplomanden- und Doktorandenseminar	J. Peege
2-std., Mi 18–20, Schönborner Hof	

FREMDSPRACHEN

Übungen

Englisch für Wirtschaftspädagogen, Translation and Essay-Writing	P. Erlebach
2-std., Fr 13s.t.–14.30, Hs I	

Seminare

Englisch für Wirtschaftspädagogen, International Economic Problems	P. Erlebach
2-std., Mo 13.30–15, Hs I	

Triumph eines Arzneimittels

Angst vor Frühgeburten? Die Mütter können aufatmen. Seit sich ein neues, von Boehringer Ingelheim erforschtes und entwickeltes Präparat als Geburtshelfer erwiesen hat, ist das Risiko wesentlich geringer geworden.

In Südafrika spricht man vom Baby-Wunder. Dort kamen 1974 Sechslinge zur Welt.

Drei Jungen und drei Mädchen erfreuen sich bester Gesundheit. Partusisten, ein wehenhemmendes

Mittel, verhinderte eine Frühgeburt und ermöglichte dadurch eine geglückte Sechslingsgeburt. Die Wahrscheinlichkeit war bisher 3 Milliarden zu 1.

Der behandelnde Arzt bezeichnete das Ereignis als eindrucksvolles Beispiel für die Bedeutung eines Arzneimittels. Dies macht deutlich, wie unerlässlich intensive Forschung ist, um die Erhaltung, Förderung und Wiederherstellung der menschlichen Gesundheit zu sichern.

Unter den forschenden Firmen der internationalen Pharma-Industrie nimmt Boehringer Ingelheim einen hervorragenden Rang ein. Das Unternehmen

hat Forschungsschwerpunkte bei C. H. Boehringer Sohn in Ingelheim und bei der Dr. Karl Thomae GmbH in Biberach, darüberhinaus in Österreich, Frankreich, Kanada und Japan.

In den letzten Jahrzehnten wurde von Boehringer Ingelheim in enger Zusammenarbeit mit der Medizin eine breite Skala klinisch geprüfter und in der Therapie bewährter Arzneimittelspezialitäten für die Human- und Veterinär-Medizin entwickelt. Im Vordergrund standen

Herz- und Kreislaufmittel, Medikamente gegen Schmerzen, Asthma, Stoffwechselerkrankungen und Infektionen. Von den 18 600 Mitarbeitern in aller Welt waren 1974 allein 2 240 in der Forschung und Entwicklung tätig.



**Boehringer
Ingelheim**



Medizinische Fachbereiche

5. Fachbereich Theoretische Medizin

Dekan: Prof. Dr. Jürgen Grote, Tel. 39/27 24

Dekanat: Ursula Fischer, Tel. 39/34 44

6. Fachbereich Klinisch-Theoretische Institute

Dekan: Prof. Dr. P. Klein, Tel. 19/31 40

Dekanat: M. Hoffmann, Tel. 19/31 41, H. Gottschling, Tel. 19/31 20

7. Fachbereich Klinische Institute

Dekan: Prof. Dr. R. Wolf, Tel. 19/29 66

Dekanat: Renate Tresz, Tel. 19/29 66

8. Fachbereich Konservative Medizin

Dekan: Prof. Dr. E. Straub, Tel. 19/24 41

Dekanat: Renate Tresz, Tel. 19/29 66

9. Fachbereich Operative Medizin

Dekan: Prof. Dr. H. Langendorf, Tel. 19/28 34

Dekanat: G. Schmied, Tel. 19/21 66

10. Fachbereich Zahn-, Mund- und Kieferheilkunde

Dekan: Prof. Dr. K. Fuhr, Tel. 19/30 20

Dekanat: Liselotte Rönisch, Tel. 19/30 68

Auf dem Campus universitatis, Mainz, Saarstraße 21, befindet sich das Anatomische Institut, der 1. Lehrstuhl Physiologie und Physiologische Chemie und das Medizinhistorische Institut, Klinik für Zahn-, Mund- und Kieferkrankheiten, Mainz, Augustusplatz 2, Institut für Medizinische Statistik und Dokumentation, Mainz, Obere Zahlbacher Straße 69, Hygiene-Institut, Institut für Medizinische Mikrobiologie, Pharmakologisches Institut, 2. Lehrstuhl Physiologie, Transfusionszentrale, Mainz, Obere Zahlbacher Straße 67, 2. Lehrstuhl Physiologische Chemie, die sonstigen Institute und Kliniken befinden sich auf dem Klinikgelände, Mainz, Langenbeckstraße 1.

Informationen für Studierende

UNTERRICHTSBEAUFTRAGTER DER MEDIZINISCHEN FACHBEREICHE DER JOHANNES GUTENBERG-UNIVERSITÄT:

Prof. Dr. Dr. B. Schmidt, Physiologisch-Chemisches Institut, Johann-Joachim-Becher-Weg 13,
Sprechzeiten: Di, Do 12–12,30, Tel. 39/26 22

STUDIENFÄCHER UND -ABSCHLUSSMÖGLICHKEITEN

Medizin: Staatsexamen, Promotion, die eine Abschlußprüfung voraussetzt.

Zahnmedizin: Staatsexamen, Promotion, die eine Abschlußprüfung voraussetzt.

ZULASSUNGSBESCHRÄNKUNGEN

Das Studium der Medizin und der Zahnmedizin ist zulassungsbeschränkt; Bewerbungen sind an die ZVS, 46 Dortmund, Postfach 8000, zu richten.

STUDIENPLAN

Studienfach Medizin: Ausbildungs- und Studienplan für Medizin der Medizinischen Fachbereiche der Johannes Gutenberg-Universität Mainz. Vom 5.2.1975; dem Kultusministerium Rheinland-Pfalz zur Genehmigung vorgelegt.

PRÜFUNGSORDNUNGEN, PRÜFUNGSÄMTER

Staatsexamen

Medizin:

Prüfungsordnung: „Bestellungsordnung für Ärzte“ (BO), vom 28. 3. 1958.

„Approbationsordnung für Ärzte“ (ÄApprO), in der Fassung vom 28. 10. 1970
(Die Approbationsordnung, 3. Auflage 1973, zu beziehen vom Deutschen Ärzte-Verlag GmbH, Löwenich, Kreis Köln, DM 5,—).

Zahnmedizin:

Prüfungsordnung: „Prüfungsordnung für Zahnärzte“, in der Fassung der Verordnung vom 19.6.1973

Prüfungsausschüsse

Medizin: Ausschuß für ärztliche Vorprüfung (BO)

Vorsitz: Prof. Dr. Thews

Vertreter: Prof. Dr. Grote

Ausschuß für die ärztliche Prüfung (BO)

Vorsitz: Prof. Dr. Koller

Vertreter: Prof. Dr. Leithoff, Prof. Dr. Klein

Zahnmedizin: Ausschuß für die naturwissenschaftliche und zahnärztliche Vorprüfung

Vorsitzender: Prof. Dr. Thews

Vertreter: Prof. Dr. Grote

Ausschuß für zahnärztliche Prüfung

Vorsitzender: Prof. Dr. Koller

Vertreter: Prof. Dr. Leithoff, Prof. Dr. Klein

Geschäftsstelle: Campus universitatis, Johann-Joachim-Becher-Weg 13, 2. Stock, Zi. 375.
Sprechzeiten: Mo, Di, Do, Fr 10–12

Prüfungsamt: Landesprüfungsamt für Studierende der Medizin beim Ministerium für Soziales,
Gesundheit und Sport,
65 Mainz, Bauhofstraße 4

Leiter: Ministerialrat Dr. Klaus Lenhard, Tel. 16/23 51

Vertreter: Pharmazierat Dr. Werner Fresenius, Tel. 16/23 88

Außenstelle der Geschäftsstelle: Campus universitatis, In den Kolonnaden,
Sprechzeiten: Di, Fr 9–12, Tel. 39/34 72

EINFÜHRUNGSVERANSTALTUNGEN ZU BEGINN DES SEMESTERS

Medizin: Di, 20.4.76, 9 Uhr, Med. Bau, Hs 19

Zahnmedizin: Di, 20.4.76, 10 Uhr, Vorkliniker-Laboratorium für Zahnmediziner an
der Universität, Bentzelweg 14.



Chirurgische Instrumente

Arzt- und

Krankenhausbedarf

65 Mainz - Stadthausstraße 8 - Fernsprecher 2 42 34

Studenten erhalten für Artikel, die der Berufsausbildung dienen,
Rabatt

5. Fachbereich Theoretische Medizin

Anschrift: 65 Mainz, Postfach 3980, Becherweg 13

Dekan: Prof. Dr. Dr. J. Grote, Tel. 39/27 24

Dekanat: Ursula Fischer, Tel. 39/34 44

Wiss. Mitarbeiter: W. Bode, J. Rienäcker

Wissenschaftliche Einrichtungen

Integrierte wissenschaftliche Einrichtungen mit eigener Leitung und eigener Verwaltung

Anatomisches Institut

Leitung: Prof. A. Mayet, Tel. 39/22 38, Sekretariat: I. Simon, Tel. 39/32 00

Prof. L. Vollrath, Tel. 39/34 55, Sekretariat: I. Liebthal, Tel. 39/33 98

Professoren: F. Ehrenbrand, Tel. 39/27 31, E. Stofft, Tel. 39/32 03

Ass.-Prof.: D. Freund, Tel. 39/33 90

Wiss. Mitarbeiter: Dr. I. Eckmann, Dr. F. Fischer, Dr. S. Heil, Dr. V. Krahn,
Dr. H. Besier, Dr. E.S. El-Hifnawi, Ch. Krapp, Dr. W. Köhl

Abteilung für Angewandte und Topographische Anatomie

Leitung: Prof. G. Müller, Tel. 39/25 49

Wiss. Mitarbeiter: Dr. K.M. Khan

Physiologisches Institut

Leitung: Prof. G. Thews, Tel. 39/22 44, Sekretariat: I. Menzel, Tel. 39/22 44

Prof. R. v. Baumgarten, Tel. 19/32 40, Sekretariat: U. Manthe, Tel. 19/32 41

Professoren: W. Barnikol, Tel. 39/32 71, H. Hutten, Tel. 39/27 25, Privatdozent P. Vaupel, Tel. 19/32 41

Ass.-Prof.: Prof. Dr. R. Zander, Tel. 19/24 30

Wiss. Mitarbeiter: Dr. A. Bittner, G. Böhmer, Dr. M. Fallert, Dr. W. Lang, H. Vogel

Abteilung für Angewandte Physiologie

Leitung: Prof. J. Grote, Tel. 39/27 24

Wiss. Mitarbeiter: Dr. A. Abdel-Hamid

Abteilung für Biophysik

Leitung: Prof. O. Harth, Tel. 19/32 33

Wiss. Mitarbeiter: Dr. K. Brodda, Dr. G. Corinth

Physiologisch-Chemisches Institut

Leitung: Prof. R. Zahn, Tel. 39/27 11, Sekretariat: E. Roßbach, L. Seifert, Tel. 39/22 19

Prof. K.-H. Bäßler, Tel. 19/26 70, Sekretariat: I. Nagel, Tel. 19/26 70

Professoren: B. Heicke, Tel. 39/22 19, W. Müller, Tel. 39/27 10, B. Schmidt, Tel. 39/26 22,
D. Weinblum, Tel. 39/27 37

Ass.-Prof.: Prof. A. Grünert, Tel. 19/26 91, Prof. J. Zöllner, Tel. 39/27 36, H.-J. Breter,
Tel. 39/32 07

Wiss. Mitarbeiter: Dr. R. Blasberg, Dr. M. Geisert, W. Hassinger, Dr. U. Kaul, D. Knirsch,
Dr. A. Maidhöf, H.-J. Rohde, Dr. G. Seibert, I. Jäger, H. Langen

Personalteil

(Die Sprechstunden finden, sofern nicht anders angegeben, im Anschluß an die Vorlesung statt)

A) Bedienstete der Universität

PROFESSOREN

a) Hauptamtliche Professoren

BÄSSLER, Karl-Heinz, Dr. med., Physiologische Chemie,
65 Mainz-Gonsenheim, Kirchstraße 81, Tel. 4 35 33

BARNIKOL, Wolfgang, Dr. rer. nat., Dr. med., Physiologie,
65 Mainz, Am Marienpfad 19

BAUMGARTEN, von, Rudolf, Dr. med., Physiologie,
62 Wiesbaden, Gertrud-Bäumer-Straße 10

DABELOW, Adolf, Dr. med., Dr. phil. nat., Dr. med. h.c., Anatomie, emeritiert,
78 Freiburg, Sautierstraße 75, Tel. 5 32 63

EHRENBRAND, Friedrich, Dr. med., Anatomie,
65 Mainz-Finthen, Thüringer Straße 11, Tel. 9 94 09

GROTE, Jürgen, Dr. med., Dr. rer. nat., Angewandte Physiologie,
65 Mainz, Am Eselsweg 44, Tel. 36 11 31

HARTH, Otto, Dr. med., Biophysik,
65 Mainz, Friedrich-Naumann-Straße 24, Tel. 8 94 70

HEICKE, Bernd Andreas, Dr. med., Physiologische Chemie,
6078 Neu-Isenburg, Luisenstraße 33, Tel. 42 47

HUTTEN, Helmut, Dr.-Ing. Biomedizinische Technik – Biophysik,
65 Mainz-Finthen, Rotkehlchenweg 14

LANG, Konrad, Dr. rer. nat., Dr. med., Physiologische Chemie, emeritiert,
7869 Todtnauberg, Haus Nr. 146, Tel. 4 96

MAYET, Anton, Dr. med., Anatomie,
65 Mainz, Am Marienpfad 6

MÜLLER, Gerhard, Dr. med., Anatomie,
65 Mainz-Bretzenheim, Oberer Mühlrech 15, Tel. 3 51 74

MÜLLER, Werner, Dr. rer. nat., Physiologische Chemie,
6202 Wiesbaden-Biebrich, Semmelweisstraße 12, Tel. 6 71 16

SCHMIDT, Berthold, Dr. med., Dr. rer. nat., Dipl.-Chem.,
Physiologische Chemie,
65 Mainz-Finthen, Josef-Görres-Straße 26, Tel. 9 93 67

SCHRIEVER, Hans, Dr. med., Dr. phil., Physiologie, emeritiert,
6228 Eltville, Wallufer Straße 27

STOFFT, Eckart, Dr. med., Anatomie,
65 Mainz, Am Linsenberg 19,
Sprechstunden: nach Vereinbarung

- THEWS, Gerhard, Dr. med., Dr. rer. nat., Physiologie,
65 Mainz, Weidmannstraße 29, Tel. 8 29 87
- VOLLRATH, Lutz, Dr. med., Mikroskopische Anatomie,
65 Mainz, Am Eselsweg 53, Tel. 3 51 25,
Sprechstunden: nach Vereinbarung
- WATZKA, Max, Dr. med., Histologie und Entwicklungsgeschichte, emeritiert,
65 Mainz, Liegnitzer Straße 7, Tel. 5 66 94,
Anatomisches Institut, Zi 150
- WEINBLUM, Dieter, Dr.-Ing., Physiologische Chemie,
65 Mainz, Lorenz-Diehl-Straße 1, Tel. 83 11 95
- ZAHN, Rudolf K., Dr. med., Physiologische Chemie,
62 Wiesbaden-Schierstein, Oderstraße 12, Tel. 2 29 84

b) Habilitierte Bedienstete

- GRÜNERT, Adolf, Assistenzprofessor, Dr. rer. nat.,
Physiologisch-Chemisches Institut
65 Mainz, Alfred-Mumbächer-Straße 30B
- VAUPEL, Peter, Privatdozent, Dr. med., Physiologisches Institut,
65 Mainz-Finthen, Am Eiskeller 71, Tel. 9 95 55
- ZANDER, Rolf, Assistenzprofessor, Dr. med.,
Physiologisches Institut,
65 Mainz-Gonsenheim, Reinhold-Schneider-Straße 1, Tel. 4 44 18
- ZÖLLNER, Jürgen, Assistenzprofessor, Dr. med.,
Physiologisch-Chemisches Institut,
6208 Bad Schwalbach, Harsenstraße 18, Tel. (0 61 24) 24 59

ASSISTENZPROFESSOREN

- BRETER, Hans-Joachim, Dr. med., Physiologisch-Chemisches Institut,
65 Mainz, Am Taubertsberg 2, Tel. 38 18 37
- FREUND, Dagmar, Dr., Anatomisches Institut,
65 Mainz, Frauenlobstraße 18
- GRÜNERT, Adolf, Prof., Dr. rer. nat., Dr. med.,
Physiologisch-Chemisches Institut,
65 Mainz, Alfred-Mumbächer-Straße 30B, Tel. 3 43 06
- ZANDER, Rolf, Prof., Dr. med., Physiologisches Institut,
65 Mainz-Gonsenheim, Reinhold-Schneider-Straße 1, Tel. 4 44 18
- ZÖLLNER, Jürgen, Prof., Dr. med., Physiologisch-Chemisches Institut,
6208 Bad Schwalbach, Harsenstraße 18, Tel. (0 61 24) 24 59

WISSENSCHAFTLICHE MITARBEITER

- ABDEL-HAMID, Ahmed, Dr. rer. nat., Physiologisches Institut,
62 Wiesbaden, Drususstraße 47, Tel. (0 61 21) 8 66 30
- BESIER, Hannelore, Wiss. Angest., Dr. med., Anatomisches Institut,
65 Mainz, An der Favorite 6
- BITTNER, Alfred, Wiss. Angest., Dr. med., Physiologisches Institut,
65 Mainz-Hechtsheim, Heuerstraße 61
- BLASBERG, Rolf, Wiss. Angest., Dr. med., Physiologisch-Chemisches Institut,
65 Mainz, Karmeliterplatz 4, Tel. 9 41 19

- BODE, Werner, Dr. rer. nat., Biologie für Mediziner,
65 Mainz-Drais, Heßlerweg 14
- BÖHMER, Gerd, Physiologisches Institut,
65 Mainz, Hegelstraße 46
- BRODDA, Klaus, Wiss. Angest., Dr. rer. nat., Physiologisches Institut,
65 Mainz, Friedrich-Naumann-Straße 21, Tel. 9 17 79
- CORINTH, Götz, Akad. R., Dr. med., Physiologisches Institut,
6719 Kirchheimbolanden, Neue Allee 5, Tel. (0 63 52) 83 81
- ECKMANN, Ilse, Wiss. Angest., Dr. med., Anatomisches Institut,
65 Mainz, Am Gonsenheimer Spieß 11
- EL-HIFNAWI, El-Sayed, Dr. rer. nat., Anatomisches Institut,
65 Mainz-Mombach, Am Wasserwerk 12-14
- FALLERT, Marc, Dr. med., Physiologisches Institut,
65 Mainz-Bretzenheim, Südring 98
- FISCHER, Friederike, Akad.OR., Dr. med., Anatomisches Institut,
65 Mainz, Universität, Saarstraße 21
- GEISERT, Manfred, Akad. R., Dr. phil. nat., Physiologisch-Chemisches Institut,
65 Mainz, Am Gonsenheimer Spieß 83
- HASSINGER, Wieland, Physiologisch-Chemisches Institut,
65 Mainz-Marienborn (32), Hinter den Wiesen 2
- HEIL, Sieglinde, Akad. R., Dr. med., Anatomisches Institut,
65 Mainz, Universität, Saarstraße 21
- JÄGER, Ingeborg, Dipl.-Biologin, Physiologisch-Chemisches Institut,
65 Mainz 1, Südring 43, Tel. 3 40 37
- KAUL, Ulrich, Dr. rer. nat., Physiologisch-Chemisches Institut,
65 Mainz-Bretzenheim, Anzengasse 16
- KHAN, Khalid Mahmood, Akad. R., Dr. med., Anatomisches Institut,
65 Mainz, Poppelreuterstraße 7
- KNIRSCH, Dieter, Dipl.-Ing., Physiologisch-Chemisches Institut,
65 Mainz-Finthen, Waldthausenstraße 82, Tel. 4 05 52
- KÖHL, Wolfgang, Wiss. Angest., Dr. med., Anatomisches Institut,
65 Mainz, Heidesheimer Straße 52 (bei Moßhammer)
- KRAHN, Volker, Akad. R., Dr. med., Anatomisches Institut,
65 Mainz, Südring 98, Tel. 29 50
- KRAPP, Christoph, Dr. rer. nat., Anatomisches Institut,
62 Wiesbaden, Karlstraße 9
- LANG, Werner, Wiss. Angest., Dr. rer. nat., Physiologisches Institut,
65 Mainz, Alter Ruh Weg
- LANGEN, Hubert, Physiologisch-Chemisches Institut,
6501 Bodenheim, Gutenbergstraße 42
- MAIDHOF, Armin, Akad. R., Dr. rer. nat., Physiologisch-Chemisches Institut,
6503 Mainz-Kastel, Boelckestraße 29
- REITZ, Manfred, Physiologisch-Chemisches Institut,
65 Mainz-Mombach, Nikolausstraße 1
- RIENÄCKER, Jürgen, Biologie für Mediziner,
65 Mainz, Am Stiftswingert 16
- RHODE, Hans-Joachim, Physiologisch-Chemisches Institut,
65 Mainz-Lerchenberg, Regerstraße 2, Tel. 7 28 20
- SEIBERT, Gerhard, Dr. rer. nat., Physiologisch-Chemisches Institut,
6103 Griesheim, Georgstraße 1, Tel. (0 61 55) 58 49

B) Lehrbeauftragte und Nichtbedienstete Lehrkräfte

NICHTBEDIENTETE PROFESSOREN

FRICKER, Alfons, Dr. med., Ernährungswissenschaft,
Professor und Direktor an der Bundesforschungsanstalt für Lebensmittelfrischhaltung,
Institut für Chemie und Technologie (beurlaubt),
75 Karlsruhe-Durlach, Turmbergplatz 7a

KREIENBERG, Walter, Dr. med., Physiologie,
675 Kaiserslautern, Kanalstraße 9, Tel. 34 94

VOGEL, Hans-Rüdiger, Dr. med., Physiologie,
65 Mainz, Weidmannstraße 17, Tel. 2 05 81

WALDECK, Franz, Dr. med., Physiologie,
65 Mainz-Hechtsheim, Bahnweg 35

LANGENDORF, Heinz, Dr. med.,
i.FB Operative Medizin

Lehrveranstaltungen

(Die mit P markierten Unterrichtsveranstaltungen sind Pflichtveranstaltungen; empfohlene Lehrveranstaltungen sind mit e gekennzeichnet)

MEDIZINISCHE TERMINOLOGIE

Kursus der medizinischen Terminologie (P), 2-std.,			G. Mann
Kurs A, Mo 15–17	Med. hist. Inst. Seminarraum		R. Winau
Kurs B, Di 14–16	Med. hist. Inst. Seminarraum		G. Kuhnert
Kurs C, Di 16–18	Med. hist. Inst. Seminarraum		V. Rödel
Kurs D, Mi 9–11	Med. hist. Inst. Seminarraum		

CHEMIE

Chemie für Mediziner (e)			K. Beyermann
5-std., Mo 17–18, Di–Fr 12–13,	Gr. Hs. d. Chemie		
Chemisches Praktikum für Mediziner (P)			K. Beyermann mit
mit Kolloquien, 6-std.,	Fr Kurs I 8–12,		J. Dietz und Ass.
	II 13–17, III 17–21,		
Seminar (e)			K. Beyermann mit
Z.u.O.n.V.			J. Dietz

PHYSIK

Physik für Mediziner und Pharmazeuten (e)			G. Klages
3-std., Mo 11–13, Fr 10–11, Hs 20			
Physikalisches Praktikum f. Mediziner u. Pharmazeuten (P)			G. Klages
3-std., Kurs I Mi 9–12,			
Kurs II Mi 16–19,	Institut für Physik		

Begleitkurs zum Physikalischen Praktikum für Mediziner und Pharmazeuten (e)
 2-std., Mi 14–16, Hs N 1

G. Klages

BIOLOGIE

Biologie für Mediziner (e)
 4-std., Di, Do 10–12, Aud. max.

Klein, Laven, Risler,
 Romer, Schmidt

MEDIZINISCHE PSYCHOLOGIE UND SOZIOLOGIE

Medizinische Psychologie (begleitende Vorlesung zum Gruppenunterricht) (e)
 1-std., Mo 18–19, Hs N 1

D. Langen,
 P. Netter,
 U. Stocksmeier

Medizinische Soziologie (e)
 1-std., Mo 19–20, Hs N 1

H.W. Jürgens
 J.S.V. Deneke

Kurs Medizinische Psychologie für Vorkliniker (P) (Gruppenunterricht)
 2-std., Fr 8–10, Hs. d. Philosophikums

D. Langen
 P. Netter, B. Fahl,
 H. D. Görlich
 M. Klieseisen,
 U. Stocksmeier

ANATOMIE

Entwicklungsgeschichte (e)
 2-std., Mi 12–13, Fr 11–12, bzw. n.V.

L. Vollrath

Mikroskopisch-anatomischer (histologischer) Kurs für Mediziner (P)
 7-std., Kurs A: Mo, Fr 14–16,
 Kurs B: Di, Do 14–16,
 Kurs C: Di, Do 16–18,
 Vorbereitungsbesprechung: Mo, Do 13–14, bzw. n.V., Histosaal SB II

L. Vollrath
 F. Ehrenbrand,
 G. Müller, E. Stofft,
 H. Besier, I. Eckmann,
 E. El-Hifnawy, F. Fischer,
 F. Fischer, D. Freund,
 S. Heil, K. Khan,
 W. Köhl, V. Krahn,
 C. Krapp

Mikroskopisch-anatomischer (histologischer) Kurs für Zahnmediziner (P)
 7-std., Mi 14–19 s.t., Histosaal SB II

F. Ehrenbrand
 F. Fischer
 D. Freund

Anatomie III (Zentralnervensystem) (e)
 5-std., Mo, Di, Mi 8 s.t.–9,
 Do 8–9, Hs 19

A. Mayet

Hirnpräparationskurs (e)
 4-std., Mi 14.30–17.30, Präp.-Saal

G. Müller

Topographische Anatomie (e), (P für Kliniker alte BO)
 2-std., Do 13–14.30, Hs 19

G. Müller

Vorbereitung für das schriftliche Physikikum (Anatomie, Histologie)
 4-std., Di 8–9.30, Fr 9–10.30, Präp.-Saal

G. Müller

Histologischer Diagnostizierkurs
 4-std., Sa 8–11, Präp.-Saal III

G. Müller

Bau der Sinnesorgane
 1-std., Fr 8–9, Hs 19

G. Müller
 E. Stofft

Anatomie für Ausländer (e)
 3-std., Z.n.V. Demonstrationssaal

E. Stofft
 G. Müller

Anatomie II (Eingeweide) für Mediziner (e) 3-std., Di 12–13, Mi, Do 11–12, Hs 19	E. Stofft
Anatomie I (Schädel und Bewegungsapparat) für Zahnmediziner (P) 3-std., Mo, Di, Mi 10–11, Demonstrationssaal	F. Ehrenbrand
Anatomie III (Nervensystem) für Zahnmediziner (P) 3-std., Mo, Di, Mi 8–9, Demonstrationssaal	F. Ehrenbrand
Topographisch-anatomischer Demonstrationkurs für Zahnmediziner, 2-std., Do, Fr 8–9, Demonstrationssaal	F. Ehrenbrand
Arbeiten am Anatomischen Institut, ganz- oder halbtägig	F. Ehrenbrand, A. Mayet, G. Müller, E. Stofft, L. Vollrath

PHYSIOLOGIE

Physiologie des Menschen, Teil II (e) 5-std., Mo, Di, Mi, Do, Fr, 10–11, Hs 19	R. von Baumgarten, J. Grote, O. Harth, G. Thews, W. Barnikol
Physiologisches Kolloquium (f. Examssemester) (e) 2-std., Di 11–13 oder Fr 11–13, in den Praktikumsräumen des Instituts	G. Thews, R. von Baumgarten, W. Barnikol, J. Grote, O. Harth, H. Hutten, P. Vaupel, R. Zander
Physiologisches Praktikum (P) 8-std., Mo, Mi oder Di, Do 14–18, in den Praktikumsräumen des Instituts	G. Thews, R. von Baumgarten, W. Barnikol, J. Grote, H. Hutten, P. Vaupel, R. Zander, H.-V. Ulmer, A. Abolhamid, R. Bork, A. Bittner, G. Böhme, K. Brodda, G. Corinti, M. Fallert, D. Möller, W. Lang
Anleitung zum wissenschaftlichen Arbeiten Z.n.V.	R. von Baumgarten, W. Barnikol, K. Brodda, J. Grote, O. Harth, H. Hutten, G. Thews, P. Vaupel, R. Zander
Physiologie für Psychologen II 2-std., Mi 14–16, Hs 19	O. Harth
Flugmedizin 1-std., Fr 12–13, Demonstrationssaal Anatomie	R. von Baumgarten, R. Thümler
Physiologie für Pharmazeuten, Teil II 2-std., SR Pharmazeutisches Institut	W. Barnikol
Einführung in die pathologische Physiologie für Pharmazeuten, Teil II 2-std., SR Pharmazeutisches Institut	W. Barnikol
Ausgewählte Kapitel der Humanphysiologie mit Einführung in die Pathophysiologie (für Fortgeschrittene) (e) 2-std., Z.u.O. s. bes. Aushang	W. Barnikol
Grundbegriffe und Methoden der Physiologie 2-std., Di 14–16, Hs 19	H. Hutten, R. Zander
Seminar zum Gegenstandskatalog: Physiologie (e) 3-std., Z.u.O. s. bes. Anschlag	W. Barnikol

Neurobiologisches Kolloquium
1-std., 14-tägl., Do 14–18,

Konferenzraum
der Neurochirurgischen Klinik,
Zi. 242 (Funktionstrakt)

R. von Baumgarten,
O. Harth, J. Pechstein,
F. Regli, H.-J. Reulen,
M. Samii, K. Schür-
mann, D. Voth,
S. Wende

Physiologie II (für Sportstudenten)
2-std., Di, Do 10–11, Hs 2 FB 26

H.-V. Ulmer

Medizinisches Oberseminar für Sportstudenten
(gastweise für Medizinstudenten),
2-std., Mi 8.30–10, AR, FB 26

H.-V. Ulmer

Einführung in die Statistik im Zusammenhang mit einem
Tischcomputer (System PROGRAMMA)
1-std., Di 11–12, AR, FB 26

H.-V. Ulmer

PHYSIOLOGISCHE CHEMIE

Physiologische Chemie II
für Studenten der Medizin und Zahnmedizin (e)
5-std., Mo–Fr 9–10, Hs 19

R.K. Zahn, K.H. Bäß-
ler, A. Grünert,
B. Heicke, H. Langen-
dorf, W.E.G. Müller,
B. Schmidt, D. Wein-
blum, J. Zöllner, H.J.
Breter

Physiologisch-chemisches Praktikum
für Studenten der Medizin (P)
Mo–Fr 12.30–14 und 14–18
nach Einteilung Kurs- und Seminarräume des
Instituts

R.K. Zahn, K.H. Bäß-
ler, A. Grünert,
B. Heicke, W.E.G.
Müller, B. Schmidt,
D. Weinblum, J. Zöll-
ner, H.J. Breter,
mit R. Blasberg, W.
Hassinger, I. Jäger,
U. Kaul, M. Geisert,
H. Langen, D. Knirsch,
A. Maidhof, M. Reitz,
H.J. Rohde, G. Seibert

Seminar: Physiologische Chemie I
2-std., Z.u.O.n.V.

R.K. Zahn, K.H. Bäß-
ler, A. Grünert,
B. Heicke, W.E.G.
Müller, B. Schmidt,
D. Weinblum, J. Zöll-
ner, H.J. Breter,

Seminar für Doktoranden und Fortgeschrittene
2-std., Z.u.O.n.V.

R.K. Zahn, K.H. Bäß-
ler, A. Grünert,
B. Heicke, W.E.G.
Müller, B. Schmidt,
D. Weinblum, J. Zöll-
ner, H.J. Breter

Arbeiten am Institut für Physiologische Chemie
ganz- und halbtägig, Z.n.V.

R.K. Zahn, K.H. Bäß-
ler, A. Grünert,
B. Heicke, W.E.G.
Müller, B. Schmidt,
D. Weinblum, J. Zöll-
ner

Einführung in die Ernährungslehre
2-std., Z.u.O.n.V.

K.H. Bäßler

Programmierte Synthese des Alterns

1-std., Z.u.O.n.V.

Ausgewählte Kapitel aus der Physiologischen Chemie für
Examenskandidaten

4-std., Z.u.O.n.V.

Biochemie von Tumoren

1-std., Z.u.O.n.V.

Didaktische Probleme aus der Physiologischen Chemie

2-std., n.V. Instituts-Bibliothek (privatissime)

Kolloquium der Physiologischen Chemie

2-std., Mi 17–18.30, Instituts-Bibliothek

Einführung in die Physiologische Chemie für 2. Semester

1-std., Z.u.O.n.V.

Physiologische Chemie für ausländische Studierende
(zur Vorbereitung auf das Praktikum)

2-std., n.V.

Enzymdefekte im Stoffwechsel

1-std., Z.u.O.n.V.

Strukturaufklärung von biochemischen Makromolekülen

1-std., Z.u.O.n.V.

Seminar für Fortgeschrittene:

Biochemie als Grundlage zum Verständnis biologischer und
medizinischer Prozesse

2-std., Z.u.O.n.V.

R.K. Zahn

B. Schmidt

W.E.G. Müller

R.K. Zahn, K.H.
Bäßler, A. Grünert,
B. Heicke, W.E.G.
Müller, B. Schmidt,
D. Weinblum, J.
Zöllner

W.E.G. Müller, R.K.
Zahn, K.H. Bäßler,
A. Grünert, B. Heicke,
B. Schmidt, D. Wein-
blum, J. Zöllner,
und Gäste

R. Blasberg

H.J. Breter

H.J. Breter

D. Weinblum

D. Weinblum,
J. Zöllner,
R. Blasberg

Am Ziel.

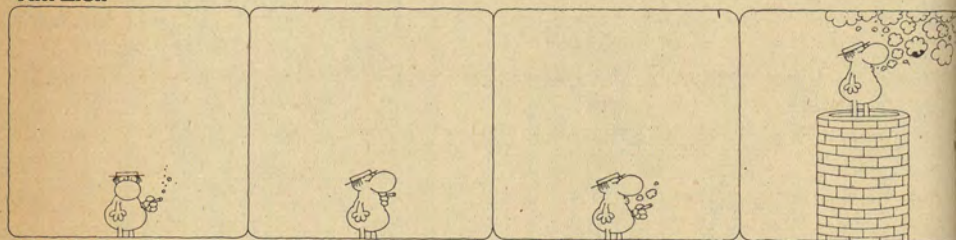

Ich hab's geschafft.

Ich hab' den Gipfel....

...meiner Raucherkarriere erreicht.

6. Fachbereich Klinisch-Theoretische Medizin

Anschrift: 65 Mainz, Postfach 3960, Obere Zahlbacher Straße 67, 9. Stock (Hochhaus am Augustusplatz)

Dekan: Prof. P. Klein, Tel. 19/31 40

Dekanat: M. Hofmann, Tel. 19/31 41, H. Gottschling, Tel. 19/31 20

Wissenschaftliche Einrichtungen

Integrierte wissenschaftliche Einrichtungen mit eigener Leitung und eigener Verwaltung.

Hygiene-Institut

Hochhaus am Augustusplatz

Leitung: Prof. Dr. J. Borneff, Tel. 19/31 60, Sekretariat: B. Rudolph, Tel. 19/31 61

Ass.-Prof.: Prof. Dr. E. Pfeiffer, Tel. 19/31 54

Wiss. Mitarbeiter: Dr. H. Dunkelberg, Dr. R. Edenharder, Dr. K. Engelhardt, Dr. A. Fischer, G. Hartmetz, Dr. H. Kunte, I. Nitsche, Dr. J. Slemrova, Dr. H.-P. Werner, Dr. K. Wittig

Institut für Medizinische Mikrobiologie

Obere Zahlbacher Straße 67 (Hochhaus)

Leitung: Prof. Dr. P. Klein, Tel. 19/31 40, Sekretariat: M. Hofmann, Tel. 19/31 41

Professoren: D. Bitter-Suermann, Tel. 19/31 28 - 31 36, W. Bredt, Tel. 19/31 37 - 31 44, U. Hadding, Tel. 19/31 28 - 31 36,

Ass.-Prof.: M. Dierich, Tel. 19/31 15, W. König, Tel. 19/31 28 - 31 29, Prof. Dr. M. Loos, Tel. 19/31 25

Wiss. Mitarbeiter: Dr. V. Brade, Tel. 19/31 28 - 31 29, Prof. Dr. M. Röllinghoff, Tel. 19/31 47, Prof. Dr. H. Wagner, Tel. 19/31 47, Dr. B. Wellek, Tel. 19/31 25

Abteilung für Experimentelle Virologie

Leitung: Prof. D. Falke, Tel. 19/31 33

Wiss. Mitarbeiter: Dr. D. Schneider, Tel. 19/31 34

Pharmakologisches Institut

Obere Zahlbacher Straße 67 (Hochhaus)

Leitung: Prof. E. Muscholl, Tel. 19/31 70, Sekretariat: M. Hassemer, Tel. 19/31 71

Professoren: Privatdozent E. Jähnchen, Tel. 19/31 88, G. F. Kahl, Tel. 19/31 87, R. Krebs, Tel. 19/31 79, K. Löffelholz, Tel. 19/31 69, H. Scholz, Tel. 19/31 22, U. Wollert, Tel. 19/31 73

Ass.-Prof.: W. Dünges, Tel. 19/31 89, Prof. Dr. H. Kilbinger, Tel. 19/31 74, H. Nawrath, Tel. 19/31 75

Wiss. Mitarbeiter: Dr. W. Gladisch, Dr. R. Lindmar, Dr. T. Meinertz, Dr. W. Müller, H. Ritzel, Dr. K. Schrör

Abteilung für Molekularpharmakologie

Leitung: Prof. F. Oesch, Tel. 19/31 83

Wiss. Mitarbeiter: Dr. K.-L. Platt

Abteilung für Neuropharmakologie

Leitung: N. N.

Wiss. Mitarbeiter: N. N.

Abteilung für Toxikologie

Leitung: Prof. K. J. Netter, Tel. 19/31 92

Wiss. Mitarbeiter: Dr. H.-G. Jonen

Institut für Rechtsmedizin

Leitung: Prof. H. Leithoff, Tel. 19/23 87, Sekretariat: H. Jungblut, Tel. 19/23 88

Professoren: F. Petersohn, Tel. 19/23 84, G. Walther, Tel. 19/23 96 - 29 76

Ass.-Prof. Dr. H.O. Jäckel, Tel. 19/26 87, 19/28 68

Wiss. Mitarbeiter: Dr. R. Endris, Dr. R. Hackel, Dr. E. Höhmann, Dr. L. Penzes,
Dipl.-Psych. L. Schreiber

Medizinhistorisches Institut

Becherweg 17 (Campus universitatis)

Leitung: Prof. G. Mann, Tel. 39/22 43, Sekretariat: E. Fildstedt, Tel. 39/22 43,
Prof. R. Winau, Tel. 39/32 57

Wiss. Mitarbeiter: G. Kuhnert, V. Rödel

Institut für Arbeitsmedizin

Leitung: Prof. G. Jansen, Tel. 19/31 17

Wiss. Mitarbeiter: Dr. B. Griefahn, Tel. 19/31 17

Personalteil

(Die Sprechstunden finden, sofern nicht anders angegeben, im Anschluß an die Vorlesung statt).

A) Bedienstete der Universität

PROFESSOREN

a) Hauptamtliche Professoren

BITTER-SUERMAN, Dieter, Dr. med., Medizinische Mikrobiologie,
6501 Bodenheim, Kapellenstraße 80, Tel. 6 30

BORNEFF, Joachim, Dr. med., Hygiene und Bakteriologie,
65 Mainz-Bretzenheim, Am Eselsweg 43, Tel. 3 49 06

BREDT, Wolfgang, Dr. med., Medizinische Mikrobiologie,
65 Mainz, In der Meielache 44

FALKE, Dietrich, Dr. med., Medizinische Mikrobiologie,
65 Mainz-Bretzenheim, Alfred-Mumbächer-Straße 30c, Tel. 3 43 62

HADDING, Ulrich, Dr. med., Medizinische Mikrobiologie,
65 Mainz-Marienborn, Kardinal-von-Galen-Straße 4, Tel. 9 62 94

HEISCHKEL-ARTELT, Edith, Dr. med., Dr. phil., Geschichte der Medizin, emeritiert,
6 Frankfurt, Adolf-Reichwein-Straße 24, Tel. 56 34 64

- JANSEN, Gerd, Dr. med., Dr. phil., Institut für Arbeitsmedizin,
44 Essen 16, Oberer Pustenberg 6, Tel. 40 31 23
- KAHL, Georg Friedrich, Dr. med., Pharmakologie und Toxikologie,
65 Mainz-Bretzenheim, Alfred-Mumbächer-Straße 30a, Tel. 3 43 26
- KLEIN, Paul, Dr. med., Medizinische Mikrobiologie,
65 Mainz-Gonsenheim, Luisenstraße 11, Tel. 4 12 09
- KREBS, Rolf, Dr. med., Pharmakologie und Toxikologie,
65 Mainz-Universität, Joh.-Friedr.-von-Pfeiffer-Weg 5, Tel. 38 34 31
- KUSCHINSKY, Gustav, Dr. med., Pharmakologie und Toxikologie, emeritiert,
62 Wiesbaden, Gertrud-Bäumer-Straße 16, Tel. 30 24 41
- LEITHOFF, Horst, Dr. med., Institut für Rechtsmedizin,
6501 Hahnheim, Walheimer Hof 30, Tel. Undenheim 4 94
- LÖFFELHOLZ, Konrad, Dr. med., Pharmakologie und Toxikologie,
6201 Bremtal, Altkönigstraße 10, Tel. 92 71
- MANN, Gunter, Dr. med., Geschichte der Medizin,
607 Langen (Hess.), Mörfelder Landstraße 29, Tel. 7 34 48
- MUSCHOLL, Erich, Dr. med., Pharmakologie und Toxikologie,
65 Mainz-Bretzenheim, Draiser Straße 87, Tel. 3 40 61
- NETTER, Karl-Joachim, Dr. med., Pharmakologie und Toxikologie,
65 Mainz-Mombach, Am Obstgarten 4, Tel. 68 27 01
- OESCH, Franz, Dr. rer. nat., Pharmakologie und Toxikologie,
65 Mainz-Bretzenheim, Hinter der Kapelle 55, Tel. 38 24 14
- PETERSOHN, Franz, Dr. med., Institut für Rechtsmedizin,
65 Mainz, Am Kloostergarten 9, Tel. 2 03 38
- SCHOLZ, Hasso, Dr. med., Pharmakologie und Toxikologie,
65 Mainz-Bretzenheim, Karl-Zörgiebel-Straße 15, Tel. 3 58 95
- WALTHER, Gotfried, Dr. med., Institut für Rechtsmedizin,
65 Mainz 32, Hinter den Wiesen 12, Tel. 3 43 30
- WINAU, Rolf, Dr. phil., Dr. med., Geschichte der Medizin,
65 Mainz-Finthen, Zeisigweg 22, Tel. 4 09 43
- WOLLERT, Uwe, Dr. rer. nat., Pharmakologie und Toxikologie,
65 Mainz, Göttelmannstraße 41, Tel. 8 59 20

b) Habilitierte Bedienstete

- JÄHNCHEN, Eberhard, Privatdozent, Dr. med., Pharmakologie und Toxikologie,
62 Wiesbaden, Geschwister-Scholl-Straße 15, Tel. 46 37 21
- KILBINGER, Heinz, Assistenzprofessor, Dr. med., Pharmakologisches Institut,
65 Mainz 25, Am Stollhenn 67, Tel. 68 37 83
- LOOS, Michael, Assistenzprofessor, Dr. rer. nat., Institut für Med. Mikrobiologie,
65 Mainz-Hechtsheim, Donnersbergstraße 26, Tel. 5 83 23
- PFEIFFER, Erhard, Assistenzprofessor, Dr. med., Hygiene-Institut,
65 Mainz, Hans-Böckler-Straße 52a
- RÖLLINGHOFF, Martin, Wiss. Mitarbeiter, Dr. med., Institut für Med. Mikrobiologie,
65 Mainz, Am Taubertsberg 4, Tel. 38 17 23
- WAGNER, Hermann, Wiss. Mitarbeiter, Dr. med., Institut für Med. Mikrobiologie,
6501 Nieder-Olm, Weinbergstraße 6, Tel. (0 61 36) 58 00

ASSISTENZPROFESSOREN

- DIRICH, Manfred P., Dr. med., Institut für Medizinische Mikrobiologie,
65 Mainz-Hechtsheim, Platanenstraße 22

- DÜNGES, Wolfgang, Dr. rer. nat., Pharmakologisches Institut,
65 Mainz-Lerchenberg, Rilkeallee 14, Tel. 7 17 13
- JÄCKEL, Hans Otto, Dr. med., Institut für Rechtsmedizin,
6501 Heidesheim, Sandmühle 14 1/10
- KILBINGER, Heinz, Prof. Dr. med., Pharmakologisches Institut,
65 Mainz 25, Am Stollhenn 67, Tel. 68 37 83
- KÖNIG, Wolfgang, Dr. med., Institut für Medizinische Mikrobiologie,
6501 Gau-Bischofsheim, In den Borngärten 17
- LOOS, Michael, Prof. Dr. rer. nat., Institut für Med. Mikrobiologie,
65 Mainz-Hechtsheim, Donnersbergstraße 26, Tel. 5 83 23
- NAWRATH, Hermann, Dr. med., Pharmakologisches Institut,
65 Mainz-Lerchenberg, Regerstraße 6, Tel. 74 10
- PFEIFFER, Erhard, Prof. Dr. med., Hygiene-Institut,
65 Mainz, Hans-Böckler-Straße 52a

WISSENSCHAFTLICHE MITARBEITER

- BRADÉ, Volker, Dr. med., Institut für Medizinische Mikrobiologie,
65 Mainz-Gonsenheim, Finther Landstraße 85
- DUNKELBERG, Hartmut, Wiss. Angest., Dr. med., Hygiene-Institut,
6509 Schornsheim, Pfaffenwaldstraße 1, Tel. (0 67 32) 71 55
- EDENHARDER, Hans Rudolf, Wiss. Ass., Dr. rer. nat., Hygiene-Institut,
65 Mainz, Wallstraße 13, Tel. 38 19 43
- ENDRIS, Rolf, Dr. med. dent., Institut für Rechtsmedizin,
62 Wiesbaden-Sonnenberg, Bingerstraße 5
- ENGELHARDT, Karin, Akad. OR., Dr. med., Hygiene-Institut,
65 Mainz, Hultschinerstraße 4, Tel. 5 62 87
- FISCHER, Annegret, Dr. rer. nat., Hygiene-Institut,
65 Mainz, Am Taubertsberg 4
- GLADISCH, Winfried, Dr. med., Pharmakologisches Institut,
635 Bad Nauheim, Mondorfer Straße 23, Tel. 45 97
- HACKEL, Roland, Dr. rer. nat., Institut für Rechtsmedizin,
65 Mainz-Bretzenheim, Bebelstraße 26, Tel. 3 43 48
- HARTMETZ, Günther, Wiss. Angest., Hygiene-Institut,
65 Mainz, Gonsenheimer Spieß 51, Tel. 38 10 34
- HÖHMANN, Eckhard, Dr. med., Institut für Rechtsmedizin,
65 Mainz, Langenbeckstraße 1
- JONEN, Hans-Georg, Dr. med., Pharmakologisches Institut,
65 Mainz, Am Gonsenheimer Spieß 8
- KUHNERT, Gisela, Medizinhistorisches Institut,
65 Mainz 1, Elsa-Brandström-Straße 28, Tel. 68 22 58
- KUNTE, Helga, Akad. Dir., Dr. rer. nat., Hygiene-Institut,
65 Mainz-Bretzenheim, Alfred-Mumbächer-Straße 67a, Tel. 3 40 33
- LINDMAR, Ruth, Akad. Dir., Dr. rer. nat., Pharmakologisches Institut,
62 Wiesbaden, Trommlerweg 13, Tel. 46 18 02
- MEINERTZ, Thomas, Dr. med., Pharmakologisches Institut,
65 Mainz, Stefanstraße 1, Tel. 2 03 51
- MÜLLER, Walter, Dr. rer. nat., Pharmakologisches Institut,
65 Mainz, Hechtsheimer Straße 95, Tel. 5 45 17

- NITSCHKE, Inge, Hygiene-Institut,
65 Mainz, In der Meielache 21, Tel. 38 17 31
- PENZES, Laszlo, Wiss. Angest., Dr. rer. nat., Institut für Rechtsmedizin,
65 Mainz, Im Münchfeld 25, Tel. 38 34 56
- PLATT, Karl-Ludwig, Dr. rer. nat., Pharmakologisches Institut, Abt. Molekularpharmakologie,
65 Mainz-Gonsenheim, Elsa-Brandström-Straße 73, Tel. 68 17 69
- RITZEL, Harald, Pharmakologisches Institut,
65 Mainz-Bretzenheim, Lanzelhohl 51
- RÖDEL, Volker, Medizinhistorisches Institut,
65 Mainz 1, St.-Sebastian-Straße 6
- RÖLLINGHOFF, Martin, Professor, Dr. med., Institut für Med. Mikrobiologie,
6501 Zornheim, Burgunderstraße 18, Tel. (0 61 36) 25 26
- SCHREIBER, Lukas, Dipl.-Psych., Institut für Rechtsmedizin,
65 Mainz 1, Obere Zahlbacher Straße 16, Tel. 14 95 18
- SCHRÖR, Karsten, Dr. med., Pharmakologisches Institut,
6229 Schlangenbad-Georgenborn, Kornweg 49
- SLEMROVA, Jana, Wiss. Angest., Dr. rer. nat., Hygiene-Institut,
65 Mainz-Bretzenheim, Hochstraße 77, Tel. 36 19 10
- WAGNER, Hermann, Professor, Dr. med., Institut für Med. Mikrobiologie,
6501 Nieder-Olm, Weinbergstraße 6, Tel. (0 61 36) 58 00
- WELLEK, Brigitte, Dr. med., Institut für Medizinische Mikrobiologie,
65 Mainz-Bretzenheim, Rudolf-Diesel-Straße 5
- WERNER, Heinz-Peter, Dr. med., Hygiene-Institut,
65 Mainz-Gonsenheim, Kapellenstraße 17, Tel. 4 22 02
- WITTIG, Johannes, Akad. OR., Dr. med., Hygiene-Institut,
65 Mainz-Hechtsheim, Am Schinnergraben 128, Tel. 5 88 05

B) Lehrbeauftragte und Nichtbedienstete Lehrkräfte

NICHTBEDIENTETE PROFESSOREN

- BRUNNER, Helmut, Dr. med., Pharmakologie und Toxikologie,
CH 4106 Therwil, Schweiz, Im Kirschgarten 8
- CARLSON, Sven, Dr. med., Hygiene und Mikrobiologie,
Direktor des Hygiene-Instituts der Stadt Nürnberg,
8500 Nürnberg, Flurstraße 17, Tel. (09 11) 3 98 25 20 (liest nicht)
- GOSTOMZYK, Johannes Georg, Dr. med., Gerichtliche Medizin,
7901 Blaustein, Schubartstraße 32, Tel. (07 31) 5 19 50
- KLOTTER, Hans-Erich, Dr. rer. nat., Hygiene des Wassers,
Chemiedirektor beim Ministerium für Landwirtschaft, Weinbau und Umweltschutz
Rheinland-Pfalz,
6501 Wackernheim, Mainzer Weg 13,
- LAMMERS, Theo, Dr. med., Hygiene und Bakteriologie,
Direktor des Hygiene-Instituts der Stadt Dortmund,
46 Dortmund, Alexanderstraße 8, Tel. (02 31) 54 22 36 15
- RINGELMANN, Ronald, Dr. med., Medizinische Mikrobiologie,
Direktor des Bakteriologisch-Serologischen Instituts der Städt. Krankenanstalten,
75 Karlsruhe, Moltkestraße 14
- SELENKA, Fidelis, Dr. med., Hygiene und Bakteriologie,
6430 Bochum, Roomersheide 73, Tel. (02 34) 47 05 38

Lehrveranstaltungen

HYGIENE

Ökologischer Kurs (neue ÄApprO: Pflichtkurs)
je nach Gruppe jeweils 1/2 Semester
2-std., Mo 14–16, Di 14–16, Mi 14–16, Institutshochhaus
R. 648

J. Borneff, H. Dunkelberg, R. Edenhaider, K. Engelhardt, A. Fischer, G. Hartmetz, H.-E. Klotter, H. Kunte, I. Nitsch, E. Pfeiffer, H.-P. Werner, J.R. Wittig

Hygiene (alte B.O.: Pflichtvorlesung, neue ÄApprO:
kursbegleitende Vorlesung)
2-std., Mi 10–12, Institutshochhaus, R.648

J. Borneff

Epidemiologie und Schutzimpfung (Impfkurs) (alte B.O.:
Pflichtkurs, neue ÄApprO: kursbegleitende Vorlesung)
1-std., Di 12–13, Institutshochhaus, R.648

J. Borneff

Sozialhygiene und Gesundheitsfürsorge (alte B.O.: Pflichtvorlesung)
1-std., Mo 16–17, Institutshochhaus, R.648

E. Pfeiffer

MEDIZINISCHE MIKROBIOLOGIE

1. Pflicht-Lehrveranstaltungen

Medizinische Mikrobiologie, für Studierende nach der neuen ÄApprO:
Praktikum der Mikrobiologie, theoretischer Teil (Seminar)
4-std., Mo, Di, Mi, Fr 12–13, Gr. Hs. Pathologie

D. Falke,
P. Klein

Praktikum der Mikrobiologie, praktischer Teil (alte B.O.: Bakt.-serolog.
Kurs), 2 x 60 Plätze. Gruppenverteilung und Zeiten siehe Kursaushang
3-std., Mo 2-std., Di 1-std., Kurssaal Bau 12

D. Bitter-Suermann,
W. Bredt, D. Falke,
U. Hadding, P. Klein

Praktikum der Mikrobiologie, theoretischer Teil und praktischer Teil
3 Wochen, ganztägig, N.V. in der vorlesungsfreien Zeit nach dem
Semester (s. Aushang), Kurssaal Bau 12

D. Bitter-Suermann,
W. Bredt, M. Dierich,
W. König, M. Loos,
M. Röllinghoff,
H. Wagner

Medizinische Mikrobiologie für Zahnmediziner mit praktischen Übungen
3-std., Mi 13.30–15.30, Hs. Zahnklinik

U. Hadding

Medizinische Mikrobiologie für Pharmazeuten, mit Übungen
2-std., Mi 17.30–19, Kurssaal Bau 12

E. v. Wasielewski

2. Zusätzlich angebotene Lehrveranstaltungen für Naturwissenschaftler

Virologischer Kurs für Naturwissenschaftler (nur Examenssemester,
begrenzte Teilnehmerzahl)
ganztägig, Z.u.O.n.V.

D. Falke

Immunologisches Seminar mit praktischen Übungen für Naturwissen-
schaftler, beschränkte Teilnehmerzahl
Z.u.O.n.V.

M. Loos,
M. Röllinghoff,
H. Wagner

3. Zusätzlich angebotene Lehrveranstaltungen für Mediziner

Ausgewählte Kapitel der Virologie für Mediziner

1-std., Z.u.O.n.V.

D. Falke

Anleitung zum wissenschaftlichen Arbeiten

ganztägig, n.V.

D. Bitter-Suermann,
W. Bredt, D. Falke,
U. Hadding, E.M.
Lemmel, M. Loos,
M. Röllinghoff,
H. Wagner

Einführung in die Serologie der Bluttransfusion mit blutgruppen-
serologischem Praktikum

2-std., 14-tägl. Z.n.V.

Transfusionszentrale

A. Arndt-Hanser

Ausgewählte Kapitel der Immunhämatologie und Transfusionskunde

1-std., Z.n.V.

Transfusionszentrale

A. Arndt-Hanser

Serologische und präparative Immunchemie der Blutersatzmittel

1-std., Z.n.V.

Kurssaal Bau 12

H. Bitz

PHARMAKOLOGIE UND TOXIKOLOGIE

1. Pflicht-Lehrveranstaltungen

Pharmakologie I und Toxikologie (Pflichtveranstaltung nach der
alten B.O.)

3-std., Di, Mi, Do 11–12, Gr. Hs. Pathologie

E. Muscholl
K. J. Netter
U. Wollert

Kursus der Allgemeinen Pharmakologie und Toxikologie (Pflichtver-
anstaltung nach der neuen ÄApprO) mit Unterricht in kleinen Gruppen

5-std., Di, Mi, Do 14 s.t.–18, Kurssaal Pharmakologie, 11. St.,
Hochhaus

W. Dünges, G.F. Kahl,
H. Kilbinger,
H. Nawrath, F. Oesch,
H. Scholz
mit wiss. Mitarb.:
H.G. Jonen, R. Lind-
mar, T. Meinertz,
W. Müller, K. Platt,
H. Ritzel, K. Schrör

Kursus der speziellen Pharmakologie und Toxikologie (Arzneiver-
ordnungen mit praktischen Übungen im Rezeptieren)

3-std., Mo 16–17, Di 16–18, gr. Hs. Pathologie

R. Krebs,
E. Muscholl

Pharmakologie für Zahnmediziner einschließlich Arzneiverordnungen I

3-std., Mo 15–17, Do 15–16, Hs. Zahnklinik

H. Brunner
K. Löffelholz

Pharmakologie für Pharmazeuten und Chemiker I

2-std., Mo 17–19, SR FB Pharmazie

E. Jähnchen

Kursus der pharmazeutischen und medizinischen Terminologie (Pflicht-
veranstaltung für Pharmazeuten)

1-std., Di 16–17, SR FB Pharmazie

W. Müller
K. Schrör

2. Dringend empfohlene Lehrveranstaltungen

Therapeutisches Kolloquium

1-std., Do 16–17,

Konferenzraum Nachsorgeklinik,
parterre

R. Krebs, P. Schöl-
merich, H.P. Wolff

Pharmakologisches Praktikum (für Naturwissenschaftler)

4-std., Z.n.V.,

Kurssaal Pharmakologie, 11. Stock,
Hochhaus

W. Dünges, G.F. Kahl,
H. Kilbinger, H. Naw-
rath, F. Oesch,
H. Scholz
mit wiss. Mitarbeit.:
H.G. Jonen, R. Lind-
mar, T. Meinertz,
W. Müller, K. Platt,
H. Ritzel, K. Schrör

3. Wahl-Lehrveranstaltungen

Arbeiten im Pharmakologischen Labor
ganztägig, n.V., im Institut

E. Jähnchen, G.F.
Kahl, R. Krebs,
K. Löffelholz, E.
Muschöll, K.J. Netter,
F. Oesch, U. Wollert

Praxis der Anästhesiologie und ihre pharmakologischen Grundlagen,
mit praktischen Übungen (für Mediziner und Zahnmediziner)
1-std., Fr 10–11, Hs. Chirurgische Klinik

L. Barth, R. Frey,
H.U. Gerbershagen,
K.J. Netter

Gesundheitsgefahr durch Chemikalien im Labor und im Betrieb
(für Mediziner und Chemiker)

1-std., 14-tägl., Do 17–19, Hs 10 (Univ.)

H. Oettel

Mechanismen der Biosynthese und der Inaktivierung reaktiver
Metabolite (für Mediziner und Naturwissenschaftler)

2-std., Mo 8.30–10.30, 13. Stock, Hochhaus, Raum 1319

F. Oesch

GESCHICHTE DER MEDIZIN

1. Pflicht-Lehrveranstaltungen

Kursus der medizinischen Terminologie

2-std., Kurs A, Mo 15–17, SR Institut (SB II)

G. Mann

Kurs B, Di 14–16, SR Institut

R. Winau

Kurs C, Di 16–18, SR Institut

G. Kuhnert

Kurs D, Mi 9–11, SR Institut

V. Rödel

Geschichte der Medizin mit besonderer Berücksichtigung der Zahnheil-
kunde

1-std., Di 11–12, Histologiesaal Zahnklinik

R. Winau

2. Dringend empfohlene Lehrveranstaltungen

Geschichte der Medizin (historische, kulturelle und soziale Grundlagen
des ärztlichen Denkens, Wissens und Handelns)

2-std., Fr 10–12, Hs HNO/Augenklinik

G. Mann

Methoden der wissenschaftlich-literarischen Arbeit (medizinische
Bibliographie) Einführung für Studenten und Doktoranden aller
medizinischen Fachgebiete

1-std., Mi 11–12, Leseraum Medizinische Zentral-
bibliothek, Bau 19

G. Mann

3. Wahl-Lehrveranstaltungen

Ernst Haeckel und die Popularisierung der Wissenschaft (Seminar)

2-std., 14-tägl., Di 18–20, SR Institut (SB II)

G. Mann,
R. Winau

Wissenschaftsgeschichte im Gespräch (Kolloquium)

2-std., 14-tägl., Di 18–20, SR Institut (SB II)

G. Mann, R. Winau,
G. Kuhnert, V. Rödel

Einführung in die Literatur und Methode der Medizingeschichte
(Proseminar)

1-std., Do 15–16, SR Institut (SB II), verlegbar

G. Mann

Doktoranden-Kolloquium

1-std., Z.n.V., SR Institut (SB II)

G. Mann,
R. Winau

Bibliographisch-literarische Beratung bei wissenschaftlichen Arbeiten
Di, Mi, Do 15–16, Institut (SB II)

G. Mann,
R. Winau,
G. Kuhnert,
V. Rödel

RECHTSMEDIZIN

1. Pflicht-Lehrveranstaltungen

Ökologischer Kurs, Teil Rechtsmedizin, jeweils 1/2 Semester
2-std., Do 14–20, Fr 14–18, Ort wird noch bekanntgegeben H.O. Jäckel,
G. Walther

2. Dringend empfohlene Lehrveranstaltungen

Rechtsmedizin einschließlich Versicherungsmedizin und ärztliche
Rechts- und Berufskunde R. Hackel,
H.O. Jäckel,
3-std., Di, Mi, Do 9–10, Kl. Hs. Pathologie H. Leithoff,
F. Petersohn,
G. Walther

3. Wahl-Lehrveranstaltungen

Aktuelle Fragen der Verkehrsmedizin H. Leithoff
1-std., Z.u.O.n.V. F. Petersohn

Kolloquium für Examensfragen (alte B.O.) H.O. Jäckel
2-std., Mi, Do 17–18, Bibliothek Rechtsmedizin G. Walther

Anleitung zum wissenschaftlichen Arbeiten G. Walther
Z.u.O.n.V.

Doktoranden-Kolloquium G. Walther
2-std., Z.u.O.n.V.

Kriminologische Diagnostik F. Petersohn
1-std., Fr 10–11, Haus ReWi

Probleme der Glaubwürdigkeit und der Vernehmungstechnik F. Petersohn
2-std., Fr 15–17, Haus ReWi, 14-tägl.

Kriminologische Klinik A. Mergen,
2-std., Fr 17–19, Haus ReWi F. Petersohn

Anleitung zum wissenschaftlichen Arbeiten H.O. Jäckel
Z.u.O.n.V.

ARBEITS- UND SOZIALMEDIZIN

1. Pflicht-Lehrveranstaltungen

Ökologischer Kurs, Teil Arbeits- und Sozialmedizin G. Jansen
(neue ÄApprO) mit Exkursionen und Mitarbeiter
2-std., Mi 17–19, Gr. Hs. Pathologie

2. Dringend empfohlene Lehrveranstaltungen

Arbeits- und sozialmedizinische Grundlagen (B.O.) zugleich G. Jansen
Einführung in den Ökologischen Kurs (neue ÄApprO) B. Griefahn
1-std., Mi 14–15, Gr. Hs. Pathologie

3. Wahl-Lehrveranstaltungen

Kolloquium über psychophysiologische Fragen des Umweltschutzes G. Jansen
und med.-psychologische Lärmforschung B. Griefahn
1-std., Mi 9–10, Raum 541, Hochhaus

Naturwissenschaftlich-Philosophisches Kolloquium H. Bredt, G. Funke,
2-std., 14-tägl., Mi 19–21, Hörsaal N 1 (Kuppelbau) G. Mann, H. Sachsse,
Die Einzelveranstaltungen werden durch Plakate angekündigt P. Schneider,
G.V. Schulz,
J. Stallmach,
E. Thomas

7. Fachbereich Klinische Institute

Anschrift: 65 Mainz, Postfach 3960, Langenbeckstraße 1 (Schwesternhaus II)

Dekan: Prof. Dr. R. Wolf, Tel. 19/29 66

Dekanat: Renate Tresz, Tel. 19/29 66

Wissenschaftliche Einrichtungen

Integrierte wissenschaftliche Einrichtungen mit eigener Leitung und eigener Verwaltung.

Institut für Anästhesiologie

Ehrlichweg 5

Leitung: Prof. R. Frey, Tel. 19/26 35—21 17, Sekretariat: Tel. 19/26 35—21 17

Professoren: U. Gerbershagen, Tel. 19/20 55—20 56, M. Halmagyi, Tel. 19/27 02

Ass.-Prof.: F.-R. Brost, Tel. 19/25 19

Wiss. Mitarbeiter: Dr. W. Abdulla, Dr. H. Alter, Dr. J. Bisdorff, Dr. E. Bloh, J. Brand, Dr. C. M. Bregenzer, Dr. J. Collo, Dr. P.F. Fischer, F. Georgen, R. Goedecke, B. Hauf, Dr. E. Herrmann, M. Heye, Dr. F. Hoffmann, Dr. B. Huber, Dr. G. Huber, Dr. P. Kleemann, Dr. U. Kleinhoferkamp, Dr. R. Knitza, W. Kremer, Dr. P. Kuleszynski, Dr. E. Lanz, Dr. H. von Lutzki, Dr. H. Makowski, Dr. R. Mildner, Dr. H. Müller, Dr. K.-P. Müller, Dr. N. Müller-Suur, F. Nauth, Dr. K. Nebe, Dr. Ch. Panhans, Dr. G. Reiter, Dr. B. Schneider, G. Schneider, R. Schwarz, Dr. G. Sehhati Chafai, Dr. E. G. Star, Dr. H.-P. Stegbauer, Dr. U. Steingass, Dr. K. Stosseck, Dr. E. Suchomel, Dr. D. Thust, Dr. Theiß, Dr. W.D. Wilhelm

Institut für Strahlenkunde

Naunynweg

Leitung: Prof. L. Diethelm, Tel. 19/23 70, Sekretariat: R. Görges, Tel. 19/23 71

Professoren: M. Georgi, Tel. 19/20 26, J. Kutzner, Tel. 19/28 03, R. Wolf, Tel. 19/23 77

Ass. Prof.: K. Hahn, Tel. 19/28 04

Wiss. Mitarbeiter:

Dr. U. Benken, K.-H. Brod, Dr. M. Broglie, Dr. D. Eissner, Dr. W. Grimm, Dr. J. Günther, H.J. Hämmerling, Dr. Halbsguth, Dr. A. Herrmann, Dr. H. Hucker, Dr. A. Kaufmann, Dr. D. Kerkmann, Dr. P. Köstner, Dr. J. Krüger, H.P. Kurtenbach, Dr. K. Laufer, Dr. H. Leeder, H.R. Lehr, E. Magin, Dr. G. Manczak, Dr. L. Meyzis, Ch. H. Neumann, Dr. H.P. Nögel, Dr. D. Piroth, Dr. H. Weigand, Dr. E. Wittschen

Pathologisch-Anatomisches Institut

Reisingerweg 6

Leitung: Prof. Dr. W. Thoenes, Tel. 19/23 01, Sekretariat: B. Schumacher, Tel. 19/23 05

Professoren: K.H. Langer, Tel. 19/26 00, J. Löhr, Tel. 19/26 57, K. Paulini, Tel. 19/23 03

Wiss. Mitarbeiter: Dr. H. Gabbert, Dr. E.-Ch. Herzer, Dr. P. Höhn, Dr. H.-D. John, Dr. H.-J. Rumpelt, Dr. H.M. Schneider, Dr. W. Sonntag, J. Voigt, Dr. R. Wagner, Th. Wunderlich

Abteilung für Neuropathologie

Reisingerweg 6

Leitung: Prof. Dr. J. M. Schröder, Tel. 19/28 13, Sekretariat: B. Weiner, Tel. 19/40 55

Wiss. Mitarbeiter: Dr. J. Bohl, Tel. 19/29 59

Abteilung für Kinderpathologie

Reisingerweg 6

Leitung: Prof. Dr. W. Meyer, Tel. 19/23 09, Sekretariat: Tel. 19/40 53

Wiss. Mitarbeiter: N. N., Tel. 19/40 56

Abteilung für Neuroradiologie

Czernyweg

Leitung: Prof. Dr. S. Wende, Tel. 19/21 41, Sekretariat: K. Benda, Tel. 19/21 39

Wiss. Mitarbeiter: Dr. A. Aulich, Dr. E. Schindler

Institut für Medizinische Statistik und Dokumentation

Obere Zahlbacher Straße 69

Leitung: Prof. Dr. Dr. S. Koller, Tel. 19/31 02, Sekretariat: S. Haufen, E. Japp, Tel. 19/31 01

Professoren: J. Berger, Tel. 19/31 08

Wiss. Mitarbeiter: L. Aengevelt, M. Budenz, Dr. W. Ehrenberg-Kieckebusch, I. Hahn, H. Knorr, Dr. B. Kroeger, R. Lippold, J. Mau, I. Meier, Dr. D. Müller, Dr. P. Netter, S. Neuhäuser, K.-H. Schicketanz, S. Wellek, G. Wetter

Personalteil

(Die Sprechstunden finden, sofern nicht anders angegeben, unmittelbar nach der Vorlesung statt)

A) Bedienstete der Universität

PROFESSOREN

a) Hauptamtliche Professoren

BERGER, Jürgen, Dr. med. vet., Medizinische Statistik und Dokumentation,
65 Mainz-Bretzenheim, Bebelstraße 24, Tel. 3 57 06

BREDT, Heinrich, Dr. med., Allgemeine Pathologie und Pathologische Anatomie,
emeritiert,
65 Mainz-Gonsenheim, Finther Landstraße 58, Tel. 4 14 33,
Sprechstunden: nach Vereinbarung

DIETHELM, Lothar, Dr. med., Medizinische Strahlenkunde,
65 Mainz, Weichselstraße 53, Tel. 5 21 21

FREY, Rudolf, Dr. med., Anästhesiologie,
65 Mainz, Oderstraße 53, Tel. 5 27 51

GEORGI, Max, Dr. med., Klinische Strahlenkunde,
65 Mainz, Am Gonsenheimer Spieß 16, Tel. 38 13 00

HERBERSHAGEN, Hans-Ulrich, Dr. med., Anästhesiologie,
65 Mainz-Gonsenheim, Finther Landstraße 87, Tel. 9 94 93

IALMÁGYI, Miklos, Dr. med., Anästhesiologie,
65 Mainz, Langenbeckstraße 1, Tel. 19/27 02

OLLER, Siegfried, Dr. phil., Dr. med., Medizinische Statistik und Dokumentation,
65 Mainz-Hechtsheim, Georg-Büchner-Straße 25, Tel. 5 93 15,
Sprechstunden: Nach Vereinbarung, Institut für Medizinische Statistik und Dokumentation

- KUTZNER, Joachim, Dr. med., Klinische Strahlenkunde,
65 Mainz-Bretzenheim, Backhaushohl 46, Tel. 3 44 83
- LANGER, Karl Heinz, Dr. med., Cytobiologie und Cytopathologie,
6203 Hochheim/Mainz, Rüdesheimer Straße 15, Tel. (0 61 46) 45 41
- MEYER, Wladimir, Dr. med., Allgemeine Pathologie und Pathologische Anatomie,
65 Mainz, Annabergstraße 4, Tel. 57 82 64
- SCHRÖDER, J. Michael, Dr. med., Neuropathologie,
6501 Wackernheim, An der Bachwiese 13, Tel. (0 61 32) 57 41,
Sprechstunden: Nach Vereinbarung
- THOENES, Wolfgang, Dr. med., Allgemeine Pathologie und Pathologische Anatomie,
65 Mainz, Welschstraße 5, Tel. 5 45 50
- WENDE, Sigurd, Dr. med., Neuroradiologie,
65 Mainz-Gonsenheim, Kerschensteinerstraße 17–19, Tel. 38 19 25
- WOLF, Rudolf, Dr. rer. nat., Medizinische Physik,
6201 Hünstetten-Oberlibbach, Fichtenstraße 3, Tel. (0 61 28) 69 00

b) Habilitierte Bedienstete

- HAHN, Klaus, Dr. med., Assistenzprofessor, Institut für Klinische Strahlenkunde,
6501 Gau-Bischofsheim, Rieslingweg 6, Tel. 33 09
- LÖHR, Jost, Dr. med., Oberassistent, Pathologisches Institut,
65 Mainz-Gonsenheim, Jakob-Steffan-Straße 12, Tel. 3 73 30
- PAULINI, Kurt, Oberassistent, Dr. med., Allgemeine Pathologie und Pathologische Anatomie,
65 Mainz-Bretzenheim, Pfarrer-Stockheimer-Straße 35A, Tel. 3 34 75

ASSISTENZPROFESSOREN

- BROST, Frank-Rüdiger, Dr. med., Institut für Anästhesiologie,
65 Mainz, Hegelstraße 60, Tel. 9 72 51
- HAHN, Klaus, Professor, Dr. med., Institut für Klinische Strahlenkunde,
6501 Gau-Bischofsheim, Rieslingweg 6, Tel. 33 09
- SCHEIDT, Eberhard, Dr. med., Institut für Medizinische Statistik und Dokumentation,
65 Mainz, Landwehrweg 46, Tel. 5 29 88

WISSENSCHAFTLICHE MITARBEITER

- ABDULLA, Walied, Dr. med., Institut für Anästhesiologie,
65 Mainz, Thomas-Mann-Straße 3a
- AENGEVELT, Leo, Dipl.-Psych., Institut für Medizinische Statistik und Dokumentation,
(SFB 36),
65 Mainz, Eppichmauergasse 14
- ALTER, Hellmuth, Dr. med., Institut für Anästhesiologie,
652 Worms, Juttastraße 77, Tel. (0 62 41) 7 50 51
- ANATKOV, Julian, Dr. med., Institut für Klinische Strahlenkunde,
65 Mainz, Am Taubertsberg 2, Tel. 3 76 17
- BENKEN, Ulrich, Dr. med., Institut für Klinische Strahlenkunde,
65 Mainz-Finthen, Ulmenstraße 7, Tel. 4 01 56
- BISDORFF, Jean, Dr. med., Institut für Anästhesiologie,
65 Mainz, Am Taubertsberg 4, Tel. 38 17 55

- BLOH, Elke, Dr. med., Institut für Anästhesiologie,
65 Mainz, Wallaustraße 30
- BOHL, Jürgen, Dr. med., Pathologisches Institut (Neuropathologie),
6201 Nordenstadt, Hessenring 24, Tel. (0 61 22) 25 81
- BRAND, Jürgen,
65 Mainz 31, Silderweg 5, Tel. 7 26 70
- BREGENZER, Claus Michael, Dr. med., Institut für Anästhesiologie,
654 Simmern, Gartenstraße 9, Tel. 60 19
- BROD, Karl-Heinz, Dipl.-Chem., Institut für Klinische Strahlenkunde,
671 Frankenthal, Nordring 6, Tel. 42 17
- BROGLIE, Michael, Dr. med., Institut für Klinische Strahlenkunde,
65 Mainz-Gonsenheim, Ernst-Abbe-Straße 1, Tel. 4 37 66
- BUDENZ, Margarete, Dipl.-Math., Institut für Medizinische Statistik und Dokumentation.
(SFB 36),
65 Mainz 23, Friedrichstraße 61
- COLLO, Jutta, Institut für Anästhesiologie,
65 Mainz, Südring 211, Tel. 3 52 03
- EHRENBERG-KIECKEBUSCH, Waltraud, Akad. Dir., Dr. rer. nat.,
Institut für Medizinische Statistik und Dokumentation,
65 Mainz, Alfred-Mumbächer-Straße 38, Tel. 3 33 12
- ESSNER, Dagmar, Dr. med., Institut für Klinische Strahlenkunde,
65 Mainz-Hechtsheim, Am Hechenberg 24, Tel. 5 87 77
- FISCHER, Peter Ferdinand, Akad. Dir., Dr. med., Institut für Anästhesiologie,
65 Mainz, Südring 355, Tel. 3 50 52
- GABBERT, Helmut, Dr. med., Pathologisches Institut,
65 Mainz, Am Taubertsberg 2
- GEORGEN, Fernand, Institut für Anästhesiologie,
65 Mainz, Langenbeckstraße 1
- GOEDECKE, Rainer, Institut für Anästhesiologie,
65 Mainz, Fritz-Kohl-Straße 20
- GRIMM, Werner, Dr. rer. nat., Institut für Klinische Strahlenkunde,
65 Mainz-Bretzenheim, Martin-Kirchner-Straße 1, Tel. 3 48 17
- GÜNTHER, Rolf, Dr. med., Institut für Klinische Strahlenkunde,
65 Mainz-Marienborn, Am sonnigen Hang 21
- HÄMMERLING, Hans-Joachim, Institut für Klinische Strahlenkunde,
6201 Naurod, Körnerstraße 28, Tel. (0 61 27) 42 12
- HAHN, Ilse, Dipl.-Phys., Institut für Medizinische Statistik und Dokumentation (SFB 36),
62 Wiesbaden, Schumannstraße 5
- IALBSGUTH, Alfred, Dr. med., Institut für Klinische Strahlenkunde,
6238 Hofheim, Mainzer Straße 32, Tel. 33 72
- IAUF, Barbara, Institut für Anästhesiologie,
65 Mainz, Am Taubertsberg 4, Tel. 38 38 10
- IERRMANN, Annegret, Dr. med., Institut für Klinische Strahlenkunde,
65 Mainz-Hechtsheim, Max-Born-Straße 10, Tel. 5 83 24
- ERRMANN, Elke, Dr. med., Institut für Anästhesiologie,
65 Mainz, Kurfürstenstraße 4, Tel. 6 32 03
- ERZER, Eva-Charlotte, Dr. med., Pathologisches Institut,
65 Mainz, Jakob-Steffan-Straße 12, Tel. 3 29 93
- EYE, Michael, Institut für Anästhesiologie,
62 Wiesbaden, Arndtstraße 6

- HÖHN, Peter, Dr. med., Pathologisches Institut,
65 Mainz-Lerchenberg, Spitzwegstraße 1, Tel. 7 35 25
- HOFFMANN, Fritz, Dr. med., Institut für Anästhesiologie,
65 Mainz-Mombach, Westring 43, Tel. 4 53 35
- HUBER, Bernd, Institut für Anästhesiologie,
6095 Ginnheim, Hunsrückstraße 12
- HUBER, Günter, Institut für Anästhesiologie,
65 Mainz, Langenbeckstraße 1
- HUCKER, Harald, Dr. med., Institut für Klinische Strahlenkunde,
65 Mainz, Friedrich-Schneider-Straße 14
- JOHN, Hans-Dieter, Dr. med., Pathologisches Institut,
65 Mainz, Am Stiftswingert 15, Tel. 8 27 83
- KAUFMANN, Andreas, Dr. med., Institut für Klinische Strahlenkunde,
65 Mainz, Am Gonsenheimer Spieß 8, Tel. 3 78 36
- KERKMANN, Dieter, Dr. med., Institut für Klinische Strahlenkunde,
65 Mainz-Marienborn, Am Alten Weg 24, Tel. 36 12 49
- KLEEMANN, Peter Paul, Dr. med., Institut für Anästhesiologie,
65 Mainz, Langenbeckstraße 1
- KLEINHEISTERKAMP, Ursula, Dr. med., Akad. Dir., Institut für Anästhesiologie,
65 Mainz-Lerchenberg, Rubensallee 44a, Tel. 7 26 66
- KNITZA, Reinhold, Dr. med., Institut für Anästhesiologie,
65 Mainz, Langenbeckstraße 1
- KNORR, Hanno, Dipl.-Phys., Institut für Medizinische Statistik und Dokumentation,
65 Mainz, Carl-Goerdeler-Straße 15
- KÖSTNER, Peter, Dr. med., Institut für Klinische Strahlenkunde,
65 Mainz-Hechtsheim, Wilhelm-Holzamer-Weg 5, Tel. 36 12 49
- KREMER, Walter, Institut für Anästhesiologie,
65 Mainz, Langenbeckstraße 1
- KROEGER, Brigitte, Dr. med., Institut für Medizinische Statistik und Dokumentation
(SFB 36),
6501 Lörzweiler, Mainzer Straße 22, Tel. (0 61 49) 4 07
- KRÜGER, Jochem, Dr. med., Institut für Klinische Strahlenkunde,
6501 Harxheim, Moselstraße 10 a, Tel. 85 67
- KULESZYNSKI, Przemyslaw, Dr. med., Institut für Anästhesiologie,
6501 Wackernheim, Rheinblick 29, Tel. 56 30
- KURTENBACH, Heinz-Peter, Institut für Klinische Strahlenkunde,
65 Mainz, Thomas-Mann-Straße 3, Tel. 3 14 78
- LANZ, Egon, Dr. med., Institut für Anästhesiologie,
65 Mainz-Bretzenheim, Südring 86, Tel. 6 61 63
- LAUFER, Klaus, Dr. med., Institut für Klinische Strahlenkunde,
62 Wiesbaden-Sonnenberg, Bingertstraße 45, Tel. 56 74 74
- LEEDER, Hilmar, Dr. med., Institut für Klinische Strahlenkunde,
65 Mainz, Taubertsberg 4, Tel. 38 18 01
- LEHR, Hans Rudolf, Dr. med., Institut für Klinische Strahlenkunde,
65 Mainz-Lerchenberg, Silcherweg 1, Tel. 7 13 92
- LIPPOLD, Rainer, Dipl.-Phys., Institut für Medizinische Statistik und Dokumentation,
6501 Essenheim, Hauptstraße 3
- LUTZKI, Hildburg von, Akad. Dir., Dr. med., Institut für Anästhesiologie,
62 Wiesbaden-Sonnenberg, Schuppstraße 37, Tel. 5 40 32
- MAGIN, Engelbert, Institut für Klinische Strahlenkunde,
65 Mainz 21, Kakteenweg 36, Tel. 9 96 15

- MAKOWSKI, Heinrich Volker, Dr. med., Institut für Anästhesiologie,
6550 Bad Kreuznach, Salinenstraße 2
- MANCZAK, Gerhard, Dr. med., Institut für Klinische Strahlenkunde,
65 Mainz-Bretzenheim, Essenheimer Straße 121, Tel. 3 52 81
- MAU, Jochen, Dipl.-Math., Institut für Medizinische Statistik und Dokumentation,
65 Mainz, Am Taubertsberg 4/XV
- MEIER, Inge, Dipl.-Math., Institut für Medizinische Statistik und Dokumentation,
(SFB 36),
65 Mainz, Berliner Straße 31, Tel. 57 24 33
- MEYZIS, Lothar, Dr. med., Institut für Klinische Strahlenkunde,
65-Mainz-Bretzenheim, Alfred-Mumbächer-Straße 67b, Tel. 3 33 64
- MILDNER, Rainer, Dr. med., Institut für Anästhesiologie,
65 Mainz, Mainzer Straße 61, Tel. 4 20 66
- MÜLLER, Doris, Dipl.-Math., Institut für Medizinische Statistik und Dokumentation
(SFB 36),
65 Mainz, Am Taubertsberg 4, Tel. 38 39 91
- MÜLLER, Hubert, Dr. med., Institut für Anästhesiologie,
62 Wiesbaden, Karl-Josef-Schlitt-Straße 58, Tel. 4 39 17
- MÜLLER, Klaus-Peter, Dr. med., Institut für Anästhesiologie,
62 Wiesbaden-Bierstadt, Kappesgarten 10, Tel. 7 40 87
- MÜLLER-SUUR, Niels, Dr. med., Institut für Anästhesiologie,
6 Frankfurt, Liebigstraße 46, Tel. 72 97 13
- NAUTH, Fatemeh, Institut für Anästhesiologie,
65 Mainz 1, Am Gonsenheimer Spieß 10, Tel. 3 74 45
- NEBE, Klaus, Dr. med., Institut für Anästhesiologie,
65 Mainz, Langenbeckstraße 1
- NETTER, Petra, Dr. phil., Dr. med., Institut für Medizinische Statistik und Dokumentation
(SFB 36),
65 Mainz-Mombach, Am Obstgarten 4, Tel. 68 27 01
- NEUMANN, Christian H., Institut für Klinische Strahlenkunde,
6229 Schlungenbad-Georgenborn, Georgsweg 14
- NÖGEL, Heinz Paul, Dr. med., Institut für Klinische Strahlenkunde,
65 Mainz-Marienborn, Am sonnigen Hang 24, Tel. 36 12 91
- PANHANS, Christa, Dr. med., Institut für Anästhesiologie,
65 Mainz-Bretzenheim, Am Marienpfad 33, Tel. 36 14 10
- PIROTH, Dieter, Dr. med., Dr. rer. nat., Institut für Klinische Strahlenkunde,
Elsheim, Mühlstraße 15, Tel. (0 61 30) 17 78
- REITER, Gerrud, Akad. R., Dr. med., Institut für Anästhesiologie,
65 Mainz-Finthen, Am Eiskeller 35, Tel. 9 93 71
- RUMPELT, Hans-Joachim, Dr. med., Pathologisches Institut,
65 Mainz-Marienborn, Am Sonnigen Hang 12, Tel. 3 45 43
- SCHICKETANZ, Karl-Heinz, Institut für Medizinische Statistik und Dokumentation,
6501 Hahnheim, Walheimer Hof 28, Tel. (0 67 37) 6 91
- SCHINDLER, Erwin, Dr. med., Abteilung für Neuroradiologie der Neurochirurgischen Klinik,
65 Mainz, Rheinstraße 29, Tel. 2 15 68
- SCHNEIDER, Bernd, Dr. med., Institut für Anästhesiologie,
65 Mainz-Bretzenheim, Am Ostergraben 61, Tel. 3 59 63
- SCHNEIDER, H. M., Dr. med., Pathologisches Institut,
65 Mainz, Eduard-David-Straße 1, Tel. 38 17 46
- SCHWARZ, Regina, Institut für Anästhesiologie,
65 Mainz-Bretzenheim, Hinter der Kapelle 46, Tel. 36 17 29

- SEHHATI CHAFAI, Gholam, Dr. med., Institut für Anästhesiologie,
6090 Rüsselsheim, Ernst-Barlach-Straße 29, Tel. 5 54 97
- SONNTAG, Werner, Dr. med., Pathologisches Institut,
65 Mainz-Lerchenberg, Rubensallee 12–20
- STAR, Ernst Günter, Dr. med., Institut für Anästhesiologie,
65 Mainz, Berliner Straße 27
- STEGBAUER, Hans-Peter, Dr. med., Institut für Anästhesiologie,
6094 Bischofsheim, Zur Pappelallee 32, Tel. 18 68
- STEINGASS, Ulf, Dr. med., Institut für Anästhesiologie,
65 Mainz, Am Fort Weisenau 22, Tel. 8 94 13
- STOSSECK, Klaus, Dr. med., Institut für Anästhesiologie,
65 Mainz, Kaiserstraße 21
- SUCHOMEL, Emma, Dr. med., Institut für Anästhesiologie,
65 Mainz, Langenbeckstraße 1
- THEISS, Dieter, Institut für Anästhesiologie,
65 Mainz-Gonsenheim, In der Meielache 23, Tel. 3 27 93
- THUST, Doris, Dr. med., Institut für Anästhesiologie,
6501 Budenheim, Geschwister-Scholl-Straße 6, Tel. 62 33
- VOIGT, Jochen, Pathologisches Institut,
5401 St. Goar-Biebernheim, Im Stockgarten 11
- WAGNER, Rudolf, Dr. med., Pathologisches Institut,
65 Mainz, Welschstraße 18, Tel. 5 41 15
- WEIGAND, Hanfried, Dr. med., Institut für Klinische Strahlenkunde,
65 Mainz-Bretzenheim, Südring 106, Tel. 2 52 96
- WELLEK, Stefan, Dipl.-Psych., Institut für Medizinische Statistik und
Dokumentation,
65 Mainz-Bretzenheim, Rudolf-Diesel-Straße 7, Tel. 5 36 12
- WETTER, Günter, Dipl.-Math., Institut für Medizinische Statistik und Dokumentation,
65 Mainz, Im Münchfeld 13, Tel. 3 11 99
- WILHELM, Wolf-Dietrich, Dr. med., Institut für Anästhesiologie,
65 Mainz-Gonsenheim, Elsa-Brandström-Straße 19, Tel. 68 22 72
- WITTSCHEIN, Enno, Dr. med., Institut für Klinische Strahlenkunde,
65 Mainz-Hechtsheim, Clemens-Brentano-Straße 1, Tel. 5 98 06
- WUNDERLICH, Thomas, Pathologisches Institut,
65 Mainz, Stefan-Karl-Michel-Straße 10

B) Lehrbeauftragte und Nichtbedienstete Lehrkräfte

HONORARPROFESSOR

- JAEGER, Robert, Dr. phil., Medizinische Strahlenkunde,
Oberregierungsrat a.D. in der Physikalisch-Technischen Bundesanstalt Braunschweig,
6350 Bad Nauheim, Otto-Weiß-Straße 10, Tel. 22 31 (liest nicht)

NICHTBEDIENTESTE PROFESSOREN

- BÄSSLER, Roland, Dr. med., Allgem. Pathologie und Pathologische Anatomie,
Pathologisches Institut des Städt. Krankenhauses,
64 Fulda, Edeltellerstraße 4, Tel. (06 61) 8 42 76
- BUCHWALD, Wolfgang, Dr. med., Radiologie,
Chefarzt der Radiologischen Abteilung des Friedrich-Ebert-Krankenhauses,
2350 Neumünster (Holstein), Tel. (0 43 21) 52 52

- BUSANNY-CASPARI, Willi, Dr. med., Dr. rer. nat., Allgemeine Pathologie und Pathologische Anatomie,
Leitender Arzt des Pathologischen Instituts beim Zweckverband des Stadt- und Kreiskrankenhauses Minden,
4950 Minden, Bismarckstraße 6 (beurlaubt)
- CLAUS, Hans-Günther, Dr. med., Radiologie,
Chefarzt der Röntgenabteilung der Städtischen Krankenanstalten Remscheid,
563 Remscheid, Bürgerstraße 211, Tel. (0 21 23) 191
- ESSER, Claus, Dr. med., Medizinische Strahlenkunde,
ehemal. Direktor des Strahleninstituts der Städt. Kliniken Darmstadt,
61 Darmstadt, Flotowstraße 4, Tel. (0 61 51) 7 61 74
- FASSBENDER, Hans-Georg, Dr. med., Allgemeine Pathologie und Pathologische Anatomie,
Beratender Arzt der Bundeswehr, Leiter des Instituts für allgemeine und experimentelle Pathologie der Bundeswehr,
65 Mainz, Friedrich-Schneider-Straße 14, Tel. 5 70 31,
65 Mainz, Schweidnitzer Straße 2, Tel. 8 65 19
- FRANZEN, Josef, Dr. med., Medizinische Strahlenkunde,
Chefarzt der Röntgen- und Strahlenabteilung am St.-Elisabeth-Krankenhaus des Deutschen Caritas-Instituts für Gesundheitsfürsorge, Köln-Hohenlind,
5 Köln-Lindenthal, Dorfstraße 10, Tel. 43 63 87
- HABIGHORST, Ludwig-Volker, Dr. med., Klinische Radiologie,
Städt. Krankenhaus Kemperhof,
54 Koblenz, Tel. (02 61) 4 60 21,
54 Koblenz-Metternich, Geisbachstraße 43, Tel. (02 61) 2 16 77
- HILL, Klaus, Dr. med., Allgemeine Pathologie und Pathologische Anatomie,
Chefarzt des Pathologischen Instituts am Evangelischen Krankenhaus,
47 Hamm/Westf., Werler Straße 110, Tel. (0 23 81) 54 51
47 Hamm-Berge, Heideweg 194, Tel. (0 23 81) 5 12 29
- HÜLSE, Reinhard, Dr. med., Klinische Strahlenkunde,
Evangel. Stift St. Martin,
54 Koblenz, Tel. (02 61) 1 00 11,
54 Koblenz, Hohenzollernstraße 146, Tel. (02 61) 3 18 31
- KÖSSLING, Friedrich-Karl, Dr. med., Pathologie,
Pathologisches Institut am Zentralkrankenhaus,
28 Bremen 1, St.-Jürgen-Straße, Tel. (04 21) 4 49 21
- KREUSCHER, Herrmann, Dr. med., Anästhesiologie,
65 Mainz, Weidmannstraße 40, Tel. 2 06 55
- MICHAELIS, Jörg, Dr. med., Medizinische Strahlenkunde,
65 Mainz-Lerchenberg, Liebermannstraße 26, Tel. 7 12 28
- NOLTE, Hans, Dr. med., Anästhesiologie,
Chefarzt des Instituts für Anästhesiologie des Zweckverbandes Stadt- und Kreiskrankenhauses Minden (Westfalen),
4950 Minden, Tel. 80 11
- REMMELE, Wolfgang, Allgem. Pathologie und spezielle pathologische Anatomie,
Direktor des Pathologischen Institutes der Kliniken der Landeshauptstadt Wiesbaden,
62 Wiesbaden, Schwalbacher Straße 62, Tel. 38 61
- SCHÄFER, Albrecht, Dr. med., Pathologie,
Städt. Krankenhaus, Abteilung Pathologie,
6750 Kaiserslautern, Richard-Wagner-Straße 45, Tel. (06 31) 85 31,
6750 Kaiserslautern, Fliegerstraße 72, Tel. (06 31) 6 14 71
- STELZIG, Hans Hartmut, Dr. med., Klinische Strahlenkunde,
Stadtkrankenhaus, Radiologische Abteilung,
609 Rüsselsheim, Tel. (0 61 42) 6 36 40,
609 Rüsselsheim, Ernst-Reuter-Straße 68, Tel. (0 61 42) 6 20 61

STÖTZER, Harry, Dr. med., Leiter der Abteilung für experimentelle Pathologie der
Fa. Ch. Boehringer Ingelheim,
6507 Ingelheim, Ch. Boehringer Sohn, Tel. (0 61 32) 77 25 73
6507 Ingelheim, Frankenstraße 1, Tel. (0 61 32) 23 80

VAN DE WEYER, Karl-Heinrich, Dr. med., Medizinische Strahlenkunde,
Chefarzt der Radiologischen Abteilung am Schwerpunkt-Krankenhaus in Trier,
55 Trier, Auf der Hill, Caspar-Olevian-Straße 62, Tel. 3 10 40

ZEITLER, Eberhard, Dr. med., Medizinische Strahlenkunde,
Leiter der Radiologischen Abteilung der Aggertalklinik für Gefäßerkrankungen,
Engelskirchen-Grünscheid, Ärztehäuser

Lehrveranstaltungen

ANÄSTHESIOLOGIE

1. Scheinpflichtige Lehrveranstaltungen

Praktische Übungen für akute Notfälle
und Erste ärztliche Hilfe
30-std., Mo 15–16, Di, Mi 14–16,
Bau 8 a

„Praktikum der Prämedikation zur Narkose im Rahmen
des Praktikums der Chirurgie“
30-std., Mo–Fr 16–17, Hs und KS der Chirurgie

F. Brost
M. Halmágyi
U. Kleinheisterkamp
H. Kreuzer
S. Okonek (Inn. Med.)
H.P. Schuster (Inn. Med.)
mit Assistenten

F. Brost
M. Halmágyi
U. Kleinheisterkamp
H.V. Makowski
K.P. Müller

2. Dringend empfohlene Lehrveranstaltungen

Symptomatologie und Erste Versorgung der akut lebensbedroh-
lichen Zustände (Ringvorlesung)
1-std., Mo 11–12, Hs Chirurgische Klinik

Grundzüge der Intensivbehandlung
1-std., Mi 10–11, Hs Chirurgische Klinik

Anästhesiologie Vor- und Nachbehandlung der Patienten
der operativen Medizin
1-std., Di 9–10, Hs Chirurgische Klinik

Biochemische Grundlage der Infusionstherapie
1-std., Di 16 c.t., Hs Chirurgische Klinik

P. Baum (Inn. Med.)
F. Brost
W. Draf (HNO)
P. Emmrich (Kinder)
M. Halmágyi
J. Hausamen (ZMK)
H. Just (Inn. Med.)
H. Kreuzer
K. Martin (Gyn. u. G.)
G. Ritter (Chir.)
H.P. Schuster (Inn. Med.)
D. Voth (Neurochir.)

F. Brost
M. Halmágyi

F. Brost
M. Halmágyi
H. Kreuzer
H. Nolte

K.H. Bäßler
H. Grünert
M. Halmágyi

3. Wahllehrveranstaltungen

- Kolloquium über anästhesiologische Fragen für Fortgeschrittene
1-std., Mi 16–17, Hs Chirurgische Klinik
L. Barth
R. Frey
H.U. Gerbershagen
- Praxis der Anästhesiologie und ihre pharmakologischen Grundlagen, mit praktischen Übungen (für Mediziner und Zahnmediziner)
1-std., Fr 10–11, Hs Chirurgische Klinik
L. Barth
R. Frey
H.U. Gerbershagen
R. Mildner
K.J. Netter
- Spezielle Probleme der Anästhesiologie und Intensivtherapie,
1-std., Mo 16–17, Konferenzraum Anästhesiologie
F. Fischer
R. Frey
H.U. Gerbershagen
H.V. Makowski
G. Sehhati
- Wissenschaftliche Arbeiten am Institut für Anästhesiologie
1-std., Fr 16.30–17.30, Konferenzraum Anästhesiologie
R. Frey
H.U. Gerbershagen
R. Mildner
K. Stosseck
- Endoskopie und Intubationstechnik sowie Tracheotomie (mit praktischen Übungen)
Z.n. V., Hs und Op HNO-Klinik
W. Draf
R. Frey
H. Jung
H. Müller
K. Ritter
- Anästhesiologische Schmerzbehandlung mit Demonstration
1-std., Mo 15–16, Ks Chirurgische Klinik, EG.
H.U. Gerbershagen
N. Müller-Suur
Ch. Panhans
- Spezielle Probleme der Regionalanästhesie mit Demonstration
Z.n.V., Ks Chirurgische Klinik, EG.
H.U. Gerbershagen
N. Müller-Suur
Ch. Panhans
- Katastrophenmedizin
1-std., Mi 17–18, Hs Chirurgische Klinik
R. Frey
K.P. Müller
- Die lebensrettenden Sofortmaßnahmen und Wiederbelebung
1-std., Do 15–16, Hs N 1
R. Frey
H.V. Makowski
K.P. Müller
H. Müller
C.H. Schweikert

RADIOLOGIE

1. Scheinpflichtige Lehrveranstaltungen

- Röntgendiagnostischer Kurs
(Unter Berücksichtigung des Strahlenschutzes)
Di, Mi, Do 14–15.30, Ks ZMK-Klinik
W. Buchwald
H.G. Claus
M. Georgi
J.P. Haas
L.V. Habighorst
K. Hahn
R. Hülse
J. Kutzner
K. Reisner
H. Stelzig
S. Wende
K.H. v.d. Weyer
R. Wolf
E. Zeitler

2. Dringend empfohlene Lehrveranstaltungen

Radiologie (Röntgendiagnostik, Strahlentherapie und Nuklearmedizin) Di, Fr 10–11, gr. Hs Path.	L. Diethelm
Anatomie im Röntgenbild (für Studierende in der Vorklinik) Fr 13–15, Hs 19 (Universität)	J. Franzen

3. Wahllehrveranstaltungen

Röntgendiagnostisches Praktikum (für Doktoranden) ganz- und halbtägig, Z.u.O.n.V.	L. Diethelm M. Georgi K. Hahn J. Kutzner R. Wolf
Ausgewählte Kapitel aus der Radiologie 14-tägl., Mo 14–16	H.G. Claus L. Diethelm M. Georgi J.P. Haas L.V. Habighorst K. Hahn R. Hülse J. Kutzner K. Reisner H. Stelzig K.H. v.d. Weyer R. Wolf E. Zeitler
Einführung in die Röntgendiagnostik (Propädeutik) 14-tägl., Z.n.V., Hs Institut	C. Esser
Röntgendiagnostik in der Chirurgie Do 16–17, Hs Institut	K.H. v.d. Weyer
Einführung in die gynäkologische Strahlentherapie Z.u.O.n.V.	H.G. Claus
Röntgendiagnostik des Magen-Darm-Kanals 2-std., 14-tägl., n.V.	W. Buchwald
Spezielle Röntgendiagnostik am Schädel 2-std., 14-tägl., n.V.	K. Reisner
Einführung in die Angiographie am Körperstamm Z.u.O.n.V.	L.V. Habighorst
Einführung in die Nuklearmedizin 2-std., Z.u.O.n.V.	D. Eissner J. Fischer W. Grimm K. Hahn W. Hengst J. Kutzner R. Wolf
Röntgenbildanalyse und Anleitung zum Abfassen von Befunddikтатаen Mi 14–15, Demonstrationsraum chirurgische Röntgendiagnostik	M. Georgi
Arbeiten in der experimentellen Abteilung Z.n.V.	L. Diethelm M. Georgi K. Hahn J. Kutzner R. Wolf

NEURORADIOLOGIE

1. Wahllehrveranstaltungen

Neuroradiologische Diagnostik cerebraler und spinaler Erkrankungen 2-std., Di 16–18,	Hs Neurochirurgische Klinik, Abtlg. für Neuroradiologie	S. Wende
Neuroradiologische Demonstrationen 1-std., Fr 15–16,	Hs Neurochirurgische Klinik, Abtlg. für Neuroradiologie	S. Wende
Neuroradiologischer Untersuchungskurs tgl. 9–12,	Hs Neurochirurgische Klinik, Abtlg. für Neuroradiologie	S. Wende

ALLGEMEINE PATHOLOGIE UND PATHOLOGISCHE ANATOMIE

a) Für Studierende nach der neuen AO

1. Scheinpflichtige Lehrveranstaltungen

Kursus der Allgemeinen Pathologie 6-std., Mo–Do 9–10 (alle Gruppen) Fr 8–10 (Prakt. Gruppe A) Fr 10–12 (Prakt. Gruppe B) Mo 11–13 (Prakt. Gruppe C)		J.M. Schröder W. Thoenes N. N.
Gr. Hs und Ks Pathologie		
Kursus der Speziellen Pathologie (ab 3. klin. Semester) 4-std., Mo 9–11, 17–19, (Gruppe A) Di 9–11, 17–19, (Gruppe B) Do 9–11, 17–19, (Gruppe C)		K.H. Langer J. Löhr J.M. Schröder N.N.
Kl. Hs und Ks Pathologie		

2. Dringend empfohlene Lehrveranstaltungen

Organpathologie (ergänzend zum Kurs der Allgemeinen Pathologie) 3-std., Mo, Mi, Do 10–11		K. Hill K. Paulini J.M. Schröder H. Stötzer
Gr. Hs Pathologie		

b) Für Studierende nach der alten BO

Allgemeine Pathologie 4-std., Mo–Do 9–10,	gr. Hs Pathologie	J.M. Schröder W. Thoenes
Spezielle Pathologie 3-std., Mo, Mi, Do 10–11,	gr. Hs Pathologie	K. Hill K. Paulini J.M. Schröder H. Stötzer
Pathologisch-histologisches Praktikum 4-std., Z.n.V.,	Ks Pathologie	H. Flenker
Pathologisch-anatomischer Demonstrationskurs 4-std., Z.n.V.,	Pathologisches Institut der Städt. Krankenanstalten Wiesbaden	W. Remmele

ALLGEMEINES

Wahllehrveranstaltungen

Klinisch-pathologische Besprechungen 1-std., 14-tägl., Do 12–13, kl. Hs Pathologie	P. Schölmerich W. Thoenes
Pädiatrisch-pathologisch-anatomische Besprechungen (Demonstrationskurs) 1-std., Z.n.V., gr. Hs Pathologie	W. Meyer J. Spranger
Pathologie rheumatischer Erkrankungen 1-std., Z.u.O.n.V.	H.G. Faßbender
Pathologisch-histologischer Kurs für Fortgeschrittene 2-std., Sa 8–10, Ks Pathologie	H. Flenkner
Klinisch-neuropathologisches Kolloquium 2-std., 14-tägl., Mo 15.30–17, Hs Pathologie	J.M. Schröder
Feinstruktur neuromuskulärer Erkrankungen 1-std., Do 16–17, gr. Hs Pathologie	J.M. Schröder
Spezielle Pathologie der Brustdrüsenenerkrankungen 1-std., Zeit und Ort nach Vereinbarung	R. Bäßler

Für Studierende der Zahnheilkunde

1. Scheinpflichtige Lehrveranstaltungen

Spezielle Pathologie für Studierende der Zahnheilkunde 4-std., Mo, Do 17–19, gr. Hs Pathologie	W. Meyer
Pathologisch-histologisches Praktikum für Studierende der Zahnheilkunde 2-std., Fr 11.30–13, Ks Pathologie	W. Meyer

2. Dringend empfohlene Lehrveranstaltungen

Spezielle Pathologie und Pathohistologie der Zahn-, Mund- und Kiefer- krankheiten, Teil II 1-std., Di 16–17, gr. Hs ZMK	W. Meyer H. Scheunemann
---	----------------------------

MEDIZINISCHE STATISTIK UND DOKUMENTATION

1. Scheinpflichtige Lehrveranstaltungen

Übungen zur Biomathematik für Mediziner 2-std., Mo–Do 14 c.t.–16 und 16 c.t.–18, Ks Institut	J. Berger M. Budenz W. Ehrenberg-Kiecke N.N. R. Lippold J. Mau D. Müller E. Scheidt K.H. Schicketanz S. Wellek N. Wermuth
---	---

2. Dringend empfohlene Lehrveranstaltungen

Biomathematik, Medizinische Statistik und Dokumentation
2-std., Fr 11.30–13, Hs Frauenklinik

J. Berger
N.N.

3. Wahllehrveranstaltungen

Statistische Verfahren in der Epidemiologie
1-std., n.V.

J. Berger

Kolloquium über die Anwendung der Statistik in der Medizin
2-std., n.V.

N. N.

Einführung in die elektronische Datenverarbeitung in der Medizin
1-std., n.V.

J. Michaelis

Statistische Beratung bei wissenschaftlichen Arbeiten
halbtägig, n.V.

J. Berger
M. Budenz
W. Ehrenberg-
Kieckebusch
I. Hahn
N. N.
R. Lippold
J. Mau
I. Meier
D. Müller
P. Netter
E. Scheidt
K.H. Schicketanz
S. Wellek
N. Wermuth
G. Wetter

Naturwissenschaftlich-Philosophisches Kolloquium
2-std., 14-tägl., Mi 19–21, Hs N 1 (Kuppelbau)

Die Einzelveranstaltungen werden durch Plakate angekündigt

H. Bredt
G. Funke
G. Mann
H. Sachse
P. Schneider
G.V. Schulz
J. Stallmach
E. Thomas

SOMMERFEST DER STUDENTENSCHAFT
Samstag, 26. Juni 1976, Forum universitatis

8. Fachbereich Konservative Medizin

Anschrift: 65 Mainz, Postfach 3960, Langenbeckstraße 1 (Schwesternhaus II)

Dekan: Prof. Dr. E. Straub, Tel. 19/24 41

Dekanat: Renate Tresz, Tel. 19/29 66

Wissenschaftliche Einrichtungen

Integrierte wissenschaftliche Einrichtungen mit eigener Leitung und eigener Verwaltung.

I. Medizinische Klinik und Poliklinik

Naunynweg

Leitung: Prof. Dr. H. P. Wolff, Tel. 19/22 75, Sekretariat: U. Bohm, Tel. 19/22 76

Professoren: G.-A. Distler, Tel. 19/25 32, K. Ewe, Tel. 19/25 61, B. Krönig, Tel. 19/27 08, E.-M. Lemmel, Tel. 19/31 45, D. Lommer, Tel. 19/21 91, H.-P. Nast, Tel. 19/28 39, W. Ohler, Tel. 19/28 84, H. Spitzbarth, Tel. 19/28 78, J. Weis, Tel. 19/21 46

Ass.-Professoren: E. U. Baas, Tel. 19/22 80, K. Sinterhauf

Wiss. Mitarbeiter: Dr. F. Appel, Dr. M. Brückner-Junior, Dr. H. Cölle, Dr. I. Dunkel, Dr. U. Farack, Dr. M. Gathof, Dr. A.-Ch. v. Gizycki, Dr. E. Hecking, Dr. K.-H. Holtermüller, Dr. H.-J. Keim, Dr. W. Kirch, Dr. H. Köhler, Dr. E. Noah, Dr. Th. Philipp, Dr. A. Philippi, Dr. P. Reinhardt, Dr. K. Riechmann, Dr. G. Schumann, Dr. W. Schwarz, Dr. B. Walter, Dr. U. Walter, Dr. E. Wandel, Dr. R. Wanitschke, Dr. Th. Weihrauch, Dr. H. Zschiedrich

Abteilung für Hämatologie

Naunynweg

Leitung: Prof. Dr. J. Fischer, Tel. 19/25 80, Sekretariat: H. Petermann, Tel. 19/25 81

Ass.-Professoren: Dr. G. Zeile, Tel. 19/22 52

Wiss. Mitarbeiter: Dr. W. Achenbach, Dr. M. Andreeff, Dr. A. Brunier, Dr. W. Fischer, Dr. J. Preiß, Dr. A. Roux

Strahlenschutzarzt: Dr. H. Gamm

II. Medizinische Klinik und Poliklinik

Reisingerweg

Leitung: Prof. Dr. P. Schölmerich, Tel. 19/22 50, Sekretariat: G. Andres, Tel. 19/22 51

Professoren: H. Just, Tel. 19/25 86, J. Knolle, Tel. 19/24 16, K. Lang, Tel. 19/28 25, K.-H. Meyer zum Büschenfelde, Tel. 19/28 09, W. Prellwitz, Tel. 19/21 90

Ass.-Professoren: (Tel. Zentralsekretariat 19/22 56)

Dr. W. Atzpodien, Dr. H.-Ch. Brodersen, Prof. Dr. H.-J. Gilfrich, Tel. 19/27 41, Dr. P. Limbourg, Prof. Dr. H.-J. von Mengden, Tel. 19/28 21, Dr. M. Olbermann, Dr. H. Schönborn, Prof. Dr. H.-P. Schuster, Tel. 19/25 48, Prof. Dr. U. Theile, Tel. 19/28 76

Wiss. Mitarbeiter: Dr. W. Arnold, Dr. H. Bierbach, Dr. R. Eckhardt, Dr. R. Erbs, Dr. P. Fischer, Dr. J. Freudenberg, Dr. H.-J. Giesecke, Dr. U. Groth, Dr. M. Grünert-Fuchs, Dr. W. Guckenbiehl, Dr. P. Hain, Dr. J. Hess, Dr. U. Hopf, Dr. Th. Hütteroth, Dr. S. Kapp, Dr. K.-A. Müller, Dr. K. Ohnesorge, Dr. S. Okonek, Dr. H. Pernice, Dr. E. Rosellen, Dr. H. Sauer, Dr. E. Schnellbacher, Dr. C.-J. Schuster, Dr. K.A. Streicher, Dr. Ch. Thiel, Dr. K. Tüttenberg, Dr. A. von Ungern-Sternberg, Dr. J. Zipfel

Abteilung für Endokrinologie

Naunynweg

Leitung: Prof. Dr. J. Beyer, Tel. 19/22 55, Sekretariat: U. Hoch, Tel. 19/24 11

Wiss. Mitarbeiter: Dr. U. Cordes, Dr. J. Happ, Dr. U. Krause, Dr. G. Sell, Dr. E. Wolf

Abteilung für Physikalische Therapie und Rheumatologie

Reisingerweg

Leitung: N.N.

Ass.-Prof.: Dr. Gunhild Faust

Wiss. Mitarbeiter: Dr. W. Günther, Dr. B. Zöller

Abteilung für Pneumologie

Ehrlichweg

Leitung: Prof. Dr. R. Ferlinz, Tel. 19/29 62, Sekretariat: U. Farrensteiner, Tel. 19/29 63

Professoren:

Ass.-Professoren: Dr. V. Schulz

Wiss. Mitarbeiter: Dr. S. Busch, Dr. P. Endres, Dr. H. Päßgen, Dr. K.H. Schnabel

Kinderklinik

Reisingerweg

Leitung: Prof. Dr. J. Spranger, Tel. 19/23 25, Sekretariat: M. Belz, Tel. 19/23 26

Professoren: P. Emmrich, Tel. 19/27 69, G. Erdmann, Tel. 19/23 23, B. Jüngst, Tel. 19/23 28,
E. Straub, Tel. 19/24 41

Ass.-Professoren: G. Schönberger,
Tel. 19/27 85 - 27 86

Wiss. Mitarbeiter: Dr. W. Baumann, Dr. J. Beck, Dr. F. Benzing, Dr. H.G. Berzel, Dr. B. Brodt,
Dr. M. Cantz, Dr. E. Dieterich, H.-G. Eckert, E. Einsiedel, Dr. H. Franke, Dr. J. Franke,
Dr. J. Gehler, Dr. W. Gempp-Friedrich, Dr. I. Glatzel, Dr. I. Greinacher, Dr. P. Gutjahr,
M. Hanisch, Dr. H. Hütteroth, B. Pontz, Dr. Ch. Quade, Dr. H. Rohr-Weirich, Dr. R. Schleiffer,
H. Seitz, Dr. H. Stopfkuchen, Dr. J. Tröger, W. Wahler, B. Walther, Dr. J. Weinig, Dr. D.
Weitzel, Dr. R. Ziegler

Hautklinik

Ehrlichweg

Leitung: Prof. Dr. G. W. Korting, Tel. 19/22 40, Sekretariat: H. Eckerle, Tel. 19/22 41

Professoren: H. Holzmann, Tel. 19/23 76, B. Morsches, Tel. 19/27 43

Ass.-Prof.: Dr. K. Bork, Tel. 19/25 59

Wissenschaftliche Mitarbeiter: Dr. R. Barniske, Dr. M. Bechtold, Dr. B. Bolte, Dr. R. Brachtel,
Dr. H.-U. Brückelschen, Dr. Gnändiger-Mezger, Dr. G. Heindorff, Dr. N. Hoede, Dr. E.
Hoost, Dr. K. Ohmer, Dr. S. Rose, Dr. A. Rosinus, Dr. B. Schäfer, Dr. H. Schmiedbach,
Dr. S. Schneider, Dr. P. Schramm, Dr. U. Weigand.

Neuro-Psychiatrische Klinik

Kraepelinweg

Leitung: Prof. Dr. U. Peters, Tel. 19/23 35, Sekretariat: B. Seyb, Tel. 19/23 36

Professoren: J. Glatzel, Tel. 19/23 68, H. Rieger, Tel. 19/25 95, K.H. Schiffer, Tel. 19/23 36

Ass.-Professoren: Dr. N. Seyfeddinipur, Tel. 19/23 38

Wiss. Mitarbeiter: Dr. Ch. Bettingen, Dr. H. Caesar, Dr. H. Croy, Dr. W. Demuth, Dr. G. Ditzen,
Dr. R. Enkelmann, Dr. G. Förster, Dr. J. Garcia-Vera, Dr. Ch. Gottwald, Dr. K. Haberer,
Dr. C. Häring-Krämer, Dr. K. Kerschberger, Dr. D. Lützel, Dr. A. Marneros, Dr. M. Philipp,
Dr. U. Röhr, B. Roy-Feiler, Dr. M. Schäfer, Dr. Th. Schulte

Klinik und Poliklinik für Psychotherapie

Reisingerweg

Leitung: Prof. Dr. D. Langen, Tel. 19/28 40, Sekretariat: A. Förster, Tel. 19/28 41

Wiss. Mitarbeiter: Dr. B. Fahl, Dr. H.-D. Görlich, Dr. M. Klieseisen, K. Schaumberger

Neurologische Klinik und Poliklinik

Reisingerweg

Leitung: N.N.

Kommissarische Leitung: Prof. Dr. K. H. Schiffer, Tel. 19/25 10

Sekretariat: K. Brandmüller, Tel. 19/25 11

Wiss. Mitarbeiter: R. Besser, Dr. H. Bücking, Dr. A. Fenske, Dr. K. Foerster, Dr. G. Haferkamp,
Dr. W. Kraus, Dr. W.-R. Palmer, Dr. J. Resch, Dr. R. Thümler

Personalteil

(Die Sprechstunden finden, sofern nicht anders angegeben, unmittelbar nach der Vorlesung statt)

A) Bedienstete der Universität

PROFESSOREN

a) Hauptamtliche Professoren

BEYER, Jürgen, Dr. med., Innere Medizin,
65 Mainz 31, Menzelstraße 7, Tel. 7 38 13

BILZ, Rudolf, Dr. med., Medizinische Psychologie und Psychotherapie, pensioniert,
65 Mainz, Beuthener Straße 1,
Sprechstunden: Mo-Fr, 11-13, Kliniken, Bau 22

DISTLER, Georg-Armin, Dr. med., Innere Medizin,
65 Mainz-Bretzenheim, Südring 347, Tel. 3 31 00

EMMRICH, Peter, Dr. med., Kinderheilkunde,
65 Mainz-Lerchenberg, Rilkeallee 15, Tel. 7 15 85

ERDMANN, Gerhart, Dr. med., Kinderheilkunde,
65 Mainz, Augustusstraße 11, Tel. 9 64 67

EWE, Klaus, Dr. med., Innere Medizin,
65 Mainz-Bretzenheim, Südring 349, Tel. 3 31 09

FERLINZ, Rudolf, Dr. med., Innere Medizin,
53 Bonn-Bad Godesberg, Wilhelmstraße 5, Tel. (0 22 21) 36 63 15

FISCHER, Joseph, Dr. med., Innere Medizin, Hämatologie,
65 Mainz, Hans-Böckler-Straße 77, Tel. 3 51 07

GLATZEL, Johann, Dr. med., Neuropsychiatrie,
65 Mainz-Gonsenheim, Kehlweg 80b, Tel. 9 94 94

HOLZMANN, Hans, Dr. med., Haut- und Geschlechtskrankheiten,
65 Mainz-Mombach, Westring 257, Tel. 68 27 66

- JÜNGST, Bodo-Knut, Dr. med., Kinderheilkunde,
65 Mainz, Kehlweg 64, Tel. 9 97 27
- JUST, Hannsjörg, Dr. med., Innere Medizin,
65 Mainz, Heiligkreuzweg 83, Tel. 8 92 38
- KNOLLE, Jürgen, Dr. med., Innere Medizin,
65 Mainz, Oberer Laubenheimer Weg 19, Tel. 2 73 40
- KÖTTGEN, Ulrich, Dr. med., Kinderheilkunde, emeritiert,
65 Mainz, Am Fort Weisenau 18, Tel. 8 92 95
- KORTING, Günter W., Dr. med., Haut- und Geschlechtskrankheiten,
65 Mainz-Bretzenheim, Am Eselsweg 7, Tel. 3 48 56
- KRANZ, Heinrich, Dr. med., Psychiatrie und Neurologie, emeritiert,
5101 Friesenrath, Hundertsweg 24, Tel. Kornelimünster 73 55
- KRÖNIG, Bernd, Dr. med., Innere Medizin,
65 Mainz, Beuthener Straße 22, Tel. 5 24 00
- LANG, Klaus, Dr. med., Innere Medizin,
65 Mainz, Am Gonsenheimer Spieß, Tel. 2 88 06
- LANGEN, Dietrich, Dr. med., Psychotherapie und Medizinische Psychologie,
65 Mainz, Annabergstraße 69, Tel. 19/28 40,
Sprechstunden: nach Vereinbarung
- LEMMELE, Ernst-Martin, Dr. med., Immunologie,
Gau-Bischofsheim, In den Borngärten 6a
- LOMMER, Dietmar, Dr. rer. nat., Dipl.-Chem., Klinische Chemie,
65 Mainz, Göttelmannstraße 42, Tel. 8 24 20
- MEYER ZUM BÜSCHENFELDE, Karl-Hermann, Dr. med., Dr. med. vet., Innere Medizin,
65 Mainz, Augustusstraße 11, Tel. 2 29 96
- MORSCHES, Bernhard, Dipl.-Chem., Dr. rer. nat., Klinische Chemie,
65 Mainz-Gonsenheim, Grabenstraße 40, Tel. 4 52 47
- NAST, Hanns-Peter, Dr. med., Innere Medizin,
65 Mainz, Im Münchfeld 11, Tel. 3 19 61
- OHLER, Werner, Dr. med., Innere Medizin,
65 Mainz-Bretzenheim, Am Marienpfad 59, Tel. 3 45 92
- PETERS, Uwe Henrik, Dr. med., Neuropsychiatrie,
65 Mainz-Weisenau, Laubenheimer Weg 90, Tel. 8 13 16
- PRELLWITZ, Winfried, Dr. med., Klinische Chemie,
65 Mainz, Hechtsheimer Straße 42, Tel. 8 98 89
- RIEGER, Hubert, Dr. med., Neuropsychiatrie,
65 Mainz-Gonsenheim, Elsa-Brandström-Straße 21, Tel. 4 44 29
- SCHIFFER, Karl Heinz, Dr. med., Psychiatrie und Neurologie,
65 Mainz-Hechtsheim, Georg-Büchner-Straße 112, Tel. 5 91 44
- SCHÖLMERICH, Paul, Dr. med., Innere Medizin,
65 Mainz, Weidmannstraße 67, Tel. 8 26 79
- SPITZBARTH, Herbert, Dr. med., Innere Medizin,
65 Mainz, Hölderlinstraße 4, Tel. 5 63 80,
Sprechstunden: Do 11–12, Kliniken, Bau 1
- SPRANGER, Jürgen, Dr. med., Kinderheilkunde,
65 Mainz, Bebelstraße 43a, Tel. 3 46 25
- STRAUB, Eberhard, Dr. med., Kinderheilkunde,
65 Mainz, Römerwall 57, Tel. 2 60 68
- VOIT, Kurt, Dr. med., Innere Medizin, emeritiert,
8193 Ammerland, Nördliche Seestraße 27, Tel. 4 06

WEIS, Johannes, Dr. med., Innere Medizin,
65 Mainz 21, Schwambstraße 42, Tel. 4 01 62

WOLFF, Hans Peter, Dr. med., Innere Medizin,
65 Mainz, Westring 257

b) Habilitierte Bedienstete

CANTZ, Michael, Wiss. Mitarbeiter, Dr. med., Kinderheilkunde,
65 Mainz, Bebelstraße 49

GILFRICH, Hans-Joachim, Assistenzprofessor, Dr. med., II. Medizinische Klinik und Poliklinik
65 Mainz-Hechtsheim, Rheingaustraße 4, Tel. 5 85 96

MENGDEN, Hans-Jürgen von, Assistenzprofessor, Dr. med., Innere Medizin,
65 Mainz 31, Tizianweg 17b, Tel. 7 27 81

SCHÖNBERGER, Winfried, Assistenzprofessor, Dr. med., Kinderheilkunde,
62 Wiesbaden-Sonnenberg, Pfahlerstraße 43

SCHUSTER, Hans-Peter, Assistenzprofessor, Dr. med., Innere Medizin,
65 Mainz, Wilhelm-Holzamer-Straße 5, Tel. 5 93 33

THEILE, Ursula, Assistenzprofessor, Dr. med., II. Medizinische Klinik und Poliklinik,
65 Mainz-Mombach, Am Lemmchen 35, Tel. 68 23 68

ASSISTENZPROFESSOREN

ATZPODIEN, Wilhelm, Dr. med., II. Medizinische Klinik und Poliklinik,
65 Mainz-Bretzenheim, Hans-Böckler-Straße 50, Tel. 36 15 41

BAAS, Ernst Ullrich, Dr. med., I. Medizinische Klinik und Poliklinik,
65 Mainz, Am Fort Elisabeth 5, Tel. 5 65 54

BORK, Konrad, Dr. med., Hautklinik,
65 Mainz, Draiser Straße 89, Tel. 3 59 01

BRODERSEN, Hans-Christian, Dr. med., II. Medizinische Klinik und Poliklinik,
65 Mainz, Draiser Straße 112, Tel. 3 49 21

FAUST, Gunhild, Dr. med., II. Medizinische Klinik und Poliklinik,
65 Mainz, Eduard-David-Straße 9, Tel. 3 75 62

GILFRICH, Hans-Joachim, Prof., Dr. med., II. Medizinische Klinik und Poliklinik,
65 Mainz-Hechtsheim, Rheingaustraße 4, Tel. 5 85 96

LIMBOURG, Peter, Dr. med., II. Medizinische Klinik und Poliklinik,
65 Mainz-Bretzenheim, In der Meielache 21, Tel. 3 22 74

MENGDEN, Hans-Jürgen von, Prof., Dr. med., Innere Medizin,
65 Mainz 31, Tizianweg 17b, Tel. 7 27 81,

OLBERMANN, Manfred, Dr. med., II. Medizinische Klinik und Poliklinik,
6533 Bacharach, Mainzer Straße 51, Tel. 3 79

SCHÖNBERGER, Gisela, Dr. med., Kinderklinik,
62 Wiesbaden-Sonnenberg, Pfahlerstraße 43, Tel. 54 19 71

SCHÖNBERGER, Winfried, Prof., Dr. med. Kinderheilkunde,
62 Wiesbaden-Sonnenberg, Pfahlerstraße 43

SCHÖNBORN, Hartwig, Dr. med., II. Medizinische Klinik und Poliklinik,
65 Mainz, Katharinenstraße 28, Tel. 4 39 61

SCHULZ, Volker, Dr. med., II. Medizinische Klinik und Poliklinik,
65 Mainz, Hans-Böckler-Straße 86, Tel. 3 36 38

SCHUSTER, Hans-Peter, Prof., Dr. med., Innere Medizin,
65 Mainz, Wilhelm-Holzamer-Straße 5, Tel. 5 93 33

SEYFEDDINIPUR, Nosratolah, Dr. med., Psychiatrische Klinik,
65 Mainz-Mombach, Am Westring 229, Tel. 68 90 20

SINTERHAUF, Klaus, Dr. med., I. Medizinische Klinik und Poliklinik,
65 Mainz, Hechtsheimer Straße 70, Tel. 2 41 74

STECHELE, Ursula, Dr. med., Kinderklinik,
65 Mainz-Gonsenheim, Kapellenstraße 29, Tel. 4 49 58

THEILE, Ursula, Prof., Dr. med., II. Med. Klinik und Poliklinik,
65 Mainz-Mombach, Am Lemmchen 35, Tel. 68 23 68

WALTER, Udo, Dr. rer. nat., I. Medizinische Klinik und Poliklinik,
65 Mainz, Im Münchfeld 31

ZEILE, Gerhard, Dr. med., Abteilung für Hämatologie an der I. Medizinischen Klinik und
Poliklinik,
6508 Alzey 1, Ostdeutsche Straße 18, Tel. (0 67 31) 80 17

WISSENSCHAFTLICHE MITARBEITER

ACHENBACH, Wolfram, Dr. med., Abteilung für Hämatologie an der I. Medizinischen
Klinik und Poliklinik,
653 Bingen, Zeppelinstraße 3, Tel. 1 27 35

ANDREEFF, Michael, Dr. med., Abtlg. f. Hämatologie a. d. I. Medizinischen Klinik und
Poliklinik,
65 Mainz, Langenbeckstraße 1

APPEL, Farideh, Dr. med., I. Medizinische Klinik und Poliklinik,
6501 Bodenheim, Berliner Straße 25, Tel. (0 61 35) 36 56

ARNOLD, Wolfgang, Dr. med., II. Medizinische Klinik und Poliklinik,
6501 Wackernheim, Kleine Hohl 25, Tel. (0 61 32) 57 82

BARNISKE, Renate, Dr. med., Akad. OR., Hautklinik,
65 Mainz, Ernst-Ludwig-Straße 12, Tel. 2 77 73

BAUMANN, Walter, Dr. med., Kinderklinik,
65 Mainz 42, An den Mühlwegen 34, Tel. 5 95 47

BECHTOLD, Michael, Dr. med., Hautklinik,
65 Mainz, Untere Zahlbacher Straße 46

BECK, Jörn-Dirk, Dr. med., Wiss. Ass., Kinderklinik,
65 Mainz-Bretzenheim, Südring 343

BENZING, Freya, Dr. med., Kinderklinik,
65 Mainz, Wallstraße 10, Tel. 3 29 17

BERZEL, Hans Günter, Dr. med., Kinderklinik,
65 Mainz, Langenbeckstraße 1

BESSER, Roland, Neurologische Klinik,
62 Wiesbaden-Bierstadt, Dorrlochstraße 3

BETTINGEN, Christel, Dr. med., Psychiatrische Klinik,
6501 Heidesheim, Am Pfingstborn 4, Tel. (0 61 32) 5 82 73

BIERBACH, Hartmut, Dr. med., II. Medizinische Klinik und Poliklinik,
65 Mainz, Marienborner Straße 23, Tel. 3 41 72

BOLTE, Brigitte, Dr. med., Hautklinik,
65 Mainz, Unterer Michelsbergweg 10, Tel. 2 35 88

BRACHTEL, Ralph, Dr. med., Hautklinik,
65 Mainz, Am Molkenborn 13, Tel. 3 26 23

BRINKROLF, Johannes, Dr. med., II. Medizinische Klinik und Poliklinik,
65 Mainz, Am Fort Elisabeth 15, Tel. 9 13 77

BRODT, Birgit, Dr. med., Kinderheilkunde,
65 Mainz, Adelongstraße 11

BRÖCKELSCHEN, Hans-Ulrich, Dr. med., Hautklinik,
65 Mainz, Große Bleiche 26

BRÜCKNER-JUNIOR, Maria-Helene, Dr. med., I. Medizinische Klinik und Poliklinik,
65 Mainz-Bretzenheim, Alfred-Mumbächer-Straße 67c

- BRUNIER, Anneliese, Dr. med., Abteilung für Hämatologie an der I. Medizinischen Klinik und Poliklinik,
65 Mainz-Bretzenheim, Draiser Straße 122, Tel. 36 17 16
- BÜCKING, Horst, Dr. med., Neurologische Klinik,
65 Mainz, Kleine Windmühlenstraße 1
- BUSCH, Silvio, Dr. med., Abtlg. f. Pneumologie a. d. II. Medizinischen Klinik und Poliklinik,
65 Mainz, Südring 94, Tel. 36 13 54
- CAESAR, Heinrich, Dr. med., Psychiatrische Klinik,
62 Wiesbaden-Erbenheim, Köpenicker Straße 2
- CANTZ, Michael, Prof., Dr. med., Biochemiker, Kinderheilkunde,
65 Mainz, Bebelstraße 49
- CÖLLE, Hans, Dr. med., I. Medizinische Klinik und Poliklinik,
65 Mainz, Langenbeckstraße 1
- CORDES, Uwe, Dr. med., Abteilung für Endokrinologie an der II. Medizinischen Klinik und Poliklinik,
65 Mainz-Finthen, Domitianstraße 6, Tel. 9 99 62
- CROY, Hermann, Dr. med., Psychiatrische Klinik,
65 Mainz, Alfred-Mumbächer-Straße 67b, Tel. 36 17 42
- DEMUTH, Wolfgang, Dr. rer. nat., Dipl.-Psych., Psychiatrische Klinik,
65 Mainz, Aspeltstraße 10, Tel. 67 69 58
- DIETERICH, Ekkehard, Dr. med., Kinderklinik,
62 Wiesbaden, Breitenbacher Straße 39
- DITZEN, Gerhard, Dr. med., Psychiatrische Klinik,
65 Mainz, Annabergstraße 1, Tel. 19/23 44
- DOMS, Rosemarie, Dipl.-Psych., Klinik und Poliklinik für Psychotherapie,
65 Mainz, Albanusstraße 63
- DUNKEL, Ingrid, Dr. med., I. Medizinische Klinik und Poliklinik,
65 Mainz-Hechtsheim, Am Schinnergraben 95, Tel. 5 88 51
- ECKERT, Heinz-Georg, Kinderklinik,
65 Mainz, Am Lemmchen 27
- ECKHARDT, Rainer, Dr. med., II. Medizinische Klinik und Poliklinik,
62 Wiesbaden, Abeggstraße 9, Tel. 0 61 21/30 24 23
- EINSIEDEL, Eckehard, Dipl.-Psych., Kinderklinik,
65 Mainz, Draiser Straße 76, Tel. 3 37 65
- ENDRES, Peter, Dr. med., Abteilung für Pneumologie an der II. Medizinischen Klinik und Poliklinik,
6501 Gau-Bischofsheim, Bahnhofstraße 88b,
- ENKELMANN, Rainer, Dr. med., Psychiatrische Klinik,
65 Mainz-Weisenau, Radweg 26
- ERBS, Rainer, Dr. med., II. Medizinische Klinik und Poliklinik,
65 Mainz-Bretzenheim, Südring 375
- FAHL, Burkhard, Dr. med., Klinik und Poliklinik für Psychotherapie,
6501 Essenheim, Niederolmer Straße 1, Tel. (0 61 36) 58 58
- FARACK, Ulrich, Dr. med., I. Medizinische Klinik und Poliklinik,
65 Mainz, Hans-Böckler-Straße 35
- FENSKE, Andreas, Dr. med., Neurologische Klinik,
65 Mainz, Leichhofstraße 10
- FISCHER, Peter, Dr. med., II. Medizinische Klinik und Poliklinik,
65 Mainz, Am Taubertsberg 4, Tel. 38 18 12
- FISCHER, Walter, Dr. med., Abtlg. f. Hämatologie a. d. I. Medizinischen Klinik und Poliklinik,
65 Mainz-Hechtsheim, Wilhelm-Holzamer-Straße 10, Tel. 5 06 50

- FOERSTER, Gertrud, Dr. med., Psychiatrische Klinik,
65 Mainz, Draiser Straße 122
- FOERSTER, Klaus, Dr. med., Neurologische Klinik,
65 Mainz, Draiser Straße 122
- FRANKE, Hubert, Dr. med., Kinderklinik,
65 Mainz, Drususwall 64, Tel. 5 42 85
- FRANKE, Jürgen, Dr. med., Kinderklinik,
6507 Ingelheim, Calvinstraße 11
- FREUDENBERG, Jürgen, Dr. med., II. Medizinische Klinik und Poliklinik,
65 Mainz, Ludwigsburger Straße 4, Tel. 38 13 78
- GAMM, Heinold, Dr. med., Abteilung für Hämatologie an der I. Medizinischen Klinik,
65 Mainz-Bretzenheim, Am Marienpfad 3a, Tel. 36 17 89
- GARCIA-VERA, José, Dr. med. Psychiatrische Klinik,
65 Mainz-Gonsenheim, Kapellenstraße 16
- GATHOF, Marianne, Dr. med., I. Medizinische Klinik und Poliklinik,
65 Mainz 42, Am Schinnergraben 101
- GEHLER, Jürgen, Dr. med., Kinderklinik,
65 Mainz, Im Münchfeld 7
- GEMPP-FRIEDRICH, Wolfgang, Dr. med., Kinderklinik,
65 Mainz, Langenbeckstraße 1
- GIESECKE, Hans-J., Dr. med., II. Medizinische Klinik und Poliklinik,
65 Mainz-Bretzenheim, Hans-Böckler-Straße 28, Tel. 3 50 40
- GIZYCKI, Andreas-Christoph, von, Dr. med., I. Medizinische Klinik und Poliklinik,
6501 Zornheim, Falkenstraße 5, Tel. (0 61 36) 60 08
- GLATZEL, Inge, Dr. med., Kinderklinik,
65 Mainz, Kehlweg 80b
- GNÄNDIGER-MEZGER, Annemarie, Hautklinik,
65 Mainz-Hechtsheim, An den Mühlwegen 34, Tel. 5 93 18
- GÖRLICH, Hans-Diether, Dr. med., Klinik und Poliklinik für Psychotherapie
6382 Friedrichsdorf 4, Römerstraße 9, Tel. (0 61 72) 55 75
- GOTTWALD, Christian, Dr. med., Psychiatrische Klinik,
65 Mainz, Am Lemmchen 27, Tel. 68 19 58
- GREINACHER, Irmgard, Dr. med., Akad. Dir. Kinderklinik,
65 Mainz, Karl-Zörgiebel-Straße 11, Tel. 3 37 41
- GROTH, Ulrich, Dr. med., II. Medizinische Klinik und Poliklinik,
65 Mainz, Grenzweg 9, Tel. 8 95 42
- GRÜNERT-FUCHS, M., Dr. med., II. Medizinische Klinik und Poliklinik,
65 Mainz, Alfred-Mumbächer-Straße 30b, Tel. 3 43 06
- GUCKENBIEHL, Walter, Dr. med., II. Medizinische Klinik und Poliklinik,
6509 Bornheim, Hindenburgring 2
- GÜNTHER, Wolfgang, Dr. med., II. Medizinische Klinik und Poliklinik,
65 Mainz, Hinter der Kapelle 44, Tel. 36 14 73
- GUTJAHR, Peter, Dr. med., Kinderklinik,
62 Wiesbaden, Danziger Straße 87
- HABERER, Klaus, Dr. med., Psychiatrische Klinik,
65 Mainz, Goethestraße 1, Tel. 19/23 44
- HÄRING-KRÄMER, Claudia, Dr. med., Psychiatrische Klinik,
65 Mainz, Am Römerberg 27
- HAFERKAMP, Günter, Dr. med., Neurologische Klinik,
65 Mainz, Lorenz-Diehl-Straße 6, Tel. 8 27 36

- HAIN, Peter, Dr. med., II. Medizinische Klinik und Poliklinik,
65 Mainz, Am Fort Gonsenheim 39, Tel. 38 12 38
- HANISCH, Manfred, Kinderklinik,
6501 Budenheim, Wilhelmstraße 24, Tel. (0 61 39) 64 74
- HAPP, Joachim, Dr. med., Abteilung für Endokrinologie an der II. Medizinischen Klinik und
Poliklinik,
6 Frankfurt (Main), Im Sachsenlager 15, Tel. 55 88 15
- HECKING, Erwin, Dr. med., I. Medizinische Klinik und Poliklinik,
65 Mainz, In der Meielache 44, Tel. 3 18 05
- HEINDORFF, Gabriele, Dr. med., Hautklinik,
65 Mainz, Im Münchfeld 27, Tel. 38 17 61
- HESS, Johannes, Dr. med., II. Medizinische Klinik und Poliklinik,
65 Mainz, Südring 98
- HOEDE, Nikolaus, Dr. med., Hautklinik,
6501 Nieder-Olm, Dautenbornstraße 30, Tel. 37 50
- HOLTERMÜLLER, Karl-Hans, Dr. med., I. Medizinische Klinik und Poliklinik,
65 Mainz 31, Spitzwegstraße 3, Tel. 7 28 33
- HOOST, Eberhard, Hautklinik,
65 Mainz-Gonsenheim, Jahnstraße 46, Tel. 4 20 63
- HOPF, Uwe, Dr. med., II. Medizinische Klinik und Poliklinik,
65 Mainz-Hechtsheim, An den Mühlwegen 46, Tel. 5 95 50
- HUBBERT, Magdalena, Dr. med., Klinik und Poliklinik für Psychotherapie,
65 Mainz, Hultschinerstraße 4
- HÜTTEROTH, Hanna, Dr. med., Kinderklinik,
65 Mainz-Bretzenheim, Südring 90, Tel. 3 38 10
- HÜTTEROTH, Thomas, Dr. med., II. Medizinische Klinik und Poliklinik,
65 Mainz-Bretzenheim, Südring 90, Tel. 3 38 10
- KAPP, Stefan, Dr. med., II. Medizinische Klinik und Poliklinik,
65 Mainz, An den Mühlwegen 34, Tel. 5 84 54
- KEIM, Hans-Jörg, Dr. med., I. Medizinische Klinik und Poliklinik,
65 Mainz, Langenbeckstraße 1
- KERSCHBERGER, Karla, Dr. med., Psychiatrische Klinik,
65 Mainz, Comeniusstraße 17
- KIRCH, Wilhelm, Dr. med., I. Medizinische Klinik und Poliklinik,
65 Mainz-Bretzenheim, Marienborner Straße 39
- KLIEEISEN, Michael, Dr. med., Klinik und Poliklinik für Psychotherapie,
65 Mainz-Weisenau, Wormser Straße 11, Tel. 8 98 50
- KÖHLER, Hans, Dr. med., I. Medizinische Klinik und Poliklinik,
65 Mainz 22, Südring 106
- KRAUS, Walter, Dr. med., Neurologische Klinik,
65 Mainz, Otto-Wels-Straße 47
- KRAUSE, Ulrich, Dr. phil.-nat., Abteilung für Endokrinologie an der II. Medizinischen
Klinik und Poliklinik,
6 Frankfurt 90, Fuchstanzstraße 137
- LÜTZEL, Dorothee, Dr. med., Psychiatrische Klinik,
62 Wiesbaden, Erlenweg 11, Tel. (0 61 21) 81 11 97
- MARNEROS, A., Dr. med., Psychiatrische Klinik,
65 Mainz, Oberer Laubenheimer Weg 18
- MAURER, U., Dr. med., Kinderklinik,
62 Wiesbaden, Begasweg 1a

- MOSLER, Magdalena, Dr. med., Klinik und Poliklinik für Psychotherapie,
65 Mainz-Gonsenheim, Alfred-Nobel-Straße 1
- MÜLLER, Karl-August, Dr. med., II. Medizinische Klinik und Poliklinik,
6208 Bad Schwalbach, Emser Straße 32
- NOAH, E., Dr. med., I. Medizinische Klinik und Poliklinik,
65 Mainz, Göttelmannstraße 42a
- OHMER, Karin, Dr. med., Hautklinik,
62 Wiesbaden, Klagenfurter Ring 1a, Tel. (0 61 21) 81 26 33
- OHNESORGE, Knut, Dr. med., II. Medizinische Klinik und Poliklinik,
65 Mainz, Hindemithstraße 39, Tel. 7 14 52
- OKONEK, Stefan, Dr. med., II. Medizinische Klinik und Poliklinik,
65 Mainz, Thomas-Mann-Straße 26, Tel. 38 34 33
- PÄFFGEN, Heribert, Dr. med., Abtlg. f. Pneumologie a. d. II. Medizinischen Klinik und
Poliklinik,
6501 Heidesheim, Am Kapellchen 10
- PALMER, W.-R., Dr. med., Neurologische Klinik,
65 Mainz-Gonsenheim, Elsa-Brandström-Straße 7
- PERNICE, Hartmut, Dr. med., II. Medizinische Klinik und Poliklinik,
6501 Nieder-Olm, Dautenbornstraße 10
- PHILIPP, M. Dr. med., Psychiatrische Klinik,
65 Mainz, Pfarrer-Stockheimer-Straße 12
- PHILIPP, Thomas, Dr. med., I. Medizinische Klinik und Poliklinik,
65 Mainz, Südring 152, Tel. 3 51 19
- PHILIPPI, Axel, Dr. med., I. Medizinische Klinik und Poliklinik,
65 Mainz, Elsa-Brandström-Straße 17
- PONTZ, Bertram, Kinderklinik,
65 Mainz, Langenbeckstraße 1
- PREISS, Joachim, Dr. med., Abteilung für Hämatologie an der I. Medizinischen
Klinik und Poliklinik,
65 Mainz-Finthen, Am Eiskeller 57, Tel. 9 93 35
- QUADE, Christoph, Dr. med., Kinderklinik,
61 Darmstadt, Robert-Koch-Straße 48
- REINHARDT, Peter, Dr. med., I. Medizinische Klinik und Poliklinik,
65 Mainz-Hechtsheim, Am Rödelstück 28, Tel. 5 86 67
- RESCH, Johannes, Dr. med., Neurologische Klinik,
65 Mainz-Hechtsheim, Falkensteiner Straße 73
- RIECHMANN, Klaus, Dr. med., I. Medizinische Klinik und Poliklinik,
6374 Steinbach, Niederhochstädter Straße 14
- RÖHR, Ute, Dr. med., Psychiatrische Klinik,
6 Frankfurt/M., Zelterstraße 38, Tel. (06 11) 35 01 72
- ROHR-WEIRICH, Hannelore, Dr. med., Kinderklinik,
65 Mainz, Am Taubertsberg 4
- ROSE, Sigune, Dr. med., Hautklinik,
6509 Wendelsheim, Hauptstraße 24, Tel. (0 67 34) 5 95
- ROSELLEN, Elmar, Dr. med., II. Medizinische Klinik und Poliklinik,
6501 Klein-Winternheim, Tel. (0 61 36) 57 49
- ROSINUS, Annetraud, Dr. med., Hautklinik,
65 Mainz-Hechtsheim, Heuerstraße 59, Tel. 5 98 09
- ROUX, Albert, Dr. med., Akad. OR., Abteilung für Hämatologie an der I. Medizinischen
Klinik und Poliklinik,
65 Mainz, Hindenburgstraße 23, Tel. 67 44 37

- ROY-FEILER, Brigitta, Psychiatrische Klinik,
65 Mainz-Hechtsheim, Weststraße 2
- SAUER, Heinrich, Dr. med., II. Medizinische Klinik und Poliklinik,
65 Mainz, Hegelstraße 45, Tel. 38 39 39
- SCHÄFER, Brita, Dr. med., Hautklinik,
65 Mainz-Marienborn, Altkönigstraße 37, Tel. 3 48 60
- SCHÄFER, Michael, Dr. med., Psychiatrische Klinik,
65 Mainz-Weisenau, Moritzstraße 12, Tel. 8 13 78
- SCHAUMBERGER, Karin, Klinik und Poliklinik für Psychotherapie,
65 Mainz, Scheidnitzer Straße 1, Tel. 5 64 83
- SCHLEIFFER, Roland, Dr. med., Kinderklinik,
62 Wiesbaden-Bierstadt, Privatstraße 5
- SCHMIEDBACH, Herwig, Dr. med., Hautklinik,
62 Wiesbaden, Klarenthaler Straße 16, Tel. (0 61 21) 44 41 96
- SCHNABEL, Karl Hans, Dr. med., Abtlg. f. Pneumologie a. d. II. Medizinischen Klinik und
Poliklinik,
6550 Bad Kreuznach, Mannheimer Straße 8
- SCHNEIDER, Michael, Dr. med., Institut für Medizinische Statistik und
Dokumentation (SFB 36),
65 Mainz, Oberer Laubenheimer Weg 8
- SCHNEIDER, Sigrid, Dr. med., Hautklinik,
65 Mainz, Adelongstraße 11, Tel. 5 11 70
- SCHNELLBACHER, Eberhard, Dr. med., II. Medizinische Klinik und Poliklinik,
6501 Klein-Winternheim, Gartenstraße 2, Tel. (0 61 36) 38 68
- SCHRAMM, Peter, Dr. med., Hautklinik,
62 Wiesbaden, Philipp-Moll-Straße 7, Tel. (0 61 21) 40 17 09
- SCHULTE, Thomas, Psychiatrische Klinik,
6501 Klein-Winternheim, Am Rosengarten
- SCHUMANN, Günther, Dr. med., I. Medizinische Klinik und Poliklinik,
65 Mainz-Bretzenheim, Bebelstraße 66, Tel. 3 42 22
- SCHUSTER, Carl-Johannes, Dr. med., II. Medizinische Klinik und Poliklinik,
65 Mainz, Oechsnerstraße 6, Tel. 5 10 55
- SCHWARZ, Wilfried, Dr. med., I. Medizinische Klinik und Poliklinik,
65 Mainz, Lilienthalstraße 9
- SEITZ, Hella, Kinderklinik,
65 Mainz 42, Georg-Büchner-Straße 14
- SELL, Gerd, Dr. med., Abteilung für Endokrinologie an der II. Medizinischen Klinik
und Poliklinik,
6 Frankfurt (Main), Freseniusstraße 8, Tel. 56 62 55
- STOPFKUCHEN, Herwig, Dr. med., Kinderklinik,
65 Mainz-Finthen, Rotkehlchenweg
- SWINKE, Mechthild, Dipl., Psychiatrische Klinik,
6501 Wackernheim, Mainzer Weg 15, Tel. (0 61 32) 5 82 06
- THIEL, Charlotte, Dr. med., II. Medizinische Klinik und Poliklinik,
65 Mainz-Gonsenheim, Heidesheimer Straße 63, Tel. 4 39 77
- THÜMLER, R., Dr. med., Neurologische Klinik,
6501 Wackernheim, Ober-Olmer Straße 9, Tel. (0 61 32) 57 72
- TRÖGER, Jochen, Dr. med., Kinderklinik,
65 Mainz, Im Münchfeld 13
- TÜTTENBERG, Klaus, II. Medizinische Klinik und Poliklinik,
65 Mainz, Hindenburgplatz 2

- UNGERN-STERNBERG, Axel, von, Dr. med., II. Medizinische Klinik und Poliklinik,
65 Mainz, Im Münchfeld 11, Tel. 3 15 93
- WAHLER, Waltraud, Dr. med., Kinderklinik,
65 Mainz, Kupferbergterrasse 16
- WALTER, Brigitte, Dr. med., I. Medizinische Klinik und Poliklinik,
65 Mainz, Rheinallee 3c
- WALTHER, Birgit, Kinderklinik,
65 Mainz, Hegelstraße 60, Tel. 3 19 03
- WANDEL, Eveline, Dr. med., I. Medizinische Klinik und Poliklinik,
65 Mainz-Weisenau, Keltenstraße 12, Tel. 8 19 12
- WANITSCHKE, Roland, Dr. med., I. Medizinische Klinik und Poliklinik,
65 Mainz, Mittulgasse 6, Tel. 8 55 44
- WEIGAND, Ute, Dr. med., Hautklinik,
6501 Budenheim, Waldstraße 13, Tel. (0 61 39) 69 78
- WEIHRAUCH, Thomas, Dr. med., I. Medizinische Klinik und Poliklinik,
65 Mainz, Am Gonsenheimer Spieß 16, Tel. 38 18 18
- WEINIG, Joachim, Dr. med., Kinderklinik,
6242 Kronenberg, Blumenweg 5
- WEITZEL, Dieter, Dr. med., Kinderklinik,
6204 Wehen, Beethovenstraße 13
- WOLF, Eckhard, Dr. med., Abtlg. f. Endokrinologie a. d. II. Medizinischen Klinik und
Poliklinik,
65 Mainz 1, Rhabanusstraße 21, Tel. 6 11 10
- ZIEGLER, Reiner, Dr. med., Kinderklinik,
62 Wiesbaden-Kostheim, Im Zwetschgenfeld 12
- ZIPFEL, Sigrid, Dr. med., Institut für Medizinische Statistik und Dokumentation (SFB 36),
65 Mainz-Bretzenheim, Draiser Straße 89, Tel. 3 48 38
- ZÖLLER, Bernd, Dr. med., II. Medizinische Klinik und Poliklinik,
65 Mainz, In der Meielache 15
- ZSCHNIEDRICH, Hartmut, Dr. med., I. Medizinische Klinik und Poliklinik,
65 Mainz-Mombach, Emrichruhstraße 56
- ZWEIG, Adam, Dr. med., Klinik und Poliklinik für Psychotherapie,
65 Mainz, Am Taubertsberg 4

B) Lehrbeauftragte und Nichtbedienstete Lehrkräfte

NICHTBEDIENTETE PROFESSOREN

- ABEL, Hubert, Dr. med., Innere Medizin,
Chefarzt der Medizinischen Klinik des St.-Josef-Hospitals Wiesbaden,
62 Wiesbaden, Alwinenstraße 23, Tel. 30 17 49
- BAUM, Peter, Dr. med., Innere Medizin,
Chefarzt der Inneren Abteilung des Hildegardis-Krankenhauses Mainz,
65 Mainz-Bretzenheim, Bebelstraße 32c, Tel. 3 40 65
- BÖGER, Alfred, Dr. med., Innere Medizin,
Chefarzt der Inneren Abteilung des Alten St.-Vincentius-Krankenhauses,
75 Karlsruhe, Südenstraße 32 (beurlaubt)
- BOPP, Karl Philipp, Dr. med., Innere Medizin,
Direktor der Staatlichen Kur- und Spezialklinik für Erkrankungen der
Atmungsorgane Bad Ems,
5427 Bad Ems

- BREDT, Reinhard, Dr. med., Haut- und Geschlechtskrankheiten,
2 Hamburg 36, Neuer Wall 46/1
- BREHM, Georg, Dr. med., Haut- und Geschlechtskrankheiten,
Direktor der Hautklinik der Städtischen Krankenanstalten,
67 Ludwigshafen (beurlaubt)
- DENK, Rolf, Dr. med., Haut- und Geschlechtskrankheiten,
6090 Rüsselsheim, Obergasse 11, Tel. 3 26 88
- EGIDY, Christoph Hans von, Dr. med., Innere Medizin,
Chefarzt der Medizinischen Klinik B der Landeshauptstadt,
62 Wiesbaden, Schwalbacher Straße, Tel. (0 61 21) 38 61
65 Mainz-Bretzenheim, Am Marienpfad 3A, Tel. 3 43 38
- FRIEDERICI, Lothar, Dr. med., Innere Medizin,
Chefarzt der Inneren Abteilung des Kreiskrankenhauses Waldbröhl,
5220 Waldbröhl
- GAMP, Alfons, Dr. med., Innere Medizin,
Chefarzt der Rheumaklinik Bad Kreuznach,
6550 Bad Kreuznach, Kurhausstraße 23
- GERSMEYER, Ernst Felix, Dr. med., Innere Medizin,
Chefarzt der Medizinischen Klinik des Kreis- und Stadtkrankenhauses Herford,
49 Herford, Steintorstraße 20, Tel. 1 52 20
- GRASER, Fritz, Dr. med., Kinderheilkunde,
Chefarzt der Städtischen Kinderklinik Wiesbaden,
62 Wiesbaden-Sonnenberg, Soderstraße 21
- GRIMMER, Heinz, Dr. med., Haut- und Geschlechtskrankheiten,
Chefarzt der Dermatologischen Klinik der Städtischen Krankenanstalten Wiesbaden,
62 Wiesbaden, Bierstadter Straße 82
- GRÜTZNER, Anton, Dr. med., Neurologie und Psychiatrie,
Chefarzt der Psychiatrisch-Neurologischen Klinik der Städtischen Krankenanstalten
Wiesbaden,
62 Wiesbaden, Schwalbacher Straße 62
- HAMMAR, Carl-Heinz, Dr. med., Innere Medizin, Chefarzt d. Inn. Abtlg. am
Stadtkrankenhaus,
64 Fulda, Schlitzer Straße 104, Tel. (06 61) 5 14 09
- HÖFFLER, Dietrich, Dr. med., Innere Medizin,
Chefarzt der Abteilung für Nieren- und Hochdruckkranke der Städtischen
Krankenanstalten,
61 Darmstadt, Grafenstraße
- HUBER, Helmut, Dr. med., Innere Medizin,
Chefarzt der Inneren Abteilung des Elisabethen-Krankenhauses Ravensburg,
7980 Ravensburg, Erlenberg
- JAHNECKE, Joachim, Dr. med., Innere Medizin,
Chefarzt der Inneren Abteilung des St.-Johannes-Hospitals,
53 Bonn, Kölner Straße 54
- KLUGE, Ernst, Dr. med., Psychiatrie und Neurologie,
65 Mainz, Hindenburgstraße 52, Tel. 6 27 62
- KNICK, Bernhard, Dr. med., Innere Medizin,
Fachbereich Diabetologie, Stiftung Deutsche Klinik für Diagnostik,
62 Wiesbaden, Aukammallee 33, Tel. (0 61 21) 57 71
- KRAEMER, Richard, Dr. med., Medizinaldirektor a.D., Psychiatrie und Neurologie,
65 Mainz-Bretzenheim, Bebelstraße 24, Tel. 3 43 67
- KREMER, Gerhard Joseph, Dr. med., Innere Medizin,
Chefarzt der Inneren Abteilung, St.-Josefs-Hospital,
41 Oberhausen, Mühlheimer Straße 83, Tel. (0 21 32) 69 51

- MAINZER, Klaus, Dr. med., Innere Medizin,
 Chefarzt der Inneren Abteilung II am Allgemeinen Krankenhaus Heidelberg,
 2 Hamburg 62, Tangstedter Landstraße 400, Tel. 5 24 71
- MENGER, Wolfgang, Dr. med., Kinderheilkunde,
 Chefarzt des Kinderkrankenhauses Seehospiz Kaiserin Friedrich Norderney,
 2928 Norderney
- MIEHLKE, Klaus, Dr. med., Innere Medizin, Chefarzt der Rheumaklinik,
 62 Wiesbaden (Kaiser-Friedrich-Bad), Langgasse 38-40, Tel. (0 61 21) 31 28 50
- MOHRING, Dietrich, Dr. med., Innere Medizin,
 Chefarzt der Medizinischen Klinik Sanderbusch/Old.,
 2945 Sanderbusch
- MOLL, Albrecht, Dr. med., Innere Medizin,
 Chefarzt der Inneren Abteilung des Stadtkrankenhauses Rüsselsheim,
 6090 Rüsselsheim, Stadt Krankenhaus, Tel. 26 61
- NIEMCZYK, Horst, Dr. med., Innere Medizin,
 Chefarzt der Inneren Abteilung am Städtischen Marienkrankenhaus,
 8450 Amberg (Opf.), Postfach 262
- OCKENGA, Theodor, Dr. med., Innere Medizin,
 Chefarzt des Spessart-Sanatoriums Bad Orb,
 6482 Bad Orb, Tel. 28 87
- OVERZIER, Claus, Dr. med., Innere Medizin,
 Chefarzt der Med. Klinik am Krankenhaus Holweide,
 5 Köln 80, Neufelder Straße 32, Tel. (05 11) 82 71 26 01
- PECHSTEIN, Johannes, Dr. med.,
 Direktor des Kinderneurologischen Zentrums Mainz,
 65 Mainz, Hartmühlenweg, Tel. 2 36 71
- PFANNENSTIEL, Peter, Dr. med.,
 Deutsche Klinik für Diagnostik,
 62 Wiesbaden, Aukammallee 33,
 Sprechstunden: nach Vereinbarung
- RAU, Gerhard, Dr. med.,
 Deutsche Klinik für Diagnostik,
 62 Wiesbaden, Aukammallee 33,
 Sprechstunden: nach Vereinbarung
- SCHILLING, Fritz, Dr. med., Innere Medizin,
 65 Mainz-Lerchenberg, Hebbelstraße 20, Tel. (0 61 31) 7 11 31
- SCHLEGEL, Bernhard, Dr. med., Innere Medizin,
 Chefarzt der Med. Klinik I der Städtischen Krankenanstalten Wiesbaden,
 62 Wiesbaden, Riederbergstraße 83
- SCHMIDT, Wolfgang, Dr. med., Innere Medizin,
 Leiter des LVA-Krankenhauses,
 8405 Donaustauf/Regensburg
- SECKFORT, Helmut, Dr. med., Obermedizinaldirektor, Innere Medizin,
 Ärztlicher Direktor der Krankenanstalten des Zweckverbandes Stadt- und
 Kreiskrankenhaus Minden (Westfalen), Chefarzt der Medizinischen Klinik,
 4950 Minden, Bismarckstraße 6
- SOLLBERG, Günther, Dr. med., Neurologie und Psychiatrie,
 Direktor des Landeskrankenhauses für Hirn-, Rückenmark- und Nerven-
 verletzte, Meisenheim,
 6554 Meisenheim, Am Obertor
- STEINBACH, Manfred, Dr. med., Neurologie und Psychiatrie,
 65 Mainz-Finthen, Friedrich-Ebert-Straße 15, Tel. 4 90 74,
 Sprechstunden: täglich vormittags

TILLING, Werner, Dr. med., Medizinaldirektor, Innere Medizin,
Ärztlicher Direktor und Chefarzt der Inneren Abteilung des Städtischen
Krankenhauses Neustadt (Weinstraße),
6730 Neustadt

TOUSSAINT, Walter, Dr. med., Kinderheilkunde,
Städt. Krankenhaus Kemperhof, Koblenz,
54 Koblenz, Koblenzer Straße 115, Tel. (02 61) 4 60 21,

Lehrveranstaltungen

INNERE MEDIZIN

Kursus der allgemeinen klinischen Untersuchungen in dem nichtoperativen
und operativen Stoffgebiet: Auskultations- und Perkussionskurs

Parallelkurs A
2-std., Mo 14.30–16.00 Hs Med. Klinik

Parallelkurs B
2-std., Do 14.30–16.00 Hs Med. Klinik

Praktikum für klinische Chemie und Hämatologie
Z.n.V. KS Bau 3

Praktikum der Inneren Medizin (AO*)
(Medizinische Klinik) (BO) *)
f. 1. und 2. Semester II. Abschnitt
Teil A (practicando) Mo, Di, Do 11–12 Uhr
Teil B (Unterricht am Krankenbett) Fr 10–12 Uhr

*) Die angekündigte Unterrichtsveranstaltung gilt für Studierende
nach der neuen AO, die in Klammern angegebene Bezeichnung
gilt für Studierende nach der BO

H. Just
K. Lang
Th. Ockenga
W. Ohler
H. Spitzbarth
J. Fischer
D. Lommer
W. Prellwitz
K. Sinterhauf
G. Zeile
U. Baas
J. Beyer
G.A. Distler
K. Ewe
R. Ferlinz
J. Fischer
H.J. Gilfrich
H. Just
B. Krönig
J. Knolle
K. Lang
E.M. Lemmel
P. Limbourg
H.-J. v. Mengden
K.H. Meyer zum
Büschfelde
P. Nast
W. Ohler
W. Prellwitz
R. Rau
P. Schölmerich
H. Schönborn
V. Schulz
H.P. Schuster
H. Spitzbarth
U. Theile
J. Weis
H.P. Wolff
G. Zeile

1. Dringend empfohlene Lehrveranstaltungen

Medizinische Poliklinik und Allgemeinmedizin
3-std., Mo 9–10, Mi 11–12, Fr 12–13, Hs Me. Klinik
Teil A Poliklinik:

G.A. Distler
K. Ewe
J. Fischer
H. Just
J. Knolle
B. Krönig
K. Lang
K.H. Meyer zum
Büschensfelde
P. Nast
W. Ohler
P. Schölmerich
H. Spitzbarth
J. Weis
H.P. Wolff

Teil B Allgemeinmedizin:

V. Habighorst
J. Schmitt-Formes

Grundbegriffe Innere Medizin
(einschließl. Patho-Physiologie und Patho-Biochemie)
Mo 10–11, Mi 10–11, Do 10–11

J. Beyer
G.A. Distler
K. Ewe
J. Fischer
H. Just
J. Knolle
B. Krönig
K. Lang
H.-J. v. Mengden
K.H. Meyer zum
Büschensfelde
P. Nast
W. Ohler
P. Schölmerich
H. Spitzbarth
J. Weis
H.P. Wolff
U. Theile

Klinische Genetik (mit Praktikum: Beratungsfälle)
1-std., O.u.Z.n.V.

2. Wahl-Lehrveranstaltungen

Klinische Visite (5. Semester)

Parallelkurs A
2-std., Mo 15–16.30, I. Med. Klinik

U. Baas
G.A. Distler
K. Ewe
J. Fischer
B. Krönig
E.M. Lemmel
P. Nast
W. Ohler
H. Spitzbarth
J. Weis
G. Zeile

Parallelkurs B
2-std., Mi 16–17.30, II. Med. Klinik

W. Atzpodien
J. Gilfrich
H. Hopf
H. Just
J. Knolle
K. Lang
P. Limbourg
H.-J. v. Mengden

Einführung in die Elektrokardiographie und Vektorkardiographie.

Demonstrationen am Patienten
2-std., Mo 16–17 Uhr, Hs Med. Klinik

Interne Intensivtherapie
(Grundlagen und Praxis)
2-std., Z.u.O.n.V.

Praktikum der klinischen Chemie und Hämatologie
Zeit nach Vereinbarung, Kursaal Bau 3

Anleitung zum selbständigen wissenschaftlichen Arbeiten,
ganztägig nach Vereinbarung. Klinisch-biochemische Laboratorien
der I. Medizinischen Klinik und Poliklinik

Klinisch-biochemisches Praktikum
Zeit nach Vereinbarung. Klinisch-biochemische Laboratorien der
I. Med. Klinik und Poliklinik

Klinisch-chemisches Seminar
2-std., Zeit und Ort nach Vereinbarung

Poliklinischer Untersuchungskurs diagnostisch-therapeutisches
Kolloquium für Examssemester
2-std., Fr 11.30–13, Poliklinik Bau 30

Innere Medizin für Zahnmediziner
2-std., Mo 16.45–17.30, Do 16–16.45, Hs Med. Klin.
(Pflicht für Zahnmediziner)

Mikroskopisch-chem. Kurs für Zahnmediziner
2-std., O.u.Z.n.V.
(Pflicht für Zahnmediziner)

Möglichkeiten und Grenzen naturgemäßer Heilmethoden
1-std., Di 14–15, KS Blutbank

Klinische und pathologische Besprechungen
14-tägl., Do 12–13, Hs Pathologie

Therapeutisches Kolloquium
1-std., Do 16–17, Konferenzraum NSK

Kolloquium über Innere Krankheiten
2-std., Mi 18–19.30, Hs Med. Klinik

Klinisch-chem. Differentialdiagnose
innere Erkrankungen
O.u.Z.n.V.

Praktische Elektrokardiographie
1-std., O.u.Z.n.V.

Diagnostik und Therapie von erworbenen und angeborenen
Herzkrankheiten,
1-std., Do 16–17, Hs Med. Klinik

Klinische Elektrokardiographie
2-std., n.V.

H. Schönborn
V. Schulz
H.P. Schuster
U. Theile

H.-J. v. Mengden

H.P. Schuster
H. Just
H. Schönborn

J. Fischer
D. Lommer
W. Prellwitz
K. Sinterhauf
G. Zeile

D. Lommer

D. Lommer
K. Sinterhauf

K. Sinterhauf

K. Lang

R. Olbermann
V. Schulz
U. Theile

W. Atzpodien

K. Ph. Bopp

W. Thönes
P. Schölmerich
H.P. Wolff

E. Muscholl
P. Schölmerich
H.P. Wolff

H.K. Meyer zum
Büschchenfelde

W. Prellwitz

A. Moll

E.K. Jüngst
H. Just
K. Lang
P. Limbourg

H. Spitzbarth

Kolloquium der klinischen Elektrokardiographie für Fortgeschrittene und Klinikassistenten 1 std., 14-tägl., Di 15–16, KS Neue Chirurgie	H. Just K. Lang
Kurs der klinischen Elektrokardiographie für Fortgeschrittene 1 std., 14-tägl., Di 15–16, KS Neue Chirurgie	H. Just K. Lang
Differentialdiagnose pleuro-pulmonaler und mediastinaler Erkrankungen 1 std., Do 16–17, KS der Blutbank	H. Abel H. Ph. Bopp F.H. Hertle K. Reisner
Ausgewählte Kapitel aus der Angio-Kardiologie 1 std., Z.u.O.n.V	E.F. Gersmeyer
Antikoagulantien und Fibrinolytika 1 std., Z.u.O.n.V.	W. Ohler
Differentialdiagnose und Therapie peripherer Gefäßleiden 2 std., Z.u.O.n.V.	E.F. Gersmeyer
Ausgewählte Kapitel der Inneren Medizin (nur für ältere Semester) 1 std., Z.u.O.n.V.	D. Mohring
Physiologie und Klinik des Eiweiß-Stoffwechsels 1 std., Z.u.O.n.V.	H. Huber
Klinische Visite in der Med. Klinik I der Städt. Krankenanstalten Wiesbaden 2 std., Fr 16–17.30	B. Schlegel
Innere Medizin am Krankenbett (Gruppenunterricht) 2 std., Fr 16.15–17.45, Med. Klinik II der Städt. Krankenanstalten Wiesbaden	M. Broglie
Klinische Visite in der Med. Klinik des Stadtkrankenhauses Rüsselsheim Z.n.V.	A. Moll
Klinische Visite in der Inneren Abteilung des Städt. Krankenhauses Neustadt (Weinstr.) 2 std., Sa 10–11.30	W. Tilling
Klinische Visite in der Med. Klinik des St.-Josefs-Hospitals Wiesbaden 2 std., Sa 10–11.30	H. Abel
Internistisch-diagnostisches Seminar (für Examenssemester, begr. Teilnehmerzahl) 2 std., Mo 16–18, Deutsche Klinik für Diagnostik, Wiesbaden	F.H. Hertle B. Knick
Demonstration und Besprechung aktueller Lehrfilme 1 std., Di od. Do 15–16, KS Blutbank	H. Ph. Bopp
Klinische Visite in der Rheuma-Klinik Bad Kreuznach Z.n.V.	A. Gamp
Ausgewählte Themen aus der Klinischen Rheumatologie 4-wöchentlich, Fr. 10–11, Z.u.O.n.V.	H. Miehle
Klinische Visite für 4. und 5. klinisches Semester 2 std., Mi 16–18, II. Med. Klinik, Wiesbaden, Bau 12	Ch. v. Egidy
Ernährung und Diätetik 1 std., Z.u.O.n.V.	J. Knolle
Pathophysiologie + Klinik der Fettstoffwechselstörungen 1 std., Mi 15, O.n.V.	W. Atzpodien G. Kremer

Kurs der hämatologischen Zytologie für Fortgeschrittene
(insges. 12-std., Zeit nach Vereinbarung; begrenzte Teilnehmerzahl;
Anmeldung: Sekretariat der Abtl. f. Hämatologie)

J. Fischer
G. Zeile

KINDERHEILKUNDE

1. Pflicht-Lehrveranstaltung

Praktikum der Kinderheilkunde A
Mo-Fr 8–14, nach Gruppeneinteilung, Kinderklinik, 4. Kl. Semester

P. Emmrich
G. Erdmann
B.-K. Jüngst
W. Schönberger
J.W. Spranger
E. Straub

Praktikum der Kinderheilkunde B
2-std., Di 10–12, Mi 9–11

P. Emmrich
G. Erdmann
B.-K. Jüngst
W. Schönberger
J.W. Spranger
E. Straub
und Assistenten

2. Dringend empfohlene Vorlesung

Pädiatrische Untersuchungstechniken
1-std., Fr 8–9

W. Baumann
E. Dieterich
E. Einsiedel
P. Emmrich
G. Erdmann
I. Greinacher
B.-K. Jüngst
G. Schönberger
W. Schönberger
J. W. Spranger
U. Stechele
E. Straub
B. Walther

3. Ergänzende Vorlesungen

Allergie im Kindesalter
1-std., Z.u.O.n.V.

G. Erdmann

Pädiatrisch-Pathologisch-Anatomische Demonstration
Z.n.V., Hs Pathologie

W. W. Meyer

Kinderchirurgie, -neurochirurgie und -urologie
1-std., Z.u.O.n.V.

S. Hofmann
K. Stockamp
E. Straub
D. Voth

Kinderchirurgische Visite

P. Emmrich
S. Hofmann
D. Voth

Kinderchirurgische – Pädiatrische Differentialdiagnose für
Examenssemester
2-std., Z.n.V. KS Chirurgie

P. Emmrich
S. Hofmann

Pädiatrische Notfälle
1-std., Z.u.O.n.V.

P. Emmrich
B.-K. Jüngst

Klinische Hämatologie
2-std., Z.u.O.n.V.

A. Arndt-Hanser
P. Emmrich
J. Fischer
L. Friederici
K. Mainzer
W. Ohler
W. Tilling

Diagnostik und Therapie bei angeborenen und erworbenen Erkrankungen des Herzens

2-std., Do 16–18, Hs Med. Klinik

B.-K. Jüngst
H. Just
K.F. Lang

Psychosomatik und Verhaltensstörungen im Kindesalter

2-std., Di 16–18, Hs Frauenklinik

E. Einsiedel

Soziale Pädiatrie

1-std., Do 13 c.t. Hs Med. Klinik

J. Pechstein

Diagnostik und Therapie im Kindesalter

2-std., 14-tägl. Mi 14.30–16.30, Gr. KS Chirurgie

W. Toussaint

Klinische Visite Koblenz

2-std., 14-tägl., Sa 10.30–12, Kinderklinik Kemperhof

W. Toussaint

HAUT- UND GESCHLECHTSKRANKHEITEN

1. Pflicht-Lehrveranstaltungen

Praktikum der Dermato-Venerologie (AO)

Zeit, Ort und Einteilung s. Aushang in der Hautklinik

G.W. Korting
K. Bork
u. Ass.

Klinik und Poliklinik der Haut- und Geschlechtskrankheiten (BO)

3-std., Mo, Mi, Do 12–13, Hs Hautklinik

G.W. Korting

Haut- und Geschlechtskrankheiten (für Zahnmediziner)

3-std., Mo 17–18, Do 17–19, Hs Hautklinik

H. Holzmann

2. Wahl-Lehrveranstaltungen

Anleitung zu wissenschaftl. Arbeiten im dermatolog. Labor mit Kolloquium

6-std., Zeit und Ort nach Vereinbarung

B. Morsches

Dermatologisches Kolloquium für Examenskandidaten

1-std., Fr 14–15, Hs Hautklinik

R. Denk

Klinische Visite

1-std., 14-tägl., Fr 15–17

H. Grimmer

Hautklinik der Städt. Krankenanstalten Wiesbaden, Schwalbacher Str. 81

Allergische Erkrankungen der Haut

1-std., Hs Hautklinik

G. Brehm

Zeit nach Ankündigung in der Hautklinik

PSYCHIATRIE, PSYCHOTHERAPIE, NEUROLOGIE

1. Pflicht-Lehrveranstaltungen

Psychiatrische, Psychotherapeutische und Neurologische Klinik
(Kursus Psychiatrie)

1-std., Mo 9–11, Di, Do 10–11, Chirurgische Klinik

Vortr.
D. Langen
U.H. Peters
N. N.

Gruppenunterricht (Ergänzung zur Vorlesung
bzw. Kursus Psychiatrie)
Neuro-Psychiatrische Klinik,
Zeiten n. Rotationsplan

J. Glatzel
D. Langen
U.H. Peters
H. Rieger
K.H. Schiffer
N. Seyfeddinipur
und Ass.

2. Wahl-Lehrveranstaltungen

Einführung in die Psychopathologie
(Pflicht für Psychologen),

1-std., 14-tägl., Mo 15–16.30 Chir. Klinik

Neuro-biologisches Kolloquium,
2-std., Mi 17–19,

Kurssaal Pathologie

J. Glatzel

G. Busch
J. Glatzel
G. Haferkamp
U.H. Peters
H.J. Reulen
H. Rieger
M. Samii
K.H. Schiffer
J.M. Schröder
K. Schürmann
N. Seyfeddinipur
D. Voth
S. Wende

Psychiatrisches Doktorandenseminar,

1-std., Di 17.30–19, Neuro-Psychiatrische Klinik

Ausgewählte Kapitel der klinischen Psychopathologie,

1-std., n.V.

U.H. Peters

K.H. Schiffer

Nervenärztliche Poliklinik,

1-std., n.V.

K.H. Schiffer

Pathophysiologie und Klinik psychovegetativer Syndrome,

1-std., n.V.

M. Steinbach

Psychiatrie und Naturwissenschaft,

1-std., n.V.

E. Kluge

EEG-Demonstrationskurs,

1-std., Mi 12–13 Neuro-Psychiatr. Kl.

H. Rieger

EEG-Seminar, (beschränkte Teilnahme)

3-std., Di, Do, Fr 12–13, Neuro-Psychiatrische Klinik

H. Rieger

Einführung in die Grundlagen der ärztl. Begutachtung,

1-std., Mo 19–20, HNO

R. Kraemer

Psychiatr.-neurolog. Visite am Krankenbett (Gruppenunterricht),

2-std., n.V., Städt. Krankenanstalten Wiesbaden

A. Grützner

Einführung in die Epileptologie,

1-std., Do 12–13, Neuro-Psych. Klinik

N. Seyfeddinipur

Klinische Psychologie,

1-std., n.V., Neuro-Psych. Klinik

W. Demuth
U.H. Peters

Allgemeine Psychopathologie,

1-std., Di 8–9, Neuro-Psych. Klinik

J. Glatzel
U.H. Peters
H. Rieger
N. Seyfeddinipur
Assistenten

1. Pflicht-Lehrveranstaltungen

Psychotherapie als 5. Vorlesungsstunde im Rahmen der
Neurolog.-Psychiatr. Klinik und
begleitende Vorlesung zum Gruppenunterricht für Psychosomatik
und Psychotherapie

1-std., Fr 12–13, Hs Chirurgie

D. Langen

Kurs für Psychosomatische Medizin und
Psychotherapie

2-std., Mo–Fr 16–18, Klinik für Psychotherapie NS 9

D. Langen
und Mitarbeiter

2. Wahl-Lehrveranstaltungen

Hypnose und autogenes Training für Fortgeschrittene
(Selbstübung)

1-std., Mi 18–19, Hs Röntgen-Institut

D. Langen

1. Pflicht-Lehrveranstaltungen

Neurologie als Praktikando-Vorlesung

1-std., Mo 10–11, Hs Chir. Klinik

N. N.

Praktikum der Neurologie in Gruppen

3-std., Mo–Fr 14–18, Neurologische Poliklinik Bau 12

N. N.
K.-H. Schiffer
G. Sollberg
W. Kuhl
G. Haferkamp
H. Bücking
und Ärzte der
Neurologischen
Klinik

2. Wahl-Lehrveranstaltungen

Neurobiologisches Kolloquium

Mi 17.15–18.30 jede zweite Woche, KR des Pathologischen Institutes

N. N.
R.v. Baumgarten
O. Harth
J. Pechstein
H.J. Reulen
M. Samii
J.M. Schröder
K. Schürmann
D. Voth
S. Wende

Neurologisches Seminar mit Fallvorstellung

2-std., Do 14–16, Neurologische Klinik NSK III

G. Haferkamp
und Ärzte der
Neurologischen
Klinik

Ausgewählte Kapitel aus der Neurologie für Fortgeschrittene

1-std., Mo 17–18, Neurologische Klinik NSK III

N. N.
und Ärzte der
Neurologischen
Klinik

Elektro- und Ultraschallencephalographie am Krankenbett und
in der Ambulanz

1-std., Mo, Do 12–13, Neurologische Klinik NSK III

H. Bücking

9. Fachbereich Operative Medizin

Anschrift: 65 Mainz, Postfach 3960, Ehrlichweg 6 (Chirurgische Klinik, Bettenhaus)

Dekan: Prof. Dr. H. Langendorf, Tel. 19/28 34

Dekanat: G. Schmied, Tel. 19/21 66

Wissenschaftliche Einrichtungen

Integrierte wissenschaftliche Einrichtungen mit eigener Leitung und eigener Verwaltung.

Chirurgische Klinik

Ehrlichweg 6

Leitung: Prof. F. Kümmerle, Tel. 19/27 30, Sekretariat: A. Schmidt, Tel. 19/22 91

Professoren: H. Brünner, Tel. 19/21 50, C. Ehlert, Tel. 19/25 44, K. S. Hofmann, Tel. 19/21 11,
K.-D. Höhle, Tel. 19/22 97, E. Keßler, Tel. 19/21 73, H. Langendorf, Tel. 19/28 34,
W. Wernitsch, Tel. 19/26 23

Ass.-Prof.: Prof. R. Loth, Tel. 19/20 77

Wiss. Mitarbeiter: Dr. M. Berg, Dr. H. Bothur, Dr. R. Brückner, Dr. W. Chmielewski,
Dr. V. Daniels, Dr. Chr. Förster, Dr. G. Gamstätter, Dr. J. Grönniger, Dr. G. Herrmann,
Dr. T. Immel, Dr. W.-D. von Issendorf, Dr. P. Kempf, Dr. W. Klaer, Dr. R. Klöss,
Dr. U.-R. Kottmann, Dr. H. Krieg, Dr. V. Lenner, Dr. G. Mangold, Dr. M. Neher,
Dr. W.-M. Pieper, Dr. J. Rudigier, Dr. K. Rückert, Dr. H.-W. Scheuer, Dr. H.-D. Schmidt,
Dr. K.-E. Schniepp, Dr. W. Seitz, Dr. M. Stahlschmidt, Dr. H.-D. Strube, Dr. P. Thümler,
Dr. W.-Chr. Weinbach, Dr. P. Wendling

Abteilung für Unfallchirurgie

Ehrlichweg 6

Leitung: Prof. C.-H. Schweikert, Tel. 19/21 40, Sekretariat: A. Engler, Tel. 19/22 92

Ass.-Prof.: Prof. G. Ritter, Tel. 19/25 44

Wiss. Mitarbeiter: Dr. J. Ahlers, Dr. R. Heuwinkel, Dr. P. Kirschner, Dr. F. Koudsi,
Dr. W. Kurock, Dr. H. Müller, Dr. W. Müller, B. Nick-Nejad, Dr. D. Sarfert, Dr. M.
Sarvestani, Dr. W. Schwarzkopf, Dr. H.-J. Walde, Dr. H. Weigand

Orthopädische Klinik

Billrothweg 6

Leitung: Prof. F. Brussatis, Tel. 19/21 80, Sekretariat: A. Keller, Tel. 19/21 81

Professor: P. Otte, Tel. 19/23 02

Wiss. Mitarbeiter: Dr. H. Altwein, Dr. G. Aust, B. Bode, Dr. J. Chevalier, Dr. K. Chmillon,
Dr. M. Gordanschekan, Dr. W. Hofmann, Dr. Chr. P. Puls, Dr. H.-W. Staudte, Dr. P. Steeger,
Dr. F. Suchomel, Dr. U. Witzel

Urologische Klinik

Ehrlichweg 6

Leitung: Prof. R. Hohenfellner, Tel. 19/27 79, Sekretariat: E. Kleinert, Tel. 19/27 79

Professoren: J. Altwein, Tel. 19/22 03

Ass.-Prof.: R. Ay, Tel. 19/20 01

Wiss. Mitarbeiter: G. Hutschenreiter, Dr. U. Jonas, Dr. J. Joost, Dr. K.H. Klippel, Dr. K.H. Kurth,
Dr. M. Marberger, Dr. E. Mayer, Dr. H. Pfriendr, Dr. D. Skoluda

Neurochirurgische Klinik

Czernyweg 9a

Leitung: Prof. K. Schürmann, Tel. 19/20 25, Sekretariat: A. Junghahn, Tel. 19/20 25

Professoren: G. Busch, Tel. 19/22 53, H.-J. Reulen, Tel. 19/20 05, M. Samii, Tel. 19/20 09,
Dr. Voth, Tel. 19/26 64

Ass.-Prof.: G. Faupel, Tel. 19/27 53

Wiss. Mitarbeiter: Dr. H. Baumann, Dr. K. Dej-Anang, Dr. H. U. Hase, Dr. O. Hey, Dr. R. I. Kahl,
Dr. G. Meinig, Dr. N. Nakayama, Dr. A. Reis, Dr. R. Schubert, Dr. M. Schwarz,
U.A. Veintimilla, Dr. Th. Wallenfang

Klinik für Geburtshilfe und Frauenkrankheiten

Semmelweisweg 5

Leitung: Prof. V. Friedberg, Tel. 19/23 10, Sekretariat: A. Waldmann, Tel. 19/23 11

Professoren: H. Hepp, Tel. 19/27 64, P. Knapstein, Tel. 19/24 21, G. Rathgen, Tel. 19/27 58

Wiss. Mitarbeiter: Dr. R. Ackermann, Dr. H. Bauer, Dr. R. Goldhofer, Dr. R. Herzog, Dr. G. Hoff-
mann, Dr. J. Inthraphuvasak, Dr. R. Kreienberg, Dr. F. Melchert, Dr. M. Mitze, Dr. I. Rosellen,
Dr. U. Salamon, Dr. H. Schäfer, Dr. M. Schäfer, Dr. H. Schaudig, Dr. B. Wortmann,
Dr. W. Wortmann

Abteilung für Experimentelle Endokrinologie

Semmelweisweg 5

Leitung: N.N., Tel. 19/22 78

Wiss. Mitarbeiter: Dipl.-Chem. O. Belovsky, Dr. rer. nat. P. Benes, Dipl.-Biol., Dr. A.K. Schirazi

Augenklinik

Helmholtzweg 1

Leitung: Prof. A. Nover, Tel. 19/22 85, Sekretariat: A. Brühbach, Tel. 19/22 86

Professoren: P.D. Steinbach, Tel. 19/25 33 und 25 88

Wiss. Mitarbeiter: Dr. J. J. Breitkopf, Dr. P. Brodehl, Dr. R. Hackelbusch, Dr. I. Heinrich,
H. Kiessig, A. Ladwig, U. Mathias, Dr. Chr. Noah-Duesberg, Dr. K. Oggel, Dr. B. Ohmer,
Dr. E.-J. Schmitt, Dr. D. Schriever, Dr. B. Schwab, Dr. G. Sprengel, Dr. H. Willkommen.

Netzhautabteilung

Helmholtzweg 1

Leitung: Prof. J. Gärtner, Tel. 19/25 38, Sekretariat: J. Müller-Haacke, Tel. 19/25 38

Hals-Nasen-Ohren-Klinik

Helmholtzweg 1

Leitung: N. N., Tel. 19/23 60, Sekretariat: I. Schwarz, Tel. 19/23 61

Professoren: W. Draf, H. Jung, Tel. 19/23 61

Ass.-Prof.: Prof. K. Ritter

Wiss. Mitarbeiter: K. Andernach, P. Bumb, Dr. D. Collo, P. Friedberg, Dr. J. Genschow,
Dr. P. Gnädiger, Dr. J. Hempel, Dr. R. Kley, Dr. R. Knepper, R. Kokott, Dr. H. Mika,
Dr. R. Reck

Klinik für Kommunikationsstörungen

Helmholtzweg 1

Leitung: Prof. P. Biesalski, Tel. 19/24 49, Sekretariat: G. Ströbel, Tel. 19/24 49

Wiss. Mitarbeiter: Dr. I.K. Aryee, Dr. U. Draf, Dr. B. Lenner, N. Müller-Gerhard, Dr. A. Nagel

Personalteil

(Die Sprechstunden finden, sofern nicht anders angegeben, unmittelbar nach der Vorlesung statt)

A) Bedienstete der Universität

PROFESSOREN

a) Hauptamtliche Professoren

ALTWEIN, Jens E., Dr. med., Urologie,

65 Mainz-Bretzenheim, Hans-Böckler-Straße 69, Tel. 36 18 86, 19/22 03

BIESALSKI, Peter, Dr. med., Sprach- und Stimmheilkunde,

65 Mainz, Weidmannstraße 63, Tel. 8 25 87, 19/24 49

BRÜNNER, Hubertus, Dr. med., Chirurgie,

65 Mainz-Hechtsheim, Riedstraße 2, Tel. 5 96 30, 19/21 50

BRUSSATIS, Friedrich, Dr. med., Orthopädie,

6501 Schwabenheim, Elsheimer Straße 34, Tel. (0 61 30) 4 44, 19/21 80

BUSCH, Günter, Dr. med., Neurochirurgie,

65 Mainz-Drais, Universitätsstraße 3, Tel. 7 83 45, 19/22 53

DRAF, Wolfgang, Dr. med., Hals-Nasen-Ohrenheilkunde,

65 Mainz, Kantstraße 19, Tel. 19/2 36

EHLERT, Claus, Dr. med., Chirurgie,

65 Mainz, Im Münchfeld 7, Tel. 3 18 93, 19/20 63

FRIEDBERG, Volker, Dr. med., Geburtshilfe und Gynäkologie,

65 Mainz, Am Fort Josef 10, Tel. 2 11 44, 19/23 10

GÄRTNER, Jürgen, Dr. med., Augenheilkunde,

65 Mainz-Weisenau, Heiligkreuzweg 87, Tel. 8 59 21, 19/25 38

HEPP, Hermann, Dr. med., Geburtshilfe und Gynäkologie,

65 Mainz-Bretzenheim, Am Marienpfad 51, Tel. 3 47 83, 19/23 11

HÖHLE, Karl-Dieter, Dr. med., Chirurgie,

6501 Lörzweiler, Am Flügelsbach 10, Tel. (0 61 49) 5 33, 19/21 10

HOFMANN, Karl Siegfried, Dr. med., Chirurgie,

65 Mainz, Hegelstraße 53, Tel. 9 79 33, 19/21 11

Sprechstunden: Di 17–18

HOHENFELLNER, Rudolf, Dr. med., Urologie,

65 Mainz-Bretzenheim, Pfarrer-Stockheimer-Straße 39, Tel. 3 42 33, 19/27 79

JUNG, Helmut, Dr. med., Hals-Nasen-Ohrenheilkunde,

65 Mainz, Am Gonsenheimer Spieß 18, Tel. 19/23 61

KESSLER, Erwin, Dr. med., Chirurgie,

65 Mainz, Oberer Laubenheimer Weg 21, Tel. 2 97 13, 19/27 37

- KNAPSTEIN, Paul Georg, Dr. med., Geburtshilfe und Gynäkologie,
65 Mainz-Bretzenheim, Südring 97, Tel. 19/24 21
- KÜMMERLE, Fritz, Dr. med., Chirurgie,
65 Mainz-Bretzenheim, Am Eselsweg 31, Tel. 19/27 30
- LANGENDORF, Heinz, Dr. med., Zentrallabor der Chirurgie,
6095 Ginsheim, Franz-Schubert-Straße 10, Tel. (0 61 44) 3 21 29, 19/28 34
- LEICHER, Hans, Dr. med., Hals-Nasen-Ohrenheilkunde, emeritiert,
65 Mainz, Am Frankenhag 9a, Tel. 2 33 36
- NOVER, Arno, Dr. med., Augenheilkunde,
65 Mainz, Langenbeckstraße 1, Tel. 19/22 85
- OTTE, Paul, Dr. med., Orthopädie,
65 Mainz, Unterer Michelsbergweg 10, Tel. 8 28 86, 19/23 02
- RATHGEN, Günter, Dr. med., Geburtshilfe und Gynäkologie,
65 Mainz-Mombach, Karlstraße 16, Tel. 68 28 53, 19/27 58
- REULEN, Hans-Jürgen, Dr. med., Neurochirurgie,
6501 Nieder-Olm, Urbanusstraße 2, Tel. (0 61 36) 33 11, 19/20 05
- SAMII, Madjid, Dr. med., Neurochirurgie,
65 Mainz, Niklas-Vogt-Straße 28, Tel. 2 65 58, 19/20 09
- SCHÜRMAN, Kurt, Dr. med., Dr. h. c., Neurochirurgie,
65 Mainz-Bretzenheim, Am Eselsweg 29, Tel. 3 48 61, 19/20 24
- SCHWEIKERT, Carl-Heinrich, Dr. med., Unfallchirurgie,
65 Mainz-Bretzenheim, Am Eselsweg 20, Tel. 3 48 60, 19/21 40
- STEINBACH, Paul Dieter, Dr. med., Augenheilkunde,
65 Mainz 31, Tucholskyweg 49, Tel. 7 17 77, 19/25 33
- VOTH, Dieter, Dr. med., Neurochirurgie,
65 Mainz-Gonsenheim, Kehlweg 76, Tel. 9 92 16, 19/26 64
- WERNITSCH, Walter, Dr. med., Chirurgie,
65 Mainz-Bretzenheim, Alfred-Mumbächer-Straße 30, Tel. 3 48 27, 19/26 23

b) Habilitierte Bedienstete

- LOTH, Reiner, Assistenzprofessor, Dr. med., Chirurgie,
65 Mainz, Dijonstraße 4, Tel. 19/20 77
- RITTER, Gebhard, Assistenzprofessor, Dr. med., Chirurgie,
65 Mainz-Bretzenheim, Südring 144, Tel. 3 54 88, 19/20 93
- RITTER, Karsten, Assistenzprofessor, Dr. med., Hals-Nasen-Ohrenheilkunde,
65 Mainz, Ludwigsburger Straße 4, Tel. 19/23 61

ASSISTENZPROFESSOREN

- AY, Reginald, Dr. med., Urologische Klinik, Tel. 5 96 28, 19/20 01,
65 Mainz-Hechtsheim, Clemens-von-Brentano-Straße
- FAUPEL, Günter, Dr. med., Neurochirurgische Klinik,
6501 Zornheim, Kettelerstraße 8, Tel. (0 61 36) 30 54, 19/27 53
- LOTH, Reiner, Prof. Dr. med., Chirurgie,
65 Mainz, Dijonstraße 4, Tel. 3 17 64
- RITTER, Gebhard, Prof. Dr. med., Chirurgie,
65 Mainz-Bretzenheim, Südring 144, Tel. 3 54 88
- RITTER, Karsten, Prof. Dr. med., Hals-Nasen-Ohrenheilkunde,
65 Mainz-Mombach, Am Hipperich 28, Tel. 68 45 42, 19/23 61

WISSENSCHAFTLICHE MITARBEITER

- ACKERMANN, Ralf, Dr. med., Klinik für Geburtshilfe und Frauenkrankheiten,
65 Mainz, Am Gonsenheimer Spieß 111, Tel. 38 12 12, 19/27 61
- AHLERS, Jürgen, Dr. med., Chirurgische Klinik,
65 Mainz-Hechtsheim, An den Sandkauten 4-6, Tel. 5 86 08, 19/22 97
- ALTWEIN, Heidrun, Dr. med., Orthopädische Klinik,
65 Mainz, Eichendorffstraße 4, Tel. 19/25 51
- ANDERNACH, Klaus, Hals-Nasen-Ohren-Klinik,
65 Mainz 31, Hindemithstraße 39, Tel. 19/23 61
- ARYEE, Isaac Kingsford, Klinik für Kommunikationsstörungen,
65 Mainz, Am Gonsenheimer Spieß 16
- AUST, Günter, Dr. med., Orthopädische Klinik,
54 Koblenz, Kurfürstenstraße 77 a, Tel. 19/21 93
- BAUER, Horst, Dr. med., Klinik für Geburtshilfe und Frauenkrankheiten,
65 Mainz-Finthen, Orchideenweg 2, Tel. 9 04 74, 19/23 17
- BAUMANN, Helmut, Dr. med., Neurochirurgische Klinik,
65 Mainz, Friedrich-Naumann-Straße 3, Tel. 8 52 55, 19/20 13
- BELOVSKY, Oldrich, Dipl.-Chem., Klinik für Geburtshilfe und Frauenkrankheiten,
65 Mainz, Hegelstraße 44, Tel. 38 18 58, 19/27 63
- BENES, Peter, Dr. rer. nat., Klinik für Geburtshilfe und Frauenkrankheiten,
65 Mainz, Watfordstraße 2, Tel. 38 16 91, 19/27 63
- BERG, Michael, Dr. med., Chirurgische Klinik,
6501 Zornheim, Freiherr-vom-Stein-Straße, Tel. 0 61 36/26 14
- BODE, Barbara, Orthopädische Klinik,
6718 Grünstadt, Berggasse 46, Tel. 19/25 53
- BOTHUR, Hans, Dr. med., Chirurgische Klinik,
65 Mainz, Dachsteinstraße 34, Tel. 19/20 74
- BREITKOPF, Johann Julius, Dr. med., Augenklinik,
65 Mainz, Hinkelsteinerstraße 27, Tel. 19/22 88
- BRODEHL, Dieter, Dr. med., Augenklinik,
65 Mainz-Gonsenheim, Finther Landstraße 87, Tel. 19/22 88
- BRÜCKNER, Robert, Dr. med., Chirurgische Klinik,
65 Mainz, Alfred-Mumbächer-Straße 67c, Tel. 19/28 77
- BUMB, Peter, Hals-Nasen-Ohrenklinik,
62 Wiesbaden, Freseniusstraße 51, Tel. 19/23 61
- CHEVALIER, Johannes, Dr. med., Orthopädische Klinik,
65 Mainz, Am Klostergarten 4, Tel. 19/24 23
- CHMIELEWSKI, Waldemar, Dr. med., Chirurgische Klinik,
65 Mainz, Daniel-Brendel-Straße 15a, Tel. 19/21 51
- CHMILLON, Klaus, Dipl.-Physiker, Orthopädische Klinik,
61 Darmstadt, Heinrichstraße 21, Tel. 39/8 14
- COLLO, Detlef, Dr. med., Hals-Nasen-Ohren-Klinik,
65 Mainz, Südring 211, Tel. 19/23 61
- DANIELS, Volkmar, Dr. med., Chirurgische Klinik,
65 Mainz, Langenbeckstraße 1
- DEI-ANANG, Kwesi, Dr. med., Neurochirurgische Klinik,
6095 Ginsheim, Unter der Ruth 6, Tel. (0 61 44) 27 61, 19/25 00
- DRAF, Uta, Dr. med., Klinik für Kommunikationsstörungen,
65 Mainz, Kantstraße 19, Tel. 3 17 94, 19/26 55

- FÖRSTER, Christoph, Dr. med., Chirurgische Klinik,
6229 Bad Schlangenbad, Ts. 5, Kornweg 48, Tel. 19/28 77
- FRIEDBERG, Peter, Hals-Nasen-Ohrenklinik,
65 Mainz, Am Fort Josef 10, Tel. 19/23 61
- GAMSTÄTTER, Gerhard, Dr. med., Chirurgische Klinik,
65 Mainz, Im Münchfeld 27, Tel. 19/28 82
- GENSCHOW, Joachim, Dr. med., Hals-Nasen-Ohren-Klinik,
65 Mainz, Im Münchfeld 29, Tel. 19/23 61
- GNÄNDIGER, Peter, Dr. med., Hals-Nasen-Ohren-Klinik,
65 Mainz 42, An den Mühlwegen 34, Tel. 19/23 61
- GOLDHOFER, Rolf, Dr. med., Klinik für Geburtshilfe und Frauenheilkunde,
6831 Plankstadt, Beethovenstraße 2, Tel. 19/27 66
- GORDANSCHOKAN, Mohammad, Dr. med., Orthopädische Klinik,
646 Gelnhausen, Im Setzling 35, 19/27 52
- GRÖNNIGER, Johannes, Dr. med., Chirurgische Klinik,
65 Mainz, Heinrich-Wothe-Straße 6, Tel. 19/28 51
- HACKELBUSCH, Reginald, Dr. med., Augenklinik,
65 Mainz, Hegelstraße 60, Tel. 19/22 88
- HASE, Herbert Ullrich, Dr. med., Neurochirurgische Klinik,
65 Mainz, Heiligkreuzweg 2, Tel. 8 13 27, 19/20 06
- HEINRICH, Ingeborg, Dr. med., Augenklinik,
65 Mainz, Windthorststraße 9, Tel. 19/25 89
- HEMPEL, Jörg, Dr. med., Hals-Nasen-Ohren-Klinik,
62 Wiesbaden, Parkstraße 57, Tel. 19/23 61
- HERRMANN, Günther, Dr. med., Chirurgische Klinik,
65 Mainz 42, Max-Born-Straße 10, Tel. 19/21 51
- HERZOG, Rolf, Dr. med., Klinik für Geburtshilfe und Frauenkrankheiten,
65 Mainz-Bretzenheim, Hans-Böckler-Straße 75, Tel. 3 56 78, 19/23 18
- HEUWINKEL, Rainer, Dr. med., Chirurgische Klinik,
65 Mainz-Bretzenheim, Südring 106, Tel. 2 55 95, 19/24 30
- HEY, Otto, Dr. med., Neurochirurgische Klinik,
65 Mainz, Ludwig-Schwamb-Straße 40, Tel. 4 05 43, 19/27 47
- HOFFMANN, Gerald, Dr. med., Klinik für Geburtshilfe und Frauenkrankheiten,
65 Mainz-Hechtsheim, Max-Born-Straße 10, Tel. 5 83 33, 19/27 66
- HOFMANN, Werner, Dr. med., Orthopädische Klinik,
65 Mainz-Gonsenheim, Kapellenstraße 16 A, Tel. 19/28 55
- HUTSCHENREITER, Gert, Dr. med., Urologische Klinik,
6501 Lörzweiler, Lindenstraße, Tel. 19/24 28
- IMMEL, Tilo, Dr. med., Chirurgische Klinik,
65 Mainz 1, Südring 98, Tel. 2 92 55
- INTHRAPHUVASAK, Jesda, Dr. med., Klinik für Geburtshilfe und Frauenkrankheiten,
65 Mainz, Kerschensteinerstraße 34, Tel. 3 72 77, 19/27 61
- ISSENDORF von, Wolf-Dietrich, Dr. med., Chirurgische Klinik,
62 Wiesbaden, Weißenburgstraße 5, Tel. 19/20 77
- JONAS, Udo, Dr. med., Urologische Klinik,
65 Mainz, Im Münchfeld 9, Tel. 3 14 41, 19/20 01
- JOOST, Jörg, Dr. med., Urologische Klinik,
65 Mainz, Am Fort Zahlbach 6, Tel. 5 25 22, 19/24 28
- KAHL, Ruth Ilse, Dr. med., Neurochirurgische Klinik,
65 Mainz-Gonsenheim, Kehlweg 47, Tel. 9 99 36, 19/20 12

- KEMPF, Peter, Dr. med., Chirurgische Klinik,
6501 Gau-Bischofsheim, Bahnhofstraße 90, Tel. 19/22 97
- KIESSIG, Horst, Dr. med., Augenklinik,
65 Mainz, Göttelmannstraße 42b, Tel. 19/22 88
- KIRSCHNER, Peter, Dr. med., Chirurgische Klinik,
65 Mainz, Alfred-Mumbächer-Straße 30, Tel. 19/24 29
- KLAER, Wolfgang, Dr. med., Chirurgische Klinik,
65 Mainz, Am Schinnergraben 94, Tel. 19/21 51
- KLEY, Rainer, Dr. med., Hals-Nasen-Ohrenklinik,
6501 Budenheim/Rh., Freiherr-vom-Stein-Straße 5, Tel. 19/23 61
- KLIPPEL, Karl-Friedrich, Dr. med., Urologische Klinik,
65 Mainz, Am Gonsenheimer Spieß 67, Tel. 19/24 28
- KLÖSS, Reinhard, Dr. med., Chirurgische Klinik,
65 Mainz, Karl-Zörgiebel-Straße 52, Tel. 19/25 07
- KLUG, Norfried, Dr. med., Neurochirurgische Klinik,
6203 Hochheim, Danziger Allee 13, Tel. (06 46) 32 17, 19/27 53
- KNEPPER, Rolf, Dr. med., Hals-Nasen-Ohren-Klinik,
62 Wiesbaden-Biebrich, Erich-Ollenhauer-Straße 34c, Tel. 19/23 61
- KOKOTT, Reinhard, Hals-Nasen-Ohren-Klinik,
65 Mainz, Berliner Straße 31, Tel. 19/23 61
- KOTTMANN, Ulf-Rüdiger, Dr. med., Chirurgische Klinik,
65 Mainz, Am Taubertsberg 4, Tel. 19/26 23
- KOUDSI, Faouzi, Dr. med., Chirurgische Klinik,
65 Mainz-Hechtsheim, Am Schinnergraben 59, Tel. 36 13 83, 19/20 11
- KREIENBERG, Rolf, Dr. med., Klinik für Geburtshilfe und Frauenkrankheiten,
65 Mainz-Gonsenheim, Finther Landstraße 89, Tel. 9 04 72, 19/27 61
- KRIEG, Horst, Dr. med., Chirurgische Klinik,
65 Mainz, Altkönigstraße 58, Tel. 19/21 51
- KUROCK, Werner, Dr. med., Chirurgische Klinik,
65 Mainz-Marienborn, Am Sonnigen Hang 17, Tel. 36 13 83, 19/24 30
- KURTH, Karl-Heinz, Dr. med., Urologische Klinik,
65 Mainz, Göttelmannstraße 42 b, Tel. 19/20 41
- LADWIG, Axel, Augenklinik,
6277 Oestrich-Winkel/Rhg., Aegidiusstraße 13, Tel. 19/22 88
- LENNER, Beate, Dr. med., Klinik für Kommunikationsstörungen,
65 Mainz-Gonsenheim, Vierzehn-Nothelfer-Straße 9, Tel. 19/24 73
- LENNER, Volker, Dr. med., Chirurgische Klinik,
65 Mainz-Gonsenheim, Vierzehn-Nothelfer-Straße 9, Tel. 19/24 29
- MANGOLD, Günther, Dr. med., Chirurgische Klinik,
65 Mainz 42, Am Schinnergraben 110, Tel. 19/22 97
- MARBERGER, Michael, Dr. med., Urologische Klinik,
65 Mainz, Hegelstraße 55, Tel. 3 18 72, 19/28 47
- MATHIAS, Uwe, Augenklinik,
65 Mainz, Regerstraße 6, Tel. 19/22 88
- MAYER, Erich, Dr. med., Urologische Klinik,
65 Mainz-Bretzenheim, Südring 94, Tel. 3 58 41, 19/41 99
- MEINIG, Günter, Dr. med., Neurochirurgische Klinik,
6501 Nieder-Olm, Goldbergstraße 16, Tel. (0 61 36) 5 92 75, 19/20 88
- MELCHERT, Frank, Dr. med., Klinik für Geburtshilfe und Frauenkrankheiten,
65 Mainz, Weidmannstraße 28, Tel. 2 41 46, 19/22 48

- MIKA, Holger, Dr. med., Hals-Nasen-Ohren-Klinik,
6501 Bodenheim, Gartenstraße 20, Tel. 19/23 61
- MITZE, Margarete, Dr. med., Klinik für Geburtshilfe und Frauenkrankheiten,
65 Mainz, Feldbergstraße 3, Tel. 6 11 56, 19/23 18
- MÜLLER, Hans A., Dr. med., Chirurgie,
65 Mainz-Hechtsheim, Am Hechenberg 7, Tel. 5 07 60
- MÜLLER, Wolfgang, Dr. med., Chirurgische Klinik,
65 Mainz, Dagobertstraße 7, Tel. 2 66 86, 19/26 60
- MÜLLER-GERHARD, Norbert, Dipl.-Psych., Klinik für Kommunikationsstörungen,
6 Frankfurt/M., Keplerstraße 34, Tel. (06 11) 55 60 50, 19/25 35
- NAGEL, Annemarie, Dr. med., Klinik für Kommunikationsstörungen,
65 Mainz-Bretzenheim, Am Marienpfad 38, Tel. 19/23 65
- NAKAYAMA, Nobushige, Dr. med., Neurochirurgische Klinik,
65 Mainz-Hechtsheim, Donnersbergstraße 5, Tel. 5 02 55, 19/20 38
- NEHER, Manfred, Dr. med., Chirurgische Klinik,
65 Mainz-Finthen, An der Steige 10, Tel. 19/24 29
- NICK-NEJAD, Bijam, Chirurgische Klinik,
65 Mainz-Lerchenberg, Rubensallee 6, Tel. 19/26 60
- NOAH-DUESBERG, Christine, Dr. med., Augenklinik,
65 Mainz, Göttelmannstraße 42b, Tel. 19/22 88
- OGGEL, Karlheinz, Dr. med., Augenklinik,
65 Mainz, Berliner Straße, Tel. 19/22 88
- OHMER, Bruno, Dr. med., Augenklinik,
65 Mainz-Gonsenheim, Max-Planck-Straße 30, Tel. 19/22 88
- PFRIENDER, Horst, Dr. med., Urologische Klinik,
65 Mainz-Gonsenheim, Elsa-Brandström-Straße 69, Tel. 19/41 99
- PIEPER, Wolf-Michael, Dr. med., Chirurgische Klinik,
6501 Zornheim, Finkenstraße 8, Tel. 19/25 07
- PULS, Christian Paul, Dr. med., Orthopädische Klinik,
65 Mainz-Weisenau, Moritzstraße 6, Tel. 19/27 52
- RECK, Ralf, Dr. med., Hals-Nasen-Ohren-Klinik,
65 Mainz, Obere Zahlbacher Straße 40, Tel. 5 64 37, 19/23 61
- REIS, Joao Aluizio, Dr. med., Neurochirurgische Klinik,
65 Mainz, Bert-Brecht-Straße 38, Tel. 36 11 50, 19/ 21 42
- ROSELLEN, Irene, Dr. med., Frauenklinik,
6501 Klein-Winternheim, Gartenstraße 8, Tel. (0 61 36) 57 49
- ROTHMUND, Matthias, Dr. med., Chirurgische Klinik,
65 Mainz, Südring 172, Tel. 19/27 38
- RUDIGIER, Jürgen, Dr. med., Chirurgische Klinik,
65 Mainz, Südring 172, Tel. 19/28 51
- RÜCKERT, Klaus, Dr. med., Chirurgische Klinik,
6501 Nieder-Olm, Goldbergstraße 26, Tel. (0 61 36) 29 94
- SALAMON, Ursula, Dr. med., Klinik für Geburtshilfe und Frauenkrankheiten,
6507 Ingelheim, Bahnhofstraße 74, Tel. (0 61 32) 42 22, 19/26 16
- SARFERT, Dieter, Dr. med., Chirurgische Klinik,
65 Mainz, An der Karlsschanze 5, Tel. 2 01 21, 19/26 60
- SARVESTANI, Mohammad, Dr. med., Chirurgische Klinik,
65 Mainz, Hans-Böckler-Straße 20, Tel. 3 39 89, 19/24 30
- SCHÄFER, Hans, Dr. med., Klinik für Geburtshilfe und Frauenkrankheiten,
65 Mainz, Altkönigstraße 17, Tel. 3 48 60, 19/23 18

- SCHÄFER, Marianne, Dr. med., Klinik für Geburtshilfe und Frauenkrankheiten,
65 Mainz, Im Münchfeld 31, Tel. 38 39 80, 19/26 17
- SCHAUDIG, Hans, Dr. med., Klinik für Geburtshilfe und Frauenkrankheiten,
65 Mainz, Hebbelstraße 24, Tel. 7 16 44
- SCHEUER, Hans-Wolfgang, Dr. med., Chirurgische Klinik,
65 Mainz, An der Goldgrube 52
- SCHIRAZI, A.K. Mohammed, Dr. med., Klinik für Geburtshilfe und Frauenkrankheiten,
65 Mainz-Mombach, Turmstraße 59, Tel. 68 21 19, 19/27 63
- SCHMIDT, Hans-Dieter, Dr. med., Chirurgische Klinik,
6501 Ebersheim, Otto-Hahn-Straße 11a, Tel. (0 61 36) 60 67, 19/21 51
- SCHMITT, Ernst-Jürgen, Dr. med., Augenklinik,
65 Mainz-Mombach, Westring 13, Tel. 19/22 88
- SCHNIEPP, Klaus-Eckhard, Dr. med., Chirurgische Klinik,
65 Mainz-Bretzenheim, Karl-Zörgiebel-Straße 17, Tel. 19/21 51
- SCHRIEVER, Dietmar, Dr. med., Augenklinik,
65 Mainz-Weisenau, An der Turnhalle 14, Tel. 19/22 88
- SCHUBERT, Roland, Dr. med., Neurochirurgische Klinik,
65 Mainz, Am Linsenberg 23, Tel. 2 78 38, 19/27 53
- SCHWAB, Berthold, Dr. med., Augenklinik,
65 Mainz-Bretzenheim, Südring 94, Tel. 19/22 88
- SCHWARZ, Manfred, Dr. med., Neurochirurgische Klinik,
65 Mainz-Bretzenheim, Draiser Straße 89, Tel. 36 16 42, 19/27 47
- SCHWARZKOPF, Wolfgang, Dr. med., Chirurgische Klinik,
65 Mainz, Kaiserstraße 82, Tel. 2 51 76, 19/22 97
- SEITZ, Wolfgang, Dr. med., Chirurgische Klinik,
65 Mainz, Ruhestraße 9, Tel. 19/28 51
- SKOLUDA, Dietrich, Dr. med., Urologische Klinik,
65 Mainz-Hechtsheim, Schinnergraben 124, Tel. 5 88 07, 19/20 41
- SPRENGEL, Georg, Dr. med., Augenklinik,
65 Mainz-Bretzenheim, Bahnstraße 56, Tel. 19/22 88
- STAHLSCHEMIDT, Michael, Dr. med., Chirurgische Klinik,
6503 Mainz-Kastel, Frankfurter Straße 13, Tel. 19/22 98
- STAUDTE, Hans-Walter, Dr. med., Orthopädische Klinik,
6501 Essenheim, Untere Käferbeinstraße 19, Tel. (0 61 36) 24 95, 19/25 51
- STEEGER, Dieter, Dr. med., Orthopädische Klinik,
623 Frankfurt-Sindlingen, Neuland 31, Tel. 19/28 55
- STRUBE, Hans-Dietmar, Dr. med., Chirurgische Klinik,
62 Wiesbaden-Klarenthal, Anne-Frank-Straße 2, Tel. 19/20 11
- SUCHOMEL, Frantisek, Dr. med., Orthopädische Klinik,
65 Mainz, Kaiserstraße 21, Tel. 19/24 23
- THÜMLER, Peter, Dr. med., Chirurgische Klinik,
65 Mainz, Tannenweg 24, Tel. 19/28 77
- VEINTIMILLA, Urgiles Alfonso, Dr. med., Neurochirurgische Klinik,
65 Mainz, Beuthener Straße, Tel. 19/20 03
- WALDE, Hans-Joachim, Dr. med., Chirurgische Klinik,
65 Mainz-Hechtsheim, An den Mühlwegen 47, Tel. 5 81 29, 19/28 82
- WALLENFANG, Thomas, Dr. med., Neurochirurgische Klinik,
65 Mainz, Burgstraße 26, Tel. 8 16 34, 19/27 47
- WEIGAND, Herbert, Dr. med., Chirurgie,
65 Mainz-Finthen, Domitianstraße 1, Tel. 9 95 77

- WEINBACH, Walter-Christian, Dr. med., Chirurgische Klinik,
65 Mainz, Langenbeckstraße 1, Tel. 19/21 51
- WENDLING, Peter, Dr. med., Chirurgische Klinik,
65 Mainz, Händelstraße 18, Tel. 19/24 39
- WILLKOMMEN, Heidi, Dr. med., Augenklinik,
6530 Bingen, Lessingstraße 6, Tel. 19/22 88
- WITZEL, Udo, Dr. med., Orthopädische Klinik,
6530 Bingen, Rochusallee 46, Tel. 19/25 51
- WORTMANN, Bettina, Dr. med., Klinik für Geburtshilfe und Frauenkrankheiten,
65 Mainz, Am Taubertsberg 4, Tel. 38 18 38, 19/22 83
- WORTMANN, Wil, Dr. med., Klinik für Geburtshilfe und Frauenkrankheiten,
65 Mainz, Am Taubertsberg 4, Tel. 38 18 38, 19/27 66

B) Lehrbeauftragte und Nichtbedienstete Lehrkräfte

HONORARPROFESSOREN

- FORSSMANN, Werner, Dr. med., Chirurgie,
7861 Wies-Wambach (liest nicht)
- KASTERT, J., Dr. med., Ärztlicher Direktor der Spezialklinik „Sonnenwende“,
6702 Bad Dürkheim/Pfalz (liest nicht)

NICHTBEDIENTETE PROFESSOREN

- ALBERS, Herbert, Dr. med., Geburtshilfe und Gynäkologie,
62 Wiesbaden, Idsteiner Straße 11
- BAUMBUSCH, Friedrich, Dr. med., Chefarzt der Urologischen Klinik der Städt. Kranken-
anstalten Krefeld, Chirurgie und Urologie,
415 Krefeld, Lutherplatz 40, Tel. (0 21 51) 82 82 71
- BREINL, Hermann, Dr. med., Chefarzt der Abteilung für Frauenkrankheiten am Städt.
Krankenhaus Rüsselsheim, Tel. (0 61 42) 6 20 61,
609 Rüsselsheim
- BURCKHARDT, Theo, Dr. med., Chefarzt der Chirurg. Abteilung und Ärtzl. Direktor des
Städt. Krankenhauses Rüsselsheim, Chirurgie,
609 Rüsselsheim, Städt. Krankenhaus, Tel. 26 61
- DEHNHARD, Fritz, Dr. med., Frauenheilkunde,
609 Rüsselsheim, Städt. Krankenhaus
- DÖRR, Hans, Dr. med., Direktor des Städt. Krankenhauses Worms,
Geburtshilfe und Gynäkologie,
652 Worms, Dirolfstraße 25
- GOSEPATH, Jochen, Dr. med., Chefarzt der Hals-Nasen-Ohrenklinik des Mutterhauses der
Barmherzigen Schwestern vom hl. Karl Borromäus, Hals-Nasen-Ohrenheilkunde,
55 Trier, Krahenstraße 8-12
- HAAS, Erwin, Dr. med., Chefarzt der Hals-Nasen-Ohrenabteilung der Vjncentius-Kranken-
häuser, Hals-Nasen-Ohrenheilkunde,
75 Karlsruhe, Steinhäuserstraße 18, Tel. (07 21) 81 08 - 1
- HARTENBACH, Walter, Dr. med., Chefarzt der Chirurgischen Kliniken der Städt.
Krankenanstalten Wiesbaden, Chirurgie,
62 Wiesbaden, Am Birnbaum, Tel. (0 61 21) 38 61
- HEINEMANN, Günter, Dr. med., Chefarzt der Chirurgischen Abteilung des Stadt- und
Kreiskrankenhauses Minden, Chirurgie,
495 Minden, Tel. 80 11

- HIERSCHE, Hans-Dieter, Dr. med., Chefarzt der geb.-gyn. Abteilung am Stadtkrankenhaus
Kaiserslautern, Geburtshilfe und Gynäkologie,
675 Kaiserslautern, Im Dunkeltälchen 41, Tel. 1 02 81
- HOCHGESAND, Peter, Dr. med., Augenheilkunde,
65 Mainz-Hechtsheim, Rheingaustraße 10, Tel. 19/25 33, 19/25 88
- IVANCEVIĆ, Lazar, Dr. med., Urologie,
652 Worms, Siegfriedstraße 20–22, Tel. (0 62 41) 2 88 99
- KAPPEY, Fritz, Dr. med., Chirurgie,
6901 Dossenheim, Oberer Burggarten 11
- KEMPF, Karl Friedrich, Dr. med., Chefarzt der Abteilung für Chirurgie am Alice-Krankenhaus
Mainz, Chirurgie,
65 Mainz, Am Fort Weisenau 42, Tel. 2 31 39
- LANGREDER, Wilhelm, Dr. med., Dr. rer. nat., Chefarzt der gyn. Abteilung des Evangelischen
Krankenhauses Hohenlimburg, Geburtshilfe und Gynäkologie,
58 Hagen-Eppenhäusen, Holunderweg 1, Tel. 5 51 61
- MAPPE, Gerhard, Dr. med., Chefarzt der Chirurgischen Klinik im Neuen St.-Vincentius-
Krankenhaus Karlsruhe, Chirurgie,
75 Karlsruhe, Kopernikusstraße 16
- MATZKER, Joseph, Dr. med., Chefarzt der Hals-Nasen-Ohrenklinik am Krankenhaus
Hohlweide der Stadt Köln, Hals-Nasen-Ohrenheilkunde,
5 Köln, Neufelder Straße, Tel. 82 71 27 26
- MORITZ, Walter, Dr. med., Leiter der Hals-Nasen-Ohrenklinik des Städt. Krankenhauses
Nordstadt, Hals-Nasen-Ohrenheilkunde,
2 Hannover-Nordstadt, Haltenhoffstraße 41 (beurlaubt)
- NAGEL, Felix, Dr. med., Chefarzt an der Hals-Nasen-Ohren-Abteilung des Siloah-Kranken-
hauses Pforzheim,
753 Pforzheim (Baden)
- NAGEL, Martin, Dr. med., Chefarzt der Allgemein-chirurgischen Abteilung des Kreiskranken-
hauses Ludwigsburg, Chirurgie,
714 Ludwigsburg*
- OPPEL, Ottomar, Dr. med., Chefarzt der Städt. Augenklinik Wuppertal, Augenheilkunde,
56 Wuppertal-Elberfeld, Theodor-Heuss-Straße 10
- ORESTANO, Fausto, Dr. med., Urologie,
Via Pietro D'Asaro 48, Palermo (Italien)
- PFEIFFER, Günther, Dr. med., Geburtshilfe und Gynäkologie,
68 Mannheim 1, F 2, 1 (Akademiestraße)
- PLANZ, Konrad, Dr. med., Städt. Krankenanstalten Fulda, Urologie,
34 Fulda, An St. Kathrin 4, Tel. (06 61) 7 80 21
- PROSS, Eberhard, Dr. med., Chefarzt der Chirurgischen Klinik Villingen, Chirurgie,
773 Villingen, Vöhrenbacher Straße 23
- RICHTER, Gerhard, Dr. med., Chefarzt der Chirurgischen Klinik des Karl-Olga-Kranken-
hauses Stuttgart, Chirurgie,
7 Stuttgart O, Schwabenbergstraße 7, Tel. 43 32 51
- SCHEGA, Wolfgang, Dr. med., Direktor der Chirurgischen Klinik der Städt. Krankenanstalten
Krefeld, Chirurgie,
415 Krefeld, Wilhelmshofallee 112
- SCHIER, Johannes, Dr. med., Chefarzt der Chirurgischen Klinik des
St.-Hildegardis-Krankenhauses, Chirurgie,
5 Köln-Lindenthal
- SCHMIDT, August-Wilhelm, Dr. med., Chefarzt der Frauenklinik der Krankenanstalten des
Kreises Lippe in Detmold,
493 Detmold, Tel. 19/22 91

- SCHMITT-KÖPPLER, August, Dr. med., Chefarzt der Chirurgischen Klinik des
Stadtkrankenhauses Offenburg, Chirurgie,
775 Offenburg, Brucknerstraße 14
- STOCKAMP, Karl, Dr. med., Urologie,
Chefarzt der Urologischen Abteilung d. Städt. Krankenanstalten Ludwigshafen,
67 Ludwigshafen, Tel. (06 21) 50 35 42
- STRAUSS, Günter, Dr. med., Chefarzt des Städt. Krankenhauses Idar-Oberstein,
Geburtshilfe und Gynäkologie,
65 Mainz-Gonsenheim, Vierzehn-Nothelfer-Straße 21, Tel. 4 60 34
- THEISSING, Jürgen, Dr. med., Hals-Nasen-Ohrenheilkunde,
Vorstand der Hals-Nasen-Ohrenabteilung der Städt. Krankenanstalten Nürnberg,
85 Nürnberg, Flurstraße 1, Tel. (09 11) 39 81, 19/23 62
- TIETZE, Konrad, Dr. med., Frauenheilkunde,
62 Wiesbaden, Schützenstraße 26, Tel. (0 61 21) 52 98 42
- TIMM, Claus Johannes, Dr. med., Chefarzt der Hals-Nasen-Ohrenabteilung der Städt.
Krankenanstalten Lübeck, Physiologie und Hals-Nasen-Ohrenheilkunde,
einschl. Stimm- und Sprachstörungen,
24 Lübeck, Kronsfordor Allee 71/73
- WAGNER, Friedrich, Dr. med., Chefarzt der Augenheilanstalt Wiesbaden,
Augenheilkunde,
62 Wiesbaden, Herzogweg 4
- WESSINGHAGE, Dieter, Dr. med., Chefarzt der Rheumaklinik Bad Abbach,
Chirurgie,
8403 Bad Abbach
- WILLEBRAND, Hermann, Dr. med., Chefarzt der Abteilung
für Chirurgie am Städt. Krankenhaus Idar-Oberstein, Chirurgie,
658 Idar-Oberstein
- WOJTA, Hans, Dr. med., Chefarzt der Chirurgischen Abteilung der
Städt. Krankenanstalten Ravensburg, Chirurgie,
789 Ravensburg, Tettlinger Straße 88 (beurlaubt)
- WÜST, Karl, Dr. med., Hals-Nasen-Ohrenheilkunde,
6 Frankfurt/M., Schumannstraße 63, Tel. 77 15 56
- WULFF, Hans Diederik, Dr. med., Chefarzt der Urologischen Klinik Herford, Urologie,
49 Herford, Schwarzenmoorstraße 70, Tel. (0 52 21) 88 14 50

Lehrveranstaltungen

- AO = Pflichtlehrveranstaltungen nach der Approbationsordnung (neu)
BO = Pflichtlehrveranstaltungen nach der Bestallungsordnung (alt)

CHIRURGIE MIT UNFALL- UND NEUROCHIRURGIE

1. Pflicht-Lehrveranstaltungen

Chirurgische Klinik (BO) II/1 und II/2
3-std., Mo-Mi 8-9, Hs Chirurgische Klinik

F. Kümmerle
H. Brünner
C.-P. Ehlert
K.-D. Höhle

Chirurgische Poliklinik (BO) II/4
3-std., Mo, Do, Fr 12-13, Hs Chirurgische Klinik

K.-D. Höhle
R. Loth
W. Wernitsch

Praktikum der Chirurgie (AO) II/2 und II/3
nach Gruppeneinteilung unter Beteiligung der
Anästhesie und der Neurochirurgie

H. Brünner,
G. Busch,
C.-P. Ehlert,
G. Faupel,
K.-D. Höhle,
S. Hofmann,
E. Keßler,
R. Loth,
H.-J. Reulen,
G. Ritter,
M. Samii,
D. Voth,
W. Wernitsch,
und wiss. Ass.
K.F. Kempf

Chirurgische Poliklinik für Zahnmediziner (BO)
1-std., Do 11–12, Hs Chirurgische Klinik

Allgemeine Chirurgie für Zahnmediziner (BO) I/1
1-std., Mi 11–12, Hs Chirurgische Klinik

G. Richter
R. Loth

2. Dringend empfohlene Lehrveranstaltungen

Allgemeine Chirurgie
2-std., Di, Mi 11–13, Hs Chirurgische Klinik

W. Wernitsch

Differentialdiagnose chirurgischer Erkrankungen
(für Examenssemester)
2-std., Di 13.30–15.00, Hs Chirurgische Klinik

H. Brünner,
A. Schmitt-Köppler,
E. Pross

Unfallheilkunde I (unter Berücksichtigung der Frakturen und
Luxationen) II/3
1-std., Mo 16–17, Hs Chirurgische Klinik

C.-H. Schweikert

Unfallchirurgische Visite
2-std., Do 16, Unfallchirurgie Station C 3

G. Ritter
M. Sarvestani

Allgemeine Neurochirurgie II/1 und II/2
1-std., Fr 8–9, Hs Chirurgische Klinik

K. Schürmann

Spezielle Neurochirurgie mit Neurotraumatologie und klinischer
Visite,
1-std., Mo 16–17, Konferenzraum Neurochirurgische
Klinik, Zi. 242 (Funktionstrakt
2. Stock)

M. Samii
H.-J. Reulen
D. Voth
G. Busch

3. Wahllehrveranstaltungen

Klinische Visite
2-std., Do 15–16.30, Chirurgische Klinik der Städt.
Krankenanstalten, Wiesbaden,
Schwalbacher Straße 62

W. Hartenbach

Kinderchirurgie, -neurochirurgie und -urologie
1-std., Mi 17–18, Konferenzraum Chirurgische Klinik

S. Hofmann
E. Straub
D. Voth
K. Stockamp

Kinderchirurgische Visite
2-std., Di 17.30–19, Treffpunkt: Wachstation Kinderklinik

S. Hofmann
P. Emmrich
D. Voth

Kinderchirurgisch-pädiatrische Differentialdiagnose für Examens-
semester
2-std., Do 17.30–19, Kursraum Chirurgische Klinik

S. Hofmann
P. Emmrich
D. Voth

Probleme der Mehrfachverletzungen, Unfallchirurgisches Kolloquium
für Fortgeschrittene unter Beteiligung der Allgemein Chirurgie,
Anästhesiologie, Neurochirurgie und Urologie
1-std., Z.u.O.n.V.

G. Ritter
M. Samii
M. Nagel
L. Ivancevic

Probleme der modernen Unfall- und Wiederherstellungschirurgie des Haltungs- und Bewegungsapparates 2-std., 14-tägl.,	Z.u.O.n.V.	G. Ritter D. Wessinghage
Grundzüge der Plastischen und Wiederherstellungschirurgie einschl. Handchirurgie 1-std., 14-tägl.,	Z.u.O.n.V.	K.-D. Höhle H. Willebrand
Ausgewählte Kapitel der Wiederherstellungschirurgie 1-std.,	Z.u.O.n.V.	G. Heinemann G. Mappes
Die chirurgische Begutachtung von Unfallverletzten 1-std.,	Z.u.O.n.V.	G. Beyer
Symptomatologie und erste Versorgung der akut lebensbedrohlichen Zustände (Ringvorlesung) 1-std., Mo 11–12,	Hs Chirurgische Klinik	P. Baum F. Brost W. Draf P. Emmrich M. Halmágyi H. Just H. Kreuscher K. Martin G. Ritter H. Scheunemann D. Voth
Spezielle Gefäßchirurgie 1-std., Z.u.O.n.V.		F. Kappey
Spezielle Kapitel aus der Thoraxchirurgie (mit Kolloquium) 1-std., Z.u.O.n.V.		W. Wernitsch
Spezielle Probleme der Chirurgischen Gastroenterologie 1-std., 14-tägl.,	Z.u.O.n.V.	M. Nagel
Neurochirurgische Operationen Z.n.V.	Op Neurochirurgische Klinik	K. Schürmann
Neurotraumatologie und Notfälle in der Neurochirurgie 1-std.,	Z.n.V. Hs Chirurgische Klinik	M. Samii
Anleitung zu wissenschaftlichen Arbeiten mit Kolloquium 4-std.,	Z.n.V., Konferenzraum Neurochirurgische Klinik, Zi 242 (Funktionstrakt)	H.J. Reulen
Neurochirurgie inkurabler Schmerzen 1-std.,	Mo 17–18 oder n.V. Konferenzraum Neurochirurgische Klinik, Zi 242 (Funktionstrakt)	G. Busch
Systematik, biologische und pathologische Besonderheiten der intrakraniellen Geschwülste aus neurochirurgischer Sicht 1-std.,	Mo 16–17, Konferenzraum Neurochirurgische Klinik, Zi 242 (Funktionstrakt)	D. Voth
Die Poliklinischen Untersuchungen in der Neurochirurgie 1-std.,	Z.n.V., Konferenzraum Neurochirurgische Klinik, Zi 242 (Funktionstrakt)	R.I. Kahl
Diagnostik bei peripheren Nervenläsionen 1-std.,	Z.n.V. Konferenzraum Neurochirurgische Klinik, Zi 242 (Funktionstrakt)	R.I. Kahl
Lebensrettende Sofortmaßnahmen und Wiederbelebung (für Hörer aller Fachbereiche) 1-std.,	Do 15–16, Hs N 6 Campus	C.-H. Schweikert R. Frey W. Erdmann mit Assistenten

UROLOGIE

1. Pflichtlehrveranstaltungen

Praktikum der Urologie (AO)
Fr 13–16, Sa 8–11

Kursraum Chirurgische Klinik II/4

J.E. Altwein
F. Baumbusch
L. Ivancevic
F. Orestano
K. Planz
K. Stockamp
H.-D. Wulff
und wiss. Ass.
R. Hohenfellner

Urologische Klinik (BO)
1-std., Do 8–9,

Hs Chirurgische Klinik II/1 und II/2

ORTHOPÄDIE

1. Pflichtlehrveranstaltungen

Praktikum der Orthopädie (prakt. Teil) (AO)
nach Gruppeneinteilung II/4
Di und Fr 13–15,

Hs Chirurgie

P. Otte
P. Puls

2. Dringend empfohlene Lehrveranstaltungen

Praktikum der Orthopädie (theoret. Teil)
(Orthopädische Klinik) (BO) II/3

2-std., Mo 7.30–9, Hs Pathologie

F. Brussatis

Orthopädischer Untersuchungskurs
1-std., Mo 17–18, Bau 7, II. Stock

P. Otte

3. Wahllehrveranstaltungen

Konservative und operative Therapie in der Rheuma-Orthopädie einschl.
handorthopädische Erkrankungen
1-std., n.V.

F. Brussatis
P. Otte

Technische Orthopädie
1-std., n.V.

Gebäude der techn. Orthopädie

F. Brussatis
R. Volkert

Orthopädisch-konservative und operative Therapie bei osteologischen
Erkrankungen, einschl. Knochentumoren
1-std., n.V.

P. Puls

Konservative und operative Therapie in der Kinder-Orthopädie
1-std., n.V.

P. Otte
D. Steeger

Orthopädische Aspekte der Sportmedizin
1-std., n.V.

W. Hofmann
P. Puls
D. Steeger

GEBURTSHILFE UND FRAUENHEILKUNDE

1. Pflicht-Lehrveranstaltungen

Praktikum der Frauenheilkunde und Geburtshilfe (BO, AO)

Geburtshilflich-gynäkologische Klinik (BO)

4-std., Di–Fr 8–9, Hs Frauenklinik II/3 u. II/4

V. Friedberg

A: Theoretischer Teil II/3
2-std., Mi 11–12.45,

Hs Frauenklinik

P.G. Knapstein

B: Praktischer Teil II/3	
Gruppe I: 5-tägiges Halbtagspraktikum in kleinen Gruppen, Frauenklinik	G.H. Rathgen
Gruppe II: 5-tägiges Halbtagspraktikum in kleinen Gruppen, Städt. Frauenklinik Wiesbaden-Bahnholz	P. Berle
Gruppe III: 5-tägiges Halbtagspraktikum in kleinen Gruppen, Stadtkrankenhaus Rüsselsheim	H. Breinl
Gruppe IV: 2-tägiges Ganztagspraktikum in kleinen Gruppen, Stadtkrankenhaus Worms	E. Lucius
Geburtshilflicher Operationskurs (BO) am Phantom und Geburtsmechanik	H. Hepp
1-std., Mo 17–18, Hs Frauenklinik	

2. Dringend empfohlene Lehrveranstaltungen

Klinische Visite		H. Bauer
Mi 16–17, Frauenklinik		
Geburtshilfliches Kolloquium (ausgewählte Fälle der praktischen Geburtshilfe) (begrenzte Teilnahme für Examenssemester)		H. Hepp
1-std., 14-tägl., Z.n.V., Hs Frauenklinik		
Geburtshilflich-gynäkologisches Seminar (nur für Examenkandidaten)		G. Strauss
1-std., 14-tägl., Fr 16.30–18.30, Hs Frauenklinik		

3. Wahllehrveranstaltungen

Venenerkrankungen und Gerinnungsstörungen		G. Pfeiffer
Kurs mit praktischen Übungen (privatiseme)		W. Ohler
1-std., Z.n.V.		
Anleitung zu wissenschaftlichen Arbeiten mit Kolloquium		N.N.
6-std., Z.n.V., Hs Frauenklinik		
Anleitung zu wissenschaftlichen Arbeiten		G.H. Rathgen
6-std., Z.n.V., Hs Frauenklinik		
Anleitung zu wissenschaftlichen Arbeiten über epidemiologische Fragen in der Frauenheilkunde		K.W. Tietze
Mo n.V., Hs Frauenklinik		

AUGENHEILKUNDE

1. Pflicht-Lehrveranstaltungen

Klinik und Poliklinik der Augenkrankheiten (BO)		A. Nover
Mo, Di, Do 12–13, Hs Augenklinik II/2		J. Gärtner
Praktikum der Augenheilkunde (AO) II/2		A. Nover
12-std., jeweils an zwei Tagen von 8–12		mit wiss. Ass.
Kursus der allgemeinen klinischen Untersuchungen (AO) in dem nichtoperativen und operativen Stoffgebiet I/1 Teil: Augenheilkunde		
Parallelkurs A		P.D. Steinbach
1 1/2-std., Mo 15.30–17, Hs Augenklinik		mit wiss. Ass.
Parallelkurs B		N.N.
1 1/2-std., Fr 15.30–17		mit wiss. Ass.

2. Dringend empfohlene Lehrveranstaltungen

Vorführung von Augenoperationen 4-std., Di, Mi, Do, Fr 8–12		A. Nover P.D. Steinbach
Vorführungen von Augenoperationen, speziell Netzhaut- und Glaskörperchirurgie 4-std., Fr 8–12,	Op Augenklinik	J. Gärtner mit Ass.
Klinische Visite 1-std., Fr 8–9,	Hs Augenklinik	A. Nover P.D. Steinbach

3. Wahl-Lehrveranstaltungen

Ausgewählte Kapitel aus der Augenheilkunde für Fortgeschrittene 14-tägl., Z.u.O.n.V.		O. Ooppel
Kolloquium über Erkrankungen des Auges 1-std., Z.u.O.n.V.	Augenheilanstalt Wiesbaden	F. Wagner
Klinische Visite und Demonstration von Augenoperationen, 2-std., Di 8–10, Z.n.V.	Augenabteilung Stadtkrankenhaus Rüsselsheim	P. Hochgesand

HALS-NASEN-OHRENHEILKUNDE UND KOMMUNIKATIONSSTÖRUNGEN

1. Pflicht-Lehrveranstaltungen

Kursus der allgemeinen klinischen Untersuchungen in dem nicht- operativen und operativen Stoffgebiet (HNO-Spiegelkursus, beschränkte Teilnehmerzahl) I. Klin. Abschnitt, 1. Klin. Sem. 2-std.,	Hs HNO-Klinik, Kursraum	
Parallelkurs A Mo 14–15.30		H. Jung, P. Biesalski mit wiss. Ass.
Parallelkurs B Fr 14–15.30		K. Ritter, P. Biesalski mit wiss. Ass.
Praktikum der Hals-Nasen-Ohrenheilkunde Kopf- und Halschirurgie, einschl. Hör-, Stimm- und Sprachstörungen II. Klin. Abschnitt, 3. Klin. Semester 2-std., Di 14–15.30,	HNO-Kursraum und Operations- abteilung	N.N. W. Draf P. Biesalski J. Gosepath H. Jung K. Ritter mit wiss. Ass.

2. Dringend empfohlene Lehrveranstaltungen

Klinik und Poliklinik der Hals-Nasen-Ohrenheilkunde 2-std., Di, Do 10–11	Hs HNO-Klinik	N.N.
Klinik der Hör-, Stimm- und Sprachstörungen Zeit nach Vereinbarung,	Hs HNO-Klinik	P. Biesalski
Hals-Nasen-Ohrenheilkunde für Zahnmediziner 2-std., 14-tägl., Di 16,	Hs HNO-Klinik	K. Ritter

3. Wahlveranstaltungen

Klinische Visite 2-std., Do 15–16.30,	HNO-Klinik, Station VI, Kinder	N. N. W. Draf H. Jung K. Ritter
--	--------------------------------	--

Endoskopie und Intubationstechnik sowie Tracheotomie (Kurs mit praktischen Übungen)
HNO-Kursraum und Operationsabteilung, Z.u.O.n.V.

R. Frey mit
wiss. Ass.
N. N.
W. Draf
H. Jung
K. Ritter
mit wiss. Ass.

Physiologie und Pathologie des Gehörs
1-std., Z.n.V. Hs HNO-Klinik

K.J. Timm

Plastische Chirurgie im Kopf- und Halsbereich
1-std., Z.n.V. Hs HNO-Klinik

E. Haas

Ausgewählte Kapitel aus der HNO-Heilkunde
2-std., Z.u.O.n.V. (Repetitorium für Examensemester)

W. Wüst
K.J. Timm

Operationsmethoden im Larynxbereich
1-std., Z.n.V. Hs HNO-Klinik

J. Matzker

SOMMERFEST DER STUDENTENSCHAFT
Samstag, 26. Juni 1976, Forum universitatis

10. Fachbereich Zahn-, Mund- und Kieferheilkunde

Anschrift: 65 Mainz, Postfach 3960, Augustusplatz 2

Dekan: Prof. Dr. K. Fuhr, Sprechzeiten: Mo–Fr 12, Zi. 308, Tel. 19/30 20

Dekanat: Lieselotte Rönisch, Sprechzeiten: Mo–Fr 10–12, Zi. 148, Tel. 19/30 68

Informationen für Studierende

ABSCHLUSSMÖGLICHKEIT

Staatsexamen, Promotion nach Abschlußprüfung

ZULASSUNGSBESCHRÄNKUNG

Numerus clausus für Zahn-, Mund- und Kieferheilkunde

INSTITUTSBIBLIOTHEK

Augustusplatz 2, Zi. 1, Mo–Do 7.30–12, 12.30–16.30

Fr 7.30–12, 12.20–13.50

STUDIENBERATUNG

In den Sprechzeiten der Direktoren

PRÜFUNGSORDNUNG

Prüfungsordnung für Zahnärzte vom 26.1.1955 in der Fassung der Verordnung vom 19.6.1964

Wissenschaftliche Einrichtungen

Klinik für Zahn-, Mund- und Kieferkrankheiten

Direktoren: Prof. Dr. Dr. H. Scheunemann, geschäftsführend, Sekretariat: Lieselotte Rönisch, Tel. 19/30 68

Prof. Dr. H. G. Sergl, Tel. 19/30 24

Prof. Dr. Dr. W. Ketterl, Tel. 19/30 26

Prof. Dr. K. Fuhr, Tel. 19/30 20

Abteilungsvorsteher: Prof. Dr. H. Marx, Tel. 39/26 54

Oberärzte: Prof. Dr. A. Fessler, Prof. Dr. Dr. J.-E. Hausamen

Integrierte wissenschaftliche Einrichtungen mit eigener Leitung, ohne eigene Verwaltung.

Kieferchirurgische Klinik und Poliklinik für zahnärztliche Chirurgie

Direktor: Prof. Dr. Dr. H. Scheunemann, Tel. 19/30 60, Sekretariat: Marianne Hönig, Tel. 19/3061

Poliklinik für Kieferorthopädie

Direktor: Prof. Dr. H. G. Sergl, Tel. 19/30 24, Sekretariat: Elisabeth Jung, Tel. 19/30 25

Poliklinik für Zahnerhaltungskunde

Direktor: Prof. Dr. Dr. W. Ketterl, Tel. 19/30 26, Sekretariat: Sigrid Engelhardt, Tel. 19/30 27

Poliklinik für zahnärztliche Prothetik

Direktor: Prof. Dr. K. Fuhr, Tel. 19/30 20, Sekretariat: Ingrid Teichmann, Tel. 19/30 21

Abteilung für zahnärztliche Werkstoffkunde und Technologie

Abteilungsvorsteher: Prof. Dr. H. Marx, Tel. 39/26 54

Wiss. Mitarbeiter: Dr. F. Barsekow, J. Berger, Dr. L. Bohn, Dr. Doris Brand-Grimm, H.-J. Diestelkamp, Dr. P. Dorn, Dr. W. Eßwein, Dr. N. Finé, M. Fleisch, Dr. Erdmuth, Forberger, D. Galler, Dr. H.-U. Gedigk, Dr. Gudrun Geis-Tronich, K. Gerz, N. Grosse, Dr. Mathilde Gutowski-Hesedenz, Dr. D. Haessler, P. Harnisch, D. Heidemann, R. Hildenbeutel, Dr. H. Hitti, R. Höhn, Dr. H. Jung, U. Kettner, W. Klaus, Dr. L. Kremers, Dr. H.-D. Kuffner, Dr. Ursula Kupffer, Sabine Lambrecht, H.-Ch. Ley, C. Löst, W. Meissner, Dr. Erika Mrosek, Ilona Müller-Reiland, Dr. G. Nazari, J. Panthen, Dr. C. Pothmann, E. Rädlein, Dr. Dr. J. Reuther, P. Römeth, Dr. V. Schimmel, Dr. Dr. R. Schmidseider, H. Scholz, W. Schulz, Dr. R. Schuricht, Dr. H. Schuster, Dr. D. Setz, R. Sieben, Dr. G. Siebert, F.-J. Treinen, Dr. H. Velten, C. Wentzlow

Personalteil

PROFESSOREN

(Die Sprechstunden finden, sofern nicht anders angegeben, im Anschluß an die Vorlesung statt.)

- FESSELER, Ansgar, Dr. med. dent., Tel. 19/30 79
65 Mainz-Bretzenheim, Am Eselsweg 2, Tel. 3 52 22
- FUHR, Klaus, Dr. med. dent., Tel. 19/30 20
65 Mainz, Weidmannstraße 27, Tel. 8 21 27
- HAUSAMEN, Jarg-Erich, Dr. med., Dr. med. dent., Tel. 19/30 42
65 Mainz-Bretzenheim, Bahnstraße 48b, Tel. 3 48 99,
Sprechstunden: Do 10–12
- HERFERT, Oskar, Dr. med., Dr. med. dent., emeritiert,
65 Mainz-Bretzenheim, St.-Sebastian-Straße 2c, Tel. 3 44 43
- HERRMANN, Martin, Dr. med., Dr. med. dent., emeritiert,
7891 Dettighofen über Waldshut, Albführerstraße 21, Tel. (0 77 42) 72 20
- JUNG, Fritz, Dr. med. dent., emeritiert,
65 Mainz, Liegnitzer Straße 5, Tel. 5 63 29
- KETTERL, Werner, Dr. med., Dr. med. dent., Tel. 19/30 26
65 Mainz-Finthen, An der Steige 18, Tel. 9 96 58,
Sprechstunden: Mi 12
- MARX, Heinz, Dr. med. dent., Tel. 39/26 54
65 Mainz, Am Fort Elisabeth 35, Tel. 5 69 43
- NAWRATH, Karl, Dr. med. dent., emeritiert,
65 Mainz, Beuthener Straße 1, Tel. 5 60 41
- SCHEUNEMANN, Horst, Dr. med., Dr. med. dent., Tel. 19/30 60
65 Mainz-Gonsenheim, Kehlweg 72, Tel. 9 96 96
- SERGL, Hans Georg, Dr. med. dent., Tel. 19/30 24
65 Mainz, Augustusplatz 2,
Sprechstunden: Fr 11

ASSISTENZPROFESSOR

LAMPERT, Friedrich, Dr. med. dent., Tel. 19/30 63
6 Frankfurt/M. 80, Steinkopfweg 7

WISSENSCHAFTLICHE MITARBEITER

BARSEKOW, Frank, Dr. med. und Zahnarzt, Tel. 19/30 82
6094 Bischofsheim, Rüsselsheimer Straße 3

- BERGER, Jürgen, Tel. 19/30 53
65 Mainz, Dumontstraße 14
- BOHN, Lothar, Dr. med. dent., Tel. 19/30 53
65 Mainz, Ebersheimer Weg 33
- BRAND-GRIMM, Doris, Dr. med. dent., Tel. 19/30 40
65 Mainz, Im Münchfeld 29
- DISTELKAMP, Hans-Joachim, Tel. 19/30 88
6222 Geisenheim, Zollstraße 6
- DORN, Peter, Dr. med. dent., Tel. 19/30 40
65 Mainz-Lerchenberg, Rubensallee 46
- ESSWEIN, Werner, Dr. med. und Zahnarzt, Tel. 19/30 82
6503 Mainz-Kastel, Steinernstraße 40
- FINE, Nikolaus, Dr. med. dent., Tel. 19/30 32
65 Mainz, Bonifatiusplatz 42
- FLEISCH, Michael, Tel. 19/30 53
62 Wiesbaden, Biebricher Allee 76
- FORBERGER, Erdmuth, Dr. med. dent., Tel. 19/30 32
65 Mainz, Taunusstraße 45-1/10
- GALLER, Diethard, Tel. 19/30 32
65 Mainz 21, Gonsenheimer Straße 43
- GEDIGK, Hans-Ulrich, Dr. med. dent., Tel. 19/30 40,
65 Mainz-Bretzenheim, Alfred-Mumbächer-Straße 67c
- GEIS-TRONICH, Gudrun, Dr. med. dent., Tel. 19/30 40
65 Mainz, Südring 92
- GERZ, Karl, Tel. 19/30 89
65 Mainz-Hechtsheim, Friedrich-König-Straße 25
- GROSE, Norbert, Tel. 19/30 53
65 Mainz, Dijonstraße 28
- GUTOWSKI-HESEDENZ, Mathilde, Dr. med. dent., Tel. 19/30 40
65 Mainz, Annabergstraße 60
- HAESSLER, Dieter, Dr. med. dent., Tel. 19/30 87
65 Mainz-Hechtsheim, Georg-Büchner-Straße 15
- HARNISCH, Peter, Tel. 19/30 89
65 Mainz, Am Taubertsberg 2
- HEIDEMANN, Detlef, Tel. 19/30 63
6503 Mainz-Kastel, Carlowitzstraße 18
- HILDENBEUTEL, Reinhardt, Tel. 19/30 32
65 Mainz, Heuer Straße 40
- HITTI, Habib Assad, Dr. med. dent., Tel. 19/30 40
65 Mainz, Am Gonsenheimer Spieß 6
- HÖHN, Rudolf, Tel. 19/30 58
65 Mainz, Kapuzinerstraße 41
- JUNG, Herbert, Dr. med. dent., Tel. 19/30 32
6 Frankfurt/M., Bornemannstraße 16
- KETTNER, Ulf, Tel. 19/30 63
6503 Mainz-Kastel, Admiral-Scheer-Straße 8
- KLAUS, Wolfgang, Tel. 19/30 53
65 Mainz, Draiser Straße 118
- KREMERS, Leo, Dr. med. dent., Tel. 19/30 89
6201 Medenbach über Wiesbaden, Wildsachenerstraße 12

- KUFFNER, Hans-Dieter, Dr. med. dent., Tel. 19/30 82
609 Rüsselsheim, Pommernstraße 39
- KUPFFER, Ursula, Dr. med. dent., Tel. 19/30 53
65 Mainz-Hechtsheim, Schinnergraben 77
- LAMBRECHT, Sabine, Tel. 19/30 32
65 Mainz, Weichselstraße 32
- LEY, Hans-Christian, Tel. 19/30 32
6204 Taunusstein, Schwarzwaldstraße 39
- LÖST, Claus, Tel. 19/30 53
65 Mainz, Wilhelmiterstraße 3
- MEISSNER, Wolfgang, Tel. 19/30 32
65 Mainz, Tiefentaler Weg 20
- MROSEK, Erika, Dr. med. dent., Tel. 19/30 40
65 Mainz, Martinstraße 28
- MÜLLER-REILAND, Ilona, Tel. 19/30 53
65 Mainz, Bismarckplatz 2
- NAZARI, Gholamhossein, Dr. med. dent., Tel. 19/30 88
65 Mainz, Adam-Karillon-Straße 23a
- PANTHEN, Jochen, Tel. 19/30 32
623 Höchst, Hunsrückstraße 47
- POTHMANN, Claus, Dr. med. dent., Tel. 19/30 57
65 Mainz, Watfordstraße 2
- RÄDLEIN, Erich, Tel. 19/30 87
65 Mainz-Hechtsheim, Am Hechenberg 2
- REUTHER, Jürgen, Dr. med., Dr. med. dent., Tel. 19/30 82
65 Mainz-Weisenau, Wormser Straße 11
- RÖMETH, Peter, Tel. 19/30 32
65 Mainz-Drais, An den Platzäckern 5
- SCHIMMEL, Volker, Dr. med. dent., Tel. 19/30 87
65 Mainz, Am Gonsenheimer Spieß 69
- SCHMIDSEDER, Ralf, Dr. med., Dr. med. dent., Tel. 19/30 82
65 Mainz-Lerchenberg, Rubensallee 44
- SCHOLZ, Hermann, Tel. 19/30 63,
65 Mainz-Bretzenheim, Michaelring 32
- SCHULZ, Wolfgang, Tel. 19/30 32
65 Mainz, Friedrich-Naumann-Straße 11
- SCHURICHT, Rainer, Dr. med. dent., Tel. 19/30 40
65 Mainz-Finthen, Kronenstraße 23
- SCHUSTER, Helmut, Dr. med. und Zahnarzt, Tel. 19/30 82
638 Bad Homburg, Brüningstraße 25
- SETZ, Dietmar, Dr. med. dent., Tel. 19/30 32
65 Mainz, Weidmannstraße 14
- SIEBEN, Rolf, Tel. 19/30 89
65 Mainz-Bretzenheim, An der Kirchpforte 3
- SIEBERT, Götz, Dr. med. dent., Tel. 19/30 35
65 Mainz, Fichteplatz 4
- TREINEN, Franz-Joachim, Tel. 19/30 63
65 Mainz-Gonsenheim, Stolze-Schrey-Straße 5
- VELTEN, Harald, Dr. med. dent., Tel. 19/30 40
65 Mainz, Hindenburgstraße 50

NICHTBEDIENTESTE PROFESSOREN

HAYM, Joachim, Dr. med., Dr. med. dent.,
Zahn-, Mund- und Kieferheilkunde,
Chefarzt der Klinik für Zahn-, Mund- und Kieferchirurgie des Stadt- und Kreiskranken-
hauses Minden,
495 Minden/Westf., Bismarckstraße 6, Tel. (05 71) 80 11

HEIDSIECK, Carl, Dr. med., Dr. med. dent.,
Zahn-, Mund- und Kieferheilkunde,
3 Hannover, Boedecker Straße 69, Tel. (05 11) 66 05 36

Lehrveranstaltungen

ZAHN-, MUND- UND KIEFERHEILKUNDE

(Die Vorlesungen und Kurse für die **klinischen** Studierenden finden in der Klinik und Poliklinik für Zahn-, Mund- und Kieferkrankheiten, Augustusplatz 2, statt, für die **vorklinischen** Studierenden im Hause der Vorkliniker-Laboratorien, Universitätsgelände, Anselm-Franz-v.-Bentzel-Weg 14)

1. Pflicht-Lehrveranstaltungen

Klinik und Poliklinik für Zahn-, Mund- und Kieferkrankheiten (für
Mediziner)
1-std., Mo 11–12

K. Fuhr
J.-E. Hausamen
W. Ketterl
H. Scheunemann
H. G. Sergl

Klinik und Poliklinik für Zahn-, Mund- und Kieferkrankheiten (für
Zahnmediziner 1., 2., 3. und 5. klin. Semester)
4-std., Di, Do 9–11

H. Scheunemann
J.-E. Hausamen

Spezielle Pathologie und Pathohistologie der Zahn-, Mund- und
Kieferkrankheiten, Teil I, 4., 5. klin. Semester
1-std., Di 16–17

H. Scheunemann
W. Meyer

Spezielle Zahn-, Mund- und Kieferchirurgie, Teil II, 2. und 3. klin.
Semester
1-std., Mi 12 s.t.–13

J.-E. Hausamen

2. Dringend empfohlene Lehrveranstaltungen

Operationskurs III – Klinische Kieferchirurgie, 3. klin. Semester
halbtätig Mo

H. Scheunemann
J.-E. Hausamen

Klinische Visite, Zahn-, Mund- und Kieferkrankheiten, 5. klin. Semester
1-std., Fr 8 c.t.–8.45 Kieferchirurg. Klinik

H. Scheunemann
J.-E. Hausamen
Ass. J. Reuther
Ass. R. Schmidseher

1. Pflicht-Lehrveranstaltungen

Operationskurs I (siehe besonderen Anschlag), 3. klin. Semester
Mo–Fr 9–11 dazu Vorlesung Mo

J.-E. Hausamen
U. Kupffer

Operationskurs II (siehe besonderen Anschlag), 4. klin. Semester
Mo–Fr 13.30–16 dazu Vorlesung Mo

J.-E. Hausamen
U. Kupffer

Röntgenkurs, 2. klin. Semester
2-std., Di 11–13

H. Scheunemann
Ass. R. Schmidseher

2. Dringend empfohlene Lehrveranstaltung

Zahnärztlich-chirurgische Propädeutik (mit prakt. Übungen),
1. klin. Semester
2-std., Mi 9–11

H. Scheunemann
Ass. J. Reuther

1. Pflicht-Lehrveranstaltungen

Phantomkurs der Zahnerhaltungskunde, 1. klin. Semester
20-std., Mo–Fr 13.30–17.30 Vorlesung Do 11–13

W. Ketterl mit
L. Kremers

Zahnerhaltungskunde I, 2. und 5. klin. Semester
3-std., Mo 8–9, Mi, Fr 9–10

W. Ketterl

Kursus und Poliklinik der Zahnerhaltungskunde I, 2. klin. Semester
halbtägig, Mo 13.30–17

W. Ketterl

Kursus und Poliklinik der Zahnerhaltungskunde II, 5. klin. Semester
halbtägig, Mo–Fr 8–12.30

W. Ketterl

Therapie der Parodontopathien, 2. und 5. klin. Semester
1-std., Fr 12–13

A. Fessler

Kolloquium über ausgewählte Kapitel der konservierenden Zahnheil-
kunde, 2. klin. Semester
1-std., Mo 16–17

W. Ketterl und
K. Pothmann

Kolloquium über ausgewählte Kapitel der konservierenden Zahnheil-
kunde, 5. klin. Semester
1-std., Do 8–9

A. Fessler mit
F. Lampert

Einführung in die Zahnheilkunde (nur für Kliniker), 1. klin. Semester
1-std., Mo 14–15

W. Ketterl

1. Pflicht-Lehrveranstaltungen

Werkstoffkunde für Vorkliniker, Teil I
1-std., Mi 8–9

H. Marx

Werkstoffkunde für Vorkliniker, Teil II
2-std., Mo,

H. Marx

Technisch-propädeutischer Kursus der Zahnersatzkunde mit
Demonstrationen,
halbtägig

H. Marx

Phantomkurs der Zahnersatzkunde I, mit Demonstrationen,
6 Wochen – ganztägig –
in der vorlesungsfreien Zeit nach dem Sommersemester

H. Marx

Phantomkurs der Zahnersatzkunde II, mit Demonstrationen,
halbtägig

H. Marx

1. Pflicht-Lehrveranstaltungen

Zahnersatzkunde für Kliniker, Teil I, 1. und 2. klin. Semester,
3-std., Di–Do 8–9

K. Fuhr

Propädeutischer Kursus der klinischen Prothetik, 1. klin. Semester
2-std., Mi 13.30–16.30

K. Fuhr mit
Ass. G. Siebert

Kursus und Poliklinik der Zahnersatzkunde I, mit klinischen
Demonstrationen, 3. klin. Semester
halbtägig, Mo–Fr 13.30–16.30

K. Fuhr mit
Ass. G. Siebert

Kursus und Poliklinik der Zahnersatzkunde II, mit klinischen
Demonstrationen, 4. klin. Semester
halbtägig, Mo–Fr 8–12

K. Fuhr

Poliklinik der Zahnersatzkunde, 3. und 4. klin. Semester
2-std., Mi 10–12

K. Fuhr

2. Dringend empfohlene Lehrveranstaltungen

Kolloquium der klinischen Prothetik, 5. klin. Semester
2-std.,

K. Fuhr mit
D. Setz

Einführung in die Okklusionslehre und Funktionsdiagnostik mit
klinischen Demonstrationen, 5. klin. Semester
1-std., Mi 15.45–16.30

K. Fuhr mit
G. Siebert

1. Pflicht-Lehrveranstaltungen

Kursus der kieferorthopädischen Technik mit Demonstrationen,
1. klin. Semester
8-std., Mo 8–12.30, Fr 11–12.30

H. G. Sergl
mit Ass.

Einführung in die Kieferorthopädie, 1. klin. Semester
1-std., Fr 10–11

H. G. Sergl

Kieferorthopädie Teil I, 2. klin. Semester,
1-std., Fr 8–9

H. G. Sergl

Kieferorthopädie Teil II, 3. klin. Semester,
1-std., Mi 9–10

H. G. Sergl

Kursus und Poliklinik der Kieferorthopädie I mit diagnostisch-
therapeutischen Übungen, 3. klin. Semester
8-std., Di, Do 11–12.30, Fr 9–11

H. G. Sergl
mit Ass.

Kursus und Poliklinik der Kieferorthopädie II mit diagnostisch-
therapeutischen Übungen, 4. klin. Semester
8-std., Mi 15–16.30, Do 13.30–15, Fr 13–16

H. G. Sergl
mit Ass.

3. Wahl-Lehrveranstaltungen

Zwischenfälle während und nach zahnärztlich-chirurgischen Eingriffen,
1-std., Z.n.V.

J. Haym
C. Heidsieck

Medizinische Psychologie für Zahnmediziner
1-std., Mo 10–11

D. Langen

Seminar „Psychologie in der zahnärztlichen Praxis“,
1-std., Z.n.V.

H. G. Sergl

Raucher-Lösung

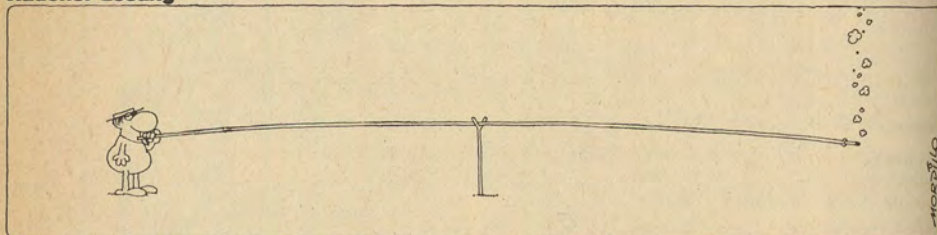

Ist doch gar nicht schwer, sich von der Zigarette zu trennen.

11. Fachbereich Philosophie/Pädagogik

Anschrift: 65 Mainz, Postfach 3980, Welderweg 18 (Philosophicum)

Dekan: Prof. Dr. Joachim Kopper, Sprechzeiten: Di, Do 12–13, P Zi 62, Tel. 39/26 16

Dekanat: Rosel Nickel, Sprechzeiten: Mo–Fr 9–12, Tel. 39/34 07

Informationen für Studierende

STUDIENFÄCHER UND -ABSCHLUSSMÖGLICHKEITEN

Philosophie: Magister; Promotion, die keine Abschlußprüfung voraussetzt; Staatsprüfung für das Lehramt an Gymnasien.

Pädagogik: Diplom; Magister; Promotion, die keine Abschlußprüfung voraussetzt.

Pädagogik, insbesondere Wirtschaftspädagogik, ist im Studiengang Diplom-Handelslehrer eines der fünf bzw. vier Prüfungsfächer.

INSTITUTS-, SEMINARBIBLIOTHEKEN

Philosophie: Philos. Seminar, Philosophicum, Erdgeschoß, R. 22 und R. 22 a; Präsenzbibliothek

Pädagogik: Päd. Institut, Schillerstraße 11, I. Stock (Schönborner Hof); Öffnungszeiten:

Mo–Do 9–13, 14–18, Fr 9–13, 14–16;

Präsenzbibliothek; Wochenendausleihe möglich.

STUDIENBERATUNG

Philosophie: In der Zeit vom 20. 4. – 27. 4. 1976 finden Studienberatungen statt:

Studiengang Diplom-Pädagoge: Schillerstraße 11, I. Stock,
Brumlik, Fr 9–10, R 17, Maier, Do 10–12, R 17

Pädagogik für Gymnasiallehrer: Schillerstraße 11, I. Stock,
Renda, Mo 15–16, R 13; Münsterstraße 18, III. Stock, Ullrich, Do 15–16

Pädagogik für Realschullehrer: Schillerstraße 11,
Böhmer, Mi 9–11, R 13; Edlich, Fr 10–12, R 21

Pädagogik für Diplom-Handelslehrer: Schillerstraße 11,
Hofmann, Mo 10–12, R 13; Nolting, Di 10–12, R 13

STUDIENPLAN

Studienplan für das Fach Philosophie; vom Kultusministerium am 7.11.1975 (V3 Tgb. Nr. 698/74) genehmigt, erhältlich in P Zi 20 gegen eine Schutzgebühr von 0,30 DM. Die Studienpläne in Pädagogik für die Studiengänge Diplompädagoge, Realschullehrer, Gymnasiallehrer, Diplom-Handelslehrer und Pädagogik als Nebenfach (2. Fach bei Promotion/Magister) wurden am 15. Februar 1973 von der ehemaligen Philosophischen Fakultät beschlossen und werden derzeit überarbeitet.

PRÜFUNGSORDNUNGEN, PRÜFUNGSÄMTER UND -AUSSCHÜSSE

Lehramt an Gymnasien

Prüfungsordnung: „Ordnung der Wissenschaftlichen Prüfung für das Lehramt an Gymnasien“ vom 14.6.1974, veröffentlicht im Amtsblatt des Kultusministeriums Rheinland-Pfalz, Nr. 11, vom 12. Juli 1974, Seite 253 – 286; zu beziehen vom Verlag Emil Sommer, 6718 Grünstadt/Pfalz oder über den Buchhandel; Bestell-Nr.: Sch 134, Preis DM 3,40.

Lehramt an Realschulen

Prüfungsordnung: „Ordnung der Fachwissenschaftlichen Prüfung für das Lehramt an Realschulen in Rheinland-Pfalz“, veröffentlicht im Amtsblatt des Kultusministeriums Rheinland-Pfalz, Nr. 19/66, Seite 419 (vergriffen, eine neue Prüfungsordnung ist in Vorbereitung).

Prüfungsamt: Landesprüfungsamt für das Lehramt an Schulen in Rheinland-Pfalz –
Abt. VII des Kultusministeriums Rheinland-Pfalz

Präsident: Ministerialdirigent Dr. LESSING

Sprechzeiten in der Universität: SB II Zi. 03–342, Mi 9–11, Tel. 39/28 00/01

Sprechzeiten im Kultusministerium: Di, Fr 9–12, Zi 316, Tel. 16/45 25 u. 45 26

Wissenschaftliche Prüfung für das Lehramt an Gymnasien:

Ministerialrat SAFFERLING

Sprechzeiten in der Universität: SB II, Zi. 03–342, Mi 9–11, Tel. 39/28 02, Mi 9–11

Sprechzeiten im Kultusministerium: Di, Fr 9–12, Zi. 321, Tel. 16/45 30

Frau SCHERLENZKY

Sprechzeiten in der Universität: SB II, Zi. 03–341, Tel. 39/28 05

Mo, Di, Mi, Fr 10–12

Fachwissenschaftliche Prüfung für das Lehramt an Realschulen:

Ministerialrat MÖLLER

Sprechzeiten in der Universität: SB II, Zi. 03–342, Tel. 39/28 02

Sprechzeiten im Kultusministerium: Di, Fr 9–12, Zi. 307, Tel. 16/45 29

Frau Gertrud MÜLLER

Sprechzeiten in der Universität: SB II, Zi. 03–333, Tel. 39/28 04, Di–Fr 10–12

Magister Artium

Prüfungsordnung: Ordnung der Akademischen Abschlußprüfung (Magisterprüfung); eine Neufassung ist in Bearbeitung. Die noch derzeit gültige Magisterprüfungsordnung der alten Philosophischen Fakultät ist im Dekanat, P Zi 61, einzusehen.

Prüfungsausschuß

Vorsitzender: Dekan des Fachbereiches

Geschäftsstelle: Dekanat des Fachbereiches, P Zi 62, Sprechzeiten: Mo–Fr 9–12

Diplom

Prüfungsordnung: Ordnung für die Diplomprüfung in Erziehungswissenschaft; veröffentlicht im „Amtsblatt des Ministers für Unterricht und Kultus von Rheinland-Pfalz“, Nr. 18 v. 23.9.1971; erhältlich in der Geschäftsstelle des Prüfungsausschusses, Schutzgebühr -,50 DM.

Prüfungsausschuß.

Vorsitzender: N. N.

Kommissarischer Vorsitzender: Prof. Dr. H. Hettwer

Geschäftsstelle: Pädagogisches Institut, I. Stock, Zi 17

Promotion

Promotionsordnung der Philosophischen Fakultät (derzeit noch gültig).

Die Neufassung der Promotionsordnung der Fachbereiche 11–16 liegt dem Kultusministerium zur Genehmigung vor. Die Prüfungsordnung ist im Dekanat einzusehen.

EINFÜHRUNGSVERANSTALTUNGEN ZU BEGINN DES SEMESTERS

Philosophie: 22. 4. 1976, 11–12, P 7, generelle Einführung in Studienordnung und Prüfungspläne

KOMMENTAR ZU DEN LEHRVERANSTALTUNGEN

Philosophie: Vor Beginn des SS 1976 einführende Kurzinformation der Lehrveranstaltungen im Fach Philosophie durch Aushang am Schwarzen Brett.

Wissenschaftliche Einrichtungen

Integrierte wissenschaftliche Einrichtungen mit eigener Leitung, ohne eigene Verwaltung.

Philosophisches Seminar

Welderweg 18 (Philosophicum)

Leitung: Prof. G. Funke, Tel. 39/25 27, Sekretariat: Ch. Schneider, Tel. 39/23 88
Prof. J. Kopper, Tel. 39/27 90, Sekretariat: Ch. Schneider, Tel. 39/23 88

Professoren: W. Brüning, Tel. 39/27 88, R. Wisser, Tel. 39/27 88

Ass.-Prof.: Prof. A. Bucher, Tel. 39/27 93, Prof. R. Malter, Tel. 39/27 92

Wiss. Mitarbeiter: G. Müller, Tel. 39/25 44, J. Schmucker, Tel. 39/27 92

Kant-Studien-Redaktion:

Wiss. Mitarbeiter: Dr. M. Kleinschnieder, Sekretariat: B. Vogt, Tel. 39/32 79

Seminar für Philosophie, insbesondere Scholastische Philosophie

Welderweg 18 (Philosophicum)

Leitung: Prof. J. Stallmach, Tel. 39/22 64, Sekretariat: L. Oltmann, Tel. 39/23 88

Professoren: K.A. Sprengard, Tel. 39/27 89, W. Teichner, Tel. 39/27 89

Wiss. Mitarbeiter: N. Fischer, Tel. 39/27 91

Pädagogisches Institut

Schillerstraße 11 (Schönborner Hof)

Leitung: Prof. Th. Ballauf, Tel. 39/25 88, Sekretariat: M. Jungkenn, K. Lauenroth,
I. Thiele, Tel. 39/22 91
Prof. J. Peege, Tel. 39/27 16, Sekretariat: H. Kittler, K. Kurz, Tel. 39/32 94
Prof. N. N.

Professoren: H. Hettwer, Tel. 39/34 78, N. N.

Ass.-Prof.: G. Heck, Tel. 39/22 91

Wiss. Mitarbeiter: Dr. M. Böhmer, M. Brumlik, A. R. Ebel, G. Edlich, B. Heuer, D. Hofmann,
R. R. Knorr, R. Maier, H.-D. Nolting, E.-G. Renda, H. Tschampa, H. Ullrich

Personalteil

A) Bedienstete der Universität

PROFESSOREN

a) Hauptamtliche Professoren

- BALLAUFF, Theodor, Dr. phil., Pädagogik,
65 Mainz-Bretzenheim, Am Eselsweg 3, Tel. 3 48 50,
Sprechstunden: Mi 12–13, Pädagogisches Institut
- BRÜNING, Walter, Dr. phil., Philosophie,
65 Mainz, Am Gonsenheimer Spieß 6, Tel. 3 75 97,
Sprechstunden: nach der Vorlesung, Zi 11
- FUNKE, Gerhard, Dr. phil., Philosophie, Honorarprofessor an der Universität Lima,
65 Mainz, Am Gonsenheimer Spieß 6 IX, Tel. 3 27 11,
Sprechstunden: Di 9–10, Zi 12
- HETTWER, Hubertus, Dr. phil., Pädagogik,
638 Bad Homburg, Frölingstraße 53, Tel. (0 61 72) 68 72
- HOLZAMER, Karl, Dr. phil., Philosophie, Psychologie, Pädagogik, emeritiert,
Intendant des Zweiten Deutschen Fernsehens (liest nicht),
65 Mainz, Friedrich-Schneider-Straße 32, Tel. 8 69 13
- KOPPER, Joachim, Dr. phil., Philosophie,
5 Köln 71, Lindenstraße 1, Tel. (02 21) 5 90 16 41,
Sprechstunden: Do 11–12, Zi 17
Di, Do 12–13, im Dekanat, Zi 62
- PEEGE, Joachim, Dr. rer. pol., Diplom-Kaufmann, Diplom-Handelslehrer, Pädagogik,
insbesondere Wirtschaftspädagogik,
65 Mainz, Weidmannstraße 23, Tel. 8 26 45,
Sprechstunden: Di 14.30–16, Pädagogisches Institut
- RINTELEN, Fritz-Joachim von, Dr. phil., Dr. en artes h. c., Dr. litt. h. c., Dr. phil. h. c.,
Philosophie, Psychologie, Pädagogik, emeritiert,
65 Mainz, Salvatorstraße 1, Tel. 5 42 35,
Sprechstunden: Do 11.30–12, Zi 9
- SPRENGARD, Karl Anton, Dr. phil., Philosophie,
65 Mainz-Finthen, Mühlthalstraße 17, Tel. 4 02 02,
Sprechstunden: Mi 10–12, Zi 13
- STALLMACH, Josef, Dr. phil., Philosophie, insbesondere Scholastische Philosophie,
65 Mainz, Liegnitzer Straße 2, Tel. 5 28 69,
Sprechstunden: Di 9–11, Zi 16
- TEICHNER, Wilhelm, Dr. phil., Philosophie,
65 Mainz, Am Rosengarten 24, Tel. 8 28 33,
Sprechstunden: Mi 8–9, Fr 10–11, Zi 13
- WISSER, Richard, Dr. phil., Philosophie,
652 Worms, Lutherring 29, Tel. (0 62 41) 2 48 03,
Sprechstunden: Di 10–12, Zi 11
- #### b) Habilitierte Bedienstete
- BUCHER, Alexius, Assistenzprofessor, Dr. phil., Philosophisches Seminar,
6501 Jugenheim, Schulstraße 47,
Sprechstunden: Mi 11–12, Zi 10
- MALTER, Rudolf, Assistenzprofessor, Dr. phil., Philosophisches Seminar,
6501 Klein-Winternheim, Gartenstraße 4, Tel. (0 61 36) 20 80

ASSISTENZPROFESSOREN

- BUCHER, Alexius, Prof., Dr. phil., Philosophisches Seminar,
6501 Jugenheim, Schulstraße 47, Tel. (0 61 30) 16 73,
Sprechstunden: Mi 11–12, Zi 10
- HECK, Gerhard, Dr. phil., Pädagogisches Institut,
6 Frankfurt 90, Juliusstraße 35, Tel. (06 11) 77 93 26,
Sprechstunden: Mi 10–12, Schönborner Hof
- MALTER, Rudolf, Prof., Dr. phil., Philosophisches Seminar,
6501 Klein-Winternheim, Gartenstraße 4, Tel. (0 61 36) 20 80

WISSENSCHAFTLICHE MITARBEITER

- BÖHMER, Maria, Dr. phil., Realschullehrerin, Pädagogisches Institut,
65 Mainz, Hegelstraße 56, Tel. 38 14 69
- BRUMLIK, Micha, Dipl.-Pädagoge, Pädagogisches Institut,
6 Frankfurt/Main, Auf der Körnerwiese 6, Tel. (06 11) 59 83 27
- EBEL, Axel Rüdiger, M.A., Pädagogisches Institut,
65 Mainz-Bretzenheim, Südring 14, Tel. 3 53 92
- EDLICH, Günter, Assessor des Lehramts, Pädagogisches Institut,
65 Mainz 21, Ludwig-Schwamb-Straße 10, Tel. 4 05 06
- FISCHER, Norbert, Seminar für Philosophie, insbesondere Scholastische Philosophie,
62 Wiesbaden, Oranienstraße 19, Tel. (0 61 21) 37 62 36
- HEUER, Bernhard, Dipl.-Soziologe, M.A., Pädagogisches Institut,
65 Mainz 1, Schottstraße 4, Tel. 2 33 74
- HOFMANN, Diether, Dipl.-Volkswirt, Dipl.-Handelslehrer, Pädagogisches Institut,
65 Mainz, Hegelstraße 38, Tel. 3 28 07
- KLEINSCHNIEDER, Manfred, Dr. phil., Philosophisches Seminar,
6507 Ingelheim/Nord, In der Rheingewann 21a, Tel. (0 61 32) 7 52 56
- KNORR, Rolf Rainer, Dipl.-Math. Pädagogisches Institut,
6204 Taunusstein-Hahn, Am Sonnenhang 20, Tel. (0 61 28) 33 98
- MAIER, Roland, Pädagogisches Institut,
65 Mainz-Gonsenheim, Max-Planck-Straße 50, Tel. 4 30 27
- MÜLLER, Gisela, Philosophisches Seminar,
65 Mainz-Bretzenheim, Draiser Straße 34
- NOLTING, Hans-Dieter, Dipl.-Handelslehrer, Pädagogisches Institut,
65 Mainz, An der Brunnenstube 16a, Tel. 68 22 88
- RENDA, Ernst-Georg, Dipl.-Pädagoge, Studienrat, Pädagogisches Institut,
6204 Taunusstein 2, Birkenstraße 14, Tel. (0 61 28) 4 38 48
- SCHMUCKER, Josef, Philosophisches Seminar,
8751 Großwallstadt, Birkenstraße 11
- TSCHAMPA, Helmut, Dipl.-Pädagoge, Pädagogisches Institut,
6 Frankfurt-Oberrad, Balduinstraße 92
- ULLRICH, Heiner, Pädagogisches Institut,
6201 Nordenstadt, Junkernstraße 45

B) Lehrbeauftragte und Nichtbedienstete Lehrkräfte

HONORARPROFESSOR

BACH, Heinz, Dr. phil., Professor an der Erziehungswissenschaftlichen Hochschule Rheinland-Pfalz, Sonderpädagogik,
65 Mainz-Bretzenheim, Am Eselsweg 33, Tel. 3 48 95

LEHRBEAUFTRAGTE

- ERLINGHAGEN, Helmut, Dr., Professor an der Sophia Universität Tokio, Philosophie,
6501 Wackernheim, Am Lornenberg 2, Tel. (0 61 32) 5 86 81
- FOOKEN, Enno, Dr. phil., Professor an der Universität Oldenburg, Sozialpädagogik,
6502 Mainz-Kostheim, Steinern-Kreuz-Weg 26, Tel. 95/6 93 61
- FREY, Herbert, Dipl.-Psych., Wiss. Ass. an der Erziehungswissenschaftlichen Hochschule Rheinland-Pfalz, Abt. Koblenz,
54 Koblenz-Immendorf, Kunzelbornstraße 10, Tel. (02 61) 6 24 08
- FRICK, Hans-Wilhelm, Studiendirektor, Medienpädagogik,
655 Bad Kreuznach, Töpferstraße 19, Tel. (06 71) 6 45 40
- FRYMARK, Hans-Jörg, M.A., Fachbereichsleiter VHS, Pädagogik,
6148 Heppenheim, Gießener Straße 11, Tel. (0 62 52) 62 78
- FUNDERBURK, Lorenz, Dr. phil., Philosophie,
6503 Mainz-Kastel, Steinernstraße 28
- GASSEBNER, Peter, Studienrat, Philosophie,
6508 Alzey, Amtsgasse 28, Tel. (0 67 31) 74 51
- HANG, Bernhard, Dipl.-Psych., Regierungsrat, Pädagogik,
6534 Stromberg, Binger Höhe 3, Tel. 60 82 98
- HEINZ, Josef, Oberstudienrat, Pädagogik,
6091 Rüsselsheim, Michelstädter Straße 2
- HEINZE, Thomas, Dr. phil., M. A., Pädagogik,
6204 Taunusstein, G.-Keller-Straße 35, Tel. (0 61 28) 2 16 87
- HOYE, William J., Dr. theol., Philosophie,
65 Mainz, Hegelstraße 42, Tel. 3 21 88
- KAMPE, Helmut, Dipl.-Psych.,
6 Frankfurt/Main, Donneckerstraße 35, Tel. (06 11) 61 79 16
- KOSSE, Wilhelm, Dr. phil., Professor an der Erziehungswissenschaftlichen Hochschule Rheinland-Pfalz, Fachbereich Sonderpädagogik, Mainz, Sonderpädagogik,
65 Mainz, Große Bleiche 60-62, Tel. 9 41 14
- KRENZER, Richard, Dr. phil., Professor an der Universität Frankfurt, Pädagogik,
6051 Nieder-Roden, Sudetenstraße 15, Tel. (0 61 06) 25 58
- KRON, Friedrich W., Dr. phil., Professor an der EWH Rheinland-Pfalz, Abt. Worms,
Pädagogik,
65 Mainz, Am Linsenberg 21, Tel. 2 54 68
- KUNZE, Roland, Dipl.-Psych., Sozialpädagogik,
6309 Rockenberg, Jugendvollzugsanstalt, Tel. (0 60 33) 40 51
- MALIANDI, Ricardo, Dr. phil., Professor an der Universität Buenos Aires, Philosophie,
65 Mainz, Ebersheimer Weg 33, bei Dauer, Tel. 5 37 86. (nach 17 Uhr)
- NEUBAUER, Franz, Dr. phil., Philosophie,
65 Mainz-Gonsenheim, Friedrichsstraße 54, Tel. 9 05 00
- PFURTSCHELLER, Friedrich, Dr. theol., Philosophie,
65 Mainz, Illstraße 12, Tel. 6 12 97

SACHSSE, Hans, Dr. phil., apl. Prof., Philosophie (Naturphilosophie),
62 Wiesbaden, Regerstraße 1, Tel. (0 61 21) 52 24 98

SANDER, Dietger, Dipl.-Psych.,
65 Mainz, Kaiserstraße 29, Tel. 6 20 56
privat: 6501 Harxheim, Rheinhessenblick 22, Tel. (0 61 49) 7 00

SCHLOSSER, Herta, Dr. phil., Philosophie,
5414 Vallendar/Rh., Wildburgstraße 7, Tel. (02 61) 6 98 06

SÜSS, Gustav, Dr. phil., Studiendirektor, Pädagogik,
65 Mainz-Gonsenheim, Heidesheimer Straße 65d, Tel. 4 20 55

WELPE, Ingelore, Dipl.-Psych., Regierungsrätin,
65 Mainz, Am Taubertsberg 4, Tel. 3 22 26 (30 37 73)

ZIMMERMANN, Klaus, Dipl.-Psych.,
65 Mainz, Am Taubertsberg 4, Tel. 3 22 26

NICHTBEDIENSTETE PROFESSOREN

HARDORFER, Ludwig, Dr. phil., Oberschulrat, Pädagogik,
5141 Bellinghoven, Am Linsfeld 10, Tel. (0 24 31) 39 09

Lehrveranstaltungen

PHILOSOPHIE

Vorlesungen

Einführung in die Geschichte der Philosophie II: Von der Sophistik zur klassischen attischen Philosophie, Sokrates, Plato, Aristoteles (publice) 2-std., Mi 9–10 und 12–13, Hs P 2	K.A. Sprengard
Das Weltbild des Aristoteles (publice) 1-std., Do 12–13, Hs P 2	F. v. Rintelen
Aurelius Augustinus 2-std., Mo 18–20, Hs P 2	A.J. Bucher
Descartes und Leibniz 1-std., Fr 17–18, Hs P 7	W. Brüning
Lockes Konzeption der Erfahrung 1-std., Mo 17–18, Hs P 7	W. Brüning
Der vorkritische Kant 2-std., Mo 9 s.t.–10.30, Hs P 7	R. Malter
Immanuel Kants Erkenntniskritik als „Revolution der Denkungsart“ 2-std., Di, Fr 9–10, Hs P 2	R. Wisser
Philosophie der Identität und Phänomenologie des Geistes – Schelling und Hegel 2-std., Mo 9–10, Hs P 4 Fr 11–12, Hs P 3	W. Teichner
Naturphilosophie 4-std., Mo, Di, Do, Fr 8–9, Hs P 2	J. Stallmach
Probleme der Staats-, Rechts- und Gesellschaftsphilosophie 3-std., Di, Mi, Do 11–12, Hs P 7	G. Funke

Die philosophische Anthropologie 1-std., Di 10–11,	Hs P 7	G. Funke
Die Zenmeditation als Inspiration der japanischen Künste und Wege (publice) 2-std., Do 14–16,	Hs P 3	H. Erlinghagen
Im FB 3 (Rechts- und Wirtschaftswissenschaften) wird angeboten		
Einführung in die Logik 2-std., Mi 11–13,	Hs P 202	N. Hoerster
Im FB 17 (Mathematik) wird angeboten		
Inner- und außerwissenschaftliche Bedingungen moderner Natur- forschung (19. und 20. Jahrhundert) (publice) 2-std., Mo 16–18,	Hs N 025	F. Krafft
Veranstaltungen des Naturwissenschaftlich-Philosophischen Kolloquiums		
2-std., 14-tägl., Mi 19–21,	Hs N 1 (Kuppelbau)	H. Bredt
Die Einzelveranstaltungen werden durch Plakate angekündigt		G. Funke G. Mann H. Sachsse P. Schneider G. V. Schulz J. Stallmach E. Thomas
Proseminare		
Aristoteles, Politik (publice) 2-std., Mi 15–17,	Hs P 7	K.A. Sprengard
Moral, Glück und Sinn des Lebens nach Aristoteles 2-std., Mo 16–18,	Hs P 108	Wm. J. Hoye
„De Magistro“ (A. Augustinus, Der Lehrer) 2-std., Mi 7.45–9.15,	Hs P 7	A.J. Bucher
Descartes, Regeln zur Ausrichtung der Erkenntniskraft 2-std., Fr 18–20,	Hs P 7	W. Brüning
Kant: Kleine Schriften zur theoretischen Philosophie 2-std., Di 14–16,	Hs P 4	J. Kopper
Einführung in Hegels Ästhetik 2-std., Mo 11–13,	Hs P 7	R. Malter
Wissenschaft als Beruf und vom Beruf der Wissenschaft 2-std., Do 9–11,	Hs P 7	G. Funke
Karl R. Popper: Ausgewählte Texte zur Wissenschaftstheorie 2-std., Mi 15–17,	SR Institut 7c	P. Gaßebner
Logik und Logistik – Geschichte, Grundbegriffe und Probleme 2-std., Mo 14.15–16,	SB II 03–134	F. Pfurtscheller
Modelle philosophischer Methodenlehre (an ausgewählten Texten) 2-std., Mi 10–12,	Hs P 102	W. Teichner
Einführung in die Grundbegriffe der Ethik und der Wert- philosophie 2-std., Di 18–20,	SR Institut 7c	R. Maliandi
„Probleme persönlicher und sozialer Ethik“ (publice) 2-std., Mi 14–16,	Hs P 3	H. Erlinghagen

Zum Problem der Gesetzmäßigkeit als Einführung in die Geschichtsphilosophie (anhand ausgewählter Texte)	F. Neubauer
2-std., Mo 18–20, Hs P 206	
Naturrecht. Historische Entfaltung und aktuelle Problematik	H. Schlosser
2-std., Fr 16–18, SR Institut 7c	
Dialektik in der Theorie vom Menschen (publice)	L. Funderburk
2-std., Fr 13–15, Hs P 7	

Im FB 17 (Mathematik) wird angeboten

Grundlegende naturwissenschaftliche Entdeckungen und Theorien des 19. Jahrhunderts und ihre Auswirkungen auf die heutige Naturwissenschaft	F. Krafft
2-std., Mi 15–17, SB II 04–442	

Übungen (nur für Hauptfach)

Platon, Gorgias. Lektüre des griechischen Textes	J. Schmucker
2-std., Mi 9–11, SR Institut 7c	
Cicero, De re publica. Lektüre des lateinischen Textes (publice)	J. Schmucker
2-std., Mi 11–13, SR Institut 7c	
Übung zur klassischen Logik (an lateinischen Texten)	R. Malter
2-std., Do 12 s.t.–13.30, Hs P 6	

Im FB 3 (Rechts- und Wirtschaftswissenschaften) wird angeboten

Übungen zur Vorlesung „Einführung in die Logik“	N. Hoerster
2-std., Do 10–12, Hs P 204	

Hauptseminare

Locke: Über den menschlichen Verstand	W. Brüning
2-std., Mo 18–20, Hs P 7	
Kants Versuch einer Grundlegung der Ethik. Lektüre von Kants Schrift: Grundlegung zur Metaphysik der Sitten	R. Wisser
2-std., Di 14.05–15.35, Hs P 7	
Politische Schriften III. Deutscher Idealismus und Romantik. Idee zu einer allgemeinen Geschichte, Anthropologie in prag- matischer Hinsicht, Zum ewigen Frieden, Reden an die deutsche Nation, Phänomenologie des Geistes, Grundlinien der Philosophie des Rechts, Herders „Ideen“ (privatissime)	K.A. Sprengard
2-std., Mi 17–19, Hs P 7	
Bolzanos Wissenschaftslehre (ausgewählte Abschnitte)	W. Teichner
2-std., Mo 10–12, Hs P 6	
Bachelard: La philosophie du non	J. Kopper
2-std., Do 14–16, Hs P 7	
„Vom Wesen des Grundes“ zu Heideggers Schrift	A.J. Bucher
2-std., Fr 10–12, Hs P 104	
Alte Fragen und neue Wege der Ontologie (an ausgewählten Texten)	J. Stallmach
2-std., Di 18.05–19.30, Hs P 7	
Methoden der Kybernetik, Analysen technischer, biologischer und sozialer Systeme, Besprechung von Texten	H. Sachsse
2-std., Do 16–18, Hs P 12	

Oberseminare

Der alte Fichte 2-std., n.V.		J. Kopper
Heidegger und Kant 2-std., Di 16.30–18,	SR Institut 7c	R. Wisser
Zur „ontologischen Differenz“ und Möglichkeit von Metaphysik (privatissime) 2-std., Fr 18.05–19.30,	SR Institut 7c	J. Stallmach
Phänomenologische Ethik 2-std., Mi 9–11,	SR Institut 7c	G. Funke

Kolloquium

F.H. Jacobi 2-std., n.V.		J. Kopper
-----------------------------	--	-----------

PÄDAGOGIK

Vorlesungen

Theorie der Fehlerziehung 2-std., Mo 11–13,	P 1	H. Bach
Grundlegungen der Pädagogik 2-std., Mo, Di 15–16,	P 204	Th. Ballauff
Einführung in die Allgemeine Didaktik 2-std., Do 14–15, Fr 9–10,	P 5	H. Hettwer
Wirtschaftsbildung in der Sekundarstufe II 1-std., 14-tägl., Di 11–12.30,	P 3	J. Peege
Strukturplan und die Entwicklung des Schulwesens in den 70er Jahren 1-std., Mo 10–11,	P 11	G. Edlich
Betriebliche Führungsstile 1-std., 14-tägl., Di 11–12.30,	P 3	H. Mielke

Proseminare

Beeinflussung als pädagogische Kategorie (f. Lehramtskand. und Dipl.-Päd.) 2-std., Di 14–16,	SB II 03–134	U. Aselmeier
Grundelemente der Unterrichtsplanung (f. Lehramtskand. vor oder nach dem Praktikum) 3-std., Mo 16–18,	SB II 03–152, 1 Std. n. V.	U. Aselmeier
Einführung in das Schulpraktikum für Realschullehrer 2-std., Do 13.30–15,	P 6	M. Böhmer
Planung des Unterrichts 2-std., Do 10–12,	P 6	M. Böhmer
Einführung in das Schulpraktikum 4-std., Mo 18–20,	P 6; 2 Std., n. V.	G. Edlich
Didaktische Theorien und allgemeine Wissenschaftstheorie 2-std., Do 17–19,	SB II 03–436	L. Hardörfer
Theorie und Praxis der Gesamtschule 2-std., Mo 16–18,	SR Schönborner Hof	G. Heck
Einführung in das Schulpraktikum 4-std., Mo 18–20,	SB II 03–134	B. Heuer
2 Std. n. V.		

Theorien zur Sozialisation			R. Maier
2-std., Di 9–11,		P 207	
Die Familie als Erziehungs- und Sozialisationsträger			E.-G. Renda
2-std., Di 18–20,		SB II 03–144	
Allgemeine Didaktik			E.-G. Renda
2-std., Di 16–18,		SB II 03–134	
Strukturwandel im allgemeinbildenden Schulwesen			H. Tschampa
2-std., Do 11–13,		SR Schönborner Hof	
Einführung in das Schulpraktikum			H. Ullrich
4-std., Mo 18–20,		P 208; 2 Std. n.V.	
Professionalisierung, Tätigkeitsmerkmale und Arbeitsplatzsituation in der Volkshochschule			H.-J. Frymark
2-std., Do 17.30–19,		SB II 03–144	
Entwicklungspsychologie			N. N.
2-std., Di 18–20,		SB II 03–134	
Päd. Psychologie für Lehramtskandidaten			H. Frey
2-std., Mo 9.30–11,		SB II 03–444	
Medienpädagogik			H.-W. Frick
2-std., Mi 16–18,		P 6	
Psychologie für Diplom-Pädagogen			H. Kampe
2-std., Mo 14–16,		SB II 03–444	
Abweichendes Verhalten			R. Kunze
2-std., Fr 14–16,		SB II 03–134	
Psychologie für Diplom-Pädagogen			D. Sander
2-std., Fr 14–16,		SB II 03–444	
Psychologie für Diplom-Pädagogen			J. Welpé
2-std., Do 16–18,		SB II 03-444	

Mittelseminare

Verhaltensstörungen im Schulalter			H. Bach
2-std., Do 16–18,		P 6	
Begleitseminare zum Funkkolleg „Beratung in der Erziehung“			
2-std., Mi 18–20,		P 6	Th. Ballauff
Fr 10–12,		SR Schönborner Hof	A.R. Ebel
Di 18–20,		SB II 03–444	G. Edlich
Do 11–13,		SR Schönborner Hof	G. Heck
Do 18–20,		SB II 03–444	B. Heuer
Unterricht und Erziehung in der DDR			H. Hettwer
2-std., Fr 10–12,		P 6	
Familie als Erziehungsfaktor			U. Aselmeier
2-std., Mo 14–16,		SB II 03–436	
Bildungsökonomie			M. Böhmer
2-std., Mi 8.30–10,		SB II 03–444	
Schülerbeurteilung durch Tests – Theorie und Entwicklung			M. Böhmer
2-std., Mi 10–12,		SB II 03–444	
Soziale Ursachen psychischer Störungen II			M. Brumlik
2-std., Di 9–11,		SB II 03–444	
Sozialpädagogik und Psychoanalyse I: Grundbegriffe			M. Brumlik
2-std., Di 11–13,		SB II 03–152	

Die Evolution der Bildung Grundfragen, Grundlagen 2-std., Mi 11-13,	SB II 03-134	M. Brumlik R. Maier
Soziale Erziehung und die Bedeutung des Spiels in der Vorschul- erziehung 2-std., Mi 18-20,	SB II 03-444	A.R. Ebel
Probleme der Didaktik 2-std., Fr 15-17,	SB II 03-152	E. Edlich
Bildung, Gebildete und Gesellschaft I (f. Lehramtskand. u. Dipl.-Päd.) 2-std., Do 14-16,	SR Schönborner Hof	B. Heuer
Wirtschaftspädagogische Aspekte des betrieblichen Personalwesens 2-std., Fr 10.30-12,	SB II 03-134	D. Hofmann
Unterrichtsforschung 2-std., Do 8.30-10,	SB II 03-134	R. R. Knorr
Multivariate Verfahren in der Pädagogik 4-std., Di 11-13, Fr 11-13,	SB II 03-444 SB II 03-144	R. R. Knorr
Pädagogische Theorien 2-std., Mo 16-18,	SB II 03-134	R. Krenzer
Gesellschaftstheoretische Analyse des Erziehungssystems 2-std., Di 11-13,	P 207	R. Maier
Theorien zur Didaktik 2-std., Mi 9-11,	P 6	R. Maier
Leistungsprinzip und gesellschaftliche Entwicklung 2-std., Do 10-12,	SB II 03-134	H.-D. Nolting
Schultheorien 2-std., Do 16-18,	SB II 03-134	E.-G. Renda
Rechtliche Grundlagen der Erwachsenenbildung 2-std., Do 18-20,	SB II 03-134	E.-G. Renda
Zur bildungstheoretischen Begründung bildungspolitischer Kontroversen 2-std., Do 9-11,	SR Schönborner Hof	H. Tschampa
Unterrichtstheorie und Unterrichtsforschung 2-std., Mi 11-13,	SB II 03-144	H. Ullrich
Sozialisation und Sprache 2-std., Mi 9-11,	SB II 03-144	H. Ullrich
Heimerziehung 2-std., Mo 18-20,	SB II 03-444	B. Hang
Wissenschaftstheoretische Aspekte päd. Handlungsforschung II 2-std., Fr 10-12,	SB II 03-444	Th. Heinze
Sonderpädagogik 2-std., Mi 9-11,	SB II 03-134	W. Kosse
Erwachsenenbildung 2-std., Fr 14-16,	SB II 03-144	F.W. Kron
Praktische Trainingsmethoden für Sozialpädagogen 2-std., Do 17-19, alle folgenden im Sozialpäd. Fortbildungszentrum, Hartmühlenweg 4	1. Sitzung im SB II 03-144	K. Zimmermann
Curriculum und Leistungsmessung 2-std., Mi 18-20,	SB II 03-152	G. Süß
Schulreformpläne des 20. Jahrhunderts 2-std., Do 16-18,	SB II 03-242	J. Heinz

Oberseminare

Ausgewählte Fragen der Sonderpädagogik 2-std., Do 18–20, P 6	H. Bach
Ausgewählte Themen aus der Theorie der Erwachsenenbildung 2-std., Di 18–20, SR Schönborner Hof	Th. Ballauff
Ausgewählte Fragen zur Lehrplantheorie II 2-std., Do 16–18, SR Schönborner Hof	H. Hettwer
Entwicklung, Implementation und Evaluation von Curriculum- Projekten 2-std., Do 18–20, SR Schönborner Hof	B. Hopf
Doppelqualifizierende kaufmännische Bildungsgänge 2-std., Fr 8.30–10, P 6	J. Peege
Diplomanden- und Doktorandenseminar 2-std., Mi 18–20, SR Schönborner Hof	J. Peege

Kolloquien

Kolloquium für Examssemester 2-std., Di 13–14, Hs III, Sa 9–11, SR Schönborner Hof	J. Peege
Wissenschaftstheoretische Reflexionen zur pädagogischen Anthropologie 2-std., Di 16–18, SB II 03–444	A.R. Ebel B. Heuer
Der Symbolische Interaktionismus als Theorie der Erziehung 1-std., 14-tägl. Mo 10–12, SB II 03–134	R. Maier

FUNKKOLLEG Literatur
Anmeldeschluß: 15.9.1976

12. Fachbereich Sozialwissenschaften

Anschrift. 65 Mainz, Postfach 3980, Welderweg 18 (Philosophicum)

Dekan: Prof. Dr. Hellmuth Benesch, Sprechzeiten: Di 14–16, P Zi. 139, Tel. 39/22 47 und 39/33 47

Dekanat: Marianne Munz, Sprechzeiten: Mo–Fr 10–12, P Zi. 137, Tel. 39/22 47 und 39/33 47

Fachbereichsbibliothek: Margarita Schuck, P Zi. 154, Tel. 39/25 42

Informationen für Studierende:

STUDIENFÄCHER UND -ABSCHLUSSMÖGLICHKEITEN

Politikwissenschaft: Magister; Promotion, die eine Abschlußprüfung voraussetzt;
Promotion, die keine Abschlußprüfung voraussetzt. Staatsprüfung für das Lehramt an
Realschulen (Sozialkunde). Staatsprüfung für das Lehramt an Gymnasien (Sozialkunde).

Soziologie: Magister; Promotion, die keine Abschlußprüfung voraussetzt.

Ethnologie: Magister; Promotion, die keine Abschlußprüfung voraussetzt.

Afrikanische Philologie: Magister; Promotion, die keine Abschlußprüfung voraussetzt (vorläufig
nur als Nebenfach).

Publizistik: Magister; Promotion, die keine Abschlußprüfung voraussetzt.

Psychologie: Diplom; Promotion, die eine Abschlußprüfung voraussetzt.

ZULASSUNGSBESCHRÄNKUNG

In den Studienfächern Politikwissenschaft, Soziologie, Ethnologie, Publizistik und Psychologie.

INSTITUTSBIBLIOTHEKEN

Politikwissenschaft: Alte Universitätsstraße 17, 1. Stock, Mo–Fr 9–18

Soziologie: Binger Straße 20, Ausleihe: Di und Do, 9–12

Soziologie: P Zi. 44, Mo 9–15, Di, Mi 9–18, Do 9–12, Fr 9–13

Ethnologie – Afrikanische Philologie: P Zi. 155

Publizistik: Institut, I. Stock, Mo–Do 9–17, Fr 9–15

Psychologie: P Zi. 49

STUDIENBERATUNG

Politikwissenschaft: zu Beginn des SS im Institut, Alte Universitätsstraße 17, siehe gesonderte
Aushänge; während des Semesters in den Sprechstunden der Wiss. Mitarbeiter

Soziologie: Mo u. Do. 10–12, Binger Straße, 3. Stock

Mi 10–19, P Raum 43

Di 10–12, Binger Straße 22 II

Ethnologie

Psychologie: 1. Studienabschnitt: Di und Fr 12–13, P Raum 025, Dr. Zosel

2. Studienabschnitt: Mi 14–15, P Raum 57, Dr. Pütz

STUDIENPLAN

Studienplan für das Fach Politikwissenschaft: (vom Fachbereichsrat am 19.6.1974 beschlossen,
dem Kultusministerium am 20.6.1974 zur Genehmigung vorgelegt); erhältlich in der Instituts-
bibliothek.

Studienplan für das Fach Soziologie: (vom Fachbereichsrat am 22.5.1974 beschlossen, dem
Kultusministerium am 10.6.1974 zur Genehmigung vorgelegt).

Vorläufiger Studienplan für das Minimallehreangebot im Fach Psychologie: (vom Fachbereichsrat am 22.5.1974 beschlossen, dem Kultusministerium am 10.6.1974 zur Genehmigung vorgelegt) erhältlich im Sekretariat des Instituts, Raum 47.

Studienplan für das Fach Ethnologie: (vom Fachbereichsrat am 19.6.1974 beschlossen, dem Kultusministerium am 20.6.1974 zur Genehmigung vorgelegt).

Studienplan für das Fach Afrikanische Philologie: (vom Fachbereichsrat am 12.2.1975 beschlossen, dem Kultusministerium zur Genehmigung vorgelegt).

Studienplan für das Fach Publizistik: (vom Fachbereichsrat am 12.2.1975 beschlossen, dem Kultusministerium am 5.3.1975 zur Genehmigung vorgelegt).

PRÜFUNGSORDNUNGEN, PRÜFUNGSÄMTER UND -AUSSCHÜSSE

Lehramt an Gymnasien

Prüfungsordnung: „Ordnung der Wissenschaftlichen Prüfung für das Lehramt an Gymnasien“ vom 14.6.1974, veröffentlicht im Amtsblatt des Kultusministeriums Rheinland-Pfalz, Nr. 11 vom 12. Juli 1974, Seite 253 – 286; zu beziehen vom Verlag Emil Sommer, 6718 Grünstadt/Pfalz oder über den Buchhandel; Bestell-Nr.: Sch 134, DM 3,40.

Lehramt an Realschulen

Prüfungsordnung: „Ordnung der Fachwissenschaftlichen Prüfung für das Lehramt an Realschulen in Rheinland-Pfalz“, veröffentlicht im Amtsblatt des Kultusministeriums Rheinland-Pfalz, Nr. 19/66, Seite 419 (vergriffen; eine neue Prüfungsordnung ist in Vorbereitung).

Prüfungsamt: Landesprüfungsamt für das Lehramt an Schulen in Rheinland-Pfalz –
Abt. VII des Kultusministeriums Rheinland-Pfalz

Präsident: Ministerialdirigent Dr. LESSING

Sprechzeiten in der Universität: SB II, Zi. 03–342, Mi 9–11, Tel. 39/28 00/01

Sprechzeiten im Kultusministerium: Di, Fr 9–12, Zi 316, Tel. 16/45 25 u. 45 26

Wissenschaftliche Prüfung für das Lehramt an Gymnasien:

Ministerialrat SAFFERLING

Sprechzeiten in der Universität: SB II, Zi. 03–342, Mi 9–11, Tel. 39/28 02

Sprechzeiten im Kultusministerium: Di, Fr 9–12, Zi. 321, Tel. 16/45 30

Frau SCHERLENZKY

Sprechzeiten in der Universität: SB II, Zi. 03–341, Tel. 39/28 05

Mo, Di, Mi, Fr 10–12

Fachwissenschaftliche Prüfung für das Lehramt an Realschulen:

Ministerialrat MÖLLER

Sprechzeiten in der Universität: SB II, Zi. 03–342, Tel. 39/28 02, Mi 9–11

Sprechzeiten im Kultusministerium: Di, Fr 9–12, Zi. 307, Tel. 16/45 29

Frau Gertrud MÜLLER

Sprechzeiten in der Universität: SB II, Zi. 03–333, Tel. 39/28 04, Di–Fr 10–12

Magister Artium

Prüfungsordnung: Die neue Magisterprüfungsordnung ist in Bearbeitung; die alte Magisterprüfungsordnung ist noch gültig, jedoch vergriffen.

Diplom

Prüfungsordnung: Diplomprüfungsordnung für Studierende der Psychologie vom 5.12.1955, mit Änderung vom 23.4.1971, erhältlich im Prüfungsamt für Diplompsychologen, Schutzgebühr DM 0,50.

Prüfungsausschuß: Vorsitzender Prof. Dr. O. Ewert

Stellvertreter: Prof. Dr. W. D. Fröhlich
Geschäftsstelle: R. Mostert, P R 142, Tel. 39/25 99

Promotion: Die neue Promotionsprüfungsordnung ist dem Kultusministerium zur Genehmigung vorgelegt, die alte Promotionsprüfungsordnung ist noch gültig, jedoch vergriffen.

EINFÜHRUNGSVERANSTALTUNGEN ZU BEGINN DES SEMESTERS

Ethnologie, Afrikanische Philologie, Soziologie Afrikas: Di, 20.4.1976, 9–11, P 13

Publizistik: Mi, 21.4.1976, 18 Uhr, P 2

KOMMENTAR ZU DEN LEHRVERANSTALTUNGEN

Politikwissenschaft: erhältlich ab 2.2.1976 in der Institutsbibliothek, Schutzgebühr: 0,50 DM.

Wissenschaftliche Einrichtungen

Integrierte wissenschaftliche Einrichtungen mit eigener Leitung, mit eigener Verwaltung.

Institut für Politikwissenschaft

Alte Universitätsstraße 17 (Domus universitatis)

Leitung: Prof. H. Buchheim, Tel. 39/26 61, Sekretariat: (Öffnungszeiten: Mo, Mi, Fr 10–12),
Ch. Choquet, Tel. 39/26 61,
Prof. M. Mols, Tel. 39/33 28, Sekretariat: I. Petri, Tel. 39/27 28
Prof. W. Weidenfeld, Tel. 39/26 61

Wiss. Mitarbeiter: Dr. Ch. Blank, Dr. K. Bodemer, A. Erlebach, O.W. Gabriel, R. Kienzle,
F. Kreiter, M. Schönfeld

Institut für Soziologie

Welderweg 18 (Philosophicum)

Leitung: Prof. H. Schoeck, Tel. 39/27 96, Sekretariat: A. Lintelmann, U. Opitz-May, Tel. 39/
26 92
Prof. L. Landwehrmann, Tel. 39/25 68, Sekretariat: A. Miltz, Tel. 39/25 68
Prof. G. Schwägler, Tel. 39/34 38, Binger Straße 22 II

Wiss. Mitarbeiter: Dr. M. Hennen, H.-J. Hildebrandt, Tel. 39/34 38, Dr. H. Lofink, Tel. 39/27 97,
K. Marel, Dr. W.-U. Prigge, Dr. G. Schmied, R. Sudek

Institut für Ethnologie und Afrika-Studien

Welderweg 18 (Philosophicum)

Leitung: Prof. L. Stappers, Tel. 39/24 14, Geschäftsführung: Dr. W. Peukert, Tel. 39/27 98,
Sekretariat: J. Henrich, Tel. 39/27 98

Professoren: G. Grohs (Soziologie), Tel. 39/25 42, E.W. Müller (Ethnologie), Tel. 39/28 70,
L. Stappers (Afrikanische Philologie), Tel. 39/24 14

Ass.-Prof.: B. Benzing, Tel. 39/25 42

Wiss. Mitarbeiter: V. Hundsdörfer, Tel. 39/27 98; H. Muszinski, Tel. 39/25 42, Dr. W. Peukert,
U. Schild, Tel. 39/27 98

Institut für Publizistik

Welderweg 20

Leitung: Prof. E. Noelle-Neumann, Tel. 39/26 70, Sekretariat: (Öffnungszeiten: Mo–Fr 10–12)
A. Dudel, Tel. 39/26 70
Prof. Schulz, Tel. 39/32 08 (beurlaubt)

Wiss. Mitarbeiter: Dr. H. M. Kepplinger, Dr. J. Wilke, Tel. 39/26 77

Psychologisches Institut

Welderweg 18 (Philosophicum)

Leitung: Prof. W. D. Fröhlich, Tel. 39/22 50, Sekretariat: E. Krebs, Tel. 39/22 50
Sekretariat: -Prüfungsamt- R. Mostert, Tel. 39/25 99
Prof. H. Benesch, Tel. 39/24 42, Prof. E. Christiansen, Tel. 39/32 04, Prof. O. Ewert,
Tel. 39/33 73

Ass.-Prof.: Dr. J.A. Siddiqi, Tel. 39/34 34

Wiss. Mitarbeiter: Dr. H. Bonn, M. Bonson, Dr. H. Keller, A. Henneberger, Dr. V. Hodapp,
R. Horvath, M. Juris, F. Kahlau, Dr. L. Laux, I. Lindner, A. Mattenklott, Dr. A. Pütz,
Dr. M. Velden, Dr. H.G. Voss, W. Wegner, Dr. U. Wörner, Dr. J. Zosel

Personalteil

A) Bedienstete der Universität

PROFESSOREN

a) Hauptamtliche Professoren

BENESCH, Hellmuth, Dr. phil., Psychologie,
6501 Wackernheim, Rheinblick, Tel. (0 61 32) 53 06,
Sprechstunden: Di 14–16, Dekanat, Zi 141, Tel. 39/22 47, 39/33 47

BUCHHEIM, Hans, Dr. phil., Politikwissenschaft,
65 Mainz, Weidmannstraße 35, Tel. 8 27 47
Sprechstunden (im Semester): Mi 14.30–16 und nach Vereinbarung,
Institut für Politikwissenschaft, Domus universitatis, Alte Universitätsstraße 17,
Zi 6, Tel. 39/26 61

CHRISTIANSEN, Ewald, Dr. phil., Psychologie,
65 Mainz, Kartaus 3, Tel. 2 84 55,
Sprechstunden: Mi 11–13, Jacob-Welder-Weg 11, Tel. 39/32 04

EWERT, Otto, Dr. phil., Psychologie,
65 Mainz, Binger Straße, Boschhaus, Tel. 39/33 73

FRÖHLICH, Werner, Dr. phil., Psychologie,
65 Mainz-Weisenau, Göttelmannstraße 41, Tel. 8 97 77,
Sprechstunden: Di 9–10, Tel. 39/22 50

GROHS, Gerhard, Dr. jur., Dipl.-Soziologe, Soziologie,
1 Berlin 33, Miquelstraße 75, Tel. (0 30) 8 32 48 56,
Sprechstunden: nach den Vorlesungen, Zi 152a

LANDWEHRMANN, Friedrich, Dr. rer. pol., Dipl.-Kaufmann, Soziologie,
65 Mainz, Binger Straße 20 III, Tel. 39/25 68,
Sprechstunden: nach den Vorlesungen

MOLS, Manfred, Dr. phil., Politikwissenschaft,
6531 Weiler (b. Bingen), Im Rheinblick 17, Tel. 3 28 78,
Sprechstunden: Mi 15–16, Institut für Politikwissenschaft,
Domus universitatis, Tel. 39/33 28

MÜLLER, Ernst Wilhelm, Dr. phil., Ethnologie,
65 Mainz, Im Münchfeld 23, Tel. 3 17 48,
Sprechstunden: nach Vereinbarung, Zi 152, Tel. 39/28 70

NOELLE-NEUMANN, Elisabeth, Dr. phil., Publizistik,
7753 Allensbach, Seeweg 14, Tel. 7 77,
Sprechstunden: Mi 11–13 (nach Anmeldung im Sekretariat)

SCHOECK, Helmut, Dr. phil., Soziologie,
62 Wiesbaden-Sonnenberg, Haideweg 30, Tel. 54 04 17

SCHWÄGLER, Georg, Dr. phil., Soziologie,
69 Heidelberg, Gaisbergstraße 39, Tel. (0 62 21) 2 00 25

STAPPERS, Leo, Dr., Afrikanische Philologie,
65 Mainz-Drais, An den Weiden 1, Tel. 39/7 27 38
Sprechstunden: Fr 10–12, Zi 151

WEIDENFELD, Werner, Dr. phil., Politikwissenschaft,
54 Koblenz, Koblenzer Straße 107, Tel. 4 41 13,
Sprechstunden (im Semester): Di 15–16 und nach Vereinbarung,
Institut für Politikwissenschaft, Zi 4

b) Habilitierte Bedienstete

SCHULZ, Winfried, Assistenzprofessor, Dr. rer. pol., Diplom-Soziologe, Publizistik,
65 Mainz, Carl-Benz-Straße 10, Tel. 5 13 32

ASSISTENZPROFESSOREN

BENZING, Brigitta, Dr. phil., Institut für Ethnologie und Afrika-Studien
65 Mainz-Lerchenberg, Regerstraße 6, Tel. 7 81 41

SCHULZ, Winfried, Prof., Dr. rer. pol., Diplom-Soziologe, Publizistik,
65 Mainz, Carl-Benz-Straße 10, Tel. 5 13 32

SIDDIQI, Jawaid A., Dr. phil., M.A., Psychologisches Institut,
6094 Bischofsheim, Flörsheimer Straße 4
Sprechstunden: Mi 14–16, Zi 18, Tel. 39/34 34

WISSENSCHAFTLICHE MITARBEITER

BLANK, Christa, Dr. phil., Institut für Politikwissenschaft,
65 Mainz-Drais, An den Platzäckern 16, Tel. 7 29 41
Sprechstunden: Mo, Fr 10–12, Mi 15–16,
Zi 1, Tel. 39/26 61

BODEMER, Klaus, Dr. phil., Institut für Politikwissenschaft, Zi 10,
652 Worms, Philosophenweg 3, Tel. (0 62 41) 64 75

BONN, Helmut, Dr. rer. nat., Psychologisches Institut,
65 Mainz-Bretzenheim, Bebelstraße 22, Tel. 3 32 96,
Sprechstunden: Di 10–12, Binger Straße 22, Tel. 39/24 40

BONSON, Michael, Dipl.-Psych., Psychologisches Institut,
65 Mainz, Eichendorffstraße 23, Tel. 9 82 76
Sprechstunden: Mi 15–16, Tel. 39/28 88

ERLEBACH, Alfred, Dipl.-Soziologe, Institut für Politikwissenschaft,
65 Mainz-Lerchenberg, Regerstraße 2, Tel. 7 38 71

GABRIEL, Oscar W., Dr. rer. pol., Dipl. Pol., Institut für Politikwissenschaft, Zi 8, Tel. 39/26 61,
6507 Ingelheim, Eltviller Straße 2,
Sprechstunden: Do 14.30–16

HENNEN, Manfred, Dr. phil., Dipl.-Volkswirt, Institut für Soziologie, Binger Straße 20 III,
65 Mainz-Hechtsheim, Weisenauer Weg 4, Tel. 8 94 11

HILDEBRANDT, Hans-Jürgen, M.A., Institut für Soziologie,
65 Mainz, Wallaustraße 18

HENNEBERGER, Anton, Dipl.-Psych., Psychologisches Institut,
65 Mainz, Hans-Böckler-Straße 37,
Sprechstunden: Do 10–11, Tel. 39/33 72

HODAPP, Volker, Dr. rer. nat., Psychologisches Institut,
65 Mainz, Alfred-Mumbächer-Straße 676,
Sprechstunden: Di 11.30–13, Tel. 39/33 72

- HORVATH, Reinhold, Psychologisches Institut,
6501 Nieder-Olm, Jahnstraße 12
Sprechstunden: Mi 10.30–12, Tel.: 39/24 43
- HUNDSDÖRFER, Volkhard, M.A., Institut für Ethnologie und Afrika-Studien,
62 Wiesbaden, Adolfsallee 15, Tel. (0 61 21) 30 17 64
- JURIS, Michael, Dipl.-Psych., Psychologisches Institut,
65 Mainz, Taunusstraße 21
Sprechstunden: Do 11–13, Tel. 39/28 89
- KAHLAU, Friedhelm, Dipl.-Psych., Psychologisches Institut,
53 Bonn, Jagdweg 31,
Sprechstunden: Do 9–11, Zi 020, Tel. 39/27 95
- KELLER, Heidemarie, Dr. rer. nat., Psychologisches Institut,
Sprechstunden: Di 14–16, Tel. 39/34 35
- KEPPLINGER, Hans Mathias, Dr. phil., Institut für Publizistik,
65 Mainz, Im Münchfeld 31, Tel. 3 15 04
- KIENZLE, Rolf, M.A., Institut für Politikwissenschaft,
62 Wiesbaden, Emanuel-Geibel-Straße 3, Tel. 37 45 45
- KREITER, Franz, Institut für Politikwissenschaft, Zi 2,
6501 Saulheim, Max-Planck-Straße 55
Sprechstunden: Do 15–17
- LAUX, Lothar, Dr. rer. nat., Psychologisches Institut
65 Mainz, An der Wied 12, Tel. 2 02 61
Sprechstunden: Do 14–15, Tel. 39/27 95
- LINDNER, Inge, Dipl.-Psych., Psychologisches Institut,
6079 Buchschlag, Buchweg 7, Tel.: 39/22 50
- LOFINK, Harald, Dr. phil., Institut für Soziologie,
65 Mainz-Bretzenheim, Hinter der Kapelle 54, Tel. 3 40 86
- MAREL, Klaus, Dipl. rer. soc., Institut für Soziologie, Binger Straße 20 III,
65 Mainz 21, Kronenstraße 3, Tel. 4 09 19
- MATTENKLOTT, Axel, Dr. rer. nat., Psychologisches Institut,
65 Mainz, K.-Zörgiebel-Straße 50,
Sprechstunden: Do 14–15, Tel. 39/28 88
- MUSZINSKI, Heinzarnold, M.A., Institut für Ethnologie und Afrika-Studien
65 Mainz, Am Gonsenheimer Spieß 16, Tel. 38 16 47
- PEUKERT, Werner, Dr. phil., Dipl.-Ethnologe, Institut für Ethnologie und Afrika-Studien,
6 Frankfurt/M., Niddablick 30, Tel. (06 11) 52 20 54
- PRIGGE, Wolfgang-Ulrich, Dr. rer. soc., Dipl.-Sozialwissensch., Institut für Soziologie,
Binger Str. 20 III,
65 Mainz 33, An den Weiden 7
- PÜTZ, Arnold, Dr. rer. nat., Institut für Psychologie,
551 Saarburg, Kammerforststraße 15, Tel. (0 65 81) 22 17
Sprechstunden: Mi 15–16, Tel. 39/34 35
- SCHILD, Ulla, M.A., Institut für Ethnologie und Afrika-Studien
6101 Traisa, Ludwigstraße 128, Tel. (0 61 51) 14 85 04
- SCHMIED, Gerhard, Dr. phil., Institut für Soziologie,
65 Mainz-Gonsenheim, An der Krimm 15, Tel. 68 46 04
- SCHÖNFELD, Michael M.A., Institut für Politikwissenschaft,
Sprechstunden: Mi 14–16
- SUDEK, Rolf, Dipl. rer. soc., Institut für Soziologie, Binger Straße 20 III,
6501 Klein-Winternheim, Kreuzstraße 5, Tel. 0 61 36/36 36

- VELDEN, Manfred, Dr. rer. nat., Institut für Psychologie,
65 Mainz, Eichendorffstraße 51–53
Sprechstunden: Do 11–12, Tel. 39/32 20
- VOSS, Hans Georg, Dr. rer. nat., Dipl.-Psych., Psychologisches Institut,
Sprechstunden: Di 11–12, Tel. 39/26 83
- WEGNER, Wilhelm, Dipl.-Psych., Psychologisches Institut,
6501 Mainz-Finthen, Goldammerweg 14,
Sprechstunden: Di 12–13, Tel. 39/33 72
- WILKE, Jürgen, Dr. phil., Institut für Publizistik,
65 Mainz-Drais, An den Platzäckern 32, Tel. 7 29 43
- WÖRNER, Ursula, Dr. phil., Dipl.-Psych., Psychologisches Institut,
65 Mainz, Kurfürstenstraße 9a, Tel. 6 47 46
Sprechstunden: Di u. Do 10–11, Tel. 33 80
- ZOSEL, Johannes, Dr. phil., Dipl.-Ing., Psychologisches Institut,
6550 Bad Kreuznach, Stromberger Straße 21, Tel. (06 71) 2 91 47,
Sprechstunden: Di, Fr 11–13, Zi 25

B) Lehrbeauftragte und Nichtbedienstete Lehrkräfte

HONORARPROFESSOR

- RAPP, Eugen Ludwig, D. theol., Christliche Orientalistik, emeritiert,
65 Mainz-Gonsenheim, Kirchstraße 53, Tel. 4 34 47,
Sprechstunden: nach den Vorlesungen, Zi 00–547

LEHRBEAUFTRAGTE

- BILLING, Werner, Prof. Dr., Politikwissenschaft,
652 Worms, Droste-Hülshoff-Straße 30, Tel. (0 62 41) 7 65 60
- BONSON, Ute, Praxis der Erziehungsberatung,
65 Mainz-Gonsenheim, Eichendorffstraße 23
- DAUER, Alfons, Dr. phil., Abteilungsleiter beim Institut für den Wissenschaftlichen Film,
Ethnologie,
34 Göttingen, Am Sölenborn 4, Tel. (05 51) 4 26 35
- FREUND, Jan L., Dr., Psychophysiologie,
65 Mainz, Frauenlobstraße 18, Tel. 39/28 97
- HAARA, Adolf, Dipl. Psych., Einführung in die Gesprächstherapie,
6501 Wackernheim, Taunusstraße 17
- KORN, Willy, Dr. rer. nat., Facharzt für Psychiatrie,
62 Wiesbaden, Rüdesheimer Straße 9, Tel. (0 61 21) 44 00 41
- KELM, Heinz, Dr. phil., Ethnologie,
6365 Nieder-Rosbach, Im Kleinfeldchen 2
- KRUG, Walter, Dr. rer. pol., Soziologie,
62 Wiesbaden, Mannstaedtstraße 1, Tel. 8 92 51
- LAKASCHUS, Carmen, Dipl.-Psychologin, Werbung, Institut für Publizistik,
6074 Urberach, Ruwerweg 4
- LENGSFELD, Wolfgang, Dr., Statistik u. Methoden d. emp. Sozialforschung
62 Wiesbaden, Eberleinstraße 4
- MANDRELLA, Eckhard, Ass.d.L., Studium generale,
65 Mainz, Saarstraße 21, Tel. 39/26 60
Sprechstunden: nach Vereinbarung
- MERTEN, Klaus, Dipl.-Soz., Institut f. Publizistik
48 Bielefeld, Am Neuen Berge 10

- NAUJOKS, Rolf, Dr. jur., Assessor,
65 Mainz, Am Gonsenheimer Spieß 10, Tel. 39/23 54 (dienstlich)
- NÖTH, Wilhelm, Dipl.-Soz., Methoden der empirischen Sozialforschung
6836 Oftersheim, Im Brückenfeld 8, Tel. 0 62 02/1 47 08
- REINHARDT, Rudolf, Presse, Institut für Publizistik,
605 Offenbach, Grenzstraße 115
- RICKER, Reinhart, Dr. jur., Presserecht, Institut für Publizistik,
624 Königstein (Ts.), Rombergweg 8
- ROHDE, Konstanze, Dipl.-Volkswirt, Hörfunk, Institut für Publizistik,
65 Mainz, Am Gonsenheimer Spieß 83
- RÜCKERT, Gerd-Rüdiger, Dr., Statistik,
62 Wiesbaden, Niederwaldstraße 24
- RUGE, Peter, Fernsehen, Institut für Publizistik,
62 Wiesbaden, Schöne Aussicht 40
- SAUERNHEIMER, Karlhans, Dr., Pol. Ökonomie,
65 Mainz, Fischtorstraße 3, Tel. 9 35 57
- SCHEIDT, Eberhard, Dr. med., Soziologie,
65 Mainz, Landwehrweg 46
- SCHWARZ, Georg, Dipl.-Verwiss., angewandte Politikwiss.
6229 Schlangenbad 5, Krauskopfallee 43
- SCHWARZENAUER, Wilhelm, Dr. phil., Umfrageforschung, Institut für Publizistik,
7753 Allensbach, Kapplerbergstraße 27
- SIX, Bernd, Dr., Sozialpsychologie,
53 Bonn, Von-Sandt-Straße 5
Sprechstunden: nach der Veranstaltung
- SOMMER, Winfried, Dr. phil., Soziologie,
6721 Römerberg 1, Im Blümel 28, Tel. (0 62 32) 7 28 03
- SÜLLWOLD, Lilo, Dr. phil., Methoden der Verhaltenstherapie,
6 Frankfurt/M., Guiolletstraße 53, Tel. (06 11) 72 52 96,
Sprechstunden: nach Übung
- SULZMANN, Erika, Dr. phil., Ethnologie, Afrikanische Philologie,
65 Mainz, Wallstraße 16, Tel. 3 78 34,
Sprechstunden: nach den Veranstaltungen
- SUTOR, Bernhardt, Dr. phil., Politikwissenschaft,
65 Mainz, Platanenstraße 3, Tel. 5 02 11,
Sprechstunden: nach Vereinbarung
- TAUBERT, Werner, Statistik, Institut für Publizistik,
62 Wiesbaden, Wittelsbacher Straße 35, Tel. 7 83 70
- THIMM, Andreas, Studium generale,
65 Mainz 31, Regerstraße 6, Tel. 39/26 60
- WERNER, Axel, Dr. phil., Soziologie
62 Wiesbaden, Lahnstraße 16, Tel. (0 61 21) 7 37 64
- WETTMANN, Reinhart, LI. L., Politikwissenschaft,
78 Freiburg, Goethestraße 44, Tel. 7 53 60,
Sprechstunden: nach Vereinbarung (Institut für Politikwissenschaft)

NICHTBEDIENSTETE PROFESSOREN

- GHEORGHIOU, Vladimir, Dr. phil., Psychologie, (beurlaubt)
- KOSCHWITZ, H.J. Dr. phil., Dr. disc. pol., Publizistik,
54 Koblenz, Horchheimer Höhe 9

Lehrveranstaltungen

POLITIKWISSENSCHAFT

Vorlesungen

Grundzüge des politischen Systems der BRD (I): Die Entstehung der Bundesrepublik		W. Billing
1-std., Di 9 s.t.—10.30,	P 3	
Probleme und Entwicklung der Deutschlandpolitik		H. Buchheim
2-std., Di 17—19	P 10	
Einführung in die Internationale Politik		W. Weidenfeld
2-std., Mo 16—18,	P 3	

Proseminare

Einführung in die Politikwissenschaft		
Parallelkurs A:		R. Kienzle
2-std., Di 19—21,	P 207	
Parallelkurs B:		W. Weidenfeld
2-std., Di 11—13,	SR Institut	

Seminare

Grundstudium

Statistik		
Parallelkurs A:		W. Lengsfeld
2-std., Fr 10.45—12.30,	SB II 03-152	
Parallelkurs B:		R. Rückert
2-std., Mo 14—16,	O.w. noch bekanntgegeben	

Methoden der empirischen Sozialforschung

Parallelkurs A:		W. Lengsfeld
2-std., Fr 9 s.t.—10.30,	SB II 03-152	
Parallelkurs B:		W. Nöth
2-std., Di 15—17,	O.w. noch bekanntgegeben	

Hermeneutik

Parallelkurs A:		H. Buchheim
2-std., Mi 11—13,	P 208	
Parallelkurs B:		E. Mandrella
2-std., Do 17—19,	P 208	

Das politische System der Bundesrepublik Deutschland

Parallelkurs A:		F. Kreiter
2-std., Di 9—11,	P 202	
Parallelkurs B:		
2-std., Di 11—13,	P 202	

Einführung in den Problembereich politische Parteien

2-std., Mi 15—17,	SB II 03-152	F. Kreiter
-------------------	--------------	------------

Vergleichende Regierungslehre

Parallelkurs A:		M. Mols
2-std., Mi 9—11,	P 207	
Parallelkurs B:		
2-std., Mi 11—13,	P 6	
Parallelkurs C: Partizipation und politische Entwicklung		A. Thimm
2-std., Do 9—11,	P 13	

Internationale Beziehungen

Parallelkurs A:		K. Bodemer
2-std., Mo 14—16,	SB II 03-152	
Parallelkurs B:		
2-std., Mo 18—20,	P 202	

Einführung in die politische Theorie		O. Gabriel
Parallelkurs A:		
2-std., Di 11–13,	P 6	
Parallelkurs B:		
2-std., Di 15–17,	P 6	
Wirtschaft und Gesellschaft		
Parallelkurs A:		O. Gabriel
2-std., Mi 11–13,	O.w. noch bekanntgegeben	
Parallelkurs B:		KH. Sauernheimer
2-std., Do 11–13,	SB II 03/152	
Hauptstudium		
Wahlen und Parteien		W. Billing
2-std., Di 10 s.t.–11.30,	P 104	
Aktuelle Verfassungsprobleme		H. Buchheim
2-std., Mi 9–11,	P 202	
Theorie der Politik		H. Buchheim
2-std., Di 19–21,	P 6	
Aktuelle kommunalpolitische Probleme und der Stand der kommunalpolitischen Forschung		O. Gabriel F. Kreiter
2-std., Mi 18–20,	P 203	
Der Begriff „Ideologie“		E. Mandrella
2-std., Do 9–11,	SB II 03/152	
Politisches System und gesamtgesellschaftliche Entwicklung in der Dritten Welt		M. Mols K. Bodemer
2-std., Do 19–21,	SR Institut	
Das brasilianische Regierungssystem		M. Mols
2-std., Do 16–18,	SR Institut	
Aktuelle Probleme der europäischen Integrationspolitik		R. Morawitz
2-std., Mi 18–20 (14-tägig),	SR Institut	
Empirische Politikforschung am Beispiel der Mainzer Stadt-Umland-Probleme (Projektkurs)		G. Schwarz
2-std., Do 8–10,	SR Institut	
Thukydides und Hobbes		A. Spira
2-std., Do 12–14,	P 206	
Hauptrichtungen der neueren Politiktheorie II		R. Wettmann
2-std., Do 19–21,	SR Institut	
Übungen		
Curriculare Probleme des Lernfeldes Internationale Beziehungen		K. Bodemer
2-std., Do 14–16,	SB II 03/144	
Didaktik des Sozialkundeunterrichts		W. Sommer
2-std., Z.u.O. wird noch bekanntgegeben		
Kolloquium		
Kolloquium über aktuelle Forschungsprobleme der internationalen Politik		W. Weidenfeld
2-std., Mo 19 s.t.–20.30,	SR Institut	

SOZIOLOGIE

Vorlesungen

Grundbegriffe der Soziologie		Fr. Landwehrmann
2-std., Di 13.50–15,	P 2	

Schlüsselfiguren in der Entwicklung der Soziologie 2-std., Mo 14–15, Do 14–15, P 204	H. Schoeck
Bevölkerungstheorie und Bevölkerungspolitik 2-std., Do 9–11, P 10	H. Schubnell
Oberseminare	
Kolloquium zu Dissertationen und Examensarbeiten privatissime 2-std., 14-tgl. Z.u.O.n.V.	Fr. Landwehrmann H. Hennen K. Marel W.-U. Prigge R. Sudek
Kolloquium zu Dissertationen und Forschungsarbeiten privatissime 2-std., 14-tägl. Z.u.O.n.V.	G. Schwägler H.-J. Hildebrandt
Intensivgruppen (Fallstudien) privatissime 2-std., Do 15–17, R 44	H. Schoeck
Seminare	
(Voraussetzung: 3 abgeschlossene Fachsemester und 2 qualifizierte Scheine in Übungen)	
Soziologische Perspektiven der Arbeitswertlehre privatissime 2-std., Do 16–18, P 2	M. Hennen
Theoretische und empirische Analysen einer modernen Gesellschaft 2-std., Di 15–17, SB II 03-444	Fr. Landwehrmann
Religionssoziologie: Kirche und Sekte 2-std., Do 11–13, P 11	G. Schmied
Wissenschaftssoziologie 2-std., Mo 15–17, R 44	H. Schoeck
Soziologie des Alterns 2-std., Mi 10–12, SB II 03-152	G. Schwägler
Interkulturelle Familienforschung II 2-std., Di 14–16, P 106	G. Schwägler
Soziologische Probleme der Gesamtschule 2-std., Fr 16–18, SB II 03-144	W. Sommer
Übungen	
A: für Anfänger	
Lektürekurs zur Familiensoziologie 2-std., Mi 18–20, SB II 03-144	H.-J. Hildebrandt
Grundbegriffe der Soziologie 2-std., Di 17–19, SB II 03-152	Fr. Landwehrmann
Stadtsoziologie 2-std., Do 10–12, SB II 03-144	H. Lofink
Statistik I für Soziologen 2-std., Mi 13–15, P 13	E. Scheidt
Grundprobleme der Allgemeinen Soziologie 2-std., Parallelkurs A: Di 11–13, P 13 Parallelkurs B: Di 14–16, P 13	G. Schmied

Einführung in die Berufssoziologie 2-std., Fr 14–16, P 13	W. Sommer
Soziologie der Organisation 2-std., Mi 18–20, P 13	A. Werner
B: für Fortgeschrittene (Voraussetzung: 1 qualifizierter Schein einer Übung)	
Angewandte Sozialstatistik 2-std., Mo 16–18, P 12	W. Linke
Soziologie der Interessenverbände 2-std., Do 12–14, P 202	W.-U. Prigge
Familiensoziologie 2-std., Do 17–19, P 7	A. Ritter
Kolloquium: Besprechung von soziologischen Neuerscheinungen 2-std., Do 18–20, R 44	G. Schmied H. Lofink
Pädagogische Soziologie 2-std., Di 10–12, SB II 03-152	G. Schwägler
Bevölkerungstheorie und Bevölkerungspolitik 2-std., Do 11–13, P 107	H. Schubnell
Soziologie der Wahl und des Wählerverhaltens in der Bundesrepublik 2-std., Mo 12–14, P 207	R. Sudek

ETHNOLOGIE

Eröffnungssitzung: Di 20.4.1976, 9–11, P 13

A: für jüngere Semester

Vorlesung

Politische Geschichte Afrikas (auch für höhere Sem.) 2-std., Do 9–11, P 109a	G. Grohs
---	----------

Proseminar

Allgemeine Ethnologie, 3. u. 4. Sem. 2-std., Mi 9–11, P 208	E.W. Müller
--	-------------

Übungen

Systematische Ethnologie, 2. u. 3. Sem. 4-std., Di 9–11, P 13	E.W. Müller H. Muszinski
Einführung in die Methoden und Techniken der Ethnologie, 3. u. 4. Sem. 2-std., Do 13–15, P 13	B. Benzing
Museumsübung, ab 2. Sem. Hauptfach, 8 Plätze 2-std., Fr 8–10, R P 015	E. Sulzmann W. Peukert

B: Für mittlere Semester (Voranmeldung erforderlich)

Hauptseminar

Wirtschaftsethnologie 2-std., Di 10–12, P 109 a	W. Peukert
--	------------

Mittelseminare

Ernährung in Afrika 2-std., Di 13–15, P 109 a	B. Benzing
--	------------

Einführung in die Bildungssoziologie am Beispiel afrikanischer
Länder
2-std., Fr 10–12, P 109 a

V. Hundsdörfer

Übungen

Dekolonisation der Überseeterritorien Portugals in Afrika
2-std., Do 15–17, P 109 a

G. Grohs

Kritik von Rundfunk- und Fernsehsendungen über Afrika
2-std., Z.n.V., O.w. noch bekanntgegeben

G. Grohs

C: Für höhere Semester (Vor Anmeldung erforderlich)

Oberseminar

Psychoanalytische Beiträge zur Ethnologie
2-std., Z.n.V., P 109 a

E.W. Müller
W. Korn

Kolloquium

Institutskolloquium
1-std., 14-tägl., Z.n.V., P 109 a

B. Benzing
G. Grohs
V. Hundsdörfer
E.W. Müller
H. Muszinski
W. Peukert
U. Schild
E. Sulzmann

AFRIKANISCHE PHILOLOGIE

Eröffnungssitzung: Di 20.4.1976, 9–11, P 13

Proseminar zur Afrikanistik (Feldforschung)
2-std., Di 16–18, P 109 a

L. Stappers

Seminar: Vergleichende Bantu-Grammatik
2-std., Mi 10–12, P 109 a

L. Stappers

Einführung in die Phonetik afrikanischer Sprachen II
2-std., Di 8.30–10, Raum 40

L. Stappers

Sprachkurs: Luba II
2-std., Z.n.V., P 109 a

L. Stappers

Sprachkurs: Luba IV
2-std., Fr 12–13.30, P 109 a

L. Stappers

Sprachkurs: Lingala II
2-std., Mo 14–16, P 109 a

E. Sulzmann

Sprachkurs: Lingala IV
2-std., Do 13–15, P 109 a

E. Sulzmann

Koptisch: Texte von Nag' Hamadi
1-std., Fr 15–16, P 203

E.L. Rapp

Hausa: Die Tarihin Filani (Geschichte der Ful)
1-std., Fr 16–17, R 314

E.L. Rapp

PUBLIZISTIK

Vorlesungen

Vorlesung mit Diskussion: Wirkung der Massenmedien
4-std., Mi 9–11, P 1 und Do 8–10, P 1
(mit Klausurenkurs zur Vorlesung, n.V.)

E. Noelle-Neumann

Internationales Mediensystem 2-std., Mi 11–13, P 4	H. Koschwitz
Informationstheorie in der Publizistikwissenschaft 2-std., Fr 13–15, P 4	K. Merten
Proseminare	
Einführung in die Medienkunde (mit Einführung in die Technik des wissenschaftlichen Arbeitens) 2-std., Di 9–11, P 205	J. Wilke
2-std., Fr 14–16, P 202	R. Ricker
Klausurenkurs zur Vorlesung Wirkung der Massenmedien (als Proseminar anerkannt) n.V.	E. Noelle-Neumann
Methodenpraktika	
Statistik II (Spezielle Probleme) 2-std., Do 17–19, P 204	W. Taubert
Auswertung und Interpretation von Repräsentativumfragen 2-std., 14-tägl., Mo 16–20, P 11	W. Schwarzenauer
Berufspraktika (nicht für Erstsemester)	
Schreiben und Redigieren 2-std., Do 10–12, P 15	R. Reinhardt
Produktionspraxis Hörfunk 2-std., 14-tägl. Mo 17–21, im Institut für Publizistik	K. Rohde
Produktionspraxis Fernsehen 2-std., Fr 9–11, SB II 03-144	P. Ruge
Übungen	
Probleme der Wissenschaftstheorie 2-std., Do 10–12, P 205	H.M. Kepplinger
Grundbegriffe der empirischen Sozialforschung 2-std., Mo 10–12, P 104	W. Fähndrich
Zielgruppenforschung am Beispiel von Leserschaftsanalysen 2-std., Di 14–16, P 102	W. Fähndrich
Wirkungskontrolle der Fernsehwerbung 2-std., Fr 15–17, P 102	C. Lakaschus
Grundbegriffe der Publizistikwissenschaft 2-std., Fr 15–17, P 207	K. Merten
Grundlagen des Wirtschaftsjournalismus 2-std., Mo 17–19, P 13	K. Rohde
Seminare	
Kommunikationsforschung (privatissime) 2-std., Di 17–19, P 6	E. Noelle-Neumann H. M. Kepplinger
Presserecht (privatissime) 2-std., Fr 16–18, P 208	R. Ricker
Kolloquien	
Kolloquium für Examssemester (privatissime) 1-std., 14-tägl., Mi 14.30s.t.–16, ReWi Zi 37	E. Noelle-Neumann
Methodische Fragen empirischer Examensarbeiten (privatissime) 1-std., 14-tägl., Di 19.30s.t.–21, Doktorandenraum im Institut	E. Noelle-Neumann H. M. Kepplinger J. Wilke

PSYCHOLOGIE

(Alle Lehrveranstaltungen gehören zum Studiengang Diplom-Psychologen)

GLV = Grundlehrveranstaltung des Studienplans
ohne Abschlußprüfung und Schein

PLV = Pflichtlehrveranstaltungen mit Abschlußprüfung und Schein
ohne Alternativen

WPV = Wahlpflichtlehrveranstaltungen mit Abschlußprüfung, Schein
und Alternativen

VD = Lehrveranstaltungen für Studierende des 1.–5. Semesters
(bis zur Vordiplom-Prüfung)

HD = Lehrveranstaltungen für Studierende nach dem Vordiplom

Lehrveranstaltungen ohne Bezeichnung dienen der Vertiefung und Ergänzung.

Beginn 20. April 1976. Eröffnungssitzung findet nicht statt

Psychologisches Kolloquium über laufende Forschungsarbeiten
(Termine werden durch Anschlag jeweils bekanntgegeben)
Do 16.30–18, P 10

Proff., Ass. Proff.,
u. Mitarbeiter
des Instituts

Vorlesungen

Allg. Psychologie II (GLV, VD)

4-std., Mo u. Di, 16–18, P 1

W.D. Fröhlich

Klinische Psychologie II (GLV, HD)

2-std., Di 10–11.30, P 10

H. Benesch

Einführung in die Psychopathologie für Psychologen (GLV, HD)

1-std., 14-tgl., Mo 14.30–16, Univ. Klinikum, gr. Hs. d. Chirurgie

J. Glatzel

Physiologie für Psychologen II (GLV, VD)

2-std., Do 14–16, Hs. 19 (Physiol. Inst.)

O. Harth

Seminare, Übungen und Praktika

ALLGEMEINE PSYCHOLOGIE UND PERSÖNLICHKEITSFORSCHUNG

Kolloquium f. Diplomanden u. Doktoranden

2-std., Mi 16–18, R 46

W.D. Fröhlich

Einführung i. d. Geb. wissenschaftl. Arbeitens

2-std., Z.n.V., R 46

W.D. Fröhlich

Ausgewählte Kapitel der Psychophysiologie (HD)

2-std., Do 11–13, P 12

J. Freund

Allg. Psychologie II: Probleme der Wahrnehmungsforschung (WPV, VD)
(Vordiplom-Studenten m. Vorkenntnissen)

2-std., Mo 14–16, P 11

M. Bonson

Auditive Wahrnehmung (WPV, VD)

2-std., Mo 11–13, P 12

J. Zosel

Hauptströmungen der Psychologie (GLV, VD)

2-std., Do 14–16, P 10

J.A. Siddiqi

Übungen zur experimentellen Persönlichkeitspsychologie (WPV, VD)

2-std., Di 14–16, P 11

H.G. Voss

Zur differentiellen Psychologie geschlechtstypischen Verhaltens
(WPV, VD)

2-std., Di 11–13, P 12

H. Keller

Methodenlehre

Einführung in die Forschungsstatistik II (PLV, VD) 2-std., Do u. Fr 9–11, P 11	U. Gilsdorf, A. Mattenklott
Praktikum zur Forschungsstatistik II (PLV 2. Sem.) 2-std., Mo u. Mi 18–20, P 12, P 102	U. Gilsdorf, A. Mattenklott
Experimentalpsychologisches Praktikum II (PLV, VD), 4-std., Mi 9–13, P 11, 12, 13	M. Juris, F. Kahlau, L. Laux, M. Velden
Psychometrie (WPV, VD) 2-std., Mi 11–13, P 104	J. Zosel
Einführung in die Informationstheorie (WPV, VD) 2-std., Mo 14–16, P 12	J. Zosel

Entwicklungs-, Pädagogische und Sozialpsychologie

Einführung in die Entwicklungspsychologie (WPV, VD) 3-std., Z.n.V. Binger Straße 20	O. Ewert
Probleme vorschulischer Förderung (WPV, HD, VD n. Vereinbarung) Z.n.V. Binger Straße 20	O. Ewert
Einführung in selbständiges wissenschaftliches Arbeiten Z.n.V. Binger Straße 20	O. Ewert
Methoden und Theorien der Entwicklungspsychologie (PLV, VD) 6-std., Di 8.30–11 P 6, Fr 9–12 Binger Straße 20	O. Ewert, A. Henneberger, V. Hodapp, W. Wegner
Schul- und Leistungsangst (WPV, HD) 2-std., Mo 16–18, Binger Straße 20	V. Hodapp
Methoden und Modelle schulischer Leistungsmessung (WPV, HD) 2-std., Fr 14–16, Binger Straße 20	A. Henneberger
Entwicklungspsychologische Aspekte geschlechtsspezifischen Verhaltens (WPV, HD) 2-std., Di 16–18, Binger Straße 20	W. Wegner
Sozialpsychologie: Personenwahrnehmung (WPV, HD) 2-std., Fr 14–16, P 5	B. Six
Sozialpsychologie: Einstellungs- u. Verhaltensänderung bei Jugendlichen mit sozial abweichendem Verhalten (WPV, HD) 2-std., Di 14–16, P 12	A. Pütz

Angewandte, Beratende und Klinische Psychologie

Methoden der Klinischen Psychologie (WPV, HD) 2-std., Di 11.30–13, P 11	H. Benesch
Klinisch-psychologisches Fallseminar (WPV, HD) 6-std., Mo u. Mi 10–13, Binger Straße 20	H. Bonn
Betreuung laufender Arbeiten Z.n.V. Binger Straße 20, EG	H. Bonn
Gesprächstherapie II (WPV, HD) 2-std., Do 9–10.30, Binger Straße 20	A. Haara
Praxis der Erziehungsberatung (WPV, HD) 4-std., Sa 9–13, P 12	U. Bonson
Grundlagen der analytischen Psychotherapie (WPV, HD) 2-std., Di 8–10, Binger Straße 20	T. Alston
Modelle der Organisationsberatung (WPV, HD) 2-std., Di 18–20, Binger Straße 20, I	R. Horvath

Diagnostik

Leistungstests II (WPV, HD)			E. Christiansen
2-std., Di 16-18,	P 104		
Beratung laufender Arbeiten			E. Christiansen
2-std., Mi 11-13,	Welderweg 11		
Psychodiagnostisches Praktikum II (PLV, HD)			Christiansen, U. Wörner, Einsiedel, Schreiber
3-std., Fr 9-12,	P 12		
Rorschach-Technik II (WPV, HD)			U. Wörner
2-std., Do 11-13,	P 13		
Fragebogenmethoden (WPV, HD)			U. Wörner
2-std., Mo 11-13,	P 13		
Inhaltsanalytische Methoden der Diagnostik (WPV, HD)			J.A. Siddiqi
2-std., Fr 18-20,	P 12		

JAHRBUCH DEUTSCH als FREMDSPRACHE

Herausgegeben von A. Wierlacher, D. Eggers, U. Engel, H.-J. Krumm,
A. Palzer, R. Picht, G. Wahrig und K.-F. Bohrer

Band 1: X/262 Seiten. Gebunden. Bestell-Nr. 172

DM 24,—

Aus dem Inhalt: Leitaufsätze/Thematischer Teil: Deutsch als Fremdsprache in
der Bundesrepublik Deutschland/Dokumentation/Buchbesprechungen/Berichte
von Konferenzen und Tagungen

Band 2 erscheint April 1976. Bitte fordern Sie Informationen an.

JULIUS GROOS VERLAG
6900 Heidelberg 1, Postfach 10 24 23

Nur wer krankenversichert ist, darf studieren. Von der Pflicht, einer der gesetzlichen Krankenkassen einschließlich Ersatzkassen anzugehören, können sich privat versicherte Studenten befreien lassen.

Private Krankenversicherung für Studenten

Der Weg zur Befreiung:

- * Vor der Erst-Einschreibung treten Sie einer privaten Krankenversicherung bei. Von ihr bekommen Sie die Versicherungsbescheinigung für die Uni und den Befreiungsantrag. Beide Vordrucke erhält dann die Ortskrankenkasse (AOK) Ihres Wohn- oder Studienorts.
- * Wenn Sie bereits – allein oder mit Ihren Eltern – privat versichert sind, können Sie ebenfalls den Befreiungsantrag stellen.

Die Fristen:

- * Beantragen Sie die Befreiung möglichst schon in den Semesterferien, jedenfalls vor Ihrer Immatrikulation. Dann können Sie dabei die Versicherungsbescheinigung gleich vorlegen.

- * Wenn Sie einer gesetzlichen Krankenkasse beigetreten sind, können Sie noch in den ersten drei Monaten nach der Immatrikulation in eine Privatversicherung übertreten. Danach ist der Wechsel nicht mehr möglich. Befreiung und Mitgliedschaft in einer gesetzlichen Kasse gelten für das ganze Studium.

Einige Vorteile:

- * Die Privatversicherung hilft Ihnen bei den Formalitäten und sorgt für den staatlichen Beitragszuschuß von monatlich 15 Mark. BAföG-Empfänger erhalten außerdem noch 10 Mark dazu.
- * Auch von den leitenden Krankenhausärzten Ihrer Wahl können Sie sich als Privatpatient ambulant behandeln lassen.
- * Sie können in ganz Europa privat zum Arzt und ins Krankenhaus gehen und bekommen die Kosten erstattet.

Private
Studentische
Kranken-
versicherung



Setzen Sie sich gleich mit einer der privaten Krankenversicherungen in Verbindung. Ihre Namen und Anschriften finden Sie auf der Rückseite.

Setzen Sie sich gleich mit einer dieser privaten Krankenversicherungen in Verbindung. Ihre Namen und Anschriften:

- Allgemeine Private
Krankenversicherung AG
6200 Wiesbaden,
Frankfurter Straße 50
- Barmenia Krankenversicherung a. G.
5600 Wuppertal 1,
Kronprinzenallee 12-18
- Bayerische
Beamtenkrankenkasse (BKK)
8000 München 22, Sternstraße 3
- Berliner Verein
Krankenversicherung a. G.
5000 Köln 1, Pantaleonswall 65-75
- Central Krankenversicherung AG
5000 Köln 1, Hansaring 40-46
- Colonia Krankenversicherung AG
5000 Köln 1, Mohrenstraße 11-17
- Continentale-Volkswohl
Krankenversicherung a. G.
4600 Dortmund, Ruhrallee 92
- Debeka
Krankenversicherungsverein a. G.
5400 Koblenz, Südallee 15-19
- Deutsche Kranken-Versicherungs-AG
5000 Köln 41, Aachener Straße 300
- Deutscher Ring
Krankenversicherungsverein a. G.
2000 Hamburg 11,
Ost-West-Straße 110
- Erzieherhilfe
Krankenversicherungsverein a. G.
7000 Stuttgart 1, Olgastraße 19
- Europa Krankenversicherung AG
5000 Köln 1, Goebenstraße 1
- Gilde-Versicherung AG
4000 Düsseldorf 1,
Graf-Recke-Straße 82
- Gisela Krankenschutz V. V. a. G.
8000 München 90,
Wargauer Straße 42
- Hallesche-Nationale
Krankenversicherung a. G.
7000 Stuttgart 1, Silberburgstraße 80
- Hanse-Merkur
Krankenversicherung a. G.
2000 Hamburg 36,
Neue Rabenstraße 3-5
- Inter Krankenversicherung a. G.
6800 Mannheim 1,
Erzberger Straße 9-13
- Landeskrankenhilfe V. V. a. G.
3140 Lüneburg, Uelzener Straße 120
- Liga Krankenversicherung
katholischer Priester V. V. a. G.
8400 Regensburg, Minoritenweg 9
- Münchener Verein
Krankenversicherungsanstalt a. G.
8000 München 15,
Pettenkoferstraße 19
- Nova Krankenversicherung a. G.
2000 Hamburg 60, Kapstadtring 8
- Partner-Gruppe
Krankenversicherung a. G.
6050 Offenbach,
Berliner Straße 170-172
- Pax-Krankenkasse katholischer
Priester Deutschlands V. V. a. G.
5000 Köln 1, Blumenstraße 12
- Pfarrerkrankenkasse V. a. G.
4000 Düsseldorf 13,
Benrather Schloßallee 33
- Savag, Saarbrücker
Krankenversicherungs-AG
6600 Saarbrücken 3,
Dudweiler Straße 41
- SBK-Krankenversicherung V. V. a. G.
7000 Stuttgart 50,
Wiesbadener Straße 54
- Signal Krankenversicherung a. G.
4600 Dortmund, Ostwall 64
- Universa Krankenversicherung a. G.
8500 Nürnberg,
Sulzbacher Straße 1-7
- Vereinigte Krankenversicherung AG
8000 München 40, Leopoldstraße 24

Im Telefonbuch sind die Namen der meisten dieser Versicherungen zu finden. Rufen Sie doch einfach an oder schreiben Sie eine Postkarte mit dem Stichwort „Student“.

13. Fachbereich Philologie I

Anschrift: 65 Mainz, Postfach 3980, Welderweg 18 (Philosophicum)

Dekan: Prof. Dr. W. Kleiber, Sprechzeit: Mo 11–12, P Zi. 203, Tel. 39/26 11

Dekanat: B. Gilbrin, Sprechzeiten: Mo–Fr 9–12, P Zi. 217, Tel. 39/28 19

Informationen für Studierende

STUDIENFÄCHER UND -ABSCHLUSSMÖGLICHKEITEN

Germanistik: Magister; Promotion, die keine Abschlußprüfung voraussetzt; Staatsprüfung für das Lehramt an Realschulen; Staatsprüfung für das Lehramt an Gymnasien.

Allgemeine und Vergleichende Literaturwissenschaft, Volkskunde: Magister; Promotion, die keine Abschlußprüfung voraussetzt; Zusatzprüfung im Staatsexamen für das Lehramt an Gymnasien.

ZULASSUNGSBESCHRÄNKUNGEN

Zulassungsbeschränkungen im Fach Germanistik; Studienanfänger bewerben sich beim Studentensekretariat der Universität Mainz.

SEMINARBIBLIOTHEKEN

Germanistik: Bibliothek des Deutschen Instituts, P Zi. 224, Öffnungszeiten: Mo–Do 9–20, Fr 9–17.

Anmeldung der Erstsemester beim Deutschen Institut durch Lösen der Seminarmitgliedskarte unter Vorlage des Studienbuchs ab 29.3.1976: Mo–Fr, 9–12, P Zi 209. Rückmeldung der übrigen Semester beim Deutschen Institut durch Erneuern der Seminarmitgliedskarte ab 29.3.1976: Mo–Fr, 9–12, P Zi 210.

Allgemeine und Vergleichende Literaturwissenschaft: Seminarbibliothek, P R 304, Öffnungszeiten: Mo–Do 9–16.30, Fr 9–12.

STUDIENBERATUNG

Germanistik: Zentrale Studienberatung durch Lehrende des Deutschen Instituts (besonders für Erstsemester): Di, 20.4. – Do, 22.4.1976, 10–12, P 101

Individuelle Studienberatung: Mo, 12.4., – Do, 15.4., Di, 20.4., – Fr, 23.4.1976, 10–12, P Zi 210

Allgemeine und Vergleichende Literaturwissenschaft: Einführungsberatung für Erstsemester: Mi 21.4., 15 Uhr, Seminarbibliothek; für alle anderen in den Sprechstunden

STUDIENPLAN

Germanistik

Studienplan für das Fach Germanistik; genehmigt vom Kultusministerium Rheinland-Pfalz am 13. 7. 1974; veröffentlicht im Staatsanzeiger für Rheinland-Pfalz, erhältlich im Deutschen Institut, Schutzgebühr 0,20 DM.

Allgemeine und Vergleichende Literaturwissenschaft

Studienplan für das Magisterexamen; genehmigt vom Kultusministerium Rheinland-Pfalz am 22. 7. 1974, erhältlich in P R 302, Schutzgebühr 0,30 DM.

Studienplan für Promotionskandidaten; genehmigt vom Kultusministerium am 22.7.1974, erhältlich in P R 302, Schutzgebühr 0,30 DM.

Studienplan für das Zusatzfach im Staatsexamen für das Lehramt an Gymnasien (in Bearbeitung)

PRÜFUNGSORDNUNGEN, PRÜFUNGSÄMTER UND -AUSSCHÜSSE

Lehramt an Gymnasien

Prüfungsordnung: „Ordnung der Wissenschaftlichen Prüfung für das Lehramt an Gymnasien“ vom 14.6.1974, veröffentlicht im Amtsblatt des Kultusministeriums Rheinland-Pfalz, Nr. 11 vom 12. Juli 1974, Seite 253–286; zu beziehen vom Verlag Emil Sommer, 6718 Grünstadt/Pfalz oder über den Buchhandel; Bestell-Nr.: Sch 134, Preis DM 3,40.

Lehramt an Realschulen

Prüfungsordnung: „Ordnung der Fachwissenschaftlichen Prüfung für das Lehramt an Realschulen in Rheinland-Pfalz“, veröffentlicht im Amtsblatt des Kultusministeriums Rheinland-Pfalz, Nr. 19/66, Seite 419 (vergriffen; eine neue Prüfungsordnung ist in Vorbereitung).

Prüfungsamt: Landesprüfungsamt für das Lehramt an Schulen in Rheinland-Pfalz –
Abt. VII des Kultusministeriums Rheinland-Pfalz

Präsident: Ministerialdirigent Dr. LESSING

Sprechzeiten in der Universität: SB II Zi. 03–342, Mi 9–11, Tel. 39/28 00/01

Sprechzeiten im Kultusministerium: Di, Fr 9–12, Zi 316, Tel. 16/45 25 und 45 26

Wissenschaftliche Prüfung für das Lehramt an Gymnasien:

Ministerialrat SAFFERLING

Sprechzeiten in der Universität: SB II Zi. 03–342, Mi 9–11, Tel. 39/28 02

Sprechzeiten im Kultusministerium: Di, Fr 9–12, Zi 321, Tel. 16/45 30

Frau SCHERLENZKY

Sprechzeiten in der Universität: SB II, Zi 03–341, Tel. 39/28 05

Mo, Di, Mi, Fr 10–12

Fachwissenschaftliche Prüfung für das Lehramt an Realschulen:

Ministerialrat MÖLLER

Sprechzeiten in der Universität: SB II, Zi. 03–342, Tel. 39/28 02, Mi 9–11

Sprechzeiten im Kultusministerium: Di, Fr 9–12, Zi 307, Tel. 16/45 29

Frau Gertrud MÜLLER

Sprechzeiten in der Universität: SB II, Zi 03–333, Tel. 39/28 04, Di–Fr 10–12

Magister artium

Prüfungsordnung: Ordnung für die akademische Abschlußprüfung (Magisterprüfung) der Philosophischen Fakultät der Johannes Gutenberg-Universität in Mainz; eine neue Prüfungsordnung ist in Bearbeitung. Auskunft im Dekanat, Zi 217.

Promotion

Prüfungsordnung: Promotionsordnung der Philosophischen Fakultät der Johannes Gutenberg-Universität in Mainz, i. d. Fassung vom 16.10.1971; eine neue Promotionsordnung ist in Bearbeitung. Auskunft im Dekanat, Zi 217.

EINFÜHRUNGSVERANSTALTUNGEN ZU BEGINN DES SEMESTERS

Besondere Einführungsveranstaltungen finden nicht statt.

KOMMENTAR ZU DEN LEHRVERANSTALTUNGEN

Für die Fächer Germanistik, Deutsche Volkskunde, Allgemeine und Vergleichende Literaturwissenschaft liegen die „Erläuterungen zu den Lehrveranstaltungen des Fachbereichs 13“ ab Anfang Februar 1976 vor; Schutzgebühr: 0,50 DM; erhältlich in P Zi 210 und Zi 302. Kurzfristige Änderungen gegenüber dem „Personen- und Studienverzeichnis“ und den „Erläuterungen“ werden an den Anschlagbrettern der Institute bekanntgegeben.

Wissenschaftliche Einrichtungen

Integrierte wissenschaftliche Einrichtungen mit eigener Leitung, ohne eigene Verwaltung.

Deutsches Institut

Welderweg 18 (Philosophicum)

Leitung: Prof. G. Bellmann, Tel. 39/27 62

Prof. V. J. Günther, Tel. 39/33 64

Prof. B. Hillebrand, Tel. 39/26 13

Prof. W. Kleiber, Tel. 39/26 11

Prof. H.-H. Krummacher, Tel. 39/27 55

Prof. E. Rotermond, (geschäftsf. Leiter), Tel. 39/25 75

Prof. W. J. Schröder, Tel. 39/25 30

Prof. H. Schwedt (stellv. geschäftsf. Leiter), Tel. 39/27 57

Prof. W. H. Veith, Tel. 39/34 24

Professoren (em.): K. Bischoff, W. Flemming, Tel. 39/32 45, P. Requadt, F.-W. Wentzlaff-Eggebert

Privatdozent: Prof. M. Dick, Tel. 39/33 66

Ass.-Prof.: Prof. W. Düsing, Tel. 39/27 61, G. Eifler, Tel. 39/27 57, H. Fritz, Tel. 39/27 56, D. Kafitz, Tel. 39/27 61, Prof. Th. Meyer, Tel. 39/27 58, R. Voß, Tel. 39/33 66

Wiss. Mitarbeiter: Heidrun Ehrke, M.A., Tel. 39/33 64, Hildegard Gerhardt, Tel. 39/33 65, Dr. A. Greule, Tel. 39/33 65, L. Grünwald, Tel. 39/25 30, H. Grund, Tel. 39/33 64, R. Henneberg, Tel. 39/27 62, Dr. Gisela Hollandt, Tel. 39/32 46, Dr. J. Jesch, Tel. 39/27 59, Ch. Klotz, Tel. 39/27 58, Dr. G. Kühl, Tel. 39/27 58, D. Kunisch, Tel. 39/27 56, Dr. N. Müller, Tel. 39/32 46, Dr. Rosemarie Nicolai, Tel. 39/32 56, G. Willems, Tel. 39/27 55, K. Winkler, Tel. 39/25 75.

Geschäftszimmer: I. Beckenbach, H. Gottron, Tel. 39/22 60, A.M. Fischer, G. Seufert, Tel. 39/27 60, G. Fritsche, Tel. 39/26 11

Bibliothek: Dipl.-Bibl. A. Kurzhals-Reuter, Tel. 39/32 56, I. Boller, R. Freienthner, B. Mörbel, Tel. 39/26 15

Seminar für Vergleichende Literaturwissenschaft

Welderweg 18 (Philosophicum)

Leitung: N. N., Sekretariat: L. Kaufmann, Tel. 39/25 43

Wiss. Mitarbeiter: Dr. Th. Bleicher, J. Knollmann

Personalteil

A) Bedienstete der Universität

PROFESSOREN

a) Hauptamtliche Professoren

BELLMANN, Günter, Dr. phil., Deutsche Sprachwissenschaft,
65 Mainz 33, Am Südhang 13, Tel. 7 35 09,
Sprechstunden: Mo 11–12.30, Zi 5, Tel. 39/27 62

BISCHOFF, Karl, Dr. phil., Deutsche Philologie und Volkskunde, emeritiert (liest nicht),
65 Mainz, In der Meielache 15, Tel. 3 21 74,
Sprechstunden: nach Vereinbarung, Zi 214

- FLEMMING, Willi, Dr. phil., Deutsche Philologie und Theaterwissenschaft, emeritiert,
6501 Budenheim, Südstraße 27, Tel. (0 61 39) 2 80,
Sprechstunden: Do 11–12, Zi 214, Tel. 39/32 45
- GÜNTHER, Vincent Joachim, Dr. phil., Neuere deutsche Literaturgeschichte,
53 Bonn-Oberkassel, Im Michelsfeld 19, Tel. (0 22 21) 44 16 30,
Sprechstunden: Mo 15–16, Zi 3, Tel. 39/33 64
- HILLEBRAND, Bruno, Dr. phil., Neuere deutsche Literaturgeschichte,
6225 Johannisberg (Schloßheide), Rheingaublick 21, Tel. (0 67 22) 88 29,
Sprechstunden: Fr 12–13, Zi 305, Tel. 39/26 13
- JUNGANDREAS, Wolfgang, Dr. phil., ehemals Professor für Deutsche Philologie an der
Universität Posen, emeritiert (liest nicht),
5503 Konz (bei Trier), Konrad-Adenauer-Straße 15, Tel. (0 65 01) 20 90
- KLEIBER, Wolfgang, Dr. phil., Deutsche Philologie und Volkskunde,
6 Frankfurt/M. 1, Roseggerstraße 32, Tel. (06 11) 5 60 22 15
Sprechstunden: Mi 12–13.30, Zi 203, Tel. 39/26 11
- KRUMMACHER, Hans-Henrik, Dr. phil., Neuere deutsche Literaturgeschichte (im SS 1976 be-
urlaubt),
65 Mainz-Gonsenheim, Alfred-Nobel-Straße 63, Tel. 9 91 09,
Sprechstunden: Zi 207, Tel. 39/27 55
- REQUADT, Paul, Dr. phil., Deutsche Philologie, bes. Neuere deutsche Literatur-
geschichte, emeritiert (liest nicht),
65 Mainz-Gonsenheim, Viermorgenweg 12, Tel. 9 02 25,
Sprechstunden: nach Vereinbarung, Zi 305
- ROTERMUND, Erwin, Dr. phil., Neuere deutsche Literaturgeschichte,
65 Mainz, Grenzweg 7, Tel. 8 96 07
Sprechstunden: Do 11–12, Zi 205, Tel. 39/25 75
- SCHRÖDER, Walter Johannes, Dr. phil., Deutsche Philologie,
65 Mainz-Gonsenheim, Arndtstraße 6, Tel. 4 40 10,
Sprechstunden: Di 11–12, Mi 17–18, Zi 201, Tel. 39/25 30
- SCHWEDT, Herbert, Dr. phil., Volkskunde,
6504 Oppenheim, Baumschulweg 26, Tel. (0 61 33) 31 42,
Sprechstunden: Mi 18–20, Zi 7a, Tel. 39/27 57
- VEITH, Werner H., Dr. phil., Deskriptive Sprachwissenschaft,
62 Wiesbaden, Rüdeshheimer Straße 27, Tel. (0 61 21) 44 02 78
Sprechstunden: Mo 16–17, Zi 1, Tel. 39/34 24
- WENTZLAFF-EGGEBERT, Friedrich-Wilhelm, Dr. phil., Dr. iur. h. c.
emeritiert (liest nicht),
8992 Wasserburg/Bodensee, Hauptstraße 40, Tel. (0 83 82) 33 31

b) Habilitierte Bedienstete

- DICK, Manfred, Privatdozent, Dr. phil., Neuere deutsche Literaturgeschichte,
65 Mainz-Zahlbach, Am elektrischen Turm, Tel. 3 46 88,
Sprechstunden: Do 10–11, Zi 7b, Tel. 39/33 66
- DÜSING, Wolfgang, Assistenzprofessor, Dr. phil., Deutsches Institut,
6502 Mainz-Kostheim, Steinernstraße 42, Tel. 95/6 28 78
Sprechstunden: Do 16–17, Zi 213, Tel. 39/27 61
- MEYER, Theo, Assistenzprofessor, Dr. phil., Deutsches Institut,
65 Mainz, Hegelstraße 60, Tel. 3 18 16,
Sprechstunden: Do 16–17, Zi 223, Tel. 39/27 58

ASSISTENZPROFESSOREN

- DÜSING, Wolfgang, Prof., Dr. phil., Deutsches Institut
6502 Mainz-Kostheim, Steinernstraße 42, Tel. 95/6 28 78,
Sprechstunden: Do 16–17, Zi 213, Tel. 39/27 61
- EIFLER, Günter, Dr. phil., Deutsches Institut,
6501 Wackernheim, Rheinblick 17, Tel. (0 61 32) 5 83 82,
Sprechstunden: Mi 10–11, Zi 7a, Tel. 39/27 57
- FRITZ, Horst, Dr. phil., Deutsches Institut,
6501 Budenheim, Alicestraße 19, Tel. (0 61 39) 5 35,
Sprechstunden: Do 16–17, Zi 216, Tel. 39/27 56
- KAFITZ, Dieter, Dr. phil., Deutsches Institut,
65 Mainz-Universität, Johann-Friedrich-von-Pfeiffer-Weg 3, Tel. 3 17 78,
Sprechstunden: Mi 15–17, Zi 213, Tel. 39/27 61
- MEYER, Theo, Prof., Dr. phil., Deutsches Institut,
65 Mainz, Hegelstraße 60, Tel. 3 18 16,
Sprechstunden: Do 16–17, Zi 223, Tel. 39/27 58
- VOSS, Rudolf, Dr. phil., Deutsches Institut,
65 Mainz, Ricarda-Huch-Straße 15, Tel. 3 15 54,
Sprechstunden: Do 12–13, Zi 7b, Tel. 39/33 66

WISSENSCHAFTLICHE MITARBEITER

- BLEICHER, Thomas, Dr. phil., Wiss. Ass., Seminar für Vergleichende Literaturwissenschaft,
65 Mainz, Parcusstraße 4, Tel. 9 36 00,
Sprechstunden: Do 15–17, Zi 303, Tel. 39/25 43
- EHRKE, Heidrun, M.A., Deutsches Institut,
53 Bonn-Oberkassel, Schulstraße 20, Tel. (0 22 21) 44 11 87,
Sprechstunden: Mo 16–17, Zi 2, Tel. 39/33 64
- GERHARDT, Hildegard, Deutsches Institut,
65 Mainz-Hechtsheim, Schinnergraben 44, Tel. 5 05 76,
Sprechstunden: Di 14–15, Zi 6, Tel. 39/33 65
- GREULE, Albrecht, Dr. phil., Wiss. Ass., Deutsches Institut,
6501 Lörzweiler, Weinbergstraße 32, Tel. (0 61 49) 80 82,
Sprechstunden: Mo 15–16, Zi 6, Tel. 39/33 65
- GRÜNEWALD, Lothar, Wiss. Angest., Deutsches Institut,
6501 Budenheim, Alicestraße 19, Tel. (0 61 39) 4 02,
Sprechstunden: Mo 14–15, Di 11–12, Zi 202, Tel. 39/25 30
- GRUND, Harald, Deutsches Institut,
53 Bonn, Königstraße 7, Tel. (0 22 21) 22 76 38,
65 Mainz, Eichendorffstraße 11,
Sprechstunden: Mo 17–18, Zi 2, Tel. 39/33 64
- HENNEBERG, Reiner, Wiss. Ass., Deutsches Institut,
65 Mainz, Albert-Einstein-Straße 17, Tel. 3 13 16,
Sprechstunden: Mo 11–12, Zi 4, Tel. 39/27 62
- HOLLANDT, Gisela, Dr. phil., Ak. Oberrätin, Deutsches Institut,
65 Mainz, Betzelstraße 14, Tel. 2 57 28,
Sprechstunden: Di, Mi 11–12, Zi 220, Tel. 39/32 46
- JESCH, Jörg, Dr. phil., Ak. Direktor, Deutsches Institut,
6203 Hochheim, Bonifatiusstraße 7, Tel. (0 61 46) 7 58,
Sprechstunden: Di 15–16, Zi 218, Tel. 39/27 59
- KLOTZ, Christian, Deutsches Institut,
65 Mainz-Gonsenheim, Elsa-Brandström-Straße 5,
Sprechstunden: Do 10–11, Zi 223, Tel. 39/27 58

- KNOLLMANN, Joachim, Seminar für Vergleichende Literaturwissenschaft,
65 Mainz, Oderstraße 33, Tel. 5 69 04,
Sprechstunden: Di 15–17, Zi 303, Tel. 39/25 43
- KÜHL, Gerhard, Dr. phil., Ak. Direktor, Deutsches Institut,
65 Mainz, Im Münchfeld 7, Tel. 3 16 97,
Sprechstunden: Mi 11–12, Zi 221, Tel. 39/27 58
- KUNISCH, Dietmar, Deutsches Institut,
6505 Nierstein/Rhein 1, Langgasse 3,
Sprechstunden: Di 17–18, Zi 216, Tel. 39/27 56
- MÜLLER, Norbert, Dr. phil., Ak. Oberrat, Deutsches Institut,
65 Mainz-Gonsenheim, Elsa-Brandström-Straße 23, Tel. 68 16 58,
Sprechstunden: Mi 15–17, Zi 220, Tel. 39/32 46
- NICOLAI, Rosemarie, Dr. phil., Wiss. Angest., Deutsches Institut,
65 Mainz-Gonsenheim, Lennebergplatz 5, Tel. 4 43 60,
Sprechstunden: Do 10–11, Zi 219, Tel. 39/32 56
- WILLEMS, Gottfried, Deutsches Institut,
65 Mainz-Bretzenheim, Am Marienpfad 21, Tel. 36 18 04,
Sprechstunden: Di 11–12, Zi 208, Tel. 39/27 55
- WINKLER, Klaus, Deutsches Institut,
6229 Schlangenbad-Bärstadt, Tulpenstraße 1,
Sprechstunden: Mo 11–12, Zi 206, Tel. 39/25 75

B) Lehrbeauftragte und Nichtbedienstete Lehrkräfte

LEHRBEAUFTRAGTER

- HÜGEL, Hans-Otto, Deutsches Institut,
65 Mainz 42, Schinnergraben 57,
Sprechstunden: Mi 13–14, Zi 208, Tel. 39/27 55

Lehrveranstaltungen

GERMANISCHE PHILOLOGIE

Vorlesungen

- | | |
|--|----------------|
| Geschichte der deutschen Sprache von den Anfängen bis zur Gegenwart
(unter bes. Berücksichtigung des Wortschatzes)
2-std., Mo, Mi 11–12, P 5 | W. Kleiber |
| Strukturelle Semantik
2-std., Mo, Mi 10–11, P 4 | G. Bellmann |
| Einführung in die Psycholinguistik
2-std., Mo, Mi 12–13, P 5 | W.H. Veith |
| Das deutsche Schrifttum des 12. Jahrhunderts
2-std., Di 15–16, Mi 16–17, P 1 | W. J. Schröder |
| Die literarische Satire in Deutschland
2-std., Fr 11–13, P 1 | E. Rotermund |
| Goethe II
2-std., Di, Do 9–10, P 204 | M. Dick |
| Nietzsche und die deutsche Literatur II
2-std., Mo 10–11, Di 14–15, P 1 | B. Hillebrand |
| Der Roman von Hofmannsthal bis Musil
2-std., Do 14–16, P 105 | W. Düsing |

Deutsche Literatur vom Naturalismus zum Expressionismus		Th. Meyer
2-std.,	Fr 9–11,	P 1
Literatur der Jahrhundertwende		V.J. Günther
2-std.,	Mo 11–12,	P 3
	Di 12–13,	P 1
Deutsches Theater zwischen 1880 und 1933		W. Flemming
1-std.,	Do 10–11,	P 5

Proseminare

Einführung in die deskriptive Sprachwissenschaft unter besonderer Berücksichtigung des Neuhochdeutschen		
2-std.,		
Parallelkurs A:	Di 11–13,	P 101
Parallelkurs B:	Mo 9.30–11,	P 101
Parallelkurs C:	Mi 9–11,	P 101
Parallelkurs D:	Do 11–13,	P 105
Parallelkurs E:	Di 15–17,	SB II 03-436
H. Gerhardt		
R. Henneberg		
G. Kühl		
G. Kühl		
W.H. Veith		
Einführung in die historische Sprachwissenschaft unter besonderer Berücksichtigung des Althochdeutschen		
2-std.,		
Parallelkurs A:	Fr 11–13,	P 105
Parallelkurs B:	Mo 13.30–15,	P 101
Parallelkurs C:	Do 13.30–15,	P 102
G. Eifler		
A. Greule		
R. Voß		
Einführung in das Übersetzen des Mittelhochdeutschen und in die literaturwissenschaftliche Arbeitsweise der Mediävistik		
2-std.,		
Parallelkurs A:	Mi 12–13.30,	P 106
Parallelkurs B:	Fr 9.30–11,	P 105
Parallelkurs C:	Mo 11–13,	P 105
Parallelkurs D:	Mo 15–17,	P 101
G. Hollandt		
G. Hollandt		
P.L. Grünewald		
P.L. Grünewald		
Einführung ins Mittelhochdeutsche und in Elemente der historischen Sprachwissenschaft (Studienziel: Lehramt an Realschulen)		
2-std.,	Mi 16.30–18,	P 105
G. Kühl		
Einführung in die Literaturwissenschaft an Beispielen neuerer deutscher Literatur		
2-std.,		
Parallelkurs A:	Do 18–20,	P 12
Parallelkurs B:	Di 11–13,	P 105
Parallelkurs C:	Do 9.30–11,	P 105
Parallelkurs D:	Do 16–18,	P 105
Ch. Klotz		
N. Müller		
N. Müller		
K. Winkler		
Thematische Proseminare zur neueren deutschen Literatur		
Lyrikinterpretation		
2-std.,	Mo 11–13,	P 208
D. Kafitz		
Die Dorfgeschichte		
2-std.,	Di 9–11,	P 101
G. Willems		
Schillers Jugenddramen		
2-std.,		
Kurs A:	Di 15–17,	
Kurs B:	Mi 13.30–15,	P 101
N. Müller		
E.T.A. Hoffmann		
2-std.,	Do 18–20,	P 101
H. Fritz		
Adalbert Stifters 'Studien'		
Vergleichende Analyse der Ur- und Studienfassungen		
2-std.,	Mo 14–16,	P 105
H. Ehrke		
Robert Walser		
2-std.,	Di 15–17,	P 105
D. Kunisch		

Lyrik des expressionistischen Jahrzehnts 2-std., Mi 18–20, SB II 03-436	H. O. Hügel
Bertolt Brecht (1918–1933) 2-std., Mo 15–17, SB II 03-144	H. Grund
Helmut Heißenbüttel und Jürgen Becker 2-std., Mo 16–18, P 105	R. Nicolai
Hauptseminare	
Lernziel: Mündliche Kommunikation (privatissime) 2-std., Mo 17–19, SB II 03-436	W.H. Veith
Spezielle Probleme der Syntax des Deutschen (insbesondere für Hörer der Vorlesung) (privatissime) 2-std., Mi 12 s.t.–13.30, P 105	G. Bellmann
Übungen zur diachronen Semantik (v.a. „Bedeutungswandel“) (privatissime) 2-std., Mi 18–20, P 105	W. Kleiber
Kleinere Dichtungen des 12. Jahrhunderts (privatissime) 2-std., Di 13.30–15, P 101	W.J. Schröder
Das 13. Jahrhundert im Spiegel der mittelhochdeutschen Lehr- und Spruchdichtung (privatissime) 2-std., Mi 11–13, P 101	G. Eifler
Wolframs von Eschenbach 'Parzival' – Ideologie und Literarästhetik (privatissime) 2-std., Do 10.30–12, P 101	R. Voß
Die Kleriker im Spiegel spätmittelalterlicher Literaturzeugnisse (privatissime) 2-std., Di 18–20, P 104	W. Kleiber
Goethe: Die Wahlverwandschaften (privatissime) 2-std., Di 17–19, P 101	M. Dick
Goethes Novellen (privatissime) 2-std., Do 18–20, P 105	W. Düsing
Das deutsche Drama im 19. Jahrhundert (privatissime) 2-std., Mi 10–12, P 12	D. Kafitz
A. Stifter 'Der Nachsommer' (privatissime) 2-std., Fr 18–20, P 101	H. Fritz
Arno Holz (Kunsttheorie und Dichtungspraxis) (privatissime) 2-std., Mi 15–17, P 102	Th. Meyer
Gerhart Hauptmanns Dramatik (privatissime) 2-std., Mi 18–20, P 206	E. Rotermund
Stefan George (privatissime) 2-std., Mo 12–14, P 102	V. J. Günther
Gottfried Benn (privatissime) 2-std., Mo 11–13, P 101	B. Hillebrand

Oberseminare

Oswald von Wolkenstein (privatissime) 2-std., Mi 18.30–20,	P 101	W.J. Schröder
Literaturästhetische Fragen (für Doktoranden) (privatissime) 2-std., Di 17–19,	P 201	B. Hillebrand
Übungen zur Geschichte der Literaturwissenschaft (privatissime) 2-std., Fr 18–20,	P 201	E. Rotermund
Probleme der Ästhetik im 19. und 20. Jahrhundert I (privatissime) 2-std., Di 15–17,	P 201	V.J. Günther

Übungen

Empirische Arbeiten zur gesprochenen Sprache am Beispiel rhein- hessischer Stadt- und Landdialekte 2-std., Di 17–19,	P 105	G. Bellmann
Lektüre für Examenkandidaten 2-std., Mi 14–15.30,	P 201	A. Greule
Lektüre althochdeutscher Texte 2-std., Mi 9.30–11,	P 105	G. Hollandt
Lektüre mittelhochdeutscher Texte 2-std., Di 13.30–15,	P 105	G. Hollandt
Der deutsche Minnesang 2-std., Di 9.30–11,	P 105	G. Hollandt
Übungen zur Textinterpretation für Examenkandidaten (Realschule) 2-std., Do 12–14,	P 201	N. Müller
Probleme und Aufgaben der Sprachlehre in der Sekundarstufe I (insbesondere für künftige Realschullehrer) 2-std., Di 19–20.30,	P 105	G. Kühl
Praktische Stilkunde 2-std., Do 15–17,	SB II 03-436	G. Kühl
Gerh. Hauptmann: Der Biberpelz 1-std., Do 14–15,	P 101	W. Flemming

Sprechkunde und Sprecherziehung

Übungen

Einführung in die literarische Rhetorik 2-std., Fr 9–11,	P 101	J. Jesch
Rhetorisches Praktikum: Referieren 2-std., Fr 11–13,	P 101	J. Jesch
Leseübungen II: Moderne Prosa 2-std., Gruppe A: Di 9–11, Gruppe B: Di 11–13,	jeweils AVI P 205	J. Jesch
Schallplattenanalyse: Gesprochene Dichtung 2-std., Di 13–15,	AVI P 205	J. Jesch

VOLKSKUNDE

Vorlesung

Studien zur deutschen Sozialgeschichte
2-std., Mi 16–18, P 11 H. Schwedt

Hauptseminare

Quellen zur deutschen Sozialgeschichte (privatissime)
2-std., Do 14–16, P 201 H. Schwedt

Volkskunde – Geschichte, Theorie, aktuelle Aspekte (privatissime)
2-std., Do 16–18, P 201 H. Schwedt

ALLGEMEINE UND VERGLEICHENDE LITERATURWISSENSCHAFT

Vorlesung

Vorlesung zur allg. und vergl. Literaturwissenschaft
2-std. N.N.

Proseminare

Verfilmte Literatur
2-std., Di 16–18, P 202 T. Bleicher

Das Thema des Untergangs in der Literatur des 19. und 20. Jahrh.
2-std., Do 16–18, P 202 J. Knollmann

Hauptseminar

Hauptseminar zur allg. und vergl. Literaturwissenschaft
2-std. N.N.

Übung

Übung zur allg. und vergl. Literaturwissenschaft
2-std. N.N.

FUNKKOLLEG Literatur
Anmeldeschluß: 15.9.1976

14. Fachbereich Philologie II

Anschrift: 65 Mainz, Postfach 3980, Welderweg 18 (Philosophicum)

Dekan. Prof. Dr. H. Galinsky, Sprechzeiten: Mi 14.30–15.30, P Zi 150, Tel. 39/33 67

Dekanat. Marlies Willems, Sprechzeiten: Mo–Fr 9–12, P Zi 150, Tel. 39/33 67

Informationen für Studierende

STUDIENFÄCHER UND -ABSCHLUSSMÖGLICHKEITEN

Anglistik/Amerikanistik für das Lehramt: Staatsprüfung für das Lehramt an Realschulen; Staatsprüfung für das Lehramt an Gymnasien.

Anglistik, Amerikanistik, Englische Sprachwissenschaft, Allgemeine Sprachwissenschaft, Vergleichende Indogermanische Sprachwissenschaft und, in Verbindung mit Orientkunde, Iranistik: Magister; Promotion, die keine Abschlußprüfung voraussetzt.

Allgemeine Sprachwissenschaft für Germanisten: Teil des Staatsexamens für das höhere Lehramt in Germanistik.

SEMINARBIBLIOTHEKEN

Bibliothek I des Seminars für Englische Philologie: Mo–Do 9–19, Fr 9–17, P R 252.

Bibliothek II des Seminars für Englische Philologie: Mo–Di 12–16, Mi 16–18; Do–Fr 12–16, P R 135

Bibliothek des Seminars für Vergleichende Sprachwissenschaft: Mo–Fr 9–17, P R 322

STUDIENBERATUNG

Anglistik/Amerikanistik für das Lehramt; Anglistik, Amerikanistik, Englische Sprachwissenschaft für Promotion und Magister: während der zentralen Anmeldung für die sprachpraktischen, landeskundlichen und propädeutischen (einführenden) Kurse in der 1. Semesterwoche, Di–Fr 8.30–12, 14–17 P R 135; weitere Beratung während des SS 1976 in den Sprechstunden und in den Diensträumen der Dozenten.

Vergleichende Indogermanische Sprachwissenschaft, Iranistik: 21. und 28.4.76 von 10–11, danach während des Semesters Fr 12–13, P R 325.

STUDIENPLAN

Studienplan für das Gesamtfach Englisch (genehmigt vom Kultusministerium mit Schreiben vom 18.6.75) in den Abteilungssekretariaten des Seminars für Englische Philologie erhältlich (0,50 DM).

Studienplan für das Fach Allgemeine Sprachwissenschaft zur Genehmigung vorgelegt.

PRÜFUNGSORDNUNGEN, PRÜFUNGSÄMTER UND -AUSSCHÜSSE

Lehramt an Gymnasien

Prüfungsordnung: „Ordnung der Wissenschaftlichen Prüfung für das Lehramt an Gymnasien“ vom 14.6.1974, veröffentlicht im Amtsblatt des Kultusministeriums Rheinland-Pfalz, Nr. 11 vom 12. Juli 1974, Seite 253–286; zu beziehen vom Verlag Emil Sommer, 6718 Grünstadt/Pfalz oder über den Buchhandel; Bestell-Nr.: Sch 134, Preis 3,40 DM.

Lehramt an Realschulen

Prüfungsordnung. „Ordnung der Fachwissenschaftlichen Prüfung für das Lehramt an Realschulen in Rheinland-Pfalz“, veröffentlicht im Amtsblatt des Kultusministeriums Rheinland-Pfalz, Nr. 19/66, Seite 419 (vergriffen; eine neue Prüfungsordnung ist in Vorbereitung).

Prüfungsamt: Landesprüfungsamt für das Lehramt an Schulen in Rheinland-Pfalz –
Abt. VII des Kultusministeriums Rheinland-Pfalz

Präsident: Ministerialdirigent Dr. LESSING

Sprechzeiten in der Universität: SB II Zi. 03–342, Mi 9–11, Tel. 39/28 00/01

Sprechzeiten im Kultusministerium: Di, Fr 9–12, Zi 316, Tel. 16/45 25 und 45 26

Wissenschaftliche Prüfung für das Lehramt an Gymnasien:

Ministerialrat SAFFERLING

Sprechzeiten in der Universität: SB II Zi. 03–342, Mi 9–11, Tel. 39/28 02

Sprechzeiten im Kultusministerium: Di, Fr 9–12, Zi. 321, Tel. 16/45 30

Frau SCHERLENZKY

Sprechzeiten in der Universität: SB II, Zi. 03–341, Tel. 39/28 05

Mo, Di, Mi, Fr 10–12

Fachwissenschaftliche Prüfung für das Lehramt an Realschulen:

Ministerialrat MÖLLER

Sprechzeiten in der Universität: SB II, Zi. 03–342, Tel. 39/28 02, Mi 9–11

Sprechzeiten im Kultusministerium: Di, Fr 9–12, Zi. 307, Tel. 16/45 29

Frau Gertrud MÜLLER

Sprechzeiten in der Universität: SB II, Zi. 03–333, Tel. 39/28 04, Di–Fr 10–12

Magister artium

Prüfungsordnung: Ordnung der Akademischen Abschlußprüfung (Magisterprüfung)

vom 5.2.1963, in der Fassung vom 16.2.1971; erhältlich im Dekanat des Fachbereichs; eine neue Prüfungsordnung ist in Vorbereitung.

Promotion

Promotionsordnung der alten Philosophischen Fakultät; eine neue Prüfungsordnung liegt dem Kultusministerium zur Genehmigung vor. Die alte Promotionsordnung ist noch gültig und im Dekanat erhältlich.

EINFÜHRUNGSVERANSTALTUNGEN ZU BEGINN DES SEMESTERS

Einführung in das Studium der Englischen Philologie für Erstsemester und Universitätswechsler,
Do 22.4.76, 10–11, P 1

KOMMENTAR ZU DEN LEHRVERANSTALTUNGEN

Kommentar der Lehrveranstaltungen des Fachbereichs 14 liegt ab Mitte Februar 1976 vor und ist in der Bibliothek I des Englischen Seminars, P R. 252, gegen eine Schutzgebühr von 0,50 DM, erhältlich.

SOMMERFEST DER STUDENTENSCHAFT
Samstag, 26. Juni 1976, Forum universitatis

Wissenschaftliche Einrichtungen

Integrierte wissenschaftliche Einrichtungen mit eigener Leitung ohne eigene Verwaltung.

Seminar für Englische Philologie

Abteilung Anglistik

Welderweg 18 (Philosophicum)

Leitung: Prof. F. Schulze

Anglistik I

Prof. F. Schulze, Tel. 39/22 16, Sekretariat: U. Jung, Tel. 39/27 63

Ass.-Prof., Prof. Dr. P. Erlebach, Tel. 39/27 66, W. Müller, Tel. 39/27 66

Wiss. Mitarbeiter: W. Barth, Dr. A.J. Bisanz, M.F. Burls, M. Pipphardt, K. Reuter,
Dr. I. Schneider, R. Stuckas

Anglistik II

Prof. D. Rolle, Tel. 39/27 65, Sekretariat: D. Knab, Tel. 39/32 63

Wiss. Mitarbeiter: J.E. Peters, Th. Stein

Abteilung Amerikanistik

Welderweg 18 (Philosophicum)

Leitung: Prof. H. Galinsky

Amerikanistik I

Prof. H. Galinsky, Tel. 39/23 57, Sekretariat: M. Westphal, Tel. 39/27 64

Professor: F. Busch

Ass.-Prof.: H. Bus, Tel. 39/27 68

Wiss. Mitarbeiter: Dr. U. Bruhns, U. Crabtree, K. Dietz, R. Giudice, Dr. J. Koepsel,
B. Kroll, Dr. D. Küster, K. Ortseifen, Dr. F. Schulz

Amerikanistik II

Prof.: H. Helmcke, Tel. 39/34 73, Sekretariat: D. Schneider, Tel. 39/34 73

Wiss. Mitarbeiter: H.-H. Bernhardt, Dr. R. Schmidt-von Bardeleben

Abteilung Linguistik

Welderweg 18 (Philosophicum)

Leitung: Prof. N. N., Sekretariat: A. Schmidt

Wiss. Mitarbeiter: S. Beierlein, E. Judd, M.A.

Bereich Amerikanistik und Neueste Anglistik

Welderweg 18 (Philosophicum)

Leitung: Prof. K. Lubbers

Prof.: K. Lubbers, Tel. 39/32 95, Sekretariat: E. Friedrich, Tel. 39/32 95

Wiss. Mitarbeiter: J. Achilles, Dr. G. Lampert, W. Riedel, U. Weitzel

Seminar für Vergleichende Sprachwissenschaft

Welderweg 18 (Philosophicum)

Leitung: Prof. H. Humbach, Tel. 39/27 78, Sekretariat: E. Friedrich, Tel. 39/32 95
(25 41)

Professor: G. Wahrig, Tel. 39/25 41

Wiss. Mitarbeiter: Dr. J. Kellens, Tel. 39/33 93

Personalteil

A) Bedienstete der Universität

PROFESSOREN

a) Hauptamtliche Professoren

BUSCH, Frieder, Dr. phil., Englische Philologie, mit besonderer Berücksichtigung der Amerikanistik,
62 Wiesbaden, Starenweg 3, Tel. (0 61 21) 56 67 66,
Sprechstunden: Mo 9–10 und nach Vereinbarung

GALINSKY, Hans, Dr. phil., Anglistik (speziell Amerikanistik)
65 Mainz-Bretzenheim, Alfred-Mumbächer-Straße 32, Tel. 3 42 79,
Sprechstunden: Di, Do 11–12.30, Zi 248, Tel. 39/23 57

HELMCKE, Hans, Dr. phil., Anglistik (speziell Amerikanistik),
65 Mainz, Kaiserstraße 35, Tel. 67 30 05,
Sprechstunden: Di 10.30–11.30, Zi 149 c, Tel. 39/34 73

HUMBACH, Helmut, Dr. phil., Vergleichende Indogermanische Sprachwissenschaft,
65 Mainz-Universität, Joh.-Friedr.-v.-Pfeiffer-Weg 5, Tel. 38 34 81,
Sprechstunden: nach Vereinbarung (Tel. 39/27 78), Zi 325

LUBBERS, Klaus, Dr. phil., Englische Philologie, mit besonderer Berücksichtigung der Amerikanistik,
65 Mainz-Lerchenberg, Cranachweg 9, Tel. 7 23 48,
Sprechstunden: Di 10–11.30, Zi 326, Tel. 39/32 95

ROLLE, Dietrich, Dr. phil., Englische Philologie,
65 Mainz-Lerchenberg, Rembrandtstraße 42, Tel. 7 82 67,
Sprechstunden: Mi 9–11, Zi 242, Tel. 39/27 65

SCHULZE, Fritz W., Dr. phil., Englische Philologie,
65 Mainz, Kerschensteinerstraße 15,
Sprechstunden: Do 12–13, Zi 148 a, Tel. 39/22 16

WAHRIG, Gerhard, Dr. phil., Allgemeine und angewandte Sprachwissenschaft,
62 Wiesbaden, Panoramaweg 8, Tel. (0 61 21) 37 62 52 od. 56 53 23,
Sprechstunden: Fr 12–13, Zi 329, Tel. 39/25 41

b) Habilitierte Bedienstete

ERLEBACH, Peter, Assistenzprofessor, Dr. phil., Seminar für englische Philologie, Abt. Anglistik,
65 Mainz-Bretzenheim, Am Fort Zahlbach 4,
Sprechstunden: Di 17–18, Zi 238, Tel. 39/27 66

ASSISTENZPROFESSOREN

BUS, Heiner, Dr. phil., Seminar für Englische Philologie, Abt. Amerikanistik,
6508 Alzey, Ernst-Ludwig-Straße 22, Tel. (0 67 31) 75 81,
Sprechstunden: Mo, Mi 15.30–16, Zi 249, Tel. 39/27 68

ERLEBACH, Peter, Prof. Dr. phil., Seminar für englische Philologie, Abt. Anglistik,
65 Mainz-Bretzenheim, Am Fort Zahlbach 4,
Sprechstunden: Di 17–18, Zi 238, Tel. 39/27 66

MÜLLER, Wolfgang, Dr. phil., Seminar für Englische Philologie, Abt. Anglistik,
62 Wiesbaden, Bahnhofstraße 8,
Sprechstunden: Di 10–11, Zi 238, Tel. 39/27 66

WISSENSCHAFTLICHE MITARBEITER

- ACHILLES, Jochen, Seminar für Englische Philologie, Lehrstuhl für Amerikanistik und Neueste Anglistik,
65 Mainz, Am Gonsenheimer Spieß 43,
Sprechstunden: Di 12–13, Zi 316, Tel. 39/34 77
- BARTH, Willy, M.A., Wiss. Angest., Seminar für Englische Philologie, Abt. Anglistik,
65 Mainz-Bretzenheim, Ulrichstraße 35,
Sprechstunden: Mi 14–15, Zi 148 b, Tel. 39/22 16
- BEIERLEIN, Siegfried, Seminar für Englische Philologie, Abt. Linguistik,
65 Mainz, Am Gonsenheimer Spieß 51, Tel. 38 16 37,
Sprechstunden: Do 12–13, Zi 241
- BERNHARDT, Heinz-Helmut, Seminar für Englische Philologie, Abt. Amerikanistik,
65 Mainz-Gonsenheim, Lennebergstraße 10,
Sprechstunden: Mi 10–11, Zi 149 b
- BISANZ, Adam, J., Dr. phil., Englische Sprache,
65 Mainz, Barbarossaring 23–27,
Sprechstunden: Mo, Fr 11–12, Zi 150 c, Tel. 39/33 06
- BRUHNS, Uwe, Dr. phil., Akad. Oberrat, Seminar für Englische Philologie,
65 Mainz-Ebersheim, Sommerflor 8,
Sprechstunden: Fr 10–11, Zi 249, Tel. 39/27 68
- BURLS, Michael F. (B.A. London), F.I.L., Geprüfter Übersetzer,
Seminar für Englische Philologie,
6501 Saulheim, Otto-Hahn-Straße 16, Tel. (0 67 32) 76 28
- CRABTREE, Ursula, M.A., Seminar für Englische Philologie, Abt. Amerikanistik,
65 Mainz, Wittichweg 1, Gastprofessorenhaus,
Sprechstunden: Di 15–16, Zi 240, Tel. 39/32 30
- DIETZ, Karl-Wilhelm, Seminar für Englische Philologie, Abt. Amerikanistik,
62 Wiesbaden, Viktoriastraße 49,
Sprechstunden: Mo, Di 9–10, Zi 246, Tel. 39/23 57
- GIUDICE, Renate, Seminar für Englische Philologie, Abt. Amerikanistik,
65 Mainz, Am Tiergarten 3, Tel. 68 26 97,
Sprechstunden Di, Do 11–12, Zi 246, Tel. 39/23 57
- HÜTZ, Ehrhard, Seminar für Englische Philologie, Abt. Anglistik
65 Mainz-Bretzenheim, Draiser Straße 5
Sprechstunden: Do 14–15, Zi. 238, Tel. 39/27 66
- JUDD, Elizabeth, M.A., Seminar für Englische Philologie, Abt. Linguistik,
65 Mainz, Wittichweg 1, Gastprofessorenhaus,
Sprechstunden: Mi 10–11, Zi 241
- KELLENS, Jan, Dr. phil., Seminar für Vergleichende Sprachwissenschaft,
65 Mainz 1, Albert-Einstein-Straße 24,
Sprechstunden: nach Vereinbarung, Zi 323, Tel. 39/33 93
- KOEPSEL, Jürgen, Dr. phil., Akad. Oberrat, Seminar für Englische Philologie,
6540 Simmern/Hunsrück, Jakob-Kneip-Straße 12a, Tel. 26 24,
Sprechstunden: Mi 10–11.30, Zi 247, Tel. 39/27 67
- KROLL, Barry, M.A., Seminar für Englische Philologie, Abt. Amerikanistik,
65 Mainz, Heinrich-Wothe-Straße 6,
Sprechstunden: Di 12–13, Zi 249, Tel. 39/27 68
- KÜSTER, Dieter, Dr. phil., Akad. Oberrat, Seminar für Englische Philologie,
65 Mainz-Bretzenheim, Am Südring 109,
Sprechstunden: Mo u. Do 10–11 oder nach Vereinbarung, Zi 240, Tel. 39/32 30
- LAMPERT, Günther, Dr. phil., Akad. Rat, Seminar für Englische Philologie, Lehrstuhl für Amerikanistik und Neueste Anglistik,
6550 Bad Kreuznach, Richard-Wagner-Straße 51,
Sprechstunden: Mo 14.30–15.30, Zi 316, Tel. 39/34 77

- ORTSEIFEN, Karl, Seminar für Englische Philologie, Abt. Amerikanistik,
65 Mainz-Marienberg, Am Sonnigen Hang 30,
Sprechstunden: Mi 11–12, Do 14–15, Zi 246, Tel. 39/23 57
- PETERS, Jan, Seminar für Englische Philologie,
43 Essen 16, Scheppenerweg 48,
Sprechstunden: Do 14–15, Zi 251, Tel. 39/32 63
- PIPPHARDT, Martin, Akad. Oberrat, Seminar für Englisch Philologie,
63 Gießen-Allendorf, Klein-Lindeuer-Straße 36,
Sprechstunden: Di 15–15.45, Zi 238, Tel. 39/27 66
- REUTER, Klaus, Akad. Oberrat, Seminar für Englische Philologie,
65 Mainz-Lerchenberg, Rembrandtstraße 48,
Sprechstunden: Fr 12–13, Zi 245, Tel. 39/27 67
- RIEDEL, Wolfgang, Seminar für Englische Philologie, Lehrstuhl für Amerikanistik und
Neueste Anglistik,
65 Mainz-Bretzenheim, Ulrichstraße 35,
Sprechstunden: Di 10–11, Zi 328, Tel. 39/32 96
- SCHMIDT-VON BARDELEBEN, Renate, Dr. phil., Akad. Rätin,
Seminar für Englische Philologie, Abt. Amerikanistik,
65 Mainz, Am Gonsenheimer Spieß 16, Tel. 38 17 17,
Sprechstunden: Fr 11–12, Zi 250, Tel. 39/27 68
- SCHNEIDER, Ilse, Dr. phil., Akad. Direktorin, Seminar für Englische Philologie,
6202 Wiesbaden-Biebrich, Henkellstraße 14, Tel. (0 61 21) 6 65 98,
Sprechstunden: nach den Übungen, Zi 245, Tel. 39/27 67
- SCHULZ, Franz, Dr. phil., Akad. Oberrat, Seminar für Englische Philologie,
65 Mainz-Finthen, Kettelerstraße 46,
Sprechstunden: Do 11–12, Fr 12–13, Zi 250, Tel. 39/27 68
- STEIN, Thomas M., Seminar für Englische Philologie,
6504 Oppenheim, Hasenbrunnengasse 18,
Sprechstunden: Do 16–17, Zi 251, Tel. 39/32 63
- STUCKAS, Regine, Seminar für Englische Philologie,
65 Mainz-Laubenheim, Vordere Talstraße 32, Tel. 8 69 00,
Sprechstunden: Mi 10–11, Zi 148 b, Tel. 39/22 16
- WEITZEL, Uta, Wiss. Angest., Seminar für Englische Philologie, Lehrstuhl für Amerikanistik
und Neueste Anglistik,
6204 Wehen i. Ts., Beethovenstraße 13, Tel. (0 61 28) 81 76,
Sprechstunden: Mi 10–11, Tel. 39/32 96

B) Lehrbeauftragte und Nichtbedienstete Lehrkräfte

LEHRBEAUFTRAGTE

- CHOI, Sakook, Seminar für Vergleichende Sprachwissenschaft,
65 Mainz, Frh.-v.-Stein-Straße 30,
Sprechstunden: nach den Lehrveranstaltungen
- ERLINGHAGEN, Helmut, Prof. Dr., Seminar für Vergleichende Sprachwissenschaft,
6501 Wackernheim, Am Lornenberg 2, Tel. (0 61 32) 5 84 98,
Sprechstunden: nach den Lehrveranstaltungen
- GOTTHARDT, Wolfgang, Seminar für Vergleichende Sprachwissenschaft,
6 Frankfurt 60, Jacobystraße 26,
Sprechstunden: nach der Lehrveranstaltung
- GUCKLER, Gudrun, Seminar für Vergleichende Sprachwissenschaft,
65 Mainz, Albert-Schweitzer-Straße 6,
Sprechstunden: nach der Lehrveranstaltung, Zi 329, Tel. 39/25 41

HENSS, Herbert, Dr. phil., Studiendirektor, Fachdidaktik und Phonetik des Englischen,
6520 Worms, Siegfriedstraße 19, Tel. (0 62 41) 8 22 65,
Sprechstunden: nach der Übung

KLÖHN, Gottfried, Dr. phil., Professor an der Erziehungswissenschaftlichen Hochschule Rheinland-Pfalz, Abt. Landau, Anglistik,
65 Mainz, Joh.-Friedrich-von-Pfeiffer-Weg 3,
Sprechstunden: nach den Lehrveranstaltungen

SMOLLICH, Hans-Otto, Studienrat,
65 Mainz, Hans-Böckler-Straße 56,
Sprechstunden: nach der Übung

Lehrveranstaltungen

ENGLISCHE PHILOLOGIE

Anglistik und Amerikanistik

Vorlesungen

- | | |
|--|--------------|
| English Phonology
2-std., Mo 10–12, P 102 | G. Klöhn |
| Grundzüge der englischen Metrik
2-std., Di, Do 11–12, P 1 | F.W. Schulze |
| Ethnographisch-geographische Texte des MA (mit Kolloquium)
2-std., Di 18–20, P 102 | F.W. Schulze |
| Ziele und Methoden der neueren Englischen Sprachwissenschaft
2-std., Mo, Do 15–16, P 4, P 5 | N. N. |
| Introduction to Modern British and American Vocabulary and Word Formation: Social and Regional Distribution, Historical Growth, International Impact
2-std., Di, Do 10–11, P 1 | H. Galinsky |
| Tutorengruppe I (im Anschluß an die Vorlesung von Prof. Galinsky):
Specimens of American and British English: A Lexicological and Morphological Analysis of two 20th-century American Plays and British-American Newspapers and Magazines (vorzugsweise 1.–3. Semester)
1-std., Di 9–10, P R 252 c | G. Hahn |
| Tutorengruppe II (Parallelkurs)
1-std., Do 9–10, P R 252 c | G. Hahn |
| Tutorengruppe III (im Anschluß an die Vorlesung von Prof. Galinsky):
Specimens of American and Canadian English: A Lexicological and Morphological Analysis of 20th-century Novels (vorzugsweise 1.–3. Semester)
1-std., Di 9–10, P R 135 | K. McLean |
| Tutorengruppe IV (Parallelkurs)
1-std., Do 9–10, P R 135 | K. McLean |
| Geoffrey Chaucer's „Canterbury Tales“
1-std., Mo 15–16, P 106 | M.F. Burls |
| The Principal Tendencies in 19th Century English Literature
2-std., Mi 17 s.t.–18.30, P 102 | P. Erlebach |
| English Prose Literature of the Late 19th and Early 20th Century
2-std., Mo, Fr 12–13, P 3 | A.J. Bisanz |

Theorie und Typologie der Short Story 2-std., Di 9–10, Mi 11–12, P 1	K. Lubbers
Geschichte des amerikanischen Romans, Teil I: Von den Anfängen im späten 18. Jhd. bis zu Henry James 2-std., Mo, Do 16–17, P 204	H. Helmcke
Proseminare	
Introduction to Linguistics 2-std., Mo 8.30–10, P 207	G. Klöhn
Introduction to Stylistics (based on structural and transformational principles) 2-std., Parallelkurs I: Mi 8.30–10, P 106 Parallelkurs II: Mi 16–18, P 104	E. Judd
Introduction to Semantics 2-std., Fr 10.30–12, P 106	S. Beierlein
Einführung in das Altenglische 2-std., Di 14–16, P 110	U. Weitzel
Einführung in das Altenglische 2-std., Do 9.30–11, P 106	M. Pipphardt
Einführung in die Lexikologie und Morphologie des Amerikanischen Englisch 2-std., Mo 14 s.t.–15.30, P 110	K. Dietz
Einführung in die Sozialsprachen, Regionalsprachen und Sonder- sprachen (mit Textbeispielen) 2-std., Do 14.30–16, P 110	R. Schmidt-v. Bardeleben
Übungen zum englischen Sonett 2-std., Mi 14–16, P 207	K. Reuter
Einführung in die Interpretation der Kurzgeschichte unter schuldidaktischen Gesichtspunkten; Schwerpunkt „science fiction“ 2-std., Do 11–13, P 106	J.E. Peters
Henry James: „American Literary Ambassador to England“ und Wegbereiter des modernen Bewußtseinsromans 2-std., Mo 9–11, P 5	A.J. Bisanz
Contemporary British Drama 2-std., Di 16–18, P 106	G. Lampert
Sean O'Casey's Later Plays 2-std., Mo 14–16, P 208	J. Achilles
Literature and History: The Salem Witchcraft Trials 2-std., Mi 14–16, P 202	U. Bruhns
The Gothic and the Detective Element – two Principles of 19th Century American Fiction: Brown, Hawthorne, Poe 2-std., Do 8.30–10, P 208	G. Giudice
Einführung in die Interpretation amerikanischer Romane des 19. Jahrhunderts: Hawthorne, „The House of the Seven Gables“, Mark Twain, „Huckleberry Finn“ (unter schuldikt. Gesichtspunkten) 2-std., Mo 10–11.30, P 110	J. Koepsel
Einführung in die Interpretation amerikanischer Kurzprosa des 19. Jahrhunderts: Local Color Stories 2-std., Mi 8.30–10, P 110	K. Ortseifen
Naturalism: Pretension and Effect (Crane, „Maggie, A Girl of the Streets“) 2-std., Mo 10–12, P 207	W. Riedel

Einführung in O'Neills Dramenwerk	H. Bernhardt
2-std., Mi 17-19, P 207	
Introduction to Afro-American Drama	D. Küster
2-std., Di 17-19, P 108	
American 20th Century Poetry	H. Bus
2-std., Mo 16-18, P 208	
Absurdity, Black Humor, and Humanity in the Modern American Novel: Heller, „Catch 22“, Vonnegut, „Slaughterhouse Five“	F. Schulz
2-std., Fr 9-11, P 208	

Seminare

Übungen zur traditionellen, strukturellen und transformationalen Grammatik	N. N.
2-std., Mi 18-20, P 106	
English Place-Names and Surnames	P. Erlebach
2-std., Do 17s.t.-18.30 P 110	
Übungen zur englischen Versgeschichte	D. Rolle
2-std., Do 9-11, SB II 03-444	
Christopher Marlowe, Dramen (insbes. „Dr. Faustus“)	D. Rolle
2-std., Fr 9-11, P 107	
Robinson Crusoe	F.W. Schulze
2-std., Di 16-18, P 110	
1776 and 1976: A Comparative Study in the Revolutionary Roots of 20th Century America's Self-Image and Concept of Europe: Paine, Freneau, Crèvecoeur; Dos Passos („The Ground We Stand On“)	H. Galinsky
2-std., Di 18-20, P 110	
Forms of the Gothic in American narrative prose literature from Brown to James	H. Helmcke
2-std., Do 18-20, P 206	
Hawthorne	H. Helmcke
2-std., Mo 9-11, P 208	
Studies in Nineteenth-Century American Poetry	K. Lubbers
2-std., Di 14-16, P 6	
Henry James	H. Bus
2-std., Mi 16-18, P 203	

Oberseminare

Kolloquium zu ausgewählten Interessengebieten aus dem Gebiet der Englischen Sprachwissenschaft	N. N.
2-std., Mo 17-19, P R 243	
Kolloquium für Examenskandidaten (Schwerpunkt erste Semesterhälfte) und literaturwissenschaftliches Oberseminar (Schwerpunkt zweite Semesterhälfte; Thema nach Vereinbarung)	D. Rolle
2-std., Mi 11-13, P 110	
Kolloquium über Gesichtspunkte individueller Stoffauswahl für die mündliche Prüfung (nur für Studierende nach der Meldung zum Staatsexamen)	K. Lubbers
2-std., 14-tägl., Mi 14-16, P 106	
Kolloquium über Gesichtspunkte individueller Stoffauswahl für die mündliche Prüfung (nur für Studierende nach der Meldung zum Staatsexamen)	H. Galinsky
2-std., 14-tägl., Do 17-19, P 203	
Doktorandenseminar	F.W. Schulze
3-std., n. V., P R 148a	

Doktorandenseminar 2-std., n.V.,	P R 326	K. Lubbers
Edward Taylor, Emily Dickinson, Robert Lowell: Change and Continuity in New England Religious Poetry, and Discussion of Doctoral Dissertations in Progress (Teacher's Diploma, M.A., and Ph. D. Candidates only)		H. Galinsky
2-std., 14-tägl., Do 17-19,	P R 248	
Besprechung von Spezialthemen und Arbeiten aus dem Gebiet der amerikanischen Literatur		H. Helmcke
1-std., Auf Einladung,	R 149	
Englische Sprachkurse und Übungen		
1. Unterstufe (bes. 1.-3. Semester).		
Propädeutische Übungen (1.-2. Semester)		
Einführung in die Sprachwissenschaft		
2-std., in 4 Parallelkursen:		
Kurs I: Do 14-16,	P 106	E. Judd
Kurs II: Fr 11-13,	P 110	R. Stuckas
Kurs III: Fr 14-16,	P 106	F. Schulz
Kurs IV: Fr 15-17,	P 110	U. Bruhns
Einführung in die Literaturwissenschaft		
2-std., in 5 Parallelkursen:		
Kurs I: Mi 11-13,	P 207	K. McLean
Kurs II: Mi 17-19,	P 10	W. Barth
Kurs III: Do 14-16,	SB II 03-134	Th. M. Steiner
Kurs IV: Fr 9-11,	P 110	R. Schmidt-v.
Kurs V: Fr 11-13,	P 203	Bardeleben
Übungen zur englischen Phonetik		
3-std., in 5 Parallelkursen:		
Kurs I: Mo 8.30-10,	P 202,	D. Küster
Mo 11-12,	SL 013	D. Küster
Kurs II: Mo 16-19,	P 106	H. Smollich
Kurs III: Di 9.30-11,	P 110	M. Pipphardt
Do 14-15,	P 4	M. Pipphardt
Kurs IV: Do 13-15,	P 208,	U. Bruhns
Do 15-16,	SL 013	U. Bruhns
Kurs V: Fr 13.45-15.05,	P 207	K. Reuter
Fr 15.10-16.05,	SL 013	K. Reuter
Conversation Class (with special emphasis on idiomatic English)		
2-std., Mo 18-20,	P 207	W. Barth
Viewpoints, Conversational Practice		
2-std., Do 11-13,	P 207	M. Pipphardt
Landeskundlicher Kurs: Introduction to Anglo-Irish History, Politics and Culture		
2-std., Mo 10.30-12,	P 106	W. Riedel
		G. Lampert
Landeskundlicher Kurs: American Civilization: Economic Structure, Political System, Law and Judicial System		
2-std., Di 12.30-14,	P 203	U. Crabtree
Conversation Course for Freshmen and Sophomores: American Civilization Program: The American and the German Mass Media: A Comparative View		
1-std., Parallelkurs I: Do 14-15,	SB II 03-152	U. Crabtree
Parallelkurs II: Do 15-16,	SB II 03-152	D. Küster
Einführung in die Analyse von Verstexten		
2-std., Fr 9-11,	P 7	E. Hütz

Deutsch-englische Übersetzungsübungen zur systematischen Erweiterung des englischen (britischen und amerikanischen) Wortschatzes auf dem Gebiet der Massenmedien		J. Koepsel
2-std.,	Parallelkurs I: Mo 14–15.30, P 202 Parallelkurs II: Mo 16–17.30, P 206	
Deutsch-englische Übersetzungsübungen		G. Lampert
2-std.,	Mo 15.40–17.10, P 110	
German-English translation		F.M. Burls
2-std.,	Mo 16–18, P 102	
Übersetzungsübungen (mit besonderer Berücksichtigung der englischen Grammatik)		M. Pipphardt
1-std.,	Di 14–15, P 208	
Essay Class		
2-std.,	in 5 Parallelkursen:	
Kurs I:	Mo 16.30–18, P 202	U. Crabtree
Kurs II:	Di 8.30–10, P 208	B. Kroll
Kurs III:	Di 8.30–10, P 106	E. Judd
Kurs IV:	Do 8.30–10, P 203	E. Judd
Kurs V:	Do 11–13, P 110	B. Kroll
Diktat und Leseübungen		
1-std.,	in 5 Parallelkursen:	
Kurs I:	Mo 12–13, P 202	D. Küster
Kurs II:	Do 14–15, P 207	K. Reuter
Kurs III:	Do 15–16, P 207	K. Reuter
Kurs IV:	Mi 16–17, P 110	B. Kroll
Kurs V:	Mi 17–18, P 110	B. Kroll
2. Mittelstufe (bes. 3.–5. Semester)		
Aussprache- und Hörtraining (Intensivkurs)		R. Schmidt-v. Bardeleben
1-std.,	Fr 8–9, P 110	
English Intonation		M. Pipphardt
2-std.,	Di 11–13, P 110	
English Conversational Practice I		A.J. Bisanz
1-std.,	Fr 13–14, SB II 03-152	
Landeskundlicher Kurs: Major Churches and Denominations in the USA		F. Schulz
1-std.,	Do 18–19, P 106	
Introduction to Classroom Debating (für Studenten der Mittel- und Oberstufe)		U. Bruhns
2-std.,	Fr 11s.t.–12.30, P 7	
Übersetzungen im schriftlichen Gebrauch des Englischen		I. Schneider
1-std.,	Mo 15s.t.–16.30, P 10	
Übungen zur englischen Grammatik		K. Reuter
1-std.,	Do 16–17, P 207	
Deutsch-englische Übersetzungsübungen zur kontrastiven Grammatik: Muttersprachlich bedingte Übersetzungsfehler in Wortschatz und Satzbau: Infinitiv, Gerundium, Partizip		
2-std.,	Parallelkurs I: Mo 8.30–10, P 203 Parallelkurs II: Do 8.30–10, P 202	B. Kroll D. Küster, B. Kroll
Deutsch-englische Übersetzungsübungen		G. Lampert
2-std.,	Di 11–13, P 106	
German-English Translation		M.F. Burls
2-std.,	Di 15–17, P 208	

German-English Translation Course 2-std., Do 8.30–10, SB II 03-144	U. Crabtree
German-English Translation Exercises in the Field of Literature and the Arts (with emphasis on structural principles) 2-std., Do 16–18, P 104	E. Judd
Deutsch-englische und englisch-deutsche Übersetzungsübungen, besonders für 3. und 4. Semester (mit Nachdruck auf Synonymik und stetig steigender Schwierigkeit von einfachen zu mittelschweren Texten) 1-std., Fr 9–10, P 207	U. Bruhns
English Composition I 2-std., Mo 13–15, SB II 03-144	A.J. Bisanz
Diktat- und Leseübungen an schwierigen britischen und amerikanischen Texten 1-std., Mi 16 s.t.–16.45, P 207	J. Koepsel
3. Oberstufe (bes. 6. – 8. Semester)	
Fachdidaktischer Kurs: Sprachunterricht als Fertigkeitsschulung (unter besonderer Berücksichtigung der Fertigkeiten Hörverständnis und Leseverständnis) 2-std., Do 8.30–10, P 110	H. Henss
English Conversational Practice II 1-std., Fr 15–16, P 108	A.J. Bisanz
Conversation Course (Discussion, Talks, Summaries: American Music, Past and Present) 1-std., Parallelkurs I: Mo 13–14 Parallelkurs II: Mo 14–15, jeweils P 203	U. Crabtree
Deutsch-englische Übersetzungsübungen 2-std., Mo 17–19, P 110	G. Lampert
German-English Translation 2-std., Mi 16–18, P 106	M.F. Burls
Deutsch-englische Übersetzungsübungen zur systematischen Erweiterung des englischen (britischen und amerikanischen) Wortschatzes auf dem Gebiet von Religion und Erziehung 2-std., Do 14.30–16, P 104	F. Schulz
Übersetzungsübung Englisch-Deutsch 2-std., Do 13 s.t.–14.30, P 110	R. Schmidt-v. Bardeleben
Übersetzung schwieriger Texte aus dem Englischen ins Deutsche 2-std., Fr 10.30–12, P 207	K. Reuter
English Composition II 2-std., Fr 9 s.t.–10.30, P 106	A.J. Bisanz
Essay Class: Selections from English World War II Literature 1-std., Fr 15–16, P 104	M.F. Burls
Essay Class: A comparison between Harold Pinter's plays "The Homecoming" and "Old Times" 1-std., Fr 14–15, P 104	M.F. Burls
Klausurübungen für Examenssemester 2-std., in 5 Parallelkursen:	
Kurs I: Mo 17–18.30, P 10	I. Schneider
Kurs II: Di 8.30–10, P 10	I. Schneider
Kurs III: Mi 14–15.30, P 110	J. Koepsel
Kurs IV: Do 16–18, P 106	F. Schulz
Kurs V: Fr 9–11, P 10	I. Schneider

Zusätzlich wird auf folgende Veranstaltungen der Sprachlehranlage hingewiesen (Englisch für Philologen)

Verfügungsstunden: Phonetik und allgemeines englisches Tonbandmaterial		R. Atkinson
1-std., Parallelkurs I: Mo 12–13		
Parallelkurs II: Mi 12–13,	jeweils SL 013	
Colloquial English and Language Games		R. Atkinson
2-std., Di 9–11,	SL 013	
Deutsch-englische Übersetzungsübungen (Oberstufe)		R. Atkinson
2-std., Mo 14–16,	P 200	

VERGLEICHENDE SPRACHWISSENSCHAFT

Allgemeine Sprachwissenschaft

Proseminar

Einführung in die allgemeine strukturelle Grammatik		G. Guckler
2-std., Mi 10–12,	P 107	

Oberseminar

Sprachwissenschaftliches Kolloquium		G. Wahrig
2-std., privatissime, Mo 14–16,		
Sprachwissenschaftliches Kolloquium		W. Gotthardt
2-std., privatissime, Mo 14–16,		

INDOGERMANISCHE SPRACHWISSENSCHAFT UND IRANISTIK

Vorlesung

Historische lateinische Grammatik		H. Humbach
2-std., Di 14–15, Mi 14–15,	P 107	

Seminar

Die Gathas des Zarathustra		H. Humbach
2-std., n.V.	P R 325	

Übungen

Iranistische Übungen		H. Humbach
2-std., n.V.	P R 325	
Wortkundliche Arbeiten am Awesta		J. Kellens
4-std., n.V.	P R 323	

Sprachkurse

Japanisch für Anfänger		H. Erlinghagen
2-std., Mi 10–12,		
Japanisch für Fortgeschrittene		H. Erlinghagen
2-std., Do 10–12,		
Kaga Otohikos „Der Sommer ohne Wiederkehr“ als Typ moderner, japanischer Literatur		H. Erlinghagen
2-std., Mi 8.30–10,		
Einführung in die moderne chinesische Umgangssprache		M.F. Burls
2-std., Mo 18–20,		
Chinesisch für fortgeschrittene Anfänger		M.F. Burls
2-std., Di 17–18.30,		
Chinesische Lektüren für Fortgeschrittene		M.F. Burls
2-std., Mi 18–20,		
Koreanisch für Anfänger		S.K. Choi
2-std., Di 17–19,	P R 314	
Koreanisch für Fortgeschrittene		S.K. Choi
2-std., Do 17–19,	P R 314	

15. Fachbereich Philologie III

Anschrift: 65 Mainz, Postfach 3980, Welderweg 18 (Philosophicum)

Dekan: Prof. Dr. Jürgen Blänsdorf, Sprechzeiten: Mo 11–12, Fr 10–12, P Zi. 58,
Tel. 39/22 46, 39/33 46

Dekanat: Waltraud Buch, Sprechzeiten: Mo–Fr 10–12, P Zi. 59, Tel. 39/22 46, 39/33 46

Informationen für Studierende

STUDIENFÄCHER UND -ABSCHLUSSMÖGLICHKEITEN

Romanistik/Französisch: Magister; Promotion, die keine Abschlußprüfung voraussetzt; Staatsprüfung für das Lehramt an Realschulen; Staatsprüfung für das Lehramt am Gymnasium.

Italienisch, Portugiesisch, Spanisch: Magister; Promotion, die keine Abschlußprüfung voraussetzt, Zusatzfach in der Staatsprüfung für das Lehramt an Gymnasien.

Russistik/Russisch: Staatsprüfung für das Lehramt an Gymnasien.

Slavistik: Magister; Promotion, die keine Abschlußprüfung voraussetzt.

Ägyptologie, Indologie, Kunstgeschichte: Magister; Promotion, die keine Abschlußprüfung voraussetzt.

Griechisch, Latein: Magister; Promotion, die keine Abschlußprüfung voraussetzt; Staatsprüfung für das Lehramt an Gymnasien.

Archäologie, Islamische Philologie, Islamkunde: Promotion, die keine Abschlußprüfung voraussetzt.

ZULASSUNGSBESCHRÄNKUNGEN

Zulassungsbeschränkungen für das Studienfach Romanistik/Französisch, Slavistik/Russistik, Kunstgeschichte

INSTITUTS-, SEMINARBIBLIOTHEKEN

Bibliothek des Romanischen Seminars, P R. 237.

Bibliothek des Instituts für Slavistik und des Instituts für Osteuropäische Geschichte, P R. 37.

Seminarbibliothek Klassische Philologie, P 335, Mo–Fr 8–21; Samstag nach Absprache.

Seminarbibliothek Indologie, P R. 321, nach Absprache.

Institutsbibliothek Kunstgeschichte, Binger Straße 26, 2. Stock, Mo–Fr 9–12, 15–17.

Seminarbibliothek Orientkunde, P R. 320, nach Absprache

STUDIENBERATUNG

Allgemeine Studienberatung

Romanistik/Französisch:

13.4. und 14.4.1976, 20.4.–27.4.1976 jeweils 10–12 Uhr.
Siehe auch Sprechstunden während des Semesters.

Fachschaft Romanistik: 20. – 27.4.1976
10–14 Uhr, P Zi 227

Italienisch:

Mi 13–14 Frau Dr. Ciochini, SB II 03/231
Fr 10–12 Prof. Riesz, SB II 03/241

Portugiesisch:

Di 11–12 Prof. Kröll, P Zi 232
Di 9–11 Dr. Scotti-Rosin, Zi 232,
nach den Übungen Frau Silva Brummel

Spanisch:

- Do 17–18 Prof. Janik, P Zi 233
Mo 16–17 Frau Pérez González, SB II 03/231
Mo 15–17 Prof. Tietz, SB II 03/243

Slavistik/Russistik:

- Di 10–12 Frau Dr. Peters, P Zi. 38b
Mi 10–12 Tuschinsky, P Zi. 21

FACHSTUDIENBERATUNG

Slavistik/Russistik: Sprachwissenschaft/Literaturwissenschaft: Prof. Wissemann,
Do 16–17, P Zi. 28

Russisch: Dr. Staffa, nach den Übungen, P Zi. 37b

Polnisch: Dr. Slupski, nach den Übungen, P Zi. 27

Serbokroatisch: Dr. Palme, nach den Übungen, P Zi. 38b

Tschechisch: Kořenský, nach den Übungen, P Zi. 21

Ägyptologie: P Zi. 342, nach Vereinbarung

Griechisch: 12.–30.4.1976, Mo–Fr 10–12, P Zi. 337/340 und in den Sprechstunden der Professoren.

Latein: 12.–30.4.1976, Mo–Fr 10–12, P Zi. 337/340 und in den Sprechstunden der Professoren

Archäologie: P Zi. 358, Mo–Fr 8–12

Indologie: Di–Do 9–11, P Zi. 308/318

Kunstgeschichte: Di–Do, 9–12 oder nach Vereinbarung, Binger Straße 26, 3. Stock

Islamische Philologie: Mo–Fr 10–12, P Zi. 309

Islamkunde: Mo–Fr 10–12, P Zi 309

STUDIENPLAN

Studienfach Französisch

Studienplan für das Lehramt an Realschulen und Gymnasien im Fach Französisch; vom Kultusminister Rheinland-Pfalz am 6.9.1974 genehmigt. Änderungsantrag bezüglich Leistungsnachweise in Fachdidaktik und Landeskunde liegt dem Kultusministerium zur Genehmigung vor.

Studienplan MA und Promotion – Romanische Philologie Französisch (Hauptfach) – liegt dem Kultusministerium zur Genehmigung vor.

Studienfach Italienisch, Portugiesisch, Spanisch

Studienplan für die Zusatzfächer im Staatsexamen Italienisch, Spanisch und Portugiesisch, liegt dem Kultusministerium Rheinland-Pfalz zur Genehmigung vor.

Studienplan MA und Promotion – Romanische Philologie außer Französisch (Hauptfach) – liegt dem Kultusministerium zur Genehmigung vor.

Studienplan MA und Promotion – Französisch, Italienisch, Portugiesisch, Spanisch und nach Maßgabe des Lehrangebots andere Teilgebiete der Romanischen Philologie (Nebenfach) – liegt dem Kultusministerium zur Genehmigung vor.

Studienfach Russistik

Studienplan für das Lehramt an Gymnasien; liegt dem Kultusministerium zur Genehmigung vor.

Studienfach Slavistik

Studienplan für das Fach Slavistik (Prüfungsabschluß Magister oder Promotion); liegt dem Kultusministerium zur Genehmigung vor.

Studienfach Griechisch

Studienplan für das Studienfach Griechisch für das Lehramt an Gymnasien; liegt dem Kultusministerium zur Genehmigung vor.

Studienfach Latein

Studienplan für das Studienfach Latein für das Lehramt an Gymnasien; liegt dem Kultusministerium zur Genehmigung vor.

Studienfach Kunstgeschichte

Studienplan für das Fach Kunstgeschichte; liegt dem Kultusministerium zur Genehmigung vor.

Studienfach Ägyptologie

Studienplan für das Studienfach Ägyptologie; liegt dem Kultusministerium zur Genehmigung vor.

PRÜFUNGSORDNUNGEN, PRÜFUNGSÄMTER UND -AUSSCHÜSSE

Lehramt an Gymnasien

Prüfungsordnung: „Ordnung der Wissenschaftlichen Prüfung für das Lehramt an Gymnasien“ vom 14.6.1974, veröffentlicht im Amtsblatt des Kultusministeriums Rheinland-Pfalz, Nr. 11 vom 12. Juli 1974, Seite 253 – 286, zu beziehen vom Verlag Emil Sommer, 6718 Grünstadt/Pfalz oder über den Buchhandel; Bestell-Nr.: Sch 134, Preis 3,40 DM.

Lehramt an Realschulen

Prüfungsordnung: „Ordnung der Fachwissenschaftlichen Prüfung für das Lehramt an Realschulen in Rheinland-Pfalz“, veröffentlicht im Amtsblatt des Kultusministeriums Rheinland-Pfalz, Nr. 19/66, Seite 419 (vergriffen; eine neue Prüfungsordnung ist in Vorbereitung).

Prüfungsamt: Landesprüfungsamt für das Lehramt an Schulen in Rheinland-Pfalz – Abt. VII des Kultusministeriums Rheinland-Pfalz

Präsident: Ministerialdirigent Dr. LESSING

Sprechzeiten in der Universität: SB II, Zi. 03-342, Mi 9–11, Tel. 39/28 00/01

Sprechzeiten im Kultusministerium: Di, Fr 9–12, Zi 316, Tel. 16/45 25 und 45 26

Wissenschaftliche Prüfung für das Lehramt an Gymnasien:

Ministerialrat SAFFERLING

Sprechzeiten in der Universität: SB II, Zi. 03–342, Mi 9–11, Tel. 39/28 02

Sprechzeiten im Kultusministerium: Di, Fr 9–12, Zi. 321, Tel. 16/45 30

Frau SCHERLENZKY

Sprechzeiten in der Universität: SB II, Zi. 03–341, Tel. 39/28 05

Mo, Di, Mi, Fr 10–12

Fachwissenschaftliche Prüfung für das Lehramt an Realschulen:

Ministerialrat MÖLLER

Sprechzeiten in der Universität: SB II, Zi. 03–342, Tel. 39/28 02, Mi 9–11

Sprechzeiten im Kultusministerium: Di, Fr 9–12, Zi. 307, 16/45 29

Frau Gertrud MÜLLER

Sprechzeiten in der Universität: SB II, Zi. 03–333, Tel. 39/28 04, Di–Fr 10–12

Magister Artium

Prüfungsordnung: Ordnung für die Akademische Abschlußprüfung (Magisterprüfung), vom 16.2.1971, derzeit noch gültig. Die Genehmigung der neuen Ordnung ist im SS 1976 zu erwarten.

Promotion

Die Promotionsordnung der Philosophischen Fakultät, Stand 30.5.1972, gilt noch; Die Genehmigung der neuen Ordnung ist im SS 1976 zu erwarten.

EINFÜHRUNGSVERANSTALTUNGEN ZU BEGINN DES SEMESTERS

Romanistik: Do, 22.4.1976, 9–11, P 2

Griechisch und Latein: Mi, 21.4.1976, 12 Uhr, P 335

KOMMENTAR ZU DEN LEHRVERANSTALTUNGEN

Romanistik: Kommentar liegt Ende des WS 1975/76 vor; erhältlich in P Zi. 230/231;
Schutzgebühr 0,50 DM

Slavistik, Russistik:

Kommentar hängt ab Mitte März 1976 am Schwarzen Brett „Slavistik“ aus.

Griechisch und Latein:

Kommentar liegt ab 10. Febr. 1976 vor; erhältlich in P Zi. 335/340.

Wissenschaftliche Einrichtungen

Integrierte wissenschaftliche Einrichtungen mit eigener Leitung, ohne eigene Verwaltung.

Romanisches Seminar

Welderweg 18 (Philosophicum)

Geschäftsführung: Prof. R. Andrianne, Tel. 39/26 50; Sekretariat: E. Ackermann, Tel. 39/22 49

Professoren: D. Janik, Tel. 39/24 32, N.N., H. Kröll, Tel. 39/28 16, Sekretariat: L. Etzkorn,
Tel. 39/28 16, W. Th. Elwert, em., Tel. 39/26 51, E. Jarno, em., Tel. 39/26 51

Ass.-Prof.: Prof. Dr. J. Riesz, Tel. 39/33 97

Wiss. Mitarbeiter: Dr. B. Ciocchini, Tel. 39/44 39, G. Dörr, Tel. 39/24 32, B. Dufeu,
Tel. 39/34 10, D. Endepols, Tel. 39/28 17, D. Hurson, Tel. 39/28 17, W. Imo, Tel.
39/28 17, E. Kaepfel, Tel. 39/24 32, M. Mehlis, Tel. 39/28 17, J. Nels, Tel. 39/28 17,
L. Pérez González, Tel. 39/44 39, A. Peterschmitt, Tel. 39/28 17, F. Scherwinsky,
Tel. 39/34 10, G. Schmidt, Tel. 39/44 39, Dr. M. Scotti-Rosin, Tel. 39/28 16,
M.F. Silva Brummel, Tel. 39/44 39, Ak. Rat Prof. Dr. M. Tietz, Tel. 39/33 97

Lehrbeauftragter: Dr. N. Becker, Tel. 39/44 39

Bibliothek: M. Faßbender, Tel. 39/28 18, E. Schreiner, Tel. 39/28 18, N.N.

Institut für Slavistik

Welderweg 18 (Philosophicum)

Leitung: Prof. H. Wissemann, Tel. 39/28 06, Sekretariat: L. Schmeltzer, Tel. 39/28 07

Ass.-Professor: N.N., Tel. 39/28 08

Wiss. Mitarbeiter: Dr. B. Palme, Dr. J. Peters, R. Ritschel, Tel. 39/28 15, V. Schitikova,
Dr. A. Slupski, Tel. 39/28 10, Dr. E. Staffa, Tel. 39/28 15, Dr. A. Tsurikov, Tel.
39/28 15, Chr. Tuschinsky, Tel. 39/28 09

Seminar für Klassische Philologie

Welderweg 18 (Philosophicum)

Leitung: Prof. A. Wlosok, Tel. 39/26 66, Sekretariat: H. Horn, Tel. 39/23 35, Prof. J. Blänsdorf,
Tel. 39/26 14

Professoren: W. Marg, em., Tel. 39/22 35, W. Nicolai, Tel. 39/34 00, E. Reitzenstein, em.,
Tel. 39/27 85, K. Sallmann, Tel. 39/33 58, A. Spira, Tel. 39/27 84, A. Thierfelder, em.
Tel. 39/27 85

Wiss. Mitarbeiter: R. Gierlich, Tel. 39/23 35, M. Giesche, Tel. 39/27 86, R. Krauskopf, Tel.
39/27 87, Dr. G. Kurz, Tel. 39/27 86, Dr. D. Müller, Tel. 39/34 00, Dr. U. Reinhardt,
Tel. 39/27 87

Abteilung Ägyptologie

Welderweg 18 (Philosophicum)

Leitung: Prof. E. Winter, Tel. 39/24 38

Institut für klassische Archäologie

Welderweg 18 (Philosophicum)

Direktor: Prof. F. Brommer, Tel. 39/25 87, Sekretariat: R. Kerbeck, Tel. 39/27 53

Professoren: G. Hafner, Tel. 39/27 54

Ass.-Prof. H. Büsing, Tel. 39/33 89

Wiss. Mitarbeiter: Dr. U. Höckmann, Tel. 39/27 53

Fotolabor: B. Dombrowski

Kunstgeschichtliches Institut

Binger Straße 26

Leitung: Prof. F. Fischer, Tel. 39/22 58, 39/34 95, Sekretariat: Ulla Heinzmann, Tel. 39/22 58, 39/34 95

Professoren: F. Arens, Tel. 39/22 58, H. Biermann, Tel. 39/34 95, R. Hamann MacLean, em.

Ass.-Prof.: Prof. Dr. O. Feld, Tel. 39/22 58

Wiss. Mitarbeiter: Prof. Dr. H.-J. Imiela, Tel. 39/22 58, Dr. L. Schüßler, Tel. 39/22 58

Fotolabor: H. Zapp, Tel. 39/22 58

Seminar für Orientkunde

Welderweg 18 (Philosophicum)

Leitung: Prof. J. Benzing, Tel. 39/26 65, Sekretariat: Edith Tobien, Tel. 39/27 80

Professoren: H. Horst, Tel. 39/27 80, Helga Venzlaff, Tel. 39/27 79

Wiss. Mitarbeiter: Linde Jost, Tel. 39/27 79

Seminar für Indologie

Welderweg 18 (Philosophicum)

Leitung: Prof. G. Buddruss, Tel. 39/26 47, Sekretariat: G. Lezuo, Tel. 39/26 47

Professor: O. von Hinüber, Tel. 39/26 47

Wiss. Mitarbeiter: R. Söhnen, Tel. 39/43 80

Personalteil

A) Bedienstete der Universität

PROFESSOREN

a) Hauptamtliche Professoren

ANDRIANNE, René, Dr. phil., Französische Literaturgeschichte,
65 Mainz, Göttelmannstraße 12, Tel. 8 98 44
Sprechstunden: Di 11–13, Zi. 228, Tel. 39/26 50

ARENS, Fritz, Dr. phil., Mittlere und neuere Kunstgeschichte,
65 Mainz-Bretzenheim, In den Gärten 11,
Sprechstunden: Fr 15–17, Tel. 39/22 58

- BENZING, Johannes, Dr. phil., Islamische Philologie und Islamkunde,**
6501 Heidesheim, Binger Straße 57, Tel. (0 61 32) 54 01,
Sprechstunden: nach den Vorlesungen, Tel. 39/26 65
- BIERMANN, Hartmut, Dr. phil., Mittlere und neuere Kunstgeschichte,**
65 Mainz, Göttelmannstraße 41, Tel. 8 97 21,
Sprechstunden: vor der Übung, Tel. 39/34 95
- BLÄNSDORF, Jürgen, Dr. phil., Klassische Philologie,**
65 Mainz 22, Südring 71, Tel. 3 59 44,
Sprechstunden: Di, Do 10–11; Studienstiftung: Di 11–12, Zi 346, Tel. 39/26 14
- BROMMER, Frank, Dr. phil., Klassische Archäologie,**
65 Mainz, Dijonstraße 18, Tel. 3 21 14 (Tel. 39/25 87)
- BUDDRUS, Georg, Dr. phil., Indologie,**
65 Mainz-Gonsenheim, Am Judensand 45, Tel. 3 25 00,
Sprechstunden: nach den Vorlesungen, Tel. 39/26 47
- ELWERT, W. Theodor, Dr. phil., Romanische Philologie, emeritiert,**
65 Mainz, Oberer Laubenheimer Weg 13, Tel. 2 76 73,
- FISCHER, Friedhelm, Dr. phil., Allgemeine Kunstgeschichte,**
6507 Ingelheim, Heidesheimer Straße 15, Tel. (0 61 32) 74 56,
Sprechstunden: n.V., Tel. 39/22 58
- HAFNER, German, Dr. phil., Klassische Archäologie,**
65 Mainz-Bretzenheim, Am Eselsweg 66, Tel. 3 49 45,
Sprechstunden: Fr 11–13, Tel. 39/27 54
- HAMANN-MACLEAN, Richard, Dr. phil., Allgemeine Kunstgeschichte, emeritiert,**
65 Mainz, Niklas-Vogt-Straße 14, Tel. 2 29 66 <8 29 16>
- VON HINÜBER, Oskar, Dr. phil., Indologie,**
65 Mainz, Hegelstraße 45, Tel. 3 15 41,
Sprechstunden: nach den Vorlesungen, Tel. 39/26 47
- HORST, Heribert, Dr. phil., Islamische Philologie und Semitistik,**
65 Mainz-Hechtsheim, Am Schinnergraben 58, Tel. 5 89 58,
Sprechstunden: nach den Vorlesungen, Zi 315, Tel. 39/27 80
- JANIK, Dieter, Dr. phil., Romanische Philologie,**
7417 Urach, Hochberg 45, Tel. (0 71 25) 42 21,
Sprechstunden: Do 17–18, Zi 233, Tel. 39/24 32
- JARNO, Edmond, Agrégé de l'Université, Französische Literaturgeschichte, emeritiert,**
65 Mainz-Gonsenheim, Lennebergplatz 12, Tel. 4 48 36,
Sprechstunden: Do 13–15, Zi 225, Tel. 39/26 51
- JOHANSON, Lars, Dr. phil., Turkologie,**
Batsman Nähls Gränd 3, S–163 60 Spanga, Schweden, Tel. 08–760 07 78
- KRÖLL, Heinz, Dr. phil., Romanische Philologie,**
62 Wiesbaden-Freudenberg, Frank-Wedekind-Straße 1, Tel. (0 61 21) 2 59 32,
Sprechstunden: Di 11–12, Zi 232, Tel. 39/28 16
- MARG, Walter, Dr. phil., Klassische Philologie, emeritiert,**
65 Mainz, Oberer Laubenheimer Weg 15, Tel. 8 28 35,
Sprechstunden: n.V., Zi 341, Tel. 39/22 35
- NEUMANN, Friedrich Wilhelm, Dr. phil., Slavistik, emeritiert,**
65 Mainz, Hultschiner Straße 9, Tel. 5 64 02
- NICOLAI, Walter, Dr. phil., Klassische Philologie,**
65 Mainz-Gonsenheim, Lennebergplatz 5, Tel. 4 43 60,
Sprechstunden: Do 10–11 und nach Vereinbarung, Zi 333, Tel. 39/34 00
- REITZENSTEIN, Erich, Dr. phil., Klassische Philologie, emeritiert,**
65 Mainz-Universität, Joh.-Friedr.-v.-Pfeiffer-Weg 9, Tel. 9 78 03,
Sprechstunden: nach Vereinbarung, Zi 339, Tel. 39/27 85

- SALLMANN, Klaus, Dr. phil., Klassische Philologie,
65 Mainz-Lerchenberg, Hermann-Hesse-Straße 110, Tel. 7 16 00,
Sprechstunden: Mo 10–11, Zi 338, Tel. 39/33 58
- SPIRA, Andreas, Dr. phil. Klassische Philologie,
65 Mainz, Große Weißgasse 9,
Sprechstunden: Mi 11–12, Zi 336, Tel. 39/27 84
- THIERFELDER, Andreas, Dr. phil., Klassische Philologie, emeritiert,
65 Mainz, Liegnitzer Straße 1, Tel. 5 66 71,
Sprechstunden: nach Vereinbarung, Zi 339, Tel. 39/27 85
- VENZLAFF, Helga, Dr. phil., Islamkunde und Islamische Philologie,
65 Mainz-Lerchenberg, Tucholskyweg 13, Tel. 7 18 76,
Sprechstunden: nach den Vorlesungen, Tel. 39/27 79
- WINTER, Erich, Dr. phil., Ägyptologie,
65 Mainz-Lerchenberg, Rubensallee 11, Tel. 7 24 18,
Sprechstunden: im Anschluß an die Vorlesung, Zi 342, Tel. 39/24 38
- WISSEMANN, Heinz, Dr. phil., Slavische Philologie,
65 Mainz-Finthen, Kettelerstraße 43, Tel. 4 02 13,
Sprechstunden: Do 16–17, Zi 28, Tel. 39/28 06
- WLOSOK, Antonie, Dr. phil., Klassische Philologie,
65 Mainz, Elsa-Brandström-Straße 19, Tel. 68 15 84,
Sprechstunden: Do 11–12 und nach Vereinbarung

b) Habilitierte Bedienstete

- FELD, Otto, Assistenzprofessor, Dr. phil., Kunstgeschichtliches Institut,
65 Mainz, Im Münchfeld 27, Tel. 3 21 39
- IMIELA, Hans-Jürgen, Ak. Oberrat, Dr. phil., Allgemeine Kunstgeschichte,
65 Mainz, Berliner Straße 31, Tel. 5 10 37
Sprechstunden: Di, Mi 9–12, Tel. 39/22 58
- RIESZ, János, Assistenzprofessor, Dr. phil., Romanische Philologie,
65 Mainz, Hegelstraße 54, Tel. 38 19 33,
Sprechstunden: Fr 10–12, SB II 03/241, Tel. 39/33 97
- TIETZ, Manfred, Ak. Oberrat, Dr. phil., Romanisches Seminar,
6501 Bodenheim, Fichteweg 77, Tel. (0 61 35) 33 25,
Sprechstunden: Mo 11–12, SB II/241, Tel. 39/33 97

ASSISTENZPROFESSOREN

- BÜSING, Hermann, Dr. phil., Institut für Klassische Archäologie,
65 Mainz-Laubenheim, Am Bornberg 2, Tel. 8 69 63
- FELD, Otto, Prof., Dr. phil., Kunstgeschichtliches Institut,
65 Mainz, Im Münchfeld 27, Tel. 3 21 39
- RIESZ, János, Prof. Dr. phil., Romanisches Seminar,
65 Mainz-Gonsenheim, Am Müllerwäldchen 6, Tel. 4 28 45,
Sprechstunden: Fr 10–12, SB II 03/241, Tel. 38/33 97

WISSENSCHAFTLICHE MITARBEITER

- CIOCCHINI, Brunella, Dr. phil., Romanisches Seminar,
65 Mainz, Am Gonsenheimer Spieß 18, Tel. 3 71 53,
Sprechstunden: Mi 13–14, SB II 03/231, Tel. 39/44 39
- DÖRR, Gerhard, Wiss. Angest., Romanisches Seminar,
65 Mainz-Gonsenheim, Mainzer Straße 1, Tel. 4 52 93,
Sprechstunden: Di 10–11, Zi 235, Tel. 39/24 32

- DUFEU, Bernard, Romanisches Seminar,
65 Mainz-Lerchenberg, Rilkeallee 187, Tel. 7 35 44
Sprechstunden: nach den Übungen, Zi 226, Tel. 39/34 10
- ENDEPOLS, Daniella, Wiss. Angest., Romanisches Seminar,
62 Wiesbaden, Lahnstraße 16, Tel. (0 61 21) 40 12 76,
Sprechstunden: nach den Übungen, Zi 234, Tel. 39/28 17
- GIERLICH, Rainer, Seminar für Klassische Philologie,
65 Mainz-Weisenau, Neideckerstraße 1,
Sprechstunden: Mi 10–11, Zi 337, Tel. 39/23 35
- GIESCHE, Maria, Seminar für Klassische Philologie,
65 Mainz-Bretzenheim, Hans-Böckler-Straße 83, Tel. 3 52 67,
Sprechstunden: Mi 10–12, Zi 330, Tel. 39/27 86
- HÖCKMANN, Ursula, Dr. phil., Wiss. Angest., Institut für Klassische Archäologie,
65 Mainz, Taunusstraße 39, Tel. 6 22 84,
Sprechstunden: Mi 9–10, Zi 357, Tel. 39/27 53
- HURSON, Didier, Wiss. Angest., Romanisches Seminar,
65 Mainz, Betzelsstraße 21,
Sprechstunden: nach den Übungen, Zi 236, Tel. 39/28 17
- IMIELA, Hans-Jürgen, Akad. Oberrat, Prof. Dr. phil., Kunstgeschichtliches Institut,
65 Mainz, Berliner Straße 31, Tel. 5 10 37,
Sprechstunden: Di, Mi 9–12, Tel. 39/22 58
- IMO, Wiltrud, Akad. Oberrätin, Romanisches Seminar,
65 Mainz-Mombach, Westring 257, Tel. 68 36 26,
Sprechstunden nach den Übungen, Zi 234, Tel. 39/28 17
- JOST, Linde, Wiss. Angest., Seminar für Orientkunde,
65 Mainz, Am Taubertsberg 4, Tel. 38 38 63,
Sprechstunden: Mo–Fr 10–12, Zi 309, Tel. 27 79
- KAEPPPEL, Eleonore, Romanisches Seminar,
65 Mainz, Im Münchfeld 9, Tel. 38 19 96,
Sprechstunden: Mo 11–12, Zi 235, Tel. 39/24 32
- KRAUSKOPF, Rüdiger, Seminar für Klassische Philologie,
6507 Ingelheim, Johann-Hinrich-Wichern-Straße 6, Tel. (0 61 32) 33 12,
Sprechstunden: Mi, Fr 10–11, Zi 334, Tel. 39/27 87
- KURZ, Gebhard, Akad. Oberrat, Dr. phil., Seminar für Klassische Philologie,
65 Mainz-Bretzenheim, Hans-Böckler-Straße 70, Tel. 36 11 41,
Sprechstunden: Mi 11–12, Zi 330, Tel. 39/27 86
- MEHLIS, Mireille, Wiss. Angest., Romanisches Seminar,
6501 Nieder-Olm, Am Teufelspfad 8, Tel. (0 61 36) 24 99,
Sprechstunden: nach den Übungen, Zi 234, Tel. 39/28 17
- MÜLLER, Dietram, Akad. Rat, Dr. phil., Seminar für Klassische Philologie,
62 Wiesbaden, Gustav-Freytag-Straße 25, Tel. (0 61 21) 37 06 91,
Sprechstunden: Do 10–11, Zi 333, Tel. 39/34 00
- NELS, Jean, Akad. Direktor, Romanisches Seminar,
65 Mainz-Hechtsheim, Peter-Weyer-Straße 75, Tel. 5 96 20,
Sprechstunden: nach den Übungen, Zi 236, Tel. 39/28 17
- PALME, Branka, Wiss. Angest., Dr. phil., Institut für Slavistik,
65 Mainz, Ludwigsburger Straße 6, Tel. 38 31 19,
Sprechstunden: nach den Übungen, Zi 386, Tel. 39/28 07
- PERÉZ-GONZÁLEZ, Lilia, Licenciada en filosofía y Letras, Romanisches Seminar,
65 Mainz, Rheinstraße 101, Tel. 2 62 61,
Sprechstunden: Mo 16–17, SB II 03/231, Tel. 39/44 39
- PETERS, Johanne, Dr. phil., Institut für Slavistik,
65 Mainz-Weisenau, Laubenheimer Straße 40, Tel. 8 23 16,
Sprechstunden: Do 10–12, Zi 38b, Tel. 39/28 15

- PETERSCHMITT, Alfred, Wiss. Angest., Romanisches Seminar,
53 Bonn-Holzlar, Heckenweg 18, Tel. (0 22 21) 48 19 60,
Sprechstunden: nach den Übungen, Zi 236, Tel. 39/28 17
- REINHARDT, Udo, Akad. Rat, Dr. phil., Seminar für Klassische Philologie,
65 Mainz, Am Gonsenheimer Spieß 8, Tel. 3 75 06,
Sprechstunden: Fr 10–11, Zi 334, Tel. 39/27 87
- RITSCHEL, Rudolf, Wiss. Angest., Institut für Slavistik,
6231 Schwalbach, Hessenstraße 14,
Sprechstunden: nach den Übungen, R 37 b, Tel. 39/28 15
- SCHERWINSKY, Felix, Romanisches Seminar,
6229 Schlangenbad/Ts. 3, Hauptstraße 31, Tel. (0 61 29) 94 76,
Sprechstunden: Di 11–13, Zi 226, Tel. 39/34 10
- SCHITIKOVA, Valeria, Institut für Slavistik,
75 Karlsruhe 41, Elsa-Brandström-Straße 13, Tel. (07 21) 47 23 78,
Sprechstunden: nach Vereinbarung, Zi 38 b
- SCHMIDT, Gerhard, Wiss. Angest., Romanisches Seminar,
62 Wiesbaden, Oranienstraße 35, Tel. (0 61 21) 37 14 46,
Sprechstunden: Mi 10–12, SB II 03/233, Tel. 39/44 39
- SCHÜSSLER, Luise, Wiss. Angest., Dr. phil., Kunstgeschichtliches Institut,
65 Mainz, Niklas-Vogt-Straße 14, Tel. 8 29 65
- SCOTTI-ROSIN, Michael, Akad. Rat, Dr. phil., Romanisches Seminar,
65 Mainz, Im Münchfeld 9, Tel. 3 22 66,
Sprechstunden: Fr 10–12, Zi 232, Tel. 39/28 16
- SLUPSKI, Annemarie, Akad. Oberrätin, Dr. phil., Institut für Slavistik,
65 Mainz-Gonsenheim, Kehlweg 17, Tel. 9 01 18,
Sprechstunden: nach Vereinbarung, Zi 27, Tel. 39/28 10
- SÖHNEN, Renate, Seminar für Indologie,
65 Mainz, Am Fort Gonsenheim 95, Tel. 3 29 51,
Sprechstunden: Di, Do 9–11, Zi 308, Tel. 39/43 80
- STAFFA, Ernst, Akad. Rat, Dr. phil., Diplom-Übersetzer, Russische Sprache,
Institut für Slavistik,
6228 Eltville, Schwalbacher Straße 34, Tel. (0 61 23) 35 85,
Sprechstunden: nach den Übungen, Raum 37b, Tel. 39/28 15
- SILVA-BRUMMEL, Maria Fernanda, Licenciada in Filologia, Germânica,
Romanisches Seminar,
65 Mainz, Adam-Karrillon-Straße 6, Tel. 7 48 98,
Sprechstunden: nach den Übungen, SB II 03/231, Tel. 39/44 39
- TIETZ, Manfred, Akad. Oberrat, Professor, Dr. phil., Romanisches Seminar,
6501 Bodenheim, Fichteweg 77, Tel. (0 61 35) 33 25,
Sprechstunden: Mo 15–17, SB II 03/243, Tel. 39/33 97
- TSURIKOV, Alexey, Wiss. Angest., Dr. phil., Institut für Slavistik,
5449 Bubach, Hauptstraße 17, Tel. (0 67 66) 3 84,
Sprechstunden: nach den Übungen, Zi 37b, Tel. 39/28 15
- TUSCHINSKY, Christian, M.A., Institut für Slavistik,
65 Mainz-Bretzenheim, Karl-Zörgiebel-Straße 54, Tel. 38 24 38
Sprechstunden: Mi 10–12, Zi 21, Tel. 39/28 09

B) Lehrbeauftragte und Nichtbedienstete Lehrkräfte

HONORARPROFESSOREN

- BÖHNER, Kurt, Dr. phil., Geschäftsführender Direktor des Römisch-Germanischen
Zentralmuseums Mainz, Frühmittelalterliche Archäologie,
65 Mainz-Hechtsheim, Georg-Büchner-Straße 29

BORNHEIM GEN. SCHILLING, Werner, Dr. phil., Landeskonservator von Rheinland-Pfalz,
Denkmalpflege,
62 Wiesbaden, Umlandstraße 14,
Sprechstunden: Landesamt für Denkmalpflege, 65 Mainz, Fischtorplatz 23,
Tel. 2 17 73

KLUMBACH, Hans, Dr. phil., Direktor am Römisch-Germanischen Zentralmuseum Mainz,
Römisch-Germanische Archäologie,
65 Mainz, Schneckenburgerstraße 11, Tel. 8 28 29

LEHRBEAUFTRAGTE

AL-BAYATI, Mehdi, Dr. phil., Sprachen und Literaturen nationaler Minderheiten im Irak,
62 Wiesbaden, Riederbergstraße 50, Tel. (0 61 21) 52 11 96

BECKER, Norbert, Dr. phil., Studiendirektor, Didaktik des Französischen,
65 Mainz-Marienberg, Altkönigstraße 62, Tel. 3 39 34,
Sprechstunden: nach den Übungen, SB II 03/233, Tel. 39/44 39

DE FARIA E CASTRO, Wladimir, Russische Sprache,
65 Mainz, Taunusstraße 7, Tel. 6 15 37,
Sprechstunden: nach den Übungen

CIOLEK, Thomas, Studienrat, Freies und gebundenes Zeichnen,
62 Wiesbaden, Niederwaldstraße 51

ERDMANN, Hanna, Dr. phil., Islamische Kunstgeschichte,
62 Wiesbaden, Sonnenberger Straße 7, Tel. (0 61 21) 30 29 46,
Sprechstunden: nach der Vorlesung

GEISLER, Veit, Dipl.-Ing., Oberbaurat, Architektonisches Zeichnen und Bauaufnahme,
65 Mainz, In der Meielache 48

KORENSKÝ, Vladislav, Tschechische Sprache,
664 Merzig a.d. Saar, Trierer Straße 43, Tel. (0 68 61) 22 75
Sprechstunden: nach den Übungen, Zi 21, Tel. 39/28 09

SINGER, Hans-Rudolf, Dr. phil., O. Prof. am Auslands- und Dolmetscherinstitut Germersheim,
Moderne Arabische Sprache und Literatur,
6728 Germersheim, Bahnhofstraße 6, Tel. (0 63 47) 12 14

SURANYI, Imre, Dr. phil., Ungarische Sprache,
6 Frankfurt/M., Auf der Lindenhöhe 23, Tel. (06 11) 51 50 17,
Sprechstunden: nach Vereinbarung, siehe auch FB 16

NICHTBEDIENTETE PROFESSOREN

KORN RUMPF, Hans-Jürgen, Dr. phil., Islamische Philologie und Islamkunde,
75 Karlsruhe 1, Mathystraße 29

Lehrveranstaltungen

ROMANISCHE PHILOLOGIE

Eröffnungssitzung und Einführung in das Studium (verpflichtend für alle Neuimmatrikulierten):
Donnerstag, 22. April 1976, 9–11, P 2

Vorlesungen

Histoire de la littérature française de 1900 à 1914 2-std., Di 9–11, P 5	R. Andrianne
Géographie littéraire de la France (II): Normandie, Picardie, Artois et Flandre 1-std., Do 11–12, P 2	E. Jarno
La vie littéraire de 1870 à 1900 (naturalisme, Parnasse, symbolisme) 3-std., Do 15–17, Fr 10–11, P 108	E. Jarno
Kontrastive Grammatik (am Beispiel des Deutschen und Französischen) 2-std., Mo 12–13, Di 12–13, P 204	H. Kröll
Die altfranzösischen lyrischen Genera 2-std., Mo 15.30–17, SB II 03-242	M. Tietz
La société française 1-std., Do 11–12, P 10	Danielle Endepols
Die Literatur des italienischen Futurismus 2-std., Mo 11–13, SB II 03-242	J. Riesz
El esperpento de Valle-Inclán en „Martes de Carnaval“ y „Tirano Banderas“ (in spanischer Sprache) 1-std., Mo 17–18, P 107	D. Janik durch L. Pérez González
La „questione meridionale“ nella narrativa italiana contemporanea (in italienischer Sprache) 1-std., Mo 13–14, P 107	N.N. durch Ciocchi
Teatro português contemporâneo (in portugiesischer Sprache) 1-std., Mo 16–17, P 107	H. Kröll durch F. Silva-Brummel

Proseminare einführenden Charakters

Für die einführenden Proseminare liegen vor Semesterbeginn Listen aus. Zeit und Ort werden rechtzeitig durch Anschlag am Schwarzen Brett des Romanischen Seminars bekanntgegeben.

Baudelaire: Les fleurs du mal 2-std., Di 8.30–10, P 108	G. Dörr
Abbé Prévost: Histoire du chevalier des Grieux et de Manon Lescaut 2-std., Mi 8.30–10, SB II 03-152	G. Schmidt
Einführung in die Sprachwissenschaft 2-std., Parallelkurs A: Mi 8.30–10, P 108 Parallelkurs B: Mi 10–12, P 106	M. Scotti-Rosin
Einführung ins Altfranzösische 2-std., Parallelkurs A: Mo 13.30–15, SB II 03-242 Parallelkurs B: Fr 8.30–10, P 202	M. Tietz

Proseminare

Themenvergabe für die thematisch gebundenen Proseminare erfolgt in den jeweiligen Sprechstunden ab Ende des Wintersemesters

Einführung in die Interpretation französischer Verslyrik 2-std., Mi 17–19, SB II 03-242	D. Janik
Lektürekurs: Michel Butor 2-std., Di 11–13, P 108	G. Dörr
Diderot 2-std., Di 17–19, P 12	G. Schmidt
Übungen zur Geschichte der französischen Sprache im 18. Jahrhundert 2-std., Do 16–18, SB II 03-152	G. Schmidt
Entwicklung des französischen Wortschatzes unter besonderer Berücksichtigung des 20. Jahrhunderts 2-std., Do 10–12, P 202	M. Scotti-Rosin
Analyse von Sachtexten 1-std., Do 17–18, P 107	N. Becker
Politische und soziale Strukturen des modernen Spanien 2-std., Do 13.30–15, SB II 03-242	M. Scotti-Rosin

Seminare

Etude structurale du poème „Les Chats“ de Baudelaire 2-std., Do 11–13, P 108	R. Andrienne
Le Romantisme 2-std., Mo 10–12, P 108	R. Andrienne
Die surrealistische Bewegung in der französischen Literatur 2-std., Di 16–18, P 11	D. Janik
Romanciers d'hier (suite): Giono, Aymé, van der Meersch 2-std., Fr 11–13, P 108	E. Jarno
Gaston Bachelard: La philosophie du non 2-std., Do 14–16, P 7	J. Kopper M. Tietz G. Schmidt
Probleme der deutsch-französischen Übersetzung (Abgeschlossener Klausurenkurs, Teilnahmebedingung) 2-std., Mi 16 s.t.–17.30, P 208	H. Kröll B. Dufeu
Ausgewählte Aspekte der Semantik 2-std., Di 15 s.t.–16.30, P 108	H. Kröll
La Fontaines Fabeln 2-std., Mo 17–19, SB II 03/242	J. Riesz
Probleme des Anfangsunterrichtes 1-std., Do 15–16, SB II 03/242	N. Becker
Grundzüge der hispanoamerikanischen Literatur 2-std., Do 15–17, P 203	D. Janik
Übungen	
Lecture d'articles de journaux 1-std., Di 14–15, P 108	A. Peterschmitt
Korrekturübungen 1-std., Mo 14–15, P 104	N. Becker
Lectura y comentario de los esperpentos contenidos en el tomo "Martes de Carnaval" de Valle-Inclán 1-std., Mo 18–19, P 108	L. Pérez González

Lettura di un autore italiano contemporaneo: Carlo Levi, "Cristo si è fermato a Eboli"		B. Ciocchini
2-std., Di 15–17,	P 107	
Leitura e Interpretação de um Dramaturgo Português contemporâneo		F. Silva-Brummel
1-std., Mi 13–14,	P 107	
Sprachkurse		
Für alle Sprachkurse liegen vor Semesterbeginn Listen aus. Zeit und Ort werden rechtzeitig durch Anschlag am Schwarzen Brett des Romanischen Seminars bekanntgegeben.		
„Brückenkurs“. Sprachkurs für Studienanfänger mit geringen Französischkenntnissen (ca. 3 Jahre Unterricht)		
2-std., Mo 8.30–10,	P 104	W. Imo
Grundkurs: Übungen zu Wortschatz, Grammatik, Stilistik und Übersetzung (1.–4. Semester)		
2-std.,		
Parallelkurs A: Fr 9.30–11,	P 204	D. Hurson
Parallelkurs B: Di 16–18,	P 102	D. Endepols
Parallelkurs C: Do 15–17,	P 102	M. Mehliß
Französische Grammatik (Elementarstufe für untere und mittlere Semester)		
2-std.,		
Parallelkurs A: Di 11–13,	SB II 03-242	D. Hurson
Parallelkurs B: Mo 15–17,	P 5	M. Mehliß
Parallelkurs C: Di 9–11,	P 12	A. Peterschmitt
Französische Grammatik im Sprachlabor (für untere und mittlere Semester)		
1-std., Di 8–9,	SL (P 013)	W. Imo
Französische Grammatik für Fortgeschrittene		
1-std., Do 9–10,	P 108	J. Nels
2-std., Fr 11–13,	P 204	D. Hurson
Deutsch-französische Übersetzungsübungen (Mittelkurs)		
2-std.,		
Parallelkurs A: Mo 15–17,	P 13	J. Nels
Parallelkurs B: Di 16–18,	P 7	A. Peterschmitt
Parallelkurs C: Mi 12–14,	P 7	A. Peterschmitt
Deutsch-französische Übersetzungsübungen (Oberkurs)		
2-std.,		
Parallelkurs A: Mi 8.30–10,	P 104	D. Endepols
Parallelkurs B: Mo 17–19,	P 104	M. Mehliß
Parallelkurs C: Di 14–16,	P 102	M. Mehliß
Französisch-deutsche Übersetzungsübungen an schwierigen Texten		
2-std.,		
Parallelkurs A: Di 11–13,	P 102	W. Imo
Parallelkurs B: Mi 9–11,	P 5	J. Nels
Dictée (Texte mittleren Schwierigkeitsgrades bis Staatsexamensniveau)		
1-std., Do 10–11,	P 104	D. Endepols
Französischer Aufsatz (für untere und mittlere Semester)		
2-std.,		
Parallelkurs A: Mi 11–13,	P 108	D. Endepols
Parallelkurs B: Di 9–11,	SB II 03-242	D. Hurson
Französischer Aufsatz (höhere Semester)		
2-std., Mi 15–17,	P 108	A. Peterschmitt
Vorbereitungskurs auf den schriftlichen Teil des Staatsexamens für das Lehramt an Realschulen (Voraussetzung: Mittelkurs-Abschluß)		
2-std., Di 9–11,	P 102	W. Imo

Klausurenkurs: Deutsch-französische und französisch-deutsche Übersetzungen (Voraussetzung: Oberkurs-Abschluß) 2-std., Parallelkurs A: für Studenten A – K Mo 10–12, P 10 bzw. P 203 Parallelkurs B: für Studenten L – Z Mo 10–12, P 10 bzw. P 203	W. Imo J. Nels
Klausurenkurs: Aufsatz (Voraussetzung: Oberkurs-Abschluß) 4-std., Di 16–20, SB II 03-242	M. Mehlis J. Nels
Explication de textes 1-std., Parallelkurs A: Do 14–15, P 108 Parallelkurs B: Do 11–12, SB II 03-242	M. Mehlis D. Hurson
Lecture de textes de civilisation (untere Semester) 1-std., Do 10–11, SB II 03-242	D. Hurson
Landeskunde für Examenssemester 2-std., Di 14–16, SB II 03-242	D. Endepols N. Becker
Lecture de textes de civilisation et discussion (höhere Semester) 1-std., Di 12–13, P 107	A. Peterschmitt
Cours de conversation 1-std., Mi 9–10, SB II 03-242	D. Hurson
Praktische Übungen zur französischen Aussprache (Voraussetzung zum Besuch der praktischen Phonetik-Kurse ist der vorangegangene Besuch der Einführungsvorlesung zur Phonetik) Teilnehmerzahl auf 10 Studenten beschränkt 1-std., Parallelkurs A: Mi 8–9, SL (R 013) Parallelkurs B: Mi 9–10, SL (R 013) Parallelkurs C: Do 8–9, SL (R 013) Parallelkurs D: Do 9–10, SL (R 013)	B. Dufeu
Exercices d'intonation Parallelkurs A: Di 9–10, P 200 Parallelkurs B: Di 10–11, P 200	B. Dufeu
Exercices individuels au laboratoire de langues 1-std., in zwei Gruppen, Mi 10–11, 14–15, SL (R 013)	B. Dufeu
Spanisch	
Spanischer Sprachkurs I (nur für Studierende der Romanischen Philologie, Wirtschaftspädagogen sowie Studierende im Nebenfach (MA und Promotion)) 2-std., Parallelkurs A: Di 16–17, P 12, Do 16–17, P 13 Parallelkurs B: Di 14–15, P 6, Do 17–18, P 108	L. Pérez González
Spanischer Sprachkurs II 2-std., Mo 15–16, P 108, Do 14–15, P 12	L. Pérez González
Spanischer Sprachkurs III 2-std., Di 15–16, P 202, Fr 13–14, P 108	L. Pérez González

Sprachlabor-Übungen in Verbindung mit dem spanischen Sprachkurs II		L. Pérez González
1-std.,		
Parallelkurs A: Mo 14–15,	SL (R 013) und P 108	
Parallelkurs B: Fr 15–16,	SL (R 013) und P 107	
Lektüre moderner Texte in spanischer Sprache		L. Pérez González
1-std., Fr 14–15,	P 107	
Übersetzungsübungen für Fortgeschrittene		L. Pérez González
1-std., Do 13–14,	P 107	
Italienisch		
Italienisch für Anfänger (für Hörer aller Fachbereiche)		B. Ciocchini
3-std., Mo 14–15,	P 13,	
Di 14–15,	P 10,	
Mi 14–15,	P 7	
Italienischer Mittelkurs I		B. Ciocchini
2-std., Mo 15–17,	P 4	
Sprachlabor-Übungen in Verbindung mit dem Mittelkurs I		B. Ciocchini
1-std., Di 13–14,	SL (R 013)	
Italienischer Mittelkurs II		B. Ciocchini
2-std., Do 15–17,	P 107	
Italienischer Oberkurs: Deutsch-italienische Übersetzungsübungen		B. Ciocchini
1-std., Do 14–15,	P 107	
Portugiesisch		
Portugiesischer Sprachkurs I (ohne oder mit geringen Vorkenntnissen) für Hörer aller Fachbereiche		M. F. Silva-Brummel
2-std., Mo 17–18,	SB II 03-144	
Do 17–18,	P 102	
Sprachlabor-Übungen im Zusammenhang mit dem portugiesischen Sprachkurs I		M. F. Silva-Brummel
1-std., Mi 12–13,	SL (R 013)	
Portugiesischer Sprachkurs II		M. F. Silva-Brummel
2-std., Di 14–15,	SB II 03-152	
Do 14–15,	P 203	
Portugiesischer Sprachkurs III		M. F. Silva-Brummel
2-std., Di 15–17,	SB II 03-152	
Portugiesischer Oberkurs (nur für Fortgeschrittene)		M. F. Silva-Brummel
2-std., Mo 14–16,	P 107	
Hinweis		
Kurse für Hörer aller Fachbereiche (Einzelheiten werden vor Semesterbeginn durch Anschläge an den Schwarzen Brettern des Romanischen Seminars und des Sprachlabors bekanntgegeben).		
Französisch für Hörer aller Fachbereiche		N. N.
4-std., Mo 19–21,	SL (R 013),	
Mi 13–15,	P 200	
Spanisch für Hörer aller Fachbereiche		N. N.
4-std., Mi 17–18,	P 200,	
Fr 9–11,	SL (R 013),	
Fr 11–12,	P 200	

SLAVISTIK

Vorlesungen

Geschichte der russischen Literatur der 1. Hälfte des 19. Jahrhunderts 2-std., Di, Do 17–18,	P 13	H. Wissemann
Russische Syntax II 2-std., Di, Do 18–19,	P 13	H. Wissemann
O russkich pisateljach 1-std., Di 11–12,	P 15	W. de Castro
Geschichte der serbischen und kroatischen Sprache, II. Teil, Formenlehre 2-std., Do 10–12,	R 36	B. Palme

Proseminare

Interpretation einer Erzählung von N.V. Gogol' 2-std., Mi 16–18,	P 15	J. Peters
Altkirchenslavisch I 2-std., Di 16–18,	P 15	C. Tuschinsky

Hauptseminar

Das Igor-Lied 2-std., Do 14–16,	P 15	H. Wissemann
------------------------------------	------	--------------

Übungen

Sprachwissenschaftliche Übung: Die Bedeutung der „lexikalischen Funktion“ für die Beherrschung der russischen Sprache 2-std., Mo 11–13,	P 107	E. Staffa
Landeskundliche Übung: Lektüre ausgewählter Kapitel aus den 22 Thesen zum 100. Geburtstag Lenins 2-std., Do 8–10,	P 15	E. Staffa
Phonetik und Intonation im Russischen (m. Klausuren) 2-std., Do 12–14,	AVI 200	E. Staffa
Mediale Unterrichtstechnik im Russischunterricht (Hospitationen in Mainzer Schulen) 2-std., Do 10–12,	AVI P 200	E. Staffa
Russische Idiomatik 2-std., Mo 11–13,	P 15	A. Tsurikov
Sprachkurse		
Russisch		
F1: Für Absolventen des Intensivkurses 6-std., Di 10–12 (R 40), Do 10–12 (R 40 oder P 15), Fr 13–15 (R 40)		R. Ritschel
Aufsatzübungen I 2-std., Fr 9–11,	P 15	A. Tsurikov
Grammatik für Fortgeschrittene 2-std., Mo 10–11, Fr 8–9,	P 15	A. Tsurikov
Präfix und Präposition in ihrer syntaktischen Entsprechung 2-std., Di 8–10,	P 15	E. Staffa

F3: Lektüre alltagsrelevanter Texte unter Berücksichtigung ausgewählter grammatischer Kapitel (ab 3. Semester)	R. Ritschel
2-std., Fr 11–13, R 40	
Aufsatzübungen II	A. Tsurikov
2-std., Mi 9–11, P 15	
F4: Lektüre alltagsrelevanter Texte unter Berücksichtigung ausgewählter grammatischer Kapitel (ab 4. Semester)	A. Ritschel
Ort und Zeit?	
Übersetzungen Deutsch-Russisch	A. Tsurikov
2-std., Mi 11–13, P 15	
Übersetzungen Russisch-Deutsch (ab 5. Semester)	R. Ritschel
2-std., Do 12–14, P 15	
Übersetzungen Russisch-Deutsch (ab 5. Semester) (mit Klausuren)	E. Staffa
2-std., Mo 15–17, P 15	
Übersetzungsübungen Russisch-Deutsch	W. de Castro
1-std., Di 12–13, P 7	
Übersetzungsübungen Deutsch-Russisch	W. de Castro
2-std., Di 14–16, SB II 03-144	
Russischer Klausurenkurs für Examensemester	A. Tsurikov
2-std., Mo 13–15, P 15	
Übersetzungen Deutsch-Russisch (ab 2. Sem.)	V. Schitikova
1-std., Mi 14–15, P 15	
Übersetzungen Deutsch-Russisch (ab 5. Semester)	V. Schitikova
2-std., Mi 16–18, SB II 03-134	
Alltag der sowjetischen Studenten, F 2-Kurs: Lektion 1–10.	V. Schitikova
Vorbereitung und Übersetzung der Texte	
1-std., Do 13–14, R 40	
Alltag der sowjetischen Studenten, F 3-Kurs: Lektion 11–20.	V. Schitikova
Vorbereitung und Übersetzung der Texte	
1-std., Do 14–15, R 40	
F 2- und F 3-Kurs: Individuelle und soziale Phase. Nachbereitung der Texte über den Alltag der sowjetischen Studenten	V. Schitikova
2-std., Do 10–12, SL 013	
Sowjetische Spielfilme als Grundlage umgangssprachlicher und literarischer Konversation	V. Schitikova
2-std., Di 12–14, AVI P 200	
Tschechisch	
Tschechisch für Anfänger	V. Kořenský
2-std., Mo 14–16, P 207	
Tschechisch für Fortgeschrittene	V. Kořenský
2-std., Mo 16–18, P 207	
Polnisch	
Polnisch für Anfänger	A. Slupski
2-std., Mo 8–9, P 15, Do 8–9, P 207	
Polnisch für Fortgeschrittene I	A. Slupski
2-std., Di 8–10, P 107	
Polnisch für Fortgeschrittene II	A. Slupski
2-std., Do 10–11, P 15, Fr 8–9, R 36	

Polnisch für Fortgeschrittene III			A. Slupski
1-std.,	Do 10–11,	P 107	
Konversation in polnischer Sprache über das Leben in Polen			A. Slupski
1-std.,	Do 11–12,	R 36	
Übersetzungsübungen Polnisch-Deutsch mit grammatischen Fragen			A. Slupski
2-std.,	Fr 9–11,	R 36	
Polnisch für alle Gruppen im Sprachlabor			A. Slupski
	Mo 9–10,		
	Do 9–10,	R 40	

Serbokroatisch

Serbokroatisch für Fortgeschrittene I			B. Palme
3-std.,	Mo 10–12,		
	Do 12–13,	R 40	
Serbokroatisch für Fortgeschrittene II			B. Palme
2-std.,	Mi 10–12,	R 40	
Serbokroatisch für Fortgeschrittene IV			B. Palme
2-std.,	Mo 9–10,	AVI 200	
	Mi 9–10,	R 40	
Serbokroatisch für sehr Fortgeschrittene, Lektüre, Konversation und Übersetzungen			B. Palme
3-std.,	Mo 12–13,	R 40,	
	Mi 12–13,	R 40,	
	Do 9–10,	R 36	

Ungarisch

Siehe unter FB 16, Geschichte

KLASSISCHE PHILOLOGIE

Vorlesungen

Odyssee			W. Nicolai
2-std.,	Mo 10–11,		
	Do 11–12,	P 206	
Herodot			W. Marg
2-std.,	Di, Mi 11–12,	P 206	
Thukydides			A. Spira
2-std.,	Di, Mi 12–13,	P 206	
Römische Elegie			J. Blänsdorf
3-std.,	Di, Mi, Do 9–10,	P 206	
Die Schlacht bei Actium nach den historischen Quellen und in der augusteischen Dichtung			A. Wlosok
3-std.,	Di, Mi, Do 10–11,	P 206	
Symmachus und seine Zeit			K. Sallmann
2-std.,	Mo 11–13,	P 206	
Historiae litterarum Latinarum conspectus per genera (Lateinische Literaturgeschichte im Überblick) (in lat. Sprache)			A. Thierfelder K. Sallmann
1-std.,	Fr 10–11,	P 206	
Historische lateinische Grammatik			H. Humbach
2-std.,	Di, Mi 14–15, oder Z.n.V.,	P Zi. 325	

Arbeitsgemeinschaft

Lesekreis: Antike und moderne Tragödien (Euripides, Seneca, Racine): W. Nicolai
in dt. Übersetzung; Schiller, Kleist)
(Studium Generale: für Hörer aller Fachbereiche)
2-std., Di 18–20, ÜR 331

Seminare und Übungen

a) für alle Stufen:

Griechische Lektüre: Lektüre zu Herodot (Fortsetzung) W. Marg
3-std., Do 19–22, in der Wohnung

Lateinische Lektüre: Cicero, Reden K. Sallmann
2-std., Fr 14–16, P 206

Lateinische Lektüre: Tibull, Properz J. Blänsdorf
2-std., Di 14.30–16, P 206

Seminar: Thukydides und Hobbes A. Spira
2-std., Do 12–14 P 206

Naturwissenschaftliches Denken der Klassischen Antike im F. Krafft
Oberstufenunterricht, Seminar (publice)
2-std., Mo 18–20, SB II 04-442

b) Unterstufe:

Griechisches Proseminar: Menander, Samia U. Reinhardt
2-std., Mi 14–16, P 206

Lateinisches Proseminar I: Terenz, Adelphen K. Sallmann
2-std., Di 16–18, P 206

Lateinisches Proseminar II: Minucius Felix A. Spira
2-std., Di 16–18, SB II 03-144

Griechische Stilübungen I/II D. Müller
3-std., Mo 14–16, ÜR 331,
Do 8–9, P 206

Vorkurs zu den lateinischen Stilübungen I R. Krauskopf
1-std., Di 8–9, P 206

Lateinische Stilübungen I U. Reinhardt
3-std., Mi 8–9 (zusammen mit Oberstufe), P 204
Fr 11–13, P 206

c) Oberstufe:

Griechisches Hauptseminar: Homerische Hymnen W. Nicolai
3-std., Do 16 s.t.–18.15, ÜR 331

Lateinisches Hauptseminar I: Lukrez J. Blänsdorf
2-std., Fr 16–18, P 206

Lateinisches Hauptseminar II: Lactantius, Epitome der divinae A. Wlosok
institutiones (mit Einführung in die frühchristliche Apologetik)
2-std., Di 16–18, ÜR 331

Lateinische Stilübungen II R. Krauskopf
3-std., Mi 8–9 (zusammen mit Unterstufe) P 204
Fr 11–13, P 202

Lateinisch-deutscher Übersetzungskurs J. Blänsdorf
2-std., Do 14–16, P 206
K. Sallmann
A. Wlosok

Griechische und lateinische Sprachkurse (für Hörer aller Fachbereiche)

Griechisch für Anfänger (mit Übungen in der Sprachlehranlage)		R. Gierlich
4-std., Mo 14-16,	P 206,	
Mi 14-16,	P 104,	
Mo 13-14	SL	
Griechisch für Fortgeschrittene		G. Kurz
4-std., Mo 14-16,	P 7	
Mi 14-16,	P 12	
Griechische Lektüre: Platon, Timaios		D. Müller
4-std., Mo 16-18,	P 6,	
Mi 16-18,	P 107	
Latein für Anfänger		G. Kurz
4-std.,		
Parallelkurs A: Mo 16-18,	P 2,	
Mi 16-18,	P 3	
Parallelkurs B: Di 14-16,	P 3,	
Do 14-16,	P 2	
Latein für Fortgeschrittene		
4-std.,		
Parallelkurs A: Di 16-18,	P 2,	G. Kurz
Do 16-18,	P 3	
Parallelkurs B: Mi 16-18,		U. Reinhardt
Fr 14-16,	P 2	
Lateinische Lektüre A: Caesar Bellum Gallicum		W. Hoben
4-std., Mo 17-19	P 103,	
Do 17-19,	P 207	
Lateinische Lektüre B: Cicero, Philosophische Schriften		R. Krauskopf
4-std., Mi 14-16,	P 203,	
Fr 14-16,	P 12	
Lateinische Lektüre C: Auswahl aus der Klassischen Lateinischen Poesie		M. Giesche
4-std., Di 14-16,	P 207,	
Do 14-16,	P 202	
Lateinische Lektüre D: Ausgewählte Texte mittelalterlicher Schriftsteller		D. Müller
4-std., Di 14-16,	ÜR 331,	
Do 16-18,	P 206	
Neugriechisch für Anfänger		D. Müller
3-std., Mi 13.30-15,	P 208	
Mi 15-16,	SL	
Neugriechisch für Fortgeschrittene II		D. Müller
2-std., Do 14-15,	SL	
Do 15-16,	P 6	

ÄGYPTOLOGIE

Vorlesungen

Geschichte der späteren 18. Dynastie		E. Winter
1-std., Di 16-17,	P 203	
Religiöse Literatur im alten Ägypten		E. Winter
1-std., Di 17-18,	P 203	
Einführung ins Hieratische		E. Winter
1-std., Di 18-19,	P 203	

Übungen

Historische Texte des Neuen Reiches		E. Winter
1-std., Fr 16–17,	P 203	
Koptisch, Lektüre: Texte von Nag'Hamadi		E.L. Rapp
1-std., Fr 15–16,	P 203	

Seminar

Handwerk im alten Ägypten		E. Winter
2-std., Fr 17–19,	P 203	

KLASSISCHE ARCHÄOLOGIE

Vorlesungen

Klassische Plastik		F. Brommer
3-std., Mo, Do, Fr 10–11,	Hs P 3	
Etruskische Kunst I		G. Hafner
2-std., Do 11–13,	Hs P 3	
Denkmälerkunde VII: Iulisch-claudische Periode		H. Büsing
Mi 12–13,	Hs P 3,	
Fr 9–10,	Hs P 4	

Seminare und Übungen

Theseus in der griechischen Kunst (Anfänger)		F. Brommer
2-std., n.V.,	P 210	
Doktorandenkolloquium		F. Brommer
2-std., n.V.,	P 210	
Probleme der griechischen Randkulturen (Fortgeschrittene)		G. Hafner
2-std., Di 10–12,	P 210	
Kolloquium über aktuelle archäologische Fragen		G. Hafner
2-std., Mo 8–10,	P 210	
Architektur der römischen Republik		H. Büsing
2-std., n.V.,	P 210	

KUNSTGESCHICHTE

Alle Lehrveranstaltungen finden, wenn nicht anders vermerkt, im Hörsaal oder Übungsraum des Kunstgeschichtlichen Instituts, Binger Straße 26, statt.

Vorlesungen

Geschichte der Kunst von der altchristlichen Zeit bis zur Gegenwart.		H.-J. Imiela
Überblick in 6 Semestern II: Das frühe Mittelalter		
2-std., Mo 18–19.30	(public)	
Klosterbau und Klosteranlage des Mittelalters		E. Arens
2-std., Fr 17.30–19	(public)	
Byzantinische Baukunst des Mittelalters		O. Feld
2-std., Mi 17–19		
Probleme des Manierismus		H. Biermann
2-std., Do 15–17	(public)	
Denkmalpflege, Kunstgeschichte und Antike		W. Bornheim gen. Schilling
1-std., Di 18–19		
Paris im 19. Jahrhundert II		H.-J. Imiela
2-std., Di 16–18	(public)	

Die Kunst der Seldschuken 1-std., Fr 15.15–16	(publice)	H. Erdmann
Seminare		
Proseminare für Kunsterzieher		
Übung in Mainzer Bauten und Museen 2-std., Mi 14.30–16		F. Arens
Beschreibung von Architekturen 2-std., Di 17.30–19		H. Biermann
Proseminare für Hauptfächer		
Ottonische Buchmalerei 2-std., Di 8.30–10		O. Feld
Gotische Architektur in Rheinland-Pfalz 2-std., Mi 14–15.30		F. Fischer
Zur Lithographie im 19. Jahrhundert 2-std., Mo 11–13		H.-J. Imiela
Hauptseminare für Kunsterzieher		
Kunsttheorien zwischen 1880 und 1930 2-std., Do 17–19		F. Fischer
Die Künstlergemeinschaft „Brücke“ 2-std., Mi 19–20.30		H.-J. Imiela
Hauptseminare für Hauptfächer		
Übungen zum Problem des Bilderstreites 2-std., Do 19–21		O. Feld
Barockarchitektur in Rom 2-std., Fr 11–13		H. Biermann
Jacques-Louis David 2-std., Do 9–11	(privatissime)	H.-J. Imiela
Oberseminare		
Die Geschichte der Bildreproduktion und ihre Rückwirkung auf die Kunstgeschichte 2-std., Fr 9–11		F. Fischer
Der Einfluß mittelalterlicher Kunst auf die moderne Malerei 2-std., Do 11–13	(privatissime)	F. Fischer
Über Klosterbau und Anlage zur Vorlesung 2-std., Mi 10–12	(privatissime)	F. Arens
Übung		
Übung zur Vorlesung: Die Kunst der Seldschuken 2-std., Fr 16.30–18	(privatissime)	H. Erdmann
Colloquium		
Colloquium mit Doktoranden und Kollegen 2-std., Di 16–18,	O.n.V.	F. Arens F. Fischer H. Biermann O. Feld H.J. Imiela

Exkursionen

Exkursionen zu Kunstdenkmälern und Museen; (nach vorheriger Ankündigung), ganztägig an Wochenenden und in der vorlesungs-freien Zeit

F. Arens
H. Biermann
O. Feld
F. Fischer
H.-J. Imiela

Künstlerische und technische Ausbildung

Freies und gebundenes Zeichnen
2-std., 14-tägl., Di 15–17, O.n.V.

Th. Ciolek

Baufnahmen und Architekturzeichnen
2-std., 14-tägl. Mo 14–16 n.V.

V. Geißler

ORIENTKUNDE

Vorlesungen

Der Islam: Aus Geschichte und Gegenwart (publice)
1-std., Di 17–18, Hs P 3

E.L. Rapp

Die Kunst der Seldschuken (publice)
1-std., Fr 15–16, Kunstgeschichtl. Inst.

H. Erdmann

Einführung in die Semitistik II (Gliederung – Bibliographie, Fortsetzung) (publice)
2-std., 14-tägl., Mi 14–15.30, ÜR 314

H.R. Singer

Übungen und Seminare

Übung zur Vorlesung: Kunst der Seldschuken
2-std., Fr 16.30–18, Kunstgeschichtl. Inst.

H. Erdmann

Seminar zur Religion des Islam
2-std., Mo 14.30–16, ÜR 314

H. Venzlaff

Arabisch für Anfänger (II. Semester)
2-std., Di 9–10, SB II 03-152
Do 10–11, P 108

H. Venzlaff

Arabisch III (Sprachlabor-Übungen) (publice)
2-std., Fr 14–16, P 200

M. al-Bayati

Arabische Kurzgeschichten (Kursorische Lektüre) (publice)
2-std., 14-tägl., Mi 11 s.t.–12.30, ÜR 314

H. R. Singer

Arabische Dichtung
1-std., Fr 9–10, ÜR 314

H. Horst

Texte zur modernen arabischen Rechtssprache (internationale Verträge) (publice)
2-std., 14-tägl., Mi 13–15, P 108

H.-J. Kornrumpf

Arabische Historiker
1-std., Mo 9–10, ÜR 314

H. Horst

Sumerisch: Lektüre archaischer Texte
1-std., Do 11–12, RK 41 Altbau

E. L. Rapp

Persisch II (für Fortgeschrittene)
2-std., Mo, Fr 10–11, ÜR 314

H. Horst

Persische Epen
1-std., Mo 11–12, ÜR 314

H. Horst

Kurdische Grammatik (publice)
1-std., Di Z.n.V., ÜR 314

M. al-Bayati

Kurdische Lektüre aus der neuen Bibel-Übersetzung (publice) 1-std., Mo, Z.n.V., ÜR 314	M. al-Bayati
Türkisch für Anfänger 2-std., Di 10–11, Do 9–10, ÜR 314	H. Venzlaff
Leichte türkische Lektüre 1-std., Fr 11–12, ÜR 314	H. Horst
Fragen zur türkischen Grammatik 2-std., Z.n.V., ÜR 314	L. Johanson
Tevfik Fikret 2-std., 14-tägl., Mi 10–12, ÜR 314	H.-J. Kornrumpf
Lektüre türkmenischer Märchen (publice) 1-std., Z.n.V., ÜR 314	M. al-Bayati
Koptisch: Lektüre von Nag' Hamadi-Texten 1-std., Fr 15–16, P 203	E. L. Rapp
Hausa-Lektüre 1-std., Fr 16–17, ÜR 314	E. L. Rapp
Afrikaans: Literatur 1-std., Fr 17–18, ÜR 314	E. L. Rapp

INDOLOGIE

Vorlesungen

Indische Geschichte im Überblick I: Die Quellen 2-std., Di, Do 17–18, R 314	O. v. Hinüber
--	---------------

Seminare und Übungen

Einführung in das Hindi 2-std., Z.n.V., R 321	G. Buddruss
Lektüre moderner Hindi-Prosa 2-std., Z.n.V., R 321	G. Buddruss
Interpretation ausgewählter Hymnen des Rigveda 2-std., Z.n.V., R 321	G. Buddruss
Die Nala-Episode aus dem Mahābhārata (Sanskrit II) 2-std., Z.n.V., R 314	O. v. Hinüber
Das Kunāljātaka 2-std., Z.n.V., R 314	O. v. Hinüber

FUNKKOLLEG Literatur
Anmeldeschluß: 15.9.1976

16. Fachbereich Geschichtswissenschaft

Anschrift: 65 Mainz, Postfach 3980, Welderweg 18 (Philosophicum)

Dekan: Prof. Dr. Georg Wild, Sprechzeiten: nach Vereinbarung, P Zi. 127, Tel. 39/34 22 u. 34 05

Dekanat: Henni Schmitt, Sprechzeiten: Mo–Fr 9–12, P Zi. 125, Tel. 39/34 22

Informationen für Studierende

STUDIENFÄCHER UND -ABSCHLUSSMÖGLICHKEITEN

Vor- und Frühgeschichte: Magister; Promotion, die keine Abschlußprüfung voraussetzt.

Alte Geschichte: Magister; Promotion, die keine Abschlußprüfung voraussetzt.

Geschichte: Staatsprüfung für das Lehramt an Realschulen; Staatsprüfung für das Lehramt an Gymnasien.

Mittlere und Neuere Geschichte: Magister; Promotion, die keine Abschlußprüfung voraussetzt.

Geschichtliche Hilfswissenschaften. Promotion, die keine Abschlußprüfung voraussetzt.

Byzantinistik: Magister; Promotion, die keine Abschlußprüfung voraussetzt.

Buch-, Schrift- und Druckwesen: Magister; Promotion, die keine Abschlußprüfung voraussetzt.

Musikwissenschaft: Magister; Promotion, die keine Abschlußprüfung voraussetzt; Staatsprüfung für das Lehramt an Realschulen; Staatsprüfung für das Lehramt an Gymnasien.

BIBLIOTHEKEN

Dipl.-Bibliothekarin A. Haubrich, R 123, Tel. 39/43 33

Bibliothek des Instituts für Vor- und Frühgeschichte, R 134, Mo–Fr 9–17

Bibliothek des Instituts für Alte Geschichte, R 353, Mo–Fr 8.30–18

Bibliothek des Historischen Seminars, R 123, Mo–Fr 8–20

Bibliothek der Byzantinistik, P R. 352

Bibliothek des Musikwissenschaftlichen Instituts, Mo–Fr 8.30–17.30

Bibliothek des Instituts für Buchwesen: R 23, Mo–Fr 10–17

Bibliothek des Instituts für Osteuropäische Geschichte, R 37, Mo–Fr 9–17

STUDIENBERATUNG

Geschichte: Mi 9–11, P Zi. 118

STUDIENPLAN

Studienplan für das Fach Vor- u. Frühgeschichte (liegt dem Kultusministerium zur Genehmigung vor)

Studienplan für das Fach Geschichte (liegt dem Kultusministerium zur Genehmigung vor)

Studienplan für das Fach Byzantinistik (liegt dem Kultusministerium zur Genehmigung vor)

Studienplan für das Fach Buch-, Schrift- und Druckwesen (in Bearbeitung)

Studienplan für das Fach Musikwissenschaft (liegt dem Kultusministerium zur Genehmigung vor)

PRÜFUNGSORDNUNGEN, PRÜFUNGSÄMTER UND -AUSSCHÜSSE

Lehramt an Gymnasien

Prüfungsordnung: „Ordnung der Wissenschaftlichen Prüfung für das Lehramt an Gymnasien“ vom 14.6.1974, veröffentlicht im Amtsblatt des Kultusministeriums Rheinland-Pfalz, Nr. 11 vom 12. Juli 1974, Seite 253–286; zu beziehen vom Verlag Emil Sommer, 6718 Grünstadt/Pfalz oder über den Buchhandel; Bestell-Nr.: Sch 134, Preis 3,40 DM.

Lehramt an Realschulen

Prüfungsordnung: „Ordnung der Fachwissenschaftlichen Prüfung für das Lehramt an Realschulen in Rheinland-Pfalz“, veröffentlicht im Amtsblatt des Kultusministeriums Rheinland-Pfalz, Nr. 19/66, Seite 419 (vergriffen; eine neue Prüfungsordnung ist in Vorbereitung).

Prüfungsamt: Landesprüfungsamt für das Lehramt an Schulen in Rheinland-Pfalz – Abt. VII des Kultusministeriums Rheinland-Pfalz

Präsident: Ministerialdirigent Dr. LESSING

Sprechzeiten in der Universität: SB II, Zi. 03/342, Mi 9–11, Tel. 39/28 00/01

Sprechzeiten im Kultusministerium: Di, Fr 9–12, Zi 316, Tel. 16/45 25 und 45 26

Wissenschaftliche Prüfung für das Lehramt an Gymnasien:

Ministerialrat SAFFERLING

Sprechzeiten in der Universität: SB II, Zi. 03–342, Mi 9–11, Tel. 39/28 02

Sprechzeiten im Kultusministerium: Di, Fr 9–12, Zi. 321, Tel. 16/45 30

Frau SCHERLENZKY

Sprechzeiten in der Universität: SB II, Zi. 03–341, Tel. 39/28 05

Mo, Di, Mi, Fr 10–12

Fachwissenschaftliche Prüfung für das Lehramt an Realschulen:

Ministerialrat MÖLLER

Sprechzeiten in der Universität: SB II, Zi. 03–342, Tel. 39/28 02, Mi 9–11

Sprechzeiten im Kultusministerium: Di, Fr 9–12, Zi 307, Tel. 16/45 29

Frau Gertrud MÜLLER

Sprechzeiten in der Universität: SB II, Zi. 03–333, Tel. 39/28 04, Di–Fr 10–12

Magister Artium

Prüfungsordnung: Ordnung für die Akademische Abschlußprüfung (Magisterprüfungsordnung vom 5. 2. 1963 in der Fassung vom 16.2.1971; erhältlich in den Dekanaten der Fachbereiche 11–16

Promotion

Die neue Promotionsordnung liegt dem Kultusministerium zur Genehmigung vor.

EINFÜHRUNGSVERANSTALTUNGEN ZU BEGINN DES SEMESTERS

Eröffnungssitzung und Einführung in das Studium der Geschichte: Do, 22.4.1976, 11–13, P 4

KOMMENTAR ZU DEN LEHRVERANSTALTUNGEN

Der Kommentar zu den Lehrveranstaltungen für die Studienfächer des 16. Fachbereichs liegt ab 1. Februar 1976 vor; erhältlich in P Zi. 121, Zi. 123.

Wissenschaftliche Einrichtungen

Integrierte wissenschaftliche Einrichtungen mit eigener Leitung, ohne eigene Verwaltung.

Institut für Vor- und Frühgeschichte

Welderweg 18 (Philosophicum)

Leitung: N. N., Sekretariat: A. Asch, S. Kohz, Tel. 39/26 67

Professor: W. Rätzel, Tel. 39/33 92

Ass.-Prof.: Prof. Dr. N. Bantelmann, Tel. 39/26 67

Wiss. Mitarbeiter: Dr. Barbara Lettmann, Tel. 39/28 86

Institut für Alte Geschichte

Welderweg 18 (Philosophicum)

Leitung: Prof. H. Bellen, Tel. 39/27 51, Sekretariat: E. Bitsch, Tel. 39/27 52

Wiss. Mitarbeiter: Dr. W. Hoben, Tel. 39/33 56, Dr. L. Schumacher, Tel. 39/33 55

Historisches Seminar

Welderweg 18 (Philosophicum)

Geschäftsführung: Prof. Dr. K. Fuchs, Tel. 39/28 96, Sekretariat: I. Kramers, Tel. 39/28 96

Abteilung I: Neuere Geschichte

Welderweg 18 (Philosophicum)

Prof. H. Weber, Tel. 39/26 63, Sekretariat: R. Schuchmann, Tel. 39/26 12

Wiss. Mitarbeiter: K.-P. Decker, Tel. 39/26 63, F. Dumont, Tel. 39/27 75, A. Luttenberger, Tel. 39/26 63, Dr. W. G. Rödel, Tel. 39/32 81, Dr. Elfriede Salden, Tel. 39/27 76

Abteilung II: Mittelalter

Welderweg 18 (Philosophicum)

Prof. A. Becker, Tel. 39/26 64, Prof. J. J. Menzel, Tel. 39/32 81, Sekretariat: E. Tönges, Tel. 39/27 75

Wiss. Mitarbeiter: E.D. Hehl, Tel. 39/26 64, Ingrid Ringel, Tel. 39/27 74, Dr. F. Staab, Tel. 39/27 74

Abteilung III: Vergleichende Landesgeschichte

Welderweg 18 (Philosophicum)

Prof. A. Gerlich, Tel. 39/22 65, Prof. W. Dotzauer, Tel. 39/27 74, Prof. H. Duchhardt, Sekretariat: L. Schröder, Tel. 39/27 75

Wiss. Mitarbeiter: K.-H. Spieß, Tel. 39/22 65

Abteilung IV: Neueste Geschichte

Welderweg 18 (Philosophicum)

Prof. W. Baumgart, Tel. 39/26 69, Prof. K. Fuchs, Tel. 39/28 96, Sekretariat: H. Riehm, Tel. 39/26 12

Wiss. Mitarbeiter: D. Erxleben, Tel. 39/26 69, Dr. E. Verchau, Tel. 39/27 76

Abteilung V: Byzantinistik

Welderweg 18 (Philosophicum)

Prof. A. Hohlweg, Tel. 39/27 82, Sekretariat: N. N., Tel. 39/42 92

Institut für Buchwesen

Welderweg 18 (Philosophicum)

Leitung: N. N., Tel. 39/25 80

Wiss. Mitarbeiter: Dr. C. W. Gerhardt, Tel. 39/25 80

Ass.-Prof.: A. 'Swierk, Tel. 39/28 96

Musikwissenschaftliches Institut

Welderweg 18 (Philosophicum)

Leitung: Prof. H. Federhofer, Tel. 39/25 89, Sekretariat: U. Wadewitz, Tel. 39/22 59

Professoren: F.W. Riedel, Tel. 39/28 99, H. Unverricht, Tel. 39/27 81

Wiss. Mitarbeiter: Dr. K. Oehl, Tel. 39/22 59, Dr. H. Schneider, Tel. 39/34 14

Institut für Osteuropäische Geschichte

Welderweg 18 (Philosophicum)

Leitung: Prof. G. Rhode, Tel. 39/28 11, Sekretariat: G. Wolter, Tel. 39/28 12

Professoren: G. Wild, Tel. 39/28 10

Ass.-Prof.: U. Haustein, Tel. 39/28 13

Wiss. Mitarbeiter: Dr. Stanislaw Leblang, Tel. 41 01, Dr. G. Wagner, Tel. 39/28 14

Personalteil

A) Bedienstete der Universität

PROFESSOREN

a) Hauptamtliche Professoren

BAUMGART, Winfried, Dr. phil., Mittlere, Neuere und Neueste Geschichte,
65 Mainz-Bretzenheim, Südring 39, Tel. 3 35 54,
Sprechstunden: Do 12–13, Zi 109

BECKER, Alfons, Dr. phil., Mittelalterliche Geschichte,
65 Mainz-Bretzenheim, Bebelstraße 24, Tel. 3 43 59,
Sprechstunden: nach den Vorlesungen

BELLEN, Heinz, Dr. phil., Alte Geschichte,
65 Mainz-Gonsenheim, Alfred-Nobel-Straße 23, Tel. 9 99 19,
Sprechstunden: Fr 11–12, Zi 351

FEDERHOFER, Hellmut, Dr. phil., Musikwissenschaft und Musikgeschichte,
65 Mainz 21, Am Königsborn 18, Tel. 4 05 12,
Sprechstunden: Di, Do 17–18, Zi 158

FUCHS, Konrad, Dr. phil., Neuere Geschichte, Geschichtliche Landeskunde und
Sozial- und Wirtschaftsgeschichte,
65 Mainz, Unterer Michelsbergweg 10, Tel. 8 24 45
Sprechstunden: nach den Übungen, Zi 121a

- GERLICH, Alois, Dr. phil., Mittlere und Neuere Geschichte und Geschichtliche Landeskunde,
62 Wiesbaden, Fritz-Philippi-Straße 13, Tel. (0 61 21) 40 11 51,
Sprechstunden: Do 10–11, Zi 107
- HOHLWEG, Armin, Dr. phil., Byzantinistik und Neugriechische Philologie,
8011 Baldham, Rotwandstraße 45, Tel. (0 81 06) 85 68,
Sprechstunden: Di 13–14, Zi 345
- KESSEL, Eberhard, Dr. phil., Neueste Geschichte, Mittlere und Neuere Geschichte, emeritiert,
65 Mainz-Bretzenheim, Alfred-Mumbächer-Straße 34, Tel. 3 48 52,
Sprechstunden: nach den Vorlesungen und Übungen, Zi 113
- MENZEL, Josef Joachim, Dr. phil., Mittelalterliche Geschichte und Historische Hilfswissenschaften,
65 Mainz 41, Hinter der Kirche 26, Tel. (0 61 36) 56 95
- PETRY, Ludwig, Dr. phil., Mittlere und Neuere Geschichte, Geschichtliche Landeskunde, emeritiert,
65 Mainz 21, Am Weisel 42, Tel. 4 07 22
- RÄTZEL, Wilhelm, Dr. phil., Vor- und Frühgeschichte,
65 Mainz-Mombach, Westring 235, Tel. 68 34 06,
Sprechstunden: Fr 11–12, Institut für Vor- und Frühgeschichte, Zi 128
- RHODE, Gotthold, Dr. phil., Osteuropäische Geschichte, Mittlere und Neuere Geschichte,
65 Mainz-Gonsenheim, Kapellenstraße 8, Tel. 4 19 00,
Sprechstunden: Do 11–12, Zi 30
- RIEDEL, Friedrich Wilhelm, Dr. phil., Musikwissenschaft,
65 Mainz, Im Münchfeld 7, Tel. 3 16 04,
Sprechstunden: Di 18–19, und nach Vereinbarung, Zi 164
- RUPPEL, Aloys, Dr. phil., Dr. litt. et jur. h.c., Buch-, Schrift- und Druckwesen, emeritiert,
65 Mainz, Fischtorplatz 15, Tel. 2 62 78
- SCHMITZ, Arnold, Dr. phil., Musikwissenschaft und Musikgeschichte, emeritiert,
65 Mainz-Mombach, Westring 251, Tel. 4 43 70,
Sprechstunden: nach Vereinbarung
- SCHNEIDER, Carl, Dr. phil., Hellenistische und spätantike Religionsgeschichte, emeritiert,
672 Speyer, Siegbertstraße 1
- SIEBERT, Ferdinand, Dr. phil., a. D., Mittlere und Neuere Geschichte,
65 Mainz, Am Jugendwerk 24, Tel. 3 19 27,
Sprechstunden: nach der Vorlesung, Zi 113
- UNVERRICHT, Hubert, Dr. phil., Musikwissenschaft, Musikgeschichte und Systematische Musikwissenschaft,
65 Mainz-Bretzenheim, Hans-Böckler-Straße 43a, Tel. 36 16 06,
Sprechstunden: Di 11–13, Zi 163
- USLAR, Rafael von, Dr. phil., Vor- und Frühgeschichte, emeritiert,
65 Mainz-Hechtsheim, Georg-Büchner-Straße 27, Tel. 5 96 15
- WEBER, Hermann, Dr. phil., Mittlere und Neuere Geschichte,
65 Mainz, Weidmannstraße 16, Tel. 8 21 24,
Sprechstunden: nach den Vorlesungen, Zi 103
- WILD, Georg, Dr. theol., Osteuropäische Geschichte,
6501 Harxheim, Evangelisches Pfarrhaus, Tel. (0 61 49) 2 26,
Sprechstunden: nach der Vorlesung, Zi 26

b) Habilitierte Bedienstete

BANTELMANN, Niels, Assistenzprofessor, Dr. phil., Institut für Vor- und Frühgeschichte,
6536 Langenlonsheim, An den Weingärten 28, Tel. (0 67 04) 4 07,
Sprechstunden: nach Vereinbarung

DOTZAUER, Winfried, Privatdozent, Dr. phil., Neuere Geschichte und Geschichtliche Landes-
kunde,
65 Mainz, Am Taubertsberg 2,
Sprechstunden: Mi 10–11, Fr 11–12

DUCHHARDT, Heinz, Privatdozent, Dr. phil., Neuere Geschichte und Geschichtliche Landes-
kunde,
65 Mainz, Ludwigsburger Straße 2,
Sprechstunden: Mi 10–11

ASSISTENZPROFESSOREN

BANTELMANN, Niels, Professor, Dr. phil., Institut für Vor- und Frühgeschichte,
6536 Langenlonsheim, An den Weingärten 28, Tel. (0 67 04) 4 07

HAUSTEIN, Ulrich, Dr. phil., Institut für Osteuropäische Geschichte,
65 Mainz, Hegelstraße 45, Tel. 3 78 53,
Sprechstunden: Mi 12–13, Zi 38 (Bibliothek)

'SWIERK, Alfred, Dr. phil., Institut für Buchwesen,
65 Mainz-Drais, An den Weiden 8,
Sprechstunden: Mi 11–12, Zi 111, Tel. 39/28 96

WISSENSCHAFTLICHE MITARBEITER

DECKER, Klaus-Peter, Wiss. Ang., Historisches Seminar I
65 Mainz-Gonsenheim, Friedrichstraße 55

DUMONT, Franz, Wiss. Ang., Historisches Seminar I,
65 Mainz-Bretzenheim, Am Marienpfad 32, Tel. 3 45 11

ERXLEBEN, Detlef, Wiss. Ang., Historisches Seminar IV,
65 Mainz, Im Münchfeld 29

GERHARDT, Claus W., Dr. phil., Wiss. Ang., Institut für Buchwesen,
61 Darmstadt, Riedstraße 8, Tel. (0 61 51) 6 11 88

HEHL, Ernst Dieter, Wiss. Ang. Historisches Seminar II,
543 Montabaur, Dillstraße 9

HOBEN, Wolfgang, Dr. phil., Akad. Rat, Institut für Alte Geschichte,
65 Mainz 32, Altkönigstraße 60

LEBLANG, Stanislaw, Dr. phil., Wiss. Ang., Institut für Osteuropäische Geschichte,
6 Frankfurt/Main, Goldsteinsiedlung, Im Heisenrath 16, VI 4, Tel. (06 11) 35 68 02

LETTMANN, Barbara, Dr. Phil., Wiss. Ang., Institut für Vor- und Frühgeschichte,
6078 Neu Isenburg 2, Schwalbenstraße 6, Tel. (0 61 02) 5 17 94

LUTTENBERGER, Albrecht, Wiss. Ang. Historisches Seminar I,
65 Mainz-Lerchenberg, Spitzwegstraße 15

OEHL, Kurt Helmut, Dr. phil., Akad. Rat, Musikwissenschaftliches Institut,
65 Mainz-Mombach, Am Lemmchen 35, Tel. 68 36 30

RINGEL, Ingrid, Wiss. Ang., Historisches Seminar II,
65 Mainz, Am Gonsenheimer Spieß 18

RÖDEL, Walter G., Dr. phil., Akad. Oberrat, Historisches Seminar I,
65 Mainz, Am Gonsenheimer Spieß 6, Tel. 3 71 95,
Sprechstunden: Mo 10–11, Mi 15–16, Zi 120

- SALDEN, Elfriede, Dr. phil., Akad. Oberrätin, Historisches Seminar I,
65 Mainz-Ebersheim, Hinter der Kirche 28, Tel. (0 61 36) 57 35
Sprechstunden: nach den Übungen,
Studienberatung: Mi 9–11, Zi 118
- SCHNEIDER, Herbert, Dr. phil., Wiss. Ang., Musikwissenschaftliches Institut,
65 Mainz, Im Münchfeld 9, Tel. 39/34 14
- SCHUMACHER, Leonhard, Dr. phil., Wiss. Ang., Institut für Alte Geschichte,
65 Mainz, Am Gonsenheimer Spieß 8, Tel. 3 73 57
- SPIESS, Karl-Heinz, Wiss. Ang., Historisches Seminar III,
65 Mainz, Am Frankenhäng 11
- STAAB, Franz, Dr. phil., Wiss. Ang., Historisches Seminar II,
6203 Hochheim/Main, Friedrich-Ebert-Straße 33
- VERCHAU, Ekkhard, Dr. phil., Akad. Dir., Historisches Seminar IV,
65 Mainz-Bretzenheim, Bebelstraße 26, Tel. 2 33 84
Sprechstunden: nach den Übungen
- WAGNER, Gerhard, Dr. phil., Wiss. Ang., Institut für Osteuropäische Geschichte,
6501 Sörgenloch, Weinbergstraße 40, Tel. (0 61 36) 61 72

B) Lehrbeauftragte und Nichtbedienstete Lehrkräfte

HONORARPROFESSOREN

- BÖHNER, Kurt, Dr. phil., Geschäftsführender Direktor des Römisch-Germanischen
Zentralmuseums Mainz, Frühmittelalterliche Archäologie,
65 Mainz-Hechtsheim, Georg-Büchner-Straße 29, Tel. 5 96 01
- HUNDT, Hans-Jürgen, Dr. phil., Direktor i.R. am Römisch-Germanischen Zentralmuseum
Mainz, Vorgeschichte mit besonderer Berücksichtigung ihres techn. Bereiches,
62 Wiesbaden, Kesselbachstraße 4, Tel. (0 61 21) 52 59 24
- LAAFF, Ernst, Dr. phil., Musikwissenschaft,
62 Wiesbaden-Sonnenberg, Forststraße 16, Tel. (0 61 21) 54 22 24
- METZ, Wolfgang, Dr. phil., Bibliotheksdirektor,
Sozial- und Wirtschaftsgeschichte des Mittelalters,
672 Speyer, Albert-Schweitzer-Straße 14, Tel. (0 62 32) 35 15
- SANTE, Georg-Wilhelm, Dr. phil., Staatsarchivdirektor a.D.,
Archivkunde und Mittelrheinische Landesgeschichte (liest nicht)
62 Wiesbaden, Virchowstraße 2, Tel. (0 61 21) 7 38 69
- WALTER, Rudolf, Dr. phil., Professor an der Hochschule für Musik in Stuttgart,
Kirchenmusikdirektor, Musiktheorie,
6501 Eppenheim, Lessingstraße 3, Tel. (0 62 21) 7 57 43,
Sprechstunden: nach Vereinbarung

LEHRBEAUFTRAGTE

- BUCHER, Peter, Dr. phil., Archivrat, Paläographie, Aktenkunde, Film- und Tonquellen
der Neueren und Neuesten Geschichte,
54 Koblenz, Bundesarchiv, Am Wöllershof 12,
Sprechstunden: nach der Übung
- DELAPERRIÈRE, Jean,
65 Mainz, Schillerplatz 11
- ERNST, Hildegard,
6094 Bischofsheim, Berliner Straße 3
- GERHARDT, Claus W., Dr. phil., Institut für Buchwesen,
61 Darmstadt, Riedstraße 8, Tel. (0 61 51) 6 11 88

KÜNZL, Ernst, Dr. phil., Museumsdirektor, Römisch-Germanisches Zentralmuseum Mainz,
priv. Kaiserstraße 15, Tel. RGZM 2 87 44

MATHY, Helmut, Dr. phil., Ministerialrat, Geschichte der Mainzer Universität,
65 Mainz-Bretzenheim, Hans-Böckler-Straße 52b, Tel. 3 35 67,
Sprechstunden: nach der Übung

SURANYI, Imre, Dr. phil., Ungarische Sprache,
6 Frankfurt/Main, Auf der Lindenhöhe 23, Tel. (06 11) 51 50 17,
Sprechstunden: nach Vereinbarung

NICHTBEDIENTETE PROFESSOREN

VOLKMANN, Hans-Erich, Dr. phil., Neuere und Neueste Geschichte,
7815 Kirchzarten-Burg, Am Birkenhof 20, Tel. (0 76 61) 31 24
Sprechstunden: Mo nach der Vorlesung

Lehrveranstaltungen

VOR- UND FRÜHGESCHICHTE

Vorlesungen

Die vorrömische Eisenzeit Mitteleuropas II
2-std., Di 10–11, N. Bantelmann
Do 10–11, P 203

Einführung in die Vor- und Frühgeschichte Nordasiens (Sibirien und
Sowjet-Fernost) W. Rätzel
2-std., Mi 10–12, P 203

Seminar

Übungen zur vorrömischen Eisenzeit Mitteleuropas II N. Bantelmann
2-std., Di 14–16, P 203

Übungen

Der Beginn des Mittelalters im Spiegel der archäologischen Denkmäler K. Böhner
2-std., Z.u.O.n.V.

Übung zur Vorlesung (Einführung in die Vor- und Frühgeschichte
Nordasiens) W. Rätzel
2-std., Mo 15–17, P 203

Exkursionen zu vorgeschichtlichen Fundstätten W. Rätzel
ganztägig Z.u.O.n.V.

GESCHICHTE

Studienberatung E. Salden
2-std., Mi 9–11, Zi 118 d. Hist. Sem.

Eröffnungssitzung und Einführung in das Studium der Geschichte
Do 22.4.76, 11–13, P 4

Vorkurse

Einführung in das Studium der mittelalterlichen und neueren Geschichte
(obligatorisch für Studierende im 1. Fachsemester) mit Tutorium (n.V. 3-std.)

Vorkurs I: Do 15–17, Hs P 4 A. Gerlich

Vorkurs II: Fr 11–13,	Hs P 15	G. Rhode
Vorkurs III: Mo 18–20,	Hs P 4	H. Weber
Vorkurs IV: Fr 11–13,	Hs P 102	W. Baumgart

Vorlesungen

Das Studium der Alten Geschichte unter besonderer Berücksichtigung der Didaktik		H. Bellen
1-std., Fr 10–11,	Hs P 4	
Römische Geschichte: Rom erobert die Welt (264–133 v.Chr.)		H. Bellen
3-std., Di 9–11,		
Fr 9–10,	Hs P 4	
Das Merowingerreich und das Kontinuitätsproblem von der Antike zum Mittelalter		W. Metz
2-std., Fr 11–13,	Hs P 103	
Europäische Geschichte im 12. Jh., Teil I		A. Becker
3-std., Mo 10–12,		
Di 10–11,	Hs P 204	
Hauptströmungen des spätbyzantinischen Geisteslebens		A. Hohlweg
2-std., Di 14–16,	P 103	
Herrscheramt und Reich in Theorien des Spätmittelalters		A. Gerlich
3-std., Mo,Di,Do 12–13,	Hs P 4	
Sozialgeschichte Deutschlands in der frühen Neuzeit		H. Duchhardt
2-std., Di, Mi 9–10,	Hs P 103	
Geschichte Deutschlands von 1648–1697, publice		W. Dotzauer
2-std., Fr 9–11,	Hs P 103	
Europäische Geschichte im Zeitalter der Revolutionen (1770–1848)		H. Weber
3-std., Mo 9–10,		
Mi, Fr 8–9,	Hs P 3	
Russische Geschichte und polnische Frage vom Wiener Kongreß bis zur Reformperiode und zum Januaraufstand 1863		G. Rhode
3-std., Di,Do,Fr 9–10,	Hs P 104	
Quellenkunde zur Geschichte der Neuzeit: Das Zeitalter Bismarcks und Wilhelms II. (1871–1918)		W. Baumgart
2-std., 14-tägl., Do 9–11,	Hs P 102	
Wirtschafts- und Sozialgeschichte Deutschlands 1914–1933		K. Fuchs
2-std., Mo 11–12,		
Do 10–11,	Hs P 4	
Die politischen Parteien Polens in den Jahren zwischen den Weltkriegen		J. Holzer
2-std., Fr 13–15,	R 36	
Die Weimarer Republik, publice		E. Kessel
2-std., Mi 17–19,	Hs P 4	
Ursachen und Anfänge des Nationalsozialismus, publice		H.-E. Volkmann
1-std., Mo 12–13,	Hs P 2	
Schlesien in der deutschen und europäischen Geschichte		J. J. Menzel
2-std., Di 10–11,	Hs P 106	
Mi 10–11,	Hs P 104	

Proseminare

Althistorisches Proseminar: Die Reformen der Gracchen		W. Hoben
2-std.,		
Parallelkurs A: Di 17–19,	Hs P 208	
Parallelkurs B: Fr 11–13,	Hs P 208	

Römische Bürgerrechtspolitik in der ausgehenden Republik und im frühen Prinzipat 2-std., Di 17–19, Hs P 207	L. Schumacher
Mittelalterliches Proseminar: Übungen zur Ostgoten- und Lagobardenherrschaft in Italien 2-std., Mo 15–17, Hs P 103	F. Staab
Probleme der Verfassungs- und Rechtsgeschichte des 11. Jahrhunderts 2-std., Mo 17–19, Hs P 203	I. Ringel
Eigentum, Besitz und Staatlichkeit im hohen Mittelalter 2-std., Di 8.30–10, R 101 d. Hist. Sem.	E.-D. Hehl
Die Unabhängigkeitserklärung der USA 2-std., Mo 17–19, R 101 d. Hist. Sem.	W. G. Rödel
Vom Fürstenbund zum Rheinbund. Übungen zur Politik der Mittelstaaten am Ende des Alten Reiches 2-std., Di 18–20, Hs P 103	K. P. Decker
Nationale Befreiungsbewegungen und Nationalstaatsbildung in Südosteuropa im 19. Jh. 2-std., Mo 17–19, Hs P 15	U. Haustein
Die europäischen Mächte und der polnisch-sowjetische Krieg 1920 2-std., Di 14–16, Hs P 15	G. Wagner
Neuzeitl. Proseminar: Die Römkrise, privatissime 2-std., Do 11–13, R 101 d. Hist. Sem.	E. Verchau
Kolloquien/Übungen	
Kolloquium zur Vorlesung 1-std., Z.u.O.n.V.	K. Fuchs
Doktorandenarbeitsgemeinschaft, privatissime einmal monatl., Z.u.O.n.V.	A. Gerlich
Doktorandenkolloquium 2-std., 14-tägl., Di 20–22, R 101 d. Hist. Sem.	H. Weber
Arbeitskreis Historische Demographie Z.u.O.n.V.	A. Gerlich W. G. Rödel H. Weber
Die Römer in Deutschland. Einführung in die Archäologie des Römischen Reiches für Althistoriker 2-std., Do 11–13, Hs P 208	E. Künzl
Repetitorium zur Geschichte der römischen Kaiserzeit (f. Fortgeschrittene und Examssemester) 2-std., Do 9–11, Hs P 207	W. Hoben
Übungen zur Geschichte der Mainzer Universität, publice 2-std., Do 14–16, R 101 d. Hist. Sem.	H. Mathy
Repetitorium: Europäische Geschichte 1715–1770 2-std., Mi 10–12, R 101 d. Hist. Sem.	W. G. Rödel
Kolloquium f. Fortgeschrittene und Examssemester: Das europäische Staatensystem zwischen 1849 und 1861, privatissime 2-std., Mi 8.30–10, R 101 d. Hist. Sem.	E. Verchau
Der Norddeutsche Bund, privatissime 2-std., Do 18–20, Hs P 104	E. Verchau
Formenkundliche und paläontologische Übungen an Akten des 19. u. 20. Jahrhunderts 2-std., Do 14–16, Hs P 103	P. Bucher
Einführung in die osteuropäische Geschichte 2-std., Fr 14–16, Hs P 15	U. Haustein

Grundwissenschaftliche Übung: Allgemeine Quellenkunde 2-std., Di 16–18, Hs P 103	J. J. Menzel
Zur Theorie der Geschichtswissenschaft (ausgewählte Themen) 2-std., Di 10–12, Hs P 103	E. Salden
Didaktik der Geschichte I: Grundlagen der Fachdidaktik – Einführung in das Schulpraktikum 2-std., Mo 9.30–11, R 101 d. Hist. Sem.	E. Salden
Didaktik der Geschichte II (f. Studenten, die ein Schulpraktikum absolviert haben) 2-std., Do 10–12, Hs P 103	E. Salden
Lektüre eines antiken lateinischen Historikers: Caesar, Bellum Gallicum (für das Latinum) 4-std., Mo 17–19, P 103 Do 17–19, Hs P 207	W. Hoben
Lektüre eines antiken lateinischen Historikers 2-std., Do 17–19, Hs P 207	W. Hoben
Lateinische Quellenlektüre: Quellen zur europäischen Geschichte des 11. und 12. Jahrhunderts 2-std., Di 16–18, R 101 d. Hist. Sem.	A. Becker
Französisch für Historiker (Fortgeschrittene) 4-std., Mo, Di 14–16, SB II 03-153	H. Ernst
Französische Quellenlektüre: Auswahl von Texten (18.–20. Jahrhundert) 2-std., Mi 10–12, SB II 03-153	J. Delaperrière
Französische Quellenlektüre: Rousseau, Contrat social 2-std., Mi 17–19, Hs P 103	W. G. Rödel
Englische Quellenlektüre (Neuzeit) 2-std., Mi 11–13, Hs P 103	E. Salden
Ungarische Sprachübungen für Anfänger und Fortgeschrittene 6-std., Do 13–18, R 36	I. Surányi
Seminare	
Althistorisches Seminar: Römischer Imperialismus 2-std., Do 15–17, Hs P 208	H. Bellen
Probleme der merowingischen Gesellschaft 2-std., Fr 14–16, Hs P 103	W. Metz
Die byzantinische Kaiserkunde. Formale und inhaltliche Interpretation 2-std., Di 10–12, Zi 352	A. Hohlweg
Die Zisterzienser in Kirche, Staat und Gesellschaft des Mittelalters 2-std., Do 17–19, Hs P 103	J. J. Menzel
Staufer und Komnenen. Politische Konzeptionen und imperiale Idee im 12. Jahrhundert 2-std., Mo 16–18, Zi 352	A. Becker A. Hohlweg
Ritterkrieg und Bauernkrieg mit besonderer Berücksichtigung des Rheingebiets (1522–1525) 2-std., Mi 16 s.t.–17.30, R 101 d. Hist. Sem.	W. Dotzauer
Die Königskrönung in Deutschland und Frankreich in Mittelalter und Neuzeit, Teil II 2-std., Di 18–20, R 101 d. Hist. Sem.	A. Gerlich H. Weber
Die deutsche Universität des 18. Jahrhunderts, privatissime 2-std., Mo 15–17, Hs P 104	K. Fuchs

Der Wiener Kongreß 1814/15 2-std., Di 13.30–15,	R 101 d. Hist. Sem.	H. Duchhardt
Das Problem der Frontier in der amerikanischen Geschichte, privatissime 2-std., Do 11–13,	Hs P 203	K. Fuchs
Die Diktaturen in Europa 1918–1939. Versuch einer Typologie, privatissime 2-std., Do 16 s.t.–17.30,	Hs P 15	J. Holzer
Die deutsch-sowjetischen Beziehungen zur Zeit der Weimarer Republik 2-std., Di 18–20,	Hs P 15	G. Rhode
Der Hitler-Putsch und die Anfänge des Nationalsozialismus, privatissime 2-std., Fr 17–19,	R 101 d. Hist. Sem.	E. Kessel
Nationalsozialismus und Gesellschaft, privatissime 2-std., Mo 13–15,	R 101 d. Hist. Sem.	H.-E. Volkmann
Der Ausbruch des Zweiten Weltkrieges 2-std., Fr 15–17,	R 101 d. Hist. Sem.	W. Baumgart

BUCHWESEN

Vorlesungen

(2 Themen aus der Geschichte des Buchs) 4-std., Z.u.O.n.V.		N.N.
Buchschriften des Mittelalters 1-std., Do 17–18,	R 23	A. 'Swierk

Proseminar

Buchwissenschaft – Gegenstand und Methoden. (Einführung für Erstsemester) 2-std., Mo 15–17,	R 23	A. 'Swierk
---	------	------------

Übungen

Buchschriften des Mittelalters 1-std., Do 18–19,	R 23	A. 'Swierk
Buch-, Schrift- und Druckwesen: Ein Überblick anhand von Originalen im Gutenberg-Museum. (Nicht für Erstsemester) 3-std., Do 9–12,	Gutenberg-Museum	C. W. Gerhardt

Oberseminar

(Thema wird noch bekanntgegeben.) 2-std., Z.u.O.n.V.		N. N.
---	--	-------

MUSIKWISSENSCHAFT

Vorlesungen

Oper und Instrumentalmusik im Übergang vom Spätbarock zur Vorklassik (publice) 2-std., Mo 16–18,	R 161	H. Federhofer
Musik des 20. Jahrhunderts (publice) 2-std., Di 9–11,	R 161	H. Unverricht
Katholische und protestantische Kirchenmusik zwischen Reformation und Aufklärung (publice) 2-std., Di 11–13,	R 161	F. W. Riedel

Proseminare

Geistliches Volkslied und deutsches Kirchenlied vor 1700. Volkskundliche, theologische und musikalische Aspekte (gemeinsam mit FB 1)
2-std., Z.u.O.n.V. F. W. Riedel
F. Jürgensmeier

Pädagogische Musikpsychologie
2-std., Mo 10–12, R 161 H. Schneider

Hauptseminare

Gestaltanalytische Übungen
2-std., Z.n.V. R 161 H. Federhofer

Untersuchungen zur Overtüre von den Anfängen bis zur Romantik
2-std., Fr 9–11, R 161 H. Unverricht

Oberseminare

Besprechung wissenschaftlicher Arbeiten (für Doktoranden und Staatsexamenskandidaten)
2-std., Di 15–17, R 156 H. Federhofer

Besprechung musikwissenschaftlicher Arbeiten und Arbeitsmethoden (für Doktoranden und Staatsexamenskandidaten)
2-std., Di 18–20, R 156 H. Unverricht

„Über Reinheit der Tonkunst“ von Anton Friedrich Justus Thibaut (mit stilkundlichen Übungen) (für Examensemester und Doktoranden)
2-std., Di 19–21, R 161 F. W. Riedel

Übungen

Übersetzung und Interpretation der Traktate De arte musicae des Johannes de Grocheo und der Ars nova von Philipp de Vitry
2-std., Do 15–17, R 161 H. Unverricht

Einführung in die Musikbibliographie und in die musikwissenschaftliche Arbeitsweise
2-std., Fr 11–13, R 156 K. Oehl

Tabulaturen und neuere Notationsarten
1-std., Do 14–15, R 161 H. Schneider

Praktikum zur musikalischen Landeskunde: Klösterliche Musikkultur im 16. und 17. Jahrhundert, privatissime
2-std., Mo 18–20, R 161 F. W. Riedel

Harmonielehre II
1-std., Do 17 s.t., R 161 R. Walter

Kontrapunkt I
1-std., Do 17.45, R 161 R. Walter

Formenlehre II: Lied-, Variations- und Sonatenform
1-std., Do 18.30, R 161 R. Walter

Partitürkunde II
1-std., Do 19.15, R 161 R. Walter

17. Fachbereich Mathematik

Anschrift: 65 Mainz, Postfach 3980, Becherweg 17 (Sonderbau II)

Dekan: Prof. Dr. H. Rüßmann, Sprechzeiten: Do 10–12, SB II, Zi. 02-245, Tel. 39/33 40

Dekanat: Margit Dolezik, Sprechzeiten: Mo–Fr 9–12, SB II, Zi. 02-241, Tel. 39/22 70

Informationen für Studierende

STUDIENABSCHLUSSMÖGLICHKEITEN

Diplom; Promotion, die eine Abschlußprüfung voraussetzt; Staatsprüfung für das Lehramt an Realschulen; Staatsprüfung für das Lehramt an Gymnasien.

ZULASSUNGSBESCHRÄNKUNGEN

Studienanfänger für das Fach Mathematik bewerben sich über die ZVS, 46 Dortmund, Postfach 8000.

FACHBEREICHSBIBLIOTHEK

SB II, 02-423, Öffnungszeiten: Mo–Do 8.30–19.00, Fr 8.30–16.00

STUDIENBERATUNG

Bis **15.2.76:** Mo–Fr 10–12, SB II, Zi. 02-641

Ab **20.4.76:** Mo–Fr 10–12, SB II, Zi. 02-641

STUDIENPLAN

Studienplan für das Studienfach Mathematik (in Bearbeitung).

PRÜFUNGSORDNUNGEN, PRÜFUNGSÄMTER UND -AUSSCHÜSSE

Lehramt an Gymnasien

Prüfungsordnung: „Ordnung der Wissenschaftlichen Prüfung für das Lehramt an Gymnasien“ vom 14.6.1974, veröffentlicht im Amtsblatt des Kultusministeriums Rheinland-Pfalz, Nr. 11 vom 12. Juli 1974, Seiten 253–286; zu beziehen vom Verlag Emil Sommer, 6718 Grünstadt/Pfalz oder über den Buchhandel, Bestell-Nr.: Sch 134, Preis 3,40 DM.

Lehramt an Realschulen

Prüfungsordnung: „Ordnung der Fachwissenschaftlichen Prüfung für das Lehramt an Realschulen in Rheinland-Pfalz“, veröffentlicht im Amtsblatt des Kultusministeriums Rheinland-Pfalz, Nr. 19/66, Seite 419 (vergriffen; eine neue Prüfungsordnung ist in Vorbereitung).

Prüfungsamt. Landesprüfungsamt für das Lehramt an Schulen in Rheinland-Pfalz –
Abt. VII des Kultusministeriums Rheinland-Pfalz

Präsident: Ministerialdirigent Dr. LESSING

Sprechzeiten in der Universität: SB II, Zi. 03-342, Mi 9–11, Tel. 39/28 00/01

Sprechzeiten im Kultusministerium: Di, Fr 9–12, Zi 316, Tel. 16/45 25 und 45 26

Wissenschaftliche Prüfung für das Lehramt an Gymnasien:

Ministerialrat SAFFERLING

Sprechzeiten in der Universität: SB II, Zi. 03-342, Mi 9–11, Tel. 39/28 02

Sprechzeiten im Kultusministerium: Di, Fr 9–12, Zi. 321, Tel. 16/45 30

Frau SCHERLENZKY

Sprechzeiten in der Universität: SB II, Zi. 03-341, Tel. 39/28 05
Mo, Di, Mi, Fr 10-12

Fachwissenschaftliche Prüfung für das Lehramt an Realschulen

Ministerialrat MÖLLER

Sprechzeiten in der Universität: SB II, Zi. 03-342, Tel. 39/28 02, Mi 9-11

Sprechzeiten im Kultusministerium: Di, Fr 9-12, Zi. 307, Tel. 16/45 29

Frau Getrud MÜLLER

Sprechzeiten in der Universität: SB II, Zi. 03-333, Tel. 39/28 04, Di-Fr 10-12

Diplom

Prüfungsordnung, Ordnung der Diplomprüfung der Mathematik an der Johannes Gutenberg-Universität Mainz vom 31.5.1968 (neue Prüfungsordnung liegt dem Kultusministerium vor; erhältlich im Sekretariat SB II, 04-533)

Prüfungsausschuß

Vorsitzender: Prof. Dr. W. Bühler

Stellvertreter: Prof. Dr. Ulrich Staude, Prof. Dr. K. Doerk

Geschäftsstelle: Frau Körprich, SB II, 04-533, Tel. 39/27 19

Sprechzeiten: Di, Do 9.30-12

Promotion

Promotionsordnung der Naturwissenschaftlichen Fakultät der Johannes Gutenberg-Universität Mainz; genehmigt durch Erlaß des Ministers für Unterricht und Kultus von Rheinland-Pfalz vom 28.1.1965; erhältlich im Sekretariat, SB II 04-533.

KOMMENTAR ZU DEN LEHRVERANSTALTUNGEN

Der Kommentar zu den Lehrveranstaltungen des Fachbereichs Mathematik liegt ab 1. Februar 1976 vor; erhältlich im SB II, 02-212.

Wissenschaftliche Einrichtungen

Leitung: Prof. W. Börsch-Supan, Tel. 39/25 28, Sekretariat: Kessler, Tel. 39/23 27,
Prof. W. Bühler, Tel. 39/28 29, Prof. E. Freitag, Tel. 39/28 32, Prof. E. Gottschling,
Tel. 39/23 18, Prof. B. Huppert, Tel. 39/28 39, Prof. H. N. Mülthei, Tel. 39/34 52,
Prof. A. Pfister, Tel. 39/25 38, Prof. H. Rüßmann, Tel. 39/22 69, Prof. H. G. Tillmann,
Tel. 39/25 34, Sekretariat: Tel. 39/25 15

Professoren: B. Amberg, Tel. 39/24 36, J. Cofman, Tel. 39/33 37, K. Doerk, Tel. 39/24 53,
D. Held, Tel. 39/28 35, G. Hofmeister, Tel. 39/28 33, P. P. Konder, Tel. 39/28 30,
K.-J. Scheiba, Tel. 39/24 54, G. Schleinkofer, Tel. 39/33 31, U. Staude, Tel. 39/28 36

Ass.-Prof. Dr. A. Herzer, Tel. 39/33 38, **Dr. H. Kalb,** Tel. 39/33 34, **Dr. U. Kuß,** Tel. 39/33 35,
Dr. H. Pfeuffer, Tel. 39/24 39, **Dr. S. Suckow,** Tel. 39/24 51

Wiss. Mitarbeiter: Dr. H. Ade, Tel. 39/24 45, O. Baeßler, Tel. 39/28 28, Dr. C. Behr, Tel.
39/43 60, A. Beutelspacher, Tel. 39/24 35, Dr. A. Breitenbach, Tel. 39/33 30,
M. Deckers, Tel. 39/43 62, U. Döring, Tel. 39/33 36, L. Edler, Tel. 39/33 36,
H.J. Fendrich, Tel. 39/43 59, Dr. K. Goldhorn, Tel. 39/24 52, H.-P. Heinz, Tel. 39/33 32,
C.J. Höner, Tel. 39/24 37, Dr. M. Klemm, Tel. 39/33 38, Dr. F. Knöller, Tel. 39/43 59,
K. Köhnen, Tel. 39/24 37, Dr. E. Kroll, Tel. 39/33 39, A. Louis, Tel. 39/28 31,
U. Mackenroth, Tel. 39/43 58, B. Mellein, Tel. 39/43 56, Dr. K.J. Miescke, Tel. 39/43 56,
Dr. K. Pommerening, Tel. 39/24 51, Dr. H. Reiter, Tel. 39/24 39, Dr. G. Seim, Tel. 39/
25 16, Dr. P. Spellucci, Tel. 39/33 78, V. Stingl, Tel. 39/43 85, Dr. W. Stroth,

Arbeitsgruppe für Geschichte der Mathematik und der Naturwissenschaften

Leitung: Prof. N. Stuloff, Tel. 39/28 38

Professor: F. Krafft, Tel. 39/28 37

Fachschaft Mathematik: Tel. 39/28 34

Personalteil

(Die Sprechstunden finden, sofern nicht anders angegeben, im Anschluß an die Vorlesung statt).

A) Bedienstete der Universität

PROFESSOREN

a) Hauptamtliche Professoren

BÖRSCH-SUPAN, Wolfgang, Dr. phil., Angewandte Mathematik,

65 Mainz, Weidmannstraße 79, Tel. 8 26 26,

Sprechstunden: Mo, Do 12–13, im Institut

BÜHLER, Wolfgang, Ph. D., Mathematische Statistik,

65 Mainz-Lerchenberg, Menzelstraße 14,

Sprechstunden: Mi 8.45–10, Do 10.15–12

COFMAN, Judita, Dr. rer. nat., Mathematik,

65 Mainz, Hegelstraße 52, Tel. 38 17 67,

Sprechstunden: nach Vereinbarung

DOERK, Klaus, Dr. rer. nat., Mathematik,

65 Mainz 22, Am Marienpfad 63, Tel. 3 40 30

FREITAG, Eberhard, Dr. rer. nat., Mathematik,

Sprechstunden: nach Vereinbarung

GOTTSCHLING, Erhard, Dr. rer. nat., Mathematik,

65 Mainz-Bretzenheim, Bebelstraße 22, Tel. 3 43 65,

Sprechstunden: nach Vereinbarung

HELD, Dieter, Dr. phil., nat., Mathematik,

62 Wiesbaden, Schöne Aussicht 57, Tel. (0 61 21) 30 46 94,

HÖLDER, Ernst, Dr. phil., Reine und Angewandte Mathematik, emeritiert,

65 Mainz-Gonsenheim, Friedrichstraße 36, Tel. 9 01 53

HOFMEISTER, Gerd, Dr. phil., Mathematik,

65 Mainz-Bretzenheim, Keilmannstraße 12,

HUPPERT, Bertram, Dr. rer. nat., Mathematik,

6703 Limburgerhof (Pfalz), Weinbietstraße 26,

KONDER, Peter Paul, Dr. rer. nat., Honorarprofessor der Universidad de los Andes Bogotá/

Kolumbien, Mathematik,

65 Mainz-Bretzenheim, Südring 311, Tel. 3 31 42,

KRAFFT, Fritz, Dr. phil., Geschichte der Naturwissenschaften,

65 Mainz, Hegelstraße 53, Tel. 3 19 93,

Sprechstunden: Mi 14–15 und nach Vereinbarung

MÜLTHEI, Heinrich N., Dr. rer. nat., Angewandte Mathematik,

65 Mainz-Bretzenheim, Am Eselsweg 58 b, Tel. 8 93 90

- PFISTER, Albrecht, Dr. rer. nat., Mathematik,
6506 Nackenheim, Heideweg 5, Tel. (0 61 35) 29 76,
- ROHRBACH, Hans, Dr. phil., Mathematik, emeritiert,
65 Mainz-Universität, Joh.-Friedr.-v.-Pfeiffer-Weg 7, Tel. 9 82 80
- RÜSSMANN, Helmut, Dr. rer. nat., Mathematik,
65 Mainz-Lerchenberg, Menzelstraße 9a, Tel. 74 58,
- SCHEIBA, Klaus-Jürgen, Dr. rer. nat., Mathematik,
65 Mainz, Hochstraße 80, Tel. 3 36 79,
- SCHLEINKOFER, Gerhard, Dr. rer. nat., Mathematik,
75 Karlsruhe, Brunnenstückweg 3,
Sprechstunden: nach Vereinbarung
- STAUDE, Ulrich, Dr. rer. nat., Mathematik,
65 Mainz-Gonsenheim, Kehlweg 37, Tel. 9 98 77
- STULOFF, Nikolai, Dr. rer. nat., Mathematik, insbes. Geschichte der Mathematik
und der exakten Naturwissenschaften,
62 Wiesbaden, Rheinstraße 90, Tel. (0 61 21) 37 36 91,
Sprechstunden: nach Vereinbarung
- TILLMANN, Heinz Günther, Dr. rer. nat., Mathematik,
65 Mainz, Weidmannstraße 73, Tel. 8 24 66,

b) Habilitierte Bedienstete

- AMBERG, Bernhard, Assistenzprofessor, Prof., Dr. phil. nat., Mathematik,
65 Mainz, Am Gonsenheimer Spieß 10, Tel. 38 16 49

ASSISTENZPROFESSOREN

- AMBERG, Bernhard, Prof., Dr. phil. nat., Mathematik,
65 Mainz, Am Gonsenheimer Spieß 10, Tel. 38 16 49
- HERZER, Armin, Dr. rer. nat., Fachbereich Mathematik,
62 Wiesbaden, Luxemburgstraße 3, Tel. (0 61 21) 37 41 02
- KALB, Klaus, Dr. rer. nat., Fachbereich Mathematik,
65 Mainz 1, Finther Landstraße 85, Tel. 9 92 33
Sprechstunden: Di 10–12
- KUSS, Uwe, Dr. rer. nat., Fachbereich Mathematik,
67 Ludwigshafen, Herderstraße 31, Tel. 66 57 38
- PFEUFFER, Horst, Dr. rer. nat., Fachbereich Mathematik,
65 Mainz, Universität
- SUCKOW, Siegfried, Dr. rer. nat., Fachbereich Mathematik,
65 Mainz, Ernst-Abbe-Straße 1, Tel. 4 53 51

WISSENSCHAFTLICHE MITARBEITER

- ADE, Hans, Akad. O.-Rat, Dr. rer. nat., Fachbereich Mathematik,
65 Mainz, An der Krimm 15, Tel. 68 38 20
- BAESSLER, Otto, Akad. Dir., Fachbereich Mathematik,
65 Mainz-Bretzenheim, Südring 309, Tel. 3 55 44
- BEHR, Christoph, Dr. rer. nat., Fachbereich Mathematik,
65 Mainz 31, Rubensallee 46/48, Tel. 7 26 91
- BEUTELSPACHER, Albrecht, Dipl.-Math., Fachbereich Mathematik,
65 Mainz, Auf dem Albansberg 4
- BREITENBACH, Arno, Akad. Rat, Dr. rer. nat., Fachbereich Mathematik,
65 Mainz, Schusterstraße 19

- DECKERS, Michael, Dipl.-Math., Fachbereich Mathematik,
6507 Ingelheim, Untere Sohlstraße 23
- DÖRING, Ulrich, Dipl.-Math., Fachbereich Mathematik,
65 Mainz-Gonsenheim, An der Proll 3
- EDLER, Lutz, Dipl.-Math., Fachbereich Mathematik,
6535 Gau-Algesheim, Pfarrer-Rudolf-Straße 20, Tel. (0 67 25) 33 62
- FENDRICH, H.J., Dipl.-Math., Fachbereich Mathematik
- GOLDHORN, Karl Heinz, Akad. Rat, Dr. rer. nat., Fachbereich Mathematik,
Bingen, Heinrichstraße 8
- HEINZ, Hans-Peter, Dipl.-Math., Fachbereich Mathematik,
65 Mainz, Im Münchfeld 27, Tel. 38 14 45
- HÖNER, Claus Jürgen, Dipl.-Math., Fachbereich Mathematik,
65 Mainz-Hechtsheim, Am Rödelstück 29
- KLEMM, Michael, Dr. rer. nat., Fachbereich Mathematik,
65 Mainz, Am Gonsenheimer Spieß 47
- KNÖLLER, Friedrich, Dr. rer. nat., Fachbereich Mathematik
- KÖHNEN, Klaus, Dipl.-Math., Fachbereich Mathematik,
65 Mainz-Hechtsheim, Georg-Büchner-Straße 48
- KROLL, Ekkehard, Akad. O.-Rat, Dr. rer. nat., Fachbereich Mathematik,
65 Mainz 22, Südring 106, Tel. 3 37 97
- LOUIS, Alfred, Dipl.-Math., Fachbereich Mathematik,
6201 Auringen, Raiffeisenstraße 30, Tel. (0 61 27) 46 56
- MACKENROTH, Uwe, Dipl.-Math., Fachbereich Mathematik,
65 Mainz 42, An den Mühlwegen 38, Tel. 5 83 59
- MELLEIN, Bernhard, Dipl.-Math., Fachbereich Mathematik,
65 Mainz-Gonsenheim, Elsa-Brandström-Straße 30, Tel. 68 48 63
- MIESCKE, Klaus-Jochen, Dr. rer. nat., Fachbereich Mathematik,
65 Mainz-Marienborn, Pfarrer-Dorn-Straße 17, Tel. 9 62 86
- POMMERENING, Klaus, Dr. rer. nat., Fachbereich Mathematik,
6507 Ingelheim, Hans-Fluck-Straße 2, Tel. (0 61 32) 45 66
- REITER, Hans, Dr. rer. nat., Fachbereich Mathematik,
65 Mainz-Gonsenheim, Heidesheimer Straße 28,
- SEIM, Gunter, Akad. O.-Rat, Dr. rer. nat., Fachbereich Mathematik,
65 Mainz-Marienborn, Am alten Weg 13, Tel. 3 36 35
- SPELLUCCI, Peter, Dr. rer. nat., Fachbereich Mathematik,
6507 Ingelheim, Am Langenberg 5, Tel. (0 61 32) 7 51 01
- STINGL, Volker, Dipl.-Math., Fachbereich Mathematik,
6201 Wallau, Taunusstraße 26, Tel. (0 61 22) 21 07
- STROTH, Gernot, Dr. rer. nat., Fachbereich Mathematik,
65 Mainz-Gonsenheim, Finther Landstraße 85
- UNKELBACH, Harald, Dipl.-Math., Fachbereich Mathematik,
65 Mainz, An der Schanze 1, Tel. 35 39 80
- WEBER, Helmut, Dipl.-Math., Fachbereich Mathematik,
6202 Wiesbaden-Biebrich, Donnersbergstraße 15, Tel. (0 61 21) 8 99 42
- WEBER, Siegfried, Dr. rer. nat., Fachbereich Mathematik, beurlaubt,
6503 Mainz-Kastel, Zehnthofstraße 38a
- WERNER, Wilhelm, Dipl.-Math., Fachbereich Mathematik,
65 Mainz, Hegelstraße 45
- WILLEMS, Wolfgang, Dipl.-Math., Fachbereich Mathematik,
65 Mainz, Elsa-Brandström-Straße 6

B) Lehrbeauftragte und Nichtbedienstete Lehrkräfte

HONORARPROFESSOR

BAZLEY, Norman W., Ph. D., o. Prof. an der Universität Köln,
5 Köln 41, Weyertal 86–90, Tel. (02 21) 4 70 26 02
Sprechstunden: nach Vereinbarung (liest nicht)

LEHRBEAUFTRAGTE

BRAUN, Bernhard, Dr. rer. nat., Numerische Mathematik,
62 Wiesbaden, Klopstockstraße 30,
Sprechstunden: nach der Vorlesung

FUCHS, Hartwig, Dr. rer. nat., Studiendirektor, Didaktik der Mathematik;
65 Mainz, Naumannstraße 36

SCHMIDT, E., Dr. rer. nat., Studienrat, Mathematik,
65 Mainz, An der Kleinhohl 2

SCHMIDT, Günter, Studienrat,
6534 Stromberg, Wilhelm-Schwickert-Straße 8

Lehrveranstaltungen

GESCHICHTE DER MATHEMATIK UND NATURWISSENSCHAFTEN

Inhaltsbestimmungen: Der Weg zum Riemann'schen Integral 2-std., Mo, Mi 12–13, SR 04–432	N. Stuloff
Inner- und außerwissenschaftliche Bedingungen moderner Natur- forschung (19. und 20. Jahrhundert) 2-std., Mo 16–18, Hs 025 (publice)	F. Krafft
Proseminar zur Geschichte der mathematischen Wissenschaften 2-std., Mo 17–19, SR 04–454	N. Stuloff
Proseminar (Grundlegende naturwissenschaftliche Entdeckungen und Theorien des 19. Jahrhunderts und ihre Auswirkungen auf die heutige Naturwissenschaft) 2-std., Mi 15–17, SR 04–442	F. Krafft
Seminar zur Geschichte der mathematischen Wissenschaften 2-std., Z.u.O.n.V.	N. Stuloff
Seminar (Naturwissenschaftliches Denken der klassischen Antike im Oberstufenunterricht) 2-std., Mo 18–20, SR 04–442 (publice)	F. Krafft
Oberseminar (Geschichte der Mathematik und Naturwissenschaft) 1-std., 14-tägl., Z.u.O.n.V.	F. Krafft N. Stuloff
Anleitung zum wissenschaftshistorischen Arbeiten Mi, ganztägig	F. Krafft N. Stuloff

MATHEMATIK

Mathematik für Physiker II (mit Übungen) 8-std., Mo, Do 8–10, Hs N2	H.G. Tillmann
Mathematik für Physiker IV 2-std., Mi 8–10, SR 02–452	G. Schleinkofer

Mathematik für Naturwissenschaftler II (mit Übungen) 6-std., Mo, Mi, Do, Fr 8–9, Hs N3	O. Baeßler
Mathematik für Naturwissenschaftler IV (mit Übungen) 6-std., Di, Mi 18–20, Hs 025	K.H. Goldhorn
Analysis II (mit Übungen) 7-std., Mo 10–12, Mi 8–10, Hs N1	E. Gottschling
Lineare Algebra II (mit Übungen) 7-std., Di, Fr 8–10, Hs N1	K. Doerk
Numerische Mathematik I 4-std., Mo, Fr 10–12, Hs N3	W. Börsch-Supan
Numerische Mathematik für Realschullehrer 4-std., Mo, Fr 10–12, SR 02–442	P. Spellucci
Aufbau des Zahlensystems (mit Übungen) 6-std., Mo, Mi 14–16, SR 02–432	E. Kroll
Elementare Ringtheorie 3-std., Mo 14–16, Fr 14–15, SR 04–442	B. Huppert
Einführung in die Gruppentheorie (mit Übungen) 6-std., Di 16–18, Do 14–16, Hs N2	B. Amberg
Einführung in die Mengenlehre (mit Übungen) 6-std., Mo, Mi 8–10, SR 02–432	C. Behr
Maß und Integral (mit Übungen) 6-std., Mo, Mi 8–10, Hs 025	P. Konder
Topologie I (mit Übungen) 6-std., Di, Do 14–16, Hs N3	E. Freitag
Funktionentheorie I (mit Übungen) 6-std., Mo, Fr 14–16, Hs N3	G. Schleinkofer
Grundlagen der Geometrie II 4-std., Di, Do 8–10, SR 02–452	A. Herzer
Differentialgleichungen II 4-std., Di, Do 15–17, Hs 025	U. Staude
Algebra II (mit Übungen) 6-std., Mo, Do 10–12, Hs 025	D. Held
Mathematische Stochastik II (mit Übungen) 6-std., Di, Fr 10–12, Hs 025	W. Bühler
Funktionalanalysis II (mit Übungen) 6-std., Di, Fr 8–10, SR 04–442	K. Kalb
Numerische Mathematik III 4-std., Di, Do 8–10, Hs 025	H.N. Mülthei
Differentialgleichungen IV 4-std., Di, Do 8–10, SR 02–432	H. Rüßmann
Partielle Differentialgleichungen 3-std., Mo, Mi 8–10, SR 04–442	K.H. Goldhorn
Auflösbare Gruppen 2-std., Mo 8–10, SR 02–442	K. Doerk
Vektorräume in der Kodierungstheorie 4-std., Mo, Mi 8–10, SR 04–432	J. Cofman
Endliche additive Zahlentheorie (mit Übungen) 6-std., Mi, Fr 8–10, SR 02–142	G. Hofmeister

Permutationsgruppen II			B. Huppert
3-std.,	Do 14–16, Fr 15–16,	SR 04–442	
Statistische Mechanik			K.J. Scheiba
4-std.,	Mo, Mi 16–18,	Hs N3	
Funktionentheorie III			S. Suckow
2-std.,	Mo 14–16,	SR 04–454	
Ausgewählte Fragen der Funktionentheorie			E. Gottschling
2-std.,	Z.u.O.n.V.		
Elliptische Kurven			A. Pfister
4-std.,	Di, Fr 10–12,	SR 02–452	
Mathematisches Grundpraktikum I			W. Börsch-Supan
3-std.,	Di, Mi 14–17,	O.n.V.	H. Weber
			W. Werner
			N.N.
Mathematisches Grundpraktikum für Realschullehrer			
3-std.,	Di, Mi 14–17,	O.n.V.	
Mathematisches Praktikum für Fortgeschrittene			W. Börsch-Supan
3-std.,	Z.u.O.n.V.		H.N. Mülthei
Proseminar (Algebra)			E. Kroll
2-std.,	Mo 16–18,	SR 02–432	
Proseminar			G. Hofmeister
2-std.,	Z.u.O.n.V.		
Proseminar			P. Konder
2-std.,	Z.u.O.n.V.		
Proseminar (Elementare Zahlentheorie)			H. Pfeuffer
2-std.,	Fr 16–18,	SR 04–432	
Proseminar (Kombinatorik)			H. Unkelbach
2-std.,	Di 10–12,	SR 02–146	
Proseminar			H. Klemm
2-std.,	Z.u.O.n.V.		
Proseminar			G. Seim
2-std.,	Z.u.O.n.V.		
Seminar			H.N. Mülthei
2-std.,	Do 15–17,	SR 04–454	
Seminar (Differentialgleichungen)			U. Staude
2-std.,	Di 17–19,	SR 02–432	
Seminar (Differentialgleichungen)			N.N.
2-std.,	Z.u.O.n.V.		
Seminar (Optimierung)			W. Börsch-Supan
2-std.,	Z.u.O.n.V.		
Seminar			H.J. Scheiba
2-std.,	Z.u.O.n.V.		
Seminar			J. Cofman
2-std.,	Z.u.O.n.V.		
Seminar (Funktionalanalysis)			K. Kalb
2-std.,	Z.u.O.n.V.		
Seminar (Statistik)			L. Edler
2-std.,	Z.u.O.n.V.		
Seminar			S. Suckow
2-std.,	Z.u.O.n.V.		

Seminar (Gruppentheorie) 2-std., Z.u.O.n.V.	D. Held
Seminar (Stochastische Prozesse) 2-std., Z.u.O.n.V.	U. Döring
Seminar (Geometrie) 2-std., Z.u.O.n.V.	A. Herzer
Seminar (Zahlentheorie) 2-std., Z.u.O.n.V.	H. Pfeuffer
Seminar 2-std., Z.u.O.n.V.	A. Pfister
Seminar (Differenzierbare Mannigfaltigkeiten) 2-std., Z.u.O.n.V.	E. Freitag
Oberseminar (Angewandte Mathematik) 2-std., Mi 8–10, SR 04–454	W. Börsch-Supan H.N. Mülthei
Oberseminar 2-std., Z.u.O.n.V.	H. Rüßmann
Oberseminar 2-std., Z.u.O.n.V.	G. Hofmeister G. Härtter
Oberseminar 2-std., Z.u.O.n.V.	E. Gottschling
Oberseminar 2-std., Z.u.O.n.V.	K. Doerk
Oberseminar 2-std., Z.u.O.n.V.	U. Staude
Oberseminar 2-std., Z.u.O.n.V.	J. Cofman
Oberseminar 2-std., Z.u.O.n.V.	U. Kuß
Oberseminar 2-std., Z.u.O.n.V.	A. Pfister
Oberseminar 2-std., Z.u.O.n.V.	W. Bühler

FACHDIDAKTIK MATHEMATIK

Proseminar 2-std., Z.u.O.n.V.	N. N.
Proseminar 2-std., Z.u.O.n.V.	N. N.

Fortschritt durch Edelmetall und Chemie

Die beruflichen Möglichkeiten in einem Unternehmen, das im Edelmetallbereich und auf zahlreichen Gebieten der Chemie tätig ist, sind ungewöhnlich. Zu den 13.000 Mitarbeitern der Degussa in der Bundesrepublik gehören Chemiker, Physiker, Ingenieure, Metallkundler, Pharmazeuten, Mediziner, Juristen, Volks- und Betriebswirte, Industrie- und Bankkaufleute, um nur einige typische Berufe zu nennen.

Degussa bietet Ihnen die Chancen eines Unternehmens der Wachstums-

branche. Sie hat 19 Werke in der Bundesrepublik, viele Beteiligungen im In- und Ausland und einen Gruppenumsatz von 3,7 Mrd. DM. Im Edelmetallbereich ist Degussa Nr. 1 auf dem Kontinent. Auch im Chemiebereich ist sie ein internationaler Begriff.

Unsere Zentrale Personalleitung, 6000 Frankfurt 1, Postfach 2644, informiert Sie gern über Ihre Möglichkeiten bei Degussa.

Degussa



18. Fachbereich Physik

Anschrift: 65 Mainz, Postfach 3980, Becherweg 21 (Neubau der Naturwissenschaften)
Dekan: Prof. Dr. Dieter Drechsel, Sprechzeiten: nach vorheriger Anmeldung, N Zi. 417
Tel. 39/22 67
Dekanat: Gilde Roggendorf, N Zi. 416, Tel. 39/22 67

Informationen für Studierende

STUDIENFÄCHER UND -ABSCHLUSSMÖGLICHKEITEN

Physik: Diplom; Promotion, die eine Abschlußprüfung voraussetzt; Staatsprüfung für das Lehramt an Realschulen und an Gymnasien.

Meteorologie: Diplom; Promotion, die eine Abschlußprüfung voraussetzt.

INSTITUTSBIBLIOTHEK

Meteorologie: N Zi. 538, 8–12

STUDIENBERATUNG

Physik: siehe besondere Anschläge Institutsaushang. Studienführer ist im Dekanat erhältlich; Schutzgebühr 1,– DM.

Meteorologie: Studienberatung erfolgt durch speziell beauftragte Dozenten und wiss. Mitarbeiter: Anmeldung N Zi. 502. Studienführer ist im Dekanat erhältlich; Schutzgebühr 1,– DM.

STUDIENPLAN

Physik: vom Fachbereich verabschiedeter Studienplan liegt dem Kultusministerium zur Genehmigung vor.

Meteorologie: vom Fachbereich verabschiedeter Studienplan liegt dem Kultusministerium zur Genehmigung vor.

PRÜFUNGSORDNUNGEN, PRÜFUNGSÄMTER UND -AUSSCHÜSSE

Lehramt an Gymnasien

Prüfungsordnung: „Ordnung der Wissenschaftlichen Prüfung für das Lehramt an Gymnasien“ vom 14.6.1974, veröffentlicht im Amtsblatt des Kultusministeriums Rheinland-Pfalz, Nr. 11 vom 12. Juli 1974, Seite 253 – 286; zu beziehen vom Verlag Emil Sommer, 6718 Grünstadt/Pfalz oder über den Buchhandel; Bestell-Nr.: Sch 134, Preis 3,40 DM.

Lehramt an Realschulen

Prüfungsordnung: „Ordnung der Fachwissenschaftlichen Prüfung für das Lehramt an Realschulen in Rheinland-Pfalz“, veröffentlicht im Amtsblatt des Kultusministeriums Rheinland-Pfalz, Nr. 19/66, Seite 419 (vergriffen; eine neue Prüfungsordnung ist in Vorbereitung).

Prüfungsamt: Landesprüfungsamt für das Lehramt an Schulen in Rheinland-Pfalz – Abt. VII des Kultusministeriums Rheinland-Pfalz

Präsident: Ministerialdirigent Dr. LESSING

Sprechzeiten in der Universität: SB II Zi. 03–342, Mi 9–11, Tel. 39/28 00/01

Sprechzeiten im Kultusministerium: Di, Fr 9–12, Zi. 316, Tel. 16/45 25 und 45 26

Wissenschaftliche Prüfung für das Lehramt an Gymnasien:

Ministerialrat SAFFERLING

Sprechzeiten in der Universität: SB II Zi. 03–342, Mi 9–11, Tel. 39/28 02

Sprechzeiten im Kultusministerium: Di, Fr 9–12, Zi. 321, Tel. 16/45 30

Frau SCHERLENZKY

Sprechzeiten in der Universität: SB II, Zi. 03–341, Tel. 39/28 05
Mo, Di, Mi, Fr 10–12

Fachwissenschaftliche Prüfung für das Lehramt an Realschulen:

Ministerialrat MÖLLER

Sprechzeiten in der Universität: SB II, Zi. 03–342, Tel. 39/28 02, Mi 9–11
Sprechzeiten im Kultusministerium: Di, Fr 9–12, Zi. 307, 16/45 29

Frau Gertrud MÜLLER

Sprechzeiten in der Universität: SB II, Zi. 03–333, Tel. 39/28 04, Di–Fr 10–12

Diplom

Prüfungsordnung: erhältlich im Institut für Physik, SB II, Zi. 2/435, Schutzgebühr 0,30 DM

Prüfungsausschuß: Physik

Vorsitzender: Prof. Dr. G. U. Schubert
Stellvertreter: Prof. Dr. L. Meinhold-Heerlein
Geschäftsstelle: SB II, Ins. f. Physik, Zi. 2/453
Sprechzeiten: 10–12

Meteorologie

Prof. Dr. Bullrich
Prof. Dr. Fiedler
N Zi. 502
nach Vereinbarung

Promotion

Promotionsordnung: erhältlich im Institut für Physik, SB II Zi. 25453

EINFÜHRUNGSVERANSTALTUNGEN ZU BEGINN DES SEMESTERS

Physik: 2. Tag nach Semesterbeginn; 14 c.t. Hs 20, Inst. für Physik

Meteorologie: siehe besondere Anschläge, N Raum 537

Wissenschaftliche Einrichtungen

Integrierte wissenschaftliche Einrichtungen mit eigener Leitung und eigener Verwaltung.

Institut für Physik

Becherweg 14

Institutsvorsitzender: N.N.

Sekretariat: N.N.

Geschäftsführer: Akad. Oberrat R. v. Boeckh, Tel. 39/28 84,

Sekretariat: H. Gurband, Tel. 39/22 82

Professoren: E.O. Alt, Tel. 39/32 91, P. Beckmann, Tel. 39/8 11, G. Gräff, Tel. 39/28 93,
F. Hufnagel, Tel. 39/32 19, W. Inthoff, Tel. 39/33 46, G. Klages, Tel. 39/22 76, K. Knorr,
M. Kretzschmar, Tel. 39/24 65, L. Meinhold-Heerlein, Tel. 39/23 58, E.W. Otten, Tel.
39/25 18, E. Reichert, Tel. 39/34 31, F. Scheck, K. Schilcher, Tel. 39/32 72, G. Schubert,
Tel. 39/22 22, E. Trübenbacher, Tel. 39/32 77

Ass.-Professoren: S. Kaufman, Tel. 39/34 28, H. Kilp, Tel. 39/32 78, Prof. Dr. E. Klempt, Tel.
39/24 06, Prof. Dr. H.J. Kluge, Tel. 39/28 85, Prof. Dr. E. Reya, Tel. 39/24 64, Prof. Dr.
G. Werth, Tel. 39/24 06

Wiss. Mitarbeiter: Dipl.-Phy. R. v. Boeckh, Tel. 39/28 84, Dipl.-Phys. W. Dietz, Tel. 39/22 76,
Dipl.-Phys. H. Fischer, Tel. 39/24 34, Dr. M. Glück, Tel. 39/24 65, Dr. H. Haag, Tel. 39/28 84,
Dr. Th. Heindorff, Tel. 39/28 83, Dipl.-Phys. R. Höfft, Tel. 39/28 83, Dr. G. Huber, Tel.
39/22 79, Dipl.-Phys. K. Huber, Tel. 39/41 75, Dipl.-Phys. H. Kalinowsky, Tel. 39/33 05,
Dr. K.T. Kim, Tel. 39/24 65, Dipl.-Phys. Th. Kühl, Tel. 39/44 07, Dr. F. Lange, Tel. 39/28 92,
Dipl.-Phys. J. Lauter, Tel. 39/23 97, Dr. R. Ley, Tel. 39/28 91, Dipl.-Ing. U. Löffert, Tel.
39/24 05, Dr. M.D. McGuire, Tel. 39/33 05, Dipl.-Phys. K. Neubecker, Tel. 39/41 75

Dr. R. Neugart, Tel. 39/28 76, Dr. E. Nunnemann, Tel. 39/22 77, Dipl.-Phys. L. Reisky v. Dubnitz, Tel. 39/34 28, Dipl.-Phys. D. Richter, Tel. 39/33 05, Dr. R. Schmidt, Tel. 39/25 92, Dipl.-Phys. St. Schön, Tel. 39/28 83, Dipl.-Phys. U. Sievers, Tel. 39/42 93, H. Thiel, Tel. 39/25 13, Dr. H. Weicksel, Tel. 39/33 49, Dr. H. Wiechert, Tel. 39/25 92, Dipl.-Phys. H. Wolf, Tel. 39/41 42.

Institut für Kernphysik

Becherweg 31

Leitung: Prof. H. Ehrenberg, Tel. 39/800, Sekretariat: I. Schilling, Tel. 39/801, Prof. G. Fricke, Tel. 39/809-807, Sekretariat: H. Feise, Tel. 39/807, Prof. D. Drechsel, Tel. 39/810-814, Sekretariat: M. Sturm, Tel. 39/832

Professoren: H.G. Andresen, Tel. 39/8 16, Arenhövel, Tel. 39/7 44, H. Herminghaus, Tel. 39/8 25, V. Walther, Tel. 39/8 04

Ass.-Prof.: J. Friedrich, Tel. 39/8 29, Dr. H. Hultsch, Tel. 39/8 65, K. Lezuo, Tel. 38/8 29, G. Lührs, Tel. 39/8 05, R. Neuhausen, Tel. 39/8 27, H.D. Wohlfahrt, Tel. 39/8 12

Wiss. Mitarbeiter: Dr. H. Averdung, Tel. 39/808, Dr. B. Dreher, Tel. 39/828, H. Euteneuer, Tel. 39/830, Dr. H.J. v. Eyß, Tel. 39/851, W. Fabian, Tel. 39/741, A. Feder, Tel. 39/869, B. Fiedler, Tel. 39/867, St. Glückert, Tel. 39/826, R. Hofmann, Tel. 39/831, Dr. K.H. Kaiser, Tel. 39/869, Dr. P. Lichtner, Tel. 39/850, Dr. F. Martin, Tel. 39/817, K. Merle, Tel. 39/828, Dr. P. G. Reinhard, Tel. 39/741, H. Rothhaas, Tel. 39/840, Dr. B. Schoch, Tel. 39/851, O. Schwentker, Tel. 39/818, G. Stephan, Tel. 39/826.

Institut für Meteorologie

Bentzelweg 12

Leitung: Prof. K. Bullrich, Tel. 39/22 83, Sekretariat: B. Klein, Tel. 39/22 83 - 25 23, Prof. K. H. Hinkelmann, Tel. 39/28 68, Sekretariat: V. Wölflle, Tel. 39/28 68

Professoren: F. Fiedler, Tel. 39/33 96

Wiss. Mitarbeiter: Dr. E. de Bary, H. Danzeisen, Prof. Dr. R. Eiden, Tel. 39/26 35, T. Hauf, Tel. 43 75, Dr. F. Herbert, Dr. G. Korb, K. Krebs, Tel. 39/33 95

Institut für Elektrotechnik

Bentzelweg 12

Leitung: Prof. W. Herzog, Tel. 39/22 71, Sekretariat: R. Leinweber, Tel. 39/22 71,

Ass.-Prof.: U. Wachs, Tel. 39/28 43

Wiss. Mitarbeiter: Robbel, Günther, Dipl.-Phys., Tel. 39/28 43

Personalteil

(Die Sprechstunden finden, sofern nicht anders angegeben, im Anschluß an die Vorlesung statt).

A) Bedienstete der Universität

PROFESSOREN

a) Hauptamtliche Professoren

ALT, Erwin, Dr. phil., Physik,
65 Mainz-Hechtsheim, An den Mühlwegen 44, Tel. 5 94 82

ANDRESEN, Harro Günter, Dr. rer. nat., Physik,
65 Mainz-Weisenau, Heiligkreuzweg 79, Tel. 8 11 51,
Sprechstunden: nach der Vorlesung

ARENHÖVEL, Harthmuth, Dr. phil. nat., Physik,
65 Mainz, Elsa-Brandström-Straße 30

- BECHERT, Karl, Dr. phil., Dr. rer. nat. h. c., MdB. Theoretische Physik, emeritiert,
6535 Gau-Algesheim, Kirchstraße 22, Tel. 3 58
- BECKMANN, Peter, Dr. rer. nat., Theoretische Physik,
65 Mainz-Bretzenheim, Bebelstraße 26, Tel. 3 31 75,
Sprechstunden: nach Vereinbarung im Institut
- BULLRICH, Kurt, Dr. phil. nat., Meteorologie,
65 Mainz, Erhardstraße 7, Tel. 5 30 32
- DRECHSEL, Dieter, Dr. rer. nat., Theoretische Physik,
6245 Rossert 1, Herlenstückshaag 13, Tel. (0 61 74) 6 12 75
- EHRENBERG, Hans, Dr. rer. nat., Physik und Kernphysik,
65 Mainz, Alfred-Mumbächer-Straße 38, Tel. 3 33 12
- FIEDLER, Franz, Dr. rer. nat., Meteorologie,
65 Mainz-Bretzenheim, Ludwig-Richter-Straße 7, Tel. 3 32 11
- FISCHER, Erhard, Dr. rer. nat., Physik,
65 Mainz-Hechtsheim, Rheingaustraße 15, Tel. 5 94 70
- FRICKE, Gerhard, Dr. rer. nat., Experimentelle Kernphysik,
65 Mainz, Weidmannstraße 51, Tel. 2 56 11
- GRÄFF, Gernot, Dr. rer. nat., Experimentalphysik,
65 Mainz-Drais, An den Platzäckern 28, Tel. 7 28 00
- HERMINGHAUS, Helmut, Dr. phil. nat., Physik und Kernphysik,
65 Mainz-Bretzenheim, Bebelstraße 22, Tel. 3 42 58
- HERZOG, Werner, Dr. phil., Dr.-Ing., Angewandte Physik, insbesondere Elektrotechnik,
65 Mainz, Beuthener Straße 33, Tel. 5 63 54
- HINKELMANN, Karl-Heinz, Dr. rer. nat., Theoretische Meteorologie,
6053 Obertshausen, Beethovenstraße 84, Tel. (0 61 04) 4 13 26
- HUFNAGEL, Friedrich, Dr. rer. nat., Experimentalphysik,
65 Mainz, Draiser Straße 114
- INTHOFF, Wilhelm, Dr. rer. nat., Theoretische Physik,
653 Bingerbrück, Heinrich-Becker-Straße 4, Tel. 30 21
- JUNGE, Christian, Dr. rer. nat., Direktor am Max-Planck-Institut für Chemie, Meteorologie,
65 Mainz-Bretzenheim, Am Eselsweg 32, Tel. 3 49 35,
Sprechstunden: im Institut
- KLAGES, Gerhard, Dr. rer. nat., Experimentalphysik,
65 Mainz 42, An den Sandkauten 3, Tel. 5 84 04,
Sprechstunden: Di 11–12, im Institut
- KLUMB, Hans, Dr. phil., Experimentalphysik, emeritiert,
7812 Bad Krotzingen, Schauinsland 5
- KNORR, Klaus, Dr. rer. nat.,
638 Bad Homburg, Adelhartstraße 73
- KOLLATH, Rudolf, Dr.-Ing., Experimentalphysik, emeritiert,
65 Mainz-Bretzenheim, Am Eselsweg 57, Tel. 3 49 11
- KRETZSCHMAR, Martin, Dr. rer. nat., Theoretische Physik,
65 Mainz, Bebelstraße 26, Tel. 36 19 32
- MEINHOLD-HEERLEIN, Leo, Dr. rer. nat., Theoretische Physik,
655 Bad Kreuznach, Auf dem Martinsberg 23, Tel. 2 65 45
- OTTEN, Ernst W., Dr. rer. nat., Experimentalphysik,
65 Mainz, Friedrich-v.-Pfeiffer-Weg 7, Tel. 3 75 08
- REICHERT, Erwin, Dr. rer. nat., Physik,
65 Mainz-Universität, Joh.-Friedr.-v.-Pfeiffer-Weg 9, Tel. 2 26 15
- SCHECK, Florian, Dr. rer. nat., Theoretische Physik,
CH-5400 Baden, Hegelerstraße 67

SCHILCHER, Karl, Dr., Theoretische Physik,
65 Mainz, Im Münchfeld 11, Tel. 2 24 30

SCHUBERT, Gerhard, Dr. rer. nat., Dipl.-Phys., Theoretische Physik,
65 Mainz, Weidmannstraße 21, Tel. 2 49 85

TRÜBENBACHER, Egon, Dr. rer. nat., Theoretische Physik,
65 Mainz, Im Münchfeld 13,
Sprechstunden: Mo—Fr im Institut für Physik

WALTHER, Volker Hans, Dr. rer. nat., Physik,
65 Mainz, Rudolf-Diesel-Straße 3, Tel. 5 35 42,
Sprechstunden: Mo—Fr im Institut für Kernphysik

ZACHMANN, Gerhard, Dr. rer. nat., Physik,
65 Mainz, Hindenburgstraße 47, Tel. 6 49 28

ZIEGLER, Bernhard, Dr. rer. nat., Kernphysik,
65 Mainz-Bretzenheim, Südring 130, Tel. 3 44 53

b) Habilitierte Bedienstete

EIDEN, Reiner, Assistenzprofessor, Dr. rer. nat., Institut für Meteorologie,
6507 Ingelheim-Süd, Selztalstraße 111, Tel. (0 61 32) 35 87

KLEMP, Eberhard, Assistenzprofessor, Dr. rer. nat., Institut für Physik,
65 Mainz, Hegelstraße 45, Tel. 38 10 39

KLUGE, Hans-Jürgen, Assistenzprofessor, Dr. rer. nat., Institut für Physik,
65 Mainz-Finthen, Kettelerstraße 68, Tel. 4 93 43

LÜHRS, Gerold, Akad. Direktor, Dr. rer. nat., Physik und Kernphysik,
65 Mainz-Marienborn, Am Sonnigen Hang 67, Tel. 3 36 43

NEUHAUSEN, Reiner, Assistenzprofessor, Dr. rer. nat., Physik und Kernphysik,
65 Mainz-Universität, Friedrich-v.-Pfeiffer-Weg 9, Tel. 2 24 39

REYA, Ewald, Assistenzprofessor, Dr. rer. nat., Institut für Physik,
65 Mainz-Bretzenheim, Draiserstraße 122, Tel. 3 24 92

WERTH, Günther, Privatdozent, Dr. rer. nat., Experimentalphysik,
65 Mainz-Gonsenheim, Friedrichstraße 59, Tel. 9 92 13

ASSISTENZPROFESSOREN

EIDEN, Reiner, Prof., Dr. rer. nat., Meteorologie,
6507 Ingelheim-Süd, Selztstraße 111, Tel. (0 61 32) 35 87

FRIEDRICH, Jörg, Dr. rer. nat., Institut für Kernphysik,
65 Mainz, Hegelstraße 55, Tel. 3 24 38

HULTZSCH, Hagen, Dr. rer. nat., Institut für Kernphysik,
65 Mainz, Im Münchfeld 13, Tel. 3 13 61

KAUFMAN, Stanley L., M. Sc., Institut für Physik,
Heidesheim, Am Rehkampf 6

KILP, Horst, Dr. rer. nat., Institut für Physik, Abt. Mikrowellenphysik,
65 Mainz-Mombach, Westring 257, Tel. 4 40 83

KLEMP, Eberhard, Professor, Dr. rer. nat., Institut für Physik,
65 Mainz, Hegelstraße 45, Tel. 38 10 39

KLUGE, Hans-Jürgen, Professor, Dr. rer. nat., Institut für Physik,
65 Mainz-Finthen, Kettelerstraße 68, Tel. 4 93 43

LEZUO, Klaus, Ph. D., Institut für Kernphysik,
65 Mainz, In der Meielache 21

NEUHAUSEN, Reiner, Prof., Dr. rer. nat., Physik und Kernphysik,
65 Mainz-Universität, Friedrich-v.-Pfeiffer-Weg 9, Tel. 2 24 39

REYA, Ewald, Prof., Dr. rer. nat., Institut für Physik,
65 Mainz-Bretzenheim, Draiserstraße 122, Tel. 3 24 92

WACHS, Ulrich, Dr. rer. nat., Institut für Elektrotechnik,
6229 Hallgarten, Mainzer Straße 19, Tel. (0 67 23) 44 89

WOHLFAHRT, Hans-Dieter, Dr. rer. nat., Institut für Kernphysik,
65 Mainz, Im Münchfeld 13, Tel. 38 10 81

WISSENSCHAFTLICHE MITARBEITER

AVERDUNG, Hans-Heinrich, Akad. Rat, Dr. rer. nat., Institut für Kernphysik,
65 Mainz-Lerchenberg, Hermann-Hesse-Straße 47, Tel. 75 09

BARY, Elisabeth, de, Akad. Direktor, Dr. rer. nat., Institut für Meteorologie,
65 Mainz, Erhardstraße 7, Tel. 5 30 32,
Sprechstunden: täglich

VON BOECKH, Rainer, Akad. Oberrat, Dipl.-Phys., Institut für Physik,
65 Mainz-Bretzenheim, Hinter der Kapelle 34, Tel. 36 17 61

DIETZ, Wolfgang, Dipl.-Phys. Institut für Physik,
62 Wiesbaden, Mathias-Claudius-Straße 10

DREHER, Björn, Dipl.-Phys., Institut für Kernphysik,
62 Wiesbaden, Frauenlobstraße 14, Tel. (0 61 21) 8 72 34

EUTENEUER, Hans, Dipl.-Phys., Institut für Kernphysik,
6502 Mainz-Kostheim, Schiersteiner Straße 1, Tel. (0 61 43) 6 94 50

VON EYSS, Hans Josef, Dr. rer. nat., Institut für Kernphysik,
653 Bingen, Vorstadt 28

FABIAN, Werner, Dipl.-Phys., Institut für Kernphysik,
6000 Frankfurt (M) 1, Jahnstraße 62

FEDER, Adeline, Dipl.-Ing., Institut für Kernphysik,
6095 Gustavsburg, Mainzer Straße 39, Tel. 5 11 66

FIEDLER, Bernhard, Dipl.-Ing. Institut für Kernphysik,
65 Mainz, Adam-Karrillon-Straße 22, Tel. 6 45 42

FISCHER, Herbert, Dipl.-Physiker, Institut für Physik,
6271 Görsroth, Gartenfeldstraße 2

GLÜCK, Moshe, Dr., Institut für Physik,
65 Mainz-Bretzenheim, Draiserstraße 5

GLÜCKERT, Stefan, Dipl.-Phys., Institut für Kernphysik,
65 Mainz, Lauterenstraße 1, Tel. 2 00 85

HAAG, Hans, Akad. Direktor, Institut für Physik,
65 Mainz-Gonsenheim, Franz-Werfel-Straße 56, Tel. 9 78 67

HAUF, Thomas, Dipl.-Phys., Institut für Meteorologie,
6094 Bischofsheim, Rheinstraße 64

HEINDORFF, Thomas, Dr. rer. nat., Institut für Physik,
65 Mainz, Im Münchfeld 27, Tel. 38 17 61

HERBERT, Fritz, Dr. rer. nat., Institut für Meteorologie,
65 Mainz, Im Münchfeld 13, Tel. 38 19 58

HERR, Richard, Dipl.-Phys., Institut für Kernphysik,
65 Mainz-Bretzenheim, Marienpfad 25, Tel. 3 40 72

HÖFFT, Jens-Rainer, Dipl.-Phys., Institut für Physik,
62 Wiesbaden, Walkmühlstraße 61c

HOFMANN, Reinhard, Dipl.-Phys., Institut für Kernphysik,
6202 Wiesbaden-Biebrich, Erich-Ollenhauer-Straße 34 b, Tel. (0 61 21) 8 56 44

HUBER, Konrad, Dipl.-Phys., Institut für Physik,
65 Mainz, Draiser Straße 8 - 14

KAISER, Karl Heinz, Dr. rer. nat., Institut für Kernphysik,
6719 Kirchheimbolanden, Ernst-Kiefer-Straße 9, Tel. (0 63 52) 18 19

- KALINOWSKY, Hartmut, Dipl.-Phys., Institut für Physik,
65 Mainz, Im Münchfeld 27
- KIM, KWANG JE, Dr., Institut für Physik,
65 Mainz, Im Münchfeld 31
- KORB, Günther, Akad. Oberrat, Dr. rer. nat., Institut für Meteorologie,
61 Darmstadt, Heinz-Heim-Weg 9
- KREBS, Klaus-Dieter, Dipl.-Phys., Institut für Meteorologie,
65 Mainz-Bretzenheim, Hans-Böckler-Straße 93
- LANGE, Florentin, Wiss. Angest., Dr. rer. nat., Institut für Physik,
65 Mainz, Draiser Straße 8–14
- LAUTER, Hans-Jochen, Dipl.-Phys., Institut für Physik,
6501 Bodenheim, Gaustraße 48
- LEY, Richard, Akad. Oberrat, Dr. rer. nat., Institut für Physik,
65 Mainz 31, Spitzwegstraße 3, Tel. 7 29 61
- LICHTNER, Peter, Dr., rer. nat., Institut für Kernphysik,
6475 Oberstedten (Taunus), Amselweg 6
- LÖFFERT, Udo, Wiss. Angest., Dipl.-Ing., Institut für Physik,
65 Mainz, Hechtsheimer Straße 99
- LÜHRS, Gerold, Akad. Direktor, Professor, Dr. rer. nat., Physik und Kernphysik,
65 Mainz-Marienborn, Am Sonnigen Hang 67, Tel. 3 36 43
- MARTIN, Friedrich-Wilhelm, Akad. Rat, Dr. rer. nat., Institut für Kernphysik,
65 Mainz-Lerchenberg, Hermann-Hesse-Straße 59, Tel. 74 93
- McGUIRE, Michael, D., Dr., Institut für Physik,
65 Mainz, Am Gonsenheimer Spieß 69
- MERLE, Klaus, Dipl.-Phys., Institut für Kernphysik,
65 Mainz, In der Meielache 44
- NEUBECKER, Karl, Dipl.-Phys., Institut für Physik,
65 Mainz, Jakob-Steffan-Straße 12
- NEUGART, Rainer, Akad. Rat, Dr., Institut für Physik,
65 Mainz, Dumontstraße 14, Tel. 5 49 88
- NUNNEMANN, Elmar, Akad. Rat, Dr. rer. nat., Institut für Physik,
65 Mainz, Im Münchfeld 11, Tel. 9 73 92
- REINHARD, Paul Gerhard, Dr. phil., nat., Institut für Kernphysik,
65 Mainz 23, Mainzer Straße 36
- REISKY von DUBNITZ, Frhr. Ludwig, Dipl.-Phys. Institut für Physik,
6501 Bodenheim, Wormser Straße 66
- RICHTER, Detlef, Dipl.-Phys., Institut für Physik,
62 Wiesbaden, Lahnstraße 26
- ROBBEL, Günther, Dipl. Phys.,
6501 Heidesheim, Taunusstraße 21
- ROTHHAAS, Hans, Dipl.-Phys., Institut für Kernphysik,
65 Mainz, Im Münchfeld 11
- SCHMIDT, Rolf, Dr. rer. nat., Institut für Physik,
65 Mainz, Jakob-Steffan-Straße 4, Tel. 3 29 96
- SCHOCH, Berthold, Dr. rer. nat., Institut für Kernphysik,
65 Mainz, Im Münchfeld 31
- SCHÖN, Stephan, Dipl.-Phys., Institut für Physik,
62 Wiesbaden, Rüdesheimer Straße 20
- SCHWENTKER, Ortwin, Dipl.-Phys., Institut für Kernphysik,
65 Mainz, In der Meielache 46, Tel. 3 75 69

- SIEVERS, Uwe, Dipl.-Phys., Institut für Physik,
6501 Essenheim, Am Finkenschlag 20
- STEPHAN, Gerrit, Dipl.-Phys., Institut für Kernphysik,
62 Wiesbaden, Weidenbornstraße 12
- THIEL, Herbert, Akad. Direktor, Institut für Physik,
65 Mainz-Bretzenheim, Hans-Böckler-Straße 31, Tel. 3 39 42
- WEICKSEL, Hermann, Wiss. Angest., Dr. rer. nat., Institut für Physik,
65 Mainz, Windthorststraße 11
- WIECHERT, Horst, Akad. Oberrat, Dr. rer. nat., Institut für Physik,
65 Mainz, Im Münchfeld 15, Tel. 3 17 05
- WOLF, Hartmut, Dipl.-Phys., Institut für Physik,
65 Mainz, Am Gonsenheimer Spieß 47

B) Lehrbeauftragte und Nichtbedienstete Lehrkräfte

HONORARPROFESSOREN

- FRIEDRICH, Wilhelm, Dr. phil., Oberregierungsrat a.D., Hydrologie,
54 Koblenz, Brentanostraße 80, Tel. 6 82 35
- SCHOTT, Erich, Dr. phil., Dr. rer. nat. h.c., Jenaer Glaswerk Schott & Gen., Physik,
65 Mainz, Hattenbergstraße 10, Tel. 20 61
- SCHRÖDER, Hubert, Dr. rer. nat., Leiter der Laboratorien der Fa. Jenaer Glaswerk
Schott & Gen., Experimentalphysik,
62 Wiesbaden, Galileistraße 1
- STRAUBEL, Harald, Dr. phil. nat., Wissenschaftlicher Mitarbeiter am Batelle-Institut Frankfurt,
Spektroskopie aller Wellenlängen und Festkörperphysik,
6232 Neuenhain, Hubertusstraße 5, Tel. Bad Soden 2 47 41
- WÄFFLER, Hermann, Dr. rer. nat., Direktor am Max-Planck-Institut für Chemie
(Otto-Hahn-Institut), Atomphysik,
65 Mainz-Gonsenheim, Friedrichstraße 31, Tel. 9 97 77
Sprechstunden: nach Vereinbarung

LEHRBEAUFTRAGTE

Institut für Meteorologie

- JAENICKE, Ruprecht, Dr. rer. nat., Aerosole,
65 Mainz 32, Altkönigstraße 64, Tel. 3 52 05
Sprechstunden im MPI für Chemie
- KURZ, Manfred, Oberregierungsrat, Wetterbesprechung und Synoptik, Deutsche Wetterdienst-
schule,
673 Neustadt, Villenstraße 15

NICHTBEDIENTESTE PROFESSOREN

- BEGEMANN, Friedrich, Dr. phil., Wissenschaftliches Mitglied des Max-Planck-Institutes
(Otto-Hahn-Institut), Experimentalphysik,
65 Mainz 31, Fontanestraße 17, Tel. 7 11 05
- HINTENBERGER, Heinrich, Dr. phil., Direktor am Max-Planck-Institut für Chemie
(Otto-Hahn-Institut), Experimentalphysik,
65 Mainz-Bretzenheim, Albanusstraße 33, Tel. 30 53 51
- KRAUSE, Dieter, Dr. rer. nat.,
Mainz, Hattenbergstraße 10,
Jenaer Glaswerk Schott & Gen.

MARX, Helmut, Dr. rer. nat., Theoretische Physik (externer Mitarbeiter),
633 Wetzlar, Helgebachstraße 53

SANDULESCU, Aurel, Professor am Institut für Atomphysik der rumänischen Akademie
der Wissenschaften, Bukarest (beurlaubt)

VOSHAGE, Hans, Dr. rer. nat., Experimentalphysik (MPI),
65 Mainz, Am Gautor 15, Tel. 2 18 41

WÄNKE, Heinrich, Dr. phil., Wissenschaftliches Mitglied und Direktor der Abteilung Kosmo-
chemie des Max-Planck-Instituts für Chemie (Otto-Hahn-Institut),
Experimentalphysik,
65 Mainz-Hechtsheim, Pfälzerwaldstraße 1, Tel. 8 11 96

Lehrveranstaltungen

Schwierigkeitscharakterisierung

A: 1. bis 3. Semester

M: 3. bis 5. Semester

F: 5. Semester und höher

Gemeinsames Physikalisches Kolloquium der Universität und des
Max-Planck-Institutes für Chemie (M,F)

2-std., Di 17–19, Hs Institut f. Kernphysik

·Sämtliche Hochschul-
lehrer der Physik

A) THEORETISCHE PHYSIK

Vorlesungen

Einführung in die Theoretische Physik (A)

3-std., Di 10–12,
Do 12–13, Hs N2

F. Scheck

Übungen zur Einführung in die Theoretische Physik (A)
3-std., in parallelen Arbeitsgruppen, Z.u.O.n.V.

F. Scheck

Theoretische Physik I (für Lehramtskandidaten) (M)

4-std., Mi 10–12,
Fr 10–12, Hs 21

E. Trübenbacher

Übungen zur Theoretischen Physik I (für Lehramtskandidaten) (M)

3-std., in parallelen Arbeitsgruppen, Z.u.O.n.V.

E. Trübenbacher

Elektrodynamik (M)

4-std., Di 10–12,
Fr 10–12, Hs N1

H. Arenhövel

Übungen zur Elektrodynamik

3-std., in parallelen Arbeitsgruppen, Z.u.O.n.V.

H. Arenhövel
mit K. Lezuo

Theoretische Physik III (für Lehramtskandidaten) (M)

4-std., Di 10–12,
Mi 10–12, SB II, R 05–432

W. Inthoff

Übungen zur Theoretischen Physik III (für Lehramtskandidaten) (M)

3-std., in parallelen Arbeitsgruppen, Z.u.O.n.V.

W. Inthoff

Analytische Darstellung der geometrisch-optischen Bildfehler (F)

1-std., 14-tägl., Mo 11–13, Hs 025

H. Marx

Grundbegriffe und Methoden der Theoretischen Physik III

(Beispiele aus der Quantenmechanik) (F)
2-std., Fr 8–10, SB II, R 05–432

P. Beckmann

Quantenmechanik für Fortgeschrittene (F)	L. Meinhold-Heerlein
4-std., Di 10–12,	
Do 15–17, Hs Inst. f. Kernphysik	
Übungen zur Quantenmechanik für Fortgeschrittene (F)	L. Meinhold-Heerlein
3-std., in parallelen Arbeitsgruppen, Z.u.O.n.V.	mit H. Weicksel
Theoretische Festkörperphysik II (F)	G.U. Schubert
3-std., Z.u.O.n.V.	
Übungen zur Theoretischen Festkörperphysik II (F)	G.U. Schubert
2-std., Z.u.O.n.V.	
Einführung in die Streutheorie II (F)	E.O. Alt
2-std., Z.u.O.n.V.	
Übungen zur Einführung in die Streutheorie II (F)	E.O. Alt
2-std., Z.u.O.n.V.	
Kernreaktionen (F)	D. Drechsel
2-std., Z.u.O.n.V.	
Einführung in die Quantenelektrodynamik (F)	M. Kretzschmar
3-std., Z.u.O.n.V.	
Übungen zur Einführung in die Quantenelektrodynamik (F)	M. Kretzschmar
2-std., Z.u.O.n.V.	mit M. Glück
Stromalgebra (F)	K. Schilcher
2-std., Mo 15–17, SR E Institut für Physik	
Übungen zur Stromalgebra (F)	K. Schilcher
2-std., Z.n.V., SR E Institut für Physik	
Anomalien der Quantenfeldtheorie (F)	E. Reya
2-std., Do 10–12, SR E Institut für Physik	
Seminare	
Seminar über ausgewählte Probleme der Thermodynamik (M)	L. Meinhold-Heerlein
2-std., Z.u.O.n.V.	
Seminar über Tieftemperaturphysik (F)	G.U. Schubert
2-std., Mo 17–19, SB II, R 05–454	L. Meinhold-Heerlein
	K. Knorr
Theoretisch-Kernphysikalisches Seminar (F)	H. Arenhövel
2-std., Mi 14–16, SR Institut für Kernphysik	D. Drechsel
	F. Scheck
	mit K. Lezuo
Seminar über Theoretische Fragen der Elementarteilchenphysik (F)	E.O. Alt
2-std., Do 14–16, SR E Institut für Physik	M. Kretzschmar
	E. Reya
	F. Scheck
	K. Schilcher
	E. Trübenbacher
	mit M. Glück
Kolloquium über Fragen der Theoretischen Elementarteilchen- und Hochenergiephysik (F)	E.O. Alt
2-std., Mi 17–19, SR E Institut für Physik	M. Kretzschmar
	E. Reya
	F. Scheck
	K. Schilcher
	E. Trübenbacher

Anleitung zu selbständigen wissenschaftlichen Arbeiten kündigt jeder der folgenden Dozenten an:

E.O. Alt, H. Arenhövel, P. Beckmann, D. Drechsel, W. Inthoff, M. Kretzschmar, H. Marx, L. Meinhold-Heerlein, E. Reya, F. Scheck, K. Schilcher, G.U. Schubert, E. Trübenbacher, mit K. Lezuo

B) EXPERIMENTELLE PHYSIK

Vorlesungen

Experimentalphysik für Physiker und Mathematiker II (A) 4-std., Mi, Do 10–12 Hs 20	G. Gräff
Übungen zur Experimentalphysik für Physiker und Mathematiker II (A) 3-std., in parallelen Arbeitsgruppen Di oder Mi 14–17, O.n.V.	G. Gräff mit H. Kalinowsky
Begleitkurs für Realschullehrer-Kandidaten zur Experimentalphysik (A) 2-std., Z.u.O.n.V.	H. Haag
Experimentalphysik für Naturwissenschaftler II (A) 4-std., Di 8–10, Do 17–19, Hs 20	F. Hufnagel
Übungen zur Experimentalphysik für Naturwissenschaftler II (A) 2-std., Z.u.O.n.V.	F. Hufnagel
Physik für Mediziner und Pharmazeuten II (A) 3-std., Mo 11–13, Fr 10–11, Hs 20	G. Klages
Einführung in die Atomphysik (M) 3-std., Di, Do 12–13, Mi 11–12, Hs Inst. f. Kernphysik	G. Fricke
Übungen zur Einführung in die Atomphysik (M) 2-std., Z.u.O.n.V.	G. Fricke
Einführung in die Kernphysik (M) 3-std., Mo 10–12, Mi 12–13, Hs Inst. f. Kernphysik	H. Ehrenberg
Übungen zur Einführung in die Kernphysik 2-std., Z.u.O.n.V.	H. Ehrenberg
Einführung in die Elektronik (M) 3-std., Di 12–13, Do 10–12, Hs 21	H.G. Andresen
Übungen zur Einführung in die Elektronik 1-std., Z.u.O.n.V.	H.G. Andresen
Teilchendetektoren (M, F) 2-std., Z.u.O.n.V.	V. Walther
Physikalische und technische Anwendungen des Lasers (M, F) 2-std., Do 9–11, SR D Institut für Physik	H. Straubel
Supraleitung (M, F) 2-std., Z.u.O.n.V.	K. Knorr
Meßmethoden der Physik (M, F) 3-std., Di 12–13, Do 10–12, O.n.V.	G. Lührs
Datenverarbeitung im physikalischen Experiment (M, F) (Betriebssysteme und Programmiersprachen für Prozessorrechner) 2-std., Do 8–10, Hs Inst. f. Kernphysik	H. Hultsch
Entstehung der chemischen Elemente (M, F) 1-std., Mo 9–10, Hs MPI	H. Hintenberger
Neuere spektroskopische Methoden II (F) 2-std., Z.u.O.n.V.	H.J. Kluge
Struktur und Physikalische Eigenschaften der Moleküle (Phys. Chem. III) (M, F) 3-std., Mo 10–12, Di 11–12, Hs 23	H.G. Zachmann

Übungen zur Vorlesung: „Struktur und physikalische Eigenschaften der Moleküle“ (M, F)	H.G. Zachmann mit B. Ewen
1-std., Z.u.O.n.V.	
Physik des polymeren Festkörpers (F)	G. Strobl
2-std., Di 8–9, Fr 11–12, Hs 23	
Dielektrische optische Wellenleiter (F)	D. Krause
1-std., Z.u.O.n.V.	
Stöße zwischen Elektronen und Atomen (F)	E. Reichert
3-std., Z.u.O.n.V.	
Atomphysik (F)	E. Otten
3-std., Di 8–10, Mi 9–10, Hs 21	
Übungen zur Atomphysik (F)	E. Otten
1-std., Z.u.O.n.V.	
Einführung in die Elektronen- und Ionenoptik III (F)	H. Voshage
1-std., Mi 9–10, Hs MPI	
Spektroskopie von Röntgen- und Gamma-Strahlen mit Anwendungen auf aktuelle Probleme der Kern- und Elementarteilchen-Physik (F)	B. Ziegler
2-std., Mo 15–17, SR Kernphys. Abt. d. MPI	
Die Physik mesonischer Atome (F)	E. Klempf
2-std., Mo 9–11, O.n.V.	
Experimentelle Methoden zur Bestimmung des Kernradius (F)	R. Neuhausen
2-std., Z.u.O.n.V.	
Physikalische Prinzipien der Teilchenbeschleuniger (F)	H. Herminghaus
1-std., Z.u.O.n.V.	
Seminare	
Mittelseminar zur Einführung in Fragestellungen der modernen Physik (M)	G. Lührs R. Neuhausen V. Walther
2-std., Z.u.O.n.V.	
Experimentalphysikalisches Seminar (M)	G. Klages
2-std., Di 13–15, Hs 21	
Seminar zum Praktikum für Lehramtskandidaten (M)	H. Thiel
2-std., Mi 13–14.30, N R 1	
Seminar für Realschullehrer-Kandidaten über ausgewählte Kapitel der Experimentalphysik (M, F)	H. Haag
2-std., Z.u.O.n.V.	
Seminar zum Praktikum für Fortgeschrittene (F)	H. Ehrenberg G. Gräff G. Klages E. Otten V. Walther mit H. Kilp
(wird in mehreren Parallel-Veranstaltungen durchgeführt)	
Z.u.O.n.V.	
Seminar über ausgewählte Kapitel der experimentellen Atom- und Kernphysik (F)	E. Otten H.J. Kluge mit S.L. Kaufman
2-std., Mi 17–19, O.n.V.	
Seminar über Probleme der Mikrowellenphysik (F)	F. Hufnagel G. Klages mit H. Kilp
2-std., Mo 17–19, SR E Institut für Physik	
Seminar über Molekulare Relaxationsprozesse (F)	F. Hufnagel G. Klages
2-std., Z.u.O.n.V.	

Ausgewählte Probleme in der Physik atomarer Stoßprozesse (F)

2-std., Z.u.O.n.V.

Seminar über ausgewählte Themen der Kern- und Hochenergiephysik (F)

2-std., Do 15-17, SR Inst. f. Kernphysik

Seminar zu den Experimentalphysikalischen Exkursionen (F)

2-std., 14-tägl. Z.u.O.n.V.

Seminar über Fragen der Quantenelektrodynamik und Molekülphysik (F)

3-std., Sa 8.30-11, SR C Institut für Physik

Seminar über ausgewählte Themen aus der Physik der Hochpolymeren (F)

2-std., 14-tägl., Mo 14-16, O.n.V.

Seminar für Kern- und Kosmochemie (F)

1-std., Do 17-18, SR Reaktorgebäude

Kernphysikalisches Oberseminar (F)

3-std., Mi 17-20, SR Kernphys. Abt. des MPI

Spezielle Probleme der Beschleunigerphysik (F)

2-std., Z.u.O.n.V.

Praktika

Physikalisches Praktikum für Physiker, Mathematiker, Chemiker und Biologen I und II (A)

Physikalisches Praktikum für Mediziner und Pharmazeuten

3-std., Kurs I: Mi 9-12,
Kurs II: Mi 16-19, Prakt. Bau, SB I

Begleitkurs zum Physikalischem Praktikum für Mediziner und Pharmazeuten

2-std., Mi 14-16, Hs N1

Physikalisches Demonstrationspraktikum für Lehramtskandidaten (M) ganztägig, Parallelkurse Mo, Fr 9-17, N R 1

Physikalisches Praktikum für Realschulkandidaten (Examenskandidaten)

Z.n.V., N R 1

Experimentalphysikalische Exkursionen (F)

14-tägl. Z.u.O.n.V.

Physikalisches Praktikum für Fortgeschrittene I und II (F)

8-std., Fr 9-17, Institut für Physik und Institut für Kernphysik

Praktikum: „Methoden zur Strukturbestimmung“ (Kristalle und amorphe Substanzen)

3-4 Wochen, ganztägig, Z.u.O.n.V.

E. Reichert
mit Th. Heindorff

H.G. Andresen
D. Drechsel
G. Fricke
V. Walther
B. Ziegler

G. Werth

G. Gräff
E. Klempt
R. Ley
G. Werth

E.W. Fischer
G.R. Strobl
H.G. Zachmann

F. Begemann
H.O. Denschlag
G. Herrmann
H. Wänke

H. Wäffler
B. Ziegler

H. Herminghaus

G. Fricke
mit S. Glückert
B. Schoch

G. Klages

G. Klages

H. Thiel

H. Thiel

G. Werth

H. Ehrenberg
G. Fricke
G. Gräff
G. Klages
E. Otten
mit H. Averdung
H. Kilp

Anleitung zu wissenschaftlichen Arbeiten kündigt jeder der folgenden Dozenten an:

H.G. Andresen, F. Begemann, H. Ehrenberg, E.W. Fischer, G. Fricke, G. Gräff, H. Herminghaus, H. Hintenberger, F. Hufnagel, G. Klages, V.K. Knorr, D. Krause, K. Klemm, F. Klempt, H.J. Kluge, G. Lührs, R. Neuhausen, E.W. Otten, E. Reichert, G.U. Schubert, H. Voshage, H. Wäffler, H. Wänke, V. Walther, G. Werth, G. Zachmann, B. Ziegler mit H. Averdung, J. Friedrich, H. Hultsch, S. Kaufman, H. Kilp, B. Schoch, H. Wiechert, H.D. Wohlfahrt

C) ELEKTROTECHNIK

Vorlesungen

Elektrotechnik I (A, M, F) W. Herzog
 3-std., Mo 10–12,
 Do 10–11, SR Inst. f. Elektrotechnik 437

Übungen zur Elektrotechnik I (A, M, F) W. Herzog
 1-std., Do 11–12, SR Inst. f. Elektrotechnik 437

Die Anwendung von Laplace-Transformationen (M, F) U. Wachs
 2-std., Z.n.V., SR Inst. f. Elektrotechnik 437

Seminare

Seminar über Vierpoltheorie (F) W. Herzog
 2-std., Mo, Do 12–13, SR Inst. f. Elektrotechnik 437 U. Wachs

Institutskolloquium (F) W. Herzog mit
 1-std., Do 9–10, SR Inst. f. Elektrotechnik 437 U. Wachs

Anleitung zu wissenschaftlichen Arbeiten in Angewandter Physik (Elektrotechnik, insbesondere Hochfrequenztechnik) W. Herzog
 ganztägig

D) METEOROLOGIE

Vorlesungen

Kurzweilige Strahlung (M) K. Bullrich
 2-std., Z.n.V., SR Institut 536 oder 537

Hohe Atmosphäre (M) K. Bullrich
 2-std., Z.n.V., SR Institut 536 oder 537 C. Junge
 P. Warneck

Einführung in die Theoretische Meteorologie (A, M) K. Bullrich
 2-std., Z.n.V., SR Institut 537 G. Hänel

Übungen zur Einführung in die Theoretische Meteorologie (A, M) K. Bullrich
 1-std., Z.n.V., SR Institut 537 G. Hänel

Analyse meteorologischer Zeitreihen (M, F) F. Fiedler
 2-std., Z.n.V., SR Institut 536

Grenzschicht der Atmosphäre (M, F) F. Fiedler
 2-std., Z.n.V., SR Institut 536

Theoretische Meteorologie II (F) K. Hinkelmann
 2-std., Z.n.V., SR Institut 536

Übungen zur Theoretischen Meteorologie II (F) K. Hinkelmann
 3-std., Z.n.V., SR Institut 536 Fr. Herbert

Theoretische Meteorologie IV (F) K. Hinkelmann
 2-std., Z.n.V., SR Institut 536

Übungen zur Theoretischen Meteorologie IV (F)	K. Hinkelmann
3-std., Z.n.V., SR Institut 536	G. Korb
Wolkenphysik I (M, F)	K. Hinkelmann
3-std., Z.n.V., SR Institut 536	
Aerosolphysik (M)	R. Jaenicke
1-std., Z.n.V., SR Institut 536	
Analytische Hilfsmittel des Meteorologen II (F)	G. Korb
2-std., Z.n.V., SR Institut 536	
Kinematik der Atmosphäre (F)	G. Korb
2-std., Z.n.V., SR Institut 536	
Synoptik II (M, F)	M. Kurz
2-std., Fr 10–12, SR Institut 537	
Wetterbesprechung (A, M, F)	M. Kurz
1-std., Fr 12–13, SR Institut 537	
Exkursion (M)	K. Bullrich
6-tägig, Z.n.V. (in vorlesungsfreier Zeit)	R. Eiden
	F. Fiedler

Praktika

Praktikum I Meteorologische Instrumente (M)	H. Danzeisen
gantztägig, 6 Wochen in der vorlesungsfreien Zeit nach dem SS	R. Eiden
	F. Fiedler
	T. Hauf
Praktikum II Experimentelle Meteorologie (F)	H. Danzeisen
gantztägig, 6 Wochen in der vorlesungsfreien Zeit nach dem SS	R. Eiden
	F. Fiedler
	T. Hauf

Seminare

Seminar über Atmosphärische Turbulenz (F)	F. Fiedler
2-std., Z.n.V., SR Institut 536 oder 537	
Meteorologisches Seminar (M, F)	K. Bullrich
2-std., Z.n.V., SR Institut 536 oder 537	R. Eiden
	F. Fiedler
	K. Hinkelmann
	C. Junge

Kolloquium

Meteorologisches Kolloquium (M, F)	K. Bullrich
gemeinsam mit Darmstadt, Frankfurt und dem Max Planck Institut	R. Eiden
für Chemie Mainz (publice)	F. Fiedler
2-std., Do 17–19, SR Institut 537	K. Hinkelmann
	C. Junge

Anleitung zu wissenschaftlichen Arbeiten kündigt jeder der folgenden Dozenten an:
K. Bullrich, R. Eiden, F. Fiedler, K. Hinkelmann, C. Junge

SOMMERFEST DER STUDENTENSCHAFT
Samstag, 26. Juni 1976, Forum universitatis

19. Fachbereich Chemie

Anschrift: 65 Mainz, Postfach 3980, Becherweg 21 (Neubau der Naturwissenschaften)

Dekan: Prof. Dr. G. Zachmann, Sprechzeiten: nach Vereinbarung, VW-Pavillon, Tel. 39/27 26

Dekanat: Akad. ORat Dr. H. Dietz, Dietlinde Sattler, Fides Dietz, Sprechzeiten: Mo–Fr 9–12,
N. Zi 437 a, Tel. 39/22 73

Informationen für Studierende

STUDIENBERATUNG

Allgemeine Studienberatung (Studienplan, Prüfungsfragen usw.):

Dr. H. Dietz, Dekanat Chemie, Neubau der Naturwissenschaften, IV. Stock, Raum 437a,
Sprechzeiten: Mo–Fr 9–12

Für Studienanfänger (jeweils nur Wintersemester):

Prof. R. Kirste, Institut für Physikalische Chemie

Prof. H.-O. Denschlag, Institut für Kernchemie

Für das Institut für Anorganische Chemie und Analytische Chemie:

Prof. R. Neeb, Institut für Anorganische Chemie und Analyt. Chemie, Raum 330,
Sprechzeit: vormittags

Für das Institut für Physikalische Chemie:

Prof. R. Kirste, Institut für Physikalische Chemie, Raum 256, Tel. 39/32 26,
Sprechzeit: täglich

Für das Institut für Organische Chemie:

Prof. E. Geyer, Institut für Organische Chemie (Neubau), Raum 02101, Sprechzeit:
Mo, Mi, Fr 11–12

Für Lehramtskandidaten der Chemie:

Prof. H. Singer, Abt. für Lehramtskandidaten der Chemie, SB I, Raum 19, Tel. 39/7 16

STUDIENABSCHLUSSMÖGLICHKEITEN

Diplom; Promotion, die eine Abschlußprüfung voraussetzt; Staatsprüfung für das Lehramt an Realschulen; Staatsprüfung für das Lehramt an Gymnasien.

ZULASSUNGSBESCHRÄNKUNGEN

Ja; Bewerbungen sind zu richten an die ZVS, 46 Dortmund, Postfach 8000.

Zulassungen nur zum Wintersemester.

INSTITUTSBIBLIOTHEK

Bibliothek des Instituts für Anorganische und Analytische Chemie, Kernchemie und Organische Chemie: Bau M-Haupt Mo–Fr 8–18

Bibliothek des Instituts für Physikalische Chemie

Bibliothek des Instituts für Biochemie

STUDIENPLAN

Studienplan für das Diplomstudium der Chemie: (Genehmigt vom Kultusministerium Rheinland-Pfalz am 18.2.1974), erhältlich im Dekanat.

Studienplan für das Lehramt Chemie: (genehmigt vom Kultusministerium am 21.10.1974; veröffentlicht im Staatsanzeiger Rheinland-Pfalz, Nr. 1 vom 13.1.1975, Seite 24), erhältlich in der Abteilung Lehramt der Chemie.

PRÜFUNGSORDNUNGEN, PRÜFUNGSÄMTER UND -AUSSCHÜSSE

Lehramt an Gymnasien

Prüfungsordnung: „Ordnung der Wissenschaftlichen Prüfung für das Lehramt an Gymnasien“ vom 14.6.1974, veröffentlicht im Amtsblatt des Kultusministeriums Rheinland-Pfalz, Nr. 11 vom 12. Juli 1974, Seite 253 – 286; zu beziehen vom Verlag Emil Sommer, 6718 Grünstadt/Pfalz oder über den Buchhandel; Bestell-Nr.: Sch 134, Preis 3,75 DM.

Lehramt an Realschulen

Prüfungsordnung: „Ordnung der Fachwissenschaftlichen Prüfung für das Lehramt an Realschulen in Rheinland-Pfalz“, veröffentlicht im Amtsblatt des Kultusministeriums Rheinland-Pfalz, Nr. 19/66, Seite 419 (vergriffen; eine neue Prüfungsordnung ist in Vorbereitung).

Prüfungsamt: Landesprüfungsamt für das Lehramt an Schulen in Rheinland-Pfalz – Abt. VII des Kultusministeriums Rheinland-Pfalz

Präsident: Ministerialdirigent Dr. LESSING

Sprechzeiten in der Universität: SB II, Zi 03–342, Mi 9–11, Tel. 39/28 00/01

Sprechzeiten im Kultusministerium: Di, Fr 9–12, Zi 316, Tel. 16/45 25 und 45 26

Wissenschaftliche Prüfung für das Lehramt an Gymnasien:

Ministerialrat SAFFERLING

Sprechzeiten in der Universität: SB II, Zi 03–342, Mi 9–11, Tel. 39/28 02, Mi 9–11

Sprechzeiten im Kultusministerium: Di, Fr 9–12, Zi 321, Tel. 16/45 30

Frau SCHERLENZKY

Sprechzeiten in der Universität: SB II, Zi 03–341, Tel. 39/28 05

Mo, Di, Mi, Fr 10–12

Fachwissenschaftliche Prüfung für das Lehramt an Realschulen:

Ministerialrat MÖLLER

Sprechzeiten in der Universität: SB II, Zi. 03–342, Tel. 39/28 02

Sprechzeiten im Kultusministerium: Di, Fr 9–12, Zi 307, Tel. 16/45 29

Frau Gertrud MÜLLER

Sprechzeiten in der Universität: SB II, Zi 03–333, Tel. 39/28 04, Di–Fr 10–12

Zwischenprüfungsordnung Chemie

Zwischenprüfungsordnung in Chemie für Kandidaten, die das Lehramt am Gymnasium anstreben; genehmigt vom Kultusministerium Rheinland-Pfalz am 11.7.1975 – V 3 Tgb.-Nr. 476/74 –

Diplom

Prüfungsordnung Chemie: erhältlich im Dekanat des Fachbereichs

Prüfungsausschuß: Prof. Dr. W. Liptay

Geschäftsstelle: Institut für Physikalische Chemie, Welderweg 26, Sekretariat Prof. Liptay, Tel. 39/27 07

Promotion

Promotionsordnung der naturwissenschaftlichen Fachbereiche vom 15.8.1975; erhältlich im Dekanat.

EINFÜHRUNGSVERANSTALTUNGEN ZU BEGINN DES SEMESTERS

(finden nur zu Beginn des WS statt).

Wissenschaftliche Einrichtungen

Integrierte wissenschaftliche Einrichtung mit eigener Leitung und eigener Verwaltung.

Institut für Anorganische Chemie und Analytische Chemie

Becherweg 24

Geschäftsführender Direktor: Prof. G. Gattow, Tel. 39/8 76,
Sekretariat: A. Haber, G. Wollenweber, Tel. 39/22 84 – 9 33,
Prof. P. Gülich, Tel. 39/7 24, Sekretariat: G. Lehr, Tel. 39/7 24

Professoren: K. Beyermann, Tel. 39/8 97, R. Neeb, Tel. 39/8 82

Ass.-Prof.: M. Dräger, Tel. 39/8 86, U. Gerwarth, Tel. 39/34 50, B. Mathiasch, Tel. 39/23 73,
S. Schmitt-Strecker, Tel. 39/8 77

Wiss. Mitarbeiter: W. Albrecht, Dr. W. Behrendt, A. Dencks, Dr. J. Dietz, Dr. J. Ensling, Dr. H. Golder, J. Greber, D. Hasenmaier, Dr. K.M. Hasselbach, D. Hörner, Dr. G. Kiel, H.A. Kleinmann, Dr. R. Link, L. Metzger, W. Müller, J. Opitz, D. Saur, C. Voigt

Institut für Kernchemie

Pfeifferweg 14

Geschäftsführender Direktor: Prof. G. Herrmann, Tel. 39/8 52,
Sekretariat: E. Bornhagen, V. Lehn, W. Wittgens, Tel. 39/8 79

Professor: H.O. Denschlag, Tel. 39/8 81

Ass.-Prof.: Professor N. Kaffrell, Tel. 39/8 78, K.L. Kratz, Tel. 39/9 15

Wiss. Mitarbeiter: W. Brühle, Tel. 913, G. Klein, Tel. 924, Dr. H. Menke, Tel. 39/8 46,
G. Paffrath, Tel. 925, W. Rudolph, Tel. 917, F. Schweden, Tel. 981, Dr. K.-E. Seyb,
Tel. 39/847, Dr. N. Trautmann, Tel. 39/847, Dr. M. Weber, Tel. 39/846, M. Weis,
Tel. 923

Institut für Organische Chemie

Becherweg 18 – 22

Geschäftsführender Direktor: Prof. R.C. Schulz, Tel. 39/23 55,
Sekretariat: E. Werle, Tel. 39/23 55

Zentrale Verwaltung: A. Bilo, Tel. 39/22 87

Prof. E. Fahr, Tel. 39/26 05, Sekretariat: L.B. Uloth, Tel. 39/26 05

Prof. L. Horner, Tel. 39/22 72, Sekretariat: I. Böckly, R. Schrohe, Tel. 39/22 72

Prof. H. Ringsdorf, Tel. 39/24 02, Sekretariat: I. Brunk, L. Eberhard, Tel. 39/24 02

Professoren: E. Geyer, Tel. 39/23 72, H. Höcker, Tel. 39/7 00, W. Vogt, Tel. 39/8 90, Privatdozent R. Luckenbach, Tel. 39/34 96

Ass.-Prof.: H. Kunz, Tel. 39/24 17, W. Sutter, Tel. 39/8 73

Wiss. Mitarbeiter: Dr. O. Aydin, Dr. D.W. Baston, Dr. P. Beck, E. Büttner, Dr. G. Doms, U. Geißler, H. Hönl, Dr. G. Lattermann, Dr. I. Lüderwald, N. Müller, Dr. M. Przybylski, W. Reimann, Dr. H. Ritter, Dr. S. Samaan, W. Schmitt-Sody, F. Schumacher, H. Schuttenberg, Z. Szentivanyi, R. Stauber, W. Wacker, P. Walach, R. Weis, H. Ziegler

Institut für Physikalische Chemie

Welderweg 13 – 15

Geschäftsführender Direktor: Prof. H. Sillescu, Tel. 39/22 89, Sekretariat: M. Janssen, G. Roth, Tel. 39/32 25

Prof. E.W. Fischer, Tel. 39/32 41, Sekretariat: E. Bell, Tel. 39/23 28

Prof. W. Liptay, Tel. 39/27 07, Sekretariat: A. Schmidt, Tel. 39/27 06

Professoren: R. Kirste, Tel. 39/32 26, W. Meyer, Tel. 39/24 47, G. Meyerhoff, Tel. 39/23 30, H. Stuhmann, Tel. 39/24 74, B.A. Wolf, Tel. 39/24 91, G. Zachmann, Tel. 39/27 26, H. Sachsse, G.V. Schulz, Tel. 39/23 80

Ass.-Prof.: W. Baumann, Tel. 39/27 27, G. Strobl, Tel. 39/24 70

Wiss. Mitarbeiter: J. Becker, Dr. K. Berger, Dr. O. Bodmann, O. Burkhard, H. Deckers, Dr. M. Dettenmaier, Dr. N. Detzer, Dr. B. Ewen, Dr. G. Greschner, G. Hammel, J. Herold, K.-D. Loosen, Dr. A.F. Moroni, F. Petzke, Dr. P. Rosmus, Dr. G. Schmidt, Dr. W. Spieß, R. Voelkel, B. Willenberg

Institut für Biochemie

Becherweg 30

Geschäftsführender Direktor: Prof. K. Dose, Tel. 39/8 33,
Sekretariat: K. Bitterlich, Tel. 39/833

Professor: P. Flesch, Tel. 39/893

Ass.-Prof.: F.R. v. Döhren, Tel. 39/839, S. Risi Ronsecco, Tel. 39/719, H.U. Wolf, Tel. 39/836

Wiss. Mitarbeiter: Dr. G. Hüskens, K. Lenz, Dr. K. Neunhoeffler, Dr. H.J. Schäfer, Dr. U. Schwuléra

Integrierte wissenschaftliche Einrichtung mit eigener Leitung, ohne eigene Verwaltung.

Abteilung für Lehramtskandidaten der Chemie

Becherweg 34 (Sonderbau I)

Geschäftsführender Direktor: Prof. H. Singer, Tel. 39/7 16

Professor: H. Kämmerer, Tel. 39/23 19, Sekretariat: I. Trautmann, Tel. 39/898

Wiss. Mitarbeiter: Tel. 39/707, Dr. O. Aboulwafa, P. Bachmann, Dr. V. Böhmer, H. Evers, G. Happel, H.E. Sauerbrey

Personalteil

(Die Sprechstunden finden, sofern nicht anders angegeben, im Anschluß an die Vorlesung statt)

A) Bedienstete der Universität

PROFESSOREN

a) Hauptamtliche Professoren

ALBERS, Henry, Dr. rer. nat., Pharmazeutische und Organische Chemie, emeritiert,
62 Wiesbaden-Sonnenberg, Tennelbachstraße 55, Tel. 54 16 40,
Sprechstunden: nach Vereinbarung

BEYERMANN, Klaus, Dr. rer. nat., Analytische Chemie,
65 Mainz, Weidmannstraße 37, Tel. 8 27 18

BOCK, Rudolf, Dr. rer. nat., Analytische Chemie, emeritiert,
CH-1814 La Tour de Peilz, Chemin de Béranges 141, Schweiz,
Sprechstunden: nach Vereinbarung

DENSCHLAG, Hans Otto, Dr. rer. nat., Anorganische Chemie und Kernchemie,
6501 Nieder-Olm, Höhenweg 30, Tel. (0 61 36) 33 03

DOSE, Klaus, Dr. phil. nat., Biochemie,
6225 Geisenheim-Johannisberg, Burgundstraße 15, Tel. (0 67 22) 63 89,
Sprechstunden: nach der Vorlesung oder nach Vereinbarung

EICHHOFF, Hans-Joachim, Dr. phil. nat., Anorganische Chemie und Spektrochemie, emeritiert,
62 Wiesbaden, Henninenstraße 1, Tel. 56 24 45

FAHR, Egon, Dr. rer. nat., Organische Chemie,
8702 Gerbrunn/Würzburg, Otto-Hahn-Straße 144, Tel. 70 70 45,
Sprechstunden: nach Vereinbarung

FISCHER, Erhard, Dr. rer. nat., Physik,
65 Mainz-Hechtsheim, Rheingaustraße 15, Tel. 5 94 70

- FLESCH, Peter, Dr. rer. nat., Biochemie
65 Mainz-Gonsenheim, Maler-Becker-Straße 5, Tel. 4 57 59
- GATTOW, Gerhard, Dr. rer. nat., Anorganische Chemie,
65 Mainz-Weisenau, Heiligkreuzweg 79, Tel. 8 11 12,
Sprechstunden: Mo, Mi, Fr 11–12, im Institut, Tel. 39/8 76
- GEYER, Ekkehard, Dr. rer. nat., Organische Chemie und Theoretische organische Chemie,
6501 Gau-Bischofsheim, Traminer Weg 8, Tel. (0 61 35) 40 48,
Sprechstunden: Mo, Mi, Fr 11–12, im Institut, Tel. 39/23 72
- GÜTLICH, Philipp, Dr.-Ing., Anorganische und Analytische Chemie,
6101 Roßdorf, Georg-Buchner-Straße 9,
Sprechstunden: nach Vereinbarung
- HERRMANN, Günter, Dr. rer. nat., Anorganische Chemie und Kernchemie,
65 Mainz-Gonsenheim, Kehlweg 74, Tel. 9 98 99
- HÖCKER, Hartwig, Dr. rer. nat., Organische Chemie,
65 Mainz, In der Meielache 21, Tel. 38 33 40
- HORNER, Leopold, Dr. phil. nat., Organische Chemie und Biochemie,
65 Mainz-Bretzenheim, Alfred-Mumbächer-Straße 17, Tel. 3 44 38
- KÄMMERER, Hermann, Dr. rer. nat., Organische und Makromolekulare Chemie,
65 Mainz, Universität, Joh.-Friedr.-v.-Pfeiffer-Weg 5, Tel. 3 22 48
- KERN, Werner, Dr. phil. nat., Organische Chemie und Kolloidchemie, emeritiert,
65 Mainz, Weidmannstraße 45, Tel. 8 22 07,
Sprechstunden: Mi, Do 10.30–12, im Institut
- KIRSTE, Rudolf, Dr. rer. nat., Physikalische Chemie,
65 Mainz, Im Münchfeld 31, Tel. 3 22 98
- LIPTAY, Wolfgang, Dr. rer. nat., Physikalische Chemie,
65 Mainz, Universität, Joh.-Friedr.-v.-Pfeiffer-Weg 8, Tel. 38 19 79,
Sprechstunden: Mi, Fr 11.30–12.30
- MEYER, Wilfried, Dr. rer. nat., Theoretische Chemie,
65 Mainz, Hegelstraße 45, Tel. 38 17 28,
Sprechstunden: nach Vereinbarung
- MEYERHOFF, Günther, Dr. rer. nat., Physikalische Chemie,
65 Mainz-Gonsenheim, Händelstraße 11, Tel. 4 19 95,
Sprechstunden: Mo–Fr 12–13, im Institut
- NEEB, Rolf, Dr. rer. nat., Anorganische und Analytische Chemie,
65 Mainz, Hegelstraße 5, Tel. 3 18 80
- RINGS DORF, Helmut, Dr. rer. nat., Makromolekulare und Organische Chemie,
65 Mainz-Gonsenheim, Kehlweg 41, Tel. 9 98 84
- SCHULZ, Günter Victor, Dr. phil. Dr. phil. h. c., Dr. rer. nat. h. c., emeritiert,
Physikalische Chemie,
65 Mainz, Niklas-Vogt-Straße 22,
Sprechstunden: Mi 15.30–16.30 und nach Vereinbarung
- SCHULZ, Rolf Christian, Dr. rer. nat., Organische und Makromolekulare Chemie,
65 Mainz, Am Gonsenheimer Spieß 18, Tel. 3 72 69
- SILLESCU, Hans, Dr. rer. nat., Physikalische Chemie,
6507 Ingelheim, Grundstraße 90, Tel. (0 61 32) 32 32,
Sprechstunden: nach Vereinbarung
- SINGER, Hellmut, Dr. rer. nat., Anorganische Chemie, Tel. 39/716
65 Mainz-Gonsenheim, Elsa-Brandström-Straße 23,
Sprechstunden: täglich in der Abt. für Lehramtskandidaten der Chemie, Zi 19
- STRASSMANN, Fritz, Dr.-Ing., Anorganische Chemie und Kernchemie, emeritiert,
65 Mainz, Universität, Joh.-Friedr.-v.-Pfeiffer-Weg 6, Tel. 3 19 19,
Sprechstunden: nach Vereinbarung im Institut

- STUHRMANN, Heinrich, Dr. rer. nat., Physikalische Chemie,
65 Mainz, Im Münchfeld 9, Tel. 3 19 62
- VOGT, Walter, Dr. rer. nat., Organische Chemie und Makromolekulare Chemie,
6201 Breckenheim, Pflingstbornstraße 20,
Sprechstunden: täglich im Institut
- WOLF, Bernhard A., Dr. phil., Physikalische Chemie,
65 Mainz 31, Hindemithstraße 39, Tel. 7 23 92
- ZACHMANN, Gerhard, Dr. rer. nat., Physik,
65 Mainz, Hindenburgstraße 47, Tel. 67 49 28

b) Habilitierte Bedienstete

- KAFFRELL, Norbert, Assistenzprofessor, Prof., Dr. rer. nat., Institut für Kernchemie,
65 Mainz, Kaiserstraße 8, Tel. 2 58 82
- LUCKENBACH, Reiner, Privatdozent, Prof., Dr. rer. nat., Institut für Organische Chemie,
65 Mainz-Bretzenheim, Südring 251, Tel. 3 34 09
- STROBL, Gert, Assistenzprofessor, Prof., Dr. rer. nat., Institut für Physikalische Chemie,
65 Mainz-Hechtsheim, Georg-Büchner-Straße 23, Tel. 5 97 08

ASSISTENZPROFESSOREN

- BAUMANN, Wolfram, Dr. rer. nat., Institut für Physikalische Chemie,
65 Mainz-Gonsenheim, Oranienstraße 32
- DÖHREN, Franz Rolf von, Dr. rer. nat., Institut für Biochemie,
65 Mainz-Lerchenberg, Kafkaweg 59, Tel. 7 14 99
- DRÄGER, Martin, Dr. rer. nat., Institut für Anorganische Chemie und
Analytische Chemie,
6094 Bischofsheim, Platanenstraße 32, Tel. (0 61 44) 81 67
- GERWARTH, Ulrich, Dr. rer. nat., Institut für Anorganische Chemie und
Analytische Chemie,
65 Mainz, In der Meielache 46, Tel. 3 15 61
- KAFFRELL, Norbert, Professor, Dr. rer. nat., Institut für Kernchemie,
65 Mainz, Kaiserstraße 8, Tel. 2 58 82
- KRATZ, Karl-Ludwig, Dr. rer. nat., Institut für Kernchemie,
6241 Ehlhalten/Ts., Waldstraße 2, Tel. (0 61 98) 72 79
- KUNZ, Horst, Dr. rer. nat., Institut für Organische Chemie,
65 Mainz-Marienborn, Am sonnigen Hang 29, Tel. 3 53 56
- MATHIASCH, Bernd, Dr. rer. nat., Institut für Anorganische Chemie und
Analytische Chemie,
65 Mainz, Im Münchfeld 11
- RISI RONSECCO, Sergio, Dr. rer. nat., Institut für Biochemie,
65 Mainz, Am Gonsenheimer Spieß 16, Tel. 38 16 08
- SCHMITT-STRECKER, Sigrid, Dr. rer. nat., Institut für Anorganische Chemie und
Analytische Chemie,
6520 Worms, Hermannstraße 3
- STROBL, Gert, Professor, Dr. rer. nat., Institut für Physikalische Chemie,
65 Mainz-Hechtsheim, Georg-Büchner-Straße 23, Tel. 5 97 08
- SUTTER, Wolfgang, Dr. rer. nat., Institut für Organische Chemie,
65 Mainz, Am Molkenborn 9, Tel. 38 31 51
- WOLF, Hans Uwe, Dr. rer. nat., Institut für Biochemie,
65 Mainz, Universität, Joh.-Friedr.-v.-Pfeiffer-Weg 3, Tel. 38 34 30

WISSENSCHAFTLICHE MITARBEITER

- ABOULWABA, Ombarek, Dr. rer. nat., Abteilung für Lehramtskandidaten der Chemie,
6501 Heidesheim, Ernst-Krebs-Straße 21
- ALBRECHT, Wolf, Dipl.-Chem., Institut für Anorganische Chemie und
Analytische Chemie,
65 Mainz-Gonsenheim, Luisenstraße 3, Tel. 4 21 68
- AYDIN, Oral, Dr. rer. nat., Institut für Organische Chemie,
6101 Seeheim, Floriansring 7
- BACHMANN, Paul, Dipl.-Chem., Abteilung für Lehramtskandidaten der Chemie,
6520 Worms, Brunnerstraße 1
- BASTON, Dieter, Dr. rer. nat., Institut für Organische Chemie,
65 Mainz-Bretzenheim, Weingartenstraße 9, Tel. 3 44 09, 39/711
- BECK, Peter, Dr. rer. nat., Akad. Direktor, Institut für Organische Chemie,
65 Mainz-Finthen, Layhofstraße 8, Tel. 4 06 41
- BECKER, Jürgen, Dipl.-Chem., Institut für Physikalische Chemie,
65 Mainz, Thomas-Mann-Straße 7
- BEHRENDT, Werner, Dr. rer. nat., Institut für Anorganische Chemie und
Analytische Chemie,
62 Wiesbaden, Kapellenstraße 66b, Tel. (0 61 21) 52 54 18
- BERGER, Knut, Dr. rer. nat., Institut für Physikalische Chemie,
6501 Nieder-Olm, Untere Goldbergstraße 11, Tel. (0 61 36) 54 80
- BODMANN, Otto, Dr. rer. nat., Akad. Direktor, Institut für Physikalische Chemie,
65 Mainz, Am Eselsweg 16, Tel. 3 49 01
- BÖHMER, Volker, Dr. rer. nat., Akad. Rat, Abteilung für Lehramtskandidaten der Chemie,
65 Mainz, Gonsenheimer Spieß 16, Tel. 3 18 87
- BRÜCHLE, Willy, Dipl.-Chem., Institut für Kernchemie,
6095 Gustavsburg, Wilhelm-Leuschner-Straße 29
- BÜTTNER, Ehrfried, Dipl.-Chem., Institut für Organische Chemie,
8702 Gerbrunn, Otto-Hahn-Straße 75
- BURKHARD, Oswald, Dipl.-Chem., Institut für Physikalische Chemie,
6761 Kriegsfeld, Schillerstraße 9
- DECKERS, Hellmuth, Dipl.-Chem., Institut für Physikalische Chemie,
65 Mainz, Hans-Böckler-Straße 93
- DENCKS, Andreas, Dipl.-Chem., Institut für Anorganische Chemie und
Analytische Chemie,
6506 Nackenheim, Lindenweg 14, Tel. (0 61 35) 37 48
- DETTENMAIER, Manfred, Dr. rer. nat., Institut für Physikalische Chemie,
6710 Frankenthal, Albertstraße 9
- DETZER, Norbert, Dr. rer. nat., Akad. Oberrat, Institut für Physikalische Chemie,
65 Mainz, Hegelstraße 53, Tel. 3 11 35
- DIETZ, Johann, Dr. rer. nat., Akad. Rat, Institut für Anorganische Chemie und
Analytische Chemie,
6701 Maxdorf, Mozartstraße 3, Tel. (0 62 37) 39 18
- DIETZ, Herbert, Dr. rer. nat. Akad. Oberrat, Fachbereich Chemie,
65 Mainz-Betzenheim, Südring 161, Tel. 36 16 28
- DOMS, Gerhard, Dr. rer. nat., Institut für Organische Chemie,
65 Mainz-Bretzenheim, Albanusstraße 63
- ENSLING, Jürgen, Dr. rer. nat., Institut für Anorganische Chemie und
Analytische Chemie,
61 Darmstadt, Merckstraße 3

- EVERS, Heinz, Abteilung für Lehramtskandidaten der Chemie,
6095 Gustavsburg, Weizengewann 3
- EWEN, Bernd, Dr. rer. nat., Institut für Physikalische Chemie,
6506 Nackenheim, Prof.-Dr.-Pier-Straße 6, Tel. (0 61 35) 37 71
- GEISSLER, Ulrich, Dipl.-Chem., Institut für Organische Chemie,
6000 Frankfurt/M., Ruprechtstraße 22
- GOLDER, Johann, Dr. rer. nat., Akad. Oberrat, Institut für Anorganische Chemie und
Analytische Chemie,
65 Mainz, Am Fort Gonsenheim 123, Tel. 38 13 79
- GREBER, Jörg, Dipl.-Chem., Institut für Anorganische Chemie und
Analytische Chemie,
6204 Taunusstein 1, Obergrund 9, Tel. (0 61 28) 2 13 94
- GRESCHNER, Georg, Dr. rer. nat., Institut für Physikalische Chemie,
65 Mainz, An der Allee 142
- HAMMEL, Gerhard, Dipl.-Chem., Institut für Physikalische Chemie,
62 Wiesbaden-Märchenland, Hänselweg 5, Tel. (0 61 21) 42 16 39
- HAPPEL, Günter, Assessor des Lehramts, Abteilung für Lehramtskandidaten der Chemie,
6501 Harxheim, Obergasse 1, Tel. (0 61 49) 2 24
- HASENMAIER, Dieter, Dipl.-Chem., Institut für Anorganische Chemie und
Analytische Chemie,
65 Mainz-Hechtsheim, Am Hechenberg 4, Tel. 5 87 40
- HASSELBACH, Kai M., Dr. rer. nat., Institut für Anorganische Chemie und
Analytische Chemie,
6085 Nauheim, Thomas-Mann-Straße 3
- HEROLD, Julius, Dipl.-Chem., Institut für Physikalische Chemie,
65 Mainz 1, Am Marienpfad 12
- HÖNL, Hans, Dipl.-Chem., Institut für Organische Chemie,
65 Mainz, Hegelstraße 45
- HORNER, Dietrich, Dipl.-Chem., Institut für Anorganische Chemie und
Analytische Chemie,
6501 Sörngenloch, Bleidesheimer Weg 7, Tel. (0 61 36) 57 94
- HÜSKENS, Gerd, Dr. rer. nat., Akad. Direktor, Institut für Biochemie,
65 Mainz-Mombach, Am Schwermer 1, Tel. 68 26 02
- KIEL, Gertrud, Dr. rer. nat., Akad. Oberrätin, Institut für Anorganische Chemie und
Analytische Chemie,
6507 Ingelheim, Johann-Hinrich-Wichern-Straße 8, Tel. (0 61 32) 25 85
- KLEIN, Gerhard, Dipl.-Chem., Institut für Kernchemie,
65 Mainz-Bretzenheim, Draiser Straße 114, Tel. 3 50 99
- KLEINMANN, Horst-Adolf, Dipl.-Chem., Institut für Anorganische Chemie und
Analytische Chemie,
65 Mainz, Rhabanusstraße 13, Tel. 6 29 01
- LATTERMANN, Günter, Dr. rer. nat., Institut für Organische Chemie,
65 Mainz, Westring 56, Tel. 68 25 45
- LENZ, Klaus, Dipl.-Chem., Institut für Biochemie,
65 Mainz-Drais, An den Weiden 5, Tel. 7 29 95
- LINK, Rainer, Dr. rer. nat., Institut für Anorganische Chemie und
Analytische Chemie,
6501 Heidesheim, Schillerstraße 39, Tel. (0 61 32) 5 89 74
- LOOSEN, Klaus-Dieter, Dipl.-Phys., Institut für Physikalische Chemie,
6500 Mainz, Paulinerheim, Am Großen Sand 32
- LÜDERWALD, Ingo, Dr. rer. nat., Institut für Organische Chemie,
65 Mainz-Mombach, Am Westring 18

- MENKE, Helmut, Dr. rer. nat., Akad. Direktor, Institut für Kernchemie,
65 Mainz 32, Hinter den Wiesen 35, Tel. 3 49 58
- METZGER, Lothar, Dipl.-Chem., Institut für Anorganische Chemie und
Analytische Chemie,
65 Mainz, Jakob-Steffan-Straße 2
- MORONI, August Friedrich, Dr. rer. nat., Institut für Physikalische Chemie,
6501 Heidesheim, Bahnhofstraße 34
- MÜLLER, Wolfgang, Dipl.-Chem., Institut für Anorganische Chemie und
Analytische Chemie,
6101 Seeheim, Hügelstraße 2
- MÜLLER, Nikolaus, Dipl.-Chem., Institut für Organische Chemie,
6203 Hochheim, Am Weiher 45
- NEUNHOEFFER, Karin, Dr. rer. nat., Institut für Biochemie,
65 Mainz-Gonsenheim, Heidesheimer Straße 23, Tel. 4 48 95
- OBERTHÜR, Radulf, Dr. rer. nat., Institut für Physikalische Chemie,
6501 Wackernheim, Oberolmer Straße 14, Tel. (0 61 32) 5 80 66
- OPITZ, Joachim, Dipl.-Chem., Institut für Anorganische Chemie und
Analytische Chemie,
62 Wiesbaden-Bierstadt, Raiffeisenstraße 43, Tel. 56 45 38
- PAFFRATH, Gottfried, Dipl.-Chem., Institut für Kernchemie,
6520 Worms, Liebenauerstraße 55, Tel. (0 62 41) 8 85 64
- PETZKE, Frank, Dipl.-Phys., Institut für Physikalische Chemie,
65 Mainz, Neue Mainzer Straße 80
- PRZYBYLSKI, Michael, Dipl.-Chem., Institut für Organische Chemie,
608 Groß-Gerau, Am Atzelberg 33
- RAHLWES, Dieter, Dr. rer. nat., Institut für Physikalische Chemie,
65 Mainz, Rheinstraße 101, Tel. 2 94 29
- REIMANN, Walter, Dipl.-Chem., Institut für Organische Chemie,
54 Koblenz 32, Keltenstraße 48
- RITTER, Helmut, Dr. rer. nat., Institut für Organische Chemie,
65 Mainz-Finthen, Borngasse 59
- ROSMUS, Pavel, Dr. rer. nat., Institut für Physikalische Chemie,
6236 Eschborn/Ts., Hamburger Straße 1-3
- RUDOLPH, Werner, Dipl.-Chem., Institut für Kernchemie,
6085 Nauheim, Thomas-Mann-Straße 3
- SAMAAN, Samir, Dr. rer. nat., Institut für Organische Chemie,
65 Mainz-Gonsenheim, Elsa-Brandström-Straße 73
- SAUERBREY, Hans-Erich, Abteilung für Lehramtskandidaten der Chemie,
65 Mainz-Finthen, Bierothstraße 11
- SAUR, Dietrich, Dipl.-Chem., Institut für Anorganische Chemie und
Analytische Chemie,
65 Mainz, Rilkeallee 39a, Tel. 7 23 09
- SCHÄFER, Hans-Jochen, Dr. rer. nat., Institut für Biochemie,
605 Offenbach am Main, Hessenring 6, Tel. (06 11) 85 64 25
- SCHMIDT, Günter, Dr. rer. nat., Akad. Direktor, Institut für Physikalische Chemie,
65 Mainz-Gonsenheim, Kehlweg 28
- SCHMITT-SODY, Wolfgang, Dipl.-Chem., Institut für Organische Chemie,
65 Mainz, Rheinstraße 29
- SCHUMACHER, Friedhelm, Dipl.-Chem., Institut für Organische Chemie,
65 Mainz-Gonsenheim, Luisenstraße 23
- SCHUTTENBERG, Hermann, Dr. rer. nat., Institut für Organische Chemie,
65 Mainz-Bretzenheim, Backhaushohl

- SCHWEDEN, Franz, Dipl.-Chem., Institut für Kernchemie,
65 Mainz, Große Bleiche 26
- SCHWULÉRA, Udo, Dr. phil. nat., Institut für Biochemie,
65 Mainz-Finthen, Sauerbruchstraße 11, Tel. 4 93 57
- SEYB, Karl Erich, Dr. rer. nat., Akad. Direktor, Institut für Kernchemie,
65 Mainz, Hegelstraße 57, Tel. 3 18 92
- SEZEN, M. Cengiz, Dr. Institut für Physikalische Chemie (SFB 41)
- SPIESS, Hans Wolfgang, Dr. rer. nat., Institut für Physikalische Chemie,
65 Mainz-Gonsenheim, Elsa-Brandström-Straße 69
- STAUBER, Rudolf, Dipl.-Chem., Institut für Organische Chemie,
87 Würzburg, Bonner Straße 5
- SZENTIVANYI, Zsolt, Dipl.-Ing., Chem., Institut für Organische Chemie,
65 Mainz, Laubenheimer Straße 4, Tel. 8 07 05
- THIELE, Volker, Dr. rer. nat., Institut für Physikalische Chemie (SFB 41),
65 Mainz, Nahestraße 2
- TRAUTMANN, Norbert, Dr. rer. nat., Akad. Oberrat, Institut für Kernchemie,
65 Mainz, In der Meielache 19, Tel. 38 12 46
- VOELKEL, Rüdiger, Dipl.-Chem., Institut für Physikalische Chemie,
6 Frankfurt/Main 90, Schloßstraße 126
- VOIGT, Carl Wilhelm, Dipl.-Chem., Institut für Anorganische Chemie
und Analytische Chemie,
65 Mainz, Am Lemmchen 35, Tel. 68 47 10
- VOIGT-MARTIN, Ingrid G., Dr. (Ph. D.), Institut für Physikalische Chemie (SFB 41),
61 Darmstadt, Fichtestraße 31
- WACKER, Wolfram, Dipl.-Ing., Chem., Institut für Organische Chemie,
6101 Braunshardt, Feldbergstraße 7
- WALACH, Peter, Dipl.-Chem., Institut für Organische Chemie,
6507 Ingelheim, Binger Straße 79–83
- WEBER, Max, Dr. rer. nat., Akad. Oberrat, Institut für Kernchemie,
6501 Nieder-Olm, Bergsträßer Weg 19, Tel. (0 61 36) 28 66
- WEIS, Michael, Dipl.-Chem., Institut für Kernchemie,
65 Mainz-Bretzenheim, Lanzelhohl 47
- WEIS, Rita, Institut für Organische Chemie,
6551 Gau-Bickelheim, Wallertheimer Straße 317
- WENDORFF, Joachim, Dr. rer. nat., Institut für Physikalische Chemie (SFB 41),
65 Mainz-Lerchenberg, Van-Gogh-Straße 43
- WILLENBERG, Bernd, Dipl.-Chem., Institut für Physikalische Chemie,
62 Wiesbaden, Bachmayerstraße 5
- ZIEGLER, Hans, Dipl.-Chem., Institut für Organische Chemie,
6232 Bad Soden, Heinrichstraße 8

B) Lehrbeauftragte und Nichtbedienstete Lehrkräfte

HONORARPROFESSOREN

- FRESENIUS, Wilhelm, Dr. rer. nat., Leiter der Chemischen Laboratorien Fresenius,
Lebensmittelanalyse,
62 Wiesbaden, Kapellenstraße 11–15, Tel. (0 61 21) 52 20 54
Sprechstunden: nach der Vorlesung
- FUCHS, Otto, Dr. phil., Physikalische Chemie,
6238 Hofheim, Lessingstraße 24, Tel. (0 61 92) 62 37 (liest nicht)

LÖHR, Walter, Dr. rer. pol., MdB, Grundlagen und Entwicklung der Chemischen Industrie,
53 Bonn-Ippendorf, Im Acker 26a, Tel. 28 33 56,
Sprechstunden: nach den Vorlesungen

PICKHART, Paul, Dr. phil. nat., Dipl.-Chemiker, Chemische Technologie der Edelmetalle und
Katalysatoren,
6457 Maintal 1, An der Landwehr 18, Tel. 49 14 94

TOEPEL, Tim H., Dr. rer. nat., Organisch-chemische Technologie,
BASF Ludwigshafen

NICHTBEDIENSTETE PROFESSOREN

CLASING, Martin, Dr. rer. nat.,
6450 Hanau 9, Fürstenbergstraße 21

DULOG, Lothar, Dr. rer. nat., Wiss. Mitarbeiter der Fa. Texaco, Belgium, N.V.
European Research Center, Organische Chemie,
St. Martens-Latem, Latem Straat 124, Belgien

HOFFMANN, Dieter, Dr. rer. nat., Organische Chemie,
56 Wuppertal-Vohwinkel, Tersteegenweg 15,
Sprechstunden: nach Vereinbarung

JERCHEL, Dietrich, Dr. phil. nat., Organische Chemie und Biochemie,
6507 Ingelheim, Tiefenweg 1, Tel. 26 84,
Sprechstunden: nach Vereinbarung, im Organisch-Chemischen Institut

KLEMM, Alfred, Dr. phil., Wissenschaftliches Mitglied und Abteilungsleiter
am Max-Planck-Institut für Chemie (Otto-Hahn-Institut),
65 Mainz, Beuthener Straße 25, Tel. 5 62 76
Sprechstunden: Mo 11–12, im MPI

KLÖPFER, Walter, Dr. rer. nat., Institut für Physikalische Chemie Battelle Institut,
6 Frankfurt/Main 90, Am Römerhof 35, Tel. (06 11) 7 90 85 37

KÖNIG, Hans, Dr. rer. nat., Analytische Chemie,
62 Wiesbaden, Schöne Aussicht 35

KRAUCH, Carl Heinrich, Dr. rer. nat., Organische Chemie,
4 Düsseldorf, Postfach 1100

OLIVÉ, Salvador, Dr. rer. nat., Physikalische Chemie,
CH-8125 Zollikerberg, Zürich, Keltenstraße 6

SACHSSE, Hans, Dr. phil., Physikalische Chemie,
62 Wiesbaden, Regerstraße 1, Tel. 52 24 98

SCHNECKO, Hans-Werner, Dr. rer. nat., Wiss. Mitarbeiter der Firma Dunlop,
Organische Chemie,
645 Hanau, Wöhlerstraße 12, Tel. (0 61 81) 2 33 54

SIEGEL, Otto, Dr. agr., Direktor der pfälzischen Landwirtschaftlichen Untersuchungs- und
Forschungsanstalt Speyer, Agrikulturchemie, Tel. (0 62 32) 26 80,
672 Speyer, Obere Langgasse 40

SÜS, Oskar, Dr.-Ing., Organische Chemie,
6202 Wiesbaden-Biebrich, Weinbergstraße 14 (beurlaubt)

WEIDLICH, Hans Adolf, Dr. phil., Dr. rer. nat. habil., Organische Chemie und Biochemie,
Badische Anilin- und Sodafabrik,
67 Ludwigshafen-Gartenstadt, Schlesierstraße 12, Tel. 57 23 35

WARNECK, Peter, Dr. rer. nat., Max-Planck-Institut Mainz,
65 Mainz-Lerchenberg, Rembrandtstraße 47, Tel. 7 23 81

WINKHAUS, Günther, Dr. rer. nat., Anorganische Chemie und Analytische Chemie,
533 Königswinter 1, Auf dem Stappenberg 2b, Tel. (0 22 23) 2 37 40

Lehrveranstaltungen

A) ALLGEMEINE CHEMIE

Die Lehrveranstaltungen Allgemeine Chemie finden nur im Wintersemester statt.

B) ANORGANISCHE CHEMIE UND ANALYTISCHE CHEMIE

I. Vorlesungen, Praktika und Seminare nach Maßgabe des Studienplans für Chemiker

Anorganische Chemie I (2. Semester) 4-std., Mo, Mi, Do, Fr 9–10, Gr. Hs. d. Chemie	G. Gattow mit Ass. W. Müller
Theoretische Anorganische Chemie II 2-std., Mi 8–10, Sem. F 2	P. Gütllich
Übungen zur Vorlesung „Theoretische Anorganische Chemie II“ 2-std., Z.u.O.n.V.	P. Gütllich K. Hasselbach
Magnetochemie 1-std., Mo 14–15, Kl. Hs. d. Chemie	P. Gütllich
Praktikum in Anorganischer Chemie für Chemiker (2. Semester), Kurs A 2 Tage, Mo, Mi 10–18	G. Gattow M. Dräger mit Ass. J. Greber A. Kleinmann
Praktikum in Anorganischer Chemie für Chemiker (2. Semester), Kurs B 2 Tage, Di, Do 10–18	G. Gattow M. Dräger mit Ass. D. Hörner K. Hasselbach
Seminar und Übungen zum Praktikum in Anorganischer Chemie, (2. Semester), Kurs A 7-std., Di, Do 10–12, Di 14–17	G. Gattow M. Dräger mit Ass. J. Greber A. Kleinmann
Seminar und Übungen zum Praktikum in Anorganischer Chemie (2. Semester), Kurs B 7-std., Mo, Mi 10–12, Mo 14–17	G. Gattow M. Dräger mit Ass. D. Hörner K. Hasselbach
Praktikum in Analytischer Chemie I, II, III (3. Semester, nur für Wiederholer), privatissime Z.u.O.n.V.	R. Neeb mit Ass. D. Saur, N. N.
Seminar zum Praktikum in Analytischer Chemie (3. Semester, nur für Wiederholer), privatissime Z.u.O.n.V.	R. Neeb mit Ass. D. Saur, N. N.
Praktikum der instrumentellen Analyse für Fortgeschrittene (ab 7. Stud.pl.-Sem.) erste drei Wochen der Vorlesungszeit	P. Gütllich B. Mathiasch
Seminar zum Praktikum der instrumentellen Analyse für Fortgeschrittene (ab 7. Semester) 1-std., Z.u.O.n.V.	P. Gütllich B. Mathiasch
Praktikum der präparativen anorganischen Chemie für Fortgeschrittene (ab 7. Semester) Z.u.O.n.V.	G. Gattow U. Gerwarth
Anorganisch-chemisches Seminar für Fortgeschrittene (ab 7. Semester), privatissime 1-std., Di 17–18, O.n.V.	G. Gattow U. Gerwarth
Spezielle analytische Methoden (Praxis der Emissionsspektralanalyse) 3 Wochen, Z.u.O.n.V.	H. Golder

II. Vorlesungen und Praktika nach Maßgabe des Studienplans für Nichtchemiker

Analytische Chemie (für Nichtchemiker) 2-std., Mo, Mi 13–14, Kl. Hs. d. Chemie	R. Neeb
Anorganische Chemie I (für Biologen, Geologen, Mineralogen) 4-std., Mo, Mi, Do, Fr 9–10, Gr. Hs. d. Chemie	G. Gattow mit Ass. W. Müller
Chemisches Praktikum für Biologen mit Seminar Mo–Do 9–17, Saal IV	G. Gattow G. Kiel mit Ass. C. Voigt
Chemisches Praktikum für Geologen mit Seminar 2-tägig, Z.n.V. Saal IV	G. Gattow, G. Kiel mit Ass. C. Voigt
Chemisches Praktikum für Mineralogen mit Seminar Mo–Do 9–17, Saal IV	G. Gattow G. Kiel mit Ass. C. Voigt
Chemisches Praktikum für Physiker und Meteorologen 5-std., halbtägig, Z.n.V.	B. Mathiasch mit Ass.
Chemie für Mediziner 5-std., Mo 17–18, Di–Fr 12–13, Gr. Hs. d. Chemie	K. Beyermann
Chemisches Praktikum für Mediziner 1. bis 6. Kurstag: Kurs I Fr 8–12 Kurs II Fr 12–16 Kurs III Fr 16–20	K. Beyermann J. Dietz mit Ass.
ab 7. Kurstag: Kurs I Fr 13–17 Kurs II Fr 17–21 Kurs III Sa 8–12	
Seminar zum Praktikum für Mediziner 1-std., Z.u.O.n.V.	K. Beyermann J. Dietz

III. Erweitertes Lehrangebot

Analytisch-chemisches Seminar für Fortgeschrittene 1-std., Mo 12–13, Gr. Hs. d. Chemie	K. Beyermann P. Gütlich B. Mathiasch R. Neeb
Chemie und Technologie der Leichtmetalle 1-std., 14-tägl., Di 15–17, Kl. Hs. d. Chemie	G. Winkhaus
Ausgewählte Kapitel aus der Chemie der Übergangselemente II (ab 4. Semester) 1-std., 14-tägl., Di 15–17, Kl. Hs. d. Chemie	M. Clasing
Hydrierung mit edlen und unedlen Katalysatoren (ab 4. Semester) 1-std., Mi 15–16, Kl. Hs. d. Chemie	P. Pickhart
Kolloquium in Anorganischer und Analytischer Chemie 1-std., Mo 17–18, O.n.V.	K. Beyermann G. Gattow P. Gütlich R. Neeb N. N.
Kolloquium über elementorganische Heterocyclusen 3-std., Z.u.O.n.V.	M. Dräger U. Gerwarth B. Mathiasch
Analyse der Tenside II 1-std., Mo 16–17, Kl. Hs. d. Chemie	H. König
Der Boden in agrilkulturchemischer Betrachtung 1-std., Do 15–16, 14-tägl., Kl. Hs. d. Chemie	O. Siegel

Die deutsche chemische Industrie im gemeinsamen Markt 1-std., Mi 16-17, Kl. Hs. d. Chemie	W. Löhr
Mitarbeiterseminar „Physikalische Methoden in der-Anorganischen Chemie“ 2-std., Z.u.O.n.V.	P. Gütllich
Seminar Instrumentelle Analytik 2-std., Mi 16-18, SR Bau K	E. Fahr P. Gütllich H. Sillescu

C. PHYSIKALISCHE CHEMIE

I. Lehrveranstaltungen nach Maßgabe des Studienplans für Chemie

Einführung in die Physikalische Chemie II (3. Stud.pl.-Sem.) 4-std., Di, Mi, Do 10-11, Fr 8-9, Gr. Hs. d. Chemie	H. Sillescu
Übungen zur Einführung in die Physikalische Chemie II 1-std., Z.u.O.n.V.	H. Sillescu mit Ass. H.W. Spieß
Einführung in die Physikalische Chemie III (6. Stud.pl.-Sem.) 3-std., Mo 10-12, Mi 8-9, Kl. Hs. d. Chemie	G. Zachmann
Übungen zur Einführung in die Physikalische Chemie III 1-std., Z.u.O.n.V.	G. Zachmann mit Ass. B. Ewen
Physikalisch-chemisches Praktikum für Anfänger (4.Stud.pl.-Sem.), ca. 5 Wochen, ganztägig	H. Sillescu A.F. Moroni
Seminar und Einführung in das physikalisch-chemische Praktikum für Anfänger 2-std., Di 8-10, SR Institut	A.F. Moroni
Physikalisch-chemisches Praktikum für Fortgeschrittene (7. Stud.pl.-Sem.) 6 Wochen, ganztägig, davon Grundpraktikum und Ergänzungspraktikum je 3 Wochen	W. Liptay H. Sillescu O. Bodmann G. Greschner B. Mathiasch
Ergänzungspraktikum mit Seminaren, wahlweise a, b oder c	
a) Praktikum für Spektroskopie	W. Liptay H. Deckers J. Becker K.-D. Loosen
b) Praktikum über physikalische Chemie der Polymeren	G. Meyerhoff K. Berger
c) Praktikum über physikalische Chemie technischer Prozesse	B.A. Wolf mit Ass.
Einführung und Seminar zum physikalisch-chemischen Praktikum für Fortgeschrittene (7. Stud.pl.-Sem.) 2-std., Do 8-10, SR Institut	O. Bodmann
Praktikum über organische und physikalische Chemie sowie Physik der Makromoleküle 6 Wochen, ganztägig	H. Ringsdorf G. Meyerhoff G. R. Strobl
Einführung in die physikalische Chemie der Polymeren II (6.-8. Stud.pl.-Sem.) 1-std., Di 12-13, Kl. Hs. d. Chemie	G. Meyerhoff
Wechselwirkung von Licht und Materie (ab 6. Stud.pl.-Sem.) 2-std., Di, Do 8-9, Gr. Hs. d. Chemie	W. Liptay

Übungen zur Vorlesung Wechselwirkung von Licht und Materie 1-std., Z.u.O.n.V.	W. Liptay N. Dezter
Praktikum für Spektroskopie (8. Stud.pl.-Sem.) 3-4 Wochen, ganztägig Z.u.O.n.V.	W. Liptay O. Burkhard F. Petzke
Theoretische Chemie: Einführung in die MO-Theorie (6.-8. Stud.pl.-Sem.) 2-std., Di 9–10, Fr 10–11, Kl. Hs. d. Chemie	W. Meyer
Übungen zur Einführung in die MO-Theorie 2-std., Z.u.O.n.V.	W. Meyer P. Rosmus
Praktikum für theoretische Chemie (8. Stud.pl.-Sem., Wahlpraktikum) 3-4 Wochen, ganztägig, Z.u.O.n.V.	W. Meyer P. Rosmus
Praktikum für theoretische Chemie (8. Stud.pl.-Sem., Nebenfachpraktikum)	W. Meyer P. Rosmus
Physikalische Chemie für Lehramtskandidaten und Biologen 3-std., Mo, Mi, Do 12–13, Kl. Hs. d. Chemie	R. Kirste
Übungen zur physikalischen Chemie für Lehramtskandidaten und Biologen 1-std., Z.u.O.n.V.	R. Kirste mit Ass.
Technische Chemie (7. Stud.pl.-Sem.) 2-std., Do, Fr 10–11, SR Institut	B.A. Wolf
Physikalische Eigenschaften des polymeren Festkörpers (6.-8. Stud.pl.-Sem.) 2-std., Di 8–9, Fr 11–12, Kl. Hs. d. Chemie	G.R. Strobl
Struktur und Funktion biologischer Makromoleküle (6.-8. Stud.pl.-Sem.) 2-std., Mo 10–12, SR Institut	H. Stuhmann
Homogene Katalyse II. Kristallstruktur und MO-Interpretation von Übergangsmetall-Komplexen mit organischen Liganden (6.-8. Stud.pl.-Sem.) 1-std., 14-tägl., Do 11.15–12.45, SR Institut	S. Olivé
Einführung in die Strahlenchemie (6.-8. Stud.pl.-Sem.) 1-std., Fr 12–13, Kl. Hs. d. Chemie	P. Warneck
Physikalische Chemie stabiler Isotope (6.-8. Stud.pl.-Sem.) 1-std., Do 12–13, Hs. MPI	A. Klemm
Praktikum Methoden zur Strukturbestimmung (8. Stud.pl.-Sem., Wahlpraktikum) 3-4 Wochen, ganztägig, Z.u.O.n.V.	J. Wendorff

II. Lehrveranstaltungen nach Maßgabe des Studienplanes für Nichtchemiker

Physikalische Chemie für Lehramtskandidaten und Biologen 3-std., Mo, Mi, Do 12–13, Kl. Hs. d. Chemie	R. Kirste
Übungen zur physikalischen Chemie für Lehramtskandidaten und Biologen 1-std., Z.u.O.n.V.	R. Kirste mit Ass.
Praktikum für Physiker und Biologen ca. 3 Wochen, ganztägig	H. Sillescu A. F. Moroni

III. Erweitertes Lehrangebot

Hauptseminar: Methoden der Kybernetik, Analysen technischer, biologischer und sozialer Systeme, Besprechung von Texten 2-std., Do 16–18, Hs. P 6	H. Sachsse
Seminar über laufende Arbeiten 2-std., Z.u.O.n.V.	H. Stuhmann
Seminar über thermodynamische und hydrodynamische Arbeiten 2-std., Mi 15–17, SR Institut	B.A. Wolf
Seminar über laufende Arbeiten 2-std., Z.u.O.n.V.	G. Zachmann
Seminar über Polymerisationskinetik 1-std., 14-tägl., Do 15–17, SR Institut	G. Meyerhoff
Seminar über ausgewählte Themen aus der Physik der Hochpolymeren 1-std., 14-tägl., Mo 14–15, SR Institut	E.W. Fischer G.R. Strobl G. Zachmann
Seminar über ausgewählte Themen aus der physikalischen Chemie makromolekularer Verbindungen 1-std., 14-tägl., Mo 17–19, SR Institut	R. Kirste G. Meyerhoff H. Sachsse G.V. Schulz H. Sillescu H. Stuhmann B.A. Wolf
Seminar über ausgewählte Themen aus der theoretischen Chemie und Spektroskopie 1-std., 14-tägl., Z.u.O.n.V.	W. Liptay W. Meyer
Physikalisch-chemisches Kolloquium 1-std., 14-tägl., Mo 17–19, SR Institut	E.W. Fischer R. Kirste W. Liptay W. Meyer G. Meyerhoff H. Sachsse G.V. Schulz H. Sillescu G. Strobl H. Stuhmann B.A. Wolf G. Zachmann

D. ORGANISCHE CHEMIE

I. Lehrveranstaltungen nach Maßgabe des Studienplans für Chemiker

Einführung in die organische Chemie (4. Stud.pl.-Sem.) 4-std., Mo, Fr 10–12, Gr. Hs. d. Chemie	H. Höcker
Übungen zur Einführung in die organische Chemie 1-std., Z.u.O.n.V.	H. Höcker mit Ass.
Praktikum I Organische Chemie mit Vorlesung und Seminarveranstaltungen (5. Stud.pl.-Sem.) ganztägig	H. Ringsdorf mit Ass.
Praktikum II Organische Chemie mit Seminarveranstaltungen (5. Stud.pl.-Sem.), 6 Wochen, ganztägig	W. Vogt mit Ass.
Praktikum III Organische Chemie (6. Stud.pl.-Sem.) ganztägig	L. Horner mit Ass.

Ergänzung „Spektroskopische Methoden“ zu den Praktika I-III
Organische Chemie
jeweils 1-std., Z.u.O.n.V.

Spezielle organische Chemie (6. Stud.pl.Sem.)
3-std., Mo 8–10, Fr 8–9, Kl. Hs. d. Chemie

Einführung in die theoretische organische Chemie
(6. Stud.pl.-Sem.)
1-std., Do 8.30–9.15, SR Bau K

Seminar zur Einführung in die theoretische organische Chemie
(6. Stud.pl.Sem.)
2-std., Di 8.30–10, SR Bau K

Seminar für Praktikanten (6. Stud.pl.-Sem.)
2-std., Mo 17–19, Kl. Hs. d. Chemie

Praktikum über organische Chemie, physikalische Chemie und Physik
der Makromoleküle (Nebenfachpraktikum im 8. Stud.pl.-Sem.,
gemeinsam mit dem Institut für physikalische Chemie)
6 Wochen, ganztägig

Praktikum über makromolekulare organische Chemie (Wahlpraktikum
im 8. Stud.pl.-Sem.)
3 Wochen, ganztägig

Praktikum Organische Chemie für Fortgeschrittene (Wahlpraktikum
im 8. Stud.pl.-Sem.)
4 Wochen, ganztägig

E. Fahr
E. Büttner
I. Lüderwald
W. Schmitt-Sody
R. Stauber

L. Horner

E. Geyer

E. Geyer

E. Geyer
L. Horner
R. Luckenbach
H. Ringsdorf

G. Meyerhoff
H. Ringsdorf
G.R. Strobl
W. Sutter
mit Ass.

H. Ringsdorf
W. Sutter
mit Ass.

E. Fahr
E. Geyer
L. Horner
R. Luckenbach

II. Erweitertes Lehrangebot

Massenspektrometrie
2-std., Di, Do 13–14, Kl. Hs. d. Chemie

Einführung in die Stereochemie organischer Verbindungen
(2. Teil)
2-std., Di 10–12, SR F2

Seminar und Übungen zur Einführung in die Stereochemie
organischer Verbindungen (2. Teil)
1-std., Mi 10–11, SR F2

Copolymerisation und Copolymere
2-std., Mi 11–12, Fr 8–9, SR F2

Chemische Substanzen als Umweltprobleme
1-std., Do 16–17, Kl. Hs. d. Chemie

Kolloquium über aktuelle Probleme der organischen Chemie
3-std., Mi 8–11, SR Bau K

Seminar über ausgewählte Kapitel der makromolekularen Chemie
2-std., Fr 15–17, Kl. Hs. d. Chemie

E. Fahr

R. Luckenbach

R. Luckenbach

R.C. Schulz

H. Singer
E. Geyer

E. Geyer
D. Hoffmann
L. Horner
O. Süs

H. Cherdron
H. Höcker
H. Ringsdorf
H. Schnecko
R.C. Schulz
W. Vogt

Makromolekulares Kolloquium für Fortgeschrittene
1-std., 14-tägl., Do 8–10, Kl. Hs. d. Chemie

Seminar Instrumentelle Analytik
1-std., Mi 16–17, SR Bau K

Seminar über laufende Arbeiten
2-std., Di 18–20, Kl. Hs. d. Chemie

Doktorandenseminar
1-std., Z.u.O.n.V.

Mitarbeiterseminar
2-std., Z.u.O.n.V.

Seminar für Mitarbeiter
2-std., Fr 14–16, SR Bau K

Seminar über Chemische Technologie
1-std., 14-tägl., Mi 17–19, Kl. Hs. d. Chemie

Organisch-chemisches Kolloquium
1-std., 14-tägl., Do 17–19, Gr. Hs. d. Chemie

Mainzer Seminar Instrumentelle Analytik
Z.u.O.n.b.A.

L. Dulog
H. Höcker
H. Kämmerer
W. Kern
H. Ringsdorf
H. Schnecko
R.C. Schulz
W. Vogt

E. Fahr
P. Güttlich
H. Sillescu
H. Ringsdorf

R.C. Schulz

H. Höcker

R. Luckenbach

E.W. Fischer
G. Gattow
L. Horner
W. Kern
B.A. Wolf

L. Dulog
E. Fahr
E. Geyer
H. Höcker
D. Hoffmann
L. Horner
D. Jerchel
H. Kämmerer
W. Kern
R. Luckenbach
H. Ringsdorf
O. Süs
H. Schnecko
R.C. Schulz
W. Vogt

E. Fahr
gemeinsam mit
auswärtigen
Vortragenden

E. BIOCHEMIE

I. Lehrangebot nach Maßgabe des Studienplans für Chemiker

Einführung in die Biochemie (ab 6. Stud. pl.-Sem.)
2-std., Di u. Mi 11-12, Gr. Hs. d. Chemie mit Ergänzungsvorlesung

K. Dose

1-std., Do 11–12, Gr. Hs. d. Chemie

Einführung in das biochemische Grundpraktikum (für Chemiker u. Biologen mit Wahlfach Biochemie; ab 6. Stud.pl.-Sem.)

K. Dose
G. Hüskens

1-std., Mo oder Mi n.V., 13.30, KS Institut

Biochemisches Grundpraktikum (für Chemiker u. Biologen mit Wahlfach Biochemie; ab 6. Stud.pl.-Sem.)

K. Dose
G. Hüskens
mit Ass.

Mo oder Mi n.V., 14.30–18, KS Institut

Seminar und Übungen zum biochemischen Grundpraktikum (für Chemiker u. Biologen mit Wahlfach Biochemie; ab 6. Stud.pl.-Sem.) 2-std., Z.u.O.n.V.	K. Dose G. Hüskens K. Neunhoeffer S. Risi J. Schäfer
Biochemisches Praktikum für Fortgeschrittene (für Chemiker mit Biochemie als 4. Fach u. für Biologen mit Diplomarbeit in Biochemie; ab 7. Stud.pl.-Sem.) n.V. in der vorlesungsfreien Zeit, 4–5 Wochen ganztägig, Anmeldung erforderlich	K. Dose S. Risi mit Ass.
Seminar zum biochemischen Praktikum für Fortgeschrittene (für Chemiker mit Nebenfach Biochemie u. Biologen mit Diplomarbeit in Biochemie; ab 7. Stud.pl.-Sem.) n.V. in der vorlesungsfreien Zeit 4-std., wöchentl. während 4 Wochen, Kl. Hs. d. Chemie	K. Dose S. Risi
Biochemie der Kohlehydrate (für Chemiker u. Biologen mit Wahlfach Biochemie; ab 6. Stud.pl.-Sem.) 1-std., Fr 14–15, Kl. Hs. d. Chemie	P. Flesch
II. Lehrangebot nach Maßgabe der Studienpläne für Nichtchemiker	
Einführung in die Biochemie (für Biologen mit Wahlfach Biochemie; ab 5. Stud.pl.-Sem.) 2-std., Di u. Mi 11–12, Gr. Hs. d. Chemie mit Ergänzungsvorlesung 1-std., Do 11–12, Gr. Hs. d. Chemie	K. Dose
Biochemie der Kohlehydrate (für Chemiker und Biologen mit Wahlfach Biochemie; ab 6. Stud.pl.-Sem.) 1-std., Fr 14–15, Kl. Hs. d. Chemie	P. Flesch
Einführung in das biochemische Grundpraktikum (für Chemiker u. Biologen mit Wahlfach Biochemie; ab 6. Stud.pl.-Sem.) 1-std., Mo oder Mi n.V., 13,30, KS Institut	K. Dose G. Hüskens
Biochemisches Grundpraktikum (für Chemiker u. Biologen mit Wahlfach Biochemie; ab 6. Stud.pl.-Sem.) Mo oder Mi n.V., 14,30–18, KS Institut	K. Dose G. Hüskens mit Ass.
Seminar und Übungen zum biochemischen Grundpraktikum (für Chemiker und Biologen mit Wahlfach Biochemie; ab 6. Stud.pl.-Sem.) 2-std., Z.u.O.n.V.	K. Dose G. Hüskens K. Neunhoeffer S. Risi J. Schäfer
Biochemisches Praktikum für Fortgeschrittene (für Chemiker mit Biochemie als 4. Fach u. für Biologen mit Diplomarbeit in Biochemie; ab 7. Stud.pl.-Sem.) n.V. in der vorlesungsfreien Zeit, 4–5 Wochen ganztägig, Anmeldung erforderlich	K. Dose S. Risi mit Ass.
Seminar zum biochemischen Praktikum für Fortgeschrittene (für Chemiker mit Nebenfach Biochemie u. Biologen mit Diplomarbeit in Biochemie; ab 7. Stud.pl.-Sem.) n.V. in der vorlesungsfreien Zeit, 4-std., wöchentl. während 4 Wochen Kl. Hs. d. Chemie	K. Dose S. Risi
Biochemisches Spezialpraktikum für Biologen (mit Biochemie im 3. bzw. 4. Fach; ab 7. Stud.pl.-Sem.) n.V. in der vorlesungsfreien Zeit, 3–4 Wochen ganztägig, Anmeldung erforderlich	K. Dose J. Schäfer

Seminar zum biochemischen Spezialpraktikum für Biologen (mit Biochemie im 3. bzw. 4. Fach; (ab 7. Stud.pl.-Sem.) n.V. in der vorlesungsfreien Zeit
4-std., wöchentl. während 3 Wochen, Kl. Hs. d. Chemie

K. Dose
J. Schäfer

III. Erweitertes Lehrangebot; Graduiertenstudium

Übungen zur Vorlesung „Einführung in die Biochemie“
2-std., Z.u.O.n.V.

K. Dose
J. Schäfer
K. Lenz
U. Schwuléra

Biochemisches Literaturkolloquium (für Chemiker u. Biologen mit Wahlfach Biochemie; ab 7. Stud.pl.-Sem.)
2-std., Do 15–16,30, Bibliothek des Instituts, n.b.A.

Prof. u. Ass.-Prof.
der Biochemie

Biochemisches Kolloquium (für Chemiker u. Biologen mit Wahlfach Biochemie; ab 7. Stud.pl.-Sem.)
Bibliothek des Instituts, n.b.A.

K. Dose
P. Flesch

Anleitung zu wiss. Arbeiten (für Chemiker u. Biologen)
ganztägig

K. Dose
P. Flesch

Einführung in die Biochemie der Membranen (für Chemiker u. Biologen mit Wahlfach Biochemie; ab 5. Sem.)
1-std., Z.u.O.n.V., Anmeldung erforderlich

K. Dose
H. U. Wolf

Spezielle Kapitel der Naturstoffchemie unter besonderer Berücksichtigung biologischer und biochemischer Aspekte
Di 17–18, Kl. Hs. d. Chemie, n.b.A.

D. Jerchel

Weinchemischer Kurs (für Chemiker, Pharmazeuten u. Biologen mit Wahlfach Biochemie; ab 5. Stud.pl.-Sem.) mit Einführungsvorlesungen
4-std., Mi 14–18, Institut für Biochemie (Nebengebäude)

P. Flesch

Ausgewählte Kapitel aus der Biochemie und Biophysik
– Repair and Recovery –
1-std., Mi 9–10, Bibliothek des Instituts

R. v. Döhren

Biophysik der Strahlenwirkung
1-std., Z.u.O.n.V.

R. v. Döhren

F. KERNCHEMIE

Anleitung zu wissenschaftlichen Arbeiten

H.O. Denschlag
G. Herrmann
N. Kaffrell
N.N.

I. Lehrveranstaltungen nach Maßgabe des Studienplans für Chemiker

Kernchemie II
3-std., SR Institut, n.V.

G. Herrmann

Kernchemisches Praktikum I, Ferienkurs, (ab 7. Stud.pl.-Sem.)
2 Wochen, ganztägig, n.b.A.

G. Herrmann mit
Ass.

Kernchemisches Praktikum II (Wahlpraktikum ab 8. Stud.pl.-Sem.)
4 Wochen, ganztägig, n.V. mit den Dozenten

H.O. Denschlag
G. Herrmann
N. Kaffrell
K.L. Kratz
mit Ass.

II. Lehrveranstaltungen nach Maßgabe des Studienplans für Nichtchemiker

Kernchemie II (für Physikstudenten, die im Diplomexamen als 4. Fach Chemie wählen) 3-std., SR Institut, n.V.	G. Herrmann
Kernchemisches Praktikum I, Ferienkurs, (ab 7. Stud.pl.-Sem., für Physikstudenten, die im Diplomexamen als 4. Fach Chemie wählen) 2 Wochen, ganztägig, n.b.A.	G. Herrmann mit Ass.

III. Erweitertes Lehrangebot

Spezielle Kapitel aus der Kernchemie 1-std., 14-tägl. Mo 17–19, SR Institut	H.O. Denschlag
Seminar über spezielle Kapitel aus der Kernchemie 1-std., 14-tägl., Mo 17–19, SR Institut	H.O. Denschlag N. Kaffrell K.L. Kratz
Seminar für Kern- und Kosmochemie 1-std., Do 17–18, SR Institut	F. Begemann H.O. Denschlag G. Herrmann H. Wänke
Reaktorpraktikum 1 Woche, ganztägig, n.b.A.	H. Menke K.-E. Seyb N. Trautmann M. Weber

G. ABTEILUNG FÜR LEHRAMTSKANDIDATEN DER CHEMIE

Die Lehrveranstaltungen finden in der Abteilung für Lehramtskandidaten der Chemie (SB I) statt.

Anorganisch-chemisches Praktikum für Lehramtskandidaten 10 Wochen: Mo, Di, Do, Fr 13–18, und 3 Wochen, ganztägig	H. Singer mit Ass. O. Aboulwafa H. Evers
Seminar und Übungen zum anorganisch-chemischen Praktikum 5-std., n.V.	H. Singer mit Ass. O. Aboulwafa H. Evers
Organisch-chemisches Praktikum für Lehramtskandidaten 11 Wochen, ganztägig	H. Kämmerer mit Ass. P. Bachmann H.-E. Sauerbrey
Seminar zum Organisch-chemischen Praktikum 4-std., n.V.	H. Kämmerer mit Ass. P. Bachmann H.-E. Sauerbrey
Physikalisch-chemisches Grundpraktikum für Lehramtskandidaten und Biologen 5 Wochen, 2 Tage pro Woche, ganztägig	H. Kämmerer mit V. Böhmer
Seminar zum physikalisch-chemischen Grundpraktikum n.V.	H. Kämmerer mit V. Böhmer
Schulversuchspraktikum 3 Wochen, ganztägig, (im Anschluß an das org.-chem. Praktikum)	H. Singer mit Ass. G. Happel
Seminar zum Schulversuchspraktikum 1-std., n.V.	H. Singer mit Ass. G. Happel
Anorganisch-chemisches Schwerpunktpraktikum 3 Wochen, ganztägig, n.V.	H. Singer mit Ass. O. Aboulwafa

Organisch-chemisches Schwerpunktpraktikum
3 Wochen, ganztägig, n.V.

Praktikum: Schulversuche zur Umweltanalytik
ca. 3 Wochen, ganztägig, n.V.

Chemische Substanzen als Umweltprobleme
1-std., Do 16–17, Kl. Hs. d. Chemie

Fachdidaktik Chemie, Übung
2-std., Mi 10–12

Mitarbeiterseminar
1-std., Mi 17–18

Mitarbeiterseminar
1-std., n.V.

H. Kämmerer mit
V. Böhmer

H. Singer mit Ass.
O. Aboulwafa

E. Geyer
H. Singer

H. Singer

H. Singer

H. Kämmerer

NATURWISSENSCHAFTLICH-PHILOSOPHISCHES KOLLOQUIUM

2-std., 14-tägl., Mi 19–21, Hörsaal N 1 (Kuppelbau)
Die Einzelveranstaltungen werden durch Plakate angekündigt

H. Bredt, G. Funke,
G. Mann, H. Sachsse,
P. Schneider, G.V.
Schulz, J. Stallmach,
E. Thomas

Volkshochschule Mainz

Anne-Frank-Schule
am Petersplatz
Telefon 9 40 12 / 13

Programm kostenlos in allen Buchhandlungen und im Sekretariat

20. Fachbereich Pharmazie

Anschrift: 65 Mainz, Postfach 3980, Staudingerweg 3

Dekan: Prof. Dr. W. Schunack, Sprechzeiten: Mo-Do 9-12, Staudingerweg 3, Tel. 39/23 44

Dekanat: Katharina Fasel, Sprechzeiten: Mo-Fr 9-11, Staudingerweg, R 03-174, Tel. 39/23 34

Informationen für Studierende

STUDIENFACH: Pharmazie

STUDIENABSCHLUSSMÖGLICHKEITEN

Staatsexamen; Promotion, die eine Abschlußprüfung voraussetzt.

ZULASSUNGSBESCHRÄNKUNGEN

Ja; Bewerbung für Studienanfänger über die ZVS, 46 Dortmund, Postfach 8000.

FACHBEREICHSBIBLIOTHEK

Staudingerweg, R 00-162, Mo-Fr 10-17

STUDIENPLAN

(entspricht der Approbationsordnung für Apotheker)

PRÜFUNGSORDNUNG, PRÜFUNGSAMT

Staatsexamen

Prüfungsordnung: Approbationsordnung für Apotheker vom 23.8.1971, BGBl I S. 1377; zu beziehen vom Deutschen Apotheker-Verlag, Stuttgart, Postfach 40

Prüfungsamt: Landesprüfungsamt für Studierende der Medizin und Pharmazie

1. Prüfungsabschnitt: Prof. Dr. K. Stopp
2. Prüfungsabschnitt: Prof. Dr. W. Schunack

Geschäftsstelle: Johannes Gutenberg-Universität Mainz, Welderweg 1 (In den Kolonnaden), Sprechzeiten: Di, Fr 9-12, Tel. 39/34 72

Promotion:

Promotionsordnung: erhältlich im Dekanat des Fachbereichs

Wissenschaftliche Einrichtung

Professoren: F. Moll, Tel. 39/26 55, W. Schunack, Tel. 39/23 44, K. Stopp, Tel. 39/26 27

Ass.-Prof.: P. Dziuron, Tel. 39/43 46, M. Grubert, Tel. 39/33 83

Wiss. Mitarbeiter: R. Bergmann, Tel. 43 30, F.-J. Bohlen, Tel. 27 38, A. Braun, Tel. 27 29, W. Butz, Tel. 27 38, S. Großmann, Tel. 42 36, I. Heppt-Becker, Tel. 43 40, H. Höregott, Tel. 39/25 81, H.-G. Lennartz, Tel. 43 46, M. Lennartz, Tel. 43 35, L. von der Mark, Tel. 43 11, U. Philippi, Tel. 43 35, H.-J. Sattler, Tel. 34 08, H.-G. Schöneberger, Tel. 27 38, S. Schwarz, Tel. 43 43, E. Schweitzer, Tel. 43 11, R. Sieben, Tel. 43 34, D. Stauff, Tel. 43 39, V. Stoeck, Tel. 27 30, K. Wegner, Tel. 27 30.

Personalteil

A) Bedienstete der Universität

PROFESSOREN

- MOLL, Friedrich, Dr. rer. nat., Pharmazeutische Technologie,
65 Mainz-Lerchenberg, Rubensallee 21, Tel. 7 39 13
- ROCHELMEYER, Hans, Dr. phil. nat., Pharmazeutische Chemie, emeritiert,
65 Mainz, Göttemannstraße 42a, Tel. 8 23 44
- SCHUNACK, Walter, Dr. rer. nat., Pharmazeutische Chemie,
65 Mainz-Lerchenberg, Rilkeallee 11, Tel. 7 22 20
- STOPP, Klaus, Dr. rer. nat., Pharmazeutische Biologie,
65 Mainz-Bretzenheim, Draiser Straße 108, Tel. 3 44 66

ASSISTENZPROFESSOREN

- DZIURON, Peter, Dr. rer. nat., Pharmazeutische Chemie,
62 Wiesbaden, Fasaneriestraße 20, Tel. 46 68 77
- GRUBERT, Meinhard, Dr. rer. nat., Pharmazeutische Biologie,
6501 Wackernheim, An der Bachwiese 5, Tel. 5 88 75

WISSENSCHAFTLICHE MITARBEITER

- BERGMANN, Rita,
65 Mainz-Bretzenheim, St.-Georg-Straße 4
- BOHLEN, Franz-Josef,
65 Mainz-Bretzenheim, Draiser Straße 8–12
- BRAUN, Anneliese,
65 Mainz-Bretzenheim, Hans-Böckler-Straße 93
- BUTZ, Wolfgang,
65 Mainz, Stefan-Zweig-Straße 2
- GROSSMANN, Sigmar,
65 Mainz-Bretzenheim, Draiser Straße 8–12
- HEPPT-BECKER, Ingrid,
62 Wiesbaden, Scharfensteiner Straße 15
- HÖREGOTT, Heinz, Dr. rer. nat.,
65 Mainz, Hegelstraße 57
- LENNARTZ, Hans-Gerd,
65 Mainz-Bretzenheim, Draiser Straße 122
- LENNARTZ, Marianne,
65 Mainz-Bretzenheim, Draiser Straße 122
- VON DER MARK, Lutz,
65 Mainz, Untere Zahlbacher Straße 21
- PHILIPPI, Ursula,
6203 Hochheim, Stettiner Straße 19
- SATTLER, Hans-Joachim, Dr. rer. nat.,
65 Mainz-Lerchenberg, Hindemithstraße 39
- SCHÖNEBERGER, Hans-Gerd,
65 Mainz-Bretzenheim, Lanzelhohl 51

- SCHWARZ, Siegfried,
65 Mainz, Kaiser-Wilhelm-Ring 21
- SCHWEITZER, Erwin,
65 Mainz-Gonsenheim, Werrastraße 1
- SIEBEN, Reinhold,
6091 Ginsheim-Gustavsburg, Unter der Ruth 6
- STAUFF, Ditmar,
65 Mainz-Mombach, Westring 12
- STOECK, Volker,
65 Mainz-Drais, An den Platzäckern 16
- WEGNER, Kurt,
65 Mainz-Bretzenheim, Essenheimer Straße 65

B) Lehrbeauftragte und Nichtbedienstete Lehrkräfte

LEHRBEAUFTRAGTE

- FRESENIUS, Werner, Dr. rer. nat., Pharmazierat,
Spezielle Rechtsgebiete für Apotheker,
62 Wiesbaden, Ernst-von-Harnack-Straße 9

NICHTBEDIENTETE PROFESSOREN

- BACK, Wilfried, Dr. rer. nat., Pharmazeutische Chemie,
6094 Bischofsheim, Plantanenstraße 30, Tel. 13 03
- EICH, Eckart, Dr. rer. nat., Pharmazeutische Biologie,
65 Mainz-Finthen, Rotkehlchenweg 12, Tel. 4 06 54

Lehrveranstaltungen

a) PHARMAZEUTISCHE CHEMIE

Pharmazeutische Chemie 3-std., Di, Do 17–18.25,	SR FB	W. Schunack
Grundlagen der Biochemie 2-std., Fr 8.30–10,	SR FB	W. Schunack
Untersuchungsmethoden des Arzneibuches 2-std., Mo 16–17, Do 9–10,	SR FB	P. Dziuron
Ausgewählte Kapitel der organischen Chemie (aromatischer Teil) für Pharmazeuten 2-std., Mo, Mi 13–14,	SR FB	W. Back
Einführung in die quantitative anorganische Analyse 1-std., Fr 8.30–9.15,	SR FB	H.J. Sattler
Einführung in die qualitative anorganische Analyse 1-std., Di 8.45–9.30,	SR FB •	P. Dziuron

Seminare (Besprechung der Laboratoriumsarbeiten) nach
Semestern getrennt (privatissime) nach
Z.n.V. SR FB

W. Back
P. Dziuron
H. Höregott
H.J. Sattler
mit Ass.
F.J. Bohlen
W. Butz
S. Großmann
I. Heppt-Becker
H.G. Lennartz
M. Lennartz
H.G. Schöneberger
S. Schwarz
R. Sieben
V. Stoeck
K. Wegner

Anleitung zu wissenschaftlichen Arbeiten
(privatissime), gantztägig, Mo-Fr 8-17
(nur für Doktoranden), AR FB

W. Back
H. Rochelmeyer
W. Schunack

Qualitative anorganische Analyse (Praktikum)
(privatissime)
gantztägig, Mo-Fr 8-17 KR FB

P. Dziuron
mit Ass.
I. Heppt-Becker

Quantitative anorganische Analyse (Praktikum)
(privatissime)
gantztägig, Mo-Fr 8-17, KR FB

P. Dziuron
mit Ass.
S. Großmann
V. Stoeck

Pharmazeutische Chemie I (organische Präparate)
(Praktikum), (privatissime)
gantztägig, Mo-Fr 8-17, KR FB

W. Back
mit Ass.
F.J. Bohlen
S. Schwarz

Pharmazeutische Chemie II (Arzneibuch-Untersuchungen),
(Praktikum), (privatissime)
gantztägig, Mo-Fr 8-17, KR FB

W. Schunack
mit Ass.
R. Sieben
K. Wegner

Pharmazeutische Chemie III (Biochemische Untersuchungs-
verfahren)
(Praktikum), (privatissime)
halbttägig, Z.n.b.A., KR FB

W. Schunack
H. Höregott
mit Ass.
H.G. Lennartz
M. Lennartz

Pharmazeutische Chemie IV (Chemische Toxikologie,
Arzneimittelidentifizierung)
(Praktikum), (Privatissime)
gantztägig, Mo-Fr 8-17, KR FB

W. Schunack
mit Ass.
W. Butz
H.G. Schöneberger

b) PHARMAZEUTISCHE TECHNOLOGIE

Arzneiformenlehre II
2-std., Do 8-10, SR FB

F. Moll

Anleitung zu selbständigen wissenschaftlichen Arbeiten
(privatissime)
Mo-Fr 8-17, AR FB

F. Moll

Arzneiformenlehre (Praktikum) (privatissime)
gantztägig, Mo-Fr 8-17, KR FB

F. Moll
mit Ass.
A. Braun
L.v.d.Mark
E. Schweitzer
D. Stauff

Seminar über spezielle biopharmazeutische und galenische Probleme

1-std., Di 16–17, SR FB

Propädeutische Arzneiformenlehre (Praktikum), (privatissime)

4-std., Z.u.O.n.V.

F. Moll

F. Moll

mit Ass.

A. Braun

L. v.d. Mark

E. Schweitzer

D. Stauff

c) PHARMAZEUTISCHE BIOLOGIE

Grundlagen der pharmazeutischen Biologie

3-std., Mo, Di, Mi 8–9, SR FB

Pharmazeutische Biologie II

2-std., Mo, Mi 16–17, SR FB

Systematik der Arzneipflanzen

2-std., Mo, Mi 9–10, SR FB

Anleitung zu wissenschaftlichen Arbeiten (privatissime), gantztägig, Mo–Fr 8–17 (nur für Doktoranden)

M. Grubert

E. Eich

K. Stopp

E. Eich

K. Stopp

Pharmazeutisch-biologisches Praktikum I (privatissime)

6-std., Mo, Mi 10–12.30, KR FB

Pharmazeutisch-biologisches Praktikum II (privatissime)

6-std., Mo, Mi 10–12.30, KR FB

Übungen zu den pharmazeutisch-biologischen Praktika I und II (privatissime)

3-std., Di 14–17, KR FB

Pharmazeutisch-biologisches Praktikum III (privatissime)

6-std., Z.u.O.w. noch bekanntgegeben

Botanische Exkursionen

Z.u.O. nach bes. Ankündigung

K. Stopp

M. Grubert

mit Ass.

R. Bergmann

K. Stopp

M. Grubert

mit Ass.

R. Bergmann

K. Stopp

M. Grubert

mit Ass.

R. Bergmann

E. Eich

mit Ass.

U. Philipp

K. Stopp

M. Grubert

mit Ass.

R. Bergmann

d) MEDIZINISCHE FACHGEBIETE UND ANDERE

Pharmakologie für Pharmazeuten und Chemiker

2-std., Mo 17.15–18.45, SR FB

Einführung in die funktionelle Anatomie, Physiologie und Diätetik

2-std., Z.u.O.w. noch bekanntgegeben

Einführung in die pathologische Physiologie

2-std., Z.u.O.w. noch bekanntgegeben

Einführung in die medizinische Mikrobiologie, Hygiene und Immunbiologie mit Übungen

2-std., Mi 17.30–19, Hs. 12 (Uni-Klinik)

Kursus der pharmazeutischen und medizinischen Terminologie (privatissime)

1-std., Di 16–17, SR FB

Spezielle Rechtsgebiete für Apotheker

1-std., Mi 17–18, SR FB

E. Jähnchen

W. Barnikol

W. Barnikol

E. v. Wasielewski

K. Schrör

W. Fresenius

21. Fachbereich Biologie

Anschrift: 65 Mainz, Postfach 3980, Müllerweg 6 (Altbau Naturwissenschaften)

Dekan: Prof. Dr. K. Höhn, Sprechzeiten: Mo–Fr 8.30–9.30, Altbau Naturwissenschaften, Erdgeschoß, Tel. 39/23 22

Dekanat: Dr. O. Helfrich, Tel. 39/25 48; Irmtraud Laufersweiler, Tel. 39/25 19, Sprechzeiten: Mo–Fr 9–12, Altbau Naturwissenschaften, 1. Stock, Raum 125 und 126

Fachbereichsbibliothek: Dipl.-Bibl. u. -Biol. Barbara Albrecht

Informationen für Studierende

STUDIENFACH

Biologie

STUDIENABSCHLUSSMÖGLICHKEITEN

Diplom; Promotion, die eine Abschlußprüfung voraussetzt; Wiss. Prüfung für das Lehramt an Gymnasien; Fachwiss. Prüfung für das Lehramt an Realschulen.

ZULASSUNGSBESCHRÄNKUNGEN

80 Studienanfänger für SS 1976; Bewerbung über die ZVS, 46 Dortmund, Postfach 8000.

INSTITUTSBIBLIOTHEKEN

Zoologie: Altbau Naturwissenschaften, 2. Stock, Mo–Fr 10–12, Mo u. Do 13–16

Botanik: Altbau Naturwissenschaften, 1. Stock, nach Anmeldung

Anthropologie: Eingang Forum 6, Erdgeschoß, Mo–Fr 9–17

Genetik: Institut für Genetik, Mo–Fr 9–12, 13–16,

Mikrobiologie u. Weinforschung: Ernst-Ludwig-Straße 10, Mo–Fr 8.30–13, 14–17

STUDIENBERATUNG

Allgemeine Studienangelegenheiten, Zulassungsfragen: Akad. Dir. Dr. O. Helfrich, Sprechzeiten: Mo–Fr 9–12, Altbau Naturwissenschaften, 1. Stock, Raum 125;

Frau Laufersweiler, Sprechzeiten: Mo–Fr 9–12 Altbau Naturwissenschaften, 1. Stock, Raum 126

Prüfungsangelegenheiten, Studienordnung: Dekan Prof. Dr. Karl Höhn, Sprechzeiten: Mo–Fr 8.30–9.30, Altbau Naturwissenschaften, Erdgeschoß;

Frau Dzulko, Sprechzeiten: Mo–Do 9–11, Altbau Naturwissenschaften, Erdgeschoß

Fachschaft Biologie: Ankündigung am Fachschaftsbrett beachten.

Fachstudienberatung

Botanik: Prof. Dr. Bauer, Sprechzeiten: Mo, Di, Do 11–12, Institut für Allgemeine Botanik; Akad. ORat, Dr. Lüpnitz, Sprechzeiten: Di, Fr 11–12, Institut für Spezielle Botanik

Zoologie: Prof. Dr. Risler, Sprechzeiten: Di 9–10, Institut für Zoologie

Anthropologie: Prof. Dr. Dr. Bernhard, Sprechzeiten: Mo, Fr 10–12, Institut für Anthropologie

Genetik: Prof. Dr. Laven, Sprechzeiten: Mo–Fr ab 11 Uhr, Institut für Genetik

Mikrobiologie: Prof. Dr. Radler, Sprechzeiten: Mi 11 Uhr, Institut für Mikrobiologie und Weinforschung

STUDIENPLÄNE

Diplom, Lehramt an Gymnasien und Realschulen: Veröffentlicht am Schwarzen Brett des Fachbereichs.

PRÜFUNGSORDNUNGEN, PRÜFUNGSÄMTER UND -AUSSCHÜSSE

Lehramt an Gymnasien

Prüfungsordnung: „Ordnung der Wissenschaftlichen Prüfung für das Lehramt an Gymnasien“ vom 14.6.1974, veröffentlicht im Amtsblatt des Kultusministeriums Rheinland-Pfalz, Nr. 11 vom 12. Juli 1974, Seite 253–286; zu beziehen vom Verlag Emil Sommer, 6718 Grünstadt/Pfalz oder über den Buchhandel; Bestell-Nr.: Sch 134, Preis 3,40 DM.

Lehramt an Realschulen

Prüfungsordnung: „Ordnung der Fachwissenschaftlichen Prüfung für das Lehramt an Realschulen in Rheinland-Pfalz“ (eine neue Prüfungsordnung ist in Vorbereitung).

Prüfungsamt: Landesprüfungsamt für das Lehramt an Schulen in Rheinland-Pfalz – Abt. VII des Kultusministeriums Rheinland-Pfalz

Präsident: Ministerialdirigent Dr. LESSING

Sprechzeiten in der Universität: SB II, Zi 03–342, Mi 9–11, Tel. 39/28 00/01

Sprechzeiten im Kultusministerium: Di, Fr 9–12, Zi 316, Tel. 16/45 25 und 45 26

Wissenschaftliche Prüfung für das Lehramt an Gymnasien:

Ministerialrat SAFFERLING

Sprechzeiten in der Universität: SB II, Zi. 03–342, Mi 9–11, Tel. 39/28 02

Sprechzeiten im Kultusministerium: Di, Fr 9–12, Zi 321, Tel. 16/45 30

Frau SCHERLENZKY

Sprechzeiten in der Universität: SB II, Zi 03–341, Tel. 39/28 05
Mo, Di, Mi, Fr 10–12

Fachwissenschaftliche Prüfung für das Lehramt an Realschulen:

Ministerialrat MÖLLER

Sprechzeiten in der Universität: SB II, Zi 03–342, Tel. 39/28 02, Mi 9–11

Sprechzeiten im Kultusministerium: Di, Fr 9–12, Zi 307, Tel. 16/45 29

Frau Gertrud MÜLLER

Sprechzeiten in der Universität: SB II, Zi 03–333, Tel. 39/28 04, Di–Fr 10–12

Diplom

Prüfungsordnung: Ordnung für die Diplomprüfung in Biologie an der Johannes Gutenberg-Universität Mainz, genehmigt durch Erlaß des Kultusministeriums vom 28.6.1971 – V 2 Tgb Nr. 2158/70 – (eine neue Ordnung liegt zur Genehmigung vor)

Prüfungsausschuß

Vorsitzender: Prof. Dr. K. Höhn, Stellvertreter: Prof. Dr. H. Weber,
Geschäftsstelle: Frau Dzulko, Altbau Naturwissenschaften, Erdgeschoß,
Sprechzeiten: Mo–Do 9–11, Tel. 39/33 29 oder 39/23 22

Promotion

Promotionsordnung der naturwissenschaftlichen Fachbereiche vom 15.8.1975; erhältlich im Dekanat.

Sonstige Prüfungsordnungen

Ordnung für die Zwischenprüfung in Biologie an der Johannes Gutenberg-Universität Mainz (eine neue Ordnung liegt zur Genehmigung vor)

Prüfungsausschuß: Prof. Dr. K. Höhn

Sachbearbeiterin: Frau Dzulko, Tel. 39/33 29 oder 39/23 22

EINFÜHRUNGSVERANSTALTUNGEN ZU BEGINN DES SEMESTERS

Di, 20.4.1976, 10 Uhr, Altbau Naturwissenschaften, Hs 18.

KOMMENTAR ZU DEN LEHRVERANSTALTUNGEN

Erhältlich bei der Fachschaft Biologie, Fachschaftsraum Biologie im Altbau der Naturwissenschaften.

Wissenschaftliche Einrichtungen

Integrierte wissenschaftliche Einrichtungen mit eigener Leitung und eigener Verwaltung.

Institut für Allgemeine Botanik

Müllerweg 6

Leitung: Prof. Dr. L. Bauer, Tel. 39/22 98, Sekretariat: G. Berthes, Tel. 39/22 99

Professoren: Dr. K. Höhn, Tel. 39/23 22, Sekretariat: H. Dzulko, Tel. 39/33 29,
Dr. A. Wild, Tel. 39/26 88

Ass.-Prof.: Prof. Dr. E. Hartmann, Tel. 39/24 67, Prof. Dr. G. Rothe, Tel. 39/33 27

Wiss. Mitarbeiter: W. Bacher, Tel. 39/33 52, Dr. P. Beutelmann, Tel. 39/33 26 (beurlaubt),
Th. Höhler, Dr. B. Klingenberg, Tel. 39/28 73, H. Köhler, Tel. 42 96, W. Martin, Tel. 42 03,
K. Menzel, Tel. 42 08, W. Rühle, Tel. 44 13, O. Vandekerkhove, Tel. 42 01, Dr. G. Vollenweider, Tel. 39/33 52

Institut für Spezielle Botanik und Botanischer Garten

Bentzelweg 7 – 9

Leitung: Prof. Dr. H. Weber, Tel. 39/26 24, Sekretariat: Th. Aldekamp, Tel. 39/25 33,

Professoren: Dr. B. Haccius, Tel. 39/25 37, Dr. D. Hartl, Tel. 39/28 77, Dr. A. Siegart,
Tel. 39/26 30

Wiss. Mitarbeiter: G. Dubitzky, Tel. 43 25, G. Geißler, Tel. 42 88, H. Goller, Tel. 42 75,
H. Hampel, Tel. 42 88, Dr. G. Hausner, Tel. 39/25 37, Dr. U. Hecker, Tel. 39/26 28,
Dr. W. Licht, Tel. 39/33 57, Dr. D. Lüpnitz, Tel. 39/33 29

Institut für Zoologie

Müllerweg 6

Geschäftsführender Leiter: Prof. H. Risler, Tel. 39/25 77

Verwaltung und Leitung der gemeinsamen Einrichtungen: Dr. K. Cullmann, Tel. 39/28 78,
Dr. R. Jäger, Tel. 39/26 76, Dr. Th. Schreiner, Tel. 39/28 78,
Sekretariat: D. Depue, Tel. 39/25 86

Professoren: G. Andres, Tel. 39/26 78, R. Braun, Tel. 39/26 75, Ch. v. Campenhausen, Tel.
39/24 63, E. Dorn, Tel. 39/28 80, R. Kinzelbach, Tel. 39/28 81, R. Reinboth, Tel. 39/25 24,
H. Risler, Tel. 39/25 77, F. Romer, Tel. 39/28 79, W. v. Seelen, Tel. 39/24 71, E. Thomas,
Tel. 39/32 60, K. Urich, Tel. 39/23 14, G. Wegener, Tel. 39/32 39

Ass.-Prof.: Dr. A. Dorn, Tel. 42 67, Dr. H. Hemmer, Tel. 39/32 61, Professor Dr. J. Martens,
Tel. 39/26 75, Professor Dr. R. Rupprecht, Tel. 39/26 59, Dr. E. Welpke, Tel. 39/24 68

Wiss. Mitarbeiter: Dr. J. Beyer, Tel. 39/34 37, N. Biewald, Tel. 39/23 37, J. Billmeier, Tel.
39/23 37, W. Dörrenhaus, Tel. 39/34 19, Dr. G. Eisenbeis, Tel. 41 25, Dr. G. Frank, Tel.
39/34 37, Professor Dr. K.P. Hoffmann, Tel. 39/24 96, Dr. K. Honomichi, Tel. 41 25,
B. Kadel, Tel. 39/28 73, Dr. E. Rosser, Tel. 42 74, Dr. J. Thierfelder, Tel. 41 37

Institut für Anthropologie

Forum universitatis, Eingang 6

Leitung: N. N., Tel. 39/23 13, Sekretariat: V. Drovandi, Tel. 39/23 13

Professoren: Dr. Dr. Dr. W. Bernhard, Tel. 39/26 79, N. N.

Wiss. Mitarbeiter: W. Beck, Tel. 39/34 17, Dr. V. Chopra, Tel. 39/27 23, Dr. W. Henke, Tel. 39/
23 98

Institut für Genetik

Becherweg 32

Leitung: Prof. Dr. H. Laven, Tel. 39/8 42, Sekretariat: vormittags: D. Dahl
nachmittags: A. Jung, Tel. 39/8 43

Professor: W. Sachsse, Tel. 39/7 25

Wiss. Mitarbeiter: Dr. Klause-Selinger, Tel. 39/8 44, R. Kuhn, Tel. 39/9 43, J. Kutsche-
Ohmann, Tel. 39/8 43, R.C. Sharma, Tel. 39/8 45, M.A. Choudhary, Tel. 39/8 45

Institut für Mikrobiologie und Weinforschung

65 Mainz, Ernst-Ludwig-Straße 10

Leitung: Prof. Dr. F. Radler, Tel. 39/26 62, Sekretariat: I. Hübner, Tel. 39/26 62 und 39/26 95

Wiss. Mitarbeiter: E. Heerde, R. Genitsariotis, Dr. K. Klemm, Dr. M. Schütz, D. Tittel

Personalteil

(Die Sprechstunden finden, sofern nicht anders angegeben, im Anschluß an die Vorlesung statt)

A) Bedienstete der Universität

PROFESSOREN

a) Hauptamtliche Professoren

ANDRES, Gert, Dr. phil., Zoologie,
65 Mainz, Königshütter Straße 13, Tel. 5 65 42

BAUER, Leopold, Dr. rer. nat., Botanik,
65 Mainz, Niklas-Vogt-Straße 1, Tel. 8 29 67
Sprechstunden: Mo, Di, Do 11–12, im Institut

BERNHARD, Wolfram, Dr. phil., Dr. rer. nat., Dr. med., Dipl.-Psych., Anthropologie,
65 Mainz, Linsenberg 20, Tel. 2 44 50

BRAUN, Rudolf, Dr. rer. nat., Zoologie,
65 Mainz-Bretzenheim, St.-Sebastian-Straße 25, Tel. 3 44 04

V. CAMPENHAUSEN, Christoph, Dr. rer. nat., Zoologie und Biophysik,
65 Mainz-Bretzenheim, Bebelstraße 50, Tel. 3 44 11,
Sprechstunden: Mi 11–12, im Institut

DORN, Emmi, Dr. rer. nat., Zoologie und Vergleichende Anatomie,
65 Mainz, Kaiserstraße 36, Tel. 2 03 24

HACCIUS, Barbara, Dr. phil. nat., Botanik,
65 Mainz, Dijonstraße 57, Tel. 38 37 09,
Sprechstunden: Mi 10–11, im Institut für Spezielle Botanik

HARTL, Dimitri, Dr. rer. nat., Botanik
6541 Dichtelbach

HÖHN, Karl, Dr. phil. nat., Botanik und Allgemeine Biologie,
65 Mainz, Am Gonsenheimer Spieß 6, Tel. 38 14 07,
Sprechstunden: vormittags nach Anmeldung

KINZELBACH, Ragnar, Dr. rer. nat., Zoologie,
65 Mainz, An der Dreispieß 10, Tel. 38 33 78,
Sprechstunden: Mo 9–11

LAVEN, Hannes, Dr. rer. nat., Genetik und Allgemeine Biologie,
65 Mainz-Bretzenheim, Am Eselsweg 27, Tel. 3 49 34

MISLIN, Hans, Dr. phil., Zoologie und Allgemeine Biologie, emeritiert,
CH-6914 Carona, Tel. (0 91) 8 86 24

- RADLER, Ferdinand, Dr. rer. nat., Mikrobiologie und Weinwissenschaft,
65 Mainz-Bretzenheim, Pfarrer-Stockheimer-Straße 16, Tel. 3 48 05
- REINBOTH, Rudolf, Dr. rer. nat., Zoologie,
65 Mainz, Berliner Straße 29, Tel. 5 16 21
- RISLER, Helmut, Dr. rer. nat., Zoologie,
6501 Heidesheim, Im Dechand 5, Tel. (0 61 32) 54 23,
Sprechstunden: nach bes. Ankündigung, im Institut
- ROMER, Franz, Dr. rer. nat., Zoologie,
6501 Wackernheim, Im Herrengärten 14, Tel. (0 61 32) 5 88 80
- SACHSSE, Walter, Dr. med., Genetik,
65 Mainz, Eichendorffstraße 27, Tel. 38 37 10,
Sprechstunden: nach Vereinbarung
- SCHWIDETZKY-ROESING, Ilse, Dr. phil., Anthropologie, emeritiert,
65 Mainz, Beuthener Straße 35
- SEELEN, Werner v., Dr.-Ing., Biomathematik,
6501 Hahnheim, Walheimer Hof 28
- SIEGERT, Albrecht, Dr. rer. nat., Botanik,
6501 Zornheim, Weidenweg 8
- THOMAS, Erhard, Dr. rer. nat., Zoologie,
65 Mainz-Hechtsheim, Am Schinnergraben 81, Tel. 5 88 43,
Sprechstunden: Di 10–11, Im Institut
- TROLL, Wilhelm, Dr. phil., Dr. rer. nat. h. c., Botanik und Allgemeine Biologie, emeritiert,
65 Mainz, Oberer Laubenheimer Weg 19, Tel. 2 66 65,
Sprechstunden: Di, Do 11–12, im Institut für Spezielle Botanik
- URICH, Klaus, Dr. rer. nat., Zoologie,
65 Mainz, Niklas-Vogt-Straße 25, Tel. 2 44 60,
Sprechstunden: nach Vereinbarung
- WEBER, Hans, Dr. rer. nat., Botanik und Pharmakognosie,
65 Mainz, Oechsnerstraße 10, Tel. 5 38 48,
Sprechstunden: nach den Vorlesungen, im Institut für Spezielle Botanik
- WEGENER, Gerhard, Dr. rer. nat., Zoologie,
65 Mainz, Emmerich-Josef-Straße 5
- WILD, Aloysius, Dr. rer. nat., Botanik,
6 Frankfurt 71, Neuwiesenstraße 36, Tel. 67 68 74

b) Habilitierte Bedienstete

- HARTMANN, Elmar, Assistenzprofessor, Prof., Dr. rer. nat., Institut für Allgemeine Botanik,
6501 Wörrstadt, Umlandstraße 4
- HOFFMANN, Klaus-Peter, Wiss. Mitarbeiter, Professor, Dr. rer. nat., Institut für Zoologie,
65 Mainz-Gonsenheim, Finther Landstraße 85
- MARTENS, Jochen, Assistenzprofessor, Prof., Institut für Zoologie,
65 Mainz-Bretzenheim, Hans-Böckler-Straße 83
- ROTHE, Gunter, Assistenzprofessor, Prof., Dr. rer. nat., Institut für Allgemeine Botanik,
6503 Mainz-Kastel, Eleonorenstraße 40
- RUPPRECHT, Rainer, Assistenzprofessor, Prof., Dr. rer. nat., Institut für Zoologie,
65 Mainz, Am Gonsenheimer Spieß 21, Tel. 3 72 97

ASSISTENZPROFESSOREN

- DORN, August, Dr. rer. nat., Institut für Zoologie,
65 Mainz, Heinrich-Wothe-Straße 14, Tel. 3 74 83
- HARTMANN, Elmar, Assistenzprofessor, Prof., Dr. rer. nat., Institut für Allgemeine Botanik,
6501 Wörrstadt, Umlandstraße 4

- HEMMER, Helmut, Dr. rer. nat., Institut für Zoologie,
65 Mainz, Kaiserstraße 15, Tel. 6 27 34
- MARTENS, Jochen, Assistenzprofessor, Prof., Institut für Zoologie,
65 Mainz-Bretzenheim, Hans-Böckler-Straße 83
- ROTHER, Gunter, Assistenzprofessor, Prof., Dr. rer. nat., Institut für Allgemeine Botanik,
6503 Mainz-Kastel, Eleonorenstraße 40
- RUPPRECHT, Rainer, Assistenzprofessor, Prof., Dr. rer. nat., Institut für Zoologie,
65 Mainz, Am Gonsenheimer Spieß 21, Tel. 3 72 97
- WELPE, Edwin, Dr. rer. nat., Institut für Zoologie,
65 Mainz, Am Taubertsberg 4, Tel. 38 37 73

WISSENSCHAFTLICHE MITARBEITER

- ALBRECHT, Barbara, Dipl.-Biol., Dipl.-Bibl., Fachbereich Biologie,
65 Mainz-Bretzenheim, St.-Georg-Straße 4
- BACHER, Wolfgang, Dipl.-Biol., Institut für Allgemeine Botanik,
65 Mainz, Rheinallee 28
- BECK, Wolfgang, Dipl.-Biol., Anthropolog. Institut,
65 Mainz 42, Weststraße 2
- BEUTELMANN, Peter, Dr. rer. nat., Institut für Allgemeine Botanik (beurlaubt)
65 Mainz-Bretzenheim, Hinter der Kapelle 43
- BEYER, Jens, Dr. rer. nat., Institut für Zoologie,
65 Mainz-Gonsenheim, Finther Landstraße 85
- BIEWALD, Norbert, Dipl.-Phys., Institut für Zoologie,
65 Mainz, Thomas-Mann-Straße 3a
- BILLMEIER, Josef, Dipl.-Biol., Institut für Zoologie,
65 Mainz, Auf der Steig 6
- CHOPRA, Virendra Pratap, Dr. rer. nat., Anthropologisches Institut,
65 Mainz, Am Gonsenheimer Spieß 10, Tel. 3 77 72
- CHOUDHARY, Mohammad Ashraf, M.Sc., Inst. f. Genetik,
65 Mainz, Weisenauer Straße 3
- CULLMANN, Klaus, Dr. rer. nat., Institut für Zoologie,
65 Mainz-Gonsenheim, Hugo-Eckener-Straße 40
- DÖRRENHAUS, Wilfried, Dipl.-Biol., Institut für Zoologie,
65 Mainz-Gonsenheim, Eleonorenstraße 35
- DUBITZKY, Gerhard, Dipl.-Biol., Institut für Spezielle Botanik,
6535 Gau-Algesheim, Am Welsbach 4
- EISENBEIS, Gerhard, Dr. rer. nat., Institut für Zoologie,
6094 Bischofsheim, Berliner Straße 3
- FRANK, Gerald, Dr. rer. nat., Institut für Zoologie,
65 Mainz, Am Lemmchen 35
- GEISSLER, Georg, Institut für Spezielle Botanik,
65 Mainz, Untere Zahlbacher Straße 46
- GENITSARIOTIS, Ruth, Dipl.-Biol., Institut für Mikrobiologie und Weinforschung,
65 Mainz-Gonsenheim, Finther Landstraße 85
- GOLLER, Herbert, Institut für Spezielle Botanik,
6504 Oppenheim, Wormser Straße 91, Tel. (0 61 33) 28 69
- HAMPEL, Hansjörg, Institut für Spezielle Botanik,
65 Mainz, Am Gonsenheimer Spieß 83, Tel. 3 16 86
- HAUSNER, Gerlinde, Dr. rer. nat., Institut für Spezielle Botanik,
62 Wiesbaden, Hollerbornstraße 14

- HECKER, Ulrich, Dr. rer. nat., Institut für Spezielle Botanik,
65 Mainz-Hechtsheim, Hch.-v.-Meißen-Straße 17, Tel. 5 82 12
- HEERDE, Edmund, Dipl.-Biol., Institut für Mikrobiologie und Weinforschung,
65 Mainz, Taunusstraße 13, Tel. 6 16 38
- HELFRICH, Otto, Dr. rer. nat., Fachbereich Biologie,
65 Mainz 1, Am Gonsenheimer Spieß 10
- HENKE, Winfried, Dr. rer. nat., Anthropologisches Institut,
65 Mainz, Daniel-Brendel-Straße 19, Tel. 7 29 73
- HÖHLER, Thomas, Dipl.-Biol., Institut für Allgemeine Botanik,
6242 Kronberg, Wilhelm-Bonn-Straße 20, Tel. (0 61 73) 55 28
- HOFFMANN, Klaus-Peter, Professor, Dr. rer. nat.,
Institut für Zoologie,
65 Mainz-Gonsenheim, Finther Landstraße 85
- HONOMICHL, Klaus, Dr. rer. nat., Institut für Zoologie,
62 Wiesbaden, Eschbornstraße 13, Tel. (0 61 21) 4 76 03
- JÄGER, Rudolf, Dr. rer. nat., Institut für Zoologie,
6507 Ingelheim, Grundstraße 26a, Tel. (0 61 32) 23 18
- KADEL, Beate, Institut für Zoologie,
65 Mainz, Raimundstraße 15, Tel. 6 48 80
- KLAUSE-SELINGER, Renate, Dr. rer. nat., Institut für Genetik,
6501 Nieder-Olm, Goldbergstraße 34
- KLEMM, Karl, Dr. rer. nat., Institut für Mikrobiologie und Weinforschung,
6501 Elsheim, Am Rebenhügel 3, Tel. (0 61 30) 13 23
- KLINGENBERG, Bernd, Dr. rer. nat., Institut für Allgemeine Botanik,
65 Mainz, Taunusstraße 19, Tel. 6 28 57
- KÖHLER, Hans, Institut für Allgemeine Botanik,
65 Mainz-Marienborn, Altkönigstraße 54, Tel. 36 13 32
- KUHN, Roland, Dipl.-Biol., Institut für Genetik,
6203 Hochheim, Sudetenstraße 24, Tel. (0 61 46) 35 13
- KUTSCHE-OHMANN, Johanna, Dipl.-Biol., Institut für Genetik,
65 Mainz-Bretzenheim, Südring 309, Tel. 3 32 68
- LICHT, Wolfgang, Dr. rer. nat., Institut für Spezielle Botanik,
65 Mainz-Gonsenheim, Parsevalstraße 11, Tel. 4 19 28
- LÜPNITZ, Dieter, Dr. rer. nat., Institut für Spezielle Botanik,
65 Mainz, Am Gonsenheimer Spieß 10, Tel. 3 24 83,
Sprechstunden: Di, Fr 11–12
- MARTIN, Wolfgang, Dipl.-Biol., Institut für Allgemeine Botanik,
65 Mainz, Woynastraße 1
- MENZEL, Karola, Dipl.-Biol., Institut für Allgemeine Botanik,
6501 Wackernheim, Schillerstraße 5
- RÖSSLER, Ewald, Dr. rer. nat., Institut für Zoologie,
65 Mainz-Hechtsheim, Weisenauer Weg 4
- RÜHLE, Wolfgang, Dipl.-Biol., Institut für Allgemeine Botanik,
65 Mainz-Marienborn, Am sonnigen Hang 79b
- SCHREINER, Theodor, Dr. rer. nat., Institut für Zoologie,
65 Mainz, Feldbergstraße 23, Tel. 6 14 66
- SCHÜTZ, Michael, Dr. rer. nat., Institut für Mikrobiologie und Weinforschung,
65 Mainz, Illstraße 1
- SHARMA, Ramesh, M.Sc., Institut für Genetik,
65 Mainz, Hegelstraße 45, Tel. 38 16 24

THIERFELDER, Karl-Joachim, Dr. rer. nat., Institut für Zoologie,
62 Wiesbaden, Schenkendorfstraße 6, Tel. (0 61 21) 8 44 60

TITTEL, Doris, Dipl.-Biol., Institut für Mikrobiologie und Weinforschung,
65 Mainz 42, Am Rödelstück 20

VANDERKERKHOVE, Oskar, Dipl.-Biol., Institut für Allgemeine Botanik,
6501 Nieder-Olm, Mühlstraße 23, Tel. 55 26

VOLLENWEIDER, Gerd, Dr. rer. nat., Institut für Allgemeine Botanik,
65 Mainz-Marienborn, Am sonnigen Hang 63

B) Lehrbeauftragte und Nichtbedienstete Lehrkräfte

NICHTBEDIENSTETE

MADEL, Waldemar, Dr. phil., Leiter des Pflanzenschutzlabors der wissenschaftlichen Abteilung
der Firma C. H. Boehringer Sohn, Ingelheim, Angewandte Zoologie mit besonderer
Berücksichtigung der Entomologie,
6507 Ingelheim, Stiegelstraße 79

POLLMANN, Wolfgang, Dr. rer. nat., Leiter der Biochemischen Abteilung der Firma
C. H. Boehringer Sohn, Ingelheim,
6531 Appenheim, Mühlstraße 5

SCHUPHAN, Werner, Dr. agr., Ehem. Direktor der Bundesanstalt für Qualitätsforschung
pflanzlicher Erzeugnisse, Angewandte Botanik,
6222 Geisenheim, Heidestraße 9, Tel. 82 31

STEFAN, August Wilhelm, Dr. phil. nat., Direktor und Professor bei der Biologischen
Bundesanstalt für Land- und Forstwirtschaft, Leiter des Instituts für Zoologie,
1 Berlin-Dahlem, Königin-Luise-Straße 19,
priv.: 1 Berlin-Wannsee, Petzower Straße 34

LEHRBEAUFTRAGTE

KREISKOTT, Horst, Dr. rer. nat., Forschungsabteilung der Knoll AG., Chem. Fabriken,
67 Ludwigshafen, Tel. (06 21) 5 90 54 74,
6706 Wachenheim, Am Böhlüg

Lehrveranstaltungen

BOTANIK

Allgemeine Botanik, I. Teil: Morphologie und Anatomie (für Studierende der Naturwissenschaften und Pharmazie) 4-std., Mo, Di, Mi 8-9, Do 10-11, Hs 18	H. Weber
Pflanzenphysiologie I: Wasserhaushalt, Mineralstoffwechsel und Stofftransport 2-std., Fr 9-11, Hs 18	L. Bauer
Pflanzenphysiologie III: Entwicklungs- und Reizphysiologie 2-std., Mi 10-12, Hs 18	L. Bauer
Morphologie und Systematik der Pilze 2-std., Di 17-19, Kursraum I	B. Haccius
Ausgewählte Kapitel aus der Ernährungswissenschaftlichen Qualitäts- forschung an Nahrungspflanzen, Teil II 1-std., Mi 9-10, Hs Allg. Zoologie, Raum 11	W. Schuphan

Mikroskopischer Kurs für Anfänger
4-std., Di 16–20, KS Botanische Institute

Botanisches Praktikum für Fortgeschrittene I,
Kurs A (Thallophyten und Bryophyten)
5-std., Mo 13–18, KS Botanische Institute
Vorbesprechung Mo 11–12, Hs 18

Botanisches Praktikum für Fortgeschrittene II
(Physiologische Richtung)
tägl., halbtägig, Großpraktikumsraum

Botanisches Praktikum für Fortgeschrittene II
(Morphologische Richtung)
ganztägig, Di, Do 9–17, KR II

Pflanzenphysiologischer Kurs
5-std., Di 8–13, Physiolog. KR
Parallelkurs Mi 8–13

Morphologisch-systematischer Elementarkurs
3-std., Mo 13–15, Parallelkurs Mo 15–17

Nutzpflanzen mit Übungen
2-std., Z.u.O.n.V.

Übungen im Pflanzenbestimmen
2-std., Mi 18–20, Hs 18

Kurs zur Einführung in die Mikrophotographie
5-std., Z.u.O.n.V.

Isotopenpraktikum für Biologen
5-std., 14-tägl., Z.u.O.n.V.,
einschließlich 1-std., Vorlesung
Radioaktive Isotope in der biologischen Forschung

Pflanzliche Enzyme (Einführung in die experimentellen Grundlagen)
5-std., Di 8–13, Großpraktikumsraum

Seminar über spezielle Probleme der Entwicklungsphysiologie
2-std., 14-tägl., Z.u.O.n.V.

Floristische Arbeitsgemeinschaft
4-std., Z.u.O.n.V.

Seminar: Die Bedeutung von Membranen bei Regulationsvorgängen
in Pflanzen
2-std., 14-tägl., Z.u.O.n.V.

Seminar über aktuelle Fragen der Photomorphogenese,
speziell für Mitarbeiter der Arbeitsgruppe
2-std., 14-tägl., Z.u.O.n.V.

Seminar über aktuelle Probleme der Enzymologie höherer Pflanzen,
speziell für Mitarbeiter der Arbeitsgruppe
2-std., 14-tägl., Z.u.O.n.V.

H. Weber
D. Lüpnitz
u. wiss. Mitarb.
H.J. Hampel
G. Geißler

G. Rothe
u. wiss. Mitarb.
H. Köhler
O. Vandekerckhove

L. Bauer
A. Wild
E. Hartmann
W. Martin
K. Menzel
W. Rühle

D. Hartl
A. Siegest
u. wiss. Mitarb.
G. Dubitzky

K. Höhn
G. Vollenweider
u. wiss. Mitarbeiter
W. Bacher

H. Weber
U. Hecker
u. wiss. Mitarbeiter
G. Geißler
H. Goller
H.J. Hampel
W. Licht

A. Siegest

D. Hartl
U. Hecker
u. wiss. Mitarb.
G. Dubitzky

L. Bauer
u. wiss. Mitarb.
K. Menzel
E. Hartmann

G. Rothe

L. Bauer
u. wiss. Mitarb.
K. Menzel

D. Hartl
u. wiss. Mitarb.
G. Dubitzky

E. Hartmann

E. Hartmann

G. Rothe

Seminar über aktuelle Probleme der Photosyntheseforschung 2-std., Di, Z.u.O.n.V.	A. Wild
Seminar: Die Plastiden und Mitochondrien als Träger genetischer Information 2-std., 14-tägl., Do, Z.u.O.n.V.	A. Wild
Vorweisungen im Botanischen Garten 1-std., Mi 17–18 (Treffpunkt vor dem Inst. f. Spez. Botanik)	H. Weber
Botanische Exkursionen n. b. A.	L. Bauer K. Höhn A. Wild u. wiss. Mitarb. H. Köhler W. Martin O. Vandekerkhove
Botanische Exkursionen n. b. A.	H. Weber D. Hartl A. Siegert u. wiss. Mitarb. U. Hecker W. Licht D. Lüpnitz G. Geißler H. Goller H.J. Hampel
Anleitung zu wissenschaftlichen Arbeiten ganztägig	Professoren der Botanik
ZOOLOGIE	
Allgemeine und Vergleichende Physiologie 4-std., Mo, Di 10–11, Do, Fr 8–9, Hs 18	C. v. Campenhausen K. Urich
Spezielle Zoologie (Baupläne der Tiere) 4-std., Mo, Di, Mi, Do 12–13, Hs 18	R. Kinzelbach
Biologie für Mediziner 3-std., Mo 11–12, Do 10–12, Aud. max.	O. Klein H. Laven H. Risler F. Romer B. Schmidt
Allgemeine Biologie für Psychologen 2-std., Z.u.O.n.V.	H. Risler
Embryologie der höheren Wirbeltiere (Amniota) 2-std., Mo 9–11, SR 11 Institut	G. Andres
Ökologie: Fortpflanzungsbiologie der Wirbellosen 1-std., Di 11–12, SR 11 Institut	R. Braun
Vergleichende Anatomie der Wirbeltiere: Nervensystem 2-std., Di, Do 10–11, SR 11 Institut	E. Dorn
Neurobiologie der Wahrnehmung 2-std., Mi, Do 9–10, Hs 18	K.-P. Hoffmann W. v. Seelen
Vergleichende Pharmakologie 1-std., Z.u.O.n.V.	H. Kreiskott
Mimikry 1-std., Di 12–13, SR 11 Institut	J. Martens
Einführung in die Meeresbiologie 1-std., Mi 11–12, SR 11 Institut	R. Reinboth
Einführung in die Biokybernetik 1-std., Mo 9–10, Hs 18	W. v. Seelen
Einführung in die Verhaltensforschung und Tierpsychologie 2-std., Mo 11–13, Hs N 6	E. Thomas

Zoologischer Kurs für Anfänger				A. Dorn
4-std.,	Parallelkurs A:	Mo	14–18, KR SB I	E. Dorn
	Parallelkurs B:	Di	14–18, KR SB I	
Cytologischer Kurs				J. Martens
5-std.,	Mi	14–18,	Hs 18 a	F. Romer
				W. Sachsse
Chemischer Kurs für Biologen				J. Billmeier
3-std.,	Parallelkurs A:	Mi	9–12, KR 202 Institut	N. N.
	Parallelkurs B:	Mi	13–16, KR 202 Institut	
Tierbestimmungsübungen				R. Braun
3-std.,	Parallelkurs A:	Fr	14–16.30, KR SB I	K. Cullmann
	Parallelkurs B:	Fr	16.30–19, KR SB I	G. Eisenbeis
Tierphysiologischer Kurs für Realschullehrer- und Lehramtskandidaten				R. Jäger
4-std.,	Mo	14–16,	KR 6 Institut	
Tierphysiologischer Kurs				C. v. Campenhausen
4-std.,	Parallelkurs A:	Mo	13.30–17.30, KR 202 Institut	E. Welpke mit
	Parallelkurs B:	Di	13.30–17.30, KR 202 Institut	J. Beyer
				N. Biewald
				J. Billmeier
				W. Dörrenhaus
				G. Frank
Zoologisches Praktikum für Fortgeschrittene I				H. Risler
halbtägig, Mo–Fr	8–12,		KR 18 a	N. N.
Zoologisches Praktikum für Fortgeschrittene II				
(6 Blöcke)				
ganztägig, Mo–Fr	8–13,		KR 2 und 204 Institut	
a) Hormonphysiologie				R. Reinboth mit
				J. Thierfelder
				N. N.
b) Embryologie				G. Andres mit
				E. Rössler
c) Anwendung radioaktiver Tracer in der Stoffwechselfysiologie				K. Urlich mit
				N. Biewald
				G. Frank
d) Enzyme				G. Wegener mit
				J. Beyer
e) Sinnes- und Nervenphysiologie				W. v. Seelen
				E. Welpke
f) Ökologie				R. Kinzelbach mit
				N. N.
Limnologische Übungen				A. W. Steffan
mit Exkursion				
Einwöchiger Blockkurs, Z.u.O.n.V.				
Praktikum zur Verhaltensforschung und Tierpsychologie				E. Thomas
3-std.,	Do	14–17,	SR 138 Institut	
Seminar für Sinnesphysiologie				C. v. Campenhausen
2-std.,	Do	17–19,	R 04 234 SB II,	K.-P. Hoffmann
nach persönlicher Anmeldung				W. v. Seelen
Seminar zur Didaktik der Schulbiologie				H. Hemmer
2-std.,	Di	14–16,	SR 138 Institut	
Seminar: Artbildung durch Bastardierung – das Problem der europäischen Grünfrösche				H. Hemmer
3-std.,	Mo	14–17,	SR 138 Institut	

Seminar für Fortgeschrittene: Ökologie 2-std., Mo 16–18, O.n.b.A.	R. Kinzelbach
Seminar: Fachdidaktik Biologie: Brauchbarkeit und Einsatz von Lehrmitteln 2-std., Mi 14–16, SR 138 Institut	R. Rupprecht
Seminar für Fortgeschrittene (vorzugsweise Kandidaten): Stoffwechselphysiologie 2-std., Do 16–18, SR 138 Institut	K. Urich G. Wegener
Seminar: Regulation des Stoffwechsels 2-std., Z.n.b.A., SR 138 Institut	G. Wegener
Zoologische Exkursionen (einheimische Fauna) n.b.A.	R. Braun R. Kinzelbach J. Martens H. Risler R. Rupprecht mit K. Honomichl G. Eisenbeis H.-H. Thierfelder E. Thomas
Haustierkundliche Exkursionen n.b.A.	
Zoologisches Kolloquium 1-std., 14-tägl., Mi 17–19, Hs 18	Professoren und Ass.-Prof. der Zoologie
Naturwissenschaftlich-philosophisches Kolloquium 2-std., 14-tägl., Mi 19–21, Hs N1 (Kuppelbau) Die Einzelveranstaltungen werden durch Plakate angekündigt	H. Bredt G. Funke G. Mann H. Sachsse P. Schneider G. V. Schulz J. Stallmach G. Thews E. Thomas
Anleitung zu wissenschaftlichen Arbeiten (privatissime) ganztäglich	G. Andres R. Braun C. v. Campenhausen E. Dorn, R. Kinzelbach J. Martens R. Reinboth H. Risler F. Romer R. Rupprecht W. v. Seelen E. Thomas K. Urich N. N.
Anleitung zu wissenschaftlichen Arbeiten (privatissime) ganztäglich, Biologische Versuchsstation Schwabenheim	W. Madel

ANTHROPOLOGIE (HUMANBIOLOGIE)

Vorlesung:

Evolution des Menschen (= Humanbiologie für Lehramtskandidaten)
3-std., Mo 9–11, 17–18, Hs 12

N. N.

Kurse

Anthropologischer Kurs I: Wachstum und Konstitution des Menschen	W. Bernhard
2-std., Mi 15–17, im Institut	
Anthropologischer Kurs II: Populationsstrukturen	V. P. Chopra
2-std., Di 15–17, im Institut	
Humangenetischer Kurs I	H. Steegmüller
2-std., Z.n.V. im Institut	
Einführung in die Methode der Osteologie und Somatologie	W. Bernhard
4-std., Z.n.V. im Institut	W. Henke

Übung

Ethnische Anthropologie von Südasien	W. Bernhard
2-std., Z.n.V. im Institut	

Sonstiges

Anthropologisches Kolloquium	W. Bernhard
1-std., 14-tägl., Di 19–21, im Institut	N. N.
Anleitung zu wissenschaftlichen Arbeiten	W. Bernhard
ganztägig, im Institut	V.P. Chopra W. Henke N. N.
Anthropologische Exkursionen	W. Bernhard
Z.u.O.n.V.	N. N.

MIKROBIOLOGIE UND WEINWISSENSCHAFT

Morphologie und Systematik der Pilze	B. Haccius
2-std., Di 17–19, Hs 025	
Allgemeine Mikrobiologie Teil I	F. Radler
2-std., Mo 11–13, Kl. Hs 11, Institut für Zoologie	
Bakteriophagen und Bakteriocine	F. Radler
1-std., Mi 9–10, Kl. Hs 11, Institut für Zoologie	
Biochemie der Kohlenhydrate	P. Flesch
1-std., Di 14–15, Kl. Hs der Chemie	
Einführung in die Virologie (Molekularbiologie, Taxonomie und Zellvermehrung)	W. Pollmann
2-std., 14-tägl., Mo 15–17, Kl. Hs 11, Institut für Zoologie	
Mikrobiologischer Kurs II. Teil 9privatissime)	F. Radler
3-std., Z.n.V., Institut für Mikrobiologie und Weinforschung	K. Klemm
Mikrobiologischer Kurs (Molekularbiologische Versuche)	F. Radler
III. Teil (privatissime)	R. Genitsariotis
2 Wochen ganztägig, Z.n.V., Institut für Mikrobiologie und Weinforschung	
Weinchemischer Kurs (privatissime) mit Einführungsvorlesungen	P. Flesch
4-std., Mi 14–18, Institut für Biochemie	
Mikrobiologisches Praktikum für Fortgeschrittene (privatissime)	F. Radler
ganztägig, Institut für Mikrobiologie und Weinforschung	M. Schütz
Mikrobiologisches Seminar (privatissime)	F. Radler
1-std., 14-tägl., Z.n.V., Institut für Mikrobiologie und Weinforschung	

Anleitungen zu wissenschaftlichen Arbeiten
(privatissime)
ganztägig, Institut für Mikrobiologie und Weinforschung

F. Radler
W. Pollmann

GENETIK

Genetik I
3-std., Mo, Mi, Fr 9–10, KR SB 1
Biologie für Mediziner und Zahnmediziner
3-std., Mo 11–12, Do 10–12, Aud. max.

H. Laven

H. Laven
W. Klein
H. Risler
F. Romer
B. Schmidt

Einführung in die Humangenetik II: Genmutationen
2-std., Do 11–13, KR des Instituts

W. Sachsse

Cytologischer Kurs
5-std., Mi 14–19, KR SB 1

W. Sachsse
F. Romer
J. Martens

Genetisches Praktikum für Fortgeschrittene
halbtägig, KR des Instituts

R. Klause-Selinger
H. Laven
R.C. Sharma

Genetisches Kolloquium
2-std., n.V., KR des Instituts

H. Laven

Anleitung zu wissenschaftlichen Arbeiten (privatissime)
ganztägig

H. Laven
W. Sachsse

SOMMERFEST DER STUDENTENSCHAFT
Samstag, 26. Juni 1976, Forum universitatis

22. Fachbereich Geowissenschaften

Anschrift: 65 Mainz, Postfach 3980, Becherweg 21 (Neubau der Naturwissenschaften)
Dekan: Prof. Dr. Werner Dosch, Sprechzeiten: Mo–Fr 9–11, N Zi. 414, Tel. 39/22 68
Dekanat: Sigrid Haake, Sprechzeiten: Mo–Fr 9–11, N Zi 415, Tel. 39/22 68

Informationen für Studierende

STUDIENFÄCHER UND -ABSCHLUSSMÖGLICHKEITEN

Geographie: Magister; Promotion, die eine Abschlußprüfung voraussetzt; Staatsexamen für das Lehramt an Realschulen und an Gymnasien.

Geologie/Paläontologie: Diplom; Promotion, die eine Abschlußprüfung (Diplom) voraussetzt.

Mineralogie: Diplom; Promotion, die eine Abschlußprüfung (Diplom) voraussetzt.

ZULASSUNGSBESCHRÄNKUNGEN

Zulassungsbeschränkung für das Studium der Geographie; Studienanfänger bewerben sich über die ZVS, 46 Dortmund, Postfach 8000.

FACHBEREICHS-, INSTITUTS-, SEMINARBIBLIOTHEK

Geographie: N Zi. 239/41, 9–19 (Semester)

Geologie/Paläontologie: N Zi. 138, Mo 12.30–15.30, Do 10.30–15.00

Mineralogie: N Zi 409 (im Sekretariat melden)

STUDIENBERATUNG

Geologie/Paläontologie und Mineralogie: Dr. G. Dreyer, Geologisches Institut, N Zi 111, Tel. 39/28 57, Fachschaft Geowissenschaften, N Zi. 36

Geographie: Mo–Fr 10–12, 2. Stock, Fachschaft Geographie, N Zi. 219

STUDIENPLAN

Studienplan für das Fach Geographie (in Bearbeitung)

Studienplan für die Fächer Geologie/Paläontologie (vorläufige Fassung) vom Fachbereichsrat am 25.6.1973 genehmigt, erhältlich im Dekanat.

Studienplan für das Fach Mineralogie (vorläufige Fassung), genehmigt vom Fachbereichsrat am 8.4.1974, erhältlich im Dekanat.

PRÜFUNGSORDNUNGEN, PRÜFUNGSÄMTER UND -AUSSCHÜSSE

Lehramt an Gymnasien

Prüfungsordnung: „Ordnung der Wissenschaftlichen Prüfung für das Lehramt an Gymnasien“ vom 14.6.1974, veröffentlicht im Amtsblatt des Kultusministeriums Rheinland-Pfalz, Nr. 11 vom 12. Juli 1974, Seite 253–286; zu beziehen vom Verlag Emil Sommer, 6718 Grünstadt/Pfalz oder über den Buchhandel; Bestell-Nr.: Sch 134, Preis 3,40 DM.

Lehramt an Realschulen

Prüfungsordnung: „Ordnung der Fachwissenschaftlichen Prüfung für das Lehramt an Realschulen in Rheinland-Pfalz“, veröffentlicht im Amtsblatt des Kultusministeriums Rheinland-Pfalz, Nr. 19/66, Seite 419 (vergriffen; eine neue Prüfungsordnung ist in Vorbereitung).

Prüfungsamt: Landesprüfungsamt für das Lehramt an Schulen in Rheinland-Pfalz – Abt. VII des Kultusministeriums, Rheinland-Pfalz

Präsident: Ministerialdirigent Dr. LESSING

Sprechzeiten in der Universität: SB II Zi. 03-342, Mi 9-11, Tel. 39/28 00/01

Sprechzeiten im Kultusministerium: Di, Fr 9-12, Zi 316, Tel. 16/45 25 und 45 26

Wissenschaftliche Prüfung für das Lehramt an Gymnasien:

Ministerialrat SAFFERLING

Sprechzeiten in der Universität: SB II Zi. 03-342, Mi 9-11, Tel. 39/28 02

Sprechzeiten im Kultusministerium: Di, Fr 9-12, Zi. 321, Tel. 16/45 30

Frau SCHERLENZKY

Sprechzeiten in der Universität: SB II, Zi. 03-341, Tel. 39/28 05

Mo, Di, Mi, Fr 10-12

Fachwissenschaftliche Prüfung für das Lehramt an Realschulen:

Ministerialrat MÖLLER

Sprechzeiten in der Universität: SB II, Zi. 03-342, Tel. 39/28 02, Mi 9-11

Sprechzeiten im Kultusministerium: Di, Fr 9-12, Zi. 307, Tel. 16/45 29

Frau Gertrud MÜLLER

Sprechzeiten in der Universität: SB II, Zi. 03-333, Tel. 39/28 04, Di-Fr 10-12

Diplom

Diplomprüfungsordnung Geologie/Paläontologie (neue Prüfungsordnung in Bearbeitung), erhältlich im Dekanat des Fachbereichs.

Prüfungsausschuß: Prof. Dr. K. Schwab (Vorsitzender), Prof. Dr. H. Tobien (Stellvertreter)

Geschäftsstelle: Geologisches Institut, N Zi. 136, Sprechzeiten: 9-11, Tel. 39/28 54

Diplomprüfungsordnung Mineralogie (neue Prüfungsordnung in Bearbeitung), erhältlich im Dekanat des Fachbereichs.

Prüfungsausschuß: Prof. Dr. J. Pense (Vorsitzender), Prof. Dr. H. v. Platen (Stellvertreter)

Geschäftsstelle: Mineralogisches Institut, N Zi. 441, Sprechzeiten: 9-11, Tel. 39/22 56

Promotion

Promotionsordnung der Naturwissenschaftlichen Fachbereiche der Johannes Gutenberg-Universität Mainz; erhältlich im Dekanat des Fachbereichs.

EINFÜHRUNGSVERANSTALTUNGEN

Geologie, Paläontologie und Mineralogie: Aushang beachten

Geographie: Siehe Lehrveranstaltungsteil

ERLÄUTERUNG/KOMMENTAR ZU DEN LEHRVERANSTALTUNGEN

für die Studienfächer Geologie/Paläontologie und Mineralogie: siehe „Studienführer Rheinland-Pfalz 1975/76“, Seite 163-168;

für das Studienfach Geographie: Kommentar erhältlich bei der Fachschaft, N Zi. 219, Schutzgebühr: 0,50 DM.

Wissenschaftliche Einrichtungen

Integrierte wissenschaftliche Einrichtungen mit eigener Leitung, ohne eigene Verwaltung.

Geologisches Institut

Becherweg 21 (Neubau der Naturwissenschaften)

Leitung: Prof. H. Falke, Tel. 39/22 96, Sekretariat: R. Groß, Tel. 39/22 97

Professoren: M. Fürst, Tel. 39/28 58, D. Heim, Tel. 39/27 14, K. Schwab, Tel. 39/28 54

Ass.-Prof.: Prof. V. Lorenz, Tel. 39/28 59

Wiss. Mitarbeiter: Dr. G. Dreyer, Tel. 39/28 57, Dr. K. Stapf, Tel. 39/28 53

Paläontologisches Institut

Becherweg 21 (Neubau der Naturwissenschaften)

Leitung: Prof. H. Tobien, Tel. 39/23 26, Sekretariat: H. Lang, Tel. 39/28 51

Professoren: D. E. Berg, Tel. 39/28 52, K. Rothausen, Tel. 39/22 93

Ass.-Prof.: Prof. J. Boy, Tel. 39/23 87

Wiss. Mitarbeiter: Dr. Fr. O. Neuffer, Tel. 39/23 87, S. A. Oppermann, Tel. 39/27 33

Institut für Mineralogie und Petrographie

Becherweg 21 (Neubau der Naturwissenschaften)

Leitung: Prof. H. v. Platen, Tel. 39/22 94, Sekretariat: K. Kessler, Tel. 39/22 94

Professoren: W. Dosch, Tel. 39/23 70, A. Helke, Tel. 39/22 94, I. Keesmann, Tel. 39/27 21,
E. Tillmanns, Tel. 39/28 48

Ass.-Prof.: Prof. H.J. Tobschall, Tel. 39/28 44, H. Waldeck, Tel. 39/28 45

Wiss. Mitarbeiter: Dr. P. Saffarizadeh, Tel. 39/41 12, H. Schwenk, Tel. 39/43 65, Dr. H. E. v.
Steinwehr, Tel. 39/22 95

Abteilung für Edelsteinforschung

Becherweg 21 (Neubau der Naturwissenschaften)

Leitung: Prof. J. Pense, Tel. 39/22 56, Sekretariat: M. Felchner, Tel. 39/22 56

Wiss. Mitarbeiter: W. Galia

Geographisches Institut

Becherweg 21 (Neubau der Naturwissenschaften)

Leitung: Kollegialorgan. Sekretariat: J. Gleich, G. Kremer, W. Krone, Tel. 39/22 62

Professoren: G. Abele, Tel. 39/24 66, M. Domrös, Tel. 39/33 63, H. Eggers, Tel. 39/27 01,
E. Gormsen, Tel. 39/27 73, W. Klaer, Tel. 39/26 94, D. Uthoff, Tel. 39/34 48

Ass.-Prof.: Prof. H. Hildebrandt, Tel. 39/27 70, Prof. O. Kandler, Tel. 39/27 71, N. M. Maqsud,
Tel. 39/28 98, M. Ludwig, Tel. 39/34 03

Wiss. Mitarbeiter: R. Ambos, Tel. 39/24 94, Prof. W. Andres, Tel. 39/27 02, H. Beeger, Tel.
39/34 46, Dr. E. Buchmann, Tel. 39/24 31, H. J. Büchner, Tel. 39/27 69, Dr. V. Heidt, Tel.
39/42 60, Dr. H. Krenn, Tel. 39/27 72, R. Kreth, Tel. 39/34 48, Dr. H. Lücke, Tel. 39/34 29,
W. Peters, Tel. 39/33 63, H. Schürmann, Tel. 39/27 73, H. O. Waldt, Tel. 39/27 73

Personalleit

(Die Sprechstunden finden, sofern nicht anders angegeben, im Anschluß an die Vorlesung statt)

A) Bedienstete der Universität

PROFESSOREN

a) Hauptamtliche Professoren

- ABELE, Gerhard, Dr. phil., Geographie,
65 Mainz-Finthen, Rotkehlchenweg 10, Tel. 4 03 23
- BERG, Dietrich E., Dr. rer. nat., Paläontologie und Geologie,
65 Mainz-Finthen, Pfr.-Autsch-Straße 20, Tel. 4 93 60
- DOMRÖS, Manfred, Dr. rer. nat., Geographie,
65 Mainz, Göttelmannstraße 41, Tel. 8 97 78,
Sprechstunden: Do 10–12, im Institut
- DOSCH, Werner, Dr. rer. nat., Mineralogie,
65 Mainz-Bretzenheim, Alfred-Mumbächer-Straße 19, Tel. 3 44 39
- EGGERS, Heinz, Dr. phil., Geographie,
65 Mainz, Weidmannstraße 22, Tel. 2 52 53,
Sprechstunden: Mi, Fr 9–11, im Institut
- FALKE, Horst, Dr. rer. nat., Geologie und Paläontologie,
65 Mainz-Gonsenheim, An der Prall 1, Tel. 4 15 79,
Sprechstunden: Mi 10–12, Im Institut
- FÜRST, Manfred, Dr. phil. nat., Geologie,
8605 Hallstadt, Marktplatz 11, Tel. (09 51) 7 11 22
- GORMSEN, Erdmann, Dr. phil., Geographie,
65 Mainz, An der Schanze 20, Tel. 3 48 55
Sprechstunden: Mo, Mi 11–12, im Institut
- HEIM, Dieter, Dr. rer. nat., Geologie und Petrographie,
6208 Schwalbach, Alte Kehr 5, Tel. 84 12
- HELKE, Adolf, Dr.-Ing. habil., Mineralogie und Petrographie,
65 Mainz-Bretzenheim, Hans-Böckler-Straße 85, Tel. 7 25 24
- KEESMANN, Ingo, Dr. rer. nat., Mineralogie,
6501 Zornheim, K.-Schumacher-Straße 28, Tel. (0 61 36) 61 57
- KLAER, Wendelin, Dr. phil., Geographie,
6225 Johannisberg-Schloßheide, Puligenystraße 21, Tel. (0 67 22) 61 93,
Sprechstunden: Fr 11–12.30, im Institut
- PANZER, Wolfgang, Dr. phil. nat., Geographie, emeritiert,
65 Mainz, Oberer Laubenheimer Weg 13, Tel. 2 92 96,
Sprechstunden: nach fernmündlicher Anmeldung im Geogr. Institut, Tel. 39/22 62
- PENSE, Jürgen, Dr. rer. nat., Leiter der Abteilung für Edelsteinforschung des Instituts für Mineralogie und Petrographie (Institut für Edelsteinforschung Idar-Oberstein), Mineralogie,
6501 Ober-Olm, Bahnhofstraße 64, Tel. (0 61 36) 27 97
- VON PLATEN, Hilmar, Dr. phil., Mineralogie und Petrographie,
65 Mainz-Mombach, Westring 24, Tel. 68 36 93
- ROTHAUSEN, Karlheinz, Dr. rer. nat., Paläontologie und Geologie,
65 Mainz-Marienborn, Pfarrer-Dorn-Straße 12, Tel. 3 49 54
- SCHLOSSMACHER, Karl, Dr. phil., ehemals ordentlicher Professor für Mineralogie an der Bergakademie Freiberg/Sachsen, emeritiert,
6706 Wachenheim, Römerweg 17, Tel. (0 63 22) 35 15
- SCHMID, Josef, Dr. phil. rer. nat., Dr. h. c., Geographie, emeritiert,
6503 Kastel, Petersweg 69, Tel. (0 61 43) 70 68

SCHWAB, Klaus, Dr. rer. nat., Geologie und Paläontologie,
65 Mainz-Mombach, Westring 225, Tel. 88 37 17

TILLMANN, Ekkehart, Dr. rer. nat., Mineralogie und Kristallographie,
65 Mainz-Universität, Friedr.-v.-Pfeiffer-Weg 3, Tel. 3 17 89

TOBIEN, Heinz, Dr. phil. nat., Geologie und Paläontologie,
6507 Ingelheim, Schillerstraße 1, Tel. (0 61 32) 26 21

UTHOFF, Dieter, Diplom-Geograph, Dr. phil., Geographie,
65 Mainz-Gonsenheim, Elsa-Brandström-Straße 69

b) Habilitierte Bedienstete

ANDRES, Wolfgang, Akadem. Direktor, Prof., Dr. phil. nat., Geographie
65 Mainz, Hegelstraße 49, Tel. 3 17 06,
Sprechstunden: Di, Do 10–11, im Institut

BOY, Jürgen, Assistenzprofessor, Prof., Dr. rer. nat., Paläontologie und Geologie,
65 Mainz, Im Münchfeld 11, Tel. 3 15 19

HILDEBRANDT, Helmut, Assistenzprofessor, Prof., Dr. rer. nat., Geographisches Institut,
65 Mainz, Im Münchfeld 15, Tel. 3 18 75

KANDLER, Otto, Assistenzprofessor, Dr. rer. nat., Dipl.-Geologe, Geographisches Institut,
65 Mainz-Bretzenheim, Mühlweg 47, Tel. 3 41 65

LORENZ, Volker, Assistenzprofessor, Prof., Dr. rer. nat., Geologie und Paläontologie,
65 Mainz, Im Münchfeld 11, Tel. 3 16 58

TOBSCHALL, Heinz-Jürgen, Assistenzprofessor, Prof., Dr. rer. nat., Mineralogie,
65 Mainz, Im Münchfeld 13, Tel. 3 14 41

ASSISTENZPROFESSOREN

BOY, Jürgen, Prof., Dr. rer. nat., Paläontologie und Geologie,
65 Mainz, Im Münchfeld 11, Tel. 3 15 19

HILDEBRANDT, Helmut, Prof., Dr. rer. nat., Geographisches Institut,
65 Mainz, Im Münchfeld 15, Tel. 3 18 75

KANDLER, Otto, Prof. Dr. rer. nat., Dipl.-Geologe, Geographisches Institut,
65 Mainz-Bretzenheim, Mühlweg 47, Tel. 3 41 65

LORENZ, Volker, Prof. Dr. rer. nat., Geologie und Paläontologie,
65 Mainz, Im Münchfeld 11, Tel. 3 16 58

LUDWIG, Manfred, Dr. phil. nat., Geographisches Institut,
6236 Eschborn/Ts., Niederhöchstädter Straße 52, Tel. (0 61 96) 4 12 60

MAQSUD, Nek Mohammed, Dr. phil., Geographisches Institut,
65 Mainz, Hegelstraße 51, Tel. 3 21 60,
Sprechstunden: Di 10–12, im Institut

TOBSCHALL, Heinz-Jürgen, Prof. Dr. rer. nat., Mineralogie,
65 Mainz, Im Münchfeld 13, Tel. 3 21 06

WALDECK, Hans, Dr. rer. nat., Institut für Mineralogie und Petrographie,
6531 Appenheim, Welzbachstraße 7

WISSENSCHAFTLICHE MITARBEITER

AMBOS, Robert, Geographisches Institut,
65 Mainz, Hegelstraße 45, Tel. 38 18 16

ANDRES, Wolfgang, Akadem. Dir., Prof., Dr. phil. nat., Geographie
65 Mainz, Hegelstraße 49, Tel. 3 17 06,
Sprechstunden: Di, Do 10–11, im Institut

BEEGER, Helmut, Geographisches Institut,
6531 Laubenheim/Nahe, Am Spitzen Morgen, Tel. (0 67 04) 3 89

- BUCHMANN, Eginhard, Dr. rer. nat., Geographisches Institut,
62 Wiesbaden, Röderstraße 44
- BÜCHNER, Hans-Joachim, Geographisches Institut,
6507 Ingelheim, Vordere Flecht 12, Tel. (0 61 32) 24 89
- DREYER, Gerhard, Dr. rer. nat., Geologisches Institut,
65 Mainz 31, Hindemithstraße 39, Tel. 74 39
- GALIA, Werner, Dipl.-Min., Institut für Edelsteinforschung,
658 Idar-Oberstein, Hauptstraße 161, Tel. (0 67 81) 4 20 28
- HEIDT, Volker, Akadem. Oberrat, Dr., Geographisches Institut,
65 Mainz, Saarstraße 21
- KRENN, Hilmar, Akadem. Oberrat, Dr. phil., Geographisches Institut,
65 Mainz-Mombach, Westring 247, Tel. 4 49 84,
Sprechstunden: Do 10–12, im Institut
- KRETH, Rüdiger, Dipl.-Geogr., Geographisches Institut,
6501 Budenheim, Eaubonner Straße 33, Tel. (0 61 39) 81 44
- LÜCKE, Hartmut, Dr. phil. nat., M.A., Geographisches Institut,
65 Mainz-Bretzenheim, Hans-Böckler-Straße 22, Tel. 36 11 52
- NEUFFER, Fr. Otto, Dr. rer. nat., Paläontologisches Institut,
65 Mainz-Bretzenheim, Südring 106, Tel. 2 27 83
- OPPERMANN, Siegfried A., Dipl.-Geol., Paläontologisches Institut,
6509 Undenheim, Kirchstraße 25, Tel. (0 67 37) 15 01
- PETERS, Wolfgang, Geographisches Institut,
65 Mainz-Marienborn, Hinter den Wiesen 17
- SAFFARIZADEH, Parviz, Dr. rer. nat., Institut für Mineralogie und Petrographie,
62 Wiesbaden, Trommlerweg 13, Tel. (0 61 21) 46 16 24
- SCHÜRMAN, Heinz, Geographisches Institut,
65 Mainz, Gartenfeldstraße 3
- SCHWENK, Harald, Dr. rer. nat., Institut für Mineralogie und Petrographie,
6370 Oberursel, Neuhausstraße 2, Tel. (0 61 71) 5 61 92
- STAPF, Karl, Akadem. Oberrat, Dr. rer. nat., Geologisches Institut,
6501 Wackernheim, Kleine Hohl 37, Tel. (0 61 32) 57 15,
Sprechstunden: Di, Mi, Do 10–12, im Institut
- STEINWEHR, Helmut Ernst von, Dr. rer. nat., Institut für Mineralogie und Petrographie,
65 Mainz-Bretzenheim, Georg-Fröhder-Straße 1, Tel. 3 48 11
- WALDT, Hans Otto, Geographisches Institut,
6501 Bodenheim, Beethovenstraße 4, Tel. (0 61 35) 27 47

B) Lehrbeauftragte und Nichtbedienstete Lehrkräfte

HONORARPROFESSOREN

- BRÜNNING, Herbert, Dr. rer. nat., Direktor des Naturhistorischen Museums,
65 Mainz-Bretzenheim, Hans-Böckler-Straße 33, Tel. 36 12 72
- STÜRMER, Wilhelm, Dr. rer. nat., Leiter der Entwicklungsabteilung und des Chemiewerkes
der Siemens-AG Werner-Werke, Erlangen, Moderne physikalisch-chemische Unter-
suchungs-, Aufbereitungs- und Präparationsmethoden in der Paläontologie,
852 Erlangen, Buberstraße 20, Tel. (0 91 31) 2 21 88

LEHRBEAUFTRAGTE

- AMEELY, Leo, Dr. phil., Mitarbeiter der Gesellschaft für praktische Lagerstättenforschung, Geophysik, 3 Hannover, Meterstraße 6, Tel. (05 11) 8 07 23 51
- KRAUTER, Edmund, Dr. phil., Landesgeologe am Geologischen Landesamt Rheinland-Pfalz, Mainz, Boden- und Felsmechanik, 65 Mainz, Welchstraße 10, Tel. 2 64 55
- REINECK, Hans Erich, Dr. rer. nat., Professor, Sedimentologie, Institut für Meeresgeologie und Meeresbiologie „Senkenberg“, 2940 Wilhelmshaven, Schleusenstraße 39a, Tel. (0 44 21) 2 10 74
- ROSENBERGER, Wilfried, Bergdirektor am Bergamt Bad Kreuznach, Bergrecht, 655 Bad Kreuznach, Kiefernweg 8, Tel. (06 71) 2 27 15
- SCHAARSCHMIDT, Friedemann, Dr. rer. nat., Paläobotanik, 6 Frankfurt/M., Naturmuseum Senckenberg, Senckenberg-Anlage 25, Tel. (06 11) 74 06 66
- SONNE, Volker, Dr. rer. nat., Reg.-Direktor am Geologischen Landesamt Rheinland-Pfalz, Mainz, Mikropaläontologie, 6101 Nieder-Ramstadt, Ringstraße 10, Tel. (0 61 51) 1 43 61
- THEUERJAHN, Albert K., Dr. rer. nat., Mineralogie, 65 Mainz-Finthen, Flugplatzstraße 21, Tel. 4 95 18
- WEILER, Helmut, Dr. rer. nat., Oberlandesgeologe am Geologischen Landesamt Rheinland-Pfalz, Mainz, Mikropaläontologie, 65 Mainz-Gonsenheim, Adam-Riese-Straße 13, Tel. 4 25 77

NICHTBEDIENTESTE PROFESSOREN

- HENTSCHEL, Hans, Dr. phil. habil., Mineralogie und Petrographie, 62 Wiesbaden, Fontanestraße 2, Tel. 8 51 01, Sprechstunden: nach Vereinbarung, im Institut für Mineralogie und Petrographie
- HÖLLER, Helmut, Dr. phil., Mineralogie und Petrographie, Institut für Techn. Petrographie und Mineralogie der Techn. Hochschule Graz, A-8010 Graz, Rechbauerstraße 2
- KNEUPER, Gottfried, Dr. rer. nat., Geologie, 6604 Gündingen, Höhenweg 30, Tel. (06 81) 87 21 31
- KUTSCHER, Friedrich, Dr. phil., Reg.-Direktor a.D. (am Hessischen Landesamt für Bodenforschung in Wiesbaden), Geologie, 62 Wiesbaden, Regerstraße 25, Tel. (0 61 21) 37 78 13
- MACHENS, Eberhard, Dr. rer. nat., Geologie, 3 Hannover 1, Gauss-Straße 2, Tel. (05 11) 71 23 74
- NIEUWOLT, Simon, Privatdozent, Dr. phil., Geographie (beurlaubt)
- SCHULTZ, Ludolf, Dr. rer. nat., Isotopen-Geologie, Max-Planck-Institut für Chemie, 65 Mainz, Saarstraße 23, Tel. 30 51

Lehrveranstaltungen

- (A) — Pflichtveranstaltung vor dem Vordiplom
(B) — verpflichtend zum Diplom
(C) — Spezialvorlesung nach Wahl

GEOLOGIE

Geologische Kartenübungen (A) 3-std., Mo 13–16, R N137	K. Schwab
Kartierungskurs (A/B) 6-std., 14-tägig, 14 Tage vor Beginn des WS 76/77	G. Dreyer V. Lorenz K. Schwab K. Stapf, N.N.
Petrographisches Praktikum (A) 6-std., Di, Mi, Fr (10) 11–13, R N33	G. Dreyer I. Keesmann V. Lorenz H.v. Platen
Tektonik II (mit Geländeübungen) (B) 2+1-std., Di 8–10, R N137	K. Schwab
Exogene Lagerstätten (B) 2-std., Mi 14–16, R N37	M. Fürst G. Kneuper
Geodynamik und Geotektonik (B) 2-std., Mi 10–12, Hs N6	N.N.
Geologie Europas (B) 3-std., Di 16–18, Do 16–17, Hs N6	N.N.
Das Mainzer Becken und seine Randgebiete (B) 2-std., Mo 10–12, R N217	D. Heim Fr. O. Neuffer
Geologisch-Paläontologisches Mittelseminar (B) 1-std., 14-tägl., Di 14–16, R N137	N.N.
Paläoklima und Paläobiogeographie (B) 2-std., Di, Do 13–14, R N137	D. Heim K. Rothausen
Hydrogeologie (mit Geländeübungen) (B) 2+1-std., Do 8–10, R N137	M. Fürst
Photogeologisches Praktikum II (mit Geländeübungen) (B) 2+1-std., Fr 8–10, R N137	M. Fürst
Der Boden in agrikulturchemischer Betrachtung (B) 1-std., 14-tägl., Do 14–16, R N357	O. Siegel
Einführung in die Bodenkunde (B) 3-std., Mi 14–17, R N33	N.N.
Übungen und Exkursionen zur Bodenkunde (B) 2-std., Z.u.O.n.V.	N.N.
Mikrofazies-Praktikum der Sedimentgesteine (C) 2-std., 14-tägl., Z.n.V. R N37	K. Stapf
Aussagen und Methoden von Schwermineralanalysen in der Sedimentpetrographie (C) 2-std., Di, Mi 12–13, R N137	D. Heim
Geophysik (C) 2-std., Fr 10–12, R N37	N.N.
Praktikum zur Angewandten Geophysik (C) 4-std., Z.u.O.n.V.	N.N.
Einführung in die Meteoritenkunde (C) 2-std., Z.u.O.n.V.	L. Schultz

Sedimentologischer Kurs in der Forschungsanstalt „Senckenberg am Meer“ in Wilhelmshaven (C)
2-std., (5-tägiger Kompaktkurs), Z.u.O.n.V.

H.E. Reineck
K. Stapf

Exkursionen (A, B)
n.b.A.

Lehrkörper und
wiss. Mitarbeiter
des Geol. Inst.

Geowissenschaftliches Kolloquium (A, B)
2-std., Mi 17–19, Hs N6 bzw. R N137

Lehrkörper der
Geowiss. Institute

Anleitung zu wissenschaftlichen Arbeiten
ganztäglich, im Geologischen Institut

Lehrkörper und
wiss. Mitarbeiter
des Geol. Inst.

PALÄONTOLOGIE

Einführung in die Historische Geologie (A)
2-std., Do 10–12, R N137

K. Rothausen

Paläontologie der Wirbeltiere (B)
3-std., Do 9–12, R N37

J. Boy

Erdgeschichte (B)
4-std., Di 10–12, Do 14–16, R N137

H. Tobien

Das Mainzer Becken und seine Randgebiete mit Übungen (B)
2+1-std., Mo 10–12, R N217

D. Heim
Fr. O. Neuffer

Geschichte der Tierwelt (für Biologen)
2-std., Fr 10–12, R N33

K. Rothausen

Mikropaläontologisches Praktikum (C)
3-std., Z.u.O.n.V.

V. Sonne
H. Weiler

Methoden der Stratigraphie mit Geländeübungen (B)
2+1-std., Mo 10–12, R N137

D.E. Berg

Paläontologisches Praktikum
4-std., Z.u.O.n.V.

J. Boy

Stratigraphische Gliederungsprinzipien des europäischen Tertiärs (C)
2-std., Z.u.O.n.V.

H. Tobien

Paläoklima und Paläobiogeographie (B)
2-std., Di, Do 13–14, R N137

D. Heim
K. Rothausen

Moderne physikalische Untersuchungsmethoden in der
Paläontologie II (C)
1-std., Z.u.O.n.V.

W. Stürmer

Geologisch-paläontologisches Mittelseminar (B)
1-std., 14-tägl., Di 14–16, R N137

N.N.

Paläontologisches und Stratigraphisches Oberseminar (B)
1-std., 14-tägl. Di 14–16, R N137

D.E. Berg

Lehrgrabung (B)
1-std., 2-tägig, n.b.A.

D.E. Berg

Exkursionen (A, B)
n.b.A.

K. Rothausen
D.E. Berg

Anleitung zu wissenschaftlichen Arbeiten
ganztäglich, im Paläontologischen Institut

Lehrkörper und
wiss. Mitarbeiter
des Paläontol. Inst.

Geowissenschaftliches Kolloquium (A, B)
2-std., Mi 17–19, Hs. N6 oder R N137

Lehrkörper der
Geowiss. Institute

MINERALOGIE UND PETROGRAPHIE einschl. EDELSTEINFORSCHUNG

Petrologie (Entstehung von Mineralen und Gesteinen) (A) 4-std., Di, Mi, Do, Fr 8–9, Hs N6	H. v. Platen
Petrographisches Praktikum (A) 6-std., Di, Mi, Fr, (10) 11–13, R N33	G. Dreyer, I. Keesmann, V. Lorenz H. v. Platen
Übungen zur Bestimmung von Mineralen (A) 2-std., Fr 8–12 (Parallelkurse), R N350	H. Waldeck
Einführung in die Polarisationsmikroskopie (A), für Geologen, (B) für Mineralogen 2-std., Di, Do 14–16 (Parallelkurse), R N350	I. Keesmann, P. Saffarizadeh
Angewandte Mineralogie II (Baustoffe) (B) 2-std., Di 9–10, Do 10–11, R N350	W. Dosch
Lagerstättenkunde II (B) 2-std., Mo 13–14, Do 13–14, R N350	A. Helke
Erzmikroskopie für Fortgeschrittene (B) 2-std., Di 11–13, R N350	A. Helke
Universal-Drehtisch-Methoden (B) 2-std., Mo 14–16, O.n.V.	J. Pense
Geometrische Kristallographie (C) 2-std., Z.u.O.n.V.	J. Pense
Gesteinsmetamorphose (B) 2-std., Mo 10–12, R N350	H. v. Platen
Petrologische und geochemische Darstellungs- und Rechenmethoden (B) 2-std., Z.u.O.n.V.	H. Schwenk
Chemische Verwitterung und hydrothermale Gesteinsumwandlungen (C) 1-std., Z.u.O.n.V.	H. Schwenk
Gesteinsbildende Minerale I (Silikate) (C) 2-std., Z.u.O.n.V.	A.K. Theuerjahr
Röntgenkristallographie I (B) 1-std., Mi 9–10, R N350	E. Tillmanns
Übungen zur Röntgenkristallographie I (B) 2-std., Mi 10–12, R N350	E. Tillmanns H. Schwenk
Kristallstrukturanalyse (C) 2-std., Di, Do 8–9, R N350	E. Tillmanns
Angewandte Geochemie (B) 2-std., Di 8–9, Do 8–9, R N357	H.J. Tobschall
Geochemisches Praktikum (B) 4-std., n.V.	H.J. Tobschall
Geochemische Analysenmethoden (Vorlesung zum Geochemischen Praktikum) (C) 1-std., Mo 8–9, R N357	H.J. Tobschall
Exkursionen (A, B) n.b.A.	Lehrkörper und wiss. Mitarb. des Mineral. Instituts
Geowissenschaftliches Kolloquium (A, B) 2-std., Mi 17–19, Hs N6 bzw. R N137	Lehrkörper der Geowiss. Institute
Mineralogisches Oberseminar (B) 1-std., Z.u.O.n.V.	Lehrkörper des Mineral. Instituts

GEOGRAPHIE

Vorlesungen

Gletscherkunde und Glazialmorphologie 2-std., Do, Fr 11–12, Hs N6	G. Abele
Die Reliefentwicklung im Rhein-Main-Gebiet und im Rheinischen Schiefergebirge 2-std., Mi, Fr 9–10, Hs N2	W. Andres
Spezielle Fragen aus der allgemeinen und regionalen Klimatologie 2-std., Mo, Mi 11–12, Hs N2	M. Domrös
Agrargeographie 2-std., Mi, Fr 8–9, Hs N2	H. Eggers
Probleme der Ballungsräume unter besonderer Berücksichtigung des Rhein-Main-Gebietes 2-std., Mo, Mi 10–11, Hs N2	E. Gormsen
Die tropischen Nutzpflanzen und ihre Bedeutung für die Weltwirtschaft 2-std., Do, Fr 12–13, Hs N1	W. Klaer
Quartärgeschichte ausgewählter Landschaften Nordeuropas 2-std., Mo, Di 9–10, Hs N6	H. Brüning
Landeskunde und Raumordnung der Niederlande 2-std., Di, Mi 12–13, Hs N6	D. Uthoff
Vorlesungen zur Bodenkunde siehe GEOLOGIE	

Seminare und Übungen

a) Einführungsseminare

Einführung in die Geographie I
5-std., in Parallelkursen, darin:

a-Einführung in die Physische Geographie
2-std.

b-Einführung in die Kulturgeographie
2-std.

c-Einführung in die Kartographie
1-std. (oder 2-std., 14 tägl.)

Kurs 1: a-Ambos (Mo 14–16, R N9), b-Schürmann (Do 16–18, R N9),
c-Lücke (Mi 10–12, R N9)

Kurs 2: a-Ambos (Di 16–18, R N33), b-Waldt (Do 8–10, R N33),
c-Lücke (Mi 10–12, R N9)

Kurs 3: a-Peters (Fr 15–17, R N33), b-Buchmann (Mo 8–10, R N33),
c-Gormsen (Do 14.30–16, R N33)

Kurs 4: a-Ludwig (Fr 8–10, R N33), b-Hildebrandt (Mi 8–10, R N33),
c-Gormsen (Do 14.30–16, R N33)

Kurs 5: a-Kandler (Di 14–16, R N33), b-Büchner (Mo 10–12, R N33),
c-Heidt (Fr 8–10, R N239)

b) Mittelseminare

Bevölkerungswachstum und ökologisch-ökonomische Nutzung
natürlicher Ressourcen
2-std., Do 16–18, R N217

V. Heidt

Grundfragen zur Physischen Geographie von Deutschland 2-std., Fr 10–12, R N217	W. Klaer
Länderkunde Mitteleuropas 2-std., Do 16–18, R N33	H. Krenn
Fragebogen- und Analysetechniken in der Stadtforschung unter dem thematischen Aspekt von Einzelhandelsstandorten und Konsumverhalten 2-std., Fr 9–11, R N9	R. Kreth
Länderkunde Südasiens 2-std., Mi 9–11, R N217	M. Ludwig
Atlantische und mediterrane Inseln 2-std., Di 16–18, R N137	H. Lücke
Länderkunde Süddeutschlands 2-std., Mo 8–10, R N217	N. Maqsud
Siedlungs- und Wirtschaftsgeographie europäischer Küstengebiete 2-std., Mi 16–18, R N217	D. Uthoff
Geländepraktikum: Formen der Abtragung und Massenbewegung am Nordrand des Rhein Hessischen Plateaus 4-std., mehrmals ganztägig, n.V.	W. Andres
Geländepraktikum: Zur Methodik der Abgrenzung strukturschwacher Gebiete am Beispiel des Kreises Bad Kreuznach 4-std., Z.n.V.	H. Beeger
Geländepraktikum: Zum Ökosystem Großstadt, am Beispiel von Mainz 4-std., mehrmals ganztägig n.V.	V. Heidt M. Domrös
Geländepraktikum: Möglichkeiten und Grenzen der Karteninterpretation 2-std., Z.n.V.	H. Krenn
Praktikum: Geomorphologisch-pedologische Gelände- und Labor- arbeitsmethoden 2-std., Z.n.V. R P09	N. Maqsud
c) Karten- und Luftbildinterpretation	
Karteninterpretationsübung 2-std., Mo 8–10, R N9	G. Abele
Karteninterpretationsübung 2-std., Mo 10–12 R N9	G. Abele
Karteninterpretationsübung 2-std., Mi 15–17, R N137	E. Buchmann
Karteninterpretationsübung für Fortgeschrittene 2-std., Di 8–10, R N33	H. Eggers
Luftbildinterpretation für Anfänger 2-std., Di 11–13, R N217	H. Lücke
Luftbildinterpretation für Fortgeschrittene 2-std., Do 14–16, R N248	H.J. Büchner
Oberseminare	
Der Rhein – Geographie eines Flußsystems 2-std., Fr 8–10, R N217	G. Abele
Umweltbelastung und Umweltschutz aus geographischer Sicht 2-std., Do 14–16, R N217	M. Domrös
Themen aus dem Bereich der Westalpen (für Teilnehmer der Exkursion) 2-std., Di 17–19, R N217	H. Eggers

Wirtschafts- und Sozialgeographie der Entwicklungsländer 2-std., Mo 14–16,	R N217	E. Gormsen
Nordamerika 2-std., Mi 11–13,	R N217	H. Hildebrandt
Italien (für Teilnehmer der Exkursion) 2-std., Di 9–11,	R N217	O. Kandler
Die deutschen Mittelgebirge 2-std., Do 10–12,	R N217	W. Klaer
Standortprobleme in Theorie und Wirklichkeit 2-std., Di 15–17,	R N217	D. Uthoff
Exkursionen		
a) Geographische Tagesexkursionen ca. 30 Exkursionen, n.b.A.		Lehrkräfte des Geograph. Instituts
b) Große Exkursionen		
Westalpen August 1976		H. Eggers mit M. Ludwig
Südtalien Juli 1976		O. Kandler und R. Ambos
Süddeutschland/Österreich Juli 1976		H. Krenn
Exkursion zur Morphologie der Massengesteine (Harz, Bayr. Wald, Fichtelgebirge, Schwarzwald) Juli 1976		W. Klaer mit E. Buchmann
Graubünden September 1976		G. Abele mit R. Kreth
Nordwestdeutschland und Friesische Inseln August 1976		V. Heidt
Norddeutschland n.b.A.		N.N.
Sonstige Veranstaltungen		
Doktoranden-Kolloquium 2-std., 14-tägl.,	Z.u.O.n.V.	E. Gormsen
Wissenschaftliches Kolloquium, veranstaltet durch das Geographische Institut, Do 18–20,	n.b.A.	
Anleitung zu geomorphologisch-pedologischen Laborarbeitsmethoden (für Staatsexamenskandidaten und Doktoranden) 2-std., Z.n.V.,	R P09	N. Maqsud

23. Fachbereich Angewandte Sprachwissenschaft

Anschrift: 6728 Germersheim, An der Hochschule 2

Dekan: Prof. Dr. H. R. Singer, Sprechzeiten: Di 11–12.30, Zimmer 7 (Hauptgebäude),
Tel. (0 63 47) 10 91, App. 81

Dekanat: H. Grehl, H. Boltz, Sprechzeiten: Mo–Fr 8–12

Informationen für Studierende

STUDIENFÄCHER UND -ABSCHLUSSMÖGLICHKEITEN

Diplom-Dolmetscher und Diplom-Übersetzer in folgenden Sprachen: Deutsch, Englisch, Französisch, Italienisch, Spanisch, Russisch und Niederländisch;
Abschlußmöglichkeit nur für Diplom-Übersetzer in: Arabisch, Polnisch, Portugiesisch.

ZENTRALBIBLIOTHEK DES FACHBEREICHS

Die Zentralbibliothek des Fachbereichs ist zur Ausleihe geöffnet: Mo–Do von 11–12 und von 13–15, Fr von 10–12.

Ortsleihe: Zi. 64, Fernleihe: Zi. 68 (Hauptgebäude).

STUDIENBERATUNG

Mo 10–11, Do 9–10, Zi. 216, neues Hs-Gebäude

STUDIENPLAN

(liegt dem Kultusministerium zur Genehmigung vor)

PRÜFUNGSORDNUNGEN, PRÜFUNGAUSSCHUSS

Diplom

Prüfungsordnung: Ordnungen für die Diplomprüfung für Übersetzer und Dolmetscher am Fachbereich Angewandte Sprachwissenschaft der Johannes Gutenberg-Universität in Germersheim, veröffentlicht im Amtsblatt des Kultusministeriums Rheinland-Pfalz, S. 254, 1961, erhältlich im Fachbereich Angewandte Sprachwissenschaft in Germersheim, Schutzgebühr: 1,– DM.

Prüfungsausschuß

Leiter des Prüfungsausschusses: Der Dekan

Beauftragter des Kultusministeriums: Min.-Rat M. Schröder

Stellvertreter: Oberschulrat H. J. Marx

Geschäftsstelle: Hauptgebäude des FAS, Zi. 21, Sprechzeiten: Do 12–12.30

EINFÜHRUNGSVERANSTALTUNGEN

Jeweils am ersten Semestertag; eine Übersicht mit den Zeiten und Räumlichkeiten wird den zugelassenen Bewerbern mit dem Zulassungsbescheid übersandt.

Wissenschaftliche Einrichtungen

Integrierte wissenschaftliche Einrichtung mit eigener Leitung, ohne eigene Verwaltung.

Institut für Allgemeine Sprach- und Kulturwissenschaften

Leitung: Prof. H. Göhring, Geschäftszimmer: Zeising, Tel. 10 91/1 79

Professoren: H. Vermeer, A. Sachse

Ass.-Prof.: K.P. Lange

Wiss. Mitarbeiter: R. Völkel

Germanisches Institut

Leitung: Prof. G. Mayer, Geschäftszimmer: R. Sölter, Tel. 10 91/15

Wiss. Mitarbeiter: Dr. J. Althaus, Dr. M. Atanasov, J. Brestyensky, Dr. R. Kohlmayer, Dr. H.J. Kornumpf, Dr. M.-C. Lichtenthal-Milléquant, E. Ruffer, R. Rump, K. v. Schilling, J. Westenfelder

Institut für Anglistik und Amerikanistik

Leitung: Prof. G. H. Blanke, Geschäftszimmer: H. Feth, Zeising, Tel. 10 91/93, Prof. H. W. Drescher

Ass.-Prof.: K. H. Stoll

Wiss. Mitarbeiter: J. Bunjes, W. E. Bunjes, Dr. I. Dronberger, Dr. B. Friedl, Dr. H. König, P. Kußmaul, P. Monks, H. Mürlebach, Dr. A. Persijn, Dr. K.H. Popp, I. Rauscher, Dr. R. Renzing, S. Scheffzek, G. Stahl, N. Timewell, Ph. Woolley

Institut für Romanische Sprachen und Kulturen

Leitung: Prof. D. Briesemeister, Geschäftszimmer: M. Kessler/Kuhn, Tel. 10 91/96, Prof. P. Schunck, Sekretariat: N. N., Tel. 10 91/98

Ass.-Prof.: K. Pörtl

Wiss. Mitarbeiter: J. M. Banzo Saenz de Miera, M. Betz, Dr. D. v. Bubnoff, H. Claros Salinas, H. Elsebach, Dr. G. Gilmozzi, Dr. K. Illig, H. Klein, Dr. S. Kupsch-Losereit, Dr. J. Meinertz, Dr. J. L. Mijares, Dr. G. Milosevic, J. Picard, Dr. A. Pohle, G. Potonier, Dr. J. Rathie, Dr. W. Reinecke, J. Römer, A. Santos, H.J. Schaeffer, S. Schättle-Hug, Ch. Schlesinger, J. Stähle, D. Stehl

Institut für Slavische Sprachen und Kulturen

Leitung: Prof. R. Rößler, Geschäftszimmer: D. Meiborg, Tel. 10 91/1 75

Wiss. Mitarbeiter: Krystyna Ellermeier, P. Ellermeier, K. Hähnel, St. Heimerl, M. Kober, G. Kobro, A. König, Dr. S. Mawrizki, P. Ruppert

Institut für Arabische Sprache und Kultur

Leitung: Prof. H. R. Singer, Geschäftszimmer: H. Rilling, Tel. 10 91/90

Ass.-Prof.: M. Forstner

Wiss. Mitarbeiter: S. M. Rizk, Dr. L. Kropfitch

Forschungs- und Informationszentrum für didaktische Fragen

Leitung: Der Dekan

Geschäftsführender Leiter: H. Mürlebach

Sonstige Abteilungen des Fachbereichs:

Abteilung Bürowirtschaftslehre

Leitung: Dr. H. J. Bäse

Wiss. Mitarbeiter: H. Sattel

Personalteil

PROFESSOREN

A a) Hauptamtliche Professoren

BLANKE, Gustav H., Dr. phil., Anglistik-Amerikanistik,
6728 Germersheim, Mozartstraße 10, Tel. 13 58

BRIESMEISTER, Dietrich, Dr. phil., Romanistik,
6729 Kuhardt, Lilienstraße 6, Tel. 28 84

BRUMMER, Rudolf, Dr. phil., Romanistik, emeritiert,
8 München 71, Kemptener Straße 23, Tel. 75 06 23

DRESCHER, Horst W., Dr. phil., Anglistik,
6729 Bellheim, Kurt-Schumacher-Ring 6, Tel. 89 31

GÖHRING, Heinz, Dr. phil., Soziologie, insbesondere Sprachsoziologie,
69 Heidelberg, Im Eichwald 6, Tel. 38 15 25

JAEGER, Paul Lothar, Dr. phil., Anglistik, emeritiert,
5 Köln-Sülz, Emmastraße 21, Tel. 41 84 79

JENSEN, Harro, Dr. phil., Anglistik, emeritiert,
6728 Germersheim, August-Keiler-Straße 34, Tel. 26 20

JESCHKE, Hans, Dr. phil., Romanistik, emeritiert,
6728 Germersheim, Glacisstraße 2, Tel. 25 30

MAYER, Gerhart, Dr. phil., Dr. sc. rel., Germanistik,
672 Speyer, Gabriel-Biel-Straße 8, Tel. 67 88

RÖSSLER, Roman, Dr. phil., Slavistik,
6731 Edesheim, Schloß Kupperwolf, Tel. 7 97

SACHSE, Arno, Dr. phil., Philosophie, insbesondere Sprachphilosophie und
Deutsche Geistesgeschichte,
6728 Germersheim, Mozartstraße 9, Tel. 23 29

SCHUNCK, Peter, Dr. phil., Romanistik,
6724 Dudenhofen, Goethestraße 4, Tel. 7 28 88

SINGER, Hans-Rudolf, Dr. phil., Semitistik,
6728 Germersheim, Bahnhofstraße 6, Tel. 12 14

VERMEER, Hans Josef, Dr. phil., Dipl.-Dolmetscher, Allgemeine und Angewandte
Sprachwissenschaft,
69 Heidelberg 1, Brechtelstraße 21A

b) Habilitierte Bedienstete

FORSTNER, Martin, Assistenzprofessor, Dr. phil., Arabisch,
6728 Germersheim, Bahnhofstraße 4, Tel. 12 33,
6 Frankfurt 50, Sigmund-Freud-Straße 107, Tel. 54 68 12

PÖRTL, Klaus, Assistenzprofessor, Dr. phil., Spanisch,
6729 Kuhardt, Birkenallee 3,
8011 Höhenkirchen, Schäfflerstraße 8, Tel. 12 13

STOLL, Karl-Heinz, Assistenzprofessor, Dr. phil., Englisch,
674 Landau, Berliner Straße 10, Tel. 47 05

**PROFESSOREN DER EWH RHEINLAND-PFALZ IM RAHMEN DES
KOOPERATIONSVERTRAGS VOM 15./25.11.1974 ZWISCHEN DER EWH
RHEINLAND-PFALZ UND DER JOHANNES GUTENBERG-UNIVERSITÄT:**

BECK, Oswald, Dr. phil.,
674 Landau, An der Ziegelhütte 37, Tel. 64 16

HELFRICH, Heinz, Dr. phil.,
675 Kaiserslautern, Hussongstraße 8, Tel. 7 24 32

HERZENSTIEL, Werner, Dr. phil.,
674 Landau, Lindelbrunnstraße 72, Tel. 35 88

KLIEWER, Heinz-Jürgen, Dr. phil.,
6741 Landau-Mörzheim, Raiffeisenstraße 23, Tel. 33 57

ASSISTENZPROFESSOREN

FORSTNER, Martin, Professor, Dr. phil., Arabisch,
6728 Germersheim, Bahnhofstraße 4, Tel. 12 33,
6 Frankfurt 50, Sigmund-Freud-Straße 107, Tel. 54 68 12

LANGE, Klaus-Peter, Dr. phil., Allgemeine und Angewandte Sprachwissenschaft,
674 Landau, Westring 10a

PÖRTL, Klaus, Professor, Dr. phil., Spanisch,
6729 Kuhardt, Birkenallee 3,
8011 Höhenkirchen, Schäfflerstraße 8, Tel. 12 13

STOLL, Karl-Heinz, Professor, Dr. phil., Englisch,
674 Landau, Berliner Straße 10, Tel. 47 05

WISSENSCHAFTLICHE MITARBEITER

ALTHAUS, Johanna, Ak. Rätin, Dr. phil., Niederländisch,
6728 Germersheim, Marktstraße 6,
55 Trier-Olewig, Caspar-Olevian-Straße 5, Tel. 3 44 90

ATANASOV, Margarete, Ak. Dir., Dr. phil., Deutsch,
6728 Germersheim, Waldstraße 18, Tel. 25 08

BÄSE, Hans-Jürgen, Ak. Dir., Dr. phil., Bürowirtschaftslehre, Deutsch, Serbokroatisch,
6728 Germersheim, Blaulstraße 1, Tel. 12 25

BANZO Y SAENZ DE MIERA, José Manuel, Wiss. Ang., Licenciado en Derecho, Spanisch,
6728 Germersheim, Queichstraße 3

BETZ, Manfred, Wiss. Ang., Dr. phil., Spanisch
6729 Rülzheim, Hubenweg 18A

BRESTYENESKY, Johann, Wiss. Ang. M.A., Deutsch,
67 Ludwigshafen, Mundenheimer Straße 9

VON BUBNOFF, Daria, Wiss. Ang. Dr. jur., Italienisch,
6901 Nußloch, Nadlerstraße 13A, Tel. 1 29 96

BUNJES, Jane Kennoway, Wiss. Ang., M.A. (Hons. Edinburgh), Englisch,
6728 Germersheim, An der Lünette 3, Tel. 18 51

BUNJES, Werner Ernst, Wiss. Ang., Ak. gepr. Übersetzer und Auslandskorrespondent, Englisch,
6728 Germersheim, An der Lünette 3, Tel. 18 51

CHARRIÈRE, Roland, Wiss. Ang., Französisch,
672 Speyer, Paul-Egell-Straße 20, Tel. 7 13 33

- CLAROS SALINAS, Humberto, Wiss. Ang., Licenciado en Filosofía y Letras, Bachiller en Ciencias, Sociales, Spanisch,
6728 Gernersheim, Richard-Wagner-Straße 4
- DRONBERGER, Ilse, Wiss. Ang., Doctor of Philosophy (Political Science) The University of Chicago, Associate Professor, Englisch
6728 Gernersheim, Zeppelinstraße 10,
62 Wiesbaden, Marcobrunnenstraße 26, Tel. 44 02 43
- ELLERMEIER, Peter, Wiss. Ang., Dipl.-Übersetzer, Russisch,
6728 Gernersheim, August-Keiler-Straße 9
- ELLERMEIER-BIELAWSKA, Krystyna, Wiss. Ang., Dipl.-Übersetzerin, Polnisch,
6728 Gernersheim, August-Keiler-Straße 9
- ELSEBACH, Helga, Wiss. Ang., Dipl.-Übersetzerin, Spanisch,
6728 Gernersheim, Königsplatz 3
- FRIEDL, Bettina, Wiss. Ass., Dr. phil., Englisch,
69 Heidelberg, Angelweg 12, Tel. 4 95 13
- GILMOZZI, Giulio, Wiss. Ang., Dottore in Lingue e Letteratura straniere, Italienisch,
6728 Gernersheim, Hagenbacher Weg 11
- HÄHNEL, Klaus, Wiss. Mitarb., fil. mag. (Stockholm), Dipl.-Übersetzer, Russisch
6728 Gernersheim, Theodor-Heuss-Straße 55
- HEIMERL, Stanislaus, Wiss. Ang., Mag. jur., Polnisch,
61 Darmstadt-Eberstadt, Stresemannstraße 12, Tel. 5 49 88
- HÖNIG, Hans G., Ak. Rat, Dr. phil., Englisch,
6728 Gernersheim, Mozartstraße 11
- ILLIG, Karl, Ak. Dir., Dr. phil., Spanisch,
673 Neustadt-Hambach, In der Setz 15, Tel. 70 30
- KLEIN, Hermann, Wiss. Ang., Dipl.-Dolmetscher, Ak. gepr. Übersetzer und Auslandskorrespondent, Französisch,
6728 Gernersheim 1, Waldstraße 20, Tel. 27 56
- KOBER, Manfred, Ak. O. Rat, Russisch,
6801 Neckarhausen, Am Anker 7, Tel. 27 02
- KOBRO, Georg, Wiss. Ang., M.A., Russisch,
6728 Gernersheim, August-Keiler-Straße 35,
8 München 60, Dickensstraße 15
- KÖNIG, Alfons, Wiss. Ang., Russisch,
672 Speyer, Im Ehrlich 59, Tel. 7 51 47
- KOHLMAYER, Reiner, Wiss. Ang., Dr. phil., Deutsch,
67630 Lauterbourg, Bel Air 30
- KORN RUMPF, Hans-Jürgen, Wiss. Ang., Professor, Dr. phil., Deutsch, Englisch für Türken, Englisch für Araber,
75 Karlsruhe 1, Mathystraße 29
- KROPFITSCH, Lorenz, Wiss. Ang., Dr. phil., Dipl.-Dolmetscher, Arabisch,
6728 Gernersheim, Breslauer Straße 1 A
- KUPSCH-LOSEREIT, Sigrid, Ak.-Rätin, Dr. phil., Französisch,
69 Heidelberg, Mönchhofstraße 5, Tel. 47 11 02
- KUSSMAUL, Paul, Ak. Rat, Ph. D. (Bristol), Englisch,
6729 Rülzheim, Haydnstraße 10, Tel. 84 38
- LICHTENTHAL-MILLÉQUANT, Maria Carla, Ak.O.Rätin, Dr. phil., Dipl.-Dolmetscherin, Ak. gepr. Übersetzerin, Deutsch,
69 Heidelberg, Am Waldrand 3, Tel. 38 16 85
- MAWRIZKI, Sergej, Ak.O.Rat, Dr. rer. pol., Ak. gepr. Übersetzer, Russisch,
69 Heidelberg, Wilhelm-Blum-Straße 14, Tel. 6 60

- MEINERTZ, Joachim, Ak. Dir., Dr. phil., Französisch,
6728 Germersheim, August-Keiler-Straße 35,
6904 Ziegelhausen, Am Bächenbuckel, Tel. 5 97 66
- MIJARES, José Luis, Wiss. Ang., Dr. jur., Spanisch,
6903 Neckargemünd, Im Hirtenstück 12
- MILOSEVIČ, Giorgina, Wiss. Ang., Dottore per l'insegnamento delle Lingue straniere,
Italienisch,
671 Frankenthal/Pfalz, Schnurgasse 36, Tel. 92 19
- MONKS, Paul, Wiss. Ang. M.A. (Glasgow), Englisch,
674 Landau-Mörzheim, Am Fronacker 19, Tel. 8 14 45
- MÜRLEBACH, Hanskarl, Wiss. Ang., Dipl.-Dolmetscher, Ak. gepr. Übersetzer, Englisch,
6728 Germersheim, August-Keiler-Straße 35, Tel. 25 40
- PERSIJN, Alexander, Ak. Dir., Dr. phil., Dipl.-Dolmetscher, Auslandskorrespondent, Englisch,
6728 Germersheim, An Fronte Beckers 27,
675 Kaiserlautern, Schubertstraße 12, Tel. 6 43 32
- PICARD, Jacques, Wiss. Ang., Französisch,
666 Zweibrücken, Hofenfelsstraße 98
- POHLE, Almut, Ak.O.Rätin, Dr. phil., Italienisch, Französisch,
6728 Germersheim, Ludwigstraße 18, Tel. 27 98
- POPP, Klaus-Jürgen, Ak.O.Rat, Dr. phil. M.A. (Arkansas), Englisch,
6728 Germersheim, Am Meßplatz 10, Tel. 15 47
- POTONNIER, Georges, Ed., Wiss. Ang., Französisch,
6728 Germersheim, Mozartstraße 30, Tel. 7 58
- RATHJE, Jürgen, Ak.O.Rat, Dr. Universität Straßburg, Französisch, Italienisch,
672 Speyer, Landauer Straße 60, Tel. 7 94 99
- RAUSCHER, Ilse, Wiss. Ang. Dipl.-Dolmetscherin, Ak. gepr. Übersetzerin, Englisch,
6728 Germersheim, Am Meßplatz 10, Tel. 26 00
- REINECKE, Walter, Ak. Dir., Dr. phil., Französisch,
6728 Germersheim, Bahnhofstraße 6, Tel. 14 00
- RENZING, Rüdiger, Ak. Dir., Dr. rer. pol., Dipl.-Dolmetscher, Dipl.-Handelslehrer,
Ak. gepr. Übersetzer, Englisch,
6728 Germersheim, Tilsiter Straße 5, Tel. 22 30
- RIZK, Sayed Mohamed, Wiss. Ang., B.A. (Alexandria/VAR) Arabisch,
6728 Germersheim, Kirchenplatz 17, Tel. 15 90
- RÖMER, Jutta Isabel, Wiss. Ang., Dipl.-Übersetzerin, Spanisch,
673 Neustadt 19, Triftbrunnenweg 7, Tel. 8 09 71
- RÜFFER, Eberhard, Wiss. Ang., Dipl.-Übersetzer, Deutsch,
6728 Germersheim, Jägerstraße 13
- RUMP, Riitta, Wiss. Ang., Philosophia Magister (Universität Helsinki), Deutsch und Englisch
für Finnen,
6728 Germersheim, Bahnhofstraße 4
7 Stuttgart 1, Birkenwaldstraße 139, Tel. 25 23 62
- RUPPERT, Peter, Wiss. Ang., Dipl.-Übersetzer, Russisch,
6728 Germersheim, Berliner Straße 18
- SANTOS, Antonio Inácio de Brito, Wiss. Ang., Dipl.-Übersetzer, Portugiesisch,
6902 Sandhausen b. Heidelberg, Bunsenstraße 22, Tel. 42 42
- SATTEL, Herbert E., Ak.O.Rat, Dipl.-Handelslehrer, Bürowirtschaftslehre, Deutsch,
6701 Dannstadt 1, Ostpreußenstraße 33, Tel. 5 30
- SCHAEFFER, Hans-Joachim, Wiss. Ang., M.A., Portugiesisch,
6729 Bellheim, Zeiskamer Straße 42
- SCHÄTTLE-HUG, Siegrid, Wiss. Ang., Dipl.-Übersetzerin, Italienisch,
62 Wiesbaden, Rosselstraße 7, Tel. 52 72 85

- SCHEFFZEK, Signe, Wiss. Ang., Dipl.-Übersetzerin, Englisch,
69 Heidelberg, Hauptstraße 25, Tel. 1 34 62
- VON SCHILLING, Klaus, Wiss. Ang., M.A., Deutsch,
7516 Karlsbad 1, Scheffelstraße 35, Tel. 86 85
- SCHLESINGER, Charlotte, Wiss. Mitarb., Dipl.-Übersetzerin, Italienisch, Französisch,
6728 Germersheim, Posthusstraße 10, Tel. 15 11
- STÄHLE, Jürgen, Wiss. Ang., Dipl.-Dolmetscher, Französisch,
6728 Germersheim, Mozartstraße 22, Tel. 23 30
- STAHL, F. C. Greeley, Wiss. Ang., Englisch,
674 Landau, Wolfsweg 5a,
2 Hamburg 55, Am Klingenberg 12
- STEHL, Denise, Wiss. Ang., Dipl.-Übersetzerin, Französisch,
6729 Bellheim, Goerdelerstraße 5, Tel. 10 74
- TIMEWELL, Norman Vincent, Wiss. Ang., Englisch,
6728 Germersheim, Hertlingstraße 11, Tel. 24 54
- VÖLKEL, Rüdiger, Wiss. Mitarb. Dipl.-Übersetzer, Philosophie, Soziologie,
69 Heidelberg, Leisberg 26
- WEIS, Günter, Wiss. Ang., Französisch,
6725 Römerberg 2, Schillerstraße 9, Tel. 7 34 51
- WESTENFELDER, Johannes, Wiss. Ang., Deutsch,
6901 Heidelberg-Dossenheim, Frankenweg 25
- WOOLLEY, Philip H., M.A., Wiss. Ang. (Oxon), Staatl. gepr. Dolmetscher und Übersetzer,
Englisch,
6728 Germersheim, Graf-von-Sponeck-Straße 1, Tel. 13 48

**DOZENTEN DER EWH RHEINLAND-PFALZ IM RAHMEN DES KOOPERATIONSVERTRAGS
VOM 15./25.11.1974 ZWISCHEN DER EWH RHEINLAND-PFALZ UND DER JOHANNES
GUTENBERG-UNIVERSITÄT**

- BECKMANN, Jürgen, Dr. phil.,
6741 Frankweiler, Ringelsbergerstraße 14, Tel. 14 89
- SEITHER, Gerhard, Dozent,
674 Landau, Am Gutleuthaus 13, Tel. 8 18 44

GASTPROFESSOR

- ALLIEZ, Michel, Professeur agrégé de lettres, Französisch,
6728 Germersheim, Theodor-Heuss-Straße 67

LEHRBEAUFTRAGTE

- ABEL, Miroslaw, Russisch,
6728 Germersheim, An Fronte Karl 1, Tel. 23 52
- BAUER, Rudolf Erich, Dr.-Ing., Englisch,
6744 Kandel, Zeppelinstraße 14, Tel. 4 97
- BECKER, Wilfried, Dipl.-Dolmetscher, Notizentechnik,
6728 Germersheim, Freiherr-vom-Stein-Straße 5, Tel. 15 80, Postfach 231
- BEST, Johanna, Dipl.-Dolmetscherin, Niederländisch,
6901 Eppelheim, Finkenweg 18, Tel. 7 52 94
- BOON, Gérard, Licencié en Droit (Caen), Licencié ès Lettres (Toulouse), Französisch,
6728 Germersheim, Reußstraße 2, Postfach 102

- BRENNER, Günter, Dr. jur., Ltd. Regierungsdirektor, Generalsekretär der Akademie der Wissenschaften und der Literatur in Mainz, Rechtswissenschaften, Staats-, Verwaltungs- und Völkerrecht,
65 Mainz-Bretzenheim, Am Marienpfad 3, Tel. 3 53 43
- HERZOG, Reinhart, Maschinelle Sprachverarbeitung,
7031 Holzgerlingen/Württ., Eberhardstraße 38, Tel. 4 93 14
- KATSOULIS, Charalampos, Dipl.-Übers., Deutsch für Griechen,
67 Ludwigshafen, Berliner Straße 31, Tel. 51 49 04
- LINCK, Gudula, Dipl.-Übers., Französisch,
78 Freiburg-Weingarten, Krozinger Straße 9 (216)
- MICHAELIS, Hans, Dipl.-Handelslehrer, Oberstudienrat, Deutsch,
6728 Germersheim, Friedenstraße 13, Tel. 17 00
- MISCH, Conrad, Sprecherziehung,
6 Frankfurt 60, Martin-Luther-Straße 59, Tel. 45 96 89
- WEGNER, Tilde, Staatl. geprüfte Fachlehrerin für Kurzschrift, Maschinenschreiben und Bürotechnik, Bürowirtschaftslehre,
671 Frankenthal, Carl-Bosch-Ring 16c, Tel. 78 16
- WERNECKE, Irene, Diplom-Dolmetscherin, Französisch,
69 Heidelberg, In der Vogelstang 7
- WESTENFELDER, Marie-Françoise, Diplom-Übersetzerin, Französisch,
6729 Bellheim, Zeiskamer Straße 41, Tel. 22 85

**Informationsseminar über Deutschland
in Berlin für ausländische Studenten**

11. bis 17. Juli 1976

Eigenbeteiligung: ca. 80 DM. Begrenzte
Teilnehmerzahl. Anmeldung ab sofort im
Akad. Auslandsamt Germersheim

Lehrveranstaltungen

ALLGEMEINE LEHRVERANSTALTUNGEN

Hilfsmittel für die Arbeit des Übersetzers in deutscher Sprache: Die Dokumentation des Übersetzers, ab 1. Sem. 1-std., Di 19.05–19.50, Hs A	H.-J. Bäse
Atem-, Stimm- und Lautbildungsübungen, 1.–3. Sem. 1-std., n.V.	C. Misch
Redeübungen für Dolmetscher, ab 4. Sem. 1-std., n.V.	C. Misch
Notizentechnik für Dolmetscher (Anfänger), 1. Sem. 1-std., Mo 9–10, Hs K	W. Becker
Notizentechnik für Dolmetscher (Fortgeschrittene), 2. Sem. 1-std., Mo 10–11, Hs K	W. Becker
Mehrsprachiges Konferenzdolmetschen 2-std., Fr 11–12.30, Dol. I und Aud. max.	G. Gilmozzi G. Kobro H. Mürlebach G. Stahl J. Stähle Ph. Woolley mit Fachgruppe Dolmetschen

ALLGEMEINE UND ANGEWANDTE SPRACHWISSENSCHAFT

Vorlesungen

Gebiete der Angewandten Sprachwissenschaft 2-std., Di 10–11, Hs J, Mi 10–11, Hs E	H.J. Vermeer
Moderne Grammatiktheorien II 1-std., Do 10–11, Hs L	K.-P. Lange

Proseminare

Sprachwissenschaftliche Grundbegriffe und ihre Benennungen 2-std., Di 11–13, Hs J	H.J. Vermeer
Probleme der Textklassifikation 2-std., Di 14–16, Hs L	K. Reiß
Prinzipien der Syntax 1-std., Do 9–10, Hs 58	K.-P. Lange

Hauptseminar

Textrezeption und Übersetzung 2-std., Mi 11–13, Hs L	H.J. Vermeer
---	--------------

Übung

Computer im Dienste der Sprach- und Übersetzungswissenschaft: Aufgaben, Methoden, Projekte 2-std., Di 19–20.30, Hs F	R. Herzog
--	-----------

SOZIOLOGIE (SPRACH- UND KULTURSOZIOLOGIE)

Vorlesung

Neuere Literatur zur interkulturellen Kommunikation H. Göhring
2-std., Do 12–13.30, Hs Aud. max.

Proseminar

Interkulturelle Partnerschaftsbeziehungen H. Göhring
3-std., Di 13.30–15.45, Hs 58

Hauptseminar

Ausgewählte Probleme der Sprach- und Kultursociologie H. Göhring
2-std., Do 14–15.30, Hs 58

Seminar

Übungen zur Familiensoziologie (in Zusammenarbeit mit der EWH,
Abteilung Landau) B. Schäfer
2-std., Mi 10–12, Hs G

PHILOSOPHIE (SPRACH- UND KULTURPHILOSOPHIE UND -PSYCHOLOGIE)

Vorlesung

Einführung in die Philosophie: Probleme der Ästhetik und Kunst-
philosophie A. Sachse
1-std., Mo 15–16, Hs E

Proseminar

Interpretation ausgewählter Texte zum Verhältnis von Philosophie und
Dichtung A. Sachse
1-std., Mo 16–17, Hs E

Hauptseminar

Neuere Kulturtheorien H. Sachse
2-std., Di 17.30–19, Hs G

Kolloquium

siehe unter PÄDAGOGIK (SPRACHDIDAKTIK)

PÄDAGOGIK (SPRACHDIDAKTIK)

Vorlesungen

Der Wandel abendländisch-europäischer Bildungsideale und
Gesittungsformen (von den antiken Ursprüngen bis zur Lebens-
führung in der industriellen Gesellschaft) A. Sachse
2-std., Do 10.30–12, Hs H

Kognitive, emotionale und motivationale Bedingungen schulischen
Lernens (mit Übung) H.E. Sattel
2-std., Fr 8.30–10, Hs C

Lernziele, Lerninhalte, Lernzielstufen: Theorien und ihre Anwendung
in der Curriculumkonstruktion (mit Übung) H.E. Sattel
1-std., Fr 10–11, Hs C

Kolloquium

Erörterung von Themen aus dem Problemkreis „Menschenbild“ und
„Erziehung“ (im Anschluß an die Vorlesung) A. Sachse
2-std., 14-tägl., Mo 18–20, Hs A

Lehrveranstaltungen zur pädagogischen Soziologie siehe unter
SOZIOLOGIE (SPRACH- UND KULTURSOZIOLOGIE)

Lehrveranstaltungen zu Fachdidaktiken werden von den zuständigen
Instituten direkt angekündigt.

WIRTSCHAFTS- UND SOZIALWISSENSCHAFTEN

Vorlesungen

Lohnbildung im politischen und wirtschaftlichen Kräftespiel, 1.–3. Sem. 1-std., Mi 8.15–9, Hs K	R. Mikus
Information und Kommunikation in der Betriebswirtschaft, 1.–3. Sem., 1-std., Mi 9–9.45, Hs K	R. Mikus
Einführung in die Fertigungswirtschaft, 1.–3. Sem. 1-std., Mi 9.45–10.30, Hs K	R. Mikus

Kolloquien

Besprechung von Arbeitsentwürfen (für Diplomanden), 1-std., n.V.	R. Mikus
Sprechstunde für Kandidaten der Vorprüfung, 1-std., n.V.	R. Mikus

RECHTSWISSENSCHAFT

Vorlesungen

Staatsrecht 2-std., Mi 9–10.30, Hs D	G. Brenner
Internationale Beziehungen 1-std., Mi 8.15–9, Hs D	G. Brenner

Proseminar

Moderne Rechtssysteme II 1-std., 14-tägl., Mi 10.45–12.15, Hs D	G. Brenner
--	------------

GERMANISCHE SPRACHEN

DEUTSCH ALS ERSTE FREMDSPRACHE

Vorlesungen

Roman und Gesellschaft im 20. Jahrhundert, ab 2. Sem. 2-std., Di 10–11, Do 16–17, Hs D	G. Mayer
Rechtsschreibung und Rechtschreibunterricht (mit Übungen), ab 1. Sem., (im Rahmen der Kooperation mit der EWH, Abteilung Landau) 2-std., Fr 10–12, R 17	J. Beckmann
Institutionen der Bundesrepublik II (Verfassungsorgane von Bund und Ländern), ab 3. Sem. 1-std., Mo 12–13, Hs F	H.-J. Bäse
Die Wirtschaft der Bundesrepublik II (Deutsches Wirtschaftsrecht), ab 3. Sem. 2-std., Mo 14.30–16, R 18	H. Michaelis

Proseminare

Einführung in die germanistische Linguistik, ab 2. Sem. 2-std., Di 16.30–18, R 17	R. Kohlmayer
Probleme des Deutschen als Fremdsprache, ab 3. Sem. 2-std., Do 14.30–16, Hs B	R. Kohlmayer
Einführung in die Literaturwissenschaft an Beispielen neuerer deutscher Literatur, ab 2. Sem. 2-std., Fr 14–16, R 17	K. v. Schilling
Prosa und Lyrik Heinrich Heines, ab 3. Sem. 2-std., Fr 17–19, R 17	K. v. Schilling

Hauptseminare

Thomas Manns Romane und Novellen, ab 5. Sem. 2-std., Do 14.30–16, R 18	G. Mayer
Sprachwissenschaft – Sprachkritik – Sprachpflege, ab 5. Sem. 2-std., Mo 10–12, Hs E	G. Mayer M. Atanasov

Seminare

Seminar für Kandidaten der Dipl.-Übersetzer-Prüfung, Deutsch- Französisch, ab 5. Sem. 2-std., Do 10–11.30, R 17	M.-C. Lichtenthal
Seminar für Kandidaten der Dipl.-Dolmetscher-Prüfung (Französisch), ab 5. Sem. 1-std., 14-tägl., Mi 15–17, Hs L	M.-C. Lichtenthal
Seminar für Kandidaten der Dipl.-Übersetzer-Prüfung, Deutsch-Finnisch, ab 5. Sem. 1-std., Mi 16–17, Hs 4	R. Rump

Kolloquien

Probleme der neueren deutschen Literatur, Examenskandidaten 1-std., Do 17–18, R 16	G. Mayer
Besprechung von Arbeitsentwürfen (für Diplomanden) 1-std., Do 18–19, R 16	G. Mayer
Kolloquium zur Vorlesung „Die Wirtschaft der BRD“, ab 3. Sem. 1-std., n.V.	H. Michaelis

Übungen

Interpretationsübungen zur deutschen Gegenwartsliteratur: Romane Hans Erich Nossacks, ab 2. Sem. 2-std., Do 11–12.30, Hs G	K. v. Schilling
Sprachwissenschaftliche Textanalyse, ab 5. Sem. 2-std., Di 18–19, Hs H, Do 10–11, Hs F	M. Atanasov
Sendungen des Fernsehens als Gegenstand des Deutschunterrichts, ab 1. Sem., (im Rahmen der Kooperation mit der EWH, Abteilung Landau) 2-std., Mo 14–16, Video-Studio	H. Deck
Übungen zur Geschichte der Bundesrepublik, ab 5. Sem. 2-std., Di 15–16, R 18, Do 9–10, Hs 4	K. v. Schilling

Spracherwerbsübungen

Vorsemester

Grundkurs Deutsch

10-std., Mo 10–12, 14–15, Di 9–10, Do 8–9, 17–18, R 17,
Fr 10–11, R 18, Fr 13–14, R 17, Fr 15–16, R 18,
Fr 16–17, Sprachlabor

M. Atanasov
J. Brestyensky
R. Kohlmayer

Grundstudium (1.–3. Sem.)

Ausbildungsstufe I (1.–2. Sem.)

Phonetik der deutschen Sprache (I), Lautbildung

1-std., in zwei Gruppen: Do 10–11, 13–14, Sprachlabor

C. Misch

Phonetik der deutschen Sprache (II), Intonation

1-std., Do 12–13, Sprachlabor

C. Misch

Deutsche Grammatik

4-std., Mo 8–9, Di 10–11,
17–18, Do 9–10, R 18

M. Atanasov

Lektüre leichter Texte mit grammatischer Analyse

1-std., Fr 14–15, R 18

J. Brestyensky

Rechtschreibübungen

1-std., Fr 11–12, R 18

J. Brestyensky

Schriftliche Arbeiten

2-std., Di 18–20, R 18

J. Westenfelder

Schriftliche Arbeiten

2-std., Fr 17–19, R 18

R. Kohlmayer

Wortschatzübungen

1-std., Mo 9–10, R 17

M. Atanasov

Redewendungen

1-std., Do 11–12, R 18

M. Atanasov

Übungen in Diskussion und freier Rede

1-std., Fr 13–14, R 18

J. Brestyensky

Ausbildungsstufe II (3.–4. Sem.)

Repetitorium der deutschen Grammatik (II)

2-std., Mi 15–17, R 18
Mi 15–17, Hs G

J. Westenfelder
J. Brestyensky

Schriftliche Arbeiten

2-std., in zwei Gruppen: Di 11–13, Do 12.30–14, R 17

E. Rüffer

Terminologische Übungen zur Vorlesung „Institutionen der Bundesrepublik Deutschland“

1-std., Mi 12–13, R 18

H. Bäse

Einführung in die Terminologie der Wirtschaft (II)

1-std., Mo 9–10, R 18

H. Sattel

Einführung in die Terminologie des Rechts (I)

1-std., Do 13–14, R 18

M.-C. Lichtenthal

Einführung in die Terminologie der Technik, Französisch-Englisch-Deutsch

1-std., Di 9–10, R 18

E. Rüffer

Übersetzungsübungen

Vorsemester

Gemeinsprachliche Übersetzungsübungen, Deutsch-Französisch
2-std., Mi 17–19, R 17 J. Westenfelder

Grundstudium (1.–3. Sem.)

Gemeinsprachliche Übersetzungsübungen

Deutsch-Französisch, 1.–2. Sem. M.-C. Lichtenthal

2-std., Fr 17–19, Hs H

Französisch-Deutsch, 1.–2. Sem.

2-std., Mi 13.30–15, R 18 M.-C. Lichtenthal

Deutsch-Französisch, 3.–4. Sem.

1-std., n.V. D. Stehl

Französisch-Deutsch, 3.–4. Sem.

2-std., Mi 13.30–15, Hs G J. Westenfelder

Deutsch-Spanisch

2-std., Di 8–10, Hs B H. Salinas

Spanisch-Deutsch

2-std., Mo 12.30–14, R 17 J. Brestyensky

Deutsch-Englisch

1-std., Do 16–17, R 17 R. Kohlmayer

Englisch-Deutsch

2-std., Di 14.30–16, R 17 R. Kohlmayer

Deutsch-Finnisch

1-std., Do 16–17, R 18 R. Rump

Finnisch-Deutsch

2-std., Do 14–16, R 17 R. Rump

Deutsch-Türkisch

1-std., n.V. H.-J. Kornrumpf

Türkisch-Deutsch

1-std., n.V. H.-J. Kornrumpf

Hauptstudium (ab 4. Sem.)

Gemeinsprachliche Übersetzungsübungen

Deutsch-Französisch, 5.–6. Sem. R. Starlander

1-std., n.V.

Französisch-Deutsch, 5.–6. Sem.

2-std., Mi 10–12, R 18 M.-C. Lichtenthal

Deutsch-Französisch, Examenskandidaten

2-std., n.V. R. Starlander

Französisch-Deutsch, Examenskandidaten

2-std., Di 13–14.30, R 18 J. Westenfelder

Übersetzungsübungen zur Fachsprache der Technik

Französisch-Deutsch E. Rüffer

2-std., Mi 8.30–10, R 18

Übersetzungsübungen zur Fachsprache des Rechts

Deutsch-Französisch, 2-std., Fr 14–16, Hs E M.-C. Lichtenthal

Französisch-Deutsch, 2-std., Do 11.30–13, Hs B

M.-C. Lichtenthal

Übersetzungsübungen zur Fachsprache der Wirtschaft,

Französisch-Deutsch, 5.–6. Sem., 2-std., Di 11–12.30, R 18 J. Westenfelder

Französisch-Deutsch, Examenskandidaten, 2-std., Fr 16–18, Hs C

Gemeinsprachliche Übersetzungsübungen, Deutsch-Spanisch 1-std., Di 12.30–13.15, Hs B	J.M. Banzo
Übersetzen literarischer Texte (schriftlich und Stegreif), Deutsch-Spanisch 1-std., n.V.	J.M. Banzo
Gemeinsprachliche Übersetzungsübungen, Spanisch-Deutsch 2-std., n.V.	J. Westenfelder
Übersetzungsübungen zur Fachsprache der Wirtschaft, Spanisch-Deutsch 2-std., Mi 11–13, R 17	J. Brestyensky
Übersetzungsübungen zur Fachsprache der Technik, Spanisch-Deutsch 2-std., Mi 13.30–15, Hs 3	J. Brestyensky
Gemeinsprachliche Übersetzungsübungen, Englisch-Deutsch 2-std., Mi 13–15, R 17	E. Ruffer
Gemeinsprachliche Übersetzungsübungen, Deutsch-Englisch 2-std., n.V.	Ph. Woolley
Übersetzungsübungen zur Fachsprache der Technik, Deutsch-Englisch, 1-std., Di 14–15, Hs G Englisch-Deutsch, 2-std., Mi 15–17, R 17	E. Ruffer
Übersetzungsübungen zur Fachsprache der Wirtschaft, Englisch-Deutsch 2-std., Fr 14–16, Hs L	R. Kohlmayer
Gemeinsprachliche Übersetzungsübungen Deutsch-Neugriechisch, 1-std., n.V. Neugriechisch-Deutsch, 1-std., n.V.	C. Katsoulis
Übersetzungsübungen zur Fachsprache der Wirtschaft, Neugriechisch-Deutsch 1-std., n.V.	C. Katsoulis
Übersetzungsübungen zur Fachsprache des Rechts, Deutsch-Neugriechisch 1-std., n.V.	C. Katsoulis
Gemeinsprachliche Übersetzungsübungen Deutsch-Finnisch, 2-std., Fr 13.30–15, Hs J Finnisch-Deutsch, 2-std., Mi 14–15.30, Hs E	R. Rump
Übersetzungsübungen zur Fachsprache des Rechts, Deutsch-Finnisch 1-std., Do 11–12, Hs L	R. Rump
Übersetzungsübungen zur Fachsprache der Wirtschaft, Finnisch-Deutsch 2-std., Mi 11–12.30, Hs M	R. Rump
Gemeinsprachliche Übersetzungsübungen Deutsch-Türkisch, 1-std., n.V. Türkisch-Deutsch, 2-std., n.V.	H.-J. Kornrumpf
Übersetzungsübungen zur Fachsprache der Wirtschaft Deutsch-Türkisch, 1-std., n.V. Türkisch-Deutsch, 1-std., n.V.	H.-J. Kornrumpf
Übersetzungsübungen zur Fachsprache des Rechts Türkisch-Deutsch, 1-std., n.V.	H.-J. Kornrumpf

NIEDERLÄNDISCH ALS ZWEITE FREMDSPRACHE

Vorlesung

Geografie en economie van Nederland, ab 4. Sem., 1-std., n.V.	J. Althaus
--	------------

Grundstudium (1.–3. Sem.)

Grundkurs Niederländisch II, 4-std., n.V.	J. Althaus
Fachsprachliche Übersetzungsübungen (mit Hilfsmittelkunde), Niederländisch-Deutsch, 3. Sem. 2-std., n.V.	J. Althaus

Hauptstudium (ab 4. Sem.)

Gemeinsprachliche Übersetzungsübungen (mit Textanalyse) Niederländisch-Deutsch, 2-std., n.V.	J. Althaus
Übersetzungsübungen zur Fachsprache der Wirtschaft Niederländisch-Deutsch, 2-std., n.V.	J. Althaus
Übersetzungsübungen zur Fachsprache der Technik Niederländisch-Deutsch, 2-std., n.V.	J. Althaus
Berichte 2-std., Di 9–10.30, R 19	J. Best
Simultandolmetschen I, Niederländisch-Deutsch, 5.–6. Sem. 1-std., Do 9.30–10.15, Kabine 10	J. Best
Konsequitvdolmetschen I, Niederländisch-Deutsch, 5.–6. Sem. 1-std., Do 10.15–11, Kabine 10	J. Best
Simultandolmetschen II, Niederländisch-Deutsch, Examenskandidaten 1-std., Do 11–11.45, Dol. II	J. Best
Konsequitvdolmetschen II, Niederländisch-Deutsch, Examenskandidaten 1-std., Do 11.45–12.30, Dol. II	J. Best

ANGLISTIK UND AMERIKANISTIK

(die mit * versehenen Veranstaltungen gelten vorzugsweise für Englisch als zweite Fremdsprache)

Vorlesungen

A survey of British life, letters, history, and institutions, Part I: From the beginnings to the end of the 17th century, ab 1. Sem. 1-std., Di 11–12, Aud. max.	H.W. Drescher
Aktuelle Fragen der Englandkunde, ab 1. Sem. 2-std., Mo 16.30–18, Aud. max.	K.J. Popp
Shakespeare, ab 1. Sem. 2-std., Di 10–11, Do 8–9, Hs H	K.H. Stoll
Der Amerikaner: Eine soziolinguistische Analyse, ab 1. Sem. 1-std., Do 9–10, Hs F	G.H. Blanke
American Literature and Literary Criticism as Criticism of American Culture, ab 1. Sem. 1-std., Di 9–10, Hs F	G.H. Blanke
Folksong USA, with demonstrations, ab 1. Sem. 1-std., Di 12–13, Hs K	A. Persijn
Methoden und Techniken des Fremdsprachenunterrichts, ab 1. Sem. (in Verbindung mit dem Seminar für Englisch, EWH Rheinland-Pfalz, Abt. Landau), 2-std., Di 15.30–17, Hs D	G. Seither

Proseminare

Englische Zeitungstexte (stilistische und pragmatische Analyse), ab 3. Sem. 2-std., n.V.	P. Kußmaul
--	------------

Tom Jones: Henry Fieldings Roman und John Osbornes Filmskript, ab 3. Sem. 2-std., n.V.	K.H. Stoll S. Scheffzek
Neu-England in der amerikanischen Literatur des 19. und 20. Jahr- hunderts, ab 3. Sem. 2-std., Do 10–12, Hs E	B. Friedl
Tennessee Williams, ab 3. Sem. 2-std., Mi 15.30–17, Hs E	G.H. Blanke
James Agee, A Death in the Family, ab 3. Sem. 2-std., Mo 9.30–11, Hs H	K.J. Popp

Seminare

Seminar für Kandidaten der Dipl.-Übersetzer-Prüfung, ab 5. Sem. 2-std., Gruppe I: Fr 17–18.30, Hs A Gruppe II: Mi 8.30–10, Hs H Gruppe III: Mi 8.30–10, Hs E	H. Hönig P. Kußmaul R. Renzing
Seminar für Kandidaten der Dipl.-Dolmetscher-Prüfung, ab 5. Sem. 2-std., Di 10–11.30, Hs E	H. Mürlebach
Das Lehrwerk im Fremdsprachenunterricht der Sekundarstufe I (in Verbindung mit dem Seminar für Englisch, EWH Rheinland-Pfalz, Abt. Landau) 2-std., Di 14–15.30, Hs A	H. Helfrich

Hauptseminare

Contemporary authors: Lawrence Durrell, (textual analysis) ab 5. Sem. 2-std., Di 17–19, Hs E	H.W. Drescher
Walt Whitman, ab 5. Sem. 2-std., Di 17–19, Hs A	G.H. Blanke

Kolloquien

Besprechung von Arbeitsentwürfen (für Diplomanden) und Fragen der Stoffauswahl für Diplomarbeit und mündliche Prüfung 2-std., Mi 17–19, Zimmer 105	G.H. Blanke
Fragen der Stoffauswahl für Diplomarbeit und mündliche Prüfung 2-std., Do 9–11, Zimmer 104	H.W. Drescher

Grundstudium (1. – 4. Sem.)

Ausbildungsstufe I (ab 1. Sem.)

Remedial Course

a) Practice in English Usage Gruppe I: Di 14–15, Hs K Gruppe II: Mo 13–14, Hs D	P. Kußmaul
b) Grammar Gruppe I: Fr 16–17, Hs K Gruppe II: Fr 15–16, Hs K	H. Hönig
c) Listening Comprehension Gruppe I: Mi 11–12, Hs K Gruppe II: n.V. Gruppe III: n.V.	P. Monks I. Dronberger I. Dronberger
d) Textual analysis, 1. Sem. 1-std., Do 11–12, Hs K	J. Bunjes
The right word in the right place, ab 1. Sem. 1-std., Mo 14–15.30, Hs J	Ph. Woolley

Modern Colloquial English, ab 1. Sem. 1-std., Do 9–10, Hs D	J. Bunjes
Gemeinsprachliche Übersetzungsübungen mit Klausuren, Englisch-Deutsch, 1.–2. Sem. 2-std., Gruppe I: Do 15.30–17, Hs F Gruppe II: Do 15.30–17, Hs H Gruppe III: Do 15.30–17, Hs 2 Gruppe IV: Do 15.30–17, Hs 3	H. Mürlebach K.J. Popp P. Kußmaul H. Hönig
Gemeinsprachliche Übersetzungsübungen mit Klausuren, Deutsch-Englisch, 1.–2. Sem. 2-std., Gruppe I: Di 15.30–17, Zi 107 Gruppe II: Do 14–15.30, Hs 1 Gruppe III: Do 14–15.30, Hs H Gruppe IV: n.V.	G. Stahl I. Dronberger G. Stahl I. Dronberger
Gemeinsprachliche Übersetzungsübungen mit Klausuren*, Englisch-Deutsch, 1.–2. Sem. 2-std., Gruppe I: Mi 17–18.30, Hs E Gruppe II: Mi 17–18.30, Hs H Gruppe III: n.V.	P. Kußmaul R. Renzing H. Hönig
Gemeinsprachliche Übersetzungsübung mit Klausuren, Deutsch-Englisch, 1.–2. Sem. 2-std., Mi 14–15.30, Zi 216	G. Stahl
Phonetics (British English), ab 1. Sem. 1-std., 1. Sem., A–K, Mo 9–10, Hs A 1. Sem., L–Z, Mo 13–14, Hs A 2. Sem., Gruppe I, Do 10–11, Hs A 2. Sem., Gruppe II, Do 9–10, Sprachlabor	Ph. Woolley
Pronunciation exercises (American English), ab 1. Sem. 1-std., Gruppe I: Di 17–18, Sprachlabor Gruppe II: Di 18–19, Zimmer 107	G. Stahl
English grammar, ab 2. Sem. 1-std., Do 12–13, Hs D	W. Bunjes
Ausbildungsstufe II	
Phonetik, ab 3. Sem. 1-std., Do 11–12, Hs D	W. Bunjes
Gemeinsprachliche Übersetzungsübungen mit Klausuren, Englisch-Deutsch, 3.–4. Sem. 2-std., Gruppe I: Mi 14–15.30, Hs A Gruppe II: Mi 14–15.30, Hs J Gruppe III: Do 14–15.30, Hs A	K.J. Popp P. Kußmaul H. Hönig
Gemeinsprachliche Übersetzungsübungen mit Klausuren, Deutsch-Englisch, 3.–4. Sem. 2-std., Gruppe I: Fr 8.30–10, Hs B Gruppe II: Do 10–11.30, Audi. max. Gruppe III: Di 17–19, Hs 3 Gruppe IV: n.V.	G. Stahl I. Dronberger N.V. Timewell I. Dronberger
Gemeinsprachliche Übersetzungsübungen mit Klausuren*, Englisch-Deutsch, 3.–4. Sem. 2-std., Gruppe I: n.V. Gruppe II: Fr 11–12.30, Hs 1	P. Kußmaul I. Rauscher
Gemeinsprachliche Übersetzungsübungen mit Klausuren*, Deutsch-Englisch, 3.–4. Sem. 1-std., Mi 17–18, Hs D	I. Dronberger
Essay-writing, 3.–4. Sem. 1-std., n.V.	I. Dronberger

Essay-writing, 3.—4. Sem. 1-std., n.V.	Ph. Woolley
Fachsprachliche Übungen	
Einführung in die Terminologie der Wirtschaftssprache, 2.—3. Sem. 1-std., Mi 15.30—16.15, Hs F	R. Renzing
Einführung in die Terminologie der Rechtssprache, 2.—3. Sem. 1-std., Mo 10—11, Hs F	R. Renzing
Einführung in die Terminologie der Technik, 2.—3. Sem. 1-std., Do 10—11, Hs D	W. Bunjes
Übersetzungsübungen zur Fachsprache der Technik, ab 2. Sem. 2-std., Di 11—12.30, Hs F	R. Bauer
Hauptstudium	
Mittelstufe I (ab 5. Sem.)	
Gemeinsprachliche Übersetzungsübungen mit Klausuren	
2-std., Englisch-Deutsch, Do 14—15.30, Hs C	K.J. Popp
Deutsch-Englisch, Mi 15.30—17, Hs H	P. Monks
Deutsch-Englisch, n.V.	G. Stahl
Englisch-Deutsch*), Do 17—19, Hs H	K.J. Popp
Essay-writing für Diplom-Übersetzer	
1-std., in 3 Gruppen, Gruppe I und II, n.V. Gruppe III (Prüfungskandidaten) n.V.	N.V. Timewell I. Dronberger
Mittelstufe II (ab 6. Sem.)	
Gemeinsprachliche Übersetzungsübungen mit Klausuren	
2-std., Englisch-Deutsch, Do 14—15.30, Hs F	H. Mürlebach
Deutsch-Englisch, Mi 15.30—17, Hs 1	N.V. Timewell
Abschlußstufe (Prüfungskandidaten)	
Gemeinsprachliche Übersetzungsübungen mit Klausuren	
2-std., Englisch-Deutsch, Do 14—15.30, Hs 2	I. Rauscher
Englisch-Deutsch*), Do 17—18.30, Hs J	P. Kußmaul
Deutsch-Englisch (ab 6. Sem.), Do 15.30—17, Hs A	Ph. Woolley
Stegreifübersetzen (gemeinsprachliche Texte)	
1-std., n.V.	Ph. Woolley
Fachsprachliche Übungen	
Übungen zur Terminologie der Datenverarbeitung im Amerikanischen und Deutschen (für Anglisten)	
2-std., Di 14—15.30, Hs 1	R. Herzog
Übersetzungsübungen mit Klausuren zur Fachsprache der Wirtschaft, Englisch-Deutsch, 4.—5. Sem.	
1-std., Mo 11—12, Hs F	R. Renzing
Übersetzungsübungen mit Klausuren zur Fachsprache der Wirtschaft, Deutsch-Englisch, 4.—5. Sem.	
1-std., Mi 10—11, Hs C	J. Bunjes

Übersetzungsübungen mit Klausuren zur Fachsprache der Wirtschaft*), Englisch-Deutsch, 4.–5. Sem. 2-std., Fr 8–9.30, Hs K	R. Mikus
Übersetzungsübungen mit Klausuren zur Fachsprache des Rechts*), Englisch-Deutsch, 4.–5. Sem. 1-std., Fr 11–12, Hs F	R. Renzing
Übersetzungsübungen mit Klausuren zur Fachsprache des Rechts, Englisch-Deutsch, ab 4. Sem. 2-std., Do 8.30–10, Hs C	R. Mikus
Übersetzungsübungen mit Klausuren zur Fachsprache des Rechts, Deutsch-Englisch, ab 4. Sem. 2-std., Di 14–15.30, Zi 107	P. Monks
Übersetzungsübungen mit Klausuren zur Fachsprache der Technik, Englisch-Deutsch, ab 4. Sem. 2-std., Mo 14–15.30, Hs A	R. Bauer
Übersetzungsübungen mit Klausuren zur Fachsprache der Technik, Englisch-Deutsch, 4.–5. Sem. 2-std., Di 15.30–17, Hs 2	E. Rüffer
Übersetzungsübungen mit Klausuren zur Fachsprache der Technik, Deutsch-Englisch, 4.–5. Sem. 1-std., Fr 14–14.45, Hs F	W. Bunjes
Übersetzungsübungen mit Klausuren zur Fachsprache der Medizin und Naturwissenschaften, Englisch-Deutsch, ab 4. Sem. 1-std., Mi 12–13, Hs C	W. Bunjes
Übersetzungsübungen mit Klausuren zur Fachsprache der Medizin und Naturwissenschaften, 4. – 5. Sem. Deutsch-Englisch 1-std., Fr 16.15–17, Hs F	W. Bunjes
Übersetzungsübungen mit Klausuren zur Fachsprache der Medizin und Naturwissenschaften, Englisch-Deutsch, ab 6. Sem. 1-std., Di 17–17.45, Hs H	W. Bunjes
Übersetzungsübungen mit Klausuren zur Fachsprache der Technik*), Englisch-Deutsch, ab 6. Sem. 2-std., Di 14–15.30, Hs 2	E. Rüffer
Übersetzungsübungen mit Klausuren zur Fachsprache der Technik, Englisch-Deutsch, ab 6. Sem. 1-std., Di 17–17.45, Hs F	R. Bauer
Übersetzungsübungen mit Klausuren zur Fachsprache der Technik, Deutsch-Englisch, ab 6. Sem. 1-std., Fr 17.45–18.30, Hs F	W. Bunjes
Übersetzungsübungen mit Klausuren zur Fachsprache der Wirtschaft, Englisch-Deutsch, ab 6. Sem. 1-std., Mo 9–10, Hs F	R. Renzing
Übersetzungsübungen mit Klausuren zur Fachsprache der Wirtschaft, Deutsch-Englisch, ab 6. Sem. 1-std., Gruppe I: Do 15.30–17, Hs 1 Gruppe II: Mi 9–10, (Examenssem.) Hs J	P. Monks J. Bunjes
Besprechung von Arbeiten (Wirtschaftssprache), ab 6. Sem. 1-std., Do 17–18, Hs A	J. Bunjes
Übersetzungsübungen mit Klausuren zur Fachsprache des Rechts, Deutsch-Englisch, ab 6. Sem. 1-std., n.V.	P. Monks
Übersetzungsübungen mit Klausuren zur Fachsprache der Wirtschaft*), Englisch-Deutsch, ab 6. Sem. 2-std., Fr 9.30–11, Hs K	R. Mikus

Übersetzungsübungen mit Klausuren zur Fachsprache des Rechts*), Englisch-Deutsch, 6. Sem. 1-std., Fr 8-9, Hs F	R. Renzing
Übersetzungsübungen mit Klausuren zur Fachsprache der Medizin und Naturwissenschaften, Englisch-Deutsch, ab 6. Sem. 1-std., Mi 11-12, Hs C	W. Bunjes
Besprechung von Arbeiten (Technik, Medizin, Naturwissenschaften), Englisch-Deutsch, ab 6. Sem. 1-std., n.V.	W. Bunjes
Englische Stenografie siehe BÜROTECHNISCHE FÄCHER	

Dolmetschübungen

Einführung in das Simultan- und Konsektivdolmetschen, Englisch-Deutsch, 1.-2. Sem. 2-std., Di 8.30-10, Dol. I	H. Mürlebach
Einführung in das Simultan- und Konsektivdolmetschen, Deutsch-Englisch, 1.-2. Sem. 2-std., n.V.	N.N.
Einführung in das Simultan- und Konsektivdolmetschen, Englisch-Deutsch, 2.-3. Sem. 2-std., Fr 9.30-11, Dol. I	H. Mürlebach
Einführung in das Simultan- und Konsektivdolmetschen, Deutsch-Englisch, 2-std., n.V.	N.N.
Verhandlungsdolmetschen (Gruppen C und E) 2-std., Di 14-15.30, Hs H	J. Bunjes A. Persijn
Verhandlungsdolmetschen (für Übersetzer) 2-std., n.V.	N.N.
Konsektiv- und Simultandolmetschen für ausländische Studierende, Englisch-Französisch 2-std., Mi 14-15.30, Kab. 11	N.V. Timewell
Mehrsprachiges Konferenzdolmetschen 2-std., Fr 11-12.30, Dol. I und Aud. max.	H. Mürlebach G. Stahl Ph. Woolley

Gruppe A (Anfänger), ab 4. Sem.

a) Konsektivdolmetschen, Englisch-Deutsch 2-std., Di 15.30-17, Dol. II	W. Bunjes J. Bunjes
b) Konsektivdolmetschen, Deutsch-Englisch 2-std., Do 15.30-17, Dol. II	N.V. Timewell I. Rauscher
c) Simultandolmetschen, Englisch-Deutsch 2-std., Mi 11.30-13, Dol. I	H. Mürlebach P. Monks
d) Simultandolmetschen, Deutsch-Englisch 2-std., Di 8-9.30, Dol. II	P. Monks
e) Konsektivdolmetschen*, Englisch-Deutsch 2-std., Fr 9.30-11, Dol. II	H. Hönig Ph. Woolley
f) Simultandolmetschen*, Englisch-Deutsch 2-std., Do 17-18.30, Dol. I	A. Persijn P. Monks

Gruppe B (Fortgeschrittene I)

a) Konsektivdolmetschen, Englisch-Deutsch 2-std., Mo 8.30-10, Dol. II	I. Rauscher
--	-------------

- | | |
|---|------------------------|
| b) Konsektivdolmetschen, Deutsch-Englisch,
2-std., Di 17–18.30, Dol. II | J. Bunjes
W. Bunjes |
| c) Simultandolmetschen, Englisch-Deutsch,
2-std., Mi 14–15.30, Dol. I | A. Persijn |
| d) Simultandolmetschen, Deutsch-Englisch
2-std., Do 11.30–13, Dol. I | P. Monks |
| e) Konsektivdolmetschen*, Englisch-Deutsch
2-std., Fr 8–9.30, Dol. II | H. Hönig |
| f) Simultandolmetschen*, Englisch-Deutsch
1-std., Mi 18.30–19.15, Dol. I | A. Persijn |

Gruppe C (Fortgeschrittene II)

- | | |
|---|--------------------------|
| a) Konsektivdolmetschen, Englisch-Deutsch
2-std., Mi 10–11.30, Dol. II | H. Mürlebach
P. Monks |
| b) Konsektivdolmetschen, Deutsch-Englisch
2-std., Fr 14–15.30, Dol. II | J. Bunjes
I. Rauscher |
| c) Simultandolmetschen, Englisch-Deutsch
2-std., Mi 15.30–17, Dol. II | I. Rauscher
G. Stahl |
| d) Simultandolmetschen, Deutsch-Englisch
2-std., Do 17–18.30, Dol. I | N.V. Timewell |

Gruppe E (Examenssemester)

- | | |
|---|------------------------------|
| a) Konsektivdolmetschen, Englisch-Deutsch
2-std., Do 8.30–10, Dol. I | I. Rauscher |
| b) Konsektivdolmetschen, Deutsch-Englisch
2-std., Do 14–15.30, Dol. I | N.V. Timewell
W. Bunjes |
| c) Simultandolmetschen, Englisch-Deutsch
2-std., Fr 15.30–17, Dol. II | W. Bunjes
J. Bunjes |
| d) Simultandolmetschen, Deutsch-Englisch
2-std., Di 10.45–12.15, Dol. II | J. Bunjes |
| e) Konsektivdolmetschen*, Englisch-Deutsch
2-std., Mo 10.30–12, Dol. II | I. Rauscher
N.V. Timewell |
| f) Simultandolmetschen*, Englisch-Deutsch
2-std., Mi 17–18.30, Dol. II | A. Persijn |

Schriftliche Berichte Englisch-Deutsch (für 1. und 2. Fremdsprache)

- | | |
|-----------------------------|--------------|
| 2-std., Gruppe A: n.V. | A. Persijn |
| Gruppe B: Di 11.30–13, Hs E | H. Mürlebach |
| Gruppe C: n.V. | I. Rauscher |
| Gruppe D: n.V. | H. Hönig |

Übungen für Ausländer

- | | |
|--|-------------|
| Gemeinsprachliche Übersetzungsübungen mit Klausuren, ab 1. Sem.
1-std., Mo 8.30–9.15, Hs F | R. Renzing |
| Terminologie- und Übersetzungsübungen mit Klausuren zur Fachsprache
des Rechts, Englisch-Deutsch, ab 4. Sem.
1-std., Fr 10–11, Hs E | R. Renzing |
| Terminologie- und Übersetzungsübungen mit Klausuren zur Fachsprache
der Wirtschaft, Englisch-Deutsch, ab 4. Sem.
1-std., Fr 9–10, Hs E | R. Renzing |
| Phonetics, ab 1. Sem.
1-std., Fr 10–11, Sprachlabor | Ph. Woolley |

Gemeinsprachliche Übersetzungsübungen mit Klausuren, Englisch-Finnisch, ab 4. Sem. 2-std., n.V.	R. Rump
Übersetzungsübungen mit Klausuren zur Fachsprache des Rechts, Englisch-Finnisch, ab 5. Sem. 1-std., n.V.	R. Rump
Übersetzungsübungen mit Klausuren zur Fachsprache der Wirtschaft, Englisch-Finnisch, ab 5. Sem. 2-std., n.V.	R. Rump
Gemeinsprachliche Übersetzungsübungen mit Klausuren, Französisch-Englisch, ab 3. Sem. 2-std., n.V.	P. Monks
Übersetzungsübungen mit Klausuren zur Fachsprache des Rechts und der Wirtschaft, Französisch-Englisch, ab 3. Sem. 2-std., n.V.	G. Stahl
Gemeinsprachliche Übersetzungsübungen mit Klausuren, Englisch-Französisch, 1.-3. Sem. 2-std., n.V.	N.N.
Gemeinsprachliche Übersetzungsübungen mit Klausuren, Englisch-Französisch, ab 4. Sem. 1-std., n.V.	N.N.
Übersetzungsübungen mit Klausuren zur Fachsprache des Rechts und der Medizin, Englisch-Französisch, ab 3. Sem. 4-std., n.V.	N.N.
Stegreifübersetzen (Englisch-Französisch), für Exam. Sem. 1-std., n.V.	N.N.
Gemeinsprachliche Übersetzungsübungen mit Klausuren, Englisch-Arabisch, ab 4. Sem. 1-std., n.V.	H.J. Kornrumpf
Übersetzungsübungen mit Klausuren zur Fachsprache der Wirtschaft, Englisch-Arabisch, ab 4. Sem. 1-std., n.V.	H.J. Kornrumpf
Übersetzungsübungen mit Klausuren zur Fachsprache des Rechts, Englisch-Arabisch, ab 5. Sem. 1-std., n.V.	H.J. Kornrumpf
Gemeinsprachliche Übersetzungsübungen mit Klausuren, Englisch-Türkisch, ab 3. Sem. 1-std., n.V.	H.J. Kornrumpf
Gemeinsprachliche Übersetzungsübungen mit Klausuren, Englisch-Türkisch, ab 4. Sem. 1-std., n.V.	H.J. Kornrumpf
Übersetzungsübungen mit Klausuren zur Fachsprache der Wirtschaft, Englisch-Türkisch, ab 5. Sem. 1-std., n.V.	H.J. Kornrumpf
Übersetzungsübungen mit Klausuren zur Fachsprache des Rechts, Englisch-Türkisch, ab 5. Sem. 1-std., n.V.	H.J. Kornrumpf

FRANZÖSISCHE SPRACHE

Vorlesungen

Literatur und Gesellschaft im 18. Jahrh. (II) 2-std., Do 11–13, Hs F	P. Schunck
Les institutions de la V ^e République et les forces politiques de la France d'aujourd'hui 1-std., Mi 12–13, Aud. max.	M. Alliez
Politische Rhetorik in der Französischen Revolution 1-std., Mo 12–13, Hs A	K. Pörtl
Die klassischen französischen Moralisten 1-std., Do 9–10, Hs K	J. Meinertz
Deutsch-französischer Sprachvergleich und Übersetzungspraxis (auch für Französisch als 2. Sprache) 1-std., Do 15–16, Hs K	W. Reinecke
Le système bancaire en France 1-std., Fr 12–13, Hs C	D. Stehl

Seminare

A Proseminare

Übungen zu „Le Voyeur“ von Robbe-Grillet, 3. Sem. 2-std., Di 12.30–14, Hs F	S. Kupsch
Interpretationen ausgewählter Novellen von Maupassant, 3. Sem. 2-std., Di 10–12, Hs 1	G. Weis

B Übersetzerseminar

Seminar für Kandidaten der Diplom-Übersetzer-Prüfung, 5. Sem. 2-std., Do 17–19, Hs B	W. Reinecke
---	-------------

C Dolmetscherseminar

Seminar für Kandidaten der Diplom-Dolmetscher-Prüfung, 5. Sem. 2-std., Di 17–19, Hs J	M. Alliez
--	-----------

D Hauptseminar

Der Kriminalroman in Frankreich, 5. Sem. 2-std., Mo 14–16, Hs F	P. Schunck
--	------------

E Kolloquien

Einführung in die Hilfsmittelkunde und das Abfassen schriftlicher Arbeiten 1-std., Mi 10–11, Hs 2	G. Weis
Besprechung von Examensarbeiten für Diplomanden 2-std., Do 14–16, R 130	P. Schunck

Grundstudium (1. – 4. Semester)

Ausbildungsstufe I (1. und 2. Semester)

Grammatik I, 1. Sem. 2-std., in 2 Gruppen, A: Di 15–17, Hs J, B: Mo 14–16, Hs H	J. Rathje
Sprechübungen im Sprachlabor I, 1. Sem. 1-std., Mo 14.30–15.15	J. Picard
Textanalyse I, 1. Sem., 2-std., in 2 Gruppen, A: Mi 9–11, Hs 1, B: Mo 10–12, Hs A	N.N., J. Rathje

Phonetik, 1. Sem.			J. Picard
1-std.,	Mo 15–16,	Hs D	
Übersetzungsübungen Deutsch-Französisch, gemeinsprachliche Texte, 1. Sem.			G. Potonnier
1-std.,	Mo 10–11,	Hs C	
Übersetzungsübungen Deutsch-Französisch, gemeinsprachliche Texte, 1. Sem. (F 2)			D. Stehl
2-std.,	Mo 14–16,	Hs 2	
Übersetzungsübungen Französisch-Deutsch, gemeinsprachliche Texte, 1. Sem.,			A. Pohle
2-std.,	Di 10–12,	Hs 216	
Übersetzungsübungen Französisch-Deutsch, gemeinsprachliche Texte, 1. Sem.,			J. Rathje
2-std.,	Mo 12–14,	Hs H	
Grammatik II, 2. Sem., in 3 Gruppen:			
2-std.,	A: Di 12–13,	Hs H	J. Rathje
	Do 16–17,	Hs 131	
	B: Di 15–17,	Hs 131	S. Kupsch
	C: Di 15–17,	Hs G	G. Weis
Sprechübungen im Sprachlabor II, 2. Sem. in 3 Gruppen			
1-std.,	A: Mo 9–10		D. Stehl
	B: Di 14–15		J. Picard
	C: Di 17–18		J. Picard
Textanalyse II, 2. Sem., in 3 Gruppen			
1-std.,	A: Mi 11–12,	Hs 1	N.N.
	B: Do 15–16,	Hs E	G. Weis
	C: Do 16–17,	Hs E	G. Weis
Übersetzungsübungen Deutsch-Französisch, gemeinsprachliche Texte, 2. Sem., in 2 Gruppen			
1-std.,	A: Di 9–10, B: Di 10–11,	Hs A	G. Potonnier
Übersetzungsübungen Deutsch-Französisch, gemeinsprachliche Texte, (F 2), 2. Sem.			D. Stehl
2-std.,	Mo 11–13,	Hs 1	
Übersetzungsübungen Französisch-Deutsch, gemeinsprachliche Texte, 2. Sem.,			S. Kupsch
2-std.,	Mi 16–18,	Hs C	
Übersetzungsübungen Französisch-Deutsch, gemeinsprachliche Texte, 2. Sem.			G. Weis
1-std.,	Mi 11–12,	Hs E	
Übersetzungsübungen Französisch-Deutsch, gemeinsprachliche Texte, 2. Sem. (F 2)			M.F. Westenfelder
2-std.,	Fr 9–11,	Hs 131	
Einführung in die Übersetzung von Texten zu den Fachsprachen des Rechts und der Wirtschaft, 2. Sem.			J. Meinertz
1-std., in 2 Gruppen,	A: Di 10–11, Hs C		
	B: Do 10–11, Hs C		
Ausbildungsstufe II (3. und 4. Semester)			
Sprechübungen im Sprachlabor II, 3. Sem.			
1-std., in 2 Gruppen,	A: Mi 16–17,		D. Stehl
	B: Di 16–17,		
Textanalyse III, 3. Sem.			S. Kupsch
1-std.,	Mo 11–12,	Hs C	
Textanalyse II, 3. Sem. (F 2)			S. Kupsch
2-std.,	Mo 16–18,	Hs F	

Übungen zur Ausdrucksfähigkeit im Französischen 1-std., Di 14–15, Hs F	S. Kupsch
Übersetzungsübungen Deutsch-Französisch, Texte aus Literatur und Geschichte, 3. Sem. in 2 Gruppen 1-std., A: Fr 9–10, Hs F B: Fr 10–11, Hs F	D. Stehl
Übersetzungsübungen Französisch-Deutsch, gemeinsprachliche Texte, 3. Sem. 2-std., Mi 15–16.30, Hs 3	N.N.
Übersetzungsübungen Französisch-Deutsch, gemeinsprachliche Texte, 3. Sem. (F 2) 1-std., Mi 17–18, Hs 4	N.N.
Übersetzungsübungen Deutsch-Französisch, zur Fachsprache der Wirtschaft, 3./4. Sem. 2-std., Di 16–17, Hs F, Mi 17–18, Hs A	G. Potonnier
Übersetzungsübungen Deutsch-Französisch, zur Fachsprache des Rechts, 3./4. Sem. 1-std., Di 10–11, Hs 13	R. Charrière
Übersetzungsübungen Französisch-Deutsch, zur Fachsprache des Rechts und der Wirtschaft, 3./4. Sem. 1-std., Di 17–18, Hs C	J. Meinertz
Übersetzungsübungen Deutsch-Französisch, zur Fachsprache der Technik, 3./4. Sem. 2-std., Di 9–10, Hs H, Di 18–19, Hs F	J. Picard
Übersetzungsübungen Französisch-Deutsch, zur Fachsprache der Technik, (mit Tutor), 3./4. Sem. 2-std., Di 11.30–12.15, Hs B, Mi 11–12, Hs H	H. Klein
Übersetzungsübungen Deutsch-Französisch, zur Fachsprache der Medizin, 3./4. Sem. 1-std., Di 9–10, Hs C	R. Charrière
Übersetzungsübungen Französisch-Deutsch, zur Fachsprache der Medizin, 3./4. Sem. 1-std., Mo 9–10, Hs C	H. Klein
Übersetzungsübungen Französisch-Deutsch, gemeinsprachliche Texte, 4. Sem. 1-std., Do 10–11, Hs B	W. Reinecke
Übersetzungsübungen Französisch-Deutsch, gemeinsprachliche Texte, 4. Sem. 2-std., Mi 13.30–15, Hs 2	N.N.
Übersetzungsübungen Französisch-Deutsch, gemeinsprachliche Texte (F 2), 4. Sem. 1-std., Fr 11–12, Hs A	M.F. Westenfelder

Hauptstudium für Übersetzer (ab 5. Sem.)

Mittelstufe I (5. Semester)

Übersetzungsübungen Deutsch-Französisch, Texte aus Literatur und Geschichte 2-std., Di 16–18, Hs 216	R. Charrière
Stegreifübersetzen Deutsch-Französisch, Texte aus Literatur und Geschichte 1-std., Mo 10–11, Hs 1	D. Stehl

Übersetzungsübungen Französisch-Deutsch, Texte aus Literatur und Geschichte 2-std., Di 10–11, Hs 131, Di 14–15, Hs E	J. Rathje
Übersetzungsübungen Französisch-Deutsch, Texte aus Literatur und Geschichte, 5. Sem. (F 2) 2-std., Mi 17–19, Hs B	W. Reinecke
Übersetzungsübungen Deutsch-Französisch, zur Fachsprache der Wirtschaft 2-std., Di 8–9, Hs A, Mi 16–17, Hs F	G. Potonnier
Übersetzungsübungen Französisch-Deutsch, zur Fachsprache der Wirtschaft, in 2 Gruppen 1-std., A: Di 16–17, Hs C, B: Do 12–13, Hs C	J. Meinertz
Übersetzungsübungen Französisch-Deutsch, zur Fachsprache der Wirtschaft, in 2 Gruppen (F 2) 1-std., A: Di 18–19, Hs C, B: Do 18–19, Hs C	J. Meinertz
Übersetzungsübungen Deutsch-Französisch, zur Fachsprache des Rechts 1-std., Di 15–16, Hs 216	R. Charrière
Übersetzungsübungen Französisch-Deutsch, zur Fachsprache des Rechts, 5. Sem. 1-std., in 2 Gruppen, A: Di 11–12, B: Di 15–16, Hs C	J. Meinertz
Übersetzungsübungen Französisch-Deutsch, zur Fachsprache des Rechts, (F 2) 1-std., in 2 Gruppen, A: Do 16–17, B: Do 17–18, Hs C	J. Meinertz
Übersetzungsübungen Deutsch-Französisch, zur Fachsprache der Technik 2-std., Mo 8–9, Hs C, Mo 11–12, Hs H	J. Picard
Übersetzungsübungen Französisch-Deutsch, zur Fachsprache der Technik, 5. Sem. 2-std., Mi 14–15.30, Hs F	H. Klein
Übersetzungsübungen Deutsch-Französisch, zur Fachsprache der Medizin, 5. Sem. 1-std., Di 11–12, Hs L	R. Charrière
Übersetzungsübungen Französisch-Deutsch, zur Fachsprache der Medizin, 5. Sem. 2-std., Di 8.30–10, Hs J	H. Klein
Verhandlungsdolmetschen für Übersetzer 1-std., Fr 14–15, Hs C	D. Stehl M.F. Westenfelder
Mittelstufe II (6. Semester)	
Übersetzungsübungen Deutsch-Französisch, Texte aus Literatur und Geschichte (auch für Dolmetscher) 2-std., Mi 10.30–12, Hs 131	M. Alliez
Stegreifübersetzen Deutsch-Französisch, Texte aus Literatur und Geschichte 1-std., Mo 16–17, Hs J	D. Stehl
Übersetzungsübungen Deutsch-Französisch, Texte aus Literatur und Geschichte 2-std., Mi 11–13, Hs B	R. Charrière
Übersetzungsübungen Französisch-Deutsch, Texte aus Literatur und Geschichte 2-std., Mo 9–11, Hs B	S. Kupsch
Übersetzungsübungen Französisch-Deutsch, Texte aus Literatur und Geschichte (F 2) 2-std., Do 17–19, Hs L	J. Rathje

Übersetzungsübungen Deutsch-Französisch, zur Fachsprache der Wirtschaft 2-std., Di 8–9, Hs A, Mi 16–17, Hs F	G. Potonnier
Übersetzungsübungen Französisch-Deutsch, zur Fachsprache der Wirtschaft 1-std., in 2 Gruppen, A: Di 16–17, B: Do 12–13, Hs C	J. Meinertz
Übersetzungsübungen Französisch-Deutsch, zur Fachsprache der Wirtschaft, (F 2) 1-std., in 2 Gruppen, A: Di 18–19, B: Do 18–19, Hs C	J. Meinertz
Übersetzungsübungen Deutsch-Französisch, zur Fachsprache des Rechts 2-std., Mi 9–11, Hs 3	R. Charrière
Übersetzungsübungen Französisch-Deutsch, zur Fachsprache des Rechts, 1-std., in 2 Gruppen, A: Di 11–12, B: Di 15–16, Hs C	J. Meinertz
Übersetzungsübungen Französisch-Deutsch, zur Fachsprache des Rechts, (F 2) 1-std., in 2 Gruppen, A: Do 16–17, B: Do 17–18, Hs C	J. Meinertz
Übersetzungsübungen Deutsch-Französisch, zur Fachsprache der Technik 2-std., Mo 8–9, Hs C, Mo 11–12, Hs H	J. Picard
Übersetzungsübungen Französisch-Deutsch, zur Fachsprache der Technik 2-std., Mi 14–15.30, Hs F	H. Klein
Übersetzungsübungen Deutsch-Französisch, zur Fachsprache der Medizin 2-std., Mo 9–11, Hs 131	R. Charrière
Übersetzungsübungen Französisch-Deutsch, zur Fachsprache der Medizin 2-std., Di 8.30–10, Hs J	H. Klein
Verhandlungsdolmetschen für Übersetzer 1-std., Fr 14–15, Hs C	D. Stehl M.F. Westenfelder
Abschlußstufe (Examenskandidaten)	
Übersetzungsübungen Deutsch-Französisch, Texte aus Literatur und Geschichte (auch f. Dolmetscher) 2-std., in 2 Gruppen, A: Di 15.30–17, Hs H, B: Mi 15.30–17, Hs D	M. Alliez
Übersetzungsübungen Französisch-Deutsch, Texte aus Literatur und Geschichte 2-std., Di 10–11, Do 16–17, Hs B	W. Reinecke
Übersetzungsübungen Französisch-Deutsch, Texte aus Literatur und Geschichte (F 2) 2-std., Mo 14–16, Hs 131	S. Kupsch
Übersetzungsübungen Deutsch-Französisch, zur Fachsprache der Wirtschaft 2-std., Mi 9.45–11.15, Hs B	G. Potonnier
Stegreifübersetzen Deutsch-Französisch, zur Fachsprache der Wirtschaft 1-std., Mi 18–19, Hs C	D. Stehl
Übersetzungsübungen Französisch-Deutsch, zur Fachsprache der Wirtschaft 1-std., in 2 Gruppen, A: Di 16–17, B: Do 12–13, Hs C	J. Meinertz
Übersetzungsübungen Französisch-Deutsch, zur Fachsprache der Wirtschaft, (F 2) 1-std., in 2 Gruppen, A: Di 18–19, B: Do 18–19, Hs C	J. Meinertz
Übersetzungsübungen Deutsch-Französisch, zur Fachsprache des Rechts, mit Stegreifübersetzen 2-std., Mo 11–13, Hs D	R. Charrière

Übersetzungsübungen Französisch-Deutsch, zur Fachsprache des Rechts, 1-std., in 2 Gruppen, A: Di 11–12, B: Di 15–16, Hs C	J. Meinertz
Übersetzungsübungen Französisch-Deutsch, zur Fachsprache des Rechts, (F 2) 1-std., in 2 Gruppen, A: Do 16–17, B: Do 17–18, Hs C	J. Meinertz
Übersetzungsübungen Deutsch-Französisch, zur Fachsprache der Technik, Stegreif 1-std., Di 8–9, Hs H	J. Picard
Übersetzungsübungen Französisch-Deutsch, zur Fachsprache der Technik, 2-std., Mi 14–15.30, Hs F	H. Klein
Übersetzungsübungen Deutsch-Französisch, zur Fachsprache der Medizin, mit Stegreifübersetzen 2-std., Mo 15–17, Hs 13	R. Charrière
Übersetzungsübungen Französisch-Deutsch, zur Fachsprache der Medizin 2-std., Di 8.30–10, Hs J	H. Klein
Verhandlungsdolmetschen für Übersetzer II. 1-std., Fr 15–16, Hs C	D. Stehl M.F. Westenfelder

Dolmetschübungen

Einführung ins Dolmetschen (4. Semester)

Simultandolmetschen 2-std., Do 15.30–17, Dol. I	J. Stähle
Konsequitvdolmetschen 2-std., Do 8–9.30, Dol. I	J. Stähle
Konsequitiv- und Simultandolmetschen (F 2) 2-std., Fr 16–17.30, Dol. I	J. Stähle

Hauptstudium für Dolmetscher (ab 5. Semester)

Mittelstufe I (5. Semester)

Simultandolmetschen Deutsch-Französisch 2-std., Di 14–15.30, Dol. I	G. Potonnier
Konsequitvdolmetschen Deutsch-Französisch 2-std., Mo 9–11, Dol. I	J. Picard
Simultandolmetschen Französisch-Deutsch 2-std., Mi 15–17, Dol. I	W. Reinecke
Konsequitvdolmetschen Französisch-Deutsch 2-std., Di 11.30–13, Dol. I	W. Reinecke
Konsequitvdolmetschen Französisch-Deutsch (F 2) 2-std., Do 14–15.30, Dol. I	J. Stähle
Simultandolmetschen Französisch-Deutsch, 5./6. Sem. (F 2) 1-std., n.V.	J. Stähle
Konsequitvdolmetschen Französisch-Deutsch, 5./6. Sem. u. Ex.K. (F 2) 2-std., Mo 14.15–15.45, Dol. I	H. Klein
Berichte, 5./6. Sem. 2-std., 14-tägl., n.V.	M.F. Westenfelder

Mittelstufe II (6. Semester)

Simultandolmetschen Deutsch-Französisch 2-std., Di 11.30–13, Dol. II	J. Picard
---	-----------

Konsekutivdolmetschen Deutsch-Französisch 2-std., Mo 16–17.30, Dol. I	J. Picard
Simultandolmetschen Französisch-Deutsch 2-std., Di 10–11.30, Dol. I	H. Klein
Konsekutivdolmetschen Französisch-Deutsch 2-std., Mi 9.30–11, Dol. I	H. Klein
Simultandolmetschen Französisch-Deutsch, 5./6. Sem. (F 2) 1-std., n.V.	J. Stähle
Konsekutivdolmetschen Französisch-Deutsch, 5./6. Sem. u. Ex.K. (F 2) 2-std., Mo 14.15–15.45, Dol. I	H. Klein
Verhandlungsdolmetschen 1-std., Mi 17–18, Hs L	D. Stehl M.F. Westenfelder
Abschlußstufe (Examenskandidaten)	
Simultandolmetschen Deutsch-Französisch 2-std., Di 17–19, Dol. I	G. Potonnier
Konsekutivdolmetschen Deutsch-Französisch 2-std., Mi 8–9.30, Dol. I	G. Potonnier
Simultandolmetschen Französisch-Deutsch 2-std., Di 15.30–17, Dol. I	J. Stähle
Konsekutivdolmetschen Französisch-Deutsch 2-std., Fr 14.30–16, Dol. I	J. Stähle
Simultandolmetschen Französisch-Deutsch (F 2) 2-std., Fr 8–9.30, Dol. I	J. Stähle
Konsekutivdolmetschen Französisch-Deutsch, 5./6. Sem. u. Ex.K. (F 2) 2-std., Mo 14.15–15.45, Dol. I	H. Klein
Verhandlungsdolmetschen 1-std., Mo 11–12, Hs B	H. Klein G. Potonnier
Konferenzdolmetschen 2-std., Fr 11–13, Dol. I und Aud. max.	J. Stähle
Berichte 2-std., 14-tägl., n.V.	M.F. Westenfelder
Französische Stenographie siehe BÜROWIRTSCHAFTSLEHRE	

SPANISCHE SPRACHE

SPANISCH ALS ERSTE ODER ZWEITE SPRACHE

Vorlesungen

Die Generation von 1898 und ihre Folgen 1-std., Do 10–11, Hs J	D. Briesemeister
Funktion von Wort und Bild im zeitgenössischen spanischen Humor 2-std., Mi 15–17, Filmraum	D. Briesemeister K. Pörtl
Los hitos del desarrollo económico español desde el medioevo hasta el presente 1-std., Fr 12–13, Hs F	J.L. Mijares
La obra histórica de España 1-std., Di 10–11, Hs F	J.L. Mijares
Geschichte Spaniens und der spanischen Sprache im Überblick 1-std., Di 10–11, Hs K	K. Illig

Die Epoche des spanischen Realismus: Tendenzen und Hauptvertreter 1-std., Di 11–12, Hs H	K. Pörtl
Seminare	
Seminar für Kandidaten des Diplom-Dolmetscherexamens 1-std., n.V.	K. Illig
Seminar für Kandidaten des Diplom-Übersetzerexamens: Kontrastiver Vergleich von Original und Übersetzung (spanisch-deutsch) 2-std., Do 9.30–11, Hs G	M. Betz
Einführung in die Technik des Dolmetschens (ab 5. Sem.) 2-std., Di 9–10, Di 14.30–15.15, Dol. II	K. Illig J.L. Mijares
Allgemeine Lehrveranstaltungen	
Klausuren (gemeinsprachliche Texte und Aufsatz), ab 4. Sem. 1-std., Mi 19.15–20, Hs A	Dozenten der span. Abteilung
Hilfsmittelkunde, nur für 3. und 4. Sem., 1-std., Mi 12.15–13, Hs A	K. Illig
Methoden und Probleme der spanischen Landeskunde 2-std., Mi 9–11, Hs A	D. Briesemeister
Grundstudium	
Ausbildungsstufe I (2. und 3. Semester)	
Sprachkursus für Fortgeschrittene 5-std., Mo 11–12.30, Mi 16.15–17, Fr 9–10.30, jeweils Hs J	J. Römer
Übungen im Sprachlabor 3-std., Mo 10.15–11, Mi 15.15–16, Fr 8.15–9	J. Römer
Sprachkursus für Fortgeschrittene (Parallelkursus) 5-std., Mo 14.15–15.45, Hs C Fr 8.30–9.15, Hs H Mi 10.30–11.15, Hs F Fr 10.15–11, Hs B	H. Elsebach
Übungen im Sprachlabor 3-std., Mo 13.15–14, Mi 11.15–12, Fr 9.15–10	H. Elsebach
Übersetzen literarischer Texte, Spanisch-Deutsch 2-std., Mi 13.30–15, Hs B	J. Römer
Ausbildungsstufe II (4. Semester)	
Übersetzen gemeinsprachlicher Texte, Spanisch-Deutsch 2-std., Do 15–17, Hs J	H. Elsebach
Übungen zur Erweiterung und Vertiefung des spanischen Wort- schatzes (mit Berücksichtigung von Amerikanismen), auch für 5. Sem. 2-std., Mo 14.30–15.15, Di 16–17, Hs B	H. Salinas
Systematische Repetition der span. Grammatik 2-std., Mi 15–16.30, Hs 2	M. Betz
Übersetzen literarischer Texte, Spanisch-Deutsch 2-std., Mi 17–18.30, Hs J	J. Römer
Übersetzen gemeinsprachlicher Texte, Deutsch-Spanisch 1-std., Fr 14–15, Hs A	J.L. Mijares
Übersetzen von aktuellen Texten, Deutsch-Spanisch 2-std., Fr 10–12, Hs H	H. Salinas
Übersetzen literarischer Texte, Deutsch-Spanisch 3-std., Di 17–19, Do 9–10, Hs B	H. Salinas
Konversationsübung über landeskundliche Themen 1-std., Mi 18–19, Hs A	H. Salinas

Hauptstudium

Ab 5. Semester (Spanisch als erste Sprache)

Übersetzen literarischer Texte, Spanisch-Deutsch 2-std., Mi 8.30–10, Hs F	M. Betz
Übungen zur Wörterbuchkritik 1-std., Do 11–12, Hs A	M. Betz
Übersetzen literarischer Texte, Deutsch-Spanisch 1-std., Di 15–16, Hs E	J.L. Mijares
Übersetzen literarischer Texte, Deutsch-Spanisch, auch für 4. Sem. 3-std., Mo 15–16, Hs B, Mi 10–12, Hs J	H. Salinas
Übersetzen schwieriger Texte, Deutsch-Spanisch 2-std., n.V.	H. Salinas
Übersetzen literarischer Texte, Deutsch-Spanisch, (schriftlich und Stegreif) 1-std., n.V.	J.M. Banzo
Übersetzungsübungen zur Fachsprache der Wirtschaft, Spanisch-Deutsch 2-std., Mo 8.30–10, Hs J	J. Römer
2-std., Di 16–17, Fr 15–16, Hs A	J.L. Mijares
Übersetzungsübungen zur Fachsprache des Rechts, Deutsch-Spanisch 2-std., Di 17–19, Hs L	J.M. Banzo
Übersetzungsübungen zur Fachsprache der Technik, Deutsch-Spanisch 2-std., Di 11.15–12.45, Hs A	K. Illig
Übersetzungsübungen zur Fachsprache der Medizin, Deutsch-Spanisch 2-std., Di 19–21, Hs L	J.M. Banzo

Ab 5. Semester (Spanisch als erste und zweite Sprache)

Besprechung von landeskundlichen Themen zur mündlichen Prüfung 1-std., Fr 16–17, Hs A	J.L. Mijares
Linguistische Übungen zu den iberoromanischen Sprachen: Modus und Aktionsart 2-std., Fr 11–13, Hs G	M. Betz
Übersetzen von Texten aus Literatur und Geschichte und kritische Betrachtung von deutschen veröffentlichten Übersetzungen aus dem Spanischen 2-std., Mo 17–18, Hs H, Do 14–15, Hs J	J.M. Banzo
Übersetzungsübungen zur Fachsprache des Rechts Spanisch-Deutsch, 2-std., Mi 17–18.30, Hs F Spanisch-Deutsch (für Examenssem.), 1-std., Mi 13–13.45, Hs H	H. Elsebach
Übersetzungsübungen zur Fachsprache der Medizin Spanisch-Deutsch, 2-std., Do 17–18.30, Hs F Spanisch-Deutsch (für Examenssem.), 1-std., Fr 11–12, Hs B	H. Elsebach
Übersetzungsübungen zur Fachsprache der Technik Spanisch-Deutsch, 2-std., Fr 10.30–12, Hs J Spanisch-Deutsch (Examenssem.), 1-std., Do 10–11, Hs K	J. Römer K. Illig
Stegreifübersetzungen, Spanisch-Deutsch 1-std., Do 13–14, Hs J	J.M. Banzo

Ab 5. Semester (Spanisch als zweite Sprache)

Konversationsübungen anhand landeskundlicher Probleme 1-std., Di 16–17, Hs L	J.M. Banzo
---	------------

Übersetzen literarischer Texte, Spanisch-Deutsch 1-std., Mi 13–14, Hs E	M. Betz
Übungen zur Differenzierung von Zeitungssprache und literarischer Sprache 1-std., Mi 14–15, Hs L	M. Betz
Übersetzen schwieriger literarischer Texte, Spanisch-Deutsch 1-std., Fr 9–10, Hs H	M. Betz
Übersetzen literarischer Texte, Deutsch-Spanisch 1-std., Fr 10–11, Hs A	J.L. Mijares
Stegreifübersetzungen, Spanisch-Deutsch 1-std., Fr 12–13, Hs H	M. Betz
Ausgewählte Kapitel aus der spanischen Grammatik, erläutert anhand von Übersetzungen 1-std., Mo 15–16, Zi 206	J.M. Banzo
Übersetzungsübungen zur Fachsprache der Wirtschaft Spanisch-Deutsch, nur F2, 2-std., Do 16–17, Hs M Spanisch-Deutsch, nur F2, 1-std., Mi 10–11, Hs M	M. Betz

**Ab 5. Semester für Diplom-Dolmetscher
(Spanisch als erste und/oder zweite Sprache)
(siehe auch Seminare)**

Stegreifübersetzungen, Spanisch-Deutsch 1-std., Mo 14–15, Zi 206	J.M. Banzo
Verhandlungsdolmetschen (F 2 zugelassen) 1-std., Do 8.30–9.15, Hs B	J.M. Banzo K. Illig
Konsekutivdolmetschen, Spanisch-Deutsch, (F 1 und F 2) 1-std., Mi 11.30–12.15, Dol. II	K. Illig
Konsekutivdolmetschen, Spanisch-Deutsch 1-std., n.V.	J.L. Mijares
Konsekutivdolmetschen, Deutsch-Spanisch, (für Examensem.) 1-std., n.V.	J.L. Mijares
Redaktion von Berichten, Spanisch-Deutsch, (F 1 und F 2) 1-std., Mi 10–11, Hs H	K. Illig
Simultandolmetschen, Spanisch-Deutsch 2-std., Mo 10–12, Dol. I	J.M. Banzo
Simultandolmetschen, Spanisch-Deutsch 1-std., Do 9.30–10.15, Dol. II	K. Illig J.M. Banzo

KATALANISCHE SPRACHE

Einführung ins Katalanische 1-std., n.V.	K. Illig
---	----------

PORTUGIESISCH ALS ERSTE UND ZWEITE SPRACHE

(Zeit und Ort werden nach Vereinbarung festgelegt)

Vorlesung

O pensamento político de Salazar 1-std.,	A. Santos
---	-----------

Seminar

Der Gesellschaftsroman „Os Maias“ von Eca de Queiroz
2-std., D. Briesemeister

Ausbildungsstufe I

Einführungskurs (1. Sem.)
5-std., A. Santos

2. Semester

Phonologie und Phonetik des Portugiesischen
1-std., A. Santos

Lektüre mit syntaktischen Übungen
1-std., A. Santos

Systematische Grammatik
3-std., H.J. Schaeffer

Übersetzen P–D
2-std., H.J. Schaeffer

Ausbildungsstufe II (3. und 4. Semester)

Texte zeitgenössischer Autoren. Interpretation und Übersetzen
1-std., A. Santos

Übersetzen, Deutsch-Portugiesisch
1-std., A. Santos

Übersetzen, Portugiesisch-Deutsch
2-std., H.J. Schaeffer

Hauptstudium (ab 5. Semester)

Übersetzungsvergleich zu „Os Maias“
1-std., D. Briesemeister

Übersetzen gemeinsprachlicher Texte, Deutsch-Portugiesisch
1-std., A. Santos

Übersetzen von Fachtexten, Deutsch-Portugiesisch
1-std., A. Santos

Übersetzen von literarischen Texten, Portugiesisch-Deutsch
2-std., H.J. Schaeffer

Übersetzen von literarischen Texten, Portugiesisch-Deutsch,
(Examenskandidaten)
2-std., H.J. Schaeffer

Übersetzungsübung zur Fachsprache der Wirtschaft,
Portugiesisch-Deutsch,
2-std., H.J. Schaeffer

Stegreifübersetzen, Portugiesisch-Deutsch
2-std., H.J. Schaeffer

ITALIENISCH ALS ERSTE UND ZWEITE SPRACHE

Vorlesungen

Italienische Geschichte im Überblick (II), ab 1. Sem.
1-std., Di 12–13, Hs C P. Schunck

L'opera narrativa di G. Bassani nell'ambito della letteratura italiana del
dopoguerra, ab 4. Sem.
1-std., Mo 11–12, Hs G G. Gilmozzi

L'Italia dalla prima alla seconda guerra mondiale, ab 4. Sem. 1-std., Mi 16–17, H 216	G. Milosević
Le Regioni dell'Italia centrale (für Italienisch als zweite Sprache), ab 4. Sem. 1-std., Mi 8.30–9.15, Hs C	G. Milosević
Proseminar	
Übungen zum italienischen Kriminalroman, insbesondere zu Carlo Manzoni und L. Sciascia, ab 3. Sem. 2-std., Di 10–12, Hs G	P. Schunck G. Gilmozzi
Seminare	
Seminar für Kandidaten der Diplom-Dolmetscher-Prüfung, 5. Sem. 2-std., Do 10.45–12.15, Hs 216	D. v. Bubnoff
Seminar für Kandidaten der Diplom-Übersetzer-Prüfung, 5. Sem. 2-std., Mo 8.30–10, Hs G	A. Pohle
Landeskundliches Seminar für Kandidaten der Diplom-Übersetzer- Prüfung (für Italienisch als zweite Sprache), ab 4. Sem. 1-std., n.V.	G. Milosević
Kolloquium	
Besprechung von Examensarbeiten für Diplomanden 2-std., Do 14–16, R 130	P. Schunck
Grundstudium	
Ausbildungsstufe I	
Hilfsmittelkunde 1-std., n.V.	Ch. Schlesinger
Einführung ins Italienische I. 6-std., Mo 14.30–15.15, Hs L Mo 15.15–16, Sprachlabor Di 13–14, Sprachlabor Fr 9.30–11, Hs L Fr 12–13, Hs B	G. Gilmozzi G. Gilmozzi G. Gilmozzi A. Pohle D. v. Bubnoff
Einführung ins Italienische II. 6-std., Mo 13–14.30, Hs B Do 13.30–14.15, Hs 216 Fr 8–9.30, Hs 216 Fr 10–11, Sprachlabor	A. Pohle D. v. Bubnoff G. Gilmozzi G. Gilmozzi
Übersetzungsübungen Deutsch-Italienisch (gemeinsprachliche Texte) 1-std., Do 14–15, Hs 216	D. v. Bubnoff
Ausbildungsstufe II	
Probleme der italienischen Syntax 2-std., Di 15–16, Hs M, Mi 13–13.45, Hs L	G. Milosević
Praktische Übungen 1-std., Mo 16–17, Hs A	G. Gilmozzi
Übersetzungsübungen Deutsch-Italienisch (gemeinsprachliche Texte) 1-std., Mo 12–13, Hs G	G. Gilmozzi
Übersetzungsübungen Italienisch-Deutsch (gemeinsprachliche Texte) 1-std., Mo 17–18, Hs A	Ch. Schlesinger

Hauptstudium für Übersetzer

Mittelstufe I

Übersetzungsübungen Deutsch-Italienisch, (gemeinsprachliche Texte) 1-std., Mo 10–11, Hs G	G. Gilmozzi
Übersetzungsübungen Italienisch-Deutsch, (gemeinsprachliche Texte) 1-std., Do 9–10, Hs A	Ch. Schlesinger
Übersetzungsübungen Italienisch-Deutsch, (gemeinsprachliche Texte) 1-std., Mo 16–17, Hs C	Ch. Schlesinger
Übersetzungsübungen Deutsch-Italienisch (aktuelle Texte) 1-std., Do 12–13, Hs 216	D. v. Bubnoff
Übersetzungsübungen Italienisch-Deutsch, (aktuelle Texte) 1-std., Mi 10.45–11.30, Hs 216	S. Schättle-Hug
Übersetzungsübungen Italienisch-Deutsch, (aktuelle Texte) 1-std., Mo 14–15, Hs 216	S. Schättle-Hug
Übersetzungsübungen zur Fachsprache des Rechts, Deutsch-Italienisch 1-std., Do 15–16, Hs 216	D. v. Bubnoff
Übersetzungsübungen zur Fachsprache des Rechts, Italienisch-Deutsch 1-std., Di 14–15, Hs C	A. Pohle
Übersetzungsübungen zur Fachsprache der Wirtschaft, Deutsch-Italienisch, 1-std., Di 16–17, Hs M	G. Milosević
Übersetzungsübungen zur Fachsprache der Wirtschaft, Italienisch-Deutsch 1-std., Di 9–10, Hs G	Ch. Schlesinger
Übersetzungsübungen zur Fachsprache der Wirtschaft, Italienisch-Deutsch 1-std., Mo 15–16, Hs L	Ch. Schlesinger
Übersetzungsübungen zur Handelskorrespondenz, Italienisch-Deutsch 1-std., Do 16–17, Hs 13	Ch. Schlesinger
Übersetzungsübungen zur Fachsprache der Technik, Deutsch-Italienisch 1-std., Mi 10–10.45, Hs L	G. Milosević
Übersetzungsübungen zur Fachsprache der Technik, Italienisch-Deutsch 1-std., Mi 15–16, Hs B	S. Schättle-Hug
Übersetzungsübungen zur Fachsprache der Technik, Italienisch-Deutsch 1-std., Mo 13.30–14.15, Hs 216	S. Schättle-Hug
Aufsatzübungen 1-std., Fr 15–16, Hs M	G. Gilmozzi
Übersetzungsübungen Italienisch-Deutsch, (Stegreif) 1-std., Mi 11.30–12.15, Hs 216	S. Schättle-Hug

Mittelstufe II und Abschlußstufe

Übersetzungsübungen Deutsch-Italienisch (gemeinsprachliche Texte) 1-std., Fr 16–17, Hs M	G. Gilmozzi
Übersetzungsübungen Italienisch-Deutsch (gemeinsprachliche Texte) 1-std., Di 9–10, Hs 216	A. Pohle
Übersetzungsübungen Italienisch-Deutsch (gemeinsprachliche Texte) 1-std., Fr 12–13, Hs L	A. Pohle
Übersetzungsübungen Deutsch-Italienisch (aktuelle Texte mit Stegreifübersetzen) 1-std., Do 12–13, Hs 216	D. v. Bubnoff

Übersetzungsübungen Italienisch-Deutsch (aktuelle Texte) 1-std., Mi 10.45–11.30, Hs 216	S. Schättle-Hug
Übersetzungsübungen Italienisch-Deutsch (aktuelle Texte) 1-std., Mo 14–15, Hs 216	S. Schättle-Hug
Übersetzungsübungen zur Fachsprache des Rechts, Deutsch-Italienisch 1-std., Do 16–17, Hs 216	D. v. Bubnoff
Übersetzungsübungen zur Fachsprache des Rechts, Italienisch-Deutsch 1-std., Mo 16–17, Hs B	A. Pohle
Übersetzungsübungen zur Fachsprache der Wirtschaft, Deutsch-Italienisch 1-std., Mi 9–10, Hs C	G. Milosević
Übersetzungsübungen zur Fachsprache der Wirtschaft, Italienisch-Deutsch 1-std., Mo 10–11, Hs 216	S. Schättle-Hug
Übersetzungsübungen zur Fachsprache der Wirtschaft, Italienisch-Deutsch 1-std., Do 17–18, Hs 216	Ch. Schlesinger
Übersetzungsübungen zur Fachsprache der Technik, Deutsch-Italienisch 1-std., Di 10.30–11.15, Hs L	G. Milosević
Übersetzungsübungen zur Fachsprache der Technik, Italienisch-Deutsch 1-std., Mi 10–10.45, Hs 216	S. Schättle-Hug
Übersetzungsübungen zur Fachsprache der Technik, Italienisch-Deutsch 1-std., Mo 15–16, Hs 216	S. Schättle-Hug
Aufsatzübungen 1-std., Fr 15–16, Hs M	G. Gilmozzi
Übersetzungsübungen Italienisch-Deutsch, (Stegreif) 1-std., Mi 11.30–12.15, Hs 216	S. Schättle-Hug
Verhandlungsdolmetschen 1-std., Fr 11–12, Hs L	D. v. Bubnoff A. Pohle

Hauptstudium für Dolmetscher

Mittelstufe I

Einführung ins Dolmetschen 2-std., Do 10–10.45, Dol. I Fr 13–14, Dol. II	D. v. Bubnoff
Konsekutivdolmetschen Deutsch-Italienisch 1-std., Di 17–18, Dol. I, Kab. 11	G. Milosević
Konsekutivdolmetschen Italienisch-Deutsch 1-std., Mo 12–12.45, Dol. I	A. Pohle
Simultandolmetschen Deutsch-Italienisch 1-std., Mi 13.45–14.30, Dol. II	G. Milosević
Simultandolmetschen Italienisch-Deutsch 1-std., Mi 9–10, Dol. II	S. Schättle-Hug

Mittelstufe II

Konsekutivdolmetschen Deutsch-Italienisch 1-std., Di 13.45–14.30, Dol. II	G. Milosević
Konsekutivdolmetschen Italienisch-Deutsch 1-std., n. V. Dol. I	S. Schättle-Hug
Simultandolmetschen Deutsch-Italienisch 1-std., Mi 14.30–15.15, Dol. II	G. Milosević

Simultandolmetschen Italienisch-Deutsch 1-std., Mo 12.45–13.30, Dol. II	S. Schättle-Hug G. Gilmozzi
Verhandlungsdolmetschen 1-std., Fr 14–15, Hs H	D. v. Bubnoff A. Pohle
Verhandlungsdolmetschen 1-std., Fr 11–12, Hs L	D. v. Bubnoff A. Pohle
Abschlußstufe	
Konsekutivdolmetschen Deutsch-Italienisch 1-std., Di 18–18.45, Dol. I	G. Milosević
Konsekutivdolmetschen Italienisch-Deutsch 1-std., Mi 8–9, Dol. II	S. Schättle-Hug
Konsekutivdolmetschen Italienisch-Deutsch 1-std., Mo 16.30–17.15, Dol. II, Kab. 10	S. Schättle-Hug
Simultandolmetschen Deutsch-Italienisch 1-std., Di 13–13.45, Dol. II	G. Milosević
Simultandolmetschen Italienisch-Deutsch 1-std., Mi 13–13.45, Dol. II	S. Schättle-Hug
Simultandolmetschen Italienisch-Deutsch 1-std., Mo 17–18, Dol. II	S. Schättle-Hug
Berichte 1-std., n. V.	S. Schättle-Hug
Berichte 1-std., n. V.	S. Schättle-Hug
Verhandlungsdolmetschen 1-std., Fr 14–15, Hs H	D. v. Bubnoff A. Pohle

SLAVISCHE SPRACHEN UND KULTUREN

RUSSISCH ALS ERSTE SPRACHE

Vorlesungen

„Der russische Sozialismus“, 1.–6. Sem. 1-std., Di 10–11, Hs M	R. Rössler
Phonetik und Orthoepie der russischen Sprache, 1.–3. Sem. 1-std., Do 14–15, Hs M	M. Kober
Istorija russkoj literatury II, 3.–6. Sem. 1-std., Do 10–11, Hs M	R. Rössler
Gosudarstvennyj stroj SSSR, 4.–6. Sem. 1-std., Di 16–17, Hs E	S. Mawrizki
Istorija SSSR III, 4.–6. Sem. 1-std., Mi 9–10, Hs L	S. Mawrizki

Proseminar

Landeskundliches Proseminar, 4. Sem. 2-std., n. V.	K. Hähnel
---	-----------

Seminar

Seminar für Kandidaten der Diplomübersetzer- und Dolmetscherprüfung: Russisch-deutsche Übersetzungen aus Literatur und Geistesgeschichte (mit Anleitung zur Erarbeitung einer gemeinschaftlichen Terminologie- kartei), ab 5. Sem. 2-std., Mo 9–11, Hs M	M. Kober
--	----------

Hauptseminar

Texte zum Problem des russischen Selbstverständnisses, ab 5. Sem.	R. Rössler
2-std., Di 11–12.30, Hs M	
Kolloquien	
Phraseologie der russischen Sprache, 3.–6. Sem.	R. Rössler
1-std., Do 11–12, Hs C	
Besprechung von Arbeitsentwürfen (für Diplomanden)	R. Rössler
1-std., n.V.	
Kolloquium für Examenkandidaten	R. Rössler
1-std., n.V.	
Kolloquium zur Vorlesung „Gosudarstvennyj stroj SSSR“, 4.–6. Sem.	S. Mawrizki
2-std., Di 17–19, Hs M	

Grundstudium

Ausbildungsstufe I

Grundlehrgang I, 1. Sem.	K. Ellermeier
12-std., Mo 8–9, Hs E	Di 11–12, Sprachlabor
Mo 9–10, Sprachlabor	Do 10–13, Hs 3
Mo 10–11, Hs J	Fr 13–14, Sprachlabor
Di 8–10, Hs L	Fr 14–16, Hs B
Laborübung zur Vorlesung „Phonetik und Orthoepie der russischen Sprache“, 1.–3. Sem.	M. Kober
1-std., Do 15–16, Sprachlabor	
Grundlehrgang II, 2. Sem.	P. Ellermeier
12-std., Mo 11–12.30, Hs M	Mi 16–17, Sprachlabor
Di 16–19, Hs 4	Do 8–10, Hs E
Mi 14–16, Hs C	Fr 16–18, Hs E

Ausbildungsstufe II

Gemeinsprachliche Übersetzungsübungen Deutsch-Russisch, 3. Sem.	G. Kobro
2-std., Di 16–18, Hs 13	
Sprechfertigungsübungen, 3. Sem.	G. Kobro
1-std., Di 11–12, Hs 13	
Gemeinsprachliche Übersetzungsübungen Russisch-Deutsch, 3.–4. Sem.	P. Ellermeier
2-std., Di 14.30–16, Hs 4	
Aufsätze, 3.–4. Sem.	G. Kobro
2-std., Do 8–10, Hs L	
Grammatik, 3.–4. Sem.	A. König
2-std., Mi 14–16, Hs M	
Textanalyse, 3.–4. Sem.	M. Kober
1-std., Mo 11–12, Hs L	
Gemeinsprachliche Übersetzungsübungen Deutsch-Russisch, 4. Sem.	S. Mawrizki
2-std., Mi 10–12, Zi 228	
Sprechfertigungsübungen, 4. Sem.	G. Kobro
1-std., Fr 15–16, Hs H	

Hauptstudium für Übersetzer

Mittelstufe I

Einführung in die Wirtschaftsterminologie, 4. Sem.	S. Mawrizki
1-std., Do 16–17, Hs G	

Einführung in die juristische Terminologie, 4. Sem. 1-std., Di 11–12, Zi 228	S. Heimerl
Einführung in die technische Terminologie, 4. Sem. 1-std., Mi 16–17, Hs M	P. Ruppert
Einführung in das Verhandlungsdolmetschen, 4. Sem. 1-std., Di 9–10, Hs E	A. König G. Kobro
Übersetzungsübungen Russisch-Deutsch mit Klausuren zur Fachsprache der Wirtschaft, 4.–6. Sem. (auch für Mittelstufe II), 2-std., Do 13–14.30, Hs B	S. Mawrizki
Übersetzungsübungen Russisch-Deutsch mit Klausuren zur Fachsprache des Rechts, 4.–6. Sem. (auch für Mittelstufe II) 2-std., Di 14–15.30, Zi 228	S. Heimerl
Übersetzungsübungen Russisch-Deutsch mit Klausuren zur Fachsprache der Technik, 4.–6. Sem. (auch für F2 und Mittelstufe II) 2-std., n.V.	P. Ruppert
Gemeinsprachliche Übersetzungsübungen Deutsch-Russisch, 5.–6. Sem. (auch für Mittelstufe II) 2-std., Mi 10–12, Hs 4	G. Kobro
Sprechfertigungsübungen, 5.–6. Sem. 1-std., Mi 13–14, Hs J	G. Kobro
Grammatik, 5.–6. Sem. 2-std., Mi 16–17, Hs B, Do 16–17, Hs L	A. König
Mittelstufe II und Abschlußstufe	
Übersetzungsübungen Russisch-Deutsch mit Klausuren zur Fachsprache der Wirtschaft, 4.–6. Sem. (auch für Mittelstufe I) 2-std., Do 13–14.30, Hs B	S. Mawrizki
Übersetzungsübungen Russisch-Deutsch mit Klausuren zur Fachsprache des Rechts, 4.–6. Sem. (auch für Mittelstufe I) 2-std., Di 14–15.30, Zi 228	S. Heimerl
Übersetzungsübungen Russisch-Deutsch mit Klausuren zur Fachsprache der Technik, 4.–6. Sem. (auch für F2 und Mittelstufe I) 2-std., n.V.	P. Ruppert
Gemeinsprachliche Übersetzungsübungen Deutsch-Russisch, 5.–6. Sem. (auch für Mittelstufe I) 2-std., Mi 10–12, Hs 13	G. Kobro
Landeskundliche Aufsätze, 5.–6. Sem. 2-std., Do 14.30–16, Hs G	S. Mawrizki
Übersetzungsübungen Deutsch-Russisch mit Klausuren zur Fachsprache der Wirtschaft, 5.–6. Sem. 2-std., Di 14.30–16, Hs B	S. Mawrizki
Übersetzungsübungen Deutsch-Russisch mit Klausuren zur Fachsprache des Rechts, 5.–6. Sem. 2-std., Fr 13–15, Hs M	G. Kobro
Übersetzungsübungen Deutsch-Russisch mit Klausuren zur Fachsprache der Technik, 5.–6. Sem. 2-std., Mi 14–15.30, Hs 13	P. Ruppert
Verhandlungsdolmetschen, 5.–6. Sem. 1-std., Di 8–9, Hs C	A. König G. Kobro

Hauptstudium für Dolmetscher

Mittelstufe I

Einführung in das Konsekutivdolmetschen Russisch-Deutsch, 4. Sem. 1-std., n.V.	P. Ruppert
Einführung in das Abfassen schriftlicher Berichte, 4. Sem. 1-std., n.V.	P. Ruppert
Einführung in das Simultandolmetschen Russisch-Deutsch, 4. Sem. 1-std., n.V.	P. Ruppert
Grammatik, 5.–6. Sem. 2-std., Mi 16–17, Hs B, Do 16–17, Hs L	A. König

Mittelstufe II und Abschlußstufe

Konsekutivdolmetschen Russisch-Deutsch, 5.–6. Sem. 1-std., n.V.	P. Ruppert
Schriftliche Berichte, 5.–6. Sem. 1-std., n.V.	P. Ruppert
Simultandolmetschen Russisch-Deutsch, 5.–6. Sem. 1-std., n.V.	P. Ruppert
Konsekutivdolmetschen Deutsch-Russisch, 5.–6. Sem. 1-std., Mi 14–15, Zi 60	G. Kobro
Gemeinsprachliche Übersetzungsübungen Deutsch-Russisch, 5.–6. Sem. 2-std., Mi 10–12, Hs 4	G. Kobro

RUSSISCH ALS ZWEITE SPRACHE

Grundstudium

Ausbildungsstufe I

Grundlehrgang I, 1. Sem. 9-std., Mo 14–15.30, Hs M Mo 17–18, Sprachlabor Mi 17–18, Sprachlabor	Mi 18–20, Hs L Do 17–18, Sprachlabor Do 18–20, Hs A	A. König
Grundlehrgang II, 2. Sem. 9-std., Mo 14–16, Zi 228 Mo 16–17, Sprachlabor Mo 17–18, Hs B	Do 17–19, Hs E Fr 8–9, Sprachlabor Fr 9–11, Hs G	M. Kober

Ausbildungsstufe II

Grundlehrgang III, 3. Sem. 6-std., Mo 14–16, Hs G Mo 16–17, Sprachlabor	Mi 17–18, Sprachlabor Fr 9–11, Hs M	P. Ruppert
---	--	------------

Hauptstudium für Übersetzer

Mittelstufe I

Gemeinsprachliche Übersetzungsübungen Russisch-Deutsch, 4. Sem. 1-std., Mo 16–17, Hs L	P. Ellermeier
Sprechfertigungsübungen, 4.–6. Sem. 1-std., Fr 8–9, Hs E	G. Kobro
Übersetzungsübungen Russisch-Deutsch mit Klausuren zur Fachsprache des Rechts, 4.–6. Sem. (auch für Mittelstufe II) 2-std., Do 17–19, Hs G	S. Heimerl

Übersetzungsübungen Russisch-Deutsch mit Klausuren zur Fachsprache der Wirtschaft, 4.–6. Sem. (auch für Mittelstufe II) 2-std., Mo 14–16, Hs 1	P. Ellermeier
Übersetzungsübungen Russisch-Deutsch mit Klausuren zur Fachsprache der Technik, 4.–6. Sem. (auch für F1 und Mittelstufe II) 2-std., n.V.	P. Ruppert
Gemeinsprachliche Übersetzungsübungen Russisch-Deutsch (mit Anleitung zur Erarbeitung einer gemeinsprachlichen Terminologiekartei), 5.–6. Sem., (auch für Mittelstufe II) 2-std., Mi 15.30–17, Hs A	A. König

Mittelstufe II und Abschlußstufe

Sprechfertigungsübungen, 4.–6. Sem. 1-std., Fr 8–9, Hs E	G. Kobro
Übersetzungsübungen Russisch-Deutsch mit Klausuren zur Fachsprache des Rechts, 4.–6. Sem. (auch für Mittelstufe I) 2-std., Do 17–19, Hs G	S. Heimerl
Übersetzungsübungen Russisch-Deutsch mit Klausuren zur Fachsprache der Wirtschaft, 4.–6. Sem. (auch für Mittelstufe I) 2-std., Mo 14–16, Hs 1	P. Ellermeier
Übersetzungsübungen Russisch-Deutsch mit Klausuren zur Fachsprache der Technik, 4.–6. Sem. (auch für Mittelstufe I und F1) 2-std., n.V.	P. Ruppert
Gemeinsprachliche Übersetzungsübungen Russisch-Deutsch (mit Anleitung zur Erarbeitung einer gemeinsprachlichen Terminologiekartei), 5.–6. Sem. (auch für Mittelstufe I) 2-std., Mi 15.30–17, Hs A	A. König
Landeskundliches Kolloquium, 5.–6. Sem. 2-std., Fr 9–11, Hs 13	G. Kobro

Hauptstudium für Dolmetscher

Gemeinsprachliche Übersetzungsübungen Russisch-Deutsch, 4. Sem. 1-std., Mo 16–17, Hs H	P. Ellermeier
Einführung in das Konsekutivdolmetschen Russisch-Deutsch, 4. Sem. 1-std., n.V.	P. Ruppert
Einführung in das Abfassen schriftlicher Berichte, 4. Sem. 1-std., n.V.	P. Ruppert
Einführung in das Simultandolmetschen Russisch-Deutsch, 4. Sem. 1-std., n.V.	P. Ruppert

Mittelstufe II und Abschlußstufe

Konsekutivdolmetschen Russisch-Deutsch, 5.–6. Sem. 1-std., n.V.	P. Ruppert
Schriftliche Berichte, 5.–6. Sem. 1-std., n.V.	P. Ruppert
Simultandolmetschen Deutsch-Russisch, 5.–6. Sem. 1-std., n.V.	P. Ruppert
Landeskundliches Kolloquium, 5.–6. Sem. 2-std., Fr 9–11, Hs 13	G. Kobro

POLNISCH ALS ZWEITE SPRACHE

Vorlesung

Polnische Landeskunde
1-std., n.V. S. Heimerl

Kolloquium

Kolloquium zur Vorlesung „Polnische Landeskunde“
1-std., n.V. S. Heimerl

Übungen

Grundlehrgang
3-std., n.V. S. Heimerl

Einführung in die juristische Terminologie
1-std., n.V. S. Heimerl

Einführung in die Wirtschaftsterminologie
1-std., n.V. K. Ellermeier

Gemeinsprachliche Übersetzungsübungen Polnisch-Deutsch (mit
Anleitung zur Erarbeitung einer gemeinsprachlichen Terminologie-
kartei)
2-std., n.V. K. Ellermeier

Gemeinsprachliche Übersetzungsübungen Deutsch-Polnisch
2-std., n.V. S. Heimerl

Übersetzungsübungen mit Klausuren zur Fachsprache des Rechts
Deutsch-Polnisch und Polnisch-Deutsch,
2-std., n.V. S. Heimerl

Übersetzungsübungen Deutsch-Polnisch und Polnisch-Deutsch zur
Fachsprache der Wirtschaft (mit Klausuren)
2-std., n.V. K. Ellermeier

Gemeinsprachliche Übersetzungsübungen (Zeitungstexte) Deutsch-
Polnisch und Polnisch-Deutsch mit Klausuren
2-std., n.V. S. Heimerl

SERBOKROATISCH

Serbokroatisch für Fortgeschrittene
2-std., n.V. H.-J. Bäse

ARABISCHE SPRACHE

ARABISCH ALS ERSTE UND ZWEITE SPRACHE

Vorlesungen

Geschichte der Araber (IV), ab 1. Sem.
2-std., n.V. H.-R. Singer

Landeskunde der arabischen Staaten: Länder des fruchtbaren
Halbmondes, (II), ab 1. Sem.
1-std., n.V. H.-R. Singer

Einführung in die arabische Dialektologie (II)
2-std., n.V. H.-R. Singer

Tarīḥ an-nahda al-adabiya al-hadīṭa fi l-qarnain at-tāsiC cašar wal- ^C išrīn (obligatorisch) 1-std., n.V.	S.M. Rizk
Proseminar	
Übungen zur Einführung in die arabische Dialektologie 2-std., n.V.	H.-R. Singer
Hauptseminar	
Seminar für Kandidaten der Diplomübersetzerprüfung. Rolle der Übersetzung in die moderne arabische Sprache mit Besprechung veröffentlichter Übersetzungen 1-std., n.V.	S.M. Rizk
Übungen	
Einführung in die arabische Sprache der Gegenwart (II), 2. Sem. 4-std., n.V.	L. Kropfitch
Übungen im Sprachlabor für Anfänger, 2. Sem. 2-std., n.V.	S.M. Rizk
Schreib- und Diktatübungen für Anfänger, 2. Sem. 1-std., n.V.	S.M. Rizk
Konversationsübungen (II), 2. Sem. 1-std., n.V.	S.M. Rizk
Aufbaukurs. Übersetzungen mit grammatikalischen Analysen, Arabisch-Deutsch, 4. Sem. 4-std., n.V.	L. Kropfitch
Übersetzungsübungen Deutsch-Arabisch, 4. Sem., (leichtere Texte) 1-std., n.V.	S.M. Rizk
Konversationsübungen (obligatorisch), 4. Sem. 1-std., n.V.	S.M. Rizk
Aufsatzübungen, ab 6. Sem., (obligatorisch für Hauptfachstudenten) 1-std., n.V.	S.M. Rizk
Übungen zur arabischen Phraseologie und Stilistik, ab 5. Sem. 1-std., n.V.	S.M. Rizk
Einführung in das Ägyptisch-Arabisch (II), mit Übungen im Sprachlabor (Konversation) 6. Sem., 1-std., n.V.	S.M. Rizk
Ausgewählte Texte aus der modernen ägyptischen Literatur, ab 6. Sem. 1-std., n.V.	M. Forstner
Konversationsübungen, (obligatorisch), 6. Sem., 1-std., n.V.	S.M. Rizk
Übersetzungsübungen Arabisch-Deutsch (Wirtschaft) 8. Sem., (Examenskandidaten) 1-std., n.V.	L. Kropfitch
Übersetzungsübungen Arabisch-Deutsch (Recht) 8. Sem., (Examenskandidaten) 1-std., n.V.	M. Forstner
Übersetzungsübungen Arabisch-Deutsch, (allgemeine Texte) 8. Sem., (Examenskandidaten) 2-std., n.V.	L. Kropfitch
Übersetzungsübungen Deutsch-Arabisch, (Wirtschaft) 8. Sem., (Examenskandidaten) 1-std., n.V.	S.M. Rizk

Übersetzungsübungen Deutsch-Arabisch, (Recht) 8. Sem., (Examenskandidaten) 1-std., n.V.	S.M. Rizk
Nachrichtensendungen in arabischer Sprache (vom Tonband), (obligatorisch für Studenten des 7. Sem.), 1-std., n.V.	L. Kropfitsch
Übersetzungsübungen für arabische Studenten	
Übersetzungsübungen Arabisch-Deutsch, (allgemeine Texte) Unterstufe 1-std., n.V.	L. Kropfitsch
Übersetzungsübungen Deutsch-Arabisch, (allgemeine Texte) Unterstufe 1-std., n.V.	S.M. Rizk
Übersetzungsübungen Arabisch-Deutsch, (allgemeine Texte) Mittelstufe 1-std., n.V.	L. Kropfitsch
Übersetzungsübungen Arabisch-Deutsch, (Wirtschaft) Mittelstufe 1-std., n.V.	L. Kropfitsch
Übersetzungsübungen Arabisch-Deutsch (Recht) Mittelstufe 1-std., n.V.	M. Forstner
Übersetzungsübungen Deutsch-Arabisch, (allgemeine Texte) Mittelstufe 1-std., n.V.	S.M. Rizk
Übersetzungsübungen Deutsch-Arabisch, (Wirtschaft) Mittelstufe 1-std., n.V.	S.M. Rizk
Übersetzungsübungen Deutsch-Arabisch, (Recht) Mittelstufe 1-std., n.V.	S.M. Rizk
Übersetzungsübungen Arabisch-Deutsch, (allgemeine Texte) Examenskandidaten 1-std., n.V.	L. Kropfitsch
Übersetzungsübungen Arabisch-Deutsch, (Wirtschaft) Examenskandidaten 2-std., n.V.	L. Kropfitsch
Übersetzungsübungen Arabisch-Deutsch, (Recht) Examenskandidaten 1-std., n.V.	M. Forstner
Übersetzungsübungen Deutsch-Arabisch, (allgemeine Texte) Examenskandidaten 1-std., n.V.	S.M. Rizk

BÜROWIRTSCHAFTSLEHRE

Einführung in die doppelte Buchführung I: Verbuchen einfacherer Geschäftsvorfälle und Abschlüsse 2-std., Fr 15–16.30, Hs 13	H. Sattel
Terminologie, Sach- und Rechtsgrundlagen der Wirtschaftskorrespondenz, II: Texte im Außenhandel, mit Übungen an Diktiergeräten 2-std., Fr 12.30–14, Hs D	H. Sattel
Der Wirtschaftsteil von Tageszeitungen: Vergleich von wirtschafts- wissenschaftlichen Theorien und wirtschaftlicher Pragmatik 1-std., Mo 10–11, Hs D	H. Sattel

STENOGRAFIE

Intensivkurs der deutschen Kurzschrift für Anfänger 2-std., Mo, Mi 13–14, Hs C	H.-J. Bäse
Deutsche Stenografie, II. Ausbildungsstufe (Fortbildung I), mit Diktatübungen nach Tonband 2-std., Di 13–14, Do 13.30–14.15, Hs D	H.-J. Bäse
Deutsche Stenografie, IV. Ausbildungsstufe (Praxis der Verkehrs- schrift), mit Diktatübungen nach Tonband 2-std., n.V.	H.-J. Bäse
Deutsche Stenografie, VI. Ausbildungsstufe (Eilschrift II), mit Diktat- übungen nach Tonband 1-std., n.V.	H. Sattel
Deutsche Stenografie, VIII. Ausbildungsstufe (Praxis der Eilschrift), mit Diktatübungen nach Tonband (Ziel 160 – 180 Silben) 1-std., n.V.	H. Sattel
Deutsche Stenografie, Redeschrift 2-std., n.V.	H.-J. Bäse
Englische Stenografie, I. Ausbildungsstufe (Einführung an Texten der Wirtschaftskorrespondenz) 1-std., Di 14–15, Hs 13	H.-J. Bäse
Englische Stenografie, III. Ausbildungsstufe (Ziel 80 – 100 Silben, Texte der Wirtschaftskorrespondenz) 1-std., n.V.	H.-J. Bäse
Französische Stenografie, I. Ausbildungsstufe (Einführung an Texten der Wirtschaftskorrespondenz) 1-std., Mo 12–13, Hs C	H. Sattel
Spanische Stenografie, I. Ausbildungsstufe (Einführung an Texten der Wirtschaftskorrespondenz) 1-std., n.V.	H. Sattel

MASCHINENSCHREIBEN

Vorlesungen

Normung des Maschinenschreibens und der Schreibmaschine, II 1-std., n.V.	H.-J. Bäse
Didaktik und Methodik des Maschinenschreibunterrichts, III: Lernziel- und Lerninhalteplanung 1-std., n.V.	H. Sattel

Übungen

Maschinenschreiben für Anfänger, in drei Gruppen, (Voranmeldung erforderlich)		
Gruppe A: Mo 9.30–10.15	jeweils Maschinenschreibsaal	T. Wegner
Gruppe B: Mo 11–12,		T. Wegner
Gruppe C: Fr 14–15,		H. Sattel
Maschinenschreiben für weniger Fortgeschrittene, in zwei Gruppen (Voranmeldung erforderlich)		
Gruppe A: Mo 10–11,	jeweils Maschinenschreibsaal	T. Wegner
Gruppe B: Fr 11–12,		H. Sattel
Maschinenschreiben für weiter Fortgeschrittene		T. Wegner
1-std., Mo 12–12.45,	Maschinenschreibsaal	
Praxis des Maschinenschreibens: Übungen zur Erhöhung der Schreib- sicherheit und -schnelligkeit		H.-J. Bäse
1-std., Di 18–19,	Maschinenschreibsaal	

24. Fachbereich Kunsterziehung

Anschrift: 65 Mainz, Postfach 39 80, Am Taubertsberg 6

Dekan: Prof. H. Volz (geschäftsführend), Sprechzeit: Mi 10–12, Am Taubertsberg 6, Raum 136,
Tel. 39/34 60

Dekanat: Gertraud Kretzler, Sprechzeiten: Mo–Fr 7.30–12.30, Am Taubertsberg 6, Raum 136,
Tel. 39/34 60

Informationen für Studierende

STUDIENFACH: Kunsterziehung

STUDIENABSCHLUSSMÖGLICHKEITEN

Staatsprüfung für das Lehramt an Realschulen; Staatsprüfung für das Lehramt an Gymnasien.

ZULASSUNGSBESCHRÄNKUNGEN

Voraussichtlich können bis zum SS 1976 keine Neuzulassungen erfolgen.

FACHBEREICHSBIBLIOTHEK

Am Taubertsberg 6, Raum 126, Öffnungszeiten: Mo–Do, 9.30–12, 14–17.45, Fr 9.30–12.30

STUDIENBERATUNG

Lehramt an Gymnasien: Do 13–14, R 121

Lehramt an Realschulen: Mo 15–16, R 019

STUDIENPLAN

Studienplan für das Fach Kunsterziehung für das Lehramt an Gymnasien und an Realschulen
(in Bearbeitung).

PRÜFUNGSORDNUNGEN, PRÜFUNGSÄMTER

Lehramt an Gymnasien

Prüfungsordnung: „Ordnung der Künstlerischen Prüfung für das Lehramt an Gymnasien“ von 1949; neue Prüfungsordnung ist in Vorbereitung.

Lehramt an Realschulen

Prüfungsordnung: „Ordnung der Fachwissenschaftlichen Prüfung für das Lehramt an Realschulen in Rheinland-Pfalz“, veröffentlicht im Amtsblatt des Kultusministeriums Rheinland-Pfalz, Nr. 19/66, Seite 419 (vergriffen; eine neue Prüfungsordnung ist in Vorbereitung).

Prüfungsausschuss: Landesprüfungsausschuss für das Lehramt an Schulen in Rheinland-Pfalz –
Abt. VII des Kultusministeriums Rheinland-Pfalz

Präsident: Ministerialdirigent Dr. LESSING

Sprechzeiten in der Universität: SB II Zi. 03–342, Mi 9–11, Tel. 39/28 00/01

Sprechzeiten im Kultusministerium: Di, Fr 9–12, Zi 316, Tel. 16/45 25 und 45 26

Stellvertretender Prüfungsvorsitzender: Prof. H. v. Saalfeld,
65 Mainz, Am Taubertsberg 6, R. 121, Do 13–14

Wissenschaftliche Prüfung für das Lehramt an Gymnasien:

Ministerialrat SAFFERLING

Sprechzeiten in der Universität: SB II Zi. 03-342, Mi 9–11, Tel. 39/28 02

Sprechzeiten im Kultusministerium: Di, Fr 9–12, Zi. 321, Tel. 16/45 30

Frau SCHERLENZKY

Sprechzeiten in der Universität: SB II, Zi. 03-341, Tel. 39/28 02, Mi 9–11

Mo, Di, Mi, Fr 10–12

Fachwissenschaftliche Prüfung für das Lehramt an Realschulen:

Ministerialrat MÖLLER

Sprechzeiten in der Universität: SB II, Zi. 03-342, Tel. 39/28 02

Sprechzeiten im Kultusministerium: Di, Fr 9–12, Zi 307, Tel. 16/45 29

Frau Gertrud MÜLLER

Sprechzeiten in der Universität: SB II, Zi. 03-333, Tel. 39/28 04, Di–Fr 10–12

Wissenschaftliche Einrichtungen

Integrierte wissenschaftliche Einrichtungen ohne eigene Leitung und ohne eigene Verwaltung.

Kunst- und Werkerziehung

Professoren: D. Brembs (Zeichnen, Grafik), Tel. 39/34 67, P. P. Etz (Malerei, Glas, Mosaik), Tel. 39/34 62, Irmgard Haccius (Grafik, Propädeutik), Tel. 39/34 67, Isolde Hilgner (Textil), Tel. 39/34 63, Fr. Jordan (Grafik), G. König (Kunstdidaktik), Tel. 39/34 61, G. Lambert (Kunsterziehungslehre), Frz. Müller (Schrift), Tel. 39/34 64, H. von Saalfeld (Zeichnen), Tel. 39/34 62, H. Volz (Plastik), Tel. 39/34 60

Künstlerische Mitarbeiter: Anneliese Braunmüller (Keramik), Tel. 39/34 68, B. Engert (Malen), Tel. 39/34 65, H. Hemrich (Plastik), Tel. 39/34 68, K. Menzel (Graphik/Siebdruck), H. Starke (Holz), Tel. 39/34 66, K. Weber (Film/Fernsehen), Tel. 39/34 65

Textiles Gestalten

Professor: Margarete Schmidtman, Tel. 39/34 63

Fachbereichsbibliothek: Dipl.-Bibliothekarin Ursula Tirocke, Tel. 39/34 64

Personalfall

(Die Sprechstunden finden, sofern nicht anders angegeben, im Anschluß an die Vorlesung statt).

PROFESSOREN

BREMBS, Dieter, Zeichnen, Graphik,
6201 Wallau, Erbacher Straße 2, Tel. (0 61 22) 39 98

ETZ, Peter Paul, Malerei, Glas, Mosaik,
65 Mainz, Weidmannstraße 38, Tel. 2 73 77

HACCIUS, Irmgard, Graphik, Propädeutik,
65 Mainz, Dijonstraße 57, Tel. 38 37 09

HILGNER, Isolde, Textil,
65 Mainz-Gonsenheim, Friedrichstraße 29, Tel. 4 32 62

- JORDAN, Friedrich, Graphik,
6504 Oppenheim, Gaustraße 6, Tel. (0 61 33) 36 38
- KÖNIG, Günter, Malerei, Kunsterziehungslehre,
65 Mainz, Niklas-Vogt-Straße 19, Tel. 2 83 98
- LAMBERT, Gregor, Kunsterziehungslehre,
65 Mainz-Bretzenheim, Bebelstraße 26
- MÜLLER, Franz, Schrift,
62 Wiesbaden-Schierstein, Bert-Brecht-Straße 49, Tel. (0 61 21) 2 51 54
- V. SAALFELD, Hermann, Zeichnen
6507 Ingelheim, Hinter der langen Mauer 2, Tel. (0 61 32) 27 55
- SCHMIDTMANN, Margarete, Textiles Gestalten,
65 Mainz, Am Fort Elisabeth 7, Tel. 5 22 14
- VOLZ, Hermann, Plastik,
65 Mainz-Bretzenheim, Am Eselsweg 49, Tel. 3 49 17

KÜNSTLERISCHE MITARBEITER

- BRAUNMÜLLER, Anneliese, Keramik,
62 Wiesbaden, Richard-Wagner-Straße 99, Tel. (0 61 21) 52 56 41
- ENGERT, Bernhard, Malen,
62 Wiesbaden, Berliner Straße 35, Tel. (0 61 21) 7 46 37
- HEMRICH, Heinz, Plastik,
65 Mainz-Hechtsheim, Am Muckenberg 7, Tel. 5 94 87
- MENZEL, Klaus, Graphik/Siebdruck,
62 Wiesbaden, Seerobenstraße 14, Tel. (0 61 21) 4 81 65
- STARKE, Helmut, Holz,
65 Mainz-Bretzenheim, Am Eselsweg 65, Tel. 3 49 39
- WEBER, Kurt, Film/Fernsehen,
6050 Offenbach/M., Waldstraße 146, Tel. (06 11) 85 32 49

LEHRBEAUFTRAGTE

- FANSA, Mamduh, Dr.-Ing., Informationsästhetik,
65 Mainz-Hechtsheim, Am Hechenberg 5, Tel. 5 02 33
- FEUCHTINGER, H.W., Kunsterziehungslehre,
62 Wiesbaden, An der Ringkirche 9
- GRÖGER, Claus, Papier,
5455 Rengsdorf, Am Tennisplatz 1
- HEID, Jürgen, Metall,
675 Kaiserlautern, Hermann-Hesse-Straße 26, Tel. (06 31) 1 07 87
- HEYSE, Ekkehardt, Kunsterziehungslehre,
6368 Bad Vilbel, Über dem Weiher 20
- HUPPERT, Erwin W., Metall,
65 Mainz-Finthen, Sauerbruchstraße 13
- JAHN, Reinhard, Holz,
609 Rüsselsheim, Im Langsee 8a, Tel. (0 61 42) 5 80 04
- KAUFMANN, Hans, Typographie,
6502 Mainz-Kostheim, Kieskaut 8, Tel. (95) 35 14
- KEMEN, Karl-Ludwig, Kunsterziehungslehre,
65 Mainz-Bretzenheim, Hinter der Kapelle 24, Tel. 3 37 29

- KETTENRING**, Rainer,
675 Kaiserslautern, Pariser Straße 51
- LÖRINCZ**, Peter, Zeichnen,
6239 Eppstein, An der Hohl 7, Tel. (0 61 98) 80 93
- PETERMANN**, Reinhold, Technologie der Plastik, Abendakt,
65 Mainz-Finthen, An der Steig 2, Tel. 4 05 28
- STARK**, Gustl, Malerei, Abendakt,
65 Mainz, Kaiser-Wilhelm-Ring 73, Tel. 6 19 76
- STOKES**, Pamela, Schrift,
65 Mainz-Gonsenheim, Kehlweg 17, Tel. 9 01 18
- URANOWSKI**, Jochen, Kunsterziehungslehre,
62 Wiesbaden, Weinbergstraße 16, Tel. (0 61 21) 52 93 02
- WELPE**, Ingelore, Psychologie,
65 Mainz, Am Taubertsberg 4, Tel. 38 37 73

Lehrveranstaltungen

KÜNSTLERISCH-PRAKTISCHE FÄCHER

MALEN

- | | | |
|--|----------|-----------|
| Malen (Einführungsübung)
Mo 9–12, 14–16, | R 25 | G. Stark |
| Malen (Weiterführende Übung)
Di 9–12, 14–16, | R 25 | G. Stark |
| Arbeitsgruppe zum Theorie-Praxis-Problem künstlerischer Äußerungen
Di 8.15–10.30, 10.45–13, | R 19 | P.P. Etz |
| Malen (Weiterführende Übung), Bildgestaltung unter Berücksichtigung der wesentlichen Bildtechniken
Mi 9–15, | R 25 | B. Engert |
| Einführung: Grundlagen der Malerei
Do 9–12, 13–16, | R 25, 19 | B. Engert |
| Weiterführendes Malen und Malerei nach erarbeiteten Gruppenthemen
Fr 9–12, 13–16, | R 25, 19 | B. Engert |

ZEICHNEN

- | | | |
|--|-------|----------------|
| Sachzeichnen und Perspektive (Einführungsübung)
Mo 9–12, 13–16, | R 125 | H. v. Saalfeld |
| Figürliches Zeichnen und Tierzeichnen
Mi 9–12, 13–16, | R 125 | H. v. Saalfeld |
| Die erklärende Darstellung
Mi 9–12, | R 023 | D. Brembs |
| Farbübertragende Geräte
Mi 13–16, | R 023 | D. Brembs |
| Landschaft und Architektur
Do 9–12, 13–16, | R 125 | H. v. Saalfeld |
| Besprechung stud. Arbeiten (Einführung)
Do 9–12, | R 200 | D. Brembs |
| Struktur der Zeichnung
Do 13–16, | R 200 | D. Brembs |

Landschaftszeichnung (Einführungsübung) Fr 9–15, R 023	D. Brems
Einführung in die Darstellung situationsgebundener Figürlichkeit Fr 9–16, R 125	P. Lörincz
PLASTIK	
Weiterführende Übung Plastik Mo 9–12, 13–16, R 01/037	H. Hemrich
Plastik (Einführungsübung) Di 9–12, 13–16, R 01	H. Volz
Plastik (Einführungsübung) Mi 9–15, R 01/037	H. Hemrich
Aktmodellieren, Relief, Vollplastik Do 9–12, 13–16, R 01/037	H. Hemrich
Weiterführende Übung Plastik Fr 9–12, 13–16, R 01	H. Volz
Technologie der Plastik: Aufbau plastischer Objekte in Ton, Gips oder Kunstharz. Einführung in das moderne Abgußverfahren Sa 8–13, R 01	R. Petermann
GRAPHIK	
Druckgraphik (Einführungsübung) Mo 9–12, 14–17, R 10, 11, 12	F. Jordan
Druckgraphik (Einführungsübung) Mo 9–12, 13–16, R 12	K. Menzel
Hochdruck I Di 9–12, 13–16, R 023	I. Haccius
Druckgraphik für Fortgeschrittene Di 9–12, 13–16, R 10, 11, 12	F. Jordan
Druckgraphik für Fortgeschrittene Mi 9–12, 13–16, R 10, 11, 12	F. Jordan
Siebdruck (Einführungsübung) Do 9–12, 13–16, R 13, 14	K. Menzel
Siebdruck für Fortgeschrittene Fr 9–12, 13–16, R 13, 14	K. Menzel
ABENDAKT	
Aktzeichnen Mo 19.30–21.30, R 125	G. Stark
Aktzeichnen Fr 19.30–21.30, R 125	R. Petermann
SCHRIFT	
Kurs III (nur für Teilnehmer die Kurs I und II absolviert haben und Leistungsfach) Schrift und Plakat Mo 9–12, 13–16, R 104, 103	F. Müller H. Kaufmann
Kurs II (nur für Teilnehmer die Kurs I absolviert haben und Leistungsfach) Variationen von Form und Ausdruck der Schrift durch graphische Techniken und Schreibspuren Di 9–12, 13–16, R 103, 104	F. Müller P. Stokes H. Kaufmann
Kurs I (nur für Erstbelegungen und Leistungsfach) Schrift als Lehrgegenstand im Kunstunterricht. Elementarübungen und Basisinformation Mi 8.30–12, 13–15.30, R 104, 103	F. Müller P. Stokes

FILM, FERNSEHEN

Einführungskurs	K. Weber
a) Abriß der Filmgeschichte	
b) Struktur des Films	
c) Kompendium des technischen Sachwissens	
Di 9.30–12.30, 13.30–16.30, R 26	
Grundkurs I	K. Weber
a) Die Dramaturgie und der Konflikt im Filmwerk	
b) Technologie des Film- und Fernsehproduktes	
Mi 9.30–12.30, 13.30–16.30, R 26	
Kurs für Fortgeschrittene	K. Weber
a) Ausgewählte Montageprobleme	
b) Licht in Film und Fernsehen	
Do 9.30–12.30, 13.30–16.30, R 26	

HOLZ

Weiterführende Übung Holzplastik und Holzdesign	H. Starke
Mo 9–12, 13–16, R 031/032	
Holzplastik (Einführungsübung)	R. Jahn
Mi 9–12, 13–16, R 031	
Weiterführende Übung Holzplastik und Holzdesign	H. Starke
Do 9–12, 13–16, R 031/032	
Weiterführende Übung Holzplastik und Holzdesign	H. Starke
Fr 9–12, 13–16, R 031/032	

METALL

Metall (Einführungsübung)	J. Heid
Di 9–12, 13–16, R 29, 30	
Fachtheoretische und praktische Übung in Email, Metallplastik, Metallobjekte und Bildguß	E.W. Huppert
Do 9–12, 14–17, R 24, 25, 29, 30	

KERAMIK

Praktische künstlerische Lehrveranstaltung	A. Braunnüller
Mo 9–12, 13–16, R 08	
Keramik (Einführungsübung)	A. Braunnüller
Mi 9–12, 13–16, R 08	
Praktische künstlerische Lehrveranstaltung	A. Braunnüller
Do 9–12, 13–16, R 08	

TEXTIL

Fortgeschrittene: Freie Arbeit, Themen, Material und Technik nach Wahl	I. Hilgner
Mo 8–12, 14–16, R 110, 111, 112	
Einführung: Praktische und theoretische Unterweisungen, Gestaltungsübungen, Technologie, Farb- und Formprobleme und -zusammenhänge, Bezüge zum Schulbereich. Fortgeschrittene: Siehe Montag	I. Hilgner
Di 8–12, 14–16, R 110, 111, 112	
Einführung: Siehe Dienstag	I. Hilgner
Fortgeschrittene: Siehe Montag	
Do 8–12, 14–16, R 110, 111, 112	

GLASMALEREI

Entwurf und Ausführung von Fenstern in verschiedenen Techniken und von Glasobjekten (nur für Fortgeschrittene)	P.P. Etz
Mo 8.15–10.30, 10.45–13, R 101	

Versuche nichtkonventioneller Anwendung von Glasmaterialien, Glasobjekte, kinetische Objekte u.a. (nur für Fortgeschrittene) Di 8.15–10.30, 10.45–13, R 101	P.P. Etz
Konventionelle Techniken des Glasfensters. Übungen im Kopieren von Teilen historischer Glasfenster. Betrachtung zeitgenössischer und historischer Glasfenster (auch als Einführungsübung) Mi 8.15–10.30, 10.45–13, R 101	P.P. Etz
MOSAİK	
Konventionelle Techniken des Mosaiks. Betrachtung zeitgenössischer und historischer Arbeiten. Übungen im Kopieren (auch als Einführungsübung) Mo 8.15–10.30, 10.45–13, R 102	P.P. Etz
Übungen zur Erweiterung der Anwendungsbereiche des Mosaiks (nur für Fortgeschrittene) Di 8.15–10.30, 10.45–13, R 102	P.P. Etz
Übung in thematischer Bindung als Ausgangspunkt zu vergleichender Betrachtung (nur für Fortgeschrittene) Mi 8.15–10.30, 10.45–13, R 102	P.P. Etz
PAPIER, PAPPE, KUNSTSTOFFFOLIE	
Übung für Anfänger und Fortgeschrittene Mo 9–12, 13–16, R 14	C. Gröger
TEXTILES GESTALTEN	
a) Klassische und moderne industrielle Ausrüstungsverfahren für Gewebe und Gewirke. Materialanalysen. (Seminar)	M. Schmidtman
b) Textile Flächengestaltungen nach vom Dozenten gestellten Aufgabengebieten. (Übung) (obligatorisch für Prüf.-Kand.) Mi 9–12, 13–16, R 118, 119	
a) Gewinnung textiler Ausgangsmaterialien und ihre Verarbeitung zu Garnen, Geweben, Gewirken in der Industrieproduktion. (Seminar)	M. Schmidtman
b) Fadentechniken für Linie und Fläche. Fadengestaltungsarbeiten (Tiere, Puppen) als Spielzeug. (Übung) Do 9–12, 13–16, R 118	
a) Raumschmückende Textilien in verschiedenen Stilepochen. Technische Herstellungsmöglichkeiten einst und jetzt. (Seminar)	M. Schmidtman
b) Möglichkeiten der Flächenveränderung durch Faden und Nadel von Hand und Maschine (Sticken). (Übung) Fr 9–12, 13–16, R 118	
KUNSTDIDAKTIK, DIDAKTIK DER VISUELLEN KOMMUNIKATION, UNTERRICHTSPLANUNG	
Vorlesungen, Seminare und Übungen	
Funktionen der Kunst von der Renaissance bis zur Moderne II Mo 15–18.15, O.n.V.	E. Heyse
Colloquium für Examenkandidaten Mo 16.30–18, O.n.V.	G. König
Kreativität und Kunstunterricht Di 16.30–18, O.n.V.	G. König
Methoden der Bildbetrachtung Mi 17–18.30, O.n.V.	G. Lambert
Kreative Prozesse – Lehr- und Lernprozesse Do 14–15.30, O.n.V.	G. König

Kreativitätsfaktoren Do 16.30–18,	O.n.V.	G. König
Methoden der Bildbetrachtung Fr 16.15 -17.45,	O.n.V.	G. Lambert
Aspekte der lernzielorientierten Unterrichtsplanung im Fach BK an den Gymnasien Do 16.15–17.45,	O.n.V.	R. Kettenring
Übungen zur lernzielorientierten Unterrichtsplanung im Fach BK an den Gymnasien Do 18–19.30,	O.n.V.	R. Kettenring
Colloquium für Examenskandidaten Z.u.O.n.V.		G. Lambert

INFORMATIONSTHEORIE UND ÄSTHETIK

Aspekte und Dimensionen der Ästhetik Fr 14–15.30	O.n.V.	M. Fansa
Computer Graphik Fr 15.45–17.15,	O.n.V.	M. Fansa

ENTWICKLUNGSPSYCHOLOGIE

Spezielle Entwicklungspsychologie des Jugendalters Di 16–17.45,	O.n.V.	I. Welpé
--	--------	----------

PROPÄDEUTIK

Studienberatung für das Lehramt an Realschulen Mo 15 -16,	R 019	I. Haccius
Propädeutisches Seminar, Vorlesungen mit Übungen Do 9–12, 13–16,	R 023	I. Haccius
Anleitung zum künstlerischen Arbeiten und Einzelkorrektur Z.u.O.n.V.		I. Haccius

45 / f r y

Der Sonntags-Spaziergang.

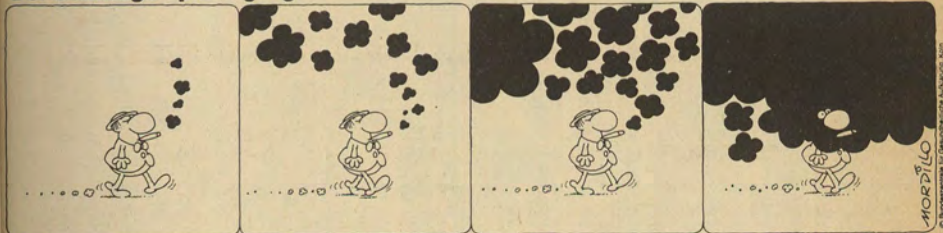

Jeden Sonntag... ...geh' ich raus in die Natur. Schließlich muß man ja mal... ...so richtig frei durchatmen.

25. Fachbereich Musikerziehung

Anschrift: 65 Mainz, Postfach 3980, Binger Straße 26

Dekan: Prof. Dr. Georg Toussaint, Sprechzeiten: nach Vereinbarung, Binger Straße 26, Zi 21, Tel. 39/23 38

Dekanat: Anneliese Vogt, Sprechzeiten: Mo–Fr 9–12, Binger Straße 26, Zi 22, Tel. 2 40 91, 39/23 38

Informationen für Studierende

STUDIENFÄCHER UND -ABSCHLUSSMÖGLICHKEITEN

Schulmusik: Staatsprüfung für das Lehramt an Realschulen; Staatsprüfung für das Lehramt an Gymnasien.

Katholische Kirchenmusik, Privatmusik, Chorleitung: Staatsexamen (außer Lehramt).

FACHBEREICHSBIBLIOTHEK

Binger Straße 26, I. Stock, Öffnungszeiten: Mo, Di 8.30–16, Mi 8.30–19, Do 8.30–16, Fr 8.30–13.

STUDIENBERATUNG

Mo–Fr 9–12, Binger Straße 26, Dekanat

STUDIENPLAN

Studienplan für das Fach Musikerziehung (in Bearbeitung)

PRÜFUNGSORDNUNGEN, PRÜFUNGSÄMTER UND -AUSSCHÜSSE

Lehramt an Gymnasien

„Studienordnung und Ordnung der Prüfung für das Künstlerische Lehramt an Höheren Schulen im Lande Rheinland-Pfalz“, veröffentlicht im „Amtsblatt des Kultusministeriums Rheinland-Pfalz“ Nr. 22 vom 25.10.1949, S. 212 ff; zu beziehen vom Verlag Emil Sommer, 6718 Grünstadt/Pfalz oder über den Buchhandel (eine neue Prüfungsordnung ist in Vorbereitung).

Lehramt an Realschulen

Prüfungsordnung: „Ordnung der Fachwissenschaftlichen Prüfung für das Lehramt an Realschulen in Rheinland-Pfalz“, veröffentlicht im „Amtsblatt des Kultusministeriums Rheinland-Pfalz“, Nr. 19/66, Seite 419 (vergriffen; eine neue Prüfungsordnung ist in Vorbereitung). „Landesverordnung über die Prüfung von Volksschullehrern für das Lehramt an Realschulen“. Vom 16.10.1965; veröffentlicht im „Amtsblatt des Kultusministeriums Rheinland-Pfalz“, 1967, S 360 ff.

Prüfungsamt: Landesprüfungsamt für das Lehramt an Schulen in Rheinland-Pfalz – Abt. VII des Kultusministeriums Rheinland-Pfalz

Präsident: Ministerialdirigent Dr. LESSING

Sprechzeiten in der Universität: SB II, Zi. 03–342, Mi 9–11, Tel. 39/28 00/01

Sprechzeiten im Kultusministerium: Di, Fr 9–12, Zi 316, Tel. 16/45 25 und 45 26

Stellvertretender Vorsitzender: Prof. Dr. G. Toussaint, 26. Fachbereich Musikerziehung, Binger Straße 26, Sprechzeiten: nach Vereinbarung

Wissenschaftliche Prüfung für das Lehramt an Gymnasien:

Ministerialrat SAFFERLING

Sprechzeiten in der Universität: SB II, Zi. 03-342, Mi 9–11, Tel. 39/28 02

Sprechzeiten im Kultusministerium: Di, Fr 9–12, Zi. 321, Tel. 16/45 30

Frau SCHERLENZKY

Sprechzeiten in der Universität: SB II, Zi. 03-341, Tel. 39/28 05

Mo, Di, Mi, Fr 10–12

Fachwissenschaftliche Prüfung für das Lehramt an Realschulen:

Ministerialrat MÖLLER

Sprechzeiten in der Universität: SB II, Zi. 03-342, Tel. 39/28 02, Mi 9–11

Sprechzeiten im Kultusministerium: Di, Fr 9–12, Zi. 307, Tel. 16/45 29

Frau Getrud MÜLLER

Sprechzeiten in der Universität: SB II, Zi. 03-333, Tel. 39/28 04, Di–Fr 10–12

Staatsexamen (außer Lehramt)

a) **Prüfungsordnung für Privatmusiklehrer**; veröffentlicht im „Amtsblatt des Kultusministeriums Rheinland-Pfalz“, vom 25.1.1952, Seite 10 ff. und vom 28.8.1962, Seite 401 (eine neue Prüfungsordnung ist in Vorbereitung).

b) **Prüfungsordnung für Katholische Kirchenmusik**; veröffentlicht im „Amtsblatt des Kultusministeriums Rheinland-Pfalz“, Nr. 27 vom 18.12.1964, Seite 438 ff. (neue Prüfungsordnung ist in Vorbereitung).

c) **Prüfungsordnung für Chorleiter**; veröffentlicht im „Amtsblatt des Kultusministeriums Rheinland-Pfalz“, Nr. 13, 8.7.1960, Seite 143 ff.

Prüfungsausschuß

Vorsitz: Kultusministerium Rheinland-Pfalz

Stellvertretender Vorsitzender: Prof. Dr. Georg Toussaint

Geschäftsstelle: Fachbereich Musikerziehung, Binger Straße 26, Sprechzeiten: nach Vereinbarung

EINFÜHRUNGSVERANSTALTUNG ZU BEGINN DES SEMESTERS

Mi, 21.4.1976, 11 Uhr, Binger Straße 26, Saal, 1. Stock.

Wissenschaftliche Einrichtungen

Institut für Schulmusik

Leiter: Prof. Dr. G. Toussaint

Institut für Privatmusik

Leiter: Prof. K. Börner

Institut für Katholische Kirchenmusik

Leiter: Prof. P.A. Stadtmüller

Institut für Chorleiter

Leiter: Prof. W. Fusan

Personalteil

(Die Sprechstunden finden, sofern nicht anders angegeben, im Anschluß an die Vorlesung statt.)

PROFESSOREN

- BAMBERGER, Francis, Klavier,
6229 Schlangenbad 5, Am Teehaus 1, Tel. (0 61 29) 22 34
- BÖRNER, Klaus, Klavier, Pädagogik,
404 Neuß, Nibelungenstraße 38, Tel. (0 21 01) 54 25 36
- FUSSAN, Werner, Tonsatz,
65 Mainz-Gonsenheim, Nerotalstraße 37, Tel. 4 14 94
- GIESBERT, Liesel, Gesang und Sprecherziehung,
65 Mainz, Freiherr-vom-Stein-Straße 14, Tel. 5 68 44
- KÖHLER, Friedemann, Tonsatz,
666 Zweibrücken, Wolfangelstraße 2, Tel. (0 63 32) 4 38 48
- SCHMIDT, Wolfgang, Dr. phil., Didaktik,
65 Mainz, Mörikestraße 29, Tel. 3 17 32
- SEIDEL, Elmar, Dr. phil., Tonsatz, Werkanalyse,
65 Mainz-Mombach, Westring 251, Tel. 68 27 56
- STADTMÜLLER, Peter Alexander, Orgel, Kirchenmusik,
6501 Nieder-Olm, Dautenbornstraße 5, Tel. (0 61 36) 21 25
- TOUSSAINT, Georg, Dr. phil., Musikgeschichte, Generalbaß und Partiturspiel,
Medientechnik,
65 Mainz 41, Hinter der Kirche 30, Tel. (0 61 36) 59 80
- VOLK, Eberhard, Dirigieren, Gehörbildung,
65 Mainz-Bretzenheim, Hinter der Kapelle 17, Tel. 3 45 65
- WOLLITZ, Eduard, Gesang und Sprecherziehung,
6271 Engenhahn, Kranichweg 39, Tel. (0 61 28) 82 73

KÜNSTLERISCHE MITARBEITER

- BRÜHL, Karl Wilhelm, Tonsatz, Gehörbildung,
62 Wiesbaden, Irenenstraße 24, Tel. (0 61 21) 56 24 87
- FEHRINGER, Franz, Gesang und Sprecherziehung,
6901 Nußloch, Im Grein, Tel. (0 62 24) 1 24 62
- FLÖSSNER, Gerda, Klavier,
62 Wiesbaden, Hedwigstraße 10, Tel. (0 61 21) 56 36 31
- HOIGT, Anton, Violoncello,
62 Wiesbaden, Taunusstraße 9, Tel. (0 61 21) 52 02 60
- HOSS, Egon, Gesang und Sprecherziehung,
65 Mainz, Hegelstraße 45, Tel. 3 19 96
- JEKÉLI, Lotte, Klavier,
62 Wiesbaden, Wilhelminenstraße 24a, Tel. (0 61 21) 52 55 75
- KEHM-LEBER, Annemarie, Gesang und Sprecherziehung,
65 Mainz-Lerchenberg, Rubensallee 61re., Tel. 7 23 40
- LEVY, Hans, Klavier,
65 Mainz, Schneckenburger Straße 1, Tel. 5 21 57
- LIEBL, Karl, Gesang und Sprecherziehung,
62 Wiesbaden-Sonnenberg, Adalbert-Stifter-Straße 3, Tel. (0 61 21) 54 13 28

- LIERTZ, Gisela, Klavier,
6229 Walluf, Mühlstraße 37, Tel. (0 61 23) 7 24 56
- MUELLER, Renate, Blockflöte,
6 Frankfurt, Wolfgangstraße 29, Tel. (06 11) 59 63 93
- WEHNERT, Wolfram, Chor- und Orchesterleitung, Gehörbildung,
6238 Hofheim, Altkönigstraße 11, Tel. (0 61 92) 2 23 42

LEHRBEAUFTRAGTE

(Sprechstunden: jeweils nach Vereinbarung)

- ARNOLD, Wolfgang, Klavier,
8702 Rimpfing, Ringstraße 18, Tel. (0 93 65) 97 27
- BALLEK, Daniela, Klavier,
62 Wiesbaden, Oestricher Straße 20, Tel. (0 61 21) 44 40 03
- BIEBER, Joachim-Friedrich, Posaune,
65 Mainz, Am Fort Elisabeth 17/IV, Tel. 57 80 04
- DESCH, Rudolf, Chorleitung, Programmgestaltung,
6553 Sobornheim, Nahestraße 44, Tel. (0 67 51) 22 65
- FINK, Claus, Kontrabaß, Kammermusik,
6204 Taunusstein 22, Anton-Günter-Straße 4, Tel. (0 61 28) 52 94
- GÖRING, Rudolf, Klarinette,
65 Mainz, Kantstraße 55, Tel. 3 16 34
- HERGERT-KOLTER, Lore, Klavier,
65 Mainz, Leibnizstraße 52, Tel. 67 48 63
- JUSTEN, Heinrich, Gitarre,
6501 Bodenheim, Lörzweiler Weg 11, Tel. (0 61 35) 21 76
- KRÄMER, Leo, Orgel,
672 Speyer, Am Woogbach 22, Tel. (0 62 32) 7 57 11
- LANG, Ilse Renate, Klavier,
62 Wiesbaden, Alexandrastraße 10, Tel. (0 61 21) 81 24 42
- LUNG, Helmut, Violine,
62 Wiesbaden, Emser Straße 63, Tel. (0 61 21) 44 21 46
- MACHATA, Siegfried, Horn,
6 Frankfurt 1, Fichtestraße 18, Tel. (06 11) 49 52 76
- MARX, Wolfgang, Klarinette,
61 Darmstadt, Moosbergstraße 97, Tel. (0 61 51) 6 39 10
- MAUTSCHKA, Georg, Professor, Musikerziehung,
65 Mainz-Weisenau, Chattenstraße 48, Tel. 8 54 12
- MISSKE, Gerhard, Gesang und Sprecherziehung,
6228 Eltville, Wallufer Straße 23, Tel. (0 61 23) 35 49
- MÜLLER, Karl-Josef, Dr. phil., Tonsatz, Neue Musik,
65 Mainz, Berliner Straße 29, Tel. 5 19 27
- MÜNTEL, Günter, Oboe,
65 Mainz-Finthen, Kakteenweg 20, Tel. 9 93 93
- NIESS, Gerhard, Klavier,
65 Mainz 31, Liebermannstraße 27, Tel. 7 13 20
- NIKLAUS, Hans, Direktor des Bischöflichen Instituts für Kirchenmusik, Liturgik, Hymnologie,
Glaubenskunde,
65 Mainz, Am Fort Elisabeth 1, Tel. 2 72 30

- PAPKE, Dirk-Rainer, Tonsatz,
65 Mainz, Hegelstraße 42, Tel. 3 14 61
- PEINEMANN, Robert, Violine,
65 Mainz-Mombach, Westring 12, Tel. 68 38 23
- PESCHKE, Werner, Querflöte,
6 Frankfurt, Adickesallee 47, Tel. (06 11) 59 19 30
- POHLERS, Klaus, Querflöte,
65 Mainz, Albinstraße 17, Tel. 2 99 13
- SCARBATA, Walter, Violine,
62 Wiesbaden-Dotzheim, Greifstraße 19, Tel. (0 61 21) 46 65 39
- SCHAMSCHULA, Wolfgang, Klavier,
6106 Erzhäusen, Elbestraße 73, Tel. (0 61 50) 74 55
- SCHEIT, Günter, Studienrat, Klavier,
6501 Zornheim, Fasanenstraße 26, Tel. (0 61 36) 60 65
- SCHULDT, Günter, Fagott,
65 Mainz-Bretzenheim, Karl-Zörgiebel-Straße 52, Tel. 3 55 21
- SCHWICKERT, Rolf, Studienrat, Orgel, Liturgisches Orgelspiel,
541 Höhr-Grenzhausen, Rheinstraße 55, Tel. (0 26 24) 78 25
- SEIBERT, Rainer, Studiendirektor, Musikerziehung,
6501 Nieder-Olm, Breslauer Straße 12, Tel. (0 61 36) 28 73
- WANEK, Agota, Klavier,
65 Mainz-Bretzenheim, Alfred-Mumbächer-Straße 67, Tel. 3 36 46
- ZICKLER, Heinz, Trompete,
6271 Kesselbach, Am Wiesengrund 12

Lehrveranstaltungen

(Alle Veranstaltungen finden im Hause Binger Straße 26 statt).

Schulmusikabteilung

Generalbaß und Partiturspiel (1. u. 5. Sem.)	G. Toussaint
1-std., Mo 13, Hs 118	
Einführung in die audio-visuelle Medientechnik I	G. Toussaint
1-std., Mo 14, Hs 118	
Fernsehstudio, Ausgewählte Musikprogramme	G. Toussaint
1-std., Mo 15, Hs 118	
Klavier-Improvisation (7. – 8. Sem.)	K.W. Brühl
1-std., Do 9, Hs 109	
Klavier-Improvisation (5. – 6. Sem.)	K.W. Brühl
1-std., Do 12, Hs 109	
Klavier-Improvisation (1. – 2. Sem.)	K.W. Brühl
1-std., Mi 11, Hs 5	
Klavier-Improvisation (3. – 4. Sem.)	K.W. Brühl
1-std., Mi 10, Hs 5	
Musikdidaktik (1. Sem.)	W. Schmidt
1-std., Mi 8.45, Hs 114	
Musikdidaktik (2. Sem.)	W. Schmidt
1-std., Fr 10, Hs 5	

Musikdidaktik (3. u. 4. Sem.) 1-std., Do 10,	Hs 114	W. Schmidt
Musikdidaktik (5. Sem.) 1-std., Do 11,	Hs 114	W. Schmidt
Musikdidaktik (7. Sem.) 1-std., Fr 9,	Hs 5	W. Schmidt
Musikdidaktik (6. u. 8. Sem.) 2-std., Do 17,	Hs 114	W. Schmidt
Edgard Varèse, ein zu wenig bekannter Komponist aus der 1. Hälfte des 20. Jh. 2-std., Di 15,	Hs 109	E. Seidel
Allgemeine Musiklehre 1-std., Do 15,	Hs 109	E. Seidel
Hörschulung (4. Sem.) 2-std., Mi 14,	Hs 114	K.-J. Müller
Praxis Neuer Musik 2-std., Di 17,	Hs 114	K.-J. Müller
Ensemble für neue Musik 2-std., Di 18.30,	Hs 114	K.-J. Müller
Gehörbildung I (1. Sem.) 1-std., Fr 8.30,	Hs 114	W. Wehnert
Gehörbildung II A (2. Sem.) 1-std., Fr 9,	Hs 114	W. Wehnert
Gehörbildung II B (1. u. 4. Sem.) 1-std., Mi 9,	Hs 5	W. Wehnert
Gehörbildung III (4. Sem.) 1-std., Fr 10,	Hs 114	W. Wehnert
Höranalysen (5.-7. Sem.) 2-std., Do 10,	Hs 5	E. Volk
Höranalysen (8. Sem.) 1-std., Mo 9,	Hs 5	E. Volk
Höranalysen (8. Sem.) 1-std., Do 12,	Hs 5	E. Volk
Höranalysen IV (5.-7. Sem.) 1-std., Mi 9,	Hs 1	K. Börner
Höranalysen V (5.-7. Sem.) 1-std., Mi 10,	Hs 1	K. Börner
Kammermusik 1-std., Mi 12,	R 103	K. Börner
Kammermusik (nach Vereinbarung)		C. Fink
Kammermusik (nach Vereinbarung)		A. Hoigt
Chorleitung Grundkurs I 2-std., Fr 15,	Hs 109	W. Wehnert
Chorleitung Grundkurs II 2-std., Di 14,	Hs 5	W. Wehnert
Chorleitung (5. Sem.) 2-std., Di 9,	Hs 5	W. Wehnert
Instrumentenkunde (1.-3. Sem.) 1-std., Di 16,	Hs 5	W. Wehnert

Orchesterleitung (6. Sem.)		W. Wehnert
2-std., Di 11,	Hs 109	
Chor- und Orchesterleitung (8. Sem.)		W. Wehnert
1-std., Fr 14,	Hs 109	
Übchor (1.—8. Sem.)		W. Wehnert
2-std., Mi 11,	Hs 109	
Überchester (1.—8. Sem.)		W. Wehnert
2-std., Fr 11,	Hs 109	
Fachbereichsorchester (1.—8. Sem.)		W. Wehnert
2-std., Di 17,	Hs 109	
Chorische Stimmbildung (1.—8. Sem.)		W. Wehnert
1-std., Mi 10,	Hs 109	
Fachbereichschor (1.—8. Sem.)		P.A. Stadtmüller
2-std., Mi 18,	Hs 109	
Stimmbildung an Kindern und Heranwachsenden		E. Volk
1-std., Do 9,	Hs 5	
Ensemble-Leitung I (nach Vereinbarung)		E. Volk
Ensemble-Leitung II (nach Vereinbarung)		E. Volk
Literaturkunde für schulische Ensembles		E. Volk
2-std., Mo 10,	Hs 5	
Ensemble-Spiel für Melodie-Instrumente (Nebenfach) (nach Vereinbarung)		E. Volk
Chor- und Orchesterleitung (8. Sem.)		E. Volk
1-std., Mo 12,	Hs 5	
Kirchenmusikabteilung		
Kirchenmusikgeschichte		P.A. Stadtmüller
1-std., Do 9,	Hs 1	
Gregorianik		P.A. Stadtmüller
1-std., Do 10,	Hs 1	
Orgelkunde		P.A. Stadtmüller
1-std., Do 10.45,	Hs 1	
Einführung in das Kirchenlatein		N. N.
1-std., Di 11,	Hs 5	
Liturgik		H. Niklaus
2-std., Do 15,	Hs 1	
Orgelimprovisation		R. Schwickert
5-std., Fr 14.15,	Hs 42	
(Gruppeneinteilung wird durch Anschlag bekanntgegeben)		
Privatmusikabteilung		
Didaktik		K. Börner
2-std., Di 9,	Hs 109	
Formenlehre (1.—2. Sem.)		K. Börner
1-std., Di 12,	Hs 1	
Klaviermethodik		K. Börner
2-std., Mi 9,	Hs 1	
Übungsschule		K. Börner
1-std., Mi 15,	R 103	

Realschulabteilung

Methodik II 1-std., Mi 15,	Hs 1	G. Mautschka
Methodik I 1-std., Mi 15,	Hs 5	W. Schmidt
Musikgeschichte 1-std., Mi 15.45,	Hs 109	E. Volk
Tonsatz 2-std., Mi 15.45,	R 3	K.W. Brühl
Musikgeschichte 1-std., Mi 16.45,	Hs 109	E. Volk
Gehörbildung I 1-std., Mi 17.30,	Hs 1	G. Mautschka
Gehörbildung 1-std., Mi 17.30,	Hs 5	E. Volk
Singen und Spielen 1-std., Mi 18.15,	Hs 1	G. Mautschka

Chorleiterabteilung

Chorleitung/Aufführungspraxis 1-std., Mi 13.15,	R 2	R. Desch
Tonsatz 1-std., Mi 13.15,	R 3	W. Fussen
Orchesterleitung und Aufführungspraxis 1-std., Mi 14,	R 2	R. Desch
Tonsatz 1-std., Mi 15,	R 4	K.W. Brühl
Instrumentenkunde 1-std., Mi 15,	R 3	W. Fussen
Musikgeschichte I 1-std., Mi 15.45,	Hs 109	E. Volk
Musikgeschichte II 1-std., Mi 16.45,	Hs 109	E. Volk
Partiturspiel 1-std., Mi 15.45,	Hs 1	G. Mautschka
Stimmbildung 1-std., Mi 16.45,	Hs 1	G. Mautschka
Gehörbildung I 1-std., Mi 17.30,	Hs 1	G. Mautschka
Gehörbildung II 1-std., Mi 17.30,	Hs 5	E. Volk
Singen und Spielen 1-std., Mi 18.15,	Hs 1	G. Mautschka

26. Fachbereich Leibeserziehung

Anschrift: 65 Mainz, Postfach 3980, Albert-Schweitzer-Straße 22

Dekan: Prof. Dr. Berno Wischmann, Sprechzeiten: Mo 9–10, Mi 11–12, Raum 105/106 im Hörsaal-Verwaltungsgebäude, Tel. 2 00 65, App. 15/12

Dekanat: Hedwig Gahn, Sprechzeiten: Mo–Do 8.30–12, Fr 8.30–11, Tel. 2 00 65, App. 15/6

Informationen für Studierende

STUDIENABSCHLUSSMÖGLICHKEITEN

Diplom; Staatsprüfung für das Lehramt an Realschulen; Staatsprüfung für das Lehramt an Gymnasien.

ZULASSUNGSBESCHRÄNKUNGEN

Das Studienfach Leibeserziehung ist zulassungsbeschränkt; Studienanfänger bewerben sich beim Studentensekretariat der Universität.

FACHBEREICHSBIBLIOTHEK

Hs-Verwaltungsgebäude, Raum 116, Öffnungszeiten: Mo–Do 9–12, 14–16.45, Fr 9–13.15.

STUDIENBERATUNG

Allgemeine Studienberatung: Prof. Dr. Rösch, Mo 11–13, R. 113

Fachstudienberatung (spez. Prüfungsangelegenheiten): Prof. Dr. Letzelter, Mo 17–18, R. 112

STUDIENPLAN

Studienplan für das Fach Leibeserziehung (in Bearbeitung).

PRÜFUNGSORDNUNGEN, PRÜFUNGSÄMTER UND -AUSSCHÜSSE

Lehramt an Gymnasien

Prüfungsordnung: „Ordnung der Wissenschaftlichen Prüfung für das Lehramt an Gymnasien“ vom 14.6.1974, veröffentlicht im „Amtsblatt des Kultusministeriums Rheinland-Pfalz“, Nr. 11 vom 12. Juli 1974, Seite 253–286; zu beziehen vom Verlag Emil Sommer, 6718 Grünstadt/Pfalz oder über den Buchhandel; Bestell-Nr.: Sch 134, Preis 3,40 DM.

Lehramt an Realschulen

Prüfungsordnung: „Ordnung der Fachwissenschaftlichen Prüfung für das Lehramt an Realschulen in Rheinland-Pfalz“, veröffentlicht im „Amtsblatt des Kultusministeriums Rheinland-Pfalz“, Nr. 19/66, Seite 419 (vergriffen; eine neue Prüfungsordnung ist in Vorbereitung).

Prüfungsamt: Landesprüfungsamt für das Lehramt an Schulen in Rheinland-Pfalz – Abt. VII des Kultusministeriums Rheinland-Pfalz

Präsident: Ministerialdirigent Dr. LESSING

Sprechzeiten in der Universität: SB II Zi. 03-342, Mi 9–11, Tel. 39/28 00/01

Sprechzeiten im Kultusministerium: Di, Fr 9–12, Zi 316, Tel. 16/45 25 und 45 26

Wissenschaftliche Prüfung für das Lehramt an Gymnasien:

Ministerialrat SAFFERLING

Sprechzeiten in der Universität: SB II, Zi. 03–342, Mi 9–11, Tel. 39/28 02

Sprechzeiten im Kultusministerium: Di, Fr. 9–12, Zi. 321, Tel. 16/45 30

Frau SCHERLENZKY

Sprechzeiten in der Universität: SB II, Zi. 03-341, Tel. 39/28 05

Mo, Di, Mi, Fr 10–12

Fachwissenschaftliche Prüfung für das Lehramt an Realschulen:

Ministerialrat MÖLLER

Sprechzeiten in der Universität: SB II, Zi. 03-342, Tel. 39/28 02, Mi 9–11

Sprechzeiten im Kultusministerium: Di, Fr 9–12, Zi. 307, Tel. 16/45 29

Frau Gertrud MÜLLER

Sprechzeiten in der Universität: SB II, Zi. 03-333, Tel. 39/28 04, Di–Fr 10–12

Diplom

Prüfungsordnung: „Ordnung für die Prüfung von Diplom-Sportlehrern“, vom 1.6.1966; veröffentlicht im „Amtsblatt des Kultusministeriums Rheinland-Pfalz“, Nr. 15, vom 16. Juli 1966, S. 297–303.

Prüfungsausschuß

Vorsitzender: Prof. Dr. M. Letzelter

Stellvertreter: Dozent H. Timmermann

Geschäftsstelle: 26. Fachbereich Leibeserziehung, Verwaltungsgebäude 2, Zi. 112

Sprechzeiten: Mo 17–18, R. 112

Personalteil

PROFESSOREN

AUGUSTIN, Dieter, Leichtathletik,

65 Mainz, Kreuzschanze 47,

Sprechstunden: Mo 16–17, Gr. Halle

LETZELTER, Manfred, Dr. phil., Trainingslehre, Leichtathletik,

65 Mainz, Südring 283, Tel. 2 47 37,

Sprechstunden: Mi 9–10, Zi 112

MÜLLER, Norbert, Dr. phil., Leichtathletik,

65 Mainz-Finthen, Gensfleisch 5, Tel. 4 96 26,

Sprechstunden: Mo 17–18, Gr. Halle, Zi Roth

PETTER, Willi, Sportpädagogik,

65 Mainz, Eleonorenstraße 18, Tel. 4 14 23,

Sprechstunden: Mo 14–15, Zi 110

RÖSCH, Heinz-Egon, Dr. phil., Sportgeschichte, Sportsoziologie,

6503 Mainz-Kastel, Flensburger Straße 7, Tel. (0 61 43) 2 43 64,

Sprechstunden: Mo 16–17, Zi 113

SALOMON, Hermann, Sportpädagogik,

65 Mainz, Raimundstraße 9, Tel. 6 27 39,

Sprechstunden: Do 10–11, Zi 111

SCHÖPE, Hans-Günther, Geräteturnen,

65 Mainz, Am Gonsenheimer Spieß 16, Tel. 38 16 50,

Sprechstunden: Fr 10–11, Gr. Halle

ULMER, Hans-Volkhart, Dr. med., Sportphysiologie,

65 Mainz, Heiligkreuzweg 81, Tel. 8 91 45,

Sprechstunden: werktags 14–14.15, Zi 14

WISCHMANN, Berno, Dr. phil., Trainingslehre, Sportgeschichte,

65 Mainz, Saarstraße 21, Tel. 2 00 65,

privat: 657 Kirn/Nahe, Teichweg 30, Tel. (0 67 52) 83 11,

Sprechstunden: Mo 9–10, Mi 11–12, Zi 105–106

ZIPF, Karl-Eberhard, Dr. med., Sportmedizin,

607 Langen/Hessen, Weißdornweg 27, Tel. (0 61 03) 7 10 76,

Sprechstunden: Mo 10–12, Zi 12

WISSENSCHAFTLICHE MITARBEITER

- BLEES, Traute, Sportpädagogik,
65 Mainz-Bretzenheim, Weingartenstraße 6, Tel. 3 50 75,
Sprechstunden: Mo 17–18, Altbau
- BODE, Gerd, Fußball, Leichtathletik,
65 Mainz-Bretzenheim, Am Eselsweg 34
Sprechstunden: n.V.
- DIEZEMANN, Reinhold, Bewegungslehre, Geräteturnen,
65 Mainz, Friedrich-von-Pfeiffer-Weg 2, Tel. 3 19 81,
Sprechstunden: Mo 15–16, Gr. Halle
- FINDEISEN, Karl-Heinz, Schwimmen/Wasserspringen,
65 Mainz-Bretzenheim, Hans-Böckler-Straße 93,
Sprechstunden: Mi 14–15, Schwimmhalle
- FREITAG, Werner, Schwimmen/Wasserspringen,
609 Rüsselsheim-Königsstätten, Tel. (0 61 42) 3 14 02
Sprechstunden: Di 11–12, Schwimmbad
- GENTZ, Dorothea, Gymnastik,
6501 Budenheim, Römerstraße 36,
Sprechstunden: Fr 10–11, Gymn.-Raum
- HINKEL, Manfred, Handball,
6508 Alzey, Hellgasse 13, Tel. (0 67 31) 74 44,
Sprechstunden: Di 15–16 u.n.V., Altbau
- LETZELTER, Helga, Volleyball,
65 Mainz-Bretzenheim, Südring 283, Tel. 2 47 37,
Sprechstunden: n.V., Altbau
- QUAST, Dieter, Allgemeiner Hochschulsport,
65 Mainz 31, Fontanestraße 65, Tel. (0 61 31) 7 14 94,
Sprechstunden: Mo, Di, Do, Fr 9.30–11.30, Altbau
- ROTH, Hermann, Leichtathletik, Krafttraining,
65 Mainz, Am Taubertsberg 2,
Sprechstunden: Mo 11–12, Gr. Halle, Zi Roth
- SCHOBER, Theodor, Basketball,
69 Heidelberg, Untere Neckarstraße 40, Tel. (0 62 21) 2 19 62,
Sprechstunden: Mi 11–12, Altbau
- TIMMERMANN, Hans, Geräteturnen,
609 Rüsselsheim, Kohlseestraße 47, Tel. (0 61 42) 3 25 55,
Sprechstunden: Fr 11–12, Altbau
- WESSEL-THERHORN, Dörte, Gymnastik, Tanz,
65 Mainz, Adam-Karillon-Straße 12, Tel. 67 19 59,
Sprechstunden: Do 10–11, Gymnastik-Raum

LEHRBEAUFTRAGTE

- GOTTWALD, Axel, Dr. med., Facharzt Orthopädie und Sportmedizin,
6507 Ingelheim, Binger Straße 79–83, Tel. (0 61 32) 7 53 33,
Sprechstunden nach der Vorlesung
- IRANY, Paul, Fechten,
68 Mannheim, Friedrichsplatz 2–4

KNAB, Eckhart, Dipl.-Psychologe, Entwicklungspsychologie,
65 Mainz, In der Maielache 42

WITTMANN, Alexander, Diplom-Sportlehrer, Rudern,
65 Mainz-Gonsenheim, Finther Landstraße 79, Tel. 9 93 33

Lehrveranstaltungen

SPORTWISSENSCHAFT

Einführungsveranstaltungen

Vorlesung

Wissenschaftstheoretische und forschungsmethodologische
Grundlagen der Sportwissenschaft M. Letzelter
2-std., Mi, Do 16–17, Hs 1

Proseminar

Sportwissenschaftliche Literatur H.-E. Rösch
1-std., Mo 17–18, Hs 3

Mittelseminar

Wissenschaftliches Arbeiten (nur Diplom) W. Petter
1-std., Mi 11–12, Hs 3

SPORTPÄDAGOGIK, -DIDAKTIK

Vorlesungen

Inhalt und Werte des Sports B. Wischmann
1-std., Di 8–9, Hs 2

Theorie des Sportunterrichts I (Curriculumtheorien, Unterrichts-
theorien) 3. Sem. W. Petter
2-std., Mo, Di 15–16, Hs 1

Pädagogisch-psychologische Grundlagen des Sportunterrichts W. Petter
2-std., Mo, Di 14–15, Hs 3

Seminare

Allgemeine Methodik – Aufbau einer Sportstunde T. Blees
1-std., Mo 15–16, Hs 3

Ausgewählte Probleme des Sportunterrichts unter besonderer
Berücksichtigung der Koedukation T. Blees
2-std., Do 15–17, AR

Oberseminar

Sportpädagogik W. Petter
2-std., Mo 18–20, AR

Kolloquien

Lehrübungen H. Salomon
1-std., Mo 12–13, Hs 2

Hospitationen H. Salomon
1-std., Mi 12–13, Hs 3

Lehrübungen			T. Blees
1-std., Mo 16–17,	AR		
Hospitationen			T. Blees
1-std., n.V.			

SPORTGESCHICHTE

Vorlesung

Geschichte der Olympischen Spiele in der Antike und in der Neuzeit		H.-E. Rösch
1-std., Mo 18–19,	Hs 2	

Oberseminare

Geschichte und Strukturen des Sports an den Universitäten		H.-E. Rösch
2-std., Do 11–13,	AR	

Olympische Idee – Olympische Spiele, Anspruch und Wirklichkeit		N. Müller
2-std., Mi 12–14,	AR	

SPORTSOZIOLOGIE

Vorlesung

Pädagogische Sportsoziologie		H.-E. Rösch
2-std., Di 17–19,	Hs 2	

Oberseminar

Anthropologische und soziologische Grundlagen des Spiels		H.-E. Rösch
2-std., Fr 10–12,	AR	

SPORTMEDIZIN

Vorlesung

Sportmedizin		Zipf/Gottwald
2-std., Di, Do 13–14,	Hs 2	

Sportmedizinische Untersuchungsmethoden		Zipf
1-std., n.V.		

Massage		Zipf/Mitarbeiter
1-std., n.V.		

Oberseminar

Sportmedizin		Zipf
2-std., Do 16–18,	Hs 2	

SPORTPHYSIOLOGIE

Vorlesung

Sportphysiologie II (Biologie II)		H.-V. Ulmer
2-std., Di, Do 10–11,	Hs 2	

Übung

Einführung in die Statistik im Zusammenhang mit einem Tischcomputer (System PROGRAMMA)		H.-V. Ulmer
1-std., Di 11–12,	AR	

Oberseminare

Medizinisches Oberseminar für Examenskandidaten	H.-V. Ulmer
2-std., Di 8.30–10, AR	
Medizinisches Oberseminar/Projekt	H.-V. Ulmer
2-std., Mi 8.30–10, AR	

Kolloquium

Medizinisches Kolloquium für Examenskandidaten	H.-V. Ulmer
1-std., Mi 10–11, AR	

SPORTPSYCHOLOGIE

Jugendliche Entwicklung und Leibeserziehung (aus entwicklungspsychologischer Sicht)	E. Knab
1-std., Mi 17–18, Hs 2	
Ausgewählte Kapitel der Wettkampfpsychologie	E. Knab
1-std., Mi 18–19, Hs 2	

BEWEGUNGSWISSENSCHAFTEN

Vorlesungen

Die biomechanische Betrachtungsweise sportmotorischer Fertigkeiten – Grundlagen und Prinzipien	R. Diezemann
2-std., Mo 14–15, Hs 1; Di 12–13, Hs 2	
Einführung in die allgemeine Bewegungslehre des Sports	R. Diezemann
1-std., Mi 11–12, Hs 1	
Grundlagen der sportmotorischen Bewegungsanalyse – Parameter, Verfahren, Ziele	R. Diezemann
1-std., Do 18–19, Hs 2	
Lerntheorien und Bewegungsvermittlung	H. G. Schöpe
2-std., Mo, Di 16–17, Hs 3	

Übungen/Seminare

Übung zur Vorlesung – Informationstheoretische Parameter in der Bewegungsanalyse	R. Diezemann
1-std., Do 19–20, Hs 3	
Zum Einsatz von AV-Medien im Lernprozeß	R. Diezemann
1-std., Di 16–17, Hs 2	
Bewegungsphänographie	R. Diezemann
1-std., Mi 18–19, Hs 3	

TRAININGSWISSENSCHAFTEN

Vorlesungen

Trainingslehre II: Genese sportmotorischer Eigenschaften im Schulalter	M. Letzelter
1-std., Do 17–18, Hs 1	
Trainings- und Bewegungslehre der Leichtathletik II	M. Letzelter
2-std., Mo 14–16, Hs 2	

Kolloquium

Kolloquium für Examenskandidaten	M. Letzelter
1-std., n.V.	

Kolloquium zum Problem Sport und Altern
1-std., Di 9–10, AR B. Wischmann

Kolloquium für Examenskandidaten
1-std., n.V. B. Wischmann

Seminar
Regel- und Wettkampfkunde
1-std., Do 8–9, AR B. Wischmann

VERWALTUNGSLEHRE

Vorlesung
Sportverwaltungslehre
1-std., Di 16–17, Hs 1 N. Müller

DIDAKTIKEN DER SPORTARTEN – Lehramt

PRAKTISCH-METHODISCHE AUSBILDUNG – Diplom

DIDAKTIK LEICHTATHLETIK (Stadion/große Halle)

Diplom II Studenten
3-std., Mo 11–12, Mi 10–12 H. Salomon

Diplom II Studentinnen
3-std., Mo 11–12, Mi 15–16, Do 17–18 D. Augustin

Diplom IV Studenten
3-std., Mo 14–15, Mi 16–17, Do 13–14 N. Müller

Diplom IV Studentinnen
3-std., Di 8–9, Mi 15–16, Do 12–13 N. Müller

Hauptfach Studenten und Studentinnen
6-std., Theorie: Mo 14–16, M. Letzelter
Methodik: Do 15–16, M. Letzelter
Methodik: Di 10–11, B. Wischmann
pr.-meth. Übung: Di 16–18, D. Augustin

Lehramt II Studenten
4-std., Mo 13–15, Mi, Do 16–17, D. Augustin
Mo, Di 9–10, Mi 12–13, Do 13–14, H. Roth
(Parallelkurs)

Lehramt II Studentinnen
4-std., Mo, Di 8–9, Mi 10–11, Do 14–15, H. Roth
Mo 13–14, Di 9–10, Mi 17–18, N. Müller
Do 14–15 (Parallelkurs)

Lehramt IV Studenten
3-std., Mo 9–11, Mi 12–13 D. Augustin

Lehramt IV Studentinnen
3-std., Mo 8–9, Mi 17–18, Do 15–16 D. Augustin

Schwerpunktfach Studenten und Studentinnen
2-std., Di 10–11, Mi 11–12, H. Roth

DIDAKTIK GERÄTETURNEN (Turnhalle)

Diplom II Studenten
4-std., Mo 9–10, Di 10–11, Do, Fr 8–9 H.G. Schöpe

Diplom II Studentinnen		H. Timmermann
4-std.,	Mi 8–10, Do 10–11, Fr 9–10	
Hauptfach Studenten und Studentinnen		
6-std.,	Theorie: Mo 9–11	R. Diezemann
	pr.-meth. Übung: Mo 13–14, Di 15–16	R. Diezemann/ H. Timmermann
	Mi 13–14, Fr 11–12	
Schwerpunktfach Studenten		H.G. Schöpe
2-std.,	Di 8–9, Do 9–10	
Schwerpunktfach Studentinnen		H. Timmermann
2-std.,	Mo 10–11, Di 14–15	

DIDAKTIK SCHWIMMEN/WASSERSPRINGEN (Schwimmhalle)

Diplom II Studenten		K.H. Findeisen
4-std.,	Di 11–12, Mi 12–13, Do 9–10	
	Do 11–12 (Wasserspringen A–K)	
	Do 12–13 (Wasserspringen L–Z)	
Diplom II Studentinnen		
4-std.,	Mo 8–9, Di 9–10, Do 8–9	W. Freitag
	Mi 13–14 (Wasserspringen A–K)	K.H. Findeisen
	Fr 10–11 (Wasserspringen L–Z)	
Hauptfach Studenten und Studentinnen		W. Freitag
6-std.,	Theorie: Mi 15–17	
	pr.-meth. Übung: Mo 11–12, Di 8–9	
	Mi 14–15, Do 9–10	
Schwerpunktfach Studenten und Studentinnen		
2-std.,	Di 12–13, Do 13–14	K.H. Findeisen
DLRG	Di 10–11, Fr 8–9	K.H. Findeisen
AG Kleinkinderschwimmen		
	Mi 9–11	K.H. Findeisen
	Mo 9–11	W. Freitag

DIDAKTIK GYMNASTIK

Diplom II Studenten		H.G. Schöpe
2-std.,	Mo 8–9, Di 9–10, (Turnhalle II)	
Lehramt II Studenten		H. Timmermann
2-std.,	Di 13–14, Mi 11–12 (Turnhalle II)	
	Mi 10–11, Do 11–12 (Parallelkurs)	
Lehramt IV Studenten		H. Roth
2-std.,	Di 14–15, Mi 15–16, (Spielhalle)	
Diplom II Studentinnen		D. Wessel-Therhorn
3-std.,	Di 10–11, Do 11–12, Fr 12–13	
Diplom IV Studentinnen		D. Wessel-Therhorn
2-std.,	Di 9–10, Fr 11–12	
Hauptfach Studentinnen		
6-std.,	Theorie: Do 12–14	D. Gentz
	pr.-meth. Übung: Di 12–13, Mi 10–11	D. Gentz
	Tanz: Mo 8–9, Mi 11–12	D. Wessel-Therhorn
Lehramt II Studentinnen		
4-std.,	Mo 9–10, Di 8–9, Mi 12–13, Do 10–11	D. Wessel-Therhorn
	Mo 11–12, Di 14–15, Mi, Fr 9–10	D. Gentz
	(Parallelgruppe)	
Schwerpunktfach Studentinnen		D. Gentz
2-std.,	Di 13–14, Fr 10–11	

MODERNE TANZFORMEN

Diplom II Studentinnen/Diplom IV Studenten
1-std., Gruppe A: Mo 10–11
Gruppe B: Di 11–12

D. Wessel-Therhorn

BEWEGUNGSBEGLEITUNG

Diplom II Studenten und Studentinnen
1-std., Mo 12–13, Mo 13–14 (Parallelkurs)

D. Gentz

DIDAKTIK BASKETBALL (Spielhalle)

Diplom II Studenten
1-std., Mi 8–9

Th. Schober

Diplom II Studentinnen
1-std., Fr 8–9

Th. Schober

Diplom IV Studentinnen
1-std., Mi 9–10

Th. Schober

Hauptfach

3-std., Theorie: Di 14–15

pr.-meth. Übungen:

Studenten: Di 12–13, Fr 10–11

Studentinnen: Di 13–14, Fr 9–10

Th. Schober

Lehramt IV Studenten

2-std., Mi 13–14, Do 11–12

Th. Schober

Lehramt IV Studentinnen

2-std., Mi 14–15, Do 12–13

Th. Schober

Schwerpunktfach Studenten

1-std., Fr 10–11

Th. Schober

Schwerpunktfach Studentinnen

1-std., Fr 9–10

Th. Schober

DIDAKTIK FUSSBALL (Stadion/große Halle)

Diplom II Studenten
1-std., Mi 13–14

G. Bode

Diplom IV Studenten

2-std., Di 15–16, Mi 14–15

G. Bode

Hauptfach Studenten

3-std., Theorie: Fr 8–9

pr.-meth. Übung: Mo 17–18, Fr 12–13

G. Bode

Lehramt IV Studenten

2-std., Di 13–14, Do 9–10

G. Bode

Lehramt IV Studentinnen

2-std., Di 14–15, Fr 11–12

G. Bode

Schwerpunktfach

1-std., Do 10–11

G. Bode

DIDAKTIK HANDBALL (große Halle)

Diplom IV Studenten

2-std., Mo 15–16, Mi 9–10

M. Hinkel

Diplom II Studentinnen

1-std., Di 12–13

M. Hinkel

Lehramt II Studenten 2-std., Mo 12–13, Fr 8–9 (Parallelkurs)	M. Hinkel
Lehramt II Studentinnen 2-std., Mi 8–9, Fr 9–10 (Parallelkurs)	M. Hinkel
Lehramt II Studenten und Studentinnen Theorie Di 11–12, H 1	M. Hinkel
Schwerpunktfach Studenten 1-std., Fr 10–11	M. Hinkel
Hauptfach 3-std., Theorie: Do 14–15 pr.-meth. Übungen: Studenten: Mo 16–17, Do 11–12 Studentinnen: Mo 17–18, Do 11–12	M. Hinkel

DIDAKTIK VOLLEYBALL (Sporthalle)

Diplom II Studenten 1-std., Di 8–9	K.H. Findeisen
Diplom II Studentinnen 1-std., Do 9–10	H. Letzelter
Diplom IV Studentinnen 1-std., Di 10–11	H. Letzelter
Hauptfach 3-std., Theorie: Mi 9–10 pr.-meth. Übungen: Studenten: Di 11–12, Do 8–9 Studentinnen: Di 9–10, Do 10–11	H. Letzelter Th. Schober H. Letzelter
Schwerpunktfach Studenten 1-std., A–K Di 11–12, L–Z Do 8–9	Th. Schober
Schwerpunktfach Studentinnen 1-std., Do 10–11	H. Letzelter

FACHPROSEMINARE

Leichtathletik Diplom Studenten und Studentinnen Mo 12–13	N. Müller
Gymnastik Diplom Studentinnen Do 9–10	D. Wessel-Therhorn
Spiele Diplom Studenten Mo 11–12	Bode/Hinkel
Spiele Diplom Studentinnen Mi 10–11	Schober/Letzelter

MASSAGE

Diplom IV Studenten 2-std., Di 8–10, Di 10–12 (Parallelkurs)	Zipf/Menzer
---	-------------

WAHLFÄCHER

Krafttraining (Kraftraum)

2-std., Studenten: Mo 10–11, Do 12–13
Studentinnen: Mo 11–12, Do 11–12

H. Roth
H. Letzelter

N.N.

Boxen (Boxraum)

2-std., Mo 18–19, Do 17–18

N. N.

Judo

2-std., Mo 18–19, Do 17–18

P. Irany

Fechten

2-std., Mi 12–17, Do 15–18 (wahlweise)

R. Diezemann

Trampolin (Turnhalle II)

2-std., Di 11–12, Mi 12–13

N. N.

Tennis

2-std., n.V.

LEHRGÄNGE UND KURSE

Rudern (Maarau)

2-std., Do 16–18, 18–20

A. Wittmann

KURSE: siehe Aushang

Liebesfreud und Liebesleid.

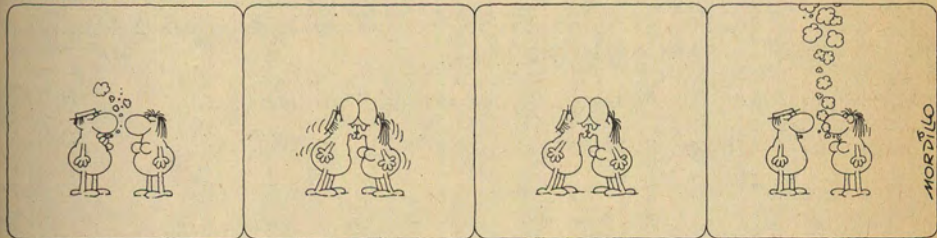

Liebe ist...

...wenn man alles miteinander teilt:

Freude...

und Leid!

Freiwilliger Studentensport

Der Fachbereich Leibeserziehung und der Studentische Sportausschuß bietet allen Angehörigen der Johannes Gutenberg-Universität zur Sportausübung folgende Auswahl an:

Badminton
Basketball
Fußball
Handball
Hockey
Tennis
Tischtennis
Volleyball
Wasserball
Fechten
Boxen
Judo
Ju-Jitsu
Aikido
Kendo

Taekwon – Do
Karate
Reiten
Rudern
Schach
Schwimmen
Wasserspringen
Leichtathletik
Gerät- und Bodenturnen
Trampolinspringen
Kunstradfahren
Gymnastik
Moderner Tanz und Jazz-Tanz
Konditionstraining

Die genauen Daten (Ort, Zeit, Gruppierungen) können vor Beginn des Semesters dem besonders herausgegebenen Sportprogramm entnommen werden. Die Teilnahme ist im allgemeinen kostenlos und eine vorherige Anmeldung zu den Übungsstunden nicht erforderlich. (Sonderregelung für Schwimmbad, Tennis, Rudern und Reiten beachten!) Alle studentischen Teilnehmer am offiziellen Sportprogramm sind gegen die Folgen möglicher Unfälle versichert.

In den Sportarten, zu denen der Allgemeine Deutsche Hochschulsportverband (ADH) Meisterschaftswettbewerbe ausschreibt, werden die Leistungssportler unter den Hochschulangehörigen um umgehende Meldung und Teilnahme an den entsprechenden Trainingsstunden gebeten.

Übungsstunden, Turniere und Wettbewerbe im Bereich des Ausgleichssports können vorerst aus räumlichen und personellen Gründen nicht in dem Maß eingeplant werden, wie es den Ansprüchen entsprechen würde. Fachschaften, Institute, Arbeitsteams, Korporationen und sonstige Interessentengruppen sollten sich deshalb umgehend anmelden.

Sprechstunden im Geschäftszimmer des Freiwilligen Studentensports, Zimmer 4, Anbau Spielhalle (= „Kleine Halle“), Mo–Do 10–12 Uhr. Telefonischer Anschluß: im Bereich der Universität 15/96, im Bereich der Klinik 61 15 96, im öffentlichen Netz 2 00 65, App. 96.

Um Beachtung der Bekanntmachungen in den Aushangkästen am inneren Ausgang zur alten Mensa, im ersten Torbogen und vor der Spielhalle wird gebeten.

Vorsitzender des Studentischen Sportausschusses: cand. rer. pol. Jochen Scholz, 2. Vorsitzender: cand. rer. nat. Hans Werner Schrader, Zi 5.

Verantwortlicher Dozent im Fachbereich Leibeserziehung: Dieter Quast.

Sprechstunden: Mo, Di, Do, Fr 10–12 Uhr, Zi 6.

Collegium musicum

Orchester Di 17 Uhr,	Alter Musiksaal	Wehnert
Chor Mi 18 Uhr,	Alter Musiksaal	Stadtmüller

Umweltforschung und Umweltschutz

Ausgewählte Gebiete von Umweltforschung und Umweltschutz 1-std., n.b.A. (FB 21)		N.N.
Ökonomische Theorie des Umweltschutzes (ab Zwischenprüfung) 2-std., Di 14–16, Hs 4		D. Bender
Hygiene 2-std., Mi 10–12, Institutshochhaus R 648		J. Borneff
Ökologischer Kurs (Pflichtkurs) je nach Gruppe je 1/2 Semester 2-std., Mo, Di, Mi 14–16, Institutshochhaus R 648		J. Borneff u. Mitarbeiter
Einführung in die theoretische Meteorologie 2-std., Z.n.V., SR Institut 537		K. Bullrich G. Hänel
Hydrogeologie 2- u. 1-std., Fr 8–10, R N 137		M. Fürst
Probleme der Ballungsräume unter besonderer Berücksichtigung des Rhein-Main-Gebietes 2-std., Mo, Mi, 10–11, Hs N 2		E. Gormsen
Seminar für Fortgeschrittene: Ökologie 2-std., n.b.A.		R. Kinzelbach
Zoologisches Praktikum für Fortgeschrittene II Block Ökologie ca. 4 Wochen, halbtägig, KR 2, Institut für Zoologie		R. Kinzelbach u. Mitarbeiter
Pharmakologie I und Toxikologie 3-std., Di, Mi, Do, 11–12, Gr Hs Pathologie		E. Muscholl K.J. Netter U. Wollert
Gesundheitsgefahr durch Chemikalien im Labor und Betrieb 1-std., 14-tägl., Do 17–19, Hs 10		H. Oettel
Der Boden in agrilkulturchemischer Betrachtung 1-std., 14-tägl., Do 14–16, R N 33		O. Siegel
Chemische Substanzen als Umweltprobleme 1-std., Do 16–17, KI Hs Chemie		H. Singer
Praktikum: Schulversuche zur Umweltanalytik ca. 3 Wochen, ganztägig		H. Singer m. Ass. O. Aboulwafa
Einführung in die medizinische Mikrobiologie, Hygiene und Immunbiologie mit Übungen 2-std., Mi 17.30–19, Hs 12 (Uni-Klinik)		E. v. Wasiliewski

Studienbegleitende Kurse für ausländische Studenten

I. ARBEITSGEMEINSCHAFTEN (O.u.Z.n.V.)

Volkswirtschaftslehre für Examenssemester	
Volkswirtschaftslehre	N.N.
Wirtschaftspolitik	N.N.
Medizin für Vorkliniker, 2-std., Anatomie (Vorbereitung auf das Physikum)	G. Müller Stofft
Physik für Mediziner (Begleitkurs zum Praktikum)	Simon
Physiologische Chemie (Vorbereitung auf das Physikum)	Breter

II. Kurse zur Einführung in die Fachterminologie

Terminologiekurs zur Einführung ausländischer Studenten in das Studium der

Rechts- und Wirtschaftswissenschaften, 1-std.	Gudian
Wirtschaftswissenschaften, 2-std.	Emrich
Sozialwissenschaften, Politikwissenschaft und Publizistik, 1-std.	N.N.
Psychologie, Pädagogik, Philosophie, 1-std.	N.N.
Mathematik, 2-std.	Manthei
Chemie und Physik, 2-std.	Günster
Pharmazie, 2-std.	Dziuron

Ort und Zeit für die Semesteranfangsbesprechungen zu den einzelnen Lehrveranstaltungen werden an den Schwarzen Brettern der Institute und des Akademischen Auslandsamtes bekanntgegeben. Ort und Zeit der Lehrveranstaltungen werden in den Semesteranfangsbesprechungen vereinbart.

Informationsseminar über Deutschland in Berlin für ausländische Studenten

11. bis 17. Juli 1976

Eigenbeteiligung: ca. 80 DM. Begrenzte
Teilnehmerzahl. Anmeldung ab sofort im
Akad. Auslandsamt Germersheim

Herkunftsländer	Absolventen des Studienkollegs	Gasthörer	Ordentlich Studierende (einschl. Beurlaubte)	Gesamt	Herkunftsländer	Absolventen des Studienkollegs	Gasthörer	Ordentlich Studierende (einschl. Beurlaubte)	Gesamt
Ägypten	—	—	25	26	Malaysia *	—	—	—	—
Äthiopien*	4	—	—	7	Madagaskar *	—	—	—	—
Afghanistan	—	—	5	7	Marokko	—	—	12	14
Algerien *	—	—	—	—	Mexiko *	—	—	—	—
Argentinien	—	—	—	4	Niederlande	—	—	26	26
Australien *	—	—	—	—	Nigeria	—	—	6	9
Bangladesch *	—	—	—	—	Norwegen	—	—	6	6
Belgien	—	—	8	9	Österreich	—	—	46	48
Bolivien *	—	—	—	—	Pakistan	—	—	5	8
Brasilien	—	—	7	7	Palästina *	—	—	—	—
Bulgarien *	—	—	—	—	Panama *	—	—	—	—
Chile	—	—	—	4	Paraguay *	—	—	—	—
China (Rep.)*	—	—	—	—	Peru	—	—	4	5
China (Taiwan)	—	—	5	6	Polen	—	—	5	7
Costa Rica	—	—	—	—	Portugal	—	—	8	9
CSSR	—	—	16	20	Rumänien *	—	—	—	—
Dänemark *	—	—	—	—	Saudi-Arabien	—	—	7	7
Elfenbeinküste*	—	—	—	—	Schweden	—	—	10	10
El Salvador *	—	—	—	—	Schweiz	—	—	17	18
Finnland	—	—	61	61	Senegal *	—	—	—	—
Frankreich	—	11	148	159	Sierra Leone *	—	—	—	—
Ghana	—	—	5	6	Singapur *	—	—	—	—
Griechenland	6	—	55	63	Spanien	—	—	13	15
Großbritann.	—	6	23	29	Somalia *	—	—	—	—
Guatemala *	—	—	—	—	Süd-Afrika	—	—	—	—
Haiti *	—	—	—	—	Syrien	—	—	4	5
Indien	—	5	5	10	Thailand	—	—	—	4
Indonesien	46	6	113	165	Togo *	—	—	—	—
Irak	—	—	8	9	Türkei	—	16	50	69
Irland *	—	—	—	—	Tunesien	—	—	8	9
Iran	35	5	117	157	Uganda	—	—	—	—
Israel	—	—	8	8	Ungarn	—	—	11	12
Italien	—	7	23	30	Uruguay *	—	—	—	—
Japan	—	8	28	36	USA	—	11	126	138
Jemen *	—	—	—	—	Venezuela *	—	—	—	—
Jordanien	—	—	11	13	Vietnam (Süd)	—	—	6	7
Jugoslawien	—	—	28	29	Zypern *	—	—	—	—
Kenia *	—	—	—	—	Übriges Afrika*	—	—	—	—
Kanada	—	4	6	10	Übriges Asien*	—	—	—	—
Kolumbien	—	—	7	7	Staatenlos	—	—	17	18
Korea-Süd	—	—	18	20	ungeklärt	—	—	8	8
Libanon	—	—	4	4					
Luxemburg	—	—	14	14		107	127	1187	1421

*weniger als 3 Studierende

STUDENTENSTATISTIK

Studienfach	Zahl der Studenten mit 1. Studienfach			Von den im WS 1975/76 eingeschriebenen Studenten studieren im			zusammen
	WS 1974/75	SS 1975	WS 1975/76	Studienfach A	Studienfach B	Studienfach C u. D	
Ägyptologie	7	8	8	8	3	5	16
Afrikanistik (nur als Nebenfach)	—	—	—	—	9	25	34
Allgemeine und Vergleichende Sprachwissenschaft	8	11	15	15	15	24	54
Amerikanistik (außer für Lehramt)	31	29	38	38	25	21	84
Anglistik/Amerikanistik (Englisch für Lehramt)	811	751	768	768	481	45	1294
Anglistik (außer für Lehramt)	47	53	79	79	82	34	195
Biologie (Botanik, Zoologie, Genetik, Anthropologie Mikrobiologie)	751	736	758	758	231	28	1017
Buch-, Schrift- und Druckwesen	11	10	27	27	21	73	121
Byzantinistik (nur als Nebenfach)	1	1	2	2	3	3	8
Chemie	815	734	839	839	228	19	1086
Deutsche Volkskunde	4	4	8	8	8	16	32
Ethnologie (Völkerkunde)	57	65	66	66	54	87	207
Evangelische Theologie	224	215	281	281	130	41	452
Geographie	310	312	322	322	705	106	1133
Geologie/Paläontologie	104	99	166	166	30	17	213
Germanistik (Deutsch für Lehramt)	889	841	851	851	396	102	1349
Germanistik (außer für Lehramt)	253	248	314	314	105	54	473
Geschichte (außer Vor- u. Frühgeschichte)	257	258	422	422	595	130	1147
Indologie	8	8	14	14	8	3	25
Italienisch (für Lehramt) nur als Zusatzfach	—	1	6	6	11	31	53
Katholische Theologie	237	241	320	320	167	45	532
Klass. Philologie — Griechisch	7	6	10	10	11	11	32
Klass. Philologie — Latein	50	50	81	81	66	11	158
Klass. Philologie (außer für Lehramt)	—	2	5	5	7	6	18
Klass. Archäologie	14	13	28	28	67	21	116
Kunstgeschichte (Lehramt, nur in Verbindung mit Kunsterziehung)	31	28	23	23	159	15	197
Kunstgeschichte (außer Lehramt)	116	126	201	201	81	78	360

Kunsterziehung	306	302	308	308	21	16	345
Leibeserziehung (Sport)	365	336	432	432	212	24	668
Mathematik	853	815	928	928	214	30	1172
Medizin	2060	2120	2219	2219	170	25	2414
Angewandte Sprachwissenschaft	1090	1051	1432	1432	1427	316	3175
Meteorologie	82	78	134	134	10	4	148
Mineralogie	63	66	83	83	33	2	118
Musikerziehung	194	189	186	186	22	11	219
Musikwissenschaft (Lehramt nur in Verbindung mit Musikerziehung)	22	16	15	15	92	53	160
Musikwissenschaft (außer Lehramt)	27	22	35	35	22	6	63
Orientkunde	28	28	39	39	26	18	83
Pädagogik (außer Wirtschaftspäd.)	432	439	427	427	107	96	630
Pharmazie	400	404	424	424	14	—	438
Philosophie	86	88	102	102	151	143	396
Physik	674	625	671	671	434	10	1115
Politikwissenschaft	147	134	145	145	393	121	659
Portugiesisch (für Lehramt) nur als Zusatzfach	—	—	1	1	3	15	19
Psychologie	471	420	415	415	137	46	598
Publizistik	268	255	255	255	281	101	637
Rechtswissenschaft	1814	1804	2113	2113	102	16	2231
Romanistik — Französisch	348	339	336	336	294	39	668
Romanistik — alle romanischen Sprachen (außer für Lehramt)	45	43	57	57	50	29	136
Slavistik — Russisch	53	50	53	53	69	12	134
Slavistik (außer Lehramt)	27	30	42	42	20	10	72
Soziologie	89	80	94	94	220	115	429
Sozialkunde (für Lehramt)	23	22	27	27	160	43	230
Spanisch (für Lehramt) nur als Zusatzfach	3	5	17	17	35	51	103
Vergleichende Literaturwissenschaft	35	31	56	56	32	51	139
Volkswirtschaftslehre	1067	998	1037	1037	219	32	1288
Vor- und Frühgeschichte	10	9	14	14	14	36	64
Wirtschaftskunde (für Lehramt)	4	9	13	13	23	4	40
Wirtschaftspädagogik	514	476	534	534	35	4	573
Zahnmedizin	502	498	503	503	43	5	551
Studienkolleg	87	106	107	107	—	—	107
Insgesamt	17232	16738	18906	18906			

Alphabetisches Namensverzeichnis

Die Ziffern in Klammern bedeuten den jeweiligen Telefonanschluß

A

Abdel-Hamid (39/27 32), 114, 116, 120
Abdulla (19/20 56, 20 18), 132, 134
Abel, H., 157, 163
Abel, M., 370
Abele (39/24 66), 353, 354, 361, 362, 363
Aboulwafa (39/7 07), 313, 316, 330, 331,
439
Achenbach, 146, 151
Achilles (39/34 77), 237, 239, 242
Ackermann, E. (39/22 49), 251
Ackermann, R. (19/27 61), 169, 172
Adam (39/26 00), 71, 76
Ade (39/24 45), 286, 288
Adelhardt (19/27 71, 23
Aengevelt, 133, 134
Ahlers (19/22 97), 168, 172
Al-Bayati, 67, 257, 270, 271
Albers, Henry (39/7 02), 313
Albers, Herbert, 177
Albrecht, B., 337, 342
Albrecht, W. (39/9 68), 312, 316
Aldekamp (39/25 33), 339
Alliez, 370, 387, 390, 391
Alston (39/24 43), 221
Alt (39/32 91), 296, 297, 304
Alter, 132, 134
Althaus, 365, 367, 378, 379
Altwein, H. (19/25 51), 168, 172, 182
Altwein, J. (19/22 03), 168, 170
Alwart (39/25 62), 93
Amberg (39/24 36), 286, 288, 291
Ambos (39/24 94), 353, 355, 361, 363
Ameely, 357
Anatkov, 134
Andernach (19/23 61), 170, 172
Andreeff, 146, 151
Andres, G. (19/22 51), 146
Andres, Gert (39/26 78), 339, 340, 346,
347, 348
Andres, W. (39/27 02), 353, 355, 361, 362
Andresen (39/8 16), 297, 305, 307, 308
Andrienne (39/26 50), 251, 252, 258, 259
Appel, 146, 151
Arenhövel (39/7 44), 297, 303, 304
Arens (39/22 58), 252, 268, 269, 270
Arentz (39/32 85), 21
Aretin, 41
Armbruster (39/23 84), 39, 90, 99, 103,
104
Arndt (39/24 12), 93, 104
Arndt-Hanser (19/32 10), 23, 129, 165

Arnold, M. (39/22 25), 88
Arnold, Wolfgang (FB 8), (19/22 56), 146, 151
Arnold, Wolfgang (FB 25), 421, 426
Aryee, 170, 172
Asch (39/26 67), 274
Aselmeier, 202, 203
Atanasov, 365, 367, 375, 376
Atkinson (39/26 48), 62, 64, 247
Atzpodien (19/22 56), 146, 150, 161, 162, 163
Augustin, 428, 433
Aulich (19/20 78), 133, 134
Aust (19/21 93), 168, 172
Averdung (39/8 08), 297, 300, 307, 308
Ay (19/20 01), 23, 169, 171
Aydin (39/25 78), 312, 316

B

Baas (19/22 80), 146, 150, 160, 161
Bach, 58, 198, 202, 203, 205
Bacher (39/33 52), 339, 342, 345
Bachmann (39/8 98), 313, 316, 330
Back (39/22 52), 334, 335
Baecker (39/26 48), 62, 63, 64
Bärmann (39/26 71), 41, 90, 100, 104
Bäse, 366, 367, 372, 374, 376, 406, 409
Bäßler, K.-H. (19/26 70), 114, 115, 121, 122, 144
Baeßler, O. (39/28 28), 286, 288, 291
Bäßler, R., 138, 144
Baew-Christow (39/25 76), 27
Ballauff (39/25 88), 195, 196, 202, 203, 205
Ballek, 421, 426
Ballweg (39/32 42), 58, 90, 99, 103
Bamberger, 420, 426
Bantelmann (39/26 67), 274, 277, 279
Banzo y Sáenz de Miera, 365, 367, 378, 395,
396
Barnikol (39/32 71), 114, 115, 120, 336
Barniske (19/24 63), 147, 151
Barsekow (19/30 82), 187
Barth, C. (39/26 52), 79, 80, 83
Barth, L., 130, 141
Barth, W. (39/22 16), 237, 239, 244
Bartling (39/25 64), 90, 105, 107
de Bary (39/23 02), 297, 300
Baston (39/7 11), 312, 316
Bauer, H. (19/23 17), 169, 172, 183
Bauer, L. (39/22 98), 337, 339, 340, 344,
345, 346
Bauer, R.-E., 370, 382, 383
Bauernfeind, 99

- Baum, 140, 157, 181
 Baumann, H. (19/20 13), 169, 172
 Baumann, Walter (19/23 24, 27 88), 147, 151, 164
 Baumann, Wolfram (39/27 27), 312, 315
 Baumbusch, 177, 182
 Baumgärtner (19/31 86), 23
 Baumgart (39/26 69), 274, 275, 280, 283
 Baumgarten (19/25 05, 22 21), 24
 von Baumgarten (19/32 40), 114, 115, 120, 121, 167
 Bazley, 290
 Bechert, 298
 Bechtold, 147, 151
 Beck, J.-D. (19/23 24, 27 88), 147, 151
 Beck, O., 367
 Beck, P. (39/8 72, 25 97), 24, 312, 316
 Beck, W. (39/34 17), 339, 342
 ter Beck, 98, 101, 104
 Beckenbach (39/22 60), 227
 Becker, A. (39/26 64), 274, 275, 280, 282
 Becker, J. (39/43 13), 313, 316, 323
 Becker, N. (39/44 39), 251, 257, 259, 261
 Becker, Werner (39/32 32), 93
 Becker, Wilfried, 370, 372
 Beckmann, J., 370, 374
 Beckmann, P. (39/8 11, 32 85), 13, 21, 296, 298, 303, 304
 Beeger (39/34 46), 353, 355, 362
 Begemann (16/2 45), 307, 308, 330
 Behr (39/43 60), 105, 286, 288, 291
 Behrendt (39/7 46), 312, 316
 Beierlein, 237, 239, 242
 Bell (39/23 28), 312
 Bellen (39/27 51), 274, 275, 280, 282
 Bellmann (39/27 62), 227, 230, 232, 233
 Belovsky (19/27 63), 169, 172
 Belz (19/23 26), 147
 Benda (19/21 39), 133
 Bender (39/25 59), 58, 93, 105, 107, 439
 Benes (19/27 63), 169, 172
 Benesch (39/22 47, 33 47), 206, 209, 220, 221
 Benken (19/23 56), 132, 134
 Benrath (39/27 49), 58, 79, 80, 84
 Benzing, B. (39/25 42), 210, 217, 218
 Benzing, F. (19/23 24, 27 88), 147, 151
 Benzing, J. (39/26 65), 252, 253
 Berg, D.-E. (39/28 52), 353, 354, 359
 Berg, L., 71
 Berg, M. (19/21 51), 168, 172
 Berger, Jürgen (FB 10), (19/30 53), 187, 188
 Berger, Jürgen (FB 07), (19/31 08), 133, 144, 145
 Berger, K. (39/24 93), 313, 316, 323
 Bergmann (39/43 30), 332, 333, 336
 Berle, 183
 Berndt, Heinz, 12
 Berndt, Hubert (39/24 46), 25
 Bernhard (39/26 79), 337, 339, 340, 349
 Bernhardt (39/34 73), 237, 239, 243
 Berthes (39/22 99), 339
 Bertsch, H. (39/7 04), 93, 108
 Bertsch, K.-H. (39/7 04), 94
 Berzel (19/23 24, 27 88), 147, 151
 Besier (39/22 39), 114, 116, 119
 Besser, 148, 151
 Besslich (39/25 90), 25
 Best, 370, 379
 Bettingen, 148, 151
 Betz, 365, 367, 394, 395, 396
 Beuck (39/25 50), 94, 107
 Beutelmann (39/33 26), 339, 342
 Beutelspacher (39/24 35), 286, 288
 Beyer, Jens (39/34 37), 339, 342, 347
 Beyer, Jürgen (19/22 55), 147, 148, 160, 161, 181
 Beyermann, K. (39/8 97), 118, 312, 313, 322
 Beyermann, P. (19/26 94), 24
 Bieber, 421, 426
 Bieger (39/26 60, 34 41), 57
 Bierbach (19/22 56), 146, 151
 Biermann, C. (39/23 21), 21
 Biermann, H. (39/34 95), 58, 252, 253, 268, 269, 270
 Biesalski (19/24 49), 170, 184
 Biewald (39/23 37), 339, 342, 347
 Billing (39/27 28), 58, 212, 214, 215
 Billmeier (39/23 37), 339, 342, 347
 Bilo (39/22 87), 312
 Bilz, 148
 Bisanz (39/33 06), 237, 238, 241, 242, 245, 246
 Bischoff, F., 12
 Bischoff, K., 227
 Bisdorff (19/20 56, 20 18), 132, 134
 Bitsch (39/27 52), 274
 Bitter-Suermann (19/31 28, 31 36), 123, 124, 128, 129
 Bitterlich (39/8 33), 313
 Bittner (19/32 28), 114, 116, 120
 Bitz, 129
 Biundo, 82
 Blänsdorf (39/22 46, 33 46, 26 14), 37, 248, 251, 253, 265, 266
 Blank (39/26 61), 208, 210
 Blanke, 365, 366, 379, 380
 Blasberg (39/23 64), 115, 116, 121, 122
 Blees, 429, 430, 431
 Bleicher (39/25 43), 227, 229, 234

- Bloh (19/20 56, 20 18), 132, 135
 Blohm (39/32 28), 89, 94, 107
 Bock, 313
 Bode, B. (19/25 53), 168, 172
 Bode, G., 429, 435, 436
 Bode, W. (39/42 65, 8 80), 114, 117
 Bodemer (39/27 28), 208, 210, 214, 215
 Bodmann (39/23 82), 313, 316, 323
 von Boeckh (39/28 84), 296, 300
 Böckly (39/22 72), 312
 Boeffel (19/31 81), 23
 Böger, 157
 Böhlke (39/25 60), 94
 Böhm (39/33 68), 90, 101, 104, 105
 Böhmer, G. (19/32 40), 114, 117, 120
 Böhmer, M. (39/27 16), 195, 197, 202, 203
 Böhmer, V. (39/7 07), 313, 316, 330, 331
 Böhner, 256, 278, 279
 Börner, 419, 420, 423, 424, 426
 Börsch-Supan (39/25 28), 37, 58, 67, 68,
 286, 287, 291, 292, 293
 Bohl (19/29 59), 132, 135
 Bohlen (39/27 38), 332, 333, 335
 Bohm (19/22 76), 146
 Bohn (19/30 53), 187, 188
 Boller (39/26 15), 227
 Bolte (19/27 19), 147, 151
 Boltz, 364
 Bonn (39/24 40), 209, 210, 221
 Bonson, M. (39/28 88), 209, 210, 220
 Bonson, U., 212, 221
 Boon, 370
 Bopp, 157, 162, 163
 Bork, K. (19/25 59), 147, 150, 165
 Bork, R. (39/32 89), 120
 Bormann (39/33 45), 94, 107
 Borneff (19/31 60), 123, 124, 128, 439
 Bornhagen (39/8 79), 312
 Bornheim gen. Schilling, 257, 268
 Bothur (19/20 74), 168, 172
 Boy (39/23 87), 353, 355, 359
 Brachtel (19/24 00), 147, 151
 Brade (19/31 28, 31 29), 123, 126
 Brand, 132, 135
 Brand-Grimm (19/30 40), 187, 188
 Brandenburger (39/22 17, 22 63), 78, 79,
 80, 83, 84
 Brandt, 14
 Brandmüller (19/25 11), 148
 Braun, A. (39/27 29), 332, 333, 335, 336
 Braun, B., 290
 Braun, G., 14, 34
 Braun, H. (39/26 03), 80, 84
 Braun, R. (39/26 75), 339, 340, 346, 347,
 348
 Braunmüller (39/34 68), 411, 412, 415
 Bredt, A., 58
 Bredt, H., 131, 133, 145, 200, 331, 348
 Bredt, R., 158
 Bredt, W. (19/31 37, 31 44), 123, 124, 128, 129
 Bregenzer (19/20 56, 20 18), 132, 135
 Brehm, 158, 165
 Breinl, 177, 183
 Breitenbach (39/33 30), 286, 288
 Breitkopf (19/22 88), 169, 172
 Brems (39/34 67), 411, 413, 414
 Bremser, 98, 106
 Brenner, 371, 374
 Brestyensky, 365, 367, 376, 377, 378
 Breter (39/32 07), 115, 116, 121, 122, 440
 Breuder (39/33 71), 40
 Briesemeister, 365, 366, 393, 394, 397
 Brinkrolf, 151
 Brod (19/23 78), 132, 135
 Brodda (19/32 36), 114, 117, 120
 Brodehl (19/22 88), 169, 172
 Brodersen (19/22 56), 146, 150
 Brodt, 147, 151
 Bröckelschen (19/24 63), 147, 151
 Broglie (19/28 18), 132, 135, 163
 Brommer (39/25 87), 252, 253, 268
 Brost (19/25 19), 132, 134, 140, 181
 Brücher (39/43 28), 62, 63
 Brüchle (9 13), 312, 316
 Brück (39/26 87), 70, 71, 74
 Brückl (19/22 11), 24
 Brückner (19/28 77), 168, 172
 Brückner-Junior (19/22 77), 146, 151
 Brühbach (19/22 86), 169
 Brühl, 420, 422, 425, 426
 Brüning, H., 356, 361
 Brüning, W. (39/27 88), 195, 196, 199, 200, 201
 Brünner (19/21 50), 168, 170, 179, 180
 Bruhns (39/27 68), 65, 237, 239, 242, 244, 245,
 246
 Brumby (39/24 15), 67, 68
 Brumlik (39/34 79), 195, 197, 203, 204
 Brummel, 66, 248
 Brummer, 366
 Brunier (19/27 11), 146, 152
 Brunk (39/24 02), 312
 Brunn (39/32 82), 94
 Brunner, H., 127, 129
 Brunner, R. (39/32 28), 94, 107
 Brussatis (19/21 80), 168, 170, 182
 von Bubnoff, 365, 367, 398, 399, 400, 401
 Buch (39/22 46, 33 46), 248
 Bucher, A. (39/27 93), 195, 196, 197, 199, 200,
 201

Bucher, P., 278, 281
Buchheim (39/26 61), 58, 208, 209, 214,
215
Buchmann (39/24 31), 353, 356, 361, 362,
363
Buchwald, 138, 141, 142
Buddruss (39/26 47), 252, 253, 271
Budenz (19/31 07), 133, 135, 144, 145
Büchner (39/27 69), 353, 356, 361, 362
Bücking (19/26 75), 148, 152, 167
Bühler (39/28 29), 286, 287, 291, 293
Bürger (39/24 16), 67
Büsing (39/33 89), 252, 268
Büttner (39/34 40), 312, 316, 326
Bullrich (39/22 83), 296, 297, 298, 308,
309, 439
Bumb (19/23 61), 170, 172
Bunjes, J., 367, 380, 381, 384, 385
Bunjes, W. E., 365, 367, 382, 383, 384, 385
Burckhardt, 177
Burg (39/32 05), 94
Burkhard (39/27 09), 313, 316, 324
Burlis (39/27 67), 237, 239, 241, 245, 246,
247
Bus (39/27 68), 237, 238, 243
Busanny-Caspari, 139
Busch, F. (39/32 95, 32 63), 237, 238
Busch, G. (19/22 53), 166, 169, 170, 180,
181
Busch, S., 147, 152
Butz (39/27 38), 332, 333, 335

C

Caesar (19/29 88, 23 47), 148, 152
von Campenhausen (39/24 63), 339, 340,
346, 347, 348
Cantz, 147, 150, 152
Caria, 64
Carlson, 127
Carstens (39/33 50), (19/29 30), 21
de Faria e Castro, 257, 263, 264
Charrière, 367, 389, 390, 391, 392
Chemnitz, 63
Cherdron, 326
Chevalier (19/24 23), 168, 172
Chmielewski (19/21 51), 168, 172
Chmillon (39/8 14), 168, 172
Choi, 240, 247
Chopra (39/27 23), 339, 342, 349
Choquet (39/26 61), 208
Choudhary (39/8 45), 340, 342
Christ (39/25 73), 27
Christiansen (39/32 04), 209, 222

Ciocchini (39/44 39), 66, 248, 251, 254, 258,
260, 262
Ciolek, 257, 270
Clancy (19/24 77), 23
Claros Salinas, 365, 368, 377, 394, 395
Clasing, 320, 322
Claus, 139, 141, 142
Cölle, 146, 152
Cofman (39/33 37), 286, 287, 291, 292, 293
Collo, D. (19/23 61), 170
Collo, J. (19/20 56, 20 18), 132, 135, 172
Cordes (19/27 76), 147, 152
Coridass (39/25 54, 32 32), 94
Corinth (19/32 35), 114, 117, 120
Crabtree (39/32 30), 237, 239, 244, 245, 246
Croy (19/23 42), 148, 152
Cullmann (39/28 78), 339, 342, 347

D

Dabelow, 115
Dahl (39/8 43), 340
Damrau (39/32 37), 93, 94, 99
Daniels, 168, 172
Danzeisen (39/28 62), 297, 309
Dauer, 212
Debatin, 98
Deck, 375
Decker (39/26 63), 274, 277, 281
Deckers, H. (39/27 09), 313, 316, 323
Deckers, M. (39/43 62), 286, 289
Dehnhard, 177
Dei-Anang (19/25 00), 169, 172
Delaperriere, 278, 282
Demuth (19/25 98), 148, 152, 166
Dencks, 312, 316
Deneke, 119
Denk, 158, 165
Denschlag (39/8 81), 307, 310, 312, 313, 329,
330
Depue (39/25 86), 339
Desch, 421, 425
Dettenmaier, 313, 316
Detzer (39/27 08), 313, 316, 324
Deutsch, 61
Dick (39/33 66), 40, 227, 228, 230, 232
Diederich (39/22 24, 22 30), 41, 90, 91, 106,
107, 108
Dierich (19/31 15), 123, 125, 128
Diestelkamp (19/30 88), 187, 188
Dieterich (19/23 24, 27 88), 147, 152, 164
Diethelm (19/23 70), 14, 132, 133, 142
Dietz, F. (39/22 73), 310
Dietz, H. (39/22 73), 310, 316

Dietz, J. (39/9 26), 118, 312, 316, 322
 Dietz, K.-W. (39/23 57), 237, 239, 242
 Dietz, W. (39/22 76), 296, 300
 Diezemann, 429, 432, 434, 437
 Distler (19/25 32), 146, 148, 160, 161
 Ditzzen (19/23 44), 148, 152
 von Döhren (39/8 39), 313, 315, 329
 Döring (39/33 36), 286, 289, 293
 Dörger (39/27 48), 80, 82
 Doerk (39/24 53), 286, 287, 291, 293
 Dörr, G. (39/24 32), 251, 254, 258, 259
 Dörr, H., 177
 Dörrenhaus (39/34 19), 339, 342, 347
 Dolezik (39/22 70), 285
 Dombrowski (39/34 23), 252
 Dommermuth (39/32 34), 94, 107
 Domrös (39/33 63), 353, 354, 361, 362
 Doms, G. (39/7 13), 312, 316
 Doms, R., 152
 Dorn, A., 339, 341, 347
 Dorn, E. (39/28 80), 339, 340, 346, 347,
 348
 Dorn, P. (19/30 40), 187, 188
 Dorn-Zachertz (39/22 29), 94
 Dosch (39/22 68, 23 70), 36, 351, 353,
 354, 360
 Dose (39/8 33), 313, 327, 328, 329
 Dotzauer (39/27 74), 274, 277, 280, 282
 Dräger (39/8 86), 312, 315, 321, 322
 Draf, U. (19/26 55), 170, 172
 Draf, W. (19/2 36), 140, 141, 169, 170,
 181, 184, 185
 Drechsel (39/22 67, 8 10, 8 14), 67, 295,
 297, 298, 304, 307
 Dreher (39/8 28), 297, 300
 Drenkelfuß (39/24 19), 14, 21
 Drescher, 365, 366, 379, 380
 Dreyer (39/28 57), 351, 353, 356, 358, 360
 Drinkuth, 98
 Dronberger, 365, 368, 380, 381, 382
 Drovandi (39/23 13), 339
 Dubitzky, 339, 342, 345
 Duchhardt (39/22 65), 58, 274, 277, 280,
 283
 Dudel (39/26 70), 208
 Düniges (19/31 89), 123, 126, 129
 Düsing (39/27 61), 227, 228, 229, 230, 232
 Dufeu (39/34 10), 63, 65, 251, 255, 259,
 261
 Dulog, 320, 327
 Dumont (39/27 75), 274, 277
 Dunkel (19/26 47, 22 61), 146, 152
 Dunkelberg (19/31 62), 123, 126, 128

Dziuron (39/43 46), 332, 333, 334, 335, 440
 Dzulko (39/33 29, 33 22), 337, 338, 339

E

Ebel (39/22 91), 195, 197, 203, 204, 205
 Eberhard (39/24 02), 312
 Eckerle (19/22 41), 147
 Eckert (19/23 24, 27 88), 146, 147, 152
 Eckhardt (19/22 56), 152
 Eckmann (39/22 39), 114, 117, 119
 Edenharder, 123, 126, 128
 Edler (39/33 36), 286, 289, 292
 Edlich (39/22 91), 14, 195, 197, 202, 203, 204
 Eggers, D. (39/26 48), 62, 63, 64
 Eggers, H. (39/27 01), 353, 354, 361, 362, 363
 von Egidy, 158, 163
 Egler (39/26 73), 59, 71, 72, 77
 Ehlers (39/23 17), 36
 Ehlert (19/25 44, 20 63), 168, 170, 179, 180
 Ehrenberg (39/8 00), 297, 298, 305, 306, 307,
 308
 Ehrenberg-Kieckebusch (19/31 12), 133, 135,
 144, 145
 Ehrenbrand (39/27 31), 114, 115, 119, 120
 Ehrke (39/33 64), 227, 229, 231
 Eich (39/28 74), 334, 336
 Eichhoff, 313
 Eiden (39/26 35), 297, 299, 309
 Eifler (39/27 57), 57, 227, 229, 231, 332
 Einsiedel (19/23 24, 27 88), 147, 152, 164, 165,
 222
 Eisemann, 41
 Eisenbeis, 339, 342, 347, 348
 Eissner (19/29 54), 132, 135, 142
 El-Hifnawi (39/34 49), 114, 117, 119
 Ellermeier, 365, 368, 402, 405
 Ellermeier-Bielawska, 365, 368, 402, 406
 Elsebach, 365, 368, 394, 395
 zu Eltz, 59, 98, 106
 Elwert (39/26 51), 251, 253
 Emmrich (19/27 69), 140, 147, 148, 164, 165,
 181
 Emrich (39/25 59), 94, 107, 440
 Endepols (39/28 17), 251, 254, 258, 260, 261
 Endres (19/28 53), 147, 152
 Endris (19/26 88), 124, 126
 Engelhardt, K. (19/31 65), 123, 126, 128
 Engelhardt, S. (19/30 27), 186
 Engert (39/34 65), 411, 412, 413
 Engler (19/22 92), 168
 Enkelmann (19/23 47, 21 30), 148, 152
 Ensling, 312, 316
 Erbs (19/22 56), 146, 152
 Erdmann, G. (19/23 23), 147, 148, 164

- Erdmann, H., 257, 269, 270
 Erdmann, W., 181
 Erlebach, A. (39/27 28), 208, 210
 Erlebach, P. (39/27 66), 98, 109, 237, 238,
 241, 243
 Erlinghagen (39/27 89), 58, 59, 198, 200,
 240, 247
 Ernst, 278, 282
 Erxleben (39/26 69), 274, 277
 Esser, 139, 142
 Eßwein (19/30 82), 187, 188
 Etz (39/34 62), 411, 413, 415, 416
 Etzkorn (39/28 16), 251
 Euteneuer (39/8 30), 297, 300
 Evers (39/7 07), 313, 317, 330
 Ewe (19/25 61), 146, 148, 160, 161
 Ewen (39/33 88), 306, 313, 317, 323
 Ewert (39/33 73), 207, 209, 221
 von Eyß (39/8 51), 297, 300
- F**
- Fabian (39/7 41), 297, 300
 Fähndrich, 219
 Färber (39/32 14), 71, 72
 Fahl (19/28 33), 119, 148, 152
 Fahr (39/26 05), 58, 68, 312, 313, 323,
 326, 327
 Falke, D. (19/31 33), 123, 124, 128, 129
 Falke, H. (39/22 96), 353, 354
 Fallert (19/32 29), 114, 117, 120
 Fansa, 412, 417
 Farack, 146, 152
 Farrensteiner (19/29 63), 147
 Fasel (39/23 34), 332
 Fassbender, H.-G., 139, 144
 Faßbender, M. (39/28 18), 251
 Faupel (19/27 53, 20 03), 169, 171, 180
 Faust (19/29 83), 147, 150
 Feder (39/8 69), 297, 300
 Federhofer (39/25 89), 59, 275, 283, 284
 Fehringer, 420, 426
 Feise (39/8 07), 297
 Felchner (39/22 56), 353
 Feld (39/22 58), 252, 254, 268, 269, 270
 Fendrich (39/43 59), 286, 289
 Fenske (19/42 33), 148, 152
 Fernel (39/27 47), 80, 81, 85, 86
 Ferlinz (19/29 62), 147, 148, 160
 Fessler (19/30 79, 30 86), 186, 187, 191
 Feth, 365
 Feuchtinger, 412
 Fiedler, B. (39/8 67), 297, 300
 Fiedler, F. (39/33 96), 296, 297, 298, 308,
 309
 Fildstedt (39/22 43), 124
 Findeisen, 429, 434, 436
 Finé (19/30 32), 187, 188
 Fink, 421, 423, 426
 Fischer, A.M. (39/27 60), 227
 Fischer, Annegret (19/31 63), 123, 126, 128
 Fischer, E., (39/32 41), 298, 307, 308, 312,
 313, 325, 327
 Fischer, Friederike (39/32 02), 114, 117, 119
 Fischer, Friedhelm (39/22 58, 34 95), 252, 253,
 269, 270
 Fischer, Hans P. (39/32 33), 89, 94
 Fischer, Herbert (39/24 34), 296, 300
 Fischer, J. (19/25 80, 25 81), 23, 142, 146, 148,
 160, 161, 162, 164, 165
 Fischer, L. (39/25 85), 25
 Fischer, N. (39/27 91), 195, 197
 Fischer, Peter (19/22 56), 146, 152
 Fischer, Peter Ferdinand (19/20 68, 41 78, 20 52,
 20 56, 20 18), 132, 135,
 141
 Fischer, U. (39/34 44), 111, 114
 Fischer, W., 146, 152
 Fleisch (19/30 53), 187, 188
 Flemming (39/32 45), 59, 227, 228, 231, 233
 Flenkner, 143, 144
 Flesch (39/8 93), 313, 314, 328, 329, 349
 Flössner, 420, 426
 Förster, A. (19/28 41), 148
 Förster, C. (19/28 77), 168, 173
 Foerster, G., 148, 153
 Foerster, K. (19/21 95), 148, 153
 Fooker, 198
 Forberger (19/30 32), 187, 188
 Forssmann, 177
 Forstner, 365, 366, 367, 407, 408
 Frank, G. (39/34 37), 339, 342, 347
 Frank, P. (19/22 09), 23
 Franke, H. (19/23 24, 27 88), 147, 153
 Franke, J. (19/23 24, 27 88), 147, 153
 Franzen, 139, 142
 Freiensehner (39/26 15), 227
 Freitag, E. (39/28 32), 286, 287, 291, 293
 Freitag, W., 429, 434
 Fresenius, Werner, 113, 334
 Fresenius, Wilhelm, 319, 336
 Freudenberg (19/22 56), 146, 153
 Freund, D. (39/33 90), 114, 116, 119
 Freund, J. L. (39/28 97), 212, 220
 Frey, H., 198, 203
 Frey, R. (19/26 35, 21 17), 59, 130, 132, 133,
 141, 181, 185

Frick, 198, 203
Fricke (39/8 09, 8 07), 297, 298, 305,
307, 308
Fricker, 118
Friedberg, P. (19/23 61), 170, 173
Friedberg, V. (19/23 10), 169, 170, 182
Friederici, 158, 165
Friedl, 365, 368, 380
Friedrich, E. (39/32 95, 25 41), 237
Friedrich, J. (39/8 29), 297, 299, 308
Friedrich, W. (39/8 29), 302
Fritsche (39/26 11), 227
Fritz, H. (39/27 56), 227, 229, 231, 232
Fritz, V. (39/26 52), 79, 80, 83, 87
Fröhlich (39/22 50), 37, 208, 209, 220
Frymark, 198, 203
Fuchs, H., 290
Fuchs, J., 14
Fuchs, K. (39/28 96), 59, 272, 274, 275,
280, 281, 282, 283
Fuchs, O., 319
Fürst (39/28 58), 353, 354, 358, 439
Fuhr (19/30 20), 111, 186, 187, 190, 191,
192
Funderburk, 198, 201
Funke (39/25 27), 58, 59, 131, 145, 195,
196, 198, 200, 202, 331,
348
Fussan, 419, 420, 425, 426

G

Gabbert (19/28 14), 132, 135
Gabriel (39/26 61), 208, 210, 215
Gärtner (19/25 38), 169, 170, 183
Gahn, 427
Galia, 353, 356
Galinsky (39/33 67, 23 57), 235, 237, 238,
241, 243, 244
Galler (19/30 32), 187, 188
Gamm (19/27 14, 22 77), 24, 146, 153
Gamp, 158, 163
Gamstätter (19/28 82), 168, 173
Gandenberger (39/32 27), 89, 91, 105,
106, 107, 108
Garcia-Vera (19/25 99), 86, 148, 153
Garlick, 42
Garschagen (39/32 33), 89, 94
Gaßebner, 59, 198, 200
Gassner (39/33 68), 94
Gathof (19/22 77), 146, 153
Gattow (39/8 76), 312, 313, 321, 322, 327
Gauly (39/32 14), 71, 76
Gedigk (19/30 40), 187, 188
Gehler (19/23 24, 27 88) 147, 153

Geiger, 41
Geis-Tronich (19/30 40), 187, 188
Geisert (39/25 32), (19/32 39), 115, 117, 121
Geißler, G., 339, 342, 345, 346
Geißler, U. (39/25 78), 312, 317
Geissler, V., 257, 270
Gemp-Friedrich (19/23 24, 27 88), 147, 153
Genitsariotis, 340, 342, 349
Genschow (19/23 61), 170, 173
Gentz, 429, 434, 435
Georgen, 132, 135
Georgi (19/20 26), 39, 132, 133, 141, 142
Geppert (39/22 10), 94
Gerbershagen (19/20 55, 20 56), 130, 132, 133,
141
Gerhardt, C.W. (39/25 80), 275, 277, 278, 283
Gerhardt, H. (39/33 65), 227, 229, 231
Gerlich (39/22 65), 41, 59, 274, 276, 279, 280,
281, 282
Gersmeyer, 158, 163
Gerwarth (39/34 50), 312, 315, 321, 322
Gerz (19/30 89), 187, 188
Geyer (39/23 72), 310, 312, 313, 326, 327, 331
Ghaffary (39/25 73), 27
Gheorghiu, 213
Giegerich (39/25 26), 94
Giesbert, 420, 426
Giesche (39/27 86), 251, 255, 267
Giesecke (19/22 56), 146, 153
Gilbrin (39/28 19), 225
Gilfrich (19/27 41), 146, 150, 160, 161
Gillmann, 14
Gilmozzi, 365, 368, 372, 397, 398, 399, 400,
401
Gilothe (39/32 05), 94, 107
Gilsdorf (39/28 88), 221
Giudice (39/23 57), 237, 239, 242
von Gizycki, 146, 153
Gladisch (19/31 88), 123, 126
Glaser, 12
Glatzel, I. (19/23 24, 27 88), 147, 153
Glatzel, J. (19/23 68, 23 51), 58, 147, 148, 166,
220
Gleich (39/22 62), 353
Glück (39/24 65), 296, 300, 304
Glückert (39/8 26), 297, 300, 307
Gnändiger (19/23 61), 170, 173
Gnändiger-Mezger (19/27 19), 147, 153
Goedecke (19/20 56, 20 18), 132, 135
Göhring, 365, 366, 373
Görges (19/23 71), 132
Göring, 421, 426

Görllich (19/28 98), 119, 148, 153
Golder (39/23 73), 312, 317, 321
Goldhofer (19/27 66), 169, 173
Goldhorn (39/24 52), 286, 289, 291
Goller, 339, 342, 345, 346
Gordanschekan (19/27 52), 168, 173
Gormsen (39/27 73), 59, 353, 354, 361,
363, 439
Gosepath, 177, 184
Gostomzyk, 127
Gotthardt, 240, 247
Gottron (39/22 60), 227
Gottschling, E. (39/23 18), 286, 287, 291,
292, 293
Gottschling, H. (19/31 20), 111, 123
Gottwald, A., 429, 431
Gottwald, C., 148, 153
Gräff (39/28 93), 296, 298, 305, 306, 307,
308
Graser, 158
Grass, 98, 103
Greber (39/44 38), 312, 317, 321
Grehl, 364
Greinacher (19/23 24, 27 88), 147, 153, 164
Greschner (39/34 06, 41 98), 313, 317, 323
Greuel (39/28 27), 67, 68
Greule (39/33 65), 227, 229, 231, 233
Griefahn (19/31 17), 124, 131
Grimm (19/28 01), 132, 135, 142
Grimmer, 158, 165
Gröger, 412, 416
Grönniger (19/28 51), 168, 173
Grohs (39/25 42), 59, 208, 209, 217, 218
Groß, R. (39/22 97), 353
Groß, W. (39/33 09), 70, 71, 73, 74
Grosse (19/30 53), 187, 188
Großmann (39/42 36), 332, 333, 335
Grote (39/27 24, 34 44), 37, 111, 112, 114,
115, 120
Groth (19/22 56), 146, 153
Grubert (39/33 83), 332, 333, 336
Grünert, A. (19/26 91), 115, 116, 121, 122
Grünert, H., 140
Grünert-Fuchs (19/22 56), 146, 153
Grünewald (39/25 30), 227, 229, 231
Grützner, 158, 166
Grund (39/33 64), 227, 229, 232
Guckenbiehl (19/22 56), 146, 153
Guckler (39/25 41), 240, 247
Gudian (39/22 28), 89, 91, 99, 100, 440
Günster, 440
Günther, E., 98, 106
Günther, J. (19/21 25), 132
Günther, R., 135

Günther, V.J. (39/33 64), 227, 228, 231, 232,
233

Günther, W., 147, 153
Guérin, 12
Güth (39/23 69), 21
Gütlich (39/7 24), 312, 314, 321, 322, 323, 327
Gurband (39/22 82), 296
Gutjahr (19/23 24, 27 88), 147, 153
Gutowski-Hesedenz (19/30 40), 187, 188

H

Haag (39/28 84), 296, 300, 305, 306
Haake (39/22 68), 351
Haara, 212, 221
Haas, E., 177, 185
Haas, J.P., 141, 142
Haber (39/22 84, 9 33), 312
Haberer (19/23 44), 148, 153
Habighorst, 139, 141, 142, 161
Haccius, B. (39/25 37), 339, 340, 344, 349
Haccius, I. (39/34 67), 441, 414, 417
Hackel (19/24 57), 124, 126, 131
Hackelbusch (19/22 88), 169, 173
Hadding, U. (19/31 28, 31 36), 100, 123, 124,
128, 129
Hadding, W. (39/25 61, 32 68), 37, 41, 88, 91,
101
Hähnel, 365, 368, 401
Hämmerling, 132, 135
Häring-Krämer (19/23 12, 23 48), 148, 153
Härtter, E. (39/7 03), 91, 106, 108
Härtter, G., 293
Haessler (19/30 87), 187, 188
Häuser, F. (39/24 04), 94
Häuser, H. (39/22 09), 25
Haferkamp (19/21 94), 148, 153, 166, 167
Hafner (39/27 54), 252, 253, 268
Hahn, F. (39/22 85), 58, 79, 80, 83
Hahn, G., 241
Hahn, I. (19/31 06, 44 69), 133, 135, 145
Hahn, K. (19/28 04), 132, 134, 141, 142
Hain, H., 73, 77
Hain, P. (19/22 56), 146, 154
Halbsguth (19/24 48), 132, 135
Halmágyi (19/27 02), 23, 132, 133, 140, 181
Hamann-Maclean, 252, 253
Hammar (19/28 21), 158
Hammel (39/41 98), 313, 317
Hampel, 339, 342, 345, 346
Hanack (39/25 69), 91, 101, 103, 104
Hang, 198, 204
Hanisch (19/23 24, 27 88), 147, 154

- Hansen, 12
 Happ (19/27 76), 147, 154
 Happel (39/7 07), 313, 317, 330
 Harder (39/24 92), 13, 91
 Hardorfer, 199, 202
 Harnisch (19/30 89), 187, 188
 Hartenbach, 177, 180
 Harth (19/32 33), 114, 115, 120, 121,
 167, 220
 Hartl (39/28 77), 339, 340, 345, 346
 Hartmann (39/24 67), 339, 341, 345
 Hartmetz (19/31 59), 123, 126, 128
 Hase (19/20 06), 169, 173
 Hasenmaier (39/9 68), 312, 317
 Hasselbach, 312, 317, 321
 Hassemer (19/31 71), 123
 Hassinger (19/26 70), 115, 117, 121
 Haubrich (39/43 33), 272
 Haubst (39/26 01), 40, 58, 71, 75
 Hauf, B. (19/20 56, 20 18), 132, 135
 Hauf, T. (39/43 75), 297, 300, 309
 Haufen (19/31 01), 133
 Hausamen (19/30 42), 140, 186, 187, 190
 Hausner (39/25 37), 339, 342
 Haustein (39/28 13), 275, 277, 281
 Haym, 190, 192
 Heck (39/22 91), 195, 197, 202, 203
 Hecker (39/26 28), 339, 343, 345, 346
 Hecking (19/22 77), 146, 154
 Heerde, 340, 343
 Hehl (39/26 64), 274, 277, 281
 Heicke (39/22 19), 114, 115, 121, 122
 Heid, 412, 415
 Heidemann (19/30 63), 187, 188
 Heidsieck, 190, 192
 Heidt (39/42 60), 353, 356, 361, 362, 363
 Heil (39/32 01), 114, 117, 119
 Heim (39/27 14), 353, 354, 358, 359
 Heimbürger (39/24 16), 67, 68
 Heimerl, 365, 368, 403, 404, 405, 406
 Heindorff, G., 147, 154
 Heindorff, T. (39/28 83), 296, 300, 307
 Heinemann, 177, 181
 Heinrich (19/25 89), 169, 173
 Heinz, H.P. (39/33 32), 286, 289
 Heinz, J., 198, 204
 Heinze, 198, 204
 Heinzmann (39/22 58, 34 95), 252
 Heischkel-Artelt, 124
 Held (39/28 35), 286, 287, 291, 293
 Helfrich, G. (39/34 75), (19/29 11), 23
 Helfrich, H., 343, 367, 380
 Helfrich, O. (39/25 48), 337, 343
 Helke (39/22 94), 353, 354, 360
 Helmcke (39/34 73), 237, 238, 242, 243, 244
 Hemmer (39/32 61), 339, 342, 347
 Hempel (19/23 61), 170, 173
 Hemrich (39/34 68), 411, 412, 414
 Hengstenberg, 62, 63, 64
 Henke (39/23 98), 339, 343, 349
 Henneberg (39/27 62), 227, 229, 231
 Henneberger (39/33 72), 209, 210, 221
 Hennen (39/24 44), 208, 210, 216
 Hennes, 26
 Henrich (39/27 98), 208
 Henss, 241, 246
 Hentschel, 357
 Hepp (19/27 64, 23 11), 37, 169, 170, 183
 Heppt-Becker (39/43 40), 332, 333, 335
 Herbert, F. (39/28 67), 297, 300, 308
 Herbert, H. (19/24 07), 24
 Herfert (19/30 22), 187
 Hergert-Kolter, 421, 426
 Herrminghaus (39/8 25), 297, 298, 306, 307, 308
 Herold, 313, 317
 Herr (39/8 66), 300
 Herr-Beck, 14
 Herrmann, A. (19/20 19), 132, 135
 Herrmann, E. (19/20 56, 20 18), 132, 135
 Herrmann, Günter (FB 03), 37, 99, 104
 Herrmann, Günter (FB 19), (39/8 52), 14, 307,
 312, 314, 329, 330
 Herrmann, Günther (19/21 51), 168, 173
 Herrmann, M., 187
 Hertl, 163
 Herzenstiel, 366
 Herzer, A. (39/33 38), 286, 288, 291, 293
 Herzer, E.-C., 132, 135
 Herzer, M. (39/25 76), 27
 Herzog, Reinhart, 371, 372, 382
 Herzog, Rolf (19/23 18), 169, 173
 Herzog, W. (39/22 71), 297, 298, 308
 Hess (19/22 56), 146, 154
 Hesse (39/34 74), 59, 60, 80, 82, 86
 Hessel (39/25 54, 32 32), 96
 Hesselbach (23 01), 99, 106
 Hettlage, 91
 Hettwer (39/34 78), 194, 195, 196, 202, 203,
 205
 Hetzius (39/24 21), 22
 Heuer (39/22 91), 195, 197, 202, 203, 204, 205
 Heuwinkel (19/24 30), 168, 173
 Hey (19/27 47), 169, 173
 Heye (19/20 56, 20 18), 132, 135
 Heyse, 412, 416
 Hiersche, 178
 Hilberath (39/26 74), 71, 72
 Hild, 14

- Hildebrandt, H.-J. (39/34 38), 208, 210, 216
Hildebrandt, H. (39/27 70), 353, 355, 361, 363
Hildenbeutel (19/30 32), 187, 188
Hilgner (39/34 63), 411, 415
Hill, 139, 143
Hillebrand, B. (39/26 13), 59, 227, 228, 230, 232, 233
Hillebrand, C. (39/23 29), 96, 104
Hilz (39/27 42), 70, 72
Hinkel, H. (39/24 61), 70, 72
Hinkel, M., 429, 435, 436
Hinkelmann (39/28 68), 297, 298, 308, 309
Hintenberger (16/2 25), 42, 305, 308
von Hinüber (39/26 47), 252, 253, 271
Hippe (39/32 36), 96
Hitti (19/30 40), 187, 188
Hoben, E. (39/25 90), 25
Hoben, W. (39/33 56), 267, 274, 277, 280, 281, 282
Hoch (19/24 11), 147
Hochgesand (19/25 33, 25 88), 178, 184
Hodapp (39/33 72), 209, 210, 221
Höcker (39/7 00), 312, 314, 325, 326, 327
Höckmann (39/27 53), 252, 255
Hoede (19/22 43), 147, 154
Höffler, 158
Höfft (39/28 83), 296, 300
Höfler, 35
Höhle (19/22 97, 21 10), 168, 170, 179, 180, 181
Höhler, 339, 343
Höhmann (19/26 25), 124, 126
Höhn, K. (39/23 22), 14, 337, 338, 339, 340, 345, 346
Höhn, P. (19/26 77), 132, 136
Höhn, R. (19/30 58), 187, 188
Hölder, 287
Höllner, H., 357
Hoeller, R. (39/23 09), 21
Höner (39/24 37), 286, 289
Hönig, H.G., 368, 380, 381, 384, 385
Hönig, M. (19/30 61), 186
Hönl (39/44 46), 312, 317
Hönn (39/22 10), 96
Höregott (39/25 81), 332, 333, 335
Hörich (39/26 36), 25
Hoerster (39/25 62), 59, 91, 99, 103, 104, 200, 201
Hössel, 98, 109
Hoffmann, D. (39/34 40), 320, 326, 327
Hoffmann, F. (19/20 56, 20 18), 132, 136
Hoffmann, G. (19/27 66), 169, 173
Hoffmann, K.-P. (39/24 96), 339, 341, 343, 346, 347
Hoffmann, M. (19/31 41), 123
Hofmann, D. (39/27 16), 96, 109, 195, 197, 204
Hofmann, J., 14
Hofmann, K.S. (19/21 11), 164, 168, 170, 180
Hofmann, M. (19/31 41), 111
Hofmann, R. (39/8 31), 297, 300
Hofmann, W. (19/28 55), 168, 173, 182
Hofmeister (39/28 33), 286, 287, 291, 292, 293
Hohenfellner (19/27 79), 168, 170, 182
Hohlweg (39/27 82), 275, 276, 280, 282
Hoigt, 420, 423, 426
Hollandt (39/32 46), 227, 229, 231, 233
Holsten (39/25 39), 36, 80
Holtermüller (19/22 77), 146, 154
Holthausen (39/24 55), 79, 82
Holzamer, 196
Holzmann (19/23 76), 147, 148, 165
Holzer, 280, 283
Honomichl, 339, 343, 348
Hoost (19/27 94), 147, 154
Hopf, B., 205
Hopf, U. (19/22 56), 146, 154, 161
Hopff, 12
Horn (39/23 35), 251
Horner, D., 312, 317, 321
Horner, L., 39/22 72), 312, 314, 325, 326, 327
Horst (39/27 80), 252, 253, 270, 271
Horvath (39/24 43), 209, 211, 221
Hoss, 420, 426
Hoye, 59, 198, 200
Hubbert, 154
Huber, B. (19/20 56, 20 18), 132, 136
Huber, Gerhard (39/22 79), 296
Huber, Günter, 132, 136
Huber, H., 158, 163
Huber, K. (39/41 75), 296, 300
Hucker (19/20 48), 132, 136
Hübner (39/26 62, 26 95), 340
Hueg (39/33 53), 67
Hügel (39/27 55), 230, 232
Hülse, 139, 141, 142
Hüskens (39/8 34), 313, 317, 327, 328
Hüthig, 12
Hütteroth, H. (19/23 24, 27 88), 147, 154
Hütteroth, T. (19/22 56), 146, 154
Hütz (39/27 66), 239, 244
Hufnagel (39/32 19), 296, 298, 305, 306, 308
Hultzsch (39/8 65), 58, 68, 297, 299, 305, 308
Hulubei (39/33 53), 67, 68
Humbach (39/27 78), 237, 238, 247, 265
Hundsörfer (39/27 98), 208, 211, 218
Hundt, 278

Huppert, E.W., 412, 415
Huppert, B. (39/28 39), 286, 287, 291, 292
Hurson (39/28 17), 251, 255, 260, 261
Hust (39/32 88), 22
Hutschenreiter (19/24 28), 169, 173
Hutten (39/27 25), 114, 115, 120

I

Illig, 365, 368, 393, 394, 395, 396
Imiela (39/22 58), 59, 252, 254, 255, 268,
269
Immel, 168, 173
Imo (39/28 17), 65, 251, 255, 260, 261
Inthoff (39/33 46), 296, 298, 303, 304
Inthraphuvasak (19/27 61), 169, 173
Irany, 429, 437
von Issendorf (19/20 77), 168, 173
Ivancevič, 178, 180, 182

J

Jäckel (19/26 87, 28 68), 124, 126, 131
Jäger, I. (39/27 36), 115, 117, 121
Jaeger, P.L., 366
Jaeger, Robert, 138
Jäger, Rudolf (39/26 76), 339, 343, 347
Jähnchen (19/31 88), 123, 125, 129, 130,
336
Jaenicke (16/2 16), 302, 309
Jahn, 412, 415
Jahnecke, 158
Janik (39/24 32), 249, 251, 253, 258, 259
Jansen (19/31 17), 124, 125, 131
Janson (39/25 73), 27
Janssen (39/32 25), 312
Japp (19/31 01), 133
Jarno (39/26 51), 251, 253, 258, 259
Jekéli, 420, 426
Jensen, 366
Jerchel, 320, 327, 329
Jesch (39/27 59), 40, 65, 227, 229, 233
Jeschke, 366
Johanson, 253, 271
John (19/23 07), 132, 136
Jonas (19/20 01), 169, 173
Jonen (19/31 94), 124, 126, 129
Jones (39/24 56), 80, 82, 84, 86
Joost (19/24 28), 169, 173
Jordan, 411, 412, 414
Jost (39/27 79), 252, 255
Judd, 237, 239, 242, 244, 245, 246
Jüngst (19/23 28), 147, 149, 162, 164, 165
Jürgens, 119

Jürgensmeier (39/32 16), 59, 70, 72, 74, 284
Jung, A. (39/8 43), 340
Jung, E. (19/30 25), 186
Jung, F., 187
Jung, Helmut (19/23 61), 141, 169, 170, 184,
185
Jung, Herbert (19/30 32), 187, 188
Jung, U. (39/27 63), 237
Jungandreas, 228
Jungblut (19/23 88), 124
Junge (16/2 17), 42, 298, 308, 309
Jungbahn (19/20 85), 169
Jungkenn (39/22 91), 195
Juris (39/28 89), 209, 211, 221
Juros, 60, 76
Just (19/25 86), 140, 146, 149, 160, 161, 162,
163, 165, 181
Justen, 421, 426

K

Kadel (39/28 73), 339, 343
Kämmerer (39/23 19), 313, 314, 327, 330, 331
Kaepfel (39/24 32), 251, 255
Kaffrell (39/8 78), 312, 315, 329, 330
Kafitz (39/27 61), 227, 229, 231, 232
Kahl, G.F. (19/31 87), 37, 123, 125, 129, 130
Kahl, R.I. (19/20 12), 169, 173, 181
Kahlau (39/27 95), 209, 211, 221
Kaiser, Karl (19/23 04, 25 56), 24
Kaiser, Karl Heinz (39/8 69), 297, 300
Kalb (39/33 34), 286, 288, 291, 292
Kalinowsky (39/33 05), 296, 301, 305
Kalkhof-Rose, 12, 14
Kaltz, 96
Kamlah, 79, 80, 83, 84
Kampe, 198, 203
Kandler (39/27 71), 353, 355, 361, 363
Kapp (19/22 56), 146, 154
Kappey, 178, 181
Kargl (39/27 34), 58, 68, 89, 91, 107
Kastert, 177
Katsoulis, 371, 378
Kaufman, L. (39/25 43), 227
Kaufman, St. (39/34 28), 296, 299, 306, 308
Kaufmann, A. (19/24 48), 132, 136
Kaufmann, H., 412, 414
Kaul (39/27 12), 115, 117, 121
Keesmann (39/27 21), 353, 354, 358, 360
Kehm-Leber, 420, 426
Keim, 146, 154
Kellens (39/33 93), 237, 239, 247
Keller, A. (19/21 81), 168
Keller, H. (39/34 35), 209, 211, 220

- Kelm, 212
 Kemen, 412
 Kempf, K.F., 178, 180
 Kempf, P. (19/22 97), 168, 174
 Kepplinger (39/26 77), 209, 211, 219
 Kerbeck (39/27 53), 252
 Kerkmann (19/20 28), 132, 136
 Kern (39/26 04), 314, 327
 Kerschberger (19/21 31), 148, 154
 Kessel, 59, 276, 280, 283
 Kessler (39/23 27), 286
 Keßler, E. (19/21 73, 27 37), 168, 170, 180
 Kessler, K. (39/22 94), 353
 Kessler, M.T., 365
 Kettenring, 413, 417
 Ketterl (19/30 26), 41, 186, 187, 190, 191
 Kettner (19/30 63), 187, 188
 Khan (39/32 02), 114, 117, 119
 Kiel (39/8 89), 312, 317, 322
 Kienzle (39/27 28), 208, 211, 214
 Kiessig (19/22 88), 169, 174
 Kilbinger (19/31 74), 123, 125, 126, 129
 Kilp (39/32 78), 296, 299, 306, 307, 308
 Kim (39/24 65), 296, 301
 Kinzelbach (39/28 81), 37, 40, 339, 340,
 346, 347, 348, 439
 Kirch, 146, 154
 Kirschner (19/24 29), 168, 174
 Kirste (39/32 26), 310, 312, 314, 324, 325
 Kittler (39/32 94), 195
 Klaer, Wendelin (39/26 94), 353, 354, 361,
 362, 363
 Klaer, Wolfgang (19/21 51), 168, 174
 Klages (39/22 76), 118, 119, 296, 298, 305,
 306, 307, 308
 Klaus (19/30 53), 187, 188
 Klaus-Selinger (39/8 44), 340, 343, 350
 Kleemann, 132, 136
 Kleiber (39/26 11), 225, 227, 228, 230, 232
 Klein, B. (39/22 83, 25 23), 297
 Klein, G. (9 24), 312, 317
 Klein, H., 365, 368, 389, 390, 391, 392,
 393
 Klein, P. (19/31 40), 37, 111, 112, 119,
 123, 125, 128, 346
 Kleinert (19/27 79), 168
 Kleinheisterkamp (19/28 66, 21 75, 20 56,
 20 18), 132, 136, 140
 Kleinmann, H.A., 312, 317, 321
 Kleinmann, L.T., 12
 Kleinschnieder (39/32 79), 195, 197
 Klemm, A., 320, 324
 Klemm, Karl (FB 18), (39/26 95), 308
 Klemm, Karl (FB 21), 340, 343, 349
 Klemm, M. (39/33 38), 286, 289, 292
 Klempt (39/24 06), 296, 299, 306, 307, 308
 Klenk, 12
 Klewin (19/32 11), 23
 Kley (19/23 61), 170, 174
 Klieseisen (19/28 33), 119, 148, 154
 Kliewer, 367
 Klingsberg (39/28 73), 339, 343
 Klippel (19/24 28), 169, 174
 Klöhn, 241, 242
 Klöpffer, 320
 Klöss (19/25 07), 168, 174
 Klotter, 127, 128
 Klotz (39/27 58), 227, 229, 231
 Klug (19/27 53), 174
 Kluge, E., 158, 166
 Kluge, H.-J. (39/28 85), 296, 299, 305, 306,
 308
 Klumb, 298
 Klumbach, 257
 Knab, E., 430, 432
 Knab, D. (39/32 63), 237
 Knapstein (19/24 21), 169, 171, 182
 Knepper (19/23 61), 170, 174
 Kneuper, 357, 358
 Knick, 158, 163
 Knirsch (39/27 37), 115, 117, 121
 Knitza, 132, 136
 Knöller (39/43 59), 286, 289
 Knolle (19/24 16), 146, 149, 160, 161, 163
 Knollmann (39/25 43), 227, 230, 234
 Knorr, H., 133, 136
 Knorr, K., 296, 298, 304, 305, 308
 Knorr, R.R. (39/34 79), 195, 197, 204
 Knoth (39/24 13), 88, 91, 106, 107, 108
 Kober, 365, 368, 401, 402, 404
 Kobro, 365, 368, 372, 402, 403, 404, 405
 Köhl (39/34 51), 114, 117, 119
 Köhler, F., 420, 426
 Köhler, Hans (FB 8), (19/22 77), 146, 154
 Köhler, Hans (FB 21), (39/42 96), 339, 343,
 345, 346
 Köhnen (39/24 37), 286, 289
 König, A., 365, 368, 402, 403, 404, 405
 König, G. (39/34 61, 22 81), 21, 411, 412, 416,
 417
 König, H., 320, 322, 365
 König, W. (19/31 28, 31 29), 123, 126, 128
 Koepsel (39/27 67), 237, 239, 242, 245, 246
 Körprich (39/27 19), 286
 Kössling, 139
 Köstner (19/23 56), 132, 136

- Köttgen, 149
 Kohler (39/27 49), 59, 60, 80, 86
 Kohlmayer, 365, 368, 375, 376, 377, 378
 Kohz (39/26 67), 274
 Kokott (19/23 61), 170, 174
 Kollath, 298
 Koller (19/31 02), 58, 67, 68, 112, 133
 Konder (39/28 30), 286, 287, 291, 292
 Kopper (39/26 16, 27 90), 193, 195, 196,
 200, 201, 202, 259
 Korb (39/28 66), 297, 301, 309
 Kořenský (39/28 09), 249, 257, 264
 Korn, 212, 218
 Kornrumpf, 257, 270, 271, 365, 368, 377,
 378, 386
 Korting (19/22 40), 147, 149, 165
 Koschwitz, 213, 219
 Kosse, 198, 204
 Kosubeck, 66
 Kottmann (19/26 23), 168, 174
 Koudsi (19/20 11), 168, 174
 Krämer, L., 421, 426
 Kraemer, R., 158, 166
 Krämer, W. (39/41 13), 71, 73, 75
 Krafft (39/28 37), 37, 60, 200, 201, 266,
 287, 290
 Kraft (39/22 10), 41, 91, 100, 103
 Krahn (39/32 01), 114, 117, 119
 Kramers (39/28 96), 274
 Kranz, 149
 Krapp (39/34 49), 114, 117, 119
 Krasenbrink, 35
 Kratz (9 15), 312, 315, 329, 330
 Krauch, 320
 Kraus, H.-J. (39/25 76), 27
 Kraus, W. (19/25 28), 148, 154
 Krause, D., 302, 306, 308
 Krause, U. (19/27 22), 147, 154
 Krauskopf (39/27 87), 251, 255, 266, 267
 Kräuter, 357
 Krautwurst (39/26 85), 79, 82
 Krebs, E. (39/22 50), 209
 Krebs, K.-D. (39/33 95), 297, 301
 Krebs, R. (19/31 79), 123, 125, 129, 130
 Kreienberg, R. (19/27 61), 169, 174
 Kreienberg, W., 118
 Kreiskott, 344, 346
 Kreiter (39/26 61), 208, 211, 214, 215
 Kremer, G. (39/22 62), 353
 Kremer, Gerhard Joseph, 158, 163
 Kremer, W., 132, 136
 Kremers (19/30 89), 187, 188, 191
 Krenn (39/27 72), 353, 356, 362, 363
 Krenzer, 198, 204
 Kreth (39/34 48), 353, 356, 362, 363
 Kretzler (39/34 60), 410
 Kretzschmar (39/24 65), 296, 298, 304
 Kreuscher, 139, 140, 181
 Kreutz (39/33 04), 93, 100
 Krieg (19/21 51), 168, 174
 Kroeger (19/31 06), 133, 136
 Kröll (39/28 16), 37, 62, 248, 251, 253, 258,
 259
 Krönig (19/27 08), 146, 149, 160, 161
 Kroll, B. (39/27 68), 237, 239, 245
 Kroll, E. (39/33 39), 286, 289, 291, 292
 Kron, 198, 204
 Krone (39/22 62), 353
 Kropfitsch, 365, 368, 407, 408
 Krüger (19/23 56), 132, 136
 Krümpelmann (39/25 58), 91, 101, 104
 Krug, 212
 Krummacher (39/27 55), 227, 228
 Kühl, G. (39/27 58), 227, 230, 231, 233
 Kühl, T. (39/44 07), 296
 Kümmerle (19/27 30), 168, 171, 179
 Künzl, 279
 Küster (39/32 30), 65, 237, 239, 243, 244, 245
 Kuffner (19/30 82), 187, 189
 Kuhl, 167
 Kuhn, Rita, 365
 Kuhn, Roland (39/9 43), 340, 343
 Kuhnert (39/22 43), 118, 124, 126, 130
 Kuleszynski (19/30 28, 30 29, 30 50, 20 56,
 20 18), 132, 136
 Kunisch (39/27 56), 227, 230, 231
 Kunte (19/31 64), 123, 126, 128
 Kunz (39/24 17), 312, 315
 Kunze, 198, 203
 Kupffer (19/30 53), 187, 189, 190
 Kupsch-Losereit, 365, 368, 387, 388, 389, 390,
 391
 Kurock (19/24 30), 168, 174
 Kurtenbach (19/20 48), 132, 136
 Kurth (19/20 41), 169, 174
 Kurz, G. (39/27 86), 251, 255, 267
 Kurz, K. (39/32 94), 195
 Kurz, M., 309
 Kurzhals-Reuter (39/32 56), 227
 Kuschinsky, 125
 Kuß (39/33 35), 286, 288, 293
 Kußmaul, 365, 368, 379, 380, 381, 382
 Kutscher, 357
 Kutsche-Ohmann (39/8 43), 340, 343
 Kutzner (19/28 03), 132, 134, 141, 142

L

- Laaff, 278
 Ladiwig (19/22 88), 169, 174
 Lakaschus, 212, 219
 Lambert, 411, 412, 416, 417
 Lambrecht (19/30 32), 187, 189
 Lammers, 127
 Lampert, F. (19/30 63), 187, 191
 Lampert, G. (39/34 77), 237, 239, 242, 244,
 245, 246
 Landwehrmann (39/25 68), 58, 60, 68, 208,
 215, 216
 Lang, H. (39/28 51), 353
 Lang, I.R., 421, 426
 Lang, Klaus (19/28 25), 146, 149, 160, 161,
 162, 163, 165
 Lang, Konrad, 115
 Lang, W. (39/32 89), 114, 117, 120
 Lange, F. (39/28 92), 296, 301
 Lange, H. (39/26 48), 62
 Lange, K.-P., 365, 367, 372
 Langen, D. (19/28 40), 60, 119, 148, 149,
 165, 166, 167, 192
 Langen, H. (39/43 10), 115, 117, 121
 Langendorf (19/28 34), 111, 118, 121, 168,
 171
 Langer (19/26 00), 132, 134, 143
 Langreder, 178
 Lanz (19/20 56, 20 18), 132, 136
 Larisika (39/24 18), 21
 Lattermann (39/9 79), 312, 317
 Lauble (39/27 43), 71, 73
 Lauenroth (39/22 91), 195
 Laufer, 132, 136
 Laufersweiler (39/25 19), 337
 Lauter (39/23 97), 296, 301
 Laux (39/27 95), 209, 211, 221
 Laven, G. (39/27 15), 90, 96, 107
 Laven, H. (39/8 42), 119, 337, 339, 340,
 346, 350
 Leblang (39/41 01), 275, 277
 Leeder (19/26 45), 132, 136
 Lehlbach, 14, 15
 Lehn (39/8 79), 312
 Lehr, G. (39/7 24), 312
 Lehr, H.-R. (19/24 48), 132, 136
 Leicher, 171
 Leicht, 15
 Leinweber (39/22 71), 297
 Leisen (39/32 82), 96
 Leist (39/32 58), 93, 104, 105
 Leithoff (19/23 87, 23 88), 101, 112, 124,
 125, 131
 Lemmel (19/31 45), 129, 146, 149, 160, 161
 Lenel (39/26 18), 41, 60, 89, 90, 91, 105,
 108
 Lengsfeld (39/27 28), 212, 214
 Lenhard (16/23 51), 113
 Lennartz, H.-G. (39/43 46), 332, 333, 335
 Lennartz, M. (39/43 35), 332, 333, 335
 Lenner, B. (19/24 73), 174
 Lenner, V. (19/24 29), 168, 170, 174
 Lenz (39/8 33), 313, 317, 329
 Leonards, 26
 Lessing, C. (39/28 00, 28 01), 69, 78, 194, 207,
 226, 236, 250, 273, 285, 295, 311,
 338, 352, 410, 418, 427
 Lessing, E. (39/32 18), 80, 81, 84, 85
 Lettmann (39/28 86), 274, 277
 Letzelter, H., 429, 436, 437
 Letzelter, M., 427, 428, 430, 432, 433
 Levy, 420, 426
 Ley, H.-C. (19/30 32), 187, 189
 Ley, R. (39/28 91), 296, 301, 307
 Lezuo, G. (39/26 47), 252
 Lezuo, K. (39/8 29), 297, 299, 303, 304
 Licht (39/33 57), 339, 343, 345, 346
 Lichtenthal-Milléquant, 365, 368, 375, 376, 377
 Lichtner (39/8 50), 297, 301
 Liebl, 420, 426
 Liebthal (39/33 98), 114
 Liertz, 421, 426
 Liesering (39/32 49, 7 04), 96, 106
 Limbourg (19/22 56), 146, 150, 160, 161, 162
 Linck, 371
 Lindmar (19/31 74), 123, 126, 129
 Lindner (39/22 50), 209, 211
 Link, 312, 317
 Linke, 217
 Lintelmann (39/26 92), 208
 Lippold, 133, 136, 144, 145
 Liptay (39/27 07), 311, 312, 314, 323, 324,
 325
 Löffelholz (19/31 69), 123, 125, 129, 130
 Löffert (39/24 05), 296, 301
 Löhr, J. (19/26 57), 132, 134, 143
 Löhr, W., 320, 323
 Lörinicz, 413, 414
 Löst (19/30 53), 187, 189
 Löw, J. (39/23 59), 21
 Loew, W., 82
 Lofink (39/27 97), 208, 211, 216, 217
 Lommer (19/21 91), 146, 149, 160, 162
 Loos (19/31 25), 123, 125, 126, 128, 129
 Loosen, 313, 317, 323
 Lorentz (39/25 53), 96
 Lorenz, R. (39/26 86), 79, 81, 84
 Lorenz, V. (39/28 59), 353, 355, 358, 360
 Lóth (19/20 77), 171, 179, 180
 Lott (39/32 17), 80, 81, 85
 Louis (39/28 31), 286, 289

- Lubbers (39/32 95), 237, 238, 242, 243, 244
- Lucius, 183
- Luckenbach (39/34 96), 312, 315, 326, 327
- Ludwig (39/34 03), 353, 355, 361, 362, 363
- Lücke (39/34 29), 353, 356, 361, 362
- Lüderwald (39/7 12), 312, 317, 326
- Lüdgen (39/26 57), 21
- Lührs (39/8 05), 297, 299, 301, 305, 306, 308
- Lünenbürger, 35
- Lüpnitz (39/32 29), 337, 339, 343, 345, 346
- Lützel, 148, 154
- Lung, 421, 426
- Luttenberger (39/26 63), 274, 277
- von Lutzki (19/23 16, 27 61, 27 65, 20 56, 20 18), 132, 136
- Luzius (39/25 64), 96
- M**
- Maar (39/22 15), 69
- Maass (39/26 85), 81
- Machata, 421, 426
- Machens, 357
- Mackenroth (39/43 58), 286, 289
- Madel, 344, 348
- Magin (19/26 45), 132, 136
- Maiberger (39/27 44), 70, 73, 74
- Maidhof (39/43 10), 115, 117, 121
- Maier, M. (39/28 23), 67, 68
- Maier, R. (39/34 79), 195, 197, 203, 204, 205
- Mainzer, 159, 165
- Makowski (19/20 56, 20 18), 132, 137, 140, 141
- Maliandi, 198, 200
- Malter (39/27 92), 195, 196, 197, 199, 200, 201
- Manczak (19/25 00), 132, 137
- Mandrella (39/26 60), 57, 212, 214, 215
- Mangold (19/22 97), 168, 174
- Mann (39/22 43), 58, 118, 124, 125, 130, 131, 145, 200, 331, 348
- Manns, 36
- Manthe (19/32 41), 114
- Manthei, 440
- Mappes, 178, 181
- Maqsud (39/28 98), 353, 355, 362, 363
- Marberger (19/28 47), 169, 174
- Marel (39/24 41), 68, 208, 211, 216
- Marg, H. (39/26 46), 90, 96
- Marg, W. (39/22 35), 251, 253, 265, 266
- von der Mark (39/43 11), 332, 333, 335, 336
- Marneros (19/27 04), 148, 154
- Martens (39/26 75), 339, 341, 342, 346, 347, 348, 350
- Martin, A., 15
- Martin, F.-W. (39/8 17), 297, 301
- Martin, K., 140, 181
- Martin, W. (39/42 03), 339, 343, 345, 346
- Marx, Heinz (39/26 54), 186, 187, 191
- Marx, Helmut, 303, 304
- Marx, H.-J., 364
- Marx, W., 421, 426
- Mathias (19/22 88), 169, 174
- Mathiasch (39/23 73), 312, 315, 321, 322, 323
- Mathy, 60, 279, 281
- Mattenklott (39/28 88), 209, 211, 221
- Matzker, 178, 185
- Mau (19/31 12), 133, 137, 144, 145
- Maurer, 154
- Mautschka, 421, 425
- Mawrizki, 365, 368, 401, 402, 403
- May (39/26 73), 71, 72, 77
- Mayer, Elisabeth (39/22 17), 78, 81
- Mayer, Erich (19/41 99), 169, 174
- Mayer, Gerhart, 365, 366, 374, 375
- Mayer, Günter (39/27 46), 60, 80, 86, 87
- Mayet (39/22 38), 114, 115, 119, 120
- McGuire (39/33 05), 296, 301
- McLean, 241, 244
- Mehlis (39/28 17), 251, 255, 260, 261
- Meiborg, 365
- Meichel, 66
- Meier (19/31 13), 133, 137, 145
- Meimberg (39/25 54), 60, 90, 91, 105, 107, 108
- Meinertz, J., 365, 369, 387, 388, 389, 390, 391, 392
- Meinertz, T. (19/32 45), 123, 126, 129
- Meinhold-Heerlein (39/23 58), 296, 298, 304
- Meinig (19/20 88), 169, 174
- Meissner (19/30 32), 187, 189
- Melcher, 35
- Melchert (19/22 48), 169, 174
- Mellein (39/43 56), 286, 289
- Meng (39/24 12), 96
- von Mengden (19/28 21), 146, 150, 160, 161, 162
- Menger, 159
- Menke (39/8 46), 312, 318, 330
- Menzel, I. (39/22 44), 114
- Menzel, J.J. (39/32 81), 274, 276, 280, 282
- Menzel, Karola (39/42 08), 339, 343, 345
- Menzel, Klaus, 411, 412, 414
- Menzer, 436

- Mergen (39/25 55), 58, 91, 101, 104, 105, 131
- Merle, K. (39/8 28), 297, 301
- Merle, W. (39/33 04), 93, 100, 104
- Merten, 212, 219
- Metz, 278, 280, 282
- Metzger, K.H. (39/44 21), 34
- Metzger, L., 312, 318
- Meuser (39/32 90), 22, 41
- Meyer, T. (39/27 58), 227, 228, 229, 231, 232
- Meyer, Wilfried (39/24 47), 312, 314, 324, 325
- Meyer, Wladimir (19/23 09), 133, 134, 144, 164, 190
- Meyer zum Büschenfelde (19/28 09), 146, 149, 160, 161, 162
- Meyerhoff (39/23 30), 312, 314, 323, 325, 326
- Meyzis (19/26 45), 132, 137
- Mezger (39/26 53), 60, 80, 81, 85, 86
- Michaelis, H., 371, 374, 375
- Michaelis, J., 58, 68, 139, 145
- Michel (39/33 21), 73, 74
- Miehlke, K., 159, 163
- Mielke, H., 202
- Miescke (39/43 56), 286, 289
- Mijares, 365, 369, 393, 394, 395, 396
- Mika (19/23 61), 170, 175
- Mikus, 374, 383
- Milbradt (39/22 68), 96
- Mildner (19/20 56, 20 18), 132, 137, 141
- Milosevič, 365, 369, 398, 399, 400, 401
- Miltz (39/25 68), 208
- Misch, 371, 372, 376
- Mislin, 340
- Misske, 421, 426
- Mitze (19/23 18), 169, 175
- Möller, D., 120
- Möller, E. (39/28 02), 70, 79, 194, 207, 226, 236, 250, 273, 286, 296, 311, 338, 352, 411, 419, 428
- Mörbel (39/26 15), 227
- Moesta, 15
- Mohring, 159, 163
- Molitor (39/24 55), 79, 82
- Moll, A., 159, 162, 163
- Moll, F. (39/26 55), 332, 333, 335, 336
- Mols (39/33 28), 208, 209, 214, 215
- Monks, 365, 369, 380, 382, 383, 384, 385, 386
- Montaner (39/26 17), 91, 105, 107, 108
- Morawitz, 215
- Moritz, 178
- Moroni, 313, 318, 323, 324
- Morsches (19/27 43), 147, 149, 165
- Moser (39/26 60), 57
- Mosler, 155
- Mostert (39/25 99), 208, 209
- Mrosek (19/30 40), 187, 189
- Mühl, J., 41
- Mühl, O. (39/22 26), 41, 90, 91, 100, 103
- Mühl, W. (39/26 38), 25
- Mühlenberg, 82
- Müller, Dietram (39/34 00), 66, 251, 255, 266, 267
- Müller, Doris (19/31 11), 133, 137, 144, 145
- Müller, Eckhard (39/25 66), 90, 96
- Müller, Ernst Wilhelm (39/28 70), 208, 209, 217, 218
- Müller, Franz (39/34 64), 411, 412, 414
- Müller, Friedrich (19/24 77), 23
- Müller, Gerhard (FB 1), (39/42 09), 71, 73
- Müller, Gerhard (FB 5), (39/25 49), 114, 115, 119, 120, 440
- Müller, Gertrud (39/28 04), 70, 79, 194, 207, 226, 236, 250, 273, 286, 296, 311, 338, 352, 411, 419, 428
- Müller, Gisela (39/25 44), 195, 197
- Müller, Hans A., 168, 175
- Müller, Hubert (19/20 56, 20 18), 132, 137, 141
- Müller, Karl-August (19/22 56), 146, 155
- Müller, Karl-Josef, 421, 423, 426
- Müller, Klaus (39/22 29), 92, 99, 100, 105, 107
- Müller, Klaus-Peter (19/20 56, 20 18), 132, 137, 140, 141
- Müller, L. (39/32 28), 96
- Müller, Nikolaus (39/43 81), 312, 318
- Müller, Norbert (FB 13), (39/32 46), 227, 230, 231, 233
- Müller, Norbert (FB 26), 60, 428, 431, 433, 436
- Mueller, R., 421, 426
- Müller, Walter (19/31 78), 123, 126, 129
- Müller, Werner (39/27 10), 114, 115, 121, 122
- Müller, Wolfgang (FB 9), (19/26 60), 168, 175
- Müller, Wolfgang (FB 14), (39/27 66), 237, 238
- Müller, Wolfgang (FB 19), 312, 318, 321, 322
- Müller-Freienfels (39/34 54), 96
- Müller-Gerhard (19/25 35), 170, 175
- Müller-Haacke (19/25 38), 169
- Müller-Kutzey (39/24 13), 96, 107
- Müller-Reiland (19/30 53), 187, 189
- Müller-Suur (19/20 56, 20 18), 132, 137, 141
- Mülthei (39/34 52), 286, 287, 291, 292, 293
- Münckner (39/22 27), 96, 107
- Müntel, 421, 426
- Mürlebach, 365, 369, 372, 380, 381, 382, 384, 385
- Munz (39/22 47, 33 47), 206
- Munzel (39/22 28), 96

Muscholl (19/31 70), 123, 125, 129, 130,
439
Muszinski (39/25 42), 208, 211, 217, 218

N

Nägler (39/23 71), 96, 107
Nagel, A. (19/23 65), 170, 175
Nagel, F., 178
Nagel, I. (19/26 70), 114
Nagel, M., 178, 180, 181
Nakayama (19/20 38), 169, 175
Nast (19/28 39), 146, 149, 160, 161
Naujoks (39/23 54), 96, 213
Nauth (19/20 56, 20 18), 132, 137
Nawrath, H. (19/31 75), 123, 126, 129
Nawrath, K. (19/30 24, 30 38), 187
Nazari (19/30 88), 187, 189
Nebe, 132, 137
Neeb (39/8 82), 310, 312, 314, 321, 322
Neher (19/24 29), 168, 175
Nels (39/28 17), 251, 255, 260, 261
Netter, K.-J. (19/31 92), 124, 125, 129,
130, 141, 439
Netter, P. (19/31 04), 119, 133, 137, 145
Neubauer (39/26 60), 60, 198, 201
Neubecker (39/41 75), 296, 301
Neuffer (39/23 87), 353, 356, 358, 359
Neugart (39/28 76), 297, 301
Neuhäuser, 133
Neuhausen (39/8 27), 297, 299, 306, 308
Neumann, C.H., 132, 137
Neumann, F.W., 253
Neunhoeffer (39/7 18), 313, 318, 328
Neuse, 12
Nick-Nejad (19/26 60), 168, 175
Nickel, M., 23
Nickel, R. (39/34 07), 193
Nicolai, R. (39/32 56), 227, 230, 232
Nicolai, W. (39/34 00), 60, 251, 253, 265,
266
Niemann (39/22 27), 98, 106
Niemczyk, 159
Nieß, 421, 426
Nieuwolt, 357
Niklaus, 421, 424
Nitsche (19/31 53), 123, 127, 128
Noah (19/22 77), 146, 155
Noah-Duesberg (19/22 88), 169, 175
Nögel (19/20 48), 132, 137
Nöll von der Nahmer, 92
Noelle-Neumann (39/26 70), 208, 209,
218, 219
Nöth, 213, 214
Nolte, 139, 140
Nolting (39/27 16), 195, 197, 204

Nover (19/22 85), 23, 169, 171, 183, 184
Nunnemann (39/22 77), 297, 301

O

Oberthür (39/32 26), 318
Ockenga, 159, 160
Oeftering, 98
Oehl (39/22 59), 275, 277, 284
Oehmichen (39/25 76), 27
Oesch (19/31 83), 123, 125, 129, 130
Oesterlein (39/44 21), 34
Oettel, 130, 439
Oggel (19/22 88), 169, 175
Ohler (19/28 84), 146, 149, 160, 161, 163, 165,
183
Ohmer, B. (19/22 88), 169, 175
Ohmer, K. (19/26 39), 147, 155
Ohnesorge (19/22 56), 146, 155
Okonek (19/22 56), 140, 146, 155
Olbermann (19/22 56), 146, 150, 162
Olivé (39/32 25), 320, 324
von Olshausen (39/34 53), 92, 103, 104
Oltmann (39/23 88), 195
Opitz (39/9 65), 312, 318
Opitz-May (39/26 92), 208
Oppel, 178, 184
Oppermann (39/27 33), 353, 356
Orestano, 178, 182
Ortseifen (39/23 57), 237, 240, 242
Oswald (39/27 15), 90, 97
Otte (19/23 02), 168, 171, 182
Otten (39/25 18), 37, 296, 298, 306, 307, 308
Otto (39/22 86), 80, 81, 85, 86
Overbeck (39/22 11, 33 11), (19/20 21), 23
Overzier, 159

P

Paeffgen, Hans-Ulrich (39/25 58), 97
Päffgen, Herbert, 147, 155
Päschke (39/32 18), 60, 80, 81, 85, 86
Paffrath (9 25), 312, 318
Palme (39/28 07), 67, 249, 251, 255, 263, 265
Palmer (19/25 63), 148, 155
Palzer (39/32 55), 62, 63
Panhans (19/20 56, 20 18), 132, 137, 141
Panthen (19/30 32), 187, 189
Panzer (39/22 62), 354
Papke, 422, 426
Paul, 15
Paulini (19/23 03), 132, 134, 143
Paulsen (39/32 17), 79, 82
Pechstein, 121, 159, 165, 167

- Peege (39/27 16), 92, 109, 195, 196, 202,
 205
 Peinemann, 422, 426
 Pense (39/22 56), 352, 353, 354, 360
 Penzes (19/40 21, 28 68), 124, 127
 Pérez-González (39/44 39), 66, 249, 251,
 255, 258, 259, 261, 262
 Permice, 146, 155
 Persijn, 365, 369, 379, 384, 385
 Pesch (39/27 42), 37, 70, 72, 73, 74
 Peschke, 422, 426
 Petermann, H. (19/25 81), 146
 Petermann, R., 413, 414
 Peters, Jan (39/32 63), 237, 240, 242
 Peters, Johanne (39/28 15), 249, 251, 255,
 263
 Peters, U.H. (19/23 35), 147, 149, 165, 166
 Peters, W. (39/33 63), 353, 356, 361
 Peterschmitt (39/28 17), 251, 256, 259, 260,
 261
 Petersohn (19/23 84), 101, 124, 125, 131
 Petri, I. (39/27 28), 208
 Petry, L., 41, 276
 Petry, R. (39/24 15), 67
 Petter, 428, 430
 Petzke, F. (39/28 72), 313, 318, 324
 Petzke, G. (39/27 48), 79, 81, 83, 84
 Peukert (39/27 98), 208, 211, 217, 218
 Pfannenstiel, 159
 Pfeiffer, E. (19/31 54), 123, 125, 126, 128
 Pfeiffer, G., 178, 183
 Pfeuffer (39/24 39), 286, 288, 292, 293
 Pfister (39/25 38), 286, 288, 292, 293
 Pfriender (19/41 99), 169, 175
 Pfuertscheller, 60, 198, 200
 Philipp, M. (19/21 31), 148, 155
 Philipp, T. (19/22 77), 146, 155
 Philippi, A. (19/22 77), 146, 155
 Philippi, U. (39/43 35), 332, 333, 336
 Picard, 365, 369, 387, 388, 389, 390, 391,
 392, 393
 Pick (39/33 39), 93, 100, 103
 Pickhart, 320, 322
 Piegsa (39/24 60), 60, 71, 72, 75, 76
 Pieper (19/25 07), 168, 175
 Pipphardt (39/27 66), 237, 240, 242, 244,
 245
 Piroth (19/20 31), 132, 137
 Planz, 178, 182
 von Platen (39/22 94), 352, 353, 354, 358,
 360
 Platt, 123, 127, 129
 Pörtl, 365, 366, 367, 387, 393, 394
 Pohle, 365, 369, 388, 398, 399, 400, 401
 Pohlens, 422, 426
 Pollman, 344, 349, 350
 Pommer, 15
 Pommerening (39/24 51), 286, 289
 Pontz, 147, 155
 Popp, 365, 369, 379, 380, 381, 382
 Pothmann (19/30 57), 187, 189, 191
 Potonnier, 365, 369, 388, 389, 390, 391, 392,
 393
 Preiß (19/25 58), 146, 155
 Prellwitz (19/21 90), 146, 149, 160, 162
 Preuss (39/25 69), 93, 101
 Prigge (39/32 28), 208, 211, 216, 217
 Probst (39/32 28), 89, 97
 Pross, 178, 180
 Przybylski (39/7 12), 312, 318
 Pütz, A. (39/34 35), 209, 211, 221
 Pütz, H., 37
 Puls (19/27 52), 168, 175, 182
- Q**
 Quade (19/23 24, 27 88), 147, 155
 Quast, 429, 438
- R**
 Raddatz, 80, 82
 Radler (39/26 62), 337, 340, 341, 349, 350
 Rädlein (19/30 87), 187, 189
 Rätzel (39/33 92), 274, 276, 279
 Rahlwes (39/32 26), 318
 Rapp (39/25 45), 60, 81, 86, 87, 212, 218, 268,
 270, 271
 Rathgen (19/27 58, 23 17), 169, 171, 183
 Rathje, 365, 369, 387, 388, 390
 Rau, 159, 160
 Rauscher, 365, 369, 381, 382, 384, 385
 Reck (19/23 61), 170, 175
 Regli, 121
 Reichardt, B. (19/24 77), 23
 Reichardt, R. (39/26 37), 25
 Reichert (39/34 31), 296, 298, 306, 307, 308
 Reimann (39/8 90), 312, 318
 Reinboth (39/25 24), 37, 339, 341, 346, 347,
 348
 Reineck, 357, 359
 Reinecke, 365, 369, 387, 389, 390, 391, 392
 Reinecker (39/26 71), 41, 98
 Reinelt (39/23 51), 22
 Reinhard (39/7 41), 297, 301
 Reinhardt, E., 60, 98, 109
 Reinhardt, H.-D. (39/22 08), 25
 Reinhardt, P. (19/22 77), 146, 155
 Reinhardt, R., 213, 219
 Reinhardt, U. (39/27 87), 40, 251, 256, 266,
 267

- Reis (19/21 42), 169, 175
 Reisky von Dubnitz (39/34 28), 297, 301
 Reischer, 141, 142, 163
 Reiss, G. (39/25 69), 97
 Reiß, K., 372
 Reiter, G. (19/20 70, 25 19, 20 56, 20 18),
 132, 137
 Reiter, H. (39/24 39), 286, 289 ✓
 Reitz, 117, 121
 Reitzenstein (39/27 85), 251, 253
 Remmele, 139, 143
 Renda (39/27 16), 195, 197, 203, 204
 Renzing, 365, 369, 380, 381, 382, 383,
 384, 385
 Requadt, 227, 228
 Resch (19/28 54), 148, 155
 Reulen (19/20 05), 121, 166, 167, 169,
 171, 180, 181
 Reuter, K. (39/27 67), 65, 237, 240, 242,
 244, 245, 246
 Reuther (19/30 82), 187, 189, 190, 191
 Reya (39/24 64), 296, 299, 304
 Rhode (39/28 11), 219, 275, 276, 280,
 283
 Richter, D. (39/33 05), 297, 301
 Richter, Gerhard, 178, 180
 Richter, Günter (39/23 79), 25
 Ricker, 213, 219
 Riechmann, 146, 155
 Riedel, F.W. (39/28 99), 59, 74, 275, 276,
 283, 284
 Riedel, W. (39/32 96), 237, 240, 242, 244
 Riegelmann (19/31 86), 23
 Rieger (19/25 95), 147, 149, 166
 Riehm (39/26 12), 274
 Rienäcker (39/42 82, 8 80), 114, 117
 Riesz (39/33 97), 248, 251, 254, 258, 259
 Rilling, 365
 Ringel (39/27 74), 274, 277, 281
 Ringelmann, 127
 Ringle (39/44 21), 34
 Ringsdorf (39/24 02), 312, 314, 323, 325,
 326, 327
 Rintelen (39/43 01), 60, 196, 199
 Risi Ronsecco (39/7 19), 313, 315, 328
 Risler (39/25 77), 37, 119, 337, 339, 341,
 346, 347, 348, 350
 Ritschel (39/28 15), 66, 251, 256, 263, 264
 Ritschl (39/23 83), 80, 81, 84, 85
 Ritter, A., 217
 Ritter, G. (19/25 44, 20 93), 140, 168,
 171, 180, 181
 Ritter, H. (39/7 01), 312, 318
 Ritter, K. (19/23 61), 141, 169, 171, 184,
 185
 Ritzel, 123, 127, 129
 Rizk, 365, 369, 407, 408
 Robbel (39/28 43), 297, 301
 Rochelmeyer (39/23 83), 333, 335
 Rock (39/32 13), 60, 71, 72, 76
 Rödel, V. (39/32 57), 118, 124, 127, 130
 Rödel, W.G. (39/32 81), 274, 277, 281, 282
 Röhr, 148, 155
 Röllinghoff (19/31 47), 123, 125, 127, 128,
 129
 Römer, 365, 369, 394, 395
 Römeth (19/30 32), 187, 189
 Rönisch (19/30 68), 111, 186
 Rörig (19/22 01, 22 02), 23, 24
 Rösch, 427, 428, 430, 431
 Rösel, 62, 63, 64
 Rössler, E., 339, 343, 347
 Rößler, R., 365, 366, 401, 402
 Roggendorf (39/22 67), 295
 Rohde, H.-J. (39/27 10), 115, 117, 121
 Rohde, K., 213
 Rohr-Weirich, 147, 155
 Rohrbach (39/23 12), 28, 288
 Rolle (39/27 65), 237, 238, 243
 Romer (39/28 79), 119, 339, 341, 346, 347,
 348, 350
 Roos (39/25 46), 60, 71, 72, 75, 76
 Rose, K. (39/34 70, 25 59), 88, 89, 92, 105,
 107, 108
 Rose, S. (19/24 63), 147, 155
 Rosellen, E. (19/22 56), 146, 155
 Rosellen, I., 169, 175
 Rosenberger, 357
 Rosinus (19/25 26), 147, 155
 Rosmus (39/24 47), 313, 318, 324
 Roßbach (39/22 19), 114
 Rotermund (39/25 75), 58, 61, 227, 228, 230,
 232, 233
 Roth, G. (39/32 25), 312
 Roth, H., 429, 433, 434, 437
 Rothausen (39/22 93), 34, 353, 354, 358, 359
 Rothe (39/33 27), 339, 341, 342, 345
 Rothhaas (39/8 40), 297, 301
 Rothmund (19/27 38), 175
 Roux (19/27 12), 146, 155
 Roy-Feiler (19/21 61, 22 74), 148, 156
 Rudigier (19/28 51), 168, 175
 Rudolf (39/24 12), 34, 62, 92, 103, 104
 Rudolph, B. (19/31 61), 123
 Rudolph, W. (9 17), 312, 318
 Rückert, G.-R., 213, 214
 Rückert, K., 168, 175
 Ruffer, 365, 369, 376, 377, 383
 Rühle (39/44 13), 339, 343, 345
 Rüßmann (39/33 40, 22 69), 285, 286, 288,
 291, 293

- Ruge, 213, 219
Rump, 365, 369, 375, 377, 378, 386
Rumpelt (19/40 24), 132, 137
Rupp (39/23 54), 41, 60, 92, 101, 103,
104, 105
Ruppel, 276
Ruppert, 365, 369, 403, 404, 405
Rupprecht (39/26 59), 339, 341, 342, 348
Ruths (39/23 54), 97
- S**
- von Saalfeld (39/34 62), 410, 411, 412,
413
Saame (39/26 60, 34 41), 57, 61
Sachse, 365, 366, 373
Sachsse, Hans (FB 11), 58, 61, 131, 145,
199, 200, 201
Sachsse, Hans (FB 19), (39/27 09), 312, 320,
325, 331, 348
Sachsse, W. (39/7 25), 340, 341, 347, 350
Saffarizadeh (39/41 12), 353, 356, 360
Safferling (39/28 02), 69, 79, 194, 207,
226, 236, 250, 273, 285, 295,
311, 338, 352, 411, 419, 427
Salamon (19/26 16), 169, 175
Salden (39/27 76), 274, 278, 279, 282
Saleh (39/26 44), 25
Sallmann (39/33 58), 36, 40, 251, 254,
265, 266
Salm (39/22 01, 22 02), 21, 22
Salmuth, Freiherr von, 12
Salomon, 428, 430, 433
Samaan (39/34 42), 312, 318
Samii (19/20 09, 20 10), 121, 166, 167,
169, 171, 180, 181
Sander, 199, 203
Sanders, 98, 106
Sandulescu, 303
Sante, 278
Santos, 365, 369, 396, 397
Sarfert (19/26 60), 168, 175
Sartorius, 12
Sarvestani (19/24 30), 168, 175, 180
Sattel, 366, 369, 373, 376, 408, 409
Sattler, D. (39/22 73), 310
Sattler, H.-J. (39/34 08), 332, 333, 334, 335
Sauer, H., 146, 156
Sauer, P. (39/32 17), 80, 82, 85
Sauerbrey (39/7 07), 313, 318, 330
Sauernheimer (39/25 59), 89, 97, 213, 215
Saur (39/7 21), 312, 318, 321
Scarbata, 422, 426
Schaarschmidt, 357
Schäfer, A., 139
Schäfer, B. (19/25 26), 147, 156, 373
Schäfer, Hans (19/23 18), 169, 175
Schäfer, Hans-Jochen (39/7 20), 313, 318, 328,
329
Schäfer, Marianne (19/26 17), 169, 176
Schäfer, Michael, 148, 156
Schaeffer, 365, 369, 397
Schättle-Hug, 365, 369, 399, 400, 401
Schaffer (39/41 22), 97, 107
Schamschula, 422, 426
Schaudig, 169, 176
Schaumberger (19/28 98), 148, 156
Scheben, 65
Scheck, 296, 298, 303, 304
Scheerer (39/26 71), 93, 100, 104
Scheffzek, 365, 370, 380
Schega, 178
Scheiba (39/24 54), 286, 288, 292
Scheidt (19/31 07), 134, 144, 145, 213, 216
Scheit, 422, 426
Schenke (39/27 42), 70, 72, 73, 74
Scherer (39/32 33), 89, 97
Scherlenzky (39/28 05), 69, 79, 194, 207, 226,
236, 250, 273, 286,
296, 311, 338, 352,
411, 419, 427
Scherner, 92, 99, 100
Scherwinsky (39/34 10), 251, 256
Scheuer, 168, 176
Scheuerle (39/32 24), 92
Scheunemann (19/30 60), 144, 181, 186, 187,
190, 191
Schicketanz (19/31 10), 133, 137, 144, 145
Schier, 178
Schiffer (19/23 36, 25 10), 147, 148, 149, 166,
167
Schilcher (39/32 72), 296, 299, 304
Schild (39/27 98), 208, 211, 218
Schilling, F., 159
Schilling, I. (39/8 01), 297
von Schilling, 365, 370, 375
Schimmel (19/30 87), 187, 189
Schindler (19/25 00), 133, 137
Schinzinger (39/33 22), 61, 92, 105, 107, 108
Schirazi (19/27 63), 169, 176
Schitikova, 66, 251, 256, 264
Schlegel, 159, 163
Schleiffer, 147, 156
Schleinkofer (39/33 31), 286, 288, 290, 291
Schlesinger, 365, 370, 398, 399, 400
Schlosser, 199, 201
Schloßmacher, 354
Schmeltzer (39/28 07), 251
Schmid, H., 82, 83
Schmid, J., 354

- Schmidseder (19/30 82), 187, 189, 190, 191
 Schmidt, Annelore, 168
 Schmidt, Annemarie (39/27 06), 312
 Schmidt, Annette, 237
 Schmidt, August-Wilhelm (19/22 91), 178
 Schmidt, B. (39/26 22), 112, 114, 115,
 119, 121, 122,
 346, 350
 Schmidt, E., 290
 Schmidt, Gerhard (39/44 39), 251, 256,
 258, 259
 Schmidt, Gunter (FB 17), 290
 Schmidt, Gunter (FB 19), (39/23 40), 313,
 318
 Schmidt, H.-D. (19/21 51), 168, 176
 Schmidt, K. (39/25 14), 89, 92, 107
 Schmidt, P. (39/22 31), 22
 Schmidt, R. (39/25 92), 297, 301
 Schmidt, Wolfgang (FB 8), (19/29 64), 159
 Schmidt, Wolfgang (FB 25), 420, 422,
 423, 425, 426
 Schmidt-von Bardeleben (39/27 68), 237,
 240, 242, 244,
 245, 246
 Schmidtmann (39/34 63), 411, 412, 416
 Schmied, Gerhard (39/27 97), 208, 211,
 216, 217
 Schmied, Gudrun (19/21 66), 111, 168
 Schmied, M. (39/34 71), 40
 Schmiedbach (19/24 63), 147, 156
 Schmitt, E.-J. (19/22 88), 169, 176
 Schmitt, H. (39/34 22), 272
 Schmitt-Koppler, 179, 180
 Schmitt-Sody (39/34 40), 312, 318, 326
 Schmitt-Strecker (39/8 77), 312, 315
 Schmitz, A., 276
 Schmitz, J. (39/27 45, 27 44), 69, 70, 71,
 72, 75
 Schmitz-Formes, 161
 Schmucker (39/27 92), 195, 197, 201
 Schmutzler, F. (39/26 56), 58, 67, 68
 Schmutzler, H.-J. (39/22 86), 80, 82
 Schnabel (19/22 69, 21 05), 147, 156
 Schnarr (19/28 96), 24
 Schnecko, 320, 326, 327
 Schneider, B. (19/20 56, 20 18), 132, 137
 Schneider, C., 276
 Schneider, Ch. (39/23 88), 195
 Schneider, Dietmar (19/31 34), 123
 Schneider, Doris (39/34 73), 237
 Schneider, G. (19/20 56, 20 18), 132
 Schneider, Heinrich, 70, 72
 Schneider, Herbert (39/34 14), 275, 278,
 284
 Schneider, H.M. (19/26 01), 132, 137
 Schneider, I. (39/27 67), 237, 240, 245, 246
 Schneider, M., 156
 Schneider, P., 37, 58, 61, 131, 145, 200
 Schneider, Peter (39/23 01, 23 29), 13, 21, 57,
 92, 104, 331, 348
 Schneider, S. (19/26 39), 147, 156
 Schneider, T. (39/26 74), 71, 72, 75
 Schneider, U.H. (39/34 54), 41, 92, 100, 104
 Schneider, W. (39/24 12), 97
 Schnellbacher (19/22 56), 146, 156
 Schniepp (19/21 51), 168, 176
 Schober, 429, 435, 436
 Schoch (39/8 51), 297, 301, 307, 308
 Schoeck (39/27 96), 208, 210, 216
 Scholmerich (19/22 50), 39, 129, 144, 146, 149,
 160, 161, 162
 Schon, St. (39/28 83), 297, 301
 Schoen, U. (39/24 56), 59, 60, 80, 82, 86
 Schonberger, G. (19/27 82), 147, 150, 164
 Schonberger, W. (19/27 68), 147, 150, 164
 Schonborn (19/22 56), 146, 150, 160, 162
 Schoneberger (39/27 38), 332, 333, 335
 Schonfeld (39/26 61), 208, 211
 Schope, 428, 432, 433, 434
 Scholz, Hasso (19/31 22), 123, 125, 129
 Scholz, Hermann (19/30 63), 187, 189
 Scholz, J., 438
 Schott, E., 12, 302
 Schott, N. (39/24 57), 25
 Schottroff (39/27 46), 79, 81, 83, 84, 86
 Schrader, 438
 Schramm (19/24 00), 147, 156
 Schreiber (19/21 06), 124, 127, 222
 Schreiner, E. (39/28 18), 251
 Schreiner, T. (39/28 78), 339, 343
 Schriever, D. (19/22 88), 169, 176
 Schriever, H., 115
 Schroder, E. (39/23 05, 23 06), 21
 Schroder, H., 302
 Schroder, J.M. (19/28 13), 132, 134, 143, 144,
 166, 167
 Schroder, L. (39/27 75), 274
 Schroder, M. (16/28 34), 364
 Schroder, W.J. (39/25 30), 227, 228, 230, 232,
 233
 Schror (19/31 82), 123, 127, 129, 336
 Schroter (19/28 73), 24
 Schrohe (39/22 72), 312
 Schubert, G. (39/22 22), 296, 299, 304, 308
 Schubert, J. (39/22 61), 25
 Schubert, R. (19/27 53), 169, 176
 Schubnell, 61, 216, 217
 Schuchmann (39/26 12), 274
 Schuck (39/25 42), 206

- Schué (39/22 11, 33 11), (19/20 21), 23
 Schürmann, H. (39/27 73), 353, 356, 361
 Schürmann, K. (19/20 25, 20 24), 121, 166,
 167, 169, 171, 180, 181
 Schüßler (39/22 58), 252, 256
 Schütz, 340, 343, 349
 Schuh (39/24 59), 71, 73, 76
 Schuldt, 422, 426
 Schulte, H., 27
 Schulte, T. (19/21 44, 23 40), 148, 156
 Schultheis, 40
 Schultz, 357, 358
 Schulz, F. (39/27 68), 237, 240, 243, 244,
 245, 246
 Schulz, G.V. (39/23 80), 58, 131, 145, 200,
 312, 314, 325, 331,
 348
 Schulz, R.Ch. (39/23 55), 312, 314, 326, 327
 Schulz, V., 147, 150, 160, 162
 Schulz, Winfried (39/32 08), 208, 210
 Schulz, Wolfgang (19/30 32), 187, 189
 Schulze, F.W. (39/22 16), 237, 238, 241, 243
 Schulze, P.M. (39/25 51), 90, 93, 97, 106
 Schumacher, B. (19/23 05), 132
 Schumacher, F. (39/44 41), 312, 318
 Schumacher, G. (39/28 56), 21
 Schumacher, L. (39/33 55), 274, 278, 281
 Schumacher, M. (39/23 05, 32 86), 21, 97
 Schumann (19/22 77), 146, 156
 Schunack (39/23 44, 23 34), 332, 333, 334,
 335
 Schunck, 365, 366, 387, 397, 398
 Schuphan, 344
 Schuricht (19/30 40), 187, 189
 Schuster, C.-J. (19/22 56), 146, 156
 Schuster, H.-P. (19/25 48), 140, 146, 150,
 160, 162
 Schuster, H. (19/30 82), 187, 189
 Schuttenberg (39/25 78), 312, 318
 Schwab, B. (19/22 88), 169, 176
 Schwab, K. (39/28 54), 352, 353, 355,
 358
 Schwägler (39/34 38), 208, 210, 216, 217
 Schwantag (39/22 27), 90, 92, 106, 107, 108
 Schwartz, 98
 Schwarz, G., 213, 215
 Schwarz, I. (19/23 61), 169
 Schwarz, M. (19/27 47), 169, 176
 Schwarz, R. (19/20 56, 20 18), 132, 137
 Schwarz, S. (39/43 43), 332, 334, 335
 Schwarz, W. (19/22 77), 146, 156
 Schwarzenauer, 213, 219
 Schwarzkopf (19/22 97), 168, 176
 Schweden (9 81), 312, 319
 Schwedt (39/27 57), 227, 228, 234
 Schweikert (19/21 40), 59, 141, 168, 171, 180,
 181
 Schweitzer, E. (39/43 11), 332, 334, 335, 336
 Schweitzer, M. (39/24 12), 93, 103, 105
 Schwenk (39/43 65), 353, 356, 360
 Schwentker (39/8 18), 297, 301
 Schwickert, 422, 424
 Schwidetzky-Roesing (39/23 13), 341
 Schwuléra (39/7 18), 313, 319, 329
 Scotti-Rosin (39/28 16), 248, 251, 256, 258,
 259
 Seckfort, 159
 von Seelen (39/24 71), 339, 341, 346, 347, 348
 Sehhati Chafai (19/20 56, 20 18), 132, 138, 141
 Seibert, G. (39/22 19), 115, 117, 121
 Seibert, R., 422, 426
 Seidel, 420, 423, 426
 Seifert (39/22 19), 114
 Seim (39/25 16), 286, 289, 292
 Seither, 370, 379
 Seitz, H., 147, 156
 Seitz, W. (19/28 51), 168, 176
 Selenka, 127
 Selke (39/32 15), 69, 73
 Sell (19/27 76), 147, 156
 Sellmann (39/23 71), 97, 107
 Sergl (19/30 24), 186, 187, 190, 192
 Setz (19/30 32), 187, 189, 192
 Seufert (39/27 60), 227
 Seyb, B. (19/23 36), 147
 Seyb, K.E. (39/8 47), 312, 319, 330
 Seyfeddinipur (19/23 38), 147, 150, 166
 Sezen (39/24 91), 319
 Sharma (39/8 45), 340, 343, 350
 Siddiqi (39/34 34), 209, 210, 220, 222
 Sieben, Reinhold (39/43 34), 332, 334, 335
 Sieben, Rolf (19/30 89), 187, 189
 Siebert, F., 276
 Siebert, G. (19/30 35), 187, 189, 191, 192
 Siegel, 320, 322, 358, 439
 Siegel (39/26 30), 339, 341, 345, 346
 Sievers (39/42 93), 297, 302
 Silberhorn (39/22 27), 97, 107
 Sillescu (39/22 89), 312, 314, 323, 324, 325,
 327
 Silva Brummel (39/44 39), 251, 256, 258, 260,
 262
 Simon, G., 440
 Simon, I. (39/32 00), 114
 Singer, Hans-Rudolf, 257, 270, 364, 365, 366,
 406, 407
 Singer, Hellmut (39/7 16), 310, 313, 314, 326,
 330, 331, 439
 Sinterhauf (19/21 48), 146, 151, 160, 162
 Six (39/27 95), 213, 221
 Skoluda (19/20 41), 169, 176

- Skonieczny, 12, 41
 Slapnicar (39/23 68), 97
 Slemrova, 123, 127
 Slupski (39/28 10), 67, 249, 251, 256,
 264, 265
 Smollich, 241, 244
 Söhnen (39/26 47, 43 80), 252, 256
 Sölter, 365
 Sohns, 35
 Sollberg, 159, 167
 Sommer, 213, 215, 216, 217
 Sonne, 357, 359
 Sonntag (19/40 56), 132, 138
 Spanger (39/25 76), 27
 Spellucci (39/33 78), 286, 289, 291
 Sperber, 61
 Spiegel (39/23 51), 22
 Spieker (39/26 56, 28 25), 67
 Spieß, H.-W. (39/32 25), 313, 319, 323
 Spieß, K.-H. (39/22 65), 274, 278
 Spira (39/27 84), 215, 251, 254, 265, 266
 Spitzbarth (19/28 78), 146, 149, 160, 161,
 162
 Spranger (19/23 25), 144, 148, 149, 164
 Sprengard (39/27 89), 14, 40, 61, 77, 195,
 196, 199, 200, 201
 Sprengel (19/22 88), 169, 176
 Staab (39/27 74), 274, 278, 281
 Stachel (39/24 58), 71, 72, 76
 Stadler (39/26 85), 79, 82
 Stadtmüller, 419, 420, 424, 426, 439
 Stähle, 365, 370, 372, 392, 393
 Stählin (39/27 46), 81
 Staffa (39/28 15), 62, 66, 249, 251, 256,
 263, 264
 Stahl, 365, 370, 372, 381, 382, 384, 385,
 386
 Stahlschmidt (19/22 98), 168, 176
 Stallmach (39/22 64), 58, 77, 131, 145,
 195, 196, 199, 200,
 201, 202, 331, 348
 Stapf (39/28 53), 353, 356, 358, 359
 Stappers (39/7 27 38), 67, 208, 210, 218
 Star (19/20 56, 20 18), 132, 138
 Stark, 413, 414
 Starke (39/34 66), 411, 412, 415
 Starlander, 377
 Stather (39/25 76), 27
 Stauber (39/39 40), 312, 319, 326
 Staude (39/28 36), 36, 286, 288, 291, 292,
 293
 Staudte (19/25 51), 168, 176
 Stauff (39/43 39), 332, 334, 335, 336
 Stechele (19/27 85, 27 86), 147, 151, 164
 Steeger (19/28 55), 168, 176, 182
 Stegmüller, 349
 Steffan, 344, 347
 Stegbauer (19/20 56, 20 18), 132, 138
 Stegemann (39/27 47), 79, 82, 83
 Stehl, 365, 370, 377, 387, 388, 389, 390, 391,
 392, 393
 Steig (39/25 52), 97
 Stein (39/32 63), 237, 240, 244
 Steinbach, M., 159, 166
 Steinbach, P.D. (19/25 33, 25 88), 169, 171,
 183, 184
 Steingass (19/20 56, 20 18), 132, 138
 Steinmann (39/25 84), 25
 von Steinwehr (39/22 95), 353, 356
 Steitz (39/23 49), 81, 84
 Stelzig, 139, 141, 142
 Stephan (39/8 26), 297, 302
 Sternberg (39/22 01, 22 02), 21, 22
 Stingl (39/43 85), 286, 289
 Stock (39/27 15), 97, 107
 Stockamp, 164, 179, 180, 182
 Stocksmeier, 119
 Stoeck (39/27 30), 332, 334, 335
 Stötzer, 140, 143
 Stöwe (39/27 15, 25 51), 67, 90, 92, 105, 106,
 107, 108
 Stofft (39/32 03), 114, 115, 119, 120, 440
 Stokes, 413, 414
 Stoll, 365, 367, 379, 380
 Stopfkuchen (19/23 24, 27 88), 147, 156
 Stopp (39/26 27), 332, 333, 336
 Stossek (19/20 56, 20 18), 132, 138, 141
 Straßmann (39/8 79), 38, 314
 Straub (19/24 41), 111, 146, 147, 149, 164,
 180
 Straubel, 302
 Strauss, 179, 183
 Streckler, H.-J. (39/33 18), 28
 Streckler, L., 12
 Streicher (19/22 56), 146
 Strobl (39/24 70), 306, 307, 312, 315, 323,
 324, 325, 326
 Ströbel (19/24 49), 170
 Stroth (39/43 62), 286, 289
 Strube (19/20 11), 168, 176
 Stuckas (39/22 16), 237, 240, 244
 Stürmer, 356, 359
 Stuhmann (39/24 74), 312, 315, 324, 325
 Stuloff (39/28 38), 61, 287, 288, 290
 Stumpfen (39/28 21), 67, 68
 Sturm (39/8 32), 297
 Suchomel, E., 132, 138
 Suchomel, F. (19/24 23), 168, 176

Suckow (39/24 51), 286, 288, 292
Sudek (39/24 41), 208, 211, 216, 217
Süllwold, 213
Süs, 320, 326, 327
Süss, 199, 204
Sulzmann (39/27 98), 213, 217, 218
Surányi, 257, 279, 282
Sutor, 213
Sutter (39/8 73), 312, 315, 326
'Swierk (39/28 96), 275, 277, 283
Swinke, 156
Szentivanyi (39/23 81), 312, 319

T

Talaszka, 34
Taubert, 213, 219
Teichmann, A. (39/25 52), 92, 100, 105
Teichmann, I. (19/30 21), 186
Teichner (39/27 89), 61, 77, 195, 196, 199,
200, 201
Theile (19/28 76), 146, 150, 151, 160,
161, 162
Theisohn (39/32 17), 79, 82
Theiß (19/20 56, 20 18), 132, 138
Theissing (19/23 62), 179
Theuerjahr, 357, 360
Thews (39/22 44), 37, 112, 114, 116, 120,
348
Thiel, Ch. (19/22 56), 146, 156
Thiel, H. (39/25 13), 297, 302, 306, 307
Thiele, I. (39/22 91), 195
Thiele, V. (39/32 25), 319
Thierfelder, A. (39/27 85), 251, 254, 265
Thierfelder, K.J., 339, 344, 347, 348
Thimm, A., 86
Thimm, Andreas (39/26 60), 57, 60, 213, 214
Thoenes (19/23 01), 132, 134, 143, 144,
162
Thomas (39/32 60), 58, 131, 145, 200, 331,
339, 341, 346, 347, 348
Thorwirth, 15
Thümmler, P. (19/28 77), 168, 176
Thümmler, R. (19/21 55), 120, 148, 156
Thürstein (19/27 90), 24
Thust (19/20 56, 20 18), 132, 138
Tietz (39/33 97), 249, 251, 256, 258, 259
Tietze, 179, 183
Tilling, 160, 163, 165
Tillmann (39/25 34), 67, 286, 288, 290
Tillmanns (39/28 48), 353, 355, 360
Timewell, 365, 370, 381, 382, 384, 385
Timm, 179, 185
Timmermann, 428, 429, 434
Tirocke (39/34 64), 411

Tittel, 340, 344
Tobien, E. (39/27 80), 252
Tobien, H. (39/23 26), 352, 353, 355, 359
Tobschall (39/28 44), 353, 355, 360
Tönges (39/27 75), 274
Toepel, 320
Toussaint, G. (39/23 38), 418, 419, 420, 422, 426
Toussaint, W., 160, 165
Trauth (39/25 76), 27
Trautmann (39/8 47), 312, 313, 319, 330
Treinen (19/30 63), 187, 189
Tresse, 42
Tresz (19/29 66), 111, 132, 146
Triantaphyllopoulos, 61
Tröger (19/23 24, 27 88), 147, 156
Troll (39/26 26), 341
Trübenbacher (39/32 77), 296, 299, 303, 304
Tschampa (39/22 91), 195, 197, 203, 204
Tsurikov (39/28 15), 251, 256, 263, 264
Tüttenberg (19/22 56), 146, 156
Tuschinsky (39/28 09), 249, 251, 256, 263

U

Ullrich (39/34 78), 195, 197, 203, 204
Ulmer, 120, 121, 428, 431, 432
Uloth (39/26 05), 312
von Ungern-Sternberg (19/22 56), 146, 157
Unkelbach (39/24 35), 287, 289, 292
Unverricht (39/27 81), 61, 275, 276, 283, 284
Uranowski, 413
Urich (39/23 14), 339, 341, 346, 347, 348
von Uslar, 276
Uthoff (39/34 48), 353, 355, 361, 363

V

Vandekerkhove (39/42 01), 339, 344, 345, 346
Vaupel (39/32 89), 114, 116, 120
Veintimilla (19/20 03), 169, 176
Veith (39/34 24), 61, 227, 228, 230, 231, 232
Velden (39/32 20), 209, 212, 221
Velten (19/30 40), 187, 189
Venzlaff (39/27 79), 252, 254, 270, 271
Verchau (39/27 76), 274, 278, 281
Vermeer, 365, 366, 372
Viehweg, 92
Voelkel, Rüdiger (FB 19), (39/32 25), 313, 319
Völkel, Rüdiger (FB 23), 365, 370
Völker (39/23 49), 81, 84
Vogel, Hagen (19/32 34), 114, 118
Vogel, Hans-Rüdiger, 118
Vogt, A. (39/23 38), 418

Vogt, B. (39/32 79), 195
Vogt, W. (39/23 56), 312, 315, 325, 326,
327
Voigt, B. (39/25 59), 89, 97, 107
Voigt, C.W. (39/44 38), 312, 319, 322
Voigt, J., 132, 138
Voigt-Martin (39/33 88), 319
Voit, 149
Volk, E., 420, 423, 424, 425
Volk, H., 73
Volkert, 182
Volkmann, 61, 279, 280, 283
Vollenweider (39/33 52), 339, 344, 345
Vollrath (39/34 55), 114, 116, 119, 120
Volz (39/34 60), 410, 411, 412, 414
Voshage (16/2 20), 303, 306, 308
Voss, H.G. (39/26 83), 209, 212, 220
Voß, R. (39/33 66), 227, 229, 231, 232
Voth (19/26 64), 23, 121, 140, 164, 166,
167, 169, 171, 180, 181

W

Wachs (39/28 43), 297, 299, 308
Wacker (39/32 06), 312, 319
Wadewitz (39/22 59), 275
Wäffler (16/3 03), 42, 302, 307, 308
Wänke (16/2 30), 42, 303, 307, 308, 330
Wagner, F., 179, 184
Wagner, Gerhard (Verwaltg.), 14
Wagner, Gerhard (FB 16), (39/28 14), 275,
278, 281
Wagner, H. (19/31 47), 123, 125, 127, 128,
129
Wagner, R. (19/28 11), 132, 138
Wagner, S., 89
Wagner, U. (39/24 04), 97
Wahler (19/23 24, 27 88), 147, 157
Wahrig (39/25 41), 62, 237, 238, 247
Walach (39/44 46), 312, 319
Walde (19/28 82), 168, 176
Waldeck, F., 118
Waldeck, H. (39/28 45), 353, 355, 360
Waldmann (19/23 11), 169
Waldt (39/27 73), 353, 356, 361
Wallenfang (19/27 47), 169, 176
Walter, B. (19/22 77), 146, 147, 157
Walter, H., 98, 106
Walter, R., 278, 284
Walter, U. (19/22 77), 146, 151
Walther, B. (19/23 24, 27 88), 157, 164
Walther, G. (19/23 96, 29 76), 124, 125, 131
Walther, V.H. (39/8 04), 297, 299, 305,
306, 307, 308

Wandel, 146, 157

Wanek, 422, 426
Wanitschke, 146, 157
Warneck, 308, 320, 324
von Wasielewski, 128, 336, 439
Watzka (39/22 40), 116
Weber, Hans (39/26 24), 61, 338, 339, 341,
344, 345, 346
Weber, Helmut (39/43 55), 68, 287, 289, 292
Weber, Hermann (39/26 63), 37, 274, 276, 280,
281, 282
Weber, K. (39/34 65), 411, 412, 415
Weber, M. (39/8 46), 312, 319, 330
Weber, S., 287, 289
Wegener (39/32 39), 339, 341, 347, 348
Wegner, K. (39/27 30), 332, 334, 335
Wegner, O., 98
Wegner, T., 371, 409
Wegner, W. (39/33 72), 209, 212, 221
Wehnert, 421, 423, 424, 439
Weickel (39/33 49), 297, 302, 304
Weidenfeld (39/26 61), 58, 208, 210, 214, 215
Weidlich, 320
Weidmann (39/27 43), 73, 76
Weigand, Hanfried (19/21 26), 132, 138
Weigand, Herbert, 168, 176
Weigand, U. (19/26 39), 147, 158
Weighardt (39/23 01, 23 04), 21
Weihrauch (19/22 77), 146, 157
Weiler, E. (39/32 36), 97
Weiler, H., 357, 359
Weinbach (19/21 51), 168, 177
Weinblum (39/27 37), 114, 116, 121, 122
Weiner (19/40 55), 132
Weinig (19/23 24, 27 88), 147, 157
Weinmann (39/25 25), 21
Weis, G., 370, 387, 388
Weis, J. (19/21 46), 146, 150, 160, 161
Weis, M. (9 23), 312, 319
Weis, R. (39/23 50), 312, 319
Weiser (39/25 76), 27
Weiß (39/24 60), 71, 72, 75
Weitzel, D. (19/23 24, 27 88), 147, 157
Weitzel, U. (39/32 96), 237, 240, 242
Wellek, B. (19/31 25), 123, 127
Wellek, St. (19/44 61, 31 12), 133, 138, 144, 146
Welpe, E. (39/24 68), 339, 342, 347
Welpe, I., 199, 203, 413, 417
Welter (39/22 30), 41, 92, 108
Wende (19/21 41), 121, 133, 134, 141, 143,
166, 167
Wendling (19/24 39), 168, 177
Wendorff (39/23 47), 319, 324
Wenneis (39/28 22), 67, 68
Wentzlaff-Eggebert, 227, 228

- Wentzlow (19/30 53), 187, 190
 Werle, E. (39/23 55), 312
 Werle, H. (39/32 38), 89, 92, 99, 103
 Wermuth (19/31 07), 144, 145
 Wernecke, 371
 Werner, A., 213, 217
 Werner, H.-P. (19/31 55), 123, 127, 128
 Werner, M. (39/22 25), 88
 Werner, W. (39/43 58), 68, 287, 289, 292
 Wernitsch (19/26 23), 168, 171, 179, 180, 181
 Werth (39/24 06), 296, 299, 307, 308
 Wessel-Therhorn, 429, 434, 435, 436
 Wessinghage, 179, 181
 Westenfelder, J., 365, 370, 375, 377, 378
 Westenfelder, M.-F., 371, 388, 389, 390, 391, 392, 393
 Westphal (39/27 64), 237
 Wetter, F., 73
 Wetter, G. (19/31 05), 133, 138, 145
 Wettmann, 213, 215
 van de Weyer, 140, 141, 142
 Widmann (39/25 52), 97, 276
 Wiechert (39/25 92), 297, 302, 308
 Wiehl (39/22 04), 22
 Wieland (19/22 04, 22 14), 24
 Wild, A. (39/26 88), 339, 341, 345, 346
 Wild, G. (39/34 22, 28 10, 34 05), 275, 276
 Wilhelm (19/20 56, 20 18), 132, 138
 Wilke, I. (19/29 69), 23

 Wilke, J. (39/26 77), 209, 212, 219
 Willebrand, 179, 181

 Willems, G. (39/27 55), 227, 230, 231
 Willems, M. (39/33 67), 235
 Willems, W. (39/43 85), 287, 289
 Willenberg (39/32 25), 313, 319
 Willersinn, 37
 Willkommen (19/22 88), 169, 177
 Winau (39/32 57), 118, 124, 125, 130
 Winkhaus, 320, 322
 Winkler (39/25 75), 227, 230, 231
 Winter (39/24 38), 252, 254, 267, 268
 Wirth (39/43 28), 62, 63
 Wischmann, 427, 428, 433
 Wissemann (39/28 06), 251, 254, 263
 Wissler (39/27 88), 61, 195, 196, 199, 201, 202
 Wittgens (39/8 79), 312
 Wittig (19/31 49), 123, 127, 128
 Wittmann, A., 430, 437
 Wittmann, P. (39/22 24), 97
 Wittschen (19/24 48), 132, 138
 Witzel (19/25 51), 168, 177
 Wlosok (39/26 66), 37, 251, 254, 265, 266

 Wölfle (39/28 68), 297
 Wörner (39/33 80), 209, 212, 222
 Wohlfahrt, H.-D. (39/8 12), 297, 300, 308
 Wohlfahrt, K.-A. (39/26 99), 71, 73
 Wojta, 179
 Wolf, B.A. (39/24 91), 312, 315, 323, 324, 325, 327

 Wolf, E., 147, 157
 Wolf, H.U. (39/8 36), 313, 315, 329
 Wolf, Hartmut (39/41 42), 297, 302
 Wolf, Heinz (39/22 21), 22
 Wolf, R. (19/29 66, 23 77, 31 80), 23, 111, 132, 134, 141, 142
 Wolff, H.-P. (19/22 75), 129, 146, 150, 160, 161, 162

 Wolff, I., 100
 Wollenweber (39/22 84, 9 33), 312
 Wollert (39/33 50), (19/31 73, 29 30), 13, 21, 123, 125, 129, 130, 439

 Wollitz, 420, 426
 Wolter, G. (39/28 12), 275
 Wolter, L. (39/26 60, 34 41), 57
 Woolley, 365, 370, 372, 378, 380, 381, 382, 384, 385
 Wortmann, B. (19/22 83), 169, 177
 Wortmann, W. (19/27 66), 169, 177
 Wüst, 179, 185
 Wulff, 179, 182
 Wunderlich, 132, 138

X, Y
 Yamani, 61

Z
 Zachmann (39/27 26), 299, 305, 306, 307, 308, 310, 312, 315, 323, 325
 Zahn (39/27 11), 37, 114, 116, 121, 122
 Zajtay, 41, 99, 103
 Zander (39/24 30), 114, 116, 120
 Zapp (39/22 58), 252
 Zauner (39/25 46), 71, 73
 Zehnder, 62, 63, 64
 Zeile (19/22 52), 146, 151, 160, 161, 162, 164
 Zeimentz (39/25 47), 71, 73
 Zeising, 365
 Zeitler, 140, 141, 142
 Zenner (39/34 71), 40
 Zickler, 422, 426
 Ziegler, B., 299, 306, 307, 308
 Ziegler, H. (39/44 41), 312, 319
 Ziegler, J.G. (39/25 47), 71, 72, 75, 76
 Ziegler, R. (19/23 24, 27 88), 147, 157
 Zimmermann, K., 199, 204

Zimmermann, M. (39/22 26), 90
Zindel (39/25 52), 97
Zipf, 428, 431, 436
Zipfel, J., 146
Zipfel, S. (19/22 56), 157
Zitzlsperger (39/23 05, 32 86), 21

Zöller, 147, 157
Zöllner (39/27 36), 115, 116, 121, 122
Zosel (39/27 94), 14, 209, 212, 220, 221
Zschiechrich (19/22 77), 146, 157
Zweig, 157