

JOHANNES GUTENBERG-UNIVERSITÄT  
MAINZ

**Johannes Gutenberg-Universität**  
- Zentrale Studienberatung -  
Saarstraße 21  
**6500 Mainz**

VORLESUNGSVERZEICHNIS

WINTERSEMESTER 1959/60

## ZEITTADEL

WINTERSEMESTER 1959/60: 1. Oktober 1959 — 31. März 1960

Vorlesungsbeginn:	2. November 1959 (Montag)
Ende der Vorlesungen:	27. Februar 1960 (Samstag)
Immatrikulationsfrist:	12. Oktober — 6. November 1959
Rückmelde- und Belegfrist:	2. November — 13. November 1959
Frist zur Einreichung der Ergänzungsanträge für die allgemeine Studienförderung nach dem Honnefer Modell:	1. August — 15. September 1959
Frist zur Einreichung der Förderungs- und Gebührenerlaßanträge (Neuanträge):	1. Oktober — 12. November 1959
Ende der Beurlaubungsfrist:	13. November 1959
Beginn der Exmatrikulationsfrist:	8. Februar 1960
Die Vorlesungen fallen aus:	
Buß- und Betttag:	18. November 1959
Weihnachtsferien:	19. Dezember 1959 (letzter Vorlesungstag)
	4. Januar 1960 (erster Vorlesungstag)
Beginn der Vorlesungen im Sommersemester 1960:	2. Mai 1960 (Montag)

## INHALTSVERZEICHNIS

ZEITTADEL .....	2
EHRENSENATOREN, EHRENBÜRGER .....	4
AKADEMISCHE BEHÖRDEN .....	5
AKADEMISCHE VERWALTUNG .....	7
UNIVERSITÄTSVERWALTUNG .....	9
BIBLIOTHEK .....	10
STUDENTISCHE SELBSTVERWALTUNG .....	11
MAINZER STUDENTENWERK E. V. ....	11
STUDENTEN-SEELSORGE .....	12
AUSLANDS- UND DOLMETSCHERINSTITUT GERMERSHEIM .....	12
INSTITUT FÜR EDELSTEINFORSCHUNG .....	13
MITTEILUNGEN FÜR DIE STUDIERENDEN .....	14
SONSTIGE HINWEISE .....	20
<b>LEHRKÖRPER:</b>	
Katholisch-theologische Fakultät .....	24
Evangelisch-theologische Fakultät .....	25
Rechts- und Wirtschaftswissenschaftliche Fakultät .....	26
Medizinische Fakultät .....	29
Philosophische Fakultät .....	35
Naturwissenschaftliche Fakultät .....	40
Auslands- und Dolmetscherinstitut in Germersheim .....	45
WISSENSCHAFTLICHE INSTITUTE UND SEMINARE .....	48
STUDIUM GENERALE .....	57
PRÜFUNGSÄMTER UND AUSSCHÜSSE .....	58
<b>VORLESUNGEN:</b>	
Hinweise auf Vorlesungsbezeichnungen .....	63
Öffentliche Vorlesungen .....	64
Deutschkurse für Ausländer .....	65
Vorlesungen des Studium generale .....	66
Katholisch-theologische Fakultät .....	68
Evangelisch-theologische Fakultät .....	71
Rechts- und Wirtschaftswissenschaftliche Fakultät .....	75
Medizinische Fakultät .....	81
Philosophische Fakultät .....	93
Naturwissenschaftliche Fakultät .....	114
Institut für Leibesübungen .....	125
Auslands- und Dolmetscherinstitut in Germersheim .....	127
ALPHABETISCHES NAMENSVERZEICHNIS .....	143
WEGWEISER DURCH DEN CAMPUS UNIVERSITATIS .....	151
PLAN DES CAMPUS UNIVERSITATIS	

## EHRENSENATOREN

- Boden, Wilhelm, Dr. jur., Dr. rer. pol., Ministerpräsident a. D.,  
Präsident der Landeszentralbank in Rheinland-Pfalz a. D., Mainz, Drususwall 76
- Guérin, Henry, Ingénieur, Licencié ès sciences, Chevalier de la Légion d'honneur,  
4, Square St. Germain, Les Grandes Terres, Marly-le-Roy (S. et O.)
- Gräfin von Matuschka-Greifenclau, Clara, Schloß Vollrads,  
Winkel (Rheingau)
- Boehring er, Albert, Fabrikant, Ingelheim am Rhein 1, Jägerhof, Belzerstraße 9
- Wurster, Carl, Prof., Dr.-Ing., Dr. rer. nat. h. c., Vorsitzender des Vorstandes  
der Badischen Anilin- und Sodafabrik, Ludwigshafen/Rhein, Wöhlerstraße 16a
- Stein, Franz, Oberbürgermeister der Stadt Mainz, Mainz, Am Rosengarten 17

## EHRENBÜRGER

- Arnsperger, Leopold, Vorsitzender des Vorstandes der Knoll A.-G.,  
Chemische Fabriken, Ludwigshafen/Rh., Knollstraße 50
- Berndt, Heinz, Dipl.-Ing., Hüttendirektor, Herdorf/Sieg, Schneiderstraße 19
- Bischoff, Friedrich, Professor, Intendant des Südwestfunks,  
Baden-Baden, Hermann Sielcken-Straße 10
- Dombrowski, Erich, Dr. rer. pol. h. c., Chefredakteur, Mainz,  
Hechtsheimer Straße 19
- Liebrecht, Julius, Fabrikant, Ingelheim/Rhein, Boehringer Sohn
- Oppenheim, Michel, Dr. phil. h. c., Regierungsrat a. D.,  
Mainz, Am Stiftswingert 19
- Prætorius, Emil, Dr. jur., Dr. phil. h. c., Dr. phil. h. c., o. Prof., Präsident der  
Bayer. Akademie der schönen Künste, München 27, Keplerstraße 1
- Freiherr von Salmuth, Curt, Dr. rer. nat. h. c., Heidelberg,  
Ziegelhäuser Landstraße 23—25
- Sartorius, Otto, Dr. phil., Mussbach a. d. Weinstraße, Herrenhof
- Freiherr von Senarclens-Grancy, Alexander, Schloß Ludwigseck  
über Hersfeld
- Strecker, Ludwig, Dr. jur., Dr. phil. h. c., B. Schott' Söhne, Mainz, Weihergarten 5
- Süsterhenn, Adolf, Dr. jur., Prof., Staatsminister a. D., Präsident des  
Oberlandesverwaltungsgerichts und Vorsitzender des Verfassungsgerichtshofes,  
Koblenz, Stresemannstraße 14

## AKADEMISCHE BEHÖRDEN

Universitätscampus: Mainz, Saarstraße 21, Telefon 24971-76

Domus universitatis: Mainz, Alte Universitätsstraße 17, Telefon 24870

Schönborner Hof: Mainz, Schillerstraße 11, Telefon 24971/291

Universitätskliniken: Mainz, Langenbeckstraße 1, Telefon 8131

### RECTOR MAGNIFICUS

Prof. Dr. med. Kurt Voit,  
Forum universitatis 2, Zimmer 104, Telefon 24971/301  
Sprechstunden: Mo-Do 11-12.30

### PRORECTOR

Prof. Dr. rer. pol. Karl Schwantag,  
Forum universitatis 2, Zimmer 117, Tel. 24971/308

### SENAT

Der Rektor, der Prorektor, die Dekane, der Direktor des Auslands- und Dolmetscherinstituts in Gernersheim, die Professoren Dr. Link, D. Holsten, Dr. Armbruster, Dr. Köttgen, Dr. Marg, Dr. Falke, Dr. Rhode, Dr. Schürmann, die Privatdozenten Dr. Busanny-Caspary, Dr. Sicherl

### UNIVERSITÄTSRICHTER

Ministerialdirigent a. D. Dr. Hans Trappe, Wiesbaden, Schöne Aussicht 22,  
Tel. 28048, Forum universitatis 2, Zimmer 116; Tel. 24971/305;  
Sprechstunden: Di, Fr 10-12

### AKADEMISCHES DISZIPLINARGERICHT

Vorsitzender: Der Rektor; stellvertr. Vorsitzender: N. N.; Beisitzer: Prof. Dr. Link; ein Vertreter der Studentenschaft, Anklagevertreter: Der Universitätsrichter.

## FAKULTÄTEN:

### Katholisch-theologische Fakultät:

Dekan: Prof. Dr. Berg; Sprechstunden: Di, Sa 10—11,  
Forum universitatis 4, Zimmer 157, Telefon des Dekanats: 24971/215  
Prodekan: Prof. Dr. Schneider

### Evangelisch-theologische Fakultät:

Dekan: Prof. D. Wiesner; Sprechstunden: Di, Fr 10—11  
Forum universitatis 4, Zimmer 50; Telefon des Dekanats: 24971/217  
Prodekan: Prof. D. Dr. Stählin

### Rechts- und Wirtschaftswissenschaftliche Fakultät:

Dekan: Prof. Dr. Ficker; Sprechstunden: Mo 11—12,  
Forum universitatis 5, Zi 181a, Tel. 24971/223; Tel. des Dekanats: 24971/225  
Prodekan: Prof. Dr. Bärmann; Tel. 24971/228

### Medizinische Fakultät:

Dekan: Prof. Dr. Leicher; Sprechstunden: Mi 9—10, Universitätskliniken,  
HNO-Klinik, Telefon 8131/360; Telefon des Dekanats: 8131/232  
Prodekan: Prof. Dr. Lossen, Telefon 8131/370

### Philosophische Fakultät:

Dekan: Prof. Dr. Holzamer; Sprechstunden: Di, Do 11—12, Forum uni-  
versitatis 3, Zimmer 130, Telefon 24971/246; Telefon des Dekanats: 24971/247  
Prodekan: Prof. Dr. Marg, Telefon 24971/250

### Naturwissenschaftliche Fakultät:

Dekan: Prof. Dr. Albers; Sprechstunden: Mi 12—13, Joh. Joachim Becher-Weg 14,  
Telefon 24971/267; Telefon des Dekanats: 24971/268  
Prodekan: Prof. Dr. Möller, Telefon 24971/283

# AKADEMISCHE VERWALTUNG

## REKTORAMT

Leiter: Universitäts-Amtmann Werner Pichlmaier, Forum universitatis 2, Zimmer 113, Tel. 24971/306; Sprechstunden: Mo—Fr 10—13

## STUDENTENSEKRETARIAT

Leiter: Universitäts-Inspektor Ernst Lüdgen, Forum universitatis 2, Zimmer 5, Tel. 24971/310; Sprechstunden: Mo—Fr 8.30—12.30

## AKADEMISCHES AUSLANDSAMT

Vorsitzender: Der Rektor; erster stellvertretender Vorsitzender: Prof. Dr. E. Schramm, Sprechstunde: Do 12—13; zweiter stellvertretender Vorsitzender: Prof. Dr. U. Klug, Sprechstunde: Do 10—11. Während der Semesterferien Sprechstunden nach Vereinbarung;

Mitglieder der Senatskommission: Die Vorsitzenden und die Professoren Bischoff, Dabelow, Galinsky, Rapp, Scheel;

Vertrauensdozent der ausländischen Studierenden in der Medizinischen Fakultät: Oberarzt Privatdozent Dr. W. Becker, Sprechstunde: Mi 11—12, Zi 57 HNO;

Geschäftsführung: Dr. Günter König, Forum universitatis 6, Zi 95, Tel. 24971/281; Sprechstunden: Mo, Di, Do, Fr 9—12

## AKADEMISCHE BERUFS- UND STUDIENBERATUNG

Dr. Albert Weidner; Sprechstunden: Mo, Do 14—16, Forum universitatis 2, Zimmer 116, Tel. 24971/305; Sprechstunden am Auslands- und Dolmetscherinstitut in Germersheim: jeden 2. Mi im Monat, 13—16

## WOHNHEIMKOMMISSION

Altes Wohnheim:

Vorsitzender: Prof. Dr. Schubert; stellvertr. Vorsitzender: Prof. D. Holsten; Mitglieder: Die Professoren Dr. Ballauff, Dr. Bechert, der Kurator, der Sozialreferent des ASTA, zwei weitere Vertreter des ASTA, drei Vertrauensstudenten und eine Vertrauensstudentin, der Geschäftsführer des Studentenwerks

Mainzer Kolleg:

Vorsitzender: Der Rektor; Mitglieder: Die Professoren Dr. Bechert, Dr. Dabelow, Dr. Ewig, der Heimleiter, der Haussenior und ein Vertreter des ASTA.

## HAUPTFÖRDERUNGS-AUSSCHUSS

Vorsitzender: Der Rektor; stellvertr. Vorsitzender: Prof. Dr. Ballauff, Beisitzer: Der Kurator, Prof. Dr. Bartholomeyczik; Vertrauensdozenten der Fakultäten sind die Professoren Dr. Berg (Katholische Theologie), D. Kuschke (Evangelische Theologie), Dr. Klug (Rechts- und Wirtschaftswissenschaften), Dr. Watzka (Medizin), Dr. Requadt (Philosophie), Dr. Stuart (Naturwissenschaften), Lektor Illig (Auslands- und Dolmetscherinstitut), der Geschäftsführer des Mainzer Studentenwerks e. V., zwei Vertreter des ASTA Mainz und einer des ASTA Germersheim, Geschäftsführung: Dietrich Gresemund-Weg 4, Tel. 24971/458; Sprechstunden: Mo—Fr 8.30—12; Sprechstunden des stellvertr. Vorsitzenden: Mo 11—12, Fr 12—13.

## DARLEHENSKASSE FÜR DIE STUDIERENDEN DER JOHANNES GUTENBERG-UNIVERSITÄT

Geschäftsführer: Prof. Dr. Bartholomeyczik; Beisitzer: Die Geschäftsführer der Notgemeinschaft Studiendank e. V. und des Mainzer Studentenwerks e. V., ein Vertreter des ASTA. Geschäftsführung: Dietrich Gresemund-Weg 4; Sprechstunden des Geschäftsführers: Mo 11—12, Forum universitatis 5, Zi 196

## JOHANNES GUTENBERG-STIFTUNG DER STADT MAINZ

Die Prüfungskommission für die Johannes Gutenberg-Stiftung besteht aus dem Verwaltungsrat der Johannes Gutenberg-Stiftung und dem Hauptförderungsausschuß der Universität.

## NOTGEMEINSCHAFT STUDIENDANK E. V. MAINZ

Vorstand: Der Rektor, der Kurator, der 1. ASTA-Vorsitzende, ein weiterer Vertreter der Studentenschaft, der stellvertr. Vorsitzende des Förderungsausschusses (geschäftsführendes Vorstandsmitglied), H. H. Peter Manns.

Geschäftsführer: N. N.

Sprechstunden: Fr 10, Dietrich Gresemund-Weg 4, Tel. 24971/355,

Postscheck-Konto: Ludwigshafen Nr. 746

## VEREINIGUNG „FREUNDE DER UNIVERSITÄT MAINZ“

1. Vorsitzender: Oberbürgermeister a. D. Dr., Dr. rer. pol. h. c. Emil Kraus,

Frankenthal/Pfalz, Friedrich Ebert-Straße 5, Tel. 3397

Schriftführer: Regierungsrat a. D. Dr. phil. h. c. Michel Oppenheim, Mainz

Geschäftsstelle: Mainz, Am Stiftswingert 19, Telefon 22734,

Bankkonto bei der Rhein-Main-Bank A. G., Mainz

## STUDIENSTIFTUNG DES DEUTSCHEN VOLKES

Vertrauensdozent: Prof. Dr. Dr. D a b e l o w

## DEUTSCHE FORSCHUNGSGEMEINSCHAFT

Vertrauensmann der Johannes Gutenberg-Universität: Prof. Dr. K o l l a t h

Stellvertr. Vertrauensmann: Prof. Dr. R h o d e

## HOCHSCHULVERBANDSGRUPPE MAINZ

Vertreter der Lehrstuhlinhaber: Prof. Dr. W e l l e k

Stellvertreter: Prof. Dr. A r m b r u s t e r

Vertreter der Nichtlehrstuhlinhaber: N. N.

Stellvertreter: N. N.

## VOLKSHOCHSCHULREFERENT

Prof. Dr. R e q u a d t (in Vertretung)

## FILMREFERENT

Prof. Dr. Dr. S c h r i e v e r

## RUNDFUNKREFERENT

Prof. Dr. H o l z a m e r



# UNIVERSITÄTSVERWALTUNG

## KURATOR

Fritz Eichholz, Forum universitatis 2, Zimmer 12,  
Telefon 24971/201; Sprechstunden: Mo—Fr 10.30—12

## BÜROLEITENDER BEAMTER

Universitäts-Oberamtmann Hans Wagner,  
Forum universitatis 2, Zimmer 11, Tel. 24971/221

## UNIVERSITÄTSKASSE

Kassenleiter: Universitäts-Oberinspektor Wilhelm Hartmetz, Forum universitatis 2, Zimmer 10, Tel. 24971/231; Sprechstunden: Mo—Fr 9—12  
Öffnungszeiten der Universitätskasse: Mo—Fr 8.30—12.30  
Konten: Städt. Sparkasse Mainz Nr. 5482, Postscheckk. Ludwigshafen Nr. 250 11

## TECHNISCHE ABTEILUNG

Leiter: Universitäts-Amtmann Adam Schumann,  
Dietrich Gresemund-Weg 2, Zimmer 1, Tel. 24971/211  
Technische Betriebsleitung: Techn. Angest. Otto Völker,  
Zimmer 4, Tel. 24971/241  
Fundbüro, Tel. 24971/431

## VERWALTUNG DER UNIVERSITÄTSKLINIKEN

Leiter: Verw.-Direktor Karl Emrich, Univ.-Kliniken, Verwaltungsbau,  
Zimmer 38, Tel. 8131/201

## UNIVERSITÄTSBAULEITUNG

Leiter: Regierungs- und Baurat Otto Hoffschlaeger,  
Universität, Jakob Welder-Weg 20, Tel. 24971/401

## RENTAMT DES MAINZER UNIVERSITÄTSFONDS

Leiter: Universitätsamtmann Philipp Storm,  
Mainz, Ernst Ludwig-Straße 12, Tel. 24386

# BIBLIOTHEK

Universitäts-Bibliotheksdirektor Dr. Hermann Fuchs, Forum universitatis 5,  
Zimmer 67b; Telefon 24971/261

Stellvertreter: Bibliotheksoberrat Dr. Josef Benzing, Forum universitatis 5,  
Zimmer 67; Telefon 24971/208

## Bibliothekskommission:

Vorsitzender: Der Rektor; Mitglieder: Der Kurator, Bibliotheksdirektor Dr.  
Fuchs, Bibliotheksoberrat Dr. Benzing und die Professoren Dr. Berg, Dr. Rapp,  
Dr. Armbruster, Dr. Dieppen, Dr. Scheel, Dr. Samelson, Dr. Brummer.

## Öffnungszeiten:

	Vormittags:	Nachmittags:
Ausleihe Zimmer 175	täglich 9.00—12.30	Während des Semesters: Mo, Di, Mi, Fr 14.00—16.00 Do 14.00—20.00
		Während der Ferien: Mo, Di, Fr 14.00—16.00 Do 14.00—19.00
Alphabetischer Katalog der Benutzer Erdgeschoß-Flur		Während des Semesters: täglich 8.00—20.00
		Während der Ferien: täglich 8.00—19.00
Auskunft und alphabetischer Katalog der Benutzer Handapparat Zimmer 68	täglich 11.00—12.30	Während des Semesters: Mo—Fr 15.00—20.00
		Während der Ferien: Mo—Fr 15.00—19.00
Lesesaal Zimmer 169	täglich 9.00—12.30	Während des Semesters: Mo—Fr 13.30—20.00
		Während der Ferien: Mo—Fr 13.30—19.00
Zeitschriftenzimmer Zimmer 174	täglich 9.00—12.30	Mo—Fr 13.30—17.00
Photo-Annahmestelle Zimmer 67a	täglich 9.00—12.00	Mo—Fr 14.00—16.00

Die Bibliothek bleibt für die Benutzung geschlossen: An den Sonntagen,  
den gesetzlichen Feiertagen, den Samstagen vor Ostern und Pfingsten, am Dies  
academicus, in der Zeit vom 24. 12. — 1. 1., in der Woche nach Pfingsten sowie  
in der letzten vollen Septemberwoche.

# STUDENTISCHE SELBSTVERWALTUNG

Geschäftsstelle: Forum universitatis 6, Zimmer 92, Tel. 24971/266,  
Sprechstunden: Mo—Fr 9—13 — Sekretär: Philipp Janson. Referate: Soziales,  
Kultur, Ausland, Presse und Funk, Gesamtdeutsche Studentenfragen, Hochschulfragen

## Studentenparlament

Das Studentenparlament ist die beschlußfassende Vertretung der Studentenschaft.  
Präsident: cand. med. Horst Stauffer  
Vizepräsident: stud. med. Dierk Franzen  
Öffentliche Sitzungen werden jeweils 8 Tage vorher einberufen.

## Allgemeiner Studentenausschuß

Der Allgemeine Studentenausschuß (ASTA) ist das exekutive Organ der studentischen Selbstverwaltung.

1. Vorsitzender: stud. phil. Martin Hosemann
  2. Vorsitzender: stud. phil. Heinrich Studentkowski
  3. Vorsitzender und Finanzreferent: stud. med. Eberhard Götz
- Sozialreferent: cand. nat. Maria Grzembka  
Auslandsreferent: stud. nat. Dipl.-Ing. Josef Davidovits  
Referent für gesamtdeutsche Studentenfragen: stud. med. Bärbel Cugier  
Referent für Hochschulfragen: stud. ev.-theol. Alfred Riedinger  
Kulturreferent: stud. phil. Dietrich Eggers  
Presse- und Funkreferent: stud. rer. pol. Ingrid Maschke

Auslandskommission (Raum 97)

Sport-Ausschuß (Institut für Leibesübungen)

## „Nobis“, Mainzer Studentenzeitung

Herausgegeben im Auftrag des Allgemeinen Studentenausschusses  
von stud. phil. Josef Heinzelmänn  
Redaktion: Forum universitatis 6, Zimmer 94

## MAINZER STUDENTENWERK E. V.

Vorstand: Prof. Dr. Schwantag (erster Vorsitzender), Prof. Dr. Schramm (zweiter Vorsitzender), Prof. Dr. Bechert, zwei Vertreter der Studentenschaft

Verwaltungsrat: Der Kurator (Vorsitzender); die Professoren Dr. Furch, D. Holsten; Dr. Münstermann, Dr. Watzka; Präsident der Landeszentralbank in Rheinland-Pfalz a. D., Ministerpräsident a. D. Dr. Boden; Oberbürgermeister der Stadt Mainz Franz Stein; Bundestagsabgeordneter Adolf Ludwig und Dipl.-Volkswirt Franz Prizelius, MAN-Werk Gustavsburg; sechs Vertreter des ASTA.

Geschäftsführer: Dipl.-Volkswirt Lothar Ringle, Dietrich Gresemund-Weg 4,  
Tel. 25753, Sprechstunden: Di 14—15, Fr 11—12

Geschäftsbetrieb: tägl. 8.30—15.30, mittwochs und sonnabends  
ab 12 Uhr geschlossen.

## STUDENTEN-SEELSORGE

### Kath. Studentengemeinde:

Studentenseelsorger Walter Seidel, Mainz, Newmanhaus, Saarstraße 20,  
Sprechstunden: Di—Do 14—15 im Newmanhaus, Telefon 24915

### Evang. Studentengemeinde:

Studentenpfarrer Dr. Siegfried Wibbing; Wohnung: Mainz, Albert  
Schweitzer-Haus, Albert Schweitzer-Weg 115; Sprechstunden: Di, Do, Fr 16—18  
im Albert Schweitzer-Haus, Telefon 24516

## AUSLANDS- UND DOLMETSCHERINSTITUT GERMERSHEIM

### DIREKTOR:

Prof. Dr. Rudolf Brummer, Hauptgebäude, Zimmer 7, Tel. 292/81,  
Sprechstunden: Mo—Do 10—11

### STELLVERTRETENDER DIREKTOR:

N. N.

### WISSENSCHAFTLICHE VERWALTUNG:

Direktorat: Zimmer 5, Tel. 292/82  
Sekretariat: Zimmer 3, Tel. 292/83  
Heimleitung: Zimmer 51, Tel. 292/80  
Bibliothek: Zimmer 63, Tel. 292/88  
Akad. Auslandsamt: Zimmer 24a  
Förderungsausschuß: Zimmer 60

### INSTITUTSVERWALTUNG:

Leiter: Universitäts-Amtmann Friedrich Lehr, Hauptgebäude, Zimmer 55,  
Tel. 292/7, Sprechstunden: Mo—Fr 9—12  
Kasse: Zimmer 58, Kassenstunden: Mo—Fr 8—12, Tel. 292/87  
Haus- und Geräteverwaltung: Zimmer 58, Tel. 292/86

### ALLGEMEINER STUDENTENAUSSCHUSS (ASTA):

Geschäftsstelle: Zimmer 21, Tel. 398  
Referate: Ausland, Unterricht und Wohnheim, Soziale Betreuung, Sport,  
Presse, Kulturelle Veranstaltungen

### STUDENTENSEELSORGE:

#### Kath. Studentengemeinde:

Pater Rainer Kessler, Speyer, Missionskonvikt, Weidenberg 2  
Tagesheim der Kath. Studentengemeinde (Leiterin: N. N.),  
Germersheim, Königsplatz 10/III, Tel. 286

#### Evang. Studentengemeinde:

Dekan Karl Reich; Wohnung: Germersheim, Hauptstraße 1, Tel. 382

Das Auslands- und Dolmetscherinstitut der Universität Mainz in Gernersheim (100 km rheinaufwärts von Mainz, zwischen Speyer und Straßburg gelegen) ist aus der Staatlichen Dolmetscherhochschule Gernersheim hervorgegangen. Am 8. November 1949 wurde diese Hochschule als selbständiges, dem Rektor und dem Senat unmittelbar unterstelltes Institut der Johannes Gutenberg-Universität Mainz angegliedert.

Das Institut ermöglicht das Studium der Auslandswissenschaften und der lebenden Fremdsprachen nach modernen Methoden. Auch spätere Philologen können während eines zweisemestrigen Studiums in Gernersheim zu Beginn ihrer Gesamtbildung praktische Vertrautheit mit Sprachen und auslandskundliche Kenntnisse erwerben, die ihnen für ihr Philologiestudium und ihre Berufstätigkeit in hohem Grade nützlich sein werden. Die Deutsche Abteilung soll ausländische Studierende in die deutsche

Sprache und Kultur einführen. Fachveranstaltungen und Studium generale machen die Studierenden in Vorlesungen und Seminaren mit Hauptproblemen der Wirtschafts- und Rechtswissenschaft, der Geographie, der Philosophie und der Geschichte bekannt.

Nach einem Studium von vier Semestern kann die Fachprüfung für Akademisch geprüfte Auslandskorrespondenten abgelegt, nach einem Studium von sechs Semestern der akademische Grad eines Diplom-Dolmetschers oder eines Diplom-Übersetzers erworben werden; nach vier Semestern und Zwischenprüfung in Gernersheim binnen vier weiterer Semester eines Studiums an der Rechts- und Wirtschaftswissenschaftlichen Fakultät der Universität Mainz der Grad eines Diplom-Volkswirts oder in der gleichen Zeit an der Wirtschaftshochschule in Mannheim der eines Diplom-Kaufmanns, bzw. binnen fünf weiterer Semester der eines Diplom-Handelslehrers. Die ausländischen Studierenden können nach mindestens einsemestrigem Studium eine Prüfung in deutscher Sprache und Landeskunde ablegen und nach mindestens zweisemestrigem Studium das Abschlußzeugnis der Deutschen Abteilung für Ausländer erwerben.

Dem Institut sind modern eingerichtete Wohnheime angeschlossen, die 400 Studierende aufnehmen können.

Über die Aufnahmebedingungen und Studienverhältnisse am Auslands- und Dolmetscherinstitut in Gernersheim unterrichtet ein „Merkblatt“, das auf Anforderung vom Sekretariat des Instituts zugesandt wird.

## INSTITUT FÜR EDELSTEINFORSCHUNG IN IDAR-OBERSTEIN

Das Institut für Edelsteinforschung in Idar-Oberstein, im Frühjahr 1948 gegründet und vom Kreis Birkenfeld getragen, ist mit Genehmigung des Ministeriums für Unterricht und Kultus von Rheinland-Pfalz seit dem Sommersemester 1955 der Johannes-Gutenberg-Universität Mainz als Außeninstitut mit dem Sitz in Idar-Oberstein angeschlossen. Das Institut dient einerseits der wissenschaftlichen Forschung und Lehre der Universität Mainz, andererseits technischen Interessen der Edelsteinindustrie in Idar-Oberstein. Leiter des Instituts ist Prof. Dr. Schlossmacher. Die wissenschaftliche Zusammenarbeit erfolgt über das Mineralogische Institut der Universität.

# MITTEILUNGEN FÜR DIE STUDIERENDEN

## ZULASSUNG ZUM STUDIUM

Anträge auf Zulassung sind auf vorgeschriebenem Formular rechtzeitig vor Beginn der Vorlesungen an das Studentensekretariat zu stellen.

Den Anträgen sind beizufügen:

1. beglaubigte Abschrift des Reifezeugnisses,
2. polizeiliches Führungszeugnis (sofern seit Schulabgang oder letztem Hochschulbesuch mehr als 3 Monate vergangen sind),
3. ein postfertiger Freiumschlag.

Mit den Zulassungsanträgen wird durch das Studentensekretariat ein Merkblatt verschickt, das über alle Einzelheiten orientiert.

Über die Zulassung zu den noch unter die Zulassungsbeschränkung fallenden Studienfächern (Chemie, Pharmazie, Kunsterziehung und Schulmusik) entscheiden die Zulassungsausschüsse.

## IMMATRIKULATION

Neuzugelassene Studierende melden sich innerhalb der Immatrikulationsfrist im Studentensekretariat an. Der schriftliche Zulassungsbescheid und die Originalzeugnisse sind mitzubringen. Der Gang des Immatrikulationsverfahrens ist auf der Rückseite des Zulassungsbescheids und durch besonderen Aushang am Schwarzen Brett kenntlich gemacht.

## RÜCKMELDUNG

Die Rückmeldung der altimmatrikulierten Studenten erfolgt zusammen mit dem Belegvorgang. Nach Ablauf der für das Belegen angesetzten Frist (Bekanntgabe für jedes Semester erfolgt durch Anschlag am Schwarzen Brett) wird eine Verwaltungsgebühr von DM 3,— erhoben.

## BELEGEN

Bis spätestens zum Ende der Rückmeldefrist (siehe Zeittafel) tragen die Studierenden die Vorlesungen und Übungen, an denen sie teilnehmen wollen, in das Studienbuch und den Belegzettel ein und liefern beides gegen Vorlage ihres Studentenausweises im Studentensekretariat ab. Der Studentenausweis wird dann für das laufende Semester gültig gestempelt. Späteres Belegen oder Nachbelegen einzelner Vorlesungen ist nur mit Genehmigung des Rektors möglich. Hierfür wird in jedem Semester eine besondere Frist durch das Studentensekretariat bekannt gegeben. Für das Nachbelegen nach Ablauf der angekündigten Frist wird ein Verwaltungszuschlag von DM 3,— erhoben. Jeder Studierende ist verpflichtet, mindestens eine 4-stündige Hauptvorlesung oder mehrere honorarpflichtige Vorlesungen oder Übungen von zusammen mindestens 4 Wochenstunden zu belegen. Wer seine Vorlesungen nicht fristgemäß belegt hat oder nicht beurlaubt worden ist, wird aus der Liste der Studierenden gestrichen. Außer in den ersten 10 Tagen des Semesters ist es nicht statthaft, Vorlesungen und Übungen (auch solche des Studium generale) zu besuchen, die nicht belegt wurden. Änderungen, die sich in den Vorlesungsankündigungen nach Erscheinen des Vorlesungsverzeichnisses noch ergeben, sind aus den Anschlägen an den Fakultätsbrettern zu entnehmen.

## FAKULTÄTSWECHSEL

Eine Umschreibung in eine andere Fakultät bedarf in jedem Falle der Genehmigung des Rektors, die nur nach Anhören der zuständigen Dekane und aus wichtigen Gründen erteilt wird. Anträge auf Fakultätswechsel sind beim Studentensekretariat vor Ablauf der Immatrikulationsfrist einzureichen.

## SCHIRMBILD-RÖNTGENREIHENUNTERSUCHUNG

Alle Studierende im ersten und fünften Semester sind verpflichtet, an der Röntgenreihenuntersuchung teilzunehmen. Über den Kreis der Untersuchungspflichtigen hinaus können alle übrigen Studierenden, ebenso die Gasthörer und Examenkandidaten, an der Untersuchung teilnehmen.

Ort und Zeitpunkt der Untersuchung werden rechtzeitig durch Anschlag bekannt gemacht.

## BEURLAUBUNG

Eine Beurlaubung von der Belegpflicht wird nur beim Vorliegen wichtiger Gründe vom Rektor ausgesprochen. Bei Krankheit ist mit dem Antrag auf Beurlaubung ein amtliches Zeugnis vorzulegen. Der Antrag auf Beurlaubung muß unter Vorlage des Studienbuches und des Studentenausweises beim Studentensekretariat eingereicht werden. Für verspätet eingereichte Beurlaubungsanträge wird eine Verwaltungsgebühr von DM 3,— erhoben. Urlaubssemester zählen nicht als Studiensemester.

## WOHNUNG

Alle Studierenden melden dem Sekretariat ihre Semesteranschrift und jeden Wohnwechsel. Anzugeben ist ferner die genaue Anschrift der Eltern bzw. der sonstigen Unterhaltspflichtigen. Studierende der SBZ haben, soweit neben der Semesteranschrift ein zweiter Wohnsitz in der Bundesrepublik besteht, auch diesen anzugeben.

## STUDIUM GENERALE

Von den ordentlichen Studierenden der ersten drei Semester erwartet die Universität, daß sie die Beteiligung am Studium generale als eine dringliche Bildungsaufgabe auffassen. — Sie wählen aus den im Vorlesungsplan des Studium generale angezeigten Vorlesungen, Kolloquien und Arbeitsgemeinschaften nach ihrem eigenen Ermessen zwei oder mehrere Veranstaltungen aus, deren Besuch ihnen bei den späteren Staatsprüfungen entsprechend den Prüfungsordnungen als Nachweis allgemeinbildender Vorlesungen angerechnet wird (vgl. die in der Verfassung von Rheinland-Pfalz Artikel 39 ausgesprochene Verpflichtung). Unabhängig von der Ankündigung im Vorlesungsverzeichnis der Universität werden die Kolloquien und Arbeitsgemeinschaften des Studium generale jeweils zu Beginn des Semesters gesondert durch Anschlag am Schwarzen Brett bekannt gegeben. — Die Veranstaltungen des Studium generale werden auch allen übrigen Studierenden angelegentlich empfohlen. Insbesondere wird auf die Einrichtung der „Mainzer Universitätsgespräche“ hingewiesen. — Darüber hinaus werden die Studierenden aller Fakultäten auch auf die Öffentlichen Vorlesungen für Hörer aller Fakultäten aufmerksam gemacht.

## TESTATE

Ab Wintersemester 1956/57 ist die Testatpflicht aufgehoben. Ein entsprechender Hinweis wird bei Einholung der Exmatrikel in das Studienbuch aufgenommen.

## KRANKENVERSICHERUNG

Alle Studierenden, die die Sozialgebühr entrichtet haben, sind zu den Bedingungen des Kollektiv-Vertrages zwischen der Universität und einer Krankenversicherung krankenversichert. Die Behandlung erfolgt auf Krankenschein bei freier Arztwahl. Die Verwaltungsstelle befindet sich im Zimmer 98, Joh. Joachim Becher-Weg 4. Diese Stelle ist zur Begleichung der Arztrechnungen berechtigt und für alle die Versicherung betreffenden Fragen zuständig.

## GEBÜHREN

### 1. Für Studierende:

Erst-Immatrikulation	DM 30.—
Wiederholte Immatrikulation	DM 15.—
Einschreiben in eine zweite Fakultät	DM 5.—
Umschreibung	DM 5.—
Studiengebühr	DM 80.—
Studiengebühr, für Studierende, die die vorgeschriebene Mindestsemesterzahl erreicht haben*)	DM 40.—
Unterrichtsgeld pro Semester-Wochenstunde	DM 2.50
Seminargebühren	DM 2.— bis 5.—
Teilnehmergebühren für naturwissenschaftliche und medizinische Praktika:	
ganztäglich	DM 30.—
halbtäglich	DM 20.—
Teilnehmergebühren für Sportpraktika:	
1. und 2. Semester	DM 30.—
ab 3. Semester bis zum Erwerb des Vordiploms	DM 20.—
nach dem Vordiplom	DM 10.—
Ersatzgeld für Materialverbrauch nach vorheriger Festsetzung	
Sozialgebühren	DM 37.50
Bibliotheksgebühr	DM 3.—
Garderobegebühr	DM 1.—
Exmatrikel	DM 5.—

### 2. Für Gasthörer:

Grundgebühr bis zu 2 Wochenstunden	DM 10.—
Grundgebühr bis zu 4 Wochenstunden	DM 20.—
Grundgebühr bis zu 6 Wochenstunden	DM 30.—
Grundgebühr bis zu 8 Wochenstunden	DM 50.—
Grundgebühr bei mehr als 8 Wochenstunden	DM 80.—
Unterrichtsgeld pro Wochenstunde	DM 2.50
Sozialgebühr	DM 1.—
Garderobegebühr	DM 1.—
Bibliotheksgebühr	DM 3.—

Es wird gebeten, die Gebühren möglichst bargeldlos, unter Verwendung der den Zahlungsaufforderungen anhängenden Zahlkarte, zu entrichten.

\*) Studierende, welche die nach der für sie geltenden Prüfungs- und Promotionsordnung vorgeschriebene Mindestzahl von Semestern ordnungsgemäß belegt und bezahlt haben, zahlen in den folgenden Semestern die halbe Studiengebühr, d. h. DM 40.—, sofern ein Wechsel des Studienfaches nicht vorgenommen wird. Der Erlaß kann nur auf Antrag gewährt werden, der innerhalb der ersten zwei Wochen nach Vorlesungsbeginn unter Vorlage des Studienbuches dem Studenten-Sekretariat eingereicht werden muß. Der Erlaß wird bei Erfüllung der Voraussetzungen vom Rektor ausgesprochen.



## AKADEMISCHES AUSLANDSAMT

Das Akademische Auslandsamt betreut die ausländischen Studierenden der Universität. Es berät sie in Studien-, Stipendien- und persönlichen Angelegenheiten. In Zusammenarbeit mit deutschen studentischen Gruppen werden Exkursionen, Seminare, Betriebsbesichtigungen und gesellige Veranstaltungen durchgeführt. — Im Monat August veranstaltet das Akademische Auslandsamt einen Internationalen Ferienkurs, zu dem sich Studierende aller Nationen zu gemeinsamem Studium treffen. — Das Akademische Auslandsamt vermittelt alle offiziell ausgeschriebenen Stipendien zu Studium, Forschung und Lehre an ausländischen Universitäten.

## DEUTSCHE SPRACHKURSE FÜR AUSLÄNDER

Ausländische Studierende müssen vor der Immatrikulation den Nachweis ausreichender deutscher Sprachkenntnisse erbringen. Die Überprüfung der Sprachkenntnisse erfolgt durch das Deutsche Institut der Universität. Bewerber mit unzureichenden deutschen Sprachkenntnissen sind zum Besuch deutscher Sprachkurse verpflichtet und können zunächst nur als Gasthörer eingeschrieben werden. Studierende, die die vorgeschriebene Sprachprüfung an der Universität mit Erfolg abgelegt haben, können das Studium als ordentliche Studierende fortsetzen.

## FÖRDERUNGSWESEN

Über die Möglichkeiten der Studienförderung nach den Bestimmungen des Bundesministers des Innern (Stipendien, Darlehen, Gebührenerlaß, Einsatz-Stipendien) unterrichtet ein Merkblatt, das im Geschäftszimmer des Hauptförderungsausschusses erhältlich ist.

Ferner besteht die Möglichkeit der Gewährung von Gebührenerlaß- und Barbeihilfen. Diese Vergünstigungen kann erhalten, wer würdig und bedürftig ist. Die Gewährung von Gebührenerlaß schließt Sozial-, Bibliotheks- und Garderobengebühr nicht ein. Vordrucke für Anträge sind ebenfalls im Geschäftszimmer des Hauptförderungsausschusses erhältlich.

Aus der SBZ zugewanderte Studierende können eine Eingliederungsbeihilfe für die Zeit von höchstens drei Semestern erhalten, wenn sie die Bundesnotaufnahme besitzen und immatrikuliert sind. Der Antragsteller muß sich bei einem Förderungsausschuß vorstellen. Anmeldung hierfür auf dem Geschäftszimmer des Mainzer Studentenwerks e. V.

In allen Fragen betreffend Ausbildungshilfe nach dem Lastenausgleichsgesetz berät das Mainzer Studentenwerk oder in besonderen Fällen der Förderungsausschuß. Die Darlehenskasse für Studierende der Universität Mainz (einschließlich Auslands- und Dolmetscherinstitut Gernersheim) vergibt unter bestimmten Bedingungen langfristige Darlehen für den Abschluß des Studiums. Ein Merkblatt mit den näheren Bestimmungen und Antragsformulare sind im Hauptförderungsausschuß erhältlich.

An der Johannes Gutenberg-Universität besteht eine Akademische Notgemeinschaft Studiendank e. V. Zweck der Akademischen Notgemeinschaft Studiendank ist die Unterstützung qualifizierter mittelloser Studierender durch Gewährung von kurzfristigen Darlehen während des Studiums oder von langfristigen Darlehen zum Abschluß des Studiums. In besonderen Fällen können auch Barbeihilfen gegeben werden. Anträge sind bei der Geschäftsführung des Studiendanks einzureichen. Sie werden in Zusammenarbeit mit dem Hauptförderungsausschuß der Johannes Gutenberg-Universität entschieden. Für die Werbung von Mitgliedern oder Spenden zu Gunsten der Akademischen Notgemeinschaft Studiendank werden Werbepremien vergütet. Nähere Auskunft erteilt die Geschäftsführung.

Studierende, die bedürftig und entsprechend geeignet sind, können in das Jugendarbeitsprogramm aufgenommen werden. Im Rahmen dieses Programmes werden Jugendliche von Studierenden betreut. Die Studierenden erhalten für ihre Tätigkeit eine Vergütung als Stipendium. Bewerbung erfolgt auf dem Geschäftszimmer des Studentenwerkes. Die Entscheidung über die Aufnahme geschieht durch einen Auswahl Ausschuß.

#### JOHANNES GUTENBERG-STIPENDIUM

Das Johannes Gutenberg-Stipendium der Stadt Mainz wird jährlich an minderbemittelte, befähigte Studenten gegeben. Voraussetzung für die Verleihung sind besonders gute Leistungen im bisherigen Verlauf des Studiums und das Bestehen einer schriftlichen allgemeinen Prüfung (Gutenberg-Prüfung), die am Anfang des Sommersemesters durch den Hauptförderungsausschuß gemäß der Ordnung für die Gutenberg-Prüfung stattfindet. Das Gutenberg-Stipendium wird grundsätzlich nicht an erste Semester gegeben. Eine persönliche Bewerbung ist nicht möglich; Vorschläge werden durch die Dozenten gemacht.

#### STUDIENSTIFTUNG DES DEUTSCHEN VOLKES

Die Studienstiftung ist eine von den Ländern, Gemeinden und Hochschulen getragene Organisation zur Förderung hervorragend leistungsfähiger und nach ihrer Gesamtpersönlichkeit besonders geeigneter Studierender. Die Studienstiftung ist eine Einrichtung für Ausnahmefälle. Deshalb ist eine persönliche Bewerbung bei ihr nicht möglich. Nur die Hochschulen, die höheren Schulen und die Mitglieder der Organe der Studienstiftung können Abiturienten oder Studierende, die ihnen besonders geeignet erscheinen, für die Aufnahme vorschlagen. Dabei müssen weit überdurchschnittliche Begabung und Tüchtigkeit, menschliche Bewährung und charakterliche Eignung Voraussetzung sein. Die Studienstiftung beruht also ganz auf dem Gedanken der Auslese. Vorschläge, die vor dem 1. Dezember eingehen, werden bis zu Beginn des nächstfolgenden Sommersemesters entschieden.

#### AKADEMISCHE BERUFS- UND STUDIENBERATUNG

Für die Studierenden der Universität Mainz und des Auslands- und Dolmetscherinstituts Gernersheim ist durch das Landesarbeitsamt Rheinland-Hessen-Nassau eine akademische Berufs- und Studienberatung eingerichtet. Sie will allen Studierenden, die aus inneren oder äußeren Gründen eines Rates bezüglich ihrer Berufs- und Studienwahl bedürfen, behilflich sein, aufkommenden Schwierigkeiten rechtzeitig zu begegnen. Ihr weiteres Anliegen ist, Studierenden, die aus irgendwelchen Gründen den Abschluß ihres Studiums nicht erreichen oder die nach bestandenen Examina Schwierigkeiten beim Übergang in das Berufsleben haben, die Wege in eine berufliche Existenz zu ebnen.

Neben der durch das Arbeitsamt unter dem Gesichtspunkt der Berufswahl durchgeführten Berufsberatung, haben die Studierenden die Möglichkeit, sich nach erfolgter Berufs- und Studienwahl innerhalb der einzelnen Institute der Fakultäten beraten zu lassen.

Diese Beratung soll den Studierenden zu einem sinn- und zweckvollen Studiengang verhelfen und ihnen die Auswahl der Vorlesungen im Hinblick auf die erstrebte Abschlußprüfung erleichtern.

Die Beratung erfolgt durch die Direktoren der Institute bzw. die Assistenten in den angesetzten Sprechstunden (s. Anschläge am Schwarzen Brett).

Daneben wird diese Beratung unterstützt von einer im Rahmen der Institution des Studiums generelle eingerichteten Studienberatung.

Für die Neuimmatrikulierten (ersten Semester) wird zusätzlich vom Allgemeinen Studentenausschuß eine studentische Beratung durchgeführt.

Bei dieser letzten Beratung sollen die mit den akademischen Einrichtungen und Gepflogenheiten nicht vertrauten jüngeren Studierenden mit dem Aufbau und der Organisation einer Hochschule bekannt gemacht werden. Die neuen akademischen Bürger können sich dort die erwünschten Beratungen über den Gang des Immatrikulations- und Belegverfahrens und sonstiger für sie interessanter Einzelheiten holen.

## AKADEMISCHE WOHNHEIME

### Altes Wohnheim:

Die alten Wohnheime werden durch das Studentenwerk verwaltet. Sie bestehen aus zwei Studentenheimen (Forum universitatis 4 und Joh. Joachim Becher-Weg 13) mit 162 bzw. 75 Betten, sowie einem Studentinnenwohnheim (Forum universitatis 6) mit 84 Betten. Die Wohnheimkommission für die alten Wohnheime entscheidet über die Anträge etwa Mitte der jeweiligen Ferien. Die Aufnahme geschieht nach sozialen Gesichtspunkten und wird grundsätzlich nur für zwei Semester ausgesprochen. Ein Anspruch auf Aufnahme besteht nicht.

Die Unkostenbeiträge belaufen sich für ein Zweibettzimmer auf DM 27.50 pro Bett und pro Monat, für ein Dreibettzimmer auf DM 21.— pro Bett und pro Monat einschl. Heizung, Strom, Gas und Wasser.

Mainzer Kolleg (Leibniz-Haus und Geschwister Scholl-Haus):

Im Mainzer Kolleg können 139 Studierende, 37 Studentinnen und 102 Studenten, wohnen.

Da das Mainzer Kolleg im besonderen Maße mit dazu beitragen soll, die Ziele und Aufgaben der Universität zu verwirklichen, erfolgt die Aufnahme nach persönlicher Vorstellung der Bewerber bei den Mentoren durch den Wohnheimausschuß für das Mainzer Kolleg. Durch Anschlag an den Schwarzen Brettern wird bekanntgegeben, bis zu welchem Termin jeweils im Semester die Anträge beim Heimleiter einzureichen sind.

Das Mietverhältnis gilt jeweils für ein volles Semester (Semesterhalbjahr); es kann für weitere Semester verlängert werden. Die Miete beträgt für ein Einzelzimmer DM 50.— und für einen Platz im Doppelzimmer DM 40.—.

## AKADEMISCHE ZIMMERVERMITTLUNG

Die Geschäftsstelle des Studentenwerks (Jakob Welder-Weg 1) vermittelt die von der Bevölkerung angebotenen Zimmer an die Studierenden. Die Adressen können aus einer dort aufliegenden Zimmerliste ausgesucht werden. Auf schriftlichem Wege werden Zimmer nicht vermittelt. Es liegt im Interesse der anderen Studierenden, wenn dem Studentenwerk die Aufgabe sowie die Belegung des Zimmers gemeldet wird.

## AKADEMISCHE ARBEITSVERMITTLUNG

Die Geschäftsstelle des Studentenwerks (Jakob Welder-Weg 1) vermittelt kurzfristige Arbeitsmöglichkeiten aller Art in dem Umfange, wie sie angeboten werden. Langfristige Arbeiten werden vom Studentenwerk über das Arbeitsamt Mainz vergeben.

## VERGÜNSTIGUNGEN

Die Verkehrsbetriebe der Stadt Mainz gewähren verbilligte Wochenkarten, die Bundesbahn Schülermonatskarten und verbilligte Einzelfahrkarten für Hin- und Rückfahrt. Nähere Auskunft hierüber erteilt das Reisebüro, Jakob Welder-Weg 1.

## SONSTIGE HINWEISE

### FORSCHUNGSINSTITUT FÜR WIRTSCHAFTSPOLITIK

Das Forschungsinstitut für Wirtschaftspolitik an der Universität Mainz ist ein selbständiges und unabhängiges Institut, das in wissenschaftlicher Arbeit in erster Linie Grundfragen der Wirtschaftsordnung untersucht, zum Beispiel die Aufgaben, die der Wirtschaftspolitik auf den Gebieten der Geld-, der Eigentums- und der Wettbewerbsordnung gestellt sind. Außerdem werden besonders aktuelle Spezialfragen der Wirtschaftspolitik bearbeitet. Die Ergebnisse der Institutsarbeiten werden in einer Schriftenreihe veröffentlicht.

Leiter: Professor Dr. Erich Welter. Anschrift des Instituts: Mainz, zur Zeit Universität, Saarstraße 21, Forum universitatis 5, Zimmer 81, Telefon 26685 und 24971/230.

### KARIES-FORSCHUNGSINSTITUT AN DER JOHANNES GUTENBERG-UNIVERSITÄT

Das Karies-Forschungsinstitut an der Johannes Gutenberg-Universität erstrebt die Erforschung des Wesens und der Ursachen der Zahn-Karies, um auf Grund dieser Ergebnisse Richtlinien für die Verhütung und Behandlung der Zahn-Karies zu erarbeiten. Leiter: Prof. Dr. Dr. Herrmann, Zahn-, Mund- und Kieferklinik, Prof. Dr. Cremer, Gießen.

### INSTITUT FÜR EUROPÄISCHE GESCHICHTE

Das Institut für Europäische Geschichte ist ein selbständiges Forschungsinstitut (Sitz Mainz, Domus universitatis, Alte Universitätsstraße 17, Tel. 24870; Direktoren: Prof. Dr. Dr. Joseph Lortz, Prof. Dr. Martin Göhring). Das Institut umfaßt eine Abteilung für Universalgeschichte und eine solche für Abendländische Religionsgeschichte. Es will in wissenschaftlicher Arbeit insbesondere geschichtliche Streitfragen sowohl auf dem Gebiete der politischen Geschichte wie der Geschichte der Religion in Zusammenarbeit mit ausländischen Gelehrten und Instituten behandeln.

### STAATLICHES INSTITUT FÜR MUSIK

Das Staatliche Institut für Musik in Mainz (Binger Straße 26, Tel. 24091) bildet mit seiner Schulmusikabteilung Musiklehrer für die höheren Schulen in den musikalisch-künstlerischen Fächern aus. Das Studium des Hauptfaches Musikwissenschaft und eines wissenschaftlichen Nebenfaches (Schulfach) erfolgt an der Universität. Weitere Abteilungen sind im Aufbau. — Direktor: Prof. Dr. Ernst Laaff.

### MAX PLANCK-INSTITUT FÜR CHEMIE

Das Max Planck-Institut für Chemie, das sich auf dem Campus universitatis befindet, ist ein Institut der Max Planck-Gesellschaft mit der Generalverwaltung in Göttingen. Direktor: Prof. Dr. J. Mattauch. Das Institut dient nach den Bestimmungen der Max Planck-Gesellschaft ausschließlich der Forschung und widmet sich insbesondere der Massenspektroskopie, Kernphysik und Radiochemie. Es besteht am Institut die Möglichkeit, Dissertationen in Physik und Chemie auszuführen.

## INSTITUT FRANÇAIS

Das vom Französischen Außenministerium eingerichtete Französische Institut in Mainz (Schönborner Hof, Schillerstraße 11, Tel. 25309, Direktor: Professeur Paul Heibel) verfolgt das Ziel, die Kenntnisse der französischen Sprache und der französischen Kultur zu entwickeln und den Kontakt zwischen französischen und ausländischen Intellektuellen zu erleichtern.

## JÜDISCHE BIBLIOTHEK IN MAINZ

Die Bibliothek enthält 5 500 Bände Judaica. Sie steht allen Studierenden als Präsenzbibliothek kostenlos zur Verfügung. Sprechstunden: Montag 12—13, R 184 b.

\* \* \*

Auf dem Campus universitatis sind untergebracht: Postamt Universität, Reisebüro, Johannes Gutenberg-Buchhandlung, Schreibwarenhandlung, Delikatessengeschäft, Süßwarengeschäft, Tabakwarengeschäft, Friseur-Salon.

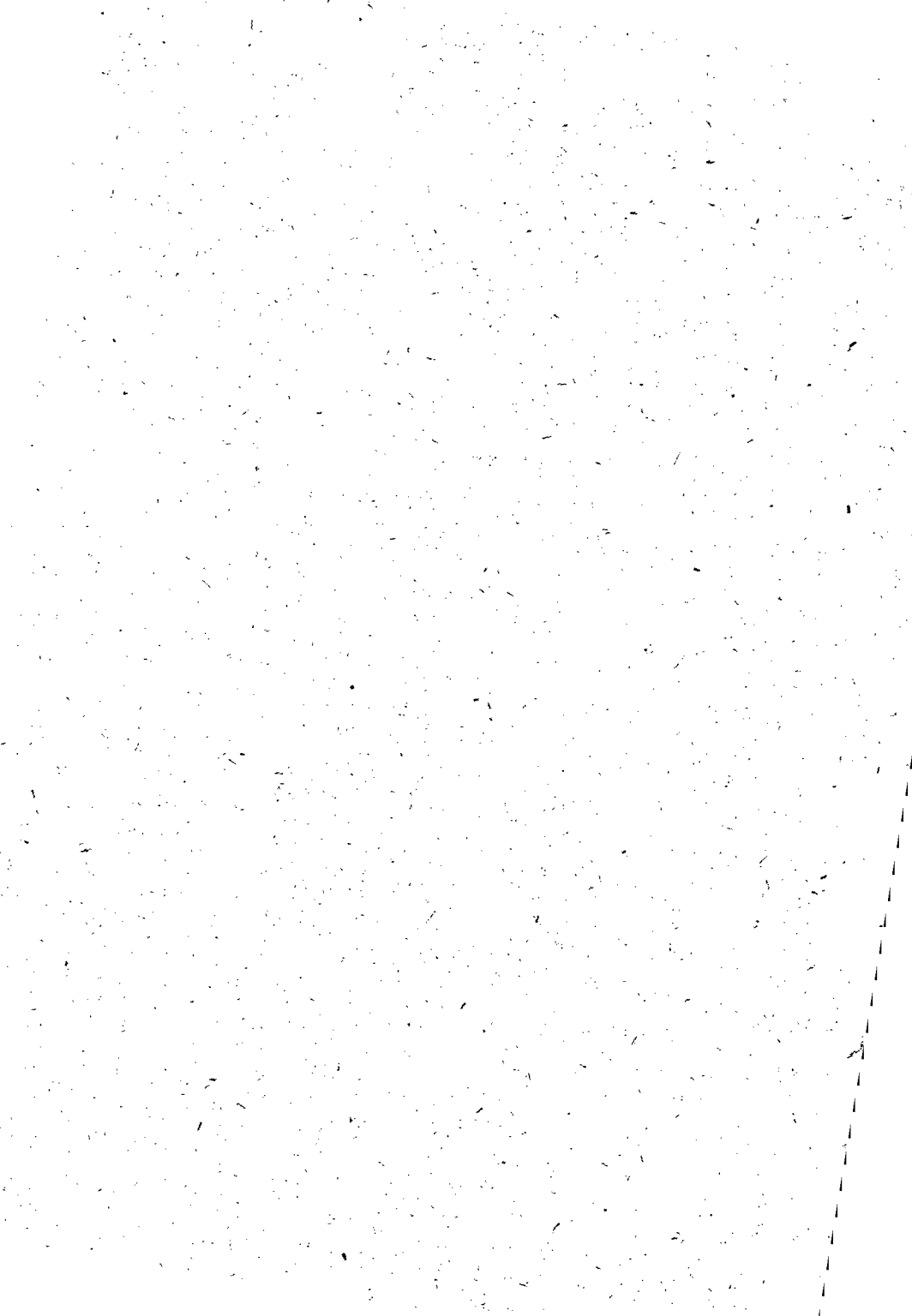

LEHRKÖRPER

# KATHOLISCH-THEOLOGISCHE FAKULTÄT

## ORDENTLICHE PROFESSOREN:

- A d l e r, Nikolaus, Dr. theol., Neues Testament,  
Mainz-Gonsenheim, Jahnstr. 11a, Tel. 27362, Sprechstunden: Di, Do 10—12, Zi 160
- B e r g, Ludwig, Dr. theol., Christliche Anthropologie und Sozialethik,  
Mainz-Kastel, Schützenstr. 4, Tel. 5/2917, Sprechstunden: Di, Sa 10—11, Zi 157
- D e c k e r, Bruno, Dr. theol., Dogmatik,  
Mainz-Gonsenheim, Kästrich 22<sup>1</sup>/10, Tel. 29391, Sprechst.: Mi, Do 11, Zi 159
- H a u b s t, Rudolf, Dr. theol., Dogmatik und Theologische Propädeutik.  
Mainz-Bretzenheim, Ulrichstraße, Sprechstunden: nach den Vorlesungen, Zi 156b
- K r a u s, Johannes, Prälat, Dr. phil., Dr. theol. h. c., Moralthologie,  
Mainz, Am Fort Josef 1, Tel. 23325, Sprechstunden: Mi 10, Do, Fr 9, Zi 166
- L e n h a r t, Ludwig, Dr. theol., Kirchengeschichte und Patrologie,  
Mainz, Liebfrauenplatz 6, Tel. 25931, Sprechstunden: Mo, Fr 10—11, Zi 165
- ~~L i n k, Ludwig, Dr. theol., Kirchenrecht,  
Mainz, Weintorstr. 12, Tel. 28962, Sprechstunden: Mo, Do 10—11, Zi 162~~
- R e a t z, August, Prälat, Dr. theol., Dr. phil. h. c., Dogmatik und  
Dogmengeschichte, emeritiert,  
Mainz, Am Linsenberg 18
- R o t t e r, Friedrich Otto, Dr. phil., Dr. theol., Apologetik und Religionswissenschaft,  
Mainz, Universität, Sprechstunden: nach den Vorlesungen, Zi 156a
- S c h m i t t, Karl, Dr. theol., Dr. phil., Praktische Theologie, emeritiert,  
Mainz, Drususwall 46, Tel. 86228
- S c h n e i d e r, Heinrich, Dr. theol., Altes Testament,  
Mainz, Kaiserstr. 66, Tel. 24162, Sprechstunden: Di 10—11, Fr 11—12, Zi 162

## HONORARPROFESSOR:

- S c h u c h e r t, August, Prälat, Dr. theol., Rektor des Deutschen Wissenschaftlichen  
Priesterkollegs von Santa Maria in Campo Santo zu Rom, Christliche Archäologie  
und Kunstgeschichte, Kirchliche Denkmalspflege,  
Città del Vaticano, Via della Sagrestia 17 (liest nicht),

## AUSSERPLANMÄSSIGER PROFESSOR:

- B r ü c k, Anton Phil., Dr. theol., Dr. phil., Kirchengeschichte u. Religiöse Volkskunde,  
Mainz, Grebenstraße 12, Sprechstunden: Mo 9—10, Fr 9—10, Zi 161

## LEHRBEAUFTRAGTE:

- D e y, Josef, Dr. theol., Hebräisch,  
Hofheim/Ts., Kurhausstraße 23a, Tel. 388, Sprechstunden: Sa 9, Zi 162
- G r o h, Adam, Dr. theol., Subregens, Katechetik,  
Mainz, Augustinerstraße 34
- K ö l l n e r, Georg Paul, Dr. phil., Dompräbendat und Domkapellmeister;  
Katholische Kirchenmusik;  
Mainz, Stephansberg 4 b, Tel. 24875/92, Sprechstunden: Mo 10, Zi 162



# EVANGELISCH-THEOLOGISCHE FAKULTÄT

## ORDENTLICHE PROFESSOREN:

- Braun, Herbert**, D. theol., Neues Testament,  
Mainz-Universität, Joh. Friedr. v. Pfeiffer-Weg 5, Tel. 27972,  
Sprechstunden: nach Vereinbarung, Zi 184a links
- Delekat, Friedrich**, D. theol., Dr. phil., System. Theologie, Philosophie u. Pädagogik,  
Mainz, Breslauer Straße 9, Tel. 86178, Sprechstunden Mo 16—17, Zi 58
- Holsten, Walter**, D. theol., Allgemeine Religions- und Missionswissenschaft,  
Mainz, Kaiserstr. 66, Tel. 24971/415, Sprechstunden: Mo 19—20, Do 10—13,  
Zi 56 links
- Horst, Friedrich**, D. theol., Dr. phil., Altes Testament, emeritiert,  
Mainz, Am Fort Elisabeth 7, Sprechstunden: Di, Do 17—18, Zi 77
- Jannasch, Wilhelm**, D. theol., Praktische Theologie, emeritiert,  
Mainz, Am Fort Elisabeth 29 V, Tel. 86160, Sprechstd.: Di 11—12, Zi 184a rechts
- Kuschke, Arnulf**, D. theol., Altes Testament,  
Mainz, Göttemannstraße 12, Tel. 25068, Sprechstunden: Mo 9—10, Zi 77
- Mezger, Manfred**, D. theol., Dr. phil., Praktische Theologie,  
Mainz-Gonsenheim, Nerotalstraße 39, Tel. 80027, Sprechstunden: Di, Fr 11—12,  
Zi 184a rechts
- Rapp, Eugen Ludwig**, Dr. theol., Christliche Orientalistik  
(liest auch in der Phil. Fakultät),  
Mainz-Universität, Joh. Friedr. v. Pfeiffer-Weg 7, Sprechstd.: Mo 12—13, Zi 184b
- Schmidt, Martin**, Dr. theol., D. D., Kirchen- und Dogmengeschichte,  
Mainz, Oberer Laubenheimer Weg 19, Sprechstunden: Mi 10—11, Zi 58
- Stählin, Gustav**, D. theol., Dr. phil., Neues Testament,  
Mainz-Universität, Joh. Friedr. v. Pfeiffer-Weg 7, Tel. 24728, Sprechstunden:  
Mi 11—12, Zi 99
- Völker, Walther**, D. theol., Dr. phil., Kirchen- und Dogmengeschichte, Patristik,  
Mainz, Rheinstraße 28—30, Sprechstunden: nach Vereinbarung und nach den  
Vorlesungen, Zi 184b
- Wiesner, Werner**, D. theol., Systematische Theologie,  
Mainz-Universität, Joh. Friedr. v. Pfeiffer-Weg 3, Tel. 28789,  
Sprechstunden: Di, Fr 10—11, Zi 50
- Wolff, Hans Walter**, Dr. theol., Altes Testament,  
Ingelheim/Rh., Bahnhofstraße 39, Sprechstunden: Fr 9—10, Zi 77

## HONORARPROFESSOREN:

- Bündo, Georg**, Dr. theol., Pfälzische und Rheinische Kirchengeschichte,  
Religiöse Volkskunde,  
Roxheim/Pfalz, Bobenheimer Straße 14, Sprechstunden: nach den Vorlesung., Zi 58
- Lowe, Wilhelm**, Lic. theol., Dr. med., Praktische Theologie,  
Mainz, Freiherr vom Stein-Straße 22, Sprechstunden: nach den Vorlesungen, Zi 184

## LEHRBEAUFTRAGTE:

- ~~Kessler, Franz~~, Dr. phil., Evangelische Kirchenmusik, *Diethard Hellmann*  
~~Wiesbaden, Jägerstraße 7, Tel. 42708,~~  
~~Sprechstunden: nach den Vorlesungen, Zi 184~~
- Steitz, Heinrich**, Dr. theol., Dr. phil., Hess. Kirchengeschichte und Diasporakunde,  
Mainz-Gonsenheim, Friedensstraße 35, Tel. 24016,  
Sprechstunden: nach den Vorlesungen, Zi 58

# RECHTS- UND WIRTSCHAFTSWISSENSCHAFTLICHE FAKULTÄT

## ORDENTLICHE PROFESSOREN:

- A r m b r u s t e r**, Hubert, Dr. jur., Staats-, Verwaltungs- und Völkerrecht,  
Mainz, An der Allee 69, Tel. 25950, Sprechstunden: nach den Vorlesungen, Zi 195
- B ä r m a n n**, Johannes, Dr. jur., Justizrat, Deutsche Rechtsgeschichte, Wirtschaftsrecht  
mit bes. Berücksichtigung des Verkehrsrechts, Freiwillige Gerichtsbarkeit und  
Bürgerliches Recht,  
Albisheim/Pfalz, Pfortmühle, Sprechstunden: nach den Vorlesungen, Zi 188
- B a r t h o l o m e y c z i k**, Horst, Dr. jur., Oberlandesgerichtsrat, Bürgerliches Recht,  
Handels-, Wirtschafts- und Zivilprozeßrecht,  
Mainz-Gonsenheim, An den Fuchslöchern 4, Tel. 40355,  
Sprechstunden: Mo 11—12, Zi 196
- E s s e r**, Josef, Dr. jur., Bürgerliches Recht, Zivilprozeßrecht, Rechtsphilosophie,  
Rechtsvergleichung und Versicherungsrecht, Sprechstd.: nach d. Vorlesungen, Zi 185,  
Mainz, Uferstraße 31, Tel. 28658
- F i c k e r**, Hans G., Dr. jur., Bürgerliches Recht, Internationales Privatrecht,  
Rechtsvergleichung,  
Eltville/Rh., Erbacher Straße 16, Sprechstunden: Mo 11—12, Zi 181a
- H e t t l a g e**, Karl Maria, Dr. jur., Staatssekretär im Bundesfinanzministerium,  
Öffentliches Recht,  
Bad Godesberg, Friedrich Ebert-Straße 83, Tel. 4361 (liest nicht)
- M o l i t o r**, Erich, Dr. jur., Dr. theol. h. c., Präsident des ehemaligen Obersten  
Arbeitsgerichtes des Landes Rheinland-Pfalz und Senatspräsident i. R., Deutsche  
Rechtsgeschichte, Bürgerliches Recht, Handels-, Wirtschafts- und Arbeitsrecht,  
emeritiert, Wiesbaden, Egidystraße 8, Tel. 73 777  
(liest nicht im Wintersemester 1959/60)
- M o n t a n e r**, Antonio, Dr. rer. pol., Diplom-Volkswirt, Diplom-Kaufmann,  
Volkswirtschaftslehre,  
Ludwigshafen, Sternstraße 71, Tel. 69459, Sprechstunden: Fr 10—11 sowie nach  
den Seminaren, Zi 183
- M ü n s t e r m a n n**, Hans, Dr. rer. pol., Betriebswirtschaftslehre,  
Mainz, Welschstraße 11, Tel. 86003, Sprechstunden: nach den Vorlesungen, Zi 180
- N i e s e**, Werner, Dr. jur., Oberlandesgerichtsrat, Strafrecht und Prozeßrecht,  
Mainz-Gonsenheim, Luisenstraße 11, Telefon 28209,  
Sprechstunden: nach den Vorlesungen, Zi 179
- N ö l l v o n d e r N a h m e r**, Robert, Dr. rer. pol., Dr. jur.,  
Volkswirtschaftslehre und Finanzwissenschaft,  
Wiesbaden, Parkstraße 41, Sprechstunden: nach den Vorlesungen, Zi 188a
- S c h n e i d e r**, Peter, Dr. jur., Öffentliches Recht,  
Mainz, Stephansplatz 1, Tel. 23273, Sprechstunden: nach den Vorlesungen, Zi 194
- S c h w a n t a g**, Karl, Dr. rer. pol., Betriebswirtschaftslehre,  
Wiesbaden, Hergenhahnstraße 13, Tel. 28869, Sprechstunden: Di 11—12, Zi 73

Schwarz, Fritz, Dr. phil., Dr. jur., Römisches Recht, Bürgerliches Recht,  
Mainz-Universität, Joh. Friedr. v. Pfeiffer-Weg 9, Tel. 25368,  
Sprechstunden: nach den Vorlesungen, Zi 186

Welter, Erich, Dr. rer. pol., Volkswirtschaftslehre,  
Mainz, Draiser Straße 155, Tel. 26685, Sprechstunden: Nach Vereinbarung im  
Forschungsinstitut für Wirtschaftspolitik, Zi 81

#### AUSSERORDENTLICHER PROFESSOR:

Klug, Ulrich, Dr. jur., Strafrecht, Strafprozeßrecht, Kriminologie u. Rechtsphilosophie,  
Wiesbaden, Humboldt-Straße 35, Tel. 21029, Sprechstunden: nach den Vorlesungen,  
Zi 187

#### HONORARPROFESSOREN:

Meiss, Wilhelm, Dr. jur., Senatspräsident am Bundesgerichtshof,  
Französisches Privatrecht, Zivilprozeßrecht,  
Bad Godesberg, Am Kreuter 14 (liest nicht im Wintersemester 1959/60)

Möst, Otto, Dr. phil., Dr. rer. pol. h. c., Oberbürgermeister a. D., Statistik,  
Duisburg, Moselstraße 38, Tel. 22297 (liest nicht im Wintersemester 1959/60)

Oeftering, Heinz, Dr. jur., Erster Präsident der Deutschen Bundesbahn, Steuerrecht,  
Frankfurt/M., Friedrich Ebert-Anlage 43-45  
(liest nicht im Wintersemester 1959/60)

#### AUSSERPLANMÄSSIGE PROFESSOREN:

Bosch, Werner, Dr. rer. pol., Diplom-Volkswirt, Volkswirtschaftslehre,  
Stuttgart W, Reinsburgstraße 28, Tel. 69 995, Sprechstd.: nach den Vorlesungen

Mergen, Armand, Dr. jur., Kriminologie,  
Mainz, Kaiserstraße 36, Tel. 28525 und  
Luxemburg, 58 Boulevard de Patton, Tel. 24892,  
Sprechstunden: nach den Vorlesungen, Zi 188b

#### PRIVATDOZENTEN:

~~Below, Fritz, Dr. Ing., Statistik,  
Straßburg, Europarat, Sprechstunden: nach der Vorlesung, Zi 190~~

*apl. Prof.* Recktenwald, Horst, Dr. rer. pol., Diplom-Volkswirt, Volkswirtschaftslehre,  
Mainz, Taunusstraße 13, Tel. 27330,  
Sprechstunden: nach den Vorlesungen, Zi 190

Scheuerle, Wilhelm, Dr. jur., Allgemeine Rechtslehre, Bürgerliches Recht  
und Zivilprozeßrecht,  
Nürnberg, Kaulbachplatz 5, Sprechstunden: nach den Vorlesungen, Zi 190

Schmitt, Rudolf, Dr. jur., Strafrecht, Kriminologie und Strafprozeßrecht,  
Mainz, Petersstraße 10, Sprechstunden: nach den Vorlesungen, Zi 189

*apl. Prof.* Viehweg, Theodor, Dr. jur., Rechtsphilosophie,  
Budenheim bei Mainz, Ernst Ludwig-Straße 1, Sprechstunden:  
nach den Vorlesungen, Zi 190

Zajta, Imre, Dr. jur., Dr. rer. pol., Maître de Recherches, Französisches Privat- und  
Zivilprozeßrecht, Internationales Privatrecht, Rechtsvergleichung,  
31, rue St. Guillaume, Paris (7e), Sprechstunden: nach den Vorlesungen, Zi 190

#### LEHRBEAUFTRAGTE:

- Baumgarten, Hans, Dr. jur., Mitherausgeber der Frankfurter Allgemeinen Zeitung, Publizistik, Frankfurt/M., Mendelssohnstraße 71 (liest nicht im Wintersemester 1959/60)
- ter Beck, Hans, Dr. jur., Ministerialdirektor, Zivilprozessrecht, Mainz, Hultschinerstraße 9, Tel. 86446, Sprechstunden: nach den Vorles., Zi 190
- Diehl, Friedrich, Dr. jur., Landgerichtsrat, Bürgerliches Recht, Mainz, An der Favorite 4, Sprechstunden: nach der Vorlesung
- Jaschinski, Heinrich, Dr. jur., Vorstandsmitglied der Deutschen Bau- und Bodenbank A. G., Wohnungs- und Siedlungswesen, Frankfurt/M., Marienstr. 1-5, Tel. 330261 (liest nicht im Wintersemester 1959/60)
- Koller, Siegfried, Dr. phil., Dr. med., Hon.-Prof., Leitender Regierungsdirektor der Abt. Bevölkerungs- und Kulturstatistik im Statistischen Bundesamt, Statistik, Wiesbaden, Dantestraße 33, Sprechstunden: nach der Vorlesung
- Meyrich, Carl, Dr. phil., apl. Professor, Wirtschaftsarithmetik einschl. der Finanz- und Versicherungsmathematik, Wiesbaden-Biebrich, Elise Kirchner-Str. 24, Sprechstunden: nach den Vorles., Zi 190
- Rödel, Anton, Dr. rer. pol., Diplom-Kaufmann, Steuerberater, Kaufm. Buchführung, Mainz, An der Goldgrube 34, Tel. 86191, Sprechstunden: nach den Vorles., Hs 17
- Sartorius, Otto, Dr. phil., Weinbau, Mussbach a. d. Weinstraße, Herrenhof, Sprechstunden: Fr 11-12, Zi 190
- Wagner, Siegfried, Dr. jur., Oberregierungsrat, Strafrecht, Mainz, Hafenstraße 8 B, Sprechstunden: nach der Vorlesung
- Wegner, Otto, Dr. jur., Ministerialrat, Sozialversicherungsrecht, Sozialverwaltungsrecht, Fürsorgerecht, Mainz, Oberer Laubenheimer Weg 17

#### GASTPROFESSOR:

- Wiese und Kaiserswaldau, Leopold von, Dr. phil., Dr. jur. h. c., Dr. rer. pol. h. c., em. o. ö. Professor der Soziologie und der Wirtschaftlichen Staatswissenschaften an der Universität Köln, Gastprofessor für Soziologie, Köln-Lindenthal, Meister Ekkehard-Straße 9 II (liest nicht im Wintersemester 1959/60)

## MEDIZINISCHE FAKULTÄT

### ORDENTLICHE PROFESSOREN:

- Brandt, Georg, Dr. med., Chirurgie,**  
Mainz, Hultschinerstraße 1, Sprechstunden: nach der Vorlesung
- Bredt, Heinrich, Dr. med., Allgemeine Pathologie und Pathologische Anatomie,**  
Mainz-Bretzenheim, Essenheimer Straße 8, Sprechstunden: Mi 9—10
- Dabelow, Adolf, Dr. med., Dr. phil. nat., Dr. med. h. c., Anatomie,**  
Mainz-Universität, Anselm Franz v. Bentzel-Weg 4,  
Sprechstunden: Di, Mi, Fr 9—10, Zi 155, Anatom. Institut
- Diepgen, Paul, Dr. med., Dr. phil., Dr. med. h. c., Dr. med. h. c.,**  
Geschichte der Medizin, emeritiert,  
Mainz, Am Linsenberg 18, Tel. 27902, Sprechstunden: nach Vereinbarung,  
Anmeldung im Medizinhistorischen Institut
- Duesberg, Richard, Dr. med., Innere Medizin,**  
Finthen bei Mainz, Budenheimer Straße 59, Tel. 402091,  
Sprechstunden: Mo, Do 12, Kliniken, Bau 1
- Herrmann, Martin, Dr. med., Dr. med. dent., Zahn-, Mund- und Kieferheilkunde,**  
Mainz, Schlesische Straße 18, Sprechstunden: Mi 10.45, Univ., Klinik für Zahn-,  
Mund- und Kieferkrankheiten
- Herzau, Werner, Dr. med., Augenheilkunde,**  
Mainz, Göttelmannstr. 19, Tel. 27340, Sprechstunden: Mo, Do 12—13, Augenklinik
- Jess, Adolf, Dr. med., Augenheilkunde, emeritiert,**  
Wiesbaden, Taunusstraße 2
- Keining, Egon, Dr. med., Haut- und Geschlechtskrankheiten,**  
Mainz, Langenbeckstraße 1, Sprechstunden: Mo—Fr 11—12, Kliniken, Bau 11
- Kliewe, Heinrich, Dr. med., Hygiene und Bakteriologie,**  
Mainz, Langenbeckstraße 1, Sprechstunden: Mo, Fr 10—12, Kliniken, Bau 12
- Klinge, Fritz, Dr. med., Allgem. Pathologie u. Pathologische Anatomie, emeritiert,**  
Budenheim, Finther Straße 40, Sprechstunden: Do 12.15—13, Patholog. Institut
- Köttgen, Ulrich, Dr. med., Kinderheilkunde,**  
Mainz, Langenbeckstraße 1, Sprechstunden: Mi 12—13, Kliniken, Bau 23
- Kranz, Heinrich, Dr. med., Psychiatrie und Neurologie,**  
Mainz, Beuthener Straße 31, Tel. 86501,  
Sprechstunden: Mo 11—13, Kliniken, Bau 22
- Kuschinsky, Gustav, Dr. med., Pharmakologie und Toxikologie,**  
Wiesbaden, Gertrud Bäumer-Straße 16, Sprechstd.: Di, Fr 12—13, Kliniken, Bau 12 I
- Lang, Konrad, Dr. med., Dr. phil. nat., Physiologische Chemie,**  
Mainz, Annabergstraße 28, Tel. 86331, Sprechstunden: Mo, Do 10—11,  
Physiolog.-chem. Institut
- Leicher, Hans, Dr. med., Hals-, Nasen- und Ohrenheilkunde,**  
Mainz, Am Frankenhag 9<sup>1</sup>/<sub>10</sub>, Sprechstd.: Di 13—14, Hals-, Nasen-, Ohrenklinik
- Lossen, Heinz, Dr. med., Medizinische Strahlenkunde,**  
Mainz, Fischtorplatz 20, Tel. 27448, Sprechstunden: nach der Vorlesung

- Schriever, Hans, Dr. med., Dr. phil., Physiologie,  
Eltville, Wallufer Straße 27, Sprechstd.: nach den Vorlesungen, Physiolog. Institut
- Schwalm, Horst, Dr. med., Geburtshilfe und Gynäkologie,  
Mainz, Langenbeckstraße 1, Sprechstunden: Mo 11–12, Kliniken, Bau 24
- Voit, Kurt, Dr. med., Innere Medizin,  
Mainz, Langenbeckstraße 1, Sprechstunden: nach der Vorlesung
- Wagner, Kurt, Dr. med., Dr. phil., Gerichtsmedizin,  
Mainz, Welschstraße 18, Sprechstunden: Sa 10–12, Kliniken, Bau 18
- Watzka, Max, Dr. med., Histologie und Entwicklungsgeschichte,  
Mainz, Breslauer Straße 7, Sprechstunden: Di, Mi, Do 9–10,  
Zi 150, Anatom. Institut

#### AUSSERORDENTLICHE PROFESSOREN:

- Jung, Fritz, Dr. med. dent., Zahn-, Mund- und Kieferheilkunde,  
Mainz, Breslauer Straße 5, Tel. 86329, Sprechstunden: Mi 12, Universität,  
Klinik für Zahn-, Mund- und Kieferkrankheiten
- Kluczka, Josef, Dr. med. dent., Zahn-, Mund- und Kieferheilkunde,  
Mainz, Oechsnerstraße 6, Tel. 22578, Sprechstunden: Mi 12, Universität,  
Klinik für Zahn-, Mund- und Kieferkrankheiten
- Schürmann, Kurt, Dr. med., Chirurgie,  
Mainz-Universität, Joh. Friedr. v. Pfeiffer-Weg 5, Sprechstd.: nach der Vorlesung

#### HONORARPROFESSOREN:

- Forßmann, Werner, Dr. med., Chefarzt der Chirurgischen Abteilung des Evang.  
Krankenhauses Düsseldorf, Chirurgie und Urologie,  
Düsseldorf, Fürstenwall 91
- Jaeger, Robert, Dr. phil., Oberregierungsrat in der Physikalisch-Technischen  
Bundesanstalt Braunschweig, Medizinische Strahlenkunde,  
Braunschweig, Mettlacher Straße 37
- Koller, Siegfried, Dr. phil., Dr. med., Leitender Regierungsdirektor der Abt.  
Bevölkerungs- und Kulturstatistik im Statistischen Bundesamt, Biostatistik,  
Wiesbaden, Dantestraße 33, Sprechstunden: nach der Vorlesung
- Müller, Heinrich, Dr. med., Obermedizinalrat a. D., Allgemeine Pathologie  
und pathologische Anatomie,  
Mainz, Welschstraße 5 (liest nicht)

#### AUSSERPLANMÄSSIGE PROFESSOREN:

- Bilz, Rudolf, Dr. med., Medizinische Psychologie und Psychotherapie,  
Mainz, Beuthener Straße 9, Sprechstunden: Mo–Fr 11–13, Kliniken, Bau 22
- Böger, Alfred, Dr. med., Chefarzt der Inneren Abteilung des St. Vincentius-  
Krankenhauses, Innere Medizin,  
Karlsruhe, Felix Mottl-Straße 16 (beurlaubt)
- Brett, Reinhard, Dr. med., Haut- und Geschlechtskrankheiten,  
Kabul/Afghanistan, Direktor der Universitäts-Hautklinik (beurlaubt)
- Burckhart, Theo, Dr. med., Chirurgie,  
Mainz, Langenbeckstraße 1, Sprechstunden: nach der Vorlesung

- Esser, Claus, Dr. med., Medizinische Strahlenkunde,  
Mainz, Freiherr vom Stein-Straße 9, Sprechstunden: nach der Vorlesung
- Fassbender, Hans-Georg, Dr. med., Allgem. Pathologie und Patholog. Anatomie,  
Mainz, Schweidnitzer Straße 2
- Gillissen, Günther, Dr. med., Dr. rer. nat., Hygiene und Bakteriologie,  
Mainz, Uferstraße 57, Sprechstunden: Mo 16—17, Do 15—16, Kliniken, Bau 20
- Gros, Helmut, Dr. med., Innere Medizin,  
Mainz, Langenbeckstraße 1, Sprechstunden: nach der Vorlesung
- Hattemer, Adam, Dr. med. dent., Arzt, Zahn-, Mund- und Kieferheilkunde,  
Gau-Algesheim, Ingelheimer Straße 75, Tel. 6126, Sprechstd.: nach der Vorlesung
- Heischkel-Artelt, Edith, Dr. med., Dr. phil., Wiss. Rat, Geschichte der Medizin,  
Frankfurt/M., Adolf Reichwein-Straße 24, Tel. 525864,  
Sprechstunden: Mi 14—15, Medizinhistor. Institut
- Mrs. Dal*  
Jaeger, Felix Hermann, Dr. med., Direktor des Städt. Krankenhauses Ludwigshafen,  
Chirurgie,  
Ludwigshafen, Hindenburgstr. 30, Tel. 62236, Sprechstunden: nach der Vorlesung
- Kleinschmidt, Arnold, Dr. med., Innere Medizin,  
Wiesbaden, Schöne Aussicht 46, Sprechstunden: Mi 12—13, Kliniken, Bau 1
- Kreienberg, Walter, Dr. med., Physiologie,  
Kaiserslautern, Kanalstraße 9, Tel. 3494,  
Sprechstunden: Mi 11—12, Physiologisches Institut, Zi 68
- Lammers, Theo, Dr. med., Hygiene und Bakteriologie,  
Mainz, Am Fort Elisabeth 27, Sprechstunden: Mo, Mi, Fr 15—16, Kliniken, Bau 20
- Langreder, Wilhelm, Dr. med., Dr. rer. nat., Chefarzt der Städt. Frauenklinik  
Rheydt, Geburtshilfe und Gynäkologie,  
Rheydt, Städtische Frauenklinik, Sprechstunden: nach der Vorlesung
- Moritz, Walter, Dr. med., Leiter der Hals-, Nasen- und Ohrenabteilung des  
Städt. Krankenhauses Nordstadt, Hals-, Nasen- und Ohrenheilkunde,  
Hannover-Nordstadt, Haltenhoffstraße 41 (beurlaubt)
- Overzier, Claus, Dr. med., Innere Medizin,  
Mainz, Neumannstraße 4, Sprechstunden: nach der Vorlesung
- Rohen, Johannes, Dr. med., Anatomie,  
Mainz, Hafestraße 15 (beurlaubt)
- Schega, Wolfgang, Dr. med., Chirurgie,  
Mainz, Am Stiftswingert 18; Sprechstunden: nach der Vorlesung
- Schiffer, Karl-Heinz, Dr. med., Psychiatrie und Neurologie,  
Mainz, Langenbeckstraße 1, Sprechstunden: Di, Do 12—13, Kliniken, Bau 22
- Schmidt, Werner, Dr. med., Chefarzt der Hautabteilung der Städt. Kranken-  
anstalten Mannheim, Haut- und Geschlechtskrankheiten,  
Mannheim-Feudenheim, Hauptstraße 170, Tel. 72450, Sprechstunden:  
nach der Vorlesung
- Siebert, Günther, Dr. med., Physiologische Chemie,  
Mainz, Am Fort Gonsenheim 61, Tel. 25571,  
Sprechstunden: Mo—Fr 11—12, Physiolog.-Chem. Institut

Theissing, Gerhard, Dr. med., Chefarzt der Hals-, Nasen- und Ohrenklinik des Städt. Krankenhauses Ludwigshafen, Hals-, Nasen- und Ohrenheilkunde, Ludwigshafen, Marschnerstraße 14, Sprechstunden: nach der Vorlesung

Wagner, Friedrich, Dr. med., Chefarzt der Augenheilanstalt Wiesbaden, Augenheilkunde, Wiesbaden, Lanzstraße 16, Tel. 28618, Sprechstunden: nach der Vorlesung

Wüst, Karl, Dr. med., Hals-, Nasen- und Ohrenheilkunde, Frankfurt/M., Schumannstraße 63, Tel. 771556, Sprechstunden: nach der Vorlesung

#### PRIVATDOZENTEN:

Bässler, Karl-Heinz, Dr. med., Physiologische Chemie, Mainz, Am Fort Elisabeth 33

Becker, Walter, Dr. med., Hals-, Nasen- und Ohrenheilkunde, Mainz, Langenbeckstraße 1, Sprechstunden: nach der Vorlesung

Beyer, Gerd, Dr. med., Chirurgie, Mainz-Gonsenheim, Heidesheimer Straße 40, Sprechstunden: nach der Vorlesung

Biesalski, Peter, Dr. med., Hals-, Nasen- und Ohrenheilkunde, Mainz, Taunusstraße 13, Sprechstunden: nach der Vorlesung

Böpp, Karl Philipp, Dr. med., Innere Medizin, Mainz, Neutorstraße 19, Sprechstunden: nach der Vorlesung

Braun-Falco, Otto, Dr. med., Haut- und Geschlechtskrankheiten, Mainz, Kleine Langgasse 2, Sprechstunden: Mo 17—18, Kliniken, Bau 11

Busanny-Caspari, Willi, Dr. med., Dr. rer. nat., Allgemeine Pathologie und Pathologische Anatomie, Mainz, Freiherr vom Stein-Straße 5, Sprechstunden: nach der Vorlesung

Carlson, Sven, Dr. med., Hygiene und Mikrobiologie, Mainz, Freiherr vom Stein-Straße 18, Sprechstunden: nach der Vorlesung

Cretius, Konstantin, Dr. med., Geburtshilfe und Gynäkologie, Mainz, Taunusstraße 13, Sprechstunden: nach der Vorlesung

*apl. Prof.* Dörr, Hans, Dr. med., Direktor des Stadtkrankenhauses Worms, Geburtshilfe und Gynäkologie, Worms, Dirolfstraße 25, Sprechstunden: nach der Vorlesung

Friedberg, Volker, Dr. med., Geburtshilfe und Gynäkologie, Mainz, Am Fort Josef 10, Sprechstunden: nach der Vorlesung

Friederici, Lothar, Dr. med., Innere Medizin, Mainz, Walpodenstraße 7, Sprechstunden: nach der Vorlesung

Friederiszick, Friedrich-Karl, Dr. med., Kinderheilkunde, Mainz, Zeppelinstraße 23, Sprechstunden: nach der Vorlesung

Graser, Fritz, Dr. med., Kinderheilkunde, Wiesbaden-Sonnenberg, Sooderstraße 21, Sprechstunden: nach der Vorlesung

Hartung, Kurt, Dr. med., Obermedizinalrat, Leiter der Abteilung Jugendgesundheitspflege am Stadtgesundheitsamt Frankfurt/M., Kinderheilkunde, Mainz, Frauenlobstraße 66, Sprechstunden: nach der Vorlesung

Haym, Joachim, Dr. med., Dr. med. dent., Zahn-, Mund- und Kieferheilkunde, Mainz-Universität, Joh. Friedr. v. Pfeiffer-Weg 1, Sprechstunden: Fr 9—10, Universität, Klinik für Zahn-, Mund- und Kieferheilkunde

<sup>32</sup>  
*Brunner, Hellmut, Dr. med.*  
*Haas, Erwin, Dr. med.*



Heidsieck, Carl, Dr. med., Dr. med. dent., Zahn-, Mund- u. Kieferheilkunde,  
Mainz-Universität, Joh. Friedr. v. Pfeiffer-Weg 3, Sprechstunden: nach der  
Vorlesung

Huber, Helmut, Dr. med., Leiter der Inneren Abteilung des Elisabethen-Kranken-  
hauses Ravensburg, Innere Medizin,  
Ravensburg/Bodensee, Schussenstraße, Sprechstunden: nach der Vorlesung

Knick, Bernhard, Dr. med., Innere Medizin,  
Wiesbaden, Platterstraße 23, Sprechstunden: nach der Vorlesung

Komant, Walter, Dr. med., Dr. phil., Innere Medizin,  
Bad Kreuznach, Bühlerweg 27, Tel. 6203, Sprechstunden: nach der Vorlesung

Lorenz, Werner, Dr. med., Medizinische Strahlenkunde,  
Mainz, Kaiserstraße 34, Tel. 27865, Sprechstunden: nach der Vorlesung

Lüllmann, Heinz Albrecht, Dr. med., Pharmakologie und Toxikologie,  
Mainz, Lothar-Passage 10, Sprechstunden: nach der Vorlesung

Matzker, Josef, Dr. med., Hals-, Nasen-, Ohrenheilkunde,  
Mainz, Oderstraße 18, Sprechstunden: nach der Vorlesung

Menger, Wolfgang, Dr. med., Chefarzt des Seehospiz Kaiserin Friedrich,  
Kinderheilkunde,  
Norderney, Seehospiz Kaiserin Friedrich, Sprechstunden: nach der Vorlesung

*a. pl. Prof.* Merten, Richard, Dr. med., Innere Medizin,  
Mainz, Waldpodenstraße 4, Sprechstunden: Mi 9–10, Kliniken, Bau 1

Michels, Bernd, Dr. med., Chefarzt der Frauenabteilung des St. Marienkranken-  
hauses Ludwigshafen, Geburtshilfe und Gynäkologie,  
Ludwigshafen, St. Marienkrankenhaus, Sprechstunden: nach der Vorlesung

Mohring, Dietrich, Dr. med., Innere Medizin,  
Mainz, Feldbergstraße 38, Sprechstunden: nach der Vorlesung

Oppel, Ottomar, Dr. med., Augenheilkunde,  
Mainz, Am Fort Elisabeth 29, Sprechstunden: vor der Vorlesung

Peters, Georg, Dr. med., Pharmakologie und Toxikologie,  
Mainz, Am Fort Elisabeth 31, Sprechstunden: nach der Vorlesung

Petrilowitsch, Nikolaus, Dr. med., Dr. phil., Psychiatrie und Neurologie,  
Mainz, Kaiserstraße 36, Sprechstunden: Do 16–17, Kliniken, Bau 22

Riethe, Peter, Dr. med. dent., Dr. rer. nat., Zahn-, Mund- und Kieferheilkunde,  
Bingen, Schloßbergstraße 63, Sprechstunden: Mo 9–10, Universität, Klinik für  
Zahn-, Mund- und Kieferkrankheiten

Rozeik, Fauzi, M., Dr. med. dent., Zahn-, Mund- und Kieferheilkunde,  
Mainz, An der Allee, Haus Ambach, Sprechstunden: nach der Vorlesung

Ruckes, Josef, Dr. med., Pathologie und Pathologische Anatomie,  
Mainz, Zeppelinstraße 12, Sprechstunden: nach der Vorlesung

Seckfort, Helmut, Dr. med., Innere Medizin,  
Mainz, Langenbeckstraße 1, Sprechstunden: nach der Vorlesung

Spitzbarth, Herbert, Dr. med., Innere Medizin,  
Mainz, Langenbeckstraße 1, Sprechstunden: Di 11–12, Kliniken, Bau 1

Stark, Günther, Dr. med., Geburtshilfe und Gynäkologie,  
Mainz-Bretzenheim, In den Gärten 6, Sprechstunden: nach der Vorlesung

<sup>3</sup>  
*Janzarik, Werner, Dr. med.  
Muscholl, Erich, Dr. med.*

Tilling, Werner, Dr. med., Innere Medizin,  
Mainz, Langenbeckstraße 1, Sprechstunden: nach der Vorlesung

Timm, Klaus Johannes, Dr. med., Chefarzt der Hals-, Nasen-, Ohrenabteilung der  
Städt. Krankenanstalten Lübeck, Physiologie und Hals-, Nasen- u. Ohrenheilkunde,  
einschl. Stimm- und Sprachstörungen,  
Lübeck, Städt. Krankenanstalten, Sprechstunden: nach der Vorlesung

Wasielewski, Eberhard von, Dr. med., Hygiene und Bakteriologie,  
Mainz, Oderstraße 25, Tel. 86690, Sprechstunden: nach der Vorlesung

Weber, Gerhard, Dr. med., Haut- und Geschlechtskrankheiten,  
Mainz, Drususstraße 4, Sprechstunden: nach der Vorlesung

*apl. Prof.* Wojta, Hans, Dr. med., Chirurgie,  
Ravensburg, Chirurgische Abt. Städt. Krankenanstalten,  
Sprechstunden: nach der Vorlesung

#### LEHRBEAUFTRÄGTER:

Weichardt, Heinz, Dr. med., Leiter der Gewerbehygienischen Abteilung der Farb-  
werke Höchst AG., Arbeitsmedizin (einschl. Berufskrankheiten) u. Soziale Hygiene,  
Frankfurt/M.-Höchst, Loreleistraße 85, Sprechstunden: nach der Vorlesung

#### GASTPROFESSOREN:

Freÿ, Rudolf, Dr. med., apl. Professor, Leiter der Anaesthesieabteilung der Chirur-  
gischen Klinik der Universität Heidelberg, Chirurgie und Anaesthesiologie,  
Heidelberg-Rohrbach, Panoramastraße 95;  
Mainz, Oberer Laubenheimer Weg 5, Sprechstunden: nach der Vorlesung

Oettel, Heinz, Dr. med., o. ö. Professor, Leiter des Gewerbehygienisch-Pharma-  
kologischen Instituts der Badischen Anilin- und Sodafabrik, Ludwigshafen a. Rh.,  
Pharmakologie und Gewerbetoxikologie,  
Ludwigshafen/Rhein, Schwanthaler Allee 20, Sprechstunden: nach der Vorlesung

# PHILOSOPHISCHE FAKULTÄT

## ORDENTLICHE PROFESSOREN:

- Ballauff**, Theodor, Dr. phil., Pädagogik,  
Mainz-Gonsenheim, Kapellenstraße 15, Tel. 22251,  
Sprechstunden: Mo 12–13, Pädagog. Seminar
- Bischoff**, Karl, Dr. phil., Deutsche Philologie und Volkskunde,  
Mainz, Universität, Sprechstunden: Di 9–11, R 147
- Brommer**, Frank, Dr. phil., Klassische Archäologie,  
Mainz, Schönborner Hof, Schillerstraße 11, Sprechstunden: nach der Vorlesung
- Elwert**, W. Theodor, Dr. phil., Römische Philologie,  
Mainz, Oberer Laubenheimer Weg 13, Tel. 86131, Sprechstd.: Mi 10–11, Zi 109
- Ewig**, Eugen, Dr. phil., Mittelalterliche Geschichte u. Geschichtliche Hilfswissenschaften,  
Mainz-Universität, Joh. Friedr. v. Pfeiffer-Weg 5, Tel. 25211,  
Sprechstunden: nach den Vorlesungen, Zi 27
- Flemming**, Willi, Dr. phil., Deutsche Philologie u. Theaterwissenschaft, emeritiert,  
Budenheim, Südstraße 27, Tel. 280, Sprechstunden: Di, Do 12–13, Zi 124
- Funke**, Gerhard, Dr. phil., Honorarprofessor an der Universität Lima, Philosophie,  
Bruchsal/Baden, Viktoriastraße 5, Sprechstunden: nach der Vorlesung, Zi 37
- Galinsky**, Hans, Dr. phil., Anglistik (speziell Amerikanistik),  
Mainz-Universität, Joh. Friedr. v. Pfeiffer-Weg 9, Tel. 24453,  
Sprechstunden: Di, Do 11–12.30, Zi 33
- Gerke**, Friedrich, Dr. phil., Lic. theol., Allgemeine Kunstgeschichte,  
Frühchristliche und Byzantinische Kunst,  
Mainz, Hindenburgstraße 49 III, Tel. 26327, Sprechstunden: Fr 15–16.30 und  
nach Vereinbarung, Zi 36
- Holzamer**, Karl, Dr. phil., Philosophie, Psychologie, Pädagogik,  
Mainz, Friedrich Schneider-Straße 32, Tel. 24141/80,  
Sprechstunden: Mo 11–12, Di 12–13, Zi 150
- Instinsky**, Hans Ulrich, Dr. phil., Alte Geschichte,  
Mainz, Breslauer Straße 3, Tel. 86151, Sprechstunden: Do 11–12, Schönborner Hof
- Jarno**, Edmond, Agrégé de l'Université, Französische Literaturgeschichte,  
Mainz, Am Rosengarten 4, Tel. 25400, Sprechstunden: Do 17–19, Zi 105
- Just**, Leo, Dr. phil., Mittlere und neuere Geschichte,  
Mainz, Annabergstraße 24, Tel. 86059, Sprechstunden: Di, Do 11–12.30, Zi 19
- Kühn**, Herbert, Dr. phil., Vor- und Frühgeschichte,  
Mainz, An der Goldgrube 35, Tel. 86216 (liest nicht)
- Lortz**, Joseph, Dr. theol., Dr. phil., Direktor des Instituts für Europäische Geschichte,  
Abendländische Religionsgeschichte, emeritiert,  
Mainz, Domus universitatis, Alte Universitätsstraße 17, Tel. 24870,  
Sprechstunden: nach telefon. Anmeldung, Institut für Europ. Geschichte
- Marg**, Walter, Dr. phil., Klassische Philologie,  
Mainz, Oberer Laubenheimer Weg 15, Tel. 86049, Sprechstd.: Mi 11–12, Zi 139
- Mühlmann**, Wilhelm Emil, Dr. phil., Ethnologie und Soziologie,  
Wiesbaden, Kaiser-Friedrich-Ring 78, Tel. 29062,  
Sprechstunden: Fr 12–13, Zi 49

- *Frauen dienst, Warner, (emeritiert)* 35  
- *Halsland, Walter, (emeritiert)*

- Neumann, Friedrich Wilhelm, Dr. phil., Slavistik,  
Mainz, Hultschiner Straße 9, Tel. 86402, Sprechstunden: Di, Fr 12—13,  
Domus universitatis.
- Orsósz, Franz, Dr. med., Dr. phil. h. c., Kunstmalerei, Graphik,  
Kunstwissenschaft, emeritiert,  
Mainz, Am Pulverturm 1, Sprechstunden: Mo, Di, Do 11—12,  
Atelier des Seminars für Künstlerische Erziehung
- Panzer, Wolfgang, Dr. phil. nat., Geographie,  
Mainz, Oberer Laubenheimer Weg 13, Tel. 86042, Sprechstd.: Fr 11—12.30, Zi 41
- Petry, Ludwig, Dr. phil., Mittlere und neuere Geschichte, Geschichtliche Landeskunde,  
Mainz, Albinstraße 8, Tel. 26728, Sprechstunden: Mo 17—18, Fr 11—12, Zi 20
- Porzig, Walter, Dr. phil., Vergleichende Indogermanische Sprachwissenschaft,  
Mainz-Universität, Joh. Friedr. v. Pfeiffer-Weg 5, Tel. 28416,  
Sprechstunden: Mi 10—11, Zi 154
- Requadt, Paul, Dr. phil., Deutsche Philologie, bes. Neuere Deutsche Literaturgesch.,  
Mainz-Gonsenheim, Viermorgenweg 12, Tel. 40325,  
Sprechstunden: Mo 10—10.30, Do 17—18, Zi 125
- Rintelen, Fritz-Joachim von, Dr. phil., Dr. en artes h. c., Dr. litt. h. c.,  
Philosophie, Psychologie, Pädagogik,  
Mainz, Am Rosengarten 27, Tel. 23435, Sprechstunden: Do 10—11, Zi 144
- Rüdiger, Horst, Dr. phil., Vergleichende Literaturwissenschaft,  
Meran/Prov. Bozen (Italien), Carducci-Straße 8
- Ruppel, Alois, Dr. phil., Buch-, Schrift- und Druckwesen,  
Mainz, Römerwall 59, Tel. 871/4745,  
Sprechstunden: Mo 11—12.30, Gutenbergmuseum, Do 17, Zi 27
- Scheel, Helmuth, Dr. phil., Dr. phil. h. c., Islamische Philologie und Islamkunde,  
Mainz, Am Gautor 5, Tel. 86241, Sprechstunden: nach der Vorlesung
- Schmid, Josef, Dr. phil. rer. nat., Dr. h. c., Geographie,  
Mainz-Kastel, Petersweg 69, Tel. 52907, Sprechstunden: Di, Mi, Fr 12—13, Zi 42
- Schmitz, Arnold, Dr. phil., Musikwissenschaft und Musikgeschichte,  
Mainz-Universität, Joh. Friedr. v. Pfeiffer-Weg 7, Tel. 24008,  
Sprechstunden: Mi 10—13, Zi 301
- Schramm, Edmund, Dr. phil., Romanische Philologie,  
Mainz-Universität, Joh. Friedr. v. Pfeiffer-Weg 7, Tel. 26429,  
Sprechstunden: Di 16—17, Fr 12—13, Zi 108a
- Schubel, Friedrich, Dr. phil., Anglistik,  
Mainz, Weintorstr. 29, Tel. 27695, Sprechstunden: Di, Mi 12—13, Zi 119
- Süss, Wilhelm, Dr. phil., Klassische Philologie, emeritiert,  
Mainz, Am Gautor 3
- Thierfelder, Andreas, Dr. phil., Klassische Philologie,  
Mainz, Breslauer Straße 1, Sprechstunden: Mi 12—13, Zi 133
- Wagner, Kurt, Dr. phil., Deutsche Philologie und Volkskunde, emeritiert,  
Mainz-Universität, Joh. Friedr. v. Pfeiffer-Weg 9, Tel. 23395,  
Sprechstunden: Di 9—11, Zi 147

Wellek, Albert, Dr. phil., Psychologie,  
Mainz-Universität, Joh. Friedr. v. Pfeiffer-Weg 3, Tel. 24057,  
Sprechstunden: Fr 12—13, Zi 140

Wentzlaff-Eggebert, Friedrich-Wilhelm, Dr. phil., Deutsche Philologie,  
Mainz-Universität, Joh. Friedr. v. Pfeiffer-Weg 3, Sprechst.: nach der Vorlesung

MIT DER VERTRETUNG EINES ORDINARIATS BEAUFTRAGT:

Kirchner, Horst, Dr. phil., Professor für Vor- und Frühgeschichte,  
Universität Heidelberg,  
Heidelberg, Friedrichstraße 8a, Sprechstunden: nach der Vorlesung

AUSSERORDENTLICHE PROFESSOREN:

Hilckman, Anton, Dr. phil., Dr. rer. pol., Vergleichende Kulturwissenschaft,  
Mainz-Land, Alter Ruhweg, Tel. 28206, Sprechstunden: Di 18.15—19.15

Jungandreas, Wolfgang, Dr. phil., ehemals Professor für Deutsche Philologie  
an der Universität Posen, emeritiert,  
Trier, Johanniterufer 11, Tel. 4372

Rhode, Gotthold, Dr. phil., Osteuropäische Geschichte, Mittlere u. neuere Geschichte,  
Mainz, An der Allee 31, Tel. 28277, Sprechstunden: Do 15—16, Domus universitatis

HONORARPROFESSOREN:

Becker, Hans, Dr. phil., Ministerialdirektor a. D., Didaktik der alten Sprachen,  
Köln, Gleuelerstraße 173—175, Tel. 410215 (liest nicht)

Engel, Peter, Dr. phil. nat., Oberregierungs- u. Schulrat, Pädagogisch-Psychologische  
Propädeutik,  
Mainz, Germanikusstraße 15, Tel. 24628, Sprechstunden: nach Vereinbarung

Erichsen, Wolja, Dr. phil., Wiss. Beamter bei der Königl. Dänischen Akademie  
der Wissenschaften, Ägyptologie (besonders Demotisch und Koptisch),  
Kopenhagen-F., Peter Bangsvej 137 II; Mainz, Gaustraße 104 (liest nicht)

Grahamann, Karl Rudolf, Dr. phil. habil., Oberregierungsrat a. D., Eiszeitforschung,  
Koblenz-Karthause, Karthäuser Hofweg 88, Sprechstunden: Do 11—12, Zi 40

Klumbach, Hans, Dr. phil., Direktor am Röm.-Germ. Zentralmuseum Mainz,  
Römisch-Germanische Archäologie,  
Mainz, Schneckenburgerstraße 11, Tel. 26632, Sprechstunden: nach der Vorlesung

Laff, Ernst, Dr. phil., Direktor des Staatlichen Instituts für Musik in Mainz,  
Musikwissenschaft,  
Wiesbaden, Riehlstraße 16, Tel. 24022, Sprechstunden: nach Vereinbarung

Lockemann, Fritz, Dr. phil. habil., Lektor für Sprechkunde und Deutsche  
Literaturwissenschaft,  
Nieder-Olm (Rhh.), Sörgenlocher Straße 70, Sprechstunden: Mi 11.15—12, Zi 124

Sante, Georg Wilhelm, Dr. phil., Staatsarchivdirektor, Archivkunde und Mittel-  
rheinische Landesgeschichte,  
Wiesbaden, Staatsarchiv, Mainzer Straße 80, Tel. 5881,  
Sprechstunden: vor und nach der Vorlesung, Zi 27

Schmauch, Hans, Dr. phil. habil., Ostdeutsche Kirchen- und Landesgeschichte,  
Ingelheim/Rh., Grundstraße 8, Sprechstunden: nach der Vorlesung

*Böhmer, Kurt, Dr.  
Göttron, Adam, Dr.*

AUSSERPLANMÄSSIGE PROFESSOREN:

- Arens, Fritz, Dr. phil., Mittlere und neuere Kunstgeschichte,  
Mainz-Bretzenheim, In den Gärten 11, Sprechstunden: nach der Vorlesung
- Benzing, Johannes, Dr. phil., Zentralasiatische Sprachen,  
Mainz, Gaustraße 104 (beurlaubt)
- Franz, Gerhard, Dr. phil., Mittlere und neuere Kunstgeschichte,  
Mainz, Welschplatz 3, Sprechstunden: nach der Vorlesung und den Übungen
- Hafner, German, Dr. phil., Klassische Archäologie,  
Mainz-Gonsenheim, Heidesheimer Straße 41, Tel. 26261  
Sprechstunden: Mo 10—11, Schönborner Hof
- Hausmann, Gottfried, Dr. phil., Pädagogik,  
Mainz, Breslauer Straße 9 (beurlaubt)
- Klöpffer, Rudolf, Dr. rer. nat., Wissenschaftl. Rat an der Bundesanstalt für Landes-  
kunde in Remagen, Geographie,  
Bad Godesberg, Deutscherherrenstraße 40, Sprechstunden: nach der Vorlesung
- Roemer, Hans, Dr. phil., Islamische Philologie und Islamkunde,  
Mainz, Drususstraße 6, Tel. 28668, Sprechstunden: nach der Vorlesung
- Wm. Doth* Siebert, Ferdinand, Dr. phil., Wiss. Rat, Mittlere und neuere Geschichte,  
Mainz, Am Jugendwerk 24, Tel. 27927, Sprechstunden: nach der Vorlesung
- Winterfeldt, Victoria von, Dr. phil., Sinologie,  
Hofheim/Ts., Rosserstraße 36 p, Sprechstunden: Do 18, R 155  
*Reitzenstein, Erich, Dr. (Gastprofessor)*
- PRIVATDOZENTEN:
- Brüning, Walther, Dr. phil., Professor an der Universität Cordoba (Argentinien),  
Philosophie (beurlaubt)
- Classen, Peter, Dr. phil., Mittelalterliche Geschichte und Geschichtliche  
Hilfswissenschaften,  
Mainz, Jakob-Dietrich-Straße 32, Tel. 25508, Sprechstunden: nach der  
Vorlesung, Zi 27
- apl. Prof.* Diemer, Alwin, Dr. med., Dr. phil., Philosophie,  
Mainz, Rathenaustraße 12, Sprechstunden: Mi 10—11, R 144
- Gerlich, Alois, Dr. phil., Mittlere und neuere Geschichte,  
Mainz-Weisenau, Friedrichstraße 56, Sprechstunden: Mo, Mi, Fr 10—11, Zi 20
- Görrs, Albert, Dr. med., Dr. phil., Psychologie,  
Frankfurt/M. S 10, Wilhelm Beer-Weg 169, Tel. 688005,  
Sprechstunden: Fr 17.30—18, Zi 140
- Hafemann, Dietrich, Dr. rer. nat., Geographie,  
Finthen, Mühlthalstraße 25, Sprechstunden: Di, Do 9—11
- apl. Prof.* Lüdeckens, Erich, Dr. phil., Ägyptologie,  
Bodenheim, Wormser Straße 99, Tel. 444, Sprechstunden: nach der Vorlesung
- Mühle, Günther, Dr. phil., Dipl.-Psychologe, Psychologie,  
Professor an der Pädagogischen Hochschule Osnabrück (beurlaubt)
- Nachtigall, Horst, Dr. phil., Ethnologie,  
Mainz, Freiherr vom Stein-Straße 13, Sprechstunden: nach der Vorlesung, Zi 49
- Rätzl, Wilhelm, Dr. phil., Vor- und Frühgeschichte,  
Mainz-Bretzenheim, Draiser Straße 70, Tel. 24852, Sprechstunden: Mi 11—12

- apl. Prof.* R ö h r i c h, Lutz, Dr. phil., Volkskunde,  
Mainz, Rathenaustraße 2, Sprechstunden: nach der Vorlesung, Zi 147
- S c h o n, Peter M., Dr. phil., Romanische Philologie,  
Mainz-Gonsenheim, Kapellenstraße 19, Tel. 22302, Sprechstunden: Fr 10—11
- S i c h e r l, Martin, Dr. phil., Klassische Philologie,  
Mainz-Gonsenheim, Hugo Eckener-Straße 21, Tel. 80167,  
Sprechstunden: nach der Vorlesung

S t a l l m a c h, Josef, Dr. phil., Philosophie,  
Mainz, Reichklara-Straße 2, Tel. 28380, Sprechstunden: Di 10—12, Zi 150

*Sachse, Arno, Dr.*  
LEKTOREN:

- C i o c c h i n i, Brunella, Italienische Sprache,  
Mainz, Hindenburgstraße 45, Sprechstunden: Di 11—12
- D e F a r i a e C a s t r o, Wladimir, Russische Sprache,  
Mainz, Taunusstraße 7, Tel. 27811, Sprechstunden: nach den Übungen
- K r ö l l, Heinz, Dr. phil., Französische und Portugiesische Sprache,  
Mainz, Kaiserstraße 36, Tel. 25907, Sprechstunden: nach den Übungen
- L u c k, Georg, Dr. phil., Griechische und Lateinische Sprache,  
Mainz, Heinrich Heine-Straße 11, Sprechstunden: nach den Übungen, R 149
- P a l z e r, Alois, Dr. phil., Englische Sprache,  
Mainz, Leichhof 12 II, Sprechstunden: nach den Übungen und nach Vereinbarung
- P é r e z - E s p e j o, Sergio, Spanische Sprache,  
Mainz-Gonsenheim, Heidesheimer Straße 30, Sprechstunden: nach den Übungen
- S c h n e i d e r, Ilse, Dr. phil., Englische Sprache,  
Wiesbaden-Biebrich, Henkellstraße 14, Sprechstunden: nach den Übungen
- S c h o n, Maria, Dr. phil., Französische Sprache,  
Mainz-Gonsenheim, Kapellenstr. 19, Tel. 22302, Sprechstunden: nach den Übungen

*Burt, M. F., Champenois, Roger*  
LEHRBEAUFTRAGTE:

- A m z a r, Dumitru, Dr. phil., Rumänische Sprache,  
Wiesbaden, Karl von Linde-Straße 3, Sprechstunden: nach den Übungen
- B l e s s e, Ernst, Prof. Dr. phil., Baltische und Slawische Sprachen,  
Germersheim, August Keiler-Str. 35, Sprechstd.: Mo 15—16.30, Schönborner Hof
- ~~C l e r w a l l, Heli, Schwedische Sprache,  
Mainz, Universität, Sprechstunden: nach den Übungen~~
- K n o b l o c h, Hans, Dr. phil., Graphologie,  
Wiesbaden-Biebrich, Ritterhausstraße 10, Tel. 6833
- K r a u s h a r, Richard, Dr. phil., Englische Phonetik und Sprachpflege,  
Mainz-Gonsenheim, Friedrichstraße 50, Tel. 40328,  
Sprechstunden: Mi 16—17, Zi 122a
- R ó t h, Ernst, Dr. phil., Professor und vormalig Direktor der Landesrabbinerhochschule  
in Ungarn, Wissenschaft vom Judentum und Rabbinistik,  
Mainz, Forsterstraße 2, Sprechstunden: Mo 10—11, Zi 184a
- S a c h e r l, Karl, Dr. phil., Dipl.-Psychologe, Privatdozent für Psychologie an der  
Technischen Hochschule Darmstadt, Charakterkunde, Sozialpsychologie und  
Angewandte Psychologie,  
Darmstadt, Beckstraße 80, Sprechstunde: nach der Vorlesung

# NATURWISSENSCHAFTLICHE FAKULTÄT

## ORDENTLICHE PROFESSOREN:

- Albers, Henry**, Dr. rer. nat., Pharmazeutische und Organische Chemie,  
Wiesbaden-Sonnenberg, Tengelbachstraße 55, Tel. 73344,  
Sprechstunden: Mo 15—16, im Institut
- Baier, Ernst**, Dr. phil., Mineralogie und Petrographie,  
Mainz-Bretzenheim, Alfred Mumbächer-Straße 19, Tel. 28755,  
Sprechstunden: Mo, Di 12, im Institut
- Becher, Karl**, Dr. phil., MdB, Theoretische Physik,  
Gau-Algesheim, Kirchstraße 22, Tel. 6158,  
Sprechstunden: Mo nach der Vorlesung, im Institut
- Buddenbrock, Wolfgang von**, Dr. phil., Zoologie, emeritiert,  
Mainz, Am Rosengarten 23
- Eickstedt, Egon** Freiherr von, Dr. rer. nat., Dr. med. h. c., Anthropologie,  
Mainz, An der Favorite 4; Sprechstunden: tägl. 9—10, im Institut
- Falke, Horst**, Dr. rer. nat., Geologie und Paläontologie,  
Mainz-Gonsenheim, An der Prall 1, Tel. 28579, Sprechstunden: Do 12—13, im Inst.
- Falkenburger, Frédéric**, Dr. med., Dr. rer. nat., Anthropologie, emeritiert,  
Mainz, Uferstraße 31, Tel. 25217
- Furch, Robert**, Dr. rer. nat., Reine und Angewandte Mathematik,  
Mainz-Mombach, Sandweg 5, Tel. 25520, Sprechstunden: nach der Vorlesung,  
Zi 202
- Geilmann, Wilhelm**, Dr. phil., Anorganische, speziell Analytische Chemie, emeritiert,  
Mainz-Universität, Joh. Friedr. v. Pfeiffer-Weg 7, Sprechstunden: Mo 16—17,  
im Institut
- Hölder, Ernst**, Dr. phil., Reine und Angewandte Mathematik,  
Mainz-Gonsenheim, Heidesheimer Straße 40, Sprechstunden: nach der Vorlesung,  
Zi 203
- Kern, Werner**, Dr. phil. nat., Organische Chemie und Kolloidchemie,  
Mainz, Beuthener Straße 5, Tel. 86517, Sprechstd.: Mi, Do 10.30—12, im Institut
- Klumb, Hans**, Dr. phil., Experimentalphysik,  
Mainz, Gonsenheimer Straße 30, Tel. 24131, Sprechstunden: Di 12—14, im Inst.
- Kollath, Rudolf**, Dr.-Ing., Experimentalphysik,  
Mainz-Universität, Joh. Friedr. v. Pfeiffer-Weg 9, Sprechstunden: Do 12—13,  
im Institut
- Mislín, Hans**, Dr. phil., Zoologie,  
Mainz-Gonsenheim, An den Fuchslöchern 7, Tel. 40369,  
Sprechstunden: Di 16—17, im Institut
- Möller, Fritz**, Dr. phil. nat., Meteorologie und Geophysik,  
Mainz, Adam Karrillon-Straße 50, Tel. 24331, Sprechstd.: Di 11—12, im Institut
- Panzer, Wolfgang**, Dr. phil. nat., Geographie,  
Mainz, Oberer Laubenheimer Weg 13, Tel. 86042, Sprechstd.: Fr 11—12, Zi 41
- Rochelmeyer, Hans**, Dr. phil. nat., Pharmazie,  
Mainz, Unterer Michelsbergweg 12, Tel. 22836, Sprechstd.: Di 10—11, im Institut



- R o h r b a c h, Hans, Dr. phil., Mathematik,  
Mainz-Universität, Joh. Friedr. v. Pfeiffer-Weg 7, Tel. 26080,  
Sprechstunden: nach der Vorlesung, Zi 202a
- S c h l o s s m a c h e r, Karl, Dr. phil., ehemals ordentlicher Professor für Mineralogie  
an der Bergakademie Freiberg/Sachsen, emeritiert,  
Idar-Oberstein 2, Institut für Edelsteinforschung, Schließfach 578
- S c h u b e r t, Gerhard, Dr. rer. nat., Dipl.-Phys., Theoretische Physik,  
Mainz, Am Fort Elisabeth 5, Tel. 86679,  
Sprechstunden: nach den Vorlesungen, im Institut
- S c h u l z, Günter Victor, Dr. phil., Physikalische Chemie,  
Mainz, Beuthener Straße 7, Tel. 86182, Sprechstunden: Mi 11–12, im Institut
- S t r a ß m a n n, Fritz, Dr.-Ing., Anorganische Chemie und Kernchemie,  
Mainz-Universität, Joh. Friedr. v. Pfeifferweg 6, Sprechstd.: Di 10–11, im Institut
- S t u a r t, Herbert Arthur, Dr. phil., Chemische Physik,  
Hannover, Wiesenstraße 5, Sprechstunden: nach Vereinbarung, im Institut
- T r o l l, Wilhelm, Dr. phil., Botanik und Allgemeine Biologie,  
Mainz, Oberer Laubenheimer Weg 19, Sprechstunden: Do, Fr 11–12, im Institut

#### AUSSERORDENTLICHE PROFESSOREN:

- B a u e r, Friedrich L., Dr. rer. nat., Angewandte Mathematik,  
Mainz-Gonsenheim, Hugo Eckener-Straße 2–4, Tel. 80156,  
Sprechstunden: nach der Vorlesung, im Institut
- H e r z o g, Werner, Dr. phil., Angewandte Physik, insbesondere Elektrotechnik,  
Mainz, Beuthener Straße 33, Tel. 86354, Sprechstunden: Mo 12–12.30, im Institut
- H o r n e r, Leopold, Dr. phil. nat., Organische Chemie und Biochemie,  
Mainz-Bretzenheim, Alfred Mumbächer-Straße 17, Tel. 22196,  
Sprechstunden: nach der Vorlesung
- S a m e l s o n, Klaus, Dr. rer. nat., Mathematik,  
Mainz, Schopenhauerweg, Sprechstunden:
- S c h o p p e r, Herwig, Dr. rer. nat., Kernphysik,  
Mainz, Göttelmannstraße 12, Sprechstunden: nach der Vorlesung
- T o b i e n, Heinz, Dr. rer. nat., Paläontologie,  
Seeheim a. d. Bergstr., Albert Schweitzer-Straße 19, Tel. Jugenheim 617,  
Sprechstunden: Do 16–17, im Geolog. Institut
- W e b e r, Hans, Dr. rer. nat., Botanik und Pharmakognosie,  
Mainz, Oechsnerstraße 10, Sprechstunden: nach den Vorlesungen

*Laven, Hannes, Dr.*  
HONORARPROFESSOREN:

- E h r h a r t, Gustav, Dr. phil., Dr. rer. nat. h. c., Dr. med. h. c.,  
Synthetische Arzneimittel,  
Frankfurt/M.-Höchst, Farbwerke Höchst, Sprechstunden: nach der Vorlesung
- F i n l a y - F r e u n d l i c h, Erwin, Dr. phil., Astrophysik,  
Wiesbaden-Biebrich, Volkerstraße 45, Sprechstunden: nach der Vorlesung, Zi 200a
- G i n s b e r g, Hans, Dr. Ing. habil., Chem. Technologie der Leichtmetalle,  
Bad Godesberg, Horionstraße 53, Sprechstunden: nach der Vorlesung  
(liest regelmäßig im Wintersemester)

- Mattuch, Josef, Dr. phil., Direktor des Max Planck-Instituts für Chemie, Physik,  
Mainz, Auf der Bastei 1, Sprechstunden: Di, Fr 11–12, im Max Planck-Institut
- Reppe, Walter Julius, Dr. phil., Dr. phil. nat. h. c., Dr. Ing. e. h., Chemie,  
Heidelberg, Röderweg 4 (liest nicht)
- Sieglitz, Adolf, Dr. phil. nat., Organisch-Chemische Technologie,  
München 19, Ferdinand-Maria-Straße 17
- Wäffler, Hermann, Dr. rer. nat., Atomphysik,  
Mainz-Gonsenheim, Friedrichstraße 31, Sprechstunden: nach der Vorlesung

#### AUSSERPLANMÄSSIGE PROFESSOREN:

- Haccius, Barbara, Dr. rer. nat., Botanik,  
Mainz, Freiherr vom Stein-Straße 3, Sprechstunden: Do 9–10, Botan. Institut
- Hentschel, Hans, Dr. phil. habil., Mineralogie und Petrographie,  
Wiesbaden, Fontanestraße 2, Sprechstunden: nach der Vorlesung, im Institut  
für Mineralogie und Petrographie
- Hintenberger, Heinrich, Dr. phil., Experimentalphysik,  
Mainz-Universität, Joh. Joachim Becher-Weg, Sprechstunden: Mo 10–11  
Max Planck-Institut

Höhn, Karl, Dr. phil. nat., Botanik,  
Mainz, Wallaustraße 8<sup>1</sup>/<sub>10</sub>, Sprechstunden: Di 10–11, Zi 104, Botan. Institut

Jerschel, Dietrich, Dr. phil. nat., Organische Chemie und Biochemie,  
Biberach/Riss, Talfeldstraße 25, Tel. 9465, Sprechstunden: nach Vereinbarung,  
im Organisch-Chemischen Institut

Kämmerer, Hermann, Dr. rer. nat., Organische und Makromolekulare Chemie,  
Mainz-Universität, Joh. Friedr. v. Pfeiffer-Weg 1,  
Sprechstunden: Mo, Di, Mi 10–12, im Institut

Klemm, Alfred, Dr. phil., Physikalische Chemie,  
Mainz, Beuthener Straße 25, Tel. 86276, Sprechstunden: Mo 15–16, MPI

*Wiss. Rat* Klages, Gerhard, Dr. rer. nat., Experimentalphysik,  
Mainz, Uferstraße 35, Sprechstunden: Mi 11–12, im Institut

Leiner, Michael, Dr. phil., Wiss. Rat, Zoologie, Vergleich. Physiologie, pensioniert,  
Mainz, Am Gautor 5, Tel. 23534, Sprechstd.: Mo 12–13, Anorg.-Chem. Institut

Löhberg, Karl, Dr. phil., Leiter des Instituts für Gießereitechnik, Düsseldorf,  
Anorganische Chemie und Metallkunde,  
Hösel, Bez. Düsseldorf, Rodenwaldstraße, Sprechstunden: nach der Vorlesung

Marx, Helmut, Dr. rer. nat., Theoretische Physik,  
Wetzlar, Helgebachstraße 53, Sprechstunden: nach der Vorlesung

Meyerhoff, Günther, Dr. rer. nat., Physikalische Chemie,  
Mainz-Gonsenheim, Gabelsbergerstraße 11, Tel. 25995,  
Sprechstunden: Mi 11–12, im Institut

Müller, Henning, Dr.-Ing., Theoretische Physik,  
Mainz, Welschstraße 5, Sprechstunden: Di 12–13, im Institut

Neumer, Walter, Dr. phil., Mathematik,  
Mainz-Universität, Joh. Friedr. v. Pfeiffer-Weg 3,  
Sprechstunden: nach den Vorlesungen, Zi 193a

- Rosenbach, Otto, Dr.-Ing., Geophysik,  
Mainz-Gonsenheim, Rheinstr. 45, Tel. 26997, Sprechstd.: nach den Vorlesungen
- Sachsse, Hans, Dr. phil., Farbwerke Höchst, Physikalische Chemie,  
Wiesbaden, Regerstraße 1, Sprechstunden: nach den Vorlesungen
- Schuphan, Werner, Dr. agr., Direktor der Bundesanstalt für Qualitätsforschung  
pflanzlicher Erzeugnisse, Angewandte Botanik,  
Geisenheim/Rh., Rüdeshheimer Straße 12–14, Sprechstunden: Mi nach der Vor-  
lesung, im Botan. Institut
- Schwidetzky-Roesing, Ilse, Dr. phil., Anthropologie,  
Mainz, Beuthener Straße 35, Sprechstunden: Mo 11–12, im Institut
- Walldmann, Ludwig, Dr. phil. nat., Theoretische Physik,  
Mainz, Beuthener Straße 11, Sprechstunden: nach der Vorlesung
- Weidlich, Hans Adolf, Dr. phil., Dr. rer. nat. habil., Leiter der Patentabteilung  
der Firma C. H. Boehringer Sohn, Ingelheim, Organische Chemie und Biochemie,  
Ingelheim, Boehringerstraße 13 (liest nicht im Wintersemester 1959/60)

#### PRIVATDOZENTEN:

- Benzenz, Walter, Dr. rer. nat., Mathematik,  
Mainz, Ebersheimer Weg 49, Sprechstunden: nach der Vorlesung
- Braun, Rudolf, Dr. rer. nat., Zoologie  
Mainz-Bretzenheim, St. Sebastianstraße 25, Sprechstunden: nach der Vorlesung
- Helke, Adolf, Dr.-Ing. habil., Mineralogie und Petrographie,  
Mainz, Eichelsteinstraße 2, Sprechstunden: nach der Vorlesung
- Inthoff, Wilhelm, Dr. rer. nat., Theoretische Physik,  
Bingerbrück/Rh., Heinrich Becker-Straße 4, Sprechstunden: nach der Vorlesung
- Kirmse, Wolfgang, Dr. phil. nat., Organische Chemie,  
Frankfurt/M., Franz Rucker-Allee 28 (beurlaubt)
- Madel, Waldemar, Dr. phil., Leiter des Pflanzenschutzlabors der wissenschaftlichen  
Abteilung der Firma C. H. Boehringer Sohn, Ingelheim, Angewandte Zoologie  
mit bes. Berücksichtigung der Entomologie,  
Ingelheim/Rhein, Bahnhofstraße 102, Sprechstunden: nach der Vorlesung
- Schulz, Rolf Christian, Dr. rer. nat., Organische Chemie,  
Mainz-Universität, Joh. Friedr. v. Pfeiffer-Weg 3, Sprechstunden: Mo–Fr 10–12,  
im Institut
- Siegel, Otto, Dr. agr., Direktor der Pfälz. Landw. Untersuchungs- und Forschungs-  
anstalt Speyer, Agrikulturchemie,  
Speyer, Obere Langgasse 40, Sprechstunden: nach der Vorlesung
- Stopp, Klaus, Dr. rer. nat., Botanik und Pharmakognosie,  
Mainz-Universität, Joh. Friedr. von Pfeiffer-Weg 9, Tel. 22439,  
Sprechstunden: nach der Vorlesung
- Stuloff, Nikolaus, Dr. rer. nat., Mathematik, insbes. Geschichte der Mathematik,  
Mainz, Uferstraße 43, Tel. 27191, Sprechstunden: Mo 12–13, Zi 193a
- Süs, Oskar, Dr.-Ing., Organische Chemie,  
Wiesbaden-Biebrich, Weinbergstraße 14, Sprechstunden: nach der Vorlesung
- Vogel, Stefan, Dr. rer. nat., Botanik,  
Mainz-Bretzenheim, Bebelstraße 39, Sprechstunden: nach der Vorlesung

*Neeb, Rolf, Dr.*

43

*Kreyszig, Erwin, Prof. Dr.*  
*Kutscher, Friedrich, Dr.*

Volkmann, Bodo, Dr. rer. nat., Mathematik,  
Mainz, Am Gautor 3, Tel. 24731, Sprechstunden: nach der Vorlesung, Zi 199

LEHRBEAUFTRAGTE:

Annecke, Kurt, Dr.-Ing., Reg.-Direktor, Apothekengesetzeskunde,  
Mainz, Moltkestraße 11, Sprechstunden: nach der Vorlesung

Bock, Rudolf, Dr. rer. nat., Leiter des Analytischen Laboratoriums der Farbwerke  
Höchst, Angewandte analytische Chemie,  
Hofheim/Ts., Im Klängen 10, Sprechstunden: Fr 17.45 nach der Vorlesung

Faber, Karl, Dr. phil., Studienrat, Didaktik des mathematischen Unterrichts,  
Idar-Oberstein 2, Mainzer Straße 60, Sprechstunden: nach der Vorlesung, Zi 200a

Gleissberg, Wolfgang, Dr. phil., Honorarprofessor der Universität Frankfurt/M.,  
Astronomie,  
Oberstedten/Ts., Buchenweg 12, Sprechstunden: nach der Vorlesung

Jakobi, Robert, Dr. rer. nat., Dozent an der Rheinischen Ingenieurschule Bingen,  
Darstellende Geometrie,  
Mainz, Kaiserstraße 34, Sprechstunden: nach der Vorlesung, Zi 200a

Kutscher, Friedrich, Dr. phil., Dipl.-Geologe, ~~Oberregierungsgeologe beim Hess.  
Landesamt für Bodenforschung, Wiesbaden, Angewandte Geophysik,  
Wiesbaden, Mainzer Straße 25, Sprechstunden: nach der Vorlesung~~

Löhr, Walter, Dr. rer. pol., Grundlagen und Entwicklung der Chemischen Industrie,  
Darmstadt, Am Erlenberg 14, Sprechstunden: nach der Vorlesung

Pickhart, Paul, Dr. phil. nat., Dipl.-Chemiker, Chemische Technologie  
der Edelmetalle und Katalysatoren,  
Dörnigheim/Main, Neue Straße 18, Sprechstunden: nach der Vorlesung

Richter, Friedrich, Dr. phil. nat. h. c., Honorarprofessor der Univ. Frankfurt/M.,  
Nomenklatur und Dokumentation in der Organischen Chemie,  
Frankfurt/M., Leerbachstraße 48 (liest nicht)

Schmidt-Ries, Hans, Dr. phil., Leiter der Limnologischen Station Niederrhein  
der Hydrobiologischen Anstalt der Max Planck-Gesellschaft in Krefeld,  
Gebiet der Fischereiwissenschaft,  
Krefeld-Hülserberg, Am Waldwinkel, Sprechstunden: nach der Vorlesung

Wippermann, Friedrich, Dr. rer. nat., Dozent am Meteorologischen Institut  
der Techn. Hochschule Darmstadt, Wettervorhersage,  
Offenbach/Main, Löwenstraße 46, Sprechstunden: nach der Vorlesung

Zakosek, Heinrich, Dr. agr., Dipl.-Landwirt, Bodenkunde,  
Wiesbaden-Sonnenberg, Liebenaustraße 36, Sprechstunden: nach der Vorlesung

# AUSLANDS- UND DOLMETSCHERINSTITUT IN GERMERSHEIM

## ORDENTLICHE PROFESSOREN:

- Brummer, Rudolf, Dr. phil., Romanistik (Sprache, Landeskunde, Literatur),  
Germersheim, Am Meßplatz 4, Tel. 292, App. 81
- Jensen, Harro, Dr. phil., Anglistik (Sprache, Landeskunde, Literatur),  
Germersheim, August Keiler-Straße 35, Tel. 320
- Jeschke, Hans, Dr. phil., Romanistik (Sprache, Landeskunde, Literatur),  
Germersheim, Bahnhofstraße 7
- Thieme, Karl, Dr. phil., Europäische Geschichte,  
Germersheim, Oberamtsstraße 21, Tel. 292, App. 4

## HONORARPROFESSOR:

- Blesse, Ernst, Dr. phil., früher o. ö. Prof. an der Universität Riga,  
Slawistik (Sprache, Landeskunde, Literatur) und Vergleichende Sprachwissenschaft,  
Germersheim, August Keiler-Straße 35

## AUSSERPLANMÄSSIGER PROFESSOR:

- Jaeger, Paul Lothar, Dr. phil., Wissensch. Rat.,  
Anglistik (Sprache, Landeskunde, Literatur), Köln-Sülz, Emmastraße 21,  
Germersheim, Oberamtsstraße 21

## GASTPROFESSOREN UND GASTDOZENTEN:

- Bilz, Rudolf, Dr. med., apl. Prof., Medizinische Psychologie und Psychotherapie,  
Mainz, Beuthener Straße 9
- Montaner, Antonio, Dr. rer. pol., Dipl.-Volkswirt, Dipl.-Kaufmann, o. ö. Prof.,  
Volkswirtschaftslehre und Außenhandelskunde,  
Ludwigshafen/Rh., Sternstraße 71, Tel. 69459
- Neumann, Friedrich Wilhelm, Dr. phil., o. ö. Prof., Slavistik,  
Mainz, Hultschiner Straße 9, Tel. 86402
- Panzer, Wolfgang, Dr. phil. nat., o. ö. Prof., Geographie,  
Mainz, Oberer Laubenheimer Weg 13, Tel. 86042
- Sachse, Arno, Dr. phil. habil., Pädagogik,  
Germersheim, August Keiler-Straße 35
- Schwarz, Fritz, Dr. phil., Dr. jur., o. ö. Prof., Römisches Recht, Bürgerliches Recht,  
Mainz-Universität, Joh. Friedr. v. Pfeiffer-Weg 9, Tel. 25368
- Smolka, Georg, Dr. phil., o. ö. Prof., Europäische Geschichte,  
Wessling (Oberbayern); Speyer/Rhein, Ludwigstraße 9, Tel. 2469
- Stein, William Byssbe, Associate Prof. of English, Amerikanisch (Sprache, Landes-  
kunde, Literatur),  
Germersheim, August Keiler-Straße 35, Tel. 389
- Thieberger, Richard, Dr. phil., Agrégé de l'Université, Romanistik  
(Französische Sprache, Landeskunde, Literatur),  
Mainz, Am Stiftswingert 16, Tel. 26513; Germersheim, Oberamtsstraße 21

## LEKTOREN:

- A t a n a s o v, Margret, Dr. phil., Deutsch und Französisch,  
Germersheim, Gutenbergstraße 6, Tel. 508
- B l o c k, Wassilij, Russisch,  
Germersheim, Königsplatz 3
- B o o n, Gérard Jan, Licencié en Droit, Licencié ès Lettres, Französisch,  
Germersheim, Reußstraße 2
- B u n j e s, Jane Kennoway, M. A. (Edinburgh Univ.), Englisch,  
Germersheim, Königsplatz 8, Tel. 251
- B u n j e s, Werner Ernst, Akadem. gepr. Übersetzer u. Auslandskorrespondent, Englisch,  
Germersheim, Königsplatz 8, Tel. 251
- C l a r o s S a l i n a s, Humberto, Licenciado en Filosofía y Letras, Spanisch,  
Germersheim, Bismarckstraße 4
- C o l l i n s, Ben L., Ph. D., Assistant Professor of English, Omaha Univ., Englisch  
und Amerikanisches Englisch,  
Germersheim, August Keiler-Straße 35
- C o n r a d i, Gustav, Dr. phil., Spanisch,  
Wiesbaden, Wolfram von Eschenbach-Straße 18; Germersheim, Oberamtsstraße 21
- I l l i g, Carlos, Spanisch,  
Hambach a. d. Weinstraße, In der Setz 7, Tel. Neustadt 3904
- K e n n e r k n e c h t, Aloys, Dr. phil., Studienrat, Stenographie,  
Germersheim, August Keiler-Straße 19, Tel. 444
- K i s s l i n g, Helmut, Dr. phil., Wissenschaftl. Sprachlehrer, Englisch und Deutsch,  
Germersheim, Oberamtsstraße 21, Tel. 509
- K l e i n, Hermann, Dipl.-Dolmetscher, Akadem. gepr. Übersetzer und  
Auslandskorrespondent, Französisch,  
Germersheim, August Keiler-Straße 35
- M e i n e r t z, Joachim, Dr. phil., Wissenschaftl. Sprachlehrer, Französisch,  
Germersheim, Lilienstraße 11, Tel. 253
- M i j a r e s, Gavito José Luis, Licenciado en Derecho, Spanisch,  
Karlsruhe, Kaiserallee 10c; Germersheim, Oberamtsstraße 21
- M ü r l e b a c h, Hans-Karl, Dipl.-Dolmetscher, Akadem. gepr. Übersetzer, Englisch,  
Germersheim, August Keiler-Straße 35
- P o t o n n i e r, Georges, Französisch,  
Germersheim, Bellheimer Straße 5
- R a u s c h e r, Ilse, Dipl.-Dolmetscherin, Akadem. gepr. Übersetzerin, Englisch,  
Germersheim, Gutenbergstraße 1, Tel. 300
- R e i n e c k e, Walter, Dr. phil., Wissenschaftl. Sprachlehrer, Französisch,  
Germersheim, Filchnerstraße 13
- R ö s s l e r, Roman, Dr. phil., Russisch,  
Wilhelmsfeld über Heidelberg, Bergstraße 25, Tel. Schönau 676
- S m i t h u r s t, Pat, B. A., Englisch,  
Germersheim, Jakobstraße, bei Buttweiler

Timewell, Norman V., Englisch,  
Germersheim, Hertlingstraße 1, Tel. 454

Woolley, Philip H., M. A. (Oxon), Englisch,  
Germersheim, Josef Probst-Straße 15, Tel. 214

#### LEHRBEAUFTRAGTE:

Barbet, Pierre, Licencié ès Lettres, Französisch,  
Mainz, Thomanstraße 8

Böhm er, Jan Philip, Niederländisch,  
Germersheim, ADI

Boskamp, Lieselotte, Dipl.-Dolmetscherin, Akadem. gepr. Auslandskorrespondentin,  
Lehrbeauftragte der Techn. Hochschule Karlsruhe, Schwedisch,  
Germersheim, Königsplatz 10/III, Tel. 286

Goldhagen, Conrad, Dipl.-Dolmetscher, Lehrbeauftragter am Dolmetscherinstitut  
der Universität Heidelberg und an der Wirtschaftshochschule Mannheim, Englisch,  
Heidelberg, Rottmannstraße 31, Tel. 5986

Heimerl, Stanislaus, Magister der Rechte, Polnisch,  
Germersheim, Blumenstraße 5

Leonardi, Emo, Dr. phil., Italienisch,  
Germersheim, Auslands- und Dolmetscherinstitut, Edmund Schramm-Haus

Maag, Karl Friedrich, Dipl.-Übersetzer, Italienisch,  
Heidelberg, Römerstraße 60a

Riehl, Karl, Dr. rer. pol., Dipl.-Volkswirt, Studienrat, Wirtschaftsrechnen,  
Neckarshausen b. Mannheim, Birkenweg 3

Ruckert, Guido, Dipl.-Volkswirt, wiss. Ass. an der Wirtschaftshochschule Mann-  
heim, Statistik, Mannheim, L 4, 1

Sellinger, Josef, Betriebschemiker, Maschinenschreiben,  
Germersheim, Fischerstraße 18, Tel. 327

Sukoffsky, Rufina, Russisch,  
Heidelberg, Franz Knauff-Straße 16

Wühl, Hans Otto, Fachlehrer für Stenographie und Maschinenschreiben,  
Maschinenschreiben, Bellheim/Pfalz, Hauptstraße 113, Tel. Rülzheim 245

Zor etti, Emma, Licenciée ès Sciences, Französisch,  
Mainz, Betzelstraße 26

## WISSENSCHAFTLICHE INSTITUTE UND SEMINARE

### KATHOLISCH-THEOLOGISCHE FAKULTÄT

Forum universitatis 4, Tel. 24971/215

Alttestamentliches Seminar  
Neutestamentliches Seminar  
Apologetisches Seminar  
Dogmatisches Seminar  
Propädeutisches Seminar

Moraltheologisches Seminar  
Sozialethisches Seminar  
Kirchenhistorisches Seminar  
Kirchenrechtliches Seminar  
Praktisch-theologisches Seminar  
Bibliothek der Katholisch-Theologischen  
Fakultät

Direktor: Prof. Schneider  
Direktor: Prof. Adler  
Direktor: Prof. Rotter  
Direktor: Prof. Decker  
Direktor: Prof. Haubst  
Assistent: Subregens Lamott (m.d.V.b.)  
Direktor: Prof. Kraus  
Direktor: Prof. Berg  
Direktor: Prof. Lenhart  
Direktor: Prof. Link  
Direktor: N. N.  
Direktor: Der jeweilige Dekan  
Oberassistent: Prof. Brück  
Assistent: Dr. Schmitz

### EVANGELISCH-THEOLOGISCHE FAKULTÄT

Forum universitatis 4, Tel. 24971/217

Alttestamentliches Seminar  
Seminar für Wissenschaft vom Judentum  
Neutestamentliches Seminar  
Kirchengeschichtliches Seminar  
Seminar für Systematische Theologie  
Praktisch-Theologisches Seminar  
Seminar für Religions- und Missions-  
wissenschaft  
Seminar für Territorialkirchengeschichte  
Seminarbibliothek

Direktoren: Prof. Kuschke, N. N.  
Direktor: Prof. Rapp  
Direktoren: Prof. Braun, Prof. Stählin  
Direktoren: Prof. Schmidt, Prof. Völker  
Direktoren: Prof. Delekat, Prof. Wiesner  
Direktor: Prof. Mezger  
Direktor: Prof. Holsten  
Direktor: Prof. Biundo  
Geschäftsführender Direktor:  
Prof. Horst  
Assistenten: Dr. Kamlah, Dr. Kutsch,  
Dr. Ringeling

### RECHTS- UND WIRTSCHAFTSWISSENSCHAFTLICHE FAKULTÄT

Forum universitatis 5, Tel. 24971/226

Seminar für Rechts- und Wirtschafts-  
wissenschaft  
Abteilung Recht  
Abteilung Volkswirtschaft  
Abteilung Betriebswirtschaft  
Institut für Rechts- und Verfassungs-  
geschichte  
Institut für Verkehrswirtschaft  
Fakultätsassistenten:

Direktor: Prof. Armbruster  
Assistent: Assessor Dr. Brenner  
Leiter: Prof. Armbruster  
Leiter: Prof. Welter  
Leiter: Prof. Münstermann  
Direktor: Prof. Bärmann  
Vorstand: Prof. Welter  
Assistent: Dipl.-Volkswirt Dr. Gutowski  
Dipl.-Volkswirt Dr. Busse v. Colbe,  
Assessor Dr. Frotz, Dr. Fütterer (m.d.V.b.),  
Dipl.-Volkswirt Hynitzsch (m. d. V. b.),  
Dipl.-Volkswirt Dr. Munz, Assessor  
Dr. Pieper, Dipl.-Volkswirt Dr. Sammel,  
Dr. Voggenberger



## MEDIZINISCHE FAKULTÄT

Die Institute und Kliniken befinden sich, mit Ausnahme des Anatomischen, des Physiologischen, des Physiologisch-chemischen, des Medizinhistorischen Instituts und der Klinik für Zahn-, Mund- und Kieferkrankheiten, die auf dem Campus universitatis liegen, auf dem Klinikgelände, Mainz, Langenbeckstraße 1.

### Institute:

Anatomisches Institut Tel. 24971/239	Direktor: Prof. Dabelow Wiss. Mitarbeiter: Prof. Watzka Prof. Rohen (beurlaubt) Assistenten: Dr. Ehrenbrand, Dr. Müller (beurlaubt)
Physiologisches Institut mit einer Abteilung für Angewandte Physiologie Tel. 24971/244	Direktor: Prof. Schriever Wiss. Mitarbeiter: Prof. Kreienberg Assistenten: Dr. Harth, Dr. Solbach
Physiologisch-Chemisches Institut Tel. 24971/219	Direktor: Prof. Lang Wiss. Mitarbeiter: Prof. Siebert Oberassistent: Privatdozent Bäßler Assistenten: Dr. Langendorf Dr. Waltraud Kieckebusch
Pathologisch-Anatomisches Institut Tel. 8131/380	Direktor: Prof. Bredt Oberassistent: Prof. Fassbender Assistenten: Privatdozent Busanny-Caspari, Privatdozent Ruckes, Dr. Roland Bäßler
Hygiene-Institut Tel. 8131/380	Direktor: Prof. Kliewe Wiss. Mitarbeiter: Prof. Lammers Oberassistenten: Prof. Gillissen, Privatdozent von Wasielewski, Privatdozent Carlson, Assistenten: Dr. Husmann
Pharmakologisches Institut Tel. 8131/385	Direktor: Prof. Kuschinsky Oberassistent: Privatdozent Lüllmann, Assistenten: Privatdozent Peters, Dr. Brunner Dr. Muscholl
Institut für Gerichtliche Medizin Tel. 8131/387	Direktor: Prof. Wagner Assistent: Dr. Petersohn
Medizinhistorisches Institut Tel. 24971/243	Direktor: Prof. Edith Heischkel-Artelt

## Kliniken:

Medizinische Klinik  
Tel. 8131/256  
(Direktor: 250)

Direktor: Prof. Voit  
Oberärzte: Prof. Gros, Prof. Overzier  
Assistenten: Privatdozent Knick,  
Privatdozent Seckfort,  
Privatdozent Tilling,  
Dr. Abel, Dr. Andres,  
Dr. Hildegard Grode,  
Dr. Korinth, Dr. Gries,  
Dr. Baier, Dr. Bleiching,  
Dr. Hennemann, Dr. Hoffmann,  
Dr. Hofmann, Dr. Franzi Krupp,  
Dr. Mühler, Dr. Reissland,  
Dr. Gertrud Scheuren, Dr. Jäger

Medizinische Poliklinik  
Tel. 8131/275

Direktor: Prof. Duesberg  
Oberarzt: Prof. Kleinschmidt  
Assistenten: Privatdozent Spitzbarth, Privat-  
dozent Merten, Privatd. Friederici,  
Privatdozent Mohring,  
Dr. Gersmeyer, Dr. Gramlich,  
Dr. Hänze, Dr. Ilse Pokorny,  
Dr. Weyland, Dr. Fischer

Chirurgische Klinik  
Tel. 8131/291

Direktor: Prof. Brandt  
Wiss. Mitarbeiter: Prof. Schürmann  
Oberärzte: Prof. Burckhart,  
Prof. Schega  
Assistenten: Dr. Fritz Weber,  
Dr. Heinemann, Dr. Luzius,  
Dr. Hub, Dr. Krebedüinkel,  
Dr. Deister, Dr. Geyer,  
Brunetti (m. d. V. b.),  
Dr. Baumbusch, Dr. Bauchhenss,  
Dr. Schultze, Dr. Kempf,  
Dr. Horst Müller, Dr. Jung,  
Dr. Weis, Dr. Dietz, Dr. Vonhof,  
Dr. Ruth Seeger

Klinik für Geburtshilfe  
und Frauenkrankheiten  
Tel. 8131/310

Direktor: Prof. Schwalm  
Oberärzte: Privatdozent Friedberg,  
Privatdozent Cretius  
Assistenten: Privatdozent Stark,  
Dr. Gleichauf, Dr. Haritz,  
Dr. Göltner, Dr. Vorherr,  
Sevgi Erdenen, Dr. Schaudig,  
Dr. Jaisle  
Dr. Anny Arndt-Hanser

Transfusionszentrale:  
Kinderklinik  
Tel. 8131/326

Oberärztin: Dr. Anny Arndt-Hanser  
Direktor: Prof. Köttgen  
Oberärzte: Privatdozent Friederiszick,  
Privatdozent Graßer  
Assistenten: Dr. Marie-Th. Wolf,  
Dr. Christoph Wunderlich,  
Dr. Sabine Wagner,  
Dr. Jung, Dr. Toussaint,  
Dr. Hoffecker, Dr. Helga Sommer,

Psychiatrische und  
Nervenlinik  
Tel. 8131/335

Direktor:  
Oberärzte:  
Assistenten:

Dr. Callensee, Dr. Gisela Fortong,  
Dr. Hildegard Linzenich,  
Dr. Berger, Dr. Hellmut Schmidt,  
Dr. Theresia Baudisch,  
Dr. Irmgard Greinacher

Prof. Kranz  
Prof. Schiffer; Dr. Janzarik  
Prof. Bilz,  
Privatdozent Petrilowitsch,  
Dr. Roswitha Brandt, Dr. Jensch,  
Dr. Heinrich, Dr. Dahlem,  
Dr. Sollberg, Dr. Korn,  
Dr. Richert, Dr. Strubel,  
Eva Rolinski (m. d. V. b.)

Augenklinik  
Tel. 8131/286

Direktör:  
Oberärzte:

Prof. Herzau  
Privatdozent Opper,  
Dr. Lemmingson  
Dr. Thomann, Dr. Bauer,  
Dr. Schmidt, Dr. Jess,  
Dr. Ursula Laux, Dr. Genth

Assistenten:

Hautklinik  
Tel. 8131/241

Direktor:  
Oberarzt:  
Assistenten:

Prof. Keining  
Privatdozent Braun-Falco  
Privatdozent Weber,  
Dr. Hildeg. Jung-Grimm,  
Dr. Uta v. Eickstedt,  
Dr. Renate Barniske,  
Dr. Hassenpflug, Dr. Theisen,  
Dr. Salfeld, Dr. Rolf Wunderlich,  
Werle (m. d. V. b.)

Hals-, Nasen- und  
Ohrenklinik  
Tel. 8131/361

Direktor:  
Oberärzte:

Prof. Leicher  
Privatdozent Becker,  
Privatdozent Biesalski  
Privatdozent Matzker;  
Dr. Burgay, Dr. Haas,  
Dr. Gosepath, Dr. Braun-Falco,  
Dr. Haass, Dr. Mohr, Dr. Pohen

Assistenten:

Röntgen- u. Strahleninstitut  
Tel. 8131/370

Direktor:  
Oberärzte:

Prof. Lössen  
Prof. Esser,  
Privatdozent Lorenz, Dr. Franzen  
Dr. Bessinger, Dr. Günther,  
Dr. Herold, Dr. Hofmann,  
Dr. Kempin, Dr. Oswald,  
Dr. Pichler, Dr. Severin, Dr. Guth

Assistenten:

Klinik für Zahn-, Mund-  
und Kieferkrankheiten:  
Tel. 24971/252

Direktor:  
Abteilungsleiter:  
Oberärzte:

Prof. Herrmann  
Prof. Jung, Prof. Kluczka  
Privatdozent Riethe,  
Privatdozent Haym,  
Dr. Nawrath  
Privatdozent Heidsieck, Dr. Fuhr,  
Dr. Dr. Grasser, Dr. Herrmann,  
Dr. Hupfauf, Dr. Braun, Dr. Marx,  
Dr. Christiane Mechtersheimer

Assistenten:

## PHILOSOPHISCHE FAKULTÄT

Die Institute befinden sich auf dem Campus universitatis — Forum universitatis 3 — mit Ausnahme des Instituts für Klassische Archäologie, des Pädagogischen Seminars und des Instituts für Alte Geschichte, die im Schönborner Hof, Mainz, Schillestraße 11, sowie des Instituts für Osteuropakunde und des Instituts für Vor- und Frühgeschichte, die in der Domus universitatis, Alte Universitätsstraße 17, untergebracht sind.

Philosophisches Seminar I  
Tel. 24971/über App. 200

Direktoren: Prof. v. Rintelen,  
Prof. Funke  
Assistenten: Dr. Wisser,  
Dr. Wolfgang Müller

Philosophisches Seminar II  
Tel. 24971/264

Direktor: Prof. Holzamer  
Assistent: Privatdozent Stallmach

Pädagogisches Seminar  
Tel. 24971/über App. 291

Direktoren: Prof. Ballauff,  
Prof. Holzamer  
Assistenten: Dr. Schaller,  
Dr. Ursula Nolte

Psychologisches Institut  
Tel. 24971/250

Direktor: Prof. Wellek  
Assistenten: Dipl.-Psych. Dr. Ewert  
Dipl.-Psych. Dr. Wendt

Seminar für Vergleichende Kulturwissenschaft  
Tel. 24971/über App. 200

Direktor: Prof. Hilkman

Seminar für Orientkunde  
Tel. 24971/über App. 200

Direktor: Prof. Scheel  
Assistent: Dr. Horst

Seminar für Indogermanische Sprachwissenschaft  
(und Indische Philologie)  
Tel. 24971/über App. 200

Direktor: Prof. Porzig

Institut für Osteuropakunde  
Tel. 24971/459  
Abt. Slavistik  
Abt. Osteuropäische Geschichte

Direktor: Prof. Neumann  
Assistent: Dr. Gesemann  
Direktor: Prof. Rhode  
Assistent: Dr. Haustein (m.d.V.b.)

Seminar für Klassische Philologie  
Tel. 24971/235

Direktoren: Prof. Marg,  
Prof. Thierfelder  
Oberassistent: Privatdozent Sicherl.  
Assistent: Dr. Erren

Seminar für Vergleichende Literaturwissenschaft  
Tel. 24971/über App. 249

Direktor: Prof. Rüdiger

Romanisches Seminar  
Tel. 24971/249 und 24971/426

Direktoren: Prof. Elwert,  
Prof. Schramm  
Assistenten: Privatdozent Schon,  
Dr. Christmann

Deutsches Institut  
Tel. 24971/260

Direktoren: Prof. Bischoff,  
Prof. Wentzlaff-Eggebert  
Assistenten: Dr. Kaiser, Dr. Engels

Seminar für Englische Philologie  
Abteilung Anglistik  
Tel. 24971/216

Direktor: Prof. Schubel  
Assistent: Dr. Itschert

Abteilung Amerikanistik  
Tel. 24971/423  
Institut für Alte Geschichte  
Tel. 24971/über App. 291

Historisches Seminar  
Abteilung I:  
Weltgeschichte und Neuzeitliche Geschichte  
Tel. 24971/265

Abteilung II:  
Mittelalterliche Geschichte  
und Historische Hilfswissenschaften  
Tel. 24971/über App. 200

Abteilung III:  
Geschichtliche Landeskunde  
Tel. 24971/265

Geographisches Institut  
Tel. 24971/262

Institut für Völkerkunde  
Tel. 24971/über App. 200

Institut für Vor- und Frühgeschichte

Institut für Klassische Archäologie  
Tel. 24971/über App. 291

Kunstgeschichtliches Institut  
Tel. 24971/258

Musikwissenschaftliches Institut  
Tel. 24971/259

Seminar für Künstlerische Erziehung

Gutenberg-Seminar (zur Stiftungsprofessur  
Gutenberg-Lehrstuhl gehörig)  
Tel. 8141/4750

Direktor: Prof. Galinsky  
Assistent: Dr. Helmcke

Direktor: Prof. Instinsky  
Assistent: Dr. Chantraine

Direktor: Prof. Just  
Assistent: Dr. Raab

Direktor: Prof. Ewig  
Oberassistent: Privatdozent Classen  
Assistent: Dr. Dr. Werle

Direktor: Prof. Petry  
Assistent: Privatdozent Gerlich

Direktoren: Prof. Panzer,  
Prof. Schmid  
Assistenten: Dr. Topp, Dr. Schnei-  
der (m. d. V. b.)

Direktor: Prof. Mühlmann  
Assistenten: Privatdozent Nach-  
tigall, Dr. Erika Sulzmann

Direktor: vertreten durch  
den Dekan  
Assistent: Privatdozent Rätzel

Direktor: Prof. Brommer  
Assistent: Dr. Biesantz

Direktor: Prof. Gerke  
Assistenten: Dr. Regine Dölling,  
Dr. Hofstätter

Direktor: Prof. Schmitz  
Assistent: Dr. Massenkeil

Geschäftsführender Direktor:  
Prof. Orsós; Mitdirektoren:  
Prof. Gerke, Schmitz

Direktor: Prof. Ruppel  
Assistent: Dr. Presser

## NATURWISSENSCHAFTLICHE FAKULTÄT

Mathematisches Institut  
Tel. 24971/270

Direktoren: Prof. Furch, Prof. Rohrbach  
Wiss. Mitarbeiter: Prof. Hölder, Prof. Neumer,  
Prof. Samelson, Privatdoz. Stuloff,  
Privatdozent Volkmann  
Assistenten: Privatdozent Benz, Dr. Ewald,  
Dr. Eicker (beurlaubt),  
Vertreter: Dr. Härtter

Institut für Angewandte  
Mathematik  
Tel. 24971/327

Direktor: Prof. Bauer  
Kustos: Dr. Baumann,  
Assistent: Dipl.-Math. Paul (m. d. V. b.)

Physikalisches Institut  
Tel. 24971/279

Direktor: Prof. Kollath  
Wiss. Mitarbeiter: Prof. Klages  
Assistenten: Dr. Deichsel, Dr. Senkowski,  
Dr. Hufnagel,  
Dipl.-Phys. Simon (m. d. V. b.),  
Dipl.-Phys. Rech (m. d. V. b.),  
Dipl.-Phys. Reichert (m. d. V. b.),  
Dipl.-Phys. Haag (m. d. V. b.)

Institut für Angewandte  
Physik  
Tel. 24971/277

Direktor: Prof. Klumb  
Assistenten: Dr. Schmitt,  
Dipl.-Phys. Fuchs (m. d. V. b.)  
Dipl.-Phys. Vahlbruch (m. d. V. b.)

Institut für Kernphysik  
Tel. 24971/429

Direktor: Prof. Schopper  
Assistenten: Dr. Appel,  
Dipl.-Phys. H. Müller (m.d.V.b.),  
Dipl.-Phys. Weddigen (m.d.V.b.)

Institut für Elektrotechnik  
Tel. 24971/271

Direktor: Prof. Herzog  
Assistent: N. N.

Institut für Theoretische  
Physik  
Tel. 24971/282

Direktoren: Prof. Bechert, Prof. Schubert,  
Wiss. Mitarbeiter: Prof. H. Müller,  
Prof. Marx  
Oberassistent: Privatdozent Inthoff  
Assistent: Dipl.-Phys. Keck (m. d. V. b.)

Institut für Meteorologie  
und Geophysik  
Tel. 24971/283

Direktor: Prof. Möller  
Wiss. Mitarbeiter: Prof. Rosenbach,  
Privatdozent Wippermann  
Assistent: Dr. Bolle

Anorganisch-Chemisches  
Institut  
Tel. 24971/284

Direktor: Prof. Straßmann  
Wiss. Mitarbeiter: Prof. Geilmann,  
Prof. Löhberg,  
Privatdozent Siegel  
Oberassistent: Dr. Eichhoff  
Assistenten: Dipl.-Chem. Ruth Antoni (m.d.V.b.)  
Dr. Beyermann, Dr. Herrmann,  
Dr. Neeb, Dr. Berthold, Dr. Tölg,  
Dipl.-Chem. Rodenbusch (m.d.V.b.)  
Dipl.-Chem. Seyb (m. d. V. b.)  
Dipl.-Chem. Lange (m. d. V. b.)  
Konservator: Dr. Dora Schmidt

Organisch-Chemisches  
Institut  
Tel. 24971/287

Direktor: Prof. Kern  
Wiss. Mitarbeiter: Prof. Horner, Prof. Jerchel,  
Prof. Kämmerer, Prof. Weidlich  
Oberassistent: Privatdozent R. C. Schulz  
Assistenten: Privatdozent Kirmse (beurlaubt),  
Vertreter: Dr. Dulog,  
Dr. Hoffmann, Dr. Wirth,  
Dr. Braun, Dr. Cherdron

Institut für Physikalische  
Chemie  
Tel. 24971/289

Direktor: Prof. Schulz  
Wiss. Mitarbeiter: Prof. Stuart, Prof. Meyerhoff,  
Prof. Sachsse  
Assistenten: Dr. Bodmann, Dr. Ende,  
Dr. Fischer, Dr. Günter Schmidt,  
Dipl.-Chem. Mertens

Institut für Therapeutische  
Chemie  
Tel. 24971/318

Direktor: Prof. Albers  
Assistent: Dr. Hüsken

Pharmazeutisches Institut  
Tel. 24971/292

Direktor: Prof. Rochelmeyer  
Kustos: Dr. Höchstätter  
Oberassistent: N. N.  
Assistenten: Dr. Flesch, Dr. Büchel,  
Apotheker Klavehn,  
Dr. Edith Fischer (m. d. V. b.),  
Apotheker Teichert (m.d.V.b.),  
Apotheker Mutschler (m.d.V.b.)

Institut für Mineralogie  
und Petrographie  
Tel. 24971/294

Direktor: Prof. Baier  
Wiss. Mitarbeiter: Prof. Hentschel, Privatdoz. Helke  
Oberassistent: Dr. v. Steinwehr,  
Assistent: Dr. Pense

Institut f. Edelsteinforschung  
Außeninstitut  
in Idar-Oberstein

Leiter: Prof. Schlossmacher

Geologisches und Paläon-  
tologisches Institut  
Tel. 24971/297

Direktor: Prof. Falke  
Wiss. Mitarbeiter: Prof. Tobien, Dr. Kutscher,  
Dr. Zakosek  
Assistenten: Dr. Bank, Dr. Heim,  
Dr. Rothausen

Botanisches Institut  
Tel. 24971/299

Direktor: Prof. Troll  
Wiss. Mitarbeiter: Prof. Weber, Prof. Höhn,  
Prof. Schuphan, Prof. Haccius  
Kustos: Prof. Höhn  
Oberassistent: Privatdozent Stopp  
Assistenten: Privatdozent Vogel, Dr. Weber-  
ling, Dr. Hartl

Pharmakognostische  
Abteilung

Leiter: Prof. Weber

Zoologisches Institut  
Tel. 24971/315

Direktor: Prof. Mislin  
Wiss. Mitarbeiter: Privatdozent Madel,  
Privatdozent Braun,  
Dr. Schmidt-Ries  
Kustos: Dr. Dorn  
Assistenten: Dr. Thomas, Dr. Helfer,  
Dr. Reinboth, Andres

Anthropologisches Institut  
Tel. 24971/313

Direktor: Prof. v. Eickstedt  
Wiss. Mitarbeiter: Prof. Schwidetzky-Roesing  
Kustos: Dr. Klenke  
Assistent: Dr. Walter

Institut für Genetik

Direktor: N. N.  
Assistent: N. N.

# REKTOR UND SENAT UNMITTELBAR UNTERSTELLT

## AUSLANDS- UND DOLMETSCHERINSTITUT IN GERMERSHEIM

Direktor:	Prof. Brummer
Französische Abteilung und Französisches Seminar	Leiter: Prof. Brummer Vertreter: Dr. Meinertz
Englisch-Amerikanische Abteilung und Englisches Seminar	Leiter: Prof. Jensen und Prof. Jaeger
Amerikanisches Seminar	Leiter: Prof. Stein
Russische Abteilung und Russisches Seminar	Leiter: Prof. Blesse
Spanisch-Portugiesische Abteilung und Spanisches Seminar	Leiter: Prof. Jeschke
Italienische Abteilung und Italienisches Seminar	Leiter: Prof. Brummer
Deutsche Abteilung für Ausländer und Deutsches Seminar	Leiter: Prof. Thieme, Vertreter: Dr. Kissling
Bürotechnische Fächer	Leiter: Dr. Kennerknecht

## INSTITUT FÜR LEIBESÜBUNGEN

Direktor: Dr. Berno Wischmann, Sprechstunden: Di 12—13, Tel. 24971/320

Sportlehrerin: Barbara Müller, Sprechstunden: Mo 12—13

Sportlehrer: Hermann Roth, Sprechstunden: Mo 12—13;  
Berthold Steines, Sprechstunden: Mo 12—13

Sekretariat: Sprechstunden: Mo—Fr 9—12, Tel. 24971/320

Senatsausschuß für Leibesübungen:

Vorsitzender: Der Rektor; Mitglieder: Prof. Dr. Dr. Dabelow, Prof. Dr. Marg,  
Prof. Dr. Schubert, der Direktor des Instituts



## STUDIUM GENERALE

**Leiter:** Professor Dr. Peter Schneider, Sprechstunden: nach den Vorlesungen, Forum universitatis 5, Zi 194, Tel. 24971/329

**Senatskommission:** die Professoren Dr. P. Schneider (Vorsitzender), Dr. Berg, D. Holsten, Dr. Köttgen, Dr. Wellek, Dr. H. Müller

**Assistent:** Günter Eifler, Sprechstunden: Di, Do 11.30—12.30, auch zur Bücher-Ausleihe, im Institut, Tel. 24971/430

**Tutoren:** Dr. Otfried Bütke, Hans Kimmel, Franz Neubauer, Jochen Lindner, Sprechstunden: nach den Arbeitsgemeinschaften und nach Vereinbarung

**Vorlesungen und Arbeitsgemeinschaften:**

Ankündigungen s. S. 66/67

Siehe auch den allgemeinen Hinweis auf Studium generale auf S. 15

**Studienberatung:**

Neben der Studienberatung innerhalb der einzelnen Institute der verschiedenen Fakultäten werden im Rahmen des Studium generale zusätzlich folgende Studienberatungen durchgeführt:

Für Rechts- und Wirtschaftswissenschaftler

Prof. Dr. Niese, Fr 11—12, Zi 179

Für sonstige Geisteswissenschaftler

Privatdoz. Dr. Dr. Diemer, Do, Fr 13—14, Zi 144

Für Mediziner

Prof. Dr. Dr. Edith Heischkel-Artelt, Mi 14—15, Medizinhist. Institut

Für Naturwissenschaftler insbes. Lehramtskandidaten und Diplombiologen

Prof. Dr. Barbara Haccius, Do 9—10, Zi 305, Botanisches Institut

# PRÜFUNGSÄMTER UND AUSSCHÜSSE

## KATH.-THEOLOGISCHE FAKULTÄTSPRÜFUNG

Prüfungsausschuß: Die Ordinarien der Kath.-theologischen Fakultät

Vorsitzender: der Dekan der Kath.-theologischen Fakultät

Geschäftsstelle: Dekanat der Kath.-theologischen Fakultät, Forum universitatis 4, Zimmer 157a, Tel. 24971/215

## EVANG.-THEOLOGISCHE FAKULTÄTSPRÜFUNG

Prüfungsausschuß: die Ordinarien der Evang.-theologischen Fakultät

Vorsitzender: der Dekan der Evang.-theologischen Fakultät

Geschäftsstelle: Dekanat der Evang.-theologischen Fakultät, Forum universitatis 4, Zimmer 50, Tel. 24971/217

## JUSTIZPRÜFUNGSAMT BEI DEM MINISTERIUM DER JUSTIZ

Vorsitzender: Präsident des Justizprüfungsamtes Reinheimer, Ministerium der Justiz, Mainz

Stellvertreter: Ministerialdirektor Dr. ter Beck, Ministerium der Justiz, Mainz

Mitglieder: die Professoren Dr. Armbruster, Dr. Bärmann, Dr. Bartholomeyczik, Dr. Esser, Dr. Ficker, Dr. Hettlage, Dr. Klug, Dr. Montaner, Dr. Münstermann, Dr. Niese, Dr. Dr. Nöll von der Nahmer, Dr. Schneider, Dr. Schwantag, Dr. Dr. Schwarz, Dr. Welter, Privatdozent Dr. Schmitt; Amtsgerichtsrat Dr. Altdorf, Mainz; Oberlandesgerichtsrat Arndt, Mainz; Oberlandesgerichtsrat Dr. Brenken, Koblenz; Oberlandesgerichtspräsident a. D. Deynet, Boppard; Oberlandesgerichtsrat Dr. Hartmann, Mainz; Oberlandesgerichtsrat Heil, Koblenz; Vizepräsident Hoff, Neustadt; Landgerichtsrat von Kenne, Bad Kreuznach; Oberlandesgerichtsrat Dr. Müller, Kaiserslautern; Oberregierungsrat Dr. S. Wagner, Mainz.

Geschäftsstelle: Justizgebäude, Ernst-Ludwig-Straße 3, Tel. 23973

## STAATLICHES PRÜFUNGSAMT FÜR DIPLOM-VOLKSWIRTE AN DER UNIVERSITÄT MAINZ

Vorsitzender: Prof. Dr. Montaner

Stellvertr. Vorsitzender: Prof. Dr. Münstermann

Staatskommissar: Ministerialrat Dr. Esch, Mainz

Stellvertr. Staatskommissar: Dr. Helmut Bergmann, Ludwigshafen/Rh.

Mitglieder: die Professoren Dr. Armbruster, Dr. Bärmann, Dr. Bartholomeyczik, Dr. Bosch, Dr. Esser, Dr. Ficker, Dr. Hettlage, Dr. Dr. Koller, Dr. Montaner, Dr. Münstermann, Dr. Dr. Nöll von der Nahmer, Dr. Schneider, Dr. Schwantag, Dr. Dr. Schwarz, Dr. Welter, die Privatdozenten Dr. Below, Dr. Recktenwald; Dr. Kamm, Leitender Regierungsdirektor; Dr. Kausch, Vorstandsmitglied einer Aktiengesellschaft, Frankenthal; Dr. Koch, Vorstandsmitglied einer Aktiengesellschaft, Krufft bei Andernach/Rh.; Dr. Neubronner, Steuerberater, Worms; Dr. Roth, Unternehmer, Zweibrücken; Dr. J. Simon, Vorstandsmitglied einer Aktiengesellschaft, Mainz-Kostheim; Dr. Th. Simon, Unternehmer, Bitburg/Eifel; Dr. Stabel, Stadtkämmerer, Ludwigshafen.

Geschäftsstelle: Universität, Forum universitatis 5, Zi 190

## MEDIZINISCHE PRÜFUNGSÄMTER

1. Ärztliche u. naturwissenschaftliche Vorprüfung (Physikum)  
Vorsitzender: Prof. Dr. Max Watzka  
Stellvertreter: Prof. Dr. Dr. Hans Schriever  
Prüfer: die Professoren Dr. Dr. Dabelow, Dr. Höhn, Dr. Kern, Dr. Klages,  
Dr. Dr. Lang, Dr. Mislin, Dr. Dr. Schriever, Dr. Straßmann, Dr. Watzka  
Geschäftsstelle: Anatomisches Institut, Joh. Joachim Becher-Weg 13,  
Tel. 24971/239
  
2. Ärztliche Prüfung (Staatsexamen)  
Vorsitzender: Prof. Dr. Dr. Kurt Wagner  
Stellvertreter: Prof. Dr. Heinrich Kliewe  
Prüfer: die Professoren Dr. Brandt, Dr. Bredt, Dr. Burdchart, Dr. Dr. Dabelow,  
Dr. Duesberg, Dr. Herzau, Dr. Keining, Dr. Kliewe, Dr. Köttgen, Dr. Kranz,  
Dr. Kuschinsky, Dr. Leicher, Dr. Rohen, Dr. Schega, Dr. Schürmann, Dr.  
Schwalm, Dr. Voit, Dr. Dr. K. Wagner, Privatdozenten Dr. Beyer, Dr. Fried-  
berg  
Geschäftsstelle: Sekretariat des Instituts für Gerichtliche Medizin,  
Univ.-Kliniken, Tel. 8131/396
  
3. Zahnärztliche Vorprüfung (Physikum)  
Vorsitzender: Prof. Dr. Max Watzka  
Stellvertreter: Prof. Dr. Dr. Hans Schriever  
Prüfer: die Professoren Dr. Dr. Dabelow, Dr. Jung, Dr. Kern, Dr. Klages,  
Dr. Dr. Lang, Dr. Mislin, Dr. Dr. Schriever, Dr. Straßmann, Dr. Watzka  
Geschäftsstelle: Anatomisches Institut, Joh. Joachim Becher-Weg 13,  
Tel. 24971/239
  
4. Zahnärztliche Prüfung (Staatsexamen)  
Vorsitzender: Prof. Dr. Dr. Kurt Wagner  
Stellvertreter: Prof. Dr. Heinrich Kliewe  
Prüfer: die Professoren Dr. Dr. Herrmann, Dr. Jung, Dr. Keining, Dr. Kliewe,  
Dr. Kluczka, Dr. Kuschinsky, Dr. Leicher, Dr. Müller, Dr. Overzier, Dr. Schega,  
Oberärzte Privatdozent Dr. Dr. Haym, Dr. Nawrath  
Geschäftsstelle: Sekretariat des Instituts für Gerichtliche Medizin,  
Univ.-Kliniken, Tel. 8131/396

WISSENSCHAFTLICHES PRÜFUNGSAMT FÜR RHEINLAND-PFALZ

Vorsitzender: Ministerialrat Dr. Eiserlo

Stellvert. Vorsitzende: Proff. Dr. Instinsky, Dr. Kollath

Geschäftsstelle: Forum universitatis 3, Raum 38, Tel. 24971/248,  
Mo—Fr 10—12

Prüfer:

Philosophie:	Prof. Dr. Funke, Dr. von Rintelen, Privatdozent Dr. Dr. Diemer
Erziehungswissenschaften:	Prof. Dr. Ballauff, Dr. Holzamer, Dr. Wellek
Christliche Religionslehre: (kath.)	Prof. Dr. Adler, Dr. Berg, Dr. Kraus, Dr. Schneider
(evang.)	Prof. Dr. Delekat, Dr. Stählin, Dr. Dr. Völker, Dr. Wiesner
Deutsch:	Prof. Dr. Bischoff, Dr. Requadt, Dr. Wentzlaff-Eggebert, N. N.
Lateinisch:	Prof. Dr. Thierfelder
Griechisch:	Prof. Dr. Marg
Hebräisch:	Prof. Dr. Rapp, Dr. H. Schneider
Französisch:	Prof. Dr. Elwert, Dr. Schramm, Oberstudiendirektor Graf
Englisch:	Prof. Dr. Galinsky, Dr. Schubel
Geschichte:	Prof. Dr. Ewig, Dr. Instinsky, Dr. Just, Dr. Petry, Dr. Rhode
Erdkunde:	Prof. Dr. Panzer, Dr. Schmid, Studienrat Dr. Müller
Mathematik (Reine u. Angewandte):	Prof. Dr. Bauer, Dr. Furch, Dr. Neumer, Dr. Rohrbach
Physik:	Prof. Dr. Bechert, Dr. Klages, Dr. Kollath, Dr. Schubert
Chemie:	Prof. Dr. Kämmerer, Dr. Kern, Dr. Straßmann
Biologie:	Prof. Dr. Mislin, Dr. Troll
Anthropologie:	N. N.
Volkskunde:	N. N.
Mineralogie und Geologie:	Prof. Dr. Baier, Dr. Falke
Klassische Archäologie:	Prof. Dr. Brommer
Ethnologie:	Prof. Dr. Mühlmann
Kunstwissenschaft:	Prof. Dr. Franz, Dr. Gerke
Musikwissenschaft:	Prof. Dr. Laaff, Dr. Schmitz
Vergleichende Sprachwissenschaft:	Prof. Dr. Porzig
Russisch:	Prof. Dr. Neumann
Spanisch:	Prof. Dr. Schramm

Italienisch:	Prof. Dr. Elwert
Amerikanistik:	Prof. Dr. Galinsky
Leibesübungen:	Oberarzt Prof. Dr. Burdchart, Oberregierungsrat Doetsch, Assistenzarzt Dr. Korn, Prof. Dr. Kreienberg, Turn- und Sportlehrerin Barbara Müller Prof. Dr. Rohen, Sportlehrer Roth, Oberstudienrat Westhäuser, Direktor Dr. Wischmann

**Studienberatung:**

Zur Studienberatung für Lehramtskandidaten der Naturwissenschaftlichen Fakultät stehen zur Verfügung für

Biologie:	Prof. Dr. Barbara Haccius
Chemie:	Prof. Dr. Kämmerer
Physik:	Prof. Dr. Schubert
Mathematik:	Prof. Dr. Neumer

**PRÜFUNGSAMT FÜR DAS KÜNSTLERISCHE LEHRAMT  
AN HÖHEREN SCHULEN VON RHEINLAND-PFALZ**

**Vorsitzender:** Ministerialrat Dr. Eiserlo

**Stellvertr. Vorsitzende:**

**Fachrichtung Bildende Kunst:**

Am Orte der Universität: Prof. Dr. Gerke  
Am Orte des Hochschulinstituts für Kunst- und Werkerziehung:  
Oberstudienrat Kühle

**Fachrichtung Musik:** Prof. Dr. Schmitz

**Prüfer:** — Fachrichtung Bildende Kunst —

die Professoren Dr. Franz, Dr. Gerke; P. Etz, I. Haccius, J. Hilgner, E. Huppert,  
H. Kaufmann, E. Kühle, F. Müller, H. Volz

**Prüfer:** — Fachrichtung Musik —

die Professoren Dr. Laaff, Dr. Schmitz, Dr. Wellek; W. Fusan, L. Giesbert,  
K. Hermann, G. Mautschka, Dr. Toussaint, Dr. Walter

**Geschäftsstelle:** Forum universitatis 3, Raum 38, Tel. 24971/248,  
Mo—Fr 10—12

**PRÜFUNGSAUSSCHUSS FÜR DAS DIPLOM IN PSYCHOLOGIE**

**Vorsitzender:** Prof. Dr. Wellek

**Prüfer:**

**1. Diplom-Vorprüfung:**

Psychologie: Prof. Dr. Wellek, Privatdozent Dr. Sacherl

Biologische Hilfswissenschaften:

Biologie: Prof. Dr. Troll

Physiologie: Prof. Dr. Dr. Schriever

Philosophie: Prof. Dr. Funke, Dr. Holzamer

## 2. Diplom-Hauptprüfung:

Psychologie: Prof. Dr. Wellek, Privatdozent Dr. Sacherl, Privatdozent Dr. Dr. Görres  
Allgemeine Psychopathologie: Prof. Dr. Kranz, Privatdozent Dr. Dr. Petrilowitsch

Geschäftsstelle: Psychologisches Institut, Forum universitatis 3, Raum 141,  
Tel. 24971/250

## PRÜFUNGS-AUSSCHUSS FÜR DIE PHARMAZEUTISCHE PRÜFUNG

Vorsitzender: Prof. Dr. Rochelmeyer

Stellvertreter: Prof. Dr. Straßmann

Prüfer: die Professoren Dr. Kern, Dr. Klumb, Dr. Rochelmeyer, Dr. Troll,  
Dr. Weber, Dr. Klages; Reg.-Direktor Dr.-Ing. Annecke

Beisitzer: N. N.

Geschäftsstelle: Pharmazeutisches Institut, Joh. Joachim Becher-Weg 11,  
Tel. 24971/292

## DIPLOMPRÜFUNGEN DER NATURWISSENSCHAFTLICHEN FAKULTÄT

In den folgenden Fächern werden Diplome verliehen: Biologie, Mathematik, Meteorologie, Geophysik, Mineralogie, Physik, Chemie, Geologie. Der jeweilige Prüfungsausschuss besteht aus den beamteten Vertretern der beteiligten Disziplinen. Die Diplom-Prüfungsordnungen sind bei den betr. Instituten und auf dem Dekanat der Naturwissenschaftlichen Fakultät einzusehen.

Die Geschäftsstellen für die Anmeldung zu den Diplomprüfungen sind die einzelnen Institute. Die Diplome stellt das Dekanat der Naturwissenschaftlichen Fakultät aus.

## PRÜFUNGSAMT BEIM AUSLANDS- UND DOLMETSCHERINSTITUT IN GERMERSHEIM

Leiter: Der Direktor des Instituts

Stellvertretender Leiter: Dr. Meinertz

Staatskommissar: Oberschulrat H. J. Marx, Ministerium für Unterricht  
und Kultus, Mainz

Stellvertreter: Oberregierungsrat M. Schröder

Prüfer: Sämtliche Mitglieder des Lehrkörpers

## SPRACHPRÜFUNGEN

(Ergänzungsprüfungen)

Die lateinischen und griechischen Sprachprüfungen (kleines und großes Latinum, Graecum) sind bei den zuständigen Höheren Lehranstalten abzulegen. Nähere Auskünfte über Termine, Meldungen usw. erteilen die Direktoren der Höh. Lehranstalten. Die hebräischen Sprachprüfungen (Hebraicum) sind vor den zuständigen Prüfungsausschüssen der Katholisch-theologischen bzw. Evangelisch-theologischen Fakultät abzulegen. Auskünfte erteilen die jeweiligen Dekanate.

#### HINWEIS AUF VORLESUNGS-BEZEICHNUNGEN

- gratis* — für die Vorlesungen oder Übungen werden keine Gebühren erhoben.
- privatissime* — eine Teilnahme an den Vorlesungen oder Übungen bedarf der persönlich vorher einzuholenden Genehmigung des Dozenten.
- privatim* — für die Vorlesungen oder Übungen werden die üblichen Gebühren erhoben. Vorlesungen, die nicht besonders gekennzeichnet sind, gelten als *privatim* und sind somit gebührenpflichtig.
- publice* — die Vorlesungen können von Hörern aller Fakultäten ohne besondere Genehmigung gehört werden.

# ÖFFENTLICHE VORLESUNGEN

FÜR HÖRER ALLER FAKULTÄTEN

(Die in dieser Rubrik angekündigten Vorlesungen sind publice et gratis)

Bibelkreis: Die Geheime Offenbarung des Johannes für unsere Zeit ausgelegt, 1-std., Do 17—18, R 167	Adler
Das Trinitätsgeheimnis und seine Verkündigung, 1-std., Mi 12—13, Hs 10	Haubst
Einführung in das Buch Hiob, 1-std., Fr 8—9, Hs 1	Wolff
Islam und Christentum, 1-std., Mo 17—18, Hs 1	Rapp
Geschichte der politischen Ideen (Teil I), 1-std., Mo 15—16, Hs 17	Armbruster
Geschichte des deutschen Dramas und Theaters: Die Klassiker und das Nationaltheater, 2-std., Di, Do 11—12, Aud. max.	Flemming
Akademische Spielgemeinschaft, 2-std., nach Vereinbarung, Studiobühne	Flemming mit Lockemann
Das Christusbild in der Kunst des 1. Jahrtausends, 2-std., Mi 18—19.45, Hs 8	Gerke
Die karolingische und romanische Baukunst in Deutschland, 2. Teil, 2-std., Do 11—13, Hs 10	Arens
Führung in der ethnographischen Sammlung, 1-std., 14-tgl., Mi 15—16	Mühlmann mit Ass.
Collegium musicum vocale (Großer Chor), 2-std., Mo 18—20, Musiksaal	Laaff
Collegium musicum instrumentale (Orchester), 2-std., Di 18—20, Musiksaal	Laaff
Bibliophilie. Große Bücherfreunde und ihre Sammlungen, 1-std., Di 12—13, Hs 12	Ruppel
Verwaltung und Benutzung einer wissenschaftlichen Bibliothek, 1-std., Do 16—17, Hs 12	Ruppel
Einführung in die Benutzung der Universitätsbibliothek, 1-std., Do 14—15, Hs 1	Fuchs
Wiederbelebung und erste Hilfe, 2-std., Mi 17—19, Hs 6 (Kliniken)	Frey
Wesen, Gefahren, Erkennung, Behandlung und Verhütung der Geschlechtskrankheiten (m. Lichtbilddemonstrationen), 2-std., an zwei Abenden zu noch zu bestimmender Zeit, Hs Universität	Keining



Der Weinbau, seine kulturelle und wirtschaftliche Bedeutung (mit Exkursionen), 1-std., Fr 13—14, Hs 18a	Sartorius
Die Erforschung des Weltalls, 2-std., Fr 14—16, Hs 15	Gleissberg
Vom Ursprung des Lebens und dem Wesen der Zelle, 2-std., Mo 10—12, Hs 18a	Leiner
Einführung in die praktische Kernphysik unter besonderer Berücksichtigung der Reaktortechnik, 2-std., nach Vereinbarung	Klumb
Kolloquium über physikalische und chemische Fragen, 2-std., Fr 17—19, Hs MPI	Hintenberger, Klemm, Mattauch, Wäffler, Waldmann
Naturwissenschaftlich-philosophisches Kolloquium, 1-std., 14-tgl., Mi 17—19, Hs 13	Bechert, Furch, Holzamer, Klug, Kranz, Porzig, Schulz

## DEUTSCHKURSE FÜR AUSLÄNDER

Deutschkurse für Ausländer, 4-std., Di, Fr 17—19, Hs 1	Bischoff durch Lehrbeauftragte
Deutschkurse für Ausländer, 4-std., Di, Fr 17—19, Hs 4	Bischoff durch Lehrbeauftragte
Deutschkurse für Ausländer, 4-std., Di, Fr 17—19, Hs 11	Bischoff durch Lehrbeauftragte
Deutschkurse für Ausländer, 4-std., Di, Fr 17—19, Hs 15	Bischoff durch Lehrbeauftragte

# VORLESUNGEN DES STUDIUM GENERALE

(Die in dieser Rubrik angekündigten Vorlesungen und Arbeitsgemeinschaften sind publice et gratis)

## I. MAINZER UNIVERSITÄTSGESPRÄCHE

### A. Zentralkolloquium:

- |   |   |                            |
|---|---|----------------------------|
| 1 | Objekt und Objektivität in der Wissenschaft, 14-tgl., Mi 17—19, Hs 13                   | P. Schneider,<br>H. Müller |
| 2 | Das Objekt der Literaturwissenschaft und die Möglichkeit zur Objektivität, 11. November | Rüdiger                    |
| 3 | Die Heilstatsachen im Neuen Testament, 2. Dezember                                      | Braun                      |
| 4 | Richterliche Objektivität, 16. Dezember   | Friesenhahn<br>(Karlsruhe) |
| 5 | Objektivität und Wertfreiheit in den Sozialwissenschaften, 13. Januar                   | Mühlmann                   |
| 6 | Objekt und Objektivierbarkeit in der Naturwissenschaft, 27. Januar                      | Bechert                    |
| 7 | Die Krankheit, der Kranke, der Arzt in der Geschichte der Medizin, 10. Februar          | Heischkel-Artelt           |
| 8 | Objektivität und Allgemeingültigkeit, 24. Februar                                       | Bollnow<br>(Tübingen)      |

### B. Arbeitskreis zum Zentralkolloquium:

- |   |   |                               |
|---|---|-------------------------------|
| 9 | Objekt und Objektivität in der Soziologie, dargestellt am Herrschaftsbegriff, 2-std., Do 18—20, R 194 | P. Schneider,<br>E. W. Müller |
|---|---|-------------------------------|

## II. ARBEITSGEMEINSCHAFTEN

- |    |  |          |
|----|--|----------|
| 10 | Arbeitsgemeinschaft-modernes Drama: Historien aus klassischer Dichtung in zeitgenössischer Neufassung (Goethe, Schiller, Bruckner, Sartre, Shaw), Fr 20—22, Clubhaus des Mainzer Kollegs | Büthe    |
| 11 | Lektüre leichterer Textstellen zur Einführung in Kants Denken, Di 18—20, Clubraum I  | Eifler   |
| 12 | Kunst und Mythos, Lektüre und Interpretation einer Schrift von Ernesto Grassi, Mo 14—15, R 144   | Kimmel   |
| 13 | Schriften zur Relativitätstheorie, Lektüre u. Erläuterungen von Originalarbeiten, Mo 18—20, Seminar des Instituts für Theoretische Physik  | Lindner  |
| 14 | Zur Frage der deutschen Schuld, nach „Die Schuldfrage“ von Karl Jaspers, Di 20—22, Clubhaus des Mainzer Kollegs  | Neubauer |
| 15 | Objektivität in der Rundfunkinformation, Fr 19.45—21, Clubraum I   | Zeitler  |

### III. VORLESUNGEN

- |    |  |          |
|----|--|----------|
| 16 | Das christliche Menschenbild, 1-std., Sa 9–10, Hs 9  | Berg     |
| 17 | Orient und Okzident. Drei Jahrtausende ost-westlicher Beziehungen, 1-std., Do 12–13, Aud. max.       | Hilckman |
| 18 | Islam, Buddhismus und Sekten in Deutschland, 1-std., Mo 18–19, Hs 10                                 | Holsten  |
| 19 | Moderne Philosophie und Zeitgeschichte, von 1900 bis zur Gegenwart, 1-std., Mi 12–13, Aud. max.      | Holzamer |
| 20 | Kultur der Renaissance, 1-std., Mi 11–12, Hs 9   | Just     |
| 21 | Berühmte Strafprozesse, 1-std., Mo 17–18, Hs 8   | Klug     |
| 22 | Moderne Probleme der Biologie, 14-tgl., Di 14–15, Hs 18  | Mislin   |
| 23 | Kolloquium über die Memoirenliteratur des 2. Weltkrieges, 1-std., Do 18–19, R 21                     | Siebert  |
| 24 | Die Grundlagen des islamischen Rechts in historischer und praktischer Sicht, 1-std., Do 18–19, Hs 11 | Scheel   |



## KATHOLISCH-THEOLOGISCHE FAKULTÄT

### I. BIBLISCHE THEOLOGIE

#### Vorlesungen:

- |    |   |           |
|----|---|-----------|
| 25 | Die didaktischen und prophetischen Schriften des Alten Testaments; 2-std., Di, Do 11–12, Hs 1                           | Schneider |
| 26 | Exegese des Buches Daniel, 2-std., Fr 10–11, Sa 11–12, Hs 1   | Schneider |
| 27 | Hebräisch II: Das schwache Verbum; das Nomen; Syntax, 2-std., Sa 10–12, Hs 5  | Dey       |
| 28 | Ausgewählte Texte aus Jeremias, 1-std., Sa 8–9, Hs 5  | Dey       |
| 29 | Bibelkreis: Die Geheime Offenbarung des Johannes für unsere Zeit ausgelegt (publice et gratis), 1-std., Do 17–18, R 167 | Adler     |
| 30 | Allgemeine Einleitung in das Neue Testament, 2-std., Di, Do 10–11, Hs 9   | Adler     |
| 31 | Exegese des Johannes-Evangeliums, 2-std., Di, Do 11–12, Hs 9  | Adler     |

#### Übungen:

- |    |  |           |
|----|--|-----------|
| 32 | Alttestamentliches Seminar:<br>Der Laie in der nachexilischen Gemeinde,<br>2-std., Fr 16–17.30, R 167                | Schneider |
| 33 | Neutestamentliches Seminar:<br>Neutestamentliche Bibelstunde in Theorie und Praxis,<br>2-std., Do 15.15–16.45, R 167 | Adler     |

Weitere Vorlesungen über Judentum und jüd. Literatur  
siehe unter: Orientalische Sprachwissenschaften in der  
Philos. Fakultät: Röth, Lüddeckens

### II. SYSTEMATISCHE THEOLOGIE

#### Vorlesungen:

- |    |  |        |
|----|--|--------|
| 34 | Welt und Gott: Die Gottesbeweise,<br>2-std., Mo, Di 9–10, Hs 6 | Rotter |
|----|--|--------|

- |    |  |        |
|----|--|--------|
| 35 | Apologetik II. Teil: Die geschichtliche Wirklichkeit der Offenbarung, 2-std., Mo, Di 8–9, Hs 5 | Rotter |
| 36 | Die christliche Schöpfungslehre, 4-std., Di, Mi, Do, Sa 10–11, Hs 1                            | Decker |
| 37 | Das Trinitätsgeheimnis und seine Verkündigung (publice et gratis), 1-std., Mi 12–13, Hs 10     | Haubst |
| 38 | Die sittliche Verpflichtung, 1-std., Mi 9–10, Hs 9   | Kraus  |
| 39 | Prinzipienlehre II. Teil, 3-std., Mi, Do, Fr 8–9, Hs 9   | Kraus  |
| 40 | Allgemeine Sozialethik, 3-std., Di 8–10, Sa 8–9, Hs 9  | Berg   |
| 41 | Das christliche Menschenbild (Studium generale), 1-std., Sa 9–10, Hs 9                         | Berg   |

#### Ü b u n g e n :

- |    |  |        |
|----|--|--------|
| 42 | Religionsphilosophisches Seminar:<br>Der Umbruch im Denken von Max Scheler,<br>1-std., Mo 15–16, R 167   | Rotter |
| 43 | Dogmatisches Seminar:<br>Das Problem einer anfanglosen Schöpfung,<br>2-std., Di 15–16.45, R 167  | Decker |
| 44 | Kolloquium für die Laientheologen (zum Thema der Vorlesung für Hörer aller Fakultäten: Das Trinitätsgeheimnis und seine Verkündigung),<br>1-std., Fr 18–19.15, Ort nach Vereinbarung | Haubst |
| 45 | Moraltheologisches Seminar: Das sittliche Naturgesetz in der heutigen Problemsicht, 2-std., Do 17–18.30, R 158   | Kraus  |
| 46 | Sozialethisches Seminar:<br>Thomas von Aquin: De caritate, de amicitia,<br>2-std., Di 17–18.30, R 158  | Berg   |

### III. HISTORISCHE THEOLOGIE

#### V o r l e s u n g e n :

- |    |   |         |
|----|---|---------|
| 47 | Kirchengeschichte: Das Urchristentum: Seine Grundlegung und Ausbreitung im geistigen und geographischen Raum der Antike, 3-std., Mo, Mi, Fr 11–12, Hs 1 | Lenhart |
| 48 | Patrologie: Apologeten und Antihäretiker des 2. Jahrhunderts, 1-std., Mi 10–11, Hs 3  | Lenhart |
| 49 | Patrozinienkunde, 1-std., Fr 10–11, Hs 6  | Brück   |

#### Ü b u n g e n :

- |                              |  |         |
|------------------------------|--|---------|
| Kirchenhistorisches Seminar: |  |         |
| 50                           | Die Zwölfapostellehre, ihr dogmatischer, liturgischer und disziplinärer Gehalt, 2-std., Do 15–17, R 158<br>Weitere Geschichtsvorlesungen siehe unter Philosophische Fakultät | Lenhart |

#### IV. PRAKTISCHE THEOLOGIE

##### Vorlesungen:

- |    |  |         |
|----|--|---------|
| 51 | Kirchenrecht: Das kirchliche Strafrecht,<br>4-std., Mo, Do, Fr, Sa 9–10, Hs 1                                | Link    |
| 52 | Liturgik: Liturgie der Sakramente,<br>2-std., Di 9–10, Fr 11–12, Hs 4  | N. N.   |
| 53 | Homiletik II. Teil, 2-std., Mo 10–11, Mi 9–10, Hs 6  | N. N.   |
| 54 | Elementarlehre des gregorianischen Chorals (1. Sem.),<br>1-std., Mo 9–10, Musiksaal                          | Köllner |
| 55 | Psalmodie des Offiziums und der Messe (2. Sem.),<br>1-std., Mo 11–12, Musiksaal                              | Köllner |
| 56 | Formenlehre des gregorianischen Chorals und der<br>liturgischen Polyphonie (3. Sem.), 1-std., Mo 10–11, Hs 3 | Köllner |
| 57 | Geschichte und Gesetz der liturgischen Gesangsformen<br>(4. Sem.), Do 10–11, Hs 4                            | Köllner |

##### Übungen:

- |    |   |       |
|----|---|-------|
| 58 | Kirchenrechtliches Seminar:<br>Die Straftat im kirchlichen und im weltlichen Strafrecht,<br>2-std., Mo 14–16, R 158 | Link  |
| 59 | Praktisch-theologisches Seminar:<br>Einführung in das wissenschaftliche Arbeiten,<br>1-std., Mo 10–11, Hs 1         | Brück |
| 60 | Praktisch-theologisches Seminar:<br>Die liturgische Predigt, 2-std., Mo 17–18.30, R 158                             | N. N. |
| 61 | Volkstümliche und liturgische Heiligenverehrung,<br>2-std., nach Vereinbarung                                       | Brück |

#### V. PHILOSOPHISCHE PROPÄDEUTIK

##### Vorlesungen:

- |    |   |        |
|----|---|--------|
| 62 | Propädeutik IV: Allgemeine Metaphysik,<br>3-std., Mi 8–9, Hs 1, Do, Fr 9–10, Hs 9 | Haubst |
|----|---|--------|

##### Übungen:

- |    |  |        |
|----|--|--------|
| 63 | Propädeutisches Seminar:<br>Die philosophische Prinzipienlehre (Theoremata totius<br>universi) des Heymericus de Campo († 1460),<br>2-std., Mo 17–18.30, R 167 | Haubst |
|----|--|--------|

Weitere philosophische Vorlesungen siehe unter  
Philosophische Fakultät



## EVANGELISCH-THEOLOGISCHE FAKULTÄT

### Vorlesungen:

- 64 Große Theologen (Eine Einführung in das theol. Studium), Jannasch  
2-std., Di, Fr 9—10, Hs 2

### ALTES TESTAMENT

- 65 Einführung in das Buch Hiob (publice et gratis), Wolff  
1-std., Fr 8—9, Hs 1
- 66 Ausgewählte Texte des Zwölfprophetenbuches Kuschke  
(Amos, Micha, Haggai, Sacharja I),  
4-std., Mo, Di, Do, Fr 8—9, Hs 6
- 67 Theologie des Alten Testaments, Wolff  
3-std., Mo, Di, Do 8—9, Hs 1

### NEUES TESTAMENT

- 68 Ausgewählte Stücke des Joh.-Evangeliums, Braun  
4-std., Mo, Di, Do, Fr 12—13, Hs 6
- 69 Auslegung der Kolosser- und Epheserbriefe, Stählin  
2-std., Do, Fr 11—12, Hs 2
- 70 Theologie des Johannes (Theologie des N.T. III), Stählin  
2-std., Mo, Di 11—12, Hs 2

### KIRCHENGESCHICHTE

- 71 Kirchengeschichte des Altertums (Kirchengeschichte I), Schmidt  
4-std., Mi 8—10, Hs 3, Sa 8—10, Hs 16
- 72 Die Geschichte der Kirche im Zeitalter der Reformation Völker  
(Kirchengeschichte III), 4-std., Mo, Di, Fr 10—11,  
Musiksaal, Do 10—11, Hs 11
- 73 Evangelische Kirchengeschichte der mittelrheinischen Biundo  
Territorien (Pfalz, Rheinhessen, Rheinland),  
2-std., Mi 10—12, Hs 11
- 74 Hessische Kirchengeschichte II (1648—1815): Steitz  
„Orthodoxie, Pietismus und Rationalismus in Hessen,  
Nassau und Frankfurt a. M.“, 1-std., Mi 9—10, Hs 4

## SYSTEMATISCHE THEOLOGIE

- 75 Dogmatik III, 4-std., Mo, Di, Do, Fr 9–10, Hs 11 Wiesner  
 76 Ethik II (Innerkirchliches Leben, Ehe und Familie, Eltern und Kinder), 3-std., Mo, Di, Fr 15–16, Hs 1 Delekat

## PRAKTISCHE THEOLOGIE

- 77 Die Verkündigung der Kirche (Homiletik), 4-std., Mo, Di, Do, Fr 10–11, Hs 2 Mezger  
 78 Hymnologie (Einführung in Kirchenlied und Gesangbuch), 2-std., Di, Fr 10–11, Hs 5 Jannasch  
 79 Seelsorge und Psychotherapie, 2-std., Mi 10–12, Hs 2 Loew  
 80 Die kirchliche Sitte, 1-std., Mi 9–10, Hs 2 Biundo

## KIRCHENMUSIK

- 81 Geschichte und Formen des christlichen Gottesdienstes, insbesondere die musikalischen Bestimmungen der neueren Agenden, 1-std., Mi 15–16, Hs 2 Kessler  
 82 Die evangelische Kirchenmusik unserer Zeit im Überblick, mit Beispielen auf Tonband, 1-std., Mi 14–15, Hs 2 Kessler

## ALLGEMEINE RELIGIONS- UND MISSIONSWISSENSCHAFT

- 83 Islam und Christentum (publice et gratis), 1-std., Mo 17–18, Hs 1 Rapp  
 84 Einführung in die allgemeine Religionswissenschaft, 3-std., Mo 16–18, Hs 3, Mi 12–13, Hs 2 Holsten  
 85 Islam, Buddhismus und Sekten in Deutschland (Studium generale), 1-std., Mo 18–19, Hs 10 Holsten

Außerdem wird auf folgende Vorlesungen in der Philosophischen Fakultät verwiesen:  
 Texte zur Gotteslehre des Maimonides, 2-std.,  
 Folklore der Juden, 1-std.,  
 Jüdische Legenden, 1-std.

## SPRACHKURSE

- 86 Hebräisch für Anfänger, 5-std., Mo, Di, Do, Fr 8–9, Hs 2, 5. Stunde nach Vereinbarung Rapp  
 87 Hebräische Lektüre für Hörer aller Semester (Ausgewählte Perikopentexte), 1-std., Di 13–14, R 151 Rapp  
 88 Syrische Lektüre, 1-std., Zeit nach Vereinbarung, R 151 Rapp  
 89 Lateinische kursorische Lektüre, 2-std., Zeit nach Vereinbarung Völker m. Ass.  
 Folklore der Swahili, 1-std.; Interpretation schwieriger Akan-Texte (Twi-Asante), 1-std.; Hausa für Anfänger, 1-std.; Koptisch für Anfänger, 1-std.; weitere Orientalia sowie lateinische und griechische Sprachkurse siehe unter Philosophische Fakultät



## Seminare und Übungen:

- |     |   |                 |
|-----|---|-----------------|
| 90  | Alttestamentliches Proseminar: Die Traditionen von der Lade Jahwes, 2-std., Fr 16—18, Hs 2  | Horst m. Ass.   |
| 91  | Alttestamentliches Seminar: Prophetie und Tradition, 2-std., Fr 16—18, R 192  | Wolff           |
| 92  | Alttestamentliche Übungen: Jos. 13—19; Ri 1, 2-std., Fr 18—20, R 192  | Kuschke         |
| 93  | Seminar für Wissenschaft vom Judentum: Sprüche der Väter (Abot), 2-std., Do 13—15, R 151  | Rapp            |
| 94  | Neutestamentliches Proseminar: 1. Tim.-Brief, 2-std., Mo 14—16, R 192   | Stählin m. Ass. |
| 95  | Neutestamentliches Seminar: Fragen der Schriftbenutzung des Paulus, 2-std., Di 19 s.t.—20.30, R 192   | Stählin         |
| 96  | Neutestamentliches Seminar: Probleme des 1. Joh.-Briefes, 2-std., Di 17—19, R 192   | Braun           |
| 97  | Hellenisticum: Lektüre von mandäischen Texten in deutscher Übersetzung, 2-std., Do 18 s.t.—19.30  | Braun           |
| 98  | Kirchengeschichtliches Seminar: Luther, De captivitate Babylonica ecclesiae praeludium, 2-std., Mo 12—14, R 192   | Völker          |
| 99  | Kirchengeschichtliches Seminar: Philipp Melancthon und das Problem des theologischen Humanismus. Gemeinsame Lektüre: Philipp Melancthon, Loci communes, 2-std., Sa 10—12, R 192 | Schmidt         |
| 100 | Territorialkirchengeschichtliches Seminar: Mittelrheinische Katechismen und Kirchenordnungen, 2-std., Zeit nach Vereinbarung  | Biundo          |
| 101 | Diasporawissenschaftliche Übung: Probleme der evangelischen Diasporabetreuung in Hessen und Nassau (mit Excursion), 1-std., Mi 11—12, Hs 4                                      | Steitz          |
| 102 | Systematisches Proseminar: Schleiermachers Einleitung zur Glaubenslehre (§ 1—31), 2-std., Mi 16—18, R 192   | Wiesner m. Ass. |
| 103 | Systematisches Seminar: Ausgewählte ethische Texte über Liebe, Ehe, Freundschaft und Bruderschaft, 2-std., Do 17—19, Hs 1   | Delekat         |
| 104 | Systematisches Seminar: Die Theologie Paul Tillichs, 2-std., Do 17—19, R 192  | Wiesner         |
| 105 | Seminar über Kleine Schriften von Sigmund Freud, 2-std., Mi 14.30—16, R 192   | Loew            |
| 106 | Homiletisches Seminar: Predigtanalysen und Predigtübungen, 2-std., Fr 15—17, R 192 und Kapelle  | Jannasch        |
| 107 | Katechetisches Seminar, 2-std., Do 15—17, R 192   | Mezger          |
| 108 | Praktisch-theologische Sozietät: Grundfragen der Hermeneutik, 2-std., Do 19.30—21, R 192  | Mezger          |

- |     |  |          |
|-----|--|----------|
| 109 | Liturgiewissenschaftliches Seminar: Luthers Schriften zur Gottesdienstgestaltung, 2-std., Zeit und Ort nach Vereinbarung         | Jannasch |
| 110 | Religionswissenschaftliches Seminar: Probleme islamischer Theologie, 2-std., Mi 18—20, R 192                                     | Holsten  |
| 111 | Kirchenmusikalische Übung: Fragen und Praxis deutscher Gregorianik für den evangelischen Gottesdienst, 2-std., Mi 16—18, Kapelle | Kessler  |



## RECHTS- UND WIRTSCHAFTSWISSENSCHAFTLICHE FAKULTÄT

### RECHTSWISSENSCHAFT

#### VORLESUNGEN

Rechtsgeschichte, Rechtspilosophie,  
Allgemeines:

- |     |   |            |
|-----|---|------------|
| 112 | Römisches Privatrecht (ab 2. Sem.),<br>4-std., Mo, Di, Mi, Do 8–9, Hs 7   | Schwarz    |
| 113 | Rechtsgeschichte der Neuzeit (ab 1. Sem.),<br>4-std., Mo, Fr 11–13, Hs 9  | Bärmann    |
| 114 | Naturrecht und Positivismus in der Privatrechtsgeschichte<br>des 19. und 20. Jahrhunderts, 2-std., Do 16–18, Hs 16            | Esser      |
| 115 | Rechtsphilosophie der Gegenwart, 2-std., Sa 10–12, Hs 9   | Viehweg    |
| 116 | Geschichte der politischen Ideen (Teil I) (publice et gratis),<br>1-std., Mo 15–16, Hs 17                                     | Armbruster |
| 117 | Die Grundlagen des islamischen Rechts in historischer<br>und praktischer Sicht (Studium generale),<br>1-std., Do 18–19, Hs 11 | Scheel     |

#### PRIVATRECHT

- |     |   |                 |
|-----|---|-----------------|
| 118 | Grundzüge des Bürgerlichen Rechts für Studierende der<br>Wirtschaftswissenschaften II, 2-std., Sa 8–10, Hs 10 | Scheuerle       |
| 119 | Bürgerliches Recht I: Allgemeiner Teil (1.–8. Sem.),<br>5-std., Mo, Di, Mi, Do, Fr 15–16, Aud. max.           | Bartholomeyczik |
| 120 | Bürgerliches Recht II: Schuldrecht, Allgemeiner Teil<br>(ab 2. Sem.), 4-std., Mo, Di, Mi, Do 9–10, Hs 16      | Esser           |
| 121 | Bürgerliches Recht III: Sachenrecht (ab 2. Sem.),<br>4-std., Mo, Di 10–11, Mi, Do 12–13, Aula                 | Bartholomeyczik |

- |     |   |        |
|-----|---|--------|
| 122 | Bürgerliches Recht IV: Familienrecht (2.—4. Sem.),<br>4-std., Mi, Do 10—12, Hs 13 | Ficker |
| 123 | Arbeitsrecht (ab 4. Sem.), 4-std.,<br>Di, Mi 14—16, Hs 16                         | N. N.  |
| 124 | Urheberrecht, 2-std., Mi 17—19, Hs 16   | N. N.  |

#### STRAFRECHT

- |     |  |         |
|-----|--|---------|
| 125 | Strafrecht: Allgemeiner Teil (ab 1. Sem.),<br>4-std., Di, Do 11—13, Musiksaal  | Klug    |
| 126 | Strafrecht: Besonderer Teil (ab 2. Sem.),<br>3-std., Di 11—13, Fr 10—11, Hs 16 | Schmitt |
| 127 | Kriminalbiologie, 1-std., Do 14—15, Hs 3                                       | Mergen  |
| 128 | Kriminalistik, 1-std., Fr 14—15, Hs 3  | Mergen  |
| 129 | Berühmte Strafprozesse (Studium generale),<br>1-std., Mo 17—18, Hs 8           | Klug    |

#### PROZESSRECHT

- |     |  |          |
|-----|--|----------|
| 130 | Zivilprozeßrecht I (ab 4. Sem.),<br>4-std., Mo, Fr 8.30—10, Hs 10    | ter Beck |
| 131 | Strafprozeßrecht (ab 5. Sem.),<br>3-std., Mi, Do, Fr 11—12, Hs 16    | Schmitt  |
| 132 | Freiwillige Gerichtsbarkeit (ab 4. Sem.),<br>2-std., Mo 16—18, Hs 10 | Bärmann  |
| 133 | Konkursrecht (4.—6. Sem.), 2-std., Fr 10—12, Hs 7                    | Niese    |

#### ÖFFENTLICHES RECHT

- |     |  |            |
|-----|--|------------|
| 134 | Allgemeine Staatslehre (ab 1. Sem.),<br>4-std., Mi 16—18, Hs 8, Do 16—18, Hs 7   | N. N.      |
| 135 | Staatsrecht (1.—3. Sem.),<br>4-std., Do 18 s.t.—19.30, Fr 16—18, Hs 17           | Schneider  |
| 136 | Verwaltungsrecht, Allgemeiner Teil (3.—6. Sem.),<br>4-std., Mo, Di 11—13, Aula   | Armbruster |
| 137 | Deutsche Verfassung u. Verfassungslehre von 1871—1945,<br>1-std., Fr 15—16, Hs 3 | Schneider  |
| 138 | Die rechtlichen Grundlagen der Sozialversicherung,<br>1-std., Mo 10—11, Hs 5     | Wegner     |

#### ÜBUNGEN

##### Privatrecht:

- |     |  |                 |
|-----|--|-----------------|
| 139 | Übungen im Bürgerlichen Recht für Anfänger (mit schriftlichen Arbeiten) (ab 2. Sem.), 2-std., Mo 16—18, Hs 7         | Esser           |
| 140 | Übungen im Bürgerlichen Recht für Vorgerückte (mit schriftlichen Arbeiten) (ab 4. Sem.), 2-std., Di 16—18, Aud. max. | Bartholomeyczik |

- 141 Klausurenkurs im Bürgerlichen Recht für Examenssemester, 2-std., Sa 8—10, Hs 8 Diehl
- Strafrecht**
- 142 Übungen im Strafrecht für Anfänger (mit schriftlichen Arbeiten) (3.—5. Sem.), 2-std., Fr 15—17, Hs 7 Klug
- 143 Klausurenkurs im Strafrecht für Examenssemester, 2-std., Sa 8—10, Hs 7 Wagner
- Öffentliches Recht:**
- 144 Übungen im Öffentlichen Recht für Anfänger (mit schriftlichen Arbeiten) (2.—5. Sem.), 2-std., Di 16—18, Hs 13 Armbruster
- 145 Übungen im Öffentlichen Recht für Fortgeschrittene (ab 4. Sem.), 2-std., Fr 17—19, Hs 16 N. N.
- 146 Kolloquium im Öffentlichen Recht für Studierende der Wirtschaftswissenschaften, 1-std., Mo 16—17, Hs 17 Armbruster
- SEMINARE**
- Rechtsgeschichte:**
- 147 Romanistisches Seminar (privatissime), 2-std., Do 18—20, Übungsraum Schwarz
- Rechtsvergleichung:**
- 148 Rechtsvergleichendes Seminar (ab 6. Sem.) (privatissime), 2-std., Do 16—18, Übungsraum Ficker, Zajtay
- Öffentliches Recht:**
- 149 Öffentlichrechtliches Seminar (privatissime), 2-std., Sa 10—12, Übungsraum Schneider
- Rechtsphilosophie:**
- 150 Rechtsphilosophisches Seminar (privatissime), 2-std., Mo 18—20, Übungsraum Klug
- Rechtssoziologie:**
- 151 Rechtssoziologisches Seminar (privatissime), 2-std., Di 18—20, Übungsraum Viehweg
- Kriminologie:**
- 152 Kriminologisches Praktikum (privatissime), 2-std., Do 16—18, Übungsraum Mergen
- 153 Kriminologisches Seminar für Mediziner und Juristen, 1-std., 14-tgl., Fr 17—19, Hs 13 Mergen, Wagner, Klug
- Arbeitsgemeinschaften:**
- Arbeitsgemeinschaft im Bürgerlichen Recht (BGB I: Allgemeiner Teil), Zeit und Ort wird noch bekanntgegeben

Arbeitsgemeinschaft im Bürgerlichen Recht (BGB II: Schuldrecht, Allgemeiner Teil), Zeit und Ort wird noch bekanntgegeben

Arbeitsgemeinschaft im Bürgerlichen Recht (BGB III: Sachenrecht), Zeit und Ort wird noch bekanntgegeben

## WIRTSCHAFTSWISSENSCHAFTEN

### VORLESUNGEN

#### Volkswirtschaft:

- |     |   |                   |
|-----|---|-------------------|
| 154 | Einführung in die Wirtschafts- und Sozialwissenschaften (auch für Juristen), 2-std., Fr 8.30–10, Hs 17                      | Welter            |
| 155 | Finanzwissenschaft I (Allgemeine Finanzwissenschaft) (auch für Juristen) (ab 6. Sem.), 3-std., Mo, Di, Mi 12–13, Hs 17      | Nöll v. d. Nahmer |
| 156 | Praktische (spezielle) Volkswirtschaftslehre (Volkswirtschaftspolitik) (ab 3. Sem.), 4-std., Do 14.30–16, Fr 10–12, Hs 17   | Bosch             |
| 157 | Konjunkturtheorie und Konjunkturpolitik (ab 2. Sem.), 2-std., Fr 14–16, Hs 10   | Recktenwald       |
| 158 | Industriepolitik (ab 3. Sem.), 2-std., Do 8.30–10, Hs 17  | Welter            |
| 159 | Agrarpolitik (ab 4. Sem.), 2-std., Mo 9–10, Fr 8–9, Hs 14   | Montaner          |
| 160 | Sozialpolitik (ab 5. Sem.), 2-std., Mo 10–11, Fr 9–10, Hs 16  | Montaner          |
| 161 | Theorie und Praxis der Volkswirtschaftlichen Gesamtrechnung (ab 2. Sem.), 2-std., Mo 14–16, Hs 7                            | Recktenwald       |
| 162 | Allgemeine Wirtschaftsgeographie, 3-std., Di 12–13, Mi 10–11, 12–13, Hs 9   | Schmid            |
| 163 | Mathematik für Volkswirte (ab 2. Sem.), 2-std., Mo 11–13, Hs 15   | Meyrich           |
| 164 | Der Weinbau, seine kulturelle und wirtschaftliche Bedeutung (mit Exkursionen) (publice et gratis), 1-std., Fr 13–14, Hs 18a | Sartorius         |

#### Betriebswirtschaft:

- |     |  |             |
|-----|--|-------------|
| 165 | Bilanzen (ab 2. Sem.), 4-std., Di, Mi 10–12, Hs 17                           | Münstermann |
| 166 | Kontenrahmen (ab 3. Sem.), 3-std., Mo, Di, Mi 9–10, Hs 17                    | Schwantag   |
| 167 | Betriebswirtschaftliche Kostenlehre II (ab 4. Sem.), 2-std., Do 10–12, Hs 17 | Münstermann |
| 168 | Investition und Finanzierung (ab 4. Sem.), 2-std., Mo 11–12, Di 14–15, Hs 17 | Schwantag   |
| 169 | Kaufmännische Buchführung I (ab 1. Sem.), 2-std., Mi 14–16, Hs 17            | Rödel       |
| 170 | Kaufmännische Buchführung II (1.–2. Sem.), 2-std., Mi 16–18, Hs 17           | Rödel       |

- 171 Finanzmathematik (ab 2. Sem.),  
3-std., Mi 12—13, Hs 7, Do 16—18, Hs 17 Meyrich
- Statistik:
- 172 Statistische Methodenlehre II, 2-std., Di 17—19, Hs 10 Koller
- 173 Bevölkerungslehre und Bevölkerungsstatistik I  
(1.—2. Sem.), 1-std., Sa 9—10, Hs 3 Below
- 174 Wirtschafts- und Sozialstatistik I (1.—2. Sem.),  
1-std., Sa 10—11, Hs 3 Below
- ÜBUNGEN
- Volkswirtschaft:
- 175 Übungen zur Allgemeinen und Speziellen Volkswirtschaftslehre (mit schriftlichen Arbeiten) (ab 4. Sem.),  
2-std., Di 15—17, Hs 7 Nöll v. d. Nahmer
- 176 Kolloquium über Probleme der Außenwirtschaft mit besonderer Berücksichtigung der supranationalen Gemeinschaften (ab 4. Sem.), 1-std., 14-tgl., Mo 17—19, Übungsraum Nöll v. d. Nahmer
- Betriebswirtschaft:
- 177 Betriebswirtschaftliche Übungen (ab 4. Sem.),  
2-std., Di 16—18, Hs 17 Schwantag
- Statistik:
- 178 Statistische Übungen II, 2-std., Fr 17—19, Aud. max. Köller
- SEMINARE
- Volkswirtschaft:
- 179 Volkswirtschaftliches Seminar (ab 6. Sem.) (privatissime),  
2-std., Do 18—20, Übungsraum Welter
- 180 Volkswirtschaftliches Seminar (ab 5. Sem.) (privatissime),  
2-std., Fr 11—13, Hs 10 Montaner
- 181 Volkswirtschaftliches Seminar (ab 5. Sem.) (privatissime),  
2-std., Fr 14—16, Übungsraum Bosch
- 182 Volkswirtschaftliches Seminar (privatissime),  
2-std., Mi 14—16, Übungsraum Recktenwald
- 183 Doktoranden-Seminar (privatissime),  
1-std., 14-tgl., Mo 11—13, Übungsraum Montaner
- Betriebswirtschaft:
- 184 Betriebswirtschaftliches Seminar (ab 6. Sem.) (privatissime),  
1-std., 14-tgl., Do 16—18, Übungsraum Münstermann
- 185 Treuhandseminar (ab 5. Sem.) (privatissime),  
1-std., 14-tgl., Mo 17—19, Übungsraum Schwantag

**Statistik:**

- 186 Statistisches Seminar (privatissime),  
2-std., Sa 11—13, Übungsraum

Below und Köller

**Arbeitsgemeinschaften:**

- 187 Volkswirtschaftliche Arbeitsgemeinschaft für Anfänger  
(ab 1. Sem.), 2-std., Do 8.30—10, Übungsraum
- 188 Betriebswirtschaftliche Arbeitsgemeinschaft für Anfänger  
(ab 1. Sem.), 2-std., Zeit u. Ort wird noch bekanntgegeben





## MEDIZINISCHE FAKULTÄT

### ALLGEMEINE MEDIZIN

- |     |   |                  |
|-----|---|------------------|
| 189 | Grundregeln und Hilfsmittel wissenschaftlichen Arbeitens (Übung für Mediziner und Zahnmediziner der klinischen Semester) (privatim), 1-std., Mi 13–14, Hs 6 (Klin.) | Heischkel-Artelt |
| 190 | Psychologie des Unbewußten (insbes. für Vorkliniker), 1-std., Do 17–18, Hs 19   | Wellek           |

### ANATOMIE

- |     |   |                       |
|-----|---|-----------------------|
| 191 | Anatomie II (Eingeweide und Gefäßsystem) (privatim), 5-std., Mo–Fr 8–9, Hs 19   | Dabelow               |
| 192 | Topographische Anatomie (privatim), 2-std., Mo, Do 12–13, Hs 19   | Dabelow               |
| 193 | Präparierkurs für Mediziner und Zahnmediziner (privatim), ganztägig, Präpariersaal, 550 Praktikantenplätze                                    | Dabelow               |
| 194 | Wissenschaftliche Arbeiten im Anatomischen Institut (unter Anleitung) (privatissime et gratis), pers. Anmeldg.                                | Dabelow               |
| 195 | Histologie (privatim), 3-std., Do 11–12, Fr 9–10, 11–12, Hs 19  | Watzka                |
| 196 | Ergänzungsvorlesung zur Organentwicklung mit Übungen (privatim), 1-std., Mi 11–12, Hs 19  | Watzka                |
| 197 | Mikrotechnischer Kurs (privatim) (beschränkte Teilnehmerzahl, pers. Anmeldung), 3-std., Do 14–16.30, Histol. Kurssaal, 300 Praktikantenplätze | Watzka                |
| 198 | Wissenschaftliche Arbeiten im Anatomischen Institut (unter Anleitung) (privatissime et gratis), pers. Anmeldg.                                | Watzka                |
| 199 | Anatomie im Röntgenbild im Anschluß an die Hauptvorlesung Anatomie II (Eingeweide und Gefäßsystem) (gratis), 1-std., Fr 10–11, Hs 19 Univ.    | Lossen, Esser, Lorenz |

## PHYSIOLOGIE

- 200 Physiologie des Menschen, Teil I (privatim),  
5-std., Mo, Di 10–12, Mi 10–11, Hs 19 Schriever
- 201 Physiologisches Kolloquium (privatim),  
1-std., Di 12–13, Hs 19 Schriever
- 202 Physiologisches Praktikum (privatim), 5-std., Di 16–19,  
Mi 16–18, in den Praktikumsräumen des Physiologischen  
Institutes, Praktikantenplätze nicht beschränkt Schriever
- 203 Arbeiten im Physiologischen Institut (gratis), ganztägig,  
Zeit nach Vereinbarung Schriever
- 204 Physiologie für Psychologen I (privatim), 2-std.,  
Zeit nach Vereinbarung, Physiol. Institut, R 60 Kreienberg
- 205 Sportphysiologie (privatim), 2-std.,  
Mi 13–15.45, Physiol. Institut, R 60 Kreienberg

## PHYSIOLOGISCHE CHEMIE

- 206 Physiologische Chemie II (privatim),  
5-std., Mo–Mi 9–10, Do 9–11, Hs 19 Lang
- 207 Physiologisch-chemisches Praktikum (privatim)  
(Zulassungsprüfung; in erster Linie für 5. und höhere  
Semester, ggf. auch für 4. Semester), 5-std.,  
a) Theoretischer Teil, Fr 13–14, Hs 19,  
b) Praktischer Teil, Mo 14–18, Kurssaal,  
50 Praktikantenplätze Lang, Siebert,  
Bäßler
- 208 Stoffwechsel-Probleme in der inneren Medizin (mit Kran-  
kendemonstrationen) (privatim), 2-std., 14-tgl., Zeit nach  
Vereinbarung, Hs 4, Kliniken Lang, Voit
- 209 Ganztägige und halbtägige wissenschaftliche Arbeiten im  
Physiologisch-chemischen Institut (privatissime et gratis),  
Zeit nach Vereinbarung Lang
- 210 Biochemie und Physiologie der Zellstrukturen (privatim),  
2-std., Di 17–19, Hs 19 Siebert
- 211 Biochemie und Physiologie der Hypophysen-Hormone  
(privatim), 1-std., Di 16–17, Kurssaal des Institutes Bäßler

## ALLGEMEINE PATHOLOGIE UND PATHOLOGISCHE ANATOMIE

- 212 Allgemeine Pathologie (privatim),  
5-std., Mo–Fr 11–12, Hs Pathologie Brecht
- 213 Pathologisch-anatomischer Demonstrationskurs, gleichzei-  
tig anatomisch-klinische Demonstrationen (privatim),  
1-std., Fr 12–13, Hs Pathologie, 60 Praktikantenplätze Brecht, Voit
- 214 Pathologisch-anatomischer Demonstrationskurs (Prakti-  
kum) (privatim), 1-std., Di 12–13, Hörsaal Pathologie,  
60 Praktikantenplätze Ruckes
- 215 Sektionskurs (Praktikum) (privatim), 6-std.,  
Mo, Mi, Fr 8–10, Hs Pathologie, 60 Praktikantenplätze Ruckes

- |     |  |                 |
|-----|--|-----------------|
| 216 | Pathologisch-histologischer Diagnosekurs für Fortgeschrittene (privatim), 2-std., Zeit nach Vereinbarung, Hs Pathologie, 48 Praktikantenplätze | Busanny-Caspari |
| 217 | Allgemeine Pathologie für Studierende der Zahnheilkunde (privatim), 4-std., Mo 16—18, Fr 8—10, Hs Pathologie                                   | Fassbender      |
| 218 | Pathologisch-histologischer Kurs für Studierende der Zahnheilkunde (Praktikum) (privatim), 2-std., Mi 14—15.30, Hs Pathologie                  | Fassbender      |
| 219 | Allgemeine Pathologie im Röntgenbild (für ältere klinische Semester) (privatim), 1-std., Hs Röntgen- u. Strahleninst.                          | Bredt, Lossen   |
| 220 | Pathologisch-histologischer Kurs (Praktikum) (privatim), 4-std., Di, Fr 15.30—17, Hs Pathologie, 48 Praktikantenpl.                            | Busanny-Caspari |

#### HYGIENE UND BAKTERIOLOGIE

- |     |   |                   |
|-----|---|-------------------|
| 221 | Hygiene II (privatim), 3-std., Di, Mi, Do 16—17, Hs 12  | Kliewe            |
| 222 | Bakteriologisch-serologischer Kurs (privatim), 4-std., Di, Do 17—19, Hs 12, 60 Praktikantenplätze   | Kliewe, Gillissen |
| 223 | Schutzimpfung (einschl. Pockenschutzimpfung) (privatim), 1-std., Mo 15—16, Hs 3   | Gillissen         |
| 224 | Sulfonamide und Antibiotika in bakteriologischer Sicht (privatim), 1-std., Di 15—16, Hs Pathologie  | Gillissen         |
| 225 | Gesundheitsfürsorge (privatim), 1-std., Mo 16—17, Hs 3  | Gillissen         |
| 226 | Hygiene und Bakteriologie für Pharmazeuten mit Übungen (privatim), 2-std., Mi 17.30—19, Hs 12, 60 Praktikantenplätze  | Lammers           |
| 227 | Ausgewählte Kapitel für Parasitologie (privatim), 1-std., Di 10—11, Hs 3  | v. Wasielewski    |
| 228 | Hygiene der Leibesübungen, einschl. Schulhygiene (privatim), 1-std., Di 12—13, Hs 12  | Carlson           |
| 229 | Arbeitsmedizin (einschl. Berufskrankheiten) und soziale Hygiene, mit Lichtbildern und Begutachtungsübungen. Pflichtvorlesung für das 8.—10. Semester (privatim), 2-std., Mo 13.45—15.15, Hs 6 | Weichardt         |
| 230 | Klinische Statistik II (privatim), 2-std., Do 17—19, Hs Röntgen- und Strahleninstitut   | Koller            |

#### PHARMAKOLOGIE UND TOXIKOLOGIE

- |     |  |                      |
|-----|--|----------------------|
| 231 | Pharmakologie I und Toxikologie (privatim), 4-std., Di, Fr 14—15, Do 14 s.t.—15.30, Hs 12,I              | Kuschinsky           |
| 232 | Pharmakologisches Seminar für Examenskandidaten (privatissime), 1-std., Do 11—12, Hs 12,I                | Kuschinsky           |
| 233 | Arbeiten im Pharmakologischen Labor (privatissime et gratis), ganztägig, Zeit nach Vereinbarung, Hs 12,I | Kuschinsky           |
| 234 | Kolloquium der Arzneitherapie (privatissime et gratis), Zeit und Ort nach Vereinbarung                   | Kuschinsky, Duesberg |

- |     |   |                               |
|-----|---|-------------------------------|
| 235 | Pharmakologisches Praktikum (privatissime),<br>4-std., Mo 15.45—18.45, Hs 12,I.   | Kuschinsky mit<br>Assistenten |
| 236 | Arzneiverordnungen mit praktischen Übungen im Rezep-<br>tieren (privatim), 2-std., Di, Fr 15—16, Hs 12,I,<br>100 Praktikantenplätze | N. N.                         |
| 237 | Pharmakologie für Pharmazeuten und Chemiker II<br>(privatim), 2-std., Mi 17—19, Hs 18 Univ.   | Lüllmann                      |
| 238 | Gewerbetoxikologie I, Anorganische Produkte (mit Be-<br>triebsbesichtigung) (privatissime et gratis),<br>1-std., Fr 17—18, Hs 4     | Oettel                        |

#### GERICHTSMEDIZIN

- |     |   |                         |
|-----|---|-------------------------|
| 239 | Gerichtliche Medizin einschl. Verkehrsmedizin für Medi-<br>ziner (privatim), 3-std., Mo 15—16, Mi 15—17,<br>Hs Pathologie | Wagner                  |
| 240 | Gerichtliche Medizin für Juristen I. Teil (privatim),<br>1-std., Fr 10—11, Hs 9 Univ.                                     | Wagner                  |
| 241 | Kriminol. Seminar für Mediziner und Juristen,<br>2-std., 14-tgl., Fr 17—19, Hs 13 Univ.                                   | Wagner, Klug,<br>Mergen |

#### GESCHICHTE DER MEDIZIN

- |     |   |                  |
|-----|---|------------------|
| 242 | Geschichte der Medizin (privatim),<br>2-std., Mo 10—11, Di 15—16, Hs 6 (Klin.)  | Heischkel-Artelt |
| 243 | Einführung in die Literatur und Methode der Medizin-<br>geschichte (Übung für Anfänger) (privatim),<br>1-std., nach Vereinbarung, im Medizinhistorischen Institut | Heischkel-Artelt |

#### INNERE MEDIZIN

- |     |  |             |
|-----|--|-------------|
| 244 | Medizinische Klinik (privatim), 5-std., Mo—Fr 9—10, Hs 4   | Voit        |
| 245 | Stoffwechselprobleme in der inneren Medizin (mit Kran-<br>kendemonstrationen) (privatim), 1-std., 14-tgl., Zeit nach<br>Vereinbarung, Hs 4 | Voit, Lang  |
| 246 | Klinisch-pathologische Besprechungen (privatim),<br>1-std., Fr 12—13, Hs Pathologie  | Voit, Bredt |
| 247 | Klinische Visite (privatim), 1-std., Mi 11—12<br>(oder nach Vereinbarung), Hs 4  | Gros        |
| 248 | Einführung in die innere Medizin mit Krankendemon-<br>strationen (Med. Propädeutik) (privatim),<br>2-std., Mo, Fr 15—16, Hs 4              | Gros        |
| 249 | Kurs der Perkussion und Auskultation für Anfänger<br>(privatim), 2-std., Do 14—16, Hs 4  | Gros        |
| 250 | Endokrinologie (privatim), 1-std.,<br>Zeit nach Vereinbarung, Hs 3   | Overzier    |
| 251 | Das internistische Gutachten (privatim),<br>1-std., Zeit nach Vereinbarung, Hs 3   | Overzier    |

252	Innere Medizin für Zahnmediziner (privatim), 2-std., Do 12 s.t.—13.30, Hs 3	Overzier
253	Allgemeine Therapie innerer Krankheiten (für Examenssemester) (privatim), 1-std., Do 17—18, Hs 3 oder nach Vereinbarung	Knick
254	Verdauungs- u. Stoffwechselkrankheiten (mit besonderer Berücksichtigung des Diabetes mellitus) (privatim), 1-std., Zeit nach Vereinbarung, Hs 3	Knick
255	Kurs der diagnostischen und therapeutischen Eingriffe in der inneren Medizin (privatim), 1-std., Zeit nach Vereinbarung, Hs 3	Knick
256	Kurs der Perkussion und Auskultation für Fortgeschrittene (privatim), 2-std., Mi 14—16, Hs 3	Seckfort
257	Die Ernährung des gesunden und kranken Menschen (privatim), 1-std., Fr 16—17, Hs 4	Seckfort.
258	Differentialdiagnose innerer Krankheiten für ältere Semester (privatim), 2-std., Zeit und Ort nach Vereinbarung	Bopp
259	Innere Krankheiten durch allergische Vorgänge (privatim), 1-std., Zeit und Ort nach Vereinbarung	Tilling
260	Klinik und Therapie wichtiger Infektionskrankheiten (privatim), 1-std., Fr 16—17, Hs 3	Tilling
261	Natüremäßige Heilmethoden (Naturheilkunde I) (privatim), 1-std., Mo 13—14, Hs 4	Komant
262	Medizinische Poliklinik (privatim), 4-std., Mo, Di, Do, Fr 11—12, Hs 4	Duesberg
263	Kolloquium der Arzneitherapie (privatissime et gratis), 2-std., Zeit und Ort nach Vereinbarung	Duesberg, Kuschinsky
264	Pathologische Physiologie (privatim), 2-std., Mi 11—12, Fr 11—12, Klinikerhaus	Kleinschmidt
265	Diagnostisch-therapeutisches Kolloquium innerer Krankheiten (privatim), 1-std., Mi 15—16, Klinikerhaus	Kleinschmidt
266	Ausgewählte Kapitel der inneren Medizin und Röntgen-diagnostik (privatim), 1-std., Mi 12—13, Hs Röntgen- und Strahleninstitut	Kleinschmidt und Esser
267	Klinik und Pathologie der Nierenkrankheiten (privatim), 1-std., Zeit und Ort nach Vereinbarung	Kleinschmidt
268	Klinische Elektrocardiographie (privatim), 1-std., Zeit und Ort nach Vereinbarung	Spitzbarth
269	Klinik der Herz- und Kreislaufkrankheiten (privatim), 1-std., Zeit und Ort nach Vereinbarung	Spitzbarth
270	Klinische Chemie des Stoffwechsels (privatim), 1-std., Zeit und Ort nach Vereinbarung	Merten
271	Klinische Enzymologie (privatim), 1-std., Zeit und Ort nach Vereinbarung	Merten

- 272 Einführung in die hämatologische Diagnostik (privatim),  
1-std., Zeit und Ort nach Vereinbarung Friederici
- 273 Aufbau und Umsatz normaler und pathologischer Proteine  
in klinischer Sicht (privatim), 1-std., Zeit und Ort nach  
Vereinbarung Mohring

#### CHIRURGIE

- 274 Chirurgische Klinik (privatim), 5-std., Mo—Fr 8—9, Hs 6 Brandt
- 275 Unfallheilkunde II, unter besonderer Berücksichtigung der  
Frakturen und Luxationen (privatim), 2-std.,  
Sa 10.30—12, Hs 6 Burckhart
- 276 Chirurgisches Kolloquium (privatim), 2-std., Mi 9—11,  
Ort nach Vereinbarung Burckhart
- 277 Chirurgische Poliklinik (privatim), 2-std., Sa 9—10.30,  
Hs 6 Schega
- 278 Verbandkurs (privatim), 1-std., nach Vereinbarung, Hs 6 Schega
- 279 Chirurgie der krankhaften Prozesse des zentralen und  
peripheren Nervensystems (privatim), 1-std., Sa 8—9, Hs 6 Schürmann
- 280 Neurochirurgische Operationen (privatim), 1-std., nach  
Vereinbarung Schürmann
- 281 Einführung in die Urologie (privatim), 1-std., Zeit nach  
Vereinbarung, Hs 6 Brandt mit Ass.  
Dr. Baumbusch
- 282 Orthopädische Klinik (privatim),  
2-std., Mi 10—11.30, Hs 6 Brandt mit Ass.  
Dr. Heinemann
- 283 Ausgewählte Kapitel aus der Chirurgie (privatim),  
1-std., Mi 16—17, Hs 6 Jaeger
- 284 Gemeinsame Arbeitsgebiete der Chirurgie und der Kinder-  
heilkunde, mit besonderer Berücksichtigung der Indika-  
tionsstellungen (privatim), 2-std., 14-tgl.,  
Mo nach Vereinbarung Wojta,  
Friederiszick
- 285 Ausgewählte Kapitel aus der septischen Chirurgie  
(privatissime et gratis), 1-std., Zeit und Ort nach Ver-  
einbarung Beyer
- 286 Kolloquium über anaesthesiologische Fragen für Fort-  
geschrittene (gratis), 2-std., Di 17—19, Hs 6 Frey
- 287 Wiederbelebung und erste Hilfe (publice et gratis),  
2-std., Mi 17—19, Hs 6 Frey

#### GEBURTSHILFE UND GYNÄKOLOGIE

- 288 Geburtshilflich-gynäkologische Klinik (privatim),  
5-std., Mo, Di, Do, Fr 8—9, Mi 10—11, Hs 24 Schwalm
- 289 Einführung in die Geburtshilfe und Gynäkologie  
(Propädeutik) (privatim), 4-std., Mo, Do, Fr 12—13,  
Di 10—11, Hs 24 Cretius
- 290 Geburtshilflich-gynäkologischer Untersuchungskurs  
(privatim), 2-std., Kurs I Mi 16—18, Hs 24,  
12 Praktikantenplätze Friedberg

- 291 Kurs II Sa 9—11, Stadtkrankenhaus Worms, Frauenklinik, 12 Praktikantenplätze Dörr
- 292 Kurs III Mi 16—18 Marienkrankenhaus Ludwigshafen Frauenklinik, 10 Praktikantenplätze Michels
- 293 Geburtshilflicher Operationskurs am Phantom und klinische Visite (privatim), 2-std., nach Vereinbarung, Hs 24, 20 Praktikantenplätze Stark
- 294 Gynäkologische Urologie mit Demonstrationen (privatim), 1-std., Fr 11—12, Hs 24 Dörr
- 295 Differential-Diagnose gynäkologischer Krankheiten (privatim), 1-std., 14-tgl., Sa 8—10, Hs 24 Langreder
- 296 Geburtshilflich-gynäkologisches Seminar (gratis), 2-std., 14-tgl., nach Vereinbarung, Hs 24 Friedberg
- 297 Gynäkologie und Geburtshilfe des praktischen Arztes (privatim), 2-std., nach Vereinbarung, Hs 24 Michels

#### KINDERHEILKUNDE

- 298 Kinderklinik (privatim), 4-std., Di—Fr 9—10, Hs 6 Köttgen
- 299 Kinderärztliches Kolloquium (privatim), 1-std., Mi 11—12, Hs 18 Köttgen
- 300 Diagnostisch-therapeutischer Kurs in der Kinderheilkunde (privatissime et gratis), 1-std., Do 16—17, Kinderklinik Köttgen
- 301 Ernährung und Ernährungsstörungen bei Säuglingen und Kleinkindern (privatim), 1-std., Mo 9—10, Hs 6 Friederiszick
- 302 Therapie bei Kinderkrankheiten (privatim), 1-std., Di 11—12, Hs 6 Friederiszick
- 303 Klinische Visite (privatim), 1-std., Di 18—19, Kinderklinik Friederiszick, Graser
- 304 Einführung in die Kinderheilkunde (privatim), 1-std., Mo 17—18, Hs 4 Graser
- 305 Pathologische Physiologie des Kindesalters (privatim), 1-std., Di 12—13, Hs 6 Graser
- 306 Ursachen und Behandlung praktisch wichtiger Krankheiten des Kindesalters (privatim), 1-std., Mo oder Fr nach Vereinbarung Menger
- 307 Saisonkrankheiten und Meteoropathologie (privatim), 1-std., Mo oder Fr nach Vereinbarung Menger
- 308 Demonstrationen aus der Röntgendiagnostik des Kindesalters (privatim), 1-std., Do 17—18, Kinderklinik Hartung
- 309 Soziale und praeventive Fragen aus der Pädiatrie (privatim), 1-std., Zeit und Ort nach Vereinbarung Hartung

#### PSYCHIATRIE UND NEUROLOGIE

- 310 Psychiatrische und Nervenklinik (privatim), 4-std., Di, Do, Fr 10—11, Mi 8—9, Hs 4 Kranz

- |                                  |  |  |
|----------------------------------|--|--|
| 311                              | Klinische Visite, neurologischer Teil (privatim),<br>1-std., 14-tgl., Di 16—18, Nervenkllinik  | Kranz  |
| 312                              | Klinische Visite, psychiatrischer Teil (privatim),<br>1-std., 14-tgl., Di 16—18, Nervenkllinik   | Kranz mit Ass.<br>Dr. Janzarik                                 |
| 313                              | Psychiatrische Propädeutik (privatim),<br>1-std., Mo 17—18, Hs 6   | Kranz mit Ass.<br>Dr. Janzarik                                 |
| 314                              | Gerichtliche Psychiatrie mit Demonstrationen<br>(für Mediziner und Juristen) (privatim),<br>1-std., Mo 16—17, Hs 6   | Kranz  |
| 315                              | Einführung in die Neurologie (privatim),<br>1-std., Mo 10—11, Hs 4   | Schiffer   |
| 316                              | Neurologischer Untersuchungskurs (privatim),<br>1-std., Di 15—16, Hs 4   | Schiffer   |
| 317                              | Die Konstitutionsforschung in der Neurologie und<br>Psychiatrie (privatim), 1-std., Mo 15—16, Hs 6   | Schiffer   |
| 318                              | Psychosomatische Poliklinik (privatim),<br>1-std., Mi 12—13, Nervenkllinik   | Bilz   |
| 319                              | Abnorme Persönlichkeiten (mit Krankenvorstellungen)<br>für Mediziner und Psychologen (privatim),<br>1-std., Di 16—17, Hs 6   | Petrlowitsch   |
| 320                              | Medizinische Psychologie für Kliniker (privatim),<br>1-std., Fr 16—17, Hs 4  | Petrlowitsch   |
| 321                              | Kolloquium über biologische, medizinische, psychologische,<br>soziologische und anthropologische Grundlagen der Sprache<br>(für Fortgeschrittene) 1-std., 14-tgl., Di 19.30—21.15,<br>R 125 (kl. Kurssaal) Univ. | Bilz, Mislin,<br>Mühlmann, Porzig,<br>Schwidetzky,<br>Wellek   |
| 322                              | Naturwissenschaftlich-philosophisches Kolloquium<br>(publice et gratis), 1-std., 14-tgl., Mi 17—19, Hs 13 Univ.  | Bechert, Furch,<br>Holzamer, Klug,<br>Kranz, Porzig,<br>Schulz |
| AUGENHEILKUNDE                   |  |  |
| 323                              | Klinik der Augenkrankheiten (privatim),<br>2-std., Di, Fr 12—13, Hs Augenklinik  | Herzau   |
| 324                              | Untersuchungsmethoden des Auges und Augenspiegelkurs<br>(privatim), 2-std., Mi, Do 12—13, Hs Augenklinik,<br>50 Praktikantenplätze   | Oppel  |
| 325                              | Augenärztliches Kolloquium (privatim),<br>1-std., nach Vereinbarung, Hs Augenklinik  | Herzau mit<br>Oberarzt<br>Dr. Lemmingson                       |
| 326                              | Ausgewählte Kapitel aus der Augenheilkunde (privatim),<br>1-std., Mi 8—9, Hs Augenklinik   | F. Wagner  |
| HAUT- UND GESCHLECHTSKRANKHEITEN |  |  |
| 327                              | Wesen, Gefahren, Erkennung, Behandlung und Verhütung<br>der Geschlechtskrankheiten (mit Lichtbilddemonstrationen)<br>(publice et gratis), 2-std., an zwei Abenden zu noch zu<br>bestimmender Zeit, Hs Univ.      | Keining  |



- |     |   |             |
|-----|---|-------------|
| 328 | Klinik und Poliklinik der Haut- und Geschlechtskrankheiten (privatim), 3-std., Mo, Mi 12—13, Mi 14—15, Hs Röntgen- und Strahleninstitut | Keining     |
| 329 | Gewerbedermatosen und ihre Beurteilung (gratis), 1-std., Zeit und Ort nach Vereinbarung   | Schmidt     |
| 330 | Haut- und Geschlechtskrankheiten (für Zahnmediziner) (privatim), 3-std., Mo 18—19, Do 16—17.30, Hs 6                                    | Braun-Falco |
| 331 | Einführung in dermatovenerologische Diagnostik und Therapie (Propädeutik) (privatim), 2-std., Di, Fr 12—13, Hs 4                        | Weber       |
| 332 | Behandlung der Hautkrankheiten unter Einschluß der Strahlentherapie (privatim), 1-std., Zeit und Ort nach Vereinbarung                  | Schmidt     |
| 333 | Dermatologisches Kolloquium (nur für höhere Semester) (privatissime), 1-std., Zeit und Ort nach Vereinbarung                            | Weber       |
| 334 | Ausgewählte Kapitel aus der Histologie der Hautkrankheiten (privatim), 1-std., Zeit und Ort nach Vereinbarung                           | Braun-Falco |

#### HALS-, NASEN- UND OHRENHEILKUNDE

- |     |   |           |
|-----|---|-----------|
| 335 | Klinik und Poliklinik der Krankheiten des Ohres und der oberen Luft- und Speisewege (privatim), 4-std., Mo, Di, Do, Fr 10—11, Hs HNO-Klinik                             | Leicher   |
| 336 | Klinische Visite (privatim), 1-std., 14-tgl., Sa 8—10, HNO-Klinik, 8. Stock   | Leicher   |
| 337 | Hals-nasen-ohrenärztliche Operationen (einschl. plastische und rekonstruktive Chirurgie des Gesichts) (privatim), 2-std., Do 16—18 od. nach Vereinbarung, Hs HNO-Klinik | Becker    |
| 338 | Untersuchungsmethoden des Ohres und der oberen Luft- und Speisewege (Ohrenspiegelkurs) (privatim), 2-std., Mo 17—18.30, Hs HNO-Klinik, 40 Praktikantenplätze            | Matzker   |
| 339 | Untersuchungsmethoden des Ohres und der oberen Luft- und Speisewege (Ohrenspiegelkurs) (privatim), 2-std., Di 17—18.30, Hs HNO-Klinik, 40 Praktikantenplätze            | Becker    |
| 340 | Die Hals-Nasen-Ohrenkrankheiten im Kindesalter (privatim), 1-std., Zeit nach Vereinbarung, Hs HNO-Klinik  | Biesalski |
| 341 | Beziehungen der Hals-, Nasen- und Ohrenheilkunde zur Zahnheilkunde (privatim), 2-std., Zeit nach Vereinbarung   | Biesalski |
| 342 | Stimm- und Sprachheilkunde (privatim), 1-std., Zeit nach Vereinbarung, Hs HNO-Klinik  | Matzker   |
| 343 | Funktionsprüfungen im Hals-Nasen-Ohrengebiet (privatim), 1-std., Zeit nach Vereinbarung, Hs HNO-Klinik  | Timm      |
| 344 | Hals-Nasen-Ohrenkrankheiten und endoskopische Untersuchungsmethoden (privatim), 1-std., Zeit nach Vereinbarung, Hs HNO-Klinik   | Theissing |
| 345 | Ausgewählte Kapitel aus der Hals-Nasen-Ohrenheilkunde (Repetitorium für Examenskandidaten) (privatim), 1-std., Mi 12—13, oder nach Vereinbarung, Hs HNO-Klinik          | Wüst      |

## MEDIZINISCHE STRAHLENHEILKUNDE

- |     |  |                           |
|-----|--|---------------------------|
| 346 | Anatomie im Röntgenbild im Anschluß an die Hauptvorlesung Anatomie II (Eingeweide und Gefäßsystem) (gratis), 1-std., Fr 10—11, Hs 19 Univ.                                       | Lossen, Esser,<br>Lorenz  |
| 347 | Allgemeine Pathologie im Röntgenbild (für ältere klinische Semester) (privatim), 1-std., nach Vereinbarung, Hs Röntgen- und Strahleninstitut                                     | Lossen, Bredt             |
| 348 | Medizinische Strahlenkunde I, Allgemeine Radiologie (privatim), 2-std., Mo 8 s.t.—9.15, Hs Röntgen- und Strahleninstitut   | Lossen                    |
| 349 | Röntgendiagnostisches Praktikum (Röntgendurchleuchtung mit praktischen Übungen) (privatim), 1-std., nachmittags, Zeit und Ort nach Vereinbarung                                  | Lossen, Esser             |
| 350 | Einführung in die Röntgendiagnostik (Propädeutik) (privatim), 1-std., Di 12—13, Hs Röntgen- u. Strahleninst.   | Esser                     |
| 351 | Strahlenkundliches Kolloquium zur Vorbereitung für die ärztliche Praxis (Röntgendiagnostik und Strahlenheilkunde) (privatim), 1-std., Do 10—11, Hs Röntgen- und Strahleninstitut | Esser, Lorenz             |
| 352 | Ausgewählte Kapitel der inneren Medizin und Röntgendiagnostik (privatim), 1-std., Mi 12—13, Hs Röntgen- und Strahleninstitut   | Esser,<br>Kleinschmidt    |
| 353 | Einführung in die Strahlenbehandlung der Geschwülste (privatim), 1-std., Mo 17—18, Hs Röntgen- und Strahleninstitut  | Lossen, Lorenz            |
| 354 | Arbeiten in der strahlenexperimentellen Abteilung des Universitäts-Röntgen- und Strahleninstituts (gratis), ganz- und halbtägig nach Vereinbarung                                | Lossen, Jaeger,<br>Lorenz |

## ZAHN-, MUND- UND KIEFERKRANKHEITEN

Sämtliche Vorlesungen finden in der Klinik und Poliklinik für Zahn-, Mund- und Kieferkrankheiten statt, mit Ausnahme des Zahnärztlichen Kolloquiums Mi 16—19 im Auditorium maximum der Universität.

- |     |   |          |
|-----|---|----------|
| 355 | Klinik und Poliklinik für Zahn-, Mund- und Kieferkrankheiten (privatim), 4-std., Di, Do 9—11                  | Herrmann |
| 356 | Spezielle Pathologie und Therapie der Zahn-, Mund- und Kieferkrankheiten, Teil II (privatim), 2-std., Mi 9—11 | Herrmann |
| 357 | Pathologisch-histologischer Kursus (privatim), 1-std., Fr 10—11, 36 Praktikantenplätze                        | Herrmann |
| 358 | Zahnärztliches Kolloquium (gratis), 3-std., Mi ab 16, Aud. max.   | Herrmann |
| 359 | Operationskurs für Anfänger (privatim), 2-std., Fr 10—11, 18 Praktikantenplätze                               | Haym     |
| 360 | Operationskurs für Fortgeschrittene (privatim), 2-std., Mo 10—12, 18 Praktikantenplätze                       | Haym     |

361	Spezielle Zahn-, Mund- und Kieferchirurgie, Teil II (privatim), 1-std., Mo 12—13	Haym
362	Einführung in die Zahnheilkunde (privatim) (nur für Kliniker), 1-std., Mi 12—13	Riethe
363	Röntgenkursus (privatim), 1-std., Di 12—13	Riethe
364	Zahnärztl. Prothetik, Teil 2 (privatim), 3-std., Di, Mi, Do 8—9	Jung
365	Frakturen der Zähne und Kiefer (privatim), 1-std., Fr 8—9	Jung
366	1. Klinisch-prothetischer Kursus mit Demonstrationen (privatim), halbtägig, 18 Praktikantenplätze	Jung
367	2. Klinisch-prothetischer Kursus mit Demonstrationen (privatim), halbtägig, 18 Praktikantenplätze	Jung
368	Zahnersatzkunde für Vorkliniker, Teil 2 (privatim), 2-std., Di, Do 9—10	Jung
369	1. Technisch-propädeutischer Kursus mit Demonstrationen (privatim), halbtägig, 25 Praktikantenplätze	Jung mit Ass. Dr. Hupfauf
370	2. Technisch-propädeutischer Kursus mit Demonstrationen (privatim), halbtägig, 25 Praktikantenplätze	Jung
371	1. Phantomkursus der Zahnersatzkunde mit Demonstrationen (privatim), halbtägig, 25 Praktikantenplätze	Jung
372	2. Phantomkursus der Zahnersatzkunde mit Demonstrationen (privatim), halbtägig, 25 Praktikantenplätze	Jung mit Ass. Dr. Hupfauf
373	Einführung in die Kieferorthopädie (privatim), 1-std., Fr 9—10	Jung
374	Kieferorthopädie, Teil II (privatim), 1-std., Mo 8—9	Jung m. Oberarzt Dr. Nawrath
375	Kieferorthopädisch-technischer Kursus mit Demonstrationen (privatim), 4-std., Mo 9—13, 25 Praktikantenplätze	Jung m. Oberarzt Dr. Nawrath
376	Klinisch-kieferorthopädischer Kursus mit Demonstrationen (privatim), 4-std., Mo, Do 14.30—16, 18 Praktikantenplätze	Jung m. Oberarzt Dr. Nawrath
377	Zahnerhaltungskunde I für Kliniker (privatim), 2-std., Mi, Do 11—12	Kluczka
378	Kursus und Poliklinik der Zahnerhaltungskunde I (privatim), ganztägig, Mo, Fr 8.30—12.30 und 14.30—17, Demonstrationen Mi 12—13, 18 Praktikantenplätze	Kluczka
379	Kursus und Poliklinik der Zahnerhaltungskunde II (privatim), ganztägig Mo—Fr 8.30—12.30 und 14.30—17, Demonstrationen Fr 12—13, 18 Praktikantenplätze	Kluczka
380	Klinik und Poliklinik der Parodontopathien (privatim), 2-std., 10—12 Vorlesung: Diagnostik der Parodontopathien, Fr 9—10 Kursus: Therapie der Parodontopathien (mit Demonstrationen)	Kluczka

- |     |  |          |
|-----|--|----------|
| 381 | Kolloquium über ausgewählte Kapitel der konservierenden Zahnheilkunde (nur für Examenssemester) (privatim), 1-std., Di 11—12 | Kluczka  |
| 382 | Phantomkursus der Zahnerhaltungskunde (privatim), 20-std., Zeit nach Vereinbarung, 25 Praktikantenplätze                     | Riethe   |
| 383 | Keramikkursus mit Demonstrationen (privatim), 2-std., Di 15—17   | Riethe   |
| 384 | Erkrankung des Zahnes- und des Zahnhalteapparates (für Mediziner) (privatim), 1-std., Do 12—13                               | Hattemer |
| 385 | Poliklinik für Zahn-, Mund- und Kieferkrankheiten mit praktischen Übungen (für Mediziner) (privatim), 1-std., Do 11—12       | Hattemer |
| 386 | Berufskunde für Zahnärzte (privatim), 1-std., Mi 14—15   | Hattemer |
| 387 | Zur Prophylaxe der Zahnhartsubstanzerkrankungen (privatim), 1-std., Fr 11—12   | Rozeik   |



## PHILOSOPHISCHE FAKULTÄT

### PHILOSOPHIE

#### Vorlesungen:

- |     |  |             |
|-----|--|-------------|
| 388 | Philosophie der Spätantike, 1-std., Do 9–10, Hs 7  | v. Rintelen |
| 389 | Geschichte der frühchristlichen und mittelalterlichen Philosophie, 3-std., Di, Do, Fr 12–13, Hs 7                            | v. Rintelen |
| 390 | Rationalismus und Empirismus im 17./18. Jahrhundert, 3-std., Mo, Di, Mi 10–11, Hs 7  | Funke       |
| 391 | Moderne Philosophie und Zeitgeschichte, von 1900 bis zur Gegenwart (Studium generale), 1-std., Mi 12–13, Aud. max.           | Holzamer    |
| 392 | Ontologie der Gegenwart (Nic. Hartmann, Heidegger), 2-std., Di, Fr 9–10, Hs 12   | Stallmach   |
| 393 | Logik und Erkenntnistheorie, 4-std., Mo, Di, Do, Fr 8–9, Aud. max.   | Holzamer    |
| 394 | Verstehen, Auslegen, Deuten in den Geisteswissenschaften, 2-std., Di, Mi 16–17, Hs 10  | Funke       |
| 395 | Einführung in die Philosophie und die philosophischen Grundbegriffe, 3-std., Mo 11–12, Hs 8, Di 11–12, Hs 7, Mi 12–13, Hs 16 | Diemer      |
| 396 | Mensch, Gesellschaft, Kultur. Grundlagen der Sozialphilosophie, 2-std., Mo, Di 9–10, Hs 7                                    | Diemer      |
| 397 | Einführung in die Geschichte und Probleme der philosophischen Aesthetik, 2-std., Mi 8–10, Hs 5                               | Diemer      |
| 398 | Musikästhetik, 1-std., Fr 11–12, Musiksaal   | Wellek      |

#### Seminare und Übungen:

##### Proseminare:

- |     |   |                                    |
|-----|---|------------------------------------|
| 399 | Zur Vorlesung: Geschichte der frühchristlichen und mittelalterlichen Philosophie, 1-std., Do 11–12, R 143 | v. Rintelen mit<br>Ass. Dr. Wisser |
|-----|---|------------------------------------|

- 400 Einführung in die philosophischen Grundbegriffe an Hand der Philosophie von Spinoza, 2-std., Di 13—15 Diemer
- Seminare:
- 401 Leibnizens Idealismus, 2-std., Di 14—16, R 143 Funke
- 402 Heideggers „Sein u. Zeit“, 2-std., Do 18.05—19.30, R 142 Holzamer, Stallmach
- Oberseminare:
- 403 Die Wertproblematik bei Nicolai Hartmann, 1-std., Di 11—12, R 143 v. Rintelen
- 404 Zur Theorie der Hermeneutik, 2-std., Mi 14—16, R 143 Funke
- 405 Hegels „Wissenschaft der Logik“, 2-std., Mo 18.05—19.30, R 142 Stallmach
- 406 Aesthetische Theorien der Vergangenheit und Gegenwart, Zeit nach Vereinbarung, R 143 Diemer
- 407 Naturwissenschaftlich-philosophisches Kolloquium (publice et gratis), 1-std., 14-tgl., Mi 17—19, Hs 13 Bechert, Furch, Holzamer, Klug, Kranz, Porzig, Schulz
- 408 Kolloquium des Studium generale, 14-tgl., Mi 17—19, Hs 13 H. Müller, P. Schneider.

## PSYCHOLOGIE

### Vorlesungen:

- 409 Einführung in die Charakterkunde (auch für Heilpädagogen), 2-std., Di, Fr 10—11, Hs 8 Wellek
- 410 Psychologie des Unbewußten (insbesondere für Mediziner, auch für Heilpädagogen), 1-std., Do 17—18, Hs 19 Wellek
- 411 Religionspsychologie, 1-std., Mi 14—15, Hs 9 Sacherl
- 412 Einführung in die Psychoanalyse II, 1-std., Fr 18—19, Hs 10 Görres
- 413 Abnorme Persönlichkeiten (mit Krankenvorstellungen) für Mediziner und Psychologen (privatim), 1-std., Di 16—17, Hs 6 (Klinik) Petrilowitsch

### Übungen:

- 414 Hauptströmungen der Psychologie der Gegenwart (auch für Heilpädagogen), 2-std., Di 12 s.t.—13.30, Hs 1 Wellek
- 415 Praktikum zur experimentellen Psychologie, 3-std., Do 10—13, R 137 Wellek mit Ass. Dr. Ewert u. Dr. Wendt
- 416 Praktikum zur experimentellen Diagnostik (Intelligenzuntersuchungen), 2-std., Di 15—17, R 137 Wellek mit Ass. Dr. Ewert

- |     |  |   |
|-----|--|---|
| 417 | Praktikum zur Jugendpsychologie und Erziehungsberatung (nur für Vorgerückte),<br>1½-std., 14-tgl., Mi 15—18, R 137 u. 138  | Wellek m. Ass.  |
| 418 | Psychologische Untersuchungen an Hilfsschülern (für Heilpädagogen), 2-std., Mi 10—12, Schönborner Hof  | Wellek mit<br>Ass. Dr. Ewert                                |
| 419 | Übungen zur Pädagogischen Psychologie,<br>2-std., Do 15—17, Hs 5   | Engel   |
| 420 | Graphologische Übungen (Oberkurs),<br>2-std., Mo 11—13, Hs 4   | Knobloch  |
| 421 | Religionspsychologische Übungen,<br>2-std., Mi 11—13, R 137  | Sacherl   |
| 422 | Freuds „Psychopathologie des Alltagslebens“,<br>2-std., Fr 19.45—21.15, R 137  | Görres  |
| 423 | Übungen zur psychologischen Statistik II,<br>2-std., Do 15—17, R 137   | Wellek m.<br>Ass. Dr. Wendt                                 |
| 424 | Übungen zur Denkpsychologie: Denken und Sprechen,<br>2-std., Mo 15—17, R 137   | Wellek m. Ass.  |
| 425 | Psychologisches Kolloquium (für Vorgerückte)<br>(privatissime et gratis), 1-std., 14-tgl., Mi 15—17, R 137   | Wellek, Görres,<br>Sacherl                                  |
| 426 | Physiologie für Psychologen I (Sinnesphysiologie),<br>2-std., Zeit nach Vereinbarung, Physiol. Institut, R 60  | Kreienberg  |
| 427 | Kolloquium über biologische, psychologische, medizinische,<br>soziologische u. anthropologische Grundlagen der Sprache<br>(für Fortgeschrittene), 1-std., 14-tgl., Di 19.30—21.15,<br>Kl. Kurssaal d. Zoologischen Instituts | Wellek, Mühlmann,<br>Bilz,<br>Mislin Porzig,<br>Schwidetzky |

## PÄDAGOGIK

### Vorlesungen:

- |     |   |          |
|-----|---|----------|
| 428 | Geschichte der deutschen Universität in der Neuzeit<br>(publice), 2-std., Mo 16—17, Di 15—16, Hs 13                                     | Ballauff |
| 429 | Fürsorge und Erziehung. Zur Geschichte der Heilpädagogik<br>und ihrer Institutionen (auch für Heilpädagogen),<br>1-std., Mo 12—13, Hs 8 | Holzamer |
| 430 | Pestalozzi und Herbart (für Heilpädagogen) (privatissime),<br>1-std., Mi 9—10, Pädagog. Seminar im Schönborner Hof                      | Ballauff |
| 431 | Beruf und Berufung des Lehrers an höheren Schulen<br>(zugleich Einführung in das Schulpraktikum),<br>1-std., Mo 12—13, Hs 12            | Haccius  |

### Seminare und Übungen:

#### Proseminare:

- |     |  |                                   |
|-----|--|-----------------------------------|
| 432 | Der Wettstreit als pädagogisches Prinzip (auch für Heilpädagogen) (publice), 2-std., Do 18—20, Hs 15 | Ballauff mit<br>Ass. Dr. Schaller |
| 433 | Übungen zur Sozialpädagogik (auch für Heilpädagogen),<br>2-std., Zeit und Ort nach Vereinbarung      | Holzamer mit<br>Ass. Dr. Nolte    |

Oberseminare:

- 434 Übungen zur Vorlesung: Fürsorge und Erziehung. Geschichte der Heilpädagogik (auch für Heilpädagogen), 2-std., Mi 15—17, Hs 7 Holzamer
- 435 Übungen zum Problem der Schule (privatissime), 2-std., Di 18—20, Pädagogisches Seminar im Schönborner Hof Ballauff

VERGLEICHENDE KULTURWISSENSCHAFT

Vorlesungen:

- 436 Wissenschaft von den Kulturen: Die fundamentalen Unterschiede der Hochkulturen in Geschichte und Gegenwart, 2-std., Mi, Do 11—12, Hs 5 Hilckman
- 437 Orient und Okzident. Drei Jahrtausende ost-westlicher Beziehungen (Studium generale), 1-std., Do 12—13, Aud. max. Hilckman

Übungen:

- 438 Kolloquium zur Vorlesung über die Hochkulturen in Geschichte und Gegenwart, 1-std., 14-tgl., Di 16.45—17.15, R 148 Hilckman
- 439 Hauptseminar: Besprechung einzelner Themen aus dem Problemkreis der Ost-West-Beziehungen, 1-std., 14-tgl., Di 16.45—17.15, R 148 Hilckman

SOZIOLOGIE

Vorlesungen:

- 440 Grundbegriffe der Soziologie, 1-std., Fr 11—12, Hs 3 Mühlmann
- 441 Mensch, Gesellschaft, Kultur. Grundlagen der Sozialphilosophie, 2-std., Mo, Di 9—10, Hs 7 Diemer

Übungen:

- 442 Soziologisches Seminar (für Anfänger und Fortgeschrittene), 2-std., Fr 14.30—16, R 47 Mühlmann
- 443 Rechtssoziologisches Seminar (privatissime), 2-std., Fr 17—19, Übungsraum der Rechtswiss. Fakultät Viehweg
- 444 Kolloquium über biologische, psychologische, medizinische, soziologische u. anthropologische Grundlagen der Sprache (für Fortgeschrittene), 1-std., 14-tgl., Di 19.30—21.15, Kl. Kurssaal d. Zoologischen Instituts Mühlmann, Bilz, Mislin, Porzig, Schwidetzky, Wellek

ETHNOLOGIE

Vorlesungen:

- 445 Historische Völkerkunde des europäischen und asiatischen Nordens, 2-std., Di, Fr 9—10, Hs 3 Mühlmann



- 446 Altmexikanische Indianerkulturen, 2-std., Di 16—18, Hs 2 Nachtigall
- Ü b u n g e n :
- 447 Völkerkundliche Übungen (für Anfänger und Fortgeschrittene), 2-std., Di 10—12, R 47 Mühlmann m. Ass.
- 448 Die Kunst der Maya und Azteken (Übung), 2-std., Di 14.30—16, R 47 Nachtigall, Franz
- 449 Übungen am Bildarchiv (privatissime et gratis), 2-std., Zeit nach Vereinbarung, Institut für Völkerkunde Mühlmann m. Ass.
- 450 Führungen in der ethnographischen Sammlung (publice et gratis), 1-std., 14-tgl., Mi 15—16 Mühlmann m. Ass.

#### ABENDLÄNDISCHE RELIGIONSGESCHICHTE

##### Oberseminar:

- 451 Evangelium und Gesetz bei Luther (privatissime et gratis), 2-std., Fr 18—19.45 (oder zu einer zu vereinbarenden Zeit), Institut für Europäische Geschichte Lortz

#### ORIENTALISCHE SPRACHWISSENSCHAFT

##### Vorlesungen:

- 452 Die Grundlagen des islamischen Rechts in historischer und praktischer Sicht (Studium generale), 1-std., Do 18—19, Hs 11 Scheel
- 453 Islam und Christentum, 1-std., Mo 17—18, Hs 1 Rapp
- 454 Jüdische Legenden, 1-std., Zeit nach Vereinbarung, R 151 Röth
- 455 Folklore der Juden, 1-std., Zeit nach Vereinbarung, R 151 Röth

##### Ü b u n g e n :

- 456 Arabisch für Anfänger (1. Semester), 3-std., Mo 14—16, Do 15—16, R 151 Roemer
- 457 Arabisch für Anfänger (2. Semester), 2-std., Zeit nach Vereinbarung, R 151 Scheel mit Ass. Dr. Horst
- 458 Leichte arabische Lektüre, 1-std., Zeit n. Vereinb., R 151 Scheel
- 459 Ausgewählte Suren des Qorans (privatissime), 1-std., Mi 14—15, R 151 Scheel
- 460 Übungen zur Geschichte des islamischen Orients, 2-std., Zeit nach Vereinbarung, R 151 Roemer
- 461 Neupersische Übungen, 2-std., Zeit n. Vereinbarung, R 151 Roemer
- 462 Türkische Lektüre, 1-std., Zeit nach Vereinbarung, R 151 Scheel
- 463 Althebräische Lektüre, 1-std., Di 13—14, R 151 Rapp
- 464 Der Mischna-Traktat Abot (Seminar), 2-std., Do 13—15, R 151 Rapp

- |     |   |                |
|-----|---|----------------|
| 465 | Texte zur Gotteslehre des Maimonides,<br>2-std., Zeit nach Vereinbarung, R 151                              | Röth           |
| 466 | Syrische Lektüre, 1-std., Zeit nach Vereinbarung, R 151   | Rapp           |
| 467 | Hieroglyphische Inschriften (Mittelägyptisch),<br>2-std., Zeit nach Vereinbarung, R 151                     | Lüddeckens     |
| 468 | Hieroglyphische Inschriften des Neuen Reiches,<br>2-std., Zeit nach Vereinbarung, R 151                     | Lüddeckens     |
| 469 | Mittelägyptische Texte in hieratischer Schrift,<br>2-std., Zeit nach Vereinbarung, R 151                    | Lüddeckens     |
| 470 | Neuägyptische literarische Texte in hieratischer Schrift,<br>1-std., Zeit nach Vereinbarung, R 151          | Lüddeckens     |
| 471 | Demotische literarische Texte, 1-std., Zeit nach Ver-<br>einbarung, R 151                                   | Lüddeckens     |
| 472 | Koptische Lektüre: Die Schriften des Schenute,<br>2-std., Zeit nach Vereinbarung, R 151                     | Lüddeckens     |
| 473 | Hausa für Anfänger, 1-std., Zeit n. Vereinbarung, R 151   | Rapp           |
| 474 | Folklore der Suaheli, 1-std., Zeit n. Vereinbarung, R 151   | Rapp           |
| 475 | Interpretation schwieriger Akan-Texte,<br>1-std., Zeit nach Vereinbarung, R 151                             | Rapp           |
| 476 | Einführung in die chinesische Schriftsprache und Umgangs-<br>sprache, 2-std., Zeit nach Vereinbarung, R 151 | v. Winterfeldt |
| 477 | Ausgewählte Kapitel aus Mêng Tzu und Hsün Tzu,<br>2-std., Zeit nach Vereinbarung, R 151                     | v. Winterfeldt |

## INDOGERMANISCHE SPRACHWISSENSCHAFT

### Vorlesungen:

- |     |   |        |
|-----|---|--------|
| 478 | Einführung in Methoden und Probleme<br>der indogermanischen Sprachvergleichung,<br>4-std., Mo, Di, Do, Fr 8—9, Hs 4 | Porzig |
| 479 | Altpreußisch, 1-std., 14-tgl., Mo 17 s.t.—18.30, R 155  | Blesse |

### Übungen:

#### Oberseminar:

- |     |  |  |
|-----|--|--|
| 480 | Platons Kratylos (für Linguisten, Philologen und Philoso-<br>phen) (privatissime), 2-std., Zeit n. Vereinbarung, R 155   | Porzig   |
| 481 | Kolloquium über biologische, psychologische, medizinische,<br>soziologische u. anthropologische Grundlagen der Sprache<br>(für Fortgeschrittene), 1-std., 14-tgl., Di 19.30—21.15,<br>Kl. Kurssaal d. Zoologischen Instituts | Porzig, Mühl-<br>mann, Wellek,<br>Bilz, Mislin,<br>Schwidetzky |
| 482 | Naturwissenschaftlich-philosophisches Kolloquium (publice<br>et gratis), 1-std., 14-tgl., Mi 17—19, Hs 13  | Bedert, Furch,<br>Holzamer, Klug,<br>Kranz, Porzig,<br>Schulz  |

## SLAWISCHE PHILOLOGIE

### Vorlesungen:

- 483 Die slawischen Völker und Sprachen: 1. Die Süd- und Westslawen, 2-std., Di, Fr 10—11, Hs 4 Neumann
- 484 Der slawische Konsonantismus, 2-std., 14-tgl., Mo 8—9.30 und 11.30—13, Institut für Osteuropakunde, Domus universitatis Blesse
- 485 Altbulgarisch, 2-std., 14-tgl., Mo 9.45—11.15 und 13—14.45, Institut für Osteuropakunde, Domus universitatis Blesse
- 486 Leo N. Tolstoj, 1-std., Di 11—12, Hs 4 Neumann

### Seminare und Übungen:

#### Proseminar:

- 487 Die Fabeln Krylows, 2-std., Fr 12—14, Institut für Osteuropakunde, Domus universitatis Neumann

#### Seminar:

- 488 Mickiewicz: „Pan Tadeusz“, 2-std., Mi 11—13, Neumann
- 489 Übung: Altbulgarische Textlektüre, 1-std., 14-tgl., Mo 15 s.t.—16.30, Institut für Osteuropakunde, Domus universitatis Blesse

### Sprachkurse:

#### Russisch:

- 490 Russisch für Anfänger, 3-std., Mo, Mi 9—10, Fr 8—9, Hs 12 de Castro
- 491 Russisch für Fortgeschrittene I, 3-std., Mo, Mi 10—11, Fr 9—10, Hs 4 de Castro
- 492 Russisch für Fortgeschrittene II, 2-std., Di 12—13, Fr 14—15, Hs 11 de Castro
- 493 Russisch für Fortgeschrittene III, 2-std., Mi 15—17, Hs 4 de Castro
- 494 Russisch für Fortgeschrittene IV, 2-std., Di 8—10, Hs 10 de Castro

#### Serbokroatisch:

- 495 Serbokroatisch für Anfänger, 1-std., Zeit n. Vereinbarung, Institut für Osteuropakunde Neumann m. Ass.
- 496 Serbokroatisch für Fortgeschrittene, 1-std., Zeit nach Vereinbarung, Institut für Osteuropakunde Neumann m. Ass.

#### Tschedisch:

- 497 Tschechische Übungen, 1-std., Zeit nach Vereinbarung, Institut für Osteuropakunde Neumann m. Ass.

## KLASSISCHE PHILOLOGIE

### Vorlesungen:

- |     |  |             |
|-----|--|-------------|
| 498 | Ilias, 3-std., Di, Mi, Do 11—12, Hs 6  | Marg        |
| 499 | Cicero, Reden und Briefe, 3-std., Di, Mi, Do 12—13, Hs 15                                  | Thierfelder |
| 500 | Scriptorum Graecorum res Romanas tractantium interpretatio Latina, 1-std., Do 17—18, Hs 12 | Thierfelder |

### Seminare und Übungen:

#### a) Unterstufe:

- |     |  |                      |
|-----|--|----------------------|
| 501 | Euripides, Bakchen, 2-std., Fr 8—10, R 136       | Luck                 |
| 502 | Tacitus, Historiae, 2-std., Mi 15—17, Hs 6       | Thierfelder          |
| 503 | Griechische Stilübungen, 2-std., Mo 11—13, Hs 11 | Marg mit Ass.        |
| 504 | Lateinische Stilübungen, 2-std., Fr 11—13, Hs 12 | Thierfelder mit Ass. |

#### b) Mittelstufe:

- |     |   |               |
|-----|---|---------------|
| 505 | Der Kreis des Odysseus in Dichtung und bildender Kunst, 2-std., Di 16—18, Archäologisches Institut, Schönborner Hof | Marg, Brommer |
| 506 | Propertius, 2-std., Do 14—16, Hs 11   | Thierfelder   |
| 507 | Griechische Stilübungen, 2-std., Fr 9—11, R 135   | Marg mit Ass. |
| 508 | Lateinische Stilübungen, 2-std., Mo 17—19, Hs 12  | Sicherl       |

#### c) Oberstufe:

- |     |  |         |
|-----|--|---------|
| 509 | Kampfszenen in der Ilias (privatissime et gratis), 3-std., Do 19.45—22.30 in der Wohnung | Marg    |
| 510 | Cicero, De legibus I (privatissime et gratis), 2-std., Ort und Zeit nach Vereinbarung    | Sicherl |

Auf folgende Übung wird verwiesen:

- |     |   |        |
|-----|---|--------|
| 511 | Platons Kratylos (für Linguisten, Philologen und Philosophen) (privatissime), 2-std., Zeit n. Vereinbarung, R 155 | Porzig |
|-----|---|--------|

### Griechische und lateinische Sprachkurse: (für Hörer aller Fakultäten)

- |     |   |      |
|-----|---|------|
| 512 | Griechisch für Anfänger, 4-std., Mo, Mi 16—18, Hs 2                                   | Luck |
| 513 | Griechisch für Fortgeschrittene mit Lektüre, 4-std., Di 16—18, Hs 12, Do 16—18, Hs 11 | Luck |
| 514 | Latein für Anfänger, 3-std., Mi 18—19, Fr 17—19, Hs 6                                 | Luck |
| 515 | Latein für Fortgeschrittene mit Lektüre, 4-std., Mo, Di, Do, Fr 15—16, Hs 2           | Luck |

## VERGLEICHENDE LITERATURWISSENSCHAFT

wird im Winter-Semester 1959/60 nicht gelesen.

## ROMANISCHE PHILOLOGIE

### Vorlesungen:

- |     |   |                            |
|-----|---|----------------------------|
| 516 | Einführung in das Studium der romanischen Sprachen, 2-std., Mi, Do 12—13, Hs 1                          | Elwert                     |
| 517 | Die politischen Ideen in der französischen Literatur des 16. Jahrhunderts, 2-std., Di, Mi 9—10, Hs 1    | P. Schon                   |
| 518 | Französische Literatur in der zweiten Hälfte des 17. Jahrhunderts, 2-std., Mi, Do 11—12, Hs 7           | Elwert                     |
| 519 | Die französische Prosa der Aufklärung: Montesquieu, Diderot, Voltaire, Rousseau, 2-std., Mo 11—13, Hs 7 | Schramm                    |
| 520 | Les courants d'idées en France de 1830 à 1914, 3-std., Do 15—17, Fr 10—11, Hs 3                         | Jarno                      |
| 521 | Le roman français de 1920 à 1940, 1-std., Do 14—15, Hs 7  | Jarno                      |
| 522 | Einführung in das Altspanische (mit Übungen) (Gonzalo de Berceo), 1-std., Fr 16—17, Hs 5                | Elwert                     |
| 523 | Die spanische Literatur des 18. Jahrhunderts, 1-std., Di 17—18, Hs 5                                    | Schramm                    |
| 524 | Der südamerikanische Roman im 20. Jahrhundert, 1-std., Mo 16—17, Hs 6                                   | Schramm                    |
| 525 | Federico García Lorca, 1-std., Fr 13—14, Hs 3   | Schramm durch Pérez-Espejo |

### Seminare und Übungen:

#### Proseminare:

- |     |   |                                |
|-----|---|--------------------------------|
| 526 | Einführung in das Altfranzösische, 2-std., Do 8.30—10, Hs 10                | Elwert mit Ass. Dr. Christmann |
| 527 | Kursorische Lektüre eines altfranzösischen Textes, 2-std., Fr 8.30—10, Hs 5 | P. Schon                       |

#### Seminar (Mittel- und Oberstufe):

- |     |  |        |
|-----|--|--------|
| 528 | Sprachliche und literarische Übungen, 2-std., Do 17—19, Hs 6 | Elwert |
|-----|--|--------|

#### Oberseminare:

- |     |  |                            |
|-----|--|----------------------------|
| 529 | Montesquieu, L'Esprit des Lois (privatissime), 2-std., Di 11—13, Hs 3                                      | Schramm                    |
| 530 | Exercices sur les principaux auteurs du cours, 2-std., Fr 11—13, R 101                                     | Jarno                      |
| 531 | Übersetzungsseminar: Kritische Besprechung von deutsch-französischen Übersetzungen, 1-std., Mi 17—18, Hs 6 | Schramm m. Kröll und N. N. |

- 532 Spanisches Seminar: Baltasar Gracián, Oráculo manual (privatissime), 2-std., Mi 20—22, R 101 Schramm
- 533 Italienisches Seminar: Petrarca, 2-std., Fr 17—19, R 101 Elwert

#### SPRACHKURSE

##### Französisch:

- 534 Französische Grammatik: Adjektiv, Adverb, Pronomen, 2-std., Mi 16 s.t.—17.30, Hs 3 M. Schon
- 535 Französisch-deutsche Übersetzungsübungen mit Klausuren, 2-std., Fr. 16 s.t.—17.30, Hs 3 M. Schon
- 536 Französisch-deutsche Übersetzungsübungen an schwierigen Texten (mit Klausuren), 2-std., Mi 14 s.t.—15.30, Hs 12 Kröll
- 537 Deutsch-französische Übersetzungen mit grammatischen Übungen (Unterkurs), 2-std., Mi 14 s.t.—15.30, Hs 3 M. Schon
- 538 Deutsch-französische Übersetzungsübungen (Mittelkurs I), 2-std., Fr 14 s.t.—15.30, Hs 9 M. Schon
- 539 Deutsch-französische Übersetzungsübungen (Mittelkurs II), 2-std., Fr 14—16, Hs 6 Kröll
- 540 Deutsch-französische Übersetzungsübungen (Oberkurs), 2-std., Di 15—17, R 101 N. N.
- 541 Klausurübungen (beschränkte Teilnehmerzahl), 2-std., Mi 14—16, Hs 4 N. N.
- 542 Französische stilistische Übungen (für mittlere und höhere Semester), 2-std., Di 17—18, Fr 16—17, Hs 6 Kröll
- 543 Praktische Übungen zur französischen Aussprache, 2-std., Di 14—16, Hs 5 Kröll
- 544 Dictée, 1-std., Di 13—14, Hs 3 N. N.
- 545 Conversation et composition, 1-std., Di 14—15, Hs 4 N. N.
- 546 Institutions françaises, 1-std., Mi 16—17, Hs 12 N. N.

##### Spanisch:

- 547 Spanischer Sprachkurs II (für Hörer aller Fakultäten), 2-std., Di 18—19, Fr 14—15, Hs 5 Pérez-Espejo
- 548 Spanischer Sprachkurs II (für Romanisten), 2-std., Mo, Di 15—16, Hs 3 Schramm
- 549 Spanischer Sprachkurs III, 1-std., Di 14—15, Hs 3 Pérez-Espejo
- 550 Übersetzungsübungen (deutsch-spanisch und spanisch-deutsch) an leichten Texten mit Wiederholung der Grammatik, 2-std., Mo 16—17, Fr 15—16, Hs 5 Pérez-Espejo
- 551 Spanische Übersetzungsübungen für Fortgeschrittene, 2-std., Do, Fr 16—17, Hs 4 Pérez-Espejo
- 552 Lengua conversacional española, 1-std., Di 16—17, Hs 3 Pérez-Espejo
- 553 Interpretation moderner spanischer Texte, 1-std., Do 11—12, Hs 12 Pérez-Espejo

### Portugiesisch:

- 554 Portugiesisch für Anfänger,  
2-std., Di 16—17, Fr 17—18, Hs 5 Kröll
- 555 Portugiesisch für Fortgeschrittene, 1-std., Fr 12—13, Hs 5 Kröll

### Italienisch:

- 556 Italienischer Anfängerkurs (für Hörer aller Fakultäten),  
3-std., Mo, Di, Mi 14—15, Hs 6 Ciocchini
- 557 Italienischer Mittelkurs I: Lektüre einfacher Texte mit  
grammatischen Übungen, 2-std., Mo, Di, 15—16, Hs 6 Ciocchini
- 558 Italienischer Mittelkurs II: Konversations- und Wort-  
schatzübungen, 1-std., Mo 16—17, Hs 11 Ciocchini
- 559 Italienischer Oberkurs: Deutsch-italienische Übersetzungs-  
übungen, 1-std., Di 16—17, Hs 11 Ciocchini
- 560 Italienische Lektüre: Letture da autori moderni,  
2-std., Mi 15—17, Hs 11 Ciocchini
- 561 Emilia e Romagna (con proiezioni),  
1-std., Di 10—11, Hs 12 Ciocchini

### Rumänisch:

- 562 Rumänisch für Anfänger, 1-std., Mo 18—19, Hs 4 Amzar
- 563 Lektüre und Besprechung rumänischer Texte,  
1-std., Mo 19—20, Hs 4 Amzar

### GERMANISCHE PHILOLOGIE

#### Vorlesungen:

- 564 Einführung in die deutsche Volkskunde (für Germanisten),  
2-std., Mo 9—10.30, Hs 9 Röhrich
- 565 Deutsche Dichtung im 11. und 12. Jahrhundert,  
3-std., Di, Mi, Do 15—16, Hs 8 N. N.
- 566 Das Nibelungenlied, 2-std., Di, Do 8—9, Hs 8 Bischoff
- 567 Die deutschen Personennamen, 2-std., Mi, Fr 8—9, Hs 8 Bischoff
- 568 Schiller (Klass. Drama im Zusammenhang mit den ästhet.  
Schriften), 3-std., Mo, Di 12—13, Mi 11—12, Aud. max. Wentzlaff-Egge-  
bert
- 569 Geschichte des deutschen Dramas und Theaters:  
Die Klassiker und das Nationaltheater (publice et gratis),  
2-std., Di, Do 11—12, Aud. max. Flemming
- 570 Deutsche Literatur seit 1880,  
3-std., Mi, Do 12—13, Fr 11—12, Hs 8 Requadt
- 571 Die deutsche Lyrik im 20. Jahrhundert,  
2-std., Mo 15—16, Mi 10—11, Hs 10 Lockemann

## Seminare und Übungen:

### Proseminare:

- 572 Lektüre eines mhd. Textes (Meier Helmbrecht),  
2-std., Mo 18.05—19.35, Hs 7 Bischoff m. Ass.  
Dr. Engels
- 573 Übungen zu Lessings Theorie und Dichtung,  
2-std., Mi 18.30—20, Hs 7 Wentzlaff-Eggebert mit Ass.  
Dr. Kaiser

### Übungen:

- 574 Übungen zur Theorie der Lyrik, 2-std., Fr 14.30—16, R 136 Lockemann
- 575 Theaterwissenschaftliche Übung: Die Theorie des Nationaltheaters (privatissime et gratis), 1-std., Do 15—16, R 136 Flemming
- 576 Akademische Spielgemeinschaft (publice et gratis),  
2-std., nach Vereinbarung, Studiobühne Flemming  
mit Lockemann

### Seminare:

- 577 Reinke de Vos, 2-std., Mi 17 s.t.—18.30, Hs 7 Bischoff
- 578 Die Dichtungen des Stricker, 2-std., Di 13.30—15, Hs 8 N. N.
- 579 Siedlung, Haus und Hof in Mitteleuropa,  
2-std., Mo 17—19, Hs 9 Röhrich
- 580 Schiller als Kritiker Goethes (privatissime et gratis),  
2-std., Do 13.30—15, R 21 Flemming
- 581 Übungen zu Goethes Dichtungen der Weimarer Zeit  
(privatissime), 2-std., 17—18.30, Hs 7 Wentzlaff-Eggebert
- 582 Schriften Wilhelm von Humboldts (privatissime),  
2-std., Mo 9.30—11, Hs 8 Requadt
- 583 Die deutschen Sagen der Brüder Grimm (privatissime),  
2-std., Fr 18—20, R 128 Röhrich

### Oberseminare:

- 584 Hugo von Montfort und Oswald von Wolkenstein  
(privatissime), 2-std., R 136 N. N.
- 585 Deutsche Wortgeographie, 2-std., Di 17—19, R 136 Bischoff
- 586 Dichtungen des späten Goethe (privatissime),  
2-std., Do 18—20, R 136 Requadt
- 587 Promov.-Oberseminar: Übungen zur Dichtung der neuesten  
Zeit (privatissime), 2-std., Fr 18.30—20, R 136 Wentzlaff-Eggebert

### Sprechkunde:

- 588 Sprechkundliches Seminar: Das Gedicht im 17. u. 18. Jahrhundert. Deutung u. Gestaltung, 2-std., Mo 16—18, R 136 Lockemann
- 589 Grundlagen der Sprechkunde: Laut und Satz (Vorlesung und Übung) (publice), 2-std., Mi 13.30—15, R 136 Lockemann



- 590 Rhetorisches Praktikum: Rede und Gespräch (publice et gratis), 2-std., Mi 15—17, Hs 9  
 Besondere Kurse und Übungen für die Mainzer „Middlebury Graduate School of German“ werden durch Anschläge des Deutschen Instituts bekanntgegeben.
- Sprachkurse:**
- 591 Deutschkurse für Ausländer, 4-std., Di, Fr 17—19, Hs 1 Bischoff durch Lehrbeauftragte
- 592 Deutschkurse für Ausländer, 4-std., Di, Fr 17—19, Hs 4 Bischoff durch Lehrbeauftragte
- 593 Deutschkurse für Ausländer, 4-std., Di, Fr 17—19, Hs 11 Bischoff durch Lehrbeauftragte
- 594 Deutschkurse für Ausländer, 4-std., Di, Fr 17—19, Hs 15 Bischoff durch Lehrbeauftragte
- 595 Schwedisch für Anfänger, 2-std., nach Vereinbarung Clerwall
- 596 Schwedisch für Fortgeschrittene, 1-std., nach Vereinbarung Clerwall
- 597 Schwedische Konversations- und Übersetzungsübungen, 1-std., nach Vereinbarung Clerwall
- 598 Einführung in das Altisländische, 2-std., nach Vereinbarung Clerwall
- ENGLISCHE PHILOLOGIE**
- Vorlesungen:**
- 599 Alt- und mittelenglische Literaturdenkmäler, 3-std., Di, Mi, Do 11—12, Hs 8 Schubel
- 600 Grundzüge der amerikanischen Literatur- und Geistesgeschichte: Das nationale Zeitalter, 1776—1830 (von Franklin bis Poe, mit vergleichender Betrachtung der gleichzeitigen englischen Literatur), 3-std., Di 10—11, Aud. max., Mi, Do 10—11, Hs 8 Galinsky
- 601 Aspects of the British Empire, 1-std., Mi 14—15, Hs 10 Schubel durch N. N.
- Seminare und Übungen:**
- Proseminare:**
- 602 Übungen an mittelenglischen Texten (für Fortgeschrittene), 2-std., Mo 8—10, Hs 3 Schubel m. Ass. Dr. Itschert
- 603 Einführung in die geistige Nationwerdung einer revolutionären Kolonie am Beispiel amerikanischer Lyrik, Erzählkunst und Dramatik des späten 18. Jahrhunderts (Texte, Tonbänder und Schallplatten), 2-std., Mi 8.30—10, Aud. max. Galinsky m. Ass.
- 604 Interpretation von Shaws „Candida“, 2-std., Mo 16—18, Hs 15 Schubel mit Schneider u. Ass. Dr. Itschert

- |   |  |                                 |
|---|--|---------------------------------|
| 605                                     | Criticism of Modern English Poetry,<br>1-std., Mo 10—11, R 118   | Schubel<br>durch N. N.          |
| Seminare:                               |  |                                 |
| 606                                     | Beowulf-Interpretation, 2-std., Di 16—18, Hs 9   | Schubel                         |
| 607                                     | Tragik und Komik im dramatischen Werk O'Neills:<br>Vergleichende Interpretationsübungen zu „Mourning<br>Becomes Electra“, „Ah! Wilderness“ und „A Touch<br>of the Poet“, 2-std., Di 18—20, Hs 3      | Galinsky                        |
| Oberseminare:                           |  |                                 |
| (Nur für Doktoranden und Examssemester) |  |                                 |
| 608                                     | Das deutsche Amerikabild der Gegenwart am Beispiel von<br>Golo Manns „Vom Geist Amerikas“ und Besprechung von<br>Dissertationsentwürfen (privatissime et gratis),<br>2-std., 14-tgl., Do 17—19, R 33 | Galinsky,<br>Schneider, Rahn    |
| 609                                     | Besprechung von Entwürfen wissenschaftlicher Arbeiten<br>(privatissime et gratis), 2-std., 14-tgl., Do 17—19, R 119  | Schubel,<br>Schneider           |
| Englische Sprachkurse<br>und Übungen:   |  |                                 |
| 610                                     | Vergleichende Übungen zur Idiomatik des amerikanischen<br>und britischen Englisch, 1-std., Do 14—15, Hs 6  | Galinsky m. Ass.<br>Dr. Helmcke |
| 611                                     | English Conversation for Students in the Elementary<br>Stage, 2-std., Mo 18 s.t.—19.30, Hs 2   | N. N.                           |
| 612                                     | English Conversation für Students in the Intermediate<br>Stage, 2-std., Di 14—16, Hs 12  | N. N.                           |
| 613                                     | English Conversation for Students in the Advanced<br>Stage, 2-std., Mi 16—18, Hs 1   | N. N.                           |
| 614                                     | Praktische Phonetik des Englischen I,<br>2-std., Mi 14.30—16, R 136  | Kraushaar                       |
| 615                                     | Praktische Phonetik des Englischen II,<br>2-std., Fr 15—17, R 136  | Kraushaar                       |
| 616                                     | Lektüre von Somerset Maughams „The Razor's Edge“,<br>2-std., Di 8.30—10, R 118   | Schneider                       |
| 617                                     | Klausurübungen für Examssemester,<br>2-std., Mo 18—20, R 118   | Schneider                       |
| 618                                     | Klausurübungen für Examssemester,<br>2-std., Fr 10—12, R 118   | Schneider                       |
| 619                                     | Englische Grammatik, 2-std., Do 15 s.t.—16.30, R 118   | Palzer                          |
| 620                                     | Englische Grammatik (Parallelkursus),<br>2-std., Do 17 s.t.—18.30, R 118   | Palzer                          |
| 621                                     | Deutsch-englische Übersetzungsübung: Unterkurs,<br>2-std., Mo 14—16, R 118   | Palzer                          |
| 622                                     | Deutsch-englische Übersetzungsübung: Mittelkurs,<br>2-std., Fr 8.30—10, R 118  | Palzer                          |

- |     |  |                        |
|-----|--|------------------------|
| 623 | Deutsch-englische Übersetzungsübung: Oberkurs,<br>2-std., Fr 17 s.t.—18.30, R 118  | Palzer                 |
| 624 | Sprachlicher Wiederholungskurs für Philologen mit<br>weniger als 6 Jahren Englischunterricht und für Hörer<br>aller Fakultäten, 2-std., Fr 13.45—15.15, R 136  | Rahn                   |
| 625 | Mündliche und schriftliche Übungen zur Erweiterung des<br>englischen Wortschatzes auf dem Gebiet des britischen<br>und amerikanischen politischen und sozialen Lebens<br>(für Anfänger), 2-std., Mo 11.30—13, R 136              | Rahn                   |
| 626 | Mündliche und schriftliche Übungen zur Erweiterung des<br>englischen Wortschatzes auf dem Gebiet des britischen<br>und amerikanischen politischen und sozialen Lebens<br>(für Fortgeschrittene), 2-std., Mi 18 s.t.—19.30, R 136 | Rahn                   |
| 627 | Vergleichende Lektüre einer amerikanischen und britischen<br>Wochenzeitung (gratis), 1-std., Mi 13.30—14.15, R 136   | Rahn                   |
| 628 | Übungen im Vortrag amerikanischer und britischer Ge-<br>dichte sowie Einstudierung von Dramen- und Hörspiel-<br>szenen, 2-std., Mi 19.45—21.15 oder n. Vereinb., R 136   | Rahn                   |
| 629 | Play-Reading Circle (gratis),<br>2-std., Zeit nach Vereinbarung, R 118   | Schubel<br>durch N. N. |

## GESCHICHTE

### Vorlesungen:

- |     |   |           |
|-----|---|-----------|
| 630 | Hilfsmittel und Arbeitsweisen der Geschichtswissenschaft<br>(Einführung mit Kolloquium), 1-std., Mo 9—10, Hs 5                | Gerlich   |
| 631 | Allgemeine Geschichte im Zeitalter Alexanders des Großen<br>und des Frühhellenismus, 3-std., Di, Mi, Do 9—10, Hs 8            | Instinsky |
| 632 | Byzanz und das Abendland im Frühmittelalter,<br>2-std., Mo, Mi 10—11, Hs 12   | Classen   |
| 633 | Geschichte des Abendlandes im Zeitalter der Kirche<br>(1056—1152), 3-std., Mo Di 11—12, Mi 8—9, Hs 10                         | Ewig      |
| 634 | Europa im Zeitalter Kaiser Karls IV.,<br>2-std., Mo, Mi 14—15, Hs 5   | Gerlich   |
| 635 | Kultur der Renaissance (Studium generale),<br>1-std., Mi 11—12, Hs 9  | Just      |
| 636 | Deutsche Geschichte im Zeitalter der Reformation,<br>3-std., Mo, Mi, Fr 12—13, Hs 3   | Petry     |
| 637 | Europäische Geschichte des 19. Jahrhunderts I: Das Zeit-<br>alter Metternichs 1815—48,<br>3-std., Mi, Do, Fr 10—11, Aud. max. | Just      |
| 638 | Kolloquium zur Vorlesung (für Hörer der Vorlesung<br>gratis), 1-std., Fr 11—12, R 21  | Just      |
| 639 | Rußland und Europa von der Bauernbefreiung bis zur<br>Februarrevolution (1861—1917), 3-std., Di 12—13,<br>Mi, Do 10—11, Hs 5  | Rhode     |

- 640 Geschichte der nationalsozialistischen Diktatur (publice), Siebert  
3-std., Do 16—18, Fr 15—16, Hs 8
- 641 Kolloquium über die Memoirenliteratur des 2. Weltkriegs Siebert  
(im Zusammenhang mit der Vorlesung) (Studium generale),  
1-std., Do 18—19, R 21
- 642 Kirchengeschichte des deutsch-slawischen Grenzraumes, Schmauch  
2-std., Fr 8—10, R 21
- Seminare und Übungen:
- Für alte Geschichte:
- 643 Proseminar: Römische Kaisertitulaturen auf Inschriften und Münzen (privatissime), 2-std., Di 17—19, Institut für Alte Geschichte, Schönborner Hof Instinsky m. Ass.
- 644 Seminar: (Oberstufe) Übungen zur Geschichte des Kaisers Augustus (privatissime), 2-std., Do 17—19, Institut für Alte Geschichte, Schönborner Hof Instinsky
- Proseminar:
- 645 Annales Bertiniani, 2-std., Mo 17—19, R 21 Classen
- Seminare:
- 646 Mittelalter I: Das Interregnum, 2-std., Mi 17—19, R 21 Gerlich
- 647 Mittelalter II: Deutsche Universitäten im Spätmittelalter, 2-std., Di 15—17, R 21 Petry
- 648 Neuzeit: Übungen an Dokumenten zur Außenpolitik Hitlers, 2-std., Fr 16—18, R 21 Siebert
- Oberseminare:
- 649 Mittelalter: Frühgeschichte der Stadt unter besonderer Berücksichtigung des Mittelrheins (privatissime), 2-std., Di 17—19, R 21 Ewig
- 650 Neuzeit: Übungen zur Geschichte der Staatsanschauungen des 19. Jahrhunderts II: Der deutsche Konservatismus bis Stahl, 2-std., Mo 15.30—17, R 21 Just
- 651 Osteuropäische Geschichte: Der russische Imperialismus und die nichtrussischen Völker im Kaiserreich, 2-std., Do 16—18, Institut für Osteuropakunde, Domus universitatis Rhode
- Übungen:
- 652 Übungen zur geschichtlichen Landeskunde: Das Rhein-Main-Gebiet im ausgehenden 14. und beginnenden 15. Jahrhundert, 2-std., Mi 15—17, R 21 Petry
- 653 Doktorandenarbeitsgemeinschaft (privatissime et gratis), 2-std., Zeit nach Vereinbarung, R 21 Petry
- Außerdem wird auf folgende Übungen und Vorlesungen verwiesen:

- 654 Die urgeschichtlichen Grundlagen menschlichen Geistes-  
lebens, 2-std., Do, Fr 16—17, Hs 9 Kirchner
- 655 Übungen zur Einführung in das Studium der Vor- und  
Frühgeschichte (auch für Nebenfächler), 2-std., Do 11—13  
(verlegbar), Institut für Vor- und Frühgeschichte, Domus  
universitatis Kirchner
- 656 Übungen zur Archäologie der Merowingerzeit, 2-std.,  
Mi 16—18, Institut für Vor- und Frühgeschichte,  
Domus universitatis Kirchner

## GEOGRAPHIE

### Vorlesungen:

- 657 Geomorphologie, 3-std., Mo, Do, Fr 9—10, Aud. max. Panzer
- 658 Allgemeine Wirtschaftsgeographie,  
3-std., Di 12—13, Mi 10—11 und 12—13, Hs 9 Schmid
- 659 Verkehrsgeographie, 2-std., Fr 16—18, Hs 10 Klöpffer
- 660 Das Norddeutsche Tiefland, 2-std., Di, Do 8—9, Hs 3 Hafemann
- 661 Die Schweiz unter besonderer Berücksichtigung von Bau  
und Bildung der Westalpen, 1-std., Fr 11—12, Hs 15 Schmid

### Seminare und Übungen:

- 662 Proseminar II (Klimatologie, Anthropogeographie),  
2-std., Mo 14—16, Hs 15 Hafemann
- 663 Mittelseminar: Die geographische Karte und ihre Aus-  
deutung (privatissime), 2-std., Fr 15—17 s.t., Hs 12 Schmid
- 664 Übungen zur Stadtgeographie, 4-std., Sa vorm.  
halbtägig, Geogr. Seminarraum Klöpffer

### Oberseminare:

- 665 Die Iberische Halbinsel, 2-std., Mo 15—17, R 40 Panzer
- 666 Die Küsten Europas (privatissime), 2-std., Mi 15—17, R 40 Hafemann
- 667 Afrikanische Natur- und Wirtschaftslandschaften  
(privatissime), 2-std., Fr 17—19, Hs 12 Schmid
- 668 Arbeitsgemeinschaft: Neue Probleme der Eiszeitforschung,  
2-std., Do nach Vereinbarung, R 40 Grahmann
- 669 Analyt.-morphogenet. Freilands- und Laboratoriums-  
arbeiten (privatissime et gratis), nach Vereinbarung Schmid m. Ass.
- 670 Geographisches Kolloquium (publice et gratis),  
2-std., Do 18—20, Aud. max. Grahmann, Hafe-  
mann, Klöpffer,  
Panzer, Schmid
- 671 Geographische Exkursionen (privatissime et gratis),  
Sa oder So (nach Anschlag) Hafemann, Klöp-  
per, Panzer,  
Schmid m. Ass.

## VOR- UND FRÜHGESCHICHTE

### Vorlesungen :

- 672 Die urgeschichtlichen Grundlagen menschlichen Geistes-  
lebens, 2-std., Do, Fr 16—17, Hs 9 Kirchner
- 673 Die vorgeschichtliche Besiedlung der Alpen,  
2-std., Di, Fr 11—12, Hs 11 Rätzel
- 674 Historische Völkerkunde des europäischen und asiatischen  
Nordens, 2-std., Di, Fr 9—10, Hs 3 Mühlmann

### Übungen :

- 675 Übungen zur Einführung in das Studium der Vor- und  
Frühgeschichte (auch für Nebenfächler), 2-std., Do 11—13  
(verlegbar), Institut für Vor- und Frühgeschichte, Domus  
universitatis Kirchner
- 676 Übungen zur Archäologie der Merowingerzeit,  
2-std., Mi 16—18, Institut für Vor- und Frühgeschichte,  
Domus universitatis Kirchner
- 677 Übungen zur Vorgeschichte des Rhein-Main-Gebiets,  
2-std., Mo 11—13, Institut für Vor- und Frühgeschichte,  
Domus universitatis Rätzel
- 678 Exkursionen zum Besuche von Museen und vorgeschicht-  
lichen Fundstätten (privatissime et gratis)  
(nach besonderer Ankündigung) Kirchner, Rätzel

## KLASSISCHE ARCHÄOLOGIE

### Vorlesungen :

- 679 Griechische Plastik Klassischer Zeit (publice),  
3-std., Mo, Di, Fr 10—11, Hs 10 Brommer
- 680 Die Kunst der verschütteten Vesuv-Städte,  
2-std., Do 15—17, Hs 10 Hafner

### Übungen :

- 681 Der Kreis des Odysseus in Dichtung und bildender Kunst  
(privatissime et gratis), 2-std., Zeit nach Vereinbarung,  
Institut für Klassische Archäologie Brommer, Marg
- 682 Übung für Fortgeschrittene: Das griechische Relief als  
Gattung (privatissime), 2-std., Fr 14—16, Institut für  
Klassische Archäologie, Schönborner Hof Hafner
- 683 Praktikum: Anleitung zu wissenschaftlicher Arbeit  
(privatissime), 2-std., Zeit nach Vereinbarung, Institut  
für Klassische Archäologie Hafner
- 684 Einheimische und fremde Kulte römischer Zeit in Ger-  
manien und Gallien. Kolloquium über ausgewählte  
Denkmäler des Röm.-German. Zentralmuseums  
(gratis), 2-std., Zeit nach Vereinbarung Klumbach

## KUNSTGESCHICHTE

### Vorlesungen:

- 685 Geschichte der europäischen Kunst, Teil II: Von Justinian bis zu Karl dem Großen, 2-std., Di 17—19, Hs 8 Gerke
- 686 Das Christusbild in der Kunst des 1. Jahrtausends (publice et gratis), 2-std., Mi 18—1945, Hs 8 Gerke
- 687 Die karolingische und romanische Baukunst in Deutschland, 2. Teil (publice et gratis), 2-std., Do 11—13, Hs 10 Arens
- 688 Spätbarock und Rokoko. Die Kunst des 18. Jahrhunderts in Frankreich und Deutschland, 2-std., Mo 17—19, Hs 6 Franz

### Seminare:

- 689 Grundstufe: Stilkundliche Übungen zur zeitlichen und landschaftlichen Bestimmung gotischer Freiplastik in Deutschland (privatissime), 2-std., 17—18.45, Hs im Hochschulinstitut für Kunsterziehung Gerke m. Ass.
- 690 Mittelstufe: Übungen über den Bilderkosmos von S. Francesco in Assisi (privatissime et gratis), 2-std., Fr 16—17.45, Hs 8 Gerke
- 691 Oberstufe (nur für Promovenden): Vorkarolingische Miniaturen und Besprechung der eigenen Arbeiten (privatissime et gratis), nach Vereinbarung in der Wohnung Gerke

### Übungen:

- 692 Kunstgeschichtliche Sozietät: Kolloquium zum Problem Original — Kopie — Fälschung (privatissime et gratis), 1-std., Fr 18—19, Hs 8 Gerke mit Ass.
- 693 Übungen zur karolingischen und romanischen Baukunst sowie zum St. Galler Plan (privatissime et gratis), 2-std., Do 14—16, Hs 9 Arens
- 694 Übungen zur Kunst des 18. Jahrhunderts, 2-std., Do, 17—19, Hs 10 oder nach Vereinbarung Franz
- 695 Übungen: Rembrand und seine Zeit, 2-std., Sa 8—10, Hochschulinstitut für Kunst- und Werkerziehung Franz
- 696 Übungen: Die Kunst der Maya und Azteken, 2-std., Di 14.30—16, R 47 Franz, Nachtigall

### Praktika:

- 697 Museumsbesuche: Ausgewählte Werke gotischer Plastik (mit Referaten vor den Originalen) (privatissime et gratis), Sa, ganztägig, nach besonderem Anschlag am schwarzen Brett Gerke mit Ass.
- 698 Technische Grundlagen der bildenden Kunst (2.—8. Sem.) (publice et gratis), 1-std., Mo 10—11, im Atelier des Seminars für künstlerische Erziehung Weitere Praktika siehe unter „Seminar für künstlerische Erziehung“ Orsós

## MUSIKWISSENSCHAFT

(Sämtliche Vorlesungen und Übungen des Musikwissenschaftlichen Instituts und des Collegium musicum finden im Musiksaal der Universität statt)

### Vorlesungen:

- |     |  |         |
|-----|--|---------|
| 699 | Bach und Händel, 2-std., Mo, Do 16—17  | Schmitz |
| 700 | Die Musik in Deutschland in der ersten Hälfte des 20. Jahrhunderts, 1-std., Di 17—18 | Laaff   |
| 701 | Musikästhetik, 1-std., Fr 11—12  | Wellek  |

### Seminare und Übungen:

- |     |   |         |
|-----|---|---------|
| 702 | Niederländische Messe, Motette und Chanson des 15. Jahrhunderts, 2-std., Di 8—10                            | Schmitz |
| 703 | Die Sonaten für Klavier und Violine von Mozart und Beethoven, 1-std., Mo 17—18                              | Laaff   |
| 704 | Seminar: Besprechung der Arbeiten der Mitglieder (privatissime), 2-std., Di 15—17                           | Schmitz |
| 705 | Kolloquium über Probleme der musikalischen Romantik (privatissime), 1-std., 14-tgl., Zeit nach Vereinbarung | Schmitz |
| 706 | Musikwissenschaftliches Kolloquium für Schulumiker, 2-std., Do 17—19  | Schmitz |
| 707 | Collegium musicum vocale (Großer Chor) (publice et gratis), 2-std., Mo 18—20                                | Laaff   |
| 708 | Collegium musicum vocale (Madrigalchor) (privatissime et gratis), 2-std., Mi 18—20                          | Laaff   |
| 709 | Collegium musicum instrumentale (Orchester) (publice et gratis), 2-std., Di 18—20                           | Laaff   |

### SEMINAR FÜR KÜNSTLERISCHE ERZIEHUNG

Die unter Nr. 710 bis Nr. 714 angekündigten Vorlesungen und Übungen finden im Atelier des Seminars für Künstlerische Erziehung (Abt. Bildende Kunst) der Universität statt (Forum universitatis 3, Mansarde).

- |     |  |       |
|-----|--|-------|
| 710 | Technische Grundlagen der bildenden Kunst (publice et gratis), 1-std., Mo 10—11  | Orsós |
| 711 | Zeichenlehre II. Teil: künstlerisches Zeichnen (1.—8. Semester) (publice et gratis), 1-std., Di 10—11  | Orsós |
| 712 | Zeichnen und Malen für Anfänger und Fortgeschrittene (1.—8. Semester) (publice et gratis), 4-std., Do 10—12 und 14—16                          | Orsós |
| 713 | Einführung in die Graphik: Holz- und Linolschnitt, Kupferstich, Radierung, Lithographie, Siebdruck (1.—8. Semester) (publice), 1-std., Do 9—10 | Orsós |
| 714 | Probleme der künstlerischen Anatomie (4.—8. Semester) (publice), 1-std., Di 11—12  | Orsós |



## BUCH-, SCHRIFT- UND DRUCKWESEN

### Vorlesungen:

- 715 Allgemeine Buchkunde. Geschichte und Technik des Buches (mit Demonstrationen und Lichtbildern), 2-std., Di 11—12, Do 15—16, Hs 12 Ruppel
- 716 Bibliophilie. Große Bücherfreunde und ihre Sammlungen (publicè et gratis), 1-std., Di 12—13, Hs 12 Ruppel
- 717 Verwaltung und Benutzung einer wissenschaftlichen Bibliothek (publicè et gratis), 1-std., Do 16—17, Hs 12 Ruppel

### Übungen:

- 718 Proseminar: Die Initialen in Handschriften und Drucken, 2-std., Mi 10—12, Gutenberg-Seminar im Hause der Stadtbibliothek Ruppel mit Ass. Dr. Presser
- 719 Seminar: Die Illustration antiker Klassiker in frühen Drucken (privatissime et gratis), 2-std., Mo 15—17, Gutenberg-Seminar Ruppel
- 720 Besprechung von Dissertationen (nach Übereinkunft mit den Promovenden) (privatissime et gratis), 2-std., in der Wohnung. Ruppel



## NATURWISSENSCHAFTLICHE FAKULTÄT

### MATHEMATIK

721	Die Erforschung des Weltalls (publice et gratis), 2-std., Fr 14–16, Hs 15	Gleissberg
722	Analytische Geometrie I, mit Übungen, 6-std., Di, Do, Sa 8–10, Hs 15	Hölder
723	Analysis II, mit Übungen, 6-std., Mo, Mi, Fr 8–10, Hs 15	Neumer
724	Sphärische Astronomie, 1-std., Fr 12–13, Hs 14	Gleissberg
725	Darstellende Geometrie I, mit Übungen, 6-std., Mo, Do 17–19, Hs 13, Mi 17–19, Hs 15	Jakobi
726	Zahlentheorie I, mit Übungen, 4-std., Di, Do 10–12, Hs 15	Rohrbach
727	Numerische Mathematik II, 4-std., Mo, Fr 10–12, Hs 13	Bauer
728	Mathematik und Naturwissenschaften im Mittelalter, 1-std., Mo 12–13, Hs 15	Stuloff
729	Methodik der affinen und projektiven Geometrie, 2-std., Do 15–17, Hs 14	Faber
730	Theorie der Matrizen, 4-std., Di, Mi, Do, Fr 12–13, Hs 13	Bauer
731	Reelle Funktionen, 4-std., Di, Do 8–10, Hs 13	Neumer
732	Differentialgleichungen II, 6-std., Di, Mi, Do 8–10, Hs 14	Samelson
733	Grundlagen der Analysis, 2-std., Mi, Fr 9–10, Hs 13	Rohrbach
734	Formale Logik, 2-std., Mi 13–15, Hs 15	Benz
735	Kombinatorische Topologie, 4-std., Mo, Fr 10–12, Hs 14	Furch
736	Mengenlehre (Transfinite Zahlen), 2-std., Mo 15–17, Hs 14	Neumer

737	Geometrische Algebra (Lineare Mannigfaltigkeiten), 4-std., Di, Do 10—12, Hs 14	Benz
738	Zahlentheorie IV (Additive Zahlentheorie), 4-std., Mo, Mi, Fr, Sa 8—9, Hs 13	Volkmann
739	Angewandte Analysis II, 4-std., Di, Mi 15—17, Hs 15	Samelson
740	Mathematisches Grundpraktikum II, 4-std., Ort und Zeit nach bes. Bekanntgabe	Bauer
741	Mathematisches Praktikum für Fortgeschrittene, 4-std., nach Vereinbarung	Bauer
742	Proseminar, 2-std., Fr 14—16, Hs 13	Bauer, Samelson
743	Proseminar, 2-std., Do 15—17, Hs 13	Stuloff
744	Aufgabenseminar (Funktionentheorie), 2-std., Di 15—17, Hs 14	Stuloff
745	Aufgabenseminar (Zahlentheorie), 2-std., Sa 10—12, Hs 13	Volkmann
746	Oberseminar, 2-std., Mi 15—17, Hs 14	Furch
747	Oberseminar, 2-std., Mi 10—12, Hs 14	Rohrbach, Volkmann
748	Oberseminar, 2-std., Fr 14—16, Hs 14	Hölder
749	Oberseminar, 2-std., Do 15—17, Hs 15	Bauer, Samelson
750	Kolloquium über Information und Sprache, 1-std., Ort und Zeit nach Vereinbarung	Bauer, Samelson, Stuloff
751	Mathematisches Kolloquium (privatissime et gratis), 2-std., Fr 17—19, Hs 14	Furch zus. m. allen Hochschullehrern der Mathematik
752	Naturwissenschaftlich-philosophisches Kolloquium (publice et gratis), 14-tgl., 1-std., Mi 17—19, Hs 13	Bechert, Furch, Holzamer, Klug, Kranz, Porzig, Schulz

#### PHYSIK

753	Experimentalphysik für Naturwissenschaftler II, 6-std., Di, Mi, Do 10—12, Hs 20	Kollath
754	Physik für Mediziner und Pharmazeuten II, 4-std., Mo, Do 17—19, Hs 20	Klages
755	Einführung in die Physik und Technik des Hochvakuums, 2-std., Zeit nach Vereinbarung, im Seminarraum Inst. für Angewandte Physik	Klumb
756	Einführung in die praktische Kernphysik unter bes. Be- rücksichtigung der Reaktortechnik (publice et gratis), 2-std., nach Vereinbarung	Klumb
757	Physikalisches Praktikum für Mediziner und Pharmazeuten (privatissime), 2-std., Mi 17—19, Physikal. Institut	Klages

758	Handwerklich-Technologisches Praktikum (privatissime), 8-std., Mo u. Fr 14–18, Inst. f. Angew. Physik (Metallbearbeitung, Glasbearbeitung, wiss. Photographie, Hochvakuumtechnik)	Klumb m. Ass.
759	Physikalisches Praktikum für Naturwissenschaftler, 6-std., Mo, Fr, Physikal. Institut	Kollath
760	Physikalisches Praktikum für Fortgeschrittene (privatissime), 6-std., Mo, Fr nachm., Physikal. Institut	Klages, Kollath
761	Seminar zum Praktikum für Fortgeschrittene (privatissime), 2-std., Do 8–10, Seminarraum Physikal. Institut	Klages
762	Physikalisches Praktikum für Fortgeschrittene (Angew. Physik) (privatissime), 8-std., Zeit nach Vereinbarung	Klumb m. Ass.
763	Ergänzungen zum Physikalischen Praktikum, Ausbildung im Techn. Zeichnen, Materialkunde und Konstruktionslehre (privatim), 2-std., Zeit nach Vereinbarung, Inst. für Angew. Physik	Klumb m. Ass.
764	Anleitung zu wissenschaftlichen Arbeiten in Experimentalphysik (privatissime), ganztägig, Physikal. Institut	Klages, Kollath
765	Anleitung zu selbständigen wissenschaftlichen Arbeiten in Experimentalphysik mit Arbeitsbesprechung (privatissime), ganztägig, Inst. für Angew. Physik	Klumb m. Ass.
766	Institutskolloquium (privatissime et gratis), Zeit nach Vereinbarung, Seminarraum Physikal. Institut	Klages, Kollath
767	Besprechung neuerer experimenteller Arbeiten (Instituts-kolloquium) (privatissime et gratis), 2-std., Mi 17–19, Inst. für Angew. Physik	Klumb m. Ass.
768	Physikalisches Proseminar (privatissime), 2-std., Mi 13–15, Inst. für Angew. Physik	Klumb m. Ass.
769	Proseminar über experimentelle Physik (privatissime), Di 13–15, Hs 21	Klages, Kollath, Schopper, Schubert
770	Physikalisches Oberseminar (privatissime et gratis), 2-std., Do 16–18, Seminarraum Inst. für Theor. Physik	Kollath, Müller, Schopper, Schubert, Waldmann
771	Besichtigung von Industriebetrieben (privatissime et gratis), nach Vereinbarung, Inst. für Angew. Physik	Klumb m. Ass.
772	Allgemeine Elektrotechnik I (privatim), 3-std., Mo 10–12, Fr 10–11, Hs 21	Herzog
773	Übungen zur allgemeinen Elektrotechnik I (privatim), 1-std., Fr 11–12, Hs 21	Herzog
774	Anleitung zu wissenschaftlichen Arbeiten in Elektrotechnik, insbesondere Hochfrequenztechnik (privatissime et gratis), ganztägig, im Institut für Elektrotechnik	Herzog
775	Einführung in die Kernphysik, 4-std., Di 8–10, Do 10–12, Hs 21	Schopper

776	Neutronen III (Untersuchung magnetischer Stoffe), 1-std., Mo 9—10, Hs MPI	Hintenberger
777	Kernphysikalisches Oberseminar (privatissime et gratis), 2-std., Mi 15—17, Hs MPI	Schopper, Schubert, Wäßfler, Wald- mann
778	Anleitung zu wissenschaftlichen Arbeiten in Kernphysik (privatissime et gratis), ganztägig, Inst. für Kernphysik	Schopper
779	Molekülstruktur, 3-std., Mi, Do, Fr 12—13, Kl. Hs der Chemie	Stuart
780	Anleitung zu wissenschaftlichen Arbeiten (privatissime et gratis), ganztägig, Inst. für Physikal.-Chemie	Stuart
781	Einführung in die theoretische Physik II (Vektoranalysis), 2-std., Mo 11—13, Seminarraum Inst. für Theor. Physik	Marx
782	Mechanik, 4-std., Di, Mi 10—12, Hs 13	Müller
783	Übungen zur Mechanik, 2-std., Mi 15—17, Hs 13	Müller
784	Quantentheorie, 4-std., Di, Mi 10—12, Hs 21	Schubert
785	Übungen zur Quantentheorie, 2-std., Di 15—17, Hs 21	Schubert
786	Einführung in die Astrophysik, 2-std., Di, Do 12—13, Hs 14	Freundlich
787	Explosions- und Wellenvorgänge in Gasen (Theorie der Flammengeschwindigkeit, endliche Amplituden), 2-std., Mo 9—11, Seminarraum Inst. für Theor. Physik	Bechert
788	Theorie der Kernmodelle, 4-std., Mo, Fr 14—16, Hs 21	Inthoff
789	Ausgewählte Kapitel aus der Atomphysik, 1-std., Do 9—10, Hs 21	Waldmann
790	Anleitung zu wissenschaftlichen Arbeiten (privatissime et gratis), ganztägig, Inst. für Theor. Physik	Bechert, Marx, Müller, Schubert, Waldmann
791	Theoretisch-physikalisches Seminar, 2-std., Mi 13—15, Seminarraum Inst. für Theor. Physik	Bechert, Müller, Schubert
792	Physikalisches Kolloquium (gratis), 2-std., Di 17—19, Hs 21	Schubert zus. mit allen Hochschul- lehrern der Physik
793	Kolloquium über physikalische und chemische Fragen (publice et gratis), Fr 17—19, Hs MPI	Hintenberger, Klemm, Mattauch, Wäßfler, Wald- mann
794	Naturwissenschaftlich-philosophisches Kolloquium (publice et gratis), 1-std., 14-tgl., Mi 17—19, Hs 13	Bechert, Furch, Holzamer, Klug, Kranz, Porzig, Schulz
795	Kolloquium des Studium generale, 14-tgl., Mi 17—19, Hs 13	H. Müller, P. Schneider

## METEOROLOGIE UND GEOPHYSIK

- |     |  |                                    |
|-----|--|------------------------------------|
| 796 | Statik und Thermodynamik der Atmosphäre (privatim),<br>4-std., im Institut, nach Vereinbarung            | Möller                             |
| 797 | Methoden der Langfristvorhersage (privatim),<br>2-std., im Institut, nach Vereinbarung                   | Wippermann                         |
| 798 | Schwerkraft und Figur der Erde,<br>2-std., im Institut, nach Vereinbarung                                | Rosenbach                          |
| 799 | Angewandte Gravimetrie, 1-std., im Institut, nach Ver-<br>einbarung                                      | Rosenbach                          |
| 800 | Geophysikalische Arbeitsmethoden für die geologische<br>Aufnahme, 2-std., im Institut, nach Vereinbarung | Rosenbach                          |
| 801 | Meteorologisch-Geophysikalisches Seminar (privatissime<br>et gratis), 2-std., Mi 15—17, im Institut      | Möller, Rosen-<br>bach, Wippermann |
| 802 | Anleitung zu wissenschaftlichen Arbeiten<br>(privatissime et gratis)                                     | Möller, Rosenbach                  |

## CHEMIE

### a) Anorganische Chemie

- |     |   |                                   |
|-----|---|-----------------------------------|
| 803 | Anorganische Chemie (für Chemiker und Lehramtskandi-<br>daten), 4-std., Mi, Do 8—10, Gr. Hs der Chemie                        | Straßmann                         |
| 804 | Spektrochemie I: Emissionsspektren,<br>2-std., Mi 17—19, Kl. Hs der Chemie  | Straßmann m. Ass.<br>Dr. Eichhoff |
| 805 | Arbeitsmethoden der Kernchemie,<br>4-std., Mo, Fr 14—16, Kl. Hs der Chemie  | Straßmann m. Ass<br>Dr. Herrmann  |
| 806 | Angewandte chemische Technologie der Leichtmetalle,<br>1-std., 14-tgl., Fr 16—18, Kl. Hs der Chemie                           | Ginsberg                          |
| 807 | Korrosion und Verzunderung von Metallen und Legie-<br>rungen, 1-std., 14-tgl., Mo 10—12, Seminarraum Phys.-<br>chem. Institut | Löhberg                           |
| 808 | Elektrochemische Verfahren,<br>1-std., Do 16—17, Kl. Hs der Chemie  | Pickhart                          |
| 809 | Der Boden als Standort der Pflanze,<br>1-std., 14-tgl., Do 14—16, Geolog. Institut  | Siegel                            |
| 810 | Spezielle Methoden der techn. Analyse Teil I: Trennungs-<br>methoden, 1-std., 14-tgl., Mi 14—16, Kl. Hs der Chemie            | Bock                              |
| 811 | Die Chemiewirtschaft in der Europäischen Wirtschafts-<br>gemeinschaft, 1-std., 14-tgl., Mo 12—14, Kl. Hs d. Chemie            | Löhr                              |
| 812 | Quantitative Analyse, 3-std., Mo 8—10, Fr 8—9,<br>Gr. Hs der Chemie   | N. N.                             |
| 813 | Mikroanalyse, 1-std., Fr 9—10, Gr. Hs der Chemie  | Geilmann                          |
| 814 | Chemie u. Kulturgeschichtsforschung „Schrift und Papier“,<br>1-std., Fr 18—19, Kl. Hs der Chemie                              | Geilmann                          |
| 815 | Anorganisch-chemisches Praktikum, ganztägig   | Straßmann, N. N.                  |

816	Anorganisch-chemisches Praktikum, halbtägig	Straßmann
817	Chemisches Praktikum für Mediziner, 3-std., Zeit nach Vereinbarung	Straßmann
818	Radiochemisches Praktikum Teil 1 (privatissime), 6-std., Zeit nach Vereinbarung	Straßmann m. Ass. Dr. Herrmann
819	Röntgenographisches Praktikum, 3-std., Zeit nach Vereinbarung	Straßmann
820	Lötrohrpraktikum, 3-std., Sa 9—12	Geilmann
821	Mikropraktikum, 3-std., Sa 9—12	Geilmann
822	Praktische Anleitung zur Infrarotspektroskopie, 3-std., Zeit nach Vereinbarung	Stuart mit Ass. Dr. Eichhoff
823	Spektrochemisches Praktikum, Absorptions- und Ramanspektroskopie, 3-std., Sa 9—12	Straßmann m. Ass. Dr. Eichhoff
824	Anleitung zu wissenschaftlichen Arbeiten (privatissime et gratis)	Straßmann, Löhberg
	b) Organische Chemie	
825	Chemisches Kolloquium für Fortgeschrittene (gratis), 1-std., 14-tgl., Do 17—19, Gr. Hs der Chemie	Albers, Geilmann, Horner, Jerchel, Kämmerer, Kern, Lang, Meyerhoff, G. V. Schulz, R. C. Schulz, Straßmann
826	Organische Experimentalchemie, 5-std., Mo, Di, Mi, Do, Fr 12—13, Gr. Hs der Chemie	Kern
827	Chemie der Aromaten und Heterocyclen, 3-std., Mo 8.20—10, Fr 8.20—9.05, Hs 21	Horner
828	Einführung in die Chemie der Polykondensation unter besonderer Berücksichtigung der Phenolharze und Silicone, 1-std., Mo 16—17, Seminarraum K	Kämmerer
829	Einführung in die allgemeine Biochemie, 2-std., Di 16—18, Kl. Hs der Chemie	Albers, Jerchel, Siebert
830	Chemische Umsetzungen mit Polymeren, II. Teil, 1-std., Do 15—16, Seminarraum K	R. C. Schulz
831	Organisch-chemisches Praktikum für Chemiker (privatim), ganztägig	Horner, Kämmerer, Kern, R. C. Schulz
832	Organisch-chemisches Praktikum für Naturwissenschaftler, mit Demonstrationsübungen, halbtägig	Kämmerer, Kern
833	Anleitung zu wissenschaftlichen Arbeiten (privatissime et gratis),	Albers, Horner, Jerchel, Kämmerer, Kern, R. C. Schulz
834	Biochemisches Praktikum (für Chemiker, Biologen und fortgeschrittene Mediziner) (gratis), 3-std., Ort und Zeit nach Vorbesprechung, Teilnehmerzahl begrenzt	Albers, Siebert

- 835 Organisches und biochemisches Kolloquium für Fortgeschrittene (privatissime et gratis), 1-std., 14-tgl., nach bes. Ankündigung, Do 17—19 Albers, Horner, Kämmerer, Kern, R. C. Schulz
- 836 Makromolekulares Kolloquium für Fortgeschrittene (privatissime et gratis), 1-std., Do 8—9, Seminarraum K Kämmerer, Kern, G. V. Schulz, R. C. Schulz
- 837 Kolloquium über qualitative organische Analyse (privatissime et gratis), 1-std., Sa 8—9, Seminarraum K Kämmerer, Kern
- 838 Kolloquium über aktuelle Probleme der organischen Chemie und Biochemie (privatissime et gratis), 3-std., Sa 9—12, Seminarraum K Horner
- 839 Seminar für Praktikanten, 2-std., Mo 17—19, Kl. Hs der Chemie Horner
- 840 Kolloquium über Probleme aus der organisch-präparativen Chemie (Literaturpräparate) (privatissime et gratis), 1-std., Fr 9—10, Hs 21 Horner, Jerchel, Kämmerer, Weidlich, R. C. Schulz

#### c) Physikalische Chemie

- 841 Molekülstruktur, 2-std., Mi, Do 12—13, Kl. Hs d. Chemie Stuart
- 842 Ergänzung zur Molekülstruktur für Physikochemiker, 1-std., Fr 12—13, Kl. Hs der Chemie Stuart
- 843 Mathematik I für Chemiker, mit Übungen, 4-std., Mi, Do 10—11, Fr 10—12, Kl. Hs der Chemie Meyerhoff
- 844 Isotopentrennung, 1-std., Mo 12—13, Hs MPI Klemm
- 845 Physikochemisches Praktikum für Anfänger, ca. 4 Wochen, ganztägig Schulz m. Ass.
- 846 Physikochemisches Praktikum für Fortgeschrittene, ca. 8 Wochen, ganztägig Schulz m. Ass.
- 847 Physikochemisches Praktikum für Physiker, Biologen und Lehramtskandidaten, ca. 3 Wochen, ganztägig Schulz m. Ass.
- 848 Anleitung zu wissenschaftlichen Arbeiten (privatissime et gratis), ganztägig Meyerhoff, Schulz, Stuart
- 849 Physikochemisches Seminar für Fortgeschrittene (privatissime et gratis), 1-std., 14-tgl., Mo 17—19, Seminarraum des Instituts Meyerhoff, Schulz, Stuart
- 850 Naturwissenschaftlich-philosophisches Kolloquium (publice et gratis), 1-std., 14-tgl., Mi 17—19, Hs 13 Bechert, Furch, Holzamer, Klug, Kranz, Porzig, Schulz

#### PHARMAZIE

- 851 Pharmazeutische Chemie, 4-std., Di, Do 8.30—10, Hs 18 Rochelmeyer
- 852 Pharmazeutisches Kolloquium (privatissime et gratis), 1-std., Do 11—12, Hs 18a Rochelmeyer
- 853 Anleitung zu wissenschaftlichen Arbeiten (privatissime et gratis), ganztägig, Mo—Fr 8—17, im Institut Rochelmeyer



854	Pharmazeut.-chem. Praktikum (privatissime), ganztägig, Mo—Fr 8—17, im Institut	Rochelmeyer mit Ass.
855	Besprechung der Laboratoriumsarbeiten (privatissime et gratis), nach Semestern getrennt, jeweils 1-std., Di, Mi, Do 13—16, Hs 18a	Rochelmeyer mit Ass.
856	Physiologisch-chemisches Praktikum (privatissime), 4-std., Fr 8—12, im Institut	Rochelmeyer mit Ass.
857	Vorlesung mit Übungen in Galénik und Homöopathie (privatissime), 4-std., Fr 8—9, Hs 18a, Fr 9—12, im Institut	Rochelmeyer mit Ass.
858	Pharmakognosie II, 2-std., Mo, Mi 9—10, Hs 18	Weber
859	Pharmakognostisches Praktikum II (privatissime), 4-std., Mo, Mi 10—12, Botanisches Institut	Weber
860	Pharmakologie für Pharmazeuten und Chemiker II, 2-std., Mi 17—19, Hs 18	Lüllmann
861	Pharmakologisches Praktikum (privatissime), 4-std., Mo 15.45—18.45, Klinik Bau 12/1	Kuschinsky m. Ass.
862	Hygiene und Bakteriologie für Pharmazeuten mit Übungen (privatim), 2-std., Mi 17.30—19, Klinik, Hs 12	Lammers
863	Einführung in die allgemeine Biochemie, 2-std., Di 16—18, Kl. Hs der Chemie	Albers, Jerchel, Siebert
MINERALOGIE UND PETROGRAPHIE		
864	Mineralogie I (Der Kristallzustand), 4-std., Mo, Di 10—12, im Übungsraum	Baier
865	Übungen zur Mineralogie I, 2-std., Di 14—16, im Übungsraum	Baier m. Ob.-Ass.
866	Die mineralischen Rohstoffe der chemischen Industrie (ausgenommen Kohle, Erdöl und Salze), 2-std., Mi 10—12, im Übungsraum	Baier
867	Die Gesteinsmetamorphose, 2-std., Do 10—12, im Übungsraum	Baier
868	Die Erdkruste (ein Überblick über Stoffbestand, Gefüge und Genesis der Gesteine und Lagerstätten) für Geographen und Naturwissenschaftler, 1-std., nach Vereinbarung, im Übungsraum	Baier
869	Systematik der magmatischen Gesteine, 1-std., Mi 13—14, im Übungsraum	Hentschel
870	Mikroskopische Übungen (Bestimmen von Mineralien und Gesteinen), 2-std., Mi 14—16, im Übungsraum	Hentschel
871	Lagerstättenkunde I (Die endogenen Lagerstätten der Erze), 2-std., Mo 14 s.t.—15.30, im Übungsraum	Helke
872	Übungen zur Lagerstättenkunde, 1-std., nach Vereinbarung, im Institut	Helke
873	Erzmikroskopie (Übungen), 2-std., Fr 14—16, Zimmer 3 des Instituts	Helke

- 874 Einführung in die röntgenographische Kristalluntersuchung, mit Übungen, 2-std., Fr 10–12, im Übungsraum Baier m. Ob.-Ass. Dr. v. Steinwehr
- 875 Anleitung zu selbständigen wissenschaftlichen Arbeiten (privatissime et gratis), halb- und ganztägig, nach Vereinbarung Baier, Hentschel, Helke
- 876 Mineralogisches und Geologisch-paläontologisches Kolloquium (privatissime et gratis), 2-std., 14-tgl., Mi 15.30–18, im Geologischen Institut, nach besonderer Ankündigung Baier, Falke, Tobien

#### GEOLOGIE UND PALÄONTOLOGIE

- 877 Einführung in die Allgemeine Geologie, Teil II: Endogene Dynamik (für Hörer aller Naturwissenschaften), 4-std., Di, Do 16–18, im Institut Falke
- 878 Einführung in die Paläontologie, Wirbellose II, mit Übungen, 4-std., Di, Do 10–12, im Institut Tobien
- 879 Erdöl, Kohle und Salz, 2-std., Mi 8–10, im Institut Falke
- 880 Paläontologie der Wirbeltiere mit Übungen, 4-std., Di, Do 14–16, im Institut Tobien
- 881 Montangeologie mit Übungen und Exkursionen, 2-std., Fr 8.30–10, im Institut Kutscher
- 882 Geophysikalische Arbeitsmethoden für die geologische Aufnahme, 2-std., Zeit nach Vereinbarung, im Institut für Meteorologie und Geophysik Rosenbach
- 883 Der Boden in agrkulturchemischer Betrachtung, 1-std., 14-tgl., Do 14–16, im Institut Siegel
- 884 Sedimentpetrographisches Praktikum (Fortsetzung), 2-std., Do 8–10, im Institut Falke m. Ass.
- 885 Geologische Übungen für Anfänger, Gesteinskunde, 2-std., Mo 16–18, im Institut Falke m. Ass.
- 886 Paläontologisches Praktikum (privatissime), halbtägig Tobien m. Ass.
- 887 Die Böden Europas (für Naturwissenschaftler), 1-std., 14-tgl., Fr 17–18.30, im Institut Zakosek
- 888 Anleitung zu selbständigen Arbeiten (privatissime et gratis), ganztägig, nach Vereinbarung Falke, Tobien
- 889 Geologisch-Paläontologisches und Mineralogisches Kolloquium (privatissime et gratis), Mi 15.30–18, im Institut, nach besonderer Ankündigung Falke, Tobien, Baier

#### BOTANIK

- 890 Allgemeine Botanik, II. Teil: Physiologie und Fortpflanzung (für Studierende der Naturwissenschaften und Pharmazie), 4-std., Mo, Di 10–12, Hs 18 Troll
- 891 Systematische Botanik, 4-std., Do 14–16, Fr 14 s.t.–15.30, Hs 18 Weber
- 892 Pharmakognosie II, 2-std., Mo, Mi 9–10, Hs 18 Weber

893	Entwicklungsphysiologie der Pflanze, 2-std., Di 14–15, Hs 11, Do 11–12, Hs 11	Höhn
894	Genetik und Züchtung wertstoffreicher Nutzpflanzen, 1-std., Mi 9–10, Hs 10	Schuphan
895	Weltwirtschaftlich bedeutsame Nutzpflanzen, 2-std., Mi 15–17, im Kurssaal	Stopp
896	Morphologie und Biologie der Moose, 2-std., Mo, Di 9–10, Hs 18a	Vogel
897	Mikroskopisches Praktikum für Anfänger, 4-std., Fr 8.30–9.30, Hs 18, 9.30–13, im Kurssaal	Troll, Höhn
898	Mikroskopisches Praktikum für Fortgeschrittene, Kurs C: Spermatophyten, 7-std., Do 9–13, Sa 9–12, im Institut	Troll m. Ass. Dr. Hartl u. Ass. Dr. Weberling
899	Pharmakognostisches Praktikum, II. Teil, 4-std., Mo, Mi 10–12, im Institut	Weber
900	Botanisch-mikrobiologischer Kurs, 3-std., Do 15–18, im Institut	Haccius
901	Beruf und Berufung des Lehrers in höheren Schulen (zugleich Einführung in das Schulpraktikum), 1-std., Mo 12–13, Hs 12	Haccius
902	Botanisches Kolloquium (privatissime et gratis), 1-std., 14-tgl., Di 16–18, im Institut	Troll, Weber, Höhn, Haccius, Schuphan
903	Anleitung zu wissenschaftlichen Arbeiten (privatissime et gratis), ganztägig	Troll, Weber, Höhn, Haccius, Schuphan

#### ZOOLOGIE

904	Spezielle Zoologie (Einführung und Teil II) (Baupläne, Gestalt, Funktionen und Verhalten im Tierreich), 3-std., Di 12–13, Mi, Do 10–11, Hs 18	Mislin
905	Vergleichende Experimentalphysiologie bei Wirbellösen und Wirbeltieren (als Ergänzung zur Allgemeinen und speziellen Zoologie), 2-std., Fr 10–12, Hs 18	Mislin
906	Moderne Probleme der Biologie (Studium generale), 14-tgl., Di 14–15, Hs 18	Mislin
907	Einführung in die Genetik, Zeit u. Ort nach Vereinbarung	N. N.
908	Systematik der Wirbeltiere, 1-std., Do 16–17, Hs 18a	Braun
909	Sexualbiologie der wirbellosen Tiere, 1-std., Di 10–11, Hs 18a	Braun
910	Einführung in die Parasitologie, 2-std., 14-tgl., Fr 14–16, R 125	Schmidt-Ries
911	Ausgewählte Kapitel aus der Fischereiwissenschaft, 2-std., 14-tgl., Fr 14–16, R 125	Schmidt-Ries
912	Hydrobiologische Übungen und Exkursionen (nach Vereinbarung)	Schmidt-Ries

- |               |  |  |
|---------------|--|--|
| 913           | Vergleichend-morphologisches Praktikum<br>(für Fortgeschrittene), ganztägig  | Mislin m. Ass.   |
| 914           | Zoologisches Praktikum (für Anfänger),<br>4-std., Do 14—18'  | Mislin m. Ass.   |
| 915           | Praktikum für angewandte Entomologie II,<br>1-std., 14-tgl., Mo 15—17, R 125   | Madel  |
| 916           | Zoologische Bestimmungsübungen, 4-std., *R 125   | Braun, Madel,<br>Schmidt-Ries<br>mit Ass.                    |
| 917           | Zoologisch-genetisches Seminar (privatissime et gratis)  | Mislin, N. N.  |
| 918           | Kolloquium über biologische, medizinische, psychologische,<br>soziologische und anthropologische Grundlagen der Sprache<br>(für Fortgeschrittene) (privatissime et gratis),<br>1-std., Di 19.30—21.15, R 125 | Mislin, Schwidetzky,<br>Mühlmann,<br>Porzig, Wellek,<br>Bilz |
| 919           | Zoologische Exkursionen — nach bes. Ankündigung —<br>(privatissime et gratis)  | Mislin m. Doz.   |
| 920           | Anleitung zu wissenschaftlichen Arbeiten<br>(privatissime et gratis), ganztägig  | Mislin m. Doz.   |
| 921           | Vom Ursprung des Lebens und dem Wesen der lebendigen<br>Zelle (publice et gratis), 2-std., Mo 10—12, Hs 18a  | Leiner   |
| ANTHROPOLOGIE |  |  |
| 922           | Mensch und Tier: Ein psychologischer Vergleich,<br>2-std., Mo, Di 18—19, Hs 18a  | v. Eickstedt   |
| 923           | Wachstum und Entwicklung, 1-std., Mo 14—15, Hs 11  | Schwidetzky  |
| 924           | Übungen zur Rassensystematik,<br>2-std., Mo 9.30—11, im Institut   | Schwidetzky  |
| 925           | Anthropologisches Kolloquium (gratis),<br>2-std., 14-tgl., Do 18—19.30, im Institut  | v. Eickstedt,<br>Schwidetzky                                 |
| 926           | Anleitung zu wissenschaftlichen Arbeiten<br>(gratis), ganztägig  | v. Eickstedt,<br>Schwidetzky                                 |
| 927           | Kolloquium über biologische, medizinische, physiologische,<br>soziologische und anthropologische Grundlagen der Sprache<br>(für Fortgeschrittene), 1-std., Di 19.30—21.15, R 125                             | Schwidetzky,<br>Mislin, Mühlmann,<br>Wellek,<br>Porzig, Bilz |

# INSTITUT FÜR LEIBESÜBUNGEN

## A. AUSBILDUNG DER LEHRAMTSKANDIDATEN

### Vorlesungen und Seminare:

(Zeiten nach Vereinbarung)

- |     |  |            |
|-----|--|------------|
| 928 | Seminar zur Geschichte und Pädagogik der Leibesübungen, 2-std. (Oberstufe) | Wischmann  |
| 929 | Seminar zur Methodik der Leibesübungen (mit praktischen Übungen), 2-std.   | Wischmann  |
| 930 | Kolloquium für Examenskandidaten, 1-std., 14-tgl.                          | Wischmann  |
| 931 | Anthropologie für Sportler, 1-std.   | Korn       |
| 932 | Sportphysiologie, 2-std., Physiologisches Institut, R 60                   | Kreienberg |
| 933 | Lehrgang: Erste Hilfe, 1-std.  | Burckhart  |

### Praktische Ausbildung:

(Zeiten nach Vereinbarung)

#### Studenten:

- |     |   |               |
|-----|---|---------------|
| 934 | Fußball, I.—VI. Sem., 1-std.                | Wischmann     |
| 935 | Handball, I.—VI. Sem., 1-std.               | Roth          |
| 936 | Basketball, I.—VI. Sem., 1-std.             | Roth          |
| 937 | Schwimmen, I.—VI. Sem., 3-std.              | Roth, Steines |
| 938 | Gerät- und Bodenturnen, I.—VI. Sem., 3-std. | Wischmann     |
| 939 | Körperbildende Übungen, I.—VI. Sem., 2-std. | Steines       |

#### Studentinnen:

- |     |   |           |
|-----|---|-----------|
| 940 | Gymnastik, I.—VI. Sem., 3-std.                                    | Müller    |
| 941 | Spiele, I.—VI. Sem., 2-std.                                       | Müller    |
| 942 | Schwimmen, I.—VI. Sem., 3-std.                                    | Müller    |
| 943 | Gerät- und Bodenturnen, I.—VI. Sem., 2-std.                       | Wischmann |
| 944 | Arbeitsgemeinschaft Musik und Bewegung, III. und IV. Sem., 2-std. | Müller    |

## B. FREIWILLIGER STUDENTENSPOBT

Die Zeiten werden zu Beginn des Semesters durch Aushang bekanntgegeben.

Es sind Übungsmöglichkeiten gegeben für Studenten in:

Gerät- und Bodenturnen, Leichtathletik, Konditionstraining, Fußball, Handball, Faustball, Basketball, Volleyball, Schwimmen, Boxen, Judo-Jiu-Jitsu, Fechten, Reiten, Rudern, Hockey, Tennis, Tischtennis;

für Studentinnen in:

Gymnastik, Schwimmen, Gerät- und Bodenturnen, Leichtathletik, Basketball, Volleyball, Reiten, Rudern, Fechten, Judo-Jiu-Jitsu, Tennis, Tischtennis.

### WETTKAMPFBETRIEB FÜR STUDIERENDE:

Teilnahme an den Hochschulmeisterschaften nach den Ausschreibungen des ADH (Allgemeiner Deutscher Hochschulsportverband). Wettkampfabschlüsse mit anderen Universitäten und Vereinsmannschaften.

AUSLANDS- UND  
DOLMETSCHERINSTITUT  
IN GERMERSHEIM



STUDIUM GENERALE UND FACHVERANSTALTUNGEN

- |    |  |                |
|----|--|----------------|
| 1  | Der Mensch. II. Teil: Anthropologie in medizinisch-psychologischer Sicht, 1.—4. Sem., 2-std., 14-tgl.                              | Bilz           |
| 2  | Übung zur Vorlesung, 2.—4. Sem., 2-std., 14-tgl.   | Bilz           |
| 3  | Neuere philosophische Interpretationen des gegenwärtigen Zeitalters (mit Kolloquium), 2-std.                                       | Sachse         |
| 4  | Der Einzelne und die Gesellschaft (Ausgewählte Probleme der Sozialphilosophie), 2-std.   | Sachse         |
| 5  | Philos. Übungen zu José Ortega y Gasset's Schrift: „Der Aufstand der Massen“, 2-std.   | Sachse         |
| 6  | Einführung in die Weltgeschichte Europas, Teil II; Die theokratischen Versuche der Antike und des Mittelalters, 1.—3. Sem., 2-std. | Thieme         |
| 7  | Analyse und Interpretation ausgewählter Texte zum Thema der Vorlesung aus der europäischen Geschichte, 1.—3. Sem., 2-std., 14-tgl. | Thieme         |
| 8  | Repräsentative Gestalten der europäischen Geistesgeschichte seit Hegel, 1.—6. Sem., 2-std.   | Thieme         |
| 9  | Geschichte der europäischen Staatengemeinschaft, 1815 bis 1945, 3.—4. Sem., 2-std.   | Smolka         |
| 10 | Politische Denker der Neuzeit von der Französischen Revolution bis zum Ersten Weltkrieg, 3.—4. Sem., 2-std., 14-tgl.               | Smolka         |
| 11 | Historisch-Politisches Kolloquium, 1.—6. Sem., 2-std., 14-tgl.   | Thieme, Smolka |
| 12 | Geographische Grundlagen der Geschichte I: Mittelmeerraum und Vorderer Orient (mit Lichtbildern), 2-std.                           | Panzer         |
| 13 | Allgemeine Volkswirtschaftslehre einschl. Übung, 1.—3. Sem., 3-std.  | Montaner       |
| 14 | Kolloquium über volkswirtschaftliche Grundbegriffe und wirtschaftspolitische Tagesfragen, 4.—6. Sem., 1-std.                       | Montaner       |
| 15 | Privatrecht für Wirtschaftswissenschaftler, Teil II, 2.—4. Sem., 2-std.  | Schwarz        |

16	Rechtsfälle des täglichen Lebens; Kolloquium zur Vorlesung, 2.—4. Sem., 1-std.	Schwarz
17	Buchführung II, 2-std.	Riehl
18	Wirtschaftsrechnen II, 1. Sem., 2-std.	Riehl
19	Allgemeine Übersicht über die indogermanische Sprachfamilie (Fortsetzung), 1.—6. Sem., 1-std.	Blesse
20	Statistische Methodenlehre II, 2-std., mit Übungen	Ruckert
21	Pressekundliches Kolloquium über Organe der öffentlichen Meinungsbildung, 1.—6. Sem., 2-std.	Mürlebach

## FRANZÖSISCHE ABTEILUNG

### ERSTE FREMDSPRACHE

#### HAUPTFACH

#### Vorlesungen:

22	Die französische Literatur im Zeitalter der Renaissance, 1.—6. Sem., 2-std.	Brummer
23	Le premier Empire, 1.—6. Sem., 1-std.	Thieberger
24	Die großen politischen Schriftsteller von Bodin bis Tocqueville, 1.—6. Sem., 1-std.	Meineitz
25	Histoire des partis politiques, 1.—6. Sem., 1-std.	Thieberger
26	Economie 2 <sup>o</sup> Partie: L'organisation de la productivité en France, Ausl.-Korresp., 1.—4. Sem., 1-std.	Potonnier
27	Les institutions politiques internationales, 4.—6. Sem., 1-std.	Boon

#### Seminare:

28	Übungen zu Montaigne, 5.—6. Sem., 2-std.	Brummer
29	Kommentar zur Geschichtsvorlesung, ab 5. Sem., 1-std.	Thieberger
30	Übungen zum französischen Theater der Gegenwart, ab 3. Sem., 1-std.	Thieberger
31	Traduction suivie d'un texte littéraire allemand, für Kand. d. Dipl.-Übersetzer-Prüfung, 5.—6. Sem., 2-std.	N. N.
32	Überprüfung der deutschen Übersetzung eines modernen französischen Literaturwerkes für Kand. d. Dipl.-Übersetzer-Prüfung, 5.—6. Sem., 2-std.	Reinecke

#### Übungen:

33	Exposés d'étudiants — questions de langue, 1.—2. Sem., 1-std.	Thieberger
34	Französische Grammatik, 1. Sem., 2-std.	Klein
35	Übungen im freien Aufsatz, in 2 Gruppen, 1. Sem., 1-std.	N. N.
36	Konversations- und Diskussionsübungen, in 3 Gruppen, 1. Sem., 1-std.	Barbet
37	Einführung ins technische Französisch, 1. Sem., 1-std.	Klein
38	Einführung in die Handelskorrespondenz, 1. Sem., 1-std.	Potonnier



39	Übersetzungsübungen D—F mit Klausuren (Recht, Politik, Verwaltung), 1. Sem., 1-std.	Boon
40	Übersetzungsübungen D—F mit Klausuren (Allg. Texte), 1. Sem., 1-std.	N. N.
41	Übersetzungsübungen D—F mit Klausuren (Wirtschaft), 1. Sem., 1-std.	Potonnier
42	Übersetzungsübungen F—D (Recht- und Verwaltung), 1. Sem., 1-std.	Meinertz
43	Übersetzungsübungen F—D mit Klausuren (Wirtschaft), 1. Sem., 1-std.	Meinertz
44	Übungen im freien Aufsatz, 2. Sem., 1-std.	N. N.
45	Technisches Französisch, 2. Sem., 1-std.	Klein
46	Übersetzungsübungen D—F mit Klausuren (Recht, Verwaltung), 2. Sem., 2-std.	Boon
47	Übersetzungsübungen D—F (allg. Texte), 2. Sem., 2-std.	Boon
48	Übersetzungsübungen F—D mit Klausuren (Wirtschaft), 2. Sem., 1-std.	Meinertz
49	Technisches Französisch mit Klausuren, 3. Sem., 1-std.	Klein
50	Verhandlungsdolmetschen, in 2 Gruppen, 3. Sem., 1-std.	Klein, Potonnier
51	Kurzberichte (für Kand. d. Zwischenprüfung), 3. Sem., 1-std.	Klein
52	Handelskorrespondenz, 3. Sem., 1-std.	Potonnier
53	Übersetzungsübungen D—F (allg. Texte), mit Stegreif, 3. Sem., 2-std.-	N. N.
54	Übersetzungsübungen D—F mit Klausuren (Recht, Verwaltung), 3. Sem., 1-std.	Boon
55	Übersetzungsübungen D—F mit Klausuren (Wirtschaft), 3. Sem., 1-std.	Potonnier
56	Übersetzungsübungen F—D mit Klausuren (Wirtschaft), 3. Sem., 2-std.	Meinertz
57	Dissertations (für Ausl.-Korresp. d. 3. u. 4. Sem.), Themen aus Geschichte und Kultur, 1-std.	Thieberger
58	Dissertations (für Ausl.-Korresp. d. 3. u. 4. Sem.), Themen aus der Wirtschaft, 1-std.	Potonnier
59	Übersetzungsübungen F—D (allg. und lit. Texte), 3.—4. Sem., 1-std.	Reinecke
60	Technisches Französisch, 4. Sem., 1-std.	Klein
61	Verhandlungsdolmetschen, in 2 Gruppen, 4. Sem., 1-std.	Klein, Potonnier
62	Kurzberichte (für Kand. d. Zwischenprüfung), 4. Sem., 1-std.	Reinecke
63	Handelskorrespondenz, 4. Sem., 1-std.	Potonnier
64	Übersetzungsübungen D—F mit Klausuren (allg. Texte), 4. Sem., 1-std.	N. N.
65	Übersetzungsübungen D—F mit Klausuren (Wirtschaft), 4. Sem., 1-std.	Potonnier

66	Übersetzungsübungen F—D mit Klausuren (Wirtschaft), 4. Sem., 1-std.	Meinertz
67	Technisches Französisch, bes. Fachtexte der Dipl.-Über- setzer-Prüfung, 5.—7. Sem., 1-std.	Klein
68	Übersetzungsübungen D—F (allg. Texte), mit Klausuren, 5.—6. Sem., 1-std.	N. N.
69	Vortragsdolmetschen D—F, 5. Sem., 2-std.	N. N.
70	Vortragsdolmetschen F—D, 5. Sem., 2-std.	Reinecke
71	Vortragsdolmetschen F—D (auch Französisch als 2. Fremd- sprache), 5. Sem., 1-std.	Reinecke
72	Simultandolmetschen F—D (auch Französisch als 2. Fremd- sprache), 5. Sem., 1-std.	Reinecke
73	Berichte (Dipl.-Dolmetscher) D—F, 5. Sem., 2-std.	Boon
74	Simultandolmetschen D—F, 6.—7. Sem., 1-std.	Thieberger
75	Berichte (Dipl.-Dolm.) F—D, (auch Französisch als 2. Fremdsprache), 5. Sem., 1-std.	Meinertz
76	Berichte (Dipl.-Dolm.), F—D, 6.—7. Sem., 1-std.	Meinertz
77	Kurzberichte (Dipl.-Dolm.) F—D, 5.—7. Sem., 1-std.	Meinertz
78	Dissertations, Themen aus Geschichte und Kultur, ab 5. Sem., 1-std.	Thieberger
79	Dissertations, Themen aus der Wirtschaft, ab 5. Sem., 1-std.	Potonnier
80	Übersetzungsübungen F—D, schwierige literarische Texte, mit Klausuren, 5.—7. Sem., 1-std.	Reinecke
81	Übersetzungsübungen F—D, mit Klausuren (Konferenz- texte und Wirtschaft, Recht und Verwaltung), 5.—7. Sem., 1-std.	Meinertz
82	Übersetzungsübungen D—F (Recht und Verwaltung), mit Klausuren, 5.—7. Sem., 1-std.	Boon
83	Übersetzungsübungen D—F (Wirtschaft), 5.—7. Sem., 1-std.	Potonnier
84	Vortragsdolmetschen D—F, 6.—7. Sem., 2-std.	Thieberger
85	Vortragsdolmetschen F—D, 6.—7. Sem., 2-std.	Reinecke
86	Simultandolmetschen F—D (auch Französisch als 2. Fremdsprache), 6.—7. Sem., 2-std.	Reinecke
87	Berichte (Dipl.-Dolm.), 6.—7. Sem., 2-std.	Boon
88	Dreisprachiges Dolmetschen Deutsch-Französisch-Englisch (wahlfrei), 1-std.	Atanasov, Boon, Bunjes J.
FRANZÖSISCH ALS 2. FREMDSPRACHE		
89	Französische Grammatik, Wiederholungskurs, 1. Sem., 2-std.	Klein
90	Übersetzungsübungen D—F, 1. Sem., 1-std.	Boon
91	Übersetzungsübungen F—D, 1. Sem., 1-std.	Klein
92	Lektüre der französischen Tagespresse mit Aussprache- und Konversations-Übungen, 1. Sem., 2-std.	Zoretta

93	Übersetzungsübungen F—D, 2. Sem., 1-std.	Klein
94	Übersetzungsübungen D—F, 2. Sem., 1-std.	Boon
95	Übersetzungsübungen D—F, mit Klausuren, 2. Sem., 1-std.	Potonnier
96	Lektüre der französischen Tagespresse mit Aussprache- und Konversations-Übungen, 2. Sem., 2-std.	Zoretti
97	Französische Grammatik, mit Übersetzungsübungen, 3. Sem., 2-std.	Klein
98	Klausuren D—F, 3. Sem., 1-std.	Boon
99	Übersetzungsübungen D—F, 3. Sem., 1-std.	Potonnier
100	Lektüre der französischen Tagespresse mit Konversationsübungen, 3. Sem., 2-std., 14-tgl.	Zoretti
101	Übersetzungsübungen F—D (auch Französisch als 2. Fremdsprache für Dipl.-Übersetzer), 4. Sem., 2-std.	Meinertz
102	Übersetzungsübungen D—F (auch Französisch als 2. Fremdsprache für Dipl.-Übersetzer), 4. Sem., 1-std.	Boon
103	Übersetzungsübungen D—F, 4. Sem., 1-std.	Potonnier
104	Lektüre der Tagespresse mit Konversationsübungen, 4. Sem., 2-std., 14-tgl.	Zoretti
105	Vortragsdolmetschen für Dipl.-Dolm. F—D, 5.—6. Sem., 1-std.	Reinecke
106	Berichte für Dipl.-Dolm. F—D, 5.—6. Sem., 1-std.	Meinertz
107	Simultandolmetschen für Dipl.-Dolm., 5.—6. Sem., 1-std.	Reinecke

## ENGLISCH-AMERIKANISCHE ABTEILUNG

### ERSTE FREMDSPRACHE

#### HAUPTFACH

#### Vorlesungen:

108	England under the Stuarts (Political Problems, Church and State, Constitutional, Cultural, Economic, and Social Aspects, with a View to Present-Day British Problems), 1.—6. Sem., 2-std.	Jensen
109	English Government and Politics (Constitutional Development — The Central Government and the Civil Service — Parliament and the Development of Political Parties), Part. II, 1.—6. Sem., 2-std.	Jaeger
110	Milton and his Time (Vorlesung mit Übungen), 1.—6. Sem., 2-std.	Jensen
111	Landeskundliche Vorlesung über die Vereinigten Staaten, 1.—6. Sem., 2-std.	Stein
112	Übung zur Vorlesung, 1.—6. Sem., 2-std.	Stein

#### Seminare:

113	Seminar für die Kandidaten der Fachprüfung für akademisch gepr. Auslandskorresp. und der Zwischenprüfung: Englandkundl. Kolloquium in englischer Sprache, 4. Sem., 2-std.	Jensen
-----	---	--------

- |     |   |  |
|-----|---|--|
| 114 | Seminar für die Kandidaten der Fachprüfung für akademisch gepr. Auslandskorresp. und der Zwischenprüfung: Englandkundl. Kolloquium in englischer Sprache, 4. Sem., 1-std. | Jaeger                                   |
| 115 | Seminar für Kandidaten der Diplom-Übersetzer-Prüfung: Besprechung größerer selbständig angefertigter Übersetzungen, Englisch-Deutsch, 5. Sem., 2-std.                     | Jaeger                                   |
| 116 | Seminar für die Kandidaten der Diplom-Dolmetscher-Prüfung: Referate in englischer Sprache über Probleme des England von heute, 5. Sem., 2-std.                            | Jensen                                   |
| 117 | Seminar zur Vorlesung, 1.—6. Sem., 1-std.   | Stein                                    |
| 118 | American Civilisation, 1.—6. Sem., 2-std.   | Collins                                  |
|     | Ü b u n g e n :   |  |
| 119 | Phonetik und Ausspracheübungen für amerikanisches Englisch, 1.—6. Sem., 1-std.  | Collins                                  |
| 120 | Übungen im freien Aufsatz, 1. Sem., 2-std.  | Collins                                  |
| 121 | Übersetzungsübungen mit Klausuren (Texte aus Literatur, Geschichte und Landeskunde), Englisch-Deutsch, 1. Sem., 2-std.*)  | Kissling                                 |
| 122 | Übersetzungsübungen mit Klausuren (Texte aus Literatur, Geschichte und Landeskunde), Deutsch-Englisch, 1. Sem., 2-std.*)  | Jaeger                                   |
| 123 | Konversations- und Ausspracheübungen, in 4 Gruppen, 1. Sem., 1-std.   | Wolley, Smithurst, Timewell, Collins     |
| 124 | Einführung in die Handelskorrespondenz, 1. Sem., 2-std.   | Woolley                                  |
| 125 | Übung: Some English Idioms (Origin and Current Use), 1.—6. Sem., 1-std.   | Woolley                                  |
| 126 | Ausspracheschwierigkeiten, 1.—4. Sem., 2-std., 14-tgl.  | J. u. W. Bunjes                          |
| 127 | Slang and Colloquial English, 1.—4. Sem., 2-std., 14-tgl.   | W. Bunjes                                |
| 128 | Die englische und die nordamerikanische Presse, Teil II, englische Sonntagszeitungen und Zeitschriften; Übersicht, Lektüre, Übersetzungsproben, 1.—4. Sem., 2-std.        | Mürlebach                                |
| 129 | Übungen im freien Aufsatz, 2. Sem., 2-std.  | Collins                                  |
| 130 | Konversations- und Konzentrationsübungen (Einführung in die Technik des Dolmetschens), in 4 Gruppen, 2. Sem., 1-std.  | Collins                                  |
| 131 | Übersetzungsübungen mit Klausuren (Texte aus Literatur, Geschichte und Landeskunde), Englisch-Deutsch, 2. Sem., 2-std.*)  | Mürlebach                                |
| 132 | Übersetzungsübungen mit Klausuren (Texte aus Literatur, Geschichte und Landeskunde), Deutsch-Englisch, 2. Sem., 2-std.*)  | Smithurst                                |
| 133 | Handelskorrespondenz für Fortgeschrittene, 2. Sem., 2-std.  | Kissling                                 |
| 134 | Verhandlungsdolmetschen, in 2 Gruppen, 3. Sem., 2-std.  | Collins - Mürlebach, Timewell & Rauscher |

135	Übungen im freien Aufsatz für Auslandskorrespondenten, 3. Sem., 2-std.	Smithurst
136	Übersetzungsübungen mit Klausuren (Texte aus Literatur, Geschichte und Landeskunde), Englisch-Deutsch, 3. Sem., 2-std.	Rauscher
137	Übersetzungsübungen mit Klausuren (Texte aus Literatur, Geschichte und Landeskunde), für Kand. d. Zwischenprüfung, Deutsch-Englisch, 3. Sem., 2-std.	Woolley
138	Symbolik und Kurzberichte (für Kand. d. Zwischenprüfung), 3. Sem., 2-std.	W. Bunjes
139	Schwierige Übungsfälle zur Handelskorrespondenz mit Klausuren, 3.—4. Sem., 2-std.	W. Bunjes
140	Übersetzungsübungen zur Handels- und Wirtschaftssprache, 3.—6. Sem., 2-std.	Jaeger
141	Übersetzungsübungen zur Rechts- und Verwaltungssprache, 3.—6. Sem., 1-std.	Jaeger
142	Technisches Englisch, Lektüre mit Erklärungen und Übersetzungsübungen, 3.—6. Sem., 2-std.	W. Bunjes
143	Verhandlungsdolmetschen, in 3 Gruppen, 4. Sem., 2-std.	Timewell - Rauscher, Smithurst - Mürlebach
144	Übungen im freien Aufsatz für Auslandskorrespondenten, 4. Sem., 4-std., 14-tgl.	Smithurst
145	Übersetzungsübungen mit Klausuren (Texte aus Literatur, Geschichte und Landeskunde) für Kand. d. Zwischenprüfung und für Auslandskorrespondenten, Englisch-Deutsch, 4. Sem., 2-std.	Mürlebach
146	Übersetzungsübungen mit Klausuren (Texte aus Literatur, Geschichte und Landeskunde), für Kand. d. Zwischenprüfung, Deutsch-Englisch, 4. Sem., 2-std.	Timewell
147	Kurzberichte (für Kand. d. Zwischenprüfung), 4. Sem., 2-std.	Mürlebach
148	Vortragsdolmetschen, Englisch-Deutsch, 5. Sem., 2-std.	W. Bunjes
149	Schriftliche Berichte, Englisch-Deutsch, 5. Sem., 2-std.	W. Bunjes
150	Vortragsdolmetschen, Deutsch-Englisch, 5. Sem., 2-std.	J. Bunjes
151	Schriftliche Berichte, Deutsch-Englisch, 5. Sem., 2-std.	J. Bunjes
152	Übersetzungsübungen mit Klausuren (Texte aus Literatur, Geschichte und Landeskunde), für Dipl.-Übersetzer, Deutsch-Englisch, 5. Sem., 2-std.	Smithurst
153	Verhandlungsdolmetschen für Dipl.-Dolmetscher, 5.—6. Sem., 2-std.	J. u. W. Bunjes
154	Simultandolmetschen, 5.—6. Sem., 2-std.	J. u. W. Bunjes, Woolley
155	Übersetzungsübungen zur Handels- und Wirtschaftssprache für Dipl.-Übersetzer, 5.—6. Sem., 2-std.	Goldhagen
156	Übersetzungsübungen zur Rechts- und Verwaltungssprache für Dipl.-Übersetzer, 5.—6. Sem., 1-std.	Goldhagen

- |     |   |                              |
|-----|---|------------------------------|
| 157 | Technisches Englisch, Lektüre mit Erklärungen, Übersetzungsübungen und Anfertigung selbständiger Arbeiten für Dipl.-Übersetzer, 5.—6. Sem., 4-std.                    | W. Bunjes                    |
| 158 | Übungen im freien Aufsatz über Themen aus Geschichte, Kultur, Politik und Wirtschaft Englands und des Commonwealth, für Dipl.-Übersetzer, 5.—6. Sem., 4-std., 14-tgl. | Woolley                      |
| 159 | Dreisprachiges Dolmetschen, Deutsch-Französisch-Englisch, 5.—6. Sem., 1-std.  | Atanasov, Boon,<br>J. Bunjes |
| 160 | Übersetzungsübungen mit Klausuren (Texte aus Literatur, Geschichte und Landeskunde), für Dipl.-Übersetzer, Englisch-Deutsch, 5.—6. Sem., 2-std.                       | Kissling                     |
| 161 | Übersetzungsübungen mit Klausuren (Konferenz- und Verhandlungstexte), für Dipl.-Dolmetscher, Englisch-Deutsch, 5.—6. Sem., 2-std.                                     | Mürlebach                    |
| 162 | Vortragsdolmetschen, Englisch-Deutsch, 6. Sem., 2-std.  | Kissling                     |
| 163 | Schriftliche Berichte, Englisch-Deutsch, 6. Sem., 2-std.  | Kissling                     |
| 164 | Vortragsdolmetschen, Deutsch-Englisch, 6. Sem., 2-std.  | Timewell                     |
| 165 | Schriftliche Berichte, Deutsch-Englisch, 6. Sem., 2-std.  | Timewell                     |
| 166 | Übersetzungsübungen mit Klausuren (Texte aus Literatur, Geschichte und Landeskunde), für Dipl.-Übersetzer, Deutsch-Englisch, 6. Sem., 2-std.                          | J. Bunjes                    |

ENGLISCH ALS ZWEITE FREMDSPRACHE  
NEBENFACH — ZUSATZFACH

Englisch als 2. Fremdsprache für Dipl.-Übersetzer  
und Dipl.-Dolmetscher

- |     |   |                       |
|-----|---|-----------------------|
| 167 | Grammatik- und Übersetzungsübungen (Texte aus Literatur, Geschichte und Landeskunde), Englisch-Deutsch, 1. Sem., 2-std.*) | Mürlebach             |
| 168 | Übersetzungsübungen (Texte aus Literatur, Geschichte und Landeskunde), Deutsch-Englisch, 1. Sem., 1-std.*)                | Collins               |
| 169 | Sprechübungen und Konversation, 1. Sem., 1-std.*)   | Smithurst             |
| 170 | Konversations- und Diskussionsübungen, 1. Sem., 1-std.  | Woolley               |
| 171 | Grammatik- und Übersetzungsübungen (Texte aus Literatur, Geschichte und Landeskunde), Englisch-Deutsch, 2. Sem., 1-std.*) | Rauscher              |
| 172 | Übersetzungsübungen (Texte aus Literatur, Geschichte und Landeskunde), Deutsch-Englisch, 2. Sem., 2-std.                  | Woolley               |
| 173 | Sprechübungen und Konversation, in 2 Gruppen, 2. Sem., 1-std.   | Smithurst,<br>Collins |
| 174 | Konversations- und Diskussionsübungen, 2. Sem., 1-std.  | Woolley               |
| 175 | Grammatik- und Übersetzungsübungen (Texte aus Literatur, Geschichte und Landeskunde), Englisch-Deutsch, 3. Sem., 1-std.   | Kissling              |
| 176 | Übersetzungsübungen (Texte aus Literatur, Geschichte und Landeskunde), Deutsch-Englisch, 3. Sem., 1-std.                  | J. Bunjes             |

177	Sprechübungen und Konversation, in 2 Gruppen, 3. Sem., 1-std.	Smithurst, Collins
178	Konversations- und Diskussionsübungen, 3. Sem., 1-std.	Woolley
179	Grammatik- und Übersetzungsübungen (Texte aus Literatur, Geschichte und Landeskunde), für Kand. d. Zwischenprüfung, Englisch-Deutsch, 4. Sem., 2-std.	Rauscher
180	Grammatik- und Übersetzungsübungen (Texte aus Literatur, Geschichte und Landeskunde), für Auslandskorresp., Englisch-Deutsch, 4. Sem., 2-std.	Rauscher
181	Übersetzungsübungen (Texte aus Literatur, Geschichte und Landeskunde), für Kand. d. Zwischenprüfung, Deutsch-Englisch, 4. Sem., 2-std.	Smithurst
182	Übersetzungsübungen (Texte aus Literatur, Geschichte und Landeskunde), für Auslandskorresp., Deutsch-Englisch, 4. Sem., 2-std.	Smithurst
183	Sprechübungen und Konversation, in 2 Gruppen, 4. Sem., 1-std.	Collins, Timewell
184	Konversations- und Diskussionsübungen, in 2 Gruppen, 4. Sem., 1-std.	Woolley, Smithurst
185	Vortragsdolmetschen und Berichte für Dipl.-Dolmetscher (2. Fremdsprache), Englisch-Deutsch, 5.—6. Sem., 2-std.	Mürlebach
186	Grammatik- und Übersetzungsübungen (allgemeine und Verhandlungstexte), für Dipl.-Dolmetscher (2. Fremdsprache), Englisch-Deutsch, 5.—6. Sem., 2-std.	Rauscher
187	Grammatik- und Übersetzungsübungen (Texte aus Literatur, Geschichte und Landeskunde), für Dipl.-Übersetzer (2. Fremdsprache), Englisch-Deutsch, 5.—6. Sem., 2-std.	Rauscher
188	Grammatik- und Übersetzungsübungen (Texte aus Literatur, Geschichte und Landeskunde), für Dipl.-Übersetzer, (2. Fremdsprache), 5.—6. Sem., und Dipl.-Dolmetscher (2. Fremdsprache), Deutsch-Englisch, 5. Sem., 2-std.	Woolley
189	Simultandolmetschen für Dipl.-Dolmetscher (2. Fremdsprache), Englisch-Deutsch, 5.—6. Sem., 1-std.	Rauscher, Timewell

## RUSSISCHE ABTEILUNG

### ERSTE FREMDSPRACHE

#### Vorlesungen:

190	Die ideologischen Kämpfe der 30er, 40er und 60er Jahre des XIX. Jh. in Rußland und ihre Widerspiegelung in der zeitgenössischen russischen Literatur, 1.—4. Sem., 2-std.	Blesse
191	Rußland im Kampfe um seine Großmachtstellung in Europa am Ende des XVII. und im XVIII. Jahrhundert, 1.—4. Sem., 2-std.	Blesse
192	Leo Nikolajewitsch Tolstoj, 1.—6. Sem., 1-std.	Neumann
193	Lektüre und Interpretation ausgewählter Werke Tolstoj's, 1.—6. Sem., 1-std.	Neumann
194	Staat und Kirche in der Sowjetunion, 4.—6. Sem., 2-std.	Rössler

195	Wirtschaftsgeographie der Sowjetunion, 3.—4. Sem., 1-std.	Sukoffsky
196	Volkswirtschaft der Sowjetunion, 5.—6. Sem., 1-std.	Sukoffsky
	Ü b u n g e n :	
197	Russische Elementarübungen, 1. Sem., 3-std.	Block
198	Russische Übersetzungsübungen (elementare technische Texte), 1. Sem., 1-std.	N. N.
199	Russische Übersetzungsübungen (elementare Handelstexte), 1. Sem., 1-std.	N. N.
200	Russische Übersetzungsübungen (elementare Wirtschaftstexte), 1. Sem., 1-std.	N. N.
201	Elementare russische Schreib- und Sprechübungen, 1. Sem., 2-std.	N. N.
202	Russische Textlektüre mit Sprechübungen, 2. Sem., 2-std.	N. N.
203	Fortsetzung des Elementarkurses vom letzten Semester, 2. Sem., 2-std.	Block
204	Russische Grammatik (allgemeine Übersicht), 1.—4. Sem., 2-std.	Blesse
205	Praktische Fragen der russischen Grammatik, 2.—4. Sem., 2-std.	Blesse
206	Russische Übersetzungsübungen (Wirtschaftstexte), 2. Sem., 1-std.	N. N.
207	Russische Sprechfertigungsübungen, 2. Sem., 1-std.	N. N.
208	Russische Konversationsübungen, 2.—3. Sem., 2-std.	N. N.
209	Schriftliche Übersetzungsübungen Deutsch-Russisch und Abfassen leichter russischer Aufsätze, 2.—3. Sem., 2-std.	Blesse
210	Russische Orthographieübungen, 2. Sem., 1-std.	N. N.
211	Russische Handelskorrespondenz, 2. Sem., 1-std.	N. N.
212	Russische Sprechfertigungsübungen, 3. Sem., 1-std.	N. N.
213	Russische Orthographieübungen, 3. Sem., 1-std.	N. N.
214	Übersetzen leichterer russischer Texte allgemeinen Inhalts ins Deutsche, 3. Sem., 2-std.	Rössler
215	Russische Orthographie- und Stilübungen, 4. Sem., 1-std.	Block
216	Russisches Kolloquium über politische Organisationsfragen der Sowjetunion, 3.—4. Sem., 1-std.	Block
217	Russische Übersetzungsübungen (Fachtexte) mit Klausuren, 2. Sem., 1-std.	N. N.
218	Russische Übersetzungsübungen (Fachtexte) mit Klausuren, 3. Sem., 1-std.	Block
219	Russische Übersetzungsübungen (Fachtexte) mit Klausuren, 4. Sem., 1-std.	Block
220	Schriftliches und mündliches Übersetzen russischer literarischer Texte ins Deutsche, 3.—4. Sem., 2-std.	Rössler
221	Übersetzen deutscher literarischer Texte ins Russische, 3.—4. Sem., 2-std.	Sukoffsky



222	Schriftliches und mündliches Übersetzen russischer politischer und wirtschaftlicher Texte ins Deutsche, 3.—4. Sem., 2-std.	Rössler
223	Russische Handelskorrespondenz, 3. Sem., 1-std.	N. N.
224	Technisches Russisch, 3. Sem., 1-std.	N. N.
225	Verhandlungsdolmetschen, 3. Sem., 1-std.	N. N.
226	Verhandlungsdolmetschen, 4. Sem., 2-std.	Block
227	Kurzberichte, 4. Sem., 2-std.	Block
228	Russische Aufsätze über allgemeine und landeskundliche Themen, 3.—4. Sem., 2-std.	Blesse
229	Übersetzungsübungen Deutsch-Russisch (politische und literarische Texte), 4. Sem., 2-std.	Blesse
230	Übersetzen russischer technischer Texte, 4. Sem., 1-std.	N. N.
231	Abfassen von russischen Handelsdokumenten, 4. Sem., 1-std.	Block
232	Übersetzungsübungen Deutsch-Russisch (Wirtschaftstexte), 4. Sem., 1-std.	Sukoffsky
233	Übersetzungsübungen schwieriger deutsch-russischer Wirtschaftstexte, 5.—6. Sem., 2-std.	Sukoffsky
234	Übersetzungsübungen Deutsch-Russisch (schwierige literarische und politische Texte), 5.—6. Sem., 2-std.	Blesse
235	Übersetzen schwieriger russischer politischer und Wirtschaftstexte ins Deutsche, 5.—6. Sem., 2-std. (Seminar)	Rössler
236	Übersetzen schwieriger russischer literarischer Texte ins Deutsche, 5.—6. Sem., 2-std.	Rössler
237	Vortragsdolmetschen und schriftliche Berichte Deutsch-Russisch und Russisch-Deutsch, 5.—6. Sem., 2-std.	Sukoffsky
238	Russische Aufsätze über landeskundliche Themen, 5.—6. Sem., 2-std. (Seminar)	Blesse

#### RUSSISCH ALS ZWEITE FREMDSPRACHE

239	Russisch für Anfänger, 1. Sem., 4-std.	N. N.
240	Russisch für Fortgeschrittene I, 2. Sem., 4-std.	Rössler
241	Russisch für Fortgeschrittene II, 3. Sem., 4-std.	Block
242	Russisch für Fortgeschrittene III, 4. Sem., 4-std.	Block

### SPANISCH-PORTUGIESISCHE ABTEILUNG

#### SPANISCH — ERSTE FREMDSPRACHE

##### Vorlesungen:

243	Die spanische Literatur von der zweiten Hälfte des 17. Jahrhunderts bis zum Ende des 19. Jahrhunderts im Überblick, 1.—6. Sem., 1-std.	Jeschke
244	Configuración histórica, geográfica y económica de España, y sus Instituciones. Psicología del pueblo español en relación con estos elementos I., 2.—6. Sem., 2-std.	Mijares

245	Figuras representativas de la literatura sudamericana, 3.—6. Sem., 1-std.	Salinas
	S e m i n a r e :	
246	Übungen zur Literatur-Vorlesung, 4.—6. Sem., 1-std.	Jeschke
247	Seminar für Kand. d. Dipl.-Übersetzerexamens: Besprechung größerer selbständig angefertigter Übersetzungen aus dem Spanischen ins Deutsche, 5.—6. Sem., 2-std.	Jeschke, Conradi
248	Spanienkundliches Kolloquium, 3.—6. Sem., 1-std.	Jeschke
	Ü b u n g e n :	
249	Klausuren (obligatorisch), 3.—7. Sem., 1-std.	Jeschke mit Lektoren
250	Sprachkursus für Anfänger, 1. Sem., 5-std.	Illig
251	Fortgeschrittenenkursus: Grammatische Übungen aus dem Spanischen und in das Spanische, 2. Sem., 4-std.	Illig, Salinas
252	Übersetzungsübungen (leichtere Texte aus dem Spanischen und systematische Repetition ausgewählter Kapitel der spanischen Grammatik), 3. Sem., 2-std.	Conradi
253	Übersetzungsübungen (einfache literarische Texte ins Spanische), 3. Sem., 3-std.	Mijares, Salinas
254	Handelskorrespondenz für Anfänger, 2.—3. Sem., 2-std.	Steidle
255	Handelskorrespondenz für Fortgeschrittene, 3.—4. Sem., 2-std.	Steidle
256	Übersetzungsübungen (literarische Texte und ausgewählte Texte aus der Tagespresse) in das Spanische und aus dem Spanischen, 4. Sem., 4-std.	Conradi
257	Übersetzungsübungen (literarische Texte und ausgewählte Texte aus der Tagespresse) ins Spanische, 4. Sem., 3-std.	Mijares
258	Verhandlungsdolmetschen, in 2 Gruppen, 3.—4. Sem., 2-std.	Jeschke, Illig
259	Redaktion von Kurzberichten, 3.—4. Sem., 1-std.	Jeschke
260	Redaktion von Kurzberichten, 4. Sem., 2-std.	Illig
261	Übersetzungsübungen (schwierige Texte aus den Gebieten der Kunst, Wissenschaft, Verwaltung etc.), in das Spanische und aus dem Spanischen, 5.—6. Sem., 3-std.	Conradi
262	Übersetzungsübungen (schwierige Texte aus den Gebieten der Kunst, Wissenschaft, Verwaltung etc.) in das Spanische, 5.—6. Sem., 2-std.	Mijares, Salinas
263	Allgemeine Terminologie der Technik (an Hand von Übersetzungen), 5.—6. Sem., 2-std.	Illig
264	Vortragsdolmetschen (Spanisch-Deutsch), 5.—7. Sem., 1-std.	Conradi
265	Vortragsdolmetschen (Deutsch-Spanisch), 5.—7. Sem., 1-std.	Mijares

266	Redaktion von Berichten (Spanisch-Deutsch), 5.—7. Sem., 1-std.	Conradi
267	Redaktion von Berichten (Deutsch-Spanisch), 5.—7. Sem., 1-std.	Mijares
268	Simultandolmetschen, 5.—6. Sem., 2-std.	Illig
<b>SPANISCH ALS ZWEITE FREMDSPRACHE</b>		
269	Grundzüge der spanischen Landeskunde (Vorlesung in spanischer Sprache), 3.—6. Sem., 1-std.	Mijares
270	Sprachkursus für Anfänger, 1. Sem., 4-std.	Steidle
271	Fortgeschrittenenkurs: Grammatische Übungen an Hand von Übersetzungen aus dem Spanischen und in das Spanische, 2. Sem., 2-std.	Conradi
272	Fortgeschrittenenkurs: Grammatische Übungen an Hand von Übersetzungen in das Spanische, 2. Sem., 2-std.	Salinas
273	Klausuren (obligatorisch), 3.—4. Sem., 1-std.	Jeschke mit Lektoren
274	Übersetzungsübungen (schwierige Texte ins Spanische), 3. Sem., 2-std.	Mijares, Salinas
275	Übersetzungsübungen (schwierige Texte ins Spanische), 4. Sem., 2-std.	Illig, Salinas
276	Konversationsübungen (Spanisch-Deutsch), 4. Sem., 1-std.	Illig
277	Redaktion von Berichten, 5.—6. Sem., 1-std.	Salinas
278	Simultandolmetschen, 5.—6. Sem., 1-std.	Jeschke
279	Vortragsdolmetschen, 5.—6. Sem., 1-std.	Salinas

#### PORTUGIESISCH ALS ZWEITE FREMDSPRACHE

280	Portugiesisch für Anfänger, 1. Sem., 3-std.	Steidle
281	Portugiesisch für Fortgeschrittene, 2. Sem., 3-std.	Steidle
282	Klausuren (obligatorisch), 3.—4. Sem., 1-std.	Jeschke mit Lektoren
283	Lektüre eines schwierigen portugiesischen Textes mit Konversationsübungen, 3.—4. Sem., 2-std.	Steidle
284	Aussprache- und Konversationsübungen (Landeskundliche Themen), 4. Sem., 2-std.	Steidle
285	Portugiesisch Oberstufe, 4-std.	Steidle

### ITALIENISCHE ABTEILUNG

#### ERSTE FREMDSPRACHE

##### Vorlesungen:

286	Die italienische Literatur im Zeitalter der Renaissance, I. Teil, 1.—6. Sem., 1-std.	Brummer
287	La letteratura del Settecento (Goldoni, Parini, Alfieri), 2.—6. Sem., 1-std.	N. N.
288	Le regioni dell'Italia meridionale, 2.—6. Sem., 1-std.	N. N.

Seminare :

- 289 Ausgewählte italienische Novellen des 13., 14. und 15. Jahrhunderts, 3.—6. Sem., 2-std. Brummer

Übungen :

- 290 Sprachkursus für Anfänger, 1. Sem., 4-std. N. N.  
 291 Wortschatzübungen, 1.—2. Sem., 1-std. Maag  
 292 Grammatische Übungen, 2. Sem., 3-std. N. N.  
 293 Übersetzungsübungen D—I, 2. Sem., 1-std. N. N.  
 294 Handelskorrespondenz, 2. Sem., 1-std. Maag  
 295 Konversation, 2. Sem., 1-std. N. N.  
 296 Übungen zur Syntax (mit Klausuren), 3. Sem., 2-std. N. N.  
 297 Übersetzen literarischer Texte D—I, 3. Sem., 1-std. N. N.  
 298 Übersetzen wirtschaftlicher Texte I—D, 3. Sem., 1-std. Maag  
 299 Übersetzen politischer Texte I—D, 3. Sem., 1-std. N. N.  
 300 Konversation, 3. Sem., 1-std. N. N.  
 301 Redaktion von Berichten, 3.—6. Sem., 1-std. Maag  
 302 Verhandlungsdolmetschen, 4.—6. Sem., 1-std. N. N.  
 Maag  
 303 Übersetzen wirtschaftlicher Texte D—I, 4.—6. Sem., 1-std. N. N.  
 304 Übersetzen wirtschaftlicher Texte I—D, 4.—6. Sem., 1-std. Maag  
 305 Übersetzen von Texten aus verschiedenen Fachgebieten, 4.—6. Sem., 1-std. Maag  
 306 Aufsatzübungen, 5.—6. Sem., 1-std. Leonardi  
 307 Vortragsdolmetschen, 5.—6. Sem., 1-std. Leonardi  
 308 Simultandolmetschen D—I, 5.—6. Sem., 1-std. Leonardi  
 309 Simultandolmetschen I—D, 5.—6. Sem., 1-std. Maag

ZWEITE FREMDSPRACHE

Übungen :

- 310 Sprachkursus für Anfänger, 1. Sem., 3-std. Leonardi  
 311 Wortschatzübungen, 1.—2. Sem., 1-std. Maag  
 312 Grammatische Übungen, 2. Sem., 2-std. Leonardi  
 313 Übersetzungsübungen I—D, 2. Sem., 1-std. Maag  
 314 Handelskorrespondenz, 2. Sem., 1-std. Maag  
 315 Grammatische Übungen (mit Klausuren), 3. Sem., 1-std. Leonardi  
 316 Übersetzen literarischer Texte D—I, 3. Sem., 1-std. Leonardi  
 317 Übersetzen wirtschaftlicher Texte I—D, 3. Sem., 1-std. Maag  
 318 Konversation, 3. Sem., 1-std. Leonardi  
 319 Verhandlungsdolmetschen, 4.—6. Sem., 1-std. N. N.  
 320 Übersetzen wirtschaftlicher Texte D—I, 4.—6. Sem., 1-std. N. N.

321	Aufsatzübungen, 5.—6. Sem., 1-std.	Leonardi
322	Vortragsdolmetschen, 5.—6. Sem., 1-std.	Maag
323	Simultandolmetschen, 5.—6. Sem., 1-std.	Maag

### SCHWEDISCH

324	Schwedisch für Anfänger, 4-std.	Boskamp
325	Schwedisch Mittelkurs, 3-std.	Boskamp
326	Schwedisch für Fortgeschrittene, 3-std.	Boskamp

### HOLLÄNDISCH

327	Holländisch für Anfänger, 4-std.	Böhmer
328	Holländisch für Fortgeschrittene, 4-std.	Böhmer

### POLNISCH

329	Polnisch, 4-std.	Heimerl
-----	------------------	---------

### DEUTSCHKURSE FÜR AUSLÄNDER

#### Vorlesungen:

330	Einführung in die Deutschlandkunde mit Kolloquium, 2-std.	Thieme
331	Die Leistungen Friedrich Klopstocks für die deutsche Literatur- und Geistesgeschichte, 2-std.	Sachse
332	Die Rezeption ausländischer Vorbilder durch die deutsche Literatur, 1-std.	Sachse
333	Die deutsche Literatur der Barockzeit, 1-std.	Atanasov
334	Die zeitgenössische deutsche Prosaliteratur, 1-std.	Atanasov

#### Übungen:

335	Deutsch für Anfänger, 2-std.	Atanasov
336	Grammatik — Formenlehre, 2-std.	Atanasov
337	Grammatik — Syntax, 2-std.	Atanasov
338	Leichtere schriftliche Arbeiten	Atanasov
339	Schriftliche Arbeiten für Fortgeschrittene (Aufsätze, Nacherzählungen, Referate), 2-std.	Atanasov
340	Phonetik (Der deutsche Satz), 1-std.	Kissling
341	Phonetik (Die deutschen Laute), 1-std.	Atanasov
342	Lektüre (im Anschluß an die Mittelalter-Vorlesung), 1-std.	Atanasov
343	Französisch-Deutsche Übersetzungsübungen, 2-std.	Atanasov

344	Französisch-Deutsche Dolmetschübungen, 2-std.	Atanasov
345	Spanisch-Deutsche Übersetzungsübungen, 2-std.	N. N.
346	Zeitungslektüre, 1-std.	Atanasov
347	Deutsche Redewendungen und Sprichwörter, 1-std.	Atanasov
348	Zur deutschen Wirtschaftssprache, 1-std.	Mürlebach
349	Englisch-Deutsche Übersetzungsübungen, 1-std.	Mürlebach

Die Vorlesungen und Übungen der Deutschen Abteilung finden im Deutschen Seminar (Aulagebäude) statt.

## BÜROTECHNISCHE FÄCHER

### Stenografie:

350	Deutsche Stenografie (Verkehrs- und Eilschrift) in fünf Übungen, je 1-std.	Kennerknecht
351	Französische Stenografie (Verkehrs- und Eilschrift) in vier Übungen, je 1-std.	Kennerknecht
352	Englische Stenografie (Verkehrs- und Eilschrift) in vier Übungen, je 1-std.	Kennerknecht
353	Russische Stenografie (System Kennerknecht-Fuchs) (Verkehrs- und Eilschrift), in zwei Übungen, je 1-std.	Kennerknecht
354	Spanische Stenografie (Verkehrs- und Eilschrift), in drei Übungen, je 1-std.	Kennerknecht
355	Portugiesische Stenografie (System Kennerknecht-Fuchs) (Verkehrs- und Eilschrift), in zwei Übungen, je 1-std.	Kennerknecht
356	Italienische Stenografie (Verkehrs- und Eilschrift) in zwei Übungen, je 1-std.	Kennerknecht
357	Schwedische Stenografie (System Kennerknecht-Schoenhals) (Verkehrsschrift), 1-std.	Kennerknecht

### Maschinenschriften:

358	Maschinenschriften für Anfänger, 2-std.	Sellinger
359	Maschinenschriften für Fortgeschrittene, 1-std.	Sellinger
360	Maschinenschriften für Anfänger, 2-std.	Wühl
361	Maschinenschriften für Fortgeschrittene, 1-std.	Wühl
362	Praxis des Maschinenschreibens, 1-std.	Wühl

## ALPHABETISCHES NAMENSVERZEICHNIS

- Abel 50  
 Adler 24, 48, 60, 64, 68  
 Albers 6, 40, 55, 119, 120, 121  
 Altendorf 58  
 Amzar 39, 103  
 Andres 50, 55  
 Annecke 44, 62  
 Antoni 54  
 Appel 54  
 Arens 38, 64, 111  
 Armbruster 5, 8, 10, 26, 48, 58, 64, 75,  
     76, 77  
 Arndt 58  
 Arndt-Hanser 50  
 Arnsperger 4  
 Atanasov 46, 130, 134, 141, 142
- Bärmann 6, 26, 48, 58, 75, 76  
 Bäßler, Karl-Heinz 32, 49, 82  
 Bäßler, Roland 49  
 Baier, Ernst 40, 55, 60, 121, 122  
 Baier, Helmut 50  
 Ballauff 7, 35, 52, 60, 95, 96  
 Bank 55  
 Barbet 47, 128  
 Barniske 51  
 Bartholomeyczik 7, 8, 26, 58, 75, 76  
 Bauchhenss 50  
 Baudisch 51  
 Bauer, Friedrich L. 41, 54, 60, 114, 115  
 Bauer, Horst 51  
 Baumann 54  
 Baumbusch 50, 86  
 Baumgarten 28  
 Bechert 7, 11, 40, 54, 60, 65, 66, 88,  
     94, 98, 115, 117, 120  
 ter Beck 28, 58, 76  
 Becker, Hans 37  
 Becker, Walter 7, 32, 51, 89  
 Below 27, 58, 79, 80  
 Benz 43, 53, 114, 115  
 Benzing, Johannes 38  
 Benzing, Josef 10  
 Berg 6, 7, 10, 24, 48, 57, 60, 67, 69  
 Berger 51  
 Bergmann 58  
 Berndt 4  
 Berthold 54  
 Bessinger 51  
 Beyer 32, 59, 86
- Beyermann 54  
 Biesalski 32, 51, 89  
 Biesantz 53  
 Bilz 30, 45, 51, 88, 95, 96, 98, 124, 127  
 Bischoff, Friedrich 4  
 Bischoff, Karl 7, 35, 52, 60, 65, 103,  
     104, 105  
 Biundo 25, 48, 71, 72, 73  
 Bleiching 50  
 Blesse 39, 45, 56, 98, 99, 128, 135,  
     136, 137  
 Block 46, 136, 137  
 Bock 44, 118  
 Boden 4, 11  
 Bodmann 55  
 Böger 30  
 Böhmer 47, 141  
 Boehringer 4  
 Bolle 54  
 Bollnow 66  
 Boon 46, 128, 129, 130, 131, 134  
 Bopp 32, 85  
 Bosch 27, 58, 78, 79  
 Boskamp 47, 141  
 Brandt, Georg 29, 50, 59, 86  
 Brandt, Roswitha 51  
 Braun, Herbert 25, 48, 66, 71, 73  
 Braun, Dietrich 54  
 Braun, Otto 51  
 Braun, Rudolf 43, 55, 123, 124  
 Braun-Falco, Franz 51  
 Braun-Falco, Otto 32, 51, 89  
 Brecht 29, 49, 59, 82, 83, 84, 90  
 Brenken 58  
 Brenner 48  
 Brett 30  
 Brommer 35, 53, 60, 100, 110  
 Brummer 10, 12, 45, 56, 128, 139, 140  
 Brunetti 50  
 Brunner 49  
 Brück 24, 48, 69, 70  
 Brüning 38  
 von Buddenbrock 40  
 Büchel 55  
 Büthe 57, 66  
 Bunjes, Jane Kennoway 46, 130, 132,  
     133, 134  
 Bunjes, Werner Ernst 46, 132, 133, 134  
 Burgay 51  
 Burckhardt 30, 50, 59, 61, 86, 125  
 Busanny-Caspary 5, 32, 49, 83

Callensee 51  
 Carlson 32, 49, 83  
 Chantraine 53  
 Cherdron 54  
 Christmann 52, 101  
 Ciocchini 39, 103  
 Claros Salinas 46, 138, 139  
 Classen 38, 53, 107, 108  
 Clerwall 39, 105  
 von Colbe 48  
 Collins 46, 132, 134, 135  
 Conradi 46, 138, 139  
 Cremer 20  
 Cretius 32, 50, 86  
 Cugier 11

Dabelow 7, 8, 29, 49, 56, 59, 81  
 Dahlem 51  
 Davidovits 11  
 Decker 24, 48, 69  
 Deichsel 54  
 Deister 50  
 Delekat 25, 48, 60, 72, 73  
 Dey 24, 68  
 Deynet 58  
 Diehl 28, 77  
 Diemer 38, 57, 60, 93, 94, 96  
 Dieppen 10, 29  
 Dietz 50  
 Dölling 53  
 Dörr 32, 87  
 Doetsch 61  
 Dombrowski 4  
 Dorn 55  
 Duesberg 29, 50, 59, 83, 85  
 Dulog 54

Eggers 11  
 Ehrenbrand 49  
 Ehrhart 41  
 Eichhoff 54, 118, 119  
 Eichholz 9  
 von Eickstedt, Egon 40, 55, 124  
 von Eickstedt, Uta 51  
 Eicker 53  
 Eifler 57, 66  
 Eiserlo 60, 61  
 Elwert 35, 52, 60, 61, 101, 102  
 Emrich 9  
 Ende 55  
 Engel 37, 95  
 Engels 52, 104  
 Erichsen 37  
 Erdenen 50

Erren 52  
 Esch 58  
 Esser, Claus 31, 51, 81, 85, 89, 90  
 Esser, Josef 26, 58, 75, 76  
 Etz 61  
 Ewald 53  
 Ewert 52, 94, 95  
 Ewig 7, 35, 53, 60, 107, 108

Faber 44, 114  
 Falke 5, 40, 55, 60, 122  
 Falkenburger 40  
 de Faria e Castro 39, 99  
 Fassbender 31, 49, 83  
 Ficker 6, 26, 58, 76, 77  
 Finlay-Freundlich 41, 117  
 Fischer, Edith 55  
 Fischer, Joseph 50  
 Fischer, Erhard 55  
 Flesch 55  
 Flemming 35, 64, 103, 104  
 Forßmann 30  
 Fortong 51  
 Franz 38, 60, 61, 97, 111  
 Franzen, Dierk 11  
 Franzen, Josef 51  
 Frey 34, 64, 86  
 Friedberg 32, 50, 59, 86, 87  
 Friederici 32, 50, 86  
 Friederiszick 32, 50, 86, 87  
 Friesenhahn 66  
 Frotz 48  
 Fuchs, Hermann 10, 64  
 Fuchs, Dieter 54  
 Fütterer 48  
 Fuhr 51  
 Funke 35, 52, 60, 61, 93, 94  
 Furch 11, 40, 53, 60, 65, 88, 94, 98,  
 114, 115, 117, 120  
 Fußsan 61

Galinsky 7, 35, 53, 60, 61, 105, 106  
 Geilmann 40, 54, 118, 119  
 Genth 51  
 Gerke 35, 53, 60, 61, 64, 111  
 Gerlich 38, 53, 107, 108  
 Gersmeyer 50  
 Gesemann 52  
 Geyer 50  
 Giesbert 61  
 Gillissen 31, 49, 83  
 Ginsberg 41, 118  
 Gleichauf 50  
 Gleissberg 44, 65, 114



Göhring 20  
Göltner 50  
Görres 38, 62, 94, 95  
Götz 11  
Goldhagen 47, 133  
Gosepath 51  
Graf 60  
Grahmann 37, 109  
Gramlich 50  
Graser 32, 50, 87  
Grasser 51  
Greinacher 51  
Gries 50  
Grode 50  
Groh 24  
Gros 31, 50, 84  
Grzemba 11  
Günther 51  
Guérin 4  
Guth 51  
Gutowski 48

Haag 54  
Haas 51  
Haass 51  
Haccius, Barbara 42, 55, 57, 61, 95, 123  
Haccius, I. 61  
Hänze 50  
Härtter 53  
Hafemann 38, 109  
Hafner 38, 110  
Haritz 50  
Harth 49  
Hartl 55, 123  
Hartmann 58  
Hartmetz 9  
Hartung 32, 87  
Hassenpflug 51  
Hattemer 31, 92  
Haubst 24, 48, 64, 69, 70  
Hausmann 38  
Haustein 52  
Haym 32, 51, 59, 90, 91  
Heibel 20  
Heidsieck 33, 51  
Heil 58  
Heim 55  
Heimerl 47, 141  
Heinemann 50, 86  
Heinrich 51  
Heinzelmann 11  
Heischkel-Artelt 31, 49, 57, 66, 81, 84  
Helfer 55  
Helke 43, 55, 121, 122

Helmcke 53, 106  
Hennemann 50  
Hentschel 42, 55, 121, 122  
Hermann 61  
Herold 51  
Herrmann, Günther 54, 118, 119  
Herrmann, Martin 20, 29, 51, 59, 90  
Herrmann, Peter 51  
Herzau 29, 51, 59, 88  
Herzog 41, 54, 116  
Hettlage 26, 58  
Hildkman 37, 52, 67, 96  
Hilgner 61  
Hintenberger 42, 65, 117  
Hochstätter 55  
Höhn 42, 55, 59, 123  
Hölder 40, 53, 114, 115  
Hoff 58  
Hoffecker 50  
Hoffmann, Helmut 54  
Hoffmann, Kurt 50  
Hoffschlaeger 9  
Hofmann, Bernd 50  
Hofmann, Horst 51  
Hofstätter 53  
Holsten 5, 7, 11, 25, 48, 57, 67, 72, 74  
Holzamer 6, 8, 35, 52, 60, 61, 65, 67,  
88, 93, 94, 95, 96, 98, 115, 117, 120  
Horner 41, 54, 119, 120  
Horst, Friedrich 25, 48, 73  
Horst, Heribert 52, 97  
Hosemann 11  
Hub 50  
Huber 33  
Hüskens 55  
Hufnagel 54  
Hupfauß 51, 91  
Huppert 61  
Husmann 49  
Hynitzsch 48

Illig 7, 46, 138, 139  
Instinsky 35, 53, 60, 107, 108  
Inthoff 43, 54, 117  
Itschert 52, 105

Jaeger, Felix Hermann 31, 86  
Jäger, Harald 50  
Jaeger, Paul Lothar 45, 56, 131, 132, 133  
Jaeger, Robert 30, 90  
Jaisle 50  
Jakobi 44, 114  
Jannasch 25, 71, 72, 73, 74  
Janson 11

Janzarik 51, 88  
 Jarno 35, 101  
 Jaschinski 28  
 Jensch 51  
 Jensen 45, 56, 131, 132  
 Jerchel 42, 54, 119, 120, 121  
 Jeschke 45, 56, 137, 138, 139  
 Jess 29, 51  
 Jung, Frifz 30, 51, 59, 91  
 Jung-Grimm 51  
 Jung, Josef 50  
 Jung, Werner 50  
 Jungandreas 37  
 Just 35, 53, 60, 67, 107, 108  
 Kämmerer 42, 54, 60, 61, 119, 120  
 Kaiser 52, 104  
 Kamlah 48  
 Kamm 58  
 Kaufmann 61  
 Kausch 58  
 Keck 54  
 Keining 29, 51, 59, 64, 88, 89  
 Kempf 50  
 Kempin 51  
 von Kenne 58  
 Kennerknecht 46, 56, 142  
 Kern 40, 54, 59, 60, 62, 119, 120  
 Kessler, Franz 25, 72; 74  
 Kessler, Rainer 12  
 Kieckebusch 49  
 Kimmel 57, 66  
 Kirchner 37, 109, 110  
 Kirmse 43, 54  
 Kissling 46, 56, 132, 134, 141  
 Klages 42, 54, 59, 60, 62, 115, 116  
 Klavehn 55  
 Klein 46, 128, 129, 130, 131  
 Kleinschmidt 31, 50, 85, 90  
 Klemm 42, 65, 117, 120  
 Klenke 55  
 Klieve 29, 49, 59, 83  
 Klinge 29  
 Klöpffer 38, 109  
 Kluczka 30, 51, 59, 91, 92  
 Klug 7, 27, 58, 65, 67, 76, 77, 84, 88,  
 94, 98, 115, 117, 120  
 Klumb 40, 54, 62, 65, 115, 116  
 Klumbach 37, 110  
 Knick 33, 50, 85  
 Knobloch 39, 95  
 Koch 58  
 König 7  
 Köllner 24,-70  
 Köttgen 5, 29, 50, 57, 59, 87  
 Kollath 8, 40, 54, 60, 115, 116  
 Koller 28, 30, 58, 79, 80, 83  
 Komant 33, 85  
 Korinth 50  
 Korn 51, 61, 125  
 Kranz 29, 51, 59, 62, 65, 87, 88, 94,  
 98, 115, 117, 120  
 Kraus, Emil 8  
 Kraus, Johannes 24, 48, 60, 69  
 Kraushaar 39, 106  
 Krebedünkel 50  
 Kreienberg 31, 49, 61, 82, 95, 125  
 Kröll 39, 101, 102, 103  
 Krupp 50  
 Kühle 61  
 Kühn 35  
 Kuschiński 29, 49, 59, 83, 84, 85, 121  
 Kuschke 7, 25, 48, 71, 73  
 Kutsch 48  
 Kutscher 44, 55, 122  
 Laaff 20, 37, 60, 61, 64, 112  
 Lammers 31, 49, 83, 121  
 Lamott 48  
 Lang 29, 49, 59, 82, 84, 119  
 Lange 54  
 Langendorf 49  
 Langreder 31, 87  
 Laux 51  
 Lehr 12  
 Leicher 6, 29, 51, 59, 89  
 Leiner 42, 65, 124  
 Lemmingson 51, 88  
 Lenhart 24, 48, 69  
 Leonardi 47, 140, 141  
 Liebrecht 4  
 Lindner 57, 66  
 Link 5, 24, 48, 70  
 Linzenich 51  
 Lockemann 37, 64, 103, 104, 105  
 Löhberg 42, 54, 118, 119  
 Löhr 44, 118  
 Loew 25, 72, 73  
 Lorenz 33, 51, 81, 83, 89, 90  
 Lortz 20, 35, 97  
 Lossen 6, 29, 51, 81, 83, 89, 90  
 Luck 39, 100  
 Ludwig 11  
 Lüddeckens 38, 68, 98  
 Lüdgen 7  
 Lüllmann 33, 49, 84, 121  
 Luzius 50  
 Maag 47, 140, 141  
 Madel 43, 55, 124

Manns 8  
 Marg 5, 6, 35, 52, 56, 60, 100, 110  
 Marx, Heinz 51  
 Marx, Helmut 42, 54, 117  
 Marx, Hermann Josef 62  
 Maschke 11  
 Massenkeil 53  
 Mattauch 20, 42, 65, 117  
 von Matuschka-Greiffenclau 4  
 Matzker 33, 51, 89  
 Mautschka 61  
 Mechtersheimer 51  
 Meinertz 46, 56, 62, 128, 129, 130, 131  
 Meiss 27  
 Menger 33, 87  
 Mergen 27, 76, 77, 84  
 Merten 33, 50, 85  
 Mertes 55  
 Meyerhoff 42, 55, 119, 120  
 Meyrich 28, 78, 79  
 Mezger 25, 48, 72, 73  
 Michels 33, 87  
 Mijares 46, 137, 138, 139  
 Mislin 40, 55, 59, 60, 67, 88, 95, 96,  
     98, 123, 124  
 Möller 6, 40, 54, 118  
 Mohr 51  
 Mohring 33, 50, 86  
 Molitor 26  
 Montaner 26, 45, 58, 78, 79, 127  
 Moritz 31  
 Most 27  
 Mühle 38  
 Mühler 50  
 Mühlmann 35, 53, 60, 64, 66, 88, 95,  
     96, 97, 98, 110, 124  
 Müller, Barbara 56, 61, 125  
 Müller, E. W. 66  
 Müller, F. 61  
 Müller, Gerhard 49  
 Müller, Hans-Erich 58  
 Müller, Heinrich 30, 59  
 Müller, Henning 42, 54, 57, 66, 94,  
     116, 117  
 Müller, Heinz 54  
 Müller, Horst 50  
 Müller, Karl 60  
 Müller, Wolfgang 52  
 Münstermann 11, 26, 48, 58, 78, 79  
 Mürlebach 46, 128, 132, 133, 134,  
     135, 142  
 Munz 48  
 Muscholl 49  
 Mutschler 55  
 Nachtigall 38, 53, 97, 111  
 Nawrath 51; 59, 91  
 Neeb 54  
 Neubauer 57, 66  
 Neubronner 58  
 Neumann 36, 45, 52, 60, 99; 135  
 Neumer 42, 53, 60, 61, 114  
 Niese 26, 57, 58; 76  
 Nöll von der Nahmer 26, 58, 78, 79  
 Nolte 52, 95  
 Oefftering 27  
 Oettel 34, 84  
 Oppel 33, 51, 88  
 Oppenheim 4, 8  
 Orsóš 36, 53, 111, 112  
 Oswald 51  
 Overzier 31, 50, 59, 84, 85  
 Palzer 39, 106, 107  
 Panzer 36, 40, 45, 53, 60, 109, 127  
 Paul 54  
 Pense 55  
 Pérez-Espejo 39, 101, 102  
 Peters 33, 49  
 Petersohn 49  
 Petrilowitsch 33, 51, 62, 88, 94  
 Petry 36, 53, 60, 107, 108  
 Pichler 51  
 Pichlmaier 7  
 Pickhart 44, 118  
 Pieper 48  
 Pohen 51  
 Pokorny 50  
 Porzig 36, 52, 60, 65, 88, 94, 95, 96,  
     98, 100, 115, 117, 120, 124  
 Potonnier 46, 128, 129, 130, 131  
 Preetorius 4  
 Presser 53, 113  
 Prizelius 11  
 Raab 53  
 Rätzel 38, 53, 110  
 Rahn 106, 107  
 Rapp 7, 10, 25, 48, 60, 64, 72, 73, 97, 98  
 Rauscher 46, 132, 133, 134, 135  
 Reatz 24  
 Rech 54  
 Recktenwald 27, 58, 78, 79  
 Reich 12  
 Reichert 54  
 Reinboth 55  
 Reinecke 46, 128, 129, 130, 131  
 Reinheimer 58  
 Reissland 50

Reppe 42  
 Requadt 7, 8, 36, 60, 103, 104  
 Rhode 5, 8; 37, 52, 60, 107, 108  
 Richert 51  
 Richter 44  
 Riedinger 11  
 Riehl 47, 128  
 Riethe 33, 51, 91, 92  
 von Rintelen 36, 52, 60, 93, 94  
 Ringeling 48  
 Ringle 11  
 Rochelmeyer 40, 55, 62, 120, 121  
 Rodenbusch 54  
 Rödel 28, 78  
 Röhrich 39, 103, 104  
 Roemer 38, 97  
 Rössler 46, 135, 136, 137  
 Rohen 31, 49, 59, 61  
 Rohrbach 41, 53, 60, 114, 115  
 Rolinski 51  
 Rosenbach 43, 54, 118, 122  
 Röth 39, 68, 97, 98  
 Roth, Hermann 56, 61, 125  
 Roth, Kurt 58  
 Rothausen 55  
 Rotter 24, 48, 68, 69  
 Rozeik 33, 92  
 Rüdiger 36, 52, 66  
 Ruckert 47, 128  
 Ruckes 33, 49, 82  
 Ruppel 36, 53, 64, 113  
 Sacherl 39, 61, 62, 94, 95  
 Sachse 45, 127, 141  
 Sachsse 43, 55  
 Salfeld 51  
 von Salmuth 4  
 Samelson 10, 41, 53, 114, 115  
 Sammel 48  
 Sante 37  
 Sartorius 4, 28, 65, 78  
 Schaller 52, 95  
 Schaudig 50  
 Scheel 7, 10, 36, 52, 67, 75, 97  
 Schega 31, 50, 59, 86  
 Scheuerle 27, 75  
 Scheuren 50  
 Schiffer 31, 51, 88  
 Schlossmacher 13, 41, 55  
 Schmauch 37, 108  
 Schmid 36, 53, 60, 78, 109  
 Schmidt, Dora 54  
 Schmidt, Erwin 51  
 Schmidt, Günther 55  
 Schmidt, Hellmut 51  
 Schmidt, Martin 25, 48, 71, 73  
 Schmidt-Ries 44, 55, 123, 124  
 Schmidt, Werner 31, 89  
 Schmitt, Karl 24  
 Schmitt, Karl Heinrich 54  
 Schmitt, Rudolf 27, 58, 76  
 Schmitz, Arnold 36, 53, 60, 61, 112  
 Schmitz, Josef 48  
 Schneider, Fritz 53  
 Schneider, Heinrich 6, 24, 48, 60, 68  
 Schneider, Ilse 39, 105, 106  
 Schneider, Peter 26, 57, 58, 66, 76, 77,  
 94, 117  
 Schon, Maria 39, 102  
 Schon, Peter M. 39, 52, 101  
 Schopper 41, 54, 116, 117  
 Schramm 7, 11, 36, 52, 60, 101, 102  
 Schriever 8, 30, 49, 59, 61, 82  
 Schröder 62  
 Schubel 36, 52, 60, 105, 106, 107  
 Schubert 7, 41, 54, 56, 60, 61, 116, 117  
 Schuchert 24  
 Schürmann 5, 30, 50, 59, 86  
 Schultze 50  
 Schulz, Günter Victor 41, 55, 65, 88,  
 94, 98, 115, 117, 119, 120  
 Schulz, Rolf Christian 43, 54, 119, 120  
 Schumann 9  
 Schuphan 43, 55, 123  
 Schwalm 30, 50, 59, 86  
 Schwantag 5, 11, 26, 58, 78, 79  
 Schwarz 27, 45, 58, 75, 77, 127, 128  
 Schwidetzky-Roesing 43, 55, 88, 95,  
 96, 98, 124  
 Seckfort 33, 50, 85  
 Seeger 50  
 Seidel 12  
 Sellinger 47, 142  
 von Senarclens-Grancy 4  
 Senkowski 54  
 Severin 51  
 Seyb 54  
 Sicherl 5, 39, 52, 100  
 Siebert, Ferdinand 38, 67, 108  
 Siebert, Günther 31, 49, 82, 119, 121  
 Siegel 43, 54, 118, 122  
 Sieglitz 42  
 Simon, Karl Heinz 54  
 Simon, J. 58  
 Simon, Th. 58  
 Smithurst 46, 132, 133, 134, 135  
 Smolka 45, 127  
 Solbach 49  
 Sollberg 51

Sommer 50  
 Spitzbarth 33, 50, 85  
 Stabel 58  
 Stählin 6, 25, 48, 60, 71, 73  
 Stallmach 39, 52, 93, 94  
 Stark 33, 50, 87  
 Stauffer 11  
 Steidle 138, 139  
 Stein, Franz 4, 11  
 Stein, William Byssbe 45, 56, 131, 132  
 Steines 56, 125  
 von Steinwehr 55, 122  
 Steitz 25, 71, 73  
 Stopp 43, 55, 123  
 Storm 9  
 Straßmann 41, 54, 59, 60, 62, 118, 119  
 Streckler 4  
 Strubel 51  
 Stuart 7, 41, 55, 117, 119, 120  
 Studentkowski 11  
 Stuloff 43, 53, 114, 115  
 Süs 43  
 Süss 36  
 Süsterhenn 4  
 Sukoffsky 47, 136, 137  
 Sulzmann 53  
  
 Teichert 55  
 Theisen 51  
 Theissing 32, 89  
 Thieberger 45, 128, 129, 130  
 Thieme 45, 56, 127, 141  
 Thierfelder 36, 52, 60, 100  
 Thomann 51  
 Thomas 55  
 Tilling 34, 50, 85  
 Timewell 47; 132, 133, 134, 135  
 Timm 34, 89  
 Tobien 41, 55, 122  
 Tölg 54  
 Topp 53  
 Toussaint, Georg 61  
 Toussaint, Walter 50  
 Trappe 5  
 Troll 41, 55, 60, 61, 62, 122, 123  
  
**Vahlbruch 54**  
 Viehweg 27, 75, 77, 96  
 Vogel 43, 55, 123  
 Voggenberger 48  
 Voit 5, 30, 50, 59, 82, 84  
 Völker, Otto 9  
 Völker, Walther 25, 48, 60, 71, 72, 73  
 Volkman 44, 53, 115  
 Volz 61  
  
 Vonhof 50  
 Vorherr 50  
**Wäßler 42, 65, 117**  
 Wagner, Friedrich 32, 88  
 Wagner, Hans 9  
 Wagner, Kurt (med.) 30, 49, 59, 84  
 Wagner, Kurt (phil.) 36  
 Wagner, Sabine 50  
 Wagner, Siegfried 28, 58, 77  
 Waldmann 43, 65, 116, 117  
 Walter, Hubert 55  
 Walter, Rudolf 61  
 von Wasielewski 34, 49, 83  
 Watzka 7, 11, 30, 49, 59, 81  
 Weber, Fritz 50  
 Weber, Gerhard 34, 51, 89  
 Weber, Hans 41, 55, 62, 121, 122, 123  
 Weberling 55, 123  
 Weddingen 54  
 Wegner 28, 76  
 Weichardt 34, 83  
 Weidlich 43, 54, 120  
 Weidner 7  
 Weis 50  
 Wellek 8, 37, 52, 57, 60, 61, 62, 81,  
     88, 93, 94, 95, 96, 98, 112, 124  
 Welter 20, 27, 48, 58, 78, 79  
 Wendt 52, 94, 95  
 Wentzlauff-Eggebert 37, 52, 60, 103, 104  
 Werle, Heinz 51  
 Werle, Hans 53  
 Westhäuser 61  
 Weyland 50  
 Wibbing 12  
 von Wiese und Kaiserswaldau 28  
 Wiesner 6, 25, 48, 60, 72, 73  
 von Winterfeldt 38, 98  
 Wippermann 44, 54, 118  
 Wirth 54  
 Wischmann 56, 61, 125  
 Wisser 52, 93  
 Wojta 34, 86  
 Wolf 50  
 Wolff 25, 64, 71, 73  
 Woolley 47, 132, 133, 134, 135  
 Wühl 47, 142  
 Wüst 32, 89  
 Wunderlich, Christoph 50  
 Wunderlich, Rolf 51  
 Wurster 4  
 Zajtay 27, 77  
 Zakosek 44, 55, 122  
 Zeitter 66  
 Zoretti 47, 130, 131

## WEGWEISER DURCH DEN CAMPUS UNIVERSITATIS

Akademische Verwaltung	Forum universitatis	2
Anatomisches Institut	Joh. Joachim Becher-Weg	13
Angewandte Mathematik, Institut für	Jakob Welder-Weg	7
Angewandte Physik, Institut für	Joh. Joachim Becher-Weg	14
Anorganisch-Chem. Institut	Joh. Joachim Becher-Weg	24
Anthropologisches Institut	Joh. Joachim Becher-Weg	7
Allgemeiner Studentenausschuß	Forum universitatis	6
Arbeitsvermittlung des Mainzer Studentenwerkes e. V.	Jakob Welder-Weg	1
Auditorium maximum	Joh. Joachim Becher-Weg	5
Aula	Joh. Joachim Becher-Weg	5
Auslandsamt	Forum universitatis	6
Berufsberatung	Forum universitatis	2
Botanischer Garten	Anselm Franz v. Bentzel-Weg	
Botanisches Institut	Johannes v. Müller-Weg	6
Buchhandlung	Jakob Welder-Weg	1
Clubraum 1—4	Joh. Joachim Becher-Weg	5
Clubraum 5	Joh. Joachim Becher-Weg	9
Clubraum 6—8	Dietrich Gresemund-Weg	4
Darlehenskasse für Studierende	Dietrich Gresemund-Weg	4
Delikatessengeschäft	Jakob Welder-Weg	1
Elektrotechnik, Institut für	Joh. Joachim Becher-Weg	14
Evangelisch-theol. Dekanat	Forum universitatis	4
Evangelisch-theol. Fakultät, Seminare	Forum universitatis	4
Evangelische Kirche	Forum universitatis	5
Forschungsinstitut für Wirtschaftspolitik	Forum universitatis	5
Garderobe I	Joh. Joachim Becher-Weg	5
Garderobe II	Forum universitatis	1
Gästehaus	Anselm Franz v. Bentzel-Weg	1
Gemeinschaftshaus der Universitäts- verwaltung	Joh. Joachim Becher-Weg	1
Geologisches u. Paläontologisches Institut	Johannes v. Müller-Weg	6
Hauptförderungsausschuß	Dietrich Gresemund-Weg	4
Histologischer Kursaal	Joh. Joachim Becher-Weg	13
Hörsaal 1—8	Forum universitatis	1
Hörsaal 9—16	Forum universitatis	7
Hörsaal 17	Joh. Joachim Becher-Weg	5
Hörsaal 18 und 18a	Joh. Joachim Becher-Weg	9
Hörsaal 19	Joh. Joachim Becher-Weg	13
Hörsaal 20	Joh. Joachim Becher-Weg	14
Hörsaal 21	Jakob Welder-Weg	11
Hörsaal 22	Joh. Boachim Becher-Weg	22
Kath.-theol. Dekanat	Forum universitatis	4
Kath.-theol. Fakultät, Seminare	Forum universitatis	4
Katholische Kirche	Forum universitatis	7
Kernphysik, Institut für	Jakob Welder-Weg	11
Klinik für Zahn-, Mund- und Kieferkrankheiten	Johannes v. Müller-Weg	8

Klinik für Zahn-, Mund- und Kieferkrankheiten, Bettenstation	Johannes v. Müller-Weg	6
Klinik für Zahn-, Mund- und Kieferkrankheiten, Kieferorthopäd. Abt.	Anselm Franz v. Bentzel-Weg	3
Krankenversicherung für die Studierenden	Joh. Joachim Becher-Weg	4
Kurator	Forum universitatis	2
Leibesübungen, Institut für	Anselm Franz v. Bentzel-Weg	5
Mainzer Kolleg, Neues Studentenheim	Jakob Welder-Weg	8—16
Mathematisches Institut	Forum universitatis	6
Medizinhistorisches Institut	Jakob Welder-Weg	18
Mensa academica	Joh. Joachim Becher-Weg	5
Meteorologie u. Geophysik, Institut für	Joh. Joachim Becher-Weg	14
Mineralogie u. Petrographie, Institut für	Johannes v. Müller-Weg	6
Musikwissenschaftliches Institut und Musiksaal	Forum universitatis	1
Naturwissenschaftliches Dekanat	Joh. Joachim Becher-Weg	14
Nobis, Studentenzeitung	Forum universitatis	6
Notgemeinschaft Studiendank	Forum universitatis	6
Organisch-Chem. Institut	Joh. Joachim Becher-Weg	18—20
Pförtner und Auskunft	Jakob Welder-Weg	2
Pharmazeutisches Institut	Joh. Joachim Becher-Weg	11
Philosophisches Dekanat	Forum universitatis	3
Philosophische Fakultät, Seminare und Institute	Forum universitatis	3
Physikalisches Institut	Jakob Welder-Weg	11
Physikalische Chemie, Institut für	Jakob Welder-Weg	13—15
Physiologisches Institut	Joh. Joachim Becher-Weg	13
Physiologisch-Chem. Institut	Joh. Joachim Becher-Weg	13
Postamt Mainz, Universität	Jakob Welder-Weg	1
Pressestelle	Forum universitatis	2
Rechts- und Wirtschaftswissenschaftliches Dekanat	Forum universitatis	5
Rechts- und Wirtschaftswissenschaftliche Fakultät, Seminare	Forum universitatis	5
Reisebüro	Jakob Welder-Weg	1
Rektor	Forum universitatis	2
Rektoramt	Forum universitatis	2
Schreibwarenhandlung	Jakob Welder-Weg	1
Staatl. Prüfungsamt für Diplom-Volkswirte an der Universität	Forum universitatis	5
Studentenheim	Forum universitatis	4
Studentenheim	Joh. Joachim Becher-Weg	13
Studentinnenheim	Forum universitatis	6
Studentensekretariat	Forum universitatis	2
Studentenwerk e. V., Mainzer	Dietrich Gresemund-Weg	4
Süßwarengeschäft	Jakob Welder-Weg	1
Tabakwarengeschäft	Jakob Welder-Weg	1
Taberna academica	Joh. Joachim Becher-Weg	3
Technische Abteilung der Universitäts- verwaltung	Dietrich Gresemund-Weg	2

Theatersaal	Joh. Joachim Becher-Weg	3
Theoretische Physik, Institut für	Jakob Welder-Weg	11
Therapeutische Chemie, Institut für	Joh. Joachim Becher-Weg	11
Universitätsbauleitung	Jakob Welder-Weg	20
Universitätsbibliothek	Forum universitatis	5
Universitätskasse	Forum universitatis	2
Universitätsrichter	Forum universitatis	2
Universitätsverwaltung	Forum universitatis	2
Wissenschaftliches Prüfungsamt für Rheinland-Pfalz	Forum universitatis	3
Zimmervermittlung des Mainzer Studentenwerks e. V.	Jakob Welder-Weg	1
Zoologisches Institut	Johannes v. Müller-Weg	6



