

JOHANNES GUTENBERG-UNIVERSITÄT
MAINZ

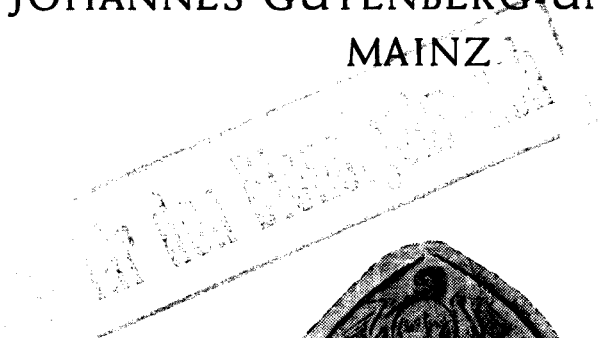

VORLESUNGSVERZEICHNIS

WINTERSEMESTER 1956/57

JOHANNES GUTENBERG-UNIVERSITÄT
MAINZ

VORLESUNGSVERZEICHNIS

WINTERSEMESTER 1956/57



Kunstgeschichtliches Institut
Direktor: Prof. Dr. Friedrich Gerke

ZEITTADEL

WINTERSEMESTER 1956/57: 1. Oktober 1956 — 31. März 1957

Vorlesungsbeginn:	5. November 1956 (Montag)
Ende der Vorlesungen:	28. Februar 1957 (Donnerstag)
Immatrikulationsfrist:	15. Oktober — 16. November 1956
Rückmelde- und Belegfrist:	5. November — 16. November 1956
Ausgabe der Gebührenerlaß- und Stipendiengesuche:	15. Oktober — 13. November 1956
Letzter Termin zur Rückgabe der Gebühren- erlaß- und Stipendiengesuche:	13. November 1956
Ende der Beurlaubungsfrist:	16. November 1956
Beginn der Exmatrikulationsfrist:	11. Februar 1957
Abtestate:	11. Februar 1957
Die Vorlesungen fallen aus: Buß- und Betttag	21. November 1956
Weihnachtsferien	22. Dezember 1956 (letzter Vorlesungstag) 3. Januar 1957 (erster Vorlesungstag)
Beginn der Vorlesungen im Sommersemester 1957:	2. Mai 1957

INHALTSVERZEICHNIS

ZEITTADEL	2
EHRESENATOREN, EHRENBÜRGER	4
AKADEMISCHE BEHÖRDEN	5
AKADEMISCHE VERWALTUNG	7
UNIVERSITÄTSVERWALTUNG	9
BIBLIOTHEK	10
STUDENTISCHE SELBSTVERWALTUNG	10
MAINZER STUDENTENWERK E. V.	11
STUDENTEN-SEELSORGE	11
AUSLANDS- UND DOLMETSCHERINSTITUT GERMERSHEIM	12
INSTITUT FÜR EDELSTEINFORSCHUNG	13
MITTEILUNGEN FÜR DIE STUDIERENDEN	14
SONSTIGE HINWEISE	20
LEHRKÖRPER:	
Katholisch-theologische Fakultät	24
Evangelisch-theologische Fakultät	25
Rechts- und Wirtschaftswissenschaftliche Fakultät	26
Medizinische Fakultät	28
Philosophische Fakultät	33
Naturwissenschaftliche Fakultät	37
Auslands- und Dolmetscherinstitut in Germersheim	41
WISSENSCHAFTLICHE INSTITUTE UND SEMINARE	45
STUDIUM GENERALE	53
PRÜFUNGSÄMTER UND AUSSCHÜSSE	54
VORLESUNGEN:	
Hinweise auf Vorlesungsbezeichnungen	59
Öffentliche Vorlesungen	60
Vorlesungen des Studium generale	61
Katholisch-theologische Fakultät	62
Evangelisch-theologische Fakultät	65
Rechts- und Wirtschaftswissenschaftliche Fakultät	69
Medizinische Fakultät	74
Philosophische Fakultät	84
Naturwissenschaftliche Fakultät	101
Institut für Leibesübungen	112
Stenografie- und Schreibmaschinenkurse	114
Auslands- und Dolmetscherinstitut in Germersheim	115
ALPHABETISCHES NAMENSVERZEICHNIS	130
WEGWEISER DURCH DIE UNIVERSITÄT	132
STADTPLAN	

EHRENSENATOREN

- Boden, Wilhelm, Dr. jur., Dr. rer. pol., Ministerpräsident a. D., Präsident der Landeszentralbank Rheinland-Pfalz, Mainz, Drususwall 76
- Steffan, Jakob, Staatsminister a. D., Mainz, Ebersheimer Weg 33
- Guérin, Henry, Ingénieur, licencié ès sciences, chevalier de la légion d'honneur, 26 Avenue Ducis, La Malmaison (Seine et Oise)
- Gräfin von Matuschka-Greifencloau, Clara, Schloß Vollrads, Winkel (Rheingau)
- Boehring, Albert, Fabrikant, Ingelheim am Rhein 1, Jägerhof, Belzerstraße 9
- Wurster, Carl, Prof., Dr. Ing., Dr. rer. nat. h. c., Vorsitzender des Vorstandes der Badischen Anilin- und Sodafabrik, Ludwigshafen/Rhein, Wöhlerstr. 16a
- Stein, Franz, Oberbürgermeister der Stadt Mainz, Mainz, Am Rosengarten 17

EHRENBÜRGER

- Arnsperger, Leopold, Vorsitzender des Vorstandes der Knoll A.-G., Chemische Fabriken, Ludwigshafen/Rh., Knollstraße 50
- Bischoff, Friedrich, Professor, Intendant des Südwestfunks, Baden-Baden, Hermann Sielckenstraße 10
- Dombrowski, Erich, Chefredakteur, Mainz, Hechtsheimer Straße 19
- Oppenheim, Michel, Dr. phil. h. c., Regierungsrat a. D., Mainz, Am Stiftswingert 19
- Preetorius, Emil, Dr. jur., o. Prof., Präsident der Bayer. Akademie der schönen Künste, München 27, Keplerstraße 1
- Freiherr von Salmuth, Curt, Heidelberg, Ziegelhäuser Landstraße 23—25
- Freiherr von Senarclens-Grancy, Alexander, Schloß Ludwigseck über Hersfeld
- Strecker, Ludwig, Dr. jur., B. Schott's Söhne, Mainz, Weihergarten 5
- Süsterhenn, Adolf, Dr. jur., Prof., Staatsminister a. D., Präsident des Oberlandesverwaltungsgerichts und Vorsitzender des Verfassungsgerichtshofes, Koblenz, Stresemannstraße 14

AKADEMISCHE BEHÖRDEN

Universitätsforum : Mainz, Saarstraße 21, Telefon 24971-76

Schönborner Hof : Mainz, Schillerstraße 11, Telefon 24971/291

Universitätskliniken : Stadtkrankenhaus Mainz, Langenbeckstr. 1, Tel. 8131

RECTOR MAGNIFICUS

Prälat Prof. Dr. phil., Dr. theol. h. c. Johannes Kraus

Universitätshauptgebäude, Eingang C, Zimmer 104, Telefon 24971/301

Sprechstunden: Mo—Fr 11—13

PRORECTOR

Prof. Dr. phil. Gottfried K ö t h e

Universitätshauptgebäude, Eingang G, Zimmer 203

SENAT

Der Rektor, der Prorektor, die Dekane, der Direktor des Auslands- und Dolmetscherinstituts in Germersheim, die Professoren Dr. Lenhart, Dr. Rapp, Dr. Dr. Nöll von der Nahmer, Dr. Köttgen, Dr. Petry, Dr. Baier, Dr. Requadt, Dr. Herzog und die Privatdozenten Dr. Fassbender und Dr. Viehweg.

UNIVERSITÄTSRICHTER

Ministerialdirigent a. D. Dr. Hans Trappe, Mainz, Bahnhofstraße 10, Tel. 24490, Universitätshauptgebäude, Eingang C, Zimmer 116; Telefon 24971/305;

Sprechstunden: Di, Fr 10—12

AKADEMISCHES DISZIPLINARGERICHT

Vorsitzender: Der Rektor; stellvertr. Vorsitzender: Prof. Dr. Voit; Beisitzer: Prof. Dr. Link, ein Vertreter der Studentenschaft; Anklagevertreter: Der Universitätsrichter.

FAKULTÄTEN:

Katholisch-theologische Fakultät:

Dekan: Prof. Dr. Link; Sprechstunden: Mo 11—12, Do 10—11
Universitätshauptgebäude, Zimmer 157; Telefon des Dekanats: 24971/215
Prodekan: Prof. Dr. Schneider

Evangelisch-theologische Fakultät:

Dekan: Prof. D. Dr. Stählin; Sprechstunden: Di, Do 12—13, Mi 11—12.
Universitätshauptgebäude, Zimmer 50; Telefon des Dekanats: 24971/217
Prodekan: Prof. D. Holsten

Rechts- und Wirtschaftswissenschaftliche Fakultät:

Dekan: Prof. Dr. Armbruster; Sprechstunden: Mo 9—11,
Universitätshauptgebäude, Zi 181a, Tel. 24971/223; Tel. des Dekanats: 24971/225
Prodekan: Prof. Dr. Hettlage, Tel. 24971/210

Medizinische Fakultät:

Dekan: Prof. Dr. Kranz; Sprechstunden: Mi 11—13, Universitätskliniken,
Nervenklinik, Bau 22, Telefon 8131/335; Telefon des Dekanats: 8131/232
Prodekan: Prof. Dr. Kliewe, Telefon 8131/380

Philosophische Fakultät:

Dekan: Prof. Dr. Porzig; Sprechstunden: Di, Do 11—12, Universitätshaupt-
gebäude, Zimmer 123, Telefon 24971/246; Telefon des Dekanats: 24971/247
Prodekan: Prof. Dr. Petry

Naturwissenschaftliche Fakultät:

Dekan: Prof. Dr. Falke; Sprechstunden: Mi 12—13, Hauptgebäude der
Physikalischen Institute; Telefon des Dekanats: 24971/268
Prodekan: Prof. Dr. Rohrbach; Telefon 24971/270

AKADEMISCHE VERWALTUNG

REKTORAMT

Leiter: Universitäts-Amtmann Werner Pichlmaier, Universitäts-hauptgebäude, Eingang C, Zi 113, Tel. 24971/306; Sprechstunden: Mo—Fr 10—13

SEKRETARIAT

Leiter: Universitäts-Inspektor Ernst Lüdgen; Universitätshauptgebäude, Eingang C, Zi 5, Tel. 24971/310; Sprechstunden: Mo—Fr 8.30—12.30

AKADEMISCHES AUSLANDSAMT

Vorsitzender: Der Rektor; stellvertr. Vorsitzender: Prof. Dr. Rohrbach; Geschäftsführung: Gerda Pöschmann; Universitätshauptgebäude, Eingang G, Zi 96, Tel. 24971/281; Sprechstunden: tägl. 9—12, 15—17 außer Mi u. Sa nachm.

UNIVERSITÄTSPRESSESTELLE

Leiter: Dr. Edmund Nacken; Universitätshauptgebäude, Eingang G, Tel. 24971/281

AKADEMISCHE BERUFS- UND STUDIENBERATUNG

Dr. Albert Weidner; Sprechstunden: Mo, Do 14—16, Universitätshauptgebäude, Eingang C, Zi 116, Tel. 24971/305; Sprechstunden am Auslands- und Dolmetscherinstitut in Germersheim: jeden 2. Mi im Monat, 13—16

WOHNHEIMKOMMISSION

Altes Wohnheim:

Vorsitzender: Prof. Dr. Schubert; stellvertr. Vorsitzender: Prof. Dr. Holzamer; Mitglieder: Die Professoren Dr. Bechert, D. Holsten, der Kurator, der Sozialreferent des ASTA, ein weiterer Vertreter des ASTA, die Vertrauensstudenten und -studentinnen, der Geschäftsführer des Studentenwerks

Mainzer Kolleg:

Vorsitzender: Der Rektor; Mitglieder: Die Professoren Dr. Bechert, Dr. Dablow, Dr. Holzamer, der Heimleiter, der Hausseniör und ein Vertreter des ASTA.

GEBÜHRENERLASS- UND STIPENDIENKOMMISSION

Vorsitzender: Der Rektor; stellvertr. Vorsitzender: Prof. D. Holsten; Beisitzer: Der Kurator, Prof. Dr. Rohrbach; Vertrauensmänner der Fakultäten sind die Professoren Dr. Schneider (Katholische Theologie), Dr. Kuschke (Evangelische Theologie), Dr. Armbruster (Rechts- und Wirtschaftswissenschaften), Dr. Watzka (Medizin), Dr. Requadt (Philosophie), Dr. Albers (Naturwissenschaften), zwei Vertreter des ASTA. Geschäftsführung: Rektoramt, Zimmer 117, Tel. 24971/308; Sprechstunden: Mo—Fr 8.30—12; Sprechstunden des stellvertr. Vorsitzenden: Mo 11—12, Fr 12—13, Zi 116, Anmeldung Zi 117.

DARLEHENSKASSE FÜR DIE STUDIERENDEN DER JOHANNES GUTENBERG-UNIVERSITÄT

Geschäftsführer: Prof. Dr. Rohrbach; Beisitzer: Die Geschäftsführer der Notgemeinschaft Studiendank e. V. und des Mainzer Studentenwerks e. V., ein Vertreter des ASTA. Geschäftsführung: Rektoramt, Zimmer 117; Sprechstunden des Geschäftsführers: Do 16—17, Zimmer 117

JOHANNES GUTENBERG-STIFTUNG DER STADT MAINZ

Die Prüfungskommission für die Johannes Gutenberg-Stiftung besteht aus dem Verwaltungsrat der Johannes Gutenberg-Stiftung und der Stipendienkommission der Universität.

NOTGEMEINSCHAFT STUDIENDANK E. V. MAINZ

Vorstand: Der Rektor, der Kurator, der 1. ASTA-Vorsitzende, ein weiterer Vertreter der Studentenschaft, der stellv. Vorsitzende der Gebührenerlaß- und Stipendienkommission (geschäftsführendes Vorstandsmitglied), H. H. Peter Manns.
Geschäftsführer: cand. rer. nat. Heinz Meisenzahl
Sprechstunden: Zimmer 93, Telefon 24971/354

VEREINIGUNG „FREUNDE DER UNIVERSITÄT MAINZ“

1. Vorsitzender: Oberbürgermeister Dr. Dr. h. c. Emil Kraus, Frankenthal/Pfalz
Schriftführer: Regierungsrat a. D. Dr. h. c. Michel Oppenheim, Mainz
Geschäftsstelle: Mainz, Am Stiftswingert 19, Telefon 22734

STUDIENSTIFTUNG DES DEUTSCHEN VOLKES

Vertrauensdozent: Prof. Dr. Dr. Dabelow

DEUTSCHE FORSCHUNGSGEMEINSCHAFT

Vertrauensmann der Johannes Gutenberg-Universität: Prof. Dr. Kollath
Stellvertr. Vertrauensmann: Prof. Dr. Scheel

HOCHSCHULVERBAND

Vertreter der Johannes Gutenberg-Universität: Der Rektor
Vertreter der Lehrstuhlinhaber: Prof. Dr. Wellek
Vertreter der Nichtlehrstuhlinhaber: Privatdozent Dr. Schiffer

VOLKSHOCHSCHULREFERENT

Prof. Dr. Requadt

FILMREFERENT

Prof. Dr. Schriever

RUNDFUNKREFERENT

Prof. Dr. Holzamer

UNIVERSITÄTSVERWALTUNG

KURATOR

Fritz Eichholz, Universitätshauptgebäude, Eingang C, Zimmer 12,
Telefon 24971/201; Sprechstunden: Mo—Fr 10.30—12

UNIVERSITÄTSKASSE

Kassenleiter: Universitäts-Oberamtmann Hans Wagner, Universitäts-
hauptgebäude, Eingang C, Zimmer 2, Tel. 24971/231; Sprechstunden: Mo—Fr 9—12
Öffnungszeiten der Universitätskasse: Mo, Di, Do, Fr 8.30—12.30, Mi 8.30—11

DIENSTGEBÄUDE- UND MATERIALVERWALTUNG

Leiter: Otto Völker, Bau III, Aulagebäude, Eingang D, Telefon 24971/241

VERWALTUNG DER UNIVERSITÄTSKLINIKEN

Leiter: Verw.-Direktor Karl Emrich, Univ.-Kliniken, Verwaltungsbau,
Zimmer 38, Telefon 8131/201

UNIVERSITÄTSBAULEITUNG DES STAATL. HOCHBAUAMTES MAINZ

Leiter: Regierungs- und Baurat Otto Hoffschlaeger,
Universitätsbauleitung, Bau IX, Telefon 24971/401

RENTAMT DES MAINZER UNIVERSITÄTSFONDS

Leiter: Verwaltungsamtmann Philipp Storm, Mainz, Schönborner Hof,
Schillerstraße 11, Telefon 24971/291

BIBLIOTHEK

X Universitäts-Bibliotheksdirektor Dr. Hermann Fuchs, Universitätshauptgebäude, Eingang F, Zimmer 67b; Telefon 24971/261

X Stellvertreter: Erster Bibliotheksrat Dr. Josef Benzing, Universitätshauptgebäude, Eingang F, Zimmer 67; Telefon 24971/208

Bibliotheks-kommission

Vorsitzender: Der Rektor; Mitglieder: Der Kurator, Bibliotheksdirektor Dr. Fuchs, I. Bibliotheksrat Dr. Benzing und die Professoren Dr. Berg, D. Holsten, Dr. Armbruster, Dr. Diepgen, Dr. Kühn, Dr. Grunsky, Dr. Thieme

STUDENTISCHE SELBSTVERWALTUNG

Geschäftsstelle: Universitätshauptgebäude, Eingang G, Zimmer 92, Tel. 24971/266.
Sprechstunden: Mo-Fr 9-13. — Referate: Soziales, Kultur, Ausland, Presse und Funk, Gesamtdeutsche Studentenfragen, Sport

Studentenparlament

Das Studentenparlament ist die beschlußfassende Vertretung der Studentenschaft.
Präsident: stud. jur. Leo Müller
Vizepräsident: stud. med. dent. Ulrich Sobanski
Öffentliche Sitzungen werden jeweils 8 Tage vorher einberufen

Allgemeiner Studentenausschuß

Der Allgemeine Studentenausschuß (ASTA) ist das exekutive Organ der studentischen Selbstverwaltung.

1. Vorsitzender: stud. phil. Robert Schön
 2. Vorsitzender: stud. nat. Hasso Lindner
 3. Vorsitzender und Finanzreferent: stud. jur. Kurt Reichenberger
- Auslandsreferent: stud. nat. Dieter Weltmann
Referent für gesamtdeutsche Studentenfragen: stud. jur. Hermann Havekost
Kulturreferent: stud. phil. Bruno Holschbach
Presse- und Funkreferent: stud. phil. Josef Heinzelmann
Sozialreferent: stud. nat. Kurt Neubert
Sportreferent: stud. theol. Egon Rösch
- Innerhalb der studentischen Selbstverwaltung bestehen folgende Kommissionen und Ausschüsse:

1. Auslandskommission
Geschäftszimmer: Raum 91
Vorsitzender: der Auslandsreferent des ASTA
2. Sport-Ausschuß
Geschäftszimmer: Sporthalle
Vorsitzender: stud. phil. Heinz Billo

„Nobis“, Mainzer Studentenzeitung

Herausgegeben im Auftrag des Allgemeinen Studentenausschusses von stud. phil. et jur. Hans Jürgen Plaumann
Redaktion: Universitätshauptgebäude, Eingang G, Zimmer 94

MAINZER STUDENTENWERK E. V.

Vorstand: Prof. Dr. Schwantag (erster Vorsitzender), Prof. Dr. Schramm (zweiter Vorsitzender), Prof. Dr. Bechert, stud. rer. pol. Karl Otto Kretzschmar, stud. jur. Leo Müller

Verwaltungsrat: Der Kurator (Vorsitzender); die Professoren Dr. Holzamer, Dr. Furch, Dr. Münstermann, Dr. Watzka; Präsident der Landeszentralbank Rheinland-Pfalz, Ministerpräsident a. D. Dr. Boden; Prof. Dr. Heinrich Hopff, Zürich; 1. Vorsitzender des Deutschen Gewerkschaftsbundes, Landesbezirk Rheinland-Pfalz, Adolf Ludwig und Dipl. Volkswirt Franz Prizelius, MAN Werk Gustavsburg; die Studierenden stud. nat. Manfred Heckenbach, stud. nat. Theo Herpers, stud. med. dent. Heinz Marx, stud. jur. Eckhard Feuerherd, stud. nat. Helga Petzold, stud. jur. Hans Dürr.

Geschäftsführer: Dipl.-Volkswirt Lothar Ringle, Mensagebäude I. Stock, Telefon 25753 und 24971/355; Sprechstunden: Di 14—15, Fr 11—12

Geschäftsbetrieb: tägl. 8.30—12.30 und 14—17, mittwochs und sonnabends ab 12 Uhr geschlossen.

STUDENTEN-SEELSORGE

Kath. Studentengemeinde:

Pfarrer Dr. Ernst Strasser; Wohnung: Mainz, Newmanhaus, Saarstraße 20, Sprechstunden: Di—Do 14—15 im Newmanhaus, Telefon 24915

Evang. Studentengemeinde:

Pfarrer Hartmut Engel; Wohnung: Mainz, Albert Schweitzer-Haus, Albert Schweitzer-Weg 115; Sprechstunden: Di, Do, Fr 16—18, im Albert Schweitzer-Haus, Telefon 24516

AUSLANDS- UND DOLMETSCHERINSTITUT GERMERSHEIM

DIREKTOR:

Prof. Dr. Karl Th i e m e, Hauptgebäude, Zimmer 7, Tel. 292/3,
Sprechstunden: Mo—Do 16.30—17.30

STELLVERTRETENDER DIREKTOR:

Prof. Dr. Hans J e s c h k e, Aulagebäude, Zimmer 55,
Sprechstunden: Mo 12—13, Fr 18—19

DIREKTIONSASSISTENT:

N. N., Hauptgebäude, Zimmer 7, Tel. 292/3,
Sprechstunden: Mo—Fr 9—11

WISSENSCHAFTLICHE VERWALTUNG:

Direktorat: Zimmer 5, Tel. 292/4
Sekretariat: Zimmer 3, Tel. 292/5
Heimleitung: Zimmer 3, Tel. 292/5
Bibliothek: Zimmer 63
Akadem. Auslandsamt: Zimmer 24a

INSTITUTSVERWALTUNG:

Univ.-Oberinspektor Hermann M a g i n, Hauptgebäude, Zimmer 56, Tel. 292/7,
Sprechstunden: Mo—Fr 9—12
Kasse: Zimmer 58, Kassenstunden: Mo—Fr 8—12
Haus- und Geräteverwaltung: Zimmer 56

ALLGEMEINER STUDENTENAUSSCHUSS (ASTA):

Geschäftsstelle: Zimmer 21, Tel. 398
Referate: Ausland, Unterricht, Wohnheim, Soziale Betreuung, Sport, Presse,
Kulturelle Veranstaltungen

STUDENTENSEESORGE:

Kath. Studentengemeinde:

Pater Gebhard Graf von Stillfried, S. J.;
Wohnung: Speyer, Ludwigstraße 63 (Marienheim), Tel. 2036
Tagesheim der Kath. Studentengemeinde:
Germersheim, Königsplatz 10/III, Tel. 286

Evang. Studentengemeinde:

Dekan Ernst Kohlmann; Wohnung: Germersheim, Hauptstraße 1, Tel. 382

Das Auslands- und Dolmetscherinstitut der Universität Mainz in Gernersheim (100 km rheinaufwärts von Mainz, zwischen Speyer und Straßburg gelegen) ist aus der Staatlichen Dolmetscherhochschule Gernersheim hervorgegangen. Am 8. November 1949 wurde diese Hochschule als selbständiges, dem Rektor und dem Senat unmittelbar unterstelltes Institut der Johannes Gutenberg-Universität Mainz angegliedert.

Das Institut ermöglicht das Studium der Auslandswissenschaften und der lebenden Fremdsprachen nach modernen Methoden. Auch spätere Philologen können während eines zweisemestrigen Studiums in Gernersheim zu Beginn ihrer Gesamtausbildung praktische Vertrautheit mit Sprachen und auslandskundliche Kenntnisse erwerben, die ihnen für ihr Philologiestudium und ihre Berufstätigkeit in hohem Grade nützlich sein werden. Die Deutsche Abteilung soll ausländische Studierende in die deutsche Sprache und Kultur einführen. Fachveranstaltungen und Studium generale machen die Studierenden in Vorlesungen und Seminaren mit Hauptproblemen der Wirtschafts- und Rechtswissenschaft, der Geographie, der Philosophie und der Geschichte bekannt.

Nach einem Studium von vier Semestern kann die Fachprüfung für Akademisch geprüfte Auslandskorrespondenten abgelegt, nach einem Studium von sechs Semestern der akademische Grad eines Diplom-Dolmetschers oder eines Diplom-Übersetzers erworben werden. Die ausländischen Studierenden können nach mindestens einsemestrigem Studium eine Prüfung in deutscher Sprache und Landeskunde ablegen und nach mindestens zweisemestrigem Studium das Abschlußzeugnis der Deutschen Abteilung für Ausländer erwerben.

Dem Institut sind modern eingerichtete Wohnheime angeschlossen, die 350 Studierende aufnehmen können.

Über die Aufnahmebedingungen und Studienverhältnisse am Auslands- und Dolmetscherinstitut in Gernersheim berichtet ein „Merkblatt“, das auf Anforderung vom Sekretariat des Instituts zugesandt wird.

AUSSENINSTITUT DER JOHANNES GUTENBERG-UNIVERSITÄT

INSTITUT FÜR EDELSTEINFORSCHUNG IN IDAR-OBERSTEIN

Das Institut für Edelsteinforschung in Idar-Oberstein, im Frühjahr 1948 gegründet und vom Kreis Birkenfeld getragen, ist mit Genehmigung des Ministeriums für Unterricht und Kultus von Rheinland-Pfalz seit dem Sommersemester 1955 der Johannes-Gutenberg-Universität Mainz als Außeninstitut mit dem Sitz in Idar-Oberstein angeschlossen. Das Institut dient einerseits der wissenschaftlichen Forschung und Lehre der Universität Mainz, andererseits technischen Interessen der Edelsteinindustrie in Idar-Oberstein. Leiter des Instituts ist Prof. Dr. Schlossmacher. Die wissenschaftliche Zusammenarbeit erfolgt über das Mineralogische Institut der Universität.

MITTEILUNGEN FÜR DIE STUDIERENDEN

ZULASSUNG ZUM STUDIUM

Anträge auf Zulassung sind auf vorgeschriebenem Formular rechtzeitig vor Beginn der Vorlesungen an das Studentensekretariat zu stellen.

Den Anträgen sind beizufügen:

1. beglaubigte Abschrift des Reifezeugnisses,
2. polizeiliches Führungszeugnis (sofern seit Schulabgang oder letztem Hochschulbesuch mehr als 3 Monate vergangen sind),
3. ein postfertiger Freiumsschlag.

Mit den Zulassungsanträgen wird durch das Studentensekretariat ein Merkblatt verschickt, das über alle Einzelheiten orientiert.

Über die Zulassung zu den noch unter die Zulassungsbeschränkung fallenden Studienfächern (Chemie, Pharmazie, Kunsterziehung und Schulmusik) entscheiden die Zulassungsausschüsse.

IMMATRIKULATION

Neuzugelassene Studierende melden sich innerhalb der Immatrikulationsfrist im Studentensekretariat an. Der schriftliche Zulassungsbescheid und die Originalzeugnisse sind mitzubringen. Der Gang des Immatrikulationsverfahrens ist auf der Rückseite des Zulassungsbescheids und durch besonderen Aushang am Schwarzen Brett kenntlich gemacht.

RÜCKMELDUNG

Die Rückmeldung der altimmatrikulierten Studierenden erfolgt zusammen mit dem Belegvorgang. Nach Ablauf der für das Belegen angesetzten Frist (Bekanntgabe für jedes Semester erfolgt durch Anschlag am Schwarzen Brett) wird eine Verwaltungsgebühr von DM 3.— erhoben.

BELEGEN

Bis spätestens zum Ende der Rückmeldefrist (siehe Zeittafel) tragen die Studierenden die Vorlesungen und Übungen, an denen sie teilnehmen wollen, in das Studienbuch und den Belegzettel ein und liefern beides gegen Vorlage ihres Studentenausweises im Studentensekretariat ab. Der Studentenausweis wird dann für das laufende Semester gültig gestempelt. Späteres Belegen oder Nachbelegen einzelner Vorlesungen ist nur mit Genehmigung des Rektors möglich. Hierfür wird in jedem Semester eine besondere Frist durch das Studentensekretariat bekannt gegeben. Für das Nachbelegen nach Ablauf der angekündigten Frist wird ein Verwaltungszuschlag von DM 3.— erhoben. Jeder Studierende ist verpflichtet, mindestens eine 4-stündige Hauptvorlesung oder mehrere honorarpflichtige Vorlesungen oder Übungen von zusammen mindestens 4 Wochenstunden zu belegen. Wer seine Vorlesungen nicht fristgemäß belegt hat und nicht beurlaubt worden ist, wird aus der Liste der Studierenden gestrichen. Außer in den ersten 10 Tagen des Semesters ist es nicht statthaft, Vorlesungen und Übungen (auch solche des Studium generale) zu besuchen, die nicht belegt wurden.

FAKULTÄTSWECHSEL

Eine Umschreibung in eine andere Fakultät bedarf in jedem Falle der Genehmigung des Rektors, die nur nach Anhören der zuständigen Dekane und aus wichtigen Gründen erteilt wird. Anträge auf Fakultätswechsel sind beim Studentensekretariat vor Ablauf der Immatrikulationsfrist einzureichen.

SCHIRMBILD-RÖNTGENREIHENUNTERSUCHUNG

Alle Studierende im ersten und fünften Semester sind verpflichtet, an der Röntgenreihenuntersuchung teilzunehmen. Über den Kreis der Untersuchungsverpflichteten hinaus können alle übrigen Studierenden, ebenso die Gasthörer und Examenskandidaten, an der Untersuchung teilnehmen.

Ort und Zeitpunkt der Untersuchung wird rechtzeitig durch Aushang bekannt gemacht.

BEURLAUBUNG

Eine Beurlaubung von der Belegpflicht wird nur beim Vorliegen wichtiger Gründe vom Rektor ausgesprochen. Bei Krankheit ist mit dem Antrag auf Beurlaubung ein amtsärztliches Zeugnis vorzulegen. Der Antrag auf Beurlaubung muß unter Vorlage des Studienbuches und des Studentenausweises bis zum 15. November 1956 beim Studentensekretariat eingereicht werden. Für verspätet eingereichte Beurlaubungsanträge wird eine Verwaltungsgebühr von DM 3.— erhoben. Urlaubssemester zählen nicht als Studiensemester.

WOHNUNG

Alle Studierenden melden dem Sekretariat ihre Semesteranschrift und jeden Wohnungswechsel. Anzugeben ist ferner die genaue Anschrift der Eltern bzw. der sonstigen Unterhaltspflichtigen. Studierende der Ostzone haben, soweit neben der Semesteranschrift ein zweiter Wohnsitz in den Westzonen besteht, auch diesen anzugeben.

STUDIUM GENERALE

Von den ordentlichen Studierenden der ersten drei Semester erwartet die Universität, daß sie die Beteiligung am Studium generale als eine dringliche Bildungsaufgabe auffassen. Sie wählen aus den im Vorlesungsplan des Studium generale angezeigten Grundvorlesungen nach ihrem eigenen Ermessen zwei Vorlesungen und ad libitum eine oder mehrere Arbeitsgemeinschaften aus, deren Besuch ihnen bei den späteren Staatsprüfungen entsprechend den Prüfungsordnungen als Nachweis allgemeinbildender Vorlesungen angerechnet wird. (Vergl. die in der Verfassung von Rheinland-Pfalz Artikel 39 ausgesprochene Verpflichtung.) Zahl und Themen der Arbeitsgemeinschaften, die von den Tutoren im Anschluß an die Grundvorlesungen des Studium generale durchgeführt werden, werden jeweils Anfang des Semesters durch Anschlag und in den Vorlesungen bekannt gegeben. — Die Vorlesungen und Arbeitsgemeinschaften des Studium generale werden auch allen übrigen Studierenden angelegentlich empfohlen. — Darüber hinaus werden die Studierenden aller Fakultäten auch auf die öffentlichen Vorlesungen für Hörer aller Fakultäten aufmerksam gemacht.

GEBÜHREN

1. Für Studierende:

Erst-Immatrikulation	DM 30.—
Wiederholte Immatrikulation	DM 15.—
Einschreiben in eine zweite Fakultät	DM 5.—

Umschreibung	DM 5.—
Studiengebühr	DM 80.—
Studiengebühr für Studierende, die die vorgeschriebene Mindestsemesterzahl erreicht haben*)	DM 40.—
Unterrichtsgeld pro Semester-Wochenstunde	DM 2.50
Seminargebühren	DM 2.— bis 5.—
Teilnehmergebühren für naturwissenschaftliche und medizinische Praktika:	
ganztägig (ab 8 Stunden)	DM 30.—
halbtägig (4—7 Stunden)	DM 20.—
kleinere Praktika (mehr als 2 Stunden tägl.)	DM 10.—
bis zu zwei Wochenstunden	DM 5.—
Teilnehmergebühren für Sportpraktika:	
1. und 2. Semester	DM 30.—
ab 3. Semester	DM 20.—
Ersatzgeld für Materialverbrauch nach vorheriger Festsetzung	
Sozialgebühren	DM 32.50
Bibliotheksgebühr	DM 3.—
Garderobegebühr	DM 1.—
Exmatrikel	DM 5.—

*) Studierende, welche die nach der für sie geltenden Prüfungs- und Promotionsordnung vorgeschriebene Mindestzahl von Semestern ordnungsgemäß belegt und bezahlt haben, zahlen in den folgenden Semestern die halbe Studiengebühr, d. h. DM 40.—, sofern ein Wechsel des Studienfaches nicht vorgenommen wird. Der Erlaß kann nur auf Antrag gewährt werden, der innerhalb der ersten zwei Wochen nach Vorlesungsbeginn unter Vorlage des Studienbuches dem Studenten-Sekretariat eingereicht werden muß. Der Erlaß wird bei Erfüllung der Voraussetzungen vom Rektor ausgesprochen.

2. Für Gasthörer:

Grundgebühr bis zu 2 Wochenstunden	DM 10.—
Grundgebühr bis zu 4 Wochenstunden	DM 20.—
Grundgebühr bis zu 6 Wochenstunden	DM 30.—
Grundgebühr bis zu 8 Wochenstunden	DM 50.—
Grundgebühr bei mehr als 8 Wochenstunden	DM 80.—
Unterrichtsgeld pro Wochenstunde	DM 2.50
Sozialgebühr	DM 1.—
Garderobegebühr	DM 1.—
Bibliotheksgebühr	DM 3.—

Es wird gebeten, die Gebühren möglichst bargeldlos, unter Verwendung der den Rückmeldeformularen beiliegenden Zahlkarte, zu entrichten.

TESTIEREN DER VORLESUNGEN

Für die belegten Vorlesungen und Übungen hat der Studierende innerhalb der letzten 10 Tage vor Semesterschluß persönlich bei dem Dozenten ein Abtestat einzuholen. Dieses ist nur gültig, wenn die Universitätsgebühren voll entrichtet sind. Für frühere Abtestate ist eine Erlaubnis des Rektorates erforderlich, die durch besonderen Stempel auf der Testatseite des Studienbuches nachgewiesen wird. Nicht ordnungsmäßig testierte Vorlesungen und Übungen werden bei der Exmatrikulation gestrichen. Ein Abtestat ist bei Übungen nicht erforderlich, wenn besondere Zeugnisse ausgestellt werden.

AKADEMISCHE BERUFS- UND STUDIENBERATUNG

Für die Studierenden der Universität Mainz und des Auslands- und Dolmetscherinstituts Gernersheim ist durch das Landesarbeitsamt Rheinland-Hessen-Nassau eine akademische Berufs- und Studienberatung eingerichtet. Sie will allen Studierenden, die aus inneren oder äußeren Gründen eines Rates bezüglich ihrer Berufs- und Studienwahl bedürfen, behilflich sein, aufkommenden Schwierigkeiten rechtzeitig zu begegnen. Ihr weiteres Anliegen ist, Studierenden, die aus irgendwelchen Gründen den Abschluß ihres Studiums nicht erreichen oder die nach bestandenen Examina Schwierigkeiten beim Übergang in das Berufsleben haben, die Wege in eine berufliche Existenz zu ebnen.

Neben der durch das Arbeitsamt unter dem Gesichtspunkt der Berufswahl durchgeführten Berufsberatung, haben die Studierenden die Möglichkeit, sich nach erfolgter Berufs- und Studienwahl innerhalb der einzelnen Institute der Fakultäten beraten zu lassen.

Diese Beratung soll den Studierenden zu einem sinn- und zweckvollen Studiengang verhelfen und ihnen die Auswahl der Vorlesungen im Hinblick auf die erstrebte Abschlußprüfung erleichtern.

Die Beratung erfolgt durch die Direktoren der Institute bzw. die Assistenten nach vorheriger Anmeldung.

Daneben wird diese Beratung unterstützt von einer im Rahmen der Institution des Studium generale eingerichteten Studienberatung.

Für die Neuimmatrikulierten (ersten Semester) wird zusätzlich vom Allgemeinen Studentenausschuß eine studentische Beratung durchgeführt.

Bei dieser letzten Beratung sollen die mit den akademischen Einrichtungen und Gepflogenheiten nicht vertrauten jüngeren Studierenden mit dem Aufbau und der Organisation einer Hochschule bekannt gemacht werden. Die neuen akademischen Bürger können sich dort die erwünschten Beratungen über den Gang des Immatrikulations- und Belegverfahrens und sonstiger für sie interessanter Einzelheiten holen.

GEBÜHRENERLASS UND STIPENDIEN

Diese Vergünstigungen kann erhalten, wer würdig und bedürftig ist. Die Gewährung von Gebührenerlaß (der Sozial-, Bibliotheks- und Garderobengebühr nicht einschließt) und Stipendien wird abhängig gemacht von Fleißprüfungen am Ende des vorhergehenden Semesters. Vordrucke für die Bewerbung sind im Rektoramt erhältlich (Zi 117), ebenso ein Merkblatt über die näheren Bestimmungen. An 1. Semester werden Vordrucke nur nach persönlicher Vorstellung ausgegeben.

Über die Ablegung der Fleißprüfung, insbesondere über die Auswahl der Fächer, sind die Anschläge an den Fakultätsbrettern zu beachten.

DARLEHENSASSE FÜR DIE STUDIERENDEN

Die Darlehenskasse für Studierende der Universität Mainz (einschl. Auslands- und Dolmetscherinstitut Gernersheim) vergibt unter bestimmten Bedingungen langfristige Darlehen für den Abschluß des Studiums. Ein Merkblatt mit den näheren Bestimmungen und Antragsformulare sind im Rektoramt (Zi 117) erhältlich.

JOHANNES GUTENBERG-STIPENDIUM

Das Johannes Gutenberg-Stipendium der Stadt Mainz wird jährlich an minderbemittelte, befähigte Studenten gegeben. Voraussetzung für die Verleihung sind besonders gute Noten in den für Gebührenerlaß vorgeschriebenen zwei Leistungsprüfungen, erfolgreiche Teilnahme an Übungen, Seminaren oder Kolloquien, Mitarbeit in Instituten und das Bestehen einer schriftlichen, allgemeinen Prüfung (Gutenberg-Prüfung), die am Anfang des Sommersemesters durch die Stipendienkommission gemäß der Ordnung für die Gutenberg-Prüfung stattfindet. Das Gutenberg-Stipendium wird grundsätzlich nicht an erste Semester gegeben. Eine persönliche Bewerbung ist nicht möglich; Vorschläge werden durch die Dozenten gemacht.

NOTGEMEINSCHAFT STUDIENDANK E. V.

Zweck der Akademischen Notgemeinschaft „Studiendank“ ist die Unterstützung qualifizierter mittelloser Studierender durch Gewährung von kurzfristigen Darlehen während des Studiums oder von langfristigen Darlehen zum Abschluß des Studiums. In besonderen Fällen können auch Barbeihilfen gegeben werden. Anträge sind bei der Geschäftsführung des „Studiendanks“ (ASTA, Zimmer 93) einzureichen. Sie werden in Zusammenarbeit mit der Gebührenerlaß- und Stipendienkommission der Johannes Gutenberg-Universität entschieden.

Für die Werbung von Mitgliedern oder Spenden zu Gunsten des Studiendanks werden Werbepremien vergütet. Nähere Auskunft erteilt die Geschäftsführung.

STUDIENSTIFTUNG DES DEUTSCHEN VOLKES

Die Studienstiftung ist eine von den Ländern, Gemeinden und Hochschulen getragene Organisation zur Förderung hervorragend leistungsfähiger und nach ihrer Gesamtpersönlichkeit besonders geeigneter Studierender. Die Studienstiftung ist eine Einrichtung für Ausnahmefälle. Deshalb ist eine persönliche Bewerbung bei ihr nicht möglich. Nur die Hochschulen, die höheren Schulen und die Mitglieder der Organe der Studienstiftung können Abiturienten oder Studierende, die ihnen besonders geeignet erscheinen, für die Aufnahme vorschlagen. Dabei müssen weit überdurchschnittliche Begabung und Tüchtigkeit, menschliche Bewährung und charakterliche Eignung Voraussetzung sein. Die Studienstiftung beruht also ganz auf dem Gedanken der Auslese. Vorschläge, die vor dem 1. Dezember eingehen, werden bis zu Beginn des nächstfolgenden Sommersemesters entschieden.

AKADEMISCHE ZIMMERVERMITTLUNG

Die Geschäftsstelle des Studentenwerks (am Eingang der Universität) vermittelt die von der Bevölkerung angebotenen Zimmer an die Studierenden. Die Adressen können aus einer dort aufliegenden Zimmerliste ausgesucht werden. Es liegt im Interesse der anderen Studierenden, wenn dem Studentenwerk die Aufgabe sowie die Belegung eines Zimmers gemeldet wird.

AKADEMISCHE ARBEITSVERMITTLUNG

Die Geschäftsstelle des Studentenwerks (am Eingang der Universität) vermittelt kurzfristige Arbeitsmöglichkeiten aller Art in dem Umfang, wie sie angeboten werden. Langfristige Arbeiten werden vom Studentenwerk über das Arbeitsamt Mainz vergeben.

AKADEMISCHE WOHNHEIME

Altes Wohnheim:

Das alte Wohnheim besteht aus 2 Studentenheimen (im Hauptgebäude und Medizinerbau) mit je 162 und 74 Betten und einem Studentinnenheim (im Hauptgebäude) mit 84 Betten. Die Aufnahme ins Wohnheim wird von der Wohnheimkommission für das alte Wohnheim für grundsätzlich 2 Semester ausgesprochen. Die soziale Bedürftigkeit bildet die Voraussetzung dafür. Ein Anspruch auf Aufnahme besteht nicht. Die Unkostenbeiträge sind wie folgt gestaffelt: 2-Bettzimmer DM 25.—, 3-Bettzimmer DM 19.— incl. Strom, Heizung, Gas und Wasser.

Mainzer Kolleg (Leibniz-Haus und Geschwister Scholl-Haus):

Im Mainzer Kolleg können 139 Studierende, 25 Studentinnen und 114 Studenten, wohnen.

Da das Mainzer Kolleg im besonderen Maße mit dazu beitragen soll, die Ziele und Aufgaben der Universität zu verwirklichen, erfolgt die Aufnahme nach persönlicher Vorstellung der Bewerber bei den Mentoren durch den Wohnheimausschuß für das Mainzer Kolleg. Anträge auf Zulassung zum Mainzer Kolleg sind spätestens jeweils am 10. 2. und 10. 7. des Jahres beim Heimleiter einzureichen.

Das Mietverhältnis gilt jeweils für ein volles Semester (Semesterhalbjahr); es kann für weitere Semester verlängert werden. Die Miete beträgt für ein Einzelzimmer DM 34.— und für einen Platz im Doppelzimmer DM 24.—; Strom, Gas, Wasser und Heizung werden je nach Verbrauch gesondert berechnet (im Winter durchschnittlich DM 14.—, im Sommer durchschnittlich DM 6.— pro Monat).

VERGÜNSTIGUNGEN

Die Städt. Straßenbahnen in Mainz gewähren verbilligte Wochenkarten, die Bundesbahn Schülermonatskarten und verbilligte Einzelfahrkarten für Hin- und Rückfahrt. Nähere Auskunft hierüber erteilt das Reisebüro im Torgebäude.

KRANKENVERSICHERUNG

Alle Studierenden, die die Sozialgebühr entrichtet haben, sind zu den Bedingungen des Kollektiv-Vertrages zwischen der Universität und einer Krankenversicherung krankenversichert. Die Behandlung erfolgt auf Krankenschein bei freier Arztwahl. Die Verwaltungsstelle befindet sich im Zimmer 98, Eingang G. Diese Stelle ist zur Begleichung der Arztrechnungen berechtigt und für alle die Versicherung betreffenden Fragen zuständig.

AKADEMISCHES AUSLANDSAMT

Das Akademische Auslandsamt der Universität berät die ausländischen Studierenden in allen persönlichen Fragen, gibt Auskunft in Studienangelegenheiten, vermittelt gemeinsam mit dem ASTA den Kontakt mit deutschen Studierenden und mit der Bevölkerung, veranstaltet Einführungskurse, Sprachkurse, gesellige Abende, Vorträge, Besichtigungen u. a. Jeder ausländische Studierende wird gebeten, sich alsbald nach seinem Eintreffen in Mainz mit dem Akademischen Auslandsamt (Hauptgebäude, Zimmer 96) in Verbindung zu setzen.

DEUTSCHE SPRACHKURSE FÜR AUSLÄNDER

Für ausländische Studierende der Universität werden in jedem Semester deutsche Sprachkurse durchgeführt. Ihr Besuch ist während der ersten beiden Mainzer Semester Pflicht, soweit nicht ausreichende Kenntnisse der deutschen Sprache nachgewiesen werden können. Die Meldung erfolgt beim Akademischen Auslandsamt, Eingang G, Zi 96, wo auch bei Semesterbeginn Ort und Zeit der Kurse bekannt gegeben werden.

SONSTIGE HINWEISE

FORSCHUNGSINSTITUT FÜR WIRTSCHAFTSPOLITIK

Das Forschungsinstitut für Wirtschaftspolitik an der Universität Mainz (Mainz, z. Zt. Universität, Saarstr. 21, Zimmer 74/81, Tel. 24971/230, Leiter: Prof. Dr. Erich Welter) ist Mitglied der Arbeitsgemeinschaft wirtschaftswissenschaftlicher Forschungsinstitute. Sein Arbeitsgebiet ist die Wissenschaft von der Volkswirtschaftspolitik. Das Institut beschäftigt sich, abgesehen von speziellen und akuten Untersuchungen, mit der Erforschung der Grundsätze einer systematischen und rationellen Beeinflussung des Sozialprodukts.

KARIES-FORSCHUNGSINSTITUT AN DER JOHANNES GUTENBERG-UNIVERSITÄT

Das Karies-Forschungsinstitut an der Johannes Gutenberg-Universität erstrebt die Erforschung des Wesens und der Ursachen der Zahn-Karies, um auf Grund dieser Ergebnisse Richtlinien für Verhütung und Behandlung der Zahnkaries zu erarbeiten. (Leiter: Prof. Dr. Dr. Hermann, Zahn-, Mund- und Kieferklinik, Prof. Dr. Cremer, Physiologisch-chemisches Institut).

INSTITUT FÜR EUROPÄISCHE GESCHICHTE

Das Institut für Europäische Geschichte ist ein selbständiges Forschungsinstitut (Sitz Mainz, Domus universitatis, Alte Universitätsstraße 17, Tel. 24870; Direktoren: Prof. Dr. Dr. Joseph Lortz, Prof. Dr. Martin Göhring). Das Institut umfaßt eine Abteilung für Universalgeschichte und eine solche für Abendländische Religionsgeschichte. Es will in wissenschaftlicher Arbeit insbesondere geschichtliche Streitfragen sowohl auf dem Gebiete der politischen Geschichte wie der Geschichte der Religion in Zusammenarbeit mit ausländischen Gelehrten und Instituten behandeln.

STAATLICHES INSTITUT FÜR MUSIK

Das Staatliche Institut für Musik in Mainz (Binger Straße 26, Tel. 24091) bildet mit seiner Schulmusikabteilung Musiklehrer für die höheren Schulen in den musikalisch-künstlerischen Fächern aus. Das Studium des Hauptfaches Musikwissenschaft und eines wissenschaftlichen Nebenfaches (Schulfach) erfolgt an der Universität. Direktor: Prof. Dr. Ernst Laaff. Weitere Abteilungen sind im Aufbau.

MAX PLANCK-INSTITUT FÜR CHEMIE

Das Max Planck-Institut für Chemie, das sich auf dem Forum universitatis befindet, ist ein Institut der Max Planck-Gesellschaft mit der Generalverwaltung in Göttingen. Direktoren sind Professor Dr. Josef Mattauch (geschäftsführend) und Professor Dr. F. A. Paneth. Das Institut dient nach den Bestimmungen der Max Planck-Gesellschaft ausschließlich der Forschung und widmet sich insbesondere der Massenspektroskopie und der Radiochemie. Es besteht am Institut die Möglichkeit, Doktor-Dissertationen in Physik und Chemie auszuführen.

INSTITUT FRANÇAIS

Das vom Französischen Außenministerium eingerichtete Französische Institut in Mainz (Schönborner Hof, Schillerstraße 11, Tel. 25309, Direktor: Professeur Henry Chauchoy) verfolgt das Ziel, die Kenntnis der französischen Sprache und der französischen Kultur zu entwickeln und den Kontakt zwischen französischen und ausländischen Intellektuellen zu erleichtern.

JÜDISCHE BIBLIOTHEK IN MAINZ

Die Bibliothek enthält 5500 Bände Judaica. Sie steht allen Studierenden als Präsenzbibliothek kostenlos zur Verfügung. Sprechstunden: Dienstag und Donnerstag 12–13, R 184 b.

* * *

Auf dem Forum universitatis sind untergebracht: Postamt Universität, Reisebüro, Johannes Gutenberg-Buchhandlung, Schreibwarenhandlung, Delikatessengeschäft, Süßwarengeschäft, Raucherwarengeschäft, Friseur-Salon.

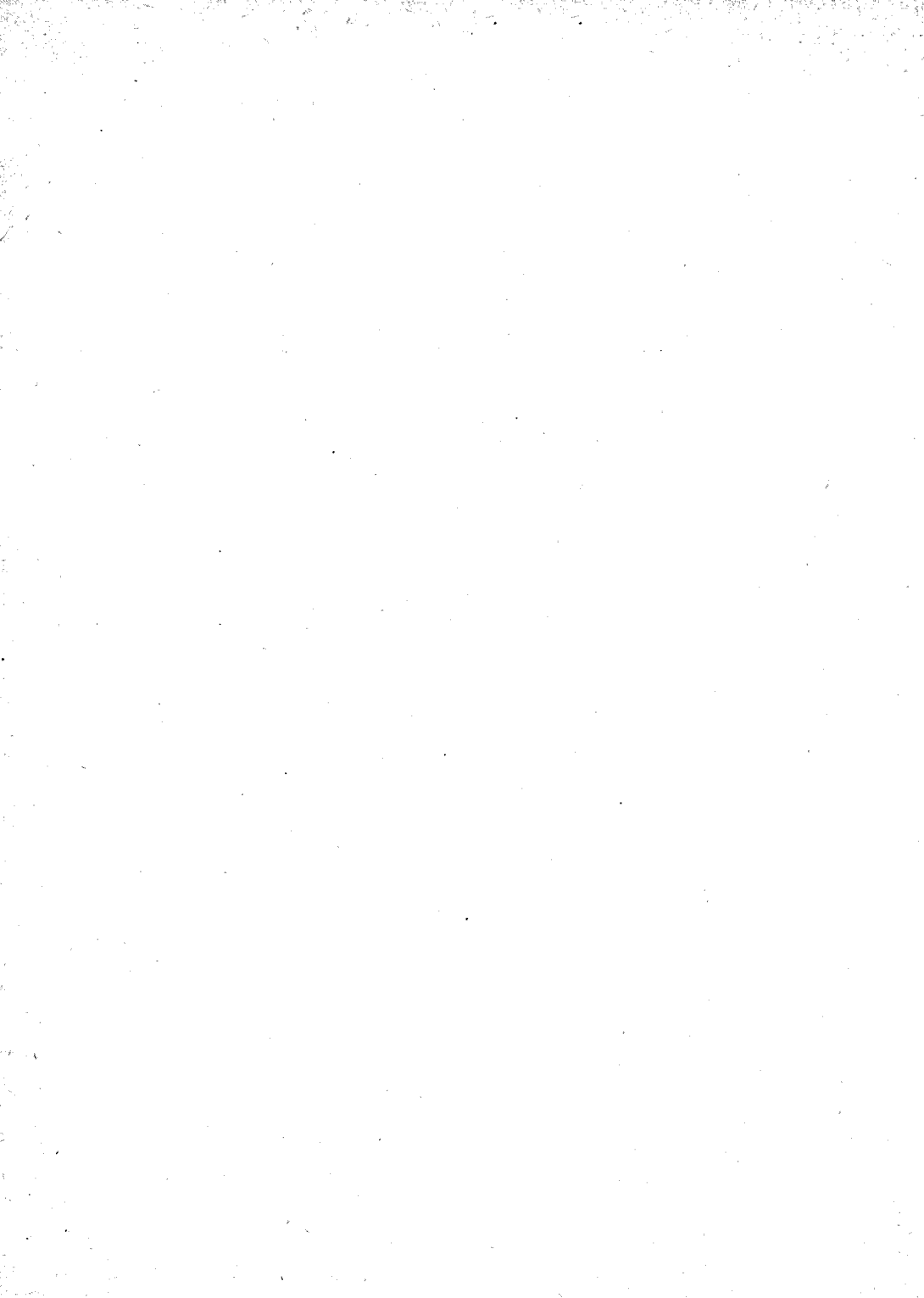

LEHRKÖRPER

KATHOLISCH-THEOLOGISCHE FAKULTÄT

ORDENTLICHE PROFESSOREN:

X Adler, Nikolaus, Dr. theol., Neues Testament,
Mainz-Gonsenheim, Jahnstr. 11a, Tel. 27362, Sprechstunden: Di, Do 10—12, Zi 160

X Berg, Ludwig, Dr. theol., Christliche Anthropologie und Sozialethik,
Mainz-Kastel, Schützenstraße 4, Sprechstunden: Di, Sa 10, Zi 162

Magnus Kraus, Johannes, Prälat, Dr. phil., Dr. theol. h. c., Moralthologie,
Mainz, Am Fort Josef 1, Tel. 23325, Sprechstunden: Mi 10, Do, Fr 9, Zi 166

X Lenhart, Ludwig, Dr. theol., Kirchengeschichte und Patrologie,
Mainz, Liebfrauenplatz 6, Tel. 25931, Sprechstunden: Mo, Fr 10—11, Zi 165

X Link, Ludwig, Dr. theol., Kirchenrecht,
Mainz, Weintorstraße 12, Tel. 28962,
Sprechstunden: Mo 11—12, Do 10—11, Zi 157

X Reatz, August, Prälat, Dr. theol., Dr. phil. h. c., Dogmatik und Dogmengeschichte,
Mainz, Uferstraße 43, Sprechstunden: Mi, Do, Fr, Sa 11, Zi 159

X Schmitt, Karl, Dr. theol., Dr. phil., Praktische Theologie (liest nicht),
Mainz, Drususwall 46, Tel. 86228

X Schneider, Heinrich, Dr. theol., Altes Testament,
Mainz, Kaiserstraße 66, Sprechstunden: Do 10, Zi 162

HONORARPROFESSOR:

M Schuchert, August, Prälat, Dr. theol., Rektor des Deutschen wissenschaftlichen
Priesterkollegs von Santa Maria in Campo Santo zu Rom, Christliche Archäologie
und Kunstgeschichte, Kirchliche Denkmalspflege,
Città del Vaticano, Via della Sagrestia 17

AUSSERPLANMÄSSIGER PROFESSOR:

X Brück, Anton Phil., Dr. theol., Dr. phil., Kirchengeschichte u. religiöse Volkskunde,
Mainz, Grebenstraße 12, Sprechstunden: Di, Mi, Fr 9—11, Zi 161

PRIVATDOZENT:

Decker, Bruno, Dr. theol., Dogmatik,
Ingelheim/Rh., Belzerstraße 7, Tel. 438, Sprechstunden: nach der Vorlesung

LEHRBEAUFTRAGTE:

De y, Josef, Dr. theol., Oberstudienrat, Hebräisch,
Hofheim/Ts., Kurhausstraße 23a, Sprechstunden: Fr, Sa 10, Zi 162

Köllner, Georg Paul, Dr. phil., Dompräbendat und Domkapellmeister,
Katholische Kirchenmusik,
Mainz, Willigisstraße 4, Tel. 24875/92, Sprechstunden: Mo 10, Zi 162

EVANGELISCH-THEOLOGISCHE FAKULTÄT

ORDENTLICHE PROFESSOREN:

- X Braun, Herbert, D. theol., Neues Testament,
Mainz, Universität, Friedr. v. Pfeiffer-Weg 5, Tel. 27972; Sprechstunden:
Di, Fr 15—16 und nach Vereinbarung, Zi 184a
- Y Delekat, Friedrich, D. theol., Dr. phil., System. Theologie, Philosophie u. Pädagogik,
Mainz, Breslauer Straße 9, Tel. 86178, Sprechstunden: Di, Fr 16—17, Zi 53
- X Hamel, Adolf, D. theol., Kirchengeschichte,
Mainz, Universität, Friedr. v. Pfeiffer-Weg 9,
Sprechstunden: nach Vereinbarung, Zi 184
- X Holsten, Walter, D. theol., Allgemeine Religions- und Missionswissenschaft,
Mainz, Kaiserstraße 66, Sprechstunden: Mo 18—19, Mi 10—12, Zi 56 links
- X Horst, Friedrich, D. theol., Dr. phil., Altes Testament,
Steeg bei Bacharach, Sprechstunden: Mi 12—13, Zi 77
- Y Jannasch, Wilhelm, D. theol., Praktische Theologie,
Mainz, Am Fort Elisabeth 29 V, Tel. 86160, Sprechstunden: Di, Do, Fr 11—12,
Zi 50
- Y Rapp, Eugen Ludwig, Dr. theol., Christliche Orientalistik (liest auch in der
Phil. Fakultät),
Mainz, Universität, Friedr. v. Pfeiffer-Weg 7, Sprechstunden: Di, Do 12-13, Zi 184b
- M Stählin, Gustav, D. theol., Dr. phil., Neues Testament,
Mainz, Universität, Friedr. v. Pfeiffer-Weg 7, Sprechstunden: Mi 11—12, Zi 50
- M Völker, Walther, D. theol., Dr. phil., Kirchen- und Dogmengeschichte, Patristik,
Mainz, Rheinstraße 28—30, Sprechstunden: nach Vereinbarung und nach den
Vorlesungen, Zi 184b
- X Wiesner, Werner, D. theol., Systematische Theologie,
Mainz, Universität, Friedrich v. Pfeiffer-Weg 3,
Sprechstunden: nach den Vorlesungen, Zi 184

AUSSERORDENTLICHER PROFESSOR:

- X Kuschke, Arnulf, Dr. theol., Altes Testament,
Mainz, Am Rosengarten 13, Tel. 25068, Sprechstunden: nach den Vorlesungen

HONORARPROFESSOREN:

- X Biundo, Georg, Dr. theol., Pfälzische und Rheinische Kirchengeschichte,
religiöse Volkskunde,
Roxheim/Pfalz, Bobenheimer Straße 14, Sprechstunden: Di 15—16, Zi 58
- X Loew, Wilhelm, Lic. theol., Dr. med., Praktische Theologie,
Mainz, Frhr. v. Steinstraße 22, Sprechstunden: Do 15—16, Zi 184

LEHRBEAUFTRAGTE:

- Kessler, Franz, Dr. phil., Evangelische Kirchenmusik,
Wiesbaden, Jägerstraße 7, Sprechstunden: nach den Vorlesungen, Zi 184
- Steitz, Heinrich, Dr. theol., Dr. phil., Hess. Kirchengeschichte u. Diasporakunde,
Mainz-Gonsenheim, Friedensstr. 35, Sprechst.: nach den Vorlesungen, Zi 58

RECHTS- UND WIRTSCHAFTSWISSENSCHAFTLICHE FAKULTÄT

ORDENTLICHE PROFESSOREN:

- ~~M~~ **A r m b r u s t e r**, Hubert, Dr. jur., Staats-, Verwaltungs- und Völkerrecht,
Mainz, An der Allee 69, Tel. 25950, Sprechstunden: Mo 9—11, Zi 181a
- X **B ä r m a n n**, Johannes, Dr. jur., Justizrat, Deutsche Rechtsgeschichte, Wirtschaftsrecht
mit bes. Berücksichtigung des Verkehrsrechts, Freiwillige Gerichtsbarkeit und
Bürgerliches Recht,
Albisheim/Pfalz, Pfortmühle, Sprechstunden: nach den Vorlesungen, Zi 188
- X **E s s e r**, Josef, Dr. jur., Bürgerliches Recht, Zivilprozeßrecht, Rechtsphilosophie
und Rechtsvergleichung, Versicherungsrecht,
Mainz, Uferstraße 31, Tel. 28658, Sprechstunden: nach den Vorlesungen, Zi 185
- M **F i c k e r**, Hans G., Dr. jur., Bürgerliches Recht, Internationales Privatrecht,
Rechtsvergleichung,
Eltville/Rh., Erbacher Straße 16, Sprechstunden: nach den Vorlesungen, Zi 75
- X **H e t t l a g e**, Karl Maria, Dr. jur., Ministerialdirektor, Öffentliches Recht,
Bad Godesberg, Friedrich-Ebert-Straße 83, Tel. 4361,
Sprechstunden: nach den Vorlesungen, Zi 179
- M **I s e l e**, Hellmut Gg., Dr. jur., Bürgerl. Recht, Handels-, Wirtschafts- u. Arbeitsrecht,
Mainz, Universität, Friedr. v. Pfeiffer-Weg 6, Tel. 27879,
Sprechstunden: nach den Vorlesungen, Zi 178
- M o l i t o r**, Erich, Dr. jur., Präsident des Obersten Arbeitsgerichtes des Landes
Rheinland-Pfalz und Senatspräsident i. R. (emeritiert), Deutsche Rechtsgeschichte,
Bürgerliches Recht, Handels-, Wirtschafts- und Arbeitsrecht,
Wiesbaden, Egidystraße 8, Tel. 73 777
- X **M o n t a n e r**, Antonio, Dr. rer. pol., Diplom-Volkswirt, Diplom-Kaufmann,
Volkswirtschaftslehre,
Ludwigshafen, Sternstr. 63, Tel. 69459, Sprechstunden: Do 10—11.30, Zi 183
- X **M ü n s t e r m a n n**, Hans, Dr. rer. pol., Betriebswirtschaftslehre,
Mainz, Welschstraße 11, Tel. 86003, Sprechstunden: nach den Vorlesungen, Zi 180
- X **N i e s e**, Werner, Dr. jur., Oberlandesgerichtsrat a. D., Strafrecht und Prozeßrecht,
Mainz, Am Rosengarten 8, Tel. 28209, Sprechstunden: nach den Vorles., Zi 189
- X **N ö l l v o n d e r N a h m e r**, Robert, Dr. rer. pol., Dr. jur., Volkswirtschaftslehre
und Finanzwissenschaft,
Wiesbaden, Parkstraße 41, Sprechstunden: Di 15—16, Zi 188a
- X **S c h n e i d e r**, Peter, Dr. jur., Öffentliches Recht,
Mainz, Stephansplatz 1, Tel. 23273, Sprechstunden: nach den Vorlesungen, Zi 188b
- X **S c h w a n t a g**, Karl, Dr. rer. pol., Betriebswirtschaftslehre,
Wiesbaden, Hergenhahnstraße 13, Tel. 28869, Sprechstunden: Mi 12—13, Zi 73
- X **S c h w a r z**, Fritz, Dr. phil., Dr. jur., Römisches Recht, Bürgerliches Recht,
Mainz, Universität, Friedr. v. Pfeiffer-Weg 9, Tel. 25368,
Sprechstunden: nach den Vorlesungen, Zi 186
- X **W e l t e r**, Erich, Dr. rer. pol., Volkswirtschaftslehre,
Mainz, Draiser Straße 155, Sprechstunden: nach den Vorlesungen,
Forschungsinstitut für Wirtschaftspolitik, Zi 81

AUSSERORDENTLICHER PROFESSOR:

Bartholomeyczik, Horst, Dr. jur., Bürgerliches Recht, Handels-, Wirtschafts- und Zivilprozeßrecht,
Mainz, Universität, Sprechstunden: nach den Vorlesungen, Zi 196

HONORARPROFESSOREN:

Meiss, Wilhelm, Dr. jur., Senatspräsident am Bundesgerichtshof,
Französisches Privatrecht, Zivilprozeßrecht (liest nicht im Wintersemester 1956/57),
Karlsruhe, Ebertstraße 6

Most, Otto, Dr. phil., Dr. rer. pol. h. c., Oberbürgermeister a. D., Statistik,
Duisburg, Moselstraße 36, Tel. 22 297, Sprechstunden: Mi 12—13, Zi 188

Oefftering, Heinz, Dr. jur., Ministerialdirektor im Bundesfinanzministerium,
Steuerrecht (liest nicht),
Bonn, Schleichstraße 15

Rinck, Gerd, Dr. jur., Ministerialrat im Bundesjustizministerium, Urheberrecht,
gewerblicher Rechtsschutz, unlauterer Wettbewerb,
Beuel/Rhein, Rosenweg 30, Sprechstunden: nach der Vorlesung, Zi 190

AUSSERPLANMÄSSIGER PROFESSOR:

Mergen, Armand, Dr. jur., Kriminologie,
Luxemburg, 58 Boulevard de Patton, Tel. 24892, Institut und Praxis, 43 Boulevard du Prince, Tel. 28129, Sprechstunden: nach den Vorlesungen, Zi 190

PRIVATDOZENTEN:

Below, Fritz, Dr.-Ing., Statistik,
Straßburg, Europarat, Sprechstunden: nach der Vorlesung, Zi 190

Bosch, Werner, Dr. rer. pol., Diplom-Volkswirt, Volkswirtschaftslehre,
Stuttgart W, Reinsburgstr. 28, Tel. 69995, Sprechstunden: nach der Vorlesung

Recktenwald, Horst, Dr. rer. pol., Diplom-Volkswirt, Volkswirtschaftslehre
und Finanzwissenschaft,
Mainz, Taunusstraße 13, Sprechstunden: nach den Vorlesungen, Zi 190

Viehweg, Theodor, Dr. jur., Rechtsphilosophie,
Budenheim b. Mainz, Ernst-Ludwig-Straße 1, Sprechstunden: Mi 11—12, Zi 190

LEHRBEAUFTRAGTE:

Baumgarten, Hans, Dr. jur., Mitherausgeber der Frankfurter Allgemeinen
Zeitung, Publizistik,
Frankfurt/M., Mendelsohnstraße 71, Sprechstunden: nach der Übung, Zi 190

ter Beck, Hans, Dr. jur., Ministerialdirektor, Zivilprozeßrecht,
Mainz, Hultschinerstraße 9, Tel. 23126, Sprechstunden: nach den Vorles., Zi 190

Jaschinski, Heinrich, Dr. jur., Vorstandsmitglied der Deutschen Bau- und
Bodenbank A. G., Wohnungs- und Siedlungswesen,
Frankfurt/M., Marienstr. 1—5, Tel. 30261, Sprechstunden: nach der Vorles., Zi 190

Meyrich, Carl, Dr. phil., apl. Professor, Wirtschaftsarithmetik einschl.
Finanzmathematik,
Wiesbd.-Biebrich, Elise Kirchnerstr. 24, Sprechstunden: nach den Vorl., Zi 190

- R ö d e l , Anton, Dr. rer. pol., Diplom-Kaufmann, Steuerberater, Kaufm. Buchführung,
Mainz, An der Goldgrube 34, Tel. 86191, Sprechstunden: nach den Vorles., Hs 17
- S a r t o r i u s , Otto, Dr. phil., Weinbau,
Mussbach a. d. Weinstraße, Herrenhof, Sprechstunden: nach den Vorles., Zi 190
- W e g n e r , Otto, Dr. jur., Ministerialrat, Sozialversicherungsrecht, Sozial-
verwaltungsrecht, Fürsorgerecht (liest nicht im Wintersemester 1956/57),
Mainz, Oberer Laubenheimer Weg 17

GASTPROFESSOREN:

- G i e s e , Friedrich, Dr. jur., Dr. rer. pol. h. c., em. o. ö. Professor des Öffentlichen
Rechts an der Universität Frankfurt/M., Gastprofessor für Öffentliches Recht,
Falkenstein über Königstein/Ts., Hattsteinerstraße 18, Tel. Königstein/Ts. 739,
Sprechstunden: nach den Vorlesungen, Zi 178
- W i e s e u n d K a i s e r s w a l d a u , Leopold von, Dr. phil., Dr. jur. h. c., Dr. rer.
pol. h. c., em. o. ö. Professor der Soziologie und der Wirtschaftlichen Staats-
wissenschaften an der Universität Köln, Gastprofessor für Soziologie,
Köln-Lindenthal, Meister Ekkhard-Straße 9 II (liest nicht im WS 1956/57)

MEDIZINISCHE FAKULTÄT

ORDENTLICHE PROFESSOREN:

- X B r a n d t , Georg, Dr. med., Chirurgie,
Mainz, Hultschinerstraße 1, Sprechstunden: nach der Vorlesung
- X D a b e l o w , Adolf, Dr. med., Dr. phil. nat., Dr. med. h. c., Anatomie,
Mainz, Universität, Anselm v. Bentzel-Weg 4,
Sprechstunden: Di, Mi, Fr 9—10, Anatom. Institut
- X D i e p g e n , Paul, Dr. med., Dr. phil., Dr. med. h. c., Dr. med. h. c. (emeritiert),
Geschichte der Medizin,
Mainz, Am Linsenberg 18, Tel. 27902, Sprechstunden: Mo, Do 11—12,
Medizinhistorisches Institut
- X D u e s b e r g , Richard, Dr. med., Innere Medizin,
Finthen b. Mainz, Budenheimer Straße 59, Tel. 25809,
Sprechstunden: Mo, Do 12, Kliniken, Bau 1
- X H e r r m a n n , Martin, Dr. med., Dr. med. dent., Zahn-, Mund- und Kieferheilkunde,
Mainz, Beuthener Straße 31, Sprechstunden: Mi 10.45, Univ., Klinik für Zahn-,
Mund- und Kieferkrankheiten
- X J e s s , Adolf, Dr. med. (emeritiert), Augenheilkunde,
Mainz, Langenbeckstraße 1
- X K e i n i n g , Egon, Dr. med., Haut- und Geschlechtskrankheiten,
Mainz, Langenbeckstraße 1, Sprechstunden: Mo—Fr 11—12, Kliniken, Bau 11
- X K l i e w e , Heinrich, Dr. med., Hygiene und Bakteriologie,
Mainz, Langenbeckstraße 1, Sprechstunden: Mo, Fr 10—12, Kliniken, Bau 12

- X Klinge, Fritz, Dr. med., Allgemeine Pathologie und pathologische Anatomie,
Mainz-Gonsenheim, Goetheplatz 9, Sprechst.: Do 12.15—13, Patholog. Institut
- X Köttgen, Ullrich, Dr. med., Kinderheilkunde,
Mainz, Langenbeckstraße 1, Sprechstunden: Mo, Di, Do, Fr 12, Kliniken, Bau 23
- X Kranz, Heinrich, Dr. med., Psychiatrie und Neurologie,
Mainz-Gonsenheim, Heidesheimer Straße 41 I, Tel. 23165,
Sprechstunden: Mi 11—13, Kliniken, Bau 22
- X Kuschnisky, Gustav, Dr. med., Pharmakologie und Toxikologie,
Wiesbaden, Gertrud Bäumer-Straße 16, Sprechstunden: Di, Fr 12—13,
Kliniken, Bau 12 I
- X Lang, Konrad, Dr. med., Dr. phil. nat., Physiologische Chemie,
Mainz, Annabergstraße 28, Tel. 86331, Sprechstunden: Mo, Do 10—11,
Physiolog.-chem. Institut
- X Leicher, Hans, Dr. med., Hals-, Nasen- und Ohrenheilkunde,
Mainz, Am Fort Elisabeth 7, Sprechstunden: Mi 13—14, Hals-, Nasen-, Ohrenklinik
- M Lossen, Heinz, Dr. med., Medizinische Strahlenkunde,
Mainz, Fischtorplatz 20, Tel. 27448, Sprechstunden: nach der Vorlesung
- M Schriever, Hans, Dr. med., Dr. phil., Physiologie,
Eltville, Wallufer Straße 27, Sprechstunden: nach den Vorlesungen,
Physiolog. Institut
- X Schwalm, Horst, Dr. med., Geburtshilfe und Gynäkologie,
Mainz, Langenbeckstraße 1, Sprechstunden: Mo 11—12, Kliniken, Bau 24
- X Voit, Kurt, Dr. med., Innere Medizin,
Mainz, Langenbeckstraße 1, Sprechstunden: nach der Vorlesung
- Wagner, Kurt, Dr. med., Dr. phil., Gerichtsmedizin,
Mainz, Welschstraße 18, Sprechstunden: Sa 10—12, Kliniken, Bau 18
- X Watzka, Max, Dr. med., Histologie und Entwicklungsgeschichte,
Mainz, Breslauer Straße 7, Sprechstunden: Mo, Di, Fr 10—11, Anatom. Institut

AUSSERORDENTLICHE PROFESSOREN:

- X Jung, Fritz, Dr. med. dent., Zahn-, Mund- und Kieferheilkunde,
Mainz, Breslauer Straße 5, Tel. 86329, Sprechstunden: Mi 12, Universität,
Klinik für Zahn-, Mund- und Kieferkrankheiten
- X Kluczka, Josef, Dr. med. dent., Zahn-, Mund- und Kieferheilkunde,
Mainz, Am Fort Heilig Kreuz (Wäldchen), Tel. 22578, Sprechstunden: Mi 12,
Universität, Klinik für Zahn-, Mund- und Kieferkrankheiten

HONORARPROFESSOREN:

- X Koller, Siegfried, Dr. phil., Dr. med., Biostatistik,
Wiesbaden, Rückertstraße 7, Sprechstunden: nach der Vorlesung
- X Müller, Heinrich, Dr. med., Obermedizinalrat, Allgemeine Pathologie
und pathologische Anatomie,
Mainz, Welschstraße 5, Sprechstunden: nach der Vorlesung

AUSSERPLANMÄSSIGE PROFESSOREN:

- Böger, Alfred, Dr. med., Chefarzt der Inneren Abteilung des St. Vincentius-
krankenhauses, Innere Medizin,
Karlsruhe, Felix Mottl-Straße 16 (beurlaubt)
- Brett, Reinhard, Dr. med., Haut- und Geschlechtskrankheiten,
Hamburg, Neuer Wall 46 (beurlaubt)

- X Cremer, Hans Diedrich, Dr. med., Medizinalrat, Physiologische Chemie,
 Mainz, Oberer Laubenheimer Weg 11, Tel. 86378,
 Sprechstunden: nach der Vorlesung, Physiolog.-chem. Institut
- X Gros, Helmut, Dr. med., Innere Medizin,
 Mainz, Langenbeckstraße 1, Sprechstunden: nach der Vorlesung
- X Heischkel-Artelt, Edith, Dr. med., Dr. phil., Geschichte der Medizin,
 Frankfurt/M., Adolf Reichwein-Straße 24, Tel. 25864,
 Sprechstunden: Mi 14—15, Medizinhistor. Institut
- Jaeger, Felix Hermann, Dr. med., Direktor des Städt. Krankenhauses Ludwigshafen,
 Chirurgie,
 Ludwigshafen, Hindenburgstr. 30, Tel. 69 292, Sprechstunden: nach der Vorlesung
- Kleinschmidt, Arnold, Dr. med., Innere Medizin,
 Wiesbaden, Schöne Aussicht 46, Sprechstunden: Mi 12—13, Kliniken, Bau 1
- Krienberg, Walter, Dr. med., Physiologie,
 Kaiserslautern, Kanalstraße 9, Tel. 3494, Sprechstunden: Do 10—11
- Moritz, Walter, Dr. med., Leiter der Hals-, Nasen- und Ohrenabteilung des
 Städt. Krankenhauses Nordstadt, Hals-, Nasen- und Ohrenheilkunde,
 Hannover-Nordstadt, Haltenhoffstraße 41 (beurlaubt)
- X Overzier, Claus, Dr. med., Innere Medizin,
 Mainz, Neumannstraße 4, Sprechstunden: nach der Vorlesung
- Schmidt, Werner, Dr. med., Chefarzt der Dermatologischen Abteilung des
 Städt. Krankenhauses Ludwigshafen, Haut- und Geschlechtskrankheiten,
 Ludwigshafen, Erzberger-Straße 30, Sprechstunden: nach der Vorlesung
- Theissing, Gerhard, Dr. med., Chefarzt der Hals-, Nasen- und Ohrenklinik
 des Städt. Krankenhauses Ludwigshafen, Hals-, Nasen- und Ohrenheilkunde,
 Ludwigshafen, Marschnerstraße 14, Sprechstunden: nach der Vorlesung
- Wagner, Friedrich, Dr. med., Chefarzt der Augenheilanstalt Wiesbaden,
 Augenheilkunde,
 Wiesbaden, Lanzstraße 16, Sprechstunden: nach der Vorlesung
- Wüst, Karl, Dr. med., Hals-, Nasen- und Ohrenheilkunde,
 Frankfurt/M., Schumannstraße 9, Tel. 71 556, Sprechstunden: nach der Vorlesung

PRIVATDOZENTEN:

- X Becker, Walter, Dr. med., Hals-, Nasen- und Ohrenheilkunde,
 Mainz, Langenbeckstraße 1, Sprechstunden: nach der Vorlesung
- X Beyer, Gerd, Dr. med., Chirurgie,
 Mainz-Gonsenheim, Heidesheimer Straße 40, Sprechstunden: nach der Vorlesung
- X Biesalski, Peter, Dr. med., Hals-, Nasen- und Ohrenheilkunde,
 Mainz, Taunusstraße 13, Sprechstunden: nach der Vorlesung
- Bopp, Karl Philipp, Dr. med., Innere Medizin,
 Mainz, Neutorstraße 19, Sprechstunden: nach der Vorlesung
- X Braun-Falco, Otto, Dr. med., Haut- und Geschlechtskrankheiten,
 Mainz, Kleine Langgasse 2, Sprechstunden: Mo 17—18, Kliniken, Bau 11
- X Burckhart, Theo, Dr. med., Chirurgie,
 Mainz, Langenbeckstraße 1, Sprechstunden: nach der Vorlesung

- Busanny-Caspari, Willi, Dr. med., Dr. rer. nat., Allgemeine Pathologie und pathologische Anatomie, Mainz, Freiherr v. Steinstraße 5, Sprechstunden: nach der Vorlesung
- Dörr, Hans, Dr. med., Direktor des Stadtkrankenhauses Worms, Geburtshilfe und Gynäkologie, Worms, Dirolfstraße 25, Sprechstunden: nach der Vorlesung
- Esser, Claus, Dr. med., Medizinische Strahlenkunde, Mainz, Freiherr v. Steinstraße 9, Sprechstunden: nach der Vorlesung
- Fassbender, Hans-Georg, Dr. med., Allgem. Pathologie u. pathologische Anatomie, Mainz, Langenbeckstraße 1, Sprechstunden: Mi 12.15—13, Patholog. Institut
- Friedberg, Volker, Dr. med., Geburtshilfe und Gynäkologie, Mainz, Am Fort Josef 10, Sprechstunden: nach der Vorlesung
- Friederizick, Friedrich-Karl, Dr. med., Kinderheilkunde, Mainz, Langenbeckstraße 1, Sprechstunden: nach der Vorlesung
- Gillissen, Günther, Dr. med., Dr. rer. nat., Hygiene und Bakteriologie, Mainz-Gonsenheim, Friedrichstraße 25, Sprechstunden: Mo 16—17, Do 15—16, Kliniken, Bau 20
- Graser, Fritz, Dr. med., Kinderheilkunde, Wiesbaden-Sonnenberg, Sooderstraße 21, Sprechstunden: nach der Vorlesung
- Hattermer, Adam, Dr. med. dent., Arzt, Zahn-, Mund- und Kieferheilkunde, Gau-Algesheim, Ingelheimer Straße 75, Sprechstunden: nach der Vorlesung
- Huber, Helmut, Dr. med., Leiter der Inneren Abteilung des Elisabethen-Krankenhauses Ravensburg, Innere Medizin, Ravensburg/Bodensee, Schussenstraße, Sprechstunden: nach der Vorlesung
- Knick, Bernhard, Dr. med., Innere Medizin, Mainz, Langenbeckstraße 1, Sprechstunden: nach der Vorlesung
- Komant, Walter, Dr. med., Dr. phil., Innere Medizin, Bad Kretznach, Bühlerweg 27, Tel. 6203, Sprechstunden: nach der Vorlesung
- Lammers, Theo, Dr. med., Hygiene und Bakteriologie, Mainz, Am Fort Elisabeth 27, Sprechstunden: Mo, Mi, Fr 15—16, Kliniken, Bau 20
- Langreder, Wilhelm, Dr. med., Dr. rer. nat., Geburtshilfe und Gynäkologie, Mainz, Weisenauer Straße 1, Tel. 85 292, Sprechstunden: nach der Vorlesung
- Lorenz, Werner, Dr. med., Medizinische Strahlenkunde, Mainz, Gartenfeldstraße 3, Tel. 27865, Sprechstunden: nach der Vorlesung
- Lüllmann, Heinz Albrecht, Dr. med., Pharmakologie und Toxikologie, Mainz, Lothar-Passage 10, Sprechstunden: nach der Vorlesung
- Merten, Richard, Dr. med., Innere Medizin, Mainz, Walpodenstraße 4, Sprechstunden: Mi 9—10, Kliniken, Bau 1
- Michels, Bernd, Dr. med., Chefarzt der Frauenabteilung des St. Marienkrankenhauses Ludwigshafen, Geburtshilfe und Gynäkologie, Ludwigshafen, St. Marienkrankenhaus, Sprechstunden: nach der Vorlesung
- Rohen, Johannes, Dr. med., Anatomie, Mainz, Hafenstraße 15, Sprechstunden: Mo—Fr 10—11, Anatomisches Institut
- Seckfort, Helmut, Dr. med., Innere Medizin, Mainz, Langenbeckstraße 1, Sprechstunden: nach der Vorlesung

- X Siebert, Günther, Dr. med., Physiologische Chemie,
Budenheim, Peterstraße 15, Tel. Budenheim 349, Sprechstunden: Mo—Fr 11—12,
Physiolog.-chem. Institut
- X Spitzbarth, Herbert, Dr. med., Innere Medizin,
Mainz, Langenbeckstraße 1, Sprechstunden: Di 11—12, Kliniken, Bau 1
- > Scharf, Joachim-Hermann, Dr. med., Dr. rer. nat., Anatomie,
Mainz, Freiherr v. Steinstraße 121, Sprechstunden: nach der Vorlesung
- > Schega, Wolfgang, Dr. med., Chirurgie,
Mainz, Freiherr v. Steinstraße 5, Sprechstunden: nach der Vorlesung
- X Schiffer, Karl-Heinz, Dr. med., Psychiatrie und Neurologie,
Mainz, Langenbeckstraße 1, Sprechstunden: Mo, Mi, Fr 12—13, Kliniken, Bau 22
- Schürmann, Kurt, Dr. med., Chirurgie,
Mainz, Universität, Friedr. v. Pfeifferweg 5, Sprechstunden: nach der Vorlesung
- Timm, Klaus Johannes, Dr. med., Chefarzt der Hals-, Nasen-, Ohrenabteilung der
Städt. Krankenanstalten Lübeck, Physiologie und Hals-, Nasen- und Ohrenheil-
kunde, einschl. Stimm- und Sprachstörungen,
Lübeck, Städt. Krankenanstalten, Sprechstunden: nach der Vorlesung
- X Wasielewski, Eberhard von, Dr. med., Hygiene und Bakteriologie,
Mainz, Kaiserstraße 43, Sprechstunden: nach der Vorlesung
- > Wojta, Hans, Dr. med., Chirurgie,
Mainz, Am Fort Elisabeth 5, Sprechstunden: nach der Vorlesung

LEHRBEAUFTRAGTE:

- Betke, Hans, Dr. med., apl. Professor an der Universität Frankfurt a. M., Ober-
regierungs- und Gewerbemedizinalrat a. D., Leiter des Hess. Instituts für Arbeits-
medizin a. D., Sozialhygiene und Arbeitsmedizin,
Wiesbaden, Frankfurter Straße 1, Sprechstunden: nach der Vorlesung
- > Bilz, Rudolf, Dr. med., Psychotherapie,
Mainz, Beuthener Straße 9, Sprechstunden: Mo—Fr 11—13, Kliniken, Bau 22

GASTPROFESSOR:

- Oettel, Heinz, Dr. med., o. ö. Professor, Leiter des Gewerbehygienisch-Pharma-
kologischen Instituts der Badischen Anilin- und Sodafabrik, Ludwigshafen a. Rh.,
Pharmakologie und Gewerbetoxikologie,
Ludwigshafen/Rh., Schwanthaler Allee 20, Sprechstunden: nach der Vorlesung

PHILOSOPHISCHE FAKULTÄT

ORDENTLICHE PROFESSOREN:

- Ballauff**, Theodor, Dr. phil., Pädagogik,
Mainz, Schillerstraße 40, Tel. 22251, Sprechstunden: Mo 12—13, Pädag. Seminar
- Elwert**, W. Theodor, Dr. phil., Romanische Philologie,
Mainz, Oberer Laubenheimer Weg 13, Tel. 86131, Sprechstunden: Do 10—11, Zi 109
- Ewig**, Eugen, Dr. phil., Mittelalterliche Geschichte und geschichtliche Hilfswissenschaften,
Mainz, Universität, Friedr. v. Pfeiffer-Weg 5, Tel. 25211,
Sprechstunden: nach den Vorlesungen, Zi 27
- Flemming**, Willi, Dr. phil. (emeritiert), Deutsche Philologie u. Theaterwissenschaft,
Budenheim, Südstraße 27, Sprechstunden: Di, Mi, Do 12—13, Zi 124
- Galinsky**, Hans, Dr. phil., Anglistik (spez. Amerikanistik),
Mainz, Universität, Friedr. v. Pfeiffer-Weg 9, Sprechstunden: Di 11—12.30,
Do 11—12, Zi 135
- Gerke**, Friedrich, Dr. phil., Lic. theol., Allgemeine Kunstgeschichte, frühchristliche und byzantinische Kunst,
Mainz, Hindenburgstraße 49 III, Tel. 26327, Sprechstunden: Di 10—11, Zi 36
- Hampe**, Roland, Dr. phil., Klassische Archäologie,
Mainz, Schönborner Hof, Schillerstraße 11, Tel. 24971/291
Sprechstunden: Di 12—13, Schönborner Hof
- Holzamer**, Karl, Dr. phil., Philosophie, Psychologie, Pädagogik,
Mainz, Friedrich Schneider-Straße 32, Tel. 24141/80, Sprechstd.: Di 9—12, Zi 150
- Instinsky**, Hans Ulrich, Dr. phil., Alte Geschichte,
Mainz, Breslauer Straße 3, Tel. 86151, Sprechstunden: Do 11—12, Schönborner Hof
- Jarno**, Edmond, Agrégé de l'Université, Französische Literaturgeschichte,
Mainz, Am Rosengarten 4, Tel. 25400, Sprechstunden: Do 17—19, Zi 105
- Just**, Leo, Dr. phil., Mittlere und neuere Geschichte,
Mainz, Am Welschplatz 3, Tel. 86059, Sprechstunden: Di, Do 11—12.30, Zi 19
- Kühn**, Herbert, Dr. phil., Vor- und Frühgeschichte (liest nicht),
Mainz, An der Goldgrube 35, Tel. 86216
- Lortz**, Joseph, Dr. theol., Dr. phil. (emeritiert), Abendländische Religionsgeschichte,
Mainz, Domus universitatis, Alte Universitätsstraße 17, Tel. 24870,
Sprechstunden: nach telefon. Anmeldung, Institut für Europ. Geschichte
- Marg**, Walter, Dr. phil., Klassische Philologie,
Mainz, Oberer Laubenheimer Weg 15, Tel. 86049,
Sprechstunden: Do 12—13.30, Zi 129
- Martin**, Gottfried, Dr. phil., Philosophie,
Mainz-Bretzenheim, Essenheimer Straße, Sprechstunden: Di 12—13, Zi 37
- Oppel**, Horst, Dr. phil., Anglistik,
Budenheim, Binger Straße 77, Sprechstunden: Di 10—11.30, Zi 119
- Orosós**, Franz, Dr. med., Dr. phil. h. c. (emeritiert), Kunstmalerei, Graphik, Kunstwissenschaft,
Mainz, Am Pulverturm 1, Sprechstunden: Mo, Di, Do 11—12, Atelier des Seminars für Künstlerische Erziehung

- M Panzer, Wolfgang, Dr. phil. nat., Geographie,
Mainz, Oberer Laubenheimer Weg 13, Tel. 86042, Sprechstd.: Fr 11—12.30, Zi 41
- x Petry, Ludwig, Dr. phil., Mittlere und neuere Geschichte, geschichtliche Landeskunde,
Mainz, Albinstraße 8, Tel. 26728, Sprechstunden: Mo 17—18, Fr 11—12, Zi 20
- M Porzig, Walter, Dr. phil., Vergleichende Indogermanische Sprachwissenschaft,
Mainz, Universität, Friedr. v. Pfeiffer-Weg 5, Tel. 28416,
Sprechstunden: Mi 10—11, Zi 154
- M Rintelen, Fritz Joachim von, Dr. phil., Dr. en artes h. c., Dr. litt. h. c.,
Philosophie, Psychologie, Pädagogik,
Mainz, Am Rosengarten 27, Tel. 23435, Sprechstunden: Do 10—11, Zi 144
- M Ruppel, Alois, Dr. phil., Buch-, Schrift- und Druckwesen,
Mainz, Römerwall 59, Tel. 28 141/4745, Sprechstunden: Mo 11—12.30
Gutenbergmuseum, Do 17, Zi 27
- M Scheel, Helmuth, Dr. phil., Islamische Philologie und Islamkunde,
Mainz, Am Gautor 5, Tel. 86241, Sprechstunden: nach der Vorlesung
- M Schmid, Josef, Dr. phil. rer. nat., Dr. h. c., Geographie,
Mainz-Kastel, Petersweg 69, Tel. 822907, Sprechstd.: Di, Mi Fr 11—12, Zi 42
- x Schmitz, Arnold, Dr. phil., Musikwissenschaft und Musikgeschichte,
Mainz, Universität, Friedr. v. Pfeiffer-Weg 7, Tel. 24008,
Sprechstunden: Mi 10—13, Zi 301
- x Schramm, Edmund, Dr. phil., Romanische Philologie,
Mainz, Universität, Friedr. v. Pfeiffer-Weg 7, Tel. 26429,
Sprechstunden: Di 16—17, Fr 12—13, Zi 108
- Süss, Wilhelm, Dr. phil. (emeritiert), Klassische Philologie,
Mainz, Am Gautor 3
- M Thierfelder, Andreas, Dr. phil., Klassische Philologie,
Mainz, Breslauer Straße 1, Sprechstunden: Mi 10—12, Zi 133
- x Wagner, Kurt, Dr. phil., Deutsche Philologie und Volkskunde,
Mainz, Universität, Friedr. v. Pfeiffer-Weg 9, Sprechstunden: D 9—11, Zi 147
- M Wellek, Albert, Dr. phil., Psychologie,
Mainz, Universität, Friedr. v. Pfeiffer-Weg 3, Tel. 24057,
Sprechstunden: Fr 12—13, Zi 140
- M Wentzlaff-Eggebert, Friedrich-Wilhelm, Dr. phil., Deutsche Philologie,
Mainz, Universität, Friedr. v. Pfeiffer-Weg 3, Sprechstunden: nach der Vorlesung

AUSSERORDENTLICHE PROFESSOREN:

- x Hilckman, Anton, Dr. phil., Dr. rer. pol., Vergleichende Kulturwissenschaft,
Mainz-Land, Alter Ruhweg, Tel. 28206, Sprechstunden: Do 16—17, Zi 156
- K Neumann, Friedrich Wilhelm, Dr. phil., Slavistik,
Mainz, Bastion Martin 20 III, Sprechstunden: Di, Fr 12—13, Schönborner Hof
- M Requadt, Paul, Dr. phil., Deutsche Philologie, bes. Neuere Deutsche Literaturgesch.,
Mainz-Gonsenheim, Viermorgenweg 12, Tel. 23625,
Sprechstunden: Mo 10—10.30, Do 17—18, Zi 125

MIT DER VERTRETUNG DES STIFTUNGSLEHRSTUHL FÜR VERGLEICHENDE LITERATURWISSENSCHAFT BEAUFTRAGT:

Lehmann, A. G., Professor, M. A., D. Phil., University Reading/England

HONORARPROFESSOREN:

- Becker, Hans, Dr. phil., Ministerialdirektor a. D., Didaktik der alten Sprachen, Köln, Gleuelerstraße 173—175, Sprechstunden: nach Vereinbarung
- X Engel, Peter, Dr. phil. nat., Oberregierungs- u. Schulrat, Pädagogisch-psychologische Propädeutik, Mainz, Germanikusstraße 15, Tel. 24628, Sprechstunden: nach der Vorlesung
- Erichsen, Wolja, Dr. phil., Wiss. Beamter bei der Königl. Dänischen Akademie der Wissenschaften, Ägyptologie (besonders Demotisch und Koptisch), Kopenhagen-F., Peter Bangsvej 137 II; Mainz, Gaustraße 104
- Grahmann, Karl Rudolf, Dr. phil., Dr. phil. habil., Oberregierungsrat a. D., Eiszeitforschung, Koblenz-Karthause, Karthäuser Hofweg 88, Sprechstunden: Do 11—12, Zi 40
- M Klumbach, Hans, Dr. phil., Direktor am Röm.-Germ. Zentralmuseum Mainz, Römisch-Germanische Archäologie, Mainz, Schneckenburgerstraße 11, Tel. 26632, Sprechstunden: nach der Vorlesung
- X Laaff, Ernst, Dr. phil., Direktor des Staatlichen Instituts für Musik in Mainz, Musikwissenschaft, Wiesbaden, Riehlstraße 16, Tel. Wiesbaden 24022, Sprechstunden: Mo 17—18, Staatl. Institut für Musik, Mainz, Binger Straße 26
- X Sante, Georg Wilhelm, Dr. phil., Staatsarchivdirektor, Archivkunde und mittelrheinische Landesgeschichte, Wiesbaden, Staatsarchiv, Mainzer Straße 80, Tel. Wiesbaden 5881 Sprechstunden: vor und nach der Vorlesung, Historisches Seminar

AUSSERPLANMÄSSIGE PROFESSOREN:

- Franz, Gerhard, Dr. phil., Mittlere und neuere Kunstgeschichte (beurlaubt), Mainz, Welschplatz 3
- X Hausmann, Gottfried, Dr. phil., Pädagogik, Mainz, Breslauer Straße 9
- X Mühlmann, Wilhelm Emil, Dr. phil., Soziologie und Völkerpsychologie, Wiesbaden, Kaiser-Friedrich-Ring 78, Tel. Wiesbaden 29062, Sprechstunden: Fr 11—12, Zi 49
- M Roemer, Hans, Dr. phil., Islamische Philologie und Islamkunde (beurlaubt), Mainz, Drususstraße 6, Tel. 28668

PRIVATDOZENTEN:

- M Arens, Fritz, Dr. phil., Mittlere und neuere Kunstgeschichte, Mainz-Bretzenheim, In den Gärten 11, Sprechstunden: nach der Vorlesung
- X Benzing, Johannes, Dr. phil., Zentralasiatische Sprachen, Mainz, Gaustraße 104, Sprechstunden: nach der Vorlesung
- M Diemer, Alwin, Dr. med., Dr. phil., Philosophie, Mainz, Schillstraße 71, Sprechstunden: Fr 13—14, R 144
- X Görres, Albert, Dr. med., Dr. phil., Psychologie, Frankfurt/M. S 10, Wilhelm Beer-Weg 169, Tel. 688005, Sprechstunden: Fr 18—19, Zi 140

- X Hafemann, Dietrich, Dr. rer. nat., Geographie,
Finthen, Mühlstraße 25, Sprechstunden: nach der Vorlesung
- Y Hafner, German, Dr. phil., Klassische Archäologie,
Mainz-Gonsenheim, Kapellenstraße 16, Tel. 26261, Sprechstunden: Mo 10—11,
Schönborner Hof
- Klöpffer, Rudolf, Dr. rer. nat. habil., Wissenschaftl. Rat an der Bundesanstalt
für Landeskunde in Remagen, Geographie,
Remagen, Rheinwerft 16, Sprechstunden: nach der Vorlesung
- X Lüdeckens, Erich, Dr. phil., Ägyptologie,
Bodenheim, Wormser Straße 99, Sprechstunden: Fr 13—14, Zi 153
- Mühle, Günther, Dr. phil., Dipl.-Psychologe, Psychologie,
Mainz, Wallstraße 16, Tel. 25595, Sprechstunden: Do 16—18, Zi 138
- M Röhricht, Lutz, Dr. phil., Volkskunde,
Mainz, Landwehrweg 30, Sprechstunden: nach der Vorlesung, Zi 147
- Y Sacherl, Karl, Dr. phil., Dipl.-Psychologe, Psychologie,
Darmstadt, Beckstraße 80, Sprechstunden: nach der Vorlesung
- X Sichterl, Martin, Dr. phil., Klassische Philologie,
Mainz, Schaftriebweg 94, Tel. 23983, Sprechstunden: nach der Vorlesung
- Y Siebert, Ferdinand, Dr. phil., Studienrat, Mittlere und neuere Geschichte,
Mainz, Am Jugendwerk 24, Tel. 27927, Sprechstunden: nach der Vorlesung
- Y Winterfeldt, Victoria von, Dr. phil., Sinologie,
Hofheim/Ts., Rossertstraße 36 p., Sprechstunden: Do 18, R 155

LEKTOREN:

- Y Biagianni, Luigi, Dr. phil., Italienische Sprache,
Frankfurt/M., Am Forum 28, Sprechstunden: Mi 13—14, Zi 106
- Clerwall, Helli, Schwedische Sprache,
Frankfurt/M., Lindenstraße 35
- M De Faria e Castro, Wladimir, Russische Sprache,
Mainz-Mombach, Lange Leine 22, Sprechstunden: nach den Übungen
- García Rúa, José Luís, Dr. phil., Spanische Sprache,
Mainz, Kaiserstraße 36, Sprechstunden: Di 17—18, R 106
- Y Heibel, Paul Ernest, Französische Sprache,
Mainz, Am Stiftswingert 6, Sprechstunden: nach den Übungen
- Y Kröll, Heinz, Dr. phil., Französische und Portugiesische Sprache,
Mainz, Kaiserstraße 36, Tel. 25907, Sprechstunden: Mi 15.30—16, R 106
- Y Lockemann, Fritz, Dr. phil., Sprechkunde,
Nieder-Olm (Rhh.), Sorgenlocher Str. 70, Sprechstunden: Mi 11.15—12, Zi 124
- Y Munding, Heinz, Dr. phil., Lateinische und Griechische Sprache,
Mainz-Gonsenheim, Finther Landstraße 55, Sprechstunden: nach den Übungen
- Palzer, Alois, Dr. phil., Englische Sprache,
Mainz, Leichhof 12 II, Sprechstunden: nach den Übungen u. nach Vereinbarung
- Y Schneider, Ilse, Dr. phil., Englische Sprache,
Wiesbaden-Brüch, Henkelstraße 14, Sprechstunden: nach den Übungen
- Y Schön, Maria, Dr. phil., Französische Sprache,
Mainz-Gonsenheim, Kapellenstraße 19, Tel. 22302,
Sprechstunden: Mi 15.45—16.15, R 106

LEHRBEAUFTRAGTE:

- B l e s s e, Ernst, Prof. Dr. phil., Baltische und Slawische Sprachen,
Germersheim, August-Keiler-Str. 35, Sprechstd.: Mo 15—16.30, Schönborner Hof.
- K n o b l o c h, Hans, Dr. phil., Graphologie,
Wiesbaden, Eckernförder-Straße 3, Tel. Wsb. 25809
- K r a u s h a a r, Richard, Dr. phil., Englische Phonetik und Sprachpflege,
Mainz-Gonsenheim, Friedrichstraße 50, Tel. 83008,
Sprechstunden: Do 15, Fr 14, Zi 130
- L a u s c h u s, Leo, Dr. phil., Studienrat, Deutsche Stilkunde,
Koblenz-Pfaffendorf, Auf der Bienhornschanze 15,
Sprechstunden: nach der Vorlesung

ALS GAST LIEST:

- R u s, Louis C., Dr., Bowling Green State University,
Bowling Green, Ohio, USA

NATURWISSENSCHAFTLICHE FAKULTÄT

ORDENTLICHE PROFESSOREN:

- X A l b e r s, Henry, Dr. rer. nat., Pharmazeutische und organische Chemie,
Wiesbaden-Sonnenberg, Tennelbachstraße 55, Tel. Wsb. 73344,
Sprechstunden: Di 15—16, im Pharmaz. Institut
- X B a i e r, Ernst, Dr. phil., Mineralogie und Petrographie,
Mainz, Beuthener Straße 15, Tel. 86070, Sprechstunden: Mo, Di 12, im Institut
- X B e c h e r t, Karl, Dr. phil., Theoretische Physik,
Gau-Algesheim, Klopfgasse 6, Tel. Gau-Algesheim 158,
Sprechstunden: Fr 9—12, im Institut
- X B u d d e n b r o c k, Wolfgang von, Dr. phil. (emeritiert), Zoologie,
Mainz, Am Rosengarten 23
- X E i c k s t e d t, Egon, Freiherr von, Dr. rer. nat., Dr. med. h. c., Anthropologie,
Mainz, An der Favorite 4, Sprechstunden: tägl. 9—10., im Institut
- X F a l k e, Horst, Dr. rer. nat., Geologie und Paläontologie,
Mainz-Gonsenheim, An der Prall 1, Sprechstunden: Mi 12—13, im Institut
- X F a l k e n b u r g e r, Frédéric, Dr. med., Dr. rer. nat. (emeritiert), Anthropologie,
Mainz, Uferstraße 31, Tel. 25217, Sprechstunden: Mo, Fr 9.30—10, im Institut
- X F u r c h, Robert, Dr. rer. nat., Reine und angewandte Mathematik,
Mainz-Mombach, Sandweg 5, Tel. 25520, Sprechstunden: Di 10—11, Zi 202
- X G e i l m a n n, Wilhelm, Dr. phil., Anorganische, speziell analytische Chemie,
Mainz, Universität, Friedr. v. Pfeiffer-Weg 7, Sprechstd.: Mo 16—17, im Institut
- X K e r n, Werner, Dr. phil. nat., Organische Chemie und Kolloidchemie,
Mainz, Beuthener Straße 5, Sprechstunden: Mi, Do 10.30—12, im Institut
- X K l u m b, Hans, Dr. phil., Experimentalphysik,
Mainz-Gonsenheim, Carlo Mierendorf-Straße 1, Tel. 24131,
Sprechstunden: Di 12—14, im Institut

- X K ö t h e, Gottfried, Dr. phil., Reine und angewandte Mathematik,
 Mainz, Beuthener Straße 1, Sprechstunden: nach der Vorlesung
- X M i s l i n, Hans, Dr. phil., Zoologie,
 Mainz-Gonsenheim, An den Fuchslöchern 7, Tel. 26469,
 Sprechstunden: Di, Mi 16, im Institut
- M ö l l e r, Fritz, Dr. phil. nat., Meteorologie und Geophysik,
 Mainz, Adam Karrillon-Straße 50, Tel. 24331, Sprechstd.: Di 11—12, im Institut
- R o c h e l m e y e r, Hans, Dr. phil. nat., Pharmazie,
 Mainz, Unterer Michelsbergweg 12, Tel. 22836, Sprechstd.: Di 10—11, im Institut
- R o h r b a c h, Hans, Dr. phil., Mathematik,
 Mainz, Universität, Friedr. v. Pfeiffer-Weg 7, Tel. 26080,
 Sprechstunden: Fr 10—12, Zi 202a
- S c h l o s s m a c h e r, Karl, Dr. phil. (emeritiert), Mineralogie,
 Idar-Oberstein 2, Institut für Edelsteinforschung, Schließfach 578
- X S c h u b e r t, Gerhard, Dr. rer. nat., Dipl.-Phys., Theoretische Physik,
 Mainz, Saarstraße 21, Sprechstunden: Di, Mi 11.50—12.30, im Institut
- X S c h u l z, Günter Victor, Dr. phil., Physikalische Chemie,
 Mainz, Beuthener Straße 7, Tel. 86182, Sprechstunden: Mi 11—12, im Institut
- S t r a ß m a n n, Fritz, Dr.-Ing., Anorganische Chemie und Kernchemie,
 Mainz-Gonsenheim, Heidesheimer Straße 40, Sprechstunden: Di 10—11, im Institut
- S t u a r t, Herbert Arthur, Dr. phil., Chemische Physik,
 Hannover, Wiesenstr. 5, Sprechstunden: nach Vereinbarung, im Institut
- X T r o l l, Wilhelm, Dr. phil., Botanik und allgemeine Biologie,
 Mainz, Oberer Laubenheimer Weg 19, Sprechstunden: Mi, Fr 11—12, im Institut

AUSSERORDENTLICHE PROFESSOREN:

- X G r u n s k y, Helmut, Dr. phil., Dipl.-Ing., Mathematik,
 Mainz, Am Gautor 3, Sprechstunden: Di, Do 10—12, Zi 203a
- X H e r z o g, Werner, Dr. phil., Angewandte Physik,
 Mainz, Beuthener Straße 33, Tel. 86354, Sprechstunden: Mo 12—12.30, im Institut
- H o r n e r, Leopold, Dr. phil. nat., Organische Chemie und Biochemie,
 Mainz, Am Fort Elisabeth 5, Tel. 86078, Sprechstunden: Do, Fr 10—12, im Institut
- K o l l a t h, Rudolf, Dr.-Ing., Experimentalphysik,
 Mainz, Universität, Friedr. v. Pfeiffer-Weg 9, Sprechstunden: Do 12—13, im Institut
- T o b i e n, Heinz, Dr. rer. nat., Paläontologie,
 Darmstadt, Heidelberger Straße 22, Sprechstunden: nach der Vorlesung
- X W e b e r, Hans, Dr. rer. nat., Botanik und Pharmakognosie (beurlaubt),
 Mainz, Beuthener Straße 29

HONORARPROFESSOREN:

- E h r h a r t, Gustav, Dr. phil., Dr. rer. nat. h. c., Dr. med. h. c.,
 Synthetische Arzneimittel,
 Frankfurt/M.-Höchst, Farbwerke Höchst, Sprechstunden: nach der Vorlesung
- G i n s b e r g, Hans, Dr. Ing. habil., Chem. Technologie der Leichtmetalle
 (liest regelmäßig im Wintersemester),
 Bad Godesberg, Horionstraße 53, Sprechstunden: nach der Vorlesung

- X Mattauch, Josef, Dr. phil., Direktor des Max Planck-Instituts für Chemie, Physik,
 Mainz, Auf der Bastei 1, Sprechstunden: Di, Fr 11—12, im Max Planck-Institut
 X Paneth, Friedrich Adolf, Dr. phil., Direktor am Max Planck-Institut für Chemie,
 Radiochemie,
 Wiesbaden, Brentanostr. 13, Sprechstd.: nach der Vorlesung, Max Planck-Institut
 Reppel, Walter Julius, Dr. phil., Dr. phil. nat. h. c., Dr. Ing. e. h., Chemie,
 Ludwigshafen/Rh., Wöhlerstraße 24a (liest nicht)
 Sieglitz, Adolf, Dr. phil. nat., Vorstandsmitglied der Farbwerke Höchst A.G.,
 Leiter der gesamten wissenschaftl. Forschung, Organisch-chemische Technologie
 Bad Soden/Taunus, Oranienstraße, Sprechstunden: nach der Vorlesung

AUSSERPLANMÄSSIGE PROFESSOREN:

- X Haccius, Barbara, Dr. rer. nat., Botanik,
 Mainz, Freiherr v. Steinstraße 3, Sprechstunden: Mo, Do 9—10, Botan. Institut
 Hentschel, Hans, Dr. phil. habil., Petrographie,
 Wiesbaden, Lorcher Straße 2, Sprechstunden: Mi nach der Vorlesung im Institut
 für Mineralogie und Petrographie
 X Hintenberger, Heinrich, Dr. phil., Experimentalphysik,
 Mainz, Universität, Joh. Joach. Becher-Weg, Sprechstunden: Mo 10—11,
 Max Planck-Institut
 Höhn, Karl, Dr. phil. nat., Botanik,
 Heidelberg, Quinckestraße 4, Sprechstunden: Di 10—11, Zi 104, Botan. Institut
 X Jerchel, Dietrich, Dr. phil. nat., Organische Chemie und Biochemie,
 Mainz, Universität, Friedr. v. Pfeiffer-Weg 3, Sprechstunden: Do 15—16, im Institut
 X Kämmerer, Hermann, Dr. rer. nat., Organische und makromolekulare Chemie,
 Mainz, Universität, Friedr. v. Pfeiffer-Weg 1, Sprechstunden: Mo, Di, Mi 10—12,
 im Institut
 X Klages, Gerhard, Dr. rer. nat., Experimentalphysik,
 Mainz, Uferstraße 35, Sprechstunden: Mi 11—12, im Institut
 X Leiner, Michael, Dr. phil., Wiss. Rat, Zoologie, Vergleichende Physiologie,
 Mainz, Am Gautor 5, Sprechstunden: Mo 12—13, Anorg.-chem. Institut
 X Müller, Henning, Dr.-Ing., Theoretische Physik,
 Mainz, Welschstraße 5, Sprechstunden: Mo 12—13, im Institut
 X Schäfke, Friedrich Wilhelm, Dr. rer. nat., Reine und angewandte Mathematik,
 Mainz-Gonsenheim, Hauptstraße 94, Sprechstunden: Mi 10—11, Zi 195
 X Schaller, Friedrich, Dr. rer. nat., Zoologie u. Vergleichende Physiologie (beurlaubt)
 Mainz, Michelsberg 2⁵/10
 Schuphan, Werner, Dr. agr., Direktor der Bundesanstalt für Qualitätsforschung
 pflanzlicher Erzeugnisse, Angewandte Botanik,
 Geisenheim/Rh., Rüdeshheimer Straße 12—14, Sprechstunden: Mi nach der Vor-
 lesung, im Botan. Institut
 X Schwidetzky-Roesing, Ilse, Dr. phil., Anthropologie,
 Mainz, Beuthener Straße 35, Sprechstunden: Mo 11—12, im Institut
 X Waldmann, Ludwig, Dr. phil. nat., Theoretische Physik,
 Mainz, Beuthener Straße 11, Sprechstunden: nach der Vorlesung
 Weidlich, Hans Adolf, Dr. phil., Dr. rer. nat. habil., Leiter der Patentabteilung
 der Firma C. H. Boehringer Sohn, Ingelheim, Organische Chemie und Biochemie,
 Ingelheim, Boehringer Straße 13, Sprechstunden: nach der Vorlesung

PRIVATDOZENTEN:

- ✓ Braun, Rudolf, Dr. rer. nat., Zoologie,
Mainz-Bretzenheim, Markt 5, Sprechstunden: nach der Vorlesung
- Kasch, Friedrich, Dr. rer. nat., Reine Mathematik,
Universität Heidelberg, Mathem. Institut, Sprechstunden: nach der Vorlesung
- ✗ Klemm, Alfred, Dr. phil., Physikalische Chemie,
Mainz, Beuthener Straße 25, Tel. 86276, Sprechstunden: Mo 15—16,
Max Planck-Institut
- Löhberg, Karl, Dr. phil., Anorganische Chemie und Metallkunde,
Oberursel/Ts., Oberhöchstader Straße 38, Sprechstunden: nach der Vorlesung
- Madel, Waldemar, Dr. phil., Leiter des Pflanzenschutzlabors der wissenschaftlichen
Abteilung der Firma C. H. Boehringer Sohn, Ingelheim, Angewandte Zoologie
mit bes. Berücksichtigung der Entomologie,
Ingelheim/Rhein, Bahnhofstraße 102, Sprechstunden: nach der Vorlesung
- Marx, Helmut, Dr. rer. nat., Theoretische Physik,
Wetzlar, Helgebachstraße 53, Sprechstunden: nach der Vorlesung
- ✗ Meyerhoff, Günther, Dr. rer. nat., Physikalische Chemie,
Mainz, Feldbergplatz 7, Sprechstunden: Do 11—12, im Institut
- ✗ Neumer, Walter, Dr. phil., Mathematik,
Mainz, Universität, Friedr. v. Pfeiffer-Weg 3, Sprechstunden: nach den Vorlesungen
- ✗ Rosenbach, Otto, Dr.-Ing., Geophysik,
Mainz-Gonsenheim, Rheinstraße 45, Tel. 26997, Sprechstd.: nach der Vorlesung
- Siegel, Otto, Dr. agr., Direktor der Pfälz. Landw. Versuchsstation und Chem.
Untersuchungsanstalt Speyer, Agrikulturchemie,
Speyer, Obere Langgasse 40, Sprechstunden: nach der Vorlesung
- ✗ Volkman, Bodo, Dr. rer. nat., Mathematik (beurlaubt),
Mainz, Universität

LEHRBEAUFTRAGTE:

- Jakobi, Robert, Dr. rer. nat., Dozent an der Rheinischen Ingenieurschule,
Darstellende Geometrie,
Bingen/Rhein, Dr. Joh. Kohl-Straße, Sprechstunden: nach der Vorlesung
- Kutscher, Friedrich, Dr. phil., Dipl.-Geologe, Regierungsgeologe beim Hess.
Landesamt für Bodenforschung, Wiesbaden, Angewandte Geophysik,
Wiesbaden, Mainzer Straße 25, Sprechstunden: nach der Vorlesung
- Löhr, Walter, Dr. rer. pol., Grundlagen und Entwicklung der Chemischen Industrie,
Darmstadt, Am Erlenberg 14, Sprechstunden: nach der Vorlesung
- Pickhart, Paul, Dr. phil. nat., Dipl.-Chemiker, Chemische Technologie
der Edelmetalle und Katalysatoren,
Dörnigheim/Main, Neue Straße 18, Sprechstunden: nach der Vorlesung
- Richter, Friedrich, Dr. phil. nat. h. c., Honorarprofessor der Univ. Frankfurt/M.,
Nomenklatur und Dokumentation in der organischen Chemie (liest nicht),
Frankfurt/M.-Höchst, Brüningstraße 37
- Sachsse, Hans, Dr. habil., Vorstandsmitglied der Zellstoffabrik Waldhof,
Chemische Verfahrenstechnik,
Wiesbaden, Regerstraße 1, Sprechstunden: nach der Vorlesung

- Schmidt, Erwin, Reg.-Apotheker und Pharmazierat, Apothekengesetzeskunde,
Mainz-Gonsenheim, Breitestraße 9, Sprechstunden: nach der Vorlesung
- Spengler, Erich, Dr. phil., o. Prof. d. Deutschen Universität Prag, Bau der Alpen,
Wiesbaden, Dotzheimer Straße 119a, Sprechstunden: nach der Vorlesung
- Stratemyer, Gottfried, Dr. phil., Studienrat, Physikal. Demonstrations-Ausbildg.,
Worms, Dalbergstraße 7, Sprechstunden: nach dem Praktikum
- Stuloff, Nikolaus, Priv. Doz., Dr. rer. nat., Geschichte der Mathematik,
Mainz, Am Linsenberg 18, Sprechstunden: Mo, Do 12—13, im Institut
- Wippermann, Friedrich, Dr. rer. nat., Wettervorhersage,²
Offenbach (Main), Löwenstraße 46, Sprechstunden: nach der Vorlesung

AUS GAST LIEST:

- Butzer, Paul L. Ass. Prof. im Mathematics, McGill University, Montreal/Canada,
Mainz, Nordstraße 26, Sprechstunden: nach der Vorlesung

AUSLANDS- UND DOLMETSCHERINSTITUT IN GERMERSHEIM

ORDENTLICHE PROFESSOREN:

- Jensen, Harro, Dr. phil., Anglistik (Sprache, Landeskunde, Literatur),
Germersheim, August-Keiler-Straße 35
- Jeschke, Hans, Dr. phil., Romanistik (Sprache, Landeskunde, Literatur),
Germersheim, Bahnhofstraße 7
- Thieme, Karl, Dr. phil., Europäische Geschichte,
Germersheim, Oberamtsstraße 21, Tel. 292, App. 9

AUSSERORDENTLICHER PROFESSOR:

- Glässer, Edgar, Dr. phil., Romanistik (Sprache, Landeskunde, Literatur),
Bosenheim/Nahe, Parkstraße 2, Tel. 5472; Germersheim, Auslands- und
Dolmetscherinstitut, Edmund-Schramm-Haus

HONORARPROFESSOR:

- Blesse, Ernst, Dr. phil., früher o. ö. Prof. an der Universität Riga, Slawistik
(Sprache, Landeskunde, Literatur) und Vergleichende Sprachwissenschaft,
Germersheim, August-Keiler-Straße 35

AUSSERPLANMÄSSIGER PROFESSOR:

- Jaeger, Paul Lothar, Dr. phil., Wissensch. Rat, Anglistik
(Sprache, Landeskunde, Literatur),
Köln-Sülz, Emmastraße 21; Germersheim, Oberamtsstraße 21

GASTPROFESSOREN UND GASTDOZENTEN:

- A r m b r u s t e r**, Hubert, Dr. jur., o. ö. Prof., Staats-, Verwaltungs- und Völkerrecht,
Mainz, An der Allee 69, Tel. 25950
- B e c k e r a t h**, Herbert von, Dr. rer. pol., emer. Prof. der Duke University, Durham,
North Carolina, Honorarprofessor an der Universität Bonn, Wirtschafts- und
Sozialwissenschaften.
Bad Godesberg, Mittelstraße 39 (List Institut)
- C l a r k**, George Peirce, Assoc. Professor of English, Northern Illinois State College,
De Kalb, Illinois, Amerikanistik (Sprache, Landeskunde, Literatur),
Germersheim, Waldstraße
- D e s c o t e s**, Maurice, Agrégé de l'Université, Docteur ès lettres, Romanistik
(Sprache, Landeskunde, Literatur),
Germersheim, Lilienstraße 11, Tel. 278
- M o n t a n e r**, Antonio, Dr. rer. pol., Dipl.-Volkswirt, Dip.-Kaufmann, o. ö. Prof.,
Volkswirtschaftslehre und Außenhandelskunde,
Ludwigshafen/Rh., Sternstraße 63, Tel. 69459
- N e u m a n n**, Friedrich Wilhelm, Dr. phil., a. o. Prof., Slavistik,
Mainz, Bastion Martin 20 III
- P a n z e r**, Wolfgang, Dr. phil. nat., o. ö. Professor, Geographie,
Mainz, Oberer Laubenheimer Weg 13, Tel. 86042
- S c h l e c h t a**, Karl, Dr. phil., o. ö. Professor, Philosophie,
Darmstadt, Richard-Wagner-Weg 61
- S m o l k a**, Georg, Dr. phil., a. o. Professor, Europäische Geschichte,
Wessling (Oberbayern); Speyer/Rhein
- V i e h w e g**, Theodor, Dr. jur., Privatdozent, Allgemeine Rechtslehre,
Budenheim b. Mainz, Ernst-Ludwig-Straße 1

LEKTOREN:

- A t a n a s o v**, Margret, Dr. phil., Deutsch und Französisch,
Germersheim, Jahnstraße 1, Tel. 245
- B u n j e s**, Jane Kennoway, M. A. (Edinburgh Univ.), Englisch,
Germersheim, Königsplatz 8, Tel. 251
- B u n j e s**, Werner Ernst, Akadem. gepr. Übersetzer u. Auslandskorrespondent, Englisch,
Germersheim, Königsplatz 8, Tel. 251
- C h a b o n a t**, Monique, Jacqueline, Madeleine, Licenciée - ès - lettres,
Diplômée d'Etudes Supérieures, Französisch,
Germersheim, Kirchenplatz 17
- C o n r a d i**, Gustav, Dr. phil., Spanisch,
Wiesbaden, Wolfram von Eschenbach-Straße 18; Germersheim, Oberamtsstraße 21
- D e l b o n o**, Francesco, Dr. phil., Italienisch,
Germersheim, Glacis-Straße 1
- I l l i g**, Carlos, Spanisch,
Hambach a. d. Weinstraße, In der Setz 7, Tel. Neustadt a. d. W. 3904
- K e n n e r k n e c h t**, Aloys, Dr. phil., Studienrat, Stenografie,
Germersheim, August-Keiler-Straße 19, Tel. 526

- Kissling, Helmut, Dr. phil., Englisch und Deutsch,
Germersheim, Oberamtsstraße 21
- Klein, Hermann, Dipl.- Dolmetscher, Akadem. gepr. Übersetzer,
Akadem. gepr. Auslandskorrespondent, Französisch,
Germersheim, August-Keiler-Straße 35
- Maréchal, François, Licencié-ès-lettres, Diplôme d'Etudes Supérieures, Französisch,
Germersheim, Ludwigstraße 6
- Meinertz, Joachim, Dr. phil., Französisch,
Germersheim, August-Keiler-Straße 35, Tel. 523
- Mijares Gavito, José Luis, Licenciado en Derecho, Spanisch,
Karlsruhe-Rüppur, Fronstraße 2; Germersheim, Oberamtsstraße 21
- Miller, Leslie Lewis, B. A. (Univ. of Wales), Englisch,
Germersheim, Auslands- und Dolmetscherinstitut
- Minner, Robert, Englisch und Amerikanisches Englisch,
Germersheim, Bismarckstraße 2
- Mürlebach, Hans-Karl, Dipl.-Dolmetscher, Akadem. gepr. Übersetzer, Englisch,
Germersheim, August-Keiler-Straße 35
- Patzer, Ludwig, Dipl.-Ingenieur, Russisch,
Germersheim, August-Keiler-Straße 35
- Rauscher, Ilse, Dipl.-Dolmetscherin, Akadem. gepr. Übersetzerin, Englisch,
Germersheim, Blumenstraße 8
- Reinecke, Walter, Dr. phil., Französisch,
Germersheim, Filchnerstraße 13
- Steidle, Lothar, Spanisch und Portugiesisch,
Freiburg i. Br., Neumattstraße 16; Germersheim, Oberamtsstraße 21
- Timewell, Norman V., Englisch,
Germersheim, Schlachthofstraße 1
- Wallet, Georges, Licencié d'allemand, Französisch,
Germersheim, Königsplatz 10
- Woolley, Philip H., M. A. (Oxon), Englisch,
Germersheim, Josef-Probst-Straße 15, Tel. 214

MIT DER ABHALTUNG VON KURSEN BEAUFTRAGT:

- Block, Wassilij, Lehrbeauftragter an der Universität Heidelberg, Russisch,
Heidelberg, Bismarckstraße 15
- Bosman, Felicitas, Holländisch,
Germersheim, Königsplatz 10/III, Tel. 286
- Conrad, Ernst, Gewerbeoberlehrer an der Verbandsberufsschule Germersheim,
Kaufmännisches Rechnen,
Germersheim, Josef-Probst-Straße 9
- Goldhagen, Conrad, Dipl.-Dolmetscher, Lehrbeauftragter am Dolmetscherinstitut
der Universität Heidelberg und an der Wirtschaftshochschule Mannheim, Englisch,
Heidelberg, Rottmannstraße 31, Tel. 5986
- Ménard, Marie, Dr. phil., Italienisch,
Germersheim, Auslands- und Dolmetscherinstitut, Irene-Giron-Haus

- P a g e l s e n, Erika, Russisch,
 Germersheim, Auslands- und Dolmetscherinstitut, Zi 51
- R e u s s, Ingo, Dr. rer. pol., Wirtschaftsredakteur, Journalistik,
 Speyer, Prinz-Luitpold-Straße 4, Tel. 2246
- R i c h t e r, Hans, Dipl.-Handelslehrer, Berufsschule an der Verbandsberufsschule
 Germersheim, Buchführung,
 Schifferstadt, Mannheimer Straße 59
- S c h o e n h a l s, Dieter, Dipl.-Dolmetscher, Akadem. gepr. Übersetzer,
 Akadem. gepr. Handelskorrespondent, Lehrbeauftragter an den Technischen
 Hochschulen Darmstadt und Karlsruhe, Schwedisch,
 Hungen, Gießener Straße 11
- S e l l i n g e r, Josef, Betriebschemiker, Maschinenschreiben,
 Germersheim, Fischerstraße 18, Tel. 327
- S t ü b e l, Erna, Dr. rer. pol., Dipl.-Dolmetscherin, Französisch,
 Neustadt a. d. Weinstraße, Villenstraße 32
- W ü h l, Hans-Otto, Fachlehrer für Stenografie und Maschinenschreiben,
 Maschinenschreiben,
 Bellheim/Pfalz, Hauptstraße 113, Tel. Rülzheim 245

WISSENSCHAFTLICHE INSTITUTE UND SEMINARE

KATHOLISCH-THEOLOGISCHE FAKULTÄT

Universitätshauptgebäude, Eingang E, Tel. 24971/215

Alttestamentliches Seminar	Direktor: Prof. Schneider
Neutestamentliches Seminar	Direktor: Prof. Adler
Apologetisches Seminar	Direktor: Prof. N. N.
Dogmatisches Seminar	Direktor: Prof. Reatz
Moraltheologisches Seminar	Direktor: Prof. Kraus
Sozialethisches Seminar	Direktor: Prof. Berg
Kirchenhistorisches Seminar	Direktor: Prof. Lenhart
Kirchenrechtliches Seminar	Direktor: Prof. Link
Praktisch-theologisches Seminar	Direktor: Prof. Schmitt
Bibliothek der Katholisch-theologischen Fakultät	Direktor: Der jeweilige Dekan Oberassistent: Prof. Brück Assistent: Privatdozent Decker

EVANGELISCH-THEOLOGISCHE FAKULTÄT

Universitätshauptgebäude, Eingang E, Tel. 24971/217

Alttestamentliches Seminar	Direktoren: Prof. Horst und Prof. Kuschke
Seminar für Wissenschaft vom Judentum	Direktor: Prof. Rapp
Neutestamentliches Seminar	Direktoren: Prof. Stählin und Prof. Braun
Kirchengeschichtliches Seminar	Direktoren: Prof. Völker und Prof. Hamel
Seminar für Systematische Theologie	Direktoren: Prof. Delekat und Prof. Wiesner
Praktisch-theologisches Seminar	Direktor: Prof. Jannasch
Seminar für Religions- und Missionswissenschaft	Direktor: Prof. Holsten
Seminar für Territorialkirchengeschichte	Direktor: Prof. Biundo
Seminarbibliothek	Geschäftsführender Direktor: Prof. Holsten Assistenten: N. N. und Dr. Matthias

RECHTS- UND WIRTSCHAFTSWISSENSCHAFTLICHE FAKULTÄT

Universitätshauptgebäude, Eingang F

Seminar für Rechts- und Wirtschaftswissenschaft	Direktor: Prof. Armbruster
Tel. 24971/226	Assistent: Dr. Pieper
Abteilung Recht	Leiter: Prof. Armbruster
Abteilung Volkswirtschaft	Leiter: Prof. Welter
Abteilung Betriebswirtschaft	Leiter: Prof. Münstermann
Institut für Verkehrswirtschaft	Vorstand: Prof. Welter

MEDIZINISCHE FAKULTÄT

Die Institute und Kliniken befinden sich auf dem Gelände des Stadtkrankenhauses — Universitätskliniken — mit Ausnahme des Anatomischen, des Physiologischen, des Physiologisch-chemischen, des Medizinhistorischen Instituts und der Klinik für Zahn-, Mund- und Kieferkrankheiten, die auf dem Forum universitatis liegen.

Institute:

<p>X Anatomisches Institut Tel. 24971/239</p>	<p>Direktor: Prof. Dabelow Wiss. Mitarbeiter: Prof. Watzka Assistenten: Privatdozent Rohen, Dr. Ehrenbrand (m. d. V. b.)</p>
<p>✓ Physiologisches Institut mit einer Abteilung für angewandte Physiologie Tel. 24871/244</p>	<p>Direktor: Prof. Schriever Wiss. Mitarbeiter: Prof. Kreienberg Assistenten: Dr. Harth, Dr. Sollberg</p>
<p>✓ Physiologisch-chemisches Institut Tel. 24971/219</p>	<p>Direktor: Prof. Lang¹ Wiss. Mitarbeiter: Med.-Rat Prof. Cremer, Privatdozent Siebert Assistenten: Dr. Bäßler, Dr. Langendorf (m. d. V. b.)</p>
<p>✓ Pathologisch-anatomisches Institut Tel. 8131/305</p>	<p>Direktor: Prof. Klinge Oberassistent: Privatdozent Fassbender Assistenten: Privatdozent Busanny-Caspari, Dr. Ruckes, Dr. Diemer</p>
<p>Hygienisches Institut Tel. 8131/380</p>	<p>Direktor: Prof. Kliewe Wiss. Mitarbeiter: Privatdozent Lammers Oberassistent: Privatdozent Gillissen Assistenten: Privatdozent von Wasielewski, Dr. Carlson</p>
<p>✓ Pharmakologisches Institut Tel. 8131/385</p>	<p>Direktor: Prof. Kuschinsky Assistenten: Privatdozent Lüllmann, Dr. Peters, Dr. Dr. Kathen,</p>
<p>✓ Institut für gerichtliche Medizin Tel. 8131/391</p>	<p>Direktor: Prof. Wagner Assistent: Dr. Petersohn</p>
<p>Medizinhistorisches Institut Tel. 24971/243</p>	<p>Direktor: Prof. Dieppen Wiss. Mitarbeiter: Prof. Edith Heischkel-Artelt</p>
Kliniken:	
<p>✓ Medizinische Klinik Tel. 8131/251</p>	<p>Direktor: Prof. Voit Oberärzte: Prof. Gros, Prof. Overzier Assistenten: Privatdozent Seckfort, Privatdozent Knick, Privatdozent Bopp, Dr. Tilling, Dr. Dr. Günther, Dr. Edith Kiefer, Dr. Oswald, Dr. Taufertshöfer, Dr. Bleiching, Dr. Hoffmann, Dr. Andres, Dr. Silvia Kleinicke (m. d. V. b.), Dr. Hennemann, Dr. Abel, Dr. Gertrud Scheuren (m. d. V. b.), Dr. Schilling</p>

- X Medizinische Poliklinik
Tel. 8131/275
- Direktor: Prof. Duesberg
Oberarzt: Prof. Kleinschmidt
Assistenten: Privatdozent Spitzbarth, Privatdozent Merten, Dr. Friederici, Dr. Ess, Dr. Gersmeyer, Dr. Mohring, Dr. Hänze
- X Chirurgische Klinik
Tel. 8131/291
- Direktor: Prof. Brandt
Oberärzte: Privatdozent Wojta, Privatdozent Burckhart
Assistenten: Privatdozent Beyer, Privatdozent Schürmann, Privatdozent Schega, Dr. Fasel, Dr. Liesel, Riedemann, Dr. Bensel, Dr. Schmidt, Dr. Holzamer, Dr. Heinemann, Dr. Weber, Dr. Krebedünkel, Dr. Deister, Dr. Babucke, Dr. Luzius, Dr. Hub, Dr. Raaz, Dr. Geyer
- X Klinik für Geburtshilfe
und Frauenkrankheiten
Tel. 8131/310
- Direktor: Prof. Schwalm
Oberarzt: Privatdozent Friedberg
Assistenten: Privatdozent Langreder, Dr. Strauss, Dr. Linden, Dr. Stark, Dr. Cretius, Dr. Anny Arndt-Hanser, Dr. Jaeger, Dr. Gleichauf, Dr. Haritz
- X Kinderklinik
Tel. 8131/326
- Direktor: Prof. Köttgen
Oberärzte: Privatdozent Friederiszick, Privatdozent Graser
Assistenten: Dr. Menger, Dr. Marie-Th. Wolf, Dr. Hartung, Dr. Wunderlich, Dr. Jung, Dr. Weidemann, Dr. Toussaint, Dr. Renz, Dr. Elli Christmann, Dr. Hoffecker, Dr. Erika Cordier (m. d. V. b.), Dr. Helga Mehl (m. d. V. b.), Callensee (m. d. V. b.)
- X Psychiatrische und
Nervenklinik
Tel. 8131/335
- Direktor: Prof. Kranz
Oberärzte: Privatdozent Schiffer, Dr. Janzarik
Assistenten: Dr. Metz, Dr. Bilz, Dr. Seyffert, Dr. Dr. Petrilowitsch, Dr. Heinrich, Dr. Roswitha Brandt, Dr. Else Gäde, Dr. Strubel
- X Augenklinik
Tel. 8131/286
- Direktor: Prof. Jess
Oberarzt: Dr. Lemmingson
Assistenten: Dr. Thomann, Dr. Bauer, Dr. Mundschenk, Dr. Köhler, Dr. Schmidt, Dr. Jess

Hautklinik
Tel. 8131/241

Direktor:
Oberarzt:
Assistenten:

Prof. Keining
Privatdozent Braun-Falco,
Dr. Hildeg. Jung-Grimm,
Dr. Weber, Dr. Uta v. Eickstedt,
Dr. Thaesler, Dr. Gürtler,
Dr. Renate Barniske,
Dr. Hassenpflug, Dr. Theisen

Hals-, Nasen- und
Ohrenklinik
Tel. 8131/361

Direktor:
Oberarzt:
Assistenten:

Prof. Leicher
Privatdozent Becker
Privatdoz. Biesalski, Dr. Wieland,
Dr. Matzker, Dr. Haas,
Dr. Wagner, Dr. Zumbroich,
Dr. Braun-Falco, Dr. Haass

Röntgen- u. Strahleninstitut
Tel. 8131/370

Direktor:
Oberärzte:
Assistenten:

Prof. Lossen
Privatdozent Esser,
Privatdozent Lorenz, Dr. Franzen
Dr. Thelen, Dr. Edith Petry,
Dr. Grüssner, Dr. Kuck, Dr. Wörth,
Dr. Bessinger (m. d. V. b.),
Dr. Severin

Klinik für Zahn-, Mund-
und Kieferkrankheiten:
Tel. 24971/252

Direktor:
Wiss. Mitarbeiter:
Oberärzte:
Assistenten:

Prof. Herrmann
Prof. Jung, Prof. Kluczka
Dr. Dr. Riethe, Dr. Dr. Plüschke
Dr. Böhmer, Dr. Nenninger,
Dr. Dorothea Baumann, Dr. Maier,
Dr. Hupfauf,
Dr. Janoschka (m. d. V. b.)

PHILOSOPHISCHE FAKULTÄT

Die Institute befinden sich auf dem Forum universitatis — Universitätshauptgebäude, Eingang D — mit Ausnahme des Instituts für Klassische Archäologie, des Pädagogischen Seminars, des Instituts für Osteuropakunde und des Instituts für Alte Geschichte, die im Schönborner Hof, Mainz, Schillerstraße 11, untergebracht sind.

Philosophisches Seminar I
Tel. 24971/über App. 200

Direktoren: Prof. v. Rintelen,
Prof. Martin
Geschäftsführender Direktor:
Prof. v. Rintelen
Assistenten: Dr. Ingeborg Heide-
mann, Dr. Wisser, Dr. Specht

Philosophisches Seminar II
Tel. 24971/264

Direktor: Prof. Holzamer
Assistent: Dr. Stallmach

Psychologisches Institut
Tel. 24971/250

Direktor: Prof. Wellek
Oberassistent: Privatdozent Mühle
Assistent: Dipl.-Psych. Dr. Ewert

Pädagogisches Seminar
Tel. 24971/über App. 291

Direktoren: Prof. Ballauff,
Prof. Holzamer
Assistent: Dr. Schaller (m. d. V. b.)

Seminar für Vergleichende Kulturwissenschaft
Tel. 24971/über App. 200

Direktor: Prof. Hilckman

Seminar für Orientkunde
Tel. 24971/über App. 200

Direktor: Prof. Scheel
Assistent: Dipl.-Volkswirt Müller
(m. d. V. b.)

- Seminar für Indogermanische Sprachwissenschaft (und Indische Philologie)
Tel. 24971/über App. 200
Direktor: Prof. Porzig
- Institut für Osteuropakunde
Abt. Slavistik
Tel. 24971/über App. 291
Direktor: Prof. Neumann
Abt. Osteuropäische Geschichte
Direktor: N. N.
- Seminar für Klassische Philologie
Tel. 24971/260
Direktoren: Prof. Marg,
Prof. Thierfelder
Assistenten: Privatdozent Sicherl,
Erren (m. d. V. b.)
- Seminar für Vergleichende Literaturwissenschaft
Direktor: Prof. Schramm
(kommissarisch)
- Romanisches Seminar
Tel. 24971/249
Direktoren: Prof. Elwert,
Prof. Schramm
Assistenten: Dr. Schon,
Dr. Christmann
- Deutsches Institut
Tel. 24971/260
Direktoren: N. N.
Prof. Wagner
Assistenten: Engels (m. d. V. b.),
Dr. Rolf Müller
- Seminar für Englische Philologie
Tel. 24971/216
Abteilung Anglistik:
Direktor: Prof. Opiel,
Assistent: Dr. Itschert
Abteilung Amerikanistik:
Direktor: Prof. Galinsky
Assistent: Dr. Helmcke (m. d. V. b.)
- Institut für Alte Geschichte
Tel. 24971/über App. 291
Direktor: Prof. Instinsky
Assistent: Dr. Kienast
- Historisches Seminar
Abteilung I: (Tel. 24971/265)
Weltgeschichte und neuzeitliche Geschichte
Direktor: Prof. Just
Assistent: Dr. Raab (beurlaubt)
Vertreter: Dr. Trusen (m. d. V. b.)
Abteilung II: (Tel. 24971/über App. 200)
Mittelalterliche Geschichte
und historische Hilfswissenschaften
Direktor: Prof. Ewig
Assistent: Dr. Dr. Werle
Abteilung III: (Tel. 24971/265)
Geschichtliche Landeskunde
- Geographisches Institut
Tel. 24971/262
Direktoren: Prof. Panzer,
Prof. Schmid
Assistent: Privatdozent Hafemann
- Institut für Völkerkunde
Tel. 24971/über App. 200
Direktor: N. N.
Assistenten: Dr. Erika Sulzmann,
Dr. Nachtigall
- Institut für Vor- und Frühgeschichte
Tel. 24971/über App. 200
Direktor: Prof. Kühn
Assistent: Dr. Rätzl

✧ Institut für Klassische Archäologie
Tel. 24971/über App. 291

Kunstgeschichtliches Institut
Tel. 24971/258

✧ Musikwissenschaftliches Institut
Tel. 24971/259

Seminar für künstlerische Erziehung

✧ Gutenberg-Seminar (zur Stiftungsprofessur
Gutenberg-Lehrstuhl gehörig)
Tel. 8141/4750

Direktor: Prof. Hampe
Assistent: Dr. Erika Simon

Direktor: Prof. Gerke
Oberassistent: N. N.

Direktor: Prof. Schmitz
Assistent: Dr. Massenkeil

Geschäftsführender Direktor:
Prof. Orsós; Mitdirektoren:
Proff. Gerke, Schmitz

Direktor: Prof. Ruppel
Assistent: Dr. Presser

NATURWISSENSCHAFTLICHE FAKULTÄT

✧ Mathematisches Institut
Tel. 24971/270

Direktoren: Prof. Furch, Prof. Köthe
Wiss. Mitarbeiter: Prof. Grunsky, Prof. Rohrbach,
Prof. Schäfke, Privatdozent Neumer,
Privatdozent Kasch,
Privatdozent Stuloff
Privatdozent Volkmann (beurlaubt)
Assistenten: Vertreter: Dr. Benz (m. d. V. b.),
Dr. Tillmann

I. Physikalisches Institut
Tel. 24971/277

Direktor: Prof. Klumb
Wiss. Mitarbeiter: Prof. Klages
Assistenten: Dr. Weissmann, Dr. Wutz
Dipl.-Phys. Blank (m. d. V. b.),
Dipl.-Phys. Schatz (m. d. V. b.)

II. Physikalisches Institut
Tel. 24971/279

Direktor: Prof. Kollath
Assistenten: Dr. Deichsel,
Dipl.-Phys. Senkowski (m. d. V. b.),
Dipl.-Phys. Simon (m. d. V. b.)

Institut für angewandte
Physik

Direktor: Prof. Herzog
Assistent: N. N.

Institut für theoretische
Physik
Tel. 24971/282

Direktor: Prof. Bechert
Wiss. Mitarbeiter: Prof. Schubert, Prof. H. Müller,
Privatdozent Marx
Assistent: Dr. Inthoff

Institut für Meteorologie
und Geophysik
Tel. 24971/283

Direktor: Prof. Möller
Wiss. Mitarbeiter: Privatdozent Rosenbach
Assistent: Dr. Volz

Anorganisch-chemisches
Institut
Tel. 24971/284

Direktor: Prof. Strassmann
Wiss. Mitarbeiter: Prof. Geilmann,
Privatdozent Löhberg,
Privatdozent Siegel
Oberassistent: Dr. Eichhoff
Assistenten: Dr. Herrmann, Dr. Neeb,
Dipl.-Chem. Ruth Antoni (m. d. V. b.),
Dipl.-Chem. Beyermann (m. d. V. b.),
Dipl.-Chem. Kunkel (m. d. V. b.),
Konservator: Dr. Dora Schmidt

Organisch-chemisches
Institut
Tel. 24971/287

Direktor: Prof. Kern
Wiss. Mitarbeiter: Prof. Horner, Prof. Jerchel,
Prof. Kämmerer, Prof. Weidlich
Assistenten: Dr. Schulz, Dr. Kirmse, Dr. Schmidt,
Dipl.-Chem. Moroni (m. d. V. b.),
Dipl.-Chem. Scherhag (m. d. V. b.)

Institut für Physikalische
Chemie
Tel. 24971/289

Direktor: Prof. Schulz
Wiss. Mitarbeiter: Prof. Stuart
Privatdozent Meyerhoff
Assistenten: Dr. Bodmann, Dr. Eppe,
Dipl.-Chem. Mertes (m. d. V. b.),
Dipl.-Chem. Ende (m. d. V. b.),
Dipl.-Phys. Kahle (m. d. V. b.)

Pharmazeutisches Institut
Tel. 24971/292

Direktor: Prof. Rochelmeyer
Kustos: Dr. Hochstätter
Assistenten: Dr. Rassbach, Dr. Stahl,
Apotheker Büchel (m. d. V. b.)

Institut für Mineralogie
und Petrographie
Tel. 24971/294

Direktor: Prof. Baier
Wiss. Mitarbeiter: Prof. Hentschel
Assistenten: Dr. v. Steinwehr,
Dipl.-Chem. Schmitt (m. d. V. b.)

Institut f. Edelsteinforschung
Außeninstitut
in Idar-Oberstein

Leiter: Prof. Schlossmacher

Geologisches und Paläon-
tologisches Institut
Tel. 24971/297

Direktor: Prof. Falke
Wiss. Mitarbeiter: Prof. Tobien, Prof. Spengler,
Dr. Kutscher
Assistenten: Dr. Bank, Dr. Heim,
Dr. Rothausen (m. d. V. b.)

Botanisches Institut
Tel. 24971/299

Direktor: Prof. Troll
Wiss. Mitarbeiter: Prof. Weber,
Prof. Schuphan, Prof. Haccius
Kustos: Prof. Höhn
Oberassistent: Dr. Stopp
Assistenten: Dr. Vogel, Dr. Weberling

Zoologisches Institut
Tel. 24971/315

Direktor: Prof. Mislin
Wiss. Mitarbeiter: Privatdozent Madel,
Prof. Schaller (beurlaubt),
Dr. Dorn
Kustos: Privatdozent Braun
Oberassistent: Dr. Bückmann, Dr. Thomas,
Assistenten: Dr. Helfer

Laboratorium für Zell-
Physiologie

Leiter: Prof. Leiner

X Anthropologisches Institut
Tel. 24971/313

Direktor: Prof. v. Eickstedt
Wiss. Mitarbeiter: Prof. Schwidetzky
Kustos: Dr. Klenke
Assistent: Anneliese Sieg (m. d. V. b.)

X Institut für menschliche
Stammesgeschichte und
Biotypologie
Tel. 24971/293

Direktor: Prof. Falkenburger

REKTOR UND SENAT UNMITTELBAR UNTERSTELLT

AUSLANDS- UND DOLMETSCHERINSTITUT IN GERMERSHEIM

Direktor:	Prof. Thieme
Assistent:	N. N.
Französische Abteilung und Französisches Seminar	Leiter: Prof. Descotes
Englisch-Amerikanische Abteilung und Englisches Seminar	Leiter: Prof. Jensen und Prof. Jaeger
Amerikanisches Seminar	Leiter: Prof. Seigler
Russische Abteilung und Russisches Seminar	Leiter: Prof. Blesse
Spanisch-Portugiesische Abteilung und Spanisches Seminar	Leiter: Prof. Jeschke
Italienische Abteilung und Italienisches Seminar	Leiter: Prof. Glässer
Deutsche Abteilung für Ausländer und Deutsches Seminar	Leiter: Prof. Thieme, Vertreter: Dr. Kissling
Bürotechnische Abteilung	Leiter: Dr. Kennerknecht

INSTITUT FÜR LEIBESÜBUNGEN

Direktor: Dr. Berno Wischmann, Sprechstunden: Di 12—13, Tel. 24971/320

Sportlehrerin: Barbara Müller, Sprechstunden: Mo 12—13

Sportlehrer: Hermann Roth, Sprechstunden: Mo 12—13

Geschäftszimmer: Sprechstunden: Di—Fr 10—12

Akademischer Ausschuß für Leibesübungen:

Vorsitzender: Der Rektor; Mitglieder: Prof. Dr. D. Dabelow, Prof. Dr. Marg,
Prof. Dr. Schubert, Dipl.-Sportlehrer Dr. Wischmann

STUDIUM GENERALE

Leiter: Professor Dr. Karl Holzamer; Sprechstunden: Di 10—13, R 150,
Tel. 24971/264

Assistent: Dr. Karl Pohl, Sprechstunden: Mi 9—10, im Institut

Tutoren:

- > Dr. rer. nat. Eva Hartl, Sprechstunden: Di 9—10, Botanisches Institut, Zi 103
Privatdozent Dr. med., Dr. phil. Albert Görres,
Sprechstunden: nach der Arbeitsgemeinschaft
- > Dr. med. Carl Keller, Sprechstunden: Mi 15—16, Mainzer Kolleg
- > Hans Kimmel, Sprechstunden: Do 10—11, im Institut
- > Dr. rer. nat. Willy Korn, Sprechstunden: Do 15—16, R 150
- > Dr. phil. Johannes Nosbüsch, Sprechstunden: Mi 10—11, R 150
- > Dr. phil. Margret Atanasov, Sprechstunden: nach der Arbeitsgemeinschaft

Vorlesungen und Arbeitsgemeinschaften:

Ankündigungen s. S. 61

Siehe auch den allgemeinen Hinweis auf Studium generale auf S. 15.

Studienberatung:

Neben der Studienberatung innerhalb der einzelnen Institute der verschiedenen Fakultäten werden im Rahmen des Studium generale zusätzlich folgende Studienberatungen durchgeführt:

Für Geisteswissenschaftler

Privatdoz. Dr. Dr. Diemer, Do, Fr 13—14, R 144

Für Rechts- und Wirtschaftswissenschaftler

Prof. Dr. Niese, Fr 11—12, R 189

Für Mediziner

Prof. Dr. Dr. Edith Heischkel-Artelt, Mi 14—15, Medizinhist. Institut

Für Naturwissenschaftler insbes. Lehramtskandidaten und Diplombiologen

Prof. Dr. Barbara Haccius, Mo, Do 9—10, R 305, Botanisches Institut

PRÜFUNGSÄMTER UND AUSSCHÜSSE

KATH.-THEOLOGISCHE FAKULTÄTSPRÜFUNG

Prüfungsausschuß: die Ordinarien der Kath.-theologischen Fakultät

Vorsitzender: der Dekan der Kath.-theologischen Fakultät

Geschäftsstelle: Dekanat der Kath.-theologischen Fakultät, Zimmer 157a.
Tel. 24971/215

EVANG.-THEOLOGISCHE FAKULTÄTSPRÜFUNG

Prüfungsausschuß: die Ordinarien der Evang.-theologischen Fakultät

Vorsitzender: der Dekan der Evang.-theologischen Fakultät

Geschäftsstelle: Dekanat der Evang.-theologischen Fakultät, Zimmer 50.
Tel. 24971/217

JUSTIZPRÜFUNGSAMT

BEIM JUSTIZMINISTERIUM DES LANDES RHEINLAND-PFALZ

Vorsitzender: Präsident des Justizprüfungsamtes Reinheimer,
Justizministerium, Mainz

Stellvertr. Vorsitzende: Ministerialdirektor Dr. ter Beck, Justizministerium, Mainz; Oberlandesgerichtspräsident Deynet, Oberlandesgericht Koblenz

Mitglieder: die Professoren Dr. Armbruster, Dr. Bärmann, Dr. Esser, Dr. Ficker, Dr. Hettlage, Dr. Isele, Dr. Molitor, Dr. Münstermann, Dr. Niese, Dr. Dr. Nöll von der Nahmer, Dr. Schneider, Dr. Schwantag, Dr. Dr. Schwarz, Dr. Welter, Dr. Bartholomeyczik;

Oberlandesgerichtsrat Arndt; Prof. Dr. Dr. Becker, Speyer; Oberlandesgerichtsrat Dr. Gossrau, Bonn; Oberregierungsrat Dr. Hartmann, Mainz; Vizepräsident Hoff, Neustadt; Oberregierungsrat Dr. Wagner

Geschäftsstelle: Justizgebäude, Ernst-Ludwig-Straße 3, Tel. 23973

STAATLICHES PRÜFUNGSAMT FÜR DIPLOM-VOLKSWIRTE AN DER UNIVERSITÄT MAINZ

Vorsitzender: Prof. Dr. N. N.

Stellvertr. Vorsitzender: Prof. Dr. Münstermann

Staatskommissar: Prof. Dr. Zwick, Präsident des Statistischen Landesamtes Rheinland-Pfalz, Bad Ems

Stellvertr. Staatskommissar: Ministerialrat Dr. Esch, Mainz

Mitglieder: die Professoren Dr. Armbruster, Dr. Bärmann, Dr. Esser, Dr. Ficker, Dr. Giese, Dr. Hettlage, Dr. Isele, Dr. Montaner, Dr. Most, Dr. Münstermann, Dr. Dr. Nöll von der Nahmer, Dr. Schwantag, Dr. Dr. Schwarz, Dr. Welter, Privatdozent Dr. Recktenwald;

Ministerialrat Dr. Esch, Ministerium für Wirtschaft und Verkehr von Rheinland-Pfalz, Mainz; Dr. Kausch, Vorstandsmitglied einer Aktiengesellschaft, Frankenthal; Dr. Neubronner, Steuerberater, Worms; Dr. Roth, Unternehmer, Zweibrücken; Dr. Stabel, Stadtkämmerer, Ludwigshafen

Geschäftsstelle: Universität, Zi 183b

MEDIZINISCHE PRÜFUNGSÄMTER

1. **Ärztliche Vorprüfung (Physikum)**
Vorsitzender: Prof. Dr. Dr. Adolf Dabelow
Stellvertreter: Prof. Dr. Dr. Hans Schriever
Prüfer: die Professoren Dr. Dr. Dabelow, Dr. Kern, Dr. Klumb, Dr. Dr. Lang,
Dr. Mislin, Dr. Dr. Schriever, Dr. Straßmann, Dr. Troll, Dr. Watzka
Geschäftsstelle: Anatomisches Institut, Tel. 24971/239
2. **Ärztliche Prüfung (Staatsexamen)**
Vorsitzender: Prof. Dr. Fritz Klinge
Stellvertreter: Prof. Dr. Heinrich Kliewe
Prüfer: die Professoren Dr. Brandt, Dr. Dr. Dabelow, Dr. Duesberg, Dr. Jess,
Dr. Keining, Dr. Kliewe, Dr. Klinge, Dr. Köttgen, Dr. Kranz, Dr. Kuschinsky,
Dr. Leicher, Dr. Schwalm, Dr. Voit, Dr. Dr. K. Wagner,
Privatdozenten Dr. Burckhart, Dr. Friedberg und Dr. Wojta
Geschäftsstelle: Sekretariat des Patholog. Instituts, Univ.-Kliniken,
Tel. 8131/305
3. **Zahnärztliche Vorprüfung (Physikum)**
Vorsitzender: Prof. Dr. Dr. Adolf Dabelow
Stellvertreter: Prof. Dr. Dr. Hans Schriever
Prüfer: die Professoren Dr. Dr. Dabelow, Dr. Jung, Dr. Kern, Dr. Klumb,
Dr. Schriever, Dr. Straßmann, Dr. Watzka
Geschäftsstelle: Anatomisches Institut, Tel. 24971/239
4. **Zahnärztliche Prüfung (Staatsexamen)**
Vorsitzender: Prof. Dr. Fritz Klinge
Stellvertreter: Prof. Dr. Heinrich Kliewe
Prüfer: die Professoren Dr. Dr. Herrmann, Dr. Jung, Dr. Keining, Dr. Kliewe,
Dr. Kluczka, Dr. Kuschinsky, Dr. Müller, Dr. Overzier, Ass. Dr. Böhmer
Geschäftsstelle: Sekretariat des Patholog. Instituts, Univ.-Kliniken,
Tel. 8131/305

WISSENSCHAFTLICHES PRÜFUNGSAMT FÜR RHEINLAND-PFALZ

Vorsitzender: Ministerialrat Dr. Eiserlo

Stellvertr. Vorsitzender: Prof. Dr. Instinsky

Geschäftsstelle: Raum 38, Tel. 24971/248, Mo—Fr 10—12

Prüfer:

Philosophie:	Proff. Dr. Holzamer, Dr. Martin, Dr. von Rintelen, Dr. Wellek, Privatdozent Dr. Dr. Diemer
Christliche Religionslehre: (kath.)	Proff. Dr. Adler, Dr. Berg, Dr. Kraus, Dr. Schneider
(evang.)	Proff. D. Dr. Delekat, D. Dr. Stählin, D. Dr. Völker, D. Wiesner
Deutsch:	Proff. Dr. Flemming, Dr. Requadt, Dr. Wagner, Dr. Wentzlaff-Eggebert
Lateinisch:	Prof. Dr. Thierfelder
Griechisch:	Prof. Dr. Marg
Hebräisch:	Proff. Dr. Rapp, Dr. Schneider
Französisch:	Proff. Dr. Elwert, Dr. Schramm, Oberstudienrat Graf
Englisch:	Proff. Dr. Galinsky, Dr. Oppel, Studienrat Dr. Kraushaar
Geschichte:	Proff. Dr. Ewig, Dr. Instinsky, Dr. Just, Dr. Petry, Oberstudiendirektor Dr. Franz
Erdkunde:	Proff. Dr. Panzer, Dr. Schmid, Studienrat Dr. Müller
Mathematik (reine u. angewandte):	Proff. Dr. Furch, Dr. Grunsky, Dr. Köthe, Dr. Rohrbach
Physik:	Proff. Dr. Bechert, Dr. Klages, Dr. Klumb, Dr. Kollath, Dr. Schubert
Chemie:	Proff. Dr. Horner, Dr. Jerchel, Dr. Kern, Dr. Schulz, Dr. Straßmann
Biologie:	Proff. Dr. v. Eickstedt, Dr. Mislin, Dr. Troll
Pädagogik:	Proff. Dr. Ballauff, Dr. Holzamer
Volkskunde:	Prof. Dr. Wagner
Mineralogie und Geologie:	Proff. Dr. Baier, Dr. Falke
Klassische Archäologie:	Prof. Dr. Hampe
Völkerkunde:	N. N.
Vor- und Frühgeschichte:	Prof. Dr. Kühn
Kunstwissenschaft:	Proff. Dr. Franz, Dr. Gerke
Musikwissenschaft:	Proff. Dr. Laaff, Dr. Schmitz
Vergleichende Sprachwissenschaft:	Prof. Dr. Porzig
Russisch:	Prof. Dr. Neumann, Lektor de Castro

Spanisch: Prof. Dr. Schramm
Italienisch: Prof. Dr. Elwert
Amerikanistik: Prof. Dr. Galinsky

Studienberatung:

Zur Studienberatung für Lehramtskandidaten der Naturwissenschaftlichen Fakultät stehen zur Verfügung

für

Biologie: Prof. Dr. Barbara Haccius
Chemie: Prof. Dr. Jerchel
Physik: Prof. Dr. Schubert
Mathematik: Prof. Dr. Grunsky

**PRÜFUNGSAMT FÜR DAS KÜNSTLERISCHE LEHRAMT
AN HÖHEREN SCHULEN IN RHEINLAND-PFALZ**

Vorsitzender: Ministerialrat Dr. Eiserlo

Stellvertr. Vorsitzende:

Fachrichtung Bildende Kunst:

Am Orte der Universität: Prof. Dr. Gerke

Am Orte der Landeskunstschule: Oberstudienrat Gottschow

Fachrichtung Musik: Prof. Dr. Schmitz

Prüfer: — Fachrichtung Bildende Kunst —

die Professoren Dr. Franz, Dr. Gerke, Dr. Orsós, Oberstudienrat Gottschow,
Studienrat Fiederling, mit den übrigen Mitgliedern der Prüfungskommission
bei der Landeskunstschule

Prüfer: — Fachrichtung Musik —

die Professoren Dr. Laaff, Dr. Schmitz, Dr. Wellek; W. Fusan, H. Heß,
G. Mautschka, Dr. Toussaint, Dr. Walter, L. Wandel

Geschäftsstelle: Raum 38, Tel. 24971/248, Mo—Fr 10—12

PRÜFUNGSAUSSCHUSS FÜR DAS DIPLOM IN PSYCHOLOGIE

Vorsitzender: Prof. Dr. Wellek

Prüfer:

1. Diplom-Vorprüfung:

Psychologie: Prof. Dr. Wellek, Privatdozent Dr. Mühle

Biologische Hilfswissenschaften:

Biologie: Prof. Dr. Troll

Physiologie: Prof. Dr. Dr. Schriever

Philosophie: Prof. Dr. Holzamer, Dr. Martin

2. Diplom-Hauptprüfung:

Psychologie: Prof. Dr. Wellek, Privatdozent Dr. Mühle, Privatdozent Dr. Dr. Görres

Allgemeine Psychopathologie: Prof. Dr. Kranz

Geschäftsstelle: Psychologisches Institut, Raum 141, Tel. 24971/250

PRÜFUNGSAUSSCHUSS FÜR DIE PHARMAZEUTISCHE PRÜFUNG

Vorsitzender: Prof. Dr. Rochelmeyer

Stellvertreter: Prof. Dr. Straßmann

Prüfer: die Professoren Dr. Kern, Dr. Klumb, Dr. Rochelmeyer, Dr. Troll,
Dr. Weber, Dr. Klages; Reg.-Apotheker E. Schmidt, Mainz

Beisitzer: N. N.

Geschäftsstelle: Pharmazeutisches Institut, Bau C, Eingang F, Tel. 24971/292

DIPLOMPRÜFUNGEN DER NATURWISSENSCHAFTLICHEN FAKULTÄT

In den folgenden Fächern werden Diplome verliehen: Biologie, Mathematik, Meteorologie und Geophysik, Mineralogie, Physik, Chemie, Geologie. Der jeweilige Prüfungsausschuß besteht aus den beamteten Vertretern der beteiligten Disziplinen. Die Diplom-Prüfungsordnungen sind bei den betr. Instituten und auf dem Dekanat der Naturwissenschaftlichen Fakultät einzusehen.

Die Geschäftsstellen für die Anmeldung zu den Diplomprüfungen sind die einzelnen Institute. Die Diplome stellt das Dekanat der Naturwissenschaftlichen Fakultät aus.

PRÜFUNGSAUSSCHUSS BEIM AUSLANDS- UND DOLMETSCHERINSTITUT IN GERMERSHEIM

Vorsitzender: Oberschulrat H. J. Marx, Ministerium für Unterricht und Kultus,
Mainz

Stellvertreter: Der Direktor des Instituts
Mit der Geschäftsführung beauftragt: Prof. Dr. Jaeger

Prüfer: Sämtliche Mitglieder des Lehrkörpers

SPRACHPRÜFUNGEN (Ergänzungsprüfungen)

Die lateinischen und griechischen Sprachprüfungen (kleines und großes Latinum, Graecum) sind bei den zuständigen Höheren Lehranstalten abzulegen. Nähere Auskünfte über Termine, Meldungen usw. erteilen die Direktoren der Höh. Lehranstalten. Die hebräischen Sprachprüfungen (Hebraicum) sind vor den zuständigen Prüfungsausschüssen der Katholisch-theologischen bzw. Evangelisch-theologischen Fakultät abzulegen. Auskünfte erteilen die jeweiligen Dekanate.

VORLESUNGEN

HINWEIS AUF VORLESUNGS-BEZEICHNUNGEN

gratis = für die Vorlesungen oder Übungen werden keine Gebühren erhoben.

privatissime = eine Teilnahme an den Vorlesungen oder Übungen bedarf der persönlich vorher einzuholenden Genehmigung des Dozenten.

privatim = für die Vorlesungen oder Übungen werden die üblichen Gebühren erhoben. Vorlesungen, die nicht besonders gekennzeichnet sind, gelten als *privatim* und sind somit gebührenpflichtig.

publice = die Vorlesungen können von Hörern aller Fakultäten ohne besondere Genehmigung gehört werden.

ÖFFENTLICHE VORLESUNGEN

FÜR HÖRER ALLER FAKULTÄTEN

(Die in dieser Rubrik angekündigten Vorlesungen sind publice et gratis)

Zur Phänomenologie der Religion: Gottesverehrung und religiöse Handlungen, 1-std., Mo 16—17, Hs 1	Rapp
Der Weinbau und seine kulturelle Bedeutung, 1-std., Fr 13—14, Hs 18a	Sartorius
Der Arzt der Goethezeit, 1-std., Mi 15—16, Hs 2 Univ.	Heischkel-Artelt
Leib-seelische Zuordnungen, 1-std., Do 16—17, Hs 19 Univ.	Bilz
Wesen, Gefahren, Erkennung, Behandlung und Verhütung d. Geschlechtskrankheiten (m. Lichtbilddemonstrationen), an zwei Abenden zu noch zu bestimmender Zeit, 2-std., Hs Univ.	Keining
Der deutsche Staat im Mittelalter — Grundlinien seiner geschichtlichen Entwicklung, 2-std., Do 11—13, Hs 3	Sante
Die Malerei im 20. Jahrhundert, 2-std., Mi 18—19.30, Hs 8	Gerke
Geschichte des Buchhandels, 1-std., Di 12—13, Hs 12	Ruppel
Verwaltung und Benutzung einer öffentlichen Bibliothek, 1-std., Do 16—17, Hs 12	Ruppel
Akademische Spielgemeinschaft, 2-std., Mi 13.30—15, Probephühne	Flemming, Lockemann
Collegium musicum vocale (Großer Chor), 2-std., Mo 18—20, Musiksaal	Laaff
Collegium musicum instrumentale (Orchester), 2-std., Di 18—20, Musiksaal	Laaff
Kolloquium über physikalische und chemische Fragen, 2-std., Fr 17—19, Hs MPI	Hintenberger, Klemm, Mattauch, Paneth, Waldmann
Naturwissenschaftlich-philosophisches Kolloquium, 2-std., Mi 18—20, Hs 13	Bechert, Furch, Holzamer, Köthe, Kranz, Martin, Schulz, Straßmann, Troll
Einführung in die Benutzung der Universitätsbibliothek, 1-std., Di 8—9, Hs 9	Fuchs

VORLESUNGEN DES STUDIUM GENERALE

(Die in dieser Rubrik angekündigten Vorlesungen sind publice et gratis)

I. Vorlesungen:

- | | | |
|----|---|--------------|
| 1 | Grundfragen der Gesellschaftsethik, 1-std.,
Sa 9—10, Hs 7 | Berg |
| 2 | Antisemitische Strömungen im 19. und 20. Jahrhundert,
1-std., Sa 8—9, Hs 9 | Holsten |
| 3 | Die wissenschaftlichen Grundlagen der Politik, 1-std.,
Di 14—15, Hs 9 | Armbruster |
| 4 | Soll die Hochschule Erziehungsstätte sein?
(mit Colloquium), 1-std., Mi 14—15, Aud. max. | Holzamer |
| 5 | Colloquium zur Geschichte der alten Universität Mainz,
2-std., Mi 14.30—16, R 21 | Just |
| 5 | Philosophie und Dichtung in der Gegenwart, 1-std.,
Fr 14—15 | Diemer |
| 7 | Über die Entstehung und die Entfaltung des Lebens auf
der Erde, 1-std., Mi 14—15, Hs 13 | Leiner |
| 8 | Stresemann als deutscher und europäischer Staatsmann,
1-std., Sa 9—10, Hs 9 | Siebert |
| 9 | Biologie der Menschenrassen, 1-std., Fr 11—12, Aud. max. | Falkenburger |
| 10 | Die Mathematik im Altertum, 2-std., Mi, Fr 14—15, Hs 14 | Stuloff |

II. Arbeitsgemeinschaften:

- | | | |
|----|--|---------|
| 11 | Beruf und Berufung des Lehrers in höheren Schulen
(zugleich Einführung in das Schulpraktikum), 1-std.,
Mo 12—13, Hs 10 | Haccius |
|----|--|---------|

(Die Themen der weiteren Arbeitsgemeinschaften werden jeweils zu Anfang des Semesters durch Anschlag am Schwarzen Brett und in den Vorlesungen bekanntgegeben)



KATHOLISCH-THEOLOGISCHE FAKULTÄT

Vorlesungen:

ALTES TESTAMENT

- | | | |
|----|--|-----------|
| 12 | Die didaktische und prophetische Literatur des Alten Testaments, 2-std., Do 9—10, Hs 15, Fr 9—10, Hs 9 | Schneider |
| 13 | Exegese der Psalmen, 2-std., Di, Sa 11—12, Hs 9 | Schneider |
| 14 | Hebräisch II: Das Nomen, das schwache Verbum, 2-std., Fr 10—11, Hs 13, Sa 11—12, Hs 2 | Dey |
| 15 | Lektüre ausgewählter Texte aus Kön, 1-std., Sa 10—11, Hs 2 | Dey |

NEUES TESTAMENT

- | | | |
|----|--|-------|
| 16 | Allgemeine Einleitung in das Neue Testament, 2-std., Di 11—12, Do 10—11, Hs 10 | Adler |
| 17 | Erklärung der Apostelgeschichte, 2-std., Di 10—11, Do 11—12, Hs 1 | Adler |

APOLOGETIK UND RELIGIONSWISSENSCHAFT

- | | | |
|----|---|-------|
| 18 | Die natürliche Gotteslehre, 2-std., Mo, Di 9—10, Hs 1 | N. N. |
| 19 | Die Lehre von Christus und der Kirche, 2-std., Mo, Di 8—9, Hs 3 | N. N. |

DOGMATIK

- | | | |
|----|---|--------|
| 20 | Die christliche Schöpfungslehre, 4-std., Mi, Do, Fr, Sa 10—11, Hs 1 | Reatz |
| 21 | Die katholische Dogmatik im 19. Jahrhundert, 1-std., Mo 10—11, Hs 5 | Decker |

MORALTHEOLOGIE

- | | | |
|----|---|-------|
| 22 | Prinzipienlehre II. Teil, 3-std., Mi, Do, Fr 8—9, Hs 9 | Kraus |
| 23 | Die menschlichen Akte als materiale Voraussetzung der Sittlichkeit, 1-std., Mi 9—10, Hs 1 | Kraus |

CHRISTL. ANTHROPOLOGIE UND SOZIALETHIK

- 24 Die Sozialtugenden, 3-std., Di 8—10, Sa 8—9, Hs 6 Berg
25 Grundfragen der Gesellschaftsethik (Studium generale),
1-std., Sa 9—10, Hs 7 Berg

KIRCHENGESCHICHTE

- 26 Grundlegung und Ausformung des frühen kirchlichen
Mittelalters und seine bestimmenden Kräfte, 3-std.,
Mo, Mi, Fr 11—12, Hs 1 Lenhart

PATROLOGIE

- 27 Die bedeutendsten Kirchenväter des alexandrin.-
antiochenischen Raumes im 4. Jahrhundert, 1-std.,
Mi 10—11, Aud. max. Lenhart

KIRCHENRECHT

- 28 Das Personenrecht des Codex juris canonici, II. Teil,
4-std., Mo 10—11, Do, F, Sa 9—10, Hs 1 Link

PRAKTISCHE THEOLOGIE

- 29 Das Menschenleben in Liturgie und Volksbrauch,
2-std., Mo 10—11, Mi 8—9, Hs 6 Brück
30 Katechetik I, 2-std., Mo, Mi 9—10, Hs 6 N. N.

KIRCHENMUSIK

- 31 Grundlagen des gregorianischen Chorals (Übungen)
(1. Sem.), 1-std., Mo 9—10, Musiksaal Köllner
32 Psalmodie, Antiphonie und Hymnodie (Übungen)
(2. Sem.), 1-std., Mo 11—12, Musiksaal Köllner
33 Gregorianische Formenlehre, Choralgeschichte (Übungen)
(3. Sem.), 1-std., Do 11—12, Musiksaal Köllner
34 Kirchenmusikalische Gesetzgebung, Kirchenmusik-
geschichte (4. Sem.), 1-std., Do 10—11, Musiksaal Köllner

Seminare :

ALTTESTAMENTLICHES SEMINAR

- 35 Die biblische Urgeschichte und die modernen Wissen-
schaften, 2-std., Fr 16—17.30, R 167 Schneider

NEUTESTAMENTLICHES SEMINAR

- 36 Der Heilige Geist im Neuen Testament, 2-std.,
Do 15.15—16.45, R 167 Adler

APOLOGETISCHES SEMINAR

- 37 Kolloquium im Anschluß an die Vorlesung über die natürliche Gotteslehre, 1-std., Di 15—16, R 158 N. N.
- 38 Das Problem der neueren Apologetik, 1-std., Di 16—17, R 158 N. N.

DOGMATISCHES SEMINAR

- 39 Einführung in das Studium scholastischer Handschriften, 2-std., Mo 15—17, R 158 Decker

SOZIALETHISCHES SEMINAR

- 40 Pius XI.: Enzyklika Divini Redemptoris (II), 2-std., Di 17—18.30, R 158 Berg

KIRCHENHISTORISCHES SEMINAR

- 41 Die Briefe des hl. Bonifatius um Kirche und Staat, 2-std., Do 15—16.30, R 158 Lenhart

KIRCHENRECHTLICHES SEMINAR

- 42 Übungen zum Ordensrecht des Codex juris canonici, 2-std., Mo nach Vereinbarung Link

PRAKTISCH-THEOLOGISCHES SEMINAR

- 43 Die Mainzer Ritualien und Agenden, 1-std., Di 9—10, Hs 11 Brück
- 44 Einführung in das wissenschaftliche Arbeiten, 1-std., Di 10—11, Hs 11 Brück



EVANGELISCH-THEOLOGISCHE FAKULTÄT

Vorlesungen:

- | | | |
|----|---|----------|
| 45 | Theologie und Geschichte (Eine Einführung in das theolog. Studium), 3-std., Di, Do, Fr 9—10, Hs 5 | Jannasch |
| 46 | Die Evangelische Kirche in Österreich (Not und Verheißung einer Diasporakirche), 1-std., Mi 12—13, Hs 1 | Steitz |

ALTES TESTAMENT

- | | | |
|----|--|---------|
| 47 | Geschichte der Religion Israels, 4-std.,
Mo, Di, Do, Fr 16—17, Hs 2 | Horst |
| 48 | Die Verkündigung des Propheten Jesaia, 4-std.,
Mo, Di, Do, Fr 8—9, Hs 1 | Kuschke |
| 49 | Landes- und Altertumskunde Palästinas, 2-std.,
Mi 10—12, Hs 3 | Kuschke |

NEUES TESTAMENT

- | | | |
|----|---|---------|
| 50 | Das Matthäusevangelium, 4-std.,
Mo, Di, Do, Fr 11—12, Hs 4 | Stählin |
| 51 | Die Lehre Jesu (NT-Theologie) II, 4-std.,
Mo, Di, Do, Fr 12—13, Hs 6 | Braun |

KIRCHENGESCHICHTE

- | | | |
|----|--|--------|
| 52 | Die Geschichte der Kirche in der germanischen und romanischen Kultur (Kirchengeschichte, Teil II), 4-std., Mo, Di, Fr 10—11, Musiksaal, Do 10—11, Hs 6 | Völker |
| 53 | Kirchengeschichte des 19. und 20. Jahrhunderts (Kirchengeschichte, Teil V), 4-std.,
Mo, Di, Do 10—11, Hs 3, Fr 10—11, Hs 2 | Hamel |
| 54 | Kirchengeschichte der Kurpfalz (Von der Reformation bis zur Union), 2-std., Di, Mi 14—15, Hs 3 | Biundo |
| 55 | Einführung in die Heimatforschung (mit besonderer Berücksichtigung der Kirchengeschichte), mit Übungen, 2-std., Mi 8—10, Hs 2 | Biundo |

- 56 Evangelische Bewegung, Reformation und Reformationen nach der Reformation in Hessen, Nassau u. Frankfurt/M. (1517—1567), 2-std., Mi 10—12, Hs 14 Steitz
- SYSTEMATISCHE THEOLOGIE
- 57 Dogmatik II, 4-std., Mo, Di, Do, Fr 9—10, Hs 3 Wiesner
- 58 Ethik, 4-std., Mo, Di, Do, Fr 15—16, Hs 1 Delekat
- PRAKTISCHE THEOLOGIE
- 59 Liturgik, 3-std., Di, Do, Fr 10—11, Hs 5 Jannasch
- 60 Luthers Ethik und Gesellschaftslehre, 1-std., Fr 17—18, Hs 4 Loew
- 61 Evangelische Pädagogik, 2-std., Mo, Fr 14—15, Hs 1 Loew
- 62 Meditation und homiletische Behandlung von Perikopen der christlichen Feste, 1-std., Mi 12—13, Hs 6 Loew
- 63 Religiöse Volkskunde: Brauchtum im Kirchenjahr (Advent bis Ostern), 2-std., Di, Mi 13—14, Hs 3 Biundo
- 64 Evangelische Kirchenmusik der Gegenwart, mit Beispielen auf Tonband, 1-std., Mi 14—15, Hs 1 Keßler
- 65 Die Bedeutung der Werke von Heinrich Schütz und Joh. Seb. Bach für den evangelischen Gottesdienst, mit Beispielen auf Tonband, 1-std., Mi 15—16, Hs 1 Keßler
- ALLGEMEINE RELIGIONS-
UND MISSIONSWISSENSCHAFT
- 66 Einführung in die allgemeine Religionswissenschaft, 3-std., Di 11—12, Hs 11, Do, Fr 11—12, Hs 10 Holsten
- 67 Antisemitische Strömungen im 19. und 20. Jahrhundert (Studium generale), 1-std., Sa 8—9, Hs 9 Holsten
- 68 Zur Phänomenologie der Religion: Gottesverehrung und religiöse Handlungen (publice et gratis), 1-std., Mo 16—17, Hs 1 Rapp
- Sprachkurse:
- 69 Hebräisch für Anfänger, 4-std., Mo, Di, Do, Fr 8—9, Hs 2 Rapp
- 70 Hebräische Lektüre für Hörer aller Semester (Perikopen-
Texte), 1-std., Zeit nach Vereinbarung Rapp
- 71 Ivri (Einführung in die moderne hebräische Umgangssprache), 1-std., Zeit nach Vereinbarung Rapp
- 72 Griechische kursorische Lektüre, 2-std., nach Vereinbarung Stählin mit Assistent
- 73 Lateinische kursorische Lektüre, 2-std., nach Vereinbarung Völker mit Assistent
- Hausa oder Twi für Anfänger oder Fortgeschrittene, 2-std., nach Vereinbarung; Epen der Songhai, 1-std., nach Vereinbarung; weitere Orientalia, sowie lateinische und griechische Sprachkurse siehe unter Philosophische Fakultät.

Seminare und Übungen :

- | | | |
|----|---|--------------------------|
| 74 | Alttestamentliches Proseminar: Amos, 2-std.,
Fr 17—19, Hs 11 | Kuschke |
| 75 | Alttestamentliches Seminar: Das Problem der Hiob-
dichtung, 2-std., Mi 10—12, R 149 | Horst |
| 76 | Seminar für Wissenschaft vom Judentum: Die Mandäer
(mit Übungen an Originalhandschriften), 2-std.,
Do 18—20, R 151 | Rapp |
| 77 | Neutestamentliches Proseminar | N. N. |
| 78 | Neutestamentliches Seminar: Die Vorgeschichten des Mt-
und Lk-Evangeliums von der Geburt Jesu, 2-std.,
Di 18—20, R 149 | Braun |
| 79 | Neutestamentliches Seminar: Die Anfänge des christlichen
Bekenntnisses, 2-std., Mo 18 s. t. bis 19.30, R 149 | Stählin |
| 80 | Hellenisticum: Lektüre und Interpretation der Angaben
von Philo und Josephus über die Essener, 2-std.,
Fr 18—20, R 149 | Braun |
| 81 | Übungen zur neutestamentlichen Zeitgeschichte: Texte
zum Antisemitismus und seiner Bekämpfung im Altertum,
2-std., Zeit nach Vereinbarung | Stählin |
| 82 | Kirchengeschichtliches Proseminar (zugleich terr.-kirch.-
gesch. Seminar): Der Reichstag zu Worms 1521, 2-std.,
Di 16—18, R 149 | Biundo |
| 83 | Kirchengeschichtliches Seminar: Augustin, De praedesti-
natione und De dono perseverantiae, 2-std.,
Mo 16—18, R 149 | Hamel |
| 84 | Kirchengeschichtliches Seminar: Grundzüge von Luthers
Theologie an Hand der frühen Galater-Vorlesung,
2-std., Mo 14—16, R 184b | Völker |
| 85 | Territorialkirchengeschichtliche Übung: Urkundl. Quellen
zur hessischen Reformationsgeschichte (1525—1547),
2-std., Mi 8—10, R 149 | Steitz |
| 86 | Systematisches Proseminar: Einführung in Luthers
Rechtfertigungslehre (Lektüre ausgewählter Texte),
2-std., Mi 16—18, R 149 | Wiesner mit
Assistent |
| 87 | Systematisches Seminar: Die Versöhnungslehre Karl Barths,
2-std., Do 17—19, R 149 | Wiesner |
| 88 | Systematisches Seminar: Evang. und katholische Stimmen
zur Frage nach der richtigen Gesellschaftsordnung,
2-std., Do 17—19, Hs 1 | Delekat |
| 89 | Praktisch-theologisches Seminar (Homiletische Abteilung):
Homilie und Themapredigt (mit praktischen Predigt-
übungen), 2-std., Zeit nach Vereinbarung | Jannasch |
| 90 | Praktisch-theologisches Seminar (Katechetische Abteilung):
Übungen über alttestamentliche Geschichten, 2-std.,
Mi 14—16, R 149 | Loew |

- | | | |
|----|---|----------|
| 91 | Liturgiewissenschaftliches Seminar (Der Eingangsteil des christlichen Gottesdienstes, historisch und grundsätzlich), 2-std., Zeit nach Vereinbarung | Jannasch |
| 92 | Missionswissenschaftliche Übung: Bildende Kunst der Jungen Kirchen und ihre theologische Problematik (mit Lichtbildern), 1-std., Mi 8—9, Hs 11 | Holsten |
| 93 | Religionswissenschaftliches Seminar: Religion und Glaube in Emanuel Hirsch' Theologie, 2-std., Mi 18—20, R 149 | Holsten |
| 94 | Übungen zum einstimmigen Chor- und Altargesang des evangelischen Gottesdienstes, 2-std., Mi 16—18, Kapelle | Keßler |



RECHTS- UND WIRTSCHAFTSWISSENSCHAFTLICHE FAKULTÄT

RECHTSWISSENSCHAFT

Allgemeines, Rechtsphilosophie,
Rechtsgeschichte:

- | | | |
|----|--|------------|
| 95 | Die Rechtstheorie in ihrer geschichtlichen Entwicklung,
2-std., Di, Fr 12–13, Hs 10 | Viehweg |
| 96 | Die wissenschaftlichen Grundlagen der Politik
(Studium generale), 1-std., Di 14–15, Hs 9 | Armbruster |
| 97 | Römisches Privatrecht (ab 4. Sem.), 4-std.,
Mo, Mi, Do 9–10, Hs 9, Fr 9–10, Hs 7 | Schwarz |
| 98 | Rechtsgeschichte der Neuzeit (1.–3. Sem.), 4-std.,
Mo 10–12, Fr 10–12, Hs 9 | Bärmann |
| 99 | Einführung in das Studium des englischen Rechts
(5.–6. Sem.), 2-std., Mi, Do 10–11, Hs 11 | Ficker |

Privatrecht:

- | | | |
|-----|---|-----------------|
| 100 | Grundzüge des BGB I (für Volks- und Betriebswirte)
(ab 1. Sem.), 4-std., Di, Mi, Do, Fr 8–9, Hs 7 | Schwarz |
| 101 | Bürgerliches Recht I: Allgemeiner Teil (ab 1. Sem.), 5-std.,
Mo, Di 12–13, Mi 14–16, Do 14–15, Hs 16 | Bartholomeyczik |
| 102 | Bürgerliches Recht II: Schuldrecht, allgem. Teil
(ab 2. Sem.), 4-std., Fr 14–16, Sa 10–12, Hs 16 | Esser |
| 103 | Bürgerliches Recht IV: Familienrecht (1.–3. Sem.),
4-std., Mi, Do 11–13, Hs 9 | Ficker |
| 104 | Arbeitsrecht (4.–6. Sem.), 3-std., Mo, Di, Mi 10–11, Hs 7 | Isele |
| 105 | Besprechung arbeitsrechtlicher Fälle, 1-std.,
Mo 14–15, Hs 7 | Molitor |

- | | | |
|-------------------------------------|---|-----------------|
| 106 | Wirtschaftsrecht (Wirtschaftsverfassungs- und Wirtschaftsverwaltungsrecht) (4.—6. Sem.), 3-std.,
Mo 11—12, Hs 17, Di, Mi 11—12, Hs 7 | Isele |
| 107 | Urheber-, Erfinder- und Wettbewerbsrecht (ab 3. Sem.),
2-std., Fr 14—16, Hs 7 | Rinck |
| S t r a f r e c h t : | | |
| 108 | Strafrecht: Allgemeiner Teil (ab 2. Sem.), 4-std.,
Di 10—12, Hs 16, Mi 9—11, Hs 10 | N. N. |
| 109 | Strafrecht: Besonderer Teil (3.—4. Sem.), 3-std.,
Do 9—11, Fr 9—10, Hs 12 | Niese |
| 110 | Entscheidungen des Bundesgerichtshofes in Strafsachen
(ab 4. Sem.), 2-std., Fr 16—18, Hs 7 | Niese |
| 111 | Kriminalbiologie I (ab 3. Sem.), 1-std., 14-tgl.,
Fr 16—18, Hs 10 | Mergen |
| 112 | Aussagepsychologie und Vernehmungstaktik (ab 3. Sem.),
1-std., 14-tgl., Fr 14—16, Hs 10 | Mergen |
| 113 | Kriminalistisches Praktikum (Mikroskopierkurs)
(Teilnehmerzahl begrenzt), 1-std., 14-tgl., Sa 8—10, Hs 12 | Mergen |
| P r o z e ß r e c h t : | | |
| 114 | Zivilprozeßrecht I (4.—6. Sem.), 4-std.,
Mo 8—10, Hs 15, Fr 8—10, Hs 16 | ter Beck |
| 115 | Zwangsvollstreckungsrecht (ab 4. Sem.), 2-std.,
Sa 8—10, Hs 16 | N. N. |
| 116 | Strafprozeß (ab 4. Sem.), 3-std.,
Mi 8—10, Do 9—10, Hs 16 | Niese |
| Ö f f e n t l i c h e s R e c h t : | | |
| 117 | Allgemeine Staatslehre (1.—4. Sem.), 4-std.,
Mo, Di 9—10, Hs 16, Fr 15—17, Aud. max. | Schneider |
| 118 | Staatsrecht I (Bundesstaatsrecht) (2.—4. Sem.), 2-std.,
Mi 8—10, Hs 12 | Hettlage |
| 119 | Verwaltungsrecht, Allgemeiner Teil (2.—5. Sem.),
3-std., Mo 12—13, Di 12—13 und 15—16, Hs 9 | Armbruster |
| 120 | Kirchenrecht (ab 5. Sem.), 3-std.,
Mi 11—13, 14—15, Hs 2 | Giese |
| Ü B U N G E N | | |
| P r i v a t r e c h t : | | |
| 121 | Übungen im Bürgerlichen Recht für Anfänger
(mit schriftlichen Arbeiten) (2.—3. Sem.), 2-std.,
Mi 16—18, Hs 8 | Schwarz |
| 122 | Übungen im Bürgerlichen Recht für Vorgerückte
(mit schriftlichen Arbeiten) (4.—6. Sem.), 2-std.,
Di 16—18, Hs 9 | Bartholomeyczik |
| 123 | Übungen im Handelsrecht (mit schriftlichen Arbeiten)
(4.—6. Sem.), 2-std., Fr 16—18, Hs 15 | N. N. |

Strafrecht:

- 124 Übungen im Strafrecht für Anfänger (mit schriftlichen Arbeiten), 2-std., Di 15—17, Hs 16 N. N.

Öffentliches Recht:

- 125 Übungen im Öffentlichen Recht für Anfänger (mit schriftlichen Arbeiten) (2.—4. Sem.), 2-std., Mo 15—17, Hs 8 Armbruster
- 126 Übungen im Öffentlichen Recht für Vorgerückte (mit schriftlichen Arbeiten) (4.—6. Sem.), 2-std., Do 16—18, Hs 15 Schneider

SEMINARE

Rechtsphilosophie, Rechtsgeschichte:

- 127 Rechtsphilosophisches Seminar (Rechtssoziologische Probleme) (privatissime), 2-std., Mo 15—17, Übungsraum Viehweg, Mühlmann, Diemer
- 128 Rechtsgeschichtliches Seminar (privatissime), 2-std., Mo 17—19, Übungsraum Bärmann

Privatrecht:

- 129 Seminar für Handels- und Arbeitsrecht (privatissime), 2-std., Mi 16—18, Übungsraum Isele
- 130 Seminar für Wirtschaftsrecht (ab 5. Sem.) (privatissime), 2-std., Mo 18—20, Übungsraum Bartholomeyczik
- 131 Versicherungsrechtliches Seminar (privatissime), 2-std., Fr 18—20, Übungsraum Esser
- 132 Seminar über Gegenstand und Methode der Rechtsvereinheitlichung (privatissime), 2-std., Do 16—18, Übungsraum Ficker

Strafrecht:

- 133 Strafrechtliches Seminar (privatissime), 2-std., Do 18—20, Übungsraum Niese
- 134 Kriminologisches Kolloquium für Mediziner und Juristen (privatim), 1-std., 14-tgl., Fr 18—20, Hs 15 Mergen, Niese, Wagner

Öffentliches Recht:

- 135 Öffentlichrechtliches Seminar (privatissime), 2-std., Di 17—19, Übungsraum Hettlage
- 136 Seminar über Grundfragen des Staats- und Völkerrechtes (privatissime), 2-std., Di 18—20, Übungsraum Schneider

WIRTSCHAFTSWISSENSCHAFTEN

Vorlesungen:

VOLKSWIRTSCHAFT

- 137 Allgemeine (Theoretische) Volkswirtschaftslehre (für Juristen und Wirtschaftswissenschaftler, ab 1. Sem.), 4-std., Di 14—16, Sa 10—12, Hs 17 Recktenwald

- | | | |
|-----|---|-------------------|
| 138 | Spezielle Nationalökonomie (Volkswirtschaftspolitik) (ab 2. Sem.), 4-std., Mo 11—13, Do 11—13, Aud. max. | Welter |
| 139 | Finanzwissenschaft (Teil I: Allgemeine Finanzwissenschaft) (für Juristen und Wirtschaftswissenschaftler) (5.—6. Sem.), 3-std., Mo 12—13, 14—15, Di 12—13, Hs 17 | Nöll v. d. Nahmer |
| 140 | Geschichte der Volkswirtschaftslehre (ab 3. Sem.), 3-std., Mo 8—9, Do, Fr 9—10, Hs 17 | Montaner |
| 141 | Sozialpolitik (ab 3. Sem.), 2-std., Fr 15—17, Hs 9 | Bosch |
| 142 | Konjunkturtheorie (ab 4. Sem.), 2-std., Fr 11—13, Hs 13 | Bosch |
| 143 | Einführung in das Wohnungs- und Siedlungswesen, 2-std., Mo 14—16, Hs 15 | Jaschinski |
| 144 | Allgemeine Wirtschaftsgeographie, 3-std., Di 10—11, Mi 10—11, Hs 2, 11—12, Hs 11 | Schmid |
| 145 | Mathematische Hilfsmittel der Wirtschaftswissenschaften, 2-std., Mo 18—19, Di 16—17, Hs 17 | Meyrich |
| 146 | Der Weinbau und seine kulturelle Bedeutung (mit Excursionen) (publice et gratis), 1-std., Fr 13—14, Hs 18a | Sartorius |

BETRIEBSWIRTSCHAFT

- | | | |
|-----|---|-------------|
| 147 | Allgemeine Betriebswirtschaftslehre (für Juristen und Wirtschaftswissenschaftler) (ab 1. Sem.), 4-std., Di, Do 10—11, Mi 10—12, Hs 17 | Münstermann |
| 148 | Buchführung und Abschluß (2.—4. Sem.), 2-std., Mo 10—11, Di 11—12, Hs 17 | Schwantag |
| 149 | Betriebswirtschaftliche Organisationslehre (3.—6. Sem.), 2-std., Mo, Mi 9—10, Hs 17 | Schwantag |
| 150 | Preistheorie und Preispolitik des Betriebes (3.—6. Sem.), 2-std., Di 9—10, Mi 12—13, Hs 17 | Schwantag |
| 151 | Kaufmännische Buchführung I (1. Sem.), 2-std., Mi 14—16, Hs 17 | Rödel |
| 152 | Kaufmännische Buchführung II (1.—2. Sem.), 2-std., Mi 16—18, Hs 17 | Rödel |
| 153 | Finanzmathematik mit Übungen (ab 1. Sem.), 3-std., Mo 17—18, Di 17—19, Hs 17 | Meyrich |

STATISTIK

- | | | |
|-----|---|-------|
| 154 | Internationale Sozialpolitik und Sozialstatistik (ab 2. Sem.), 1-std., Sa 9—10, Hs 15 | Below |
| 155 | Wirtschaftsstatistik (ab 2. Sem.), 2-std., Sa 10—12, Hs 15 | Below |

Ü b u n g e n :

V o l k s w i r t s c h a f t :

- | | | |
|-----|---|-------------------|
| 156 | Übungen zur allgemeinen und speziellen Volkswirtschaftslehre (mit schriftlichen Arbeiten) (ab 4. Sem.), 2-std., Mo 16—18, Hs 15 | Nöll v. d. Nahmer |
|-----|---|-------------------|

Betriebswirtschaft :

- | | | |
|-----|--|-------------|
| 157 | Betriebswirtschaftliche Übungen (ab 4. Sem.), 2-std.,
Do 16—18, Hs 17 | Münstermann |
| 158 | Statistische Übungen (1.—2. Sem.), 2-std.,
Mi 11—13, Aud. max. | Most |

Seminare :

Volkswirtschaft :

- | | | |
|-----|--|-------------------|
| 159 | Volkswirtschaftliches Seminar (ab 6. Sem.) (privatissime),
2-std., Di 16—18, Übungsraum | Nöll v. d. Nahmer |
| 160 | Volkswirtschaftliches Seminar (ab 6. Sem.) (privatissime),
2-std., Mo 16—18, Übungsraum | Welter |
| 161 | Volkswirtschaftliches Seminar (ab 4. Sem.) (privatissime),
2-std., Do 13—15, Hs 12 | Montaner |
| 162 | Arbeitsgemeinschaft für Doktoranden (privatissime),
1-std., Mo 9—10, Übungsraum | Montaner |

Betriebswirtschaft :

- | | | |
|-----|--|-------------|
| 163 | Betriebswirtschaftliches Seminar (ab 5. Sem.) (privatissime),
1-std., 14-tgl., Di 16—18, Übungsraum | Münstermann |
| 164 | Treuhandseminar (5.—6. Sem.) (privatissime), 2-std.,
Mi 15—17, Übungsraum | Schwantag |

Statistik :

- | | | |
|-----|---|------|
| 165 | Statistisches Seminar (ab 4. Sem.) (privatissime),
2-std., Mi 14.30—16, Übungsraum | Most |
|-----|---|------|

PUBLIZISTIK

- | | | |
|-----|---|------------|
| 166 | Der Rundfunk und die öffentliche Meinungsbildung,
1-std., Mo 9—10, Hs 11 | Baumgarten |
| 167 | Praktische Übungen im Zeitungswesen (für Anfänger und
Fortgeschrittene), 2-std., Mo 10—12, Hs 11 | Baumgarten |



MEDIZINISCHE FAKULTÄT

ALLGEMEINE MEDIZIN

- | | | |
|-----|---|------------------|
| 168 | Grundregeln und Hilfsmittel wissenschaftlichen Arbeitens (Übungen für Mediziner und Zahnmediziner der klinischen Semester) (privatim), 1-std., Mi 13—14, Hs 24 Kliniken | Heischkel-Artelt |
| 169 | Charakter- und Ausdruckskunde für Mediziner (Vorkliniker) (privatim), 1-std., Do 17—18 (verlegbar), Hs 19 | Wellek |

ANATOMIE

- | | | |
|-----|---|---------|
| 170 | Anatomie II (Eingeweide und Gefäßsystem) (privatim), 5-std., Mo—Fr 8—9, Hs 19 | Dabelow |
| 171 | Topographische Anatomie (privatim), 2-std., Mo, Do 12—13, Hs 19 | Dabelow |
| 172 | Präparierkurs für Mediziner (privatim), ganztägig, Präpariersaal | Dabelow |
| 173 | Wissenschaftliche Arbeiten im Anatomischen Institut (unter Anleitung) (privatissime et gratis), pers. Anmeldung | Dabelow |
| 174 | Histologie (privatim), 3-std., Do 11—12, Fr 9—10, 11—12, Hs 19 | Watzka |
| 175 | Ergänzungsvorlesung zur Organentwicklung mit Übungen (privatim), 1-std., Mi 11—12, Hs 19 | Watzka |
| 176 | Mikrotechnischer Kurs (privatim), 2-std. (beschränkte Teilnehmerzahl, pers. Anmeldung), Do 14—16, Histolog. Kursaal | Watzka |
| 177 | Wissenschaftliche Arbeiten im Anatomischen Institut (unter Anleitung) (privatissime et gratis), pers. Anmelddg. | Watzka |
| 178 | Präparierkurs für Zahnmediziner (privatim), ganztägig, Präpariersaal | Rohen |
| 179 | Anatomie für Sportlehrer (privatim), 2-std., Zeit und Ort nach Vereinbarung | Rohen |

- 180 Medizinisches Oberseminar für Sportphilologen (privatim), 2-std., nach Verabredung Rohen
- 181 Einführung in die systematische und vergleichende Neurohistologie (privatim), 2-std., nach Verabredung Scharf
- 182 Anatomie im Röntgenbild, im Anschluß an die Hauptvorlesung Anatomie II (Eingeweide- und Gefäßsystem) (gratis), 1-std., Fr 10—11, Hs 19 Univ. Lossen, Esser, Lorenz
- PHYSIOLOGIE
- 183 Physiologie des Menschen I. Teil (privatim), 5-std., Mo, Di 10—12, Mi 10—11, Hs 19 Schriever
- 184 Physiologisches Kolloquium (privatim), 1-std., Di 12—13, Physiologisches Institut, R 60 Schriever
- 185 Physiologisches Praktikum (privatim), 5-std., Mi 16—21, in den Praktikumsräumen des Physiologischen Instituts Schriever
- 186 Arbeiten im Physiologischen Institut (gratis), ganztägig, Zeit nach Vereinbarung Schriever
- 187 Sinnesphysiologie (privatim), 2-std., Zeit nach Vereinbarung, Physiologisches Institut, R 60 Kreienberg
- 188 Physiologie für Psychologen I (privatissime), 2-std., Mi 14—16, Physiologisches Institut, R 60 Kreienberg
- 189 Sportphysiologie (privatim), 2-std., Zeit nach Vereinbarung, Physiologisches Institut, R 60 Kreienberg
- PHYSIOLOGISCHE CHEMIE
- 190 Physiologische Chemie II (privatim), 5-std., Mo—Mi 9—10, Do 9—11, Hs 19 Lang
- 191 Stoffwechsel-Probleme in der inneren Medizin (mit Krankendemonstrationen) (privatim), 1-std., 14-tgl., Di 16—18, Hs 4 Kliniken Lang und Voit
- 192 Ganztägige oder halbtägige wissenschaftliche Arbeiten im Physiologisch-chemischen Institut (privatissime et gratis), Zeit nach Vereinbarung Lang
- 193 Physiologische Chemie für Pharmazeuten 2-std., für Zahnmediziner 4-std. (privatim), Fr 14 s. t.—15.30, Hs 19, weitere Stunden n. Vereinbarung Cremer
- 194 Die Ernährung des gesunden und kranken Menschen (privatim), 1-std., Fr 17—18, Hs 4 Kliniken Cremer, Seckfort
- 195 Biochemie und Physiologie der Steriodhormone (privatim), 2-std., Di 17—19, Hs 19 Siebert
- 196 Physiologisch-chemisches Kolloquium (privatissime), 2-std., Fr 16—18, Hs 19 Siebert
- ALLGEMEINE PATHOLOGIE UND PATHOLOGISCHE ANATOMIE
- 197 Allgemeine Pathologie (privatim), 5-std., Mo—Fr 11—12, Hs Pathologie Klinge

198	Pathologisch-anatomischer Demonstrationskurs (Praktikum), gleichzeitig anatomisch-klinische Demonstrationen (privatim), 2-std., Di und Fr 12—13, Hs Pathologie	Klinge und Voit
199	Sektionskurs (Praktikum) (privatim), 6-std., Mo, Mi, Fr 8—10, Hs Pathologie	Faßbender
200	Anpassungskrankheiten (gratis), 1-std., Zeit nach Vereinbarung, Hs Pathologie	Faßbender
201	Pathologisch-histologischer Diagnose-Kurs für Fortgeschrittene (privatim), 2-std., Zeit nach Vereinbarung, Hs Pathologie	Busanny-Caspari
202	Histologische Untersuchungsmethoden (privatim), 1-std., Zeit nach Vereinbarung, Hs Pathologie	Busanny-Caspari
203	Allgemeine Pathologie für Studierende der Zahnheilkunde (privatim), 4-std., Mo 16—18, Fr 8—10, Hs Pathologie	Müller
204	Pathologisch-histologischer Kurs für Studierende der Zahnheilkunde (Praktikum) (privatim), 2-std., Mi 14—15.30, Hs Pathologie	Müller
205	Pathologisch-anatomisches Kolloquium für Studierende der Zahnheilkunde (gratis), 1-std., Zeit nach Vereinbarung, Hs Klinik für Zahn-, Mund- und Kieferkrankheiten	Müller

HYGIENE UND BAKTERIOLOGIE

206	Hygiene II (privatim), 3-std., Di—Do 16—17, Hs 12	Kliewe
207	Bakteriologisch-serologischer Kurs (privatim), 4-std., Di, Do 17—19, Hs 12	Kliewe und Gillissen
208	Schutzimpfung (einschl. Pockenschutzimpfung) (privatim), 1-std., Mo 15—16, Hs 3	Gillissen
209	Sulfonamide und Antibiotika in bakt. Sicht (privatim), 1-std., Di 15—16, Hs Pathologie	Gillissen
210	Gesundheitsfürsorge (privatim), 1-std., Mo 16—17, Hs 12	Gillissen
211	Hygiene und Bakteriologie für Zahnmediziner (privatim), 2-std., Fr 10—12, Hs 12	Lammers
212	Hygiene und Bakteriologie für Pharmazeuten mit Übungen (privatim), 2-std., Mi 17.30—19, Hs 12	Lammers
213	Die klinische Bedeutung körpereigener Bakterien für Mediziner und Zahnmediziner (privatim), 1-std., Zeit nach Vereinbarung, Hs 12	Lammers
214	Arbeitsmedizin (einschl. Berufskrankheiten) und Soziale Hygiene, mit Lichtbildern und Begutachtungsübungen, Pflichtvorlesung für das 8.—10. med. Semester (privatim), 2-std., Mo 13.45—15.15, Hs 6	Betke
215	Klinische Statistik I (privatim), 2-std., Fr 16.30—18, Hs 24	Koller
216	Ausgewählte Kapitel der Parasitologie (privatim), 1-std., Di 10—11, Hs 3	v. Wasielewski

PHARMAKOLOGIE UND TOXIKOLOGIE

- 217 Pharmakologie I und Toxikologie (privatim), 4-std., Di, Fr 14—15, Do 14 s. t.—15.30, Hs 12 I Kuschinsky
- 218 Pharmakologisches Seminar für Examenskandidaten (privatissime), 1-std., Do 11—12, Hs 12 I Kuschinsky
- 219 Arbeiten im Pharmakologischen Labor (privatissime et gratis), ganztägig, Hs 12 I Kuschinsky
- 220 Kolloquium der Arzneitherapie (privatissime et gratis), 1-std., 14-tgl., Di 17—19, Hs 12 I Kuschinsky und Duesberg
- 221 Pharmakologisches Praktikum (privatissime), 4-std., Mo 15.45—18.45, Hs 12 I Kuschinsky mit Assistenten
- 222 Arzneiverordnungen mit praktischen Übungen im Rezeptieren (privatim), 2-std., Di, Fr 15—16, Hs 12 I Lüllmann
- 223 Grundlagen der Anästhesiologie (privatim), 1-std., Di 16—17, Hs 12 I Lüllmann
- 224 Gewerbetoxikologie I, Anorganische Produkte (mit Betriebsbesichtigung) (privatissime), 1-std., Fr 16—17, Hs 4 Kliniken Oettel
- 225 Pharmakologie für Pharmazeuten und Chemiker, II. Teil (privatim), 2-std., Fr 18 s. t.—19.30, Hs 18 Univ. Oettel

GERICHTSMEDIZIN

- 226 Gerichtliche Medizin für Mediziner (privatim), 3-std., Mo 15—16, Mi 15—17, Bau 18 Wagner
- 227 Gerichtliche Medizin für Juristen (privatim), 1-std., Fr 15—16, Bau 18 Wagner
- 228 Kriminologisches Kolloquium für Mediziner und Juristen (privatim), 1-std., 14-tgl., Fr 18—20, Hs 15 Univ. Wagner, Niese, Mergen
- 229 Ärztliche Rechts- und Berufskunde (für die beiden letzten klinischen Semester) (privatim), 1-std., Di 11—12, Hs 3 Lossen

GESCHICHTE DER MEDIZIN

- 230 Geschichte der Medizin (Pflichtvorlesung) (privatim), 2-std., Mo 10—11, Hs 24, Do 12—13, Hs 4 Kliniken Heischkel-Artelt
- 231 Medizinhistorisches Proseminar (privatim), 1-std., Zeit nach Vereinbarung, Medizinhistorisches Institut Heischkel-Artelt
- 232 Der Arzt der Goethezeit (publice et gratis), 1-std., Mi 15—16, Hs 2 Univ. Heischkel-Artelt

INNERE MEDIZIN

- 233 Medizinische Klinik (privatim), 5-std., Mo—Fr 9—10, Hs 4 Voit
- 234 Stoffwechselprobleme in der inneren Medizin (mit Krankendemonstrationen) (privatim), 1-std., 14-tgl., Di 16—18, Hs 4 Voit und Lang

235	Klinisch-pathologische Besprechungen (privatim), 1-std., Fr 12—13, Hs Pathologie	Voit und Klinge
236	Klinische Visite (privatim), 1-std., Mi 11—12 (oder nach Vereinbarung), Hs 4	Gros
237	Einführung in die innere Medizin mit Krankendemon- strationen (Med. Propädeutik) (privatim), 2-std., Mo, Fr 15—16, Hs 4	Gros
238	Kurs der Perkussion und Auskultation für Anfänger (privatim), 2-std., Do 14—16, Hs 4	Gros
239	Differentialdiagnose innerer Krankheiten für ältere Semester (privatim), 1-std., Mo 11—12, Hs 3	Overzier
240	Endokrinologie (privatim), 1-std., Zeit nach Vereinbarung, Hs 3	Overzier
241	Das internistische Gutachten (privatim), 1-std., Zeit nach Vereinbarung, Hs 3	Overzier
242	Innere Medizin für Zahnmediziner (privatim), 2-std., Do 12 s. t.—13.30, Hs 3	Overzier
243	Klinisches Praktikum wichtiger Infektionskrankheiten (privatim), 1-std., Zeit nach Vereinbarung, Hs 17a Inf.-Abt.	Knick
244	Allgemeine Therapie innerer Krankheiten (privatim), 1-std., Zeit nach Vereinbarung, Hs 18	Knick
245	Kurs der Perkussion und Auskultation für Fortgeschrittene (privatim), 2-std., Mi 14—16, Hs 3	Seckfort
246	Die Ernährung des gesunden und kranken Menschen (privatim), 1-std., Fr 17—18, Hs 4	Seckfort und Cremer
247	Kurs der diagnostischen und therapeutischen Eingriffe der Inneren Medizin (privatim), 1-std., Fr 17—18, Hs 3	Bopp
248	Medizinische Poliklinik (privatim), 3-std., Mo, Di, Do 11—12, Hs 4	Duesberg
249	Kolloquium der Arzneitherapie (privatissime et gratis), 2-std., Zeit und Ort nach Vereinbarung	Duesberg und Kuschinsky
250	Pathologische Physiologie (privatim), 2-std., Mi 10—11, Fr 11—12, Hs 4	Kleinschmidt
251	Diagnostisch-therapeutisches Kolloquium innerer Krank- heiten (privatim), 1-std., Mi 15—16, Hs 24	Kleinschmidt
252	Ausgewählte Kapitel der inneren Medizin und Röntgen- diagnostik (privatim), 1-std., Mi 12—13, Hs 3	Kleinschmidt und Esser
253	Klinik und Pathologie der Nierenkrankheiten (privatim), 1-std., Zeit und Ort nach Vereinbarung	Kleinschmidt
254	Klinische Elektrokardiographie (privatim), 1-std., Zeit und Ort nach Vereinbarung	Spitzbarth
255	Klinik der Herz- und Kreislaufkrankheiten (privatim), 1-std., Zeit und Ort nach Vereinbarung	Spitzbarth

- 256 Klinische Chemie des Stoffwechsels (privatim), 1-std., Merten
Zeit und Ort nach Vereinbarung
- 257 Die Bewertung von Laboratoriumsmethoden und Funk- Merten
tionsprüfungen in der internen Diagnostik (privatissime
et gratis), 1-std., Zeit und Ort nach Vereinbarung
- 258 Physiologie und Klinik des Eiweißstoffwechsels Huber
(privatim), 1-std., Zeit und Ort nach Vereinbarung
- 259 Naturgemäße Heilmethoden (Naturheilkunde I) Komant
(privatim), 1-std., Do 13—14, Hs 4

CHIRURGIE

- 260 Chirurgische Klinik (privatim), 5-std., Mo—Fr 8—9, Hs 6 Brandt
- 261 Orthopädische Klinik (privatim), 2-std., Wojta
Mi 10—11.30, Hs 6
- 262 Chirurgische Poliklinik (privatim), 2-std., Burckhart
Sa 9—10.30, Hs 6
- 263 Chirurgisches Kolloquium (privatim), 2-std., Burckhart
Mi 9—11, Hs 3
- 264 Allgemeine Chirurgie (privatim), 2-std., Beyer
Sa 10.30—12, Hs 6
- 265 Unfallchirurgie I mit besonderer Berücksichtigung von Schega
Frakturen und Luxationen (privatim), 2-std.,
Di und Fr 16—17, Hs 6
- 266 Verbandkurs (privatim), 1-std., Zeit nach Vereinbarung, Schega
Hs 6
- 267 Operationskurs (privatim), 2-std., Mo 16—17.30, Hs 6 Schega
- 268 Neurochirurgie (privatim), 1-std., Sa 8—9, Hs 6 Schürmann
- 269 Neurochirurgische Operationen (privatim), 3-std., Schürmann
Zeit nach Vereinbarung (täglich nach dem Hauptkolleg
im Op. Bau 7 zu erfragen)
- 270 Ausgewählte Kapitel aus der Chirurgie (privatim), Jaeger
1-std., Mi 16—17, Hs 6

GEBURTSHILFE UND GYNÄKOLOGIE

- 271 Geburtshilflich-gynäkologische Klinik (privatim), 5-std., Schwalm
Mo, Di, Do, Fr 8—9, Mi 10—11, Hs 24
- 272 Einführung in die Geburtshilfe und Gynäkologie Langreder
(Propädeutik) (privatim), 4-std.,
Mo, Mi, Do 12—13, Di 10—11, Hs 24
- 273 Geburtshilflich-gynäkologischer Untersuchungskurs Friedberg
(privatim), 2-std., Sa 9—11, Hs 24
- 274 Gynäkologische Urologie mit Demonstrationen Dörr
(privatim), 1-std., Fr 11—12, Hs 24
- 275 Gynäkologische Endokrinologie I (privatim), 1-std., Langreder
Zeit nach Vereinbarung, Hs 24

276	Geburtshilflich-gynäkologisches Seminar (gratis), 1-std., Mi 8—9, Hs 24	Friedberg
277	Geburtshilflicher Operationskurs am Phantom (privatim), 2-std., Mi 16—18, Hs 24	Michels
KINDERHEILKUNDE		
278	Kinderklinik (privatim), 4-std., Di—Fr 9—10, Hs 6	Köttgen
279	Kinderärztliches Kolloquium (privatim), 1-std., Mi 11—12, Hs 18	Köttgen
280	Diagnostisch-therapeutischer Kurs in der Kinderheilkunde (privatissime et gratis), Do 16—17, Kinderklinik	Köttgen
281	Ernährung und Ernährungsstörungen bei Säuglingen und Kleinkindern (privatim), 1-std., Fr 11—12, Hs 6	Friederiszick
282	Erkrankungen des Urogenitaltraktes im Kindesalter (privatim), 1-std., Do 15—16, Hs 6	Friederiszick
283	Klinische Visite (privatim), 1-std., Mi 18—19, Kinderklinik	Friederiszick und Graser
284	Gemeinsame Arbeitsgebiete der Paediatric und Chirurgie (privatim), 1-std., Mo 10—11, Hs 6	Friederiszick und Wojta
285	Einführung in die Kinderheilkunde (privatim), 1-std., Mo 17—18, Hs 24	Graser
286	Lebensbedrohliche Erkrankungen im Kindesalter (privatim), 1-std., Do 17—18, Hs 24	Graser
287	Differentialdiagnose wichtigster Symptome bei Säuglingen und Kindern (privatim), 1-std., Di 17—18, Hs 24	Graser
PSYCHIATRIE UND NEUROLOGIE		
288	Psychiatrische und Nervenklinik (privatim), 4-std., Di, Do, Fr 10—11, Mi 8—9, Hs 4	Kranz
289	Klinische Visite, neurol. Teil (privatim), 1-std., 14-tgl., Di 16—18, Nervenklinik	Kranz
290	Klinische Visite, psychiatr. Teil (privatim), 1-std., 14-tgl., Di 16—18, Nervenklinik.	Kranz mit Ober- arzt Dr. Janzarik
291	Grundprobleme der Psychotherapie (privatim), 1-std., Di 16—17, Hs 24	Bilz
292	Leib-seelische Zuordnungen (publice et gratis), 1-std., Do 16—17, Hs 19 Univ.	Bilz
293	Einführung in die Neurologie (privatim), 1-std., Mo 10—11, Hs 4	Schiffer
294	Neurologischer Untersuchungskurs (privatim), 1-std., Di 15—16, Hs 4	Schiffer
295	Naturwissenschaftlich-philosophisches Kolloquium (publice et gratis), 2-std., Mi 18—20, Hs 13 Univ.	Kranz, Bechert, Furch, Holzamer, Köthe, Martin, Schulz, Straßmann, Troll

AUGENHEILKUNDE

- 296 Klinik der Augenkrankheiten (privatim), 2-std., Jess
Di, Fr 12—13, Hs Augenklinik
- 297 Untersuchungsmethoden des Auges und Augenspiegelkurs (privatim), 2-std., Mi, Do 12—13, Hs Augenklinik F. Wagner
- 298 Ausgewählte Kapitel aus der Augenheilkunde (privatim), 1-std., Zeit und Ort nach Vereinbarung F. Wagner

HAUT- UND GESCHLECHTSKRANKHEITEN

- 299 Wesen, Gefahren, Erkennung, Behandlung und Verhütung der Geschlechtskrankheiten (mit Lichtbilddemonstrationen) (publice et gratis), an zwei Abenden zu noch zu bestimmender Zeit, 2-std., Hs Universität Keining
- 300 Klinik und Poliklinik der Haut- und Geschlechtskrankheiten (privatim), 4-std., Mo, Mi 12—13 u. 14—15, Hs 4 Keining
- 301 Gewerbedermatosen und ihre Beurteilung (gratis), 1-std., Zeit und Ort nach Vereinbarung Schmidt
- 302 Haut- und Geschlechtskrankheiten (für Zahnmediziner) (privatim), 3-std., Mo 18—19, Do 16.30—18, Hs 4 Braun-Falco
- 303 Einführung in die dermatovenerologische Diagnostik und Therapie (privatim), 2-std., Di, Fr 12—13, Hs 4 Braun-Falco
- 304 Behandlung der Hautkrankheiten unter Einschluß der Strahlentherapie (privatim), 1-std., Zeit und Ort nach Vereinbarung Schmidt
- 305 Dermatologisches Kolloquium (nur für höhere Semester) (privatissime), 1-std., Zeit und Ort nach Vereinbarung Braun-Falco

HALS-, NASEN- UND OHRENKRANKHEITEN

- 306 Klinik und Poliklinik der Krankheiten des Ohres und der oberen Luft- und Speisewege (privatim), 4-std., Leicher
Mo, Di, Do, Fr 10—11, Hs HNO-Klinik
- 307 Untersuchungsmethoden des Ohres und der oberen Luft- und Speisewege (Ohrenspiegelkurs) (privatim), 2-std., Becker
Di 15—16.30, HNO-Poliklinik
- 308 Beziehungen der Hals-Nasen-Ohrenheilkunde zur Zahnheilkunde (privatim), 2-std., Zeit und Ort nach Vereinbarung Biesalski
- 309 Die Hals-Nasen-Ohrenkrankheiten im Kindesalter (privatim), 1-std., nach Vereinbarung, Hs HNO-Klinik Biesalski
- 310 Stimm- und Sprachheilkunde (privatim), 1-std., Leicher
Zeit nach Vereinbarung, Hs HNO-Klinik
- 311 Funktionsprüfungen im Hals-Nasen-Ohrengebiet (privatim), 1-std., Zeit nach Vereinbarung, Hs HNO-Klinik Timm

312	Hals-Nasen-Ohrenkrankheiten und endoskopische Untersuchungsmethoden (privatim), 1-std., Zeit nach Vereinbarung, Hs HNO-Klinik	Theissing
313	Ausgewählte Kapitel aus der Hals-Nasen-Ohrenheilkunde (Repetitorium für Examenkandidaten) (privatim), 1-std., Zeit nach Vereinbarung, Hs HNO-Klinik	Wüst
MEDIZINISCHE STRAHLENKUNDE		
314	Anatomie im Röntgenbild, im Anschluß an die Hauptvorlesung Anatomie II (Eingeweide- und Gefäßsystem) (gratis), 1-std., Fr 10—11, Hs 19 Univ.	Lossen, Esser und Lorenz
315	Medizinische Strahlenkunde I, Allgemeine Röntgenologie (privatim), 2-std., Mo 8 s. t.—9.15, Hs 3	Lossen
316	Röntgendurchleuchtung mit prakt. Übungen (privatim), 1-std., nachmittags, Zeit und Ort nach Vereinbarung	Lossen und Esser
317	Einführung in die Röntgendiagnostik (Propädeutik) (privatim), 1-std., Di 12—13, Hs 3	Esser
318	Röntgenologisches Kolloquium zur Vorbereitung für die ärztliche Praxis (Examenssemester) (privatim), 1-std., Do 10—11, Hs 3	Esser und Lorenz
319	Ausgewählte Kapitel der inneren Medizin und Röntgendiagnostik (privatim), 1-std., Mi 12—13, Hs 3	Esser und Kleinschmidt
320	Einführung in die Strahlenbehandlung der Geschwülste (privatim), 1-std., Mo 17—18, Hs 3	Lossen und Lorenz
ZAHN-, MUND- UND KIEFERHEILKUNDE		
(Sämtliche Vorlesungen finden in der Klinik für Zahn-, Mund- und Kieferkrankheiten statt.)		
321	Klinik und Poliklinik für Zahn-, Mund- und Kieferkrankheiten (privatim), 4-std., Mo, Di, Do, Fr 9—10	Herrmann
322	Spezielle Pathologie und Therapie der Zahn-, Mund- und Kiefererkrankungen, Teil II (privatim), 2-std., Di 10—11, Mi 9—10	Herrmann
323	Pathologisch-histologischer Kursus (privatim), 1-std., Fr 10—11	Herrmann
324	Zahnärztliches Kolloquium (gratis), 3-std., Mi 16—19, Aud. max.	Herrmann
325	Operationskursus für Anfänger (privatim), 2-std., Di 10—12	Herrmann mit Ass. Dr. Böhmer
326	Operationskursus für Fortgeschrittene (privatim), 2-std., Mo 10—12	Herrmann mit Oberarzt Dr. Dr. Plüschke
327	Allgemeine Chirurgie für Studierende der Zahnheilkunde (privatim), 1-std., Mi 10—11	Herrmann mit Oberarzt Dr. Dr. Plüschke
328	Zahnextraktionskursus (privatim), 2-std., Mo 12—13	Herrmann mit Oberarzt Dr. Dr. Plüschke

329	Einführung in die Zahnheilkunde (privatim), 1-std., Do 10—11	Herrmann mit Oberarzt Dr. Dr. Plüschke
330	Zahnärztliche Prothetik, 2. Teil (privatim), 3-std., Mo, Di, Mi 8—9	Jung
331	Frakturen und Luxationen der Zähne und Kiefer (privatim), 1-std., Do 8—9	Jung
332	Prothetisches Praktikum für Kliniker mit Demonstrationen, Kurs 1 und 2 (privatim), halbtägig	Jung
333	Zahnersatzkunde für Vorkliniker, Teil 2 (privatim), 2-std., Di, Do 9—10	Jung
334	1. propädeutisch-technischer Kurs mit Demonstrationen für Vorkliniker (privatim), halbtägig	Jung mit Ass. Dr. Hupfauf
335	2. propädeutisch-technischer Kurs mit Demonstrationen für Vorkliniker (privatim), halbtägig	Jung mit Ass. Dr. Hupfauf
336	2. Phantomkurs der Zahnersatzkunde mit Demonstrationen für Vorkliniker (privatim), halbtägig	Jung
337	Einführung in die Kieferorthopädie (privatim), 2-std., Mo, Fr 9—10	Jung
338	Poliklinik für Kieferorthopädie (privatim), 2-std., Mo 14—16	Jung
339	Zahnerhaltungskunde I für Kliniker (privatim), 2-std., Mi, Do 11—12	Kluczka
340	Kursus und Poliklinik der Zahnerhaltungskunde I (privatim), ganztägig, Mo—Fr 8.30—12.30 und 14.30—17 Demonstrationen, Mi 12—13	Kluczka
341	Kursus und Poliklinik der Zahnerhaltungskunde II (privatim), ganztägig, Mo—Fr 8.30—12.30 und 14.30—17 Demonstrationen Fr 12—13	Kluczka
342	Klinik und Poliklinik der Parodontopathien (privatim), 2-std., Fr 10—12	Kluczka
343	Kolloquium über ausgewählte Kapitel der konservierenden Zahnheilkunde (nur für Examenssemester) (privatim), 1-std., Di 11—12	Kluczka
344	Kursus für Gußfüllungen (privatim), 2-std., Do 15—17	Kluczka mit Oberarzt Dr. Dr. Riethe
345	Phantomkursus der Zahnerhaltungskunde (privatim), 20-std., Zeit nach Vereinbarung	Kluczka mit Oberarzt Dr. Dr. Riethe
346	Erkrankung des Zahnes und des Zahnhalteapparates (für Mediziner) (privatim), 1-std., Do 12—13	Hattemer
347	Poliklinik für Zahn-, Mund- und Kieferkrankheiten mit praktischen Übungen für Mediziner (privatim), 1-std., Do 11—12	Hattemer
348	Röntgenkursus (privatim), 1-std., Zeit nach Vereinbarung	Hattemer



PHILOSOPHISCHE FAKULTÄT

PHILOSOPHIE

Vorlesungen:

- | | | |
|-----|---|---|
| 349 | Aristoteles, 3-std., Mo, Di, Do 17—18, Aud. max. | Martin |
| 350 | Geschichte der mittelalterlichen Philosophie, 3-std., Di, Do, Fr 12—13, Hs 7 | v. Rintelen |
| 351 | Die Philosophie in der 2. Hälfte des 19. Jahrhunderts, 3-std., Di 10—11, Hs 4, Mi 9—10, Hs 5, Fr 9—10, Hs 6 | Diemer |
| 352 | Klassisches Denken und der moderne Mensch, 1-std., Do 9—10, Hs 7 | v. Rintelen |
| 353 | Einführung in die Philosophie und philosophischen Grundbegriffe, 2-std., Mi, Do 10—11, Hs 8 | Diemer |
| 354 | „Endliches und Ewiges Sein“, „Metaphysik in kritischer Sicht, 4-std., Mo, Di, Do, Fr 8—9, Aud. max. | Holzamer |
| 355 | Philosophie und Dichtung in der Gegenwart, 1-std., Fr 14—15 | Diemer |
| 356 | Naturwissenschaftlich-philosophisches Kolloquium (publice et gratis), 2-std., Mi 18—20, Hs 13 | Holzamer, Martin, Bechert, Furch, Köthe, Schulz, Strassmann, Troll, Kranz |

Seminare und Übungen:

- | | | |
|-----|--|---------------------------------|
| 357 | Oberseminar für Fortgeschrittene: Martin Heidegger, 1-std., Di 11—12, R 143 | v. Rintelen, Diemer |
| 358 | Übungen zur Hauptvorlesung: Geschichte der mittelalterlichen Philosophie, 1-std., Do 11—12, R 143 | v. Rintelen mit Ass. Dr. Wisser |
| 359 | Oberseminar: Übungen zur Metaphysik (im Anschluß an Edith Stein: „Endliches und Ewiges Sein“) (privatissime), 2-std., nach Vereinbarung, R 142 | Holzamer |

- | | | |
|-----|---|---------------------------|
| 360 | Seminar: Artistoteles, Metaphysik, 2-std.,
Mo 18—20, R 142 | Martin |
| 361 | Übungen für Anfänger: Frege, Sinn und Bedeutung,
2-std., Do 18—20, R 143 | Martin mit
Assistenten |
| 362 | Seminar: Ausgewählte Kapitel von Dilthey zur Welt-
anschauungsphilosophie, 2-std. | Diemer |
| 363 | Unterseminar: Einführung in die philosophischen Grund-
begriffe, 2-std., Di 13.30—15, Hs 7 | Diemer |

PSYCHOLOGIE

Vorlesungen:

- | | | |
|-----|---|---------|
| 364 | Trieb und Wille, 2-std., Di, Fr 10—11, Hs 8 | Wellek |
| 365 | Charakter- und Ausdruckskunde für Anfänger, insbes.
Mediziner, 1-std., Do 17—18 (verlegbar), Hs 19 | Wellek |
| 366 | Musikpsychologie, 1-std., Fr 11—12, Musiksaal | Wellek |
| 367 | Probleme der pädagogischen Psychologie, 2-std.,
Di, Fr 9—10, Hs 10 | Mühle |
| 368 | Allgemeine Entwicklungspsychologie, 2-std.,
Mi 11—13, Hs 10 | Sacherl |
| 369 | Die Entwicklung des Charakters in tiefenpsychologischer
Sicht, 1-std., Fr 15—16, Hs 3 | Görres |
| 370 | Pädagogische Psychologie: Moderne Schulprobleme,
1-std., Do 14—15, Hs 10 | Engel |

Übungen:

- | | | |
|-----|--|-----------------------------------|
| 371 | Praktikum zur experimentellen Diagnostik
(projektive Methoden), 2-std., Di 18—19.30, R 137 | Wellek mit Ass.
Dr. Ewert |
| 372 | Praktikum zur Jugendpsychologie und Erziehungsberatung
(nur für Vorgerückte) (privatissime), 2-std., 14-tgl.,
Mi 15.30—19, R 137 und 138 | Wellek, Mühle,
Assistenten |
| 373 | Übungen zur psychologischen Statistik II, 2-std.,
Mi 9—11, R 137 | Wellek mit Ass.
Dr. Wendt |
| 374 | Graphologische Übungen (Anfängerkurs), 2-std.,
Mo 11—13, Hs 2 | Knobloch |
| 375 | Übungen zur Denkpsychologie, 2-std., Di 11—13, R 137 | Wellek mit Ass. |
| 376 | Übungen zur pädagogischen Psychologie, 2-std.,
Do 15—17, Hs 6 | Engel |
| 377 | Was ist tiefenpsychologisches Verstehen? (Übung),
2-std., Fr 16—18, R 137 | Görres |
| 378 | Übungen über Literaturkritik und Psychologie: Thomas
Mann — Rilke (gratis), 1-std., 14-tgl., Mo 18—20, R 137 | Wellek, Requadt |
| 379 | Psychologisches Kolloquium (für Vorgerückte) (gratis),
1-std., 14-tgl., Mi 17—19, R 137 | Wellek, Mühle,
Sacherl, Görres |
| 380 | Physiologie für Psychologen I (Sinnesphysiologie), 2-std.,
Zeit nach Vereinbarung, Physiologisches Institut, Z 60 | Kreienberg |

PÄDAGOGIK

Vorlesungen:

- 381 Pädagogische Vorbilder (Modell, Typ, Bild), 1-std., Holzamer
Di 16—17, Aud. max.
- 382 Grundzüge systematischer Pädagogik (publice), 4-std., Ballauff
Mo, Do 16—17, Di, Mi 15—16, Hs 7
- 383 Soll die Hochschule Erziehungsstätte sein?
(Vorlesung mit Kolloquium) (Studium generale), 1-std., Holzamer
Mi 14—15, Aud. max.
- 384 Ausleseverfahren in Schule und Beruf, 1-std., Engel
Mo 15—16, Hs 9
- 385 Pädagogische Psychologie: Moderne Schulprobleme, Engel
1-std., Do 14—15, Hs 10

Seminare und Übungen:

- 386 Ausgewählte Kapitel aus 1) Fichte: Wesen und Bestimmung des Gelehrten; 2) Fénelon: Telemachs Abenteuer (privatissime), 2-std., Mi 16—17.30, Pädagogisches Seminar, Schönborner Hof oder R 142 Holzamer
- 387 Oberseminar: Moderne Bildungslehren (privatissime), 2-std., Di 18—20, Pädagogisches Seminar, Schönborner Hof Ballauff
- 388 Proseminar: Übungen zu Comenius (publice), 2-std., Do 18—20, Pädagogisches Seminar, Schönborner Hof Ballauff mit Ass.
- 389 Übungen zur pädagogischen Psychologie, 2-std., Engel
Do 15—17, Hs 6
- 390 Beruf und Berufung des Lehrers in höheren Schulen (Einführung in das Schulpraktikum) (Studium generale), 1-std., Mo 12—13, Hs 10 Haccius

VERGLEICHENDE KULTURWISSENSCHAFT

Vorlesungen:

- 391 Die Wissenschaft von den Kulturen, II. Teil (publice), 2-std., Mi 11—13, Hs 4 Hilckman
- 392 Kulturen und Weltreligionen (mit Lichtbildern) (publice), 1-std., Do 12—13, Hs 13 Hilckman

Seminare und Übungen:

- 393 Gespräch über Geschichtsdeutungen u. universalhistorische Lehren der Gegenwart (Toynbee, Rüstow usw.), 1-std., Do 17—18, R 148 Hilckman

SOZIOLOGIE

Vorlesungen und Übungen:

- 394 Einführung in die Soziologie der Gruppeninteressen (Klassen und Parteien), 1-std., Do 10—11, Hs 4 Mühlmann

- | | | |
|-----|--|-------------------------------|
| 395 | Soziologische Übung (privatissime), 2-std.,
Do 14.30—16, R 47 | Mühlmann |
| 396 | Soziologisches Kolloquium für Vorgerückte (privatissime
et gratis), 2-std., Ort und Zeit nach Vereinbarung | Mühlmann |
| 397 | Geographisch-soziologisch-amerikanistisches
Gemeinschaftsseminar:
Der amerikanische Süden der Gegenwart in sprachlicher,
literarwissenschaftlicher, geographischer und soziologischer
Betrachtung (Übung) (privatissime), 2-std.,
Di 18—20, R 136 | Mühlmann,
Galinsky, Panzer |
| 398 | Rechtsphilosophisches Seminar:
Rechtssoziologische Probleme (privatissime), 2-std.,
Mo 15—17, Übungsraum | Mühlmann,
Viehweg, Diemer |

ORIENTALISCHE SPRACHWISSENSCHAFT

Vorlesungen und Übungen:

- | | | |
|-----|--|------------|
| 399 | Der Islam — Seine Entstehung, Entwicklung und Bedeutung als Weltreligion (publice), 1-std., Mi 18—19, Hs 4 | Scheel |
| 400 | Arabischer Anfängerkurs (2. Semester), 2-std.,
Zeit nach Vereinbarung, R 151 | Scheel |
| 401 | Lektüre von 1001 Nacht (privatissime), 2-std.,
Zeit nach Vereinbarung, R 151 | Scheel |
| 402 | Ausgewählte Kapitel aus Sadi's Gülestân (privatissime),
1-std., Zeit nach Vereinbarung, R 151 | Scheel |
| 403 | Grundzüge der osmanisch-türkischen Grammatik
(privatissime), 2-std., Di, Fr 14—15, R 151 | Scheel |
| 404 | Übung zum Qoran, 1-std., Zeit nach Vereinbarung, R 151 | Scheel |
| 405 | Die Struktur der altaischen und der paläoasiatischen
Sprachen, 1-std., Zeit nach Vereinbarung, R 151 | Benzing |
| 406 | Althebräische Lektüre, 1-std., Zeit nach Vereinbarung,
R 151 | Rapp |
| 407 | Ivri (Einführung in die moderne hebräische Umgangssprache), 1-std., Zeit nach Vereinbarung, R 151 | Rapp |
| 408 | Die Mandäer (mit Übungen an Originalhandschriften)
(Seminar), 2-std., Zeit nach Vereinbarung, R 151 | Rapp |
| 409 | Lektüre späthieratischer Texte (Übung), 2-std.,
Zeit nach Vereinbarung, R 151 | Lüddeckens |
| 410 | Lektüre demotischer Texte (Übung), 2-std.,
Zeit nach Vereinbarung, R 151 | Lüddeckens |
| 411 | Koptische Dialekte (Übung), 2-std., Zeit nach Vereinbarung, R 151 | Lüddeckens |
| 412 | Hausa oder Twi für Anfänger oder Fortgeschrittene,
2-std., Zeit nach Vereinbarung, R 151 | Rapp |

- 413 Epen der Songhai, 1-std., Zeit nach Vereinbarung, R 151 Rapp
 414 Chinesisch für Anfänger, 2-std., Zeit nach Vereinbarung, R 151 v. Winterfeldt
 415 Lektüre ausgewählter Kapitel aus dem Buch der Sitten, mit chin. u. jap. Kommentaren (gratis), 4-std., Zeit nach Vereinbarung, R 151 v. Winterfeldt

INDOGERMANISCHE SPRACHWISSENSCHAFT

Vorlesungen, Seminare und Übungen:

- 416 Indogermanische Altertumskunde, 2-std., Di, Do 9—10, Hs 4 Porzig
 417 Seminar: Die Sprache Homers (privatissime), 2-std., Di 15—17, R 155 Porzig

INDISCHE PHILOLOGIE

- 418 Sanskrit für Anfänger (privatissime), 2-std., Zeit nach Vereinbarung Porzig

SLAWISCHE PHILOLOGIE

Vorlesungen und Übungen:

- 419 Einführung in die Slavistik; II: Die Ostslaven, 2-std., Di, Fr 10—11, Hs 6 Neumann
 420 Grammatisches Repetitorium des Russischen, 3-std., Di, Mi, Fr 11—12, Hs 5 Neumann
 421 Russische Dialektologie, 2-std., Mo 8—9.30, Institut für Osteuropakunde Blesse
 422 Lev N. Tolstoj (publice), 1-std., Mi 12—13, Hs 5 Neumann
 423 Slavisches Seminar: Fonvizins „Nedorosl“ und Gribojedovs „Gore ot uma“, 2-std., Mo 16—18, Institut für Osteuropakunde Neumann
 424 Altrussische Übungen, 2-std., Mo 9.45—11.15, Institut für Osteuropakunde Blesse
 425 Polnische Übungen, 1-std., Zeit nach Vereinbarung, Institut für Osteuropakunde Neumann
 426 Litauische Übungen, 2-std., Mo 12—13.30, R 155 Blesse

Russische Sprachkurse:

- 427 Russisch für Anfänger, 3-std., Mo, Mi 10—11, Hs 4; Fr 16—17, Übungsraum de Castro
 428 Russisch für Fortgeschrittene I, 2-std., Mo, Mi 9—10, Hs 4 de Castro
 429 Russisch für Fortgeschrittene II, 2-std., Mo 11—12, Mi 15—16, Hs 5 de Castro

- 430 Russisch für Fortgeschrittene III, 2-std., Mo 12—13, Mi 16—17, Hs 5 de Castro
 431 Russisch für Fortgeschrittene IV, 2-std., Mi 17—18, Hs 6, Fr 17—18, Hs 5 de Castro

KLASSISCHE PHILOLOGIE

Vorlesungen:

- 432 Platon 2, 3-std., Di, Mi, Do 11—12, Hs 6 Marg
 433 Platon Symposion, Lektüre, 2-std., Mo 17—19, R 155 Marg mit Ass.
 434 Römische Verskunst, 3-std., Di, Mi, Do 12—13, Hs 15 Thierfelder
 435 Scriptorum Graecorum res Romanas tractantium interpretatio Latina, 1-std., Do 17—18, Hs 5 Thierfelder
 436 Ciceros staatsphilosophische Schriften, 1-std., Fr 11—12, Hs 12 Sicherl
 437 Seneca mit Interpretationen, 2-std., Mo 12—13, Di 8—9, Hs 12 Becker

Seminare und Übungen:

a) Unterstufe:

- 438 Platon Menexenos, 2-std., Di 17—19, Hs 4 Marg
 439 Tibull, 2-std., Mi 15—17, Hs 6 Sicherl
 440 Griechische Stilübungen, 2-std., Fr 15—17, Hs 11 Marg mit Ass.
 441 Lateinische Stilübungen, 2-std., Mo 9—11, Hs 12 Thierfelder mit Ass.
 442 Lateinische Stilübungen, 2-std., Fr 9—11, Hs 4 Thierfelder mit Ass.
 443 Übungen im Übersetzen aus dem Lateinischen ins Deutsche, 1-std., Mo 15—16, Hs 3 Becker

b) Mittelstufe:

- 444 Die Sprache Homers (privatissime), 2-std., Di 15—17, R 155 Porzig
 445 Übungen zur römischen Verskunst, 2-std., Do 14—16, Hs 11 Thierfelder
 446 Griechische Stilübungen, 2-std., Fr 15—17, Hs 4 Munding
 447 Lateinische Stilübungen, 2-std., nach Vereinbarung Sicherl
 448 Übungen im Übersetzen aus dem Lateinischen ins Deutsche (gratis), 1-std., Di 10—11, Hs 14 Becker

c) Oberstufe:

- 449 Die Quellen für Sokrates (privatissime et gratis), 2-std., Do 19.30—21.30 Marg
 450 Cicero de inventione (privatissime et gratis), 2-std., Mi 15—17, R 155 Thierfelder

Griechische und lateinische
Sprachkurse:

(für Hörer aller Fakultäten)

- | | | |
|-----|---|---------|
| 451 | Griechisch für Anfänger, 3-std., Mo, Di, Do 16—17, Hs 11 | Munding |
| 452 | Griechisch für Fortgeschrittene, 3-std.,
Mo, Di 17—18, Do 15—16, Hs 2 | Munding |
| 453 | Griechischer Lektürekurs für Fortgeschrittene (gratis),
2-std., Di, Do 14—15, Hs 4 | Munding |
| 454 | Latein für Anfänger, 2-std., Mi, Fr 14—15, Hs 11 | Munding |
| 455 | Latein für Fortgeschrittene, 3-std.,
Mo, Di, Mi 15—16, Hs 11 | Munding |
| 456 | Lateinischer Lektürekurs für Fortgeschrittene, 2-std.,
Mo 14—15, Mi 16—17, Hs 2 | Munding |

VERGLEICHENDE LITERATURWISSENSCHAFT

Vorlesungen und Übungen:

- | | | |
|-----|---|---------|
| 457 | Grundbegriffe der Romantik in England, Frankreich und
Deutschland, unter besonderer Berücksichtigung der
epischen Dichtung, 2-std., Zeit u. Ort nach Vereinbarung | Lehmann |
| 458 | Kolloquium: Zur Methode der vergleichenden Literatur-
betrachtung, mit Übungen, 2-std., Zeit und Ort nach
Vereinbarung | Lehmann |

ROMANISCHE PHILOLOGIE

Vorlesungen:

- | | | |
|-----|---|-----------------------------|
| 459 | Geschichte der französischen Sprache (literarische
Epoche), 2-std., Mi, Do 12—13, Hs 8 | Elwert |
| 460 | Les poètes français du XVIIe siècle, 3-std.,
Do 15—17, Fr 10—11, Hs 3 | Jarno |
| 461 | Französische Literatur im Zeitalter der Romantik
(1789—1850), 2-std., Mi, Do 11—12, Hs 8 | Elwert |
| 462 | Die französische Literatur des 20. Jahrhunderts:
Der Roman der Zeit zwischen den beiden Weltkriegen,
2-std., Mo 11—13, Hs 7 | Schramm |
| 463 | Histoire du théâtre français, II, 1-std.,
Do 14—15, Hs 3 | Jarno |
| 464 | Einführung in das Altspanische an Hand des Poema
del Cid, 1-std., Mo 16—17, Hs 5 | Schramm |
| 465 | Die arabischen Elemente des spanischen Wortschatzes
(gratis), 1-std., Fr 16—17, Hs 5 | Elwert |
| 466 | Die spanische Literatur des Mittelalters, 1-std.,
Di 17—18, Hs 5 | Schramm |
| 467 | La novela española contemporánea, 1-std. | Schramm durch
García Rúa |
| 468 | Einführung ins Neuitalienische (auf sprachwissenschaft-
licher Grundlage), 1-std., Mi 10—11, Hs 5 | Elwert |

Seminare und Übungen:

- | | | |
|-----|--|---------------------------------|
| 469 | Proseminar: Einführung in die Methode und die Hilfsmittel des wissenschaftlichen Arbeitens in der Romanischen Philologie, 2-std., Do 8.30—10, Hs 6 | Schramm mit
Ass. Dr. Schon |
| 470 | Proseminar: Einführung in das Altfranzösische, 2-std., Do 8.30—10, R 101 | Elwert mit Ass. |
| 471 | Seminar: Sprachliche und literarische Übungen, 2-std., Do 17—19, Hs 6 | Elwert |
| 472 | Oberseminar: Henry de Montherlant, 2-std., Di 11—13, Hs 2 | Schramm |
| 473 | Oberseminar: Exercices sur les poètes français du XVIIe siècle, 2-std., Fr 11—13, R 101 | Jarno |
| 474 | Übersetzungsseminar: Kritische Besprechung von deutsch-französischen Übersetzungen, 1-std., Mi 17—18, Hs 5 | Schramm mit
Heibel und Kröll |
| 475 | Lecture et explication de textes, 2-std., Mo 15—17, Hs 12 | Heibel |
| 476 | Spanisches Seminar: Der Erzpriester von Hita, 2-std., Mo 17—19, R 101 | Schramm |
| 477 | Oberseminar: Interpretation ausgewählter Abschnitte der Divina Commedia (privatissime et gratis), 2-std., Fr 17—19, R 101 | Elwert |

SPRACHKURSE

Französisch:

- | | | |
|-----|--|----------|
| 478 | Französische Grammatik: Rektion der Verben und Konjunktiv (mit schriftlichen Übungen), 2-std., Di 14—16, Hs 2 | M. Schon |
| 479 | Französisch-deutsche Übersetzungsübungen mit Klausuren, 2-std., Fr 16—18, Hs 1 | M. Schon |
| 480 | Französisch-deutsche Übersetzungsübungen an schwierigen Texten (mit Klausuren), 2-std., Mi 14 s. t.—15.30, Hs 12 | Kröll |
| 481 | Deutsch-französische Übersetzungen mit grammatischen Übungen (für Anfänger), 2-std., Di 11—13, Hs 1 | M. Schon |
| 482 | Deutsch-französische Übersetzungsübungen (Mittelkurs I), 2-std., Fr 14—16, Hs 5 | M. Schon |
| 483 | Deutsch-französische Übersetzungsübungen (Mittelkurs II), 2-std., Fr 14—16, Hs 6 | Kröll |
| 484 | Deutsch-französische Übersetzungsübungen (Oberkurs), 2-std., Di 16—18, Hs 1 | Heibel |
| 485 | Klausurübungen (beschränkte Teilnehmerzahl), 2-std., Mi 14—16, Hs 4 | Heibel |
| 486 | Französische stilistische Übungen (für mittlere und höhere Semester), 2-std., Di 17—18, Fr 16—17, Hs 6 | Kröll |

- | | | |
|-----|---|--------|
| 487 | Praktische Übungen zur französischen Aussprache,
2-std., Di 14—16, Hs 10 | Kröll |
| 488 | Dictée, 1-std., Di 13—14, Hs 1 | Heibel |
| 489 | Conversation et composition, 1-std., Di 14—15, Hs 1 | Heibel |
| 490 | Le paysage français (avec projections), 1-std.,
Mo 14—15, Hs 10 | Heibel |

Spanisch :

- | | | |
|-----|--|------------|
| 491 | Spanischer Sprachkurs I (für Hörer aller Fakultäten),
2-std., Mo, Fr 16—17, Hs 3 | García Rúa |
| 492 | Spanischer Sprachkurs II (für Romanisten), 2-std.,
Mo, Di 15—16, Hs 5 | Schramm |
| 493 | Spanischer Sprachkurs II (für Hörer aller Fakultäten),
2-std., Di, Fr 18—19, Hs 5 | García Rúa |
| 494 | Spanischer Sprachkurs III: Die Syntax des modernen
Spanischen, 1-std., Di 14—15, Hs 5 | García Rúa |
| 495 | Spanische Übersetzungs- und Sprechübungen für Fort-
geschrittene, 2-std., Mo, Di 15—16, R 101 | García Rúa |
| 496 | Lengua conversacional española, 1-std., Di 16—17, Hs 4 | García Rúa |
| 497 | Interpretation moderner spanischer Texte, 1-std.,
Mo 14—15, Hs 3 | García Rúa |

Portugiesisch :

- | | | |
|-----|---|-------|
| 498 | Portugiesisch für Anfänger, 2-std.,
Di 16—17, Fr 17—18, Hs 6 | Kröll |
| 499 | Portugiesisch für Fortgeschrittene, 1-std., Fr 12—13, Hs 5 | Kröll |

Italienisch :

- | | | |
|-----|--|----------|
| 500 | Italienischer Anfängerkurs (für Hörer aller Fakultäten),
2-std., Di, Mi 14—15, Hs 6 | Biagioni |
| 501 | Italienischer Mittelkurs: Grammatische Übungen für
Studierende mit Vorkenntnissen, 2-std.,
Di, Mi 15—16, Hs 3 | Biagioni |
| 502 | Italienischer Oberkurs: Italienisch-deutsche und deutsch-
italienische Übersetzungsübungen, 2-std., Di 16—18, Hs 12 | Biagioni |
| 503 | Italienische Lektüre und Interpretation: Prosatori
moderni, 2-std., Mo 15—17, Hs 6 | Biagioni |
| 504 | Italienische Diktat-, Konversations- und Wortschatz-
übungen, 1-std., Mo 17—18, Hs 5 | Biagioni |
| 505 | L'Alta Italia (con proiezioni), 1-std., Mi 16—17, Hs 3 | Biagioni |

GERMANISCHE PHILOLOGIE

Vorlesungen:

- | | | |
|-----|--|--------------------|
| 506 | Die Literatur des 8.—11. Jahrhunderts, 3-std.,
Di, Mi Do 8—9, Hs 8 | Wagner |
| 507 | Althochdeutsch II, 1-std., Fr 8—9, Hs 8 | Wagner |
| 508 | Epik der Blütezeit, Wolfram Hartmann (mit Interpretationen), 3-std., Mo, Di, Fr 12—13, Hs 8 | Wentzlaff-Eggebert |
| 509 | Geschichte der deutschen Volkskultur (mit Lichtbildern), 2-std., Mo, Do 9—10, Hs 10 | Röhrich |
| 510 | Deutsche Literatur und Kultur im 17. Jahrhundert, 3-std., Di 11—12, Aud. max., Mi, Do 11—12, Hs 16 | Flemming |
| 511 | Schillers Drama (mit Interpretationen), 2-std.,
Do 16—18, Hs 8 | Wentzlaff-Eggebert |
| 512 | Die deutsche Novelle. Ihre Theorie und ihre Geschichte im früheren 19. Jahrhundert, 2-std.,
Mo 15—16, Mi 10—11, Hs 16 | Lockemann |
| 513 | Deutsche Literatur seit 1880, 3-std.,
Mi, Do 12—13, Fr 11—12, Hs 11 | Requadt |
| 514 | Hofmannsthal, 1-std., Mi 16—17, Hs 7 | Requadt |
| 515 | Literaturkritik und Psychologie (Thomas Mann, Rilke) (gratis), 1-std., Mo 18—20, R 137, Kolloquium | Requadt, Wellek |

Seminare und Übungen:

- | | | |
|-----|--|--------------------|
| 516 | Wesen und Formen der lyrischen Dichtkunst, 2-std.,
Do 14.30—16, R 128 | Lockemann |
| 517 | Proseminar: Einführung in das Mittelhochdeutsche (Kursorische Lektüre, Nibelungenlied II), 2-std.,
Mi 14.30—16, Hs 10 | Wentzlaff-Eggebert |
| 518 | Proseminar: Eichendorff, 2-std., Mo 10.30—12, R 21 | Requadt |
| 519 | Seminar: Althochdeutsche und altsächsische poetische Texte, 2-std., Mi 17—19, Hs 9 | Wagner |
| 520 | Seminar: Übungen zur Volkskunde der Stände und Berufe (privatissime), 2-std., Mo 18—20 oder nach Vereinbarung,
R 148 | Röhrich |
| 521 | Oberseminar: Übungen zur Namenkunde (privatissime), 2-std., Di 17—19, R 128 | Wagner |
| 522 | Oberseminar: Geistliche Dichtung des Mittelalters (privatissime), 2-std., Mi 17—19, R 128 | Wentzlaff-Eggebert |
| 523 | Oberseminar: Barockdrama (privatissime), 2-std.,
Di 13.30—15, R 21 | Flemming |
| 524 | Seminar: Dichtungen des späten Goethe (privatissime), 2-std., Do 18—20, R 21 | Requadt |

- 525 Theaterwissenschaftliche Übung: Theater und Drama im 17. Jahrhundert (privatissime et gratis), 2-std., Do 13.30—15, R Flemming
- 526 Akademische Spielgemeinschaft (publice et gratis), 2-std., Mi 13.30—15, Probebühne Flemming mit Lockemann
- Sprechkunde und Stilübungen:
- 527 Übungen zur Deutung und Gestaltung von Dichtungen der Romantik und des Realismus (publice), 2-std., Mo 16—18, R 148 Lockemann
- 528 Übungen zur freien Rede und Diskussion (publice), 2-std., Mi 15—17, Hs 9 Lockemann
- 529 Übungen zur Sprecherziehung: Laut und Satz (mit Bandaufnahmen) (publice), 2-std., Mi 12 s. t.—14.30, R 148 Lockemann
- 530 Beratung für Stimm- und Sprachfehler (publice et gratis), 1-std., nach Vereinbarung Lockemann
- 531 Stilkunde und Einführung in die Stildeutung (Lyrik der Gegenwart), 2-std., Mo 16—18, Hs 4 Lauschus
- 532 Deutungen sprachlicher Kunstwerke: Novellen und Erzählungen der Gegenwart, 2-std., Mo 18—20, Hs 4 Lauschus
- Schwedische Sprachkurse:
- 533 Schwedisch für Anfänger (publice), 2-std., Sa 10 s. t.—11.30, Hs 6 Clerwall
- 534 Schwedisch für Fortgeschrittene (publice), 2-std., nach Vereinbarung, Hs 6 Clerwall
- 535 Neuere skandinavische Literatur (publice), 1-std., Sa 12 s. t.—12.45, Hs 6 Clerwall
- 536 Lektüre altnordischer Texte, 1-std., nach Vereinbarung, Hs 6 Clerwall
- ENGLISCHE PHILOLOGIE
- Vorlesungen:
- 537 Der englische Roman im 19. Jahrhundert, 2-std., Di, Mi 9—10, Aud. max. Oppel
- 538 Geschichte der englischen Sprache in Großbritannien und den Vereinigten Staaten, Teil I: Wortschatz und Wortbildung, 3-std., Di, Mi, Do 10—11, Hs 9 Galinsky
- 539 The contemporary British Scene, 1-std., Mi 14—15, Hs 9 Oppel durch N. N.
- Seminare und Übungen:
- 540 Proseminar: Übungen zum englischen Roman des 19. Jahrhunderts, 2-std., Mo 16—18, R 118 Oppel mit Schneider u. Ass.
- 541 Proseminar: Interpretationsübungen zu Entwicklungstypen der amerikanischen Kurzgeschichte: Poe, Melville, Hemingway, 2-std., Mi 7.45—9.10, R 136 Galinsky

- 542 Seminar: Der amerikanische Süden der Gegenwart in sprach- und literaturwissenschaftlicher, geographischer und soziologischer Betrachtung, 2-std., Di 18—20, R 136 Galinsky, Panzer, Mühlmann
- 543 Seminar: Übungen zur Geschichte der altenglischen Literatur (mit Lektüre ausgewählter Texte), 2-std., Mo 8.30—10, Hs 7 Oppel
- 544 Play-Reading Circle (gratis), 2-std., Zeit nach Vereinbarung, R 118 Oppel durch N. N.

Englische Sprachkurse:

- 545 English Conversation for Students in the Elementary Stage, 2-std., Mo 18 s. t.—19.30, Hs 11 N. N.
- 546 English Conversation für Students in the Intermediate Stage, 2-std., Di 14—16, Hs 12 N. N.
- 547 English Conversation für Students in the Advanced Stage, 2-std., Mi 16—18, Hs 1 N. N.
- 548 Übungen zur praktischen Phonetik des Englischen, 2-std., Do 15—17, R 118 Kraushaar
- 549 Übungen zur praktischen Phonetik des Englischen (Parallelkursus), 2-std., Fr 14.30—16, R 118 Kraushaar
- 550 Abfassung von Brief, Buchbesprechung und Theaterkritik in englischer Sprache, 2-std., Di 11—13, R 118 Schneider
- 551 Klausurübungen für Examenssemester, 2-std., Mo 18—20, R 118 Schneider
- 552 Klausurübungen für Examenssemester, 2-std., Fr 10—12, R 118 Schneider
- 553 Praktische Übungen (im Anschluß an die Vorlesung) zum Wortschatz der modernen amerikanischen Umgangssprache, 1-std., Di 14—15, R 136 Galinsky mit Ass.
- 554 Englische Grammatik, 2-std., Mi 13.45—15.15, R 118 Palzer
- 555 Englische Grammatik (Parallelkursus), 2-std., Mi 15.30—17, R 118 Palzer
- 556 Deutsch-englische Übersetzungsübungen (Unterkurs), 2-std., Mo 14—16, R 118 Palzer
- 557 Deutsch-englische Übersetzungsübungen (Mittelkurs), 2-std., Do 13.30—15, R 118 Palzer
- 558 Deutsch-englische Übersetzungsübungen (Oberkurs) (gratis), 2-std., Fr 17.30—19, R 118 Palzer

GESCHICHTE

Vorlesungen:

- 559 Rom, Karthago und die hellenistischen Mächte im 3./2. Jahrhundert vor Chr., 3-std., Di, Mi, Do 9—10, Hs 8 Instinsky
- 560 Das Zeitalter der Völkerwanderung, 3-std., Mo, Di 11—12, Mi 8—9, Hs 3 Ewig

- | | | |
|---------------------------------------|---|-----------|
| 561 | Volkstum, Nation und Christenheit im frühen und hohen Mittelalter (publice), 1-std., Di 12—13, Hs 3 | Ewig |
| 562 | Geschichte Rußlands: Von der Auflösung des Kiever Reiches bis zur Errichtung des Moskauer Staates, 2-std., Di, Do 9—10, Hs 2 | N. N. |
| 563 | Deutsche Geschichte im Zeitalter der Gegenreformation (1555—1648), 3-std., Mo, Mi, Fr 12—13, Hs 3 | Petry |
| 564 | Europäische Geschichte im 18. Jahrhundert, 3-std., Di, Do, Fr 10—11, Aud. max. | Just |
| 565 | Der deutsche Staat im Mittelalter — Grundlinien seiner geschichtlichen Entwicklung (publice et gratis), 2-std., Do 11—13, Hs 3 | Sante |
| 566 | Stresemann als deutscher und europäischer Staatsmann (Studium generale), 1-std., Sa 9—10, Hs 9 | Siebert |
| S e m i n a r e u n d Ü b u n g e n : | | |
| 567 | Althistorisches Seminar (nur für Teilnehmer mit griechischen Sprachkenntnissen): Inschriften römischer Siegesdenkmäler (privatissime), 2-std., Do 17—19, Institut für Alte Geschichte (Schönborner Hof) | Instinsky |
| 568 | Historisches Oberseminar: Das mittelalterliche Königtum (Lektüre: Liber de unitate ecclesiae conservanda) (privatissime), 2-std., Di 17—19, R 21 | Ewig |
| 569 | Historisches Proseminar: Lektüre und Erläuterung einer spätmittelalterlichen Quelle, 2-std., Di 15.30—17, R 21 | Just |
| 570 | Historisches Seminar (Neuzeit) I: Der Augsburger Religionsfriede (privatissime), Mo 15—17, R 21 | Petry |
| 571 | Historisches Seminar (Neuzeit) II: Übungen über die deutschen Verfassungen 1849—1949, 2-std., Fr 16—18, R 21 | Siebert |
| 572 | Seminar: (Osteuropäische Geschichte) Übungen zur älteren polnischen Geschichte, 2-std., Do 16—18, Institut für Osteuropakunde, Schönborner Hof | N. N. |
| 573 | Kolloquium: Die modernen Geschichtsanschauungen der osteuropäischen Nationen, 2-std., Zeit nach Vereinbarung, Institut für Osteuropakunde, Schönborner Hof | N. N. |
| 574 | Übungen zur geschichtlichen Landeskunde: Das Rhein-Main-Gebiet im 18. Jahrh., 2-std., Mi 16.00—17.30, R 24 | Petry |
| 575 | Kolloquium zur Einführung in das Studium der Alten Geschichte, 1-std., Di 17.30—18.15, Institut für Alte Geschichte (Schönborner Hof) | Instinsky |
| 576 | Übungen zur politischen Ideenentwicklung im deutschen Vormärz, 1-std., Fr 11—12, R 21 | Just |
| 577 | Kolloquium zur Geschichte der alten Universität Mainz (Studium generale), 2-std., Mi 14.30—16, R 21 | Just |

- 578 Doktoranden-Arbeitsgemeinschaft (privatissime et gratis), 2-std., Zeit nach Vereinbarung, R 24 Petry
- Außerdem wird auf folgende Vorlesungen verwiesen:
- 579 Indogermanische Altertumskunde, 2-std., Di, Do 9—10, Hs 4 Porzig
- 580 Geschichte der mittelalt^{er}lichen Philosophie, 3-std., Di, Do, Fr 12—13, Hs 7 v. Rintelen

GEOGRAPHIE

Vorlesungen:

- 581 Die Mittelmeerländer, 3-std., Mo, Do 9—10, Aud. max., Fr 9—10, Hs 8 Panzer
- 582 Allgemeine Wirtschaftsgeographie, 3-std., Di 10—11, Mi 10—11, Hs 2, Mi 11—12, Hs 11 Schmid
- 583 Die Klimate der Erde, 1-std., Fr 10—11, Hs 12 Schmid
- 584 Anthropogeographie, 3-std., Di, Mi, Fr 8—9, Hs 10 Hafemann
- 585 Mathematische Geographie, 2-std., Mo 15—16.30, Hs 13 Klöpffer

Seminare und Übungen:

- 586 Proseminar II: Klimatologie und Anthropogeographie, 2-std., Do 15—17, Hs 9 Hafemann
- 587 Mittelseminar: Ausdeutung geographischer Karten, 2-std., Fr 15—17, Hs 12 Schmid
- 588 Geographisches Oberseminar: Der Mensch und der Wald (privatissime), 2-std., Mo 16.30—18, Hs 9 Panzer
- 589 Geographisches Oberseminar: Afrikanische Natur- und Wirtschaftslandschaften (privatissime), 2-std., Di 16—18, Hs 15 Schmid
- 590 Geographisch-soziologisch-amerikanistisches Gemeinschaftsseminar: Der amerikanische Süden der Gegenwart in sprachlicher und literaturwissenschaftlicher, in geographischer und soziologischer Betrachtung (privatissime), 2-std., Di 18—20, R 136 Panzer, Mühlmann, Galinsky
- 591 Geographisches Kolloquium, 1-std., 14-tgl., Do 18—20, Aud. max. Panzer, Schmid, Grahmann, Hafemann, Klöpffer
- 592 Besprechung neuerer geographischer Arbeiten (für Doktoranden und Lehramtskandidaten) (privatissime et gratis), 2-std., Do 16—18, Hs 4 Panzer
- 593 Geographische Exkursionen (gratis), Sa nach Anschlag Panzer, Schmid, Hafemann, Klöpffer

Außerdem wird auf folgende Vorlesungen verwiesen:

- | | | |
|-----|--|-------|
| 594 | Geologie des Rheinischen Schiefergebirges (für Naturwissenschaftler und Geographen), 4-std., Di, Do 16—18, im Geolog. Institut | Falke |
| 595 | Geologische Übungen, Gesteins- und Mineralbestimmungen (auch für Geographen), 2-std., Mo 16—18, im Geolog. Institut | Falke |

VÖLKERKUNDE

Vorlesung:

- | | | |
|-----|---|-------|
| 596 | Rückzugsvölker, Primitivrasen, Altkulturen I (Eurasien und Afrika) (mit Lichtbildern), 2-std., Di, Fr 10—11 | N. N. |
|-----|---|-------|

Übungen:

- | | | |
|-----|---|-------------------------------|
| 597 | Indianerkulturen des nördlichen Südamerika, 2-std., nach Vereinbarung | N. N. mit Ass. Dr. Nachtigall |
| 598 | Feldberichte, nebst methodologisch-kritischer Analyse, 2-std., Di 11—13, R 47 | N. N. mit Assistenten |

VOR- UND FRÜHGESCHICHTE

Ankündigung der Vorlesungen und Übungen erfolgt zu Beginn des Wintersemesters am Schwarzen Brett.

KLASSISCHE ARCHÄOLOGIE

Vorlesungen, Seminare und Übungen:

- | | | |
|-----|---|-----------------|
| 599 | Griechische Vasenmalerei (auch für Kunsterzieher), 2-std., Di, Fr 10—11, Hs 10 | Hampe |
| 600 | Große Maler der griechischen Klassik (auch für Kunsterzieher), 2-std., Mo, Do 16—17, Hs 10 | Hafner |
| 601 | Übung für Anfänger und Fortgeschrittene: Antike Keramik in Mainzer Sammlungen (privatissime), 2-std., Mi 15—17, Schönborner Hof | Hampe, Klumbach |
| 602 | Oberseminar: Übungen zur hellenistischen Plastik, 2-std., Zeit nach Vereinbarung, Schönborner Hof | Hafner |

KUNSTGESCHICHTE

Vorlesungen:

- | | | |
|-----|--|-------|
| 603 | Geschichte der europäischen Kunst, Teil V: Die Kunst im Hohen Mittelalter, 4-std., Di, Fr 16.30—18, Hs 8 | Gerke |
| 604 | Die Malerei im 20. Jahrhundert (publice et gratis), 2-std., Mi 18—19.30, Hs 8 | Gerke |

Seminare:

- 605 Seminar, Grundstufe (bes. für Kunsterzieher): Übungen im Beschreiben einzelner Kunstwerke (privatissime), 2-std., Do 17.30—19, Hs 10 Gerke mit Ass.
- 606 Seminar, Mittelstufe: Übungen zur Bauplastik des 12. Jahrhunderts (im Anschluß an die Hauptvorlesung) (privatissime et gratis), 2-std., Di 9—10.30, Hs 12 Gerke
- 607 Seminar, Oberstufe: Neue Fachliteratur und Besprechung eigener Arbeiten (nur für Doktoranden) (privatissime et gratis), 1-std., Zeit und Ort nach Vereinbarung Gerke
- 608 Kunstgeschichtliche Sozietät: Kolloquium zur Problematik der Malerei im 20. Jahrhundert (mit Lektüre der Manifeste) (privatissime et gratis), 1-std., 14-tgl., Di 18.15—19.30, Hs 12 Gerke mit Ass.

Praktika:

- 609 Museums- und Atelierbesuche (gratis), Sa halbtägig Gerke mit Ass.
- 610 Theoretische Grundlagen der bildenden Kunst: Materialkunde, Farben- und Kompositionslehre (1.—8. Sem.) (publice et gratis), 2-std., Mo 10—12, im Atelier des Seminars für künstlerische Erziehung Orsos
- 611 Grundlagen des Architekturzeichnens (2.—8. Sem.) (gratis), 2-std., Zeit nach Vereinbarung, im Atelier des Seminars für künstlerische Erziehung Orsos
- 612 Technik der Malerei: Aquarell, Pastell, Tempera, Fresko, Oel (1.—8. Sem.) (publice et gratis), 1-std., Di 10—11, im Atelier des Seminars für künstlerische Erziehung Orsos

MUSIKWISSENSCHAFT

(Sämtliche Vorlesungen und Übungen des Musikwissenschaftlichen Instituts und des Collegium musicum finden im Musiksaal der Universität statt.)

Vorlesungen:

- 613 Bach und Händel, 2-std., Mo, Do 16—17 Schmitz
- 614 Die Oper im 19. Jahrhundert, 1-std., Di 17—18 Laaff
- 615 Musikpsychologie, 1-std., Fr 11—12 Wellek

Seminare und Übungen:

- 616 Übungen zur französischen Musik des 18. Jahrhunderts, 2-std., Di 8—10 Schmitz
- 617 Seminar: Besprechung der Arbeiten der Mitglieder (privatissime), 2-std., Di 11—13 Schmitz
- 618 Musikgeschichtliches Colloquium für Schulmusiker, 2-std., Zeit nach Vereinbarung Schmitz
- 619 Collegium musicum vocale (Großer Chor) (publice et gratis), 2-std., Mo 18—20 Laaff

- 620 Collegium musicum vocale (Madrigalchor) Laaff
(privatissime et gratis), 2-std., Mi 18—20
- 621 Collegium musicum instrumentale (Orchester) Laaff
(publice et gratis), 2-std., Di 18—20

SEMINAR FÜR KÜNSTLERISCHE ERZIEHUNG

(Die unter Nr. 625 bis Nr. 629 angekündigten Vorlesungen und Übungen finden im Atelier des Seminars für künstlerische Erziehung (Abt. Bildende Kunst) der Universität statt (Hauptgebäude, Eingang D, Mansarde).

- 622 Übungen zur Sprecherziehung: Laut und Satz (mit Band- Lockemann
aufnahmen) (publice), 2-std., Mi 12 s, t.—14.30, R 148
- 623 Übungen zur Deutung und Gestaltung von Dichtungen Lockemann
der Romantik und des Realismus (publice), 2-std.,
Mo 16—18, R 148
- 624 Akademische Spielgemeinschaft (publice et gratis), Flemming mit
2-std., Mi 13.30—15, Probebühne Lockemann
- 625 Zeichenlehre I. Teil: Geometrisches, projektives und Orsos
perspektivisches Zeichnen (1.—8. Sem.) (publice et gratis),
1-std., Di 9—10
- 626 Theoretische Grundlagen der bildenden Kunst: Orsos
Materialkunde, Farben- und Kompositionslehre
(1.—8. Sem.) (publice et gratis), 2-std., Mo 10—12
- 627 Technik der Malerei: Aquarell, Pastell, Tempera, Fresko, Orsos
Oel (1.—8. Sem.) (publice et gratis), 1-std., Di 10—11
- 628 Einführung in die Graphik: Holz- und Linolschnitt, Orsos
Radierung, Lithographie, Siebdruck (1.—8. Sem.)
(publice), 1-std., Do 9—10
- 629 Zeichnen und Malen für Anfänger und Fortgeschrittene Orsos
(1.—8. Sem.) (publice et gratis), 4-std., Do 10—12, 14—16

BUCH-, SCHRIFT- UND DRUCKWESEN

Vorlesungen, Seminare und Übungen:

- 630 Allgemeine Buchkunde: Geschichte und Technik des Ruppel
Buches von den Uranfängen bis zur Gegenwart (mit
Demonstrationen und Lichtbildern), 2-std.,
Di 11—12, Do 15—16, Hs 12
- 631 Geschichte des Buchhandels (publice et gratis), 1-std., Ruppel
Di 12—13, Hs 12
- 632 Verwaltung und Benutzung einer öffentlichen Bibliothek Ruppel
(publice et gratis), 1-std., Do 16—17, Hs 12
- 633 Seminar: Übungen an Drucken des 16. Jahrhunderts Ruppel
(privatissime et gratis), 2-std., Mo 15—17, Gutenberg-
Seminar im Hause der Stadtbibliothek
- 634 Proseminar: Entwicklung der abendländischen Schrift Ruppel mit Ass.
(privatissime et gratis), 2-std., Mi 10—12, Gutenberg- Dr. Presser
Seminar im Hause der Stadtbibliothek



NATURWISSENSCHAFTLICHE FAKULTÄT

MATHEMATIK

635	Analytische Geometrie I, mit Übungen, 6-std., Di, Do 8–10, Sa 10–12, Hs 13	Köthe
636	Analysis II, mit Übungen, 6-std., Mo, Mi, Fr 8–10, Hs 13	Schäfke
637	Zahlentheorie I, mit Übungen, 4-std., Do 10–12, Fr 15–17, Hs 14	Rohrbach
638	Praktische Analysis II, mit Übungen, 3-std., Do 15 s. t.–16.30, Fr 12–13, Hs 14	Rohrbach
639	Darstellende Geometrie II, 2-std., Mi 17–19, Hs 14	Jakobi
640	Die Mathematik im Altertum (Studium generale), 2-std., Mi, Fr 14–15, Hs 14	Stuloff
641	Differentialgeometrie I, mit Übungen, 4-std., Mi 8–10, Fr 10–12, Hs 14	Furch
642	Differentialgleichungen II, mit Übungen, 4-std., Di, Fr 8–10, Hs 15	Grunsky
643	Methoden der mathematischen Physik I (Spezielle Funktionen), 4-std., Di, Do 8–10, Hs 14	Schäfke
644	Unendliche Reihen, 3-std., Di 12–13, Sa 8–10, Hs 14	Neumer
645	Höhere Geometrie, 2-std., Mo 10–12, Hs 14	Furch
646	Mengenlehre, 3-std., Do 13–15, Mo 12–13, Hs 14	Köthe mit Ass. Dr. Tillmann
647	Mathematische Logik, 2-std., Di 13–15, Hs 14	Kasch
648	Laplace-Transformationen, 2-std., Fr 15–17, Hs 13	Butzer
649	Statistik, 4-std., Mo 8–10, Mi 12–14, Hs 14	Neumer
650	Mathematisches Praktikum I, 3-std., Di 14–17, R 204	Rohrbach
651	Proseminar, 2-std., Mi 15–17, R 198	Neumer, Butzer
652	Aufgabenseminar zur höheren Analysis, 2-std., Zeit nach Vereinbarung	Grunsky

653	Seminar zur Geschichte der Mathematik, 2-std., Do 16.30—18, R 204	Stuloff
654	Oberseminar, 2-std., Di 15—17, Hs 14	Grunsky, Schäfke
655	Oberseminar, 2-std., Mi 15—17, Hs 14	Furch
656	Oberseminar, 2-std., Mo 17—19, Hs 14	Köthe
657	Mathematisches Kolloquium (privatissime et gratis), 2-std., Fr 17—19, Hs 14	Butzer, Furch, Grunsky, Köthe, Neumer, Röhr- bach, Schäfke, Stuloff, Tillmann
658	Naturwissenschaftlich-philosophisches Kolloquium (publice et gratis), 2-std., Mi 18—20, Hs 13	Bechert, Furch, Holzamer, Köthe, Kranz, Martin, Schulz, Straß- mann, Troll

PHYSIK

659	Einführung in die Experimentalphysik für Naturwissen- schaftler I (Mechanik und Wärme) (privatim), 6-std., Di, Mi, Do 10—12, Gr. Physikal. Hs	Klumb
660	Physik für Mediziner und Pharmazeuten I (privatim), 4-std., Mo, Do 17—19, Gr. Physikal. Hs	Klages
661	Ergänzungen zur Experimentalphysik I (Physikal. Rechnen) (privatim), 2-std., Mo, Di 12—13, Gr. Physikal. Hs	Klumb mit Ass. Dr. Wutz
662	Vakuum-Meßtechnik (privatim), 1-std., Fr 17—18, Institut Zeichensaal	Klumb mit Ass. Dr. Weißmann
663	Optische Moleküleigenschaften (privatim), 3-std., Mo, Di, Mi 12—13, Hs 13	Klages
664	Ausgewählte Kapitel aus der Optik mit Experimenten, 4-std., Di 8—10, Do 10—12, kl. Hs II, Physikal. Institut	Kollath
665	Stoßprozesse zwischen Elektronen, Ionen und Atomen, 1-std., Mo 9—10, Hs des Max Planck-Instituts	Hintenberger
666	Physikalisches Praktikum (privatissime), 6-std., Mo, Fr nachm., im Instiit	Klumb
	Teil I: Handwerk und Technologie für experimentelle Arbeiten (Glas- und Metallbearbeitung, wissen- schaftliche Photographie, technisches Zeichnen, Industrieführungen)	
	Teil II: Mechanik und Wärme	
	Teil III: Elektrizität und Optik	
	Teil IV: Wechselstrom und Hochfrequenz	
667	Physikalisches Praktikum für Fortgeschrittene (privatis- sime), 6-std., Mo, Fr nachm., im I. Physikal. Institut	Kollath, Klages

668	Physikalisches Demonstrationsseminar für Lehramtskandidaten (privatissime), 2-std., Mo oder Fr 17—19, Zeichensaal I. Physikal. Institut	Stratemeyer
669	Physikalisches Praktikum für Mediziner u. Pharmazeuten (privatissime), 2-std., Mi 15—17, I. Physikal. Institut	Klages
670	Ergänzungen zum Physikalischen Praktikum (privatim), 2-std., nach Vereinbarung im Institut	Klumb mit Ass. Dr. Weißmann u. Dr. Wutz
671	Anleitung zum selbständigen Arbeiten in Experimentalphysik (privatissime), ganztägig, im Institut	Klumb, Klages
672	Physikalisches Proseminar (privatissime), 2-std., Mi 13—15, im Institut	Klumb, Klages
673	Seminar zum Fortgeschrittenen-Praktikum (privatissime), 2-std., Do 8—10, im Institut	Klages
674	Besprechung neuerer experimentalphysikalischer Arbeiten (Institutskolloquium) (privatissime et gratis), 2-std., Mi 17—19, im Institut	Klumb m. Ass.
675	Anleitung zu wissenschaftlichen Arbeiten (privatissime), ganztägig	Kollath
676	Anleitung zu Demonstrationsversuchen für Lehramtskandidaten (privatissime et gratis), 2-std., Di 10—11, Do 12—13, im II. Physikal. Institut	Kollath
677	Angewandte Elektrizität und Elektrotechnik (privatim), 3-std., Mo 10—12, Fr 10—11, Hs 15	Herzog
678	Übungen zur angewandten Elektrizität u. Elektrotechnik (privatim), 1-std., Fr 11—12, Hs 15	Herzog
679	Anleitung zu wissenschaftlichen Arbeiten in angewandter Physik (privatissime et gratis), ganztägig, im Institut	Herzog
680	Seminar der angewandten Physik über Oszillatoren, 2-std., Fr 12.30—14, Hs 15	Herzog
681	Einführung in die theoretische Physik I (Vektorrechnung), 2-std., Mo 10—12, Hs 13	Marx
682	Mechanik, 4-std., Di, Mi 10—12, Hs 13	Bechert
683	Übungen zur Mechanik, 2-std., Mi 15—17, Hs 13	Bechert, Müller
684	Elektrodynamik, 4-std., Di, Mi 10—12, Hs 15	Müller
685	Übungen zur Elektrodynamik, 2-std., Di 15—17, Hs 13	Müller
686	Theoretische Kernphysik I, 3-std., Do 10—12, Fr 14—15, Hs 13	Schubert
687	Statistische Mechanik auf Quantentheoretischer Grundlage, 1-std., Mi 9—10, Hs des Max Planck-Instituts	Waldmann
688	Anleitung zu wissenschaftlichen Arbeiten (privatissime et gratis)	Bechert, Müller, Schubert, Waldmann

- | | | |
|-----|---|--|
| 689 | Physikalisches Seminar, 2-std., Di 13—15,
kl. Hs im II. Physikal. Institut | Bechert, Kollath,
Müller, Schubert,
Waldmann |
| 690 | Theoretisch-physikalisches Seminar, 2-std.,
Mi 13—15, Hs 15 | Bechert, Müller,
Schubert |
| 691 | Seminar über Fragen der mathematischen Physik,
2-std., Mo 13—15, Hs 14 | Müller, Schäfer,
Schubert, Wald-
mann |
| 692 | Physikalisches Kolloquium (gratis), 2-std.,
Di 17—19, Hs 13 | Schubert zusam-
men mit allen
Hochschullehrern
der Physik |
| 693 | Kolloquium über physikalische und chemische Fragen
(publice et gratis), 2-std., Fr 17—19, Hs des MPI | Hintenberger,
Klemm, Mattauch,
Paneth, Waldmann |
| 694 | Naturwissenschaftlich-philosophisches Kolloquium
(publice et gratis), 2-std., Mi 18—20, Hs 13 | Bechert, Furch,
Holzamer, Köthe,
Kranz, Martin,
Schulz, Straß-
mann, Troll |

METEOROLOGIE UND GEOPHYSIK

- | | | |
|-----|---|------------------------|
| 695 | Synoptische Meteorologie (privatim), 2-std.,
Fr 9—11, im Institut | Möller |
| 696 | Reibung und Austausch (privatim), 1-std.,
Di 9—10, im Institut | Möller |
| 697 | Theoretische Meteorologie III: Einführung in die
numerische Wettervorhersage (privatim), 2-std.,
Mi 15—17, im Institut | Wippermann |
| 698 | Theorie der Seismik und Einführung in die Erdbebenkunde
(privatim), 2-std., Zeit nach Vereinbarung, im Institut | Rosenbach |
| 699 | Elektrische, radioaktive und thermische Verfahren der
Bodenforschung (privatim), 1-std., Zeit nach Verein-
barung, im Institut | Rosenbach |
| 700 | Geologische Interpretation geophysikalischer Meßergeb-
nisse (gratis), 1-std. (14-tgl., 2-std.), Zeit nach Verein-
barung, im Hs des Geologischen Instituts | Kutscher,
Rosenbach |
| 701 | Meteorologisch-geophysikalisches Seminar (privatissime),
2-std., Fr 17—19, im Institut | Möller, Rosenbach |

CHEMIE

a) Anorganische Chemie:

- | | | |
|-----|---|-----------------------------------|
| 702 | Anorganische Chemie (für Chemiker und Lehramts-
kandidaten), 4-std., Mi, Do 10—12, Hs 18 | Straßmann |
| 703 | Spektrochemie II: Molekülspektren, Absorptions- und
Ramanspektren, 2-std., Mi 17—19, Hs 12 | Straßmann m. Ass.
Dr. Eichhoff |

704	Einführung in die radiochemischen Arbeitsmethoden, (für Teilnehmer am radiochemischen Praktikum Bedingung), 2-std., Mi 10–12, Hs 12	Straßmann m. Ass. Dr. Herrmann
705	Chemische Technologie der Leichtmetalle IV: Oberflächenschutzverfahren, 1-std., 14-tgl., Fr 16–18, Hs 18a	Ginsberg
706	Metallkunde I: Zustandsschaubilder, Mischkristalle, Intermetallische Verbindungen, 2-std., Mo 10–12, Hs 18a	Löhberg
707	Apparate und Maschinen in der chemischen Industrie, 1-std., Fr 9–10, Hs 2	Pickhart
708	Der Boden als Standort der Pflanze, 1-std., 14-tgl., Do 14–16, im Geologischen Institut	Siegel
709	Grundlagen und Entwicklung der chem. Industrie, Teil II: Die Weltchemiewirtschaft, 1-std., 14-tgl., Fr 17–19, Hs 2	Löhr
710	Anorganisch-chemisches Praktikum, ganztägig	Straßmann, Geilmann
711	Anorganisch-chemisches Praktikum, halbtägig	Strassmann, Geilmann
712	Chemisches Praktikum für Mediziner, 3-std., Sa 9–12, Kursaal 4	Straßmann m. Ass.
713	Radiochemisches Praktikum, Teil I und II (privatissime), 3-std., nur für Fortgeschrittene	Straßmann m. Ass. Dr. Herrmann
714	Röntgenographisches Praktikum, 3-std., Sa 9–12	Straßmann m. Ass.
715	Anleitung zu wissenschaftlichen Arbeiten (privatissime et gratis), ganztägig	Straßmann
716	Quantitative Analyse, 3-std., Mo 8–10, Mi 8–9, Hs 18a	Geilmann
717	Microchemische Analyse, 1-std., Mi 9–10, Hs 18a	Geilmann
718	Chemie und Kulturgeschichtsforschung „Papier u. Schrift“, 1-std., Mi 18–19, Hs 18a	Geilmann
719	Anleitung zu wissenschaftlichen Arbeiten (privatissime et gratis), ganz- und halbtägig	Geilmann
720	Microchemisches Praktikum, 3-std., Sa 9–12	Geilmann
721	Lötrohrpraktikum, 3-std., Sa 9–12	Geilmann
	b) Organische Chemie:	
722	Chemisches Kolloquium für Fortgeschrittene (gratis), 2-std., 14-tgl., Do 17–19, Hs 18	Albers, Geilmann, Horner, Jerchel, Kämmerer, Kern, Lang, Paneth, Schulz, Straßmann
723	Organische Experimentalchemie, 5-std., Mo, Di, Mi, Do, Fr 12–13, Hs 18	Kern
724	Spezielle organische Chemie: Aliphaten, 3-std., Mo 8.30–10.30, Fr 8–9, Hs des II. Physikal. Instituts	Horner

725	Die Synthese von Vitaminen und Hormonen, 1-std., Fr 14–15, Hs des II. Physikal. Instituts	Jerchel
726	Chemie der Polykondensation, insbesondere Chemie der Phenolharze, 2-std., Mo 15–17, Hs des II. Physikal. Instituts	Kämmerer
727	Chemie und Technologie der aliphatischen Zwischen- produkte, 2-std., Mi 16.30–18, Hs im MPI	Sieglitz
728	Organisch-chemisches Praktikum für Chemiker (privatim), ganztägig	Horner, Jerchel; Kämmerer, Kern
729	Organisch-chemisches Praktikum für Naturwissen- schaftler, halbtägig	Jerchel, Kern
730	Anleitung zu wissenschaftlichen Arbeiten (privatissime et gratis), ganztägig	Horner, Jerchel, Kämmerer, Kern
731	Organisches und biochemisches Kolloquium für Fort- geschrittene (privatissime et gratis), 2-std., 14-tgl., Do 17–19, nach besonderer Ankündigung, Hs 18	Horner, Jerchel, Kämmerer, Kern
732	Makromolekulares Kolloquium für Fortgeschrittene (privatissime et gratis), 2-std., 14-tgl., Do 8–10, Institutsbibliothek, nach besonderer Ankündigung	Kämmerer, Kern, Schulz
733	Kolloquium über qualitative organische Analyse (privatissime et gratis), 1-std., Sa 8–9, Institutsbibliothek	Kämmerer, Kern
734	Seminar über aktuelle Probleme der organischen Chemie und Biochemie, 2-std., Mo 17–19, Hs des II. Physikalischen Instituts	Horner
735	Kolloquium über organisch-präparative Chemie (Literatur- präparate) (privatissime et gratis), 1-std., Fr 9–10, Hs des II. Physikalischen Instituts	Jerchel, Horner, Kämmerer, Weidlich
	c) Physikalische Chemie:	
736	Physikalische Chemie II, 3-std., Mi, Do, Fr 12–13, Hs 18a	Schulz
737	Röntgenmethoden und Strukturbestimmungen, 1-std., 14-tgl., Mo 15–17, kl. Hs im Institut	Stuart
738	Textur von hochpolymeren Körpern, 1-std., 14-tgl., Di 9–11, kl. Hs. im Institut	Stuart
739	Mathematik für Chemiker, mit Übungen, 4-std., Di 11–13, Fr 10–12, kl. Hs im Physikal.-chem. Institut	Meyerhoff
740	Neutronen und ihre Wechselwirkungen mit Materie, 1-std., Mo 12–13, Hs im Max Planck-Institut	Klemm
741	Chemische Technologie mit Exkursionen, 1-std., 14-tgl., Sa 8–10, kl. Hs im Institut	Sachsse
742	Physikochemisches Praktikum für Anfänger, ca. 4 Wochen, ganztägig	Schulz
743	Physikochemisches Praktikum für Fortgeschrittene, ca. 8 Wochen, ganztägig	Schulz

- 744 Physikochemisches Praktikum für Physiker, Biologen und Lehramtskandidaten, ca. 3 Wochen, ganztägig Schulz
- 745 Anleitung zu wissenschaftlichen Arbeiten (privatissime et gratis), ganztägig Meyerhoff, Schulz, Stuart
- 746 Physikochemisches Seminar für Fortgeschrittene (privatissime et gratis), 1-std., 14-tgl., Mo 17—19, kl. Hs im Institut Meyerhoff, Schulz, Stuart

PHARMAZIE

- 747 Pharmazeutische Chemie, 4-std., Di, Do 8.30—10, Hs 18 Rochelmeyer
- 748 Pharmazeutisch-chemisches Kolloquium (privatissime et gratis), 1-std., Do 11—12, Hs 18a Rochelmeyer
- 749 Anleitung zu wissenschaftlichen Arbeiten (privatissime et gratis), Mo—Fr 8—17, ganztägig, im Institut Rochelmeyer
- 750 Pharmazeutisch-chemisches Praktikum (privatissime), Mo—Fr 8—17, ganztägig, im Institut Rochelmeyer m. Ass.
- 751 Besprechung der Laboratoriumsarbeiten, nach Semestern getrennt (privatissime et gratis), jeweils 1-std., Di, Mi 13—16, Do 13—15, Hs 18a Rochelmeyer m. Ass.
- 752 Physiologisch-chemisches Praktikum (privatissime), 6-std., Fr 8—12, Pharm. Institut, Fr 15.45—17.15, Hs 18 Rochelmeyer m. Ass.
- 753 Vorlesung mit Übungen in Galenik und Homöopathie (privatissime), 4-std., Fr 8—12, Hs 18a Rochelmeyer m. Ass.
- 754 Ausgewähltes Kapitel aus der Biochemie (mit besonderer Berücksichtigung pharmakologischer Fragen), 2-std., Di 17—18.30, Hs 18 Albers
- 755 Pharmakognostisches Praktikum II (privatissime), 4-std., Mo, Mi 10—12, Botan. Institut Weber
- 756 Pharmakognostisches Praktikum III (privatissime), 3-std., Di 9—12, Botan. Institut Weber
- 757 Pharmakologie für Pharmazeuten und Chemiker II (privatim), 2-std., Fr 18 s. t.—19.30, Hs 18 Oettel
- 758 Pharmakologisches Praktikum (privatissime), 4-std., Mo 15.45—18.45, Klinik, Bau 12/1 (Kurssaal) Kuschinsky m. Ass.
- 759 Hygiene u. Bakteriologie für Pharmazeuten, mit Übungen (privatim), 2-std., Mi 17.30—19, Klinik, Hs 12 Lammers
- 760 Physiologische Chemie für Pharmazeuten (privatim), 2-std., Fr 14—16, Hs 19 Cremer

MINERALOGIE UND PETROGRAPHIE

- 761 Mineralogie I (Der Kristallzustand), 4-std., Mo, Di 10—12, im Institut Baier
- 762 Übungen zur Mineralogie I, 2-std., Di 14—16, im Institut Baier m. Ass. Dr. v. Steinwehr

763	Die mineralischen Rohstoffe der chemischen Industrie (ausgenommen Kohle und Erdöl), 2-std., Mi 10—12, im Institut	Baier
764	Die Gesteinsmetamorphose, 2-std., Do 10—12, im Institut	Baier
765	Erzlagerstättenkunde, 2-std., Mi 14 s.t.—15.30, im Institut	N. N.
766	Erzmikroskopische Übungen, 4-std., Do 14-18, im Institut	N. N.
767	Systematik der Sedimentgesteine, 1-std., Fr 16—17, im Institut	Hentschel
768	Mikroskopisch-petrographische Übungen (auch für Chemiker), 2-std., Fr 17 s. t.—18.30, im Institut	Hentschel
769	Einführung in die röntgenographische Kristalluntersuchung, mit Übungen, 2-std., Fr 10—12, im Institut	Baier m. Ass. Dr. v. Steinwehr
770	Anleitung zu selbständigen wissenschaftlichen Arbeiten (privatissime et gratis), halb- und ganztägig, nach Vereinbarung	Baier
771	Mineralogisch-geologisch-paläontologisches Kolloquium in Zusammenarbeit mit dem Geolog. Landesamt (privatissime et gratis), 3-std., Mi 15.30—18, im Geolog. Institut, nach besonderer Ankündigung	Baier, Falke, Tobien
GEOLOGIE UND PALÄONTOLOGIE		
772	Geologie des Rheinischen Schiefergebirges (für Naturwissenschaftler und Geographen), 4-std., Di, Do 16—18, im Institut	Falke
773	Einführung in die Stratigraphie, mit Übungen, 4-std., Di, Do 10—12, im Institut	Tobien
774	Die wichtigsten Lagerstätten Europas, 2-std., Mi 8—10, im Institut	Falke
775	Geschichte der Säugetiere, 1-std., Do 14—15, im Institut	Tobien
776	Methoden der praktischen Geologie, mit Übungen, 2-std., Fr 16—18, im Institut	Kutscher
777	Der Boden als Standort der Pflanze, 1-std., 14-tgl., Do 14—16, im Institut	Siegel
778	Geologische Übungen, Gesteins- u. Mineralbestimmungen (auch für Geographen), 2-std., Mo 16—18, im Institut	Falke m. Ass.
779	Paläontologische Übungen (Wirbellose) (Fortsetzung), 2-std., Di 14—16, im Institut	Tobien m. Ass.
780	Anleitung zu selbständigen Arbeiten (privatissime et gratis) (nach Vereinbarung), ganztägig	Falke, Tobien
781	Elektrische, radioaktive und thermische Verfahren der Bodenforschung (privatim), 1-std., Zeit nach Vereinbarung im Seminar des Meteorolog. Instituts	Rosenbach

- 782 Geologische Interpretation geophysikalischer Meß-
ergebnisse (gratis), 1-std. (14-tgl., 2-std.), Zeit nach
Vereinbarung, im Geolog. Institut Kutscher,
Rosenbach
- 783 Geologisch-paläontologisch-mineralogisches Kolloquium
(privatissime et gratis), 3-std., Mi 15.30—18,
nach besonderer Ankündigung, im Institut Falke, Tobien,
Baier

BOTANIK

- 784 Allgemeine Botanik, II. Teil: Physiologie und Fort-
pflanzung (für Studierende der Naturwissenschaften und
der Pharmazie), 4-std., Mo, Di 10—12, Hs 18 Troll
- 785 Systematische Botanik, 4-std.,
Do 14—16, Fr 14 s. t.—15.30, Hs 18 Weber mit Ass.
Dr. Stopp
- 786 Genetik und Züchtung wertstoffreicher Nutzpflanzen,
1-std., Mi 9—10, Hs 11 Schuphan
- 787 Physiologie des Stoff- und Energiewechsels der Pflanze,
2-std., Di, Do 12—13, Hs 5 Höhn
- 788 Biologie für Studierende der Zahnmedizin, 2-std.,
Mi 8—9, Do 16—17, Hs 18 Höhn, Mislin
- 789 Mikroskopisches Praktikum für Anfänger, 4-std.,
Fr 8.30—13, im Institut Troll, Höhn
- 790 Mikroskopisches Praktikum für Fortgeschrittene,
Kurs C: Spermatophyten, 7-std., Do 9—13, Sa 9—12,
im Institut Troll
- 791 Botanisch-mikrobiologischer Kurs, I. und II. Teil,
3-std., Do 15—18, im Institut Haccius
- 792 Pharmakognostisches Praktikum II. Teil, 4-std.,
Mo, Mi 10—12, im Institut Weber mit Ass.
Dr. Stopp
- 793 Pharmakognostisches Praktikum III. Teil, 3-std.,
Di 9—12, im Institut Weber mit Ass.
Dr. Stopp
- 794 Beruf und Berufung des Lehrers in höheren Schulen
(zugleich Einführung in das Schulpraktikum) (Arbeits-
gemeinschaft Studium generale), 1-std., Mo 12—13, Hs 10 Haccius
- 795 Anleitung zu wissenschaftlichen Arbeiten (privatissime
et gratis), ganztägig Troll, Weber,
Höhn, Schuphan,
Haccius
- 796 Botanisches Kolloquium (privatissime et gratis), 1-std.,
14-tgl., Di 16—18, im Institut Troll, Weber,
Höhn, Schuphan,
Haccius
- 797 Naturwissenschaftlich-philosophisches Kolloquium
(publice et gratis), 2-std., Mi 18—20, Hs 13 Bechert, Furch,
Holzamer, Köthe,
Kranz, Martin,
Schulz, Straß-
mann, Troll

ZOOLOGIE

- | | | |
|-----|--|--------------------------------|
| 798 | Spezielle Zoologie I (III), 3-std.,
Di, Mi 15.05—16.10, Hs 18 | Mislin |
| 799 | Vergleichende Physiologie des Tierfluges, 1-std.,
Do 10—11, Hs 18a | Mislin |
| 800 | Vergleichende Experimentalphysiologie, 1-std.,
Fr 10—11, Hs 18 | Mislin |
| 801 | Biologie für Zahnmediziner, 2-std.,
Mi 8—9, Do 16—17, Hs 18 | Mislin, Höhn |
| 802 | Besprechungsstunde über neuere physiologische Arbeiten,
Zeit nach Vereinbarung, im Institut | Mislin m. allen
Dozenten |
| 803 | Großes zoologisches Praktikum, halbtägig, im Institut | Mislin m. Ass.
Dr. Dorn |
| 804 | Kleines zoologisches Praktikum, 4-std., im Institut | Mislin m. Ass. |
| 805 | Kleines morphologisches Praktikum, 6-std.,
Zeit nach Vereinbarung, im Institut | Mislin m. Ass.
Dr. Bückmann |
| 806 | Anleitung zu wissenschaftlichen Arbeiten (privatissime
et gratis), ganztägig | Mislin mit
Dozenten |
| 807 | Zoologisches Seminar, Zeit nach Vereinbarung, im Institut | Mislin mit
Dozenten |
| 808 | Zoologisches Kolloquium, Zeit nach Vereinbarung,
im Institut | Mislin mit Braun |
| 809 | Angewandte Entomologie II, Insekten an Holz und Vor-
räten im Haus, 1-std., 14-tgl., Mo 15.30—17, Hs 18a | Madel |
| 810 | Genetik, 2-std., Fr 14—16, Hs 18a | N. N. |
| 811 | Einführung in die vergleichende Sinnesphysiologie der
Tiere II. (Mechanischer Sinn), 1-std., Di 11—12, Hs 18a | Braun |
| 812 | Bau und Biologie der Chelizeraten (Spinnentiere),
2-std., Mo 14—15, Hs 18, Do 15—16, Hs 18a | Braun |
| 813 | Stoffwechselfysiologie der Tiere, 3-std.,
Di, Do 9—10, Hs 18a, Fr 9—10, Hs 18 | Leiner |
| 814 | Über die Entstehung und die Entfaltung des Lebens auf
der Erde (Studium generale), 1-std., Mi 14—15, Hs 13 | Leiner |
| 815 | Über die Entfaltung des Seelischen auf der Erde,
1-std., Fr 14—15, Hs 12. | Leiner |

ANTHROPOLOGIE

- | | | |
|-----|--|--------------|
| 816 | Der Mensch: Ein Repetitorium der Anatomie, Physiologie
und Psychologie (für Biologen, mit Lichtbildern und
Demonstrationen), 4-std., Di, Mi 16—18, Hs 10 | v. Eickstedt |
| 817 | Übungen zur prähistorischen Anthropologie, 2-std.,
Mo 9.30—11, im Institut | Schwidetzky |

- | | | |
|-----|--|------------------------------|
| 818 | Evolutionsgenetik des Menschen, 1-std., Mo 14—15, Hs 9 | Schwidetzky |
| 819 | Anleitung zu wissenschaftlichen Arbeiten (gratis),
ganztägig | v. Eickstedt,
Schwidetzky |
| 820 | Anthropologische Methoden (Meßkurs) (privatim),
1-std., 14-tgl., Do 16—18, Institut für menschliche
Stammesgeschichte | Falkenburger |
| 821 | Anthropologisches Kolloquium (für Fortgeschrittene)
(gratis), 1-std., 14-tgl., Do 16—18, im Institut für
menschliche Stammesgeschichte | Falkenburger |
| 822 | Anleitung zu wissenschaftlichen Arbeiten (privatissime
et gratis), ganztägig, Institut für menschliche Stammes-
geschichte | Falkenburger |
| 823 | Biologie der Menschenrassen (Studium generale), 1-std.,
Fr 11—12, Aud. max. | Falkenburger |

INSTITUT FÜR LEIBESÜBUNGEN

AUSBILDUNG DER TURNPHILOLOGEN

THEORIE (Zeiten der Vorlesungen nach Vereinbarung)

824	Sportphysiologie (privatim), 2-std., Physiologisches Institut, R 60	Kreienberg
825	Anatomie für Sportlehrer (privatim), 2-std.	Rohen
826	Die menschliche Motorik (privatim), 1-std.	Korn
827	Seminar: Zur Methodik der Leibesübungen, 2-std.	Wischmann
828	Oberseminar: Zur Geschichte, Pädagogik und Methodik der Leibesübungen, 2-std.	Wischmann
829	Konstitutionsbiologisches Seminar, 1-std.	Korn
830	Sportmedizinisches Oberseminar, 2-std.	Rohen
831	Lehrgang: Erste Hilfe, 1-std., 14-tgl.	Burckhart

PRAXIS (Zeiten nach Vereinbarung)

S t u d e n t e n :

Fußball, 1-std.	Wischmann
Handball, 1-std.	Roth
Basketball, Mittel- und Oberstufe, 1-std.	Roth
Basketball, Unterstufe, 1-std.	Roth
Schwimmen, Mittel- und Oberstufe, 3-std.	Müller
Schwimmen, Unterstufe, 3-std.	Müller
Geräte- und Bodenturnen, 3-std.	Wischmann
Körperbildende Übungen, Mittel- und Oberstufe, 1-std.	Wischmann
Körperbildende Übungen, Unterstufe, 1-std.	Wischmann

S t u d e n t i n n e n :

Gymnastik und Volkstanz, 3-std.	Müller
Spiele, 2-std.	Müller
Schwimmen, 3-std.	Müller
Geräte- und Bodenturnen, 2-std.	Wischmann
Arbeitsgemeinschaft Musik und Bewegung, 2-std.	Müller

FREIWILLIGER STUDENTENSPO RT

S t u d e n t e n :

Geräteturnen für Anfänger, Mo 18—19	Wischmann
Geräteturnen für Fortgeschrittene, Do 18—19.30	Wischmann
Boxen, Do 18—19.30	Roth
Fußball, Di 15.30—17	Wischmann
Handball, Di 15.30—17	Roth
Leichtathletik, Di 17.30—19, Do 17—18	Wischmann, Roth
Basketball, Mi 20.30—22, Do 19.30—20.30	Roth
Schwimmen (Hallenbad Wiesbaden), Mo 19—21	Müller, Roth

Judo, Mo 19—20.30
Fechten, Mi 17—18.30
Reiten (siehe besonderen Anschlag!)
Tischtennis, tgl. 9—22

Schmelzeisen
Bourbonus

Studentinnen:

Geräteturnen (nach Vereinbarung)
Gymnastik, Fr 18.30—20
Volleyball, Mi 18—19.30
Basketball, Di 19—20.30
Schwimmen, Mo 19—21
Leichtathletik (nach Vereinbarung)
Fechten, Mi 17—18.30
Reiten (siehe besonderen Anschlag!)
Tischtennis, tgl. 9—22

Wischmann
Müller
Müller
Müller
Müller
Bourbonus

SONSTIGES

Studiengebühren für Sportstudenten:

Neben der an unserer Hochschule üblichen Studiengebühr wird für die praktische Ausbildung ein Betrag von 30,— DM im ersten und zweiten Semester, ab dritten Semester 20,— DM erhoben.

Dozentsport:

Die Übungsstunden für Dozenten werden nach Vereinbarung festgelegt.

Bücherei:

Ausgabezeiten: Di 14—16

Wettkampfbetrieb für Studenten:

Teilnahme an den Hochschulmeisterschaften nach den Ausschreibungen des ADH (Allgemeiner Deutscher Hochschulsportverband). — Wettkampfabschlüsse mit anderen Universitäten und Vereinsmannschaften.

Gebühren:

Tennis 10,— DM
Fechten 5,— DM
Rudern 5,— DM

Die Gebühren sind bei der Universitätskasse einzuzahlen. Nach Vorlage der Kassenquittung im Geschäftszimmer des Instituts für Leibesübungen wird dem Einzahler ein Berechtigungs-Ausweis ausgestellt. Nur der Besitzer eines solchen Ausweises ist in Verbindung mit dem Studenten-Ausweis berechtigt, die Sportanlagen und Geräte für die vorgenannten Sportarten zu benutzen.

STENOGRAFIE- UND SCHREIBMASCHINENKURSE

Stenografie (Einheitskurzschrift) für Anfänger, 2-std., Flatters
Mo 14–15, Hs 4, Do 14–15, Hs 5

Stenografie: Fortbildung und Einführung in die Eilschrift, Flatters
2-std., Mo 15–16, Hs 4, Do 15–16, Hs 5

Maschinenschreiben für Anfänger, 2-std., Fr 14–16 Flatters

Der Kursus findet im Schreibmaschinensaal der Städt.
Handelslehranstalt Mainz, Fürstenbergerhofschule, statt.
Schriftliche Voranmeldung beim Unterrichtsleiter: Han-
delsoberlehrer Joh. Flatters, Mainz, Am Fort Elisabeth 27



AUSLANDS- UND DOLMETSCHERINSTITUT IN GERMERSHEIM

STUDIUM GENERALE UND FACHVERANSTALTUNGEN

1	Einführung in die Sprachphilosophie, 1.—4. Sem., 2-std.	Schlechta
2	Philosophische Übung zum Thema der Vorlesung, 3.—4. Sem., 1-std.	Schlechta
3	Einführung in die Weltgeschichte Europas, Teil II: Die theokratischen Versuche der Antike und des Mittelalters, 1.—2. Sem., 2-std.	Thieme
4	Lektüre ausgewählter Texte zum Thema der Vorlesung, 1.—2. Sem., 2-std., 14-tgl.	Thieme
5	Repräsentative Gestalten der europäischen Geistes- geschichte der letzten hundert Jahre, 1.—6. Sem., 2-std.	Thieme
6	Historisch-politisches Kolloquium, 1.—6. Sem., 2-std., 14-tgl.	Thieme Smolka
7	Geschichte der europäischen Staatengemeinschaft 1789 bis 1919, 3.—4. Sem., 2-std.	Smolka
8	Übungen zur Frage der deutschen Einheit im 19. Jahr- hundert, 3.—4. Sem., 2-std., 14-tgl.	Smolka
9	Geographie des Land- und Seeverkehrs (Verkehrs- geographie), 1.—4. Sem., 2-std.	Panzer
10	Übungen über Rechtsfragen des täglichen Lebens., 2-std.	Viehweg
11	Einführung in die internationalen Beziehungen, 1.—6. Sem., 1-std.	Armbruster
12	Einführung in die Volkswirtschaftslehre einschließlich Übungen, 1.—4. Sem., 2-std.	Montaner
13	Kolloquium über wirtschaftswissenschaftliche Grund- begriffe und wirtschaftspolitische Tagesfragen, 3.—6. Sem., 1-std.	Montaner
14	Grundzüge der Finanzwissenschaft, 1.—4. Sem., 1-std.	Montaner
15	Einführung in die sprachliche Kulturgeschichte der indo- germanischen Völker II., 1-std.	Blesse
16	Pressekundliches Kolloquium, 1.—6. Sem., 2-std.	Reuß, Mürlebach

FRANZÖSISCHE ABTEILUNG

HAUPTFACH

Vorlesungen :

- | | | |
|----|---|----------|
| 17 | Überblick über die französische Kulturgeschichte im Spiegel der Sprache, 1.—6. Sem., 1-std. (Forts.) | Glässer |
| 18 | L'Organisation politique, administrative et judiciaire de la France, 3.—4. Sem., 1-std. | Descotes |
| 19 | Le théâtre français contemporain, 2.—6. Sem., 1-std. | Descotes |
| 20 | Epochen der französischen Literatur im Überblick: 2. Teil: Das Zeitalter der Aufklärung, 1.—4. Sem., 1-std. | Meinertz |
| 21 | Le Second Empire et la naissance de la Troisième République, 1.—6. Sem., 1-std. | Descotes |
| 22 | La situation actuelle de l'économie française (2e partie: Industrie et Commerce), 1.—6. Sem., 1-std. | Descotes |

Seminar :

- | | | |
|----|---|------------------|
| 23 | Etudes de Stylistique appliquée au français moderne, 1.—6. Sem., 1-std. | Glässer |
| 24 | Seminar für die Kandidaten des Diplomübersetzerexamens, Französisch—Deutsch, 5.—6. Sem., 2-std. | Thieme, Reinecke |
| 25 | Etude de questions et de textes se rapportant à l'histoire du théâtre contemporain, 3.—6. Sem., 1-std. | Descotes |
| 26 | Seminar für Kandidaten der Diplomamina: Etude approfondie de problèmes de la vie politique, économique et culturelle de la France, 5.—6. Sem., 1-std. | Descotes |

Übungen :

- | | | |
|----|--|----------|
| 27 | Übungen zur französischen Grammatik, 1. Sem., 2-std. | Klein |
| 28 | Mündliche und schriftliche Übersetzungen aus der französischen Umgangssprache, 1. Sem., 2-std. | Klein |
| 29 | Übersetzung moderner freanzösischer Prosatexte ins Deutsche, 1. Sem., 1-std. | Meinertz |
| 30 | Exercices oraux et écrits de traduction portant sur des textes de langue courante, 1. Sem., 1-std. | Wallet |
| 31 | Traduction en français de textes littéraires, 1. Sem., 1-std. | Maréchal |
| 32 | Traduction de textes faciles, 1. Sem., 2-std. | Maréchal |
| 33 | Exercices de conversation et d'accentuation, 1. Sem., 2-std. | Chabonat |
| 34 | Exercices écrits; rédactions et dissertations, 1. Sem., 1-std. | Chabonat |

35	Premiers éléments de correspondance commerciale, 2. Sem., 1-std.	Stübel
36	Mündliche und schriftliche Übersetzungen aus der französischen Umgangssprache, 2. Sem., 2-std.	Klein
37	Übersetzung moderner französischer Prosatexte ins Deutsche, 2. Sem., 1-std.	Meinertz
38	Exercices oraux et écrits portant sur des textes de langue courante, 2. Sem., 1-std.	Maréchal
39	Traduction en français de textes littéraires, 2. Sem., 1-std.	Chabonat
40	Traduction de textes faciles, 2. Sem., 1-std.	Maréchal
41	Verhandlungsdolmetschen, 2. Sem., 2-std.	Maréchal
42	Exercices écrits et oraux; dissertations, 2. Sem., 2-std.	Cabonat
43	Exercices de correspondance commerciale, 3. Sem., 1-std.	Stübel
44	Verhandlungsdolmetschen, 3. Sem., 2-std.	Maréchal Klein
45	Traduction en français de textes de la langue économique, juridique et administrative, 3. Sem., 1-std.	Chabonat
46	Traduction en français de textes de prose littéraire moderne, 3. Sem., 1-std.	Maréchal
47	Traduction ex abrupto en français de textes de la langue courante, 3. Sem., 1-std.	Wallet
48	Übersetzungen moderner französischer Prosatexte ins Deutsche, 3. Sem., 1-std.	Meinertz
49	Stegreifübersetzungen ins Deutsche, 3. Sem., 1-std.	Stübel
50	Technisches Französisch, 3.—4. Sem., 1-std.	Klein
51	Traduction en allemand de textes économiques et juridiques, 3.—4. Sem., 1-std.	Klein
52	Exercices de préparation à l'épreuve de dissertation, 3.—4. Sem., 1-std.	Descotes
53	Rédaction de lettres commerciales, 4. Sem., 1-std.	Stübel
54	Verhandlungsdolmetschen, 4. Sem., 2-std.	Descotes, Reinecke; Wallet, Meinertz
55	Exercices écrits et oraux de traduction en français portant sur des textes de prose littéraire moderne, 4. Sem., 1-std.	Wallet
56	Schriftliche Übersetzungsübungen moderner französischer Prosatexte ins Deutsche, 4. Sem., 1-std.	Reinecke
57	Stegreifübersetzungen ins Deutsche, 4. Sem., 1-std.	Klein
58	Traduction ex abrupto de textes difficiles, 4. Sem., 1-std.	Maréchal

59	Traduction en français de textes économiques, juridiques, 4. Sem., 1-std.	Chabonat
60	Schriftliche deutsche Redaktionsübungen zu französischen Vortragstexten, 5. Sem., 1-std.	Meinertz
61	Résumés écrits en français d'exposés faits en allemand, 5. Sem., 1-std.	Descotes
62	Vortragsdolmetschen, 5. Sem., 4-std.	Reinecke, Wallet
63	Schriftliche und mündliche Übersetzungen aus der fran- zösischen technischen Sprache, 5.—6. Sem., 1-std.	Klein
64	Schriftliche und mündliche Übersetzungen aus der fran- zösischen Wirtschafts- und Verwaltungssprache ins Deutsche, 5.—6. Sem., 1-std.	Meinertz
65	Übersetzungen schwieriger französischer Prosatexte ins Deutsche, 5.—6. Sem., 1-std.	Reinecke
66	Stegreifübersetzungen ins Deutsche, 5.—6. Sem., 1-std.	Meinertz
67	Traduction en français de textes difficiles de langue commerciale, administrative et juridique, 5.—6. Sem., 1-std.	Meinertz
68	Traduction de textes difficiles, de prose littéraire moderne, 5.—6. Sem., 1-std.	Wallet
69	Traduction ex abrupto de textes difficiles, 5.—6. Sem., 1-std.	Chabonat
70	Traductions d'anglais en français, 5.—6. Sem., 2-std.	Chabonat
71	Traductions d'espagnol en français, 5.—6. Sem., 2-std.	Jeschke
72	Schriftliche deutsche Redaktionsübungen zu französischen Vortragstexten, 6. Sem., 1-std.	Meinertz
73	Résumés écrits en français d'exposés faits en allemand, 6. Sem., 2-std.	Descotes
74	Vortragsdolmetschen, 6. Sem., 4-std.	Wallet, Reinecke
75	Simultandolmetschen, 6. Sem., 2-std.	Reinecke, Wallet
76	Dreisprachiges Dolmetschen deutsch—franz.—englisch	Atanasov, Maréchal, Woolley

NEBENFACH

A n f ä n g e r

77	Exercices de Morphologie et de Syntaxe, 1-std.	Chabonat
78	Grammatik, 2-std.	Klein
79	Exercices de traduction, 1-std.	Chabonat
80	Exercices oraux, 1-std.	Chabonat

Fortgeschrittene I

81	Traductions en français de textes faciles, 1-std.	Maréchal
82	Übersetzungsübungen, 1-std.	Stübel
83	Grammatik, 1-std.	Klein
84	Exercices écrits et oraux, 1-std.	Chabonat
85	Übersetzungsübungen, 1-std.	Reinecke
86	Traductions en français de textes faciles, 2-std.	Maréchal
87	Exercices écrits et oraux, 1-std.	Chabonat
88	Übersetzungsübungen, 1-std.	Meinertz
89	Grammatik, 1-std.	Klein

Fortgeschrittene II

90	Traductions de textes de difficulté moyenne, 1-std.	Wallet
91	Traductions de textes de difficulté moyenne, 1-std.	Maréchal
92	Exercices écrits et oraux, 1-std.	Chabonat
93	Übersetzungsübungen, 1-std.	Klein
94	Übersetzungsübungen, 1-std.	Reinecke
95	Traductions de texte de difficulté moyenne, 1-std.	Wallet
96	Traductions de texte de difficulté moyenne, 1-std.	Maréchal
97	Exercices oraux et écrits, 1-std.	Maréchal
98	Übersetzungsübungen, 1-std.	Klein
99	Übersetzungsübungen, 1-std.	Meinertz

ENGLISCH-AMERIKANISCHE ABTEILUNG

HAUPTFACH

Vorlesungen:

100	England under the Hanoverians (Political History, Church and Religion, Cultural and Social Aspects), 1.—6. Sem., 2-std.	Jensen
101	The British Empire and the Commonwealth of Nations (Their History and Political, Economic, Social, and Cultural Problems Past and Present), 1.—6. Sem., 2-std.	Jaeger
102	English Literature in the 18th Century (Vorlesung mit Übungen), 1.—6. Sem., 2-std.	Jensen
103	Gesellschaft und Wirtschaft in den Vereinigten Staaten, I. Teil, 1.—6. Sem., 2-std., 14-tgl.	v. Beckerath
104	A survey of American literature since the Civil War, 2-std.	Clark
105	Realism and Naturalism in American literature, 1-std.	Clark

Seminare :

- | | | |
|-----|--|--------------|
| 106 | Seminar für die Kandidaten der Fachprüfung für Akadem. gepr. Übersetzer und Auslandskorrespondenten: Englandkundliches Kolloquium in englischer Sprache, 4. Sem., 1-std. | Jensen |
| 107 | Seminar für die Kandidaten der Fachprüfung für Akadem. gepr. Übersetzer und Auslandskorrespondenten: Englandkundliches Kolloquium in englischer Sprache, 4. Sem., 1-std. | Jaeger |
| 108 | Seminar für die Kandidaten der Diplom-Übersetzerprüfung: Besprechung größerer selbständig angefertigter Übersetzungen, Englisch—Deutsch, 5. Sem., 2-std. | Jaeger |
| 109 | Seminar für die Kandidaten der Diplom-Dolmetscherprüfung: Referate in englischer Sprache über Kulturprobleme des England von heute, 5. Sem., 2-std. | Jensen |
| 110 | Seminar für Studierende der amerikanischen Landeskunde mit Referaten aus dem Themengebiet der Vorlesung, 2-std., 14-tgl. | v. Beckerath |
| 111 | The language of American advertising, 2-std. | Clark |
| 112 | Contemporary American colloquial speech, 2-std. | Clark |

Übungen :

- | | | |
|-----|---|-----------------|
| 113 | Übungen im freien Aufsatz in 2 Gruppen, 1. Sem., 1-std. | Catura, Woolley |
| 114 | Übersetzungsübungen mit Klausuren (Texte aus Literatur, Geschichte und Landeskunde), Englisch—Deutsch, 1. Sem., 2-std. | Kissling |
| 115 | Übersetzungsübungen mit Klausuren (Texte aus Literatur, Geschichte und Landeskunde), Deutsch—Englisch, 1. Sem., 2-std. | Jaeger |
| 116 | Konversationsübungen in 4 Gruppen, 1. Sem., 1-std. | Catura, Woolley |
| 117 | Grundkursus zur Wiederholung der Grammatik und des Wortschatzes, verbunden mit Übersetzungs- und Sprachübungen, 1. Sem., 2-std. | Rauscher |
| 118 | Einführung in die Handelskorrespondenz, 1. Sem., 1-std. | Goldhagen |
| 119 | Ausspracheschwierigkeiten, 1.—4. Sem., 1-std. | W. Bunjes |
| 120 | Übungen zur englischen Grammatik, 1.—4. Sem., 1-std. | W. Bunjes |
| 121 | Die englische und die nordamerikanische Presse, II. Wochenzeitungen und Zeitschriften (Übersicht, Übersetzungsproben), 1.—4. Sem., 2-std. | Mürlebach |
| 122 | Ausspracheübungen (amerikan. Englisch), 1.—4. Sem., 2-std. | Catura |
| 123 | Übersetzungsübungen mit Klausuren, Deutsch-amerikanisches Englisch, 1.—4. Sem., 2-std. | Minner |

- | | | |
|-----|--|---|
| 124 | Konversations- und Konzentrationsübungen (Einführung in die Technik des Dolmetschens), in 4 Gruppen, 2. Sem., 2-std. | Catura, Minner |
| 125 | Übersetzungsübungen mit Klausuren (Texte aus Literatur, Geschichte und Landeskunde), Englisch-Deutsch, 2. Sem., 2-std. | Rauscher |
| 126 | Übersetzungsübungen mit Klausuren (Texte aus Literatur, Geschichte und Landeskunde), Deutsch-Englisch, 2. Sem., 2-std. | Woolley |
| 127 | Handelskorrespondenz für Fortgeschrittene, 2. Sem., 1-std. | Woolley |
| 128 | Verhandlungsdolmetschen in 4 Gruppen, 3. Sem., 2-std. | Catura, Timewell,
Woolley, Minner,
Mürlebach,
Rauscher |
| 129 | Übungen im freien Aufsatz in 3 Gruppen, 3. Sem., 2-std. | Catura, Timewell,
Woolley |
| 130 | Übersetzungsübungen mit Klausuren (Texte aus Literatur, Geschichte und Landeskunde), Englisch-Deutsch, 3. Sem., 2-std. | Mürlebach |
| 131 | Übersetzungsübungen mit Klausuren (Texte aus Literatur, Geschichte und Landeskunde), Deutsch-Englisch, 3. Sem., 2-std. | Catura |
| 132 | Schwierige Übungsfälle zur Handelskorrespondenz mit Klausuren, 3.—4. Sem., 2-std. | W. Bunjes |
| 133 | Übersetzungsübungen zur Handels- und Wirtschaftssprache für Akadem. gepr. Übersetzer, Auslandskorrespondenten und Diplom-Dolmetscher, 3.—6. Sem., 2-std. | Jaeger |
| 134 | Übersetzungsübungen zur Rechts- und Verwaltungssprache für Akadem. gepr. Übersetzer und Diplom-Dolmetscher, 3.—6. Sem., 1-std. | Jaeger |
| 135 | Technisches Englisch, Lektüre mit Erklärungen und Übersetzungsübungen für Akadem. gepr. Übersetzer, Auslandskorrespondenten und Diplom-Dolmetscher, 3.—6. Sem., 2-std. | W. Bunjes,
Timewell |
| 136 | Verhandlungsdolmetschen in 2 Gruppen, 4. Sem., 2-std. | W. Bunjes, J. Bun-
jes, Timewell,
Rauscher |
| 137 | Übungen im freien Aufsatz, 4. Sem., 2-std. | J. Bunjes |
| 138 | Übersetzungsübungen mit Klausuren (Texte aus Literatur, Geschichte und Landeskunde), Englisch-Deutsch, 4. Sem., 2-std. | Mürlebach |
| 139 | Übersetzungsübungen mit Klausuren (Texte aus Literatur, Geschichte und Landeskunde), Deutsch-Englisch, 4. Sem., 2-std. | Timewell |

140	Vortragsdolmetschen, Englisch-Deutsch, 5. Sem., 2-std.	W. Bunjes
141	Schriftliche Berichte, Englisch-Deutsch, 5. Sem., 2-std.	W. Bunjes
142	Vortragsdolmetschen, Deutsch-Englisch, 5. Sem., 2-std.	Timewell
143	Schriftliche Berichte, Deutsch-Englisch, 5. Sem., 2-std.	Timewell
144	Übersetzungsübungen zur Handels- und Wirtschaftssprache für Diplom-Übersetzer, 5.—6. Sem., 2-std.	Goldhagen
145	Übersetzungsübungen zur Rechts- und Verwaltungssprache für Diplom-Übersetzer, 5.—6. Sem., 1-std.	Goldhagen
146	Technisches Englisch, Lektüre mit Erklärungen, Übersetzungsübungen und Anfertigung selbständiger Arbeiten für Diplom-Übersetzer, 5.—6. Sem., 4-std.	W. Bunjes
147	Übungen im freien Aufsatz über Themen aus Geschichte, Kultur, Politik und Wirtschaft Englands und des Commonwealth, 5.—6. Sem., 2-std.	Timewell
148	Simultandolmetschen, 5. Sem., 2-std.	J. Bunjes, W. Bunjes, Timewell
149	Dreisprachiges Dolmetschen, Deutsch-Französisch-Englisch, 5.—6. Sem., 1-std.	Atanasov, Maréchal, Woolley
150	Übersetzungsübungen mit Klausuren für Diplom-Übersetzer (Texte aus Literatur, Geschichte und Landeskunde), Englisch-Deutsch, 5.—6. Sem., 2-std.	Kissling
151	Übersetzungsübungen mit Klausuren für Diplom-Dolmetscher (Texte aus Literatur, Geschichte und Landeskunde), Englisch-Deutsch, 5.—6. Sem., 2-std.	Kissling
152	Übersetzungsübungen mit Klausuren für Diplom-Übersetzer (Texte aus Literatur, Geschichte und Landeskunde), Deutsch-Englisch, 5.—6. Sem., 2-std.	Timewell
153	Übersetzungsübungen mit Klausuren für Diplom-Dolmetscher (Texte aus Literatur, Geschichte und Landeskunde), Deutsch-Englisch, 5.—6. Sem., 2-std.	J. Bunjes
154	Vortragsdolmetschen, Englisch-Deutsch, 6. Sem., 2-std.	Kissling
155	Schriftliche Berichte, Englisch-Deutsch, 6. Sem., 2-std.	Kissling
156	Vortragsdolmetschen, Deutsch-Englisch, 6. Sem., 2-std.	J. Bunjes
157	Schriftliche Berichte, Deutsch-Englisch, 6. Sem., 2-std.	J. Bunjes
158	Simultandolmetschen, 6. Sem., 2-std.	J. Bunjes, W. Bunjes

NEBENFACH

159	Grammatik- und Übersetzungsübungen (Texte aus Literatur, Geschichte und Landeskunde), Englisch-Deutsch, 1. Sem., 2-std.	Mürlebach
160	Übersetzungsübungen (Texte aus Literatur, Geschichte und Landeskunde), Deutsch-Englisch, 1. Sem., 1-std.	Catura

161	Sprechübungen und Konversation, 1. Sem., 1-std.	Catura
162	Konversations- und Diskussionsübungen, 1. Sem., 1-std.	Woolley
163	Grammatik- und Übersetzungsübungen (Texte aus Literatur, Geschichte und Landeskunde), Englisch-Deutsch, 2. Sem., 2-std.	Rauscher
164	Übersetzungsübungen (Texte aus Literatur, Geschichte und Landeskunde), Deutsch-Englisch, 2. Sem., 1-std.	Woolley
165	Sprechübungen und Konversation, 2. Sem., 1-std.	Catura
166	Konversations- und Diskussionsübungen, 2. Sem., 1-std.	Catura
167	Grammatik- und Übersetzungsübungen (Texte aus Literatur, Geschichte und Landeskunde), Englisch-Deutsch, 3. Sem., 2-std.	Minner
168	Übersetzungsübungen (Texte aus Literatur, Geschichte und Landeskunde), Deutsch-Englisch, 3. Sem., 1-std.	Woolley
169	Sprechübungen und Konversation, 3. Sem., 1-std.	Catura
170	Konversations- und Diskussionsübungen, 3. Sem., 1-std.	Woolley
171	Grammatik- und Übersetzungsübungen (Texte aus Literatur, Geschichte und Landeskunde), Englisch-Deutsch, 4. Sem., 2-std.	Rauscher
172	Übersetzungsübungen (Texte aus Literatur, Geschichte und Landeskunde), Deutsch-Englisch, 4. Sem., 1-std.	Woolley
173	Sprechübungen und Konversation, 4. Sem., 1-std.	Woolley
174	Konversations- und Diskussionsübungen, 4. Sem., 1-std.	Catura

RUSSISCHE ABTEILUNG

HAUPTFACH

Vorlesungen :

- | | | |
|-----|--|---------|
| 175 | Die älteste Periode der russischen Literatur (vom Beginn bis zum 18. Jahrh.), 1.—4. Sem., 2-std. | Blesse |
| 176 | Rußland im Zeitalter seines Übergangs zur Großmacht (16.—18. Jahrh.), 1.—4. Sem., 2-std. | Blesse |
| 177 | Deutsche Einflüsse auf das russische Geistesleben, 1.—6. Sem., 1-std. | Neumann |
| 178 | Lektüre zum Thema „Deutschland und der Deutsche in der russischen Literatur“, 1.—6. Sem., 2-std. | Neumann |
| 179 | Volkswirtschaft der Sowjetunion (Aufbau und Verhältnisse), 5.—6. Sem. (in russ. Sprache), 1-std. | Patzer |

Ü b u n g e n :

- | | | |
|-----|--|----------|
| 180 | Russische Elementarübungen, 1. Sem., 2-std. | Patzer |
| 181 | Übersetzungsübungen (elementare Wirtschaftstexte), 1. Sem., 1-std. | Patzer |
| 182 | Übersetzungsübungen (elementare Handelstexte), 1. Sem., 1-std. | Patzer |
| 183 | Grammatische Übungen, 1. Sem., 1-std. | Patzer |
| 184 | Russische Leseübungen und Diktate, 1. Sem., 2-std. | Pagelsen |
| 185 | Besondere Fragen der russischen Grammatik, 2.—3. Sem., 2-std. | Patzer |
| 186 | Russische Grammatik (allgemeine Übersicht), 1.—4. Sem., 2-std. | Blesse |
| 187 | Übersetzungsübungen (Wirtschaftstexte), 2. Sem., 1-std. | Patzer |
| 188 | Russische Handelskorrespondenz, 2. Sem., 1-std. | Patzer |
| 189 | Russische Konversationsübungen, 2.—3. Sem., 2-std. | Blesse |
| 190 | Technisches Russisch, 2. Sem., 1-std. | Patzer |
| 191 | Schriftliche und mündliche Übersetzungen russischer literarischer Texte ins Deutsche, 2.—3. Sem., 2-std. | Block |
| 192 | Übersetzungsübungen Deutsch-Russisch und Abfassen leichter russischer Aufsätze, 2.—3. Sem., 2-std. | Blesse |
| 193 | Lektüre leichter russischer Texte mit Sprechübungen und grammatischen Übungen, 2.—3. Sem., 2-std. | Pagelsen |
| 194 | Russische Konversationsübungen und Diktate, 2.—3. Sem., 2-std. | Block |
| 195 | Übersetzungsübungen (Fachtexte) mit Klausuren, 2.—4. Sem., 1-std. | Patzer |

196	Übersetzungs- und Wortschatzübungen (Wirtschaftstexte), 3. Sem., 1-std.	Patzer
197	Russische Handelskorrespondenz, 3. Sem., 1-std.	Patzer
198	Technisches Russisch, 3. Sem., 1-std.	Patzer
199	Übungen im Verhandlungsdolmetschen, 3.—4. Sem.; 2-std.	Block
200	Aufsätze in russischer Sprache über allgemeine und landeskundliche Themen, 3.—4. Sem., 2-std.	Blesse
201	Lektüre russischer Schriftsteller, 3.—4. Sem., 2-std.	Blesse
202	Übersetzungsübungen Deutsch-Russisch (politische und literarische Texte), 4. Sem., 2-std.	Blesse
203	Abfassen von russischen Handelsdokumenten, 4. Sem., 1-std.	Patzer
204	Verhandlungsdolmetschen, 4. Sem., 2-std.	Patzer
205	Übersetzungsübungen (schwierige technische Texte), 4.—5. Sem., 1-std.	Patzer
206	Übersetzungsübungen (schwierige Wirtschaftstexte), 4.—5. Sem., 1-std.	Patzer
207	Übersetzungsübungen Deutsch-Russisch (schwierige literarische und politische Texte), 5. Sem., 2-std.	Blesse
208	Vortragsdolmetschen und schriftliche Berichte (Deutsch-Russisch und Russisch-Deutsch), 5. Sem., 2-std.	Blesse
209	Russische Aufsätze über landeskundliche Themen, 5.—6. Sem., 2-std.	Blesse

NEBENFACH

210	Russisch für Anfänger, 1. Sem., 4-std.	Pagelsen
211	Russisch für Fortgeschrittene, I, 2. Sem., 4-std.	Pagelsen
212	Russisch für Fortgeschrittene II, 3.—4. Sem., 4-std.	Patzer

SPANISCH-PORTUGIESISCHE ABTEILUNG

SPANISCH HAUPTFACH

Vorlesungen:

- 213 Die repräsentativen Schriftsteller des spanischen Siglo de Oro: Lope de Vega, Cervantes, Góngora, Jeschke
1.—6. Sem., 1-std.
- 214 Historia, geografía e instituciones de España III., Mijares
2.—6. Sem., 1-std.

Seminare:

- 215 Lektüre und Interpretation ausgewählter Texte aus dem Gebiet der Vorlesung über das Siglo de Oro, Jeschke
3.—6. Sem., 1-std.
- 216 Seminar für Kandidaten des Diplom-Übersetzerexamins: (Besprechung größerer selbständig angefertigter Übersetzungen aus dem Spanischen ins Deutsche), Jeschke mit Conradi
5.—6. Sem., 2-std.
- 217 Spanienkundliches Kolloquium, 3.—6. Sem., 1-std. Jeschke
- 218 Kolloquium über Südamerika, 3.—6. Sem., 1-std. Steidle

Übungen:

- 219 Klausuren (obligatorisch), 3.—6. Sem., 1-std. Jeschke mit Lektoren
- 220 Sprachkursus für Anfänger, 1. Sem., 4-std. Illig
- 221 Aussprache- und Übersetzungsübungen, 1. Sem., 1-std. Mijares
- 222 Fortgeschrittenenkursus: Grammatische Übungen an Hand von Übersetzungen aus dem Spanischen und in das Spanische, 2. Sem., 4-std. Illig
- 223 Übersetzungsübungen (leichtere Texte) aus dem Spanischen und in das Spanische, 2.—3. Sem., 2-std. Conradi
- 224 Übersetzungsübungen (einfache literarische Texte) ins Spanische, 3. Sem., 2-std. Mijares
- 225 Übersetzungsübungen (leichtere literarische Texte) aus dem Spanischen, 3. Sem., 2-std. Conradi
- 226 Handelskorrespondenz für Anfänger, 2.—3. Sem., 2-std. Steidle
- 227 Handelskorrespondenz für Fortgeschrittene, 3.—4. Sem., 2-std. Steidle
- 228 Übersetzungsübungen (literarische Texte und ausgewählte Texte aus der Tagespresse) in das Spanische und aus dem Spanischen, 4. Sem., 3-std. Conradi
- 229 Übersetzungsübungen (literarische Texte und ausgewählte Texte aus der Tagespresse) ins Spanische, 4. Sem., 3-std. Mijares

230	Verhandlungsdolmetschen, 3.—4. Sem., 2-std.	Jeschke, Lobato
231	Verhandlungsdolmetschen, 3.—4. Sem., 2-std.	Illig, Ruiz de Castillo
232	Vortragsdolmetschen und Redaktion von Berichten (obligatorisch), 4. Sem., 1-std.	Conradi
233	Übersetzungsübungen aus dem Französischen in das Spanische, 5.—6. Sem., 2-std.	Conradi
234	Übersetzungsübungen aus dem Englischen in das Spanische, 5.—6. Sem., 1-std.	Illig
235	Übersetzungsübungen (schwierige Texte aus den Gebieten der Kunst, Wissenschaft, Wirtschaft und Verwaltung) in das Spanische und aus dem Spanischen, 5.—6. Sem., 3-std.	Conradi
236	Übersetzungsübungen (schwierige Texte aus den Gebieten der Kunst, Wissenschaft, Wirtschaft und Verwaltung) in das Spanische, 5.—6. Sem., 2-std.	Mijares
237	Allgemeine Terminologie der Technik (an Hand von Übersetzungen), 5.—6. Sem., 2-std.	Illig
238	Vortragsdolmetschen (Spanisch-Deutsch), 5.—6. Sem., 1-std.	Conradi
239	Vortragsdolmetschen (Deutsch-Spanisch), 5.—6. Sem., 1-std.	Mijares
240	Redaktion von Berichten in deutscher Sprache über einen in spanischer Sprache vorgetragenen Text, 5.—6. Sem., 1-std.	Conradi
241	Redaktion von Berichten in spanischer Sprache über einen in deutscher Sprache vorgetragenen Text, 5.—6. Sem., 1-std.	Mijares
242	Simultandolmetschen, 5.—6. Sem., 2-std.	Jeschke, Illig

SPANISCH NEBENFACH

243	Sprachkursus für Anfänger, 1. Sem., 4-std.	Conradi
244	Sprachkursus für Anfänger (Parallelkursus), 1. Sem., 4-std.	Steidle
245	Fortgeschrittenenkursus: Grammatische Übungen an Hand von Übersetzungen aus dem Spanischen, 2. Sem., 2-std.	Steidle
246	Fortgeschrittenenkursus: Grammatische Übungen an Hand von Übersetzungen ins Spanische, 2. Sem., 2-std.	Conradi
247	Wiederholungskursus (Grammatik und Formenlehre), 2.—4. Sem., 2-std.	Steidle
248	Klausuren (obligatorisch), 3.—4. Sem., 1-std.	Jeschke m. Lektoren

- | | | |
|-----|--|---------|
| 249 | Übersetzungsübungen (schwierigere Texte) ins Spanische, 3. Sem., 2-std. | Mijares |
| 250 | Übersetzungsübungen (schwierigere Texte) ins Spanische, 4. Sem., 2-std. | Mijares |
| 251 | Übersetzungsübungen (schwierigere Texte) aus dem Spanischen, 4. Sem., 1-std. | Conradi |
| 252 | Konversationsübungen, 4. Sem., 1-std. | Illig |

PORTUGIESISCH NEBENFACH

- | | | |
|-----|---|---------|
| 253 | Portugiesisch für Anfänger, 1. Sem., 3-std. | Steidle |
| 254 | Portugiesisch für Fortgeschrittene, 2. Sem., 3-std. | Steidle |
| 255 | Lektüre eines schwierigen portugiesischen Textes mit Konversationsübungen, 3.—4. Sem., 2-std. | Steidle |
| 256 | Aussprache- und Konversationsübungen (landeskundliche Themen), 4. Sem., 2-std. | Steidle |

ITALIENISCHE ABTEILUNG

HAUPT- UND NEBENFACH

Vorlesungen :

- | | | |
|-----|---|---------|
| 257 | <i>Grundriß der italienischen Literaturgeschichte</i> , 1.—6. Sem., 1-std. | Glässer |
| 258 | <i>L'Idioma gentile</i> (Vorlesung in italienischer Sprache über das Verhältnis des Italieners zu seiner Landessprache), 3.—6. Sem., 1-std. | Glässer |
| 259 | <i>Il Novecento letterario: la lirica e il romanzo contemporaneo</i> , 2.—6. Sem., 1-std. | Delbono |
| 260 | <i>Storia politica e civile dell'Italia fra le due guerre mondiali</i> , 2.—6. Sem., 1-std. | Delbono |
| 261 | <i>Industria e commercio in Italia</i> , 2.—6. Sem., 1-std. | Delbono |

Seminare :

- | | | |
|-----|--|------------------------|
| 262 | <i>Lectura Dantis</i> (mit Interpretation), 1-std. | Glässer |
| 263 | <i>Lettura di B. Croce: interferenze della sua critica nella poesia contemporanea</i> , 3.—6. Sem., 1-std. | Delbono |
| 264 | <i>Problemi dell'Italia d'oggi</i> (Politica, Economia, Cultura), 3.—6. Sem., 1-std. | Glässer
mit Delbono |

Übungen :

- | | | |
|-----|---|---------|
| 265 | Sprachkursus für Anfänger (Wortschatzübungen, Grammatik, Phonetik und Leseübungen), 1. Sem., 4-std. | Delbono |
| 266 | Klausurübungen, 1.—2. Sem., 1-std. | Delbono |

267	Konversationsübungen, 1. Sem., 1-std.	Ménard
268	Grammatische Übungen für Fortgeschrittene mit Übersetzungen ins Italienische, 2. Sem., 2-std.	Ménard
269	Konversationsübungen, 2. Sem., 1-std.	Ménard
270	Übersetzen schwierigerer Texte ins Italienische, 3. Sem., 1-std.	Delbono
271	Übersetzen schwierigerer Texte aus dem Italienischen, 3. Sem., 1-std.	Atanasov, Delbono
272	Handelskorrespondenz für Anfänger, 2.—3. Sem., 1-std.	Delbono
273	Klausurübungen, 3. Sem., 1-std.	Delbono
274	Konversationsübungen, 3. Sem., 1-std.	Ménard
275	Übersetzen schwieriger Texte der Politik und der Literatur ins Italienische, 4. Sem., 1-std.	Delbono
276	Übersetzen schwieriger Texte aus dem Italienischen, 4. Sem., 1-std.	Atanasov, Delbono
277	Handelskorrespondenz, 4. Sem., 1-std.	Delbono
278	Klausurübungen, 4. Sem., 1-std.	Delbono
279	Konversationsübungen, 4. Sem., 1-std.	Ménard
280	Redaktion von Berichten Deutsch-Italienisch, 5.—6. Sem., 1-std.	Ménard
281	Vortragsdolmetschen, 5.—6. Sem., 2-std.	Delbono
282	Simultandolmetschen, 5.—6. Sem., 1-std.	Delbono
283	Übersetzen schwieriger Texte aus dem Italienischen, 5.—6. Sem., 1-std.	Atanasov, Delbono
284	Übersetzen schwieriger Texte der Literatur ins Italienische, 5.—6. Sem., 1-std.	Ménard
285	Übersetzen schwieriger Texte der Industrie und der Technik, 5.—6. Sem., 1-std.	Delbono
286	Aufsatzübungen in italienischer Sprache, 5.—6. Sem., 1-std.	Delbono
287	Handelskorrespondenz, 5.—6. Sem., 1-std.	Delbono
288	Redaktion von Berichten Italienisch-Deutsch, 5.—6. Sem., 1-std.	Glässer
289	Übungen zur italienischen Wirtschaftssprache auf Grund aktuellen Materials, 5.—6. Sem., 1-std.	Glässer

SCHWEDISCH

	Schwedisch für Anfänger, 3-std.	Schoenhals
290	Schwedisch Mittelkurs, 3-std.	Schoenhals
291	Schwedisch für Fortgeschrittene, 3-std.	Schoenhals
292	Schwedisch-Englische Übersetzungsübungen, 1-std.	Schoenhals

HOLLÄNDISCH

293	Holländisch für Anfänger, 4-std.	Bosman
294	Holländisch für Fortgeschrittene, 4-std.	Bosman

DEUTSCHE ABTEILUNG FÜR AUSLÄNDER

Vorlesungen:

295	Einführung in die Deutschlandkunde I (mit Kolloquium), 2-std.	Thieme
296	Geschichte der deutschen Sprache, 1-std.	Kissling
297	Die deutsche Dichtung der Romantik, 2-std.	Atanasov
298	Deutsche Lyrik der Gegenwart, 1-std.	Kissling
299	Geographie Deutschlands, 1-std.	Minner
300	Deutsches Leben der Gegenwart, 1-std.	Minner

Übungen:

301	Deutsch für Anfänger aller Nationalitäten: Gesprochenes Deutsch des Alltags, 4-std.	Minner
302	Deutsch für Anfänger aller Nationalitäten: Schriftliche Übungen, 2-std.	Atanasov
303	Deutsch für Anfänger aller Nationalitäten: Grammatik, 2-std.	Atanasov
304	Kolloquium über landeskundliche Fragen für Anfänger, 2-std.	Minner
305	Deutsch für Fortgeschrittene aller Nationalitäten:	Atanasov
306	Umgangssprache, insbesondere der Wirtschaft und des Verkehrs, 2-std.	Minner
307	Schriftliche Übungen für Fortgeschrittene: Nacherzählungen, Aufsätze und Referate, 2-std.	Atanasov
308	Übungen in der deutschen Phonetik: Lautbildung und Intonation, 1-std. in 2 Gruppen	Kissling Atanasov
309	Stilistische Übungen für Fortgeschrittene, 2-std.	Atanasov
310	Lektüre für Fortgeschrittene zu den Vorlesungen, 1-std.	Atanasov

311	Zeitungslektüre, 1-std.	
312	Übersetzungsübungen Englisch-Deutsch, 2-std.	Mürlebach
313	Handelskorrespondenz, 1-std.	Mürlebach
314	Übersetzungsübungen Amerikan. Englisch-Deutsch, 2-std.	Mürlebach
315	Übersetzungsübungen Französisch-Deutsch, 2-std.	Atanasov
316	Übersetzungsübungen Italienisch-Deutsch, 2-std.	Atanasov
317	Übersetzungsübungen Spanisch-Deutsch, 2-std.	Kissling

Für Anfänger werden nach Bedarf zusätzliche Übungsstunden eingerichtet, gegebenenfalls in Gruppen gemäß der sprachlichen Herkunft eingeteilt.

BUROTECHNISCHE ABTEILUNG

Stenografie

318	Deutsche Stenografie (Verkehrs- und Eilschrift) in fünf Übungen, je 1-std.	Kennerknecht
319	Französische Stenografie (Verkehrs- und Eilschrift) in vier Übungen, je 1-std.	Kennerknecht
320	Englische Stenografie (Verkehrs- und Eilschrift) in vier Übungen, je 1-std.	Kennerknecht
321	Russische Stenografie (System Kennerknecht-Fuchs) (Verkehrs- und Eilschrift) in zwei Übungen, je 1-std.	Kennerknecht
322	Spanische Stenografie (Verkehrs- und Eilschrift) in drei Übungen, je 1-std.	Kennerknecht
323	Portugiesische Stenografie (System Kennerknecht-Fuchs) (Verkehrsschrift), 1-std.	Kennerknecht
324	Italienische Stenografie (Verkehrsschrift), 1-std.	Kennerknecht
325	Schwedische Stenografie (Verkehrsschrift), 1-std.	Schoenhals

Buchführung und kaufmännische Arithmetik

326	Buchführung für Fortgeschrittene, 2-std.	Richter
327	Kaufmännische Arithmetik (II. Teil)	Conrad

Maschinenschreiben

328	Maschinenschreiben für Anfänger, 2-std.	Sellinger
329	Maschinenschreiben für Anfänger, 2-std.	Wühl
330	Maschinenschreiben für Fortgeschrittene, 1-std.	Sellinger
331	Maschinenschreiben für Fortgeschrittene, 1-std.	Wühl
332	Praxis des Maschinenschreibens, 1-std.	Wüth

ALPHABETISCHES NAMENSVERZEICHNIS

- Abel, Horst 46
 Adler, Nikolaus 24, 45, 56, 62, 63
 Albers, Henry 8, 37, 105, 107
 Andres, Eduard Josef 46
 Antoni, Ruth 50
 Arens, Fritz 35
 Armbruster, Hubert 6, 8, 10, 26, 42, 45
 54, 61, 69, 70, 71, 115
 Arndt, Hans Dietrich 54
 Arndt-Hanser, Anny 47
 Arnsperger, Leopold 4
 Atanasov, Margret 42, 53, 118, 122, 129,
 130, 131

 Babucke, Jochem 47
 Bärmann, Johannes 26, 54, 69, 71
 Bässler, Karl-Heinz 46
 Baier, Ernst 5, 37, 51, 56, 107, 108, 109
 Ballauff, Theodor 33, 48, 56, 86
 Bank, Hermann 51
 Barniske, Renate 48
 Bartholomeyczik, Horst 27, 54, 69,
 70, 71
 Bauer, Horst 47
 Baumann, Dorothea 48
 Baumgarten, Hans 27, 73
 Bechert, Karl 7, 11, 37, 50, 56, 60, 80
 84, 102, 103, 104, 109
 Beck, Hans ter 27, 54, 70
 Becker, Erich 54
 Becker, Hans 35, 89
 Becker, Walter 30, 48, 81
 Beckerath, Herbert von 42, 119, 120
 Below, Fritz 27, 72
 Bensel, Edmund 47
 Benz, Walter 50
 Benzing, Johannes 35, 87
 Benzing, Josef 10
 Berg, Ludwig 10, 24, 45, 56, 61, 63, 64
 Bessinger, Otto 48
 Betke, Hans 32, 76
 Beyer, Gerd 30, 47, 79
 Beyermann, Klaus 50
 Biagioni, Luigi 36, 92
 Biesalski, Peter 30, 48, 81
 Billo, Heinz 10
 Bilz, Rudolf 32, 47, 60, 80
 Bischoff, Friedrich 4
 Biundo, Georg 25, 45, 65, 66, 67
 Blank, Rudolf 50
 Bleiching, Peter 46

 Blesse, Ernst 37, 41, 52, 88, 115,
 124, 125
 Block, Wassilij 43, 124, 125
 Boden, Wilhelm 4, 11
 Bodmann, Otto 51
 Böger, Alfred 29
 Böhmer, Hein 48, 55, 82
 Boehringer, Albert 4
 Bopp, Karl-Philipp 30, 46, 78
 Bosch, Werner 27, 72
 Bosman, Felicitas 43, 130
 Bourbonus, N. 113
 Brandt, Georg 28, 47, 55, 79
 Brandt, Roswitha 47
 Braun, Herbert 25, 45, 65, 67
 Braun, Rudolf 40, 51, 110
 Braun-Falco, Franz 48
 Braun-Falco, Otto 30, 48, 81
 Brett, Reinhard 29
 Brück, Anton Philipp 24, 45, 63, 64
 Buddenbrock, Wolfgang von 37
 Büchel, Karl Georg 51
 Bückmann, Detlef 51, 110
 Bunjes, Jane Kennoway 42, 121, 122
 Bunjes, Werner Ernst 42, 120, 121, 122
 Burckhart, Theo 30, 47, 55, 79, 112
 Busanny-Caspari, Willi 31, 46, 76
 Butzer, Paul 41, 101, 102

 Callensee, Wolfgang 47
 Carlson, Sven 46
 Catura, Robert 120, 121, 122, 123
 Chabonat, Monique 42, 116, 117, 118, 119
 Chauchoy, Henry 20
 Christmann, Elli 47
 Christmann, Hans Helmut 49
 Clark, George Peirce 42, 119, 120
 Clerwall, Helli 36, 94
 Conrad, Ernst 43, 131
 Conradi, Gustav 42, 126, 127, 128
 Cordier, Erika 47
 Cremer Hans-Dietrich 20, 30, 46, 75,
 78, 107
 Cretius, Konstantin 47

 Dabelow, Adolf 7, 8, 28, 46, 52, 55, 74
 Decker, Bruno 24, 45, 62, 64
 Deichsel, Heinrich 50
 Deister, Josef 47
 Delbono, Francesco 42, 128, 129
 Delekat, Friedrich 25, 45, 56, 66, 67

- Descotes, Maurice 42, 52, 116, 117, 118
 Dey, Josef 24, 62
 Deynet, August 54
 Diemer, Alwin 35, 56, 61, 71, 84, 85, 87
 Diemer, Karl 46
 Dieppen, Paul 10, 28, 46
 Dörr, Hans 31, 79
 Dombrowski, Erich 4
 Dorn, Emmi 51, 110
 Dürr, Hans 11
 Duesberg, Richard 28, 47, 55, 77, 78

 Ehrenbrand, Friedrich 46
 Ehrhart, Gustav 38
 Eichhoff, Hans-Joachim 50, 104
 Eichholz, Fritz 9
 Eickstedt, Egon Freiherr von 37, 52, 56, 110, 111
 Eickstedt, Uta von 48
 Eiserlo, Hans 56, 57
 Elwert, W. Theodor 33, 49, 56, 57, 90, 91
 Emrich, Karl 9
 Ende, Herbert 51
 Engel, Hartmut 11
 Engel, Peter 35, 85, 86
 Engels, Heinz 49
 Eppe, Rudolf 51
 Erichsen, Wolja 35
 Erren, Manfred 49
 Esch, Peter 54
 Ess, Heinz Hugo 47
 Esser, Klaus 31, 48, 75, 78, 82
 Esser Josef 26, 54, 69, 71
 Ewert, Otto 48, 85
 Ewig, Eugen 33, 49, 56, 95, 96

 Falke, Horst 6, 37, 51, 56, 98, 108, 109
 Falkenburger, Frédéric 37, 52, 61, 111
 de Faria e Castro, Wladimir 36, 56, 88, 89
 Fasel, August 47
 Fassbender, Hans-Georg 5, 31, 46, 76
 Feuerherd, Eckehard 11
 Ficker, Hans G. 26, 54, 69, 71
 Fiederling, Franz 57
 Flatters, Johannes 114
 Flemming, Willi 33, 56, 60, 93, 94, 100
 Franz, Gerhard 35, 56, 57
 Franz, Jakob 56
 Franzen, Josef 48
 Friedberg, Volker 31, 47, 55, 79, 80
 Friederici, Lothar 47

 Friederiszick, Friedrich-Karl 31, 47, 80
 Fuchs, Hermann 10, 60
 Furch, Robert 11, 37, 50, 56, 60, 80, 84, 101, 102, 104, 109
 Fussen, Werner 57

 Gäde, Else 47
 Galinsky, Hans 33, 49, 56, 57, 87, 94, 95, 97
 García Ruá, José Luis 36, 90, 92
 Geilmann, Wilhelm 37, 50, 105
 Gerke, Friedrich 33, 50, 56, 57, 60, 98, 99
 Gerlich, Alois 49
 Gersmeyer, Ernst 47
 Geyer, Erhard 47
 Giese, Friedrich 28, 54, 70
 Gillissen, Günther 31, 46, 76
 Ginsberg, Hans 38, 105
 Glässer, Edgar 41, 52, 116, 128, 129
 Gleichauf, Wilfried 47
 Göhring, Martín 20
 Görres, Albert 35, 53, 57, 85
 Goldhagen, Conrad 43, 120, 122
 Gossrau, Eberhard 54
 Gottschow, Albert 57
 Graf, Georg 56
 Grahmann, Karl Rudolf 35, 97
 Graser, Fritz 31, 47, 80
 Gros, Helmut 30, 46, 78
 Grüssner, Günther 48
 Grunsky, Helmut 10, 38, 50, 56, 57, 101, 102
 Günther, Paul 46
 Guérin, Henry 4
 Gürtler, Werner 48

 Haas, Erwin 48
 Haass, Hans-Günther 48
 Haccius, Barbara 39, 51, 53, 57, 61, 86, 109
 Hänze, Siegfried 47
 Hafemann, Dietrich 36, 49, 97
 Hafner, German 36, 98
 Hamel, Adolf 25, 45, 65, 67
 Hampe, Roland 33, 50, 56, 98
 Haritz, Rudi 47
 Harth, Otto 46
 Hartl, Eva 53
 Hartmann, Rüdiger 54
 Hartung, Kurt 47
 Hassenpflug, Karlheinz 48
 Hattemer, Adam 31, 83
 Hausmann, Gottfried 35

- Havekost, Hermann 10
 Heckenbach, Manfred 11
 Heibel, Paul Ernest 36, 91, 92
 Heidemann, Ingeborg 48
 Heim, Dieter 51
 Heinemann, Günther 47
 Heinrich, Kurt 47
 Heinzelmann, Josef 10
 Heischkel-Arthelt, Edith 30, 46, 53, 60,
 74, 77
 Helfer, Hannelore 51
 Helmcke, Hans 49
 Hennemann, Günther 46
 Hentschel, Hans 39, 51, 108
 Herpers, Theo 11
 Herrmann, Günther 50, 105
 Herrmann, Martin 20, 28, 48, 55, 82, 83
 Herzog, Werner 5, 38, 50, 103
 Hess, H. 57
 Hettlage, Karl Maria 6, 26, 54, 70, 71
 Hilckman, Anton 34, 48, 86
 Hintenberger, Heinrich 39, 60, 102, 104
 Hochstätter, Wilhelm 51
 Höhn, Karl 39, 51, 109, 110
 Hoff, Josef 54
 Hoffecker, Erwin 47
 Hoffmann, Kurt 46
 Hoffschläger, Otto 9
 Holschbach, Bruno 10
 Holsten, Walter 6, 7, 8, 10, 25, 45,
 61, 66, 68
 Holzamer, Karl 7, 9, 11, 33, 48, 53,
 56, 57, 60, 61, 80, 84, 86, 102,
 104, 109
 Holzamer, Peter 47
 Hopff, Heinrich 11
 Horner, Leopold 38, 51, 56, 105, 106
 Horst, Friedrich 25, 45, 65, 67
 Hub, Hans-Joachim 47
 Huber, Helmut 31, 79
 Hupfauf, Lorenz 48, 83
 Illig, Carlos 42, 126, 127, 128
 Instinsky, Hans-Ulrich 33, 49, 56, 95, 96
 Inthof, Wilhelm 50
 Isele, Helmut Georg 26, 54, 69, 70, 71
 Itschert, Hans 49
 Jaeger, Felix Hermann 30, 79
 Jaeger, Jost 47
 Jaeger, Paul Lothar 41, 52, 58, 119,
 120, 121
 Jakobi, Robert 40, 101
 Jannasch, Wilhelm 25, 45, 65, 66, 67, 68
 Janoschka, Johanna 48
 Janzarik, Werner 47, 80
 Jarno, Edmond 33, 90, 91
 Jaschinski, Heinrich 27, 72
 Jensen, Harro 41, 52, 119, 120
 Jerchel Dietrich 39, 51, 56, 57, 105, 106
 Jeschke, Hans 12, 41, 52, 118, 126, 127
 Jess, Adolf 28, 47, 55, 81
 Jess, Reinhard 47
 Jung, Fritz 29, 48, 55, 83
 Jung-Grimm, Hildegard 48
 Jung, Werner 47
 Just, Leo 33, 49, 56, 61, 96
 Kämmerer, Hermann 39, 51, 105, 106
 Kahle, Bernd 51
 Kasch, Friedrich 40, 50, 101
 Kathen, Hans 46
 Kausch, Fritz 54
 Keining, Egon 28, 48, 55, 60, 81
 Keller, Carl 53
 Kennerknecht, Alois 42, 52, 131
 Kern, Werner 37, 51, 55, 56, 58,
 105, 106
 Kessler, Franz 25, 66, 68
 Kiefer, Edith 46
 Kienast, Dietmar 49
 Kimmel, Hans 53
 Kirmse, Wolfgang 51
 Kissling, Helmut 43, 52, 120, 122,
 130, 131
 Klages, Gerhard 39, 50, 56, 58, 102, 103
 Klein, Hermann 43, 116, 117, 118, 119
 Kleinicke, Silvia 46
 Kleinschmidt, Arnold 30, 47, 78, 82
 Klemm, Alfred 40, 60, 104, 106
 Klenke, Werner 52
 Kliewe, Heinrich 6, 28, 46, 55, 76
 Klinge, Fritz 29, 46, 55, 75, 76, 78
 Klöpfer, Rudolf 36, 97
 Kluczka, Josef 29, 48, 55, 83
 Klumb, Hans 37, 50, 55, 56, 58, 102, 103
 Klumbach, Hans 35, 98
 Knick, Bernhard 31, 46, 78
 Knobloch, Hans 37, 85
 Köhler, Horst Henner 47
 Köllner, Georg Paul 24, 63
 Köthe, Gottfried 5, 38, 50, 56, 60, 80,
 84, 101, 102, 104, 109
 Kötting, Hans-Ulrich 5, 29, 47, 55, 80
 Kohlmann, Ernst 12
 Kollath, Rudolf 8, 38, 50, 56, 102,
 103, 104
 Koller, Siegfried 29, 76

Komant, Walter 31, 79
 Korn, Willy 53, 112
 Kranz, Heinrich 6, 29, 47, 55, 57, 60,
 80, 84, 102, 104, 109
 Kraus, Emil 8
 Kraus, Johannes 5, 24, 45, 56, 62
 Kraushaar, Richard 37, 56, 95
 Krebedünkel, Kurt 47
 Kreienberg, Walter 30, 46, 75, 85, 112
 Kretschmar, Karl Otto 11
 Kröll, Heinz 36, 91, 92
 Kuck, Helmut 48
 Kühn, Herbert 10, 33, 49, 56
 Kunkel, Erich 50
 Kuschinsky, Gustav 29, 46, 55, 77,
 78, 107
 Kuschke, Arnulf 8, 25, 45, 65, 67
 Kutscher, Friedrich 40, 51, 104, 108, 109
 Laaff, Friedrich 20, 35, 56, 57, 60, 99, 100
 Lammers, Theo 31, 46, 76, 107
 Lang, Konrad 29, 46, 55, 75, 77, 105
 Langendorf, Heinz 46
 Langreder, Wilhelm 31, 47, 79
 Lauschus, Leo 37, 94
 Lehmann A. G. 34, 90
 Leicher, Hans 29, 48, 55, 81
 Leiner, Michael 39, 51, 61, 110
 Lemmingson, Waldemar 47
 Lenhart, Ludwig 5, 24, 45, 63, 64
 Linden, Hans 47
 Lindner, Hasso 10
 Link, Ludwig 5, 6, 24, 45, 63, 64
 Lobato, N. 127
 Lockemann, Fritz 36, 60, 93, 94, 100
 Löhberg, Karl 40, 50, 105
 Löhr, Walter 40, 105
 Loew, Wilhelm 25, 66, 67
 Lorenz, Werner 31, 48, 75, 82
 Lortz, Josef 20, 33
 Lossen, Heinz 29, 48, 75, 77, 82
 Ludwig, Adolf 11
 Lüddeckens, Erich 36, 87
 Lüdgen, Ernst 7
 Lüllmann, Heinz Albrecht 31, 46, 77
 Luzius, Heinz 47
 Madel, Waldemar 40, 51, 110
 Magin, Hermann 12
 Maier, Theo 48
 Manns, Peter 8
 Maréchal, François 33, 43, 48, 56, 57,
 60, 80, 84, 85, 102, 104, 109, 116,
 117, 118, 119, 122
 Marg, Walter 33, 49, 52, 56, 89
 Martin, Gottfried
 Marx, Heinz 11
 Marx, Helmuth 40, 50, 103
 Marx, Hermann Josef 58
 Massenkeil, Günther 50
 Mattauch, Josef 20, 39, 60, 104
 Matthias, Walter 45
 Matuschka-Greifenclau, Clara Gräfin
 von 4
 Matuschka, G. 57
 Matzker, Josef 48
 Mehl, Helga 47
 Meinertz, Joachim 43, 116, 117, 118,
 119
 Meisenzahl, Heinz 8
 Meiss, Wilhelm 27
 Ménard, Marie 43, 129
 Menger, Wolfgang 47
 Mergen, Armand 27, 70, 71, 77
 Merten, Richard 31, 47, 79
 Mertes, Friedrich 51
 Metz, Walter 47
 Meyerhoff, Günther 40, 51, 106, 107
 Meyrich, Carl 27, 72
 Michels, Bernd 31, 80
 Mijares, Gavito José Luis 43, 126,
 127, 128
 Miller, Leslie Lewis 43
 Minner, Robert 43, 120, 121, 123, 130
 Mislin, Hans 38, 51, 55, 56, 109, 110
 Möller, Fritz 38, 50, 104
 Mohring, Dietrich 47
 Molitor, Erich 26, 54, 69
 Montaner, Antonio 26, 42, 54, 72,
 73, 115
 Moritz, Walter 30
 Moroni, August 51
 Most, Otto 27, 54, 73
 Mühle, Günther 36, 48, 57, 85
 Mühlmann, Wilhelm 35, 71, 86, 87,
 95, 97
 Müller, Barbara 52, 112, 113
 Müller, Hans 48
 Müller, Heinrich 29, 55, 76
 Müller, Henning 39, 50, 103, 104
 Müller, Karl 56
 Müller, Leo 10, 11
 Müller, Rolf 49
 Münstermann, Hans 11, 26, 45, 54,
 72, 73
 Mürlebach, Hanskarl 43, 115, 120, 121,
 122, 131
 Munding, Heinz 36, 89, 90
 Mundschenk, Alois 47

Nachtigall, Horst 49, 98
 Nacken, Edmund 7
 Neeb, Rolf 50
 Nenninger, Hans 48
 Neubert, Kurt 10
 Neubronner, 54
 Neumann, Friedrich Wilhelm 34, 42, 49,
 56, 88, 124
 Neumer, Walter 40, 50, 101, 102
 Niese, Werner 26, 53, 54, 70, 71, 77
 Nöll von der Nahmer, Robert 5, 26,
 54, 72, 73
 Nosbüsch, Johannes 53
 Oeftering, Heinz 27
 Oettel, Heinz 32, 77, 107
 Oppel, Horst 33, 49, 56, 94, 95
 Oppenheim, Michel 4, 8
 Orsós, Franz 33, 50, 57, 99, 100
 Oswald, Helmut 46
 Overzier, Claus 30, 46, 55, 78
 Pagelsen, Erika 44, 124, 125
 Palzer Alois 36, 95
 Paneth, Friedrich 20, 39, 60, 104, 105
 Panzer, Wolfgang 34, 42, 49, 56, 87,
 95, 97, 115
 Patzer, Ludwig 43, 124, 125
 Peters, Georg 46
 Petersohn, Franz 46
 Petrilowitsch, Nikolaus 47
 Petry, Edith 48
 Petry, Ludwig 5, 6, 34, 49, 56, 96, 97
 Petzold, Helga 11
 Pichlmaier, Werner 7
 Pickhart, Paul 40, 105
 Pieper, Helmut 45
 Plaumann, Hans-Jürgen 10
 Plüschke, Walter 48, 82, 83
 Pöschmann, Gerda 7
 Pohl, Karl 53
 Porzig, Walter 6, 34, 49, 56, 88, 89, 97
 Preetorius, Emil 4
 Presser, Helmut 50, 100
 Prizelius, Franz 11
 Raab, Heribert 49
 Raaz, Erhard 47
 Rätzel, Wilhelm 49
 Rapp, Eugen Ludwig 5, 25, 45, 56, 60,
 66, 67, 87, 88
 Rassbach, Heinz 51
 Rauscher, Ilse 43, 120, 121, 123
 Reatz, August 24, 45, 62
 Recktenwald, Horst 27, 54, 71
 Reichenberger, Kurt 10
 Reinecke, Walter 43, 116, 117, 118, 119
 Reinheimer, Wilhelm 54
 Renz, Günther 47
 Reppe, Walter Julius 39
 Requadt, Paul 5, 8, 9, 34, 56, 85, 93
 Reuss, Ingo 44, 115
 Richter, Friedrich 40, 131
 Richter, Hans 44
 Riedemann, Lieselotte 47
 Riethe, Peter 48, 83
 Rinck, Gerd 27, 70
 Rintelen, Fritz Joachim von 34, 48, 56,
 84, 97
 Ringle, Lothar 11
 Rochelmeyer, Hans 38, 51, 58, 107
 Rödel, Anton 28, 72
 Röhrich, Lutz 36, 93
 Roemer, Hans 35
 Rösch, Egon 10
 Rohen, Johannes 31, 46, 74, 75, 112
 Rohrbach, Hans 6, 7, 8, 38, 50, 56,
 101, 102
 Rosenbach, Otto 40, 50, 104, 108, 109
 Roth, Hermann 52, 112
 Roth, Kurt 54
 Rothausen, Karlheinz 51
 Ruckes, Josef 46
 Ruiz de Castillo 127
 Ruppel, Alois 34, 50, 60, 100
 Rus, Louis C. 37
 Sacherl, Karl 36, 85
 Sachsse, Hans 40, 106
 Salmuth, Curt Freiherr von 4
 Sante, Georg Wilhelm 35, 60, 96
 Sartorius, Otto 28, 60, 72
 Schäfke, Friedrich Wilhelm 39, 50, 101,
 102, 104
 Schaller, Friedrich 39, 51
 Schaller, Klaus 48
 Scharf, Joachim-Hermann 32, 46, 75
 Schatz, Alfred 50
 Scheel, Helmuth 8, 34, 48, 87
 Schega, Wolfgang 32, 47, 79
 Scherhag, Bernd 51
 Scheuren, Gertrud 46
 Schiffer, Karl-Heinz 9, 32, 47, 80
 Schilling, Fritz 46
 Schlechta, Karl 42, 115
 Schlossmacher, Karl 13, 38, 51
 Schmelzeisen, N. 113
 Schmid, Josef 34, 49, 56, 72, 97
 Schmidt, Dora 50

Schmidt, Ernst 47
 Schmidt, Erwin 41, 58
 Schmidt, Heinz 51
 Schmidt, Joachim 47
 Schmidt, Werner 30, 81
 Schmitt, Karl 24, 45
 Schmitt, Karl-Heinz 51
 Schmitz, Arnold 34, 50, 56, 57, 99
 Schneider, Heinrich 6, 8, 24, 45, 56, 62, 63
 Schneider, Ilse 36, 94, 95
 Schneider, Peter 26, 54, 70, 71
 Schön, Robert 10
 Schönhals, Dieter 44, 130, 131
 Schon, Maria 36, 91
 Schon, Peter 49, 91
 Schramm, Edmund 11, 34, 49, 56, 57, 90, 91, 92
 Schriever, Hans 9, 29, 46, 55, 57, 75
 Schubert, Gerhard 7, 38, 50, 52, 56, 57, 103, 104
 Schuchert, August 24
 Schürmann, Kurt Friedrich 32, 47, 79
 Schulz, Günther Victor 38, 51, 56, 60, 80, 84, 102, 104, 105, 106, 107, 109
 Schulz, Rolf 51
 Schuphan, Werner 39, 51, 109
 Schwalm, Horst 29, 47, 55, 79
 Schwantag, Karl 11, 26, 54, 72, 73
 Schwarz, Fritz 26, 54, 69, 70
 Schwidetzky-Roesing, Ilse 39, 52, 110, 111
 Seckfort, Helmut 31, 46, 75, 78
 Seigler, Miledge 52
 Sellinger, Josef 44, 131
 Senarcklens-Grancy, Alexander Freiherr von 4
 Senkowski, Ernst 50
 Severin, Gerhard 48
 Seyffert, Hans-Martin 47
 Sicherl, Martin 36, 49, 89
 Siebert, Ferdinand 36, 61, 96
 Siebert, Günther 32, 46, 75
 Sieg, Anneliese 52
 Siegel, Otto 40, 50, 105, 108
 Sieglitz, Adolf 39, 106
 Simon, Erika 50
 Simon, Karl-Heinz 50
 Smolka, Georg 42, 115
 Sobanski, Ulrich 10
 Sollberg, Günther 46
 Specht, Ernst Konrad 48
 Spengler, Erich 41, 51
 Spitzbarth, Herbert 32, 47, 78
 Stabel, L. 54
 Stählin, Gustav 6, 25, 45, 56, 65, 66, 67
 Stahl, Egon 51
 Stallmach, Josef 48
 Stark, Günther 47
 Steffan, Jakob 4
 Steidle, Lothar 43, 126, 127, 128
 Stein, Franz 4
 Steinwehr, Helmut Ernst von 51, 107, 108
 Steitz, Heinrich 25, 65, 66, 67
 Stillfried, G. von 12
 Stopp, Klaus 51, 109
 Storm, Philipp 9
 Strasser, Ernst 11
 Strassmann, Fritz 38, 50, 55, 56, 58, 60, 80, 84, 102, 104, 105, 109
 Stratemeyer, Gottfried 41, 103
 Strauss, Günther 47
 Strecker, Ludwig 4
 Strubel, Hermann 47
 Stuart, Herbert Arthur 38, 51, 106, 107
 Stübel, Erna 44, 117, 119
 Stuloff Nikolaus 41, 50, 61, 101, 102
 Süß, Wilhelm 34
 Süsterhenn, Adolf 4
 Sulzmann, Erika 49
 Taufertshöfer, Heinrich 46
 Thaesler, Günther 48
 Theisen, Hans 48
 Theissing, Gerhard 30, 82
 Thelen, Paul-Otto 48
 Thieme, Karl 10, 12, 41, 52, 115, 116, 130
 Thierfelder, Andreas 34, 49, 56, 89
 Thomann, Heinrich 47
 Thomas, Erhard 51
 Tilling, Werner 46
 Tillmann, Heinz 50, 101, 102
 Timewell, Norman V. 43, 121, 122
 Timm, Klaus Johannes 32, 81
 Tobien, Heinz 38, 51, 108, 109
 Toussaint, Georg 57
 Toussaint, Walter 47
 Trappe, Hans 5
 Troll, Wilhelm 38, 51, 55, 56, 57, 58, 60, 80, 84, 102, 104, 109
 Trusen, Winfried 49
 Viehweg, Theodor 5, 27, 42, 69, 71, 87, 115
 Vogel, Stefan 51
 Voit, Kurt 5, 29, 46, 55, 75, 76, 77, 78
 Völker, Otto 9

Völker, Walther 25, 45, 56, 65, 66, 67
 Volkmann, Bodo 40, 50
 Volz, Friedrich 50
 Wagner, Friedrich 30, 81
 Wagner, Hans 9
 Wagner, Kurt (med.) 29, 46, 55, 71, 77
 Wagner, Kurt (phil.) 34, 49, 56, 93
 Wagner, Lothar 48
 Wagner, Siegfried 54
 Waldmann, Ludwig 39, 60, 103, 104
 Wallet, Georges 43, 116, 117, 118, 119
 Walter Rudolf 57
 Wandel, Luise 57
 Wasielewski, Eberhard von 32, 46, 76
 Watzka, Max 8, 11, 29, 46, 55, 74
 Weber, Fritz 47
 Weber, Gerhard 48
 Weber, Hans 38, 51, 58, 107, 109
 Weberling, Focko 51
 Wegner, Otto 28
 Weidemann, Jürgen 47
 Weidlich, Hans Adolf 39, 51, 106
 Weidner, Albert 7
 Weissmann, Eginhard 50, 102, 103
 Wellek, Albert 9, 34, 48, 56, 57, 74,
 85, 93, 99
 Welter, Erich 20, 26, 45, 54, 72, 73.
 Weltmann, Dieter 10
 Wendt, Hans Werner 85
 Wentzlaff-Eggebert, Friedrich Wilhelm
 34, 56, 93
 Werle, Hans 49
 Wieland, Harry 48
 Wiese und Kaiserswaldau, Leopold von 28
 Wiesner, Werner 25, 45, 56, 66, 67
 Winterfeldt, Victoria von 36, 88
 Wippermann, Friedrich 41, 104
 Wischmann, Berno 52, 112, 113
 Wisser, Richard 48, 84
 Wörth, Dieter 48
 Wojta, Hans 32, 47, 55, 79, 80
 Wolf, Maria-Therese 47
 Wolley, Philipp 43, 118, 120, 121,
 122, 123
 Wühl, Hans-Otto 44, 131
 Wüst, Karl 30, 82
 Wunderlich, Christoph 47
 Wurster, Carl 4
 Wutz, Max 50, 102, 103
 Zumbroich, Hans Otto 48
 Zwick, Albert 54

WEGWEISER DURCH DAS UNIVERSITÄTSFORUM

PFÖRTNERHAUS

Pförtner — Auskunft

BAU I — TORGEBÄUDE

Postamt Mainz-Universität — Reisebüro — Johannes Gutenberg-Buchhandlung —
Wohnungsvermittlung des Mainzer Studentenwerks — Schreibwarenhandlung —
Raucherwarengeschäft — Delikatessengeschäft — Süßwarengeschäft

BAU II — HAUPTGEBÄUDE

Akademische Verwaltung — Universitäts-Verwaltung — Universitätsrichter —
Universitätsbibliothek — Geisteswissenschaftliche Fakultäten — Dekanat der
Naturwissenschaftlichen Fakultät — Mathematisches Institut — Institut für menschliche
Stammesgeschichte und Biotypologie — Institut für theoretische Physik —
Rechts- und Wirtschaftswissenschaftliches Seminar — Katholische Kirche —
Evangelische Kirche — Hörsaal 1-16 — Musiksaal — Aula — Studentenheim —
Studentinnenheim — Krankenkasse — Friseur — Universitätsbad

BAU III — AULA-GEBÄUDE

Aula — Auditorium maximum — Hörsaal 17 — Sporthallen — Theatersaal —
Mensa academica — Taberna academica — Dienstgebäude- und Materialverwaltung
— Verwaltung des Studentenwerks — Clubräume 1-6 — Großer Clubraum

BAU IV — NAT. BAU

Pharmazeutisches Institut — Institut für Mineralogie und Petrographie — Geologisches
und Paläontologisches Institut — Botanisches Institut — Zoologisches
Institut — Anthropologisches Institut — Zahnärztliche Klinik — Bettenstation —
Hörsaal 18—18a

BAU V — MED. BAU

Anatomisches Institut — Physiologisches Institut — Physiologisch-chem. Institut —
Medizinhistorisches Institut — Hörsaal 19 — Histologischer Kursaal — Studenten-
heim

BAU VII

1. Physikalisches Institut — 2. Physikalisches Institut — Institut für Meteorologie
und Geophysik — Institut für angewandte Physik

BAU VIII

Anorgan.-chemisches Institut — Organisch-chemisches Institut — Physikalisch-
chemisches Institut

BAU IX

Gästeheim

„MAINZER KOLLEG“ Neues studentisches Wohnheim

Leibniz-Haus, Geschwister Scholl-Haus, Gemeinschaftshaus

GEMEINSCHAFTSHAUS FÜR UNIVERSITÄTSBEDIENTESTE

ZAHNTECHNISCHES LABOR

TIERHEIM

MAX PLANCK-INSTITUT

A	Akademische Verwaltung	Bau II	Eingang C
	Anatomisches Institut	Bau V	Eingang J
	Angewandte Physik, Institut für	Bau VII	Eingang Südseite
	Anthropologisches Institut	Bau IV	Eingang C
	Asta	Bau II	Eingang G
	Auditorium maximum	Bau III	Eingang A
	Aula	Bau III	Eingang A
	Auslandsamt	Bau II	Eingang G
B	Botanisches Institut	Bau IV	Eingang B
	Buchhandlung	Bau I	
C	Anorganisch-chemisches Institut	Bau VIII	Eingang C
	Organisch-chemisches Institut	Bau VIII	Eingang A
	Clubräume 1—4	Bau III	Eingang A
	Clubraum 5	Bau III	Eingang B
	Clubraum 6	Bau III	Eingang E
D	Dienstgebäude- und Materialverwaltung	Bau III	Eingang C
	Delikatessengeschäft	Bau I	
E	Evangelisch-theologische Fakultät	Bau II	Eingang E
	Evangelisch-theologische Fakultät, Seminare	Bau II	Eingang E
	Evangelische Kirche	Bau II	Eingang F
F	Friseur	Bau II	
G	Gästeheim	Bau IX	Eingang B
	Geographisches Institut	Bau II	Eingang D
	Geologisch-Paläontologisches Institut	Bau IV	Eingang B
H	Histologischer Kurssaal	Bau V	Eingang G
	Hörsaal 1—8	Bau II	Eingang B
	Hörsaal 9—16	Bau II	Eingang H
	Hörsaal 17	Bau III	Eingang A
	Hörsaal 18—18a	Bau IV	Eingang D
	Hörsaal 19	Bau V	Eingang G
K	Katholisch-theologische Fakultät	Bau II	Eingang E
	Katholisch-theologische Fakultät, Seminare	Bau II	Eingang E
	Katholische Kirche	Bau II	Eingang G
	Krankenkasse	Bau II	Eingang H

M	Mainzer Studentenwerk e. V., Verwaltung	Bau III	Eingang D
	Mathematisches Institut	Bau II	Eingang G
	Medizinische Fakultät, Vorkliniker	Bau V	Eingang G, H, J
	Medizinhistorisches Institut	Bau V	Eingang J
	Mensa academica	Bau III	Eingang B
	Meteorologie und Geophysik, Institut für	Bau VII	Eingang Südseite
	Mineralogie und Petrographie, Institut für	Bau IV	Eingang B
	Musiksaal und Musikwissenschaftliches Institut	Bau II	Eingang B
N	Naturwissenschaftliche Fakultät, Dekanat	Bau II	Eingang G
P	Pförtner:	Hauptportal	u. Bretzenheim. Tor
	Pharmazeutisches Institut	Bau IV	Eingang F
	Philosophische Fakultät	Bau II	Eingang D
	Philosoph. Fakultät, Seminare und Institute	Bau II	Eingang D
	Physikalisches Institut 1.	Bau VII	Eingang A
	Physikalisches Institut 2.	Bau VII	Eingang Nordseite
	Physikalische Chemie, Institut für	Bau VIII	Eingang A + B
	Physiologisches Institut	Bau V	Eingang J, G, H
	Physiologisch-chemisches Institut	Bau V	Eingang G + H
	Postamt Mainz-Universität	Bau I	
	Pressestelle	Bau II	Eingang G
	Psychologisches Institut	Bau II	Eingang D
R	Raucherwarengeschäft	Bau I	
	Rechts- und wirtschaftswissenschaftl. Fakultät	Bau II	Eingang F
	Rechts- u. wirtschaftsw. Fakultät, Seminare	Bau II	Eingang F
	Reisebüro	Bau I	
	Rektoramt	Bau II	Eingang C
S	Schreibwarenhandlung	Bau I	
	Sekretariat	Bau II	Eingang C
	Sporthallen	Bau III	Eingang E
	Stammesgeschichte u. Biotypologie, Institut für	Bau II	Eingang G
	Studentenheim, Hauptgebäude	Bau II	Eingang E
	Studentenheim, Med. Bau	Bau V	Eingang G
	Studentinnenheim	Bau II	Eingang G
	Studentenwerk e. V., Mainzer	Bau III	Eingang D
	Süßwarengeschäft	Bau I	
T	Taberna academica	Bau III	Eingang B
	Theatersaal	Bau III	Eingang B
	Theoretische Physik, Institut für	Bau II	Eingang G
U	Universitätsbad	Bau II	Eingang E
	Universitätsbauleitung	Bau IV	Eingang A
	Universitätsbibliothek	Bau II	Eingang F
	Universitätskasse	Bau II	Eingang C
	Universitätsrichter	Bau II	Eingang C
	Universitätsverwaltung	Bau II	Eingang C
W	Wohnungsvermittlung des Mainzer Studentenwerks e. V.	Bau I	
Z	Zahnärztliche Klinik	Bau IV	Eingang A
	Zahnärztliche Klinik, Bettenstation	Bau IV	Eingang B
	Zoologisches Institut	Bau IV	Eingang B

STADTPLAN VON MAINZ

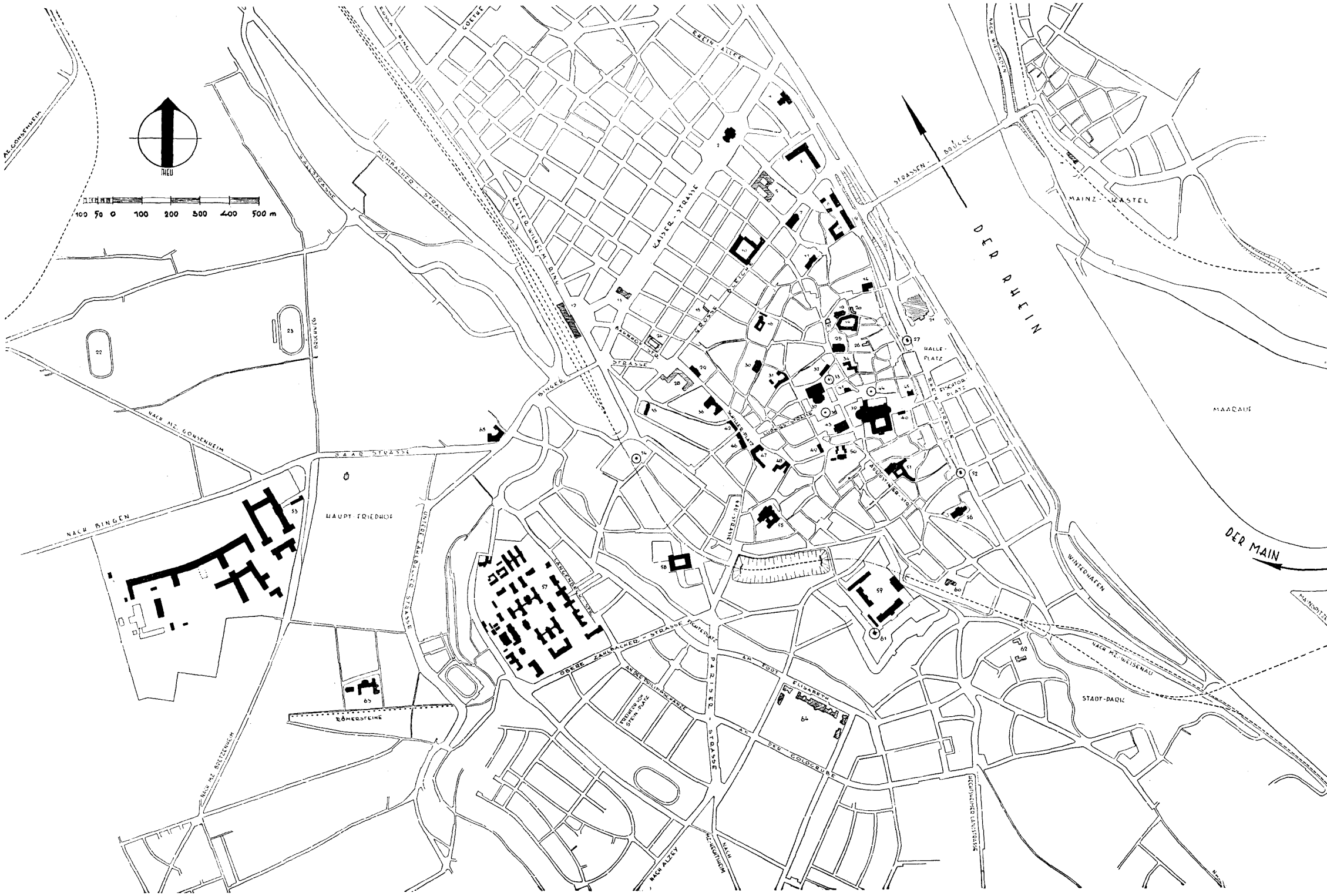

- | | |
|--|--|
| 1. Stadtbibliothek — Gutenberg-museum | 35. Altmünsterkirche (x) |
| 2. Christuskirche | 36. Schönborner Hof (x) |
| 3. Kurfürstliches Schloß — Röm.-germ. Zentralmuseum | 37. Städtisches Theater |
| 4. Bahnhof Mainz-Kastel | 38. Gutenberg-Denkmal |
| 5. Justizgebäude | 39. Dom |
| 6. Deutschordenshaus — Landtag v. Rheinland-Pfalz | 40. „Haus am Dom“ |
| 7. Peterskirche (x) | 41. — |
| 8. Altes Zeughaus (Sautanz) (x) — Südwestfunk (Landesstudio Rheinland-Pfalz) | 42. Ministerium für Unterricht und Kultus — Industrie- und Handelskammer |
| 9. Zeughaus (x) | 43. Johanniskirche (x) |
| 10. Kurfürstlicher Marstall zum Goldenen Roß (x) — Altertummuseum | 44. Marktbrunnen |
| 11. Reichklara-Kloster (x) — Naturhistorisches Museum | 45. Haus „Römischer Kaiser“ (x) — Gutenberg-Museum |
| 12. Hauptbahnhof | 46. Bassenheimer Hof — Staatskanzlei von Rheinland-Pfalz |
| 13. Bundesbahn-Direktion | 47. Osteiner Hof — Commissariat pour le Land Rhénanie-Palatinat |
| 14. Karmeliter-Kloster | 48. Dahlberger Hof |
| 15. Neue Burse (x) | 49. Bischöfliches Palais (x) |
| 16. Armenklara-Kloster (x) — Antoniter-Kirche | 50. Johanniter-Kommende — Kloster Heiliggrab |
| 17. Hof zum Gutenberg (Geburtshaus Gutenbergs) (x) | 51. Augustinerkirche und Priesterseminar |
| 18. Christophskirche | 52. Holzturm (x) |
| 19. Jesuiten-Kolleg (x) | 53. Johannes Gutenberg-Universität |
| 20. Algesheimer Burse (x) | 54. Alexanderturm |
| 21. Stadthalle (x) | 55. Stephanskirche (x) |
| 22. Katholisches Jugendwerk Fort Gonsenheim | 56. Ignazkirche |
| 23. Stadion Bruchweg | 57. Stadtkrankenhaus — Universitätsklinik |
| 24. Hauptpost | 58. Stadthaus — Staatliche Bau- und Kunstschule |
| 25. Quintinskirche | 59. Zitadelle — Direction Générale des Affaires Culturelles |
| 26. Alte Burse „Zum Schenkenberg“ (x) | 60. Südbahnhof |
| 27. Eiserner Turm (x) | 61. Drususstein |
| 28. Telegraphenamts | 62. Alice-Krankenhaus |
| 29. Erthaler Hof — Regierungspräsidium | 63. Hildegardis-Krankenhaus |
| 30. Emmeranskirche (x) | 64. Vincenz-Krankenhaus |
| 31. Kronberger Hof (x) — Altes Gymnasium | 65. Musikwissenschaftliches Institut — Delphisches Institut (x) |
| 32. Domus universitatis — Institut für Europäische Geschichte | |
| 33. Grab Gutenbergs (x) | |
| 34. Schöffertshof und Hof zum Korb (erstes Druckhaus) (x) | |

(x) = teilweise od. ganz zerstört



Druck: Wilhelm Traumüller . Oppenheim am Rhein