JOHANNES GUTENBERG- UNIVERSITÄT MAINZ

Personen- und
Studienverzeichnis

Sommersemester
1993

Verkaufspreis: 7 DM
ISSN 0937-4272



Zeittafel

Sommersemester 1993: 1. April bis 30. September 1993

Antragsfrist auf Einschreibung:
 Bewerbungsfrist für Gasthörer:
 Einschreibefrist:
 Rückmelde- und Beurlaubungsfrist:
 Studieneinführungsveranstaltungen der
 Fachbereiche für Studienanfänger, Fach-
 und Hochschulortwechsler:

1. Dezember 1992 bis 15. Januar 1993
 1. Dezember 1992 bis 30. April 1993
 Wird mit Zulassungsbescheid mitgeteilt
 18. Januar bis 19. Februar 1993

E. 01

Vorlesungszeit:
 - Vorlesungsbeginn:
 - Vorlesungsende:

13. bis 19. April 1993
 Montag, 19. April 1993
 Samstag, 24. Juli 1993

Praktisches Jahr (3. klinischer Studien-
 abschnitt = 48 Wochen) an den Akademi-
 schen Lehrkrankenhäusern (Frühjahrstermin):

1. Trimester (1.-16. Woche):
2. Trimester (17.-32. Woche):
3. Trimester (33.-48. Woche):

Montag, 3. Mai 1993, bis Samstag, 2. April 1994
 Montag, 3. Mai 1993, bis Samstag, 21. August 1993
 Montag, 23. August 1993, bis Samstag, 11. Dezember 1993
 Montag, 13. Dezember 1993, bis Samstag, 2. April 1994

Studienfachberatung der Fachbereiche:

29. März bis 22. Oktober 1993 (jedoch nicht vom 1. bis 5. Juni
 1993 [Pfingstferien] und nicht vom 26. Juli bis 27. August
 1993); für Deutsche Philologie (Fachbereich 13) bereits ab
 24. Februar 1993 und auch ab 26. Juli 1993

- a) in der vorlesungsfreien Zeit:
- b) in der Studieneinführungswoche:
- c) in der Vorlesungszeit:
- d) in der vorlesungsfreien Zeit:

29. März bis 8. April 1993
 13. bis 16. April 1993
 19. April bis 23. Juli 1993
 30. August bis 22. Oktober 1993

Vorlesungsfreie Zeiten:

- Tag der Arbeit:
- Christi Himmelfahrt:
- Pfingstferien:
- Fronleichnam:

Samstag, 1. Mai 1993
 Donnerstag, 20. Mai 1993
 Dienstag, 1., bis Samstag, 5. Juni 1993
 Donnerstag, 10. Juni 1993

Bewerbungstermine

A. Wintersemester 1993/94:

Vorlesungsbeginn:
 Vorlesungsende:

1. Juni bis 15. Juli 1993
 25. Oktober 1993
 19. Februar 1994

B. Sommersemester 1994:

Vorlesungsbeginn:
 Vorlesungsende:

1. Dezember 1993 bis 15. Januar 1994
 5. April 1994
 9. Juli 1994

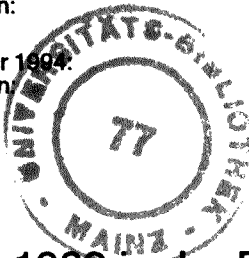

Schulferien 1993 in der Bundesrepublik Deutschland

Land	Ostern 1993	Pfingsten 1993	Sommer 1993	Herbst 1993	Weihnachten 1993
Baden-Württemberg	5. 4. - 17. 4.	1. 6. - 4. 6.	1. 7. - 14. 8.	2. 11. - 5. 11.	23. 12. - 7. 1. 94
Bayern	5. 4. - 17. 4.	1. 6. - 12. 6.	22. 7. - 6. 9.	-	23. 12. - 8. 1. 94
Berlin	27. 3. - 17. 4.	1. 6.	24. 6. - 7. 8.	2. 10. - 9. 10.	23. 12. - 8. 1. 94
Brandenburg	9. 4. - 17. 4.	29. 5. - 1. 6.	24. 6. - 7. 8.	2. 10. - 9. 10.	23. 12. - 4. 1. 94
Bremen	-	-	18. 6. - 31. 7.	23. 9. - 2. 10.	23. 12. - 8. 1. 94
Hamburg	8. 3. - 20. 3.	17. 5. - 22. 5.	5. 7. - 14. 8.	11. 10. - 23. 10.	23. 12. - 4. 1. 94
Hessen	5. 4. - 23. 4.	-	26. 7. - 3. 9.	25. 10. - 29. 10.	23. 12. - 14. 1. 94
Mecklenb.-Vorpommern	7. 4. - 14. 4.	28. 5. - 1. 6.	1. 7. - 14. 8.	4. 10. - 9. 10.	23. 12. - 3. 1. 94
Niedersachsen	27. 3. - 17. 4.	29. 5. - 1. 6.	18. 6. - 31. 7.	24. 9. - 2. 10.	23. 12. - 8. 1. 94
Nordrhein-Westfalen	29. 3. - 17. 4.	1. 6.	8. 7. - 21. 8.	11. 10. - 16. 10.	24. 12. - 6. 1. 94
Rheinland-Pfalz	29. 3. - 16. 4.	1. 6.	15. 7. - 24. 8.	18. 10. - 23. 10.	23. 12. - 8. 1. 94
Saarland	1. 4. - 19. 4.	-	15. 7. - 28. 8.	25. 10. - 30. 10.	22. 12. - 5. 1. 94
Sachsen	8. 4. - 17. 4.	28. 5. - 1. 6.	15. 7. - 25. 8.	18. 10. - 26. 10.	23. 12. - 4. 1. 94
Sachsen-Anhalt	6. 4. - 20. 4.	26. 5. - 1. 6.	15. 7. - 25. 8.	18. 10. - 22. 10.	23. 12. - 4. 1. 94
Schleswig-Holstein	5. 4. - 17. 4.	-	2. 7. - 14. 8.	11. 10. - 23. 10.	23. 12. - 8. 1. 94
Thüringen	5. 4. - 17. 4.	28. 5. - 1. 6.	29. 7. - 11. 9.	25. 10. - 30. 10.	23. 12. - 5. 1. 94

	Abkürzungen, Inhaltsverzeichnis, Anschriften, Hörsäle, Konferenzräume, Pedelle und Hausmeister, Lagepläne und Legenden, Kulturelle Einrichtungen	
	Organe und Einrichtungen der Universität	
	Mitteilungen für Studienbewerber und Studierende	
Anschriften · Informationen für Studierende Wissenschaftliche Einrichtungen · Personalteil · Lehrveranstaltungen	Zentrale Wissenschaftliche Einrichtungen: Studium generale, Sprachlehranlage, Zentrum für Datenverarbeitung	
	01. Fachbereich Katholische Theologie – 02. Fachbereich Evangelische Theologie – 03. Fachbereich Rechtswissenschaft und Wirtschaftswissenschaften	
	Graduiertenkolleg Molekulare Pathogenese 04. Fachbereich Medizin	
	11. Fachbereich Philosophie/Pädagogik – 12. Fachbereich Sozialwissenschaften – Graduiertenkolleg Drama und Theater – 13. Fachbereich Philologie I	
	14. Fachbereich Philologie II – 15. Fachbereich Philologie III – 16. Fachbereich Geschichtswissenschaft	
	Graduiertenkolleg Umweltforschung – 17. Fachbereich Mathematik – Graduiertenkolleg Elementarteilchenphysik – 18. Fachbereich Physik – Graduiertenkolleg Supramolekulare Systeme – 19. Fachbereich Chemie und Pharmazie	
	21. Fachbereich Biologie – 22. Fachbereich Geowissenschaften	
	23. Fachbereich Angewandte Sprach- und Kulturwissenschaft (Germersheim)	
	24. Fachbereich Bildende Kunst – 25. Fachbereich Musik – 26. Fachbereich Sport	
	Alphabetisches Namensverzeichnis und Diensttelefonnummern Wissenschaftliche Einrichtungen der Fachbereiche	

Abkürzungen

nach Vereinbarung	n. V.
nach telefonischer Vereinbarung	n. tel. V.
nach besonderer Ankündigung	n. b. A.
nach besonderer Einladung	n. b. E.
gratis	(gr.)
privatissime	(prs.)
publice	(publ.)
Stunde(n)	Std.
stündig	std.
2-stündig	2-std.
täglich	tägl.
14-täglich	14-tägl.
Zeit und Ort	Z. u. O.
Zeit und Ort nach Vereinbarung	Z. u. O. n. V.
Zeit nach Vereinbarung	Z. n. V.
Zeit und Ort werden noch bekanntgegeben	Z. u. O. w. noch bekanntgegeben
Gebäude	
Haus Recht und Wirtschaft, Welderweg 4	ReWi
Neubau Rechts- und Wirtschaftswissenschaften, Welderweg 9	RW
Neubau der Naturwissenschaften, Becherweg 21	N
Philosophicum, Welderweg 18	P
Sonderbau I, Becherweg 34	SB I
Sonderbau II, Becherweg 17	SB II
Universitätsbibliothek, Welderweg 6	UB
Raum/Saal	
Raum	R
Zimmer	Zi.
Arbeitsraum	AR
Auditorium maximum	Aud. max.
Hörsaal	Hs
Demonstrationsraum	DR
Demonstrationssaal	DS
Großer Hörsaal	GrHs
Kleiner Hörsaal	KIHs
Institut	Inst.
Konferenzraum	KoR
Kursraum	KR
Kurssaal	KS
Kurs- und Seminarraum des Instituts	KuSR Inst.
Kurs- und Seminarräume der Institute	KuSR Inst.
Sektionssaal	SeS
Seminarraum	SR
Seminarraum des Fachbereiches	SR FB
Seminarraum des Instituts	SR Inst.
Sprachlabor	SL
Unterrichtsraum	UR
Übungsraum	ÜR
Semester	Sem.
Studienplan-Semester	Stud.pl.-Sem.
Dienststellung	
Akademische/r Rat/Rätin	Akad. Rat
Akademische/r Oberrat/-rätin	Akad. Oberrat
Akademische/r Direktor/in	Akad. Direktor
Außerplanmäßige/r Professor/in	Apl. Prof.
Hochschulassistent/in	HochSchAss.
Hochschuldozent/in	Hochschuldoz.
Privatdozent/in	PD
Studienrat/-rätin im Hochschuldienst	Stud.-R. i. H.
Universitätsprofessor/in	Univ.-Prof.
Wissenschaftliche/r Angestellte/r	Wiss. Ang.
Wissenschaftliche/r Assistent/in	Wiss. Ass.
Wissenschaftliche/r Mitarbeiter/in	Wiss. Mitarbeiter

Inhaltsverzeichnis

Zeittafel	2
Abkürzungen	4
Anschriften	8
Hörsäle	10
Konferenzräume – Pedelle und Hausmeister	11
Lageplan und Legende Campus universitatis	12
Lageplan und Legende Klinikum	14
Kulturelle Einrichtungen in Mainz	16
Aus der Geschichte der Mainzer Universität	17
Ehrensensoren – Ehrenbürger	20
Inhaber der Diether von Isenburg-Medaille	20
Mitgliedschaften und Partnerschaften der Universität	20
Organe und Einrichtungen der Universität	22
Versammlung	22
Senat	23
Präsident	24
Vizepräsidenten	25
Kanzler – Zentrale Verwaltung	26
Klinikum der Universität	33
Verwaltung des Klinikums	34
Zentrale Einrichtungen des Klinikums	35
Personalräte/Gesamtpersonalrat	35
Oberfinanzdirektion Koblenz – Lohnstelle bei der Universität Mainz	36
Hochschulkuratorium	37
Fachbereiche	38
Universitätsbibliothek	39
Jüdische Bibliothek in Mainz	40
Studierendenschaft	40
Studentenwerk Mainz	41
Sonstige Einrichtungen	44
Deutsche Forschungsgemeinschaft	44
Patentstelle für die Deutsche Forschung	44
Materialwissenschaftliches Forschungszentrum	45
Naturwissenschaftlich-Medizinisches Forschungszentrum	45
Zentrum für Umweltforschung	45
Sonderforschungsbereiche (SFB)	46
Graduiertenkollegs	46
Interdisziplinärer Arbeitskreis „Drama und Theater“	48
Interdisziplinärer Arbeitskreis „Dritte Welt“	48
Interdisziplinärer Arbeitskreis „Frauenforschung“	48
Interdisziplinärer Arbeitskreis „Gesangbuchforschung“	49
Interdisziplinärer Arbeitskreis „Lateinamerika“	49
Interdisziplinärer Arbeitskreis „Musik- und Kunstinformatik“	49
Interdisziplinärer Arbeitskreis „Nordamerikastudien“	49
Interdisziplinärer Arbeitskreis „Reichserzkanzler“	50
Interdisziplinärer Arbeitskreis „Stochastik in der empirischen Forschung“	50
Schwerpunkt Polen	50
Kontaktstudium Erwachsenengemäßes Lehren und Lernen einer Fremdsprache	50
Theaterausschuß der Universität Mainz	51
Forschungsinstitut für Wirtschaftspolitik	52
Forschungsinstitut Lesen und Medien	52
Institut für Geschichtliche Landeskunde	52
Institut für internationales Recht des Spar-, Giro- und Kreditwesens	53
Institut für Europäische Geschichte	53
Institut Français	53
Institut für Mikrotechnik GmbH (IMM)	53
Max-Planck-Institut für Chemie	54
Max-Planck-Institut für Polymerforschung	54
Tumorzentrum Rheinland-Pfalz e. V.	54
Vereinigung „Freunde der Universität Mainz e. V.“	55
Gesellschaft der Freunde historisch-ostdeutscher Landes- und Volksforschung	55
Gesellschaft für Volkskunde in Rheinland-Pfalz e. V.	55
Club Georg Forster	55
Mainzer Philosophische Fakultätsgesellschaft e. V.	56
Medizinische Gesellschaft Mainz	56

Mitteilungen für Studienbewerber und Studierende	57
Allgemeine Hinweise von A – Z	58
Besondere Hinweise für ausländische Studierende	83
Studienförderung, Fördernde Einrichtungen, Stiftungen und Preise	86
Studienförderung	88
Stiftungen und Fördernde Einrichtungen	94
Preise	102
 Zentrale wissenschaftliche Einrichtungen	
Studium generale	103
Sprachlehranlage	109
Deutsch als Fremdsprache	111
Fremdsprachenkurse für Hörer aller Fachbereiche	113
Zentrum für Datenverarbeitung	117
Lehrveranstaltungen zur Elektronischen Datenverarbeitung und Informatik	118
 Fachbereiche	
01. Fachbereich Katholische Theologie	121
02. Fachbereich Evangelische Theologie	132
03. Fachbereich Rechtswissenschaft und Wirtschaftswissenschaften	141
Graduiertenkolleg Molekulare und zelluläre Mechanismen der Pathogenese	165
04. Fachbereich Medizin	166
Akademische Lehrkrankenhäuser	170
Schulen für Heilhilfsberufe	176
Gemeinsamer Ausschuß der Fachbereiche 11 bis 16 und 23	256
11. Fachbereich Philosophie/Pädagogik	256
12. Fachbereich Sozialwissenschaften	278
Graduiertenkolleg Theater als Paradigma der Moderne: Drama und Theater im 20. Jahrhundert (ab 1880)	308
13. Fachbereich Philologie I	309
14. Fachbereich Philologie II	325
15. Fachbereich Philologie III	341
16. Fachbereich Geschichtswissenschaft	375
Gemeinsamer Ausschuß der Fachbereiche 17 bis 22 (Promotions- und Habilitationsangelegenheiten)	394
Graduiertenkolleg Kreisläufe, Austauschprozesse und Wirkungen von Stoffen in der Umwelt . . .	394
17. Fachbereich Mathematik	395
Graduiertenkolleg Elementarteilchenphysik bei mittleren und hohen Energien	406
18. Fachbereich Physik	407
Graduiertenkolleg Physik und Chemie supramolekularer Systeme	422
19. Fachbereich Chemie und Pharmazie	423
21. Fachbereich Biologie	450
22. Fachbereich Geowissenschaften	467
23. Fachbereich Angewandte Sprach- und Kulturwissenschaft	485
24. Fachbereich Bildende Kunst	528
25. Fachbereich Musik	536
26. Fachbereich Sport	552
Spezialtrainer für Leichtathletik für ausländische Teilnehmer	565
Sportprogramm des Allgemeinen Hochschulsports	566
 Alphabetisches Namensverzeichnis mit Diensttelefonnummern	569
 Wissenschaftliche Einrichtungen der Fachbereiche	601

BEILAGENHINWEIS: Das Personen- und Studienverzeichnis enthält folgende Beilage:
– Frankfurter Allgemeine Zeitung

Anschriften

Johannes Gutenberg-Universität (Campus universitatis)

Saarstraße 21, Postfach 39 80, 6500 Mainz,
Telefon (0 61 31) Sammelruf 39-0; bei Durchwahl 39- (und Rufnummer der Nebenstelle);
Telex 4 187 476 uni d
Telefax (0 61 31) 39-29 19

- Versammlung/Senat (S. 22/23)
 - Präsident/Vizepräsidenten (S. 24/25)
 - Kanzler/Zentrale Verwaltung (S. 26-32)
 - Hochschulkuratorium (S. 37)
 - Fachbereiche (S. 38)
 - Zentrale wissenschaftliche Einrichtungen (S. 38)
 - Landeshochschulkasse (S. 26)
- Saarstraße 21, Postfach 29 27, 6500 Mainz

Klinikum der Johannes Gutenberg-Universität (S. 33-35)

Langenbeckstraße 1, Postfach 39 60, 6500 Mainz
Telefon (0 61 31) Sammelruf 17-1; bei Durchwahl 17- (und Rufnummer der Nebenstelle);
Telex 4 187 402, Telefax (0 61 31) 22 23 32

- Klinikvorstand/Klinikausschuß (S. 33)
- Verwaltungsdirektor/Verwaltung des Klinikums (S. 34)
- Akademische Lehrkrankenhäuser (S. 170)
- Apotheke (S. 35)
- Transfusionszentrale (S. 35)
- Kliniken und Polikliniken (Übersicht) (S. 603)

Universitätsbibliothek der Johannes Gutenberg-Universität (S. 39)

Welderweg 6, Postfach 40 20, 6500 Mainz, Telefon (0 61 31) 39-26 33

Gastprofessorenhaus der Johannes Gutenberg-Universität

Wittichweg 1, Telefon 39-58 70

Studentensekretariat

Forum universitatis, Eingang 3, 6500 Mainz, Telefon (0 61 31) 39-26 57, Telefax (0 61 31) 39-34 36

Studentenwerk Mainz (S. 41)

Geschäftsführung: Staudingerweg 21, Eingang A, 6500 Mainz 1, Telefon (0 61 31) 39-49 10/20,
Telefax (0 61 31) 39-49 07

- Mensa: Staudingerweg 15, 6500 Mainz 1, Telefon (0 61 31) 39-49 05/15,
Telefax (0 61 31) 39-49 98
- Wohnraumverwaltung: Staudingerweg 21, Eingang C, 6500 Mainz 1,
Telefon (0 61 31) 39-49 03/04, Telefax (0 61 31) 39-49 07
- Beratungsstelle des Studentenwerks: Staudingerweg 21, Eingang A, Tel. 39-49 00

Allgemeiner Studierenden-Ausschuß (AStA) der Johannes Gutenberg-Universität (S. 40)

Staudingerweg 21, 6500 Mainz, Telefon (0 61 31) 39-48 01

Staatsbauamt Mainz-Süd

Schillerstraße 9, 6500 Mainz, Telefon (0 61 31) 27 20

Sonstige Einrichtungen (A - Z)

- Allgemeiner Hochschulsport (S. 566)
- Archive in Mainz (S. 16)
- Beratungsstelle des Caritas-Verbandes Mainz e. V. (S. 62)
- Berufsberatung für Studenten (S. 63)
- Bibliotheken in Mainz (S. 16)
- Buchhandlungen (S. 64)
- Club Georg Forster (S. 55)
- Collegium musicum (S. 65)
- Deutsche Forschungsgemeinschaft (DFG) (S. 44)
- Fachbereiche (Übersicht) (S. 38)
- Forschungsinstitut für Wirtschaftspolitik (S. 52)
- Forschungsinstitut Lesen und Medien (S. 52)
- Fundbüros (S. 67)

- Gesellschaft der Freunde historisch-ostdeutscher Landes- und Volksforschung (S. 55)
- Gesellschaft für Volkskunde in Rheinland-Pfalz e. V. (S. 55)
- Graduiertenkollegs:
 - Molekulare und zelluläre Mechanismen der Pathogenese (S. 46)
 - Theater als Paradigma der Moderne: Drama und Theater im 20. Jahrhundert (ab 1880) (S. 47)
 - Kreisläufe, Austauschprozesse und Wirkungen von Stoffen in der Umwelt (S. 47)
 - Elementarteilchenphysik bei mittleren und hohen Energien (S. 47)
 - Physik und Chemie supramolekularer Systeme (S. 48)
- Institut Français (S. 53)
- Institut für Europäische Geschichte (S. 53)
- Institut für Geschichtliche Landeskunde (S. 52)
- Institut für Historische Recht des Spar-, Giro- und Kreditwesens (S. 53)
- Institut für Mikrotechnik GmbH (IMM) (S. 53)
- Interdisziplinärer Arbeitskreis „Drama und Theater“ (S. 48)
- Interdisziplinärer Arbeitskreis „Dritte Welt“ (S. 48)
- Interdisziplinärer Arbeitskreis „Frauenforschung“ (S. 48)
- Interdisziplinärer Arbeitskreis „Gesangbuchforschung“ (S. 49)
- Interdisziplinärer Arbeitskreis „Lateinamerika“ (S. 49)
- Interdisziplinärer Arbeitskreis „Musik- und Kunstinformatik“ (S. 49)
- Interdisziplinärer Arbeitskreis „Nordamerikastudien“ (S. 49)
- Interdisziplinärer Arbeitskreis „Reichserzkanzler“ (S. 50)
- Interdisziplinärer Arbeitskreis „Stochastik in der empirischen Forschung“ (S. 50)
- Kindergarten/-krippen (S. 68)
- Kontaktstudium (Sprachandragogik) (S. 50)
- Kulturelle Einrichtungen in Mainz (S. 16)
- Lohnstelle der OFD (S. 36)
- Mainzer Philosophische Fakultätsgesellschaft e. V. (S. 56)
- Materialwissenschaftliches Forschungszentrum (S. 45)
- Max-Planck-Institut für Chemie (Otto-Hahn-Institut) (S. 54)
- Max-Planck-Institut für Polymerforschung (S. 54)
- Medizinische Gesellschaft Mainz (S. 56)
- Museen in Mainz (S. 16)
- Naturwissenschaftlich-Medizinisches Forschungszentrum (S. 45)
- Patentstelle für die Deutsche Forschung (S. 44)
- Personalräte (S. 35)
- Schwerpunkt Polen (S. 50)
- Sonderforschungsbereiche (SFB) (S. 46)
- Staatliches Studienkolleg (S. 84)
- Staatstheater Mainz (S. 72)
- Stiftungen und Fördernde Einrichtungen (S. 94)
- Studentengemeinden (S. 72)
- Theaterausschuß der Universität Mainz (S. 51)
- Tumorzentrum Rheinland-Pfalz e. V. (S. 54)
- Vereinigung „Freunde der Universität Mainz e. V.“ (S. 55)
- Verfügungsgebäude für Forschung und Entwicklung (S. 27)
- Volkshochschule Mainz (S. 81)
- Wissenschaftliche Einrichtungen der Fachbereiche (Übersicht) (S. 601)
- Zentrale wissenschaftliche Einrichtungen (S. 38)
- Zentrum für Umweltforschung (S. 45)

Die Telefonzentralen sind intern erreichbar:

*Universität, Saarstraße 21: Von 7 – 18 Uhr Rufnummer 91, von 18 – 7 Uhr und samstags sowie an
Sonn- und Feiertagen Rufnummer 92, Telefax (0 61 31) 39-23 91
Universitätskliniken, Langenbeckstraße 1: Rufnummer 9*

Herausgegeben vom Präsidenten der Johannes Gutenberg-Universität Mainz
 Verantwortlich: Nicole Güth im Arbeitsbereich „Öffentlichkeitsarbeit – Außenbeziehungen“, Postfach 39 80,
 6500 Mainz 1, Telefon (0 61 31) 39-23 69
 Stand: 1. Januar 1993
 Druck und Anzeigenwerbung: Paulinus-Druckerei GmbH, Trier, Telefon (06 51) 46 04-00, Fleischstr. 62–65,
 Postfach 30 40, 5500 Trier
 Vertrieb: Buchhandel in Mainz, Gernersheim und Wiesbaden
 Nachdruck, auch auszugsweise, nur mit Genehmigung des Herausgebers gestattet.
 ISSN 0937-4272

Hörsäle

Campus universitatls

Hörsaal- bezeichnung	Platz- zahl	Standort	Hörsaal- bezeichnung	Platz- zahl	Hörsaal- bezeichnung	Platz- zahl	Standort	
<i>Hörsäle am Forum:</i>			<i>Hörsäle im Philosophicum, Welderweg 18:</i>			Hörsaal P 204 180		
Hörsaal 7	144	Forum 1	Hörsaal P 1	374	Hörsaal P 205	48		
Hörsaal 8	342	Forum 1	Hörsaal P 2	130	Hörsaal P 206	84		
Hörsaal 10	84	Forum, Eingang Becherweg 4	Hörsaal P 3	112	Hörsaal P 207	60		
Hörsaal 11	78	Becherweg 5	Hörsaal P 4	112	Hörsaal P 208	50		
Hörsaal 13	132	Forum, Eingang Becherweg 4	Hörsaal P 5	130	<i>Hörsäle in den Naturwissenschaftlichen Gebäuden:</i>			
Hörsaal 15	143	Forum, Eingang Becherweg 4	Hörsaal P 6	40	Hörsaal 11	52	Müllerweg 6	
Hörsaal 16	199	Forum, Eingang Becherweg 4	Hörsaal P 7	72	Hörsaal 18	244	Becherweg 9	
Auditorium maximum	285	Becherweg 5	Hörsaal P 10	180	Hörsaal 19	200	Becherweg 13	
Atrium maximum	234	Becherweg 5	Hörsaal P 11	130	Hörsaal 20	280	Becherweg 14	
Atrium minimum	117	Becherweg 5	Hörsaal P 12	50	Hörsaal 21	108	Welderweg 11	
<i>Hörsäle im Gebäude Welderweg 4:</i>			Hörsaal P 13	84	Hörsaal 22	348	Becherweg 22	
Hörsaal I	42	Hörsaal V	42	Hörsaal P 15	40	Hörsaal 23	95	Becherweg 22
Hörsaal II	80	Hörsaal VI	42	Hörsaal P 101	30	Hörsaal N 025	81	Becherweg 21
Hörsaal III	60	Hörsaal VII	42	Hörsaal P 102	84	Hörsaal N 1	272	Becherweg 23
Hörsaal IV	80			Hörsaal P 103	50	Hörsaal N 2	211	Becherweg 23
<i>Hörsäle im Gebäude Welderweg 9:</i>			Hörsaal P 104	84	Hörsaal N 3	202	Becherweg 23	
Hörsaal RW 1	1000	Hörsaal RW 4	60	Hörsaal P 105	50	Hörsaal N 6	132	Becherweg 21
Hörsaal RW 2	140	Hörsaal RW 5	40	Hörsaal P 106	60	Hörsaal N 33	95	Becherweg 21
Hörsaal RW 3	80	Hörsaal RW 6	40	Hörsaal P 107	20	Hörsaal 120	108	Becherweg 45
				Hörsaal P 108	40	<i>Hörsäle im Fachbereich Sport:</i>		
				Hörsaal P 109a	35	Hörsaal S 1	368	Sportinstitut
				Hörsaal P 110	60	Hörsaal S 2	96	Sportinstitut
				Hörsaal P 200	35	Hörsaal S 3	98	Sportinstitut
				Hörsaal P 201	30			
				Hörsaal P 202	51			
				Hörsaal P 203	30			

Universitätsklinikum

Raumbezeichnung	Platz- zahl	Standort	Raumbezeichnung	Platz- zahl	Standort
0231/0221 (Konferenz- zimmer)	40	Diätlehranstalt Bau 304	U 24 A / U 1241	140	Hautklinik Bau 401
6	175	ZMK-Klinik	136	93	HNO/Augenklinik Bau 101
129	36	ZMK-Klinik		132	Frauenklinik Bau 104
227	50	ZMK-Klinik		65	Inst. f. Klinische Strahlenkunde Bau 210
224 (Kurssaal)	39	ZMK-Klinik			Pulverturm
F 231	212	Bau 205			
	278	Chirurgie Bau 505			
A 42 (Kurssaal)	50	Chirurgie Bau 505	04423	340	
A 40 (Konferenz- zimmer)	32				
00-111	268	Patholog. Bau 707			
00-141 (Kurssaal)	100	Patholog. Bau 707			
00-232	61	Patholog. Bau 707			

Konferenzräume

Campus universitatis

Raum-Nr.	Bezeichnung	Platzzahl	Tel.-Nr.
<i>Hauptgebäude, Forum universitatis</i>			
00-410	Sitzungszimmer (Ev. Theologie)	18	über 39-22 17
01-226	Sitzungszimmer (Präsident)	12	39-21 69 oder über 39-23 04
01-624	Sitzungszimmer (Kath. Theologie)	25	über 39-22 15
<i>Hauptgebäude, Forum universitatis, Eingang 2</i>			
01-226	Roter Salon	16	über 39-42 33
01-248	Alter Senatssaal	20	über 39-42 33
<i>Haus Recht und Wirtschaft, Welderweg 4</i>			
01-032	Sitzungszimmer	30	39-22 25
01-085	Großer Sitzungssaal	60	über 39-23 42
<i>Philosophicum, Welderweg 18</i>			
165	Ehemaliger Fakultätssaal	50	App. 27 50
<i>Naturwissenschaftliches Institutsgebäude, Becherweg 21</i>			
702	Senatssitzungssaal	80	39-28 41 oder über 39-22 68
<i>Staudingerweg 9, Bau 2 413</i>			
05-432	Sitzungszimmer (Mathematik)	18	über App. 43 57
<i>Sportinstitut, Albert-Schweitzer-Straße 22</i>			
01-100	Sitzungszimmer	36	über 39-35 06

Pedelle und Hausmeister

außer Klinikum

Erläuterung: (H) = Hausmeister, (P) = Pedell

Bezeichnung	Lage/Straße	Tel.-Nr.
Chemie (H)	C Becherweg 22, Zi. 17	App. 44 19
Domus universitatis (H)	A Alte Universitätsstraße 19	2 65 84
Forum universitatis (P) und (H)	C Becherweg 2, Zi. 01-111	39-23 41
Bildende Kunst (H)	A Am Taubertsberg 6	39-21 31
Musik (H)	A Binger Straße 26	23 16 60
Naturwissenschaften (P)	C Becherweg 21, Poststelle	App. 42 91
Naturwissenschaften (H)	C Becherweg 21, Zi. 65	39-41 40
Pharmazie (H)	C Staudingerweg 5, Zi. 00-234	39-57 56
Philosophicum (P)	C Welderweg 18, Zi. P 9	39-22 00
Philosophicum (H)	C Welderweg 18, Zi. P 8	39-33 25
Physik (H)	C Staudingerweg 7	39-59 16
Recht und Wirtschaft (P)	C Welderweg 4, Zi. 1	39-23 42
Schönbömer Hof (H)	A Schillerstraße 11, Zi. 7	39-22 91
Sonderbau II (SB II) (H)	C Becherweg 17, Zi. 00-141	39-41 02
Sport (H)	C Albert-Schweitzer-Straße 22, Zi. 102	39-35 07
Zahnlabor (H)	C Bentzelweg 14, Zi. 17	39-23 16

Lageplan Campus universitatis

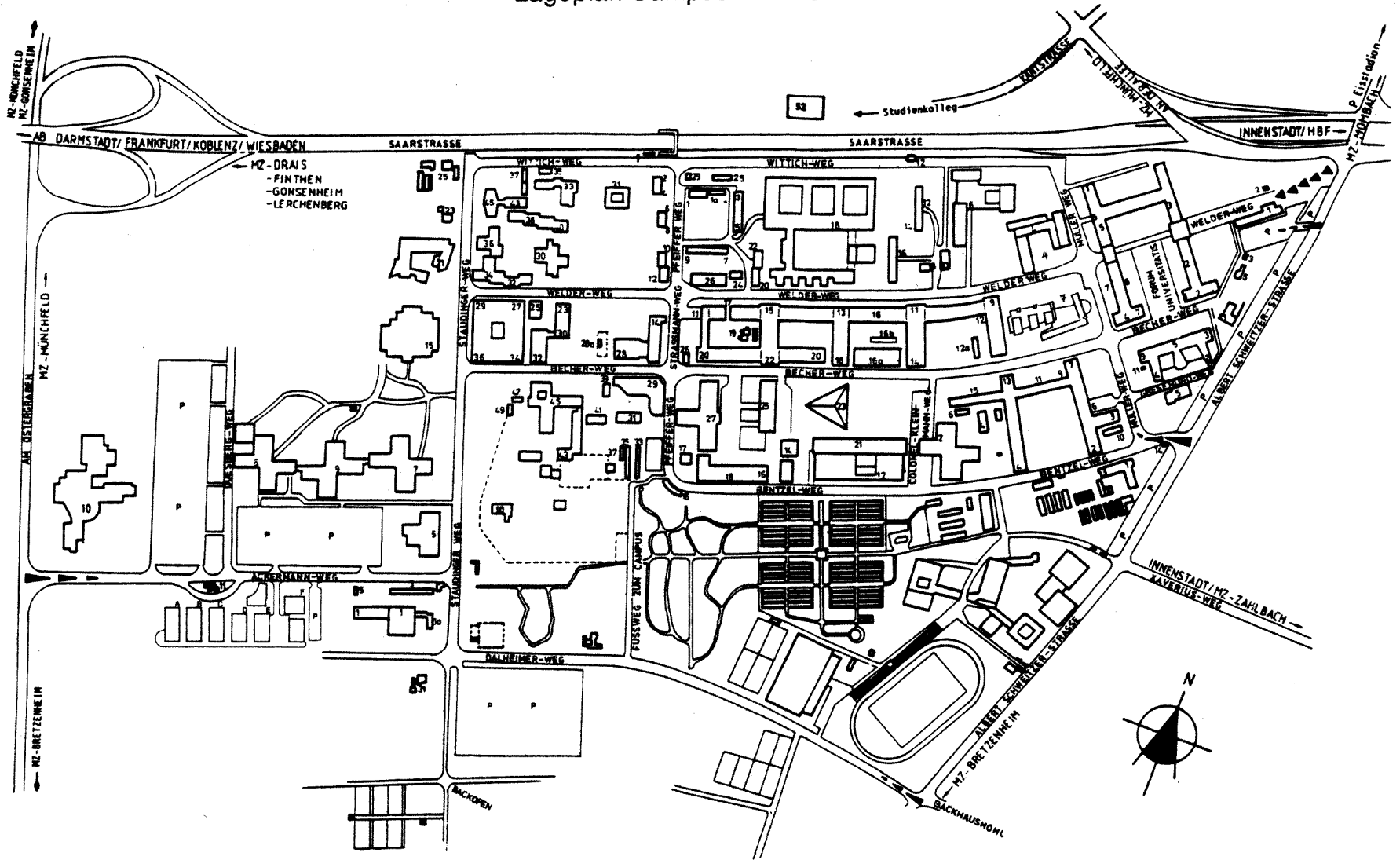

Legende zum Lageplan Campus universitatis (Saarstraße 21)

Hauptpforte (Westpforte): Ackermannweg, Tel. (0 61 31) 39-23 25, Telefax (0 61 31) 39-23 91

Universitätsleitung/-verwaltung

Präsident/Vizepräsidenten/Präsidialbüro
– Forum universitatis, Eingang 2

Kanzler/Zentrale Verwaltung
– Forum universitatis, Eingang 2

Zentrale Verwaltung: Dezernat Technik
– Ackermannweg 9

Fachbereiche (Dekanate):

- 01: Katholische Theologie
– Forum universitatis, Eingang 6
- 02: Evangelische Theologie
– Forum universitatis, Eingang 3
- 03: Rechtswissenschaft und Wirtschaftswissenschaften
– Welderweg 9 und 4
- 11: Philosophie/Pädagogik
- 12: Sozialwissenschaften
- 13: Philologie I
- 14: Philologie II
- 15: Philologie III
- 16: Geschichtswissenschaft
– Welderweg 18 (Philosophicum)
- 17: Mathematik
– Staudingerweg 9
- 18: Physik
– Staudingerweg 7
- 19: Chemie und Pharmazie
– Becherweg 21
- 21: Biologie
– Gresemundweg 2
- 22: Geowissenschaften
– Becherweg 21
- 26: Sport
– Albert-Schweitzer-Straße 22

Zentrale wissenschaftliche Einrichtungen

Zentrum für Datenverarbeitung

– Bentzelweg 12

Sprachlehranlage

– Welderweg 18

Studium generale

– Welderweg 6

Sonstige Einrichtungen (A–Z)

Allgemeiner Studierenden-Ausschuß

– Staudingerweg 21

Amt für Ausbildungsförderung

– Forum universitatis, Eingang 6

Arbeitsbereich „Öffentlichkeitsarbeit – Außenbeziehungen“

Pressestelle

Akademisches Auslandsamt

– Forum universitatis, Eingang 2

Studentenbetreuung/Internationaler Sommerkurs

– Forum universitatis, Eingang Becherweg 2

Arbeitsvermittlung für Studierende

Beratungsstelle für studentische Lebensfragen

Beratungsstelle des Studentenwerks

Berufsberatung für Studenten

– Staudingerweg 21

Förderungs- und Sozialberatung

– Forum universitatis, Eingang 1

Fundbüro Campus

– Forum universitatis, Eingang Becherweg 2

Gastprofessorenhaus

– Wittichweg 1

Internationaler Sommerkurs

– Forum universitatis, Eingang Becherweg 2

Kindergarten/-krippen

– Wittichweg 1a

Landeshochschulkasse

– Forum universitatis, Eingang 3

Landesprüfungsamt für das Lehramt an Schulen

– Johann-Friedrich-von-Pfeiffer-Weg 5

Max-Planck-Institut für Chemie

– Becherweg 27

Max-Planck-Institut für Polymerforschung

– Ackermannweg 10

Mensa

– Staudingerweg 15

Personalrat

– Forum universitatis, Eingang 7

Pforte Campus

– Ackermannweg 11, Tel. 39-23 25

Postamt Mainz 14

– Welderweg 1

Poststelle der Universität

– Welderweg 5

Sauna/Schwimmbad

– Dahlheimerweg 6

Senatsausschuß für Studienbeihilfen

– Forum universitatis, Eingang 1

Studentensekretariat

– Forum universitatis, Eingang 3

Studentenwerk Mainz

– Staudingerweg 21

Studentenwohnheime

Wohnheimverwaltung des Studentenwerks

– Staudingerweg 21

Studentenwohnheim am Forum

– Forum universitatis, Eingang 5 und 6

Studentenwohnheim Mainzer Kolleg

– Welderweg 8–16

Studentenwohnheim Inter I

– Wittichweg 5

Studentenwohnheim Inter II

– Welderweg 30–40

Taberna academica

– Becherweg, Tel. 38 58 50

Universitätsarchiv

– Duisbergweg 6

Universitätsbibliothek

– Welderweg 6

Verkehrsaufsicht

– Forum universitatis, Eingang 3

Zentrale Studienberatung

– Forum universitatis, Eingang Becherweg 2

Zentraldruckerei

– Forum universitatis, Eingang Becherweg 3

Zimmervermittlung des Studentenwerks

– Staudingerweg 21

Lageplan Klinikum der Johannes Gutenberg-Universität Mainz

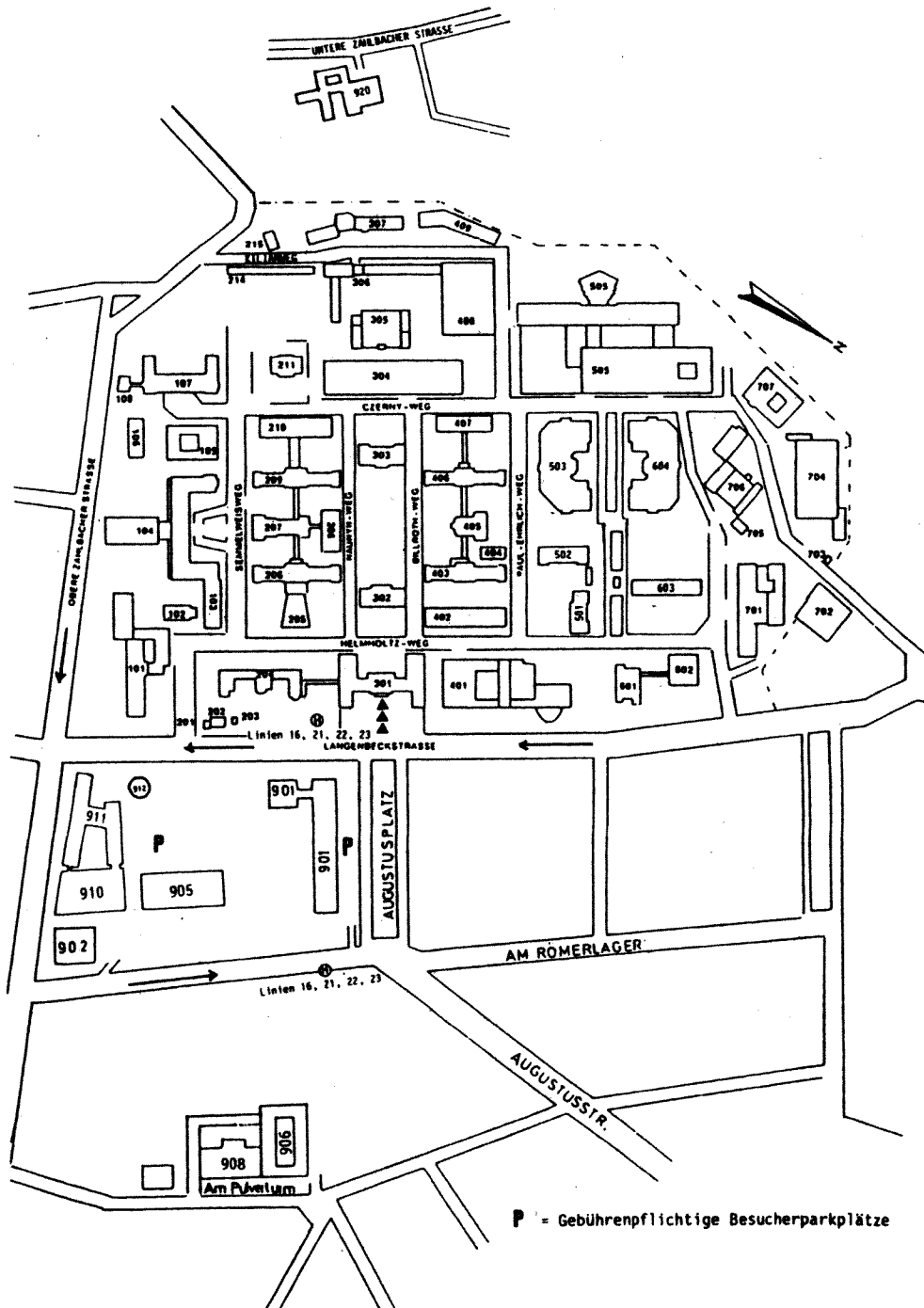

P = Gebührenpflichtige Besucherparkplätze

Legende zum Lageplan des Klinikums

Hauptpforte (Fußgängereingang): Tel. (0 61 31) 17-25 55; Autopforte: Tel. (0 61 31) 17-26 50;

Telefax (0 61 31) 22 23 32

- | | |
|--|--|
| 101 Hals-, Nasen-, Ohrenklinik und Poliklinik
Augenklinik und Poliklinik
Klinik für Kommunikationsstörungen | 409 I. Medizinische Klinik
II. Medizinische Klinik
III. Medizinische Klinik |
| 102 Labor (Baracke) des Instituts für
Klinische Chemie und Laboratoriumsmedizin | 501 Institut für Klinische Strahlenkunde,
Strahlentherapie |
| 103 Hebammenschule und Klinik und Poliklinik für
Geburtshilfe und Frauenkrankheiten | 502 (ehemals Bau 10) |
| 104 Klinik und Poliklinik für Geburtshilfe und
Frauenkrankheiten | 503 Orthopädische Klinik (Neubau) |
| 105 Kinderklinik (Poliklinik und Intensivstation) | 505 Chirurgische Kliniken (Bettenhaus, Behand-
lungstrakt, Hörsaal)
Klinik für Anästhesiologie
Institut für Klinische Strahlenkunde
Cafeteria, Verkaufsladen |
| 106 Kinderklinik (Frühgeburtenhaus) | 601 ehemaliges Personalwohnheim 2
Spezialambulanz der I. Medizinischen Klinik
Unterrichtsräume der langzeiterkrankten Kinder
Patientenbücherei
Patientenfürsprecherin
sowie Bereitschaftsräume diverser Einrich-
tungen |
| 107 Kinderklinik (Stationsgebäude) | 602 Fachbibliothek Medizin
Staatsbauamt Mainz-Süd, Außenstelle Klinikum |
| 108 Kinderklinik (Kinderspielhaus) | 603 I. Medizinische Klinik (Poliklinik)
III. Medizinische Klinik, Abteilung für Hämatolo-
gie |
| 201 Autopforte Langenbeckstraße | 604 Urologische Klinik (Neubau) |
| 202 Trafostation | 701 Nachsorgeklinik
I. Medizinische Klinik, einschließlich Endoskopie
II. Medizinische Klinik, einschließlich Physika-
lischer Therapie
Kinderklinik
Neurologie
Institut für Klinische Strahlenkunde
Krankengymnastikschule |
| 203 Gasübemahmestation | 702 Notstromzentrale |
| 204 Verwaltung (ehemaliges Ordensschwester-
haus) einschließlich katholischer Kapelle | 703 Autopforte Czemyweg |
| 205 Hörsaal der Medizinischen Kliniken | 704 Apotheke |
| 206 I. Medizinische Klinik
– Dialysestation / Intensivstation – | 705 Pathologisches Institut, Tierställe |
| 207 II. Medizinische Klinik
– Notaufnahme Innere Medizin – | 706 Pathologisches Institut |
| 208 Zentrallabor, Institut für
Klinische Chemie und Laboratoriumsmedizin | 707 Pathologisches Institut, Hörsaal |
| 209 II. Medizinische Klinik
Entgiftungs- und Intensivstation sowie
Kardiologische Intensivstation | 901 Klinik und Polikliniken für Zahn-, Mund- und
Kieferheilkunde
P (kostenpflichtiger Besucherparkplatz) |
| 210 Institut für Klinische Strahlenkunde | 902 Institut für Med. Statistik und Dokumentation |
| 211 ehemalige Hautklinik | 905 Institutsgebäude – Hochhaus –
Obere Zahlbacher Straße 67
P (kostenpflichtiger Besucherparkplatz) |
| 214 Gärtnerei und Autopforte Killianweg | 906 Gebäude Am Pulverturm 13 |
| 215 Angestelltenwohnhaus | 908 Institut für Rechtsmedizin |
| 301 Verwaltungsgebäude
I. Medizinische Klinik, Station V1 und V2
Patientenaufnahme, Standesamt
Evangelische Kapelle | 910 Parkhaus für Mitarbeiter des Universitätsklini-
kums |
| 302 III. Medizinische Klinik
– Abteilung für Hämatologie – | 911 Verfügungsgebäude für Forschung und Entwick-
lung |
| 303 III. Medizinische Klinik
– Abteilung für Endokrinologie – | 912 Fachbereich Medizin, Dekan
Fachschaft Medizin
Cafeteria |
| 304 Zentralküche und Personalkasino
Einkaufsmarkt | 920 Psychiatrische Klinik und Poliklinik
Klinik und Poliklinik für Psychosomatische Medi-
zin und Psychotherapie
Untere Zahlbacher Straße 8 |
| 305 Kesselhaus und Abteilung für Biom. Technik | |
| 306 Werkstätten (Technische Dienste) | |
| 307 Technische Dienste, Betriebsärztliche Dienst-
stelle, Sozialdienst, Personalrat | |
| 401 Hautklinik | |
| 402 II. Medizinische Klinik
– Poliklinik – | |
| 403 Orthopädische Klinik (Altbau) | |
| 404 Orthopädische Klinik, Technische Orthopädie | |
| 405 Orthopädische Klinik (Altbau) | |
| 406 Orthopädische Klinik (Altbau)
Intensivstation der Klinik für Anästhesiologie | |
| 407 Orthopädische Klinik (Altbau) | |
| 408 Zentralwäscherei | |

Kulturelle Einrichtungen in Mainz

Johannes Gutenberg-Universität

Akademie der Wissenschaften und der Literatur

Bischöfliches Priesterseminar

Fachhochschule Rheinland-Pfalz

- Präsident
- Abteilung Mainz I
- Abteilung Mainz II

Universität Koblenz-Landau

Präsident und Präsidiarnt

Katholische Fachhochschule für Sozialarbeit,
Sozialpädagogik und Praktische Theologie

Deutsch-Französisches Hochschulkolleg

Institut Français

Archive

Dom- und Diözesanarchiv

Unternehmensarchiv der Schott Glaswerke

Stadtarchiv

Universitätsarchiv

Bibliotheken

Universitätsbibliothek der Johannes Gutenberg-Universität

- Zentralbibliothek
- Fachbibliothek Medizin

Jüdische Bibliothek

Stadtbibliothek

Bibliothek des Bischöflichen Priesterseminars

Museen

Dom- und Diözesan-Museum

Gutenberg-Museum

Landesmuseum Mainz

Naturhistorisches Museum

Römisch-Germanisches Zentralmuseum

Theater

Staatstheater Mainz GmbH

Unterhaus – Mainzer Forum-Theater GmbH

Mainzer Kammerspiele

Weiterbildung

Volkshochschule Mainz

Erbacher Hof – Bildungszentrum der Diözese Mainz –

Saarstraße 21/Postfach 39 80, Tel. 39-0
Telefax (0 61 31) 39-29 19

Geschwister-Scholl-Straße 2, Tel. 5 77-0

Augustinerstraße 34, Tel. 2 66-0

Seppel-Glückert-Passage 10, Tel. 23 92-0

Holzstraße 36, Tel. 28 59-0

An der Bruchspitze 50, Tel. 6 28-0

Walpodenstraße 10, Tel. 2 87 00-0

Saarstraße 2, Tel. 38 66-0

Schillerstraße 11, Tel. 23 16 97/98

Schillerstraße 11, Tel. 23 17 26

Telefax (0 61 31) 23 51 94

Rochusstraße 9, Tel. 2 53-1 55

Hattenbergstraße 10, Tel. 66 35 34

Rheinallee 3, Tel. 12-21 78

Duesbergweg 6, Tel. 39-59 59

Jakob-Welder-Weg 6, Tel. 39-26 33

Langenbeckstraße 1 (Bau 602), Tel. 17-25 36

Fachbereich Evangelische Theologie,
Saarstraße 21, Tel. 39-25 45

Rheinallee 3 B, Tel. 12 26 91

Augustinerstraße 34, Tel. 2 66-0

Domstraße 3, Eingang durch den Dom,
Tel. 25 33 43/44

Liebfrauenplatz 5, Tel. 12-26 40

Große Bleiche 49–51, Tel. 23 62 98

Mittelmacht, Reichklarastraße, Tel. 12-26 46

Kurfürstliches Schloß, Große Bleiche,
Tel. 23 22 31

Gutenbergplatz 7, Tel. 28 51-0

Münsterstraße 5, Tel. 23 21 21

Emmerich-Josef-Straße 13, Tel. 22 50 02

Karmeliterplatz 1, Tel. 23 29 02

Grebenstraße 24–26, Postfach 18 08, Tel. 2 57-0

Aus der Geschichte der Mainzer Universität

Von Prof. Dr. phil. Helmut Mathy
Ehrensensator der Universität

Die Johannes Gutenberg-Universität hat eine reichere Tradition, als ihr bisweilen zugeschrieben wird. Im allgemeinen als eine ganz junge Institution betrachtet, die sich wie der Phönix aus den Trümmerfeldern des Zweiten Weltkrieges erhoben habe, bedarf es des klärenden Hinweises, daß sie in der chronologischen Reihe der seit dem Spätmittelalter auf deutschem Boden gegründeten Universitäten an 14. Stelle steht: Mit einer Bulle vom 23. November 1476 hat Papst Sixtus IV. dem Kurfürsten Diether von Isenburg die Errichtung eines Studium generale in der Residenzstadt am Rhein genehmigt. Diese hohe Schule ist dann zwar nach über drei Jahrhunderten im Gefolge der Französischen Revolution *f a k t i s c h* erloschen, offiziell aber niemals aufgehoben worden, so daß die französische Militärregierung, an der Kontinuität zwischen „alter“ und „neuer“ Universität festhaltend, mit Recht feststellen konnte: „Die Universität Mainz ist ermächtigt, ihre Tätigkeit vom 1. März 1946 ab wieder aufzunehmen.“

Der Mainzer Universitätsfonds hat die Wirren der Französischen Revolution sowie das ganze 19. Jahrhundert überdauert, das von der Mainzer Vergangenheit und damit von der landesfürstlichen Universität sich weitgehend distanzierte. Man nahm vor allem Anstoß daran, daß die Universität über zwei Jahrhunderte (1561 bis 1773) in den Händen der Jesuiten gewesen sei, was nicht für ihre wissenschaftliche Bedeutung zu sprechen schien.

Und doch bleiben die Leistungen der Jesuiten in schulischer Hinsicht unbestritten: Der Orden hat der Kurmainzer Jugend, soweit sie nicht in dem ebenfalls zum Erzstift gehörenden Erfurt ihre Studien betrieb, Bildung und Wissen im Stile der Zeit und im Geist der Gegenreformation vermittelt. Wenn freilich Medizin und Jurisprudenz im jesuitischen Wissenschaftskanon keine große Bedeutung beigemessen wurde und diese Fakultäten zeitweise arg daniederlagen – in den Wirren des Dreißigjährigen Krieges hatte die Lehrtätigkeit nach der Flucht vieler Professoren und Studenten rheinabwärts nach Köln ganz unterbrochen werden müssen –, so kann diese Epoche im ganzen durchaus neben der Humanistenzeit bestehen, in der die Mainzer Universität als eine Spezialschule für Legisten und Humanisten galt.

Den Rahmen der Kirchlichkeit freilich vermochte der Mainzer Humanismus nie völlig zu sprengen, ja 1501 vereidigte man alle Theologiestudenten auf die Lehre von der Unbefleckten Empfängnis Mariens. Auch in der zweiten Phase des Humanismus, die sich in der Umgebung Albrechts von Brandenburg (1514–1545) konzentrierte, vermochten sich die Anhänger der Sache Luthers nicht entscheidend durchzusetzen.

Luther hatte noch am 31. Oktober 1517 seine Thesen an den Mainzer Erzbischof abgesandt; in einem Begleitschreiben dazu standen Angriffe gegen die irrigen Vorstellungen des Volkes und Anklagen gegen die falschen Versprechungen der Ablaßprediger. Während die Aschaffener Räte des Kurfürsten dafür plädierten, daß ein Prozeß gegen Luther eingeleitet werden sollte, verwarf das Gutachten der Mainzer Universität die These von der Beschränkung der päpstlichen Gewalt bezüglich der Ablassse als einen Widerspruch mit der herkömmlichen Lehre, an der man unbedingt festzuhalten geneigt war, und empfahl die Einholung einer römischen Entscheidung.

Das Bündnis zwischen Humanismus und Kirchlichkeit überdauerte auch die ersten Jahre der Gegenreformation in Mainz, aus denen an das Wirken eines Michael Heding und eines Friedrich Nausea – beide Teilnehmer am Trienter Konzil – zu erinnern ist.

Was die wirtschaftlichen Grundlagen der Mainzer Universität betrifft, so erhielten die Professoren von vierzehn Stiftungen aus Stadt und Diözese Mainz ihren Unterhalt in Form von Lektoralpräbenden, wie das auch in Ingolstadt, Trier und Tübingen üblich war. Bis zum Einzug der Jesuiten hatten die Humanisten allein elf Lehrstühle inne, während die Mediziner zunächst nur eine Kanzel besaßen, die von dem Stift St. Stephan unterhalten wurde. Bei dieser schmalen finanziellen Basis ist es verwunderlich, daß die Mainzer Universität eine Reihe bedeutender Ärzte hervorgebracht hat: Dietrich Gresemund aus Meschede in Westfalen; Pollich von Mellerstadt, den Leibarzt Friedrichs des Weisen; den Latrochemiker Ludwig von Hömigg (1600–1667) sowie dessen Schwiegersohn, den berühmten Merkantilisten Johann Joachim Becher (1635–1682), der später in Wien Pläne zu großartigen Manufakturen entwarf und die Errichtung einer österreichisch-indischen Handelsgesellschaft betrieb.

Die Studenten waren wie anderswo in Bursen untergebracht, in denen auch die Vorlesungen abgehalten wurden. Die Reste der Algesheimer Burse in der Nähe des Städtischen Altersheimes stehen noch. In der Schenkenbergburse, die auch in den Quellen als Kollegium zum heiligen Thomas von Aquin bezeichnet wird, besaßen anfangs die Dominikaner den Haupteinfluß. *Via antiqua* und *via moderna* blieben bis zur Übernahme

des Algesheimers durch die Jesuiten eifrig sich befehrende philosophische Lehrmeinungen. Auch hatte Diether von Isenburg das Haus zum Gutenberg, das von seinem Vorgänger Adolf II. von Nassau in der berühmten Stiftsfehde eingezogen worden war, der Universität als *bursa juristarum* zur Verfügung gestellt. Unter dem Kurfürsten Johann Schweichard von Kronberg ist dann zu Beginn des 17. Jahrhunderts ein neues Kollegengebäude, die *Domus universitatis*, als ein architektonisches Prachtwerk der Universität erbaut worden.

Das Jahrzehnt vor Ausbruch der Französischen Revolution bedeutete den ebenso kurzen wie glanzvollen Höhepunkt der Alma Mater Moguntina. Alle Restaurations- und Regenerationsversuche des 17. und 18. Jahrhunderts, namentlich die der Schönbomer Kurfürsten Johann Philipp und Lothar Franz, sowie die Privilegien des Erzbischofs von Ostein aus dem Jahre 1746 hatten nicht den Erfolg wie die Erneuerung der Universität durch Friedrich Karl Joseph von Erthal 1784, die als ein Durchbruch der katholischen Aufklärung gefeiert wurde. Nach langen Verhandlungen mit dem Päpstlichen Stuhl und der Reichshofkanzlei in Wien hatte Erthal 1781 aus drei zu diesem Zweck säkularisierten Klöstern einen Universitätsfonds geschaffen, um die wirtschaftliche Lage der Anstalt zu heben. Darüber hinaus hatte er in dem Kurator Anselm Franz von Bentzel einen Mann gefunden, der, mit umfassendem enzyklopädischem Geist und praktischem Organisationstalent begabt, eine neue Verfassung der Hohen Schule ausarbeitete und ins Werk setzte, die einen ehrenvollen Platz in der deutschen Wissenschaftsgeschichte beanspruchen kann.

Infolge der Berufung berühmter Gelehrter wie Sömmering, Georg Forster und Johannes von Müller nach Mainz stieg die Studentenzahl im Jahre 1785 auf über 600 an und übertraf damit die der meisten katholischen Universitäten. Im Geist der Toleranz gestattete man nunmehr auch Protestanten und Juden die Promotion an der *Universitas Moguntina semper catholica*. Die geistige Blüte in Mainz der Erthal-Zeit hat die Historiker immer angezogen. Viele der Professoren und Studenten warfen sich nach 1789 freudig der Französischen Revolution in die Arme, die auch dem Ancien Régime der geistlichen Kurstaaten am Rhein ein jähes Ende setzen sollte. Nach der endgültigen Besetzung des linken Rheinufers 1789 wick ein Teil der Professoren nach Aschaffenburg aus; der zurückbleibende Rest hat bis zum Wiener Kongreß verschiedene französische Versuche erlebt, das Bildungswesen neu zu ordnen, um dann in den zwanziger Jahren dem Eingehen der noch übriggebliebenen Medizinschule tatenlos zusehen zu müssen.

Die Franzosen haben sowohl am faktischen Erlöschen der kurfürstlichen Universität als auch am Wiederaufbau der Johannes Gutenberg-Universität entscheidenden Anteil gehabt, obgleich während des 19. Jahrhunderts, zumindest in den beiden Mainzer Theologenschulen, der Geist der *Universitas* nie ganz untergegangen war, ja als sich 1945/46 die große Chance bot, auch auf Wiedereröffnungsversuche verwiesen werden konnte. Schon in der Weimarer Republik hatte man erörtert, wie sich das Priesterseminar in eine theologische, das 1925 eröffnete Institut für Pädagogik in eine philosophische Fakultät oder das vor dem Ersten Weltkrieg errichtete Stadt Krankenhaus in eine medizinische Akademie nach dem Vorbild von Düsseldorf erweitern ließe. Außerdem gab es zeitweise Spekulationen, ob die Universität Gießen nicht nach Mainz zu transferieren wäre.

Man vermag sich heute nur noch schwer des Zustandes von Mainz im Jahre 1945 zu erinnern, um die ungeheuren Schwierigkeiten zu begreifen, die damals die Wiedereröffnung einer Universität mit sich bringen mußte. Die Stadt blutete wie nie zuvor in ihrer wechselvollen Geschichte aus tausend Wunden. Es gab nicht wenige, die von den Verantwortlichen zuerst die Beseitigung der ärgsten Nöte verlangten, ehe man sich ein utopisch scheinendes Projekt zu eigen machte. So ist es verständlich, daß man bald von dem Mainzer Wunder sprach und den Aufbau der Universität in einer Flakkaseme vielfach symbolisch als Zeichen geistiger Erneuerung eines in seine größte Katastrophe gesunkenen Volkes interpretierte.

Die Besatzungsmacht hat damit zugleich einen wichtigen Akt zur Versöhnung gesetzt, der Oberkommandierende konzidierte gleich bei der feierlichen Eröffnung am 22. Mai 1946: „*Vous, Allemands, vous êtes ici chez vous!*“ Damit war ausgesprochen, daß die französische Republik die mißlichen Erfahrungen des Rheinkampfes der zwanziger Jahre beherzigt hatte. Die von dem Aufbauwillen der Kriegsgeneration bestimmte Atmosphäre vermochte das oft gebrauchte Wort der französischen Zufallsgründung bald zu widerlegen.

Der größte Sohn der Stadt, der mit seiner Erfindung am meisten zur Verbreitung der Wissenschaften seit Anbruch der Neuzeit beigetragen hat, wurde der neuen Schöpfung zum Namensgeber. In Gutenberg schien sich der damaligen Generation zugleich die Kraft der Rheinlandschaft für alle Werke des Friedens zu verkörpern. Von daher ist auch der Satz in den Ende Februar 1946 verkündeten Statuten zu verstehen, daß die Universität die Kenntnis und das Verständnis für die geistigen und kulturellen Errungenschaften der anderen Länder, die gegenseitige Achtung der Völker voreinander und das Gefühl für die Verbundenheit der Menschen weiter fortbilden, darüber hinaus aber in ihrem engeren Raum jene Kräfte sammeln solle, die an der Entwicklung einer „bodenständigen rheinischen Kultur“ mitarbeiten wollen. Als Leitwort eines neuen Anfangs griff man zum Johannes-Evangelium: „*Ut omnes unum sint!*“ Erziehung zur wahren Humanitas, Bekämpfung des Nursorientierens, Fülle und Tiefe der Bildung – das waren neben den klassischen Universitätsidealen in erregender Aktualität herausgestellte Postulate. „Die neue Hochschule setzt sich als wichtigstes Ziel, Menschen zu bilden. Sie wird ihre Ehre darin setzen, die Anlagen des Charakters ebenso wie die intellektuellen

Fähigkeiten zu entwickeln, indem sie die Wertschätzung der Freiheit, die Achtung vor dem Geistigen, Verständnis und Mitgefühl für die Mitmenschen und alle sittlichen Werte vermittelt, ohne welche das Fachwissen der Sache der Menschheit nicht wahrhaft zu dienen vermag.“

Während seit dem 10. September 1949 das Statut über die Organe der Verwaltung und die Berufung der Professoren der Johannes Gutenberg-Universität das Verhältnis der Hochschule zum neuen Lande Rheinland-Pfalz provisorisch regelte, bedeutete das am 6. März 1961 verkündete Landesgesetz über die Verfassung und Verwaltung der Johannes Gutenberg-Universität einen gewissen Abschluß des stürmischen Aufbaus.

Die Diskussionen der sechziger Jahre um Hochschulemeruerung und Bildungsnotstand, die inhaltlichen und strukturellen Aspekte der Reform und der im wesentlichen durch die Studentenrevolte vollzogene Abschied von der Ordinarienuniversität alten Stils führten in den siebziger Jahren in Rheinland-Pfalz zu zwei neuen Landeshochschulgesetzen: zunächst zu dem vom 22. Dezember 1970, das im wesentlichen eine Auflösung der Fakultäten in Fachbereiche, die Einführung der Präsidialverfassung sowie neue Formen der Mitbestimmung verschiedener Gruppen der Hochschule vorsah.

Kaum war nach einem inneruniversitären Umstellungsprozeß seit 1973 dieses Gesetz in die Phase der ruhigeren Handhabung eingetreten, wurde – durch die Anpassung an das inzwischen erlassene Hochschulrahmengesetz bedingt – am 21. Juli 1979 ein neues Hochschulgesetz verkündet, das wiederum Änderungen in der Lehrkörperstruktur (u. a. Abschaffung des „Assistenzprofessors“) sowie in Mitbestimmungsfragen brachte und vor allem mit dem Begriff der Regelstudienzeit ein von allen Gruppen innerhalb der Hochschule widersprochenes Prinzip einführte, das jedoch in etlichen Punkten von politischer Seite bald wieder zurückgenommen wurde. Mag nunmehr auch nach manchen Turbulenzen des letzten Dezenniums eine gewisse Ermattung im hochschulpolitischen Kampf eingetreten sein, so ist als Resultat und als Einsicht doch bestehen geblieben, daß Reformen einen langen Atem haben müssen und die Universität eine immer emeuerungswürdige Institution sei.

Das fünfhundertjährige Jubiläum von 1977 hat die Öffentlichkeitswirkung der Johannes Gutenberg-Universität unter ihrem ersten Präsidenten Peter Schneider (1969–1980) gewiß in idealer Weise verstärkt und allenthalben zu der Feststellung Anlaß gegeben, daß es in Mainz – nehmt alles nur in allem! – gelungen sei, trotz mancher schrillen Töne eine sachliche Atmosphäre und ein freies Diskussionsklima in gegenseitiger Toleranzbereitschaft zu erhalten.

Die Hochschulprobleme der siebziger Jahre und beginnender achtziger Jahre sind gekennzeichnet durch eine weiter zunehmende Studentenzahl (inzwischen über 26 000), durch die Auswirkungen des Numerus clausus, durch einen von vielen beklagten graduellen Abstieg der Forschung, Kapazitätsfragen, Überlastquoten – und wie die termini technici der reformerischen Diktion sonst lauten mögen. Daneben wird bei Finanzknappheit des Staates und dem verlangsamten Wirtschaftswachstum die Expansion der Hochschule bald an ein Ende gelangen, andererseits jedoch die Straffung des Studiums in einer Studienreform Daueraufgabe bleiben. Die Gefahr der Nivellierung sollte dabei ebenso vermieden werden wie die andere Gefahr einer Austrocknung der Forschung, zumal die enge Verbindung zwischen Forschung, Lehre und Studium gewiß eines der besten Erbstücke der deutschen Universität darstellt.

Auch wenn stürmischer Ausbruch und äußeres Wachstum in ein gemäßigteres Fahrwasser gelangen, dürfte die Universität doch innerhalb so konsolidiert dastehen, daß weiterhin jene Zielsetzungen erfüllt werden können, auf die sich Lehrende und Lernende bei der Wiedereröffnung aus den Trümmern des Zweiten Weltkrieges 1946 in Mainz verpflichteten: „alle ihre Kräfte für den sozialen Fortschritt, für die menschlichen Freiheiten und für die Verbesserung der Lebensbedingungen“ einzusetzen.

Kopieren - Sortieren - Binden

Seit
30 Jahren
im Dienste
Mainzer
Bibliotheken!

SOFORTDIENST FÜR ALLE EXAMENSARBEITEN!

GERD-ADOLF SCHULZ
Buchbinderei und Kopierzentrum

BUCHHEINBÄNDE ALLER ART

Am Heckerpfad 12 · 6500 Mainz-Bretzenheim
Telefon (0 61 31) 3 41 47 · Telefax (0 61 31) 36 61 32

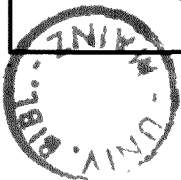

Ehrensenatoren

- GUERIN, Henry, Ingénieur, Licencié ès sciences, Chevalier de la Légion d'honneur
18, Avenue Gravier, F-06 Nice, Parc Coromandel, App. 89
- HANSEN, Kurt, Professor, Dr.-Ing., ehem. Vorsitzender der Farbenfabriken Bayer AG
Sütterstraße 14, 5090 Leverkusen
- KALKHOF-ROSE, Walter, Dr.-Ing., Dipl.-Kaufmann, †
- MATHY, Helmut, Prof., Dr. phil., Ministerialrat
Hans-Böckler-Straße 52 b, 6500 Mainz-Bretzenheim
- SCHNEIDER, Peter, Universitätsprofessor, Dr. iur., Litt. D. h. c., Öffentliches Recht
Goldenluftgasse 4, 6500 Mainz
- SCHOTT, Erich, Professor, Dr. phil., Dr. rer. nat. h. c., †

Ehrenbürger

- BERNDT, Heinz, Dipl.-Ing., †, Hüttendirektor
- ELTZ, Jakob, Graf zu, Eltzer Hof, 6228 Eltville
- FEUILLÉE, Pierre, Professor, Dr., Universität Dijon, B. P. 138, F-21004 Dijon
- FRANÇOIS-PONCET, André, †, Ambassadeur de France
- FUCHS, Jockel, Oberbürgermeister a. D. der Stadt Mainz, Oechsnerstraße 3, 6500 Mainz
- GLASER, Karl, †, Fabrikdirektor
- GRDENIC, Drago, Professor, Dr., Universität Zagreb, TRG Marsala Tita 14, 41000 Zagreb/Jugoslawien
- HOPFF, Heinrich, Professor, Dr. phil., †
- HÜSCH, Hanns Dieter
- HÜTHIG, Alfred, Dr. phil., Bergstraße 144, 6900 Heidelberg
- KLEINMANN, Louis Theodor, †, Colonel
- KLENK, Hans, †, Generalkonsul, Fabrikant
- LEHLBACH, Julius, Ernst-Reuter-Straße 14, 6500 Mainz 43
- MARX, Ernst, Dr., Chalet Nicolandra, CH-3780 Gstaad/Schweiz
- NEUSE, Werner, Professor, Dr. phil., Litt. D. h. c., †
- PARIS, Roger, Altpräsident der Université de Bourgogne, Dijon,
Campus de Montmuzard, B.P. 138, 21004 Dijon Cedex
- ROBISON, Olin C., Professor, Dr., Präsident des Middlebury College, Middlebury, Vermont, USA
- RÜCKERT, Georg, Dr. iur., Regierungspräsident a. D., †
- FREIHERR VON SALMUTH, Curt, Dr. rer. nat. h. c., †, Gebrüder Giuliani GmbH
- SARTORIUS, Otto, Dr. phil., †
- SCHÄCK, Ernst, Ministerialdirigent a. D., Zeppelinstraße 17, 6500 Mainz
- SCHILD, E. O., Professor, Dr., Universität Haifa, Mount Carmel, Haifa 31 999
- SEGHERS, Anna, Dr. phil., †
- STRECKER, Ludwig, Dr. iur., Dr. phil. h. c., †, Musikverlag B. Schott's Söhne
- STROBEL, Lothar, Dr., Rechtsanwalt, Generalbevollmächtigter des Verwaltungsrates der Blendax-Werke,
Rheinallee 88, 6500 Mainz
- VAUDIAUX, Jacques, Professor, Dr., Rektor der Akademie Montpellier, 31, rue de l'université,
34064 Montpellier Cedex
- WAGNER, Siegfried, Dr. iur., Präsident des Justizprüfungsamtes a. D., Hegelstraße 55, 6500 Mainz
- WILLERSINN, Herbert, Dipl.-Chemiker, Prof., Dr. rer. nat., Marbacher Straße 21, 6700 Ludwigshafen
- ZUCKMAYER, Carl, Dr. mult. h. c., †

Inhaber der Diether von Isenburg-Medaille

- EBERZ, Willy, Dr. iur.,
Präsident des Sozialgerichts Mainz a. D.
Kreuzschanze 45, 6500 Mainz
- EICHHOLZ, Fritz, Dr. iur. h. c., Kanzler a. D.
Alfred-Mumbächer-Straße 30, 6500 Mainz
- PAYER, Peter, Dr. iur.,
Geschäftsführer der Robert Bosch Stiftung
Heidehofstraße 31, 7000 Stuttgart

- SCHMITT, Wilhelm
Rosenstraße 12, 6505 Nierstein
- SKONIECZNY, Paul, Staatssek. a. D., Generaldirektor
der Landesbank Rheinland-Pfalz –
Girozentrale a. D.,
Dijonstraße 16, 6500 Mainz

Mitgliedschaften

Die Johannes Gutenberg-Universität ist Mitglied folgender Organisationen:

- Hochschulrektorenkonferenz
- Ständige Konferenz der Rektoren und Vizekanzler der Europäischen Universitäten
- Deutsche Forschungsgemeinschaft
- Deutscher Akademischer Austauschdienst
- Presseclub Mainz
- Allgemeiner Deutscher Hochschulsportverband (ADH)
- Inter-University Centre of Postgraduate Studies, Dubrovnik
- Souvenir du Général Koenig
- Anna-Seghers-Gesellschaft Berlin und Mainz e. V.

Verträge mit ausländischen Universitäten

a) Partnerschaften und Partnerschaftsbeauftragte der Johannes Gutenberg-Universität

- Universität Dijon, Frankreich:
*Universitätsprofessor Dr. phil. Dr. h. c. J. Kopper,
Fachbereich Philosophie/Pädagogik*
- Universität Sorbonne III, Paris:
*Universitätsprofessor Dr. V. Hentschel,
Fachbereich Rechts- und Wirtschaftswissenschaften*
- University of Glasgow, Großbritannien:
*Universitätsprofessor Dr. P. Beckmann,
Fachbereich Physik*
- Nihon Universität, Tokio, Japan:
*Universitätsprofessor Dr. K. A. Sprengard,
Fachbereich Philosophie/Pädagogik*
- Universität Zagreb, Kroatien:
Universitätsprofessor Dr. W. E. G. Müller
- Universidad de los Andes, Bogotá, Kolumbien:
*Universitätsprofessor Dr. P. P. Konder,
Fachbereich Mathematik*
- Universidad de Valencia, Spanien:
*Universitätsprofessor Dr. Dr. h. c. D. Janik,
Fachbereich Philologie III*
- Universität Haifa, Israel:
*Universitätsprofessor Dr. F. W. Kron,
Fachbereich Philosophie/Pädagogik*
- Collegio Ghislieri und Collegio Nuovo (Pavia):
*Universitätsprofessor Dr. iur. M. Harder,
Fachbereich Rechts- und Wirtschaftswissenschaften*
- Dankook-Universität, Seoul, Süd-Korea:
*Universitätsprofessor Dr. M. Harder, Fachbereich
Rechts- und Wirtschaftswissenschaften*
- Université Nationale de Rwanda à Butare:
*Universitätsprofessor Dr. W. Klaer,
Fachbereich Geowissenschaften*
- Universität Warschau:
*Universitätsprofessorin Dr. B. Schultze,
Fachbereich Philologie III*
- Staatliche Linguistische Universität, Moskau:
Universitätsprofessor Dr. N. Salnikow, Fachbereich 23
- Universität Riga, Lettland:
*Universitätsprofessor Dr. E. Oberländer,
Fachbereich 16*

b) Vereinbarungen über akademische Zusammenarbeit

- Louisiana State University at Baton Rouge/USA
- Beijing Language Institute, Beijing / VR China
- Università degli Studi di Verona/Italien
- Southern Illinois University at Carbondale/USA
- Université de Provence, Aix-en-Provence/Frankreich
- Doshisha Universität, Kyoto, Japan
- University of North Carolina at Charlotte/USA
- Akademie für Katholische Theologie,
Warschau/Polen
- University of Peradenya, Sri Lanka
- Handelshochschule Warschau
- Medizinwissenschaftliche Universität Pécs (Ungarn)
- University of New Mexico, Albuquerque, N. M., USA
- Agnes Scott College, Decatur, Georgia, USA
- Universidad de Granada, Granada, Spanien
- Middle Tennessee State University, Murfreesboro,
USA
- Universidad de Navarra, Pamplona, Spanien
- San Jose State University, USA

Organe und Einrichtungen der Universität

Nach dem „Landesgesetz über die wissenschaftlichen Hochschulen in Rheinland-Pfalz (Hochschulgesetz – HochSchG –)“ in der Fassung vom 9. September 1987 (GVBl. S. 249) sind zentrale Organe der Hochschule die Versammlung, der Senat und der Präsident. Organe des Fachbereichs sind der Fachbereichsrat und der Dekan.

Entscheidungsbefugnisse haben zentrale Organe und Organe der Fachbereiche. Andere Organisationseinheiten haben Entscheidungsbefugnisse, soweit dies nach dem Hochschulgesetz zugelassen oder bestimmt ist. Senat und Fachbereichsrat können einzelne Aufgaben auf von ihnen gebildete Ausschüsse zur Beratung oder Entscheidung übertragen.

Inhaltsübersicht:

	Seite:
Versammlung	22
Senat	23
Präsident	24
Vizepräsidenten	25
Präsidialbüro	25
Zentrale Verwaltung	26
Kanzler	26
Klinikum der Universität	33
Klinikvorstand	33
Klinikausschuß	33
Verwaltung des Klinikums	34
Zentrale Einrichtungen des Klinikums	35
Apotheke	35
Transfusionszentrale	35
Gesamtpersonalrat	35
Personalrat der Universität (Campus)	35
Personalrat des Klinikums	35
Personalrat Fachbereich 23 in Gernersheim	35
Hochschulkuratorium	37
Fachbereiche	38
Zentrale wissenschaftliche Einrichtungen	38
Universitätsbibliothek	39
Studierendenschaft	40
Studentenwerk Mainz	41
Sonstige Einrichtungen	42

Versammlung

Zu den Aufgaben der Versammlung (§§ 69, 70 HochSchG) gehört es, über die Grundordnung zu beschließen, den Präsidenten und die Vizepräsidenten zu wählen und den Jahresbericht des Präsidenten entgegenzunehmen. Sie hat in Mainz 68 Mitglieder: 35 Professoren, 14 Studenten, 14 Akademische Mitarbeiter und 5 Nichtwissenschaftliche Mitarbeiter.

Die Versammlung wählt für die Dauer von zwei Jahren aus dem Kreis der ihr angehörenden Professoren einen Vorsitzenden.

Vorsitzender: Professor Dr. rer. nat. Josef ARENDES

Stellvertretender Vorsitzender: Universitätsprofessor Dr. Ulrich STAUDE

Senat

Dem Senat der Johannes Gutenberg-Universität gehören der Präsident als Vorsitzender oder der ihn im Vorsitz vertretende Vizepräsident, 20 Professoren (ein Professor jedes Fachbereichs, im Falle des medizinischen Fachbereichs zwei Professoren), 7 Studenten, 7 Akademische Mitarbeiter und 2 Nichtwissenschaftliche Mitarbeiter stimmberechtigt an. Die Vizepräsidenten, der Kanzler sowie der Vorsitzende des Hochschulkuratoriums und dessen Stellvertreter gehören dem Senat mit beratender Stimme an. Soweit Dekane dem Senat nicht als Vertreter der Professoren stimmberechtigt angehören, gehören sie ihm mit beratender Stimme an.

Der Senat hat, soweit durch das Hochschulgesetz oder die Grundordnung nichts anderes bestimmt ist, alle Angelegenheiten wahrzunehmen, die die gesamte Hochschule angehen.

Der Senat hat insbesondere

1. die Grundordnung zu entwerfen oder zu Vorlagen von Versammlungsmitgliedern gemäß § 69 Abs. 1 Nr. 1 HochSchG Stellung zu nehmen,
2. die Einschreibeordnung zu erlassen,
3. die Bibliotheksordnung auf Grund von Vorlagen gemäß § 87 Abs. 2 Satz 5 HochSchG zu erlassen,
4. soweit erforderlich, Benutzungsordnungen für zentrale Einrichtungen zu erlassen,
5. zu Ordnungen für Hochschulprüfungen, Promotions- und Habilitationsordnungen Stellung zu nehmen,
6. über die Errichtung, Änderung, Aufhebung und Organisation wissenschaftlicher Einrichtungen und Betriebseinheiten zu beschließen,
7. über den Haushaltsvoranschlag zu beschließen,
8. die für die Hochschule zugewiesenen Stellen und Mittel auf die mittelbewirtschaftenden Stellen, insbesondere auf die Fachbereiche sowie die zentralen Einrichtungen zu verteilen,
9. die von der Hochschule vorzuschlagenden Mitglieder des Hochschulkuratoriums zu benennen,
10. die Vorschläge für die Wahl des Präsidenten und der Vizepräsidenten zu erstellen,
11. zu den Vorschlägen der Fachbereiche für die Berufung von Professoren und die Bestellung von Honorarprofessoren, erforderlichenfalls nach erneuter Befassung des Fachbereichs, Stellung zu nehmen,
12. im Zusammenhang mit der Festsetzung von Zulassungszahlen zu beschließen,
13. in Forschungsangelegenheiten von grundsätzlicher Bedeutung, insbesondere über die Feststellung von Prioritäten und Bildung von Forschungsschwerpunkten für längerfristige Vorhaben sowie über Anträge der Hochschule auf Bildung von Forschungsbereichen, zu beschließen,
14. über die Einrichtung, Änderung oder Aufhebung von Studiengängen zu beschließen,
15. in Angelegenheiten von grundsätzlicher Bedeutung für die Heranbildung und Förderung des wissenschaftlichen Nachwuchses zu beschließen und
16. über die Bildung gemeinsamer Ausschüsse gemäß § 83 Abs. 3 HochSchG zu beschließen.

Senatsausschüsse und Senatskommissionen

In folgenden Senatsausschüssen und -kommissionen führt der Präsident den Vorsitz:

- Haushaltsausschuß des Senats
- Geschäftsordnungsausschuß des Senats
- Senatskommission Schwerpunkt Polen
- Ständige Senatskommission für die Vergabe von Ehrenämtern

In folgenden Senatsausschüssen und -kommissionen vertritt Vizepräsidentin Universitätsprofessorin Dr. Eißner den Präsidenten im Vorsitz:

- Senatsausschuß für Forschungsförderung
- Senatsausschuß für Studienbeihilfen
- Senatsausschuß für die Vergabe von Förderungsstipendien nach Titel 681 02
- Senatsausschuß für Frauenangelegenheiten
- Senatsausschuß für den Kindergarten auf dem Universitätsgelände

In folgenden Senatsausschüssen und -kommissionen vertritt Vizepräsident Professor Dr. Friedrich den Präsidenten:

- Senatsausschuß für Kapazitätsfragen
- Senatsausschuß für Studium und Lehre
- Senatsausschuß Leitung der wissenschaftlichen Einrichtungen und Betriebseinheiten
- Senatsausschuß für Angelegenheiten der Sprachlehranlage
- Senatsausschuß für die Universitätsbibliothek
- Sitzungsausschuß des Senats
- Senatsausschuß für Datenverarbeitung
- Senatsausschuß für Datenschutz

Präsident

Der Präsident (§§ 74 bis 76 HochSchG) leitet die Universität und vertritt sie nach außen. Dabei ist er dem Senat verantwortlich, dessen Beschlüsse er vorbereitet und ausführt. Der Präsident ist berechtigt, sich über alle Angelegenheiten der Hochschule zu unterrichten und an den Sitzungen aller Gremien der Hochschule beratend teilzunehmen. Er kann ferner alle Stellen der Universität zur Beratung und Entscheidung veranlassen. In dringenden, unaufschiebbaren Angelegenheiten kann der Präsident anstelle der zuständigen Stellen vorläufige Entscheidungen treffen. Hält er Beschlüsse der Hochschulorgane für rechtswidrig oder sind die Grundsätze der Wirtschaftlichkeit verletzt, so hat er ein Widerspruchsrecht.

Der Präsident wird von der Versammlung aus einem vom Senat im Einvernehmen mit dem Minister für Wissenschaft und Weiterbildung vorgeschlagenen Personenkreis gewählt; die Amtszeit beträgt sechs Jahre, eine Abwahl ist ausgeschlossen, Wiederwahl des Präsidenten ist zulässig.

Präsident

Universitätsprofessor Dr. phil. Josef REITER

Forum universitatis, Eingang 2, Zimmer 01-208

Büro: Estelle SCHARNEWSKI, Forum universitatis, Eingang 2, Zimmer 01-208, Tel. 39-23 01 und 23 04, Telefax (0 61 31) 39-29 19

Persönlicher Referent des Präsidenten: Dr. phil. Johannes ROGGENDORF M. A.

Forum universitatis, Eingang 2, Zimmer 01-215, Tel. 39-21 21 und 39-23 04

Arbeitsbereich „Öffentlichkeitsarbeit – Außenbeziehungen“

Leiterin: Nicole GÜTH, Tel. 39-23 69

Vertreter: Rainer HENKEL-von KLASS, Tel. 39-22 81

● Pressestelle

Leiterin: Nicole GÜTH

Vertreter: Bernd MARZ

Forum universitatis, Eingang 2, Zimmer 00-212, Tel. 39-23 69, Telefax (0 61 31) 39-41 39

Sekretariat: Helene ROGGENDORF, Henriette KRÜGER, Zimmer 00-216, Tel. 39-41 28

● Akademisches Auslandsamt

Leiter: Rainer HENKEL-von KLASS

Vertreterin: Elke MOHR

Forum universitatis, Eingang 2, Zimmer 00-206, Tel. 39-22 81, Telefax (0 61 31) 39-41 39

Sachbearbeiterin: Ursula BELL-KÖHLER, Zimmer 00-202, Tel. 39-22 81

Ausländische Studienbewerber: Elke MOHR, Zimmer 00-210, Tel. 39-25 25

Sekretariat: Anneliese ENGELHARDT, Zimmer 00-203, Tel. 39-25 25

EG-Programme: Karola KAMPF, Zimmer 00-201, Tel. 39-29 02

Tutorium zur sozialen Betreuung ausländischer Studenten:

Forum universitatis, Eingang 2, Zimmer 00-213, Tel. 39-25 25 (tägl. 10–12 Uhr)

Studentenbetreuung: N. N., Forum universitatis, Eingang Becherweg 2, Zimmer 00-115/117,

Tel. 39-27 24, Sprechzeiten: Mo, Do 10.30–12 Uhr, 13–14 Uhr

Internationaler Sommerkurs: Rainer HENKEL-von KLASS, Tel. 39-22 81

Frauenbüro

● Leiterin für den Bereich Campus universitatis:

Dipl.-Politologin Vera REISS-JUNG, Forum universitatis, Eingang 3, Zimmer 00-402/00-404/00-406, Tel. 39-29 88

Sprechzeiten: Di, Do 10–12 Uhr

● Leiterin für den Bereich des Klinikums der Universität:

Dr. phil. Renate GAHN, Personalwohnheim 2 des Klinikums (Gebäude 601), Zimmer 907, Tel. 17-67 44 (Klinikum), Tel. 39-47 87 (Campus)

Sprechzeiten: Di, Do 13–17 Uhr

Sekretariat: Irena GREMM

Universitätsarchiv

Leiter: Dr. Jürgen SIGGEMANN

Duesbergweg 6 (Gebäude Physiologische Chemie), Zimmer 00-328, Tel. 39-59 59

Betriebsärztliche Dienststelle

Leiterin: Dr. med. Pia BEYERMANN

Betriebsärzte: Dr. med. Roswitha PYKA, Dr. med. Hannelore ROHR-WEIRICH, Dr. med. Marie-Luise BUCHWALD, Dr. med. Irmgard HÖTKER, Dr. med. Johanna ENGEL-JUNG

Klinik: Killianweg, Tel. 17-28 96, 17-22 33, Telefax (0 61 31) 17-66 70

Sprechzeiten: Mo–Fr 7–13 Uhr

Sekretariat: Christa ANDRES

Dienststelle Strahlenschutz

Am Pulverturm 1 (Haus Nees)

Leiter: Dr. Christoph FRANZ, Tel. 39-59 66

● Arbeitsgruppe Campus: Schwerpunkt Radioaktive Stoffe und Abfälle
Heinz KAUFMANN, Dipl.-Ing., Tel. 17-27 42

● Arbeitsgruppe Klinikum: Schwerpunkt Röntgenverordnung
Dr. Peter SATTELBERGER, Tel. 39-52 34, 17-67 30

Strahlenschutzarzt

Dr. med. Heinold GAMB

III. Med. Klinik – Abteilung für Hämatologie – , Langenbeckstraße 1, Tel. 17-72 43

Sekretariat: Tel. 17-72 44

Beauftragter für die Biologische Sicherheit

Dr. rer. nat. Michael RAMMELSBURG

Ackermannweg, TBZ-Halle F, Tel. 39-48 08

Beauftragter für Tierschutzangelegenheiten

Dr. med. vet. H.-J. THIMM, Augustusplatz, Zimmer 1344, Tel. 17-31 43

Vizepräsidenten

Der Präsident wird bei der Wahrnehmung seiner Aufgaben von zwei Vizepräsidenten (§ 77 HochSchG) unterstützt und vertreten. Ihre Aufgaben und die Vertretung des Präsidenten bestimmt der Geschäftsverteilungsplan.

Die Vizepräsidenten müssen Professoren der Hochschule im Beamtenverhältnis auf Lebenszeit sein. Sie werden auf Vorschlag des Senats von der Versammlung auf drei Jahre gewählt. Wiederwahl ist zulässig; Abwahl ist ausgeschlossen. Ein Dekan kann nicht zugleich Vizepräsident sein.

Vizepräsidentin

Universitätsprofessorin Dr. med. Dagmar EISSNER, Vizepräsidentin für Forschung

Forum universitatis, Eingang 2, Zimmer 01-207, Tel. 39-21 20

Sprechstunden nach Vereinbarung

Vorzimmer: Karin GÜNTHER, Zimmer 01-207, Tel. 39-21 20

Vizepräsident

Professor Dr. rer. nat. Jörg FRIEDRICH, Vizepräsident für Studium und Lehre

Forum universitatis, Eingang 2, Zimmer 01-209, Tel. 39-21 01

Sprechstunden nach Vereinbarung

Vorzimmer: Edeltraud EGGER, Zimmer 01-209, Tel. 39-21 02

PRÄSIDENTIALBÜRO

Dem Präsidenten und den Vizepräsidenten steht für die Erfüllung der Leitungsaufgaben und für die Zuarbeit in den jeweiligen Zuständigkeitsbereichen das Präsidialbüro zur Verfügung.

Leiter: Oberamtsrat Jürgen LÖW

Vertreterin: Waltraud REINHARDT

Büro: Ursula HISCHE, Tel. 39-23 05, Telefax (0 61 31) 39-29 19

Forum universitatis, Eingang 2, Zimmer 01-204/206

● *Referat 1*

Hochschulpolitische Initiativen, Akademische Angelegenheiten, Hochschulkuratorium

Leiter: Oberamtsrat Jürgen LÖW

Forum universitatis, Eingang 2, Zimmer 01-204/206, Tel. 39-23 05

● *Referat 2*

Senat, Versammlung, Fachbereiche, Zentrale Einrichtungen und Betriebseinheiten

Leiterin: Waltraud REINHARDT

Forum universitatis, Eingang 2, Zimmer 01-231, Tel. 39-24 19

● *Referat 3*

HRK, LHPK, Klinikum, Fachbereich Medizin – ausgenommen Akademische Lehrkrankenhäuser –, Studentenschaft

Leiter: Ulf ARNOLD

Forum universitatis, Eingang 2, Zimmer 01-233, Tel. 39-23 08

Zentrale Verwaltung der Universität

Telefax (0 61 31) 39-29 19

Kanzler

Der Kanzler (§ 78 HochSchG) ist der leitende Beamte der Verwaltung der Hochschule; er ist Beauftragter für den Haushalt und erledigt die Rechts- und Verwaltungsangelegenheiten nach den Richtlinien und im Auftrag des Präsidenten. Der Kanzler kann an den Sitzungen aller Gremien der Hochschule, auch wenn er ihnen nicht angehört, beratend teilnehmen.

Der Kanzler wird im Benehmen mit dem Senat und dem Präsidenten bestellt. Er muß die Befähigung zum Richteramt oder zum höheren Verwaltungsdienst haben.

Kanzler

Dieter VOGEL-ARNOLDI

Forum universitatis, Eingang 2, Zimmer 01-240, Tel. 39-22 01/22 02

Sprechstunden nach Vereinbarung

Büro: Regierungsamtfrau Claudia KNOTH-WEILER

Forum universitatis, Eingang 2, Zimmer 01-234, Tel. 39-22 03

Sekretariat: Anna RAMMELBERG

Forum universitatis, Eingang 2, Zimmer 01-236, Tel. 39-22 01/22 02

Fahrbereitschaft: Franz-Josef FUHRMANN

Forum universitatis, Eingang 2, Zimmer 01-235, Tel. 39-29 01

Vertreter des Kanzlers: N. N.

Forum universitatis, Eingang 3, Zimmer 01-404, Tel. 39-23 51/25 95

LANDESHOCHSCHULKASSE

Leiter: Amtsrat Franz WEINERT

Sekretariat: Doris AUGUSTIN

Forum universitatis, Eingang 3, Zimmer 00-346, Tel. 39-22 31

Vertreter: Regierungsoberinspektor G. BÜTTEL, Forum universitatis, Eingang 3, Zimmer 00-340, Tel. 39-22 32

Konten: Landeszentralbank Mainz (BLZ 550 000 00), Kto.-Nr. 550 015 11

Sparkasse Mainz (BLZ 550 501 20), Kto.-Nr. 54 825

Postscheckamt Ludwigshafen (BLZ 545 100 67), Kto.-Nr. 250 11-671

Die Landeshochschulkasse nimmt keine Bareinzahlungen an.

SICHERHEITSTECHNISCHER DIENST CAMPUS UNIVERSITATIS

Ackermannweg, TBZ – Halle F – Geb. 2519

Leiterin: Brigitte MALSCH-MIHM, Dipl.-Ing., Zimmer 00–109, Tel. 39-21 39

Mitarbeiter: Peter HUXEL, Dipl.-Ing., Zimmer 00–107, Tel. 39-35 39

Uwe WAGNER, Dipl.-Ing., Zimmer 00–101, Tel. 39-35 39

Sekretariat: Christa KÜMMET, Zimmer 00–111, Tel. 39-21 39, 39-35 39

KOORDINATION SANIERUNGSBEREICHE

Heribert JACOBS, Forum universitatis, Eingang 4, Zimmer 01-422, Tel. 39-23 45

KASSENAUFSICHT, INNENREVISION

Leiterin: Regierungsamtmann Ilse ANSCHÜTZ, Forum universitatis, Eingang 2, Zimmer 01-235,

Tel. 39-34 44

□ Dezernat 1: Wirtschaft und Planung

Leiter: Leitender Regierungsdirektor Dr. Manfred SCHUMACHER

Geschäftszimmer: Doris DUBACH, Tel. 39-23 03/23 06

Forum universitatis, Eingang 3, Zimmer 01-319

Vertreter: Dr. Karl Peter Christian SPATH, Tel. 39-58 91

● ABTEILUNG 11

Planung, Forschung, Technologietransfer und Weiterbildung

Leiter: Dr. Karl Peter Christian SPATH, Zimmer 01-309/315, Tel. 39-58 91

Sekretariat: Hannelore HAXEL, Tel. 39-43 87

Forum universitatis, Eingang 3, Zimmer 01-311

Referat 111

Planungs- und Kapazitätsfragen

Leiter: N. N.

Referat 112

Technologietransfer

Leiter: Dr. Hartwig HERGENHAN, Zimmer 01-320, Tel. 39-24 18

Referat 113

Forschungsangelegenheiten, Grundsatzfragen

Leiter: Dr. Karl Peter Christian SPATH, Zimmer 01-309/315, Tel. 39-58 91

Verfügungsbäude für Forschung und Entwicklung

Sachbearbeiter: Norbert KLUGIUS, Obere Zahnbacher Straße 63, Tel. 17-33 17

Referat 114

Zentralstelle für wissenschaftliche Weiterbildung und Wissenstransfer

Leiter: Dr. Dr. Friedrich PFURTSCHELLER, Eingang 4, Zimmer 01-416/420, Tel. 39-21 33

Referat 115

Wissenschaftliche Weiterbildung

Leiterin: Astrid SÄNGER, Zimmer 01-305, Tel. 39-29 01

Referat 116

Allgemeine Angelegenheiten des Dezernats 1 und der Abteilung 11

Leiterin: Johanna BEST, Zimmer 01-314, Tel. 39-23 09

Vertreter: Jörg ERDMANN

● **ABTEILUNG 12**

Haushaltsabteilung (*Forum universitatis, Eingang 3, 2. Stock*)

Leiterin: Regierungsamtsrätin Christa MÜLLER, Zimmer 02-404

Sekretariat: Andrea BLUM, Tel. 39-22 21/25 31

Vertreterin: Regierungsamtmann Annette SELIGER, Tel. 39-21 90

Referat 122

Stellenbewirtschaftung, Einnahmen, Haushaltsvoranschlag

Leiter: Regierungsamtmann Karl MORLOK, Tel. 39-29 29

Vertreterin: Regierungsoberinspektorin Comelia MÜLLER

Referat 123

Sach- und Investitionsmittel

Leiterin: Regierungsamtmann Annette SELIGER, Tel. 39-21 90

Vertreterin: Regierungsinspektorin Ulrike KRICK, Tel. 39-33 44

Referat 124

Haushaltsüberwachung

Leiter: Verwaltungsangestellter Klaus KOHL, Tel. 39-41 11

Vertreter: Hans WALLEN, Tel. 39-47 75

Titelgruppe 71, Drittmittel

Fachbereiche 01-03:

Angelika REINBOLD,

Tel. 39-47 76

Fachbereiche 04-11:

Heike NOWICKI,

Tel. 39-33 43

Fachbereiche 12-15:

Elfriede SCHMELZ,

Tel. 39-51 11

Fachbereiche 16-18:

Imgard STENNER,

Tel. 39-47 77

Fachbereich 19, Zentrale Einrichtungen:

Inge BÜTTNER,

Tel. 39-41 27

Fachbereiche 21-22:

Karola BLENK,

Tel. 39-41 30

Fachbereiche 23-26:

Dorothea SCHREINER,

Tel. 39-47 74

Verwaltung (TG 71), ZDV (TG 91),

Arbeitskreise, Fremdkapitel:

Gudrun GARTMANN,

Tel. 39-35 61

Verwaltung (außer TG 71), Universitätsbibliothek: Tanja BESAND,

Tel. 39-59 67

Referat 125

Fremd- und Drittmittel

Leiter: Verwaltungsamtmann Volker OBER, Tel. 39-21 10

Fachbereiche 01-18

Vertreter: Verwaltungsangestellter Wolfgang ROEGNER, Tel. 39-25 17

Fachbereiche 19-26 und sonstige

● **ABTEILUNG 13** (Telefax (0 61 31) 39-33 82)

Zentrale Materialwirtschaft (ZMW)

Leiter: Dipl.-Ing. Hans-Joachim MILDE, Zimmer 01-415, Tel. 39-23 23

Sekretariat: Petra GRAFFERT, Zimmer 01-423, Tel. 39-23 23

Gresemundweg 4

Vertreter: Manfred HOCK, Zimmer 02-421, Tel. 39-25 12

Referat 131

Rechnungsstelle und Inventarwesen

Leiter: Dipl.-Ing. Hans-Joachim MILDE, Zimmer 01-415, Tel. 39-23 23

Vertreter: Dieter MAKOWKA, Zimmer 01-414, Tel. 39-28 03

Referat 132

Zentrale Beschaffung: Allgemeiner Bedarf

Leiter: Manfred HOCK, Zimmer 02-421, Tel. 39-25 12

Vertreter: Dipl.-Ing. Hans-Joachim MILDE, Zimmer 01-415, Tel. 39-23 23

Referat 133

Zentrale Beschaffung: Wissenschaftlicher Bedarf

Leiter: Rolf-Dieter HEISINGER, Zimmer 02-422, Tel. 39-33 80

Vertreter: Dieter GODA, Zimmer 02-436, Tel. 39-33 81

● **ABTEILUNG 14**

EDV-Abteilung

Leiter: Helmut ZENGERLING, Forum universitatis, Eingang 2, Zimmer 00-239, Tel. 39-28 56

Referat 141

EDV-Planung, Geschäftsführung EDV-Senatsausschüsse

Leiter: Helmut ZENGERLING, Zimmer 00-233, Tel. 39-28 56

Referat 142

EDV-Einsatz

Leiterin: Elke PITTENTURF, Zimmer 00-229, Tel. 39-23 00

Operating: Liselotte BIEDERT, Zimmer 00-224, Tel. 39-34 73

Eveline MAUS, Zimmer 00-224, Tel. 39-34 73

Referat 143

Anwendungsbetreuung

Leiterin: Hedwig FEUERHOLZ, Zimmer 00-231, Tel. 39-52 67

Programmierung: Georg MAVROMOUSTAKOS, Zimmer 00-235b, Tel. 39-23 31

Datenbankadministration: Monika STANGE, Zimmer 00-235c, Tel. 39-52 66

Referat 144

Systembetreuung

Leiterin: Elke PITTENTURF, Zimmer 00-229, Tel. 39-23 00

Referat 145

PC-Systemadministration und Programmierung

Volker DRIESS, Zimmer 00-237, Tel. 39-31 59

Thomas SCHEFFCZYK, Zimmer 00-235a, Tel. 39-31 59

□ **Dezernat 2: Organisation, Personal-, Studenten-, Rechtsangelegenheiten**

Leiter: N. N.

Geschäftszimmer: N. N., Tel. 39-23 51/25 95

Forum universitatis, Eingang 3, Zimmer 01-402

Vertreter: Regierungsdirektor Andreas GEPP, Tel. 39-22 04

● **ABTEILUNG 21**

Organisation

Leiter: Regierungsamtmann Claus-Toni BERTRAM, Tel. 39-53 82

Sekretariat: Christine HEMM, Forum universitatis, Eingang 3, Zimmer 00-346, Tel. 39-42 18

Referat 211

Organisation

Leiter: Regierungsamtmann Claus-Toni BERTRAM, Tel. 39-53 82

Forum universitatis, Eingang 3, Zimmer 00-348

Referat 212

Liegenschaften, Verkehrsregelung, Einzelorganisationen, Hausverwaltung

Leiter: Adolf ALLENDORFF, Tel. 39-26 31

Vertreter: N. N.

Forum universitatis, Eingang 3, Zimmer 01-347

Hausverwaltung: Forum universitatis, Eingang 3, Zimmer 00-335, Tel. 39-26 90

Verkehrsaufsicht: Forum universitatis, Eingang 3, Zimmer 00-336, Tel. 39-26 07

Zentraldruckerei: Becherweg 1 (ehemaliges Gemeinschaftshaus), Tel. 39-41 31

Zentrales Fotolabor: Thomas-Mann-Straße 19, Tel. 39-26 84

Referat 213

Wahlen, Organisation

Leiter: Regierungsoberinspektor Norbert DITTMANN, Tel. 39-33 14

Forum universitatis, Eingang 3, Zimmer 00-342

● **ABTEILUNG 22**

Personalabteilung (Forum universitatis, Eingang 3, 1. Stock)

Leiter: Regierungsdirektor Andreas GEPP

Sekretariat: Karin SECKLER, Forum universitatis, Eingang 3, Zimmer 01-347, Tel. 39-22 04/32 97

Vertreter: Heinz WEIL, Tel. 39-25 93

Referat 221

Beamtenrecht, Wissenschaftliche Mitarbeiter at, Lehrbeauftragte, Wissenschaftliche Hilfskräfte

Leiter: Heinz WEIL, Eingang 3, Zimmer 01-329, Tel. 39-25 93

Vertreter: Regierungsamtmann Horst WERTH, Eingang 3, Zimmer 01-337, Tel. 39-24 10

Fachbereiche 01-03, 21-22: Horst WERTH, Tel. 39-24 10

Fachbereiche 04-14, Universitätsbibliothek,
Zentrale wissenschaftliche Einrichtungen,

Sonstige: Christiane FRANK, Tel. 39-24 72

Fachbereiche 15-17, Leitung, Verwaltung: Comelia WERNZ, Tel. 39-22 74

Fachbereiche 18-19, 23-26, Nebentätigkeits-
rechtliche Grundsatzangelegenheiten: Jürgen HOFFMANN, Tel. 39-26 80

Wissenschaftliche Hilfskräfte

Fachbereiche 01-16, 22-26, Zentrale
wissenschaftliche Einrichtungen, Sonstige: Robert KLATT, Tel. 39-33 86

Fachbereiche 17-21: Elisabeth SÖRÖS, Tel. 39-26 96

Referat 222

Tarifrecht: Angestellte, Lohnempfänger, Auszubildende

Leiter: Regierungsoberinspektor Matthias HAMMES, Eingang 3, Zimmer 01-346, Tel. 39-22 05

Vertreter: Regierungsoberinspektor Friedrich KREMPEL, Eingang 3, Zimmer 01-342, Tel. 39-24 11

Fachbereiche 01-03, 11-17: Hildegard KERN, Tel. 39-21 88

Fachbereich 04, Rentamt, Blutalkohol: Bettina MALZ, Tel. 39-31 52

Fachbereich 19, ZDV: Thomas GEBHARDT, Tel. 39-24 09

Leitung, Verwaltung, Universitätsbibliothek,
Arbeitsbeschaffungsmaßnahmen: Friedrich KREMPEL, Tel. 39-25 22

Fachbereich 18: Maria DÖRRHÖFER, Tel. 39-24 11

Fachbereich 21, 23-26: Jürgen HENN, Tel. 39-31 50

Fachbereich 22, Zentrale wissenschaftliche Ein-
richtungen, Personalrat, Elektronisches

Medienzentrum, Auszubildende: Dagmar DIEHL, Tel. 39-46 48

Stellenbeschreibungen und -bewertungen: Rita WALD, Tel. 39-26 68

üpl-Anträge, Einigungsverfahren: Frank SIEVERS, Tel. 39-47 95

Verfügungsgebäude für Forschung und Entwicklung

Näheres: Abteilung 11 der Zentralen Verwaltung der Universität
Norbert Klugtus, Obere Zahlbacher Straße 63, Tel. 17-33 17 (Pforte Tel. 17-33 00)

Referat 223

Sondergebiete des Personalwesens: Beihilfen, Reisekosten, Umzugskosten, Trennungsgeld und Wohnungsfürsorge

Leiterin: Christa TEICHMANN, Eingang 4, Zimmer 01-412, Tel. 39-25 10

Vertreterin: Regierungsamtmann Rita LAMB, Eingang 4, Zimmer 01-414, Tel. 39-31 53

Fachbereiche 01-04 und 23: Fedor DETHLOFF, Tel. 39-25 20

Fachbereiche 11-13, 15 und 19: Sandra HUBER, Tel. 39-32 16

Fachbereiche 14, 17 und 22: Ursula SASSMANNSHAUSEN, Tel. 39-37 53

Fachbereiche 16, 18 und 21: René DAHM, Tel. 39-22 57

Fachbereiche 24-26, Zentrale wissenschaftliche
Einrichtungen, Verwaltung, Sonstige: Rita LAMB, Tel. 39-31 53

● **ABTEILUNG 23**

Studentensekretariat

Leiter: Oberamtsrat Wolfgang KRICHBAUM, Forum universitatis, Eingang 3, Zimmer 00-308, Tel. 39-26 57

Sekretariat: Claudia WILD, Zimmer 00-304, Tel. 39-26 57, Telefax (0 61 31) 39-54 02

Vertreter: N. N.

Referat 231

Zulassungsrecht

Leiter: Oberamtsrat Wolfgang KRICHBAUM, Zimmer 00-308, Tel. 39-26 57

Vertreter: N. N.

Referat 232

Freie Studiengänge

Leiter: Regierungsamtmann Hans Alfred GESSELEIT, Zimmer 00-332, Tel. 39-21 12

Vertreterin: Regierungsinspektorin Petra MÜNDEL, Zimmer 00-327, Tel. 39-23 89

Referat 233

Aufnahmebeschränkte Studiengänge

Leiterin: Regierungsinspektorin Petra MÜNDEL, Zimmer 00-327, Tel. 39-23 89

Vertreter: Regierungsamtmann Hans Alfred GESSELEIT, Zimmer 00-332, Tel. 39-21 12

Referat 234

Ausländer

Leiterin: Christiane SIEGER, Zimmer 00-310, Tel. 39-24 77

Vertreter: Oberamtsrat Wolfgang KRICHBAUM, Zimmer 00-308, Tel. 39-26 57

Referat 235

Technische Durchführung der Zulassung und Studienplatztausch

Leiterin: Ingrid NAGLER, Zimmer 48, Tel. 39-26 82

Vertreter: N. N., Zimmer 53, Tel. 39-24 77

● **ABTEILUNG 24**

Studium, Lehre und Studentenberatung

Leiter: Dr. theol. Bernhard EINIG, Forum universitatis, Eingang 1, Zimmer 00-124, Tel. 39-23 21

Sekretariat: Patricia FATH, Forum universitatis, Eingang 1, Zimmer 00-122

Vertreter: Dr. Christian WAGNER, Tel. 39-33 62

Referat 241

Studium und Lehre

Leiter: Dr. theol. Bernhard EINIG, Forum universitatis, Eingang 1, Zimmer 00-124, Tel. 39-23 21

Vertreter: Dr. Christian WAGNER, Tel. 39-33 62

Referat 241/2

Wissenschaftliche Weiterbildung

Leiterin: Astrid SÄNGER, Forum universitatis, Eingang 1, Zimmer 00-120, Tel. 39-29 01

Vertreter: N. N.

Referat 242

Zentrale Studienberatung

Leiter: Dr. Christian WAGNER, Forum universitatis, Eingang 1, Zimmer 00-123, Tel. 39-33 62

Sekretariat: Heidrun LAUER, Forum universitatis, Eingang 1, Zimmer 00-123, Tel. 39-33 61

Vertreter: Dr. theol. Bernhard EINIG, Tel. 39-23 21

Referat 243

Beratungsstelle für studentische Lebensfragen

Leiter: Akademischer Direktor Dr. Helmut BONN, Staudingerweg 21, Tel. 39-24 40

Sekretariat: Renate SUCKERT, Tel. 39-23 12

Vertreterin: Dipl.-Psych. Elisabeth MOHR, Tel. 39-21 44

Referat 244

Förderungs- und Sozialberatung

Leiterin: Johanna EHLERS, Forum universitatis, Eingang 1, Zimmer 00-102, Tel. 39-23 17

Vertreter: N. N., Tel. 39-23 21

● **ABTEILUNG 26**

Förderungsabteilung

Leiter: Amtsrat Guido KÜHNREICH, Tel. 39-23 52

Sekretariat: Margit SCHMIDT, Tel. 39-23 52

Forum universitatis, Eingang 6, 1. Stock

Vertreter: Regierungsamtmann Manfred WIRBEL, Tel. 39-24 30

Referat 261

Organisation, Allgemeines Sozial- und Förderungsrecht

Leiter: Amtsrat Guido KÜHNREICH, Tel. 39-23 52

Vertreter: Regierungsamtmann Manfred WIRBEL, Tel. 39-24 30

Referat 262

Förderungsrecht nach dem BAföG

Leiter: Regierungsamtmann Manfred WIRBEL, Tel. 39-24 30

Vertreter: 1. Amtsrat Guido KÜHNREICH, Tel. 39-23 52
2. Regierungsoberinspektorin Martina LEHR, Tel. 39-37 92

Referat 263

Sondergebiete im Förderungsrecht

Leiter: N. N.

Vertreterin: Regierungsoberinspektorin Martina LEHR, Tel. 39-37 92

● **ABTEILUNG 27**

Rechtsabteilung

Forum universitatis, Eingang Becherweg 2, Erdgeschoß (links)

Leiter: Regierungsdirektor Gerhard HUST, Tel. 39-21 09

Sekretariat: Hansi-Martene SOCCI, Tel. 39-21 09

Vertreterin: Regierungsrätin Hannelore FELDHUSEN-SALOMON, Tel. 39-24 87

Sekretariat: Brigitte RATH, Tel. 39-24 87

Referat 271

Hochschulrecht

Leiter: Regierungsdirektor Gerhard HUST, Tel. 39-21 09

Vertreterin: Regierungsrätin Hannelore FELDHUSEN-SALOMON, Tel. 39-24 87

Referat 272

Zivilrechtliche Angelegenheiten

Leiterin: Regierungsrätin Hannelore FELDHUSEN-SALOMON, Tel. 39-24 87

Vertreter: Regierungsdirektor Gerhard HUST, Tel. 39-21 09

Zentrale Studienberatung

Forum universitatis, Eingang Forum 1, Zi. 00-123, Tel. 39-33 61/62

Auskunft und Beratung für

Schüler, Studienanfänger, Studierende, Fach- und Hochschulortwechsler in allgemeinen Studienfragen und fächer- und fachbereichsübergreifenden Angelegenheiten

□ **Dezernat 3: Technik, Ackermannweg 7-11**
 Telefax (0 61 31) 39-34 75

Leiter: Günther HELFRICH, Dipl.-Ing., Zimmer 01-107, Tel. 39-21 42
Vertreter: Edgar RAU, Dipl.-Ing. (FH), Zimmer 01-113, Tel. 39-22 12
Geschäftszimmer: Roswitha KNECHT, Zimmer 01-111, Tel. 39-21 42, 39-33 11
 Behördenselbstschutz: Heinz-Peter CLAAS, Zimmer 01-108, Tel. 39-31 82

● **ABTEILUNG 31**

Technische Betriebsverwaltung

Leiter: Manfred DRENKELFUSS, Zimmer 00-115, Tel. 39-22 11
Vertreter: N. N.

● **ABTEILUNG 32**

Elektrotechnik

Leiter: Günter PFAFF, Ing., Zimmer 01-119, Tel. 39-33 12
Vertreter: Günther HELFRICH, Dipl.-Ing., Zimmer 01-107, Tel. 39-21 42

● **ABTEILUNG 33**

Maschinentechnik

Leiter: Edgar RAU, Dipl.-Ing. (FH), Zimmer 01-113, Tel. 39-22 12
Vertreter: Günter PFAFF, Ing., Zimmer 01-119, Tel. 39-33 12

● **ABTEILUNG 34**

Umwelttechnik

Leiter: Albert KNÖCK, Dipl.-Ing. (FH), Zimmer 00-111, Tel. 39-41 42
Vertreter: Edgar RAU, Dipl.-Ing. (FH), Zimmer 01-113, Tel. 39-22 12

● **ABTEILUNG 35**

Bauabteilung

Leiter: Jürgen MÜLLER, Dipl.-Ing. (FH), Zimmer 01-101, Tel. 39-35 30
Vertreter: N. N.

Notrufe	Campus universitatis (Saarstraße 21)	Universitätsklinikum (Langenbeckstraße 1)
	1. Feuerwehr: Hausapparat 92 Amtsapparat 0-112 und nächster Feuermelder	1. Feuerwehr: Hausapparat 18 Amtsapparat 0-112 und nächster Feuermelder
	2. Polizei: Hausapparat 92 Amtsapparat 0-110	2. Polizei: Hausapparat 17 Amtsapparat 0-110
	3. Rettungsdienst/Rettungsleitstelle/Notarztwagen/Notarzt Klinikum	17-3274 0-1 92 22

Klinikum der Johannes Gutenberg-Universität

Anschrift: Postfach 39 60, Langenbeckstraße 1, 6500 Mainz 1, Tel.-Sammel-Nr. (0 61 31) 17-1,
Telefax (0 61 31) 22 23 32

Die unmittelbar der Krankenversorgung dienenden medizinischen Einrichtungen einschließlich der klinischen Institute und der Versorgungseinrichtungen sowie der Ausbildungsstätten für Heilhilfsberufe bilden das Klinikum (§ 93 HochSchG).

Das Klinikum dient der Universität in Forschung, Lehre und Studium im medizinischen Bereich.

Das Klinikum hat eine eigene Verwaltung.

Klinikvorstand

Das Klinikum wird vom Klinikvorstand geleitet.

Dem Klinikvorstand gehören an: der Ärztliche Direktor als Vorsitzender, der Stellvertretende Ärztliche Direktor, der Dekan oder Prodekan, der Verwaltungsdirektor, die Leitende Pflegekraft oder ihr Vertreter, der Stellvertretende Verwaltungsdirektor, bei Anwesenheit des Verwaltungsdirektors jedoch nur mit beratender Stimme. Im Rahmen der Leitungsbefugnis hat der Klinikvorstand insbesondere den Betrieb des Klinikums zu planen, zu organisieren, zu koordinieren und zu überwachen, für die Leistungsfähigkeit und Wirtschaftlichkeit des Klinikums zu sorgen, den Beschluß des Senates über den Haushaltsvoranschlag für das Klinikum vorzubereiten, dem Senat im Benehmen mit dem Fachbereichsrat Vorschläge über die Errichtung, Änderung, Aufhebung und Organisation der medizinischen Einrichtungen des Klinikums zu unterbreiten, zu Vorschlägen des Fachbereichsrats für die Berufung von Professoren Stellung zu nehmen.

Ärztlicher Direktor

Universitätsprofessor Dr. Jürgen MEYER, Tel. 17-29 69

Stellvertretender Ärztlicher Direktor

Universitätsprofessor Dr. Wolf MANN, Tel. 17-73 60

Mitarbeiterin: Ingeborg WILKE, Tel. 17-29 69

Leitende Pflegekraft des Klinikums:

Ingrid HENRICH, Tel. 17-23 70

Stellvertretende Leitende Pflegekraft des Klinikums:

Gisela KAPP-STEEN, Tel. 17-23 70

Vorsitzender des Klinikvorstandes ist der Ärztliche Direktor. Ihm obliegt die Verantwortung für die übergreifenden medizinischen Aufgaben des Klinikums (§ 94a HochSchG).

In dringenden und unaufschiebbaren Angelegenheiten kann der Ärztliche Direktor im Einvernehmen mit dem Verwaltungsdirektor anstelle des Klinikvorstandes vorläufige Entscheidungen treffen.

Klinikausschuß

Der Klinikausschuß (§ 95 HochSchG) berät den Klinikvorstand in grundsätzlichen Angelegenheiten.

Ihm gehören an: die Leiter oder geschäftsführenden Leiter der medizinischen Einrichtungen, die zum Klinikum gehören, sowie die Leiter von Abteilungen, ferner zwei Professoren, Hochschuldozenten oder Oberassistenten mit der Funktion eines Oberarztes, zwei ärztliche Mitarbeiter sowie zwei nichtwissenschaftliche Mitarbeiter des Klinikums, davon ein Angehöriger des Pflegepersonals. Der Verwaltungsdirektor gehört dem Klinikausschuß mit beratender Stimme an.

Vorsitzender

Universitätsprofessor Jürgen KNOP, Tel. 17-29 10

Stellvertreter: Universitätsprofessor Dr. Manfred HEINEMANN, Tel. 17-21 90

Sekretariat: Sieglinde RITZ, Tel. 17-22 07

Verwaltung des Klinikums Telefax (0 61 31) 22 23 32

VERWALTUNGSDIREKTOR (Komm.)

Thomas MÜLLER-BELLINGRODT, Dipl.-Betriebswirt (FH)

Vorzimmer: Annelie HÖHN, Tel. 17-72 01 und 72 02

Stellvertretender Verwaltungsdirektor: N. N., Tel. 17-72 21

Der Verwaltungsdirektor leitet die Verwaltung sowie den Wirtschafts- und Versorgungsbereich des Klinikums in eigener Verantwortung. Er hat insbesondere die laufenden Geschäfte des Klinikums zu erledigen, die Beschlüsse des Klinikvorstandes und die Entscheidungen des Ärztlichen Direktors vorzubereiten und auszuführen, die für das Klinikum zugewiesenen Haushaltsmittel und Stellen mit Zustimmung des Klinikvorstandes zu verteilen, Baumaßnahmen durchzuführen, soweit sie dem Klinikum übertragen sind, sowie Vorschläge in Bauangelegenheiten zu unterbreiten, die hinsichtlich des Bedarfs, der Reihenfolge und des Ortes von Baumaßnahmen (einschließlich Ersteinrichtung und Großgeräte) der Zustimmung des Klinikvorstandes bedürfen, das dem Klinikum dienende Landesvermögen zu verwalten (§ 94b HochSchG).

SICHERHEITSTECHNISCHER DIENST KLINIKUM

Geschäftsstelle: Killianweg 3, Zimmer 01-174/175/176/182

Leiter: Stein-Erik GRETER, Dipl.-Phys., Tel. 17-32 30

Mitarbeiter: Sabine EICKELBERG, Dipl.-Ing. (FH), Tel. 17-32 31; Stefan FETT, Dipl.-Ing. (FH), Tel. 17-21 07; Marion TANK, Dipl.-Ing. (FH), Tel. 17-21 07

Sekretariat: Simone DAMBACHER, Tel. 17-32 30 und 17-32 31

□ **Dezernat 1**

Leiter: N. N.

Vorzimmer: Roswitha KUNZ, Tel. 17-72 21 und 25 05

Zentralabteilung

Leiter: N. N., Tel. 17-72 04 und 72 14

Rechtsabteilung

Leiter: Wolfgang KEBER, Oberregierungsrat, Tel. 17-32 50

Personalabteilung

Leiter: Wolfgang SCHWARZ, Oberamtsrat, Tel. 17-22 53

Abteilung Bauangelegenheiten

Leiter: Dieter MARHÖFER, Architekt, Tel. 17-71 65

□ **Dezernat 2**

Leiter: Thomas MÜLLER-BELLINGRODT, Dipl.-Betriebswirt (FH)

Vorzimmer: Sandra BASTIAN, Tel. 17-72 25 und 17-73 92

Abteilung Finanzwesen

Leiter: Reinhold PALM, Betriebswirt, Tel. 17-72 05

Abteilung Kosten- und Leistungsrechnung

Leiter: Hans-Peter FAHLKE, Betriebswirt, Tel. 17-22 27

Krankenkostenabteilung

Leiter: N. N., Tel. 17-72 11

□ **Dezernat 3**

Leiterin: Michaela ANDRES, Dipl.-Betriebswirtin (FH)

Vorzimmer: Monika SCHUHMACHER, Tel. 17-71 01 und 17-73 73

Abteilung Beschaffungswesen

Leiter: Bernd SCHMIDT, Amtsrat, Tel. 17-71 52

Abteilung Wirtschaftsangelegenheiten

Leiter: Robert BORGGRAFE, Betriebswirt, Tel. 17-72 26

□ **Dezernat 4**

Leiter: Gerhard Horst LULEY, Dipl.-Ing.

Vorzimmer: Petra HOST, Tel. 17-72 22 und 17-23 68, Telefax (0 61 31) 17-22 99

Abteilung Elektrotechnik

Leiter: Manfred REINHEIMER, Dipl.-Ing., Tel. 17-71 21

Abteilung Maschinentchnik

Leiter: Paul WERMTER, Dipl.-Ing., Tel. 17-71 22

Abteilung Biomedizinische Technik

Leiter: Dr. Friedrich ALVERMANN, Tel. 17-71 82

Abteilung Entsorgung und Leittechnik

Leiter: N. N., Tel. 17-22 03

□ **Dezernat 5**

Leiter: Klaus-Dieter SCHENK, Dipl.-Ing., Tel. 17-24 82

Abteilung Datenverarbeitung

Leiter: Ferdinand KLOOS, Dipl.-Volkswirt, Tel. 17-71 93

Zentrale Einrichtungen des Klinikums

Apotheke, Telefax (0 61 31) 17-66 52

Direktorin: Dr. rer. nat. Irene KRÄMER, Tel. 17-72 09 und 17-29 36

Sekretariat: Gisela KOTZIAN, Tel. 17-72 09 und 17-29 36

Stellvertreterin: Doris FRANK, Pharmaziedirektorin, Tel. 17-29 37

Apotheker: Amin DUIS, Tel. 17-42 27, Dr. Klaus-Dieter FREY, Oberpharmazierat, Tel. 17-45 25, Dr. Alfred GOLDINGER, Oberpharmazierat, Tel. 17-42 18, Manfred HABER, Tel. 17-42 22, Andrea HEMMER, Tel. 17-42 24, Birgit MAAS, Tel. 17-44 63, Annette MIEG, Tel. 17-25 06, Mag. pharm. Martina NIKITSCH, Tel. 17-44 63, Rosemarie THOMAS-HOFFMANN, Tel. 17-42 26

Transfusionszentrale, Telefax (0 61 31) 17-66 51

Komm. Leiterin: Prof. Dr. med. Anny ARNDT-HANSER, Tel. 17-32 10

Herstellungs- und Vertriebsleiterin: Dr. med. Maria WAGNER, Tel. 17-32 03

Kontrolleiter: Dr. med. Gabor WAGNER, Tel. 17-30 98

Sekretariat: Irmgard WILHELM, Tel. 17-32 11

Wissenschaftliche Mitarbeiter: Dr. rer. nat. Christoph JOCHUM, Tel. 17-32 14, Dr. med. Maria KUNZ, Tel. 17-73 21, Dr. med. Heidelinde LUKAS, Tel. 17-32 18, Dr. med. Erika MAURER, Tel. 17-32 18, Dr. med. Isabel SCHWEITZER, Tel. 17-30 95, Dr. med. Gabor WAGNER, Tel. 17-30 98, Dr. med. Maria WAGNER, Tel. 17-32 03, Sieglinde WOLF, Tel. 17-32 18

Personalräte

GESAMTPERSONALRAT, Telefax (0 61 31) 39-29 19

Vorsitzender: Walter SPÄTH

Vorstand: Walter SPÄTH, Tel. 39-21 60, 25 97

Helma PETROWITZ, Tel. 39-26 39

Dr. Martin LATZ, Tel. 39-42 72

Roland KASIMIRSKI, Tel. 17-22 79

PERSONALRAT DER UNIVERSITÄT (CAMPUS), Telefax (0 61 31) 39-29 19

Vorsitzender: Siegfried WENNEIS

Vorstand: Siegfried WENNEIS, Tel. 39-25 97, 34 97

Dr. Ekkehard KROLL, Tel. 39-25 97, 34 97, 23 39

Hans BECKER, Tel. 39-25 97, 41 93

Nicole WEIGAND-FELDMEIER, Tel. 39-25 97/25 82

Anne ROHRBACHER, Tel. 39-25 97, 34 97

Günter GREUEL, Tel. 39-25 97, 34 97

Büro: Forum, Eingang Becherweg 4

Geschäftszimmer: Helma SANDER, Ingrid KÜNZEL, Tel. 39-25 97, 34 97

Geschäftszeit: Mo-Do 9-12, 13-16.30, Fr 9-12

Vertretung der Schwerbehinderten: Vertrauensmann: Hans BECKER, Tel. 39-29 97, 25 97

Stellvertreter: Helma SANDER, Tel. 39-25 97

Rudolf DICKENSCHIED, Tel. 39-59 84

Büro: Forum universitatis, Eingang 3, Erdgeschoß, Zimmer 00-327

Sprechstunden: Mi 10-12 oder n. tel. V.

PERSONALRAT DES KLINIKUMS, Telefax (0 61 31) 22 23 32

Vorsitzende: Elisabeth ZELLER, Tel. 17-35 52

Vorstand: Elisabeth ZELLER, Tel. 17-35 52 (Gruppe Angestellte)

Roland KASIMIRSKI, Tel. 17-22 79 (Gruppe Arbeiter)

Reinhold GORGES, Tel. 17-71 85 (Gruppe Beamte)

Dr. Norbert HÜWEL, Tel. 17-32 47 (Gruppe wiss. Bedienstete)

Freigestellte Personalratsmitglieder: Edmund SANDER, Tel. 17-35 50

Dr. Barbara HAUF, Tel. 17-27 94

Mechthild MENZEL, Tel. 17-30 06

Elisabeth ZELLER, Tel. 17-35 52

Vertrauensmann der Schwerbehinderten: Norbert ROHLEDER, Tel. 17-68 77

Sprechzeiten während der üblichen Bürozeiten, gegebenenfalls nach telefonischer Terminabsprache.

PERSONALRAT DES FACHBEREICHS 23 IN GERMERSHEIM

Vorsitzende: Denise STEHL

Vorstand: Denise STEHL, Renate HENGEN, Armin HESSELING

JUGENDVERTRETUNG, Tel. 39-25 97, 43 90

Vorsitzender: Frank BALLACH, Tel. 39-25 97, 43 90, 33 42, 35 13

Andrea BLUM, Bärbel BRUYNCK, Annette BRUNZLOW, Heike SCHÄFERS

Oberfinanzdirektion Koblenz (Emil-Schüller-Straße 12, 5400 Koblenz)**Lohnstelle bei der Johannes Gutenberg-Universität Mainz, Am Pulverturm 13, 6500 Mainz**

Referent: Günter RIEGEL (Koblenz), Tel. (02 61) 49 36 55

Leitstelle: Elfriede BECKER, Tel. 39-32 88

Hilfsreferent: Edwin MACHER, Tel. 39-24 25

Zentrale Vordruckverwaltung, Botendienste,

Geschäftszimmer: Christa SCHÖNENBERG, Tel. 39-24 25

Archiv: Edwin GÖLZ, Tel. 39-21 65

Angelegenheiten auf dem Gebiet der Vergütung und Entlohnung der Angestellten, Arbeiter und Auszubildenden sowie der Lehrbeauftragten und der sonstigen nebenberuflich Tätigen im Bereich der Johannes Gutenberg-Universität Mainz einschließlich Klinikum:

Sachbearbeiter: Hans-Joachim HORN, Tel. 39-31 10

Sachbearbeiter: Wolfgang FRITZ, Tel. 39-31 16

Sachbearbeiter: Günter MORK, Tel. 39-21 67

Sachbearbeiterin: Gisela SEEMANN, Tel. 39-31 12

Sachbearbeiter: Werner HOFFMANN, Tel. 39-22 34

Personalnummer	Bearbeiter	Telefon
3040000 – 3040999	Brigitte ROTT	39-24 73
3041000 – 3045199	Udo LUKEY	39-21 65
3045200 – 3047599	Brigitte ROTT	39-24 73
3047600 – 3053999	Sabine GMACH	39-31 15
3054000 – 3054499	Christel SIEBEN-ROSSKOPF	39-21 65
3054500 – 3057999	Heidi STOTZ	39-23 53
3058000 – 3061999	Christel SIEBEN-ROSSKOPF	39-21 65
3062000 – 3064999	Ingelid HAMMEN	39-23 53
3065000 – 3065999	Dagmar SIEBERT	39-27 35
3066000 – 3067999	Wolfgang WIESE	39-27 35
3068000 – 3071999	Josef TERHARDT	39-26 49
3072000 – 3075180	Gerhard BAHMANN	39-21 68
3075181 – 3079999	Martha FÜLÖP	39-26 49
3080000 – 3081999	Christine SADONI	39-21 68
3082000 – 3082170	Gerhard BAHMANN	39-21 68
3082171 – 3083999	Christine SADONI	39-21 68
3084000 – 3085999	Reiner SCHICK	39-24 73
3086000 – 3086150	Gerhard BAHMANN	39-21 68
3086151 – 3087999	Reiner SCHICK	39-24 73
3088000 – 3095999	Wolfgang WIESE	39-27 35
3096000 – 3096169	Annemarie JOHN	39-31 08
3096170 – 3096649	Hannelore HENZ	39-31 08
3096650 – 3096999	Annemarie JOHN	39-31 08
3097000 – 3097760	Hannelore HENZ	39-31 08
3097761 – 3098999	Annemarie JOHN	39-31 08
3099000 – 3099999	Hannelore HENZ	39-31 08
3850000 – 3855999	Klaus FASSBENDER	39-31 14
3856000 – 3860319	Andrea RUMP	39-24 24
3860320 – 3864999	Thomas ZAHN	39-31 14
3865000 – 3869999	Hilde FRITZ/Gisela WOLFGANG	39-23 66
3870000 – 3870309	Andrea RUMP	39-24 24
3870310 – 3875999	Maria NOWICKI	39-24 24
3876000 – 3881999	Michaela KARRES	39-31 15
3882000 – 3882999	Hannelore HENZ	39-31 08
3883000 – 3886899	Annemarie JOHN	39-31 08
3886900 – 3889999	Hannelore HENZ	39-31 08
3890000 – 3899999	Hilde FRITZ/Gisela WOLFGANG	39-23 66
4940000 – 4944999	Bernd AULBACH	39-23 32
4945000 – 4949999	Andreas MEINERT	39-23 32
4950000 – 4954999	Walter STEINMETZ	39-22 48
4955000 – 4959999	Helga SCHULTHEIS	39-22 48
4960000 – 4989999	Walter STEINMETZ	39-22 48

Besuchszeiten	Montag bis Donnerstag Freitag	8.30 bis 11.30 Uhr 8.30 bis 11.30 Uhr	14.00 bis 15.30 Uhr
----------------------	----------------------------------	--	---------------------

Hochschulkuratorium

Aufgabe des Kuratoriums (§ 68 HochSchG) ist, die Verbindung zwischen der Universität und den gesellschaftlichen Kräften zu fördern. Es soll gegenüber dem Senat insbesondere zu Grundsatzfragen der Hochschule Stellung nehmen.

Die sechzehn Mitglieder werden vom Ministerpräsidenten für die Dauer von fünf Jahren berufen. Vier der Mitglieder werden vom Landtag gewählt, weitere vier werden vom Minister für Wissenschaft und Weiterbildung und die übrigen acht von der Universität vorgeschlagen. Die Mitglieder des Kuratoriums dürfen nicht Angehörige des Ministeriums für Wissenschaft und Weiterbildung oder Mitglieder der Hochschule sein.

Der Vorsitzende des Kuratoriums und seine beiden Stellvertreter gehören dem Senat mit beratender Stimme an. Die Amtszeit der Mitglieder des Kuratoriums endete am 31. Januar 1993. Die Bestellung der Mitglieder des Hochschulkuratoriums für die Amtszeit vom 1. Februar 1993 bis 31. Januar 1998 erfolgte erst nach Redaktionsschluß des Personen- und Studienverzeichnisses.

Vorsitzender: N. N.

Stellvertreter: N. N.

Geschäfts- und Schriftführer: Jürgen LÖW, Oberamtsrat, Tel. 39-23 05

Mein Geheimtip Nr. 1

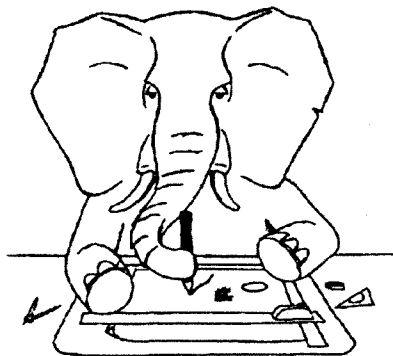

- preisgünstig
- beratungsintensiv
- studentenfreundlich

Wiepa

büromarkt

Mombacher Straße 38 · **P** · 6500 Mainz
 Öffnungszeiten: Mo.–Fr. 9.00 – 18.00 Uhr

Fachbereiche

Die Hochschulen gliedern sich nach Maßgabe der Grundordnung in Fachbereiche. In den Fachbereichen werden verwandte und sachlich benachbarte Fachgebiete zu funktionstüchtigen Einheiten zusammengefaßt; dabei soll die Ausbildungsbezogenheit berücksichtigt werden.

Aufgaben

Der Fachbereich ist die organisatorische Grundeinheit der Hochschule; er erfüllt unbeschadet der Gesamtverantwortung der Hochschule und der Zuständigkeiten der zentralen Hochschulorgane für sein Gebiet die Aufgaben der Hochschule. Er trägt dafür Sorge, daß seine Angehörigen und seine wissenschaftlichen Einrichtungen die ihnen obliegenden Aufgaben erfüllen können.

Organe

Organe des Fachbereichs sind der Fachbereichsrat und der Dekan.

Gemeinsame Ausschüsse

Für Aufgaben, die eine Zusammenarbeit mehrerer Fachbereiche erfordern, sollen diese gemeinsame Ausschüsse (§ 83 HochSchG) bilden mit dem Recht,

1. die beteiligten Fachbereiche zu beraten oder
2. in eigener Zuständigkeit Aufgaben der Fachbereiche an deren Stelle wahrzunehmen.

Anschriften

Erläuterungen:

*C = Campus universitatis (Saarstraße 21), K = Klinikum der Universität (Langenbeckstraße 1),
A = außerhalb von Campus universitatis und Klinikum gelegen, G = Gernersheim/Rhein,
PuStV = Personen- und Studienverzeichnis für das Sommersemester 1993*

Bezeichnung	Lage/Straße	Tel.-Nr. (0 61 31)	Telefax-Nr. (0 61 31)	Näheres im PuStV Seite
01: Katholische Theologie	C Forum, Eingang 6	39-22 15	39-35 01	121
02: Evangelische Theologie	C Forum, Eingang 4	39-22 17	39-26 03	132
03: Rechtswissenschaft und Wirtschaftswissenschaften	C Welderweg 9	39-22 25	39-35 29	141
04: Medizin	K Obere Zahlbacher Straße 63	17-31 80	17-34 87	166
11: Philosophie, Pädagogik	C Welderweg 18	39-26 16	39-34 07	256
12: Sozialwissenschaften	C Welderweg 18	39-22 47	39-33 47	278
13: Philologie I	C Welderweg 18	39-28 19	39-31 19	309
14: Philologie II	C Welderweg 18	39-24 75	39-51 00	325
15: Philologie III	C Welderweg 18	39-22 46	39-46 19	341
16: Geschichtswissenschaft	C Welderweg 18	39-28 14	39-47 48	375
17: Mathematik	C Staudingerweg 9	39-22 70	39-43 89	395
18: Physik	C Staudingerweg 7	39-22 67	39-29 94	407
19: Chemie und Pharmazie	C Becherweg 14	39-22 73	39-35 21	423
21: Biologie	C Gresemundweg 2	39-25 19	39-35 00	450
22: Geowissenschaften	C Becherweg 21	39-22 68	39-43 72	467
23: Angewandte Sprach- und Kulturwissenschaft	G An der Hochschule 2 6728 Gernersheim	(0 72 74) 50 81 05	(0 72 74) 50 84 29	485
24: Bildende Kunst	A Am Taubertsberg 6	39-21 22	39-21 22	528
25: Musik	A Binger Straße 26	39-23 38	39-35 38	536
26: Sport	C Albert-Schweitzer-Straße 22	39-35 06	39-35 25	552

Zentrale wissenschaftliche Einrichtungen

Bezeichnung	Lage/Straße	Tel.-Nr. (0 61 31)	Telefax-Nr. (0 61 31)	Näheres im PuStV Seite
Zentrum für Datenverarbeitung	C Bentzelweg 12	39-28 25	39-43 10	117
Sprachlehranlage	C Welderweg 18	39-26 48	39-43 27	109
Studium generale	C Welderweg 6	39-26 60	39-31 38	103

Universitätsbibliothek

Direktor: Dr. A. ANDERHUB

Vorzimmer: K. KOCH, Tel. 39-26 44

Vertreter: Dr. W. STEINMANN, Bibliotheksdirektor, Tel. 39-25 84

– Zentralbibliothek –

Anschrift: Jakob-Welder-Weg 6, Postfach 40 20, 6500 Mainz, Telefax (0 61 31) 39-41 59

Auskunft und Lesesäle:	Tel. 39-26 33	Öffnungszeiten:	Mo-Do 8-20, Fr 8-18
Ausleihe:	Tel. 39-22 13		Mo-Do 10-20, Fr 10-18
Bibliographisches Zentrum:	Tel. 39-22 14		Mo-Do 8-20, Fr 8-18
Dissertationenannahme:	Raum Nr. 01 118		Mo-Fr 8-12

Nähere Angaben über die Benutzung der Bibliothek sind den Benutzungsführem zu entnehmen.

Online-Fachliteraturdienst

Susanne SPECK, Wiss. Dokumentarin, Tel. 39-41 34 oder 39-25 85, Mo-Do 8-16, Fr 8-14 Uhr

Fachreferenten

Dr. M. BARTSCH, Oberbibliotheksrätin: Planungsreferentin EDV, Telefon 39-41 68

Dr. H. BERNDT, Oberbibliotheksrat: Philosophie, Religionswissenschaft, Theologie, Telefon 39-22 09

Dr. S. BESSLICH, Oberbibliotheksrat: Lehrbuchsammlung, Klassische Philologie, Slavische Philologie, Archäologie, Telefon 39-25 90

Dr. M. HAGENMAIER-FARNBAUER, Bibliotheksrätin: Anglistik, Amerikanistik, Wirtschaftswissenschaften, Rechtswissenschaft I, Tel. 39-41 68

Dr. E. HOBEN, Oberbibliotheksrätin: Allgemeine Sprach- und Literaturwissenschaft, Orientalistik, Germanistik, Telefon 39-25 90

Dr. B. HÖRICH, Oberbibliotheksrätin: Medizin, Sport, Telefon 39-26 36, 17-25 36

Dr. R. REICHARDT, Oberbibliotheksrat: Romanische Philologie, Musik- und Theaterwissenschaft, Sozialwissenschaft, Sammelschwerpunkt Frankreich, Telefon 39-26 37

Dr. H.-D. REINHARDT, Oberbibliotheksrat: Staatswissenschaft und (theoretische) Politik, Geschichte, Volkskunde, Militaria, Psychologie, Telefon 39-22 08

Dr. G. RICHTER, Bibliotheksdirektor: Allgemeines (Bibliographie, Buch- und Bibliothekswesen, Wissenschaftskunde, Zeitungswissenschaft), Pädagogik, Hochschulwesen, Kunst, Telefon 39-23 79

Dr. U. SCHAFFT, Bibliotheksrat: Mathematik, Allg. Naturwissenschaften, Physik, Geowissenschaften, Astronomie, Technik, Informatik, Völkerkunde, Statistik, Telefon 39-26 55

N. SCHOTT, Oberbibliotheksrat: Biologie, Chemie, Pharmazie, Landwirtschaft, Umweltschutz, Telefon 39-24 57

S. SPECK, Wiss. Dokumentarin, Telefon 39-25 85

Dr. W. STEINMANN, Bibliotheksdirektor: Rechtswissenschaft II, Telefon 39-25 84

– Fachbibliothek Medizin –

Anschrift: Universitätskliniken (Bau 602), Langenbeckstraße 1, 6500 Mainz 1

Öffnungszeiten:	Lesesaal	Mo-Fr 9 bis 20 Uhr
	Lesesaalmagazin	Mo-Fr 9 bis 20 Uhr
	Auskunft	Mo-Fr 9 bis 13 und 13.30 bis 17 Uhr, Tel. 17-25 36
	Ausleihe	Mo-Fr 10 bis 13 und 14.30 bis 16.30 Uhr, Tel. 17-28 95

Die Zentralbibliothek und die Fachbibliothek Medizin bleiben in der letzten vollen Augustwoche und in der Zeit vom 24. Dezember bis 1. Januar geschlossen.

– Fachbereichsbibliotheken –

Die Fachbereichsbibliotheken sind bei den Fachbereichen aufgeführt.

Führungen durch die Zentralbibliothek

Während der Studieneinführungswoche vom 13. bis 16. April 1993:

Dienstag bis Donnerstag: 10, 11, 13, 14 Uhr, Freitag: 10, 11, 13 Uhr

Führungen für Gruppen sind nach tel. Terminabsprache möglich, Tel. 39-24 57.

Während der Vorlesungszeit finden Führungen jeweils dienstags um 13 Uhr statt.

Walkman-Führungen können während der Öffnungszeiten in Anspruch genommen werden.

Treffpunkt: Eingangsbereich der Zentralbibliothek, Welderweg 6

Jüdische Bibliothek in Mainz

Die Bibliothek enthält 5500 Bände Judaica. Sie steht allen Studierenden als Präsenzbibliothek kostenlos zur Verfügung. Zugang nach tel. Vereinbarung mit Universitätsprofessor Dr. G. MAYER, FB 02, Tel. 39-25 45

Studierendenschaft

Geschäftsstelle: Staudingerweg 21, Tel. 39-48 01

Sekretariat: Cordula KEPPEL, Tel. 39-48 01

Sprechstunden: Mo-Do 10-13, Fr 10-12 Uhr

Edith HILGERT, Tel. 39-48 20, Sprechstunden: Di 13-18 und Do 14-17

Die verfaßte Studierendenschaft ist eine Selbstverwaltungskörperschaft. Sie regelt ihre Angelegenheiten im Rahmen der Gesetze und ihrer Satzungen selbst. Der AStA vertritt als Exekutivorgan die Studierendenschaft nach innen und außen. Zu den Aufgaben der Studierendenschaft gehören u. a. die Bemühungen um Verbesserung der Studienbedingungen und der materiellen Absicherung des Studiums, das Eintreten für alle sozialen Belange, Kultur- und Öffentlichkeitsarbeit, Zusammenarbeit mit befreundeten Gruppen und Institutionen, Wahrnehmung der Interessen ausländischer Studierender, Förderung internationaler Beziehungen, Mitarbeit in allen Gremien mit studentischer Beteiligung, Studienberatung und Erstsemesterinformationen.

Allgemeiner Studierenden-Ausschuß

Der Allgemeine Studierenden-Ausschuß (AStA) ist das Exekutivorgan der Studierendenschaft. Die einzelnen Mitglieder des Allgemeinen Studierenden-Ausschusses haben jeweils verschiedene Ressorts, in denen sie tätig sind.

<i>Autonomes Auslands-Referat:</i>	<i>Tel. 39-48 14</i>	<i>Internationalismus-Referat:</i>	<i>Tel. 39-48 03</i>
<i>Autonomes Behinderten-Referat:</i>	<i>Tel. 39-48 14</i>	<i>Kultur-Referat:</i>	<i>Tel. 39-48 03</i>
<i>Autonomes Frauen/Lesben-Referat:</i>	<i>Tel. 39-48 06</i>	<i>Öko-Referat:</i>	<i>Tel. 39-48 02</i>
<i>Autonomes Schwulen-Referat:</i>	<i>Tel. 39-48 02</i>	<i>Presse-Referat:</i>	<i>Tel. 39-48 06</i>
<i>Zentraler Fachschafts-Rat:</i>	<i>Tel. 39-48 02</i>	<i>Sozial-Referat:</i>	<i>Tel. 39-48 22</i>
<i>Finanz-Referat:</i>	<i>Tel. 39-48 20</i>	<i>Wissenschaft und Gesellschaft:</i>	<i>Tel. 39-48 02</i>
<i>Hochschul-Referat:</i>	<i>Tel. 39-48 02</i>	<i>Wohnungsnot-Referat:</i>	<i>Tel. 39-48 02</i>

AStA-Plenum: Do 17 Uhr (öffentlich)

Kostenfreie Rechts- und BAföG-Beratung im AStA

Di 16 - 20 Uhr, AStA-Sekretariat

Studierenden-Parlament

Präsident des Studierenden-Parlaments: Michael STEIGERWALD

Vizepräsidenten: Dieter EISELE, Jan ALTMANN

Das Studierenden-Parlament (StuPA) ist das beschlußfassende Organ der Studierendenschaft. Es wird jährlich von allen Studierenden in einem gemischten Wahlverfahren gewählt: 17 Mitglieder werden in den Wahlkreisen direkt, 26 über Listen gewählt. Zu den Aufgaben des Studierenden-Parlaments gehören die Beschlußfassung über Haushalt und Satzung sowie alle die Studierendenschaft betreffenden Fragen. Seine wichtigste Aufgabe ist die Wahl, Kontrolle und Abwahl des Allgemeinen Studierenden-Ausschusses.

Studentischer Sport-Ausschuß

Der Studentische Sport-Ausschuß ist die Vertretung der sporttreibenden Studierendenschaft. Beratung in allen Fragen des Allgemeinen Hochschulsports, Organisation des Wettkampfsports und Breitensportaktionen sind seine wichtigsten Aufgaben. Der Vorstand des Studentischen Sport-Ausschusses wird Ende jeden Sommersemesters von der Obleuteversammlung gewählt.

Vorsitzender:	Wettkampfsport:	Breitensport:	Finanzen:
Stephan PACHNER	Monika BRUTSCHER	Hans-Peter MEIGEL	Eyke JÄHNICHEN

Geschäftszimmer im FB 26, Tel. 22 00 42, App. 35 96

Fachschaftsräte

Der Fachschaftsrat ist das Interessenvertretungsorgan der Studierenden eines Faches. Er wird von der Fachschaftsvollversammlung direkt gewählt, ihre Beschlüsse sind für ihn bindend.

Zentraler Fachschaften-Rat

Der Zentrale Fachschaften-Rat (ZeFaR) ist das Koordinationsorgan der Fachschaften auf der Ebene der Universität. Jeder Fachschaftsrat entsendet eine/n Vertreter/in in den Zentralen Fachschaften-Rat. Vorsitzende/r ist der/die Fachschaftenreferent/in des Allgemeinen Studierenden-Ausschusses.

Allgemeiner Studierenden-Ausschuß des Fachbereichs 23 Angewandte Sprach- und Kulturwissenschaft:

Siehe Seite 487

Studentenwerk Mainz

Anschrift: Staudingerweg 21, 6500 Mainz, Tel. (0 61 31) 39-49 10/20, Telefax (0 61 31) 39-49 07

Geschäftsführung: Helmut KLEMM, Geschäftsführer; Egon UMSUNST, Stellvertretender Geschäftsführer, Sprechstunden nach telefonischer Vereinbarung.

Das Studentenwerk (§§ 110–114 HochSchG) hat die Aufgabe, die Studierenden sozial zu betreuen sowie wirtschaftlich und kulturell zu fördern. Es kann diese Aufgaben auch für andere in Ausbildung befindliche Personen wahrnehmen und seine Einrichtung auch für andere Zwecke bereitstellen, soweit sich dies mit seiner Aufgabenstellung vereinbaren läßt. Das Studentenwerk ist eine Anstalt des öffentlichen Rechts mit Satzungsautonomie. Satzung und Beitragsordnung müssen vom Minister für Wissenschaft und Weiterbildung genehmigt werden. Darüber hinaus ist der Minister für Wissenschaft und Weiterbildung ermächtigt, Studentenwerke zu bilden, zu ändern oder aufzulösen, Regelungen über die Wahl- oder Benennungsmodalitäten der Verwaltungsratsmitglieder zu treffen und dem Studentenwerk weitere Aufgaben zu übertragen.

Die Organe des Studentenwerks sind der Verwaltungsrat und der Geschäftsführer. Der Verwaltungsrat berät und entscheidet in Angelegenheiten des Studentenwerks von grundsätzlicher Bedeutung. Insbesondere soll er

1. allgemeine Richtlinien für die Geschäftsführung des Studentenwerks erlassen, ihre Einhaltung überwachen und über die Verwendung von Überschüssen beschließen,
2. Vorschläge und Stellungnahmen über die Ausweitung und Einschränkung der Aufgaben des Studentenwerks vorlegen,
3. die Satzung und die Beitragsordnung erlassen,
4. den Haushaltsplan beraten und verabschieden,
5. den Geschäftsführer bestellen und entlassen,
6. den Jahresabschluß prüfen und
7. den Geschäftsführer entlasten,
8. mitwirken bei der Einstellung, Höhergruppierung und Entlassung von Angestellten in den Vergütungsgruppen BAT IVa und höher,
9. die Öffentlichkeit über die Tätigkeit des Studentenwerks unterrichten und Freunde und Förderer für das Studentenwerk gewinnen.

Maßnahmen gemäß Nr. 5 bedürfen vorheriger Zustimmung des Ministers für Wissenschaft und Weiterbildung.

Der Verwaltungsrat setzt sich derzeit wie folgt zusammen:

Vertreter des Lehrkörpers: Universitätsprofessor Dr. Dr. Anton MEYER, Johannes Gutenberg-Universität, Prof. Dr. Josef ARENDES, Johannes Gutenberg-Universität, Prof. Uwe GERDES, Fachhochschule Rheinland-Pfalz, Abt. Mainz II

Vertreter des öffentlichen Lebens: Prof. Heinrich REISINGER, MdL

Kanzler: Dieter VOGEL-ARNOLDI, Kanzler der Johannes Gutenberg-Universität

Studentische Vertreter: Marcus ESCHBORN, Uwe SCHOTT, Dirk BEHRENS, Vertreter der Studentenschaft der Johannes Gutenberg-Universität, Elisabeth HONOLD, Vertreterin der Studierendenschaft der Fachhochschule des Landes Rheinland-Pfalz, Abteilung Bingen.

Der Geschäftsführer führt die Geschäfte des Studentenwerks in eigener Zuständigkeit, soweit der Verwaltungsrat nicht zuständig ist. Er vertritt das Studentenwerk nach außen. Der Geschäftsführer ist dem Verwaltungsrat verantwortlich, bereitet dessen Beschlüsse vor und sorgt für ihre Ausführung. Er ist dem Verwaltungsrat gegenüber auskunftspflichtig. Beschlüssen des Verwaltungsrats, die rechtswidrig sind oder die die Grundsätze der Wirtschaftlichkeit verletzen, hat der Geschäftsführer zu widersprechen.

Zur Erfüllung seiner Aufgaben erhebt das Studentenwerk Sozialbeiträge von den Studierenden und anderen in Ausbildung befindlichen Personen, sofern es auch für sie bestimmte Aufgaben wahrnimmt. Die Beitragshöhe bestimmt sich nach dem für die Wahrnehmung der Aufgaben erforderlichen Aufwand. Zur Ergänzung der eigenen Einnahmen können dem Studentenwerk für die Erfüllung seiner Aufgaben nach Maßgabe des Landeshaushalts Landeszuschüsse zur Verfügung gestellt werden.

Sonstige Einrichtungen

Inhaltsübersicht:	Seite:
Deutsche Forschungsgemeinschaft (DFG)	44
Patentstelle für die Deutsche Forschung	44
Fachbereichsübergreifende wissenschaftliche Einrichtungen d e r Johannes Gutenberg-Universität	
a) Forschungszentren	
– Materialwissenschaftliches Forschungszentrum	45
– Naturwissenschaftlich-Medizinisches Forschungszentrum	45
– Zentrum für Umweltforschung	45
b) Sonderforschungsbereiche (SFB)	
– der Johannes Gutenberg-Universität	46
– an der Johannes Gutenberg-Universität	46
c) Graduiertenkollegs	
– Molekulare und zelluläre Mechanismen der Pathogenese	46
– Theater als Paradigma der Moderne: Drama und Theater im 20. Jahrhundert (ab 1880)	47
– Kreisläufe, Austauschprozesse und Wirkungen von Stoffen in der Umwelt	47
– Elementarteilchenphysik bei mittleren und hohen Energien	47
– Physik und Chemie supramolekularer Systeme	48
d) Interdisziplinäre Arbeitskreise	
– Drama und Theater	48
– Dritte Welt	48
– Frauenforschung	48
– Gesangbuchforschung	49
– Lateinamerika	49
– Musik- und Kunstinformatik	49
– Nordamerikastudien	49
– Reichserzkanzler	50
– Stochastik in der empirischen Forschung	50
e) Schwerpunkt Polen (Gastprofessur)	50
f) Kontaktstudium Sprachandragogik	50
g) Theaterausschuß der Johannes Gutenberg-Universität	51

Inhaltsübersicht:	Seite:
Einrichtungen an der Johannes Gutenberg-Universität	
– Forschungsinstitut für Wirtschaftspolitik	52
– Forschungsinstitut Lesen und Medien	52
– Institut für Geschichtliche Landeskunde	52
– Institut für internationales Recht des Spar-, Giro- und Kreditwesens	53
Einrichtungen/Institute im Hochschulbereich Mainz	
– Institut für Europäische Geschichte	53
– Institut Français	53
– Institut für Mikrotechnik GmbH (IMM)	53
– Max-Planck-Institut für Chemie (Otto-Hahn-Institut)	54
– Max-Planck-Institut für Polymerforschung	54
– Tumorzentrum Rheinland-Pfalz e. V.	54
Gesellschaften/Ausschüsse/Vereinigungen	
– Vereinigung „Freunde der Universität Mainz e. V.“	55
– Gesellschaft der Freunde historisch-ostdeutscher Landes- und Volksforschung	55
– Gesellschaft für Volkskunde	55
– Club Georg Forster	55
– Mainzer Philosophische Fakultätsgesellschaft	56
– Medizinische Gesellschaft Mainz	56

Wie wär's mit Freunden in London, Rom oder Barcelona?

AEGEE

Association des Etats Généraux des Etudiants de l'Europe

– Forum europäischer Studenten e. V. –

Kontaktadresse: Almuth von Lukas, Kurfürstenstraße 41,
6500 Mainz, Tel. 67 96 57

Stammtisch am 1., 3. und 5. Montag im Monat im
„Weinkeller“, Frauenlobstraße 14

Deutsche Forschungsgemeinschaft (DFG)

Anschrift: Kennedyallee 40, 5300 Bonn-Bad Godesberg 1, Tel. (02 28) 8 85-1

Präsident: Universitätsprofessor Dr. phil. Wolfgang FRUHWALD · **Generalsekretär:** Dr. Carl Heinz SCHIEL

Die Deutsche Forschungsgemeinschaft (DFG) ist die zentrale Selbstverwaltungsorganisation der Wissenschaft in der Bundesrepublik Deutschland. Nach ihrer Satzung hat die DFG seit ihrer Gründung vor über 50 Jahren den Auftrag, „die Wissenschaft in allen ihren Zweigen zu fördern“. Sie unterstützt finanziell Forschungsvorhaben in allen Disziplinen, insbesondere im Bereich der Grundlagenforschung und der angewandten Forschung, soweit diese an den Hochschulen betrieben wird. In zahlreichen Wissenschaftsgebieten hat sie zunehmend die Aufgaben der Stärkung der Zusammenarbeit unter den Forschern, der Koordinierung von Grundlagenforschung und ihrer Abstimmung mit der staatlichen Forschungsförderung übernommen. Sie berät Parlamente und Regierungen in wissenschaftlichen Fragen, vor allem im Bereich der Gesundheitsvorsorge und des Umweltschutzes, und fördert die Beziehungen der deutschen Forscher zur ausländischen Wissenschaft. Ihre besondere Aufmerksamkeit gilt der Förderung des wissenschaftlichen Nachwuchses.

Jeder deutsche Wissenschaftler kann bei der Deutschen Forschungsgemeinschaft im **Normalverfahren** Anträge auf Finanzierungshilfe für ein von ihm gewähltes Forschungsvorhaben stellen. Dabei können dem Forscher Mittel für Personal, wissenschaftliche Geräte, Verbrauchsmaterial, Reisen und Spezialliteratur bewilligt werden. Die **Forschergruppe** ist ein längerfristiger Zusammenschluß mehrerer, in der Regel an einem Ort wirkenden Wissenschaftler zur Bearbeitung einer besonderen, meist interdisziplinären Forschungsaufgabe. In **Schwerpunktprogrammen** arbeiten Forscher aus verschiedenen wissenschaftlichen Instituten im Rahmen einer vorgegebenen Thematik – und zwar jeder in seiner Forschungsstätte – für begrenzte Zeit zusammen. **Sonderforschungsbereiche** sind Gruppen von Wissenschaftlern, die sich mit Zustimmung ihrer Hochschule zur gemeinsamen Forschung auf Wissenschaftsgebieten zusammengeschlossen haben, in denen die Hochschule einen längerfristig zu fördernden Schwerpunkt sieht.

Anträge auf Förderung durch die Deutsche Forschungsgemeinschaft werden vor der Bewilligung von Wissenschaftlern der einzelnen Disziplinen nach qualitativen Gesichtspunkten begutachtet. Die Gutachter werden von den Forschern in der Bundesrepublik für jedes Fach alle vier Jahre gewählt. Finanziert wird die Deutsche Forschungsgemeinschaft durch Bund und Länder gemeinsam; außerdem erhält sie Mittel von Stiftungen.

Vertrauensmann der Universität Mainz: Universitätsprofessor Dr. Jörg MICHAELIS, Fachbereich Medizin, Tel. 17-73 69;

Stellvertretender Vertrauensmann: Universitätsprofessor Dr. Werner FRÖHLICH, Fachbereich 12, Tel. 39-2250.

Patentstelle für die Deutsche Forschung

der Fraunhofergesellschaft für angewandte Forschung E. V.

Leonrodstraße 68, 8000 München 19, Tel. (0 89) 12 05 02.

Die Patentstelle hat die Aufgabe, Erfinder bei der Erlangung von Schutzrechten durch kostenlose Beratung und Hergabe von Darlehen zu unterstützen und anschließend die Erfindungen bei der einschlägigen Industrie zur Verwertung zu bringen. Dies schließt alle Arbeiten bis zur Vertragsausarbeitung und -betreuung mit ein.

Die gewährten Darlehen sind zinslos und nur aus Verwertungserlösen zurückzuzahlen.

CHOR UND ORCHESTER
DES

COLLEGIUM MUSICUM

der Johannes Gutenberg-Universität Mainz

LEITUNG: UNIVERSITÄTSPROFESSOR JOSHARD DAUS

univer
sität
mainz

Musizieren Sie mit!

Fachbereichsübergreifende wissenschaftliche Einrichtungen der Johannes Gutenberg-Universität

a) Forschungszentren

● Materialwissenschaftliches Forschungszentrum

Das Materialwissenschaftliche Zentrum fördert interdisziplinär und fachbereichsübergreifend die Forschung im Bereich der physikalischen und chemischen Grundlagen der Materialwissenschaften, insbesondere auf dem Gebiet amorpher nicht-metallischer Materialien sowie Polymer- und Verbundstoffen. Das beinhaltet sowohl die Koordination und die Unterstützung bestehender Arbeitsgruppen als auch die Initiierung neuer Forschungseinrichtungen.

Es wird von einem Koordinationsausschuß vertreten. Ihm gehören an:

- a) die beteiligten Sonderforschungsbereiche, einschließlich der in Gründung befindlichen:
 - SFB 262: Universitätsprofessor Dr. K. BINDER (Fachbereich Physik)
 - SFB 252: Universitätsprofessor Dr. M. STEINER (Fachbereich Physik)
 - b) jeweils zwei Beauftragte aus den Fachbereichen Chemie und Physik sowie je ein Beauftragter aus den Fachbereichen Biologie, Geowissenschaften und Medizin:
 - Medizin: Universitätsprofessor Dr. I. KRAFT
 - Physik: Universitätsprofessor Dr. H. J. KLUGE, Universitätsprofessor Dr. K. KNORR
 - Chemie: Universitätsprofessor Dr. H. MÖHWALD, Universitätsprofessor Dr. H. MEIER
 - Biologie: Universitätsprofessor Dr. F. PARAK
 - Geowissenschaften: Universitätsprofessor Dr. H. BÖHM
 - c) Prof. Dr. E. W. FISCHER – Vertreter Max-Planck-Institut für Polymerforschung (mit beratender Stimme)
 - d) Universitätsprofessorin Dr. med. Dagmar EISSNER – Vizepräsidentin für Forschung (mit beratender Stimme)
- Vorsitzender: Universitätsprofessor Dr. K. BINDER (Fachbereich Physik)

● Naturwissenschaftlich-Medizinisches Forschungszentrum

Das Naturwissenschaftlich-Medizinische Forschungszentrum fördert interdisziplinär und fachbereichsübergreifend die Forschung über die molekularen Aspekte des Aufbaus und der Funktion biologisch-aktiver Systeme. Dies beinhaltet sowohl die Koordination und die Unterstützung bestehender Arbeitsgruppen als auch die Initiierung neuer Forschungseinrichtungen.

Es wird von einem Koordinationsausschuß vertreten.

Ihm gehören an:

- a) Vertreter der beteiligten Sonderforschungsbereiche:
 - Vertreter des Sonderforschungsbereichs 169: Universitätsprofessor Dr. W. E. G. MÜLLER
 - Sprecher des Sonderforschungsbereichs 302-84: Universitätsprofessor Dr. F. OESCH
 - Sprecher des Sonderforschungsbereichs 311: Universitätsprofessor Dr. Dr. K.-H. MEYER ZUM BÜSCHENFELDE
 - b) die Beauftragten aus den Fachbereichen:
 - Medizin: Universitätsprofessoren Dr. J. KNOP, Dr. P. VAUPEL, Hochschuldozent Dr. rer. nat. habil. J. ARENDES (Stellvertreter)
 - Physik: Universitätsprofessoren Dr. P. BECKMANN, Dr. G. SCHÖNHENSE (Stellvertreter)
 - Chemie: Universitätsprofessoren Dr. H. KUNZ, Dr. K. DOSE (Stellvertreter)
 - Biologie: Universitätsprofessoren Dr. G. WEGENER, Dr. A. WILD, Dr. F. PARAK (Stellvertreter), Dr. F. RADLER (Stellvertreter)
 - c) Universitätsprofessorin Dr. Dagmar EISSNER, Vizepräsidentin für Forschung (mit beratender Stimme)
- Vorsitzender: Universitätsprofessor Dr. Dr. K.-H. MEYER ZUM BÜSCHENFELDE (Fachbereich 04)

● Zentrum für Umweltforschung

Das Zentrum für Umweltforschung fördert interdisziplinär und fachbereichsübergreifend die Forschung mit den Schwerpunktbereichen:

1. Ökosystemforschung im Rhein-Main-Nahe-Gebiet
2. Entwicklung eines ökologisch-ökonomischen Gesamtkonzepts der Raum- und Gesellschaftsordnung
3. Umweltanalytik
4. Ökotoxikologie
5. Umweltplanung
6. Umweltrecht
7. Umweltökonomie

Das Zentrum wird durch einen Koordinationsausschuß vertreten, dessen Vorsitzender Professor Dr. Wolfram BAUMANN, Institut für Physikalische Chemie, Fachbereich 19, Tel. 39-27 27 und 39-58 97, ist.

b) Sonderforschungsbereiche (SFB)

der Johannes Gutenberg-Universität Mainz:

- **Sonderforschungsbereich 201:** Mittelenergiephysik mit elektromagnetischer Wechselwirkung
Universitäten Mainz, Gießen, Göttingen und Stuttgart
Becherweg 45, Tel. 39-31 13, 6500 Mainz
Sprecher: Universitätsprofessor Dr. Dieter DRECHSEL · Institut für Kernphysik
- **Sonderforschungsbereich 302:** Kontrollfaktoren der Tumorentstehung
Obere Zahlbacher Straße 67, Tel. 17-22 83, 6500 Mainz
Sprecher: Universitätsprofessor Dr. Franz OESCH · Institut für Toxikologie
- **Sonderforschungsbereich 311:** Immunpathogenese
Obere Zahlbacher Straße 67, Tel. 17-31 20, 6500 Mainz
Sprecher: Universitätsprofessor Dr. Dr. Karl-Hermann MEYER ZUM BÜSCHEN-FELDE · I. Med. Klinik und Poliklinik, Tel. 17-72 75
- **Sonderforschungsbereich 262:** Glaszustand und Glasübergang nichtmetallischer amorpher Materialien
Institut für Physik (Fachbereich 18)
Staudingerweg 7, Tel. 39-33 48, 6500 Mainz
Sprecher: Universitätsprofessor Dr. Kurt BINDER · Institut für Physik

an der Johannes Gutenberg-Universität Mainz:

- **Sonderforschungsbereich 169:** Struktur und Funktion membranständiger Proteine
Kontaktperson Universitätsprofessor Dr. Werner E. G. MÜLLER ·
an der Universität Mainz: Institut für Physiologische Chemie (Fachbereich 04)
Duesbergweg, Zi. 02-128, Tel. 39-59 10, 6500 Mainz 1
- **Sonderforschungsbereich 233:** Dynamik und Chemie der Hydrometeore
Kontaktperson Universitätsprofessor Dr. Hans PRUPPACHER ·
an der Universität Mainz: Institut für Meteorologie (Fachbereich 18)
Becherweg 21, Zi. 513, Tel. 39-28 61, 6500 Mainz 1
- **Sonderforschungsbereich 252:** Elektronisch hochkorrelierte metallische Materialien
(TH Darmstadt/U Frankfurt /U Mainz)
Kontaktperson N. N. · Institut für Physik (Fachbereich 18), Staudingerweg 7,
an der Universität Mainz: Tel. 39-36 26, 6500 Mainz
- **Sonderforschungsbereich 268:** Kulturentwicklung der Sprachgeschichte im Naturraum Westafrikanische Savanne
Kontaktperson Universitätsprofessor Dr. Norbert CYFFER · Institut für Ethnologie und
an der Universität Mainz: Afrika-Studien (Fachbereich 12), Forum universitatis, Eingang 6,
R 00-611, Tel. 39-24 14

c) Graduiertenkollegs

● Molekulare und zelluläre Mechanismen der Pathogenese

Das Generalthema des Graduiertenkollegs ist die krankheitsbezogene Grundlagenforschung. Medizinern und Doktoranden der Naturwissenschaften wird ein mehrere Fachgebiete umfassendes Ausbildungs- und Forschungsprogramm angeboten.

Hauptziele des Ausbildungsprogramms sind einerseits das Verständnis für die molekularen und zellulären Ursachen von Erkrankungen und die Möglichkeit ihrer Behandlung, andererseits die Vermittlung von Techniken, deren Beherrschung es gestattet, klinisch relevante Forschungsarbeiten mit molekularbiologischen Methoden durchzuführen.

Das Forschungsprogramm des Graduiertenkollegs umfaßt immunologische Fragestellungen, die molekulare Analyse der Wirkung humanpathogener Organismen, Aspekte der Tumorforschung und die Untersuchung genetisch (mit)bedingter Krankheiten.

Beteiligt sind die I. Medizinische Klinik und Poliklinik, die Kinderklinik und Kinderpoliklinik sowie die Institute für Toxikologie, Medizinische Mikrobiologie, Immunologie, Rechtsmedizin, Organische Chemie und das Pathologisch-Anatomische Institut.

Es stehen zehn Doktorandenstipendien mit einer Laufzeit von drei Jahren und ein Postdoktorandenstipendium mit einer Laufzeit von zwei Jahren zur Verfügung. Sie werden überregional ausgeschrieben.

Sprecher: Universitätsprofessor Dr. rer. nat., Dr. med. habil. Rolf Eberhard STREECK, Institut für Medizinische Mikrobiologie (Molekulare Genetik), Augustusplatz, 6500 Mainz, Tel. (0 61 31) 17-32 09.

Lehrveranstaltungen: Siehe Seite 165.

● Theater als Paradigma der Moderne: Drama und Theater im 20. Jahrhundert (ab 1880)

Das Studien- und Förderprogramm des Graduiertenkollegs richtet sich an qualifizierte Doktorandinnen/Doktoranden der Fächer Theaterwissenschaft, Allgemeine und Vergleichende Literaturwissenschaft, Deutsch/Deutsche Philologie, Anglistik/Amerikanistik, Englisch/Englische Sprachwissenschaft, Französisch/Romanische Philologie, Russisch/Slavische Philologie, Ethnologie/Afrikanische Philologie.

Gegenstand des Graduiertenkollegs sind die grundlegenden Wandlungsprozesse, die von Drama und Theater im 20. Jahrhundert in Europa und Nordamerika vollzogen wurden. Die Dissertationsvorhaben, die im Rahmen des Graduiertenkollegs durchgeführt werden, betreffen folgende Forschungsschwerpunkte: 1. Kultureller und sozialer Umbruch, 2. Ästhetik und Poetik von Drama und Theater, 3. Dramaturgische Prinzipien und künstlerische Verfahren, 4. Theater und die neuen Medien und 5. Theater im kulturwissenschaftlichen Diskurs.

Sprecherin: Universitätsprofessorin Dr. Erika FISCHER-LICHTE, Institut für Theaterwissenschaft, Fachbereich 13, Philologie I, Johann-Friedrich-von-Pfeiffer-Weg 3, Postfach 39 80, 6500 Mainz, Tel. (0 61 31) 39-37 75.

Lehrveranstaltungen: Siehe Seite 308.

● Kreisläufe, Austauschprozesse und Wirkungen von Stoffen in der Umwelt

Ziel des im Jahre 1990 gegründeten Graduiertenkollegs (GK) ist es, sehr gut qualifizierten Doktoranden in gemeinsamen Lehrveranstaltungen von Hochschullehrern der Fachbereiche 18 (Physik), 19 (Chemie und Pharmazie), 21 (Biologie) und 22 (Geowissenschaften) sowie des Max-Planck-Instituts für Chemie eine fundierte wissenschaftliche Ausbildung im Bereich der Umweltforschung zu geben. Dabei soll ein interdisziplinär konzipiertes Forschungs- und Ausbildungsprogramm einer unzweckmäßigen Spezialisierung des Dissertationsvorhabens entgegenwirken.

Die tragenden Fachbereiche sind seit mehreren Jahren über eine Reihe im Bereich der Umweltforschung und Umweltanalytik ausgewiesener Forschergruppen im interdisziplinären Arbeitskreis für Umweltforschung verbunden. Das Graduiertenkolleg dient der Nutzung des hier vorhandenen Wissenspotentials für die Lehre, um so eine Generation kritischer Umweltforscher heranzubilden, die aufgrund einer breiten und fächerübergreifenden Ausbildung in der Lage sein sollten, Umweltprobleme sachgerecht und angemessen zu diskutieren und wissenschaftlich zu bearbeiten.

Am Graduiertenkolleg sind derzeit die folgenden Fachgebiete beteiligt: Analytische Chemie, Botanik, Experimentalphysik, Geochemie, Geographie, Geologie, Meteorologie, Mineralogie, Physikalische Chemie, Radiochemie, Zoologie.

Als Zugangsvoraussetzung gilt die Zulassung zur Promotion gemäß der gemeinsamen Promotionsordnung der Fachbereiche 17 bis 22 zusammen mit einem überdurchschnittlichen Prüfungsergebnis in dem zur Zulassung zur Promotion anerkannten letzten Hochschulabschluß. Nähere Informationen sowie Bewerbungen für Stipendien über den

Sprecher: Universitätsprofessor Dr. Ruprecht JAENICKE, Institut für Physik der Atmosphäre, Becherweg 21, 6500 Mainz 1.

Lehrveranstaltungen: Siehe Seite 394.

● Elementarteilchenphysik bei mittleren und hohen Energien

Das Graduiertenkolleg „Elementarteilchenphysik bei mittleren und hohen Energien“ an der Johannes Gutenberg-Universität Mainz wird getragen von fünf Hochschullehrern für Experimentalphysik und sieben Hochschullehrern für Theoretische Physik.

Die Teilchenphysik ist an der Johannes Gutenberg-Universität durch ein reichhaltiges Spektrum von experimentellen und theoretischen Forschungsgebieten vertreten: Untersuchungen der Niederenergiestruktur der Nukleonen am Mainzer Elektronenbeschleuniger MAMI; Spektroskopie von Hadronen mit niederenergetischen Antiprotonen am LEAR-Speicherring des CERN; Spektroskopie und Reaktionsdynamik von Hadronen mit Strangeness; Messung der Strukturfunktionen des gebundenen und des freien Nukleons mittels inelastischer Myon-Streuung am CERN; Untersuchung der CP-Verletzung bei Zerfällen neutraler K-Mesonen; Präzisionstests des Standardmodells im Energiebereich des Z⁰-Pols.

Ziel des Graduiertenkollegs ist es, den Doktoranden aus den verschiedenen Spezialgebieten der Teilchenphysik während ihrer Promotionszeit über die Beschäftigung mit ihrem Dissertationsthema hinaus ein zusätzliches geschlossenes theoretisches und experimentelles Ausbildungsprogramm anzubieten.

Sprecher: Universitätsprofessor Dr. Konrad KLEINKNECHT, Institut für Physik, Staudingerweg 7, 6500 Mainz, Tel. (0 61 31) 39-28 93

Lehrveranstaltungen: Siehe Seite 406.

● Physik und Chemie supramolekularer Systeme

Besonders qualifizierte Doktoranden mit ausreichender Grundausbildung in Physik und Chemie sollen verstärkt forschungsorientiert gefördert werden. – Es soll eine Spezialausbildung über supramolekulare Systeme angeboten werden, die auch eine zusätzliche Berufsqualifikation verschafft. – Die durch das Materialwissenschaftliche Forschungszentrum entstandenen Möglichkeiten sollen verstärkt genutzt und erweitert werden, um zum einen eine gezielte Ausbildung in diesem Bereich zu erlangen und zum anderen interdisziplinäre Forschung zu intensivieren.

Sprecher: Universitätsprofessor Dr. Helmuth MÖHWALD, Institut für Physikalische Chemie, Welderweg 11, 6500 Mainz, Tel. 39-37 70, Telefax 39-37 68

Lehrveranstaltungen: Siehe Seite 422.

d) Interdisziplinäre Arbeitskreise

● „Drama und Theater“

Der „Interdisziplinäre Arbeitskreis für Drama und Theater“ schließt alle Wissenschaftler der Johannes Gutenberg-Universität Mainz ein, die im Bereich von Drama und Theater forschen und lehren.

Der Sprecherausschuß des „Interdisziplinären Arbeitskreises für Drama und Theater“ besteht aus Vertretern derjenigen Fachbereiche, in denen Forschung und Lehre zu Drama und Theater betrieben werden. Vertreten sind derzeit die Fachbereiche 13, 14, 15, 16, 23, 24 und 25.

Aufgaben des Arbeitskreises sind:

1. Durchführung von interdisziplinären wissenschaftlichen Veranstaltungen in Forschung und Lehre;
2. Förderung der Zusammenarbeit von Universität, Theatern und anderen Medien in Theorie und Praxis;
3. Förderung interdisziplinärer Forschungs- und Lehrvorhaben;
4. Maßnahmen zur Stärkung der theaterwissenschaftlichen Infrastruktur der Johannes Gutenberg-Universität;
5. Einrichtung einer Dokumentation (Sachkatalog, Videobank, Cassettenbank).

Vorsitzender: Universitätsprofessor Dr. Dieter KAFITZ, Fachbereich 13, Deutsches Institut

Stellvertretender Vorsitzender: Universitätsprofessor Dr. Winfried HERGET, Fachbereich 14, Seminar für Englische Philologie (Amerikanistik)

Anschrift: Universitätsprofessor Dr. Dieter KAFITZ, Deutsches Institut, Welderweg 18, 6500 Mainz, Tel. 39-21 73, 39-22 60

● „Dritte Welt“

Der Interdisziplinäre Arbeitskreis „Dritte Welt“ fördert den wissenschaftlichen Austausch im Bereich der Forschung zu Problemen der Dritten Welt und initiiert gemeinsame Vorhaben. Er führt wissenschaftliche Veranstaltungen durch, in denen jeweils ein Rahmenthema aus der Sicht unterschiedlicher Disziplinen behandelt wird. Er koordiniert zusammen mit anderen in diesem Bereich tätigen Einrichtungen der Johannes Gutenberg-Universität fächerübergreifende Lehrveranstaltungen.

Dem Arbeitskreis können alle Wissenschaftler der Johannes Gutenberg-Universität angehören, die mit Forschungen zur Dritten Welt befaßt sind. Der Beitritt erfolgt durch eine schriftliche Erklärung.

Vorsitzender: Universitätsprofessor Dr. Erdmann GORMSEN, Fachbereich 22, Geowissenschaften, Tel. 39-27 73/22 62

Stellvertretender Vorsitzender: Andreas THIMM M. A., Studium generale, Tel. 39-21 41

Anschrift: Arbeitskreis „Dritte Welt“, Johannes Gutenberg-Universität, Geographisches Institut, Postfach 39 80, 6500 Mainz, Telefax (0 61 31) 39-43 72

● „Frauenforschung“

Der Arbeitskreis fördert den wissenschaftlichen Austausch und die interdisziplinäre Zusammenarbeit von Wissenschaftlerinnen/Wissenschaftlern im Bereich Frauenforschung durch die Entwicklung gemeinsamer Konzepte, die Durchführung fachbereichsübergreifender Lehrveranstaltungen sowie die Koordination von Projekten mit anderen Universitäten und außeruniversitären Gruppen.

Dem Arbeitskreis können alle wissenschaftlich Tätigen der Johannes Gutenberg-Universität sowie außeruniversitär wissenschaftlich und künstlerisch Tätige angehören, die im Bereich „Frauenforschung“ arbeiten. Der Beitritt erfolgt durch eine schriftliche Erklärung.

Vorsitzende: Carmen BIRKLE, Fachbereich 14, Amerikanistik

Stellvertretende Vorsitzende: Dipl.-Pädagogin Dorit STENKE, Fachbereich 11, Pädagogisches Institut

Anschrift: Interdisziplinärer Arbeitskreis „Frauenforschung“, c/o Carmen Birkle, Fachbereich 14, Englisches Seminar der Johannes Gutenberg-Universität, Jakob-Weider-Weg 18, 6500 Mainz 1, Tel. (0 61 31) 39-21 46

● „Gesangbuchforschung“

Die über 6000 deutschsprachigen Gesangbücher der Neuzeit sind eine kultur- und mentalitätsgeschichtliche Quelle ersten Ranges. Im Wandel der Lieder spiegelt sich der Wandel der Zeiten. Dem Arbeitskreis können alle Wissenschaftler der Universität beitreten, die im Bereich Gesangbuchforschung tätig sein wollen. Der Arbeitskreis hat bis jetzt Mitglieder aus den Fachbereichen 01, 02 und 13. Zu seinen Zielen gehört die Errichtung und katalogmäßige Erschließung eines Gesangbucharchivs. Bisher sind einige hundert Bände vorhanden. Im Erdausbau ist mit einigen tausend zu rechnen. Im übrigen fördert der Arbeitskreis Forschungsprojekte, Publikationen, Tagungen und interdisziplinäre Lehrveranstaltungen auf dem Gebiet der Gesangbuchforschung und der Hymnologie.

Vorsitzende: Universitätsprofessor Dr. Dr. Hansjakob BECKER, Fachbereich 01, Universitätsprofessor Dr. Hermann KÜRZKE, Fachbereich 13.

● „Lateinamerika“

Dem Arbeitskreis können alle Wissenschaftler der Johannes Gutenberg-Universität angehören, die im Bereich der Lateinamerikaforschung tätig sind. Der Beitritt erfolgt durch schriftliche Erklärung.

Der Arbeitskreis fördert die Forschung und den wissenschaftlichen Austausch im Bereich der Lateinamerikanistik und bereitet einen Studiengang „Aufbaustudium Lateinamerikanistik“ vor.

Der Arbeitskreis führt jährlich einen Studientag über ein Schwerpunktthema durch.

Vorsitzender: Universitätsprofessor Dr., Dr. h. c. Dieter JANIK, Fachbereich 15, Philologie III

Stellvertretender Vorsitzender: Universitätsprofessor Dr. Manfred MOLS, Fachbereich 12

Anschrift: Universitätsprofessor Dr., Dr. h. c. Dieter JANIK, Romanisches Seminar, Welderweg 18, 6500 Mainz, Tel. 39-44 45/21 95

● „Musik- und Kunstinformatik“

Am Interdisziplinären Arbeitskreis „Musik- und Kunstinformatik“ nehmen Wissenschaftler aus den Bereichen Musik, Musikwissenschaft, Informatik, Mathematik, Bildende Kunst, Nachrichtentechnik, Physik, Biologie, Psychologie und andere teil, die sich mit fächerübergreifenden Vorhaben in Forschung und Lehre befassen.

Aufgaben des Arbeitskreises sind:

1. Vorbereitung und Förderung von interdisziplinären Forschungsvorhaben,
2. Durchführung und Förderung von interdisziplinären Lehrveranstaltungen,
3. Forderung der Zusammenarbeit von Universität, Wirtschaft und anderen Institutionen.

Vorsitzender: Universitätsprofessor Dr. Christoph-Hellmut MAHLING, Fachbereich 16, Tel. 39-22 59

Stellvertretender Vorsitzender: Dr. Frank WANKMÜLLER, Fachbereich 16, Tel. 39-51 42

Anschrift: Sprecherausschuß Interdisziplinärer Arbeitskreis „Musik- und Kunstinformatik“, Johannes Gutenberg-Universität, Postfach 39 80, 6500 Mainz

● „Nordamerikastudien“

Dem Arbeitskreis können alle Wissenschaftler der Johannes Gutenberg-Universität angehören, die im Bereich der Nordamerikastudien tätig sind. Der Beitritt erfolgt durch eine schriftliche Erklärung.

Der Arbeitskreis fördert die Forschung und den wissenschaftlichen Austausch auf dem Gebiet der Nordamerikastudien. Er initiiert und koordiniert fächerübergreifende Vorlesungen und Kolloquien.

Im Rahmen des Projekts „Amerikaner in Rheinland-Pfalz“ werden folgende Veranstaltungen angeboten:

Americans in and from Rhineland Palatinate
2-std., Do 14-16, P 110

K. Ortseifen

Methoden und Probleme der „oral history“
Z. u. O. n. V.

W. Hergert

Vorsitzender: Universitätsprofessor Dr. Winfried HERGET, Fachbereich 14, Tel. 39-23 57

Stellvertretender Vorsitzender: apl. Prof. Dr. Walter RÖDEL, Fachbereich 16, Tel. 39-44 57

Anschrift: Universitätsprofessor Dr. Winfried HERGET, Fachbereich 14, Amerikanistik, Welderweg 18, 6500 Mainz, Tel. 39-23 57

Deutsch-Französisches Hochschulkolleg

Schönborner Hof/Schillerstraße 11, Telefon (0 61 31) 23 16 97/98, 6500 Mainz 1

● „Reichserzkanzler“

Der Interdisziplinäre Arbeitskreis „Reichserzkanzler“ wurde geschaffen, um innerhalb der Universität alle Wissenschaftler zusammenzuführen, die im Blick auf die Erforschung des Wirkens des Mainzer Reichserzkanzlers im Rahmen der Reichsverfassung und der europäischen Diplomatie der Neuzeit tätig sind. Der Sprecherausschuß besteht aus Vertretern der Fachbereiche 01, 03 und 16. Die im Institut für Geschichtliche Landeskunde verwahrten umfangreichen Archivalienverfilmungen und Regestenkarteien stehen auch Interessenten außerhalb der Universität zur Verfügung. Ziele und Aufgaben des Sprecherausschusses sind:

1. Durchführung interdisziplinärer Veranstaltungen in Forschung und Lehre universitätsintern,
2. Gewinnung und Betreuung von Studierenden aus den Bereichen der Geschichtswissenschaft, der Rechts- und Verfassungsgeschichte, der Kanonistik und verwandter Gebiete zum Zwecke der Erstellung von Magisterarbeiten, Dissertationen und Staatsexamenshausarbeiten,
3. Organisation fachbereichsübergreifender Kolloquien von Wissenschaftlern aus Mainz und anderen Universitäten.

Vorsitzender: Universitätsprofessor Dr. Alois GERLICH, Fachbereich 16 Geschichtswissenschaft

Stellvertretende Vorsitzende: Akad. Direktorin Dr. Anna EGLER, Fachbereich 01 Katholische Theologie

Anschrift: Interdisziplinärer Arbeitskreis Reichserzkanzler, Institut für Geschichtliche Landeskunde an der Universität Mainz, Johann-Friedrich-von-Pfeiffer-Weg 3, 6500 Mainz, Tel. (0 61 31) 39-48 27

● „Stochastik in der empirischen Forschung“

Der Interdisziplinäre Arbeitskreis „Stochastik in der empirischen Forschung“ fördert den Austausch über Theorie und Anwendung der Wahrscheinlichkeitsrechnung für die Interpretation von Daten. Er führt insbesondere wissenschaftliche Veranstaltungen über Forschungen in diesem Bereich durch und initiiert und koordiniert fachbereichsübergreifende Lehrveranstaltungen.

Dem Arbeitskreis können alle Wissenschaftler der Johannes Gutenberg-Universität angehören, die im Bereich Stochastik in der empirischen Forschung tätig sind.

Vorsitzende: Universitätsprofessorin Nanny WERMUTH, Ph. D., Fachbereich 12, Psychologische Methodenlehre
Stellvertretender Vorsitzender: Universitätsprofessor Wolfgang BÜHLER, Ph. D., Fachbereich 17, Mathematische Statistik

Anschrift: Universitätsprofessorin Nanny WERMUTH, Ph. D., Fachbereich 12, Psychologisches Institut, Postfach 39 80, 6500 Mainz 1, Tel. (0 61 31) 39-23 46, 39-24 26, Telefax (0 61 31) 39-43 41

e) Schwerpunkt Polen

Anschrift: Schwerpunkt Polen, Johannes Gutenberg-Universität
Postfach 39 80, Forum universitatis, Eingang 2, Zi. 00-211, 6500 Mainz, Tel. (0 61 31) 39-21 70

Sekretariat: Janina TOMALA

Der Schwerpunkt Polen ist eine Gastprofessur der Johannes Gutenberg-Universität, die seit 1982 besteht und auf die polnische Wissenschaftler verschiedener Disziplinen für jeweils ein Semester berufen werden.

f) Kontaktstudium Erwachsenengemäßes Lehren und Lernen einer Fremdsprache – Sprachandragogik

Der Arbeitskreis „Erwachsenengemäßes Lehren und Lernen einer Fremdsprache – Sprachandragogik“ an der Johannes Gutenberg-Universität Mainz besteht aus je einem Vertreter der Sprachlehranlage (Dr. Dietrich EGGERS) und der Fachbereiche 14 (Dr. Franz SCHULZ), 15 (Bernard DUFEU), der Volkshochschule Mainz (Gundel SCHLIEPHAKE, Assessorin des Lehramtes), des Weiterbildungszentrums Ingelheim (Ernst J. SCHEINER M. A.), der Volkshochschule Koblenz (Dr. René PIEDMONT) und des Verbandes der Volkshochschulen von Rheinland-Pfalz (Dr. Erich ZEHNDER) sowie – mit beratender Stimme – der Zentralstelle für wissenschaftliche Weiterbildung der Universität (Dr. Dr. Friedrich PFURTSCHELLER).

Vorsitzende: Bernard DUFEU und Dr. René PIEDMONT

Der Arbeitskreis widmet sich der Konzeption, Planung, Durchführung und Auswertung des berufsbegleitenden o. a. Kontaktstudiums für Sprachlehrer in der Erwachsenenbildung. Die Voraussetzungen für das Zeugnis des Kontaktstudiums sind in der Regel ein abgeschlossenes Hochschulstudium in einem philologischen Fach oder der Nachweis der im Beruf oder auf andere Weise (§ 31 HochSchG) erworbenen gleichzusetzenden Qualifikation.

Im Rahmen des Kontaktstudiums sind Lerneinheiten in Form von Wochenendseminaren zu besuchen, eine wissenschaftliche Hausarbeit anzufertigen, eine Unterrichtsprobe und ein Kolloquium zu absolvieren. Vor Abschluß des Kontaktstudiums muß der Nachweis über einen mindestens ein Semester lang gehaltenen erfolgreichen Unterricht an einer anerkannten Einrichtung der Erwachsenenbildung erbracht werden. Ferner liegt der Schwerpunkt des Kontaktstudiums auch auf einer berufsbegleitenden Weiterbildung der Fremdsprachenlehrer im Bereich der Erwachsenenbildung.

Nächste Lerneinheiten (Wochenendseminare):

5./6. März 1993: Planung und Gestaltung von Unterricht

4./5. Juni 1993: Interaktive Lernformen

Seminare:

Fremdsprachenunterricht für Erwachsene – eine Einführung

J. E. Peters

2-std., Mo 16–18,

Beginn: 19. April 1993, Hs I, Haus Recht und Wirtschaft,
Welderweg 4

Einzelprobleme der Sprachandragogik: Arbeits- und Übungsformen

R. Piedmont

2-std., Do 16–18,

Beginn: 22. April 1993, Hs V, Haus Recht und Wirtschaft,
Welderweg 4

Sekretariat und Anschrift: Johannes Gutenberg-Universität – Zentralstelle für wissenschaftliche Weiterbildung –, Postfach 39 80, Saarstraße 21, Forum universitatis, Eingang 4, Zi. 01–416, 6500 Mainz, Tel. (0 61 31) 39-21 33, Telefax 30 47 14.

g) Theaterrausschuß der Johannes Gutenberg-Universität Mainz

Der Theaterrausschuß ist ein aus den Fachbereichen 13–15 gewähltes Beratungsgremium des Präsidenten. Er ist zuständig für die Vergabe des Hörsaals P 1 (Theatersaal) für kulturelle Veranstaltungen nach 18 Uhr und am Wochenende.

Mitglieder: Universitätsprofessorin Dr. Erika FISCHER-LICHTE (Vorsitzende), Dr. Michael GISSENWEHRER, stud. phil. Swantje NEUMANN (Geschäftsführerin), Stellvertreter: Universitätsprofessor Dr. Dieter KAFITZ, Dr. Christian KLOTZ, N. N.

Sprechstunden der Geschäftsführung und Fundusausleihe: Di 11–12, Mi 13–14, Raum 037 (Tiefgeschoß Philosophicum), Tel. 39-21 17. Anträge auf Raumvergabe sind im Geschäftszimmer erhältlich. Anmeldeschluß für universitäre Theatergruppen bis 30. September für das Wintersemester und bis 31. Januar für das Sommersemester.

Konzerte des Collegium musicum

Tel. (0 61 31) 37 12 45

Dienstag, 13. Juli 1993

Mittwoch, 14. Juli 1993, 20 Uhr, St.-Katharinen-Kirche, Oppenheim

Chorkonzert: „Christus“ von Franz Liszt

Dienstag, 20. Juli 1993, 20 Uhr

Donnerstag, 22. Juli 1993

Orchesterkonzert mit Werken von Dvořák, Mendelssohn u. a.

Einrichtungen an der Johannes Gutenberg-Universität

● Forschungsinstitut für Wirtschaftspolitik

Das Forschungsinstitut für Wirtschaftspolitik an der Universität Mainz e.V. (FiW Mainz) ist ein selbständiges und unabhängiges Wirtschaftsforschungsinstitut, das durch eigene Forschungsarbeiten und Veranstaltungen zur wissenschaftlichen Durchdringung aktueller und grundsätzlicher Fragen der Wirtschaftspolitik beitragen will. Es ist in die laufende wirtschaftspolitische Beratung der Bundesregierung eingebunden und für öffentliche Auftraggeber auf Bundes- und Landesebene tätig. Die Ergebnisse der Institutsarbeiten werden in drei Reihen – „Veröffentlichungen“, „Studien“ und „Aufsätze zur Wirtschaftspolitik“ – publiziert.

Vorstand: Universitätsprofessor Dr. Hartwig BARTLING, Universitätsprofessor Dr. Werner ZOHLNHÖFER
Wissenschaftliche Leitung: Universitätsprofessor Dr. Hartwig BARTLING, Universitätsprofessor Dr. Helmut DIEDERICH, Universitätsprofessor Dr. Walter HAMM, Universitätsprofessor Dr. Werner ZOHLNHÖFER

Geschäftsführer: Dr. rer. pol. Paul-Günther SCHMIDT
Sekretariat: Edith BEYER, Renate SIMON

Anschrift des Instituts: Universität, Jakob-Welder-Weg 4, 6500 Mainz, Tel. 38 70 22, 38 70 23 und 39-22 30, Telefax 37 23 23.

● Forschungsinstitut Lesen und Medien

Geschäftsstelle:

Fischtorplatz 23, 6500 Mainz 1, Telefon (0 61 31) 23 08 88, Telefax 23 03 33

Das Forschungsinstitut wurde durch Vorstandsbeschluß der Stiftung Lesen und durch Beschluß des Senats der Universität vom 28. Februar 1992 mit dem Ziel eingerichtet, die interdisziplinäre wissenschaftliche Forschung über die Kulturtechnik Lesen in Zusammenhang mit der Entwicklung der gesamten Medienkultur zu fördern. Es arbeitet interdisziplinär und kooperiert mit Fachvertretern geistes-, sozialwissenschaftlicher und psychologisch-neurowissenschaftlicher Disziplinen. Zu seinen Aufgaben gehören u. a. die Durchführung kontinuierlicher Untersuchungen zum Leseverhalten, die Unterstützung der interdisziplinären und internationalen Medienforschung und die Dokumentation von Projekten und Ergebnissen der Leseforschung und Leseförderung.

Organe des Instituts sind der Vorstand, der Wissenschaftliche Direktor und der Forschungsbeirat.

Vorstand: Prof. Dr. Jörg FRIEDRICH (Vizepräsident der Universität Mainz), Prof. Dr. Hans Mathias KEPPLINGER (Universität Mainz), Prof. Dr. Werner D. FRÖHLICH (Wiss. Direktor des Instituts), Prof. Hilmar HOFFMANN (Bevollmächtigter des Vorstands der Stiftung Lesen), Dr. Ulrich WECHSLER (Vorsitzender des Vorstands der Stiftung Lesen), Rolf ZITZLSPERGER (Mitglied der Geschäftsleitung der Stiftung Lesen), Prof. Dr. Klaus HASEMANN (Bundesministerium für Bildung und Wissenschaft), Dr. Siegfried GAUCH (Ministerium für Bildung und Kultur, Rheinland-Pfalz), Dr. Günter MÜLLER (Ministerium für Wissenschaft und Weiterbildung, Rheinland-Pfalz).

Wissenschaftlicher Direktor: Prof. Dr. Werner D. FRÖHLICH, Johannes Gutenberg-Universität, FB 12, Psychologisches Institut, Staudingerweg 9, Tel. (0 61 31) 39-22 50, Telefax (0 61 31) 39-24 80

Geschäftsführer: Bodo FRANZMANN, Stiftung Lesen (Geschäftsstelle s. o.)

Kolloquien- und Vortragsveranstaltungen siehe Psychologisches Institut (FB 12) und Institut für Buchwesen (FB 16) sowie Ankündigungen durch Aushang.

● Institut für Geschichtliche Landeskunde

Das Institut für Geschichtliche Landeskunde an der Universität Mainz ist ein selbständiges Forschungsinstitut (e. V.). Seine Aufgabe ist es, für den weithin mit dem Bundesland Rheinland-Pfalz sich deckenden Bereich des historischen Mittelrheins eine zentrale Stätte wissenschaftlicher Arbeit auf dem Gebiet der geschichtlichen Landeskunde zu sein und regionale Vorhaben dieser Richtung koordinierend zu betreuen.

Abteilung I: Landes- und Verfassungsgeschichte
Abteilung II: Sprach- und Volksforschung

Vorsitzende: Universitätsprofessor Dr. Alois GERLICH (Mainz), Prof. Dr. Wolfgang KLEIBER (Mainz),
Universitätsprofessor Dr. Kurt DÜWELL (Trier)

Schriftführer: Dr. Karl-Heinz SPIESS

Schatzmeister: Oberamtsrat Rudolf ORNING

Wissenschaftliche Abteilung I: Dr. Sigrid WAGNER, Elmar RETTINGER

Mitarbeiter: Abteilung II: Georg DRENDA, Dr. Rudolf STEFFENS

Sekretariat: Ursula GERLICH

Anschrift des Instituts: Universität, Colonel-Kleinmann-Weg 2 (SB II), 6500 Mainz,
Tel. 39-48 27 (Abt. I), 39-48 28 (Abt. II).

● Institut für internationales Recht des Spar-, Giro- und Kreditwesens

Das Institut sieht seine Aufgabe in der Analyse von Rechtsfragen des deutschen, ausländischen und internationalen Geld-, Kredit-, Bank- und Börsenwesens sowie in der Aufdeckung rechtlicher Hindernisse eines funktionierenden internationalen Zahlungsverkehrs, zu deren Abbau beigetragen werden soll. Pläne und Arbeitsvorhaben des Instituts zielen auf die wissenschaftliche Erfassung und Koordinierung des Kapital-, Kredit- und Sparkassenrechts auf nationaler Ebene und im Gemeinsamen Markt, insbesondere durch Vergabe von Forschungsaufträgen.

Direktoren: Universitätsprofessor Dr. Walther HADDING, Universitätsprofessor Dr. Uwe H. SCHNEIDER, Wissenschaftlicher Beirat: Der jeweilige Dekan oder Prodekan des Fachbereichs Rechts- und Wirtschaftswissenschaften, Mainz; die Universitätsprofessoren: Dr. Alfons KRAFT, Dr. Hans Otto LENEL, Dr. Otto MÜHL, Dr. Hans Heinrich RUPP, die Herren: Vorstandsmitglied Prof. Dr. Dirk SCHMIDT, Deutsche Siedlungs- und Landesrentenbank, Bonn; Rechtsanwalt Reinfrid FISCHER, Syndikus des Deutschen Sparkassen- und Giroverbandes, Bonn. Wissenschaftliche Mitarbeiter: Geschäftsführende Assistentin Assessorin Annette CHRISTEN, Assessor Christian FREY; Sekretariat: Ingeborg KAPSIAS

Postanschrift des Instituts: Universität, Saarstraße 21, 6500 Mainz, Haus Recht und Wirtschaft.
Büro und Räume: Wallstraße 11 (Bäumlerhaus), Tel. 39-26 71, 3 17 09.

Einrichtungen/Institute im Hochschulbereich Mainz

● Institut für Europäische Geschichte

Das Institut für Europäische Geschichte ist eine selbständige Forschungseinrichtung des Landes Rheinland-Pfalz. Es umfaßt die Abteilungen Abendländische Religionsgeschichte (Theologie und Geschichte des Reformationszeitalters) und Universalgeschichte (Europäische Geschichte seit dem 17. Jahrhundert, Zeitgeschichte). Es dient der Verständigung zwischen den Konfessionen und Völkern Europas durch historische Forschung. Es vergibt Stipendien an junge Wissenschaftler aus dem In- und Ausland, die über Themen der Kirchengeschichte und der europäischen Geschichte der Neuzeit arbeiten. Das Institut veranstaltet Vorträge, Tagungen und Kolloquien und verfügt über eine Publikationsreihe.

Direktoren: N. N., Prof. Dr. Karl Otmar Freiherr von ARETIN

Anschrift des Instituts: Domus universitatis, Alte Universitätsstraße 19, 6500 Mainz.

Abt. f. Religionsgeschichte, Tel. 39-93 40, 39-93 50; Abt. f. Universalgeschichte, Tel. 39-93 60, 39-93 65

● Institut Français

Das vom französischen Außenministerium eingerichtete Institut Français dient dem Studium der französischen Sprache und Kultur und fördert die deutsch-französischen Beziehungen.

Anschrift: Schillerstraße 11 (Schönbomer Hof), 6500 Mainz, Tel. 23 17 26/28, Telefax (0 61 31) 23 51 94
Öffnungszeiten: Mo-Fr 9-13 Uhr, 14-18 Uhr.

Directrice: Patricia LÉBOUC (nach Vereinbarung), Tel. 23 17 28.

Secrétaire Général, Directeur des Cours: Jacky GAMBETTI (nach Vereinbarung), Tel. 23 17 26/28.

Adjointe au Directeur des Cours: Melita SOOST (nach Vereinbarung).

Attaché Linguistique: Martine BOYER-WEINMANN (nach Vereinbarung), Tel. 23 10 10.

Bibliothèque: Hélène RAIMBAULT

Öffnungszeiten: Mo-Fr 15-19 Uhr.

Secrétariat: Dominique BON und Martine KRÄMER

● Institut für Mikrotechnik GmbH (IMM)

Das Institut für Mikrotechnik in Mainz (IMM) wurde am 21. Dezember 1992 vom Land Rheinland-Pfalz als gemeinnützige Forschungseinrichtung in der Rechtsform einer GmbH gegründet. Es befaßt sich mit der Entwicklung von Mikrofertigungsverfahren und – in enger Zusammenarbeit mit der Industrie – mit der Herstellung von Mikrostrukturprodukten und Mikrosystemen, wie Sensoren zur Messung physikalischer, chemischer oder auch physiologischer Vorgänge, Mikroantrieben, Mikroventilen und -düsen, Bauelementen der Mikromechanik, der Mikrooptik, der integrierten und der nichtlinearen Optik, mikrochirurgischen Instrumenten und Implantaten und vielem mehr.

Zur Mikrostrukturierung wird neben bekannten Verfahren der planaren Halbleiterfertigung, wie den Dünnschichttechniken und der Plasmabehandlung von Oberflächen, insbesondere das sogenannte LIGA-Verfahren weiterentwickelt, mit dem dreidimensionale Mikrostrukturen mit hoher Präzision aus Metallen, Kunststoffen und keramischen Materialien hergestellt werden können.

Das Institut arbeitet eng mit den einschlägigen Fachbereichen der Universitäten Mainz und Kaiserslautern zusammen und widmet sich insbesondere auch der Ausbildung von Studenten und Doktoranden.

Leiter des Instituts: Universitätsprofessor Dr. Wolfgang EHRFELD

Anschrift des Instituts (ab 1. März 1993): Carl-Zeiss-Straße 18-20, 6500 Mainz 42, Tel. (0 61 31) 99 00, Telefax (0 61 31) 99 02 00

Postanschrift: Postfach 24 40, 6500 Mainz 1

● Max-Planck-Institut für Chemie (Otto-Hahn-Institut)

Das Max-Planck-Institut für Chemie (Otto-Hahn-Institut), das sich auf dem Campus universitatis befindet, ist ein Institut der Max-Planck-Gesellschaft zur Förderung der Wissenschaften mit der Generalverwaltung in München. Das Institut dient nach den Satzungen der Max-Planck-Gesellschaft vornehmlich der Grundlagenforschung.

Die Arbeitsrichtungen des Instituts sind:

- Biogeochemie
- Chemie der Atmosphäre
- Geochemie und Hochdruckmineralogie
- Kosmochemie und Isotopenkosmologie
- Kernphysik

Wissenschaftliche Mitglieder und Direktoren am Institut:

Prof. Dr. Meinrad ANDREAE, Prof. Dr. Friedrich BEGEMANN, Prof. Dr. Paul CRUTZEN, Prof. Dr. Albrecht W. HOFMANN, Prof. Dr. Heinrich WÄNKE

Emeritierte wissenschaftliche Mitglieder:

Prof. Dr. Christian JUNGE, Prof. Dr. Alfred KLEMM, Prof. Dr. Hermann WÄFFLER.

Geschäftsführender Direktor des Gesamtinstituts: Prof. Dr. Friedrich BEGEMANN.

Anschrift des Instituts: Saarstraße 23, Postfach 30 60 (Hauptgebäude: Becherweg 27), 6500 Mainz, Tel.-Sammelruf 30 51. Querverbindung von der Universität 16-9, Telefax (0 61 31) 30 53 88

● Max-Planck-Institut für Polymerforschung

Das im Jahre 1983 gegründete Max-Planck-Institut für Polymerforschung hat sein Institutsgebäude in unmittelbarer Nachbarschaft zur Hauptpforte des Campus universitatis.

Das Institut befaßt sich mit Grundlagenforschung auf den Gebieten der Physik und Chemie organischer Werkstoffe. Die Forschungsaufgaben werden fachübergreifend in eng zusammenarbeitenden Abteilungen für

- Chemie der Polymere
- Physik der polymeren Werkstoffe
- Polymerspektroskopie
- Präparative Makromolekulare Chemie
- Theorie der Polymersysteme

bearbeitet.

Wissenschaftliche Mitglieder und Direktoren am Institut: Prof. Dr. Erhard W. FISCHER, Prof. Dr. Klaus MÜLLEN, Prof. Dr. Hans Wolfgang SPIESS, Prof. Dr. Gerhard WEGNER

Geschäftsführender Direktor des Instituts: Prof. Dr. Klaus MÜLLEN

Anschrift des Instituts: Ackermannweg 10

Postanschrift: Postfach 31 48, Telefon (0 61 31) 3 79-0, Telefax (0 61 31) 379 100, Telex 4 187 723, 6500 Mainz

Prof. Dr. Erhard W. FISCHER, Tel. 39-23 28

Prof. Dr. Hans Wolfgang SPIESS, Tel. 39-35 23

Prof. Dr. Klaus MÜLLEN, Tel. 39-53 75

Prof. Dr. Gerhard WEGNER, Tel. 39-35 22

● Tumorzentrum Rheinland-Pfalz e. V.

Geschäftsstelle:

Am Pulverturm 13, Tel. (0 61 31) 17-30 01, 6500 Mainz 1.

Das Tumorzentrum Rheinland-Pfalz dient satzungsgemäß der Verbesserung der Krebsbekämpfung, indem es onkologisch tätige Einrichtungen des Klinikums der Johannes Gutenberg-Universität und anderer Krankenhäuser interdisziplinär zusammenfaßt und die Zusammenarbeit mit den niedergelassenen Ärzten im Verbundsystem organisiert, um über eine geeignete Anzahl institutionalisierter, interdisziplinärer onkologischer Arbeitskreise die flächendeckende Versorgung von Tumorpatienten jedenfalls für das Gebiet des Landes Rheinland-Pfalz sicherzustellen.

Vorstand: N. N. (1. Vorsitzender), Universitätsprofessor Dr. J. MICHAELIS, Mainz (2. Vorsitzender), W. BACH, Bergisch Gladbach, Dr. BECHTEL, Speyer, Dr. BINZ, Speyer, Prof. Dr. L. HABIGHORST, Koblenz, R. HINTERBERGER, Mainz, Prof. Dr. H. KAUFMANN, Ludwigshafen, Dr. H. KREITER, Kaiserslautern, Land Rheinland-Pfalz, Landesärztekammer Rheinland-Pfalz, D. OHNMACHT, Lehr, M. STEINHAUER, Mainz, Prof. Dr. K. H. VAN DE WEYER, Trier, Dr. W. WAGENMANN, Idar-Oberstein.

Telefonischer Onkologischer Beratungsdienst:

Erreichbar: Mo-Fr 10-13, Tel. (0 61 31) 17-72 44; außerhalb dieser Zeiten können Anfragen auf einen Anrufbeantworter gesprochen werden.

Sozialer Beratungsdienst:

Erreichbar telefonisch: Mo-Fr 8-12; Tel. (0 61 31) 17-30 03.

Persönliche Beratungsgespräche: Di 10-12, Do 14-16.

Onkologische Fachbibliothek und Online-Literaturrecherchen (nach Voranmeldung):

- a) Literaturdatenbanken zu allen medizinischen Bereichen (DIMDI)
 b) Medline-Datenbank vor Ort (CD-ROM)
 Geöffnet: Mo-Do 7.30-16.30, Fr 7.30-13.30, Tel. (0 61 31) 17-72 42.

Dokumentationsdienst:
 Tel. (0 61 31) 17-30 02.

Gesellschaften/Ausschüsse/Vereinigungen

• Vereinigung „Freunde der Universität Mainz e. V.“

Der 1951 gegründete Vereinigung „Freunde der Universität Mainz e. V.“ gehören Mitglieder und Absolventen der Johannes Gutenberg-Universität Mainz sowie Persönlichkeiten des öffentlichen Lebens, der Wirtschaft, der freien Berufe, des Dienstleistungsbereichs und der Politik an. Der Freundeskreis steht allen Bürgern offen. Er hat sich zum Ziel gesetzt, die Verbundenheit zwischen der Universität Mainz und den Bürgern, der Wirtschaft, den Behörden und Institutionen zu vertiefen, Veranstaltungen verschiedenster Art finanziell zu unterstützen sowie Vorträge und Aussprachen durchzuführen.

Aus Mitgliedsbeiträgen und Spenden der Vereinigung „Freunde der Universität Mainz e. V.“ wurden bisher über 5 Millionen DM für die „unbürokratische“ Förderung von Forschung und Lehre an der Johannes Gutenberg-Universität Mainz aufgebracht. Die Mittel wurden u. a.

- zur Förderung des wissenschaftlichen Nachwuchses,
- zur finanziellen Unterstützung von Forschungsprojekten, Veranstaltungen und Tagungen,
- zur Anschaffung wissenschaftlicher Werke und Geräte oder
- als Druckkostenzuschuß für wissenschaftliche Arbeiten

verwendet.

1. Vorsitzender:	Dr. Hans FRIDERICHS, Bundesminister a. D.
2. Vorsitzender:	Ministerialrat Prof. Dr. Helmut MATHY, Ehrensenator der Universität, Mainz
Geschäftsführer:	Hans HILL, Direktor a. D., Deutsche Bank Mainz
Schatzmeister:	Peter GEIPEL, Direktor Dresdner Bank Mainz
Geschäftsstelle:	Deutsche Bank, Ludwigsstraße 8-10, 6500 Mainz, Tel. 20 33 39 Frau ENDERT, Mo, Do 8-11
Bankkonten:	Dresdner Bank AG, Mainz, Nr. 2349978, Deutsche Bank AG, Mainz, Nr. 163675
Postscheckkonto:	Ludwigshafen Nr. 420 46-670

• Gesellschaft der Freunde historisch-ostdeutscher Landes- und Volksforschung in Rheinland-Pfalz e. V.

Die Gesellschaft wurde im April 1989 als Trägerverein des „Ludwig-Petry-Instituts“ (wiss. Direktor: Universitätsprofessor Dr. J. J. MENZEL) gegründet. Dieses Institut ist eine Stätte interdisziplinärer Forschung zur Geschichte und Gegenwart der Deutschen aus den Gebieten jenseits von Oder und Neiße und Bayerischem Wald.

Vorsitzende:	Universitätsprofessor Dr. Eckart KLEIN, Frau Gisela BÜTTNER, MdL, Vizepräsidentin Landtag Rheinland-Pfalz, Universitätsprofessor em. Dr. Wilfried SCHLAU, geschäftsführendes Vorstandsmitglied
Anschrift:	Universitätsprofessor Dr. Wilfried SCHLAU, Institut für Soziologie, Am Pulverturm 1, 6500 Mainz, Tel. 39-27 32

• Gesellschaft für Volkskunde in Rheinland-Pfalz e. V.

Die Gesellschaft für Volkskunde in Rheinland-Pfalz e. V. versteht sich als zentrales Forum zur Koordination volkskundlichen Forschens und Arbeitens in diesem Bundesland und hat ihren Sitz am Deutschen Institut, Abteilung Volkskunde, der Johannes Gutenberg-Universität in Mainz.

Vorstand: Universitätsprofessor Dr. Herbert SCHWEDT
 Wissenschaftlicher Beirat: Dr. Hildegard FRIESS-REIMANN, Akad. Oberrätin, Deutsches Institut, Fachbereich 13, Welderweg 18, Tel. 39-27 57

• Club Georg Forster

Informelle wissenschaftliche Gespräche und Begegnungen über die Grenzen der Fächer, Institutionen und Länder hinweg: hierfür auch in Mainz auf dem Campus günstige Voraussetzungen zu schaffen, ist eins der Ziele des Clubs Georg Forster. Träger ist der „Verein zur Förderung der internationalen und interdisziplinären wissenschaftlichen Kommunikation an der Johannes Gutenberg-Universität Mainz e. V.“.

Mitglied werden können Wissenschaftler und Wissenschaftlerinnen, die in Mainz an der Universität als Professoren oder akademische Mitarbeiter, an den Max-Planck-Instituten oder vergleichbaren Einrichtungen tätig sind, sowie Personen, die die Arbeit des Vereins unterstützen wollen.

Vorsitzender: Universitätsprofessor Dr. Peter BECKMANN, Institut für Physik, Staudingerweg 7, Tel. (0 61 31) 39-58 11

● **Mainzer Philosophische Fakultätsgesellschaft e. V.**

Die Mainzer Philosophische Fakultätsgesellschaft e.V. fördert die wissenschaftlichen Beziehungen zwischen den Fachrichtungen, die ursprünglich der 1973 aufgelösten Philosophischen Fakultät angehörten; sie dient somit der interdisziplinären und kollegialen Zusammenarbeit in den Geisteswissenschaften. Zu diesem Zweck gibt sie eine Schriftenreihe heraus und veranstaltet Abendgespräche, Vorträge, Kolloquien, Exkursionen, zu denen generell auch Nichtmitglieder als Gäste eingeladen sind. Die Termine werden im JOGU bekanntgegeben.

Kontakt: Universitätsprofessor Dr. Franz STAAB, c/o Dekanat des Fachbereichs Geschichtswissenschaft, Tel. (0 61 31) 39-28 14

● **Medizinische Gesellschaft Mainz**

Geschäftsstelle: Grünewaldstraße 34, 6500 Mainz 31

Akademische Buchhandlung

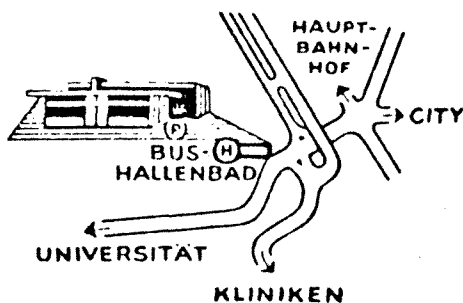

**Die Buchhandlung für den
Studenten und
Wissenschaftler
Zwischen Stadt und
Universität**

65 Mainz · Binger Str. 18 · Ruf 37 12 12

Parkmöglichkeit vor dem Hause

Mitteilungen für Studienbewerber und Studierende

Inhaltsübersicht:

Seite:

Allgemeine Hinweise von A – Z	58
Besondere Hinweise für ausländische Studierende . . .	83
Studienförderung, Fördernde Einrichtungen, Stiftungen und Preise	86

Langfristige Sommerferienregelung der Schulen 1995 bis 2002

(Beschluß der 256. Plenarsitzung der Ständigen Konferenz der Kultusminister und -senatoren der Länder in der Bundesrepublik Deutschland vom 5./6. Dezember 1991)

Land	1995	1996	1997	1998	1999	2000	2001	2002
Baden-Württemberg	27.7.– 9.9.	25.7.– 7.9.	31.7.–13.9.	30.7.–12.9.	29.7.–11.9.	27.7.– 9.9.	26.7.– 8.9.	25.7.– 7.9.
Bayern	27.7.–11.9.	1.8.–16.9.	31.7.–15.9.	30.7.–14.9.	29.7.–13.9.	27.7.–11.9.	26.7.–10.9.	1.8.–16.9.
Berlin	29.6.– 9.8.	20.6.–31.7.	19.6.– 2.8.	9.7.–19.8.	15.7.–25.8.	20.7.–30.8.	19.7.–29.8.	4.7.–14.8.
Brandenburg	29.6.– 9.8.	20.6.–31.7.	19.6.– 2.8.	9.7.–19.8.	15.7.–25.8.	20.7.–30.8.	19.7.–29.8.	4.7.–14.8.
Bremen	6.7.–16.8.	27.6.– 7.8.	17.7.–27.8.	23.7.– 2.9.	22.7.– 1.9.	13.7.–23.8.	28.6.– 8.8.	20.6.–31.7.
Hamburg	29.6.– 9.8.	20.6.–31.7.	26.6.– 6.8.	9.7.–19.8.	15.7.–25.8.	20.7.–30.8.	19.7.–29.8.	4.7.–14.8.
Hessen	6.7.–16.8.	18.7.–28.8.	24.7.– 3.9.	16.7.–26.8.	1.7.–11.8.	22.6.– 2.8.	21.6.– 1.8.	27.6.– 7.8.
Mecklenburg-Vorp.	29.6.– 9.8.	20.6.–31.7.	26.6.– 6.8.	9.7.–19.8.	15.7.–25.8.	20.7.–30.8.	19.7.–29.8.	4.7.–14.8.
Niedersachsen	22.6.– 2.8.	27.6.– 7.8.	17.7.–27.8.	23.7.– 2.9.	22.7.– 1.9.	13.7.–23.8.	28.6.– 8.8.	20.6.–31.7.
Nordrhein-Westfalen	13.7.–23.8.	4.7.–14.8.	3.7.–13.8.	25.6.– 5.8.	17.6.–31.7.	29.6.– 9.8.	5.7.–15.8.	18.7.–28.8.
Rheinland-Pfalz*	6.7.–16.8.	18.7.–28.8.	24.7.– 3.9.	16.7.–26.8.	1.7.–11.8.	22.6.– 2.8.	28.6.– 8.8.	4.7.–14.8.
Saarland	6.7.–16.8.	18.7.–28.8.	24.7.– 3.9.	16.7.–26.8.	1.7.–11.8.	22.6.– 2.8.	21.6.– 1.8.	27.6.– 7.8.
Sachsen	22.6.– 2.8.	27.6.– 7.8.	17.7.–27.8.	23.7.– 2.9.	22.7.– 1.9.	13.7.–23.8.	28.6.– 8.8.	20.6.–31.7.
Sachsen-Anhalt	22.6.– 2.8.	27.6.– 7.8.	17.7.–27.8.	23.7.– 2.9.	22.7.– 1.9.	13.7.–23.8.	28.6.– 8.8.	20.6.–31.7.
Schleswig-Holstein	29.6.– 9.8.	20.6.–31.7.	19.6.– 2.8.	9.7.–19.8.	15.7.–25.8.	20.7.–30.8.	19.7.–29.8.	4.7.–14.8.
Thüringen	22.6.– 2.8.	27.6.– 7.8.	17.7.–27.8.	23.7.– 2.9.	22.7.– 1.9.	13.7.–23.8.	28.6.– 8.8.	20.6.–31.7.

*Bei entsprechender Kürzung der Sommerferien um 6 Ferientage können die Herbstferien entsprechend verlängert werden. Die Entscheidung treffen die Kreis-/Stadtschulämter.

Allgemeine Hinweise von A — Z

Inhaltsübersicht:	Seite:
Adressenänderung	60
Änderung des Studienganges und Studienzieles	60
Arbeitsvermittlung	60
Auslandsstudium für deutsche Studierende	60
Barbeihilfen	60
Beglaubigungen	60
Behindertenfragen	60
Beiträge	61
Belegen	61
Beratung	61
– Zentrale Studienberatung	61
– Studienfachberatung der Fachbereiche	61
– Besondere Beratungseinrichtungen	61
– Beratung ausländischer Studienbewerber und Studierender	61
Beratungsstelle für studentische Lebensfragen	62
Beratungsstelle des Caritas-Verbandes Mainz e. V.	62
Beratungsstelle des Studentenwerks	63
Berufsberatung für Studenten	63
Bescheinigungen	63
Betreuungsprogramm für ausländische Studierende und Gastwissenschaftler	63
Beurlaubung	63
Bewerbung	64
Buchhandlungen in Mainz, Germersheim, Wiesbaden	64
Collegium musicum	65
Einfahrerlaubnis	65
Einführungsveranstaltungen für Studienanfänger, Fach- und Hochschulortwechsler	66
Einschreibung	67
Exmatrikulation	67
Fundsachen	67
Gasthörer	67
Gebührenermäßigung	68
Infothek	68
Kindergarten/-krippen	68
Krankenversicherung	68

Inhaltsübersicht:	Seite:
Lehrveranstaltungen	68
Meldepflicht	70
Mensa der Katholischen Hochschulgemeinde	70
Mensa (Zentralmensa) des Studentenwerks Mainz	82
Namensänderungen	70
Naturwissenschaftlich-Philosophisches Kolloquium	70
Rechtsberatung des Allgemeinen Studierenden-Ausschusses	71
Rückmeldung	71
Sauna	71
Schwimmbad	71
Sozialhilfe	71
Spindvermietung	71
Sport	71
Sprachprüfungen in Latein, Griechisch und Hebräisch	71
Staatstheater Mainz	72
Studentenausweis und Studienbuch	72
Internationaler Studierendenausweis	
und Deutsch-Französischer Sozialausweis	72
Studentengemeinden	72
Studentensekretariat	73
Studentenwohnheime	73
Studienabbruch	75
Studienfächer, Fachbereichszugehörigkeit,	
Abschlußprüfungen (Übersicht)	75
Studiengang	77
Studentenstatistik	78
Tag der offenen Tür	81
Umweltkarten	81
Umzug	81
Unfallversicherung	81
Universitätsbibliothek	81
Volkshochschule Mainz	81
Wohngeld	82
Zentralmensa	82
Zimmervermittlung der Kath. Hochschulgemeinde	82
Zimmervermittlung des Studentenwerks	82
Zulassungsbeschränkungen	82

Adressenänderung

Anschriftenänderungen sind dem Studentensekretariat unverzüglich mitzuteilen, damit z. B. das für die Rückmeldung benötigte Formular termingerecht an die neue Adresse zugesandt werden kann.

Änderung des Studienganges und Studienzieles

Wechsel, Erweiterung und Einschränkung des Studienganges bedürfen einer Änderung der Einschreibung. Das gleiche gilt für die Änderung des Studienzieles.

Die Antragstellung für freie Studiengänge erfolgt innerhalb der Rückmeldefrist. Für die Bearbeitung der Anträge ist die Vorlage des Studienbuches unbedingt erforderlich.

Für die Antragstellung bezüglich zulassungsbeschränkter Studiengänge gelten die regulären Bewerbungsfristen (siehe Zeittafel).

Arbeitsvermittlung

Das Arbeitsamt Mainz unterhält in der Universität Mainz, Staudingerweg 21, Eingang F, eine Vermittlungsstelle für Studierende, den Studenten-Service.

Angeboten werden Tagesjobs, Teilzeitbeschäftigungen und längerfristige Tätigkeiten während der Ferien.

Geöffnet ist die Vermittlungsstelle montags bis freitags von 8–12 und montags und dienstags von 13–15.30.

Die Dienststelle ist telefonisch unter (0 61 31) 25 22 00 zu erreichen.

Außerdem steht für Examenskandidaten (Studenten im letzten Semester) der „Fachvermittlungsdienst für besonders qualifizierte Fach- und Führungskräfte“ für Beratung und bundesweite Vermittlung jeweils mittwochs von 8–12 und 13–15.30 im 1. Stock, Eingang D, Zi. 349, zur Verfügung. Termine sind auch telefonisch abzusprechen; Tel. (0 61 31) 25 22 49, 25 22 63.

Auslandsstudium für deutsche Studierende

Kontaktstelle an der Johannes Gutenberg-Universität: Akademisches Auslandsamt, Forum universitatis, Eingang 2, Zi. 00-202, Tel. 39-22 81.

Einzelberatungen: Mo–Fr 10–12; Gruppenberatungen: siehe Sonderankündigung.

Barbeihilfen

Studenten, die sich kurzfristig in einer finanziellen Notsituation befinden, welche die Fortführung ihres Studiums gefährdet oder die einen mit ihrem Studium in Zusammenhang stehenden plötzlichen Geldbedarf haben, der aus anderen Mitteln nicht gedeckt werden kann, können Barbeihilfe beantragen.

Auskünfte und Antragsformulare im Geschäftszimmer des Senatsausschusses für Studienbeihilfen:

Johanna EHLERS, Forum universitatis, Eingang 1, Zi. 00–102, Tel. 39-23 17, Sprechzeiten: Mo–Fr 11–12.

Beglaubigungen

Urkunden und Zeugnisse, die zu Studienbeginn oder für Examina vorgelegt werden müssen, werden nicht an der Universität beglaubigt.

Zuständig sind:

- Einwohner- und Meldeamt, Rheinstraße 105–107, Tel. 12-35 30, Mo–Do 7.30–12 und Mi 16–17.30, Fr 7.30–11.30
- das Rechtsamt, Bauerngasse 7, 3. Stock, Zi. 204, Tel. 12-24 01, Mo–Do 8.30–12, 13.30–16, Fr 8.30–12, 13.30–14.30
- die Ortsverwaltungen in den Stadtteilen
- das Hauptamt, Rathaus, 2. Stock, Zi. 285, Tel. 12-29 10, Mo–Do 8.30–12, 13.30–16, Fr 8.30–12, 13.30–14.30
- die jeweils ausstellende Behörde.

Behindertenfragen

Für den Bereich des Campus universitatis (Saarstraße 21) liegt ein Wegweiser an den Hauptportalen und bei der Zentralen Studienberatung aus, der die behindertengerechten Einrichtungen enthält.

Bbeauftragte der Dienststelle (Campus) für Behinderte:

Frau Stephanie LIELL, FB 24, Bildende Kunst, Tel. 39-29 04.

Senatsbeauftragter für behinderte Studierende:

Universitätsprofessor Dr. Eckart STOFFT, Anatomisches Institut, Tel. 39-21 72

Hauptamtliche Beauftragte der Universität für behinderte Studierende:

Johanna EHLERS, Forum universitatis, Eingang 1, EG, Zi. 00-102, Tel. 39-23 17, Mo-Fr 11-12.

Behindertenreferat des AstA, Studentenhaus, Staudingerweg 21, Tel. 39-48 02, Di 13-15, Do 15-17.

Für den Bereich des Campus ist ein Wegweiser sowohl für Rollstuhlfahrer und Gehbehinderte als auch für Blinde und Sehbehinderte erhältlich.

Beiträge

Es sind Sozialbeiträge in Höhe von 63,65 DM zu entrichten. Die Beiträge setzen sich zusammen aus

42,— DM für das Studentenwerk,

14,— DM für studentische Selbstverwaltung,

1,— DM für studentischen Hilfsfonds des AstA,

2,65 DM für Sport,

4,— DM für Barbeihilfenfonds der Senatskommission für Studienbeihilfen.

Belegen

Jeder Studierende trägt eigenverantwortlich die von ihm besuchten Lehrveranstaltungen semesterweise in einen Belegschein ein und heftet diesen zusammen mit dem Nachweis über die gezahlten studentischen Beiträge in sein Studienbuch.

Beratung

Das Beratungsangebot für Studienbewerber und Studierende der Johannes Gutenberg-Universität Mainz ist mehrfach gegliedert.

Die **Zentrale Studienberatung** ist Anlaufstelle für alle diejenigen, die in allgemeinen Fragen sowie in fächer- und fachbereichsübergreifenden Angelegenheiten Rat suchen. Ferner koordiniert sie die Beratungsaktivitäten der Hochschule und vermittelt Studierende gemäß ihrem Anliegen weiter an die zuständigen Studienfachberater und speziellen Beratungseinrichtungen.

Bei der Zentralen Studienberatung befindet sich eine „Infothek“. Diese Präsenzbibliothek verfügt über bildungspolitische, studienberatende und arbeitsmarktpolitische Literatur und gewährt Einsicht in allgemeine sowie fachspezifische Informationsschriften (u. a. Prüfungsordnungen, Studienordnungen).

Anschrift: Johannes Gutenberg-Universität – Zentrale Studienberatung –, Forum universitatis, Eingang 1, Erdgeschoß, Zi. 00-123
Postfach 39 80, 6500 Mainz 1, Telefon 39-33 62, 33 61, Sprechzeiten: Mo-Mi 9-11 Uhr, Do 14-16 Uhr, Öffnungszeiten der Infothek: Mo-Fr 8-11 Uhr.

Sprechstunden für **Stipendiatinnen und Stipendiaten der Otto-Benecke-Stiftung:** Di 12-13, Do 14-15 Uhr.

Studienfachberatung nehmen die Fachvertreter (Professoren und Wissenschaftliche Mitarbeiter) der Universität wahr. Termine und Sprechzeiten sind im Abschnitt „Informationen für Studierende“ des jeweiligen Fachbereiches angegeben. Studienordnungen, Prüfungsordnungen und Kommentare zu den Lehrveranstaltungen sind bei den Dekanaten der Fachbereiche erhältlich. Fachbezogene schriftliche Anfragen sind an den entsprechenden Fachbereich zu richten. Darüber hinaus beraten die Fachschaften (Studentische Vertreter) über die einzelnen Studiengänge und bieten zahlreiche Hilfen, Tips und Broschüren an.

Für spezielle Fragen und Probleme stehen **besondere Beratungseinrichtungen** zur Verfügung. Unter nachfolgenden Stichworten finden Sie hierzu in diesem Abschnitt ergänzende Hinweise: Beratungsstelle für studentische Lebensfragen, Berufsberatung für Studenten, Rechtsberatung des Allgemeinen Studentenausschusses (ASTA), Studentensekretariat, Zimmervermittlung. Über Auslandsstipendien erteilt das Akademische Auslandsamt Auskunft. Fragen zur Ausbildungsförderung (BAföG) beantwortet das Amt für Ausbildungsförderung; Beratung über weitere Förderungsmöglichkeiten erfolgt in der Geschäftsstelle des Senatsausschusses für Studienbeihilfen.

Förderungs- und Sozialberatung

Forum universitatis, Eingang 1, EG, Zi. 00-102, Tel. 39-23 17, Mo-Fr 11-12 Uhr.

Studierende der Universität Mainz können sich in folgenden Angelegenheiten an die Beratungsstelle wenden: Studienfinanzierung durch BAföG, Stipendien, Beihilfen und Darlehen, Nachwuchsförderung durch Graduiertenförderung, Stipendien und Projekte, Wohnungsangelegenheiten, Versicherungen, Kinderbetreuung, Aufenthalts- und Arbeitserlaubnis, Sozialberatung für Schwangere, Studierende mit Kindern, Behinderte und Ausländer.

Senatsbeauftragter für Wohnheimfragen:

Dr. Karl ORTSEIFEN, Seminar für Englische Philologie, Philosophicum, Welderweg 18, 2. OG, Zi. 247, Tel. 39-27 67, Do 16-17 Uhr.

Beratung ausländischer Studienbewerber/Studierender

in allgemeinen Studienfragen, fächer- und fachbereichsübergreifenden Angelegenheiten:

Zentrale Studienberatung, Forum universitatis, Eingang 1, Erdgeschoß, Tel. 39-33 61/62;

in Studienfachangelegenheiten:

Studienfachberater der Fachbereiche

(Näheres im Abschnitt „Informationen für Studierende“ beim zuständigen Fachbereich);

in Studienbewerbungsangelegenheiten:

Akademisches Auslandsamt, Forum universitatis, Eingang 2, Zi. 00-203, Tel. 39-25 25;

in Betreuungsangelegenheiten:

Akademisches Auslandsamt, Forum universitatis, Eingang 2, Tel. 39-25 25;

in Stipendienangelegenheiten:

Akademisches Auslandsamt der Universität, Forum universitatis, Eingang 2, Zi. 00-206, Tel. 39-22 81;

in Förderungsangelegenheiten nach dem Bundesausbildungsförderungsgesetz (BAföG):

Amt für Ausbildungsförderung der Universität, Forum 6, 1. Stock, Tel. 39-23 52;

in weiteren Förderungsangelegenheiten (Stiftungen und Fördernde Einrichtungen) und in Fragen der Arbeits- und Aufenthaltserlaubnis sowie Krankenversicherungen:

Förderungs- und Sozialberatung, Forum universitatis, Eingang 1, Zi. 00-102, Tel. 39-23 17, Mo-Fr 11-12 Uhr;

in studentischen Lebensfragen:

Beratungsstelle für studentische Lebensfragen der Universität, Staudingerweg 21, Tel. 39-23 12;

Beratungsstelle des Studentenwerks, Staudingerweg 21, Eingang A, Tel. 39-49 00;

Beratungsstelle des Caritas-Verbandes Mainz e. V., Saarstraße 20 (Newmanhaus), Tel. 38 70 47;

in Zulassungsangelegenheiten:

Studentensekretariat der Universität, Welderweg 18 (Philosophicum), Zi. 53, Tel. 39-24 77;

Akademisches Auslandsamt, Forum universitatis, Eingang 2, Zi. 00-203, Tel. 39-25 25;

Ausländerbeauftragte:

Universitätsprofessorin Dr. Helga VENZLAFF, Seminar für Orientkunde, Philosophicum, Welderweg 18, 3. OG, Zi. 313, Mi 10-12 Uhr, Tel. 39-44 50.

Auf Sonderveranstaltungen zur Studienberatung wird in diesem Abschnitt unter den Stichworten „Einführungsveranstaltungen für Studienanfänger“ und „Tag der offenen Tür“ hingewiesen.

Beratungsstelle für studentische Lebensfragen

Anschrift: Staudingerweg 21, Tel. 39-23 12, Telefax (0 61 31) 39-29 19

Leitung: Dipl.-Psych. Dr. Helmut BONN, Akademischer Direktor

Mitarbeiter: Dipl.-Psych. Elisabeth MOHR, Dipl.-Psych. Christiane GOEBELS-LOFINK, Dipl.-Psych. Martin ASSHOFF, Dipl.-Psych. Stephanie RÖHRIG, Renate SUCKERT, VAe.

Freie Mitarbeiter: Dr. Toni ALSTON, Dipl.-Psych. Insa HOLZAPFEL-GLANZMANN, Dipl.-Psych. Eckart WIEDERHOLD, Dipl.-Psych. Eva STEIN, Dipl.-Psych. Ulrike HICKEL

An die Beratungsstelle können sich alle Studierenden der Johannes Gutenberg-Universität wenden, die psychologisch-psychotherapeutische Hilfe bei allgemeinen oder speziellen Studien- und Lebensproblemen suchen.

Die Beratungsarbeit umfaßt:

- Klärung von persönlichen Schwierigkeiten durch Gespräche und psychodiagnostische Untersuchungen,
- weiterführende psychotherapeutische Beratungen in Einzel- oder Gruppengesprächen,
- Vermittlung von psychotherapeutischen Behandlungen,
- Anregung und Hilfe für studentische Selbsthilfegruppen,
- prophylaktische Arbeit durch Kontakte mit den verschiedenen Hochschuleinrichtungen und deren Vertretern,
- Angebot von Kursen über Lernprobleme

Sprechstunden nach Vereinbarung, Anmeldung: Mo-Fr 10-12.

Beratungsstelle des Caritas-Verbandes Mainz e. V.

Der Caritas-Verband bietet in der Kath. Hochschulgemeinde (Newmanhaus), Saarstraße 20, den Studierenden in Mainz die Möglichkeit zur Beratung bei Problemen und Konflikten mit sich selbst / in Studium und Ausbildung / in der Partnerschaft / mit der Familie an. Die Beratungsgespräche sind vertraulich, unentgeltlich und für alle offen.

Offene Sprechzeiten: Mo 10-11 und Mi 14-15 Uhr. Ansonsten Termine nach Vereinbarung. Anmeldung: Tel. (0 61 31) 38 70 47, Dipl.-Psychologinnen Birgitt DAHLEM, Anne KAISER.

Beratungsstelle des Studentenwerks

Anlaß für ein Beratungsgespräch kann grundsätzlich alles sein, gleichgültig, ob es sich um Beziehungs- oder Partnerschaftskrisen, Kontaktschwierigkeiten, überhöhte Erwartungen, Lernschwierigkeiten usw. oder um Anspruchsvoraussetzungen für soziale Hilfen (Sozialhilfe, Wohngeld, Erziehungsgeld und dergleichen) oder Unterhaltsansprüche handelt. Ein frühzeitiges Gespräch oder eine Anfrage kann helfen, Konflikte oder beginnende Probleme zu erkennen, zu erklären, nicht erkannte Zusammenhänge herzustellen und nach Lösungen zu suchen. Jede Beratung findet auf der Basis der Freiwilligkeit, Kostenlosigkeit und Schweigepflicht statt.

Sprechzeiten: nach tel. Vereinbarung unter Tel. 39-49 00 oder 39-49 10

Anschrift: Dipl.-Sozialarbeiterin Hildegard DIETRICH, Staudingerweg 21, Eingang A, Tel. 39-49 00.

Berufsberatung für Studenten

Anschrift: Staudingerweg 21, 1. Stock, Eingang D, Zi. 349

Die Berufsberatung für Studenten informiert und berät in allen Fragen der Berufswahl, der Berufsmöglichkeiten und bei Studienproblemen, die beruflich relevant sind, z. B. Wahl von Fächerkombinationen, von Vertiefungsrichtungen, Fragen des Studienfachwechsels, Möglichkeiten eines Aufbaustudiums u. ä.

Die Beratung findet nach vorheriger Terminvereinbarung statt.

Anmeldemöglichkeiten:

telefonisch über: Mainz 25 23 23/24; außerhalb der Dienstzeit 25 21 (Anrufbeantworter)

schriftlich bei: Arbeitsamt Mainz, Berufsberatung für Abiturienten und Hochschulüler,

Postfach 11 40, Stiftsstraße 1-3, 6500 Mainz.

Für kurze Informationsfragen steht der Berater auch ohne Voranmeldung Di, Do von 13 bis 14.30 Uhr zur Verfügung.

Bescheinigungen

Bescheinigungen und Bestätigungen über die studentische Mitgliedschaft zur Hochschule sind erhältlich im Studentensekretariat.

Anträge auf Fahrpreisermäßigung für die Bundesbahn und die Verkehrsbetriebe der Stadt Mainz sind unmittelbar bei diesen Stellen erhältlich. Weiterhin erhalten alle Studierenden der Universität Mainz, die sich zur Fortsetzung ihres Studiums zum folgenden Semester ordnungsgemäß zurückgemeldet haben, über EDV erstellte Bescheinigungen (vier Studienbescheinigungen, zwei Bescheinigungen für Fahrpreisermäßigung, Studentenausweis und Anlage zur Bescheinigung nach § 9 BAföG) für das Sommersemester bis Ende März und für das Wintersemester bis Ende September.

Betreuungsprogramm für ausländische Studierende und Gastwissenschaftler

Das Akademische Auslandsamt erstellt ein „Betreuungsprogramm für ausländische Studierende und Gastwissenschaftler“. Informationen zu den jeweils geplanten Exkursionen und Veranstaltungen erhalten Sie im Akademischen Auslandsamt.

Beurlaubung

Beim Vorliegen wichtiger Gründe (z. B. Krankheit, deren voraussichtliche Dauer ärztlich bescheinigt werden muß, Vorbereitung auf das Abschlußexamen) kann der Studierende beurlaubt werden.

Die Gründe, auf die sich der Antrag auf Beurlaubung stützt, sind in geeigneter Weise zu belegen.

Die Beurlaubung ist innerhalb der Rückmeldefrist zu beantragen. Sie kann jeweils nur für ein Semester ausgesprochen werden. Urlaubssemester zählen nicht als Fachsemester.

Die Beurlaubung befreit nicht von der Zahlung der Sozialbeiträge. Außerdem ist der Nachweis einer bestehenden Krankenversicherung zu erbringen.

Mensa der Katholischen Hochschulgemeinde · Saarstraße 20

Mo–Fr 11.30–13.30 Uhr, Preis 3,— DM

Bewerbung

Zur Aufnahme des Studiums an der Universität Mainz ist eine Antragstellung innerhalb der Bewerbungsfrist erforderlich.

Die Anforderung der Bewerbungsvordrucke ist mit Studienwunsch und Studienzielangabe ab Anfang der Bewerbungsfrist an das Studentensekretariat zu richten. Es werden dann die entsprechenden Vordrucke (entweder für eine direkte Bewerbung an der Universität oder für eine Bewerbung über die Zentralstelle für die Vergabe von Studienplätzen [ZVS] in Dortmund) zugesandt oder ausgehändigt. Die Bewerbungsvordrucke müssen dann innerhalb der gesetzten Bewerbungsfrist (Ausschlußfrist) ausgefüllt abgegeben oder zugesandt werden.

Unvollständige Anträge müssen unbearbeitet zurückgereicht werden. Mit einem solchen Antrag wird die Frist nicht gewahrt.

Bewerber für die Dolmetscher- und Übersetzerausbildung wenden sich direkt an den Fachbereich Angewandte Sprach- und Kulturwissenschaft, An der Hochschule 2, 6728 Gernersheim, Tel. (0 72 74) 5 08 10.

Buchhandlungen, die das Personen- und Studienverzeichnis führen

In Mainz

(Vorwahl: 0 61 31)

Akademische Buchhandlung

Binger Straße 18, Tel. 37 12 12

Cardabela-Buchladen

Frauenlobstraße 40, Tel. 61 41 74

Christliche Buchhandlung

Am Kronberger Hof 4, Tel. 22 00 81

Claudius-Buchhandlung

Vordere Präsenzgasse 4, Tel. 22 83 58

Dom-Buchhandlung

Markt 24-26, Tel. 22 70 73

Gutenberg-Buchhandlung

Große Bleiche, Tel. 22 63 01

An der Universität, Tel. 38 70 11/12/13

Buchhandlung Jung

Gärtnergasse 7, Tel. 23 30 15

Buchhandlung Ketteler

Am Ballplatz, Tel. 22 35 85

Buchhandlung Krichtel

Schillerstraße 13, Tel. 22 74 52

Buchhandlung Lux

Breite Straße 43, Tel. 4 10 18

Buchhandlung Scherell & Mundt

Lotharstraße 4 und Kaiser-Friedrich-Straße 6,
Tel. 23 19 41

Buchhandlung Schöningh

Augustinerstraße 42, Tel. 22 76 83

Buchhandlung Steiniger

Im Hauptbahnhof, Tel. 67 70 71

Buchhandlung Windfelder

Hintere Bleiche 3, Tel. 22 93 98

Wötzel-Fachbuch

Staudingerweg 21, Tel. 38 30 98/99

Wohlthat'sche Cultur Buchhandels-gesellschaft mbH

Große Bleiche 8, Tel. 22 23 53

In Gernersheim

(Vorwahl: 0 72 74)

Buchhandlung Carola Lohr

Postfach 1 05, Tel. 24 71

Buchimport Peter Reimer

Internationale Buchhandlung

Hauptstraße 12, Tel. 69 84

Hilbert, Universitätsbuchhandlung GmbH

Marktstraße 7, Tel. 36 25

In Wiesbaden

(Vorwahl: 0 61 21)

Buchhandlung H. Stadt

Langgasse 3, Tel. 37 10 05

**Studieneinführungsveranstaltungen der Fachbereiche
für Studienanfänger, Fach- und Hochschulortwechsler
13. bis 19. April 1993**

Collegium musicum

Leitung: Universitätsprofessor Joshard DAUS, Fachbereich Musik, Forum universitatis, Eingang 2, Dachgeschoß, Postfach 39 80, 6500 Mainz 1, Tel. (0 61 31) 37 12 71, 37 12 45, Telefax 37 14 80

Unter pädagogischen, künstlerischen und wissenschaftlichen Aspekten werden vokale und instrumentale Werke aus allen Epochen der Musikgeschichte (weltlich und geistlich) erarbeitet und in Konzerten innerhalb und außerhalb der Universität einer breiten Öffentlichkeit zugänglich gemacht.

Die Teilnahme am Chor oder Orchester des Collegium musicum ist offen für Studierende aller Fachbereiche, die Interesse und eine gewisse Erfahrung im Chorsingen beziehungsweise Instrumentalspiel haben. (Im Orchester sind besonders Streicher erwünscht!)

Das Collegium musicum arbeitet in folgenden, dem Leistungsstand des einzelnen entsprechenden Gruppierungen: Großer Chor, Kammerchor, Sinfonieorchester, Streichorchester. Die jeweiligen Semesterarbeitsprogramme, Konzerttermine und -orte sind am Schwarzen Brett des Fachbereichs Musik, Binger Straße 22, angeschlagen.

Einfahrerlaubnis

Anschrift der Verkehrsaufsicht: Forum universitatis, Eingang 3, Erdgeschoß, Zi. 00-336, Tel. 39-26 07
Sprechzeiten: Mo, Do, Fr 9.30–11.30, Di, Mi 13.30–15.30

Das Universitätsgelände ist nur mit einer besonderen, für Studierende semesterweise zu erteilenden Einfahrerlaubnis befahrbar.

Die Ausgabe der Einfahrerlaubnis erfolgt aufgrund der Anordnung des Senats über die Regelung des Kfz-Verkehrs auf dem Universitätsgelände und richtet sich nach der Anzahl der zur Verfügung stehenden Parkplätze. Die für das laufende Semester gültigen Vergabebedingungen können jeweils zu Semesterbeginn an der Pforte sowie bei der Verkehrsaufsicht eingesehen werden.



**Wir vermitteln
Ihnen schnell und
unentgeltlich
Studenten/Studen-
tinnen auf Zeit.**



STUDENTEN

**Zeitarbeit-Vermittlung
des Arbeitsamtes**



Arbeitsamt Mainz, Uni-Gelände, Staudingerweg 21, 6500 Mainz
Telefon: 0 61 31/25 22 00 oder 300

Studieneinführungsveranstaltungen der Fachbereiche für Studienanfänger, Fach- und Hochschulortwechsler vom 13. bis 19. April 1993

Vor Beginn der ersten Vorlesungswoche des Semesters führt die Johannes Gutenberg-Universität Mainz Einführungsveranstaltungen durch. In einer etwa zweistündigen Veranstaltung stellen die Fachvertreter ihr Fach dar und behandeln hierbei alle Bereiche, die für Studienanfänger und Hochschulortwechsler von besonderer Bedeutung sind. Die Einführungsveranstaltungen sollen den Studienanfängern und Studierenden Gelegenheit geben, sich umfassend und verbindlich vor Aufnahme beziehungsweise Fortsetzung des Studiums über die angestrebten Fachrichtungen zu informieren.

Terminplan

Osterdienstag, 13. April 1993

- 9–11 Uhr: Englisch, Anglistik, Amerikanistik, Englische Sprachwissenschaft (P 1)
- 10–12 Uhr: Pädagogik (Diplomstudiengang) (P 11)
- 11–13 Uhr: Geschichte (P 1)
- 12–14 Uhr: Pädagogik (Magister- und Promotionsstudiengang) (P 11)
- 14–16 Uhr: Politikwissenschaft/Sozialkunde (P 1)
- 14–16 Uhr: Theaterwissenschaft (P 15)
- 16–17 Uhr: Bildende Kunst (P 2)
- 16–18 Uhr: Buchwesen (P 6)
- 16–18 Uhr: Publizistik (P 1)
- 17–18 Uhr: Kunstgeschichte/Christliche Archäologie und Byzantinische Kunstgeschichte (P 2)

Mittwoch, 14. April 1993

- 9–11 Uhr: Französisch/Romanische Philologie (P 1)
- 9–11 Uhr: Indologie (P Zi. 321)
- 10–11 Uhr: Medizin und Zahnmedizin (1. Teil), (Hs 19)
- 10–11 Uhr: Psychologie für Nebenfachstudenten (P 11)
- 11–12 Uhr: Allgemeine Sprachwissenschaft (P 12)
- 11–13 Uhr: Biologie (Hs 18)
- 11–13 Uhr: Deutsche Philologie (P 1)
- 11–13 Uhr: Klassische Archäologie (P 3)
- 12–13 Uhr: Vergleichende Sprachwissenschaft (P 12)
- 12–13 Uhr: Orientkunde (P R 314)
- 13–14 Uhr: Iranistik (P R 326)

- 13–14 Uhr: Studienförderung nach BAföG (Hs 13, Forum 7)
- 14–15 Uhr: Medizin und Zahnmedizin (2. Teil), (Hs 19)
- 14–16 Uhr: Musikwissenschaft (P 161)
- 14–16 Uhr: Allgemeine und Vergleichende Literaturwissenschaft (P 6)
- 16–18 Uhr: Rechtswissenschaft (RW 1)
- 16–18 Uhr: Ethnologie, Afrikanische Philologie und Afrika-Studien (Hs 13, Forum 7)
- 16–18 Uhr: Lehramt an Gymnasien (P 2)
- 17–18 Uhr: Studium generale (N 2)
- 18–20 Uhr: Erziehungswissenschaftliches Begleitstudium für Lehramtsstudiengänge (P 2)

Donnerstag, 15. April 1993

- 11–13 Uhr: Philosophie (P 11)
- 14–15 Uhr: Informationen zum Studium im Ausland (Hs 7, Forum 1)
- 16–18 Uhr: Musik (Konzertsaal, Binger Straße 26)
- 16–18 Uhr: Integriertes Deutsch-Französisches Studienprogramm (Magister Artium/Maitrise) (P 11)

Freitag, 16. April 1993

- 9–11 Uhr: Klassische Philologie (P 206)
- 9–11 Uhr: Wirtschaftswissenschaften (RW 1)

Montag, 19. April 1993

- 11–13 Uhr: Pharmazie (SR Pharmazie)
- 15 Uhr c. t.: Evangelische Theologie (R 00-415, Forum 4)

Fachbereich 01 - Katholische Theologie

Einführungskurs I (verpflichtend für das 1. und 2. Fachsemester)

G. Muschiol und
Akad. Mitarbeiter

Entweder als Intensivwoche:

Di, 13. April 1993, 9 Uhr, bis Sa, 17. April, 1993, 12 Uhr
Priesterseminar, Augustinerstraße 34, 6500 Mainz

Anmeldung: Im Büro der Studienberatung (Forum 6, R 01–611, Tel. 39-27 45). Es besteht die Möglichkeit der Teilnahme am Mittagessen. Die Mittagessengebühr (voraussichtlich 30,- DM) ist bei der Anmeldung zu zahlen.

Oder als Semesterkurs:

Wöchentlich ein zweistündiges Tutorium.

Beginn: Do, 22. April 1993, 8 Uhr, Forum 6, R 01–624 (Anmeldung nicht erforderlich).

Führungen durch die Zentralbibliothek

Während der Studieneinführungswoche vom 13. bis 16. April 1993:

Dienstag bis Donnerstag: 10, 11, 13, 14 Uhr, Freitag: 10, 11, 13 Uhr

Führungen für Gruppen sind nach tel. Terminabsprache möglich, Tel. 39-24 57.

Während der Vorlesungszeit finden Führungen jeweils dienstags um 13 Uhr statt.

Walkman-Führungen können während der Öffnungszeiten in Anspruch genommen werden.

Treffpunkt: Eingangsbereich der Zentralbibliothek, Welderweg 6

Beratungstermine und Einführungsveranstaltungen der Fachschaften in der Einführungswoche

(Angaben lagen bis Redaktionsschluß nicht vor; achten Sie auf die Aushänge der Fachschaften vor ihren Büros. Die Anschriften der Fachschaften sind im Abschnitt „Informationen für Studierende“ bei jedem Fachbereich in diesem „Personen- und Studienverzeichnis“ enthalten.)

Einschreibung

Die Einschreibung kann nur dann durchgeführt werden, wenn der Bewerber auf seinen Antrag einen Aufnahmebescheid erhalten hat. Angaben über den Zeitpunkt der Einschreibung, vorzulegende Unterlagen, Einschreibeverfahren und weitere wichtige Informationen sind dem Bescheid zu entnehmen.

Erst mit der Immatrikulation erwirbt der Studierende das Recht auf Teilnahme an Lehrveranstaltungen.

Exmatrikulation

Wer die Universität verlassen will, stellt beim Studentensekretariat innerhalb der dafür vorgesehenen Frist Antrag auf Exmatrikulation (mittels Datenspiegel). Dem Antrag sind beizufügen:

a) Studienbuch, b) Studentenausweis, c) Entlastungsnachweis – im Sekretariat erhältlich –.

Fundsachen

Fundsachen werden aufbewahrt:

- für den Bereich Campus universitatis: Pedell Forum
Forum, Eingang Becherweg 2, Zi. 01-111, Tel. 39-23 41,
- für den Bereich der Mensa: Marija DIGNASS, Sekretariat II der Verpflegungsbetriebe, Studentenhaus, Eingang B, Staudingerweg 21, Tel. 39-49 26,
- für das Klinikum der Universität: Fundbüro des Klinikums, Gebäude 204, Zentralabteilung, Zi. 229, Tel. 17-22 07,
- für den Mainzer Stadtbereich: Fundbüro der Stadtverwaltung,
Klarastraße 4, Tel. 12-24 32, Sprechzeiten: Mo–Fr 8.30–12, 13.30–16,
- für die Städtischen Verkehrsbetriebe: Fundbüro der Stadtwerke Mainz,
Mozartstraße 8, Tel. 12-46 51, Sprechzeiten: Mo–Do 7–12, 12.30–15, Fr 7–12, 12.30–14.30.

Gasthörer

Die Gasthörerschaft dient der Weiterbildung auf einzelnen Wissensgebieten. Die Berechtigung zum Besuch der gewünschten Lehrveranstaltungen erfolgt durch Aushändigung eines Gasthörerscheines durch das Studentensekretariat. Der Gasthörerschein ist stets auf ein Semester befristet. Die Erteilung des Gasthörerscheines setzt eine frist- und formgerechte Antragstellung voraus. Antragsvordrucke sind im Studentensekretariat erhältlich. Bitte ausreichend frankierten und an den Anforderer bzw. Anforderin adressierten Freiumschlag der schriftlichen Anforderung beifügen.

Die Antragstellung hat für ein Sommersemester bis zum **30. April** und für ein Wintersemester bis zum **31. Oktober** zu erfolgen.

Der Antrag muß die einzelnen Lehrveranstaltungen, die im Rahmen der Gasthörerschaft besucht werden sollen, erkennen lassen und die schriftliche Zustimmung des jeweiligen verantwortlichen Veranstaltungsleiters enthalten. Die vorerwähnte Zustimmung kann entfallen, wenn es sich bei den Lehrveranstaltungen um reine Vorlesungen handelt. Ohne die erforderlichen Zustimmungen ist eine Gasthörerschaft nicht möglich. Die Gasthörerschaft ist gebührenfrei.

Die Rechte aus der Gasthörerschaft beschränken sich auf die Teilnahme der im Gasthörerschein bezeichneten Lehrveranstaltungen. Sie ist kein Ersatz für ein ordnungsgemäßes Studium und schließt somit den Erwerb von prüfungsrelevanten Studienleistungen (Scheinen) aus.

Tanzen Sie mit im Ensemble für Historische Tänze!

Do 17–20 Uhr, FB Musik, Binger Straße 26, Gymnastiksaal

Gebührenermäßigung

Für **Rundfunk** beim Sozialamt in Mainz, Rheinstraße 43–45, zu beantragen. Die Ermäßigung ist vom Einkommen abhängig, betrifft aber im allgemeinen jeden BAföG-Empfänger.

Für **Telefon** können der unter „Rundfunk“ angegebenen Personengruppe Grund- und Anschlußgebühren ermäßigt werden. Der Antrag wird unter Vorlage des Ermäßigungsbescheids für Rundfunkgebühren beim Telekomladen, Am Brand 36, gestellt. Personen ohne Rundfunkgerät bescheinigt das Sozialamt den Anspruch auf Gebührenermäßigung.

Die Bundesbahn und die Verkehrsbetriebe der Stadt Mainz gewähren den ordentlich Studierenden der Johannes Gutenberg-Universität Fahrpreisermäßigung. Die hierzu notwendigen Anträge sind unmittelbar bei diesen Stellen erhältlich und werden nach durchgeführter Einschreibung vom Studentensekretariat bestätigt bzw. nach vollzogener Rückmeldung von dem Studierenden selbst mit den über EDV erstellten Bescheinigungen für Fahrpreisermäßigung versehen.

Infothek

Die Präsenzbibliothek bei der Zentralen Studienberatung verfügt über bildungspolitische, studienberatende und arbeitsmarktpolitische Literatur. Im Leseraum können allgemeine und fachspezifische Informationsschriften eingesehen werden; Studien- und Prüfungsordnungen der Universität Mainz sind dort verfügbar; auch Verzeichnisse anderer Hochschulen und länderübergreifende Informationsschriften können eingesehen werden. Ferner sind die AIS-Informationen zu den akademischen Berufsfeldern, die Abi-/Uni-Hefte der Bundesanstalt für Arbeit und die „Blätter zur Berufskunde“ dort vorrätig.

Besucheranschrift: Infothek, Forum universitatis, Eingang 1, Erdgeschoß, Zi. 00-123,
Öffnungszeiten: Mo–Fr 8–11 Uhr.

Kindergarten/-krippen

- a) auf dem Campus universitatis; Anschrift: Wittichweg 1a, Tel. 38 21 05.

Der Kindergarten an der Universität, eine städtische Einrichtung, kann von Studierenden und Angestellten der Universität Mainz in Anspruch genommen werden. Die Anmeldung ist immer in Verbindung mit einem Dringlichkeitsantrag an den Senatsausschuß für den Universitätskindergarten zu richten.

In der Kinderkrippe werden Kinder von 0 bis 3 Jahren, im Kindergarten solche von 3 bis 6 Jahren betreut. Die Betreuung dauert von 7 bis 17 Uhr, wobei die Zeiten von 7 bis 8 Uhr und von 16 bis 16.30 Uhr sogenannte Notzeiten sind, die nur von Bediensteten der Universität in Anspruch genommen werden können.

- b) in der Katholischen Hochschulgemeinde (KHG); Anschrift: Saarstraße 20, 6500 Mainz, Tel. 38 17 40.

Die Kinderkrippe in der KHG ist eine Elterninitiative innerhalb der Hochschulgemeinde. Die Eltern sind unmittelbar an der Betreuung und der anfallenden Arbeit in der Kinderkrippe beteiligt. Die Belegung umfaßt 3 Gruppen von Kindern von 6–36 Monaten. Voraussetzung für die Aufnahme ist, daß mindestens ein Elternteil an der Johannes Gutenberg-Universität studiert.

- c) in der Evangelischen Studentengemeinde (ESG); Anschrift: Am Gonsenheimer Spieß 1, 6500 Mainz, Tel. 38 32 55.

Die Krabbelstube in der ESG ist eine Elterninitiative zur ganztägigen Betreuung von Kindern im Alter von 15 Monaten bis 3 Jahren. Öffnungszeit: 8 bis 16 Uhr. Die Eltern sind in verschiedenen Bereichen an anfallenden Arbeiten beteiligt.

Weitere Informationen, etwa über die Gebühren, sind unter den angegebenen Telefonnummern erhältlich.

Krankenversicherung

Jeder Studierende ist nach dem Gesundheitsreformgesetz – GRG – vom 20. Dezember 1988 in Verbindung mit der Meldeverordnung verpflichtet, eine Versicherungsbescheinigung vorzulegen. Ohne Vorlage dieses Nachweises ist eine Einschreibung oder Rückmeldung nicht möglich. Informationen über die Krankenversicherung der Studierenden erteilen alle Krankenkassen.

Individuelle Beratung über Krankenversicherungen – insbesondere für ausländische Studierende – und zuständig für die erforderlichen Gutachten: Förderungs- und Sozialberatung, Forum universitatis, Eingang 1, EG, Zi. 00–102, Tel. 39-23 17, Mo–Fr 11–12 Uhr.

Lehrveranstaltungen

Die Lehrveranstaltungen (Vorlesungen, Übungen, Seminare, Kolloquien, Praktika, Exkursionen sowie Tutorien und Arbeitsgemeinschaften) werden in einem *Vorlesungsverzeichnis*, an der Johannes Gutenberg-Universität Mainz „*Personen- und Studienverzeichnis*“ genannt, für die Vorlesungszeit des Semesters veröffentlicht. In Mainz erscheint es 14 Tage vor Ablauf der Vorlesungszeit für das nächste Semester. Der Vertrieb erfolgt durch den Buchhandel in Mainz, Gernersheim und Wiesbaden zum Preis von 7,— DM. Begrenzte Auflage. Vorbestellung wird empfohlen.

Teilnahme an Lehrveranstaltungen

Mit der Immatrikulation als ordentlicher Studierender oder mit der Zulassung als Gasthörer wird das Recht auf Teilnahme an Lehrveranstaltungen erworben.

Abkürzungen bei den Lehrveranstaltungen:

c. t. = cum tempore:

Die Vorlesung findet nicht zur angegebenen Zeit, sondern 15 Minuten, ein „Akademisches Viertel“, später statt (also 9 c. t. = 9.15 Uhr). Dies ist am häufigsten der Fall.

s. t. = sine tempore:

Die Lehrveranstaltung findet zur angegebenen Zeit ohne „Akademisches Viertel“ statt (also: 9 s. t. = 9 Uhr).

N. N. = Nomen nescio:

Der Name des Veranstaltungsleiters war bei Drucklegung des Verzeichnisses noch nicht bekannt.

Vorlesung

Der Hochschullehrer referiert in Form eines Vortrages über ein bestimmtes Thema während des ganzen Semesters. Der Student hört zu und macht sich Notizen. Die Vorlesung gibt dem Studenten die Möglichkeit, sich einen Überblick über Themen und Problemstellungen seines Faches zu verschaffen. In der Regel findet hier keine Diskussion statt. Dies geschieht in den Übungen und Seminaren.

Zu Beginn des Semesters wird im allgemeinen eine Literaturliste zum Thema der Vorlesung herausgegeben. Dies ermöglicht dem Studenten die Vorbereitung und Vertiefung des während der Vorlesung gebotenen Stoffes. Für die Vorlesung gibt es keine Begrenzung der Teilnehmerzahl, auch keine Anwesenheitspflicht. Der Besuch einer Vorlesung allein ist auch keine Grundlage für eine Leistungsbescheinigung. Die Vorlesung kann im allgemeinen von jedem Studenten gleich welcher Studienstufe besucht werden.

Alle weiteren Veranstaltungen führen den Studenten an ein eigenständiges wissenschaftliches Arbeiten heran. In Übungen, Seminaren oder Praktika ist die *Teilnehmerzahl* wegen der notwendigen Arbeitsbedingungen *begrenzt*. Gelegentlich liegt schon am Ende des vorhergehenden Semesters die Teilnehmerliste für eine Veranstaltung des nächsten Semesters im jeweiligen Institut aus. Spätestens aber muß man sich am Ende der vorlesungsfreien Zeit oder ganz zu Beginn des Semesters um die Aufnahme in eine solche Lehrveranstaltung bemühen.

In diesen Veranstaltungen herrscht *Präsenzpflicht*, die durch eine Anwesenheitsliste überprüft wird.

Alle diese Veranstaltungen sollen dem Studenten am Ende des Semesters einen *Leistungsnachweis*, einen *Schein*, erbringen, der für die Prüfung verlangt wird.

Übung

Diese Veranstaltungsform ähnelt noch am meisten dem Schulunterricht. Sie dient vor allem für Studienanfänger der Einführung in fachspezifische Themen und Problemstellungen oder zur Vertiefung, Ergänzung und Anwendung des in Vorlesungen gebotenen Stoffes. Hier wird auch an das wissenschaftliche Arbeiten herangeführt. In der letzten Übung des Semesters wird der Wissensstand meistens durch eine schriftliche Prüfung, eine *Klausur*, festgestellt. Schriftliche *Hausarbeiten* oder *Referate* oder ein Prüfungsgespräch (*Kolloquium*) sind andere Formen der Leistungsprüfung. Sofern der Student die erforderlichen Leistungen erbracht hat, erhält er dafür einen Leistungsnachweis (Schein).

Seminar

Hier geht es um die Eigenständigkeit der wissenschaftlichen Arbeit des einzelnen Studenten. In einem Seminar wird von allen Teilnehmern gemeinsam ein bestimmter umfassender Themenbereich unter verschiedenen Aspekten erarbeitet.

Im Gegensatz zur Vorlesung ist hier der aktive Beitrag der Studenten in der Diskussion erwünscht. Im allgemeinen übernimmt jeder Teilnehmer ein Referat, durch dessen Vortrag er in einer Seminarsitzung die Diskussionsgrundlage liefert.

Die *Referatsthemen* werden im allgemeinen am Anfang des Semesters verteilt. Es empfiehlt sich jedoch, schon am Ende des vorhergehenden Semesters ein Thema auszusuchen, um die vorlesungsfreie Zeit zur Anfertigung eines Referates nutzen zu können.

Je nach Fach findet eine stufenweise Gliederung der Seminare in *Pro-, Haupt- und Oberseminare* statt.

Proseminare besucht der Student im Grundstudium, also vor der Zwischenprüfung; nach der Zwischenprüfung kann der Student Haupt- und Oberseminar besuchen.

Kolloquium

Dies ist im allgemeinen eine Gesprächsrunde von Doktoranden und Diplomanden zu speziellen wissenschaftlichen Problemen und Themen auf persönliche Einladung des jeweiligen Hochschullehrers.

Praktika

Hier soll die Theorie in praktische Anwendung umgesetzt werden. Die Studenten können Experimente zu Übungszwecken durchführen. Laborpraktika finden semesterbegleitend und/oder in der vorlesungsfreien Zeit für die naturwissenschaftlichen Fächer statt.

Schulpraktikum

Im Zusammenhang mit den erziehungswissenschaftlichen und fachdidaktischen Studien haben Studierende mit dem *Ziel des Lehramts an Realschulen und an Gymnasien* zwei Schulpraktika an Realschulen bzw. an Gymnasien abzuleisten. Das erste Praktikum dient insbesondere der Hospitation und dauert mindestens zwei Wochen; das zweite Praktikum dient auch der unterrichtspraktischen Erprobung und dauert vier Wochen. Studierende mit dem Ziel des Lehramts an Sonderschulen haben Praktika gemäß der geltenden Prüfungsordnung abzuleisten. Die Schulpraktika sollen mit geeigneten erziehungswissenschaftlichen sowie fachdidaktischen Lehrveranstaltungen der Universität verbunden sein.

Exkursionen

In einigen Fachbereichen (Geographie, Biologie etc.) ist die Teilnahme an Exkursionen obligatorisch, bei denen der Lehr- und Forschungsgegenstand am Platz untersucht oder besichtigt werden muß.

Tutorien und Arbeitsgemeinschaften

Diese Veranstaltungen begleiten Vorlesungen, Übungen oder Seminare, um den dort gebotenen Stoff durch die Arbeit innerhalb einer kleineren Gruppe, vor allem für Anfangssemester oder ausländische Studenten, zu vertiefen. Hier können Fragen geklärt und diskutiert werden. Leiter dieser Gruppen sind wissenschaftliche Mitarbeiter oder Studenten fortgeschrittener Semester.

Meldepflicht

Jede/r Student/in ist verpflichtet, sich innerhalb einer Woche nach dem Bezug einer Wohnung oder nach dem Auszug aus einer Wohnung bei der zuständigen Behörde an- bzw. abzumelden.

Das Einwohner- und Meldeamt Mainz befindet sich im Polizeipräsidium, Rheinstraße 105–107. Öffnungszeiten: Mo–Do 7.30–12, Mi 16–17.30, Fr 7.30–11.30. Die An- bzw. Abmeldung kann auch bei den zuständigen Ortsverwaltungen vorgenommen werden. Die benötigten Formulare sind gegen eine geringe Gebühr in Schreibwarengeschäften sowie, ohne Gebühr, beim Einwohner- und Meldeamt bzw. bei den Ortsverwaltungen erhältlich.

Mensa der Katholischen Hochschulgemeinde

Die Mensa der Katholischen Hochschulgemeinde Mainz, Saarstraße 20, Tel. 38 70 47, ist von Mo–Fr 11.30–13.30 Uhr geöffnet.

Die Essensmarke kostet 3,- DM und kann direkt in der Mensa gekauft werden.

Mensa (Zentralmensa) des Studentenwerks

Siehe unter Zentralmensa, Seite 82

Namensänderungen

Namensänderungen sind unter Vorlage der entsprechenden Urkunde, des Studienbuches und des Studenenausweises sofort dem Studentensekretariat mitzuteilen.

Naturwissenschaftlich-Philosophisches Kolloquium

Geschäftsführung: Universitätsprofessor Dr. Christoph von CAMPENHAUSEN
Institut für Zoologie, Müllerweg 6, Tel. 39-24 63

Das Naturwissenschaftlich-Philosophische Kolloquium ergänzt das Vorlesungsprogramm der Johannes Gutenberg-Universität und stellt eine zentrale, aber freie wissenschaftliche Einrichtung dar, deren Veranstaltungen im engen Zusammenhang mit den Fachdisziplinen von einem Organisationskreis aus der ehemaligen Mathematisch-Naturwissenschaftlichen und Philosophischen Fakultät getragen werden. Dieser Kreis hat sich vor 20 Jahren gebildet und wird durch Kooptation erweitert; er wirkt ehrenamtlich.

Das Naturwissenschaftlich-Philosophische Kolloquium hat die Aufgabe, in enger Anlehnung an die aktuelle Forschung Fragen von allgemeiner fächerübergreifender Bedeutung zu behandeln und zur Diskussion zu stellen. Es ist dabei nicht an ein festes Programm gebunden, sondern schließt sich unmittelbar der Entwicklung der Forschung an. Das Kolloquium verfolgt nicht popularisierende, sondern weiterführende Tendenzen. Es stützt sich der Natur der Sache nach in der Mehrzahl auf auswärtige, auch ausländische Referenten, die das Neueste ihrer Forschung zur Aussprache bringen. In den Veranstaltungen geht es um Probleme, die noch im Fluß sind und für die die fachlich Zuständigsten gewonnen werden. Behandelt werden sowohl grundlagentheoretische als auch spezialwissenschaftliche Themen, in deren gemeinsamer Bearbeitung sich die universitatis magistrorum et scholarium erst bildet.

Das Diskussionsangebot ist vielfältig; alle Veranstaltungen stehen Studierenden und anderen Interessenten offen. Die Kolloquien werden in allgemeiner Form im Vorlesungsverzeichnis angekündigt, während die genauen Themen der Vorträge durch Anschläge und Handzettel bekanntgegeben werden.

Rechts- und BAföG-Beratung im AStA

Der Allgemeine Studierenden-Ausschuß berät Studierende kostenlos in Rechtsfragen und BAföG-Angelegenheiten.

Sprechstunden: Di 16–20, AStA-Sekretariat, Staudingerweg 21.

Rückmeldung

Die Fortsetzung des Studiums setzt die ordnungsgemäße Rückmeldung zum folgenden Semester voraus. Die Rückmeldung ist innerhalb der Rückmeldefrist (siehe Zeittafel) im Studentensekretariat zu beantragen. Nach dieser Frist ist eine Rückmeldung grundsätzlich nicht mehr möglich.

Dem Antrag sind beizufügen: Bestätigung über die entrichteten studentischen Beiträge, Versicherungsbescheinigung der Krankenkasse. Wird mit der Rückmeldung gleichzeitig die Hinzunahme oder der Wechsel in einen **nicht aufnahmebeschränkten** Studiengang beantragt, ist zusätzlich das Studienbuch einzureichen.

Sauna

Allgemeine Einlaßzeiten für Bedienstete und Studierende der Universität:

Damen: Di 12–18.15, Do 12–19.45, Herren: Mo 12–18.15, Mi 12–19.45, Fr 12–14.45 im Schwimmbadgebäude.

Schwimmbad

Allgemeine Schwimmzeit für Studierende und Bedienstete der Universität Mo–Fr 15–19 in der Schwimmhalle neben dem Stadion.

Sozialhilfe

Sozialhilfe kann in Ausnahmefällen gewährt werden.

Auskunft erteilt die Stadtverwaltung Mainz, Sozialamt, Rheinstraße 43–45, Mo, Di, Do, Fr 8.30–12.

Spindvermietung

Für jeden Studierenden besteht die Möglichkeit, in seinem Fachbereich/Institut ein Schrankfach oder einen Spind zu mieten.

Die Pfandgebühr beträgt 25 DM und kann in der Organisationsabteilung bei Frau Gerlinde HAHN, Forum universitatis, Eingang 3, Zi. 00-345, Tel. 39-26 31, eingezahlt werden.

Öffnungszeiten: Mo–Fr 7.30–11.30.

Das Schrankfach ist beim Ausscheiden freizumachen und der Schlüssel dem Pedell zurückzugeben. Der Pedell bescheinigt die Rückgabe und händigt den Einzahlungsschein wieder aus. Gegen Rückgabe dieses Scheines an die Organisationsabteilung wird der Betrag von 25 DM zurückerstattet.

Der Fachbereich Rechtswissenschaft und Wirtschaftswissenschaften überläßt das Schrankfach kostenfrei. Zuständig: Pedell Haus Recht und Wirtschaft, Welderweg 9.

Sport

Der Allgemeine Hochschulsport bietet Studierenden und Bediensteten der Universität Möglichkeiten sportlicher Betätigung. Das Sportangebot ist im „Personen- und Studienverzeichnis“ im Anschluß an die Lehrveranstaltungen des Fachbereichs Sport ausgedruckt.

Sprachprüfungen (Ergänzungsprüfungen)

a) in Latein und Griechisch

Die **staatlichen** Ergänzungsprüfungen in Lateinisch und Griechisch (Latinum, Graecum) werden in Rheinland-Pfalz an den Seminaren für Klassische Philologie der Universitäten Mainz bzw. Trier abgelegt. Maßgebend ist die „Landesverordnung über die Ergänzungsprüfungen in Lateinisch und Griechisch“ vom 13. Juli 1983 (Gesetz- und Verordnungsblatt für das Land Rheinland-Pfalz Nr. 19, 1983, S. 191–196). Das „Latinum“ im Sinne dieser Prüfungsordnung entspricht dem früheren „Großen Latinum“ (Standard: Cicero, Sallust, Livius). – Anmeldungen zu den **staatlichen** Ergänzungsprüfungen sind bis zum 15. Februar bzw. 15. August für Teilnehmer der Universitätskurse über die Kursleiter, für sonstige Bewerber direkt an das Kultusministerium Rheinland-Pfalz in Mainz zu richten. Auskünfte über Prüfungsanforderungen und erforderliche Unterlagen erteilen die Kursleiter und das Seminar für Klassische Philologie (Teilgebiet Sprachkurse). Über das Verfahren in anderen Bundesländern informieren die jeweiligen Kultusministerien.

Für die Studiengänge des Fachbereichs 01 (Katholische Theologie) kann der Nachweis der Sprachkenntnisse auch durch eine fachbereichsinterne Sprachprüfung erbracht werden (s. die „Informationen für Studierende“ des FB 01 in diesem „Personen- und Studienverzeichnis“).

Für die Promotions- und Magisterstudiengänge der Fachbereiche 11–16 und 23 kann der Nachweis der Sprachkenntnisse auch durch eine universitätsinterne Prüfung gemäß „Sprachprüfungsordnung der Fachbereiche 11–16 und 23 der Johannes Gutenberg-Universität Mainz zum Nachweis von Latein- und Griechischkenntnissen“ vom 1. 10. 1989 erbracht werden. Auskünfte erteilt das Seminar für Klassische Philologie (Teilgebiet Sprachkurse).

b) In Hebräisch

Die hebräischen Sprachprüfungen (Hebraicum) sind vor den zuständigen Prüfungsausschüssen der Fachbereiche Katholische und Evangelische Theologie abzulegen. Auskünfte erteilen die jeweiligen Dekanate.

Staatstheater Mainz

Gutenbergplatz 7 (Bushaltestelle „Höfchen“), 6500 Mainz, Tel. (0 61 31) 28 51-3 00, Telefax 28 51-3 33

Schüler, Studierende, Auszubildende, Wehr- und Ersatzdienstleistende erhalten gegen Vorlage eines entsprechenden Ausweises im Vorverkauf 50 % Preisermäßigung in den Platzgruppen IV und V, an der Abendkasse in allen Platzgruppen, für die noch Karten vorhanden sind. Diese Regelung gilt nicht für das Theater in der Universität, das Theater im Gutenberg-Museum, das Theater in der Schillerstraße und für die Kindertheater, hier gelten Sonderpreise. Bei Sinfoniekonzerten liegen die Eintrittspreise für die angesprochenen Besuchergruppen bei 6,— DM, jedoch sind die Karten nur an der Abendkasse zu erhalten.

Telefonische Kartenbestellungen werden dienstags bis freitags von 8–10 Uhr und von 15–17 Uhr, samstags von 8–10 Uhr, entgegengenommen. Tel. 28 51-222/2 24. Die Tages- und Abonnementkasse ist dienstags bis freitags von 10–13 Uhr und von 17–19 Uhr und samstags von 10–14 Uhr geöffnet. Abendkasse jeweils eine Stunde vor Beginn der Veranstaltungen.

Studentenausweis und Studienbuch

Mit der Einschreibung erhält der Studierende ein Studienbuch der Universität und den Studentenausweis. Studienbücher, die der Bewerber während des vorangegangenen Studiums an einer anderen Hochschule erhalten hat, werden weitergeführt.

Internationaler Studierendenausweis und Deutsch-Französischer Sozialausweis

Internationale Studierendenausweise sind unter Vorlage eines Paßbildes und des gültigen Studierendenausweises im AstA-Geschäftszimmer, Staudingerweg 21, gegen eine Gebühr von 12,— DM erhältlich. Das Geschäftszimmer ist Mo–Do 10–13, Fr 10–12 geöffnet.

Der Internationale Studierendenausweis des Deutschen Studentenwerks e. V. (FIYTO-Ausweis) ist gegen Vorlage des gültigen Studierendenausweises und eines Paßbildes im Sekretariat des Studentenwerks Mainz, Staudingerweg 21, Eingang A, Tel. 39-49 11, erhältlich. Die Gebühr beträgt 10,— DM.

Für deutsche Studierende, die nach Frankreich fahren wollen und die Leistungen der dortigen Studentenwerke zu den gleichen Bedingungen wie die französischen Studierenden in Anspruch nehmen wollen, gibt es den Deutsch-Französischen Sozialausweis. Mit diesem Ausweis können deutsche Studierende in französischen Mensen essen (das Essen für ca. 5 Franc) oder in den französischen Semesterferien in einem Wohnheim wohnen (zwischen 15 und 28 Franc/Tag). Weiter können mit dem Ausweis die in der jeweiligen Hochschulstadt für französische Studierende geltenden Vergünstigungen in Anspruch genommen werden. Gegen eine Gebühr von 3,— DM kann der Ausweis im Studentenwerk Mainz, Staudingerweg 21, Eingang A, bei Frau SCHREIBER, Tel. 39-49 11, oder bei jedem anderen Studentenwerk erworben werden. Mitzubringen sind ein Lichtbild und ein gültiger Studierendenausweis. Für 1,50 DM gibt es eine Broschüre, die über den Ausweis und seine Möglichkeiten in Frankreich informiert. Der Ausweis gilt jeweils für ein Kalenderjahr.

Studentengemeinden in Mainz und Germersheim

Katholische Hochschulgemeinde, Saarstraße 20 (Newmanhaus), 6500 Mainz 1, Tel. 38 70 47

Hochschulpfarrer: Dr. Richard HARTMANN, Sprechstunden: Mo, Di, Mi 10–12 und n. V.

Diakon: Hubert FRANK, Sprechstunden: Di 10–12 und n. V.

Assistenten:

Martina PENTZ, Sprechzeiten: Di, Do 10–12 und n. V.

Michael ZIMNY, Sprechzeiten: Mo 14–16, Di 10–12 und n. V.

Evangelische Studentengemeinde (ESG), Am Gonsenheimer Spieß 1, 6500 Mainz 1

Studentenpfarrer Dr. theol. Peter SAUER, Tel. 3 10 79, Wohnung: 38 51 83

Studentenpfarrer Reinhard HENRICH

Katholische Studentengemeinde, Klosterstraße 11, 6728 Germersheim, Tel. (0 72 74) 27 86

Pfarrer Hermann KIEFER, Kirchstraße 21, 6741 Billigheim-Ingenheim 1, Tel. (0 63 49) 74 34

Evangelische Studentengemeinde, Hauptstraße 37, 6721 Weingarten

Pfarrer Christian SCHAD, Tel. (0 63 44) 51 50

Studentensekretariat

Anschrift: Johannes Gutenberg-Universität – Studentensekretariat –,
Postfach 39 80, Forum universitatis, Eingang 3, 6500 Mainz 1, Tel. 39-26 57, Telefax (0 61 31)
39-54 02

Sprechzeiten: Mo–Fr 10–12 und darüber hinaus nach persönlicher Vereinbarung insbesondere in den Zeiten der Rückmeldung und Einschreibung.

Studentenwohnheime

Studentenwohnheime des Studentenwerks Mainz

Zuständige Abteilung: Wohnraumverwaltung, Staudingerweg 21, Eingang C, Tel. (0 61 31) 39-49 03/04,
Telefax (0 61 31) 39-49 07

Bürozeiten: Mo–Fr 9–11, Mi 13.30–14.30.

Nächste Bushaltestelle: „Friedrich-von-Pfeiffer-Weg“; Buslinien: 6, 16, 216, 17.

Die Aufnahme in ein Studentenwohnheim wird durch eine Benutzungsordnung geregelt. Die Entscheidung über die Aufnahme trifft die Wohnraumverwaltung des Studentenwerkes; sie erfolgt für das Sommersemester in den Monaten Januar bis März, für das Wintersemester in den Monaten Juli bis September.

Die Mietzeit beträgt grundsätzlich fünf Semester. Eine Verlängerung ist unter bestimmten Umständen bis zu vier Semestern möglich.

Wohnberechtigt sind Studierende

- der Johannes Gutenberg-Universität,
- der Abteilungen Mainz I, Mainz II und Bingen der Fachhochschule des Landes Rheinland-Pfalz,
- des Staatlichen Studienkollegs an der Johannes Gutenberg-Universität.

Die Mietpreise in allen Wohnheimen des Studentenwerkes setzen sich aus Mietfestwert (Kaltmiete) und Verbrauchumlagen (Nebenkosten) zusammen, wobei die Verbrauchumlagen mit den Bewohnern nach Ablauf eines Jahres abgerechnet werden.

● *Studentenwohnheim am Forum* (nur für Stipendiaten)

Anschrift: Saarstraße 21 (Forum universitatis), 6500 Mainz, Tel. (0 61 31) 39-49 03/04.

Nächste Bushaltestelle: „Universität“; Buslinien: 7, 13, 14, 19, 22.

Das Heim hat 122 Bettplätze. Der Mietpreis beträgt zwischen 268,— DM und 334,— DM.

● *Studentenwohnheim Mainzer Kolleg*

Anschrift: Jakob-Welder-Weg 8–16, 6500 Mainz, Tel. (0 61 31) 39-49 03/04, Leibniz-Haus und Geschwister-Scholl-Haus.

Nächste Bushaltestelle: „Universität“; Buslinien: 7, 13, 14, 19, 22.

Das Heim hat 94 Einzelzimmer. Der Mietpreis beträgt 220,— DM bzw. 284,— DM.

● *Studentenwohnheim Inter I*

Anschrift: Wittichweg 5, 6500 Mainz, Tel. (0 61 31) 39-49 03/04.

Nächste Bushaltestelle: „Friedrich-von-Pfeiffer-Weg“; Buslinien: 6, 16, 216, 17.

Das Heim hat 196 Einzelzimmer. Der Mietpreis beträgt 249,— DM bzw. 303,— DM.

● *Studentenwohnheim Inter II*

Anschrift: Jakob-Welder-Weg 30–40, 6500 Mainz, Tel. (0 61 31) 39-49 03/04.

Nächste Bushaltestelle: „Friedrich-von-Pfeiffer-Weg“; Buslinien: 6, 16, 216, 17.

Das Heim hat 160 Einzelzimmer, 66 Einzelappartements, 85 Doppelappartements, 40 Doppelappartements mit einem Kinderzimmer, 4 Gruppenwohnungen à 8 Zimmer (Diele gemeinsam). Der Mietpreis beträgt für ein Einzelzimmer 230,— DM, für ein Einzelappartement 274,— DM, für ein Doppelappartement 436,— DM, für ein Doppelappartement mit Kinderzimmer 524,— DM, für einen Wohnplatz in einer Gruppenwohnung 230,— DM.

● *Studentenwohnheim Musikerziehung* (nur für Studierende des Fachbereichs Musik)

Anschrift: Binger Straße 26, 6500 Mainz, Tel. (0 61 31) 39-49 03/04.

Nächste Bushaltestelle: „Hallenbad“; Buslinien: 6, 7, 13, 14, 16, 17, 19, 22, 216. Nächste Straßenbahnhaltstelle: „Binger Schlag“; Linie: 8.

Das Heim hat 45 Einzelzimmer. Der Mietpreis beträgt zwischen 228,— DM und 442,— DM.

● *Studentenwohnheim Hartenberg*

Anschrift: Jakob-Steffan-Straße 39, 6500 Mainz, Tel. (0 61 31) 39-49 03/04 (etwa 30 Minuten Fußweg bzw. 10 Fahrradminuten zur Universität).

Nächste Bushaltestelle: „Eduard-David-Straße“; Buslinie: 19.

Das Heim hat 110 Doubletten und 22 Doppelappartements. Der Mietpreis beträgt zwischen 228,— DM und 248,— DM, Doppelappartements: 410,— DM.

● *Studentenwohnheim Valenciahaus*

Anschrift: Valenciaplatz 10, 6500 Mainz, Tel. (0 61 31) 39-49 03/04 (in der Mainzer Neustadt gelegen, etwa 20 Fahrradminuten zur Universität).

Nächste Haltestelle: „Goethestraße/Goetheplatz“; Buslinien: 1, 15, 23. Straßenbahnlinien: 8, 10, 11.

Das Heim hat 35 Einzelzimmer, 1 Einzelappartement und 2 Doppelappartements. Der Mietpreis beträgt für ein Einzelzimmer zwischen 223,— DM und 285,— DM, für ein Einzelappartement 346,— DM, für ein Doppelappartement 450,— DM.

● *Studentenwohnheim im Münchfeld*

Anschrift: Franz-Werfel-Straße 9, 6500 Mainz, Tel. 39-49 03/04 (etwa 1,5 km von der Universität).
Nächste Bushaltestelle: „Hegelstraße“; Buslinie: 7.

Das Heim hat 97 Einzelzimmer. Der Mietpreis beträgt 251,— DM.

● *Studentenwohnheim Mainz-Weisenau*

Anschrift: Max-Hufschmidt-Straße 13, 6500 Mainz-Weisenau.
Nächste Bushaltestelle: Max-Hufschmidt-Straße, Buslinie 15 (etwa 30 Minuten zur Universität).

Das Heim verfügt über 498 Bettplätze. Der Mietpreis beträgt 310,— DM für ein Einzelappartement, 590,— DM für ein Doppelappartement.

● *Studentenwohnheim Mainz-Hechtsheim*

Anschrift: Generaloberst-Beck-Straße, 6500 Mainz-Hechtsheim.
Nächste Haltestelle: „Kurmainz-Kaserne“; Buslinie: 16; Straßenbahnlinien: 10, 11.

Das Heim verfügt über 677 Bettplätze (Endausbau). Der Mietpreis beträgt 365,— DM pro Bettplatz.

Studentenwohnheime anderer Träger

● *Evangelisches Studentenzentrum*

Anschrift: Am Gonsenheimer Spieß 1, 6500 Mainz, Tel. 37 40 70.
Nächste Bushaltestelle: „Universität“; Buslinien: 7, 13, 14, 19, 22.

Geschäftsführer: Stefan SCHLIMMER, Sprechstunden: Mo, Di, Do 10–12, Mi 13–14 und nach tel. Vereinbarung.
Das Evangelische Studentenzentrum hat 117 Plätze für Studenten und Studentinnen in Einzelzimmern. Über die Aufnahme entscheidet der Verwaltungsrat Mitte Januar bzw. Mitte Juni. Anträge sollten spätestens bis 15. Dezember bzw. 15. Mai eingereicht sein.

Die Miete beträgt für ein Einzelzimmer 175,— DM monatlich. Daneben sind 6 Wohnungen für Studentenpaare mit Kindern vorhanden; Miete 335,— DM. Das Mietverhältnis gilt jeweils für ein volles Semester. Es kann für weitere Semester verlängert werden.

● *Newmanhaus*

Anschrift: Saarstraße 20, 6500 Mainz, Tel. 38 70 46.
Nächste Bushaltestelle: „Universität“; Buslinien: 7, 13, 14, 19, 22.

Heimleiter: Manfred NAETSCHER. Sprechstunden: Mo, Fr 9–10.30, Di, Mi, Do 15–16 und n. V.
Das Newmanhaus ist Teil des studentischen Gemeindezentrums der katholischen Hochschulpfarre St. Albertus Magnus. Die Aufnahme erfolgt nach schriftlichem Antrag und persönlicher Vorstellung bei der Heimleitung durch ein Auswahlgremium. Die Bewerbungen für das Sommersemester werden bis zum 15. November, für das Wintersemester bis zum 15. Mai entgegengenommen.

Im Newmanhaus können 103 Studentinnen bzw. Studenten wohnen.
Das Mietverhältnis gilt jeweils für ein volles Semester (Semesterhalbjahr); es kann bis zu vier Semestern verlängert werden. Der Mietpreis beträgt für ein Einzelzimmer 160,— DM, für einen Platz im Doppelzimmer 120,—DM.

● *Studentenwohnheime der VEGIS Immobilien Verwaltungs- und Vertriebsgesellschaft m. b. H., Dreiherrnsteinplatz, Postfach 22 20, 6078 Neu-Isenburg, Tel. (0 61 02) 55 86, Telefax (0 61 02) 5 36 50*

Studentenwohnheim Mainz I

Anschrift: Generaloberst-Beck-Straße 3–7, 6500 Mainz-Hechtsheim.
Nächste Haltestelle: „Kurmainz-Kaserne“; Buslinie: 16; Straßenbahnlinien: 10, 11.

Hausmeister: Frank GEILER, Tel. (0 61 31) 57 35 44.

Insgesamt umfaßt das Studentenwohnheim 344 Wohneinheiten, davon 280 Einzelappartements, 6 Dublettenappartements, 2 Dublettenappartements für Behinderte, 6 Maisonetten (für 2 Personen), 12 3er-Appartements für Ehepaare mit Kind und 76 Tiefgaragenstellplätze. Der Mietpreis beträgt einschließlich Nebenkosten für ein Einzelappartement 339,— DM, für ein 2er-Appartement 678,— DM, für ein 3er-Appartement 1015,— DM, für einen Stellplatz 33,— DM. Die Kautions beträgt 500,— DM pro Bettplatz.

Studentenwohnheim Mainz II

Anschrift: Am Gonsenheimer Spieß 4, 6500 Mainz 1.
Nächste Bushaltestelle: „Universität“; Buslinien: 7, 13, 14, 19, 22.

Hausmeister: Andreas GEILER, Tel. (0 61 31) 38 41 97.

Insgesamt umfaßt das Studentenwohnheim 173 Wohneinheiten, davon 157 Einzelappartements, 8 Doppelappartements (davon 2 Behindertenappartements) und 64 Tiefgaragenstellplätze. Der Mietpreis beträgt einschließlich Nebenkosten für ein Einzelappartement 302,70 DM, für ein Doppelappartement 605,40 DM, für einen Stellplatz 33,— DM. Die Kautions beträgt 500,— DM pro Bettplatz.

Studentenwohnheim Mainz III

Anschrift: Rüsselsheimer Allee 74–76, 6500 Mainz-Laubenheim.
Nächste Bushaltestelle: „Rüsselsheimer Allee“; Buslinie: 1.

Hausmeister: Mike GOLINSKI, Tel. (0 61 31) 88 17 37

Insgesamt umfaßt das Studentenwohnheim 174 Wohneinheiten, davon 168 Einzelappartements und 3 Doppelappartements. Der Mietpreis beträgt einschließlich Nebenkosten für ein Einzelappartement 276,75 DM, für ein Doppelappartement 553,50 DM. Die Kautions beträgt 500,— DM pro Bettplatz.

● **Studentenwohnheim Rhein-Main e. V.**

Anschrift: In der Meielache 42, 6500 Mainz.

Nächste Bushaltestelle: „Münchfeld“; Buslinien: 7, 216.

Heimleiter: Klaus BAUMANN, Tel. (0 61 31) 3 17 75.

Sprechstunden: Di, Do 18–20.

Das Wohnheim hat 71 Plätze für männliche Studenten in Einzelzimmern. Die Aufnahme erfolgt nach schriftlichem Antrag und persönlicher Vorstellung bei der Heimleitung durch einen Aufnahmeanwärtler. Die Bewerbungen für das Sommersemester können bis zum 15. Januar, für das Wintersemester bis zum 15. Juni eingereicht werden. Nach diesen Terminen werden grundsätzlich nur noch Bewerbungen von Erstsemestern berücksichtigt. Das Mietverhältnis besteht jeweils für ein Semester. Es kann für weitere Semester verlängert werden. Der Mietpreis beträgt 230,— DM.

Studienabbruch

Hilfe bei der Suche nach alternativen schulischen und betrieblichen Ausbildungsmöglichkeiten durch die Berufsberatung für Studenten des Arbeitsamtes Mainz, Staudingerweg 21, 1. Stock, Eingang D, Zi. 349.

Die Beratung findet nach vorheriger Terminvereinbarung statt.

Anmeldemöglichkeiten:

Telefonisch über: Mainz 25 23 23/24; außerhalb der Dienstzeit: 25 21 (Telefonanrufbeantworter);

schriftlich bei: Arbeitsamt Mainz, Berufsberatung für Abiturienten und Hochschulüler, Postfach 11 40, Stiftsstraße 1–3, 6500 Mainz.

Für kurze Informationsfragen steht der Berater auch ohne Voranmeldung am Dienstag und Donnerstag von 13 bis 14.30 Uhr zur Verfügung (nur während der Vorlesungszeit!).

Studienfächer, Fachbereichszugehörigkeit, Abschlußprüfungen

Studienabschlüsse

Die Aufnahme des Studiums für das Lehramt an Realschulen ist seit dem 1. 10. 1982 an der Johannes Gutenberg-Universität nicht mehr möglich.

- | | |
|---|---|
| 02 – Magister Artium | 34 – Erweiterungsprüfung Lehramt an Gymnasien |
| 03 – Lizentiatenprüfung | 54 – Diplom (Kurzstudium zum Akademisch geprüften Übersetzer) |
| 04 – Kirchliche Abschlußprüfung | 72 – Privatmusiklehrerprüfung |
| 06 – Promotion mit Abschlußprüfung voraus | 73 – Kirchenmusikprüfung A |
| 07 – Promotion ohne Abschlußprüfung voraus | 74 – Kirchenmusikprüfung B |
| 08 – Staatsexamen (außer Lehramt) | 93 – Ergänzungs-/Zusatzprüfung mit Abschluß voraus |
| 11 – Diplom (Langzeitstudium) | 95 – Prüfung zum Nachweis deutscher Sprachkenntnisse |
| 12 – Dolmetscherdiplom | 96 – Feststellungsprüfung zur Hochschulreife |
| 13 – Übersetzerdiplom | – Staatsprüfung f. d. Lehramt an Sonderschulen |
| 15 – Diplom/Magister mit Abschlußprüfung voraus | – Zusatzprüfung f. d. Lehramt an Sonderschulen |
| 18 – Diplomlehrerprüfung | |
| 23 – Staatsprüfung Lehramt an Realschulen | |
| 25 – Staatsprüfung Lehramt an Gymnasien | |

Studienmöglichkeiten an der Johannes Gutenberg-Universität Mainz (Stand: Dezember 1991)

Fachbereich 01 Katholische Theologie

086 Katholische Theologie: 03, 04, 06, 11, 25, 34

Fachbereich 02 Evangelische Theologie

053 Evangelische Theologie: 04, 07, 11, 25, 34

Fachbereich 03 Rechtswissenschaft und Wirtschaftswissenschaften

021 Betriebswirtschaftslehre: 06, 11

135 Rechtswissenschaft: 06, 08

175 Volkswirtschaftslehre: 06, 11

181 Wirtschaftspädagogik (auch Fachbereich 11): 06, 18

Fachbereich 04 Medizin

107 Medizin: 06, 08

185 Zahnmedizin: 06, 08

Fachbereich 11 Philosophie/Pädagogik

052 Pädagogik: 02, 07, 11

127 Philosophie: 02, 07, 25, 34

181 Wirtschaftspädagogik (auch Fachbereich 03): 06, 18

Fachbereich 12 Sozialwissenschaften

- 002 Afrikanische Philologie: 02, 07
- 173 Ethnologie (Völkerkunde): 02, 06
- 613 Journalistik (Aufbaustudium): 15
- 129 Politikwissenschaft: 02, 07
- 132 Psychologie: 06, 11
- 133 Publizistik: 02, 07
- 147 Sozialkunde: 25, 34
- 149 Soziologie: 02, 06

Fachbereich 13 Philologie I

- 188 Allgemeine und Vergleichende Literaturwissenschaft: 02, 07
- 067 Deutsch: 25, 34
- Deutsche Philologie: 02, 07
- Deutsch als Fremdsprache: 93
- 174 Deutsche Volkskunde: 02, 07
- 155 Theaterwissenschaft: 02, 07

Fachbereich 14 Philologie II

- 152 Allgemeine Sprachwissenschaft: 02, 07
- 006 Amerikanistik: 02, 07
- 008 Anglistik: 02, 07
- Englisch: 25, 34
- 601 Englische Sprachwissenschaft: 02, 07
- 081 Iranistik: 02, 07
- 618 Vergleichende Sprachwissenschaft: 02, 07

Fachbereich 15 Philologie III

- 001 Ägyptologie: 02, 07
- 692 Christliche Archäologie und Byzantinische Kunstgeschichte: 02, 07
- 059 Französisch: 25, 34
- 070 Griechisch: 25, 34
- 078 Indologie: 02, 07
- 602 Islamische Philologie: 02, 07
- 083 Islamkunde: 02, 07
- 084 Italienisch: 34, 25
- 012 Klassische Archäologie: 02, 07
- 603 Klassische Philologie (Griechisch und Latein): 02, 07
- 604 Kunstgeschichte: 02, 07
- 095 Latein: 25, 34
- 206 Polnisch: 34
- 131 Portugiesisch: 34
- 137 Romanische Philologie (Französisch, Italienisch, Portugiesisch, Spanisch): 02, 07
- 139 Russisch: 25, 34
- 122 Semitistik: 02, 07
- 146 Slawische Philologie (Russisch, Polnisch, Serbokroatisch, Tschechisch): 02, 06
- 150 Spanisch: 34, 25
- 158 Turkologie: 02, 07

Fachbereich 16 Geschichtswissenschaft

- 691 Abendländische Religionsgeschichte: 02, 07
- 606 Alte Geschichte: 02, 07
- 610 Buchwesen: 02, 07
- 031 Byzantinistik: 02, 07
- 068 Geschichte: 25, 34
- 607 Geschichtliche Hilfswissenschaften: 07
- 608 Mittlere und Neuere Geschichte: 02, 07
- 605 Musikwissenschaft: 02, 07
- 612 Osteuropäische Geschichte: 02, 07
- 548 Vor- und Frühgeschichte: 02, 07

Fachbereich 17 Mathematik

- 609 Geschichte der Naturwissenschaften: 06
- 105 Mathematik: 06, 11, 25, 34

Fachbereich 18 Physik

- 110 Meteorologie: 06, 11
- 128 Physik: 06, 11, 25, 34

Fachbereich 19 Chemie und Pharmazie

- 032 Chemie: 06, 11, 25, 34
- 126 Pharmazie: 06, 08

Fachbereich 21 Biologie

- 026 Biologie (Anthropologie, Botanik, Genetik, Mikrobiologie, Zoologie): 06, 11, 25, 34

Fachbereich 22 Geowissenschaften

- 050 Geographie: 06, 11, 25, 34
- 065 Geologie/Paläontologie: 06, 11
- 066 Geophysik: 06
- 111 Mineralogie: 06, 11

Fachbereich 23**Angewandte Sprach- und Kulturwissenschaft**

Anschrift: An der Hochschule 2, 6728 Gernersheim, Tel. (0 72 74) 5 08 16

- 621 Deutsch als Fremdsprache (nur als 1. Fach): 12
- 622 Englisch: 12
- 623 Französisch: 12
- 624 Italienisch: 12
- 625 Niederländisch (nur als 2. Fach): 12
- 628 Russisch: 12
- 629 Spanisch: 12
- 630 Arabisch: 13
- 631 Deutsch als Fremdsprache (nur als 1. Fach): 13
- 632 Englisch: 13
- 633 Französisch: 13
- 634 Italienisch: 13
- 635 Niederländisch (nur als 2. Fach): 13
- 636 Polnisch (nur als 2. Fach): 13
- 637 Portugiesisch: 13
- 638 Russisch: 13
- 639 Spanisch: 13
- 649 Chinesisch (nur als 2. Fach): 13
- 640 Arabisch: 54
- 641 Deutsch als Fremdsprache (nur als 1. Fach): 54
- 642 Englisch: 54
- 643 Französisch: 54
- 644 Italienisch: 54
- 645 Portugiesisch: 54
- 646 Russisch: 54
- 647 Spanisch: 54

Fachbereich 24 Bildende Kunst

- 023 Bildende Kunst: 25, 34
- 690 Freie Bildende Kunst: 11

Fachbereich 25 Musik

- 193 Kirchenmusik: 73, 74
- 113 Musik: 25, 34
- 617 Diplom-Musiklehrer: 18

Fachbereich 26 Sport

- 098 Sport: 06, 11, 25, 34

Außerhalb der Fachbereichsgliederung

- 196 Studienkolleg: 96
- 290 Deutschkurs für Ausländer: 95

Studiengang

Die Studiengänge (§ 18 HochSchG) führen in der Regel zu einem berufsqualifizierenden Abschluß. Als berufsqualifizierend gilt auch der Abschluß eines Studienganges, durch den die fachliche Eignung für einen beruflichen Vorbereitungsdienst oder eine berufliche Einführung vermittelt wird. Ein Studiengang wird in der Regel durch eine Hochschulprüfung, eine staatliche oder kirchliche Prüfung abgeschlossen.

Für die Vertiefung und Ergänzung eines Studiums, insbesondere für die Heranbildung des wissenschaftlichen und künstlerischen Nachwuchses, sollen Aufbaustudien angeboten werden, die in der Regel einen berufsqualifizierten Abschluß voraussetzen. Gemäß einer Empfehlung der Westdeutschen Rektorenkonferenz vom Juli 1980 wird hierbei unterschieden:

Ergänzungsstudium

Studienangebote (Studiengänge, Studieneinheiten, Kurse) für Absolventen eines Studienganges mit berufsqualifizierendem Studienabschluß in einer anderen als der bisher studierten Fachrichtung, mit denen eine ergänzende, vorrangig berufsbezogene (Teil-)Qualifikation vermittelt werden soll.

Zusatzstudium

Ein- bis zweijährige Studiengänge für Absolventen eines Studienganges mit erstem berufsqualifizierendem Studienabschluß in derselben Fachrichtung außerhalb geschlossener Studiensysteme, mit denen eine auf den abgeschlossenen Studiengang bezogene weitere (zusätzliche) Qualifikation vermittelt werden soll (z. B. besondere Studienangebote der Universitäten für Absolventen von Fachhochschulstudiengängen).

Aufbaustudium

Studienangebote zur vorrangig wissenschaftsbezogenen Vertiefung und Ergänzung des bisherigen Studiums, auch in anderen Fachrichtungen. Das Aufbaustudium soll durch engeren Kontakt zur Forschung insbesondere den wissenschaftlichen und künstlerischen Nachwuchs nicht nur der Hochschule heranbilden (§ 10 Abs. 5 HRG), wobei auch an die Vertiefung und an die Verbreiterung der Berufsqualifikation zu denken ist. Das Aufbaustudium setzt eine bestimmte, ganz oder teilweise in einem abgeschlossenen Erststudium erworbene, Eingangsqualifikation voraus, die je nach Fachrichtung unterschiedlich sein kann (z. B. Abschluß, der die Zulassung zur Promotion ermöglicht). Das Aufbaustudium kann mit einem Leistungsnachweis (Zertifikat) oder mit einem weiteren akademischen Grad (ggf. mit einer Promotion) abgeschlossen werden.

Weiterbildendes Studium (Kontaktstudium)

Studienangebote der Hochschulen zur Aktualisierung einer früheren Hochschulausbildung und zur wissenschaftlichen Aufarbeitung von Erfahrungen aus der Berufspraxis, um den Veränderungen in der wissenschaftlichen Entwicklung und in der Berufswelt Rechnung zu tragen. Dieses Studium steht Hochschulabsolventen mit Berufspraxis und solchen Bewerbern offen, die die für die Teilnahme erforderliche Eignung im Beruf oder auf andere Weise erworben haben.

Integriertes Deutsch-Französisches Studienprogramm mit Doppelabschluß Magister Artium der Johannes Gutenberg-Universität Mainz und Maîtrise der Université de Bourgogne, Dijon

Studienfächer: Philosophie, Deutsche Philologie, Allgemeine und Vergleichende Literaturwissenschaft, Romanische Philologie, Geschichte (nur als Nebenfach), Lateinische Philologie, Anglistik, Amerikanistik, Englische Sprachwissenschaft

Studienverlauf: 1. und 4. Jahr Mainz, 2. und 3. Jahr Dijon

Abschlußprüfung und Vergabe beider akademischer Grade

Auskunft und Studienberatung:

Dr. Helke Panknin, Zi. 19, Tel. 39-44 22, Mo 11-13, Di 12-13, Do 15-16 Uhr; Dr. Lutz Baumann, Zi. 15, Tel. 39-27 92, Mo 10-12 Uhr, Philosophisches Seminar, Welderweg 18

Studentenstatistik

Stand: 7. Dezember 1992

<i>FB Studienfach</i>	<i>A-Fach</i>	<i>B-Fach</i>	<i>C-Fach</i>	<i>D-Fach</i>	<i>E-Fach</i>	<i>F-Fach</i>	<i>Gesamt</i>
01 Kath. Theologie	259	123	42	28	10	4	466
02 Evang. Theologie	270	74	34	30	3	2	413
03 Rechtswissenschaft	3 621	220	343	79	21	12	4 296
Wirtsch.-Pädagogik	505	—	—	12	—	—	517
Wirtsch.-Kunde	1	1	—	—	—	—	2
Volkswirtschaftslehre	1 406	84	132	34	4	3	1 663
Betriebswirtschaftslehre	930	107	144	13	8	8	1 210
04 Allg. Medizin	3 443	—	5	24	—	3	3 475
Zahnmedizin	890	—	—	7	1	—	898
11 Philosophie	316	424	398	74	52	42	1 306
Pädagogik/Sonderpädagogik	847	234	346	80	18	20	1 545
Sonderpädagogik (Lehrer)*	15	1	—	—	—	—	16
12 Soziologie	204	321	381	14	20	15	955
Sozialkunde (Lehramt)	48	197	65	16	14	3	343
Politikwissenschaft	746	553	425	39	33	17	1 813
Ethnologie	267	180	184	9	13	11	664
Afrik. Philologie	19	66	33	3	3	—	124
Publizistik	661	186	151	3	6	3	1 010
Psychologie	513	133	131	11	6	14	808
Journalistik	66	—	—	—	—	—	66
13 Deutsch (Lehramt)	317	298	52	28	24	3	722
Deutsche Philologie	970	598	334	49	39	33	2 023
Deutsche Volkskunde	81	149	242	3	2	5	482
Allg. u. Vergl. Literaturwissenschaft	206	243	221	9	5	11	695
Theaterwissenschaft	110	79	96	6	7	6	304
14 Englisch (Lehramt)	178	194	21	11	11	—	415
Engl. Sprachwissenschaft	17	32	28	3	2	4	86
Iranistik	10	2	5	—	2	1	20
Vergl. Sprachwissenschaft	17	41	51	1	1	3	114
Anglistik	326	379	170	29	41	17	962
Amerikanistik	267	228	155	24	14	8	696
Allg. Sprachwissenschaft	25	53	48	1	6	5	138
15 Französisch (Lehramt)	164	149	15	14	11	—	353
Italienisch (Lehramt)	11	16	31	18	3	2	81
Portugiesisch (Lehramt)	1	—	—	1	—	—	2
Spanisch (Lehramt)	28	42	68	26	7	6	177
Roman. Philologie	381	429	423	91	36	25	1 385
Russisch (Lehramt)	17	33	8	7	3	—	68
Slawische Philologie	102	77	70	13	11	7	280
Griechisch	23	30	24	3	3	3	86
Latein	84	106	29	6	8	7	240
Klass. Philologie	3	2	4	—	—	—	9
Ägyptologie	71	40	26	4	3	4	148
Klass. Archäologie	63	164	89	3	7	1	327
Kunstgeschichte	349	184	170	6	5	4	718
Semitistik	2	7	11	1	1	1	23
Indologie	12	21	22	1	1	1	58
Islamische Philologie	25	69	16	4	5	1	120
Islammkunde	37	32	27	2	2	1	101
Turkologie	18	4	13	2	2	1	40
Christliche Archäologie und Byzantinische Kunstgeschichte	5	17	15	—	—	1	38
Polnisch (Lehramt)	—	1	—	—	—	—	1

FB Studienfach	A-Fach	B-Fach	C-Fach	D-Fach	E-Fach	F-Fach	Gesamt
16 Vor- u. Frühgeschichte	65	42	47	2	2	2	160
Geschichte (Lehramt)	149	217	52	15	21	2	456
Byzantinistik	5	5	14	1	2	2	29
Alte Geschichte	32	135	109	2	9	12	299
Geschichtl. Hilfswissenschaft	1	8	11	–	1	–	21
Mittlere u. Neuere Geschichte	340	336	285	14	16	20	1 011
Osteurop. Geschichte	35	42	28	–	6	3	114
Buchwesen	226	169	225	2	5	8	635
Musikwissenschaft	208	60	40	14	4	2	328
Abendländische Religionsgeschichte	–	–	3	–	–	–	3
17 Mathematik	788	159	14	131	12	–	1 104
Geschichte d. Mathematik u. Naturwissenschaft	1	2	1	–	–	1	5
18 Physik	1 127	120	26	171	28	7	1 479
Meteorologie	67	–	–	2	–	–	69
19 Chemie	1 084	80	14	90	21	2	1 291
Pharmazie	558	–	–	1	–	–	559
21 Biologie	1 376	64	14	97	16	5	1 572
Anthropologie	39	41	28	3	2	2	115
22 Geologie	352	–	1	23	–	–	376
Geographie	739	254	121	89	32	13	1 248
Mineralogie	87	–	–	19	1	–	107
23 Deutsch	525	–	–	2	–	–	527
Englisch	812	502	164	16	2	–	1 496
Französisch	375	353	130	13	4	–	875
Italienisch	128	222	91	20	5	–	466
Niederländisch	13	104	47	11	1	–	176
Russisch	145	207	61	7	–	–	420
Spanisch	117	400	118	18	7	–	660
Arabisch	43	57	19	4	1	–	124
Polnisch	–	30	–	–	–	1	31
Portugiesisch	53	98	38	7	1	1	198
Chinesisch	1	105	8	2	–	–	116
24 Bildende Kunst	233	7	–	2	–	–	242
Freie Bildende Kunst	116	–	–	2	–	–	118
25 Musik	246	3	–	12	–	–	261
Kirchenmusik	24	–	–	–	–	–	24
Privatmusiklehrer	7	–	–	–	–	–	7
26 Sport	427	86	8	49	12	1	583
Deutschk. für Ausländer	195	–	–	–	–	–	195
Studienkolleg	103	–	–	–	–	–	103
<i>Insgesamt</i>	<i>29 789</i>	<i>10 531</i>	<i>7 015</i>	<i>1 683</i>	<i>685</i>	<i>402</i>	<i>50 105</i>

* In der Studentenstatistik sind 47 Studierende für das Lehramt an Sonderschulen (Erweiterungsstudium) gemäß der Landesverordnung über die Erste Staatsprüfung für das Lehramt an Sonderschulen vom 22. Januar 1986 und der Landesverordnung über die Erste Staatsprüfung für das Lehramt an Sonderschulen vom 18. Januar 1991 nicht enthalten.

Ausländische Studierende

Stand: 4. Dezember 1992

Herkunftsländer	Besucher d. Studien- kollegs	Ord. Studie- rende (einschl. Beurlaubte)
	A	B
Ägypten	34	40
Äthiopien	1	2
Afghanistan	–	13
Algerien	3	15
Argentinien	–	17
Belgien	1	23
Bolivien	2	8
Brasilien	3	29
Chile	–	15
China (Volksrepubl.)	38	136
China (Taiwan)	7	26
CSFR	1	11
Finnland	–	28
Frankreich	3	134
Ghana	7	11
Griechenland	4	144
Großbritannien	–	64
Indien	–	15
Indonesien	5	16
Irak	2	6
Iran	6	251
Irland	–	3
Israel	7	21
Italien	1	140
Japan	3	21
Jordanien	2	13
Jugoslawien	–	69
Kanada	–	7
Kolumbien	3	22
Korea, Süd	23	109
Libanon	1	3
Luxemburg	–	5
	157	1 417

Herkunftsländer	Besucher d. Studien- kollegs	Ord. Studie- rende (einschl. Beurlaubte)
	A	B
Marokko	87	112
Niederlande	–	27
Norwegen	–	6
Österreich	–	77
Peru	5	15
Polen	8	71
Portugal	–	33
Rumänien	–	11
Schweden	–	11
Schweiz	–	24
Somalia	–	–
Spanien	2	113
Sri Lanka	–	2
Syrien	1	11
Togo	–	2
Türkei	7	209
Tunesien	1	19
Uganda	–	5
Ungarn	–	10
USA	1	136
Vietnam	–	12
Zypern	2	14
Übriges Afrika	13	71
Übriges Amerika	1	23
Übriges Asien	2	25
Übriges Europa	10	68
Staatenlos	1	16
Ungeklärt	–	9
Insgesamt	298	2 549
Summe A + B		2 847

Vereinigung der Förderer des Ausländerstudiums in Rheinland-Pfalz

Jakob-Welder-Weg 30 (Studentenheim Inter II, Zi. 012), 6500 Mainz, Tel. 3 14 65
Studien- und Rechtsberatung: donnerstags von 9 bis 12 und nach Vereinbarung

Tag der offenen Tür

Die Johannes Gutenberg-Universität führt jährlich am Ende der Vorlesungszeit des Wintersemesters für Schülerinnen und Schüler des Abiturjahrgangs der zur Hochschulreife führenden Schulen in Rheinland-Pfalz und in Hessen einen „Tag der offenen Tür“ durch. Einladung und Anmeldung erfolgt über die Schulen.

Für jedes an der Johannes Gutenberg-Universität Mainz vertretene Fach findet eine Einführungsveranstaltung durch einen Fachvertreter der Universität statt. Hierin werden Studienvoraussetzungen, -aufbau und -abschlußmöglichkeiten der Studienfächer dargestellt. Außerdem haben die Schülerinnen und Schüler Gelegenheit zur Teilnahme an individuellen Studienberatungen sowie an Führungen durch Institute und Bibliotheken. Darüber hinaus können sie sich durch Teilnahme an ausgewählten Lehrveranstaltungen einen Einblick in das betreffende Studienfach verschaffen.

Umweltkarten

Seit Januar 1986 bieten die Stadtwerke Mainz und Wiesbaden im Rahmen der Aktion „Himmelblaue Umweltkarten“ eine verbilligte „Ausbildungskarte“ für Schüler und Studierende an. Der Preis beträgt 45,— DM, die Gültigkeit einen Monat mit flexiblem Beginn. Die „Ausbildungskarte“ ist gegen Vorlage einer Kundenkarte bei allen Vorverkaufsstellen erhältlich. Die Kundenkarte wird jeder(m) Studierenden nach Vorlage des Studentenausweises, bei Studierenden aus den Partneruniversitäten nach Vorlage einer entsprechenden Bescheinigung des Partnerschaftsbeauftragten auf Antrag ausgestellt. Wichtig ist der Hinweis, daß die „Ausbildungskarte“ im Gegensatz zur allgemeinen Monatskarte (Preis: 60,— DM) nicht übertragbar ist. Die Erstaussstellung der Kundenkarte erfolgt am Hauptbahnhof (bitte Lichtbild und grünen Abschnitt des Computerbogens mitbringen).

Umzug

Allen Studierenden stehen für Umzüge u. ä. Pritschenwagen des Studentenwerks zur Verfügung. Die Wagen können von drei Stunden bis zu drei Tagen gemietet werden und sind sehr preiswert. Genaue Auskünfte erteilt die Wohnraumverwaltung des Studentenwerks Mainz, Staudingerweg 21, Eingang C, Tel. 39-49 04, Mo-Fr 9-11, Mi 13.30-14.30 Uhr.

Unfallversicherung

Jeder ordentlich eingeschriebene Studierende ist gesetzlich kostenlos gegen Unfälle während der Lehrveranstaltungen innerhalb und außerhalb der Universität über die Landesausführungsbehörde für Unfallversicherung Rheinland-Pfalz, Postfach 13 07, 5470 Andernach, Tel. (0 26 32) 403-0, versichert. In dieser Versicherung ist auch der Hin- und Rückweg zu diesen Veranstaltungen abgesichert. Aufgaben der Unfallversicherung sind nach den Bestimmungen der Reichsversicherungsordnung: 1. Arbeitsunfälle zu verhüten, 2. nach Eintritt eines Arbeitsunfalls den Verletzten, seine Angehörigen und seine Hinterbliebenen zu entschädigen, und zwar a) durch Wiederherstellung der Erwerbsfähigkeit des Verletzten, durch Arbeits- und Berufsförderung (Berufshilfe) und durch Erleichterung der Verletzungsfolgen, b) durch Leistungen in Geld an den Verletzten, seine Angehörigen und seine Hinterbliebenen. Für die Meldung eines Unfalles stehen Vordrucke im Studentensekretariat, Forum universitatis, Eingang 3, zur Verfügung.

Universitätsbibliothek

Die Universitätsbibliothek – Zentralbibliothek und Fachbereichsbibliotheken – ist eine Zentrale Wissenschaftliche Einrichtung. Sie beschafft die für Lehre, Forschung und Studium notwendige Literatur und andere Materialien, erschließt sie durch Kataloge und stellt sie für die Benutzung zur Verfügung. Während die Fachbereichsbibliotheken wesentlich die Bestände für die Nutzung vor Ort anbieten, leiht die Zentralbibliothek den überwiegenden Teil ihrer Bestände aus; darüber hinaus erteilt sie allgemeine und fachliche Auskünfte und vermittelt die Bestellungen auf Werke, die nicht in der Universitätsbibliothek vorhanden sind. Näheres hierzu im Abschnitt „Organe und Einrichtungen der Universität“, S. 39

Volkshochschule Mainz

Karmeliterplatz 1, 6500 Mainz, Tel. (0 61 31) 23 29 02

Leiter: Wolfgang WIEDENROTH

Auskünfte und Anmeldung: Mo-Fr 8.30-12.30, 16-20

Die Volkshochschule Mainz bietet allen Interessenten ein umfangreiches Angebot an Universitätsseminaren und anderen Kursen. Neben aktuellen Fragen über Mensch, Staat, Gesellschaft, Erziehung, Kultur, Natur, Länder- und Heimatkunde und wissenschaftlichen Reichen haben Studenten die Gelegenheit, Mainz und die Hochschulregion auf Exkursionen und Betriebsbesichtigungen kennenzulernen.

Von Interesse dürften mitunter auch die langfristigen Kurse sein, die wünschenswerte Fertigkeiten, wie z. B. Maschinenschreiben, Kurzschrift, kaufmännisches Wissen, Sprachen usw. vermitteln oder die als „Basisqualifikation“ wie z. B. EDV-Kenntnisse von der Bundesanstalt für Arbeit empfohlen werden, da sie für die meisten Berufe zunehmend an Bedeutung gewinnen und die Chancen auf dem Arbeitsmarkt verbessern.

Das Herbstsemester beginnt Mitte September, das Frühjahrssemester in der zweiten Februarwoche. Jährlich erscheint für beide Semester im Sommer ein Programm, das im Sekretariat der Volkshochschule, bei Ortsverwaltungen und in Buchhandlungen kostenlos erhältlich ist.

Wohngeld

BAföG-Empfänger können im allgemeinen kein Wohngeld beziehen, es sei denn, der Ehepartner erhält kein BAföG. Ein Nicht-BAföG-Empfänger erhält Wohngeld, wenn er eine der drei Bedingungen erfüllt:

1. Wenn er nachweisen kann, daß es seinen Eltern räumlich unmöglich ist, ihn nach dem Studium wieder zu Hause aufzunehmen. Das gilt auch für verheiratete Studenten mit und ohne Kind.
2. Wenn er nachweislich sein Studium ganz oder teilweise selbst finanziert.
3. Wenn er über eine abgeschlossene Berufsausbildung verfügt.

Die Höhe des Wohngeldes hängt von dem monatlichen Einkommen und der Miethöhe ab.

Zentralmensa und Cafeterien des Studentenwerks

Zentralmensa , geöffnet: Mo–Fr 11–14 Staudingerweg 15	Sa 11.30–13.15	Komponentenessen nach Wahl, Stammessentheke Tellergericht mit Beilagenwahl
Cafeteria Zentralmensa , Staudingerweg 15, Obergeschoß	geöffnet: Mo–Do 8.30–18 Fr 8.30–17	
Cafeteria SB II , Bentzelweg 17, Erdgeschoß (SB II)	geöffnet: Mo–Do 8.30–16.30, Fr 8.30–15.30	
Cafeteria Philosophicum , Welderweg 18 (Philosophicum)	geöffnet: Mo–Do 8.45–16.30, Fr 8.30–15.15 In der vorlesungsfreien Zeit geschlossen	
Cafeteria am Forum , Becherweg 5	geöffnet: Mo–Do 9–16, Fr 9–15	
Cafeteria im BWL-Gebäude , Welderweg 9	geöffnet: Mo–Do 9–16, Fr 9–15	
Cafeteria Max-Planck-Institut für Polymerforschung , Ackermannweg 10	geöffnet: Mo–Fr 8.45–14.15	
Café medicum Obere Zahlbacher Straße 63	geöffnet: Mo–Do 8.30–18, Fr 8.30–17	

Zimmervermittlung der Katholischen Hochschulgemeinde

Die Kath. Hochschulgemeinde, Saarstraße 20 (Newmanhaus), Tel. 38 70 47, vermittelt Zimmer an Studierende. Öffnungszeiten: Mo–Fr 9–15.

Zimmervermittlung des Studentenwerks

Die Zimmervermittlung des Studentenwerks (Staudingerweg 21, Eingang C) vergibt die von der Bevölkerung angebotenen Zimmer an Studierende. Auf schriftlichem oder telefonischem Wege werden Zimmer nicht vermittelt. Es liegt im Interesse der anderen Studierenden, wenn dem Studentenwerk die Belegung sowie die Aufgabe des Zimmers gemeldet wird. Öffnungszeiten: Mo–Do 8.30–12.30 und 13.30–14.30, Fr 8.30–12.30.

Studierende, die die Zimmervermittlung in Anspruch nehmen wollen, müssen einen Studentenausweis bzw. das Zulassungsschreiben der Johannes Gutenberg-Universität oder der angeschlossenen Hochschulen bzw. eine Bescheinigung des Studienkollegs vorlegen.

Zulassungsbeschränkungen

Da bei Drucklegung die endgültig unter die Zulassungsbeschränkung fallenden Fächer noch nicht bekannt sind, verweist das Studentensekretariat auf die dem Bewerbungsvordruck beigefügte Studienangebotsübersicht, in der – vorbehaltlich evtl. später eintretender Änderungen – alle NC-Fächer im aktuellen Stand aufgeführt sind.

Mehrfachdiplom nach vollintegriertem Auslandsstudium

in modernen Fremdsprachen durch den Erwerb von drei national anerkannten akademischen Graden im Rahmen des Aktionsprogramms der Europäischen Gemeinschaft zur Förderung der Mobilität von Hochschulstudenten (ERASMUS):

Auskunft erteilt der Fachbereich 23 Angewandte Sprach- und Kulturwissenschaft

Besondere Hinweise für ausländische Studierende

Inhaltsübersicht:	Seite:
Akademisches Auslandsamt	84
Aufenthaltsbewilligung für ausländische Studierende .	84
Deutsche Sprachkurse für Ausländer	84
Staatliches Studienkolleg an der Johannes Gutenberg- Universität (Feststellungsprüfung)	85
Vertrauensdozenten für ausländische Studierende . . .	85
Zulassung ausländischer Studierender	85

Vereinigung der Förderer des Ausländerstudiums in Rheinland-Pfalz

Jakob-Welder-Weg 30 (Studentenheim Inter II, Zi. 012), 6500 Mainz, Tel. 3 14 65
Studien- und Rechtsberatung: donnerstags von 9 bis 12 und nach Vereinbarung

MASK e. V.

– Mainzer Afrikanischer Studentenkreis –

Treffpunkt: jeden Dienstag um 20 Uhr
in der Katholischen Hochschulgemeinde (Newmanhaus)

Akademisches Auslandsamt

Anschrift: Postfach 39 80, Saarstraße 21, Forum universitatis, Eingang 2, Zi. 00-202
Tel. 39-22 81, 6500 Mainz 1, Sprechzeiten: Mo–Fr 10–12, Telefax (0 61 31) 39-41 39

Ausländische Studienbewerber: Forum universitatis, Eingang 2, Zi. 00-203, Tel. 39-25 25, Sprechzeiten: Mo, Di, Do, Fr 10–12

Das Akademische Auslandsamt ist zuständig für: Auslandsstudien und -praktika deutscher Studenten im Ausland · Bewerbungen ausländischer Studieninteressenten · Vergabe von Appartements im Gastprofessorenhaus · Betreuung ausländischer Studenten und Gastwissenschaftler · Internationale Beziehungen und Partnerschaften der Gesamtuniversität · Professoren-, Dozenten- und Studentenaustauschprogramme mit dem Ausland.

Aufenthaltsbewilligung für ausländische Studierende

Alle ausländischen Studierenden müssen im Besitz eines Einreisevisums oder einer Aufenthaltsbewilligung zu „Studienzwecken“ sein. Ein Touristenvisum reicht nicht aus. Eine Aufenthaltsbewilligung erhalten nur Inhaber eines gültigen Reisepasses oder Paßersatzes.

In Mainz erteilt die Stadtverwaltung Mainz, Abteilung Ausländerwesen, Rheinstraße 105–107, die Aufenthaltsbewilligung. Öffnungszeiten Mo–Fr 7.30–12, Tel. 1 21 (Sammelrufnummer).

Zur Erteilung der Aufenthaltsbewilligung werden folgende Unterlagen benötigt:

1. ein ausgefülltes polizeiliches Anmeldeformular, das vom Wohnungs- oder Zimmervermieter unterschrieben sein muß;
2. einen ausgefüllten Antrag auf Erteilung der Aufenthaltsbewilligung;
3. eine Zulassungs- oder Immatrikulationsbescheinigung;
4. einen Finanzierungsnachweis: entweder eine beglaubigte Finanzierungserklärung (z. B. der Eltern) und durch Vorlage eines Sparbuches bzw. Kontoauszüge einer Bank/Sparkasse;
5. ein amtsärztliches Gesundheitszeugnis.

Die Aufenthaltsbewilligung wird in der Regel für ein Jahr erteilt und kann verlängert werden, wenn die Voraussetzungen hierfür erfüllt sind. Für die Erteilung der Aufenthaltsbewilligung ist eine Gebühr zu entrichten (zur Zeit 30,— DM). Bei jeder Verlängerung müssen die Studienbescheinigung und das Sparbuch vorgelegt werden.

Nach Abschluß des Studiums müssen ausländische Studierende die Bundesrepublik Deutschland wieder verlassen, da sie nicht damit rechnen können, eine Genehmigung zur Berufsausübung oder zu einem ständigen Aufenthalt zu erhalten. Nicht betroffen von dieser Regelung sind Staatsangehörige aus einem Mitgliedsland der Europäischen Gemeinschaft.

Falls der Erwerb des akademischen Doktorgrades Bestandteil des Studienganges ist oder falls ein Studiengang neben der theoretischen auch eine praktische Ausbildung miteinschließt, kann die Aufenthaltsbewilligung bis zum Abschluß der Promotion oder des Berufspraktikums verlängert werden. Der Erwerb des akademischen Grades muß im Interesse des Heimatlandes liegen und von der Botschaft des Landes bestätigt werden.

Ausländische Studierende müssen mit einer Ausweisung rechnen, wenn die Aufenthaltsbewilligung abgelaufen ist oder wenn versäumt wurde, die Verlängerung rechtzeitig zu beantragen.

Ausländerbeauftragte der Universität Mainz: Universitätsprofessorin Dr. Helga VENZLAFF, Seminar für Orientkunde, Philosophicum, Welderweg 18, 3. OG, Zi. 313, Mi 10–12 Uhr, Tel. 39-44 50.

Individuelle Beratung über Aufenthaltsbewilligung und Arbeitserlaubnis sowie zuständig für die erforderlichen Gutachten: Förderungs- und Sozialberatung, Forum universitatis, Eingang 1, EG, Zi. 00–102, Tel. 39-23 17, Mo–Fr 11–12 Uhr.

Beratung in Sachen Arbeits- und Aufenthaltsbewilligung erfolgt durch den Senatsausschuß für Studienbeihilfen. Sprechstunden: Mo–Fr 11–12, Forum, Eingang 1, Zi. 00–102, Tel. 39-23 17.

Deutsche Sprachkurse für Ausländer

Anschrift: Lehrgebiet Deutsch als Fremdsprache der Johannes Gutenberg-Universität, Postfach 39 80, Welderweg 18 (Philosophicum), 6500 Mainz 1, Tel. 39-26 48

Alle ausländischen Studienbewerber aus nicht deutschsprachigen Ländern müssen gemäß Rahmenordnung der Westdeutschen Rektorenkonferenz vor Aufnahme des Fachstudiums die Prüfung zum Nachweis deutscher Sprachkenntnisse ablegen. Die Sprachkenntnisse werden vom Lehrgebiet Deutsch als Fremdsprache überprüft. Bewerber, die die Sprachprüfung nicht bestehen, können – sofern Lernplätze für Deutsch als Fremdsprache zur Verfügung stehen – im Lehrgebiet Deutsch als Fremdsprache Deutsch lernen und für diese Zeit, jedoch höchstens für vier Semester, dort eingeschrieben werden, wobei zu bedenken ist, daß die Universität Mainz für die Aufnahme in die Phase I die erfolgreich abgeschlossene Grundstufe Deutsch als Fremdsprache voraussetzt. Nach Bestehen der Prüfung zum Nachweis deutscher Sprachkenntnisse können ausländische Studienbewerber in das Fachstudium eingeschrieben werden. Bei zulassungsbeschränkten

Fächern gelten Sonderregelungen. Ausländische Studenten, die ins Fachstudium aufgenommen wurden, können an studienbegleitenden Sprachlehrveranstaltungen teilnehmen.

Für die Übernahme in einen NC-Studiengang gilt folgendes.

Aufgrund der ermittelten Durchschnittsnote des Vorbildungsnachweises ist anzunehmen, daß nach erfolgreichem Abschluß des deutschen Sprachkurses die Zulassung erfolgen kann. Da jedoch in NC-Studiengängen gemäß der Studienplatzvergabeverordnung ein Auswahlverfahren durchzuführen ist, kann über die endgültige Aufnahme des Fachstudiums erst nach erfolgreichem Abschluß des deutschen Sprachkurses entschieden werden.

Die deutschen Sprachprüfungen werden zu den bekanntgegebenen Zeiten veranstaltet.

Staatliches Studienkolleg an der Johannes Gutenberg-Universität (Feststellungsprüfung)

Anschrift des Studienkollegs: Saarstraße 52, 6500 Mainz 1, Tel. 38 38 20

„Ausländische Studienbewerber, deren Vorbildungsnachweis im Heimatland ein Studium . . . ermöglicht, aber nicht mit einem deutschen Abiturzeugnis vergleichbar ist, müssen sich . . . der Prüfung zur Feststellung der Eignung ausländischer Studienbewerber für die Aufnahme eines Hochschulstudiums (Feststellungsprüfung) unterziehen“ (aus: Beschluß der Ständigen Konferenz der Kultusminister der Länder in der Bundesrepublik Deutschland vom 30. April 1976). Diese Feststellungsprüfung wird am Staatlichen Studienkolleg in Mainz durch einen Prüfungsausschuß, bestehend aus einem Vertreter des Kultusministeriums als Vorsitzendem, dem Leiter und den Lehrern des Studienkollegs, Mitgliedern des Lehrkörpers der rheinland-pfälzischen Hochschulen und dem Leiter eines der Akademischen Auslandsämter der rheinland-pfälzischen Hochschulen abgehalten, und zwar zweimal im Jahr, im Mai und November (Änderungen vorbehalten).

Wer die Kurse nicht besuchen will, kann sich direkt zur Feststellungsprüfung anmelden.

Studienbewerber der obengenannten Kategorie können zur Vorbereitung auf diese Feststellungsprüfung die Kurse des Staatlichen Studienkollegs (nach bestandener Aufnahmeprüfung) besuchen, die jeweils Anfang Januar und im Juli/August beginnen und in der Regel zwei Halbjahre umfassen.

Die Zuweisung der Universität Mainz oder einer anderen wissenschaftlichen Hochschule des Landes Rheinland-Pfalz ist allerdings Voraussetzung zum Besuch des Studienkollegs und zur Teilnahme an der Feststellungsprüfung. Anträge auf Zulassung zur Feststellungsprüfung bzw. zum Eintritt in das Studienkolleg müssen an der Universität Mainz jeweils bis spätestens zum 15. Januar für das Wintersemester und zum 15. Juli für das Sommersemester bei der Universität vorliegen.

Informationen zu den Kurstypen (entsprechend dem Studienfach/den Studienfächern) sind im Sekretariat des Studienkollegs erhältlich.

Die Semester am Studienkolleg sind ein Propädeutikum und werden auf das Fachstudium nicht angerechnet.

Vertrauensdozenten für ausländische Studierende

Die Vertrauensdozenten sind Kontaktpersonen für die ausländischen Studenten. Sie sollen mithelfen, die Schwierigkeiten, die erfahrungsgemäß das Studium für ausländische Studierende besonders erschweren, abzubauen.

Verbindungsstelle zwischen Vertrauensdozenten und ausländischen Studierenden ist das Akademische Auslandsamt, Forum universitatis, Eingang 2, Zi. 00-203, Tel. 39-25 25.

Termine und Sprechzeiten der Vertrauensdozenten sind in dem „Personen- und Studienverzeichnis“ im Abschnitt „Informationen für Studierende“ des jeweiligen Fachbereichs angegeben.

Zulassung ausländischer Studierender in der Bundesrepublik Deutschland

Auskünfte erteilt das Akademische Auslandsamt der Universität, Forum universitatis, Eingang 2, Zi. 00-202, Tel. 39-25 25.

**Integriertes Deutsch-Französisches Studienprogramm mit
Doppelabschluß Magister Artium/Maîtrise**

Einführungsveranstaltung: Donnerstag, 15. April 1993, 16–18 Uhr, P 11

Studienförderung, Fördernde Einrichtungen, Stiftungen und Preise

Inhaltsübersicht:

Seite:

STUDIENFÖRDERUNG

Ausbildungsförderung nach dem Bundesausbildungsförderungsgesetz (BAföG)	88
Barbeihilfen	92
Darlehenskasse für deutsche Studierende	92
Darlehenskasse Notgemeinschaft Studiendank	92
Darlehenskasse Studentenwerk Mainz	93
Erziehungsbeihilfe	93
Förderungsstipendien nach Titel 681 02	93
Graduiertenförderung	93
Senatsausschuß für Studienbeihilfen	94

STIFTUNGEN UND FÖRDERNDE EINRICHTUNGEN

Adolf-Todt-Stiftung	94
Alexander-von-Humboldt-Stiftung	94
Barbara-Koch-Stiftung	94
Boehringer-Ingelheim-Stiftung	95
Carl Duisberg Gesellschaft e. V.	95
Cusanuswerk	95
Dr. Georg-Scheuing-Stiftung	95
Dr. med. Erich und Ella Tancré-Stiftung	95
Emil und Paul Müller-Gedächtnisstiftung zur Förderung der Wissenschaft	96
Emilie Lemmer-Stiftung	96
Evangelisches Studienwerk e. V.	96
Förderpreis des Landes Rheinland-Pfalz	96
Friedrich-Ebert-Stiftung	97
Friedrich-Naumann-Stiftung	97
Fulbright-Kommission	97

Gutenberg-Stipendium der Stadt Mainz	98
Hanns-Seidel-Stiftung e. V.	98
Hans-Böckler-Stiftung	98
Hedwig-Saint-Denis-Stiftung	98
Heinrich-Böll-Stiftung e. V.	98
Horst Kliemann Stiftung	98
Karl Gückinger Stiftung	99
Konrad-Adenauer-Stiftung e. V. – Institut für Begabten- förderung	99
Ökumenisches Stipendienprogramm des Diakonischen Werkes der EKD e. V.	99
Otto Benecke Stiftung e. V.	99
Professor Dr. Dietrich Lang-Hinrichsen-Stiftung	100
Professor Dr. Friedrich Schubel-Stiftung	100
Robert-Müller-Stiftung	100
Stiftung Dr. juris utriusque Karl Feldbausch	100
Stiftung Mainzer Universitätsfonds	100
Studienstiftung des Deutschen Volkes	100
Sulzmann-Stiftung	101
Forschungsförderpreise der Vereinigung der Freunde der Universität Mainz e. V.	101
Volkswagen-Stiftung	101

PREISE

Preis der Johannes Gutenberg-Universität	102
Preis der Industrie- und Handelskammer für die Pfalz	102
Preis der Landesbank Rheinland-Pfalz – Girozentrale	102
Preis des Fürsten zu Ysenburg und Büdingen	102
Preis der Firma C. H. Boehringer Sohn	102

Studienförderung nach BAföG

*Eine Informationsveranstaltung des Amtes für Ausbildungsförderung (Abteilung 26 der Zentralen Verwaltung) der Johannes Gutenberg-Universität Mainz
Mi, 14. April 1993, 13–14 Uhr, Hs 13 (Forum der Universität, Eingang 7)*

STUDIENFÖRDERUNG

Ausbildungsförderung nach dem Bundesausbildungsförderungsgesetz

Anschrift: Amt für Ausbildungsförderung der Johannes Gutenberg-Universität (Abteilung 26 der Zentralen Verwaltung), Postfach 39 80, Saarstraße 21, Forum universitatis, Eingang 6, 1. Stock, Tel. 39-23 52

Sprechstunden: Dienstags 12.30–15.30 und freitags 9–12.

Antragsausgabe: Mo–Fr 8–11.30, Zimmer 638

Förderungsfähige Ausbildung

Jedes Studium, welches mit einer Abschlußprüfung abgeschlossen werden kann, ist förderungsfähig. Dies bedeutet, daß auch schon im Erstsemester alle notwendigen Fächer belegt sein müssen (vgl. Lehramtsstudien).

Antragstellung

Die Anträge werden im Zimmer 638 ausgegeben. Zur Antragstellung sind die vorgesehenen Formblätter zu verwenden. Zur Wahrung von Fristen ist eine formlose (schriftliche) Antragstellung ausreichend.

Es empfiehlt sich, den Antrag auf Ausbildungsförderung frühzeitig einzureichen. Ausbildungsförderung wird rückwirkend nicht geleistet. Können bei der erstmaligen Antragstellung die zur Entscheidung über den Antrag erforderlichen Feststellungen nicht binnen sechs Kalenderwochen getroffen oder Zahlungen nicht binnen zehn Kalenderwochen geleistet werden, so wird für vier Monate Ausbildungsförderung bis zur Höhe von 700,— DM monatlich unter dem Vorbehalt der Rückforderung geleistet.

Ausbildungsförderung wird in der Regel für ein Jahr bewilligt (Bewilligungszeitraum: grundsätzlich April bis März oder Oktober bis September).

Endet ein Bewilligungszeitraum, so ist zur Vermeidung von Zahlungsunterbrechung der Weiterförderungsantrag im wesentlichen vollständig zwei Kalendernomate vor Ablauf des Bewilligungszeitraums abzugeben. Ist ein neuer Bescheid in diesem Fall nicht ergangen, so wird Ausbildungsförderung nach Maßgabe des früheren Bewilligungsbescheides unter dem Vorbehalt der Rückforderung geleistet.

Aufwendungen für Mehrbedarf müssen bestätigt beziehungsweise nachgewiesen sein.

Fachrichtungswechsel

Wird ein anderes Studienziel angestrebt, zum Beispiel von Diplom zu Lehramt, das bisherige Fach aufgegeben und ein Studium in einem anderen Fach aufgenommen, so liegt entweder ein Abbruch der Ausbildung oder ein Fachrichtungswechsel vor. Ausbildungsförderung kann für diese andere Ausbildung dann geleistet werden, wenn ein „wichtiger Grund“ vorliegt.

Beim Wechsel in ein zulassungsbeschränktes Fach ist zu beachten, daß nach den Verwaltungsvorschriften nicht allein in der früheren Nichtzulassung ein „wichtiger Grund“ zu sehen ist.

Nach den Verwaltungsvorschriften ist ein „wichtiger Grund“ zum Beispiel mangelnde intellektuelle, psychische oder körperliche Eignung für die Berufsausbildung oder -ausübung oder ein Neigungswandel so schwerwiegender und grundsätzlicher Art, daß die Fortsetzung der Ausbildung dem Auszubildenden nicht mehr zugemutet werden kann.

Der Grund für den Abbruch der Ausbildung oder den Wechsel der Fachrichtung ist schriftlich darzulegen. Es empfiehlt sich hier, bereits schon in der ersten Begründung die Motivation und die Gründe konkret und umfassend vorzutragen.

Zweitstudium

Die Förderung eines Zweitstudiums ist möglich, wenn die besonderen Umstände des Einzelfalles, insbesondere das angestrebte Ausbildungsziel, dies erfordern. „Die besonderen Umstände des Einzelfalles“ sind mit dem „wichtigen Grund“ vergleichbar; es werden jedoch noch strengere Anforderungen gestellt. Für ein Zweitstudium wird Ausbildungsförderung dann geleistet, wenn die weitere Ausbildung zusammen mit der früheren Ausbildung die Ausübung des Berufes erst ermöglicht.

Fachhochschulabsolventen

Absolventen der Fachhochschule können keine Ausbildungsförderung mehr erhalten. Eine Berufung darauf, daß sie erst mit der Diplomierung (FH) die Berechtigung zum wissenschaftlichen Studium erworben haben, begründet keinen Anspruch (mehr). Dies gilt dann nicht, wenn das wissenschaftliche Studium die frühere Ausbildung in derselben Richtung fachlich weiterführt (zum Beispiel Studium der Diplompädagogik nach dem Studium der Sozialarbeit).

Studenten der Fachhochschule, welche ein wissenschaftliches Studium anstreben, werden auf den fachgebundenen Übergang, den die Zwischen- oder Vorprüfung vermittelt, verwiesen.

Aufbau- bzw. Ergänzungsstudium

Hier ist, wie für alle Zweitstudien, die Gewährung von Ausbildungsförderung davon abhängig, ob das ergänzende Studium die einzige weitere förderungsfähige Ausbildung ist. Unter dieser Voraussetzung kann Ausbildungsförderung für den Studiengang „Lehrer für Kinder mit fremder Muttersprache“ geleistet werden.

Auslandsstudium

Auskünfte erteilt die Kreisverwaltung Mainz-Bingen, Schillerstraße 44, Tel. 26 33 45.

Ein Auslandsstudium von zwei Semestern wird auf die anschließende Inlandausbildung nicht angerechnet bzw. nicht berücksichtigt.

Eignung

Ab dem fünften Fachsemester wird Ausbildungsförderung nur geleistet, wenn der Auszubildende die Eignungsbescheinigung zu Beginn des fünften Fachsemesters vorgelegt hat. Das Bundesausbildungsförderungsgesetz sagt nur, daß die bei geordnetem Verlauf der Ausbildung bis zum Ende des jeweils erreichten Fachsemesters üblichen Leistungen bescheinigt werden müssen. Welche Leistungen erbracht sein müssen, legt der jeweilige Fachbereich fest.

Diese Eignungsbescheinigung kann durch eine Zwischenprüfung oder Vordiplom ersetzt werden.

Bei Vorlage der Eignungsbescheinigung innerhalb der ersten vier Monate des fünften Semesters (das heißt bis einschließlich Juli oder Januar) wird Ausbildungsförderung rückwirkend ab Beginn des fünften Semesters (das heißt April oder Oktober) gewährt. Die rückwirkende Bewilligung setzt allerdings voraus, daß aus der Eignungsbescheinigung ersichtlich wird, daß der Auszubildende den erforderlichen Leistungsstand schon zum Ende des vierten Semesters erreicht hatte. Wird die Eignungsbescheinigung nach Ablauf eines oder mehrerer weiterer Fachsemester erteilt, müssen darin die Leistungen bestätigt sein, die der Anzahl der bis dahin tatsächlich absolvierten Fachsemester üblicherweise entsprechen.

Treten im Studium in den ersten vier Semestern Umstände ein, welche die Überschreitung der Förderungshöchstdauer rechtfertigen und kann aus diesen Gründen die Eignungsbescheinigung nicht rechtzeitig vorgelegt werden, so kann die Vorlage zu einem entsprechend späteren Zeitraum zugelassen werden (vgl. unten Förderungshöchstdauer). Tritt ein solcher Fall ein, so wird dringend empfohlen, sich beim Amt beraten zu lassen.

Förderungshöchstdauer

Die reguläre Förderungshöchstdauer ist für die einzelnen Studiengänge wie folgt festgelegt:

Sportwissenschaft (Diplom)	9 Semester
Pharmazie	8 Semester
Diplom-Dolmetscher/Diplom-Übersetzer, Rechtswissenschaft, Volkswirtschaft	9 Semester
Biologie, Evangelische Theologie, Magister (Geisteswissenschaftliche Fächer),	10 Semester
Geographie/Geologie/Paläontologie/Mineralogie, Mathematik, Pädagogik (Diplom), Politologie, Lehramt an Gymnasien, Lehramt an berufsbildenden Schulen	
Katholische Theologie	11 Semester
Zahnmedizin, Physik	11 Semester
Chemie	12 Semester
Medizin	bei Studienbeginn ab Wintersemester 1983/84 11 Semester
	14 Semester
	bei Studienbeginn ab Wintersemester 1986/87 13 Semester

Über die reguläre Förderungshöchstdauer hinaus wird eine angemessene Zeit Ausbildungsförderung geleistet, wenn sie

1. aus schwerwiegenden Gründen,
2. infolge einer Ausbildung im Ausland,
3. infolge einer Mitwirkung in gesetzlich vorgesehenen Gremien und satzungsgemäßen Organen der Universität und der Länder sowie in satzungsmäßigen Organen der Selbstverwaltung der Studierenden sowie der Studentenwerke,
4. infolge des erstmaligen Nichtbestehens der Abschlußprüfung,
5. infolge der Pflege und Erziehung eines Kindes bis zu fünf Jahren überschritten worden ist.

Schwerwiegende Gründe, die die Überschreitung der Förderungshöchstdauer rechtfertigen können, sind insbesondere eine Behinderung, Krankheit oder Schwangerschaft des Auszubildenden sowie eine vom Auszubildenden nicht zu vertretende Verlängerung der Examenzeit. Auch das erstmalige Nichtbestehen einer Zwischenprüfung, die Voraussetzung für die Weiterführung der Ausbildung ist, kann ein schwerwiegender Grund sein.

Setzt ein Studiengang Sprachkenntnisse außer in den Sprachen Deutsch, Englisch, Französisch oder Latein voraus und werden diese Kenntnisse von dem Auszubildenden während des Studiums erworben, so wird die Förderungshöchstdauer für jede Sprache um ein Semester verlängert.

Dies gilt insbesondere für ein Studium der „Nichtschulsprachen“ am Fachbereich Angewandte Sprachwissenschaft.

Studienabschlußförderung

Ausbildungsförderung wird grundsätzlich nur geleistet bis zum Ende der Förderungshöchstdauer. Da aber vielfach die objektiven Studienbedingungen einen Studienabschluß innerhalb der Förderungshöchstdauer nicht zulassen, erhalten diese Studenten ausgerechnet in der Examensphase keine Ausbildungsförderung mehr und müssen nebenbei Geld für ihren Lebensunterhalt verdienen. Dadurch verzögert sich der Studienabschluß weiter.

Studierende, die vor Ablauf der Förderungsdauer zum Examen zugelassen sind und die eine Bescheinigung ihrer Hochschule darüber vorlegen, daß sie innerhalb der nächsten zwei Semester ihr Studium abschließen, können in dieser Phase weiter gefördert werden.

Einkommensabhängige Förderung

Das Bundesausbildungsförderungsgesetz geht davon aus, daß Ausbildungsförderung nur der Auszubildende beanspruchen kann, dem Mittel zur Finanzierung seiner Ausbildung und seines Lebensunterhalts nicht ausreichend zur Verfügung stehen (subsidiäre Gewährung von Ausbildungsförderung). Als eigenes Einkommen des Auszubildenden kommen in Betracht: Einkünfte aus Kapitalvermögen, Einkünfte aus nichtselbständiger Arbeit, Renten und Ausbildungsbeihilfen. Dem Auszubildenden stehen auch dann Mittel zur Verfügung, wenn er gegenüber seinem Ehegatten und der Eltern unterhaltsberechtig ist. Die Unterhaltsverpflichtung der Ehegatten ist jedoch gegenüber der der Eltern vorrangig. Bei den Ehegatten und den Eltern wird nach den Vorschriften des Bundesausbildungsförderungsgesetzes alles als Einkommen berücksichtigt, was üblicherweise auch zur Gewährung von Unterhalt verwendet wird. Sie sind zu Einkünften über ihre Einkommen und Vermögen verpflichtet. Lebt der Auszubildende von seinem Ehegatten getrennt und liegt ein vollstreckbarer Schuldtitel vor, so wird nur der darin zugunsten des Auszubildenden bestimmte Betrag auf den Bedarf angerechnet. Eine Einkommensberechnung findet in diesen Fällen nicht statt. Die häufigsten Einkünfte sind die steuerpflichtigen Einkünfte, Renten, Krankengeld und Arbeitslosengeld und -hilfe.

Verluste bei einzelnen Einkommensarten werden nicht berücksichtigt. Dies gilt nicht für die 7b-Abschreibung sowie für Beträge, die als Sonderausgaben nach § 10e oder § 7b i. V. m. § 52 Abs. 21 S. 4 EStG für ein von den Eltern des Studenten bewohntes Einfamilienhaus abgezogen werden können.

Kindergeld oder -zuschüsse, welche der Auszubildende an sich selbst auszahlen läßt, gelten als sein Einkommen. Wird elternunabhängige Förderung gewährt, so wird das anteilige Kindergeld auf den Bedarf angerechnet.

Vermögensanrechnung

Vom Vermögen des Auszubildenden bleiben 6000,— DM anrechnungsfrei. Sonst wird alles Vermögen auf den Auszubildenden angerechnet, es sei denn, die Verwertung stelle eine unbillige Härte dar. Haben die Eltern im vorletzten Kalenderjahr vor Beginn des Bewilligungszeitraumes Vermögensteuer entrichtet, so unterstellt das Bundesausbildungsförderungsgesetz, daß der Bedarf des Auszubildenden als gedeckt gilt.

Elternunabhängige Förderung

Der Grundsatz der „elternabhängigen“ Förderung wird dann durchbrochen, wenn der Auszubildende gegen seine Eltern keinen Unterhaltsanspruch mehr hat. Einkommen und Vermögen der Eltern wird dann nicht mehr angerechnet, wenn der Auszubildende

1. bei Beginn des Ausbildungsabschnitts das 30. Lebensjahr vollendet hat,
2. bei Beginn des Ausbildungsabschnitts nach Vollendung des 18. Lebensjahres fünf Jahre erwerbstätig war,
3. bei Beginn des Ausbildungsabschnitts nach Abschluß einer vorhergehenden, zumindest dreijährigen berufsqualifizierenden Ausbildung drei Jahre oder im Falle einer kürzeren Ausbildung entsprechend länger erwerbstätig war oder
4. eine weitere in sich selbständige Ausbildung beginnt, nachdem seine Eltern ihm gegenüber ihre Unterhaltspflicht erfüllt haben, jedoch nur dann, wenn er den Ausbildungsabschnitt vor dem 1. Juli 1990 begonnen hat, sowie auf besonderen Antrag dann, wenn er wegen Ableistung des Grundwehr- oder Zivildienstes, des Dienstes als Soldat auf Zeit von bis zu zwei Jahren, des Dienstes als Entwicklungshelfer nach dem Entwicklungshelfergesetz, der Ableistung des freiwilligen sozialen Jahres nach dem Gesetz zur Förderung des freiwilligen sozialen Jahres gehindert war, den Ausbildungsabschnitt vor dem 1. Juli 1990 zu beginnen, aber in unmittelbarem Anschluß hieran die Ausbildung aufnimmt.

Während der Erwerbstätigkeit (Nr. 2 und 3) muß der Auszubildende in der Lage gewesen sein, sich aus deren Ertrag selbst zu unterhalten. Dies wird dann angenommen, wenn der monatliche Bruttolohn mindestens den Bedarf nach § 13 Abs. 1 Nr. 2 und Abs. 2 Nr. 2 BAföG zuzüglich 20 v. H. erreicht (zur Zeit 900,— DM).

Die Berufsausbildung in einem anerkannten Ausbildungsberuf (siehe Verzeichnis der anerkannten Ausbildungsberufe, Beilage Nr. 25/78 zum Bundesanzeiger Nr. 196a vom 17. 10. 1978 – einzusehen beim Amt) ist berufsqualifizierend im Sinne von Nr. 3.

Nur beschränkt „elternabhängige“ Förderung wird gewährt, wenn

1. der Auszubildende bei Beginn des Ausbildungsabschnitts das 27. Lebensjahr vollendet hat,
2. der Auszubildende eine weitere in sich selbständige Ausbildung beginnt und seine Eltern ihm gegenüber ihre Unterhaltspflicht noch nicht erfüllt haben.

In diesen Fällen werden die Freibeträge vom Einkommen der Eltern erhöht. Dies gilt nur für Auszubildende, deren Ausbildungsabschnitt vor dem 1. Juli 1990 begonnen hat, sowie auf besonderen Antrag für Auszubildende, die zu diesem Zeitpunkt wegen der Ableistung des Grundwehr- oder Zivildienstes, des Dienstes als Soldat auf Zeit mit einer Dienstzeit von bis zu zwei Jahren, des Dienstes als Entwicklungshelfer

nach dem Entwicklungshelfergesetz sowie des freiwilligen sozialen Jahres nach dem Gesetz zur Förderung eines freiwilligen sozialen Jahres gehindert waren, den Ausbildungsabschnitt zu beginnen, aber in unmittelbarem Anschluß hieran diese Ausbildung aufgenommen haben.

Personenkreis

Ausbildungsförderung wird geleistet:

1. Deutschen im Sinne des Grundgesetzes,
2. heimatlosen Ausländern,
3. asylberechtigten Ausländern,
4. Ausländern mit ständigem Wohnsitz in der Bundesrepublik Deutschland, wenn ein Elternteil Deutscher ist,
5. Auszubildenden, denen nach dem Aufenthaltsgesetz/EWG als Kindern Freizügigkeit gewährt wird oder die danach als Kinder verbleibeberechtigt sind,
6. Auszubildenden, die die Staatsangehörigkeit eines anderen EG-Mitgliedstaates haben und im Geltungsbereich des Gesetzes vor Beginn der Ausbildung in einem Beschäftigungsverhältnis gestanden haben; zwischen der darin ausgeübten Tätigkeit und dem Gegenstand der Ausbildung muß grundsätzlich ein inhaltlicher Zusammenhang bestehen,
7. anderen Ausländern, wenn
 - a) sie selbst (der Auszubildende) vor Beginn der förderungswürdigen Ausbildung insgesamt fünf Jahre oder
 - b) zumindest ein Elternteil während der letzten sechs Jahre vor Beginn des förderungsfähigen Teils des Ausbildungsabschnitts sich insgesamt drei Jahre im Geltungsbereich dieses Gesetzes aufgehalten hat und regelmäßig erwerbstätig gewesen ist, im übrigen von dem Zeitpunkt an, in dem im weiteren Verlauf des Ausbildungsabschnitts diese Voraussetzungen vorgelegen haben. Die Voraussetzungen gelten auch für einen einzigen weiteren Ausbildungsabschnitt als erfüllt, wenn der Auszubildende in dem vorhergehenden Ausbildungsabschnitt die Zugangsvoraussetzungen erworben hat und danach unverzüglich den Ausbildungsabschnitt beginnt. Von dem Erfordernis der Erwerbstätigkeit des Elternteils kann abgesehen werden, wenn sie aus einem von ihm nicht zu vertretenden Grunde nicht ausgeübt wird.

Ausbildungsförderung wird nicht geleistet, wenn der Auszubildende bei Beginn des Ausbildungsabschnitts, für den er Ausbildungsförderung beantragt, das 30. Lebensjahr vollendet hat. Dies gilt nicht, wenn

1. der Auszubildende die Zugangsvoraussetzungen für die zu fördernde Ausbildung in einer Fachoberschulklasse, deren Besuch eine abgeschlossene Berufsausbildung voraussetzt, an einer Abendhauptschule, einer Berufsaufbauschule, einer Abendrealschule, einem Abendgymnasium, einem Kolleg oder durch eine Nichtschülerprüfung oder eine Zugangsprüfung zu einer Hochschule erworben hat und danach unverzüglich den Ausbildungsabschnitt beginnt,
2. die Art der Ausbildung die Überschreitung der Altersgrenze rechtfertigt,
3. der Auszubildende aus persönlichen Gründen, insbesondere der Erziehung von Kindern bis zu 10 Jahren gehindert war, den Ausbildungsabschnitt rechtzeitig zu beginnen oder
4. der Auszubildende infolge einer einschneidenden Veränderung seiner persönlichen Verhältnisse bedürftig geworden ist und noch keine Ausbildung, die nach dem BAföG gefördert werden kann, berufsqualifizierend abgeschlossen hat.

Auszubildende, die vor dem 1. Januar 1980 das 28. Lebensjahr vollendet haben, erhalten dann keine Förderung, wenn sie bei Beginn des Ausbildungsabschnitts das 35. Lebensjahr vollendet haben.

Bedarf für Studierende an einer Hochschule

Als monatlicher Bedarf gelten	540,— DM.
Der Bedarf erhöht sich für die Unterkunft, wenn der Auszubildende	
1. bei seinen Eltern wohnt, um monatlich	65,— DM,
2. nicht bei seinen Eltern wohnt, um monatlich	210,— DM,
Krankenkasse	65,— DM.

Förderungsart

Ausbildungsförderung wird zur Hälfte als Zuschuß und zur Hälfte als Darlehen geleistet.

Teilerlaß des Darlehens

Dem Auszubildenden, der nach dem Ergebnis der Abschlußprüfung zu den ersten 30 vom Hundert der Prüfungsabsolventen gehört, die diese Prüfung in demselben Kalenderjahr abgeschlossen haben, werden 25 vom Hundert des nach dem 31. Dezember 1983 für diesen Ausbildungsabschnitt geleisteten Darlehensbetrages erlassen.

Für Auszubildende, die ihre Ausbildung nach dem 30. September 1993 abschließen, gilt folgende Staffelung:

1. 25 v. H., wenn sie innerhalb der Förderungshöchstdauer,
2. 20 v. H., wenn sie innerhalb von sechs Monaten nach dem Ende der Förderungshöchstdauer,
3. 15 v. H., wenn sie innerhalb von zwölf Monaten nach dem Ende der Förderungshöchstdauer die Abschlußprüfung bestehen.

Beendet der Auszubildende die Ausbildung vier Monate vor dem Ende der Förderungshöchstdauer mit dem Bestehen der Abschlußprüfung oder, wenn eine solche nicht vorgesehen ist, nach den Ausbildungsvorschriften planmäßig, so werden auf seinen Antrag 5000,— DM, beim Bestehen der Abschlußprüfung zwei Monate vor dem Ende der Förderungshöchstdauer 2000,— DM, des Darlehens erlassen.

Übergangsbestimmung:

Auf Auszubildende, die Grundwehr- oder Zivildienst, Dienst als Zeitsoldat mit einer Dienstzeit bis zu zwei Jahren, Dienst als Entwicklungshelfer nach dem Entwicklungshelfergesetz, ein freiwilliges soziales Jahr nach dem Gesetz zur Förderung eines freiwilligen sozialen Jahres geleistet, in unmittelbarem Anschluß hieran eine Ausbildung durchgeführt und vor dem 1. August 1983 die Förderungshöchstdauer nicht erreicht haben, findet auf besonderen, jedoch formlosen Antrag das BAföG in der bis 31. Juli 1983 geltenden Fassung insoweit Anwendung, als Ausbildungsförderung weiterhin als Zuschuß und Grunddarlehen geleistet wird. Dies gilt nur für die Zeit bis zum Ende der Förderungshöchstdauer, längstens für einen Zeitraum, der der Verzögerung entspricht, die durch die genannten Dienste entstanden ist.

Vorausleistungen

Macht der Auszubildende glaubhaft, daß seine Eltern den angerechneten Unterhaltsbeitrag nicht (oder auch teilweise nicht) leisten und ist dadurch die Ausbildung gefährdet, wird nach Anhörung der Eltern Ausbildungsförderung ohne diesen Betrag geleistet (Vorausleistung). Dies gilt nicht für Auszubildende, die bereits eine Ausbildung berufsqualifizierend abgeschlossen haben. Der Unterhaltsanspruch des Auszubildenden geht kraft Gesetzes auf das Land über. Der übergegangene Unterhaltsanspruch ist vor den Zivilgerichten geltend zu machen.

Vorausleistungen werden nicht gewährt, wenn der verweigerte Unterhaltsbeitrag hinter dem anteiligen Kindergeld und Zuschuß zurückbleibt oder, soweit die Eltern bereit sind, freie Unterkunft, Verpflegung und Taschengeld als Unterhalt anzubieten, außerdem, wenn der Auszubildende bereits eine Ausbildung berufsqualifizierend abgeschlossen hat.

Umfang des bürgerlich-rechtlichen Unterhaltsanspruches

Geschuldet wird von den Eltern die Finanzierung einer Berufsausbildung, die der Begabung, den Fähigkeiten, dem Leistungswillen und den beachtenswerten Neigungen des Kindes am besten entspricht, ohne daß es insoweit auf Beruf und gesellschaftliche Stellung der Eltern ankommt. Unerheblich ist, ob der Auszubildende bereits volljährig ist.

Barbeihilfen

Studierende, die sich kurzfristig in einer finanziellen Notsituation befinden, welche die Fortführung ihres Studiums gefährdet oder die einen mit ihrem Studium in Zusammenhang stehenden plötzlichen Geldbedarf haben, der aus anderen Mitteln nicht gedeckt werden kann, können Barbeihilfe beantragen.

Auskünfte und Antragsformulare im Geschäftszimmer des Senatsausschusses für Studienbeihilfen.

Geschäftsführung: Johanna EHLERS, Forum universitatis, Eingang 1, Zi. 00-102, Tel. 39-23 17, Sprechzeiten: Mo-Fr 11-12.

Darlehenskasse

für Studierende in Rheinland-Pfalz

Geschäftsführung: Brigitte ORF, Studentenwerk Mainz, Staudingerweg 21, Eingang C, Tel. 39-49 27

Dem Ausschuß gehören an: ein Geschäftsführer des Studentenwerks oder dessen Vertreter, ein Mitglied des Allgemeinen Studierenden-Ausschusses.

Darlehensanträge sind im Studentenwerk Mainz erhältlich; Sprechzeiten: Mo, Mi, Do, Fr von 10-12 und in besonderen Fällen nach tel. V.. Das Darlehen ist ein Examensabschlußdarlehen und kann ein Jahr vor Examensbeginn beantragt und bewilligt werden. Wird eine Prüfung in mehreren Abschnitten abgelegt, so kann das Darlehen erst ein Jahr vor Beginn des letzten Abschnittes der Prüfung gewährt werden. Höchstsumme: 3000,- DM.

Dem Antrag sind beizufügen: Paßbild, Bürgschaftserklärung, zwei Dozentengutachten, Einkommensnachweis der Eltern bzw. Ehegatten.

Fälligkeit der Rückzahlung: Zwei Monate nach Abschluß des Examens in monatlichen Teilbeträgen von mindestens einem Zwölftel; der Zinssatz beträgt 3 % jährlich.

Darlehenskasse Notgemeinschaft Studiendank

Unselbständige Stiftung des öffentlichen Rechts beim Studentenwerk Mainz.

Die Darlehenskasse der Notgemeinschaft Studiendank vergibt kurzfristige Darlehen (Laufzeit: höchstens zwei Jahre) bis zu 4000,- DM gegen Sicherheit (Bürgschaftserklärung) zur Finanzierung des Studiums. Vergabe durch einen Ausschuß; persönliche Vorsprache bei Brigitte ORF.

Sprechzeit (Frau ORF): Mo, Di, Do, Fr 10-12 (Staudingerweg 21, Eingang C), Tel. 39-49 27.

Darlehenskasse Studentenwerk Mainz

Die Darlehenskasse des Studentenwerks vergibt kurzfristige Überbrückungsdarlehen an Studierende, welche sich in einer vorübergehenden Notlage befinden. Für die Gewährung des Darlehens ist keine Bürgschaft erforderlich. Vergabe durch einen Ausschuß, persönliche Vorsprache (Brigitte ORF).

Sprechzeit: Mo, Mi, Do, Fr 10–12 bei Frau ORF (Staudingerweg 21, Eingang C), Tel. 39-49 27.

Erziehungsbeihilfe

Eignungsfeststellungen erteilt der Senatsausschuß für Studienbeihilfen.

Geschäftsführung: Förderungs- und Sozialberatung, Forum universitatis, Eingang 1, Zi. 00–102, Mo–Fr 11–12 Uhr, Tel. 39-23 17.

Förderungsstipendien

Senatsausschuß für die Vergabe von Förderungsstipendien nach Titel 681 02

Vorsitzende: Vizepräsidentin Universitätsprofessorin Dr. Dagmar EISSNER

Der Senatsausschuß vergibt Stipendien nur an Studierende, die zum wissenschaftlichen Nachwuchs gerechnet werden können. Die Antragsteller müssen sich aufgrund ihrer bisherigen überdurchschnittlichen Leistungen einer besonderen Förderung für würdig erwiesen haben.

Stipendien können demnach nur im Zusammenhang mit eigenen laufenden wissenschaftlichen Arbeiten (Magisterarbeit, Staatsexamensarbeit, Diplomarbeit, Doktorarbeit und selbständige wissenschaftliche Arbeiten in einem Forschungsprojekt) vergeben werden. Die Gewährung der Stipendien darf nicht von Dienstleistungen abhängig gemacht werden. Ein Rechtsanspruch auf die Gewährung eines Stipendiums besteht nicht.

Stipendien werden einmalig bis zum Höchstbetrag von monatlich 600,— DM (ohne Hochschulabschluß 550,— DM) gewährt. Die Förderungsdauer ist auf höchstens sechs Monate begrenzt. Verlängerungsanträgen kann nur in besonders begründeten Ausnahmefällen entsprochen werden.

Die wissenschaftliche Qualifikation ist durch zwei ausführliche Gutachten von Hochschullehrern (erstes Gutachten vom betreuenden Professor und zweites Gutachten durch einen weiteren Professor) zu bestätigen. Zusätzlich ist die Benotung für die erbrachten Studienleistungen, Vordiplom, Diplom, Staatsexamen und sonstige Prüfungen anzugeben. Mediziner geben das Datum sowie die jeweilige Punktzahl des Prüfungsabschnittes an.

Ein Beschäftigungsverhältnis als wissenschaftliche Hilfskraft schließt die Gewährung eines Stipendiums nach Titel 681 02 aus. Förderungsstipendien sind neben Stipendien der Deutschen Studienstiftung, Dr. G.-Scheuing-Stiftung und der Graduiertenförderung nicht möglich. Sonstige bezahlte Tätigkeiten sind anzugeben. Förderungsstipendien werden auf BAföG angerechnet.

Der ausgefüllte und mit zwei Gutachten ergänzte Antrag ist dem Dekan zuzuleiten. Der Dekan prüft die formalen Voraussetzungen für die Antragstellung und leitet die Anträge an die Stipendienvergabekommission des Fachbereichs, die die Priorität und die Reihenfolge der Antragsteller festlegt und die Anträge an den Senatsausschuß weiterleitet.

Antragsformulare sind erhältlich

- a) in den Dekanaten der Fachbereiche,
- b) beim Amt für Ausbildungsförderung, Forum universitatis, Eingang 6, 1. Stock, Zi. 650, Tel. 39-24 30, Sprechzeiten: Di 12.30–15.30, Fr 9–12.

Graduiertenförderung

Zentrale Kommission für die Graduiertenförderung

Vorsitzender: Universitätsprofessor Dr. Dietrich ROLLE, Fachbereich 14, Tel. 39-27 65

Stellv. Vorsitzender: Universitätsprofessor Dr. Dietrich BERG, Fachbereich 22

Geschäftsführung: Johanna EHLERS, Forum universitatis, Eingang 1, Zi. 00–102, Tel. 39-23 17, Sprechzeiten: Mo–Fr 11–12

Nach Maßgabe des Landesgraduiertenförderungsgesetzes (LGFG) werden Promotionsstipendien vergeben. Die Stipendien und Zuschläge für Sach- und Reisekosten werden als Zuschüsse gewährt.

Stipendien können erhalten:

1. Doktoranden, die ein Hochschulstudium abgeschlossen haben, das die Zulassung zur Promotion ermöglicht.
2. Studierende, die, soweit Studien- und Promotionsordnung es vorsehen, als Studienabschluß lediglich die Promotion anstreben. In diesem Fall kann die Förderung ein halbes Jahr vor Ablauf der in der Promotionsordnung vorgesehenen Studiendauer beginnen, falls alle sonstigen Voraussetzungen für die Meldung zum Rigorosum vorliegen.

Die Ausschreibung der Stipendien erfolgt in regelmäßigen Abständen hochschulöffentlich. Antragsformulare sind jederzeit in der Geschäftsstelle der Zentralen Kommission für die Förderung des wissenschaftlichen Nachwuchses erhältlich.

Senatsausschuß für Studienbeihilfen

Vorsitzende des Senatsausschusses für Studienbeihilfen: Vizepräsidentin Universitätsprofessorin Dr. Dagmar EISSNER

1. Stellv. Vorsitzende: Universitätsprofessorin Dr. Helga VENZLAFF, FB 15, Tel. 39-27 80

2. Stellv. Vorsitzender: Universitätsprofessor Dr. Wolfgang RIEDEL, FB 14, Tel. 39-32 96

3. Stellv. Vorsitzender: Universitätsprofessor Dr. Dr. Otto BÖCHER, FB 02, Tel. 39-22 85

Senatsbeauftragter für Wohnheimfragen: Dr. phil. Karl ORTSEIFEN (FB 14), Welderweg 18, P Zi. 247, Tel. 39-27 67, Sprechzeiten: Do 16–17 u. n. V.

Ausländerbeauftragte: Universitätsprofessorin Dr. Helga VENZLAFF, Seminar für Orientkunde, Philosophicum, Welderweg 18, 3. OG, Zi. 313, Mi 10–12, Tel. 39-44 50.

Senatsbeauftragter für behinderte Studierende: Universitätsprofessor Dr. Eckart STOFFT, Anatomisches Institut, Tel. 39-21 72.

Geschäftsführung: Johanna EHLERS, Forum universitatis, Eingang 1, Zi. 00–102, Tel. 39-23 17, Sprechzeiten: Mo–Fr 11–12.

Der Senatsausschuß für Studienbeihilfen wendet sich an alle Studierenden der Johannes Gutenberg-Universität Mainz und bietet Unterstützung durch folgende Tätigkeiten an:

1. Vergabe von Barbeihilfen sowie Beratung zur Studienfinanzierung.
2. Anfertigung von Eignungsfeststellungen und Befürwortungen für Förderungen der öffentlichen Hand (außer BAföG).
3. Bearbeitung von Studienstandsangelegenheiten der Ausländerpolizei und Beratung der ausländischen Studierenden in Sachen Aufenthaltsbewilligung und Arbeitserlaubnis.
4. Wahrnehmung des Amtes „Senatsbeauftragter für Wohnheimfragen“.
5. Kontaktstelle für das Gutenberg-Stipendium der Stadt Mainz.

STIFTUNGEN UND FÖRDERNDE EINRICHTUNGEN

Adolf-Todt-Stiftung

Die Stiftung wurde errichtet durch Frau Helene Todt zum Andenken an ihren verstorbenen Ehemann Adolf Todt, ehemals Vorsitzender des Vorstandes der Kalle AG, Wiesbaden-Biebrich.

Aus den Stiftungsmitteln werden in jedem Jahr einige Stipendien an Doktoranden der Chemie für hervorragende wissenschaftliche Leistungen gewährt.

Vergabevorschläge können von Professoren, die würdige Doktoranden der Chemie betreuen, während der vom Dekan des Fachbereichs Chemie und Pharmazie festgelegten Ausschreibungsfrist eingereicht werden. Die Auswahl der Stipendiaten obliegt einem Gremium, dem der Dekan und zwei weitere, vom Fachbereichsrat bestimmte Professoren angehören. Die Verleihung nimmt der Dekan vor.

Alexander-von-Humboldt-Stiftung

Anschrift: Jean-Paul-Straße 12, 5300 Bonn 2, Tel. (02 28) 8 33-0, Telefax (02 28) 83 31 99

Präsident: Prof. Dr. Reimar LÜST

Generalsekretär: Dr. Heinrich PFEIFFER

Vertrauensdozent an der Johannes Gutenberg-Universität Mainz:

Universitätsprofessor Dr. Helmut RINGSDORF, Fachbereich 19, Tel. 39-24 02.

Die Alexander-von-Humboldt-Stiftung ist eine öffentliche Stiftung privaten Rechts. Träger ist die Bundesrepublik Deutschland, vertreten durch den Bundesminister des Auswärtigen.

Vergabe von jährlich bis zu 440 Forschungsstipendien an hochqualifizierte und promovierte Wissenschaftler des Auslandes zur Durchführung von längerfristigen (6 bis 24 Monate) Forschungsvorhaben an Universitäten oder anderen Forschungsinstituten in der Bundesrepublik Deutschland einschließlich Berlin (West).

Offen für alle Nationen und alle Fachgebiete; Bewerbung zu jeder Zeit direkt bei der Stiftung in Bonn; monatliche Stipendienraten 1900 bis 2600 DM netto je nach wissenschaftlicher Qualifikation und akademischer Stellung; Reisekosten sowie weitere Zuschläge; Altersgrenze 40 Jahre.

Barbara-Koch-Stiftung

Die Stiftung wurde am 20. Februar 1962 errichtet. Ausschließlicher Zweck ist die Hilfe für das behinderte Kind.

Boehringer-Ingelheim-Stiftung

Die Stiftung wurde 1979 errichtet. Sie dient zur Förderung der chemischen, medizinischen und pharmazeutischen Wissenschaft. Es werden Mittel zur Förderung eines Forschungsprojektes oder als Stipendium für einen Doktoranden oder einen besonders qualifizierten wissenschaftlichen Mitarbeiter vergeben. Vorschlagsberechtigt sind die Fachbereiche Medizin sowie Chemie und Pharmazie.

Carl Duisberg Gesellschaft e. V.

Anschrift: Hohenstaufenring 30–32, 5000 Köln 1, Tel. (02 21) 20 98-0, Telefax (02 21) 20 98-1 11

Vorsitzender des Vorstandes: Hermann J. STRENGER

Geschäftsführung: Dr. Norbert SCHNEIDER, Hauptgeschäftsführer

Landesstelle Rheinland-Pfalz der Carl Duisberg Gesellschaft e. V.:

Große Bleiche 31/33, Postfach 12 06, 6500 Mainz, Tel. 23 28 58/59

Leiter: Dr. Rainer KREBS

Die Carl Duisberg Gesellschaft (CDG) ist eine gemeinnützige Organisation für internationale berufliche Weiterbildung und Personalentwicklung. Ihre Programme richten sich an Fach- und Führungskräfte in der Bundesrepublik Deutschland, in anderen Industrieländern und in der Dritten Welt.

Die angebotenen Programmmaßnahmen werden aus Mitteln des Bundes, der Bundesländer und internationaler Organisationen wie z. B. Europäischer Gemeinschaft und UNO finanziert.

Die Aufnahme in Fortbildungsprogramme für Deutsche ist durch Bewerbung bei der Zentrale der CDG in Köln, Abteilung 2, möglich.

Die Aufnahme in Fortbildungsprogramme für Bewerber aus Staaten der Dritten Welt erfolgt im wesentlichen entsprechend den Richtlinien des Bundesministeriums für wirtschaftliche Zusammenarbeit (BMZ). Danach sind die Bewerbungen über die Auslandsvertretungen der Bundesrepublik Deutschland einzureichen und es muß eine Nominierung durch die Regierung des Heimatstaates erfolgen.

Der Direkteinstieg in ein Stipendienprogramm nach Aufnahme des Studiums in Deutschland ist regelmäßig nicht möglich.

Die Landesstelle Rheinland-Pfalz der Carl Duisberg Gesellschaft berät Bewerber auf Wunsch über das vorhandene Programmangebot und die Aufnahmebedingungen.

Cusanuswerk

Anschrift: Baumschulallee 5, 5300 Bonn 1, Tel. (02 28) 63 14 07/08

Vertrauensdozent an der Johannes Gutenberg-Universität Mainz:

Universitätsprofessor Dr. rer. nat. Peter BECKMANN, Fachbereich 18 – Theoretische Physik – , Staudingerweg 7, Tel. 39-58 11.

Das Cusanuswerk fördert besonders begabte deutsche katholische Studentinnen und Studenten aller Fachrichtungen an wissenschaftlichen Hochschulen (Erststudien bis zum ersten berufsberühmenden Examen, Promotionen in begrenztem Umfang; Zweitstudien werden in der Regel nicht gefördert.) Zu den Eignungsvoraussetzungen zählen eindeutig überdurchschnittliche intellektuelle und wissenschaftliche Qualifikationen; geistige Offenheit, der Wille, die Aufgaben in Beruf, Gesellschaft und Kirche in christlichem Verantwortungsbewußtsein zu übernehmen.

Interessenten können sich selbst bewerben oder durch Schule, Hochschule, Studentenpfarrer oder ehemalige Stipendiaten vorschlagen lassen. Zum Auswahlverfahren gehören ausführliche wissenschaftliche Gutachten, ein Gutachten des Studentenpfarrers, ein Kolloquium mit einem Mitglied der Geschäftsstelle des Cusanuswerks.

Dr. Georg-Scheuing-Stiftung

Die Stiftung wurde errichtet zum Gedächtnis des am 17. September 1948 verstorbenen Dipl.-Chem. Dr. Georg Scheuing, Leiter der wissenschaftlichen Abteilung der Firma C. H. Boehringer Sohn, Ingelheim, von seiner Gattin Martha, geb. Steiger, am 22. Mai 1959/3. Januar 1962. Aus den Stiftungsmitteln werden Stipendien an bedürftige und würdige Studenten und Doktoranden des Fachbereichs Chemie und des Fachbereichs Pharmazie vergeben. Daraus können ferner die notwendigen Kosten für wissenschaftliche Arbeiten aus dem Gebiet der Chemie bestritten werden.

Über die Vergabe der Mittel entscheidet der Präsident der Universität. Antragsberechtigt sind: die Direktoren der Chemischen Institute, des Instituts für Pharmazie, die Stellvertretenden Vorsitzenden des Senatsausschusses für Studienbeihilfen sowie jeder Förderungsberechtigte. Die Anträge sind jeweils bis zum 15. November eines Jahres an den Präsidenten zu richten.

Dr. med. Erich und Ella Tancré-Stiftung

Die Stiftung wurde am 9. September 1965 durch Frau Dr. med. Ella Tancré, Wiesbaden, zum Gedenken an ihren Ehemann Dr. med. Erich Tancré, errichtet. Aus ihr werden auf Vorschlag des Medizinischen Fachbereiches einmalige Stipendien an Doktoranden vergeben.

Emil und Paul Müller-Gedächtnisstiftung zur Förderung der Wissenschaft

Die Stiftung wurde am 29. Mai 1964 durch Direktor Fritz Müller, Wiesbaden, zum Gedächtnis an seinen Vater, Generaldirektor Emil Müller, Schöpfer der Rheinisch-Westfälischen Sprengstoff-AG, Troisdorf, und seinen Bruder, Professor Dr. Paul Müller, Generaldirektor der Dynamit Nobel AG, Troisdorf, errichtet.

Sie dient der unmittelbaren Förderung der Wissenschaft in den Naturwissenschaftlichen Fächern, insbesondere der Fachrichtung Chemie, durch Unterstützung der Lehr- und Forschungseinrichtungen, Förderung bestimmter fachlich und zeitlich begrenzter Forschungsvorhaben, wissenschaftlicher Arbeiten und Veröffentlichungen auf dem Gebiet der Chemie und ihrer Grenzbereiche. Daneben werden Beihilfen in jeglicher Form zum Studium sowie zu Forschungs- und Studienreisen im In- und Ausland an Professoren, wissenschaftliche Mitarbeiter und Studenten gewährt.

Dem Stiftungsbeirat, der Vergabevorschläge an den Vorstand richtet, gehören zwei vom Fachbereichsrat vorgeschlagene und vom Präsidenten der Universität bestellte Professoren des Fachbereichs Chemie an. Geschäftsstelle des Beirats ist das Dekanat des Fachbereichs Chemie.

Dem Stiftungsvorstand gehören an: Martin JOCHEM (Syndikus der Dresdner Bank AG Frankfurt), Fritz KAMM (Direktor der Dresdner Bank, Filiale Mainz), Universitätskanzler Dieter VOGEL-ARNOLDI.

Emilie Lemmer-Stiftung

Die Stiftung wurde am 2. September 1965 errichtet. Aus ihr werden Beihilfen an unbemittelte Studenten der katholischen Theologie und an unbemittelte katholische Studenten der Medizin gewährt. Vorschlagsberechtigt sind die genannten Fachbereiche. Die Vorschläge sind über den Präsidenten an den Vorstand der Stiftung zu richten.

Evangelisches Studienwerk e. V.

Anschrift: Haus Villigst, 5840 Schwerte 5, Tel. (0 23 04) 75 50

Vertrauensdozent an der Johannes Gutenberg-Universität Mainz: Universitätsprofessor Dr. Friedrich Wilhelm KRON, Fachbereich 11, Pädagogisches Institut, SB II 02-653, Colonel-Kleinmann-Weg 2, Tel. (0 61 31) 39-21 43; privat: Am Linsenberg 21, 6500 Mainz, Tel. 22 54 68

Das Evangelische Studienwerk fördert begabte evangelische deutsche Studenten aller Fachbereiche an wissenschaftlichen und künstlerischen Hochschulen. Erwartet wird von den Stipendiaten Aufgeschlossenheit für die Aufgaben der Kirche, soziales Engagement, Bereitschaft zur Mitarbeit am studienbegleitenden (praktischen und theoretischen) Programm des Werks. Der Selbstbewerbung (für das Sommersemester bis 15. September, für das Wintersemester bis 15. März) müssen zwei Gutachten beiliegen, davon eins von einem Lehrer bzw. einem Hochschullehrer. Die Bewerber sollen nicht jenseits des 5. Semesters sein. Gezahlt wird familienabhängig ein Stipendium in Höhe von 640,— DM zuzüglich 100,— DM Büchergeld.

Förderpreis des Landes Rheinland-Pfalz für Hochschulabsolventen und Nachwuchswissenschaftler auf dem Gebiet „Behinderte und Arbeitswelt“

Anschrift: Landesamt für Jugend und Soziales Rheinland-Pfalz, Rheinallee 97-101, 6500 Mainz 1, Tel. (0 61 31) 60 82 10, Telefax (0 61 31) 60 83 10

Um die wissenschaftliche Auseinandersetzung mit Fragen und Problemen der Eingliederung Schwerbehinderter in Arbeit, Beruf und Gesellschaft anzuregen und um künftige Verantwortungsträger mit den spezifischen Bedürfnissen Behinderter in der Arbeitswelt bekannt zu machen, stiftet das Land Rheinland-Pfalz einen Förderpreis für Hochschulabsolventen und Nachwuchswissenschaftler. Es gelten dafür folgende Grundsätze:

1. Der Preis wird jährlich verliehen. Ausgezeichnet werden hervorragende Diplomarbeiten bzw. vergleichbare Abschlusarbeiten und Dissertationen. In Frage kommen besonders Arbeiten aus den Ingenieur- und Arbeitswissenschaften, den Rechts- und Staatswissenschaften sowie den Fächern Medizin, Volkswirtschaftslehre, Betriebswirtschaftslehre, Soziologie, Psychologie, Pädagogik, Philosophie und Theologie.
2. Der Preis ist mit 2 000,— DM für eine Diplomarbeit bzw. eine vergleichbare wissenschaftliche Abschlusarbeit und mit 5 000,— DM für eine Dissertation dotiert. Eine Teilung des Preises ist nicht zulässig, wohl aber die Vergabe mehrerer Preise in einem Jahr.
3. Ausgezeichnet werden können alle Personen, die in dem der Verleihung vorangehenden Kalenderjahr an einer Wissenschaftlichen Hochschule in Rheinland-Pfalz ein Studium oder eine Promotion abgeschlossen haben. Vorschlagsberechtigt sind die Professoren, die als Prüfer in der Studienabschlußprüfung oder als Gutachter im Promotionsverfahren tätig waren. Der Vorschlag ist über den Präsidenten / Rektor der Hochschule beim Präsidenten des Landesamtes für Jugend und Soziales Rheinland-Pfalz einzureichen.
4. Die Wahl der Preisträger nimmt eine Kommission vor. Sie besteht aus dem Präsidenten des Landesamtes für Jugend und Soziales Rheinland-Pfalz oder einem von ihm bestimmten Vertreter als Vorsitzendem sowie je einem Professor der Wissenschaftlichen Hochschulen in Rheinland-Pfalz.

5. Die Kommission wird vom Vorsitzenden einberufen und ist beschlußfähig, wenn die Mehrheit ihrer Mitglieder anwesend ist. Sie trifft ihre Entscheidungen mit einfacher Mehrheit. Bei Stimmgleichheit entscheidet die Stimme des Vorsitzenden. Eine Beschlußfassung auf schriftlichem Wege ist zulässig. Der Rechtsweg ist ausgeschlossen.

Friedrich-Ebert-Stiftung

Anschrift: Abteilung Studienförderung, Godesberger Allee 149, 5300 Bonn 2, Tel. (02 28) 88 30
Landesbüro Rheinland-Pfalz: Erthalstraße 1, 6500 Mainz

Vertrauensdozenten an der Johannes Gutenberg-Universität Mainz:

Dr. Klaus BODEMER, Fachbereich 12, Tel. 39-59 56; Universitätsprofessor Dr. Erdmann GORMSEN, Fachbereich 22, Tel. 39-27 73; Universitätsprofessor Dr. Eckhart PICK, Fachbereich 03, Tel. 39-21 47; Universitätsprofessor Dr. Dieter KAFITZ, Fachbereich 13, Tel. 39-21 73; Universitätsprofessor Dr. Helmut RINGS DORF, Fachbereich 19, Tel. 39-24 02; Universitätsprofessor Dr. Herbert SCHWEDT, Fachbereich 13, Tel. 39-27 57.

Die Friedrich-Ebert-Stiftung fördert deutsche und ausländische Studenten aller Fachrichtungen bis zu einem ersten beruhsbefähigenden Examen (Grundförderung). Voraussetzungen zur Annahme in die Studienförderung:

1. Überdurchschnittliche Studienleistungen,
2. ausgeprägte Reife des Charakters und
3. staatsbürgerliches Verantwortungsbewußtsein.

Das Stipendium für deutsche Studenten beträgt seit 1. April 1977 maximal 780,— DM und 150,— DM Büchergeld monatlich. Ausländische Studenten erhalten seit dem 1. Januar 1978 ein monatliches Stipendium von 750,— DM und ein Büchergeld von 100,— DM pro Semester sowie zur Deckung der Sozialgebühren und der Pflichtbeiträge zur gesetzlichen Krankenversicherung einen jährlichen Pauschalbetrag von 350,— DM.

Ausländische Stipendiaten, die ein Staats- oder Diplomexamen abgelegt haben, können den Antrag auf Aufnahme in die Promotionsförderung stellen. In diesen Fällen wird das monatliche Stipendium auf 850,— DM zuzüglich 70,— DM Promotionszuschlag erhöht. Auch Doktoranden erhalten ein Büchergeld von 100,— DM pro Semester sowie zur Deckung der Sozialgebühren und der Pflichtbeiträge zur gesetzlichen Krankenversicherung einen jährlichen Pauschalbetrag von 350,— DM.

Die Promotion deutscher Doktoranden wird gefördert als eigenständige wissenschaftliche Leistung oder als gleichwertige Leistung in einer intra- oder interdisziplinären Arbeitsgruppe, in der Regel im Anschluß an ein abgeschlossenes akademisches Studium. Die Promotionsförderung erfolgt unabhängig vom elterlichen Einkommen. Bei verheirateten Doktoranden muß das Einkommen des Ehepartners zur Deckung des Stipendiums mit herangezogen werden. Förderungsbetrag 800,— DM für ledige, 1000,— DM für verheiratete Doktoranden.

Friedrich-Naumann-Stiftung

Anschrift: Abteilung Begabtenförderung, Im Dol 2, 1000 Berlin 33, Tel. (0 30) 8 31 50 71

Vertrauensdozenten an der Johannes Gutenberg-Universität Mainz:

Universitätsprofessor Dr. jur. Gerhard GROHS, Fachbereich 12, Institut für Ethnologie und Afrika-Studien, Forum universitatis, Eingang 6, R 00-651, Tel. 39-25 42, Sprechzeiten: Do 11-12 u. n. V. (in der vorlesungsfreien Zeit nur n. V.).

Leitender Regierungsdirektor Dr. Manfred SCHUMACHER, Zentrale Verwaltung der Universität, Tel. 39-23 03/06, Forum universitatis, Eingang 2, Zimmer 01-319/315.

Universitätsprofessor Dr. phil. Berno WISCHMANN, Fachbereich 26, Zi. in der Großen Sporthalle, Tel. 22 10 32, Sprechzeiten: Di 10-11, Do 11.30-12.30.

Die Friedrich-Naumann-Stiftung fördert deutsche und ausländische Studenten und Doktoranden aller Fachrichtungen an Universitäten in der Bundesrepublik. Deutsche Studenten können sich nach dem 3. Semester bewerben, als Absolvent des 2. Bildungsweges auch schon nach dem 1. Semester. Ausländische Studenten müssen zunächst eine Zwischenprüfung an einer deutschen Universität oder eine vergleichbare Prüfung in ihrem Heimatland abgelegt haben. Graduiertenstipendien werden in beschränktem Umfang und unter dem Aspekt gesellschaftlicher Relevanz vergeben. Bewerbungen sind direkt an das Referat Studienförderung der Friedrich-Naumann-Stiftung zu richten.

Fulbright-Kommission

Kommission für Studenten- und Dozentenaustausch zwischen der Bundesrepublik Deutschland und den Vereinigten Staaten von Amerika.

Anschrift: Theaterplatz 1a, 5300 Bonn 2, Tel. (02 28) 36 10 21/22/23

Die Fulbright-Kommission vergibt Stipendien an deutsche Studenten für ein akademisches Jahr in den USA. Bewerbungen sind möglich für Voll-, Teil- und Reisestipendien.

Weitere Informationen erteilt auch das Akademische Auslandsamt der Johannes Gutenberg-Universität Mainz.

Gutenberg-Stipendium der Stadt Mainz

Das Stipendium wird einmal jährlich in der Festsitzung der Gutenberggesellschaft Ende Juni an solche Studierende der Mainzer Hochschulen vergeben, die eine wissenschaftliche oder künstlerische Arbeit vorlegen, deren Thema im Zusammenhang mit der Stadt Mainz steht. Über die Vergabe entscheidet ein aus Vertretern der Stadtratsfraktionen, den Präsidenten der Hochschulen in Mainz und studentischen Vertretern zusammengesetztes Kuratorium unter dem Vorsitz des Mainzer Oberbürgermeisters. Interessenten melden sich bei dem Senatsausschuß für Studienbeihilfen, Geschäftsführung: Förderungs- und Sozialberatung, Forum universitatis, Eingang 1, Zi. 00-102, Mo-Fr 11-12, Tel. 39-23 17.

Hanns-Seidel-Stiftung e. V. · Studienförderung

Anschrift: Lazarettstraße 33, Postfach 19 08 46, 8000 München 19, Tel. (0 89) 12 58-0

Vertrauensdozent an der Johannes Gutenberg-Universität Mainz:

Universitätsprofessor Dr. Jürgen WILKE, Fachbereich 12, Institut für Publizistik, Jakob-Welder-Weg 20, Tel. 39-25 39

Der Verwirklichung der Ziele der Hanns-Seidel-Stiftung dienen vielfältige und höchst unterschiedliche Maßnahmen, welche z. B. die Bereiche der politikwissenschaftlichen Forschung, der Politikberatung, der politischen Jugend- und Erwachsenenbildung, der internationalen Verständigung und der Entwicklungshilfe umfassen. Im Sommersemester 1982 begann die Hanns-Seidel-Stiftung, Stipendien an hochbegabte Studenten und Wissenschaftler zu vergeben. Ziel der Studienförderung ist es, zur Erziehung eines persönlich und wissenschaftlich hochqualifizierten Akademikernachwuchses beizutragen.

Hans-Böckler-Stiftung

Anschrift: Bertha-von-Suttner-Platz 3, 4000 Düsseldorf 1, Tel. (02 11) 77 78-0

Vertrauensdozent an der Johannes Gutenberg-Universität Mainz:

Universitätsprofessor Dr. Franz HAMBURGER, Fachbereich 11 Philosophie, Pädagogik, Tel. 39-29 18

Errichtet 1954 durch den Bundesvorstand des DGB als Stiftung Mitbestimmung, seit 1. Juli 1977 Hans-Böckler-Stiftung. Gefördert werden engagierte und begabte Studierende aus den Kreisen abhängig Beschäftigter, um einen Beitrag zur Überwindung sozialer Bildungsbarrieren und zur Herbeiführung echter Chancengleichheit zu leisten. Höhe des Stipendiums: Maximal 720,— DM und 150,— DM Büchergeld. Eine Direktbewerbung ist nicht möglich. Der Antrag ist an die örtliche Verwaltungsstelle einer der DGB-Gewerkschaften zu richten.

DGB-Adresse in Mainz: Kaiserstraße 26-30, Tel. 23 16 27.

Hedwig-Saint-Denis-Stiftung

Die Stiftung wurde 1967 errichtet. Die Mittel werden für wissenschaftliche Forschungszwecke zur Krebsbekämpfung verwandt.

Heinrich-Böll-Stiftung e. V.

Anschrift: Unter Krahenbäumen 9, 5000 Köln 9, Tel. (02 21) 16 05 10

Das Studienwerk fördert begabte und gesellschaftspolitisch motivierte Studentinnen und Graduierte aller Fachrichtungen. Zentrales Anliegen ist es, durch die besondere Förderung von Frauen dazu beizutragen, geschlechtsspezifische Benachteiligungen zu kompensieren und die Unterrepräsentanz von Frauen in akademischen Berufen zu verringern.

Horst Kliemann Stiftung

Anschrift: Großer Hirschgraben 17-21, 6000 Frankfurt/Main, Postfach 10 04 42, Tel. (0 69) 13 06-(0)

Vorstand: Vorsitzender: Dr. Wulf D. v. LUCIUS, Stuttgart

Prof. Dr. Reinhard WITTMANN, Fischbachau

Klaus VORPAHL, Frankfurt

Die Horst Kliemann Stiftung wurde als rechtsfähige Stiftung privaten Rechts am 16. Juli 1969 durch Frau Margarete Kliemann gegründet. Sie dient der Förderung der buchhandelsgeschichtlichen Forschung und buchhandelsgeschichtlichen Publikationen. Sie unterstützt insbesondere Studenten und Doktoranden bei Studienaufenthalten im In- und Ausland und leistet Zuschüsse zu Forschungsaufgaben.

Karl Gückinger Stiftung

Anschrift: Universität Mainz, Saarstraße 39, 6500 Mainz

Die Stiftung wurde aufgrund eines Testaments von Karl Gückinger 1989 errichtet.

Aus den Stiftungsmitteln werden sowohl Stipendien für junge Wissenschaftler als auch Unterstützung für Fortbildungs- und Forschungsseminare des Fachbereiches Chemie und Pharmazie gewährt. Über die Vergabe der Mittel entscheidet der Stiftungsvorstand, dem der Kanzler der Universität, der Dekan des Fachbereiches 19 Chemie und Pharmazie sowie Universitätsprofessor Dr. Helmut RINGSDORF, Fachbereich 19, angehören.

Konrad-Adenauer-Stiftung e. V. – Institut für Begabtenförderung

Anschrift: Rathausallee 12, 5205 St. Augustin 1, Tel. (0 22 41) 2 46-0

Vorsitzende: Dr. Dorothea WILLMS

Hauptgeschäftsführer: Dr. Lothar KRAFT

Landesbüro Rheinland-Pfalz: Bildungswerk Mainz, Flachsmarkt 2, 6500 Mainz, Tel. (0 61 31) 22 19 15

Leiter des Instituts für Begabtenförderung: Dr. Ehrhardt MAYR

Vertrauensdozenten an der Johannes Gutenberg-Universität Mainz:

Universitätsprofessor Dr. Josef Joachim MENZEL, Fachbereich 16, Tel. 39-24 33

Universitätsprofessor Dr. Eckart KLEIN, Fachbereich 03, Tel. 39-26 81

Die Konrad-Adenauer-Stiftung fördert überdurchschnittlich begabte deutsche Studierende und Graduierte und ermöglicht ihnen durch die Vergabe von Stipendien ein gründliches Studium. Sie bietet außerdem mit einem studienbegleitenden Seminarprogramm Gelegenheit zum politischen und fachübergreifenden wissenschaftlichen Gedankenaustausch.

Um ein Stipendium können sich deutsche Studierende und Graduierte bewerben, deren Persönlichkeit und Begabung besondere wissenschaftliche Leistungen erwarten lassen. Die Bewerber sollen politisches Verantwortungsbewußtsein und soziale Aufgeschlossenheit mitbringen und bereit sein, in Einrichtungen und Organisationen von Hochschule, Politik und Gesellschaft mitzuarbeiten.

Mit einem speziellen Förderungsprogramm für den journalistischen Nachwuchs bietet die Konrad-Adenauer-Stiftung Studenten, die eine journalistische Berufstätigkeit anstreben, eine an den beruflichen Anforderungen orientierte Aus- und Weiterbildungsmöglichkeit.

Das Stipendium für Studierende kann – je nach der wirtschaftlichen Lage der Eltern – bis zu 840,— DM im Monat betragen. Unabhängig davon wird ein monatliches Büchergeld in Höhe von 150,— DM gezahlt. Ein zweisemestriger Studienaufenthalt im Ausland kann nach Ablauf der Probeförderungszeit gefördert werden. Voraussetzung für die Förderung ist die Immatrikulation an einer deutschen wissenschaftlichen Hochschule, an einer pädagogischen Hochschule, an einer staatlichen Hochschule für bildende Künste bzw. Musik oder an einer Fachhochschule. Studenten, die im Studium bereits weit fortgeschritten sind, können nicht berücksichtigt werden.

Das Stipendium für Promovenden beträgt 1200,— DM. Verheiratete erhalten einen Zuschlag von 300,— DM. Voraussetzung für die Aufnahme in die Graduiertenförderung ist u. a. ein überdurchschnittlicher Examensabschluß.

Bei Studierenden ist der Bewerbungsschluß für das Sommersemester der 15. Januar, für das Wintersemester der 15. Juli eines Jahres. Bei Graduierten ist der Bewerbungsschlußtermin für das Sommersemester der 31. Januar, für das Wintersemester der 31. Juli eines Jahres.

Ökumenisches Stipendienprogramm des Diakonischen Werkes der EKD e. V.

Anschrift: Postfach 10 11 42, 7000 Stuttgart 10, Tel. (07 11) 21 59-4 88 oder -4 90, Telefax (07 11) 21 59-2 88

Das Diakonische Werk vergibt kurzfristige Beihilfen und Stipendien an Studierende aus Entwicklungsländern. Beihilfen können während des Studiums unter bestimmten Voraussetzungen gewährt werden. Stipendien bis zu höchstens 36 Monaten können an bedürftige Studenten aus Entwicklungsländern vergeben werden, die hinsichtlich ihrer fachlich-akademischen Qualifikation, der entwicklungspolitischen Relevanz ihrer beruflichen Perspektive und ihres entwicklungspolitischen Engagements förderungswürdig sind. Anträge auf Stipendien und Beihilfen können nur über die Evangelischen Studentenpfarrer, für den Bereich der Universität Mainz über die Evangelische Studentengemeinde, Am Gonsenheimer Spieß 1, 6500 Mainz, gestellt werden.

Otto Benecke Stiftung e. V.

Anschrift: Bonner Talweg 57, 5300 Bonn, Tel. (02 28) 1 09-1

Präsident: Dr. Josef BÜCHER

Leitstelle für Hessen, Rheinland-Pfalz und das Saarland:

Alt Griesheim 18, 6230 Frankfurt 80 (Griesheim), Tel. (0 69) 38 31 95.

Leiter: Dr. Hermann JOACHIM

Die Otto Benecke Stiftung fördert aus Mitteln verschiedener Bundesministerien bei Sprachkursen, studienvorbereitenden Kursen und beim Studium:

1. Aussiedler, Asylberechtigte und Kontingentflüchtlinge bis zu 35 Jahren,
2. Aussiedler zwischen 35 und 50 Jahren, wenn der Studienabschluß hier nicht voll anerkannt oder nur mit Hilfe eines Ergänzungsstudiums oder -kurses verwertbar ist,
3. Konventionsflüchtlinge (nur Sprachkurse).

Professor Dr. Dietrich Lang-Hinrichsen-Stiftung

Die Stiftung wurde 1983 durch Frau Klara Lang-Hinrichsen zum Gedächtnis an ihren Ehemann, den 1974 verstorbenen Bundesrichter a. D. und o. Professor für Strafrecht und Strafprozeßrecht an der Universität Mainz Dr. Dietrich Lang-Hinrichsen, testamentarisch errichtet. Sie dient der Förderung fähiger Wissenschaftler auf dem Gebiet des Strafrechts.

Anfragen und Anträge sind zu richten an Universitätsprofessor Dr. Ernst-Walter HANACK, Fachbereich Rechtswissenschaft und Wirtschaftswissenschaften der Johannes Gutenberg-Universität Mainz, als den Geschäftsführenden Beauftragten der Stiftung.

Professor Dr. Friedrich Schubel-Stiftung

Die Stiftung wurde 1985 von Prof. em. Dr. Friedrich Schubel, von 1957 bis 1962 Ordinarius für Englische Philologie an der Johannes Gutenberg-Universität Mainz, und seiner Frau Annamaria eingerichtet und 1989 mit dem Stiftungsvermögen versehen. Gefördert werden würdige und bedürftige Studierende der Englischen Philologie an der Johannes Gutenberg-Universität, die Dissertationen und wissenschaftliche Prüfungsarbeiten in den Studiengängen Lehramt an Gymnasien und Magister Artium anfertigen.

Anfragen: Dekan des Fachbereichs 14 – Philologie II der Johannes Gutenberg-Universität, Postfach 39 80, 6500 Mainz 1.

Robert-Müller-Stiftung

Die Stiftung wurde am 9. Februar 1966 errichtet durch Verleger Robert Müller, Wiesbaden-Sonnenberg; ausschließlicher Zweck ist die unmittelbare Förderung der Forschung am Medizinischen Fachbereich, vornehmlich auf dem Gebiet der Angio-Kardiologie (Gefäß-, Herz- und Kreislaufforschung). Dazu gehören die Unterstützung der Lehr- und Forschungseinrichtungen, Förderung bestimmter, fachlich und zeitlich begrenzter Forschungsvorhaben, wissenschaftlicher Arbeiten und Veröffentlichungen sowie die Gewährung von Beihilfen in jeder Form zu Forschungs- und Studienreisen.

Über die Gewährung von Stiftungsleistungen entscheidet der Stiftungsvorstand auf Vorschlag des Beirates, dem angehören: die Universitätsprofessoren Dr. Hellmut OELERT, Dr. Manfred THELEN, Dr. Hans-Joachim BRETER. Anträge sind über den Beirat an den Vorstand (Universitätsprofessor Dr. Ernst-Walter HANACK, Direktor F. KAMM) zu richten.

Stiftung Dr. juris utriusque Karl Feldbausch

Die Stiftung wurde am 29. Juli 1968 durch Dr. Karl Feldbausch, Speyer, errichtet. Das Stiftungsvermögen steht je zur Hälfte dem Fachbereich Katholische Theologie und dem Fachbereich Biologie zur Verfügung. Im Fachbereich Biologie wird aus der Stiftung die systematische zoologische und botanische Forschung gefördert. Anträge sind an die genannten Fachbereiche zu richten.

Stiftung Mainzer Universitätsfonds

Verwaltungsausschuß: Vorsitzender: Der Kanzler

Leiter des Rentamtes: Ernst HEDDERICH, Ernst-Ludwig-Straße 12, 6500 Mainz, Tel. 23 27 29.

Der Mainzer Universitätsfonds hat die Aufgabe, aus seinen Erträgen die Lehre und Forschung im Bereich der Johannes Gutenberg-Universität zu unterstützen und zur Nachwuchsförderung beizutragen. Die Verteilung der Mittel erfolgt auf Antrag durch den Präsidenten der Universität.

Studienstiftung des Deutschen Volkes

Anschrift: Mirbachstraße 7, 5300 Bonn 2, Tel. (02 28) 8 20 96-0

Präsident: Prof. Dr. Manfred EIGEN

Generalsekretär: Dr. Hartmut RAHN

Vertrauensdozenten der Studienstiftung an der Johannes Gutenberg-Universität Mainz:

Universitätsprofessor Dr. Wolfgang BÖRSCH-SUPAN (federführend), Fachbereich 17, Sprechzeiten nach telefonischer Vereinbarung, Tel. 39-25 28

Universitätsprofessor Dr. Wolfgang DIPPOLD, Fachbereich 04

Universitätsprofessor Dr. Udo EBERT, Fachbereich 03

Universitätsprofessor Dr. Rolf GUNDLACH, Fachbereich 15
Universitätsprofessor Dr. Walther HADDING, Fachbereich 03
Privatdozent Dr. Manfred HENNEN, Fachbereich 12
Universitätsprofessor Dr., Dr. h. c. Dieter JANIK, Fachbereich 15
Universitätsprofessor Dr. Martin KRETZSCHMAR, Fachbereich 18
Universitätsprofessor Dr. Eckart OTTO, Fachbereich 02
Universitätsprofessor Dr. Hans SILLESCU, Fachbereich 19
Prof. Dr. Ursel THEILE, Genetische Beratungsstelle des Landes Rheinland-Pfalz, Hafenstraße 6, 6500 Mainz N. N.

Die Studienstiftung ist eine Einrichtung zur Förderung hervorragend begabter Studenten. Studierende aller Fachrichtungen an wissenschaftlichen, technischen und vergleichbaren Hochschulen sowie an staatlichen Kunst- und Musikhochschulen können in die Förderung aufgenommen werden. Die finanzielle Förderung umfaßt ein Lebenshaltungsstipendium von z. Z. maximal 880,— DM, bei dessen Berechnung das Einkommen der Eltern und/oder des Ehepartners berücksichtigt wird. Darüber hinaus erhält jeder Stipendiat ein „Büchergeld“ von monatlich 150,— DM, das elternunabhängig gewährt wird. Die Dauer der Förderung erstreckt sich bis zum Abschluß des ersten berufsberufenden Exams. Anschließend kann ein Promotionsstipendium beantragt werden, das für maximal zwei Jahre gewährt wird. Die Höhe dieses Stipendiums beträgt monatlich 1200,— DM bzw. 1400,— DM für Verheiratete. Voraussetzung ist ein mindestens „gut“ bestandenes Staats-, Diplom- oder Magisterexamen. Darüber hinaus gibt es für Stipendiaten Auslandsstipendien, Sprachkursstipendien und die Möglichkeit zur Teilnahme an Ferienakademien.

Vorschläge von Hochschullehrern werden jederzeit angenommen. Schulvorschläge müssen bis zum 15. Juli eingegangen sein. Selbstbewerbung ist ausgeschlossen. Die von den Schulen vorgeschlagenen Abiturienten werden zu Auswahlseminaren eingeladen, in denen über die Aufnahme entschieden wird. Über die Aufnahme der von den Hochschullehrern vorgeschlagenen entscheidet nach zwei persönlichen Gesprächen ein Auswahlsschuß. Die Aufnahme erfolgt bei allen Auswahlverfahren (Ausnahme Doktorandenauswahl) für zunächst drei bzw. vier Probemester. Danach entscheidet der Aufnahmeausschuß über die „endgültige Aufnahme“ und über die Weiterförderung bis zum ersten berufsberufenden Examen.

Sulzmann-Stiftung

Die Stiftung wurde am 9. März 1984 durch Familie Sulzmann errichtet zur Förderung der Forschung in Zaire und benachbarten Ländern vornehmlich durch Doktoranden des Instituts für Ethnologie und Afrika-Studien der Johannes Gutenberg-Universität. Die Stiftung wird von der Johannes Gutenberg-Universität Mainz treuhänderisch verwaltet. Über die Gewährung von Stiftungsleistungen entscheidet der Beirat, dem Universitätsprofessor Dr. Gerhard GROHS, Universitätsprofessor Dr. Ernst Wilhelm MÜLLER und Universitätsprofessor Dr. Norbert CYFFER, Institut für Ethnologie und Afrika-Studien der Johannes Gutenberg-Universität Mainz, angehören.

Forschungsförderpreise der Vereinigung der Freunde der Universität Mainz e. V.

Es werden jährlich zwei von der Vereinigung der Freunde der Universität Mainz e. V. gestiftete Forschungsförderpreise in Höhe von jeweils 5000,— DM für eine mit summa cum laude bewertete hervorragende Dissertation oder künstlerische Leistung vergeben. Einer der Preise ist für die Bereiche Naturwissenschaften/ Medizin, der andere für die Bereiche Geistes-, Gesellschafts-, Kultur- und Sprachwissenschaften bestimmt.

Die Forschungsförderpreise der Vereinigung der Freunde dürfen nicht geteilt werden. Sollten in einem Jahr in einer oder in beiden Kategorien keine geeigneten Kandidaten/innen für die Preisvergabe benannt werden können, werden die Mittel ins Folgejahr übertragen.

Die Fachbereiche werden gebeten, bis zum 31. Januar eines jeden Jahres Kandidaten/innen für die Preisvergabe zu benennen.

Über die Vergabe entscheidet ein Gremium, dem der Präsident als Vorsitzender, der Vorsitzende der Vereinigung der Freunde der Universität Mainz e. V. oder ein von ihm benannter Vertreter sowie diejenigen Dekane angehören, aus deren Fachbereichen innerhalb der Vorschlagsfrist Preisträger benannt wurden.

Volkswagen-Stiftung

Anschrift: Kastanienallee 35, 3000 Hannover 81, Tel. (05 11) 83 81-0, Telefax (05 11) 83 81-3 44

Vorsitzender des Kuratoriums: Prof. Dr. Hans-Ludwig SCHREIBER

Generalsekretär: Rolf MÖLLER

Die Stiftung wurde im Jahre 1961 von der Bundesrepublik Deutschland und dem Land Niedersachsen zur Förderung von Wissenschaft und Technik in Forschung und Lehre gegründet. Ihre Förderungsmittel sind als zweckgebundene Zuwendungen an wissenschaftliche Einrichtungen zu vergeben. Laufende Mittel dürfen nur in Ausnahmefällen über die Dauer von fünf Jahren hinaus gewährt werden.

Die Stiftung fördert grundsätzlich im Rahmen zeitlich begrenzter Schwerpunkte vorwiegend interdisziplinären Charakters.

Anträge sind schriftlich an die Geschäftsstelle der Volkswagen-Stiftung, Kastanienallee 35, 3000 Hannover 81, zu richten. Sie sollen – auch sprachlich – so abgefaßt sein, daß sie sowohl der Stiftung als auch den von ihr zu Rate gezogenen Fachgutachtern ein verständliches und für die Prüfung ausreichendes Bild des geplanten Projekts vermitteln. Fachliche Ausführungen können dem Antrag gegebenenfalls auch als Anlage beigegeben werden.

Über die Gewährung von Förderungsmitteln entscheidet das Kuratorium.

PREISE

Preis der Johannes Gutenberg-Universität

Jedem Fachbereich stehen alle zwei Jahre 4000,— DM zur Vergabe des Preises der Johannes Gutenberg-Universität zur Verfügung. Der Preis soll

- bei den Fachbereichen mit Promotionsmöglichkeit für weit über dem Durchschnitt liegende Dissertationen und
- bei den Fachbereichen ohne Promotionsmöglichkeit für besonders qualifizierte künstlerische Leistungen verliehen werden. Die Entscheidung darüber, wem der Preis zuerkannt wird, fällt in die Zuständigkeit der Fachbereiche.

Ausnahmsweise kann der Preis halbiert werden. Eine Stückelung unter 2000,— DM ist jedoch nicht zulässig.

Preis der Industrie- und Handelskammer für die Pfalz

Der Preis wird vergeben für wissenschaftliche Arbeiten, die den Lebensbereich der pfälzischen Wirtschaft mittelbar oder unmittelbar berühren. Diplomarbeiten und Dissertationen oder sonstige, diesen in Form und Umfang entsprechenden Arbeiten gelten in gleichem Maße.

Über die Verleihung des Preises entscheidet eine Kommission. Anträge sind mit einem Exemplar der Arbeit an den Präsidenten der Universität zu richten.

Preis der Landesbank Rheinland-Pfalz – Girozentrale

Ausgezeichnet wird die beste Dissertation des Jahres. Vorschlagsberechtigt ist entsprechend dem Rotationsprinzip jedes Jahr ein anderer Fachbereich/eine andere Fachbereichsgruppe.

Preis des Fürsten zu Ysenburg und Büdingen

Anlässlich der 500-Jahr-Feier hat Otto Friedrich Fürst zu Ysenburg und Büdingen der Johannes Gutenberg-Universität Mainz einen Preis gestiftet. Mit diesem Preis in Höhe von 4200,— DM soll alle zwei Jahre die beste Arbeit auf dem Gebiet der mittleren und neueren Geschichte ausgezeichnet werden. Anträge sind an den Dekan des Fachbereichs 16 zu richten.

Preis der Firma C. H. Boehringer Sohn

Der Preis wird jährlich vergeben für hervorragende wissenschaftliche Leistungen auf dem Gebiet der Medizin, und zwar in der Regel jeweils zur Hälfte an einen Bewerber aus dem Bereich der theoretischen Medizin und einen Bewerber aus dem Bereich der klinischen Medizin. Die Arbeiten aus dem Bereich der theoretischen Medizin sollten einen klinischen Bezug erkennen lassen.

Die einschlägige wissenschaftliche Arbeit muß an einem Institut oder einer Klinik der Johannes Gutenberg-Universität Mainz durchgeführt worden sein.

Über die Vergabe des Preises entscheidet der Fachbereich Medizin.

Zentrale wissenschaftliche Einrichtungen

Studium generale

Anschrift: Postfach 39 80, Welderweg 6, 6500 Mainz (im Gebäude der Universitätsbibliothek)
Telefax (0 61 31) 39-31 68

Leiter: Universitätsprofessor Dr. iur., Litt. D. h. c. Peter SCHNEIDER, Universitätsprofessor Dr. Otto SAAME (geschäftsführend), Tel. 39-26 60 und 39-21 41, Sekretariat: Maria BIEGER, Hildegard MÜHLENBECK, Tel. 39-26 60 und 39-21 41

Wiss. Mitarbeiter: Akad. Direktor Dr. Günter EIFLER, Tel. 39-26 60, Akad. Direktor Dr. Manfred MOSER, Tel. 39-26 60, Andreas THIMM M. A., Tel. 39-26 60

Tutoren: Eckhard MANDRELLA, Tel. 39-26 60, Dr. Franz NEUBAUER, Tel. 39-26 60

EINFÜHRUNGSVERANSTALTUNG für Studienanfänger, Fach- und Hochschulortwechsler

Mittwoch, 14. April 1993, 17–18, N 2

BIBLIOTHEK

Ausleihzeiten der Bibliothek des Studium generale (im Gebäude der Universitätsbibliothek): Montag bis Freitag 10–12.

VERTRAUENSDOZENT FÜR AUSLÄNDISCHE STUDIERENDE

Akad. Direktor Dr. phil. Günter EIFLER, Welderweg 6 (im Gebäude der Universitätsbibliothek), Tel. 39-26 60, Sprechzeiten: Di 11–13

INFORMATIONEN FÜR STUDIERENDE

Das Studium generale ist eine zentrale wissenschaftliche Einrichtung. Es hat die Aufgabe, Einsicht in die Zusammenhänge zwischen wissenschaftlichem Erkennen und lebensweltlicher Praxis zu vermitteln. Durch Teilnahme an Veranstaltungen des Studium generale erfüllen die Studierenden das in Artikel 39 der Verfassung für Rheinland-Pfalz an sie gerichtete Gebot, neben dem „Fachstudium allgemeinbildende, insbesondere staatsbürgerkundliche Vorlesungen zu hören“.

Das interdisziplinäre und wissenschaftsüberschreitende Programm des Studium generale umfaßt folgende Veranstaltungen:

1. DIE MAINZER UNIVERSITÄTSGESPRÄCHE – Kolloquienreihe zu aktuellen und grundsätzlichen Generalthemen der Wissenschaften mit Referaten von Hochschullehrerinnen und Hochschullehrern verschiedener Fächer. Besondere Bedeutung im Rahmen dieser Kolloquien hat die Diskussion. Die Kolloquiumsbeiträge werden regelmäßig publiziert.
2. EINZELVERANSTALTUNGEN (Vorträge, Vortragsreihen, Diskussionen, Seminare, Symposien) in Kooperation mit Fachdisziplinen über interdisziplinäre Fragen, deren Behandlung die Öffnung zu Nachbardisziplinen oder zur außerwissenschaftlichen Öffentlichkeit verlangt.
3. LEHRVERANSTALTUNGEN FÜR STUDIERENDE ALLER FACHBEREICHE – eine Auswahl aus dem Vorlesungsangebot aller Fächer, soweit Gegenstand und Darbietungsweise dieser Vorlesungen einem Informations- oder Orientierungsbedürfnis auch jenseits der Fachgrenzen entsprechen.
4. EXKURSIONEN – Kleingruppenveranstaltungen unter fachlicher Anleitung, die den Teilnehmenden Wege zu eigener Erfahrung von Kunst oder Natur auf fachunspezifische Weise ebnen.

Personalteil

UNIVERSITÄTSPROFESSOREN

SAAME, Otto, Dr. phil., Leiter des Studium generale, Tel. 39-26 60 und 39-21 41
Rheinblick 15, 6501 Wackernheim, Tel. (0 61 32) 5 83 32

SCHNEIDER, Peter, Dr. iur., Litt. D. h. c. (emeritiert), Leiter des Studium generale, Tel. 39-26 60, 39-21 41 und 39-23 29
 Goldenluftgasse 4, 6500 Mainz, Tel. 22 32 73

WISSENSCHAFTLICHE MITARBEITER

EIFLER, Günter, Dr. phil., Akad. Direktor, Tel. 39-26 60, 39-21 41
 Rheinblick 17, 6501 Wackernheim, Tel. (0 61 32) 5 83 82
 MOSER, Manfred, Dr. phil., Akad. Direktor, Tel. 39-26 60, 39-21 41
 Am Elmerberg 11, 6500 Mainz-Finthen, Tel. 47 55 26
 THIMM, Andreas, M. A., Wiss. Ang., Tel. 39-26 60, 39-21 41
 An der Klosterhecke 55, 6500 Mainz-Laubenheim, Tel. 88 11 75

Lehrveranstaltungen

I. MAINZER UNIVERSITÄTSGESPRÄCHE

Endlichkeit – Unendlichkeit
 14-tägl., Mi 17–19, N 2 (Kuppelbau) O. Saame
 P. Schneider
Einzelthemen und Referenten dieser interdisziplinären Vortragsreihe werden zu Beginn des Semesters bekanntgegeben.
Termine der Kolloquienreihe: 5. 5., 19. 5., 16. 6., 30. 6., 14. 7. und 21. 7. 1993

II. WEITERE LEHRVERANSTALTUNGEN FÜR STUDIERENDE ALLER FACHBEREICHE

Archäologie der Germanen in Mitteleuropa von den Anfängen bis zu den Markomannenkriegen 2-std., Mi 9–11, Hs des Inst. für Vor- und Frühgeschichte, Schillerstraße 11		H. Ament
La francophonie: histoire et culture 2-std., Do 8.30–10, P 2		R. Andrianne
Ethik: Gegenwart 2-std., Do 10–12, Hs 15 (Forum)		A. Anzenbacher
Die ersten drei Jahrhunderte der Kirche im Überblick 2-std., Mo, Di 10–11, Hs 13 (Forum)		Th. Baumeister
Ringvorlesung: Historische und kulturelle Beziehungen im nordostafrikanischen Raum 2-std., Do 15–17, P 4		Th. Baumeister u. a.
Biologie im 17. Jahrhundert 1-std., Mo 15–16, R 05–522, Staudingerweg 9		Ä. Bäumer-Schleinkofer
Deutsche und europäische Geschichte 1815–1848 3-std., Do 11–12, Fr 11–13, P 2		W. Baumgart
Naturwissenschaftlich-Philosophisches Kolloquium 1-std., 14-tägl., Mi 19–21, N 1	P. Beckmann F. Beißer C. v. Campenhausen O. Ewert P. Klein	O. Saame P. Schneider P. Schölmerich G. V. Schulz E. Thomas
Die Einzelveranstaltungen werden durch Plakate angekündigt		
Textologie 2-std., Mo, Mi 10–11, P 4		G. Bellmann
Kirchenmusikalisches Praktikum: Psalmen Davids – Dichtung Israels – Lieder der Kirche – Gebete für heute. Deutung im Spiegel von Musik 2-std., Di 19–21, Alter Musiksaal (Forum)		M. Bitsch-Molitor
Magie, Zauber und Sakrament im Neuen Testament 2-std., Di 8–10, Hs 10 (Forum)		O. Böcher
Einführung in das Strafrecht 2-std., Mi 10–12, Hs S 1 (Sportinstitut)		M. Bock

Einführung in die allgemeine Verfassungslehre und in das Grundgesetz der Bundesrepublik Deutschland 2-std., Di 17–19,	P 2	H. Buchheim
Die Ontologie des Aristoteles 2-std., Di 18 s. t.–19.30,	P 5	Th. Buchheim
Orchester Collegium musicum 4-std., Di 18.30–19.30 Registerprobe, Di 19.30–20.30 Bläser und Streicher, Di 20.30–22 Tuttiprobe, Beginn: 27. April 1993	Konzertsaal, FB Musik, Binger Straße 26	J. Daus
Chor Collegium musicum 4-std., Do 18–19.30 Bach-Ensemble, Do 19.30–22 Chor, Beginn: 22. April 1993	Atrium der Alten Mensa, Forum universitatis	J. Daus
Das deutsche Drama im 18. Jahrhundert 2-std., Di, Mi 9–10,	P 2	M. Dick
Das historische Drama 2-std., Mo, Di 14–15,	P 2	W. Düsing
Aspekte der neueren Strafrechtsgeschichte 2-std., Fr 8–10,	Hs N 2 (Kuppelbau)	U. Ebert
Deskriptive Entwicklungspsychologie: Vom Schuleintritt bis zum Erwachsenenalter 2-std., Mo 14–16,	P 1	O. Ewert A. Henneberger
Grundlagen der Politikwissenschaft: Eine Einführung 2-std., Do 8 s. t.–9.30,	P 4	J. Falter
Europa auf dem Weg zu einer supranationalen Ordnung 1-std., Mi 12–13,	P 1	P. Fischer
Das Theater als interkulturelle Praxis 2-std., Mi 11–13,	P 3	E. Fischer-Lichte
Grab, Grabbau, Grabkunst im Altertum 2-std., Do 11–13,	P 3	R. Fleischer
Die theologische und pastorale Literaturproduktion des Mittelalters 2-std., Mo, Di 11–12,	Hs 13 (Forum)	I. W. Frank
Nicolaj Gogol 2-std., Mo 16–18,	P 10	N. Franz
Volkswirtschaftliche Gesamtrechnung 1-std., 14-tägl., Fr 14–16,	Hs RW 1	M. Frenkel
Allgemeine Psychologie: Lernen, Motivation und Emotion 4-std., Mo, Di 16–18,	P 1	W. Fröhlich G. Vossel
Das geteilte Deutschland: Entstehung und Entwicklung der Bundesrepublik Deutschland und der Deutschen Demokratischen Republik bis zur Wiedervereinigung 1990 2-std., Mo 11–12, P 4, Do 10–11, P 3		K. Fuchs
Das Buch in der Medienkonkurrenz zu Film und Hörfunk (Weimarer Republik) 2-std., Di 16–18,	P 5	St. Füssel
Ethik und Politik 1-std., Di 16–17,	P 2	E. Garzón Valdés
Verfassungsgeschichte des Reiches im Spätmittelalter 2-std., Mo 12–13, P 4, Di 12–13, P 3		A. Gerlich
F. W. J. Schelling: Von der Philosophie der Natur zur Philosophie der Mythologie 1-std., Di 10–11,	P 104	St. Grätzel
Einführung in die Geschichte Afrikas seit 1800 2-std., Mi 10–12,	Hs 13 (Forum)	G. Grohs
Ensemble für historische Tänze 4-std., Mo 18–21, Alter Musiksaal, Forum 1, 2. Stock 4-std., Do 17–20, Untergeschoß, Gymnastiksaal, FB Musik, Binger Straße 26		U. Großkreutz
Geschichte des ägyptischen Staates: Die Zeit Ramses II. 1-std., Mo 12–13,	P 3	R. Gundlach

Verfassungsgeschichte der Neuzeit 2-std., Mi 12-14,	Hs RW 1	C. Gusy
Verfassung, Institutionen und Gesellschaft des Heiligen Römischen Reiches Deutscher Nation von 1648 bis 1806 2-std., Mi 10 s. t.-11.30,	P 5	P. C. Hartmann
Einführung in die Physische Geographie: Geoökologie 2-std., Di, Do 11-12,	N 3	V. Heidt
Westdeutsche Wirtschafts- und Sozialgeschichte 1945-1957 2-std., Fr 11-13,	Hs V (ReWi)	V. Hentschel
The Beginnings of American Literature 2-std., Di, Do 10-11,	P 1	W. Herget A. Hornung K. Lubbers W. Herget
American Ideologies 1-std., Do 11-12,	P 1	B. Hillebrand
Der deutsche Roman 1-std., Di 12-13,	P 1	S. Hradil
Die Sozialstruktur Deutschlands im internationalen Vergleich 2-std., Mo 10-12,	P 2	E. Hufnagel
Pädagogische Vorbildtheorien 2-std., Mi 9-10, P 4,	Fr 9-10, P 5	H.-J. Imiela
Geschichte der Kunst: 19. und 20. Jahrhundert 2-std., Mo 18-20, Hs des Kunstgesch. Inst., Binger Straße 26		D. Janik
Die koloniale Literaturepoche in Spanischamerika 2-std., Mi, Do 9-10,	P 104	W. Klaer
Forschungsreisen in vier Kontinenten – ein persönlicher Rückblick auf vier Jahrzehnte geographischer Feldforschung 2-std., Do, Fr 12-13,	N 3	E. Klein
Internationale Organisationen 2-std., Mo 10-12,	Hs RW 3	J. Kopper Th. M. Seebohm
Philosophische Reflexion in den Wissenschaften: Staat und Kirche 2-std., Mo 18-20,	P 12	W. F. Kümmel u. a.
Geschichte der Medizin. Historische, kulturelle und soziale Grundlagen des ärztlichen Denkens, Wissens und Handelns 2-std., Fr 10-12, SR des Med.-Hist. Instituts, Am Pulverturm 13 Beginn: Freitag, 23. April 1993		M. Kunczik
Internationale Kommunikation: Massenmedien und Entwicklungsländer 2-std., Di 12-13, P 10,	Mi 12-13, P 4	W. Lachmann
Geldpolitik 2-std., Do 16-18,	Aud. max.	M. Letzelter
Wissenschaftstheoretische Grundlagen der Sportwissenschaft 1-std., Do 14-15,	Hs 2 (Sportinstitut)	K. Ley
Literatur des Barock in Italien 2-std., Do 9-11,	P 10	D. Lüpnitz
Einführung in die Pflanzengeographie 1-std., Di 10-11,	SR Inst. für Spez. Botanik	Chr.-H. Mahling
Das Instrumentalkonzert im 18. und frühen 19. Jahrhundert 2-std., Do 11-13,	P 161	R. Malter
Der Ursprung des Bösen und die Existenz Gottes: das Theodizeeproblem (historisch und systematisch) 2-std., Do 9-11,	P 7	H. Mathy
Restauration oder demokratische Erneuerung? Universität und Wissenschaft in Deutschland 1945-1949 2-std., Do 13-15,	P 103	M. Messing
Ausgewählte Probleme der Sportsoziologie 2-std., Di, Mi 13-14,	Hs 2 (Sportinstitut)	N. Müller
Einführung in die Sportgeschichte 2-std., Mo 11-12, Di 10-11,	Hs 2 (Sportinstitut)	

Gewalt – Macht – Herrschaft 2-std., Di 14–16, P 10	B. Nedelmann
Wahrheit und Wirklichkeit. Das Problem der Annäherung aus Geschehen in Geschichten zur Einführung in die Geschichtsphilosophie 2-std., Mo 17–19, P 7	F. Neubauer
Einführung in die Klassische Griechische Literatur (in Form eines Gesprächs über ausgewählte Texte in deutscher Übersetzung) 2-std., Do 18–20, R 331 (Philosophicum)	W. Nicolai
Rußland und Europa im Zeitalter Napoleons 2-std., Di, Mi 15–16, P 5	E. Oberländer
San Marco in Venedig 2-std., Di 18–20, Hs des Kunstgesch. Inst., Binger Straße 26	U. Peschlow
Jesus – Geschichte und Verkündigung 2-std., Fr 8–10, Hs 13 (Forum)	M. Reiser
Rußlands Literatur vom Sieg der Sowjetunion im II. Weltkrieg bis zu ihrem Ende 2-std., Do 13 s. t.–14.30, P 15	E. Reißner
Klassizismus, Romantik, Biedermeier – Musikgeschichte von 1770–1830 2-std., Di 9–11, P 161	F. W. Riedel
Sozialethik: Ethos der Familie 2-std., Mi 8–10, Hs 16 (Forum)	M. Rock
Die englische Literatur des 18. Jahrhunderts 2-std., Mi 10–12, P 106	D. Rolle
Die Dramatik des Expressionismus 2-std., Mi, Do 11–12, P 10	E. Rotermund
Geschichte der Naturwissenschaft und Mathematik 2-std., Di 16–18, R 05–226, Staudingerweg 9 (FB Mathematik)	D. E. Rowe
Staatsrecht: Staatsrechtliche Bezüge zum Völker- und Europarecht III 2-std., Mi 8–10, Hs S 1 (Sportinstitut)	W. Rudolf
Musik des 17. Jahrhunderts 2-std., Mo 11–13, P 161	W. Ruf
Abendländische Religionsgeschichte: Grundlegung und 1. Jahrtausend 2-std., Do 9–11, P 15	A. Schilson
Venezianische Malerei des 16. Jahrhunderts: Tizian, seine Lehrer und Schüler 2-std., Do 13–15, Hs des Kunstgesch. Inst., Binger Straße 26	E. Schröter
Polnische Literatur der späten 1960er bis späten 1970er Jahre 1-std., Mi 14–15, P 10	B. Schultze
Grundprobleme der Dritten Welt 2-std., Di, Do 13–14, N 6	H. Schürmann
Rechtliche Volkskunde 1-std., Mi 15–16, P 3	H. Schwedt
Fichtes Wissenschaftslehre 1794–1802 2-std., Mo 13–15, P 4	Th. M. Seebohm
Satire und Grotteske vom Naturalismus bis zur Gegenwart 2-std., Mo 13–15, P 5	B. Spies
Hellenistische Dichtung 2-std., Di, Do 12–13, P 206	A. Spira
Gebot und Brauch: Strukturelemente jüdischen Lebens 2-std., Mo 16–18, Hs 10 (Forum)	L. Trepp
Einführung in die Kulturgeographie: Bevölkerungs- und Sozialgeographie 2-std., Mo, Mi 10–11, N 3	D. Uthoff
Kunst und Religion – Bilder und Architektur im Christentum von der Antike bis heute 2-std., Do 10–12, Hs 11 (Forum)	R. Volp
Die Außenpolitik der Bundesrepublik Deutschland 2-std., Di 11–13, P 4	W. Weidenfeld
Geschichte und Geschichtsschreibung 2-std., Mi 8–10, P 3	St. Weinfurter

Deutsche Mystik: Gestalten der Frauenmystik: Elisabeth von Schönau und Gertrud die Große		B. Weiß
2-std., Do 10–12,	Forum 6, R 01–624	
Stoffkreisläufe und aktuelle Probleme der Ökophysiologie		A. Wild
2-std., Di, Do 13–14,	Hs 18 (Forum)	
Geschichte der Massenkommunikation		J. Wilke
2-std., Mi 13–14, P 2,	Do 16–17, P 4	
Gotische Kunst in Böhmen		D. v. Winterfeld
2-std., Mi 17–19, Hs des Kunstgesch. Inst., Binger Straße 26		
Der Mensch: das „wesenlose“ Wesen. Kritik der Philosophischen Anthropologie		R. Wisser
2-std., Di, Fr 9–10,	P 3	
Religionsgeschichtliche Universalien		H. Wißmann
2-std., Mi 10–12,	Hs 10 (Forum)	
Griechische Alltagsethik		D. Zeller
2-std., Do 12.30–14,	P 109a	

III. DIE AKTUELLE FRAGE

Unter diesem Titel werden Vorträge und Podiumsdiskussionen zu aktuellen Gegenwartsfragen veranstaltet. Ankündigung erfolgt durch Plakate.

O. Saame

Kontaktstudium Erwachsenengemäßes Lehren und Lernen einer Fremdsprache – Sprachandragogik (Beschreibung siehe Seite 50)

- Nächste Lerneinheiten: 5./6. März 1993: Planung und Gestaltung von Unterricht (Wochenendseminar)
 4./5. Juni 1993: Interaktive Lernformen (Wochenendseminar)
 Beginn jeweils in P 1.

Semesterseminare:

Fremdsprachenunterricht für Erwachsene – J. E. Peters
 eine Einführung
 2-std., Mo 16–18, Beginn: 19. April 1993, Hs I, Welderweg 4, Haus Recht und Wirtschaft

Einzelprobleme der Sprachandragogik: R. Piedmont
 Arbeits- und Übungsformen
 2-std., Do 16–18, Beginn: 22. April 1993, Hs V, Welderweg 4, Haus Recht und Wirtschaft

Sekretariat, Anmeldung und Auskünfte: Johannes Gutenberg-Universität, Zentralstelle für wissenschaftliche Weiterbildung, Postfach 39 80, Forum universitatis, Eingang 4, 1. OG, Zi. 01-416, Tel. (0 61 31) 39-21 33, Telefax (0 61 31) 30 47 14, 6500 Mainz.

Sprachlehranlage

Anschrift: Postfach 39 80, Welderweg 18 (Philosophicum), 6500 Mainz, Telefax (0 61 31) 39-43 27

Leiter: Leitender Akademischer Direktor Dr. Dietrich EGGERS, P Zi. 029 und P Zi. 022, Sprechstunden:
Di 9-10, Do 18-19, Tel. 39-26 48

Sekretariat: Gertrud SANDNER, P Zi. 033, Tel. 39-26 48

Betriebstechniker: Herbert REIS, P Zi. 027, Tel. 39-42 62

Wissenschaftliche Hilfskräfte: Annedore AHRENS, Katja LOSSAU, P Zi. 029, Tel. 39-26 48

Mitglieder des Senatsausschusses:

Vizepräsident für Studium und Lehre Universitätsprofessor Dr. Jörg FRIEDRICH, Universitätsprofessoren Dr. Klaus FAISS, Dr. Erdmann GORMSEN, Dr. Andreas SPIRA, Dr. Werner VEITH, Wissenschaftlicher Mitarbeiter Dr. Dieter KÜSTER, Nichtwissenschaftlicher Mitarbeiter Herbert REIS, Anja HÄGELE, Nikole SCHEY (beratend)

Labor I: HSA PR 013

HS PR 013a

Labor II: PR 05a

AVI-Raum I: P 200

AVI-Raum II: P 202

Techniker-Werkstatt: PR 027, App. 42 62

Video- und Audio-Studio: PR 030

Arbeitsraum I: PR 05

Arbeitsraum II: PR 01

Bibliothek und Mediothek: PR 021

Konferenz- und Prüfungsraum: PR 40

Audiometrie, Digitale Signalverarbeitung und Tonstudio:

PR 024

STUDIENBERATUNG UND VERTRAUENSDOZENTEN

Deutsch als Fremdsprache: Dr. G. BICKES, P Zi. 025 (Tel. 39-21 05), Dr. D. EGGERS, P Zi. 029 (Tel. 39-26 48), Dr. Evelyn MÜLLER-KÜPPERS, P Zi. 026 (Tel. 39-31 88)

Individualbetreuung und Sprachförderung: siehe Deutsch als Fremdsprache S. 111

Personalteil

WISSENSCHAFTLICHE MITARBEITER

BICKES, Gerhard, Dr. phil., Studienrat im Hochschuldienst, Deutsch als Fremdsprache, Zi. 025, Tel. 39-21 05
Am Südhang 25, 6500 Mainz-Drais, Tel. 47 67 01

EGGERS, Dietrich, Dr. phil., Leitender Akad. Direktor, Deutsch als Fremdsprache, Zi. 029, Tel. 39-26 48
Rilkeallee 115, 6500 Mainz, Tel. 7 80 53

MÜLLER-KÜPPERS, Evelyn, Dr. phil., Lehrkraft für besondere Aufgaben, Deutsch als Fremdsprache, Zi. 026,
Tel. 39-31 88
Binger Straße 10, 6501 Budenheim, Tel. (0 61 39) 60 45

LEHRBEAUFTRAGTE

Gemeinsame Arbeitsräume, Welderweg 18, PR 021, PR 028, PR 031, PR 032

DEUTSCH ALS FREMDSPRACHE

BINNER, Peter, Tel. 39-31 89
Am Großberg 43, 6500 Mainz, Tel. 83 16 79

HUNDEMER-FRIEDMAN, Petra, Tel. 39-31 89
Bahnhofstraße 12, 6500 Mainz, Tel. 22 56 56

LÖRSCH, Anke-Helene, Tel. 39-31 89
Walpodenstraße 14, 6500 Mainz, Tel. 22 69 33

WIEMER, Claudia, Tel. 39-31 89
Hans-Böckler-Straße 7a, 6500 Mainz-Bretzenheim, Tel. 36 84 07

ZÖLLNER, Inge, Tel. 39-31 89
Wallaustraße 77, 6500 Mainz, Tel. 67 88 37

ENGLISCH

- BRÜCKNER, Cornelia, Dr. phil., Tel. 39-21 77
Leibnizstraße 6, 6500 Mainz, Tel. 63 28 25
- BRÜNDL, Sonja, Tel. 39-21 77
Pfortenstraße 27, 6200 Wiesbaden, Tel. (06 11) 50 73 03
- DEASY, John Michel, Tel. 39-21 77 und 39-28 13
Früchtstraße 23, 6500 Mainz
- DÖTSCH, Jörg, Tel. 39-21 77
Jakob-Welder-Weg 30, App. 127, 6500 Mainz, Tel. 37 17 80
- GÖRES, Monica, Tel. 39-21 77
Konrad-Adenauer-Straße 48, 6500 Mainz-Ebersheim, Tel. (0 61 36) 4 20 83
- HATTEMER, Alice, Tel. 39-21 77
Am Marienpfad 1, 6500 Mainz-Bretzenheim, Tel. 3 44 88
- MOHR, Kerstin, Tel. 39-21 77
Lassallestraße 4, 6500 Mainz-Hechtsheim, Tel. 59 32 10
- SCHÜZ, Marianne, Dr. phil., Tel. 39-21 77
Drususstraße 74, 6200 Wiesbaden, Tel. (06 11) 8 52 85
- STAFFORD-FRENKEL, Jane, Tel. 39-21 77
Steubenstraße 34, 6500 Mainz-Finthen, Tel. 47 16 86
- THOMÉ-UNGER, Miriam, Tel. 39-21 77
An der Bruchspitze 47, 6500 Mainz-Gonsenheim, Tel. 68 53 06
- WALTER, Roland, Tel. 39-21 77
Essenheimer Straße 23, 6500 Mainz, Tel. 36 42 21
- WETZLING, Sharon, Tel. 39-21 77
Am Suderbrunnen 21a, 6500 Mainz, Tel. 68 42 38

FRANZÖSISCH

- ABOUB, Abdessalem, Tel. 39-47 45
Südring 94, 6500 Mainz-Bretzenheim, Tel. 36 62 01
- ADJEZ, Boualem, Tel. 39-47 45
Lortzingstraße 14, 6082 Mörfelden-Walldorf, Tel. (0 61 05) 2 55 74
- BÉLISLE-WOLF, Diane, Tel. 39-47 45
Im Bungert 4, 5400 Koblenz-Rübenach, Tel. (02 61) 2 36 60
- CALENTIER, François, Tel. 39-47 45
Emser Straße 33, 6200 Wiesbaden, Tel. (06 11) 59 85 64
- CLERMONT-WOCKER, Liliane, Tel. 39-47 45
Vogelgesangweg 6, 6500 Mainz, Tel. 47 21 91
- PAPADOPOULOS, Christiane, Dr., Tel. 39-47 45
Mainzer Weg 4, 6501 Wackernheim, Tel. (0 61 32) 5 95 66

ITALIENISCH

- BOSCOLO, Cristina, Tel. 39-47 45
Am Gonsenheimer Spieß 87, 6500 Mainz, Tel. 38 56 26
- CERONI, Daniela, Tel. 39-47 45
Am Gonsenheimer Spieß 1, 6500 Mainz, Tel. 39 49 76
- DA FORNO, Iolanda, Tel. 39-47 45
Brunecker Straße 3, 6080 Groß-Gerau, Tel. (0 61 52) 5 98 22
- HÖLZEL-BENIGNI, Guiliana, Tel. 39-47 45
Südring 98, 6500 Mainz, Tel. 33 17 92
- MALPELI-GRÜN, Maria-Grazia, Tel. 39-47 45
Skagerrakstraße 1, 6500 Mainz, Tel. 36 19 12

KOREANISCH

CHOE, Rak-Ku, Tel. 39-47 45
Draiser Straße 128, 6500 Mainz, Tel. 3 45 85

RUSSISCH

HOFMANN, Katharina, Tel. 39-21 77
Richard-Strauß-Straße 7, 6200 Wiesbaden, Tel. (06 11) 52 77 17
MISANEC, Zvonimir, Tel. 39-21 77
Buchenweg 31, 6500 Mainz-Bretzenheim, Tel. 36 26 20
VON TSURIKOV, Catherine, Dr., Tel. 39-21 77
Hauptstraße 4, 5448 Bubach, Tel. (0 67 66) 3 84

SPANISCH

ANGULO-MARTÍNEZ, José Luis, Tel. 39-21 77
Kloberstraße 12, 6503 Kastel, Tel. (0 61 34) 6 96 19
BRAKE, Cristina de, Tel. 39-21 77
Rathausstraße 11, 6200 Wiesbaden, Tel. (06 11) 6 11 44
GAMM, Heinold, Dr. med., Abteilung für Hämatologie an der I. Medizinischen Klinik, Tel. 17-22 52
Vogelsbergstraße 19, 6500 Mainz-Hechtsheim, Tel. 50 97 38
PALACIOS, Maria Dolores, Tel. 39-21 77
Generaloberst-von-Beck-Straße 12/5315, 6500 Mainz
ROJAS DE GREISSEL, Marta, Tel. 39-21 77
Im Haferacker 13, 6548 Ellern, Tel. (0 67 64) 14 10
SOTO DE KAMANN, Silvia, Tel. 39-21 77
Im Brühl 32, 6507 Ingelheim, Tel. (0 61 32) 31 28
SPECHT-BAUCKE, Monica, Tel. 39-21 77
Krokusweg 31, 6500 Mainz-Finthen, Tel. 47 71 99 / 47 42 03
STEIN DE RIVERA, Beate, Tel. 39-21 77
Am Gonsenheimer Spieß 16, 6500 Mainz, Tel. 38 15 99

Lehrveranstaltungen**DEUTSCH ALS FREMDSPRACHE****Prüfung zum Nachweis deutscher Sprachkenntnisse (PNdS) und Einstufungstests****1. Termin: 22./23. März 1993**

Anmeldung: Mo, 22. März 1993, 10–12 Uhr, P 202.

(Ohne Anmeldung ist die Teilnahme an den Prüfungen nicht möglich)

Beginn der Prüfungen: Di, 23. März 1993, 9 Uhr.

Ende der Prüfungen: Di, 23. März 1993, gegen 17 Uhr.

Ergebnisse bzw. mündliche Prüfungen: Mo, 29. März 1993, ab 10 Uhr (Philosophicum, Welderweg 18)

2. Termin: 13./14. April 1993

Anmeldung: Di, 13. April 1993, 10–12 Uhr, P 202.

(Ohne Anmeldung ist die Teilnahme an den Prüfungen nicht möglich.)

Beginn der Prüfungen: Mi, 14. April 1993, 9 Uhr.

Ende der Prüfungen: Mi, 14. April 1993, gegen 17 Uhr.

Ergebnisse bzw. mündliche Prüfungen: Fr, 16. April 1993, ab 12 Uhr (Philosophicum, Welderweg 18)

**Individualbetreuung und Sprachförderung
für Teilnehmer an den Deutsch-Lehrveranstaltungen und für Studienbewerber, die zu einem
der PNdS-Termine zugelassen sind**
(Räume: 022, 025, 026, Philosophicum, Weiderweg 18, Untergeschoß)

In der Vorlesungszeit

Mo 13-14	E. Müller-Küppers	Di 10.30-11.30	G. Bickes
Mo 15-16	G. Bickes	Do 18-19	D. Eggers
Di 9-10	D. Eggers	Fr 12-13	E. Müller-Küppers

In der vorlesungsfreien Zeit

Mo 9-12	E. Müller-Küppers	Do 9-12	G. Bickes
Di 9-12	D. Eggers	Do 16-19	D. Eggers
Mi 9-12	G. Bickes	Fr 9-12	E. Müller-Küppers

A) Sprachlehrveranstaltungen v o r Aufnahme des Fachstudiums**Phase I: Einführung in die wissenschaftsbezogene Standardsprache****Kurs A:**

12-std.,	Mo 10.30-13, P 202	Di 10.30-13, P 202	E. Müller-Küppers
	Do 10.30-13, P 200	Fr 9 s. t.-11.30, P 202	

Kurs B:

12-std.,	Di 10.30-13, PR 05	Mi 8.30-11, PR 01	N. N.
	Do 8 s. t.-10.30, P 200	Fr 11.30-14, P 202	N. N.

Phase II: Einführung in die Wissenschaftssprache**Kurs A:**

12-std.,	Mo 12 s. t.-14.30, PR 013	Di 8 s. t.-10.30, P 202	G. Bickes
	Mi 10.30-13, P 202	Do 15 s. t.-17.30, P 202	

Kurs B:

12-std.,	Mo 9.30-12, P 200	Di 8 s. t.-10.30, PR 05	P. Hundemer-Friedman
	Mi 8 s. t.-10.30, PR 05	Fr 8 s. t.-10.30, PR 013	N. N.

Phase III: Schriftliche und mündliche Kommunikationsverfahren im akademischen Bereich (zur Vorbereitung auf die Prüfung zum Nachweis deutscher Sprachkenntnisse [PNdS])**Kurs A:**

Textwiedergabe (Mitschrift und Wiedergabe gesprochener wissenschaftlicher Texte)	D. Eggers	
6-std.,	Di 10 s. t.-11.30, P 200	Mi 8 s. t.-9.30, P 200
	Do 16.30-18, P 200	

Texanalyse und Textbearbeitung

6-std.,	Mo 8.30-10, PR 01	Di 8.30-10, P 200	E. Müller-Küppers
	Do 13.30-15, P 200		

Kurs B:

Textwiedergabe (Mitschrift und Wiedergabe gesprochener wissenschaftlicher Texte)	C. Wiemer	
6-std.,	Mo 8 s. t.-9.30, P 200	Di 8.30-10, PR 01
	Mi 14.30-16, P 202	

Textanalyse und Textbearbeitung

6-std.,	Mi 9.30-11, P 200	Fr 8 s. t.-9.30, P 200	I. Zöllner
	Fr 10 s. t.-11.30, P 200		

B) Sprachlehrveranstaltungen n a c h Aufnahme des Fachstudiums (Phase IV)

Einführung in wissenschaftliche Arbeitstechniken (verbunden mit Phonetikübungen)	D. Eggers
2-std.,	Di 11.30-13, P 200

Wissenschaftssprachlich relevante grammatische Strukturen, Gruppe A	G. Bickes
2-std.,	Mo 16.30-18, P 202

Wissenschaftssprachlich relevante grammatische Strukturen, Gruppe B	G. Bickes
2-std.,	Do 13 s. t.-14.30, P 202

Moderne Literatur verstehen	D. Eggers
2-std.,	Do 15 s. t.-16.30, P 200

Übungen zur aktuellen Landeskunde anhand von Videoaufzeichnungen	D. Eggers
2-std., 14-tägl.,	Fr 8 s. t.-11, PR 05

C) Sprachlehrveranstaltungen für ausländische Gastwissenschaftler

Deutsch als Fremdsprache für Anfänger		P. Binner
4-std., Di, Fr 18 s. t.–19.30,	PR 01	
Deutsch als Fremdsprache für Fortgeschrittene		A. Lörsch
4-std., Mo, Do 18 s. t.–19.30,	PR 01	

SPRACHLEHRVERANSTALTUNGEN FÜR HÖRER ALLER FACHBEREICHE**1) Angebot Sommersemester 1993**

Änderungen des ausgedruckten Angebotes sind möglich; sie werden rechtzeitig vor Semesterbeginn bekanntgegeben:

- Bereich Campus: Philosophicum – Erd- und Untergeschoß, Neue Mensa
- Bereich Klinikum: Haupteingang und Kasino.

2) Anmeldung und Einstufung**Phasen I und II:**

Für alle Kurse wird eine Einstufung nach Schwierigkeitsgrad und Fachrichtung angestrebt. Die Anmeldung dient daher auch der Einstufungsberatung.

Phase III:

Voraussetzung für die Teilnahme an den Kursen ist der erfolgreiche Abschluß von zwei Klausuren der Phase II.

Phase IV:

Voraussetzung für die Teilnahme an den Kursen ist die Beherrschung der jeweiligen Sprache. Diese Kurse sind für Studierende ab dem 4. Semester, die schon im Ausland waren und/oder in der Zielsprache sehr gewandt sind, und für Angehörige des Lehrkörpers.

3) Anmeldung zu den Sprachkursen im Philosophicum, Dienstag, 20. April, und Mittwoch, 21. April 1993, jeweils für

Englisch:	9–12, P 202 (bei Neuanmeldungen mit 20-min. Einstufungstest zwischen 9 und 11.30 Uhr)		
Französisch:	14–17, P 202	Koreanisch:	9–12, P 200
Italienisch:	9–12, P 200	Russisch:	9–12, P 200
Spanisch:	13.30–16.30, P 200		

Beginn aller Kurse: Montag, 26. April 1993

ENGLISCH**Level I: Foundation in English**

Kursmaterial: Cambridge Course I

I.1	Improving Basic Communication		M. Thomé-Unger
	3-std., Mo 12 s. t.–14.30,	PR 01	

Level II: Progressing in English

Kursmaterial: II.1 und II.2: Cambridge Course II oder Headway Pre-Intermediate, Student's Book, Workbook; II.3: Cambridge Course III; II.4 und II.5: Headway Upper Intermediate; II.6: Headway Advanced

II.1	Approaches to English		J. Stafford-Frenkel
	3-std., Mi 18.30–21,	P 202	
II.2	Aspects of English		K. Mohr
	3-std., Mo 17.30–20,	PR 013	
II.3	Developing Communication Skills		R. Walter
	3-std., Do 9.30–12,	PR 01	
II.4	English in Review		M. Thomé-Unger
	3-std., Di 13 s. t.–15.30,	P 202	
II.5	Advanced Grammar		M. Göres
	3-std., Mo 14.30–17,	PR 01	
II.6	Communication and Community		J. Stafford-Frenkel
	3-std., Mo 18 s. t.–20.30,	P 200	
II.7	Special Intermediate		M. Göres
	3-std., Mi 16 s. t.–18.30,	P 202	

Level III: English for Special Purposes

III.1	English for Business and Economics 3-std., Mi 15.30-18,	PR 05	S. Wetzling
III.2	English for Medicine 2-std., Mi 18 s. t.-19.30,	PR 013	C. Brückner
III.3	English for Health Care 2-std., Mi 19.30-21,	PR 013	C. Brückner
III.4	Advanced English Discourse 3-std., Do 17.30-20,	P 202	A. Hattemer
III.5	English for Natural Sciences 3-std., Di 15.30-18,	P 200	M. Schüz
III.6	English for Law 3-std., Mi 18 s. t.-20.30,	P 4	J. M. Deasy
III.7	Preparation for Medical Studies Abroad (Famulatur) 3-std., Fr 18 s. t.-20.30,	P 202	J. Dötsch
III.8	Preparation for the TOEFL-Test 3-std., Fr 15 s. t.-17.30,	PR 01	A. Hattemer

Level IV: Language and Society

IV.1	Aiming for Sophistication 3-std., Di 18 s. t.-20.30,	PR 05	M. Schüz
------	---	-------	----------

FRANZÖSISCH**Niveau I: Initiation***Kursmaterial: Archipel I*

I.1	Première rencontre avec la langue 3-std., Fr 11.30-14,	P 200	D. Bélisle-Wolf
I.2	Élargissement des notions fondamentales 3-std., Mo 12 s. t.-14.30,	P 200	C. Papadopoulos
I.3	Renforcement des notions communicatives 3-std., Fr 14 s. t.-16.30,	P 202	A. Aboub
I.4	Échanges interactifs 3-std., Do 12 s. t.-14.30,	PR 013	F. Calentier

Niveau II: Approfondissement

II.1	Structures et situations d'interaction 3-std., Mo 14 s. t.-16.30,	PR 05	B. Adjez
II.2	Entraînement à l'expression orale 3-std., Mo 18 s. t.-20.30,	P 202	L. Clermont-Wocker
II.3	Variation sur un thème 3-std., Mo 16.30-19,	PR 05	B. Adjez

Niveau III: Langue et société

III.1	L'actualité en France 3-std., Mi 11 s. t.-13.30,	PR 01	C. Papadopoulos
III.2	Initiation à la langue littéraire 3-std., Mi 13.30-16,	PR 01	A. Aboub
III.3	Initiation à la langue économique 3-std., Mi 8 s. t.-10.30,	P 202	L. Clermont-Wocker
III.4	Initiation à la langue de la médecine 2-std., Mo 19 s. t.-20.30,	PR 05	C. Brückner

Niveau IV: Rhétorique

IV.1	Travail stylistique sur l'expression orale et écrite 3-std., Mo 10.30-13,	PR 05	D. Bélisle-Wolf
------	--	-------	-----------------

ITALIENISCH**I. Fase iniziale***Kursmaterial: Va bene I*

- | | | | |
|-----|---|--------|--------------------|
| I.1 | Primo incontro con la lingua
3-std., Di 15.30–18, | P 202 | C. Boscolo |
| I.2 | Comunicare subito
3-std., Mi 16 s. t.–18.30, | P 200 | D. Ceroni |
| I.3 | Pratica comunicativa
3-std., Do 15.30–18, | PR 01 | N. N. |
| I.4 | Estensione delle nozioni fondamentali
3-std., Do 17 s. t.–19.30, | PR 013 | M. G. Malpeli-Grün |

II. Fase di approfondimento*Kursmaterial: Buongiorno II*

- | | | | |
|------|--|-------|--------------------|
| II.1 | Sviluppo della pratica comunicativa
3-std., Do 18 s. t.–20.30, | PR 05 | D. Ceroni |
| II.2 | Strutture e situazioni d'interazione
3-std., Mi 16 s. t.–18.30, | PR 01 | C. Boscolo |
| II.3 | Strategie comunicative avanzate
3-std., Fr 16 s. t.–18.30, | P 106 | M. G. Malpeli-Grün |
| II.4 | Esprimersi meglio
3-std., Di 15.30–18, | PR 05 | I. Da Forno |

III. Fase di perfezionamento

- | | | | |
|-------|--|-------|-------------------|
| III.1 | Letteratura e attualità
3-std., Mo 8 s. t.–10.30, | PR 05 | G. Hölzel-Benigni |
|-------|--|-------|-------------------|

KOREANISCH

- | | | | |
|------|--|--------|------------|
| I.1 | Koreanisch für Anfänger
2-std., Mi 16 s. t.–17.30, | PR 05a | R. K. Choe |
| I.2 | Koreanisch für Anfänger (mit Vorkenntnissen)
2-std., Di 16 s. t.–17.30, | PR 05a | R. K. Choe |
| II.1 | Koreanisch für Fortgeschrittene
2-std., Di 18.30–20, | PR 05a | R. K. Choe |

RUSSISCH**Phase I: Einführungskurse***Kursmaterial: Vstreci (Begegnungen)*

- | | | | |
|-----|--|-------|------------|
| I.1 | Einführung in die russische Sprache der Gegenwart
3-std., Di 18 s. t.–20.30, | P 202 | Z. Mišanec |
| I.2 | Fortsetzung des Einführungskurses
3-std., Mi 18.30–21, | P 200 | Z. Mišanec |
| I.3 | Fortsetzung des Kurses. Grundkenntnisse der russischen Sprache
3-std., Di 18 s. t.–20.30, | P 200 | K. Hofmann |

Phase II: Aufbaukurse*Kursmaterial: Vstreci*

- | | | | |
|------|---|-------|-------------|
| II.1 | Erweiterung der Sprachkenntnisse
3-std., Do 8 s. t.–10.30, | PR 05 | C. Tsurikov |
|------|---|-------|-------------|

Phase III: Intensivkurse*Kursmaterial: Russkij jazyk dlja vsech*

- | | | | |
|-------|---|--------|------------|
| III.1 | Mündliche und schriftliche Kommunikation
3-std., Mi 8 s. t.–10.30, | PR 05a | K. Hofmann |
|-------|---|--------|------------|

III.2 Textbearbeitung 3-std., Do 10.30–13, PR 05/05a C. Tsurikov

SPANISCH**Nivel I: Iniciándose en Español***Kursmaterial: ! A Tope ! Teil !**(Für diese Kurse sind 3–4 Stunden Hausaufgaben erforderlich)*

I.1 Preparádonos para la comunicación básica
3-std., Do 8.30–11, PR 013 M. D. Palacios

I.2 Nociones fundamentales del idioma
3-std., Fr 16 s. t.–18.30, PR 013 S. Soto de Kamann

I.3 Practicando las bases de la comunicación
3-std., Di 13 s. t.–15.30, P 200 M. Rojas de Greißl

I.4 Avances de nuestros conocimientos del idioma
3-std., Mo 14 s. t.–16.30, P 202 J. L. Angulo-Martínez

Nivel II: Progresando en Español*Kursmaterial: II.1 bis II.3: Kontakte**Kursmaterial: II.4 und II.5: ! Sin Tope !*

II.1 Práctica idiomática para avanzados
3-std., Do 12 s. t.–14.30, PR 05 M. Specht-Baucke

II.2 Profundizando la comunicación oral y escrita
3-std., Do 13 s. t.–15.30, PR 01 M. Rojas de Greißl

II.3 Prácticas avanzadas de interacción
3-std., Di 13 s. t.–15.30, PR 05 J. L. Angulo-Martínez

II.4 Introducción a la especialización idiomática
3-std., Fr 16 s. t.–18.30, P 200 B. Stein de Rivera

II.5 Especializándose en español
3-std., Fr 13.30–16, PR 013 S. Soto de Kamann

Nivel III: Especializándose en Español

III.1 Español para ciencias humanas
2-std., Fr 14.30–16, PR 05 H. Gamm

III.2 Español para ciencias sociales
3-std., Mi 10.30–13, PR 05 C. de Brake

SPRACHANDRAGOGIK

Das Kontaktstudium Erwachsenengemäßes Lehren und Lernen einer Fremdsprache bietet im Sommersemester Vorlesungen an. Vgl. Seite 50.

Fremdsprachenunterricht für Erwachsene (Einführung)
Mo 16–18, O. n. V. J. E. Peters

Einzelprobleme der Sprachandragogik: Arbeits- und Übungsformen
Do 16–18, O. n. V. R. Piedmont

CHINESISCH UND JAPANISCH

Siehe unter Fachbereich 14.

SERBOKROATISCH UND SLOVENISCH

Siehe unter Fachbereich 15.

Zentrum für Datenverarbeitung

Anschrift: Postfach 39 80, Bentzelweg 12 (Neubau der Naturwissenschaften), 6500 Mainz,
Telefax (0 61 31) 39-43 10

Leiter: Dr. Klaus MERLE (kommissarisch), Tel. 39-28 22; Sprechzeiten: n. V.

Technischer Leiter: Dr. Frank SCHMUTZLER, Tel. 39-26 56, Sprechzeiten: Mo 10–12 o. n. V.

Geschäftszimmer: Jutta EGGER, Tel. 39-28 25, Sprechzeiten: Mo–Fr 9–12

Christine FUCHS, Tel. 39-28 25, Sprechzeiten: Mo–Do 14–16, Fr 12–14

Sekretariat: Silke MAUL, Tel. 39-28 25, Sprechzeiten: Mo–Do 9–12 und 14–16, Fr 9–12

Betriebsabteilung:

Leiter: Dipl.-Math. M. MAIER, Tel. 39-28 23, Sprechzeiten: n. V.

Betriebsmittelverwaltung: R. WERNER, Tel. 39-33 54, Sprechzeiten: Mo–Do 10–11.30 und 14–15, Fr 10–12

Maschinensaal: Tel. 39-25 29

Maschinensaalleiter: Dipl.-Ing. M. MALDANER, Tel. 39-28 21

Anrufbeantworter für Störungen: Tel. 39-28 01

Techniker: Raum 10, Tel. 39-28 20

Informationen zum Rechenbetrieb: Tel. 39-47 91

Systembetreuung:

VMS-Arbeitsgruppe: Angelika BRUMBY, Anneliese HEIMBÜRGER, Tel. 39-24 16, M. KÖNIG, Karin TUNG,
Tel. 39-43 07, Jutta ZIMMERMANN, Tel. 39-33 53

UNIX-Arbeitsgruppe: Dr. A. HEIL, Tel. 39-32 92, J. HUEG, Tel. 39-28 21, M. TACKE, Tel. 39-24 15

Netzwerkgruppe: F. NEUGEBAUER, Anja SLOWINSKI, Tel. 39-32 92, M. TACKE, Tel. 39-24 15

Workstation-Labor: Tel. 39-43 49

Abteilung Anwenderbetreuung:

Leiterin: Dipl.-Mathematikerin Doris MÜLLER, Tel. 39-28 24, Sprechzeiten: Mo, Mi 14–16 o. n. V.

Mitarbeiter: W. BRANDT, Tel. 39-28 27, G. GREUEL, M. KÖNIG, Tel. 39-43 07, D. STUMPEN, Tel. 39-28 27,
Dr. Zahra TARAF, Tel. 39-28 24, Karin TUNG, Tel. 39-43 07, Dr. S. WENNEIS (freigestellt), Jutta ZIMMER-
MANN, Tel. 39-33 53

Zentrale Beratungsstelle: Raum 47, Tel. 39-43 51, Sprechzeiten: Mo–Fr 9–13 und 14–16

Bibliothek und Ausgabe von Manualen: Ursula SCHRATTENHOLZ, Tel. 39-41 77, Sprechzeiten: Mo–Fr 9–12

Mikrorechnerkoordinierungsstelle:

Leiter: Prof. Dr. K. G. KALB, Tel. 39-32 91, Sprechzeiten: Mo 15–16, Mi 14–16 o. n. V.

Sekretariat: Silvia HERZOG, Tel. 39-32 91, Sprechzeiten: Mo–Fr 9.30–12.30

Mitarbeiter: Elfriede BÖCKENHOLT, H.-J. GRÄFF und D. SCHMIDT, Tel. 39-32 59

PC-Raum 9a: App. 32 90

Personalteil

WISSENSCHAFTLICHE MITARBEITER

BRANDT, Walter, Wiss. Ang., Dipl.-Päd., Tel. 39-28 27

GREUEL, Günter, Wiss. Ang., Dipl.-Math., Tel. 39-43 07

HEIL, Alfons, Wiss. Ang., Dr. rer. nat., Dipl.-Phys., Tel. 39-32 92

HEIMBÜRGER, Anneliese, Wiss. Ang., Dipl.-Math., Tel. 39-24 16

KALB, Klaus Gero, Wiss. Ang., Prof. Dr. rer. nat., Dipl.-Math., Tel. 39-32 91
Sertoriusring 207, 6500 Mainz-Finthen

KÖNIG, Markus, Wiss. Ang., Dipl.-Phys., Tel. 39-43 07

- MAIER, Martin, Wiss. Ang., Dipl.-Math., Tel. 39-28 23
Spitzwegstraße 8, 6500 Mainz 31, Tel. 7 29 88
- MERLE, Klaus, Wiss. Ang., Dr. rer. nat., Dipl.-Phys., Leiter des Zentrums für Datenverarbeitung (kommissarisch),
Tel. 39-28 22
Carl-Zuckmayer-Straße 27, 6500 Mainz 33, Tel. 47 63 12
- MÜLLER, Doris, Wiss. Ang., Dipl.-Math., Tel. 39-28 24
- NEUGEBAUER, Friedrich, Wiss. Ang., Dipl.-Phys., Tel. 39-32 92
- SCHMUTZLER, Frank, Wiss. Ang., Dr. rer. nat., Dipl.-Phys., Techn. Leiter des Zentrums für Datenverarbeitung,
Tel. 39-26 56
Gänsauweg 33, 6504 Oppenheim, Tel. (0 61 33) 40 79
- TACKE, Markus, Wiss. Ang., Dipl.-Math., Tel. 39-24 15
- TARAF, Zahra, Wiss. Ang., Dr. phil., Tel. 39-43 07
- WENNEIS, Siegfried, Wiss. Ang., Dr. rer. nat., Dipl.-Phys., Tel. 39-33 53 (freigestellt)

Lehrveranstaltungen

zur Elektronischen Datenverarbeitung (EDV) und Informatik

LEHRVERANSTALTUNGEN DES ZENTRUMS FÜR DATENVERARBEITUNG

Blockveranstaltungen während der vorlesungsfreien Zeit

(U-Std. = Unterrichtsstunden)

- | | |
|--|---------------|
| Einführung in das Betriebssystem VMS* | A. Brumby |
| 5 U-Std., 1. bis 5. März 1993, Mo-Fr 9-12, N 6 | A. Heimbürger |
| Übungen nachmittags, X-Terminal-Raum | |
| Einführung in die Programmiersprache COBOL* | D. Stumpen |
| 5 U-Std., 8. bis 19. März 1993, Mo-Fr 9-12, N 025 | |
| Übungen nachmittags, X-Terminal-Raum | |
| Voraussetzung: VMS-Kenntnisse im Umfang der Einführung | |
| Einführung in die Programmiersprache FORTRAN* | M. König |
| 5 U-Std., 8. bis 19. März 1993, Mo-Fr 9-12, N 6 | |
| Übungen nachmittags, Workstation-Labor | |
| Voraussetzung: VMS-Kenntnisse im Umfang der Einführung | |
| PC-Benutzung: Grundeinführung (Vermittlung von PC-Grundkenntnissen)* | K. G. Kalb |
| 2 U-Std., 1. bis 5. März 1993, Mo-Fr, N 025 und PC-Raum | D. Müller |
| Einführung in das Textverarbeitungssystem MS-WORD* | D. Müller |
| 2 U-Std., 8. bis 12. März 1993, Mo-Fr, NR 33 und PC-Raum | |
| Voraussetzung: PC-Grundkenntnisse | |
| Einführung in die Benutzeroberfläche MS WINDOWS* | E. Böckenholt |
| 3 U-Std., 15. bis 18. März 1993, Mo-Do, PC-Raum | |
| Voraussetzung: PC-Grundkenntnisse | |
| PC-Benutzung: Vertiefung* | K. G. Kalb |
| 5 U-Std., 22. bis 26. März 1993, Mo-Fr 9-12, Hs 21 | |
| Übungen nachmittags, PC-Raum | |
| Einführung in die Präsentationsgraphik (Harvard Graphics)* | W. Brandt |
| 3 U-Std., 22. bis 26. März 1993, Mo-Fr 9-12, PC-Raum | |
| Voraussetzung: PC-Grundkenntnisse | |
| WordPerfect für Fortgeschrittene* | Z. Taraf |
| 3 U-Std., 29. März bis 2. April 1993, Mo-Fr 9-12, PC-Raum | |
| Voraussetzung: Grundkenntnisse in WordPerfect | |
| Einführung in das Datenbanksystem dBASE* | D. Stumpen |
| 5 U-Std., 29. März bis 2. April 1993, Mo-Fr 9-12, N 6 | |
| Übungen nachmittags, PC-Raum | |
| Voraussetzung: PC-Grundkenntnisse | |
| Einführung in das Betriebssystem UNIX (für Anfänger)* | M. Tacke |
| 5 U-Std., 22. bis 26. März 1993, Mo-Fr 9-12, X-Terminal-Raum | |
| Übungen nachmittags, X-Terminal-Raum | |

UNIX für Fortgeschrittene*
 5 U-Std., 29. März bis 2. April 1993, Mo-Fr 9-12, X-Terminal-Raum
 Übungen nachmittags, X-Terminal-Raum
 Voraussetzung: UNIX-Grundkenntnisse

M. Tacke

Lehrveranstaltungen während der Vorlesungszeit

Einführung in die praktische Datenverarbeitung auf dem PC*
 2-std., Di 14-16, PC-Raum

W. Brandt
K. G. Kalb
D. Müller

Einführung in das Textverarbeitungssystem Word für Windows
 2-std., Do 14-16, PC-Raum

E. Böckenholt

Einführung in die Programmiersprache C (mit Übungen)
 2-std., Fr 12-14, N 6, Z. u. O. der Übungen n. b. A.

N. N.

Publizieren mit T_EX für Geisteswissenschaftler*
 2-std., Mi 18-20, X-Terminal-Raum

J. Knappen

Publizieren mit T_EX für Naturwissenschaftler*
 2-std., Do 17-19, X-Terminal-Raum

S. Steffens

Seminar zu speziellen Fragen der EDV
 2-std., Z. u. O. w. noch bekanntgegeben

K. Merle
und Mitarb.

Vorträge zu speziellen Themen aus dem Bereich EDV
 2-std., Mi 14-16, N 6

N. N.

Die Einzelvorträge werden durch Aushang im ZDV angekündigt.

* Veranstaltungen mit begrenzter Teilnehmerzahl.

Für die Veranstaltungen mit begrenzter Teilnehmerzahl sind Anmeldungen erforderlich und ab dem 8. Februar 1993 in Raum 47 (Zentrale Beratungsstelle) des Zentrums für Datenverarbeitung möglich. Öffnungszeiten der Zentralen Beratungsstelle: Mo-Fr 9-13 und 14-16.

Dort liegen ab Mitte Januar 1993 nähere Informationen zu den Veranstaltungen aus.

LEHRVERANSTALTUNGEN DES FACHBEREICHS ANGEWANDTE SPRACH- UND KULTURWISSENSCHAFT IN GERMERSHEIM**Bürowirtschaftslehre****Vorlesung (mit Übungen)**

Terminologie, Sach- und Rechtsgrundlagen der Wirtschaftskorrespondenz, II. Texte und Dokumente im Außenhandel, mit Übungen zur Formulierung ausgewählter Textsorten
 3-std., Fr 12.30-14, Hs D
 Übungen zur Formulierung, Z. u. O. n. V.

H. Sattel

Übungen

Rechnungswesen, Doppelte Buchführung, II. Schwierigere Geschäftsvorfälle und Abschlüsse
 3-std., Mo 10 s. t.-11.30, Hs H
 Übungen am Microcomputer, Z. n. V., EDV 2

H. Sattel

Wirtschaftsmathematik, -rechnen, II. Kostenrechnung IKR
 3-std., Di 18 s. t.-19.30, Hs 2
 Übungen am Microcomputer, Z. n. V., EDV 1

H. Sattel

Elektronische Text- und Datenverarbeitung (Informationsverarbeitung)**Vorlesung**

Text- und Datenverarbeitung II: PC-Anwendungen, Problemlösungen mit Standardsoftware, Datenorganisation, Programmierung in Anwendungsprogrammen
 1-std., Mi 15-16, Hs K

H.-J. Burckhardt

Übungen

Einführung in die Arbeit mit den FASK-Microcomputern mit Übungen für Teilnehmer mit extern erworbenen Vorkenntnissen
 1-std., zu Semesterbeginn, Z. n. V., EDV 2

H. Sattel

Grundlagen zur Arbeit mit Microcomputern, Übungen zu Betriebssystem, Utilities und Anwendungsprogrammen
 2-std., Di 16-18, EDV 1

H. Sattel

Einführung in die Textverarbeitung und Anwendungen 2-std., in zwei Parallelkursen		T. Wegner
Kurs A: Mo 10 s. t.–11.30,	EDV 2	
Kurs B: Mo 11.30–13,	EDV 2	
Anwendungen zur Datenverarbeitung mit unterschiedlichen Programmen		H.-J. Burckhardt
1-std., Mi 16–17,	EDV 2	
2-std., Mi 17–19,	EDV 2	
Multilinguale Textverarbeitung		H.-J. Bäse
2-std., Di 16.30–18,	EDV 2	
Datenbanken: Terminologie, Strukturen, Anwendungen für sprachmittelnde Berufe mit Übungen		H. Sattel
2-std., Fr 14–16,	EDV 1	

Einführungskurs für Dozenten und Studenten in die Videotechnik

Leitung: Dipl.-Ing. (FH) Heinz Vinson
Zeit: Fr 10–12
Ort: Elektronisches Medienzentrum (ehemalige Mensa)
Anmeldung: Telefonisch über 39-59 15, 39-32 55

Katholische Hochschulgemeinde (Saarstraße 20)

Donnerstag, 22. April 1993, 19 Uhr Semester-Eröffnungsgottesdienst
anschließend Treffen zum Kennenlernen
Wiedersehen, Feiern

Donnerstag, 22. Juli 1993, 19 Uhr Semester-Schlußgottesdienst
anschließend Treffen und gemütliches Beisammensein

Das SEMESTERPROGRAMM erhalten Sie in der KHG
(es liegt in der Kirche und im Foyer aus)

Studentenberatung: Beratungsgespräche: Termin nach Vereinbarung
Tel. 38 70 47

01. Fachbereich Katholische Theologie

Anschrift: Postfach 39 80, Saarstraße 21, Forum universitatis, Eingang 6, 6500 Mainz 1
Telefax (0 61 31) 39-35 01

Dekan: Universitätsprofessor Dr. Rudolf MOSIS, Sprechzeiten: Do 10–12, R 01–618/20, Tel. 39-22 15

Prodekan: Universitätsprofessor Dr. Johannes REITER, R 01–548, Tel. 39-25 47

Dekanat: Akad. Rätin Dr. Gisela MUSCHIOL, Sprechzeiten: Di–Do 10–12, R 01–611, Tel. 39-27 45,
Gudrun LEHMANN, Sprechzeiten: Mo–Fr 10–12, R 01–618/20, Tel. 39-22 15

Fachbereichsbibliothek: Dipl.-Bibliothekarin Maria HAAS, R 01-533, Tel. 39-23 67

Informationen für Studierende

STUDIENFACH UND -ABSCHLUSSMÖGLICHKEITEN

Katholische Theologie: Diplom; Kirchliche Abschlußprüfung: Lizentiatenprüfung; Promotion, die eine Abschlußprüfung voraussetzt; Staatsprüfung für das Lehramt an Gymnasien.

EINFÜHRUNGSVERANSTALTUNGEN für Studienanfänger, Fach- und Hochschulortwechsler

Finden statt im Rahmen des Einführungskurses (siehe unter Lehrveranstaltungen)

STUDIENFACHBERATUNG UND VERTRAUENSDOZENTIN FÜR AUSLÄNDISCHE STUDIERENDE

Zeit: 29. März bis 22. Oktober 1993

(jedoch nicht vom 1. bis 5. Juni 1993 [Pfingstferien] und nicht vom 26. Juli bis 27. August 1993)

Dr. Gisela MUSCHIOL, Forum universitatis, Eingang 6, R 01–611, Tel. 39-27 45, Di–Do 10–12 u. n. V.:

- a) in der vorlesungsfreien Zeit vom 29. März bis 8. April 1993
- c) in der Vorlesungszeit vom 19. April bis 23. Juli 1993
- d) in der vorlesungsfreien Zeit vom 30. August bis 22. Oktober 1993

FACHBEREICHSBIBLIOTHEK

Forum universitatis, Eingang 6, R 01–532, Mo–Do 9–18, Fr 9–16, Tel. 39-32 52

Ausleihe: Mo–Do ab 16, Fr ab 12

STUDIENORDNUNGEN

Studienordnung für den Diplomstudiengang im Fach Katholische Theologie an der Johannes Gutenberg-Universität Mainz vom 10. 12. 1984, Staatsanzeiger für Rheinland-Pfalz, Nr. 1 vom 14. 1. 1985, S. 11. Im Dekanat erhältlich.

Studienordnung für das Studium des Fachs Katholische Religionslehre im Studiengang Lehramt an Gymnasien der Johannes Gutenberg-Universität Mainz vom 19. 6. 1984; Staatsanzeiger für Rheinland-Pfalz, Nr. 26 vom 9. 7. 1984, S. 556. Im Dekanat erhältlich.

Studienordnung für das Studium der Katholischen Religionslehre als Doppelwahlfach im Rahmen des Diplomstudiengangs für Handelslehrer an der Johannes Gutenberg-Universität Mainz vom 3. 11. 1982, Staatsanzeiger für Rheinland-Pfalz, Nr. 45 vom 15. 11. 1982, S. 1084. Im Dekanat erhältlich.

PRÜFUNGSORDNUNGEN, -ÄMTER UND -AUSSCHÜSSE, SPRACHKENNTNISSE

Zwischenprüfung Lehramt

„Zwischenprüfungsordnung für das Fach Katholische Religionslehre im Studiengang Lehramt an Gymnasien an der Johannes Gutenberg-Universität Mainz“ vom 19. 6. 1984; Staatsanzeiger für Rheinland-Pfalz, Nr. 26 vom 9. 7. 1984, S. 558. Im Dekanat erhältlich.

Prüfungsausschuß: Dekan oder Prodekan sowie die Professoren der Prüfungsfächer, zwei Studenten.

Lehramt an Gymnasien

„Landesverordnung über die Erste Staatsprüfung für das Lehramt an Gymnasien“ vom 7. 5. 1982 in der Fassung vom 13. 12. 1988, Gesetz- und Verordnungsblatt für das Land Rheinland-Pfalz (GVBl.), Nr. 14 vom 7. 7. 1982, S. 157–183, und Nr. 2 vom 20. 1. 1989, S. 7, sowie durch die „Landesverordnung zur Änderung prüfungsrechtlicher Vorschriften für Lehrämter“ vom 4. 12. 1990, GVBl., Nr. 27 vom 28. 12. 1990, S. 382, und durch die „Zweite Landesverordnung zur Änderung der Landesverordnung . . .“ vom 15. 5. 1991, GVBl., Nr. 15 vom 4. 6. 1991, S. 269.

Sprachkenntnisse für Katholische Religionslehre: Latein- und Griechischkenntnisse sind bis zum Beginn des Hauptstudiums nachzuweisen.

Prüfungsamt

Landesprüfungsamt für das Lehramt an Schulen in Rheinland-Pfalz, Abteilung 5 des Ministeriums für Bildung und Kultur, Mittlere Bleiche 61, 6500 Mainz 1, Telefax (0 61 31) 16-28 78

Präsidentin: Dr. Helga SMOLLICH, Sprechzeiten: nach telef. Vereinbarung, Zi. 316, Tel. 16-45 25/6

Wissenschaftliche Prüfung für das Lehramt an Gymnasien:

Regierungsschuldirektorin Ute AHRENS, Sprechzeiten: nach telef. Vereinbarung, Zi. 321, Tel. 16-45 30

M. HORNICKEL, W. FEGE

Sprechzeiten in der Universität: Johann-Friedrich-von-Pfeiffer-Weg 5, Mo–Mi, Fr 10–12, Tel. 39-48 05, 39-48 00

Diplom

„Diplomprüfungsordnung des Fachbereichs Katholische Theologie der Johannes Gutenberg-Universität Mainz“ vom 27. 4. 1983 in der Fassung vom 19. 2. 1991; Staatsanzeiger für Rheinland-Pfalz, Nr. 10 vom 25. 3. 1991, S. 335–337.

Sprachkenntnisse: Latinum, Graecum und Hebraicum oder ein vom Fachbereich erteilter Nachweis über ausreichende lateinische, griechische und hebräische Sprachkenntnisse. Wer die Latein- und/oder Griechischkenntnisse während des Studiums erwirbt, muß Grundkenntnisse in Hebräisch nachweisen. Der Nachweis über die Sprachkenntnisse ist in der Regel bei der Meldung zum Vordiplom (Diplomprüfung I) beizubringen.

Prüfungsausschuß: 4 Universitätsprofessoren, 1 Akademischer Mitarbeiter, 2 Studenten

Vorsitzender: Der Dekan

Geschäftsstelle: Dekanat, Sprechzeiten: Mo–Fr 10–12

Promotion

„Promotionsordnung des Fachbereichs Katholische Theologie der Johannes Gutenberg-Universität Mainz“ vom 10. 1. 1989; Staatsanzeiger für Rheinland-Pfalz, Nr. 4 vom 6. 2. 1989, S. 115; erhältlich im Dekanatsbüro (Schutzgebühr 1,— DM).

Sprachkenntnisse: Die mündlichen Prüfungen in den biblischen Fächern sind am Urtext abzulegen.

Prüfungsausschuß: Die Universitätsprofessoren des Fachbereichs

Vorsitzender: Der Dekan

Lizentiat

„Lizentiatsprüfungsordnung des Fachbereichs Katholische Theologie der Johannes Gutenberg-Universität Mainz“ vom 1. 3. 1989; Staatsanzeiger für Rheinland-Pfalz, Nr. 12 vom 10. 4. 1989, S. 317; erhältlich im Dekanatsbüro (Schutzgebühr 0,50 DM).

Zulassungsvoraussetzung zur Lizentiatsprüfung ist der Nachweis eines abgeschlossenen philosophisch-theologischen Studiums.

Sprachkenntnisse: wie bei Promotion.

Prüfungsausschuß: 4 Universitätsprofessoren, 1 Akademischer Mitarbeiter, 2 Studenten

Vorsitzender: Der Dekan

Sprachprüfungsordnung

„Sprachprüfungsordnung des Fachbereichs Katholische Theologie der Johannes Gutenberg-Universität Mainz für Lateinisch, Griechisch und Hebräisch“ vom 4. 10. 1982, Staatsanzeiger für Rheinland-Pfalz, Nr. 42 vom 25. 10. 1982, S. 1014–1016, erhältlich im Dekanat (0,30 DM).

Durch die Prüfung soll festgestellt werden, ob der Kandidat die für das Studium der Katholischen Theologie erforderlichen, nicht anderweitig nachgewiesenen Kenntnisse in Lateinisch oder Griechisch oder Hebräisch besitzt.

Prüfungsanforderungen sind:

für Lateinisch: Kenntnisse in Wortschatz und Grammatik, die zum Verstehen lateinischer Texte, die für die Theologie von Bedeutung sind, befähigen; bei der Prüfung (Latinum für Theologen) sollen die Anforderungen denen für das Latinum entsprechen; es werden Texte vorgelegt, die für die Theologen von Bedeutung sind;

für Griechisch: Kenntnisse in Wortschatz und Grammatik, die zum Verstehen griechischer Texte, die für die Theologie von Bedeutung sind, befähigen; in der Prüfung (Graecum für Theologen) werden Texte aus dem Neuen Testament vorgelegt;

für Hebräisch: Kenntnisse in Wortschatz, Morphologie und Syntax, die zum Verstehen alttestamentlicher Texte befähigen; in der Prüfung (Hebraicum für Theologen) wird in der Regel ein alttestamentlicher Prosatext vorgelegt.

KOMMENTAR ZU DEN LEHRVERANSTALTUNGEN

Erhältlich ab Mitte Februar 1993 im Dekanat, Schutzgebühr 1,- DM.

ANSCHRIFT DER FACHSCHAFT

Katholische Theologie, Forum universitatis, Eingang 6, R 01-610, App. 32 14

Wissenschaftliche Einrichtungen

Integrierte wissenschaftliche Einrichtungen ohne eigene Leitung, ohne eigene Verwaltung.
Anschrift: Forum universitatis, Eingang 6

Seminar für Kirchengeschichte

Abteilung Alte Kirchengeschichte und Patrologie:

Universitätsprofessor Dr. Th. Baumeister, R 01-549, Tel. 39-27 41

Wiss. Mitarbeiterin Heike Grieser, R 01-547, Tel. 39-27 41

Sekretariat: Angelika Moll, R 01-547, Tel. 39-27 41

Abteilung Mittlere und Neuere Kirchengeschichte:

Universitätsprofessor Dr. J. Frank, R 01-623, Tel. 39-43 00

Wiss. Mitarbeiter Dipl.-Theologe K.-B. Springer, R 01-627, Tel. 39-33 21

Sekretariat: Renate Ketter, R 01-625, Tel. 39-43 00

Seminar für Biblische Wissenschaften

Abteilung Altes Testament:

Universitätsprofessor Dr. R. Mosis, R 01-433, Tel. 39-27 44

Wiss. Mitarbeiter Dipl.-Theologe M. Mark, R 01-435, Tel. 39-27 44

Sekretariat: Helga Bender, R 01-435, Tel. 39-27 44

Abteilung Neues Testament:

Universitätsprofessor Dr. M. Reiser, R 01-432, Tel. 39-27 42

Universitätsprofessor Dr. L. Schenke, R 01-410, Tel. 39-27 12

Wiss. Mitarbeiter Dipl.-Theologe R. Feige, R 01-410, Tel. 39-27 12, Dipl.-Theologe J. Neugebauer, R 01-432, Tel. 39-27 42

Sekretariat: Rosemarie Pangerl, R 01-434, Tel. 39-27 42

Seminar für Moraltheologie und Sozialethik

Abteilung Moraltheologie:

Universitätsprofessor Dr. Johannes Reiter, R 01-550, Tel. 39-25 47

Wiss. Mitarbeiter Dipl.-Theologe A. Käuflein, R 01-550, Tel. 39-25 47

Sekretariat: Renate Nalepa, R 01-548, Tel. 39-25 47

Abteilung Sozialethik:

Universitätsprofessor Dr. A. Anzenbacher, R 01-444, Tel. 39-25 46

Wiss. Mitarbeiter Dr. K. A. Wohlfarth, R 01-446, Tel. 39-25 46

Universitätsprofessor Dr. M. Rock, R 01-534, Tel. 39-26 99

Seminar für Dogmatik und Fundamentaltheologie**Abteilung Dogmatik:**

Universitätsprofessor Dr. Th. Schneider, R 01-436, Tel. 39-26 74
 Wiss. Mitarbeiterin Dorothea Sattler, R 01-438, Tel. 39-26 74
 Universitätsprofessor Dr. B. Weiß, R 01-606, Tel. 39-24 60
 Wiss. Mitarbeiter Dipl.-Theologe M. Engelhard, R 01-608, Tel. 39-24 60
 Sekretariat: Gundelinde Stoltenberg, R 01-438, Tel. 39-26 74

Abteilung Fundamentaltheologie:

Universitätsprofessor Dr. J. Schmitz, R 01-602, Tel. 39-26 01
 Hochschulassistent Dr. theol. A. Moos, R 01-602, Tel. 39-26 01
 Sekretariat: Hertha Siepchen, R 01-604, Tel. 39-26 01

Zugeordnet dem Seminar für Dogmatik und Fundamentaltheologie:

Wiss. Mitarbeiterin Daniela Engelhard, R 01-608, Tel. 39-24 60

Seminar für Praktische Theologie**Abteilung Liturgiewissenschaft:**

Universitätsprofessor Dr. Dr. H. Becker, R 01-538, Tel. 39-26 00
 Wiss. Assistent Dr. Ansgar Franz, R 01-542, Tel. 39-26 00
 Sekretariat: Waltraud Appel, R 01-542, Tel. 39-26 00

Abteilung Pastoraltheologie:

Universitätsprofessor Dr. St. Knobloch, R 01-603, Tel. 39-27 43
 Wiss. Mitarbeiter Dipl.-Theologe H. Haslinger, R 01-601, Tel. 39-27 43
 Sekretariat: Elisabeth Boden, R 01-601, Tel. 39-27 43

Seminar für Religionspädagogik, Katechetik und Fachdidaktik Religion

Universitätsprofessor Dr. W. Simon, R 01-609, Tel. 39-37 72
 Wiss. Mitarbeiter Dipl.-Theologe Ch. Jones, R 01-607, Tel. 39-24 58
 Sekretariat: Hildegard Berger, R 01-607, Tel. 39-24 58

Seminar für Kirchenrecht

Universitätsprofessor Dr. G. May, R 01-536, Tel. 39-33 20
 Wiss. Mitarbeiter Dr. Anna Egler, R 01-541, Tel. 39-26 73
 Sekretariat: Waltraud Singh, R 01-537, Tel. 39-26 73

Personalteil**A) Bedienstete der Universität****PROFESSOREN**

(Die Sprechstunden finden, sofern nicht anders angegeben, im Anschluß an die Lehrveranstaltungen statt.)

a) Universitätsprofessoren auf Lebenszeit

ADAM, Adolf, Prälat, Dr. theol., Praktische Theologie (emeritiert)
 Waldthausenstraße 52, 6500 Mainz 21, Tel. 4 06 30

ANZENBACHER, Arno, Dr. phil., Christliche Anthropologie und Sozialethik
 Krokusweg 3, 6500 Mainz 21, Tel. 47 23 28
 Sprechstunden: n. V., Zi. 01-444, Tel. 39-25 46

BAUMEISTER, Theofried, Dr. theol., Kirchengeschichte des Altertums und Patrologie
 Scharnhorststraße 28, 6200 Wiesbaden, Tel. (06 11) 40 83 58
 Sprechstunden: n. V., Zi. 01-547/49, Tel. 39-27 41

BECKER, Hansjakob, Dr. theol., Dr. phil., Liturgiewissenschaft und Homiletik
 Südring 279, 6500 Mainz 1, Tel. 36 58 35
 Sprechstunden: n. V., Zi. 01-542, Tel. 39-26 00

- FRANK, Isnard W., Dr. phil., Lector s. theol., Mittlere und Neuere Kirchengeschichte und Religiöse Volkskunde
Paulusplatz 5, 6520 Worms, Tel. (0 62 41) 2 37 10
Sprechstunden: n. V., Zi. 01-623, Tel. 39-43 00
- GAULY, Heribert, Dr. theol., Pastoraltheologie (emeritiert)
Schinnergraben 94, 6500 Mainz 42, Tel. 59 35 76
- KNOBLOCH, Stefan, Dr. theol., Pastoraltheologie
Lion-Feuchtwanger-Straße 38, 6500 Mainz 42, Tel. 50 89 82
Sprechstunden: n. V., Zi. 01-601, Tel. 39-27 43
- MAY, Georg, Dr. theol., Kirchenrecht, Kirchliche Rechtsgeschichte und Staatskirchenrecht
Fränzenbergstraße 14, 6501 Budenheim, Tel. (0 61 39) 61 82
Sprechstunden: Fr 12-13, Zi. 01-536, Tel. 39-33 20, 26 73
- MOSIS, Rudolf, Dr. theol., Lic. bibl., Altes Testament
Liebermannstraße 46, 6500 Mainz 31, Tel. 7 26 96
Sprechstunden: n. V., Zi. 01-433, Tel. 39-27 44
- PESCH, Wilhelm, Dr. theol., Lic. bibl., Neues Testament (emeritiert)
Liebfrauenstraße 3, 6500 Mainz, Tel. 23 43 23
- REISER, Marius, Dr. theol., Neues Testament
Taunusstraße 30, 6501 Heidesheim, Tel. (0 61 32) 5 86 54
Sprechstunden: n. V., Zi. 01-432/34, Tel. 39-27 42
- REITER, Johannes, Dr. theol., Moraltheologie
Tausblick 43, 6531 Appenheim, Tel. (0 67 25) 50 83
Sprechstunden: n. V., Zi. 01-548/50, Tel. 39-25 47
- ROCK, Martin, Dr. theol., Lic. theol., Sozialethik
Albinstraße 4, 6500 Mainz, Tel. 23 10 90
Sprechstunden: n. V., Zi. 01-534, Tel. 39-26 99
- SCHENKE, Ludger, Dr. theol., Neues Testament
Mainzer Weg 6, 6501 Klein-Winternheim, Tel. (0 61 36) 8 51 80
Sprechstunden: n. V., Zi. 01-424, Tel. 39-27 12
- SCHMITZ, Josef, Prälat, Dr. theol., Fundamentaltheologie und Religionswissenschaft
Weidmannstraße 10, 6500 Mainz, Tel. 8 21 66
Sprechstunden: n. V., Zi. 01-602/04, Tel. 39-26 01
- SCHNEIDER, Heinrich, Prälat, Dr. theol., Altes Testament (emeritiert)
Weintorstraße 12, 6500 Mainz, Tel. 23 16 23
- SCHNEIDER, Theodor, Dr. theol., Dogmatik und ökumenische Theologie
Hauptstraße 60, 6509 Armsheim, Tel. (0 67 34) 5 06
Sprechstunden: n. V., Zi. 01-438, Tel. 39-26 74
- SIMON, Werner, Dr. theol., Religionspädagogik, Katechetik, Fachdidaktik
Fichtenweg 47, 6501 Bodenheim, Tel. (0 61 35) 17 70
Sprechstunden: n. V., Zi. 01-607/609, Tel. 39-37 72
- STACHEL, Günter, Dr. phil., Lic. theol., Religionspädagogik, Katechetik und Fachdidaktik Religion (emeritiert)
Carl-Orff-Straße 12, 6500 Mainz-Drais, Tel. 47 68 59
- WEISS, Bardo, Dr. theol., Dogmatik
Kloster Tiefenthal, Schlangenbader Straße 165b, 6228 Eltville 4, Tel. (0 61 23) 79 61 17
Sprechstunden: n. V., Zi. 01-606, Tel. 39-24 60
- ZIEGLER, Josef Georg, Prälat, Dr. theol., Dr. h. c., Moraltheologie (emeritiert)
Waldhausenstraße 52a, 6500 Mainz 21, Tel. 4 06 03

PRIVATDOZENT

- WOHLFARTH, Karl Anton, Dr. phil. habil., Dipl.-Theologe, Akad. Oberrat, Sozialethik
Fontanestraße 116, 6500 Mainz 31, Tel. 7 11 66
Sprechstunden: n. V., Zi. 01-446, Tel. 39-25 46

WISSENSCHAFTLICHE ASSISTENTEN

- FRANZ, Ansgar, Dr. theol., Liturgiewissenschaft, Zi. 01-542, Tel. 39-26 00
- MOOS, Alois, Dr. theol., Fundamentaltheologie, Zi. 01-602, Tel. 39-26 01
In den Birken 25, 6719 Wattenheim, Tel. (0 63 56) 86 82

WISSENSCHAFTLICHE MITARBEITER

- EGLER, Anna, Dr. phil., Akad. Direktorin, Kirchenrecht, Zi. 01-541, Tel. 39-26 73
Rotkehichenweg 8, 6500 Mainz 21, Tel. 4 04 13
Sprechstunden: Fr 12-13
- ENGELHARD, Daniela, Dipl.-Theologin, Dogmatik und Fundamentaltheologie, Zi. 01-608, Tel. 39-24 60
An der Markthalle 3, 6500 Mainz-Drais, Tel. 47 97 79
- ENGELHARD, Markus, Dipl.-Theologe, Dogmatik, Zi. 01-608, Tel. 39-24 60
An der Markthalle 3, 6500 Mainz-Drais, Tel. 47 97 79
- FEIGE, Rainer, Dipl.-Theologe, Neues Testament, Zi. 01-410, Tel. 39-27 12
Martinstraße 28, 6500 Mainz, Tel. 57 33 15
- GRIESER, Heike, Kirchengeschichte, Zi. 01-549, Tel. 39-27 41
Am Ostergraben 7, 6500 Mainz-Bretzenheim, Tel. 36 53 06
- HASLINGER, Herbert, Dipl.-Theologe, Pastoraltheologie, Zi. 01-601, Tel. 39-27 43
Im Münchfeld 31, 6500 Mainz, Tel. 38 12 32
- JONES, Christopher F. L., Dipl.-Theologe, Religionspädagogik, Zi. 01-607, Tel. 39-24 58
Rilkeallee 20, 6500 Mainz 31, Tel. 7 25 66
- KÄUFLEIN, Albert, Dipl.-Theologe, Moralthologie, Zi. 01-550, Tel. 39-25 47
Michael-Müller-Ring 33, 6500 Mainz, Tel. 36 90 63
- MARK, Martin, Dipl.-Theologe, Altes Testament, Zi. 01-435, Tel. 39-27 44
Daniel-Brendel-Straße 3, 6500 Mainz, Tel. 47 64 86
- MUSCHL, Gisela, Dr. theol., Akad. Rätin, Dekanat, Zi. 01-611, Tel. 39-27 45
Habichtshöhe 79, 4400 Münster, Tel. (02 51) 77 81 55
- NEUGEBAUER, Johannes, Dipl.-Theologe, Neues Testament, Zi. 01-432, Tel. 39-27 42
Elisabethenstraße 12, 6503 Mainz-Kastel, Tel. (0 61 34) 2 18 24
- SATTLER, Dorothea, Dr. theol., Dogmatik und ökumenische Theologie, Zi. 01-438, Tel. 39-26 74
Ogelweg 2, 6503 Mainz-Kostheim, Tel. (0 61 34) 2 24 50
- SLIWINSKI, Hans, Studienrat i. H., Latein und Biblische Sprachen, Zi. 01-613, Tel. 39-33 09
Rentbachweg 1, 6242 Kronberg, Tel. (0 61 73) 54 31
- SPRINGER, Klaus-Bernward, Dipl.-Theologe, Kirchengeschichte, Zi. 01-625, Tel. 39-33 21
Friedrichstraße 31A, 6500 Mainz-Gonsenheim, Tel. 47 01 33

B) Nichtbedienstete Lehrkräfte**HONORARPROFESSOREN**

- LEHMANN, Karl, Dr. theol., Dr. phil., DDr. h. c., Bischof von Mainz, Dogmatik
Bischofsplatz 2a, 6500 Mainz
- WETTER, Friedrich, Kardinal, Dr. theol., Erzbischof von München-Freising, Theologische Propädeutik und
Dogmatik
Kardinal-Faulhaber-Straße 7, 8000 München

NICHTBEDIENSTETE PRIVATDOZENTEN

- BLASBERG-KUHNKE, Martina, Dr. theol. habil., Religionspädagogik
Kreuzstraße 61, 4600 Dortmund 1
- BUCHER, Anton, Dr. theol. habil., Lic. theol., Religionspädagogik
Hinterdorf, CH-6018 Buttisholz
- KRÄMER, Werner, Dr. theol. habil., Sozialethik
Oskar-Wachtel-Weg 11, 4600 Dortmund, Tel. (02 31) 17 28 70

LEHRBEAUFTRAGTE

- BITSCH-MOLITOR, Mechthild, Dipl.-Theologin, Liturgiewissenschaft
Budenheimer Straße 32, 6500 Mainz-Gonsenheim

Lehrveranstaltungen

Einführungskurs I (verpflichtend für das 1. und 2. Fachsemester):

G. Muschiol und
Akad. Mitarb.

Entweder als Intensivwoche:

Di, 13. April 1993, 9 Uhr, bis Sa, 17. April 1993, 12 Uhr,
Priesterseminar, Augustinerstraße 34, 6500 Mainz

Anmeldung: Im Büro der Studienberatung (Forum 6, R 01-611, Tel. 39-27 45). Es besteht die Möglichkeit der Teilnahme am Mittagessen. Die Mittagessengebühr (voraussichtlich 30,- DM) ist bei der Anmeldung zu zahlen.

Oder als Semesterkurs:

Wöchentlich ein zweistündiges Tutorium.

Beginn: Do, 22. April 1993, 8 Uhr, Forum 6, R 01-624 (Anmeldung nicht erforderlich).

PHILOSOPHIE

Vorlesung

11- Philosophie: Erkenntnislehre (Grundfragen) H. Treziak
006 3-std., Di 16-17, Hs 13, Mi 10-12, P 7

Seminare, Lektürekurs, Kolloquium

11- Hauptseminar: Strukturontologie (Fortsetzung) H. Treziak
042 2-std., Mi 14-16, P 6

11- Proseminar: Die Anfänge der neuzeitlichen Wissenschaft und ihr Verhältnis A. Häußling
026 zur Philosophie 2-std., Di 14-16, P 6

11- Proseminar: Elemente der Wissenschaftstheorie – Wissenschaft und Sprache A. Häußling
027 2-std., Di 10-12, P 7

11- Kolloquium zur Vorlesung H. Treziak
048 1-std., Z. u. O. n. V.

11- Lektürekurs: Thomas von Aquin: Die Schöpfung: Ausgewählte Texte H. Treziak
009 aus S. Th., I, Q. 45 gemeinsam mit
2-std., Di 20 s. t.–21.30, Priesterseminar, Augustinerstraße 34 B. Weiß

KIRCHENGESCHICHTE

Vorlesungen

001 Die ersten drei Jahrhunderte der Kirche im Überblick Th. Baumeister
2-std., Mo, Di 10-11, Hs 13

002 Die theologische und pastorale Literaturproduktion des Mittelalters I. W. Frank
2-std., Mo, Di 11-12, Hs 13

Seminare, Kolloquien

003 Hauptseminar: „Kriminalgeschichte des Christentums“? Auseinander- Th. Baumeister
setzung mit der Kirchengeschichtsschreibung Karlheinz Deschners
2-std., Mo 14.30-16, Forum 6, R 01-624

004 Hauptseminar: Die Verfassung des Predigerordens im 13. Jahrhundert I. W. Frank
2-std., Mo 16.30-18, Forum 6, R 01-546

005 Proseminar: Die „Konstantinische Wende“ Th. Baumeister
2-std., Mi 8.30-10, Forum 6, R 01-624 durch H. Grieser

006 Seminar für Lehramtskandidaten: Frauenbewegung und Bettelorden I. W. Frank
im Spätmittelalter
2-std., Di 14.30-16, Forum 6, R 01-624

007 Kolloquium: Aktuelle Fragen der kirchengeschichtlichen Forschung Th. Baumeister
2-std., Z. u. O. n. V.

008 Kolloquium: Fragen der Forschung I. W. Frank
1-std., Z. u. O. n. V.

01

LITURGIEWISSENSCHAFT**Seminare, Repetitorium, Kolloquien, Übung**

- | | | |
|-----|--|-----------------------|
| 009 | Hauptseminar: Jüdisch-christlicher Dialog? Das Alte Testament in der christlichen Liturgie
2-std., Di 14.30–16, Forum 6, R 01–545 | H. Becker |
| 010 | Grundkurs Liturgie I: Die Geschichte des christlichen Gottesdienstes (für Staatsexamenskandidaten)
1-std., Di 9–10, Hs 16 | H. Becker
A. Franz |
| 011 | Repetitorium zum Grundkurs Liturgie I
2-std., Z. u. O. n. V. | H. Becker
A. Franz |
| 012 | Proseminar: Methodische und thematische Einführung in die Liturgiewissenschaft
2-std., Mo 16.30–18, Forum 4, R 01–421 | A. Franz |
| 013 | Kirchenmusikalisches Praktikum: Psalmen Davids – Dichtung Israels – Lieder der Kirche – Gebete für heute. Deutung im Spiegel von Musik
2-std., Z. u. O. siehe Aushang | M. Bitsch-Molitor |
| 014 | Übung vor Ort: Kirchbau und Kirchenausstattung in Mainz nach 1945
Z. u. O. n. V. (2 Blockveranstaltungen) | V. Kessel |
| 015 | Kolloquium für Doktoranden
2-std., Z. u. O. n. V. | H. Becker |
| 016 | Kolloquium für Diplomanden und Staatsexamenskandidaten
2-std., Z. u. O. n. V. | H. Becker |

FUNDAMENTALTHEOLOGIE**Vorlesung**

- | | | |
|-----|--|------------|
| 017 | Philosophische Gotteslehre (für Diplomanden)
2-std., Mo 8–10, Hs 15 | J. Schmitz |
|-----|--|------------|

Seminare, Kolloquien, Repetitorium

- | | | |
|-----|--|-----------------------------|
| 018 | Seminar: Die Rede von Gott in den Religionen und in der Philosophie
2-std., Di 14.30–16, Forum 6, R 01–545 | J. Schmitz |
| 019 | Seminar für Lehramtskandidaten: Die Jesusbewegung im Rahmen der jüdischen Religionsparteien
2-std., Mo 16.30–18, Forum 6, R 01–624 | J. Schmitz |
| 020 | Kolloquium für Doktoranden
2-std., Z. u. O. n. V.
(<i>Persönliche Anmeldung bei einem der Dozenten ist erforderlich</i>) | J. Schmitz
Th. Schneider |
| 021 | Kolloquium: Repetitorium Fundamentaltheologie/Religionsphilosophie für Prüfungskandidatinnen und -kandidaten
1-std., 14-tägl., Mo 18.30–20, Forum 6, R 01–624 | A. Moos |

ALTES TESTAMENT**Vorlesungen**

- | | | |
|-----|---|----------|
| 022 | Einführung in das Alte Testament (Einleitung II)
3-std., Do 12–13, Fr 11–13, Hs 16 | R. Mosis |
| 023 | Exegese: Biblische Urgeschichte. Gen 1–11
4-std., Di, Do 8–10, Hs 13 | R. Mosis |

Seminare, Kolloquium

- | | | |
|-----|---|---------------------------|
| 024 | Hauptseminar: Eschatologisches im Psalter
2-std., Do 14.30–16, Forum 6, R 01–545 | R. Mosis
mit M. Mark |
| 025 | Proseminar: Einführung in die exegetischen Methoden
2-std., Di 16.30–18, Forum 6, R 01–624 | R. Mosis
durch M. Mark |

- | | | | |
|-----|--|---|---------------|
| 026 | Kolloquium für Doktoranden
2-std., 14-tägl., Z. u. O. n. V. | R. Mosi
gemeinsam mit
D. Michel (FB 02)
H. Engel
H. W. Jüngling
L. Lohfink | } St. Georgen |
|-----|--|---|---------------|

NEUES TESTAMENT

Vorlesungen

- | | | |
|-----|---|------------|
| 027 | Jesus – Geschichte und Verkündigung
2-std., Fr 8–10, Hs 13 | M. Reiser |
| 028 | Theologie in Gleichnissen bei Jesus und Paulus (für Staatsexamens-
kandidaten)
2-std., Mo 8–10, Hs 16 | M. Reiser |
| 029 | Der Römerbrief (Texte in Auswahl)
3-std., Mi 15–19, Forum 6, R 01–624 | L. Schenke |

Seminare, Lektürekurs

- | | | |
|-----|--|------------|
| 030 | Hauptseminar: Die Passion Jesu
2-std., Do 16.30–18, Forum 6, R 01–545 | M. Reiser |
| 031 | Seminar: Wie Paulus sich Gemeinde vorstellt
2-std., Di 10–12, Forum 4, R 01–421 | L. Schenke |
| 032 | Lektüre frühjüdischer Texte. Qumranschriften
2-std., Z. u. O. n. V. | L. Schenke |

SOZIALETHIK/ETHIK

Vorlesungen

- | | | |
|-----|--|----------------|
| 033 | Sozialethik IV: Wirtschaft
2-std., Mi 8–10, Hs 15 | A. Anzenbacher |
| 034 | Ethik II: Gegenwart
2-std., Do 10–12, Hs 15 | A. Anzenbacher |
| 035 | Sozialethik: Ethos der Familie
2-std., Mi 8–10, Hs 16 | M. Rock |

Seminare, Übung, Kolloquien

- | | | |
|-----|--|--|
| 036 | Seminar: 3. Welt: Lateinamerika
2-std., Do 16.30–18, Forum 6, R 01–624 | A. Anzenbacher
gemeinsam mit
H. J. Lauth (FB 12) |
| 037 | Seminar: Schleiermachers philosophische Ethik
2-std., Di 18–20, Forum 6, R 01–624 | A. Anzenbacher
gemeinsam mit
E. Herms (FB 02) |
| 038 | Hauptseminar: Aktuelle Themen der Sozialethik
2-std., Di 16.30–18, Forum 6, R 01–546 | M. Rock |
| 039 | Hauptseminar: Armut in der Bundesrepublik
2-std., Blockseminar, 1. bis 4. Juni 1993 (Pfingstwoche)
Anmeldung: Mi, 28. Mai 1993, 12.15 Uhr, Forum 6, R 01–545 | W. Krämer |
| 040 | Übung: Wirtschaftsethische Positionen in den neueren Sozialenzykliken
1-std., 14-tägl., Mi 10–12, Forum 6, R 01–545 | K. A. Wohlfarth |
| 041 | Kolloquium zur Vorlesung: Ethik II
1-std., Z. u. O. n. V. | A. Anzenbacher |
| 042 | Kolloquium zur Vorlesung: Wirtschaft
1-std., Z. u. O. n. V. | A. Anzenbacher |
| 043 | Kolloquium zur Vorlesung: Ethos der Familie
2-std., Z. u. O. n. V. | M. Rock |

MORALTHEOLOGIE**Vorlesung**

- 044 Spezielle Moraltheologie II: Bioethik J. Reiter
3-std., Mi 9–10, Do 10–12, Hs 13

Seminar, Kolloquien

- 045 Seminar: Aktuelle Themen und Probleme der Bioethik J. Reiter mit
2-std., Do 14 s. t.–15.30, Forum 6, R 01–546 A. Käuflein
- 046 Kolloquium für Staatsexamenskandidaten und Diplomanden J. Reiter
2-std., Z. u. O. n. V.
- 047 Kolloquium für Doktoranden J. Reiter
1-std., Z. u. O. n. V.

DOGMATIK**Vorlesungen**

- 048 Theologie der Sakramente I Th. Schneider
2-std., Mi 10–12, Hs 16
- 049 Schöpfung und Fall B. Weiß
2-std., Mo 8–10, Hs 13
- 050 Deutsche Mystik: Gestalten der Frauenmystik II: Elisabeth von Schönau B. Weiß
und Gertrud die Große (Spezialvorlesung)
2-std., Do 10–12, Forum 6, R 01–624

Seminare, Kolloquium, Lektürekurs

- 051 Hauptseminar: Eucharistieverständnis heute Th. Schneider
2-std., Blockseminar an Wochenenden gemeinsam mit
B. Fresacher
D. Engelhard
D. Sattler
- 052 Hauptseminar: Erlösung – wovon, wie, durch wen? Th. Schneider
Heutige Zugänge zu einer zentralen christlichen Glaubensüberzeugung D. Sattler
2-std., Do 14.30–16, Forum 6, R 01–624
- 053 Hauptseminar: Neuere theologische Entwürfe zur Erbsündenlehre B. Weiß mit
2-std., Mo 14.30–16, Forum 6, R 01–546 M. Engelhard
- 054 Proseminar: Methoden und Inhalte der Dogmatik D. Sattler
2-std., Mo 16.30–18, Forum 6, R 01–545
- 055 Kolloquium für Doktoranden Th. Schneider
2-std., Blockveranstaltung an zwei Wochenenden J. Schmitz
(*Persönliche Anmeldung bei einem der Dozenten ist erforderlich*)
- 056 Lektürekurs: Thomas von Aquin: Die Schöpfung: Ausgewählte Texte B. Weiß
aus S. Th., I, Q. 45 gemeinsam mit
2-std., Di 20 s. t.–21.30, Priesterseminar, Augustinerstraße 34 H. Treziak

KIRCHENRECHT**Vorlesungen**

- 057 Die Ordnung der Ehe nach Kirchenrecht G. May
3-std., Mo 10–12, Fr 10–11, Hs 15
- 058 Die Auflösung der Ehe nach dem Recht der christlichen Konfession und G. May
dem deutschen staatlichen Recht
1-std., Fr 11–12, Hs 15

Seminar

- 059 Hauptseminar: Übungen zum Eherecht G. May
2-std., Mo 14.30–16, Forum 6, R 01–545 A. Egler

RELIGIONSPÄDAGOGIK**Vorlesung**

- 060 Fachdidaktik des Bibelunterrichts W. Simon
2-std., Di 8–10, Hs 15

Seminare, Übung, Kolloquium, Lektürekurs

- 061 Seminar: Religionsunterricht auf der Sekundarstufe I W. Simon
2-std., Do 16.30–18, Forum 4, R 01–421
- 062 Übung: Religionsunterricht beobachten und analysieren W. Simon
2-std., als Blockveranstaltung: Einführung an einem Wochenende, durch Ch. Jones
Hospitationen in der Pfingstwoche
- 063 Seminar: Wieviel Religion braucht der Religionsunterricht? A. Bucher
Die Elementarisierungsdiskussion in der Religionsdidaktik
Blockseminar, Z. u. O. w. noch bekanntgegeben
- 064 Lektürekurs: Klassiker der Religionspädagogik: Johann Heinrich Pestalozzi W. Simon
1-std., 14-tägl., Z. u. O. n. V.
- 065 Kolloquium: Aktuelle religionspädagogische Fragen und Arbeiten W. Simon
2-std., Z. u. O. n. V.

PASTORALTHEOLOGIE**Vorlesung**

- 066 Grundkurs in Psychologie für Theologiestudierende St. Knobloch
2-std., Di 10–12, Hs 15

Seminar, Kolloquien

- 067 Hauptseminar: Praktische Übungen in Pastoralpsychologie – Begleitende St. Knobloch
Ergänzungen zur Hauptvorlesung
2-std., Mo 14.30–16, Forum 4, R 01–421
- 068 Kolloquium für Diplomanden St. Knobloch mit
2-std., Z. u. O. n. V. H. Haslinger
- 069 Kolloquium für Doktoranden St. Knobloch mit
2-std., Z. u. O. n. V. H. Haslinger

SPRACHKURSE

- 070 Ferien-Intensivkurs Griechisch I (Blockveranstaltung) H. Sliwinski
4-std., Mo–Fr 9–12.30, Forum 6, R 01–624
Beginn: Mo, 1. März 1993
Ende: Do, 25. März 1993 (Klausur)
Anmeldung: nicht erforderlich
- 071 Latein II H. Sliwinski
6-std., Mo 18–20, Mi, Fr 14–16, Forum 6, R 01–545
- 072 Griechisch II H. Sliwinski
4-std., Mo, Do 14–16, Hs 10
- 073 Hebräisch I H. Sliwinski
4-std., Di, Do 14–16, Forum 6, R 01–546
- 074 Quellenlektüre Latein H. Sliwinski
2-std., Z. u. O. siehe Aushang (R 01–613)
- 075 Quellenlektüre Griechisch H. Sliwinski
2-std., Z. u. O. siehe Aushang (R 01–613)
- 076 Quellenlektüre Hebräisch H. Sliwinski
2-std., Z. u. O. siehe Aushang (R 01–613)

02. Fachbereich Evangelische Theologie

Anschrift: Postfach 39 80, Saarstraße 21, Forum universitatis, Eingang 4, 6500 Mainz 1
Telefax (0 61 31) 39-26 03

Dekan: Universitätsprofessor Dr. Hans WISSMANN, Sprechzeiten: Do 12–14, Forum universitatis, Eingang 4, Zi. 00–416, Anmeldung: Zi. 00–418, Tel. 39-22 17

Prodekan: Universitätsprofessor Dr. Diethelm MICHEL

Dekanat: Elisabeth MAYER, Sprechzeiten: Mo–Fr 8–12, Forum universitatis, Eingang 4, Zi. 00–418, Tel. 39-22 17, 39-41 84

Fachbereichsreferent: Dr. theol. Dieter SÄNGER, Forum universitatis, Zi. 00–445, Tel. 39-27 48

Fachbereichsbibliothek: Dipl.-Bibl. Doris BLUMENSTOCK, Tel. 39-37 96
Bibl.-Angest. Jürgen KENST, Ludmila BELOVSKY, Tel. 39-26 02

Informationen für Studierende

STUDIENFACH UND -ABSCHLUSSMÖGLICHKEITEN

Evangelische Theologie: Diplomprüfung; Kirchliche Abschlußprüfung; Promotion, die keine Abschlußprüfung voraussetzt; Staatsprüfung für das Lehramt an Gymnasien.

EINFÜHRUNGSVERANSTALTUNG für Studienanfänger, Fach- und Hochschulortwechsler

Montag, 19. April 1993, 15 c. t., Forum Eingang 4, R 00–415

STUDIENFACHBERATUNG

Zeit: 29. März bis 22. Oktober 1993

(jedoch nicht vom 1. bis 5. Juni 1993 [Pfingstferien] und nicht vom 26. Juli bis 27. August 1993)

Auskünfte im Dekanat, Forum universitatis, Eingang 4, Zi. 00–418, Mo–Fr 8–12, Tel. 39-22 17, 39-41 84

VERTRAUENSDOZENT FÜR AUSLÄNDISCHE STUDIERENDE

Universitätsprofessor Dr. Diethelm MICHEL, Forum universitatis, Eingang 5, Zi. 00–533,
Sprechzeiten: Mi 11–12, Tel. 39-26 85

ZULASSUNGSBESCHRÄNKUNG: keine.

FACHBEREICHSBIBLIOTHEK

Forum universitatis, Eingang 4; geöffnet Mo–Do 9–19, Fr 9–17, in der vorlesungsfreien Zeit geänderte Öffnungszeiten.

STUDIENORDNUNG

Vorläufige Studienordnung für das Studium der Evangelischen Religionslehre als Doppelwahlfach im Rahmen des Diplom-Studienganges für Handelslehrer an der Johannes Gutenberg-Universität Mainz vom 19. 11. 1982; Staatsanzeiger für Rheinland-Pfalz, Nr. 48 vom 6. 12. 1982, S. 1160; Änderung vom 1. 6. 1983, Staatsanzeiger für Rheinland-Pfalz, Nr. 28 vom 18. 7. 1983, S. 630.

Studienordnung Evangelische Religionslehre im Studiengang an Gymnasien an der Johannes Gutenberg-Universität Mainz vom 10. 5. 1989; Staatsanzeiger für Rheinland-Pfalz, Nr. 20 vom 10. 6. 1989, S. 532.

PRÜFUNGSORDNUNGEN, -ÄMTER UND -AUSSCHÜSSE, SPRACHKENNTNISSE

Lehramt an Gymnasien

„Landesverordnung über die Erste Staatsprüfung für das Lehramt an Gymnasien“ vom 7. 5. 1982 in der Fassung vom 13. 12. 1988, Gesetz- und Verordnungsblatt für das Land Rheinland-Pfalz (GVBl.), Nr. 14 vom 7. 7. 1982, S. 157–183, und Nr. 2 vom 20. 1. 1989, S. 7, sowie durch die „Landesverordnung zur Änderung prüfungsrechtlicher Vorschriften für Lehrämter“ vom 4. 12. 1990, GVBl., Nr. 27 vom 28. 12. 1990, S. 382, und durch die „Zweite Landesverordnung zur Änderung der Landesverordnung . . .“ vom 15. 5. 1991, GVBl., Nr. 15 vom 4. 6. 1991, S. 269.

Sprachkenntnisse für Evangelische Religionslehre: Latein- und Griechischkenntnisse sind bis zum Beginn des Hauptstudiums nachzuweisen.

Prüfungsamt

Landesprüfungsamt für das Lehramt an Schulen in Rheinland-Pfalz, Abteilung 5 des Ministeriums für Bildung und Kultur, Mittlere Bleiche 61, 6500 Mainz 1, Telefax (0 61 31) 16-28 78

Präsidentin: Dr. Helga SMOLLICH, Sprechzeiten: nach telef. Vereinbarung, Zi. 316, Tel. 16-45 25/6

Wissenschaftliche Prüfung für das Lehramt an Gymnasien:

Regierungsschuldirektorin Ute AHRENS, Sprechzeiten: nach telef. Vereinbarung, Zi. 321, Tel. 16-45 30

M. HORNICKEL, W. FEGE

Sprechzeiten in der Universität: Johann-Friedrich-von-Pfeiffer-Weg 5, Mo-Mi, Fr 10-12, Tel. 39-48 05, 39-48 00

Kirchliche Abschlußprüfung

Das kirchliche Abschlußexamen ist ein Erstes theologisches Examen bei einer Landeskirche. Jede Landeskirche hat eine eigene Prüfungsordnung, die bei den Landeskirchenämtern angefordert werden kann. Sprachkenntnisse: Es werden Latinum, Graecum und Hebraicum vorausgesetzt.

Diplom

„Ordnung für die Diplomprüfung in Evangelischer Theologie an der Universität Mainz“ vom 1. 8. 1991, Staatsanzeiger für Rheinland-Pfalz, Nr. 30 vom 12. 8. 1991, S. 879.

Sprachkenntnisse: Beim Fehlen der Nachweise von Sprachkenntnissen in Griechisch, Hebräisch und Latein im Reifezeugnis sind bei der Meldung zur Prüfung entsprechende Ergänzungszeugnisse (ein nicht auf die Sprache des Neuen Testaments beschränktes Graecum, Hebraicum und Latinum) vorzulegen. An die Stelle solcher Ergänzungszeugnisse können für Griechisch und Hebräisch auch niveaugleiche Nachweise über erfolgreich abgeschlossene Hochschulsprachkurse treten.

Promotion

„Promotionsordnung des Fachbereichs Evangelische Theologie“ vom 16. 4. 1982, Staatsanzeiger Rheinland-Pfalz vom 26. 4. 1982, Nr. 16, S. 408.

Sprachkenntnisse: Latinum, ein nicht auf die Sprache des Neuen Testaments beschränktes Graecum, Hebraicum sind bis zur Meldung zur Promotion nachzuweisen.

PRAXISBEGLEITUNG FÜR THEOLOGIESTUDIERENDE

Pfarrer Sunny PANITZ (Pfarrer der Evangelischen Kirche in Hessen und Nassau) ist von der EKHN an den Fachbereich 02 für die Durchführung von Gemeindepraktika und die Betreuung von Studierenden der Theologie abgeordnet.

Sprechstunden nach tel. Vereinbarung: Tel. (06 11) 71 89 70

ANSCHRIFT DER FACHSCHAFT

Evangelische Theologie, Forum universitatis, Eingang 5, R 00-530, App. 32 65.

Wissenschaftliche Einrichtungen

Integrierte wissenschaftliche Einrichtungen ohne eigene Leitung, ohne eigene Verwaltung.

(Anschrift: Forum universitatis, Eingang 5)

Seminar für Altes Testament und Biblische Archäologie

Universitätsprofessoren: Dr. E. Otto, Tel. 39-26 52, Dr. D. Michel, Tel. 39-26 85

Wiss. Mitarbeiter: A. Diesel, Tel. 39-26 87, Dr. B. Levinson, Tel. 39-26 87, A. Wagner M. A., Tel. 39-52 78

Wiss. Assistent: Dr. M. Oeming, Tel. 39-26 87

Seminar für Neues Testament

Universitätsprofessoren: Dr. O. Böcher, Tel. 39-22 85, Dr. E. Brandenburger, Tel. 39-22 63

Wiss. Mitarbeiter: M. Frenschkowski, Tel. 39-27 46, Dr. W. Weiß, Tel. 39-24 69, A. Scriba, Tel. 39-32 98

02

Seminar für Kirchengeschichte und Territorialkirchengeschichte

Universitätsprofessoren: Dr. G. A. Benrath, Tel. 39-27 49, Dr. G. May, Tel. 39-23 49

Hochschulassistent: Dr. R. Warns, Tel. 39-32 57

Wiss. Mitarbeiter: Chr. Flegel, Tel. 39-44 79, J. Kramm, Tel. 39-44 79

Seminar für Systematische Theologie und Sozialethik

Universitätsprofessoren: Dr. F. Beißer, Tel. 39-23 48, Dr. E. Herms, Tel. 39-26 86

Wiss. Mitarbeiter: M. Leiner, Tel. 39-34 74

Wiss. Assistent: Dr. M. Heesch, Tel. 39-24 56

Seminar für Praktische Theologie

Universitätsprofessoren: Dr. F. Schweitzer, Tel. 39-27 47, Dr. R. Volp, Tel. 39-26 53, Dr. B. Päsche,
Tel. 39-32 68

Wiss. Mitarbeiter: Inken Mädler, Tel. 39-31 43, G. Schnitzspahn, R. Stroh

Seminar für Religions- und Missionswissenschaft und Judaistik

Universitätsprofessoren: Dr. H. Wißmann, Tel. 39-24 55, Dr. G. Mayer, Tel. 39-25 45

Wiss. Assistenten: Dr. A. Grünschoß, Tel. 39-31 41, M. Tilly, Tel. 39-26 41

Personalteil

A) Bedienstete der Universität

PROFESSOREN

Universitätsprofessoren auf Lebenszeit

BEISSER, Friedrich, Dr. theol., Systematische Theologie

Jakob-Steffan-Straße 55, 6500 Mainz, Tel. 38 19 76

Sprechstunden: n. V., Zi. 00-407, Tel. 39-23 48

BENRATH, Gustav Adolf, Dr. theol., Litt. D. h. c., Kirchen- und Dogmengeschichte

Weidmannstraße 32, 6500 Mainz, Tel. 8 29 93

Sprechstunden: n. V., Zi. 00-538, Tel. 39-27 49

BÖCHER, Otto, Dr. theol., Dr. phil., Neues Testament

Carl-Zuckmayer-Straße 30, 6500 Mainz-Drais, Tel. 47 66 45

Sprechstunden: n. V., Zi. 00-539, Tel. 39-22 85

BRANDENBURGER, Egon, Dr. theol., Neues Testament

Bornwiesweg 29, 6229 Schlangenbad 5, Tel. (0 61 29) 23 14

Sprechstunden: n. V., Zi. 00-543, Tel. 39-22 63

HERMS, Eilert, Dr. theol., Systematische Theologie

Einberg 68, 8311 Buch am Erlbach, Tel. (0 87 09) 14 98

Sprechstunden: n. V., Zi. 00-413, Tel. 39-26 86

KAMLAH, Ehrhard, Dr. theol., Neues Testament (pensioniert)

Rembrandtstraße 45, 6500 Mainz 31, Tel. 7 30 17

Sprechstunden: n. V., Zi. 00-536, Tel. 39-24 79

LORENZ, Rudolf, D. theol., Kirchen- und Dogmengeschichte (emeritiert)

Jakob-Steffan-Straße 12, 6500 Mainz, Tel. 38 19 19

MAASS, Fritz, Dr. theol., Altes Testament und Biblische Archäologie (pensioniert)

Berliner Straße 32, 7819 Denzlingen b. Freiburg, Tel. (0 76 66) 44 96

MAY, Gerhard, Dr. theol., Kirchen- und Dogmengeschichte

Goldenluftgasse 4, 6500 Mainz, Tel. 22 95 66

Sprechstunden: n. V., Zi. 00-544, Tel. 39-23 49

MAYER, Günter, Dr. theol., Geschichte und Literatur des biblischen und nachbiblischen Judentums

Ruländerstraße 10, 6501 Zornheim, Tel. (0 61 36) 4 48 37

Sprechstunden: n. V., Zi. 00-503, Tel. 39-25 45

MEZGER, Manfred, D. theol., Dr. phil., Praktische Theologie (emeritiert)

Unterer Michelsbergweg 10b, 6500 Mainz 1, Tel. 8 24 86

Sprechstunden: n. V., Zi. 00-536, Tel. 39-24 79

- MICHEL, Diethelm, Dr. theol., Altes Testament
Fischtorplatz 20, 6500 Mainz, Tel. 22 48 69
Sprechstunden: n. V., Zi. 00-533, Tel. 39-26 85
- OTTO, Eckart, Dr. theol., Altes Testament und Biblische Archäologie, Tel. 39-26 52
Höhen 25, 2155 Jork, Tel. (0 41 42) 29 37, Fischtorplatz 20, 6500 Mainz, Tel. 23 71 49
- OTTO, Gert, Dr. theol., Praktische Theologie (emeritiert)
Weißlillengasse 5, 6500 Mainz 1, Tel. 23 12 15
Sprechstunden: n. V., Zi. 02-503, Tel. 39-22 86
- PÄSCHKE, Bernd, Dr. theol., Praktische Theologie und Sozialethik
Krauskopfallee 27, 6229 Schlangenbad 5, Tel. (0 61 29) 85 51
Sprechstunden: n. V., Zi. 02-505, Tel. 39-32 68
- SCHWEITZER, Friedrich, Dr. rer. soc. theol. habil., Praktische Theologie, Tel. 39-27 47
Neckarhalde 19, 7400 Tübingen, Tel. (0 70 71) 4 20 86
- STEITZ, Heinrich, D. theol., Dr. phil., Kirchengeschichte, insbesondere hessische Territorialkirchengeschichte und Diasporakunde (a. D.)
Jakob-Steffan-Straße 47, 6500 Mainz, Tel. 3 23 10
- VOLP, Rainer, Dr. theol., Praktische Theologie, Universitätsprediger
Königstuhlstraße 57, 6501 Lörzweiler, Tel. (0 61 38) 64 92
Sprechstunden: n. V., Zi. 00-547, Tel. 39-26 53
- WISSMANN, Hans, Dr. phil., Religions- und Missionswissenschaft, Zi. 01-428, Tel. 39-24 55
In der Hohl 4, 6948 Wald-Michelbach, Tel. (0 62 07) 66 23
Wellritzstraße 55, 6200 Wiesbaden, Tel. (06 11) 40 82 07

HOCHSCHULASSISTENT

- WARNS, Rüdiger, Dr. theol., Seminar für Kirchengeschichte, Zi. 02-518, Tel. 39-32 57
Kerschensteinerstraße 82, 6500 Mainz 1, Tel. 37 18 93

WISSENSCHAFTLICHE ASSISTENTEN

- GRÜNSCHLOSS, Andreas, Dr. theol., Seminar für Religions- und Missionswissenschaft, Zi. 02-512,
Tel. 39-31 41
Hunsrückstraße 60a, 6551 Hergesheim, Tel. (06 71) 4 24 00
- HEESCH, Matthias, Dr. theol., Seminar für Systematische Theologie, Zi. 02-510, Tel. 39-24 56
Elsa-Brändström-Straße 10, 6500 Mainz-Gonsenheim, Tel. 69 01 00
- OEMING, Manfred, Dr. theol., Seminar für Altes Testament, Zi. 02-506, Tel. 39-26 87
Hardtstraße 2, 5483 Bad Neuenahr, Tel. (0 26 41) 2 76 16
- WEISS, Wolfgang, Dr. theol., Seminar für Neues Testament, Zi. 02-513, Tel. 39-24 69
Max-Planck-Straße 62, 6500 Mainz-Gonsenheim, Tel. 47 19 54

WISSENSCHAFTLICHE MITARBEITER

- DIESEL, Anja, Seminar für Altes Testament und Biblische Archäologie, Zi. 02-506, Tel. 39-26 87
Grabenstraße 16, 6500 Mainz-Gonsenheim, Tel. 4 26 08
- FLEGEL, Christoph, Seminar für Kirchengeschichte, Zi. 02-502, Tel. 39-44 79
Am Marienpfad 38, 6500 Mainz, Tel. 3 59 65
- FRENSCHKOWSKI, Marko, Seminar für Neues Testament, Zi. 02-508, Tel. 39-27 46
Dr.-Rohmer-Weg 1, 6238 Hofheim (Ts.), Tel. (0 61 92) 2 12 77
- KRAMM, Jochen, Seminar für Kirchengeschichte, Zi. 02-502, Tel. 39-44 79
Schützenstraße 33, 6080 Groß-Gerau, Tel. (0 61 52) 8 36 91
- LEHMANN, Reinhard G., Dr. theol., Hebräischlektor, Zi. 02-507/509, Tel. 39-32 84
Breitgasse 35, 6531 Appenheim, Tel. (0 67 25) 58 81
- LEINER, Martin, Seminar für Systematische Theologie, Zi. 02-504, Tel. 39-34 74
Neugasse 19, 6900 Heidelberg, Tel. (0 62 21) 1 01 40
- LEVINSON, Bernard, Dr., Seminar für Altes Testament und Biblische Archäologie, Zi. 02-506, Tel. 39-26 87
Mittlere Bleiche 11, 6500 Mainz, Tel. 22 63 81
- MÄDLER, Inken, Seminar für Praktische Theologie, Zi. 02-516, Tel. 39-31 43
Platter Straße 27a, 6272 Niedernhausen

SCHNITZSPAHN, Gerhard, Seminar für Praktische Theologie, Zi. 02–503
Landwehrstraße 1, 6100 Darmstadt, Tel. (0 61 51) 2 44 82

SCRIBA, Albrecht, Dr., Seminar für Neues Testament, Zi. 02–515, Tel. 39-32 98
Friedrichsstraße 19, 6500 Mainz-Gonsenheim, Tel. 47 95 17

TILLY, Michael, Seminar für Judaistik, Zi. 00–505, Tel. 39-26 41
Leibnizstraße 34, 6500 Mainz, Tel. 67 98 35

WAGNER, Andreas, Seminar für Altes Testament, Zi. 00–521, Tel. 39-52 78
Mandelring 168, 6730 Neustadt 13, Tel. (0 63 21) 6 84 12

B) Lehrbeauftragte und Nichtbedienstete Lehrkräfte

HONORARPROFESSOREN

KRÜGER, Hanfried, D. theol., Dr. phil., Ökumenische Theologie
Georg-Treser-Straße 32, 6000 Frankfurt/Main 70, Tel. (0 69) 65 21 18

LELL, Joachim, D. theol., Konfessionskunde
Ernst-Ludwig-Straße 7, 6140 Bensheim, Tel. (0 62 51) 6 18 21

TREPP, Leo, Dr. phil., D. D., Judaistik
295 Montecito Blvd., Napa, California 94559, USA

NICHTBEDIENTETER PROFESSOR

SCHOEN, Ulrich, Dr. Dr., Professor
60, rue de Meyrin, F-01210 Ferney-Voltaire, Tel. (00 33) 50 40 48 12

NICHTBEDIENTETER HABILITIRTER

WONNEBERGER, Reinhard, Dr. theol.
Weichselstraße 56, 6500 Mainz

LEHRBEAUFTRAGTE

JAKOBS, Uwe Kai, Dr. jur., Rechtsanwalt
Grazer Straße 30, 6050 Offenbach/Main

KRAUSS-SIEMANN, Jutta, Dr.

REICH, Christa, Dozentin für Kirchenmusik
Martin-Luther-Straße 11, 6368 Bad Vilbel 2

SAUER, Martin, Dr. theol., Pfarrer
Am Kupferberg 2, 6200 Wiesbaden, Tel. (06 11) 84 34 45

SCHÖPSDAU, Walter, Dr. theol.
Konfessionskundliches Institut des Evangelischen Bundes, Eifelstraße 35, 6140 Bensheim

VINKE, Rainer, Dr.
Münsterstraße 8, 6500 Mainz, Tel. 22 19 20

Lehrveranstaltungen

Einführungsveranstaltung für Studienanfänger, Fach- und Hochschulort-
wechsler:

N. N.

Montag, 19. April 1993, 15 c. t., Forum Eingang 4, R 00–415

Übung Einführung in die Methodik wissenschaftlichen Arbeitens
2-std., Di 8.30–10, R 00–504

D. Sänger

ALTES TESTAMENT**Vorlesung**

- 001 Die Ethik des Alten Testaments E. Otto
4-std., Di, Mi 10–12, Hs 11

Seminare und Übungen

- 011 Proseminar: Einführung in die exegetischen Methoden D. Michel durch
2-std., Do 16–18, R 01–421 A. Wagner
012 Seminar: Die Frühgeschichte Israels in Archäologie und Überlieferung E. Otto
2-std., Di 14–16, R 00–415
013 Übung für Lehramtsstudenten: Die Armenfrömmigkeit in den Psalmen M. Oeming
4-std., Di 14–18, R 01–421
014 Übung: Der Einzelne in der Prophetie R. Wonneberger
1-std., 14-tägl., Mi 10–12, R 00–504
015 Seminar: Einführung in die Grundlagen der akkadischen Grammatik E. Otto
(Akkadisch I)
2-std., Di 16–18, R 00–415

NEUES TESTAMENT**Vorlesungen**

- 051 Das Apostolat des Paulus W. Weiß
2-std., Fr 8–10, Hs 11
052 Magie, Zauber und Sakrament im Neuen Testament O. Böcher
2-std., Di 8–10, Hs 10

Seminare und Übungen

- 061 Proseminar: Einführung in die Methodik historisch-kritischer Exegese des E. Brandenburger
Neuen Testaments durch A. Scriba
2-std., Fr 14–16, R 00–415
062 Oberseminar: Themen neutestamentlicher Forschung E. Brandenburger
2-std., Mi 12–14, R 01–421
063 Seminar: Magie, Zauber und Sakrament im Neuen Testament O. Böcher
2-std., Do 10–12, R 00–415
064 Seminar: Probleme der Römerbriefauslegung E. Brandenburger
2-std., Fr 10–12, R 01–421
065 Seminar: Die Eschatologie des Johannesevangeliums und ihre Vorgeschichte E. Brandenburger
2-std., Mi 10–12, R 01–421
066 Übung zum Proseminar: Exegese eines neutestamentlichen Textes E. Brandenburger
2-std., Fr 16–18, R 00–415 durch A. Scriba
067 Übung: Kunstgeschichte für Theologen O. Böcher
2-std., Di 10–12, Hs 10
068 Übung: Apokalyptik und Politik. Apokalyptische Deutungen politischer O. Böcher durch
Größen im internationalen Kontext der Spätantike M. Frenschkowski
2-std., Z. u. O. n. V., Vorbesprechung: 22. April 1993, 12 s. t.,
Bibliothekseingang

KIRCHENGESCHICHTE**Vorlesungen**

- 101 Geschichte der alten und mittelalterlichen Kirche (provisorische Ankündigung) G. May
4-std., Mo, Di 10–12, Hs 16
102 Vorlesung mit Übung: Die Theologie der Reformatoren II. Melanchthon und G. A. Benrath
Calvin
2-std., Mo, Di 12–13, Hs 10

- | | | |
|-----|---|--------------|
| 103 | Vorlesung mit Übung: Katholische Moralthologie und evangelische Ethik. Mit Lektüre ausgewählter kirchlicher Stellungnahmen zu ethischen Fragen der modernen Gesellschaft
2-std., Di 16–18, Hs 11 | W. Schöpsdau |
| 104 | Vorlesung mit Übung: Die Geschichte der evangelischen Kirche in Hessen am Ende des 19. und zu Beginn des 20. Jahrhunderts
2-std., Do 10–12, R 00–504 | M. Sauer |

Seminare und Übungen

- | | | |
|-----|---|---------------------------------|
| 111 | Proseminar: Die Zeit des Kaisers Theodosius: Kirchengeschichte des späten 4. Jahrhunderts
2-std., Di 14–16, R 00–504 | G. May durch
R. Warns |
| 112 | Proseminar: Das Studium der evangelischen Theologie im 18. Jahrhundert. Programmatische Texte
2-std., Mo 14–16, R 00–415 | G. A. Benrath durch
J. Kramm |
| 113 | Patristisches Hauptseminar (provisorische Ankündigung)
2-std., Di 14–16, R 00–410 | G. May |
| 114 | Seminar: Johann Gottfried Herder (1744–1802), Theologie zwischen Rationalismus und Romantik
2-std., Mo 16–18, R 00–415 | G. A. Benrath |
| 115 | Repetitorium der Kirchengeschichte. Reformation und Neuzeit
2-std., Di 16–18, R 00–415 | R. Vinke |

SYSTEMATISCHE THEOLOGIE

Vorlesungen

- | | | |
|-----|--|-----------|
| 151 | Dogmatik I (Prolegomena)
2-std., Mo 10–12, Hs 10 | F. Beißer |
| 152 | Die Religionsphilosophie Fichtes und Schellings
4-std., Mo 14–16, Di 16–18, Hs 15 | E. Herms |

Seminare und Übungen

- | | | |
|-----|---|------------------------------|
| 161 | Proseminar: Theologie der lutherischen Bekenntnisschriften
2-std., Mi 16–18, R 00–415 | F. Beißer durch
M. Leiner |
| 162 | Proseminar: Die Religionspsychologie William James
2-std., Mi 18–20, R 00–504 | E. Herms durch
M. Heesch |
| 163 | Seminar: Taufe
2-std., Di 16–18, R 00–410 | F. Beißer |
| 164 | Oberseminar: Die „Systematische Theologie“ Paul Tillichs
2-std., Di 10–12, R 00–415 | E. Herms |
| 165 | Oberseminar: (Biologische) Humantheologie und christliche Ethik
2-std., Mo 18–20, R 00–410 | F. Beißer |
| 166 | Oberseminar: E. Husserl, Ideen zu einer reinen Phänomenologie und phänomenologischen Philosophie II/III
2-std., Mo 18–20, R 00–415 | E. Herms |
| 167 | Übung: Einführung in die Logik
2-std., Mi 16–18, R 01–421 | E. Herms durch
M. Heesch |

PRAKTISCHE THEOLOGIE

Vorlesungen

- | | | |
|-----|---|---------------|
| 201 | Praktische Theologie I: Grundfragen der Religionspädagogik und Pädagogik
2-std., Do 8–10, Hs 10 | F. Schweitzer |
| 202 | Vorlesung mit Übung: Praktische Theologie III: Seelsorge, Diakonie, Industrie- und Sozialarbeit
3-std., Do 10–12, R 01–421, 1 Std. n. V. | B. Päsche |
| 203 | Kunst und Religion – Bilder und Architektur im Christentum von der Antike bis heute
2-std., Do 10–12, Hs 11 | R. Volp |

- | | | |
|-----------------------------|--|--|
| 204 | Psalmengesang Psalmenkomposition
2-std., Mi 11–13, R 00–415 | Ch. Reich |
| 205 | Vorlesung mit Übung: Geltendes Kirchenrecht
2-std., Mi 16–18, R 00–504 | U. K. Jakobs |
| Seminare und Übungen | | |
| 211 | Propädeutikum: Methoden der kirchlichen Seelsorge (Poimenik)
2-std., Mo 16–18, R 00–410 | F. Schweitzer durch
G. Schnitzspahn und
R. Stroh |
| 212 | Homiletisches Seminar
2-std., Do 12–14, R 00–415 | F. Schweitzer |
| 213 | Oberseminar: Elementarisierung als Herausforderung der Religionspädagogik
2-std., Mi 18–20, Hs 11 | F. Schweitzer |
| 214 | Religionspädagogisches Seminar: Fest und Spiel als Religionspädagogische Aufgabe
2-std., Do 14–16, Hs 11 | R. Volp |
| 215 | Sozialethisches Seminar: Befreiungstheologie und „Neue Weltordnung“. Herausforderungen theologischer Praxis im veränderten Kontext von Erster und Dritter Welt
2-std., Do 14–16, R 01–421 | B. Päsche |
| 216 | Oberseminar: Friedrich Schleiermachers philosophische Ethik
2-std., Mo 10–12, R 00–308 | R. Volp |
| 217 | Lektürekurs: Neuere lateinamerikanische Texte (spanischsprachig) zur Befreiungstheologie
1-std., 14-tägl., Do 16–18, R 00–504 | B. Päsche |
| 218 | Examenskolloquium
1-std., Do 17–18, R 00–308 | R. Volp |
| 219 | Doktorandenkolloquium
2-std., Mo 16–18, R 00–308 | R. Volp |

RELIGIONS- UND MISSIONSWISSENSCHAFT UND JUDAISTIK

Vorlesungen

- | | | |
|-----|--|------------|
| 251 | Religionsgeschichtliche Universalien
2-std., Mi 10–12, Hs 10 | H. Wißmann |
| 252 | Gebot und Brauch: Strukturelemente jüdischen Lebens
2-std., Mo 16–18, Hs 10 | L. Trepp |

Seminare und Übungen

- | | | |
|-----|---|-----------------------------------|
| 261 | Seminar: Fiktive Religion
2-std., Di 16–18, R 00–504 | H. Wißmann |
| 262 | Missionswissenschaftliche Übung: Christliche Horizontüberschreitung angesichts einer multireligiösen Welt? – Eine Einführung in die „pluralistische Theologie der Religion“
2-std., Mo 16–18, R 00–504 | H. Wißmann durch
A. Grünschloß |
| 263 | Religionswissenschaftliches Kolloquium
2-std., Mo 18–20, R 01–421 | H. Wißmann |
| 264 | Seminar: Philon, De Decalogo
2-std., Do 14–16, R 00–504 | G. Mayer |
| 265 | Seminar: Ein frühes Kapitel aus der jüdischen Mystik: Das Buch der Schöpfung
2-std., Di 10–12, R 00–504 | G. Mayer
L. Trepp |
| 266 | Seminar: Jüdische Gebete aus dem mittelalterlichen Rheinland
2-std., Mo 14–16, R 00–504 | G. Mayer |
| 267 | Übung: Die Legende vom Ewigen Juden
2-std., Mo 10–12, R 00–504 | G. Mayer durch
M. Tilly |

SPRACHKURSE

- | | | |
|-----|---|------------|
| 401 | Hebräisch I: Einführung in das Biblische Hebräisch
6-std., Mo, Mi 8–10, Do, Fr 9–10, R 01–421 | R. Lehmann |
| 402 | Hebräisch II: Texte aus Canticum (Hoheslied). Grammatik und Syntax
2-std., Do 16–18, R 01–421 | R. Lehmann |
| 403 | Hebräisch III (Lektürewochenende): Hebräische Apokryphenfragmente aus Qumran
voraussichtlich 25.–27. Juni 1993, Vorbesprechung: Do, 22. April 1993, 10 Uhr, R 02–509 | R. Lehmann |
| 404 | Kursorische Lektüre von alttestamentlichen hebräischen Texten
1-std., n. V. | R. Lehmann |
| 405 | Aramäisch II: Achiqar
2-std., Z. n. V., R 02–509
Terminbesprechung: Di, 20. April 1993, 10 Uhr | |

Universitätsgottesdienste

Christuskirche, Mainz, 11.15 Uhr

Universitätsprediger: Universitätsprofessor Dr. theol. Rainer Volp, Tel. 39-26 53

28. 2. 1993	Univ.-Prof. Dr. Rainer Volp
28. 3. 1993	Univ.-Prof. Dr. Eckart Otto
25. 4. 1993	Univ.-Prof. Dr. Gert Otto
30. 5. 1993	Univ.-Prof. Dr. Friedrich Beißer
27. 6. 1993	Univ.-Prof. Dr. Rainer Volp

Kirchenmusik: Bachchor und Bachorchester Mainz, Leitung Kantor Professor Ralf Otto
Orgel: Professor Hans-Joachim Bartsch

03. Fachbereich Rechtswissenschaft und Wirtschaftswissenschaften

Anschrift: Postfach 39 80, Welderweg, Haus Recht und Wirtschaft, 6500 Mainz 1, Telefax (0 61 31) 39-35 29

Dekan: N. N., Welderweg 9, Tel. 39-22 25 und 39-22 23

Prodekan: N. N.

Dekanat: Silvia WULF-BALDES, Tel. 39-22 23, Vera CISARIA, Tel. 39-22 25

Pedell: Karl KETTENBACH, Welderweg 9, Tel. 39-23 42

Informationen für Studierende

STUDIENFÄCHER UND -ABSCHLUSSMÖGLICHKEITEN

Rechtswissenschaft: Staatsexamen; Promotion, die eine Abschlußprüfung voraussetzt; Magister Legum für Ausländer mit Abschlußprüfung.

Betriebswirtschaftslehre: Diplom; Promotion, die eine Abschlußprüfung voraussetzt.

Volkswirtschaftslehre: Diplom; Promotion, die eine Abschlußprüfung voraussetzt.

Wirtschaftspädagogik: Diplom; Promotion, die eine Abschlußprüfung voraussetzt.

ZULASSUNGSBESCHRÄNKUNGEN

Besonderes Verteilungsverfahren über die ZVS, Postfach 80 00, 4600 Dortmund, für Betriebswirtschaftslehre und für Volkswirtschaftslehre

EINFÜHRUNGSVERANSTALTUNGEN für Studienanfänger, Fach- und Hochschulortwechsler

Rechtswissenschaft:

Mittwoch, 14. April 1993, 16–18, RW 1

Wirtschaftswissenschaften:

Freitag, 16. April 1993, 9–11, RW 1

STUDIENFACHBERATUNG

Zeit: 29. März bis 22. Oktober 1993

(jedoch nicht vom 1. bis 5. Juni 1993 [Pfingstferien] und nicht vom 26. Juli bis 27. August 1993)

Welderweg 9

Rechtswissenschaft

Universitätsprofessor Dr. W. HADDING, Welderweg 9, Tel. 39-22 78 und 39-25 61

- a) in der vorlesungsfreien Zeit vom 29. März bis 8. April 1993: Fr 10–11
- b) in der Studieneinführungswoche vom 13. bis 16. April 1993: Fr 10–11
- c) in der Vorlesungszeit vom 19. April bis 23. Juli 1993: Fr 10–11
- d) in der vorlesungsfreien Zeit vom 30. August bis 22. Oktober 1993: Fr 10–11

Betriebswirtschaftslehre

Dipl.-Oec. W. BRAUER, Welderweg 9, Tel. 39-37 56

s. Aushang am Lehrstuhl

Volkswirtschaftslehre und Wirtschaftspädagogik

Dipl.-Volkswirt M. HOCK

- a) in der vorlesungsfreien Zeit vom 29. März bis 8. April 1993: Do 10–12
- b) in der Studieneinführungswoche vom 13. bis 16. April 1993: Do 10–12
- c) in der Vorlesungszeit vom 19. April bis 23. Juli 1993: Do 10–12
- d) in der vorlesungsfreien Zeit vom 30. August bis 22. Oktober 1993: Do 10–12

VERTRAUENSDOZENTEN FÜR AUSLÄNDISCHE STUDIERENDE

Haus Recht und Wirtschaft, Welderweg 9

Rechtswissenschaft:Universitätsprofessor Dr. jur. W. HADDING, Tel. 39-25 61,
Sprechzeiten: n. V.**Wirtschaftswissenschaften:**Universitätsprofessor Dr. rer. pol. W. ZOHLNHÖFER,
Tel. 39-25 54, Sprechzeiten: n. V.**STUDIENORDNUNG, STUDIENEMPFEHLUNGEN**

Teilstudienordnung des Fachbereichs Rechts- und Wirtschaftswissenschaften der Johannes Gutenberg-Universität Mainz über studienbegleitende Leistungskontrollen während des rechtswissenschaftlichen Studiums (Leistungskontrollordnung) vom 5. 3. 1986; Staatsanzeiger für Rheinland-Pfalz, Nr. 11 vom 24. 3. 1986, S. 297 f.

Studienempfehlungen für das Fach Rechtswissenschaft; erhältlich bei der Aufsicht der Fachbereichsbibliothek, Schutzgebühr 0,50 DM.

Magisterordnung Rechtswissenschaft des Fachbereichs Rechts- und Wirtschaftswissenschaften der Johannes Gutenberg-Universität Mainz für ausländische Studenten vom 10. 4. 1987, Staatsanzeiger für Rheinland-Pfalz, Nr. 18 vom 9. 5. 1987, S. 457; zuletzt geändert durch „Ordnung zur Änderung der Magisterordnung . . .“ vom 8. 4. 1992, Staatsanzeiger für Rheinland-Pfalz, Nr. 18 vom 25. 5. 1992, S. 459.

Merkblatt für Studienanfänger zum Studium der Volkswirtschaftslehre und zum Studiengang Diplom-Handelslehrer; beschlossen vom Fachbereichsrat aufgrund der vom Kultusministerium genehmigten Prüfungsordnungen. Erhältlich im Prüfungsamt und bei der Fachschaft.

Studienordnung für das Studium der Betriebswirtschaftslehre und Volkswirtschaftslehre nach der Diplomvorprüfung; beschlossen vom Fachbereichsrat aufgrund vom Kultusministerium genehmigter Prüfungsordnung; erhältlich im Prüfungsamt und bei der Fachschaft.

Studienempfehlungen für das Studium der Wirtschaftspädagogik nach der Zwischenprüfung; erhältlich im Prüfungsamt und bei der Fachschaft.

Studienordnung für das Studium der Katholischen Religionslehre als Doppelwahlfach im Rahmen des Diplomstudiengangs für Handelslehrer an der Johannes Gutenberg-Universität Mainz vom 3. 11. 1982; Staatsanzeiger für Rheinland-Pfalz, Nr. 45 vom 15. 11. 1982, S. 1084.

PRÜFUNGSORDNUNGEN, -ÄMTER UND -AUSSCHÜSSE**Staatsexamen**

Prüfungsordnung: Juristische Ausbildungs- und Prüfungsordnung für Rheinland-Pfalz vom 16. 10. 1985, GVBl. Rheinland-Pfalz, 1985, S. 227 ff. Erhältlich im Buchhandel; einsehbar (Kopiermöglichkeit) bei der Aufsicht der Fachbereichsbibliothek, Colonel-Kleinmann-Weg 2 (SB II).

Landesprüfungsamt für Juristen bei dem Ministerium der Justiz

Vorsitzender: Präsident Bruno C. HÜLBUSCH, Ltd. Ministerialrat

Geschäftsstelle: Ernst-Ludwig-Straße 3, Ministerium der Justiz, 6500 Mainz, Tel. 16-49 05

Studienbegleitende Leistungskontrollen

Geschäftsstelle: Edith VOGT, Welderweg 4, Tel. 39-25 53, Sprechzeiten: Mo-Fr 9-12

Diplom*Diplomprüfung für Betriebswirte:*

Ordnung für die Diplomprüfung im Studiengang Betriebswirtschaftslehre vom 26. 6. 1991, Staatsanzeiger Rheinland-Pfalz, Nr. 25 vom 8. 7. 1991, S. 741.

Diplomprüfung für Volkswirte:

Ordnung für die Diplomprüfung im Studiengang Volkswirtschaftslehre vom 26. 6. 1991, Staatsanzeiger Rheinland-Pfalz, Nr. 25 vom 8. 7. 1991, S. 747.

Diplomprüfung für Handelslehrer:

Ordnung für die Diplomprüfung für Handelslehrer vom 31. 3. 1992, Staatsanzeiger Rheinland-Pfalz, 13. April 1992, S. 300 ff.

Die Prüfungsordnungen sind im Prüfungsamt erhältlich.

Prüfungsausschuß Wirtschaftswissenschaften

Anschrift: Welderweg 9, 6500 Mainz 1

Vorsitzender: Universitätsprofessor Dr. E. HÄRTTER

Stellv. Vorsitzender: Universitätsprofessor Dr. N. N.

Leiter der Geschäftsstelle des Prüfungsamtes: Assessor R. SONNTAG, Tel. 39-25 26

Vertreter: N. N., Tel. 39-33 41

Geschäftsstelle: Romy STRITTER, Colonel-Kleinmann-Weg 2, Zi. 05-133, 141, 143, 151, Tel. 39-25 26, 39-24 04

Sprechzeiten: Assessor R. SONNTAG, Mi 14-15.30, Do 14-15.30, Tel. 39-25 26
N. N., Di 10-11.30, Mi 11-12.30, Tel. 39-33 41

Promotion*Rechtswissenschaft:*

Promotionsordnung zur Erlangung eines Doktors der **Rechtswissenschaften** (Dr. iur.) vom 5. 12. 1974 i. d. F. vom 26. 5. 1981, Staatsanzeiger für Rheinland-Pfalz, Nr. 22 vom 9. 6. 1981, S. 472, berichtigt am 24. 8. 1981, Nr. 33, S. 706, erhältlich bei der Aufsicht der Fachbereichsbibliothek, Colonel-Kleinmann-Weg 2 (SB II), Schutzgebühr: 2,50 DM.

Sprachkenntnisse: Es wird erwartet, daß der Bewerber die lateinische Sprache so beherrscht, daß er lateinische Rechtstexte verstehen kann.

Wirtschaftswissenschaften:

Promotionsordnung zur Erlangung des Grades eines Doktors der wirtschaftlichen **Staatswissenschaften** (Dr. rer. pol.) vom 4. 10. 1982, Staatsanzeiger für Rheinland-Pfalz, Nr. 41 vom 18. 10. 1982, S. 987, erhältlich bei der Aufsicht der Fachbereichsbibliothek, Colonel-Kleinmann-Weg 2 (SB II), Schutzgebühr: 2,50 DM.

ANSCHRIFT DER FACHSCHAFTEN

Rechtswissenschaft, Welderweg 9, Zi. 00-219, Tel. 39-30 17

Wirtschaftswissenschaften, Welderweg 9, Zi. 00-217, Tel. 39-30 19

Wissenschaftliche Einrichtungen**FACHBEREICHSBIBLIOTHEK UND INSTITUTE**

Fachbereichsbibliothek: Welderweg 9, Erdgeschoß

Leitung: Universitätsprofessor Dr. M. Harder (geschäftsführender Leiter),
Universitätsprofessor Dr. H. Kargl (Stellvertreter)

Wiss. Mitarbeiter:

Rechtswissenschaft: Ref. iur., Dipl.-Bibl. U. Amsinck, Tel. 39-25 67, Ass. iur. W. Pullig (geschäftsführend), Tel. 39-26 46

Wirtschaftswissenschaften: Dipl.-Volkswirtin Dr. phil. C. Markowsky, Assessorin des Bibliotheksdienstes, Tel. 39-25 66

Bibl.-Mitarbeiter: Ch. Henn-Haenn, Tel. 39-30 36, N. N., Dipl.-Bibl. H. Meinekat, Tel. 39-34 54, M. Rebentisch, Tel. 39-22 26, Dipl.-Bibl. E. Swierk, Tel. 39-34 54, Bibl.-Ass. M. Puschmann, Tel. 39-30 38, Bibl.-Ass. M. Schlosser, Tel. 39-30 22

Aufsicht: H. Kaltenbach, M.-L. Reis, Tel. 39-23 63

Öffnungszeiten: Mo-Fr 8-22, Sa 8-13 Uhr

Institut für Rechts- und Verfassungsgeschichte, Welderweg 9

Leitung: Universitätsprofessor Dr. G. Gudian, Tel. 39-22 28

Universitätsprofessor Dr. Dr. H. Werle, Tel. 39-21 35

Institut für Allgemeine und Außenwirtschaftstheorie, Welderweg 4

Leitung: Universitätsprofessor Dr. K. Rose, Tel. 39-25 59

Wiss. Mitarbeiter: St. Kastner, Gertrud Rosa Traud, Th. Trauth

Sekretariat: K. Ch. Giebel, Tel. 39-25 59, Zi. 10

Öffnungszeiten der Bibliothek: Mo-Do 9-12.30, 13.30-17, Fr 9-12.30, Zi. 79

Institut für Finanzwissenschaft, Welderweg 4, Zi. 70-75

Leitung: Universitätsprofessor Dr. R. Peffekoven, Tel. 39-26 17

Em. Universitätsprofessor Dr. K. Schmidt, Tel. 39-42 40

Wiss. Mitarbeiter: Kerstin Keil, Ulrike Kirchhoff, C. Kühl, G. Leis

Öffnungszeiten der Bibliothek: Mo-Do 9-12.30, 13.30-17, Fr 9-12.30, Zi. 80, Eingang durch Zi. 79

Institut für Verkehrswissenschaft, Welderweg 4

Leitung: Universitätsprofessor Dr. H. Diederich, Tel. 39-22 30, Universitätsprofessor Dr. H. O. Lenel, Tel. 39-31 72

Institut für Statistik und Ökonometrie, Welderweg 4, Zi. 5-8

Leitung: Universitätsprofessor Dr. P. M. Schulze, Tel. 39-25 51

Wiss. Mitarbeiter: J. Mao, Tel. 39-27 15, R. Elkmann, Tel. 39-25 51, A. Seher, Tel. 39-25 51

Öffnungszeiten der Bibliothek: Mo-Do 9-12.30, 13.30-17, Fr 9-12.30, Zi. 80, Eingang durch Zi. 79

Personalteil

A) Bedienstete der Universität

PROFESSOREN

a) Universitätsprofessoren auf Lebenszeit

ARMBRUSTER, Hubert, Dr. iur., Richter am Internationalen Verwaltungsgericht in Genf,
Öffentliches Recht (emeritiert)
Beltweg 20, 8000 München 40, Tel. (0 89) 3 61 25 96

BALLWEG, Ottmar, Dr. iur., Rechtsphilosophie, Rhetorik (Grundlagenforschung), Rechtssoziologie
Saarstraße 21, 6500 Mainz, Tel. 39-25 50

BARTLING, Hartwig, Dr. sc. pol., Dipl.-Volkswirt, Volkswirtschaftslehre, bes. Wirtschaftspolitik, Tel. 39-25 64
Moritzstraße 14e, 6500 Mainz, Tel. 8 59 41

BARTMANN, Hermann, Dr. rer. pol., Dipl.-Volkswirt, Volkswirtschaftslehre, Tel. 39-21 14
Bleichweg 21, 6505 Nierstein/Rhein, Tel. (0 61 33) 53 74

BELLMANN, Klaus, Dr. rer. pol., Dipl.-Ingenieur, Betriebswirtschaftslehre und Produktionswirtschaft,
Welderweg 9, Tel. 39-20 07

BOCK, Michael, Dr. rer. soc., Dr. iur., Kriminologie und Strafrecht, Welderweg 9, Tel. 39-25 55
Hinter der Kirche 57, 6500 Mainz 41, Tel. (0 61 36) 4 31 82

BÖHM, Alexander, Dr. iur., Richter am Oberlandesgericht Zweibrücken, Kriminologie, Strafrecht, Strafvollzug,
Neubau RW, Zi. 02-124, Tel. 39-21 06
Raiffeisenstraße 15a, 6309 Rockenberg 2, Tel. (0 60 33) 6 68 48

BRONNER, Rolf, Dr. rer. pol., Dipl.-Kaufmann, Betriebswirtschaftslehre und Organisation, Welderweg 9,
Tel. 39-37 67
Katharinenstraße 14, 6500 Mainz-Gonsenheim, Tel. 47 93 73

DIEDERICH, Helmut, Dr. rer. pol., Dipl.-Volkswirt, Betriebswirtschaftslehre, Tel. 39-22 30
Alfred-Mumbächer-Straße 26, 6500 Mainz 22, Tel. 3 52 47

EBERT, Udo, Dr. iur., Strafrecht, Strafprozeßrecht, Römisches Recht, Welderweg 9, R 02-138, Tel. 39-23 68
Sekretariat: Ursula Streng, R 02-142, Tel. 39-34 76 und 39-25 58; Wiss. Mitarbeiter: Tel. 39-26 19 und
39-20 23
In den Neun Morgen 20, 6500 Mainz 32, Tel. 36 82 26

GRÖSCHNER, Rolf, Dr. iur., Dipl.-Kaufmann, Öffentliches Recht und Rechtsphilosophie, Welderweg 9,
Tel. 39-34 53
Boppstraße 2, 6500 Mainz, Tel. 61 64 88

- GUDIAN, Gunter, Dr. iur., Deutsche Rechtsgeschichte und Bürgerliches Recht, Tel. 39-22 28
Schöfferstraße 12, 6501 Nieder-Olm, Tel. (0 61 36) 63 09
Sekretariat: Tel. 39-22 28
- GUSY, Christoph, Dr. iur., Staatslehre und öffentliches Recht, Tel. 39-33 75
Universität, Welderweg 9
- HADDING, Walther, Dr. iur., Bürgerliches Recht, Handels-, Wirtschafts- und Zivilprozeßrecht, Tel. 39-25 61
Hintergasse 7, 6501 Essenheim, Tel. (0 61 36) 8 55 55
- HÄRTTER, Erich, Dr. rer. nat., Mathematik und Statistik, Tel. 39-57 03
Am Mahnes 53, 6500 Mainz 25
- HANACK, Ernst-Walter, Dr. iur., Strafrecht, Prozeßrecht, Kriminologie, Tel. 39-25 69
Universität, Haus Recht und Wirtschaft
- HARDER, Manfred, Dr. iur., Richter am Oberlandesgericht Zweibrücken, Römisches Recht, Bürgerliches Recht,
Privatrechtsgeschichte der Neuzeit, Tel. 39-27 77, Wiss. Mitarbeiter: 39-32 69
Sekretariat: N. N.
Alfred-Mumbächer-Straße 36, 6500 Mainz 22, Tel. 3 59 24
- HENTSCHEL, Volker, Dr. rer. pol., Wirtschafts- und Sozialgeschichte, Tel. 39-21 36
Am Hasensprung 33, 6551 Vendersheim, Tel. (0 67 32) 6 27 52
- HEPTING, Reinhard, Dr. iur., Bürgerliches Recht, Welderweg 9, Tel. 39-42 54
Steinkirchner Straße 40, 8032 Gräfelfing, Tel. (0 89) 8 54 26 62
- HETTLAGE, Karl Maria, Dr. iur., Staatssekretär a. D. des Bundesministeriums der Finanzen, Öffentliches
Recht (emeritiert)
Friedrich-Ebert-Straße 83, 5300 Bonn 2, Tel. (0 22 29) 6 43 61
- HOERSTER, Norbert, Dr. iur., Dr. phil., M. A. (Philosophy), Rechts- und Sozialphilosophie, Rechtssoziologie,
Tel. 39-25 62 und 39-28 02
Höchberghang 40, 8701 Reichenberg, Tel. (09 31) 66 14 76
- KARGL, Herbert, Dipl.-Wirtsch.-Ing., Dr. rer. pol., Betriebswirtschaftslehre und Betriebsinformatik, Tel. 39-27 34
Universität, Welderweg 9
- KLEIN, Eckart, Dr. iur. habil., Richter am Oberverwaltungsgericht Rheinland-Pfalz, Öffentliches Recht,
Völkerrecht, Europarecht, Welderweg 9, Tel. 39-26 81, 39-32 36
Ebersheimer Weg 35, 6500 Mainz, Tel. 5 36 70
- KNOTH, Joachim, Dr. rer. pol., Dipl.-Volkswirt, Wirtschaftsprüfer, Betriebswirtschaftslehre, Tel. 39-24 13
Universität, Welderweg 9, SB II
- KONZEN, Horst, Dr. iur., Bürgerliches Recht, Arbeitsrecht, Handelsrecht, Zivilprozeßrecht, Tel. 39-25 60 und
39-34 31
Auf der Irrlitz 26, 6228 Eitville 3, Tel. (0 67 23) 58 30
- KRAFT, Alfons, Dr. iur., Bürgerliches Recht, Handels-, Arbeits- und Zivilprozeßrecht, Tel. 39-22 10
Tannenstraße 14, 6100 Darmstadt, Tel. (0 61 51) 5 49 51
- KRÜMPELMANN, Justus, Dr. iur., Strafrecht und Strafprozeßrecht, Welderweg 9, Zi. 02-150
Sekretariat: Ursula Streng, Tel. 39-25 58, 39-34 58 und 39-34 76
Am Eselsweg 30, 6500 Mainz, Tel. 3 49 32
- LAUBINGER, Hans-Werner, Dr. iur., M. C. L., Öffentliches Recht und Verwaltungslehre, Welderweg 9,
Tel. 39-59 42, 31 23 (Sekretariat), 37 51 und 52 49 (Wiss. Mitarbeiter)
Philipp-Wasserburg-Straße 45, 6500 Mainz-Gonsenheim, Tel. 4 31 91
- LENEL, Hans Otto, Dr. rer. pol., Dipl.-Kaufmann, Volkswirtschaftslehre (emeritiert), Tel. 39-31 72
Universität, Haus Recht und Wirtschaft
- MEIMBERG, Rudolf, Dr. rer. pol., Volkswirtschaftslehre (emeritiert), Tel. 39-25 54
Universität, Haus Recht und Wirtschaft
- MERGEN, Armand, Dr. Dr. iur., Kriminologie (pensioniert)
20, rue de Strassen, L-8156 Bridel (Luxemburg), Tel. (0 03 52) 33 21 03
- MEYER, Anton, Dr. rer. pol., Dr. rer. pol. habil., Dipl.-Oec., Betriebswirtschaftslehre und Marketing, Tel.
39-37 56, Telefax (0 61 31) 39-37 64
Universität, Welderweg 9
- MÜHL, Otto, Dr. iur., Bundesrichter a. D., Bürgerliches Recht, Handels-, Wirtschafts- und Prozeßrecht
(emeritiert), Tel. 39-25 56
Heidesheimer Straße 59, 6500 Mainz-Gonsenheim, Tel. 47 47 42
- MÜLLER, Klaus, Dr. iur., Honorarprofessor der Universität Stuttgart, Richter am Oberlandesgericht Zweibrücken,
Bürgerliches Recht, Handelsrecht, Prozeßrecht, Ausländisches und Internationales Privatrecht,
Rechtsvergleichung, Tel. 39-22 29
Collinstraße 10, 6800 Mannheim, Tel. (06 21) 2 33 39

- PECHER, Hans Peter, Dr. iur., Zivilprozeßrecht, Bürgerliches Recht, Tel. 39-25 56
Universität, Saarstraße 21, 6500 Mainz
- PEEGE, Joachim, Dr. rer. pol., Dipl.-Kaufmann, Dipl.-Handelslehrer, Pädagogik, insbesondere Wirtschaftspädagogik (emeritiert), Tel. 39-29 16
Weidmannstraße 23, 6500 Mainz, Tel. 8 26 45
- PEFFEKOVEN, Rolf, Dr. rer. pol., Dipl.-Volkswirt, Volkswirtschaftslehre und Finanzwissenschaft, Tel. 39-26 17
Kelterweg 12, 6500 Mainz-Hechtsheim, Tel. 50 43 17
- PFLUG, Hans-Joachim, Bürgerliches Recht, Handels-, Wirtschafts- und Zivilprozeßrecht, Welderweg 9,
Tel. 39-25 65
Jakob-Steffan-Straße 12, 6500 Mainz, Tel. 38 14 16
- PICK, Eckhart, Dr. iur., MdB, Bürgerliches Recht, Handels- und Gesellschaftsrecht, Deutsche Rechtsgeschichte, Verfassungsgeschichte (beurlaubt), Tel. 39-21 47
Tizianweg 46, 6500 Mainz 31, Tel. 7 27 48
- ROSE, Klaus, Dr. rer. pol., Dipl.-Volkswirt, Volkswirtschaftslehre, Tel. 39-25 59
Am Eselsweg 1, 6500 Mainz 22, Tel. 3 48 51
- RUDOLF, Walter, Dr. iur., Staatssekretär a. D., Richter am Ständigen Schiedshof in Den Haag, Landesbeauftragter für den Datenschutz Rheinland-Pfalz, Öffentliches Recht, Tel. 39-24 12
Rubensallee 55a, 6500 Mainz 31
- RUPP, Hans Heinrich, Dr. iur., Öffentliches Recht (emeritiert), Tel. 39-23 54
Universität, Haus Recht und Wirtschaft
- SCHMIDT, Kurt, Dr. rer. pol., Dipl.-Volkswirt, Volkswirtschaftslehre und Finanzwissenschaft (emeritiert),
Tel. 39-42 40
Kehlweg 45, 6500 Mainz-Gonsenheim, Tel. 47 22 22
- SCHNEIDER, Peter, Dr. iur., Litt. D. h. c., Öffentliches Recht (emeritiert), Tel. 39-23 29 und 17-30 01
Goldenluftgasse 4, 6500 Mainz, Tel. 22 32 73
- SCHULZE, Peter M., Dr. rer. pol., Dipl.-Volkswirt, Statistik und Ökonometrie, Regionalwirtschaftslehre,
Tel. 39-25 51
Rotweinstraße 20, 6507 Ingelheim, Tel. (0 61 32) 26 27
- SIMON, Hermann, Dr. rer. pol., Dipl.-Volkswirt, Betriebswirtschaftslehre und Marketing, Tel. 39-22 27
Postfach 39 80, 6500 Mainz
- TEICHMANN, Arndt, Dr. iur., Richter am Oberlandesgericht in Koblenz,
Allgemeine Rechtslehre, Bürgerliches Recht, Handelsrecht, Deutsches und Europäisches Wirtschaftsrecht, Tel. 39-25 52
Bahnhofstraße 71, 6501 Harxheim, Tel. (0 61 38) 68 65
- TILLMANN, Georg, Dr., Volkswirtschaftslehre und Finanzwissenschaft
Universität, Welderweg 9
- TRAUTMANN, Siegfried, Dr. rer. pol., Dipl.-Wirtsch.-Ing., Betriebswirtschaftslehre und Finanzwirtschaft, Tel.
39-37 60
Universität, Welderweg 9
- TRZASKALIK, Christoph, Dr. iur., Finanz- und Steuerrecht, Tel. 39-21 38 und 39-27 25
Pfarrer-Stockheimer-Straße 30, 6500 Mainz-Bretzenheim
- WERLE, Hans, Dr. iur. utr., Dr. phil., Deutsche Rechtsgeschichte, Verfassungsgeschichte, Kirchenrecht (pensioniert), Tel. 39-21 35
Bebelstraße 67, 6500 Mainz 22, Tel. 3 54 78
- ZOHLNHÖFER, Werner, Dr. rer. pol., Dipl.-Volkswirt, M. A. (Political Science), Volkswirtschaftslehre,
Tel. 39-25 54
Bahnweg 33, 6500 Mainz 42, Tel. 5 94 01

b) Habilitierter Bediensteter

- LAVEN, Gerhard, Dr. rer. pol., Dipl.-Volkswirt, Ökonometrie und Theoretische Volkswirtschaftslehre,
Tel. 39-29 79
Thurgaustraße 3, 6501 Mommenheim

AUSSERPLANMÄSSIGER PROFESSOR

- WOLTER, Udo, Dr. iur., Bürgerliches Recht, Deutsche und Kirchliche Rechtsgeschichte, Kirchenrecht, Tel.
39-21 35
Universität, Neubau RW, Zi. 02-240 und 02-242

WISSENSCHAFTLICHE ASSISTENTEN

- BUTTEL, Michael, Dr. iur., Assessor, Haus Recht und Wirtschaft, Zi. 16, Tel. 39-25 69
Konrad-Adenauer-Straße 23, 6070 Langen, Tel. (0 61 03) 5 16 94
- FEUERHELM, Wolfgang, Dr. jur., Dipl.-Pädagoge, Neubau RW, Zi. 02-123, Tel. 39-20 31 oder 21 06
Dambachtal 24, 6200 Wiesbaden, Tel. (06 11) 52 59 80
- FRENKEL, Michael, Dr. rer. pol., Dipl.-Volkswirt, Tel. 39-44 47
Universität, Haus Recht und Wirtschaft, Zi. 10
- RAAB, Thomas, Dr. iur., Tel. 39-22 10
Nikolaus-Lenau-Straße 26, 6550 Bad Kreuznach
- STEIN, Friedrich A., Dr. rer. pol., Dipl.-Ökonom, Tel. 39-37 67
Universität, Welderweg 9
- THEWS, Michael, Dr. iur., Tel. 39-42 47
Burgunderweg 14, 6500 Mainz 43
- WEBER, Christoph, Dr. iur., Tel. 39-20 49
Westring 18, 6500 Mainz, Tel. 68 08 14

LEHRKRAFT FÜR BESONDERE AUFGABEN

- VEBREL, Suzanne, Tel. 39-22 28
Am Gonsenheimer Spieß 16, 6500 Mainz

WISSENSCHAFTLICHE MITARBEITER

- AMSINCK, Ulrike, Dipl.-Bibliothekarin, Ref. iur., Tel. 39-25 67
Großgewann 19, 6500 Mainz-Ebersheim, Tel. (0 61 36) 4 35 82
- BAAB, Heiner, Assessor, LL.M. (USA), Attorney and Counselor at Law (New York), Tel. 39-54 31
An der Oberpforte 1, 6500 Mainz 1, Tel. 36 99 47
- BALZER-WEHR, Alexandra, Assessorin, Neubau RW, Zi. 02-125, Tel. 39-20 30 oder 21 06
Auf der Schlicht 54, 6203 Hochheim, Tel. (0 61 46) 13 74
- BAURMANN, Michael, Dr. phil., Dipl.-Soziologe, Akad. Rat, Tel. 39-25 62
Bornemannstraße 22, 6000 Frankfurt 70, Tel. (0 69) 61 28 07
- BEINERT, Michaela, Dipl.-Wirtsch.-Ing., Tel. 39-37 63
Universität, Welderweg 9
- BERNARD, Astrid, Assessorin, Mag. rer. publ., Tel. 39-37 74
Schillerstraße 19, 6501 Bodenheim
- BETTENDORF, Christa, Rechtsreferendarin, Tel. 39-20 53
Universität, Welderweg 9, Zi. 02-147
- BLOSER, Frank, Dipl.-Kaufmann, Tel. 39-22 27
Dürerstraße 98, 5656 Haan/Rheinland
- BÖCKER, Christian, Rechtsreferendar, Maître en Droit Privé, Dijon, Tel. 39-22 68
Neubrunnenstraße 17, 6500 Mainz, Tel. 23 05 68
- BONGARTH, Matthias, Dipl.-Handelslehrer, Tel. 39-32 05
Hauptstraße 10, 5581 Rödelhausen
- BORCHERS, Henning, Dipl.-Volkswirt, Tel. 39-44 25
Bretzenheimer Straße 26, 6500 Mainz, Tel. 36 86 31
- BRAUER, Wolfgang, Dipl.-Oec., Tel. 39-37 59
Universität, Welderweg 9
- BRAUN, Stephan, Dipl.-Volkswirt, Tel. 39-51 28
Am Gonsenheimer Spieß 6, 6500 Mainz, Tel. 38 54 01
- BRETZER, Yves, Maître en Droit Public, Clermont I, Tel. 39-22 28
Josefsstraße 10, 6500 Mainz, Tel. 67 04 24
- BUB, Peter, Assessor, Tel. 39-25 55
Am Kirchberg 41, 6380 Bad Homburg, Tel. (0 61 72) 8 66 45
- DANNENBERG, Micha, Ref. jur., Tel. 39-57 59
Spessartstraße 10, 6204 Taunusstein 2
- DELLER, Frank, Assessor
Falkensteiner Straße 26, 6500 Mainz-Hechtsheim, Tel. 58 21 42

- DISCHINGER, Guido, Dipl.-Mathematiker, Tel. 39-32 05
Rotekopfgasse 2, 6500 Mainz
- ELKMANN, Reinhard, Dipl.-Volkswirt, Tel. 39-25 51
Blücherplatz 4, 6200 Wiesbaden, Tel. (06 11) 40 73 60
- ERB, Volker, Dr. iur., Rechtsreferendar, Welderweg 9, Zi. 02-149, Tel. 39-20 20
Am Bohrgrund 6, 6501 Klein-Winternheim, Tel. (0 61 36) 8 97 12
- FASSNACHT, Martin, Dipl.-Kaufmann, Tel. 39-32 42
Kästrich 51, 6500 Mainz, Tel. 57 43 76
- FEKETICS, Klaus, Dipl.-Volkswirt, Tel. 39-37 23
Hauptstraße 47, 6500 Mainz
- FRIEDERICH, Dominic, Dipl.-Wirtsch.-Ing., Tel. 39-20 87
Universität, Jakob-Welder-Weg 9, Zi. 01-233
- GALL, Sebastian, Assessor, Welderweg 9, Zi. 03-213, Tel. 39-37 51
An der Dreispitz 10, 6500 Mainz
- GOTTHARDT, Eric, Referendar iur., Welderweg 9, Tel. 39-27 25
Kirchstraße 22, 6500 Mainz-Gonsenheim, Tel. 4 24 14
- GRUNWALD, Axel, Assessor, Tel. 39-25 65
Alte Mainzer Straße 8, 6500 Mainz 42, Tel. 50 88 56
- HÄNSCH, Sabine, Dipl.-Kaufmann, Tel. 39-37 58
Universität, Welderweg 9
- HARATSCH, Andreas, Assessor, Welderweg 9, Tel. 39-32 36
Am alten Weg 11, 6500 Mainz 32, Tel. 36 21 33
- HEITMANN, Frank, Dipl.-Wirtsch.-Ing.
Universität, Forum 2, Zi. 02-231
- HEMMERSBACH, Andreas, Dipl.-Volkswirt, Tel. 39-32 34
Friedrich-Ebert-Straße 42, 6500 Mainz, Tel. 83 16 95
- HENNRICHS, Joachim, Rechtsreferendar, Tel. 39-22 78
Sayner Straße 5, 5413 Bendorf
- HIPPCHEN, Jürgen, Dipl.-Volkswirt, Tel. 39-32 34
Vogelsbergstraße 21, 6500 Mainz 42, Tel. 59 23 87
- HOCK, Bernhard, Dipl.-Kaufmann, Tel. 39-41 23
Universität, Welderweg 9
- HOCK, Martin, Dipl.-Volkswirt, Tel. 39-41 09
Karolingerstraße 3, 6500 Mainz-Laubenheim
- HUECK, Ingo, Rechtsreferendar, Welderweg 9, Tel. 39-20 12/20 69
Platter Straße 57, 6200 Wiesbaden, Tel. (06 11) 5 94 04
- HÜTTENRAUCH, Erich-Alexander, Wiss. Ang., Tel. 39-32 69
Berliner Straße 26, 6220 Rüdenheim/Rhein
- JACOB, Ulrich, Assessor, Tel. 39-22 78
Eichendorffstraße 57, 6500 Mainz, Tel. 38 46 22
- KALLER, Paul, Dr. jur., Neubau RW, Zi. 02-257, Tel. 39-21 35
Nachtigallenweg 8, 6200 Wiesbaden, Tel. (06 11) 6 22 26
- KAPPESSER, Velten, Assessor, Tel. 39-32 69
Martinsstraße 28, 6500 Mainz, Tel. 57 80 11
- KASTNER, Steffen, Dipl.-Kaufmann, Tel. 39-26 72
Universität, Haus Recht und Wirtschaft, Zi. 13
- KAUPE, Guido, Dipl.-Kaufmann, Tel. 39-20 85
Universität, Jakob-Welder-Weg 9, Zi. 01-231
- KEIL, Kerstin, Dipl.-Volkswirtin, Tel. 39-47 06
Dantestraße 19, 6200 Wiesbaden
- KIRCHHOFF, Ulrike, Dipl.-Volkswirtin, Tel. 39-47 07
An der Steige 16, 6500 Mainz 21
- KIRSCHHEY, Thomas, Dipl.-Volkswirt, Tel. 39-59 28
Eschenweg 6, 6500 Mainz 1
- KOCH, Christine, Dipl.-Volkswirtin, Tel. 39-32 28
Blücherstraße 29, 6200 Wiesbaden, Tel. (06 11) 40 65 24

- KOPKE, Wolfgang, Dipl.-Handelslehrer, Welderweg 9, Tel. 39-51 26
Karl-Zörgiebel-Straße 43, 6500 Mainz-Bretzenheim, Tel. 36 97 80
- KÜHL, Carsten, Dipl.-Volkswirt, Tel. 39-32 37
Sömmeringstraße 53, 6500 Mainz
- KUGELMANN, Dieter, Dr. iur., Assessor, Tel. 39-34 57
Weingartenstraße 23, 6500 Mainz, Tel. 36 91 89
- KULESSA, Margareta, Dipl.-Volkswirtin, Tel. 39-32 32
Klauerstraße 5, 6500 Mainz, Tel. 59 34 08
- LANDROCK, Gisela, Zi. 556, Tel. 39-43 88
Am Schinnergraben 57, 6500 Mainz 42, Tel. 50 98 82
- LEIS, Gert, Dipl.-Volkswirt, Tel. 39-37 23
Hallgartner Straße 21, 6228 Eltville 3
- LENHART, Christian, Dipl.-Pädagoge, Tel. 39-27 16
Werderstraße 2, 6500 Mainz, Tel. 63 27 56
- MAO, Jinfang, Dipl.-Volkswirtin, Tel. 39-27 15
Universität, Haus Recht und Wirtschaft, Zi. 5
- MARBURGER, Christian, Rechtsreferendar, Tel. 39-22 78
Rüsselsheimer Allee 76, App. 313, 6500 Mainz 43, Tel. 88 14 94
- MARKOWSKY, Cornelia, Dr. phil., Dipl.-Volkswirtin, Assessorin des Bibliotheksdienstes, Tel. 39-25 66
Universität, Welderweg 9
- MELLEWIGT, Thomas, Dipl.-Kaufmann, Tel. 39-37 67
Universität, Welderweg 9
- MILDENBERGER, Udo, Dipl.-Kaufmann, Tel. 39-20 84
Universität, Jakob-Welder-Weg 9, Zi. 01-229
- MÖHRLE, Martin, Dipl.-Wirtsch.-Ing., Tel. 39-32 42
Rüdesheimer Straße 24, 6200 Wiesbaden
- MONREAL, Christoph, Assessor, Tel. 39-21 48
Dostojewskistraße 21, 6200 Wiesbaden
- MUJKANOVIC, Robin, Dipl.-Volkswirt, Welderweg 9, Tel. 39-41 23
- NOCH, Rainer, Dipl.-Kaufmann, Tel. 39-37 58
Universität, Welderweg 9
- PETT, Alexander, Dipl.-Volkswirt, Dipl.-Ingenieur, Tel. 39-32 34
- PFEIFER, Johannes Christian, Rechtsreferendar
Am Finther Weg 11, 6500 Mainz-Drais
- PLATT, Sabine, Assessorin, Haus Recht und Wirtschaft, Zi. 14, Tel. 39-25 69
Rheinallee 57, 6500 Mainz, Tel. 67 31 94
- PULLIG, Winfried, Assessor, Tel. 39-26 46
Am Fort Elisabeth 27, 6500 Mainz 1, Tel. 5 21 05
- REICHLING, Peter, Dr., Dipl.-Wirtsch.-Mathem., Tel. 39-37 62
Universität, Forum 2, Zi. 02-231
- REPKEWITZ, Ulrich, Referendar iur., Welderweg 9, Zi. 03-211, Tel. 39-52 49
Dammweg 21, 6500 Mainz 43, Tel. 88 35 73
- REUTER, Jörg, Referendar jur., Tel. 39-27 25
- RICHTER, Wolfgang, Assessor, Tel. 39-21 38
Elsa-Brändström-Straße 8, 6500 Mainz
- RICKES, Reinhold, Dipl.-Volkswirt, Tel. 39-26 18
Universität, Welderweg 9
- ROCKENBAUCH, Ralf, Dipl.-Volkswirt, Tel. 39-41 92
Draiser Straße 136, 6500 Mainz, Tel. 36 35 02
- ROOS, Michael, Rechtsreferendar, Tel. 39-21 48
In den Gassen 13, 5407 Boppard 4
- ROSA, Carola, Dipl.-Volkswirtin, Tel. 39-41 09
Kurt-Schumacher-Straße 55, 6500 Mainz
- RÜHLE, Michaela, Dipl.-Kauffrau, Tel. 39-37 59
Universität, Welderweg 9

- SCHADE, Barbara, Dipl.-Mathematikerin, Tel. 39-37 67
Universität, Welderweg 9
- SCHERER, Christian, Referendar jur., Welderweg 9, Tel. 39-32 36
Eleonorenstraße 5, 6200 Wiesbaden, Tel. (06 11) 30 12 14
- SCHERER, Dietmar, Dipl.-Volkswirt, Tel. 39-41 91
An der Oberpforte 20, 6500 Mainz
- SCHERZ, Uwe, Assessor, Welderweg 9, Tel. 39-22 10
Im Langwingert 5, 6500 Mainz 43, Tel. 88 20 89
- SCHMITT, Eckart, Dipl.-Wirtsch.-Mathem., Tel. 39-22 27
Am Rosengarten 9, 6501 Klein-Winternheim
- SCHWALBACH, Matthias, Dipl.-Volkswirt, Tel. 39-22 24
Auf dem Bangert 23, 6200 Wiesbaden-Naurod
- SCHWICKERT, Axel, Dipl.-Volkswirt, Tel. 39-32 05
Karcherweg 10, 6500 Mainz, Tel. 57 36 06
- SEHER, Armin, Dipl.-Volkswirt, Tel. 39-25 51
Universität, Welderweg 4, Zi. 8
- SIMON, Nicola, Dipl.-Volkswirtin, Tel. 39-32 28
Sachsenhäuser Landwehrweg 60, 6000 Frankfurt 70, Tel. (0 69) 68 24 41
- SOBOTA, Katharina
Leibnizstraße 2 A, 6500 Mainz, Tel. 67 39 59
- SONNTAG, Ronald, Assessor, Tel. 39-25 26
Adolfsallee 39, 6200 Wiesbaden, Tel. (06 11) 30 96 52
- STAUDER, Eva-Maria, Rechtsreferendarin, Tel. 39-37 74
Nahestraße 1, 6500 Mainz 1
- STEINBORN, Dieter, Dipl.-Volkswirt, Tel. 39-59 28
Landwehrstraße 10 A, 6200 Wiesbaden
- STOTZ, Martin, Dipl.-Kaufmann, Tel. 39-37 67
Universität, Welderweg 9
- SUTHAUS, Christiane, Dipl.-Kaufmann, Tel. 39-26 18
Universität, Welderweg 9
- TRAUD, Gertrud Rosa, Dipl.-Volkswirtin, Tel. 39-21 15
Universität, Haus Recht und Wirtschaft, Zi. 11
- TRAUTH, Thomas, Dipl.-Volkswirt, Tel. 39-25 59
Universität, Haus Recht und Wirtschaft, Zi. 12
- TREBER, Jürgen, Assessor, Tel. 39-20 50
Rheinallee 77, 6500 Mainz 1, Tel. 67 59 58
- VEST, Peter, Dipl.-Volkswirt, Tel. 39-22 24
Im Borner Grund 51, 6500 Mainz 32
- WEIS, Michaela, Referendarin
Im Quellborn 49, 6501 Klein-Winternheim, Tel. (0 61 36) 8 76 98
- WIEMANN, Volker, Dipl.-Kaufmann, Tel. 39-37 67
Universität, Welderweg 9, Zi. 02-232
- WIESE, Carsten, Dipl.-Kaufmann, Tel. 39-32 42
Talheim 7, 6200 Wiesbaden
- WILTINGER, Kai, Dipl.-Wirtsch.-Ing., Tel. 39-22 27
Stauffenbergstraße 71, 6100 Darmstadt
- WOLF, Bardo, Dipl.-Mathematiker, Tel. 39-59 28
Am Weisel 2, 6500 Mainz 21
- WOLF, Susanne, Assessorin
Freseniusstraße 5, 6200 Wiesbaden, Tel. (06 11) 5 94 80

B) Nichtbedienstete Lehrkräfte und Lehrbeauftragte

HONORARPROFESSOREN

- TER BECK, Hans, Dr. iur., Staatssekretär i. R., Zivilprozeßrecht
Am Viktorstift 9, 6500 Mainz, Tel. 8 92 33

- FUHR, Ernst, Dr. iur., Justitiar des Zweiten Deutschen Fernsehens, Medienrecht
Essenheimer Straße, 6500 Mainz-Lerchenberg
- OEFTERING, Heinz, Dr. iur., Dr.-Ing., E. h., Erster Präsident der Deutschen Bundesbahn i. R., Steuerrecht
Friedrich-Ebert-Anlage 43–45, 6000 Frankfurt, Tel. (06 11) 26 51 (liest nicht)
- REINHARDT, Egon, Dr. rer. pol., Dipl.-Kaufmann, Dipl.-Handelslehrer, Oberstudiendirektor,
Didaktik und Methodik der Wirtschaftsschulen
Bebelstraße 41, 6500 Mainz 22, Tel. 68 96 98 (dienstlich)
- SCHMIDT, Dirk, Dr. iur., Mitglied des Vorstandes der Deutschen Siedlungs- und Landesrentenbank,
Geld-, Bank- und Börsenrecht; Recht der öffentlichen Kreditwirtschaft
Am Reichenberg 36, 5340 Bad Honnef 1
- TÖPFER, Klaus, Dr. rer. pol., ordentlicher Professor an der Universität Hannover, Bundesminister für Umwelt,
Naturschutz und Reaktorsicherheit
Adenauerallee 141, 5300 Bonn 1
- WEIRICH, Hans-Armin, Dr. iur., Justizrat, Ehrenpräsident der Notarkammer Koblenz, Grundstücksrecht,
Freiwillige Gerichtsbarkeit
Tanusstraße 4, 6507 Ingelheim, Tel. (0 61 32) 71 77 (privat)

NICHTBEDIENTESTE PROFESSOREN UND PRIVATDOZENTEN

- GRAF, Gerhard, Dr., Prof., Volkswirtschaftslehre
Weinbergstraße 32, 6501 Nieder-Olm, Tel. (0 61 36) 4 60 34
- HESSELBACH, Josef, Dr., Landwirtschaftliche Betriebslehre
Max-Planck-Institut für Züchtungsforschung, 5000 Köln 30
Tel. (06 71) 3 26 04 (privat), (02 21) 5 06 22 62 (dienstlich)
- KEUPP, Lutz, Dr. iur., Dipl.-Psychologe, Kriminologie
Wimpelstraße 8, 6700 Ludwigshafen (Rhein)
- ROTTER, Frank, Dr. iur., Professor an der Fachhochschule Fulda, Rechtssoziologie, Rechts- und
Sozialphilosophie
Sudetenstraße 34, 6415 Petersberg 1, Tel. (06 61) 60 17 96

LEHRBEAUFTRAGTE

- BECKER, Günter, Dr. jur., Ministerialdirigent a. D. im Ministerium für Wirtschaft und Verkehr des Landes
Rheinland-Pfalz, Verkehrswissenschaft
Josef-Knettel-Straße 24, 6530 Bingen, Tel. (0 67 21) 1 72 22 und (06 11) 80 85 84
- BEHR, Jürgen, Dr. jur., Ministerialrat im Justizministerium des Landes Rheinland-Pfalz, Kriminologie,
Jugendstrafrecht, Strafvollzug
Rembrandtstraße 23, 6500 Mainz 31
- BÖHM, Klaus, Dr. iur., Ltd. Ministerialdirigent im Justizministerium des Landes Rheinland-Pfalz, Strafrecht
Glühwürmchenweg 20, 6500 Mainz-Bretzenheim, Tel. 33 17 80 (privat), 16-48 17 (dienstlich)
- BREMSE, Horst, Dr. rer. pol., Dipl.-Kaufmann, Steuerberater und Wirtschaftsprüfer, Betriebswirtschaftliche
Steuerlehre
Eulendorferstraße 36, 5420 Lahnstein, Tel. (0 26 21) 5 06 53
- BÜERMANN, Wulf, Dr. iur., Ministerialrat im Ministerium des Innern und für Sport des Landes Rheinland-Pfalz,
Datenschutzrecht
Silvanerstraße 38, 6500 Mainz 42, Tel. 5 98 93
- ERLEBACH, Peter, Dr. phil., Professor, Englisch für Wirtschaftspädagogen, Englisch Seminar, Zi. 238,
Tel. 39-27 66 (dienstlich)
Plessnerstraße 31, 6500 Mainz
- FÖRSTER, Wolfgang, Dr. iur., Dr. rer. pol., Rechtsanwalt, Dipl.-Volkswirt, Steuerberater, Bilanzlehre,
Steuerrecht
Hungerborn 2, 6530 Bingen 1, Tel. (0 67 21) 22 22 (privat), (0 61 21) 70 28 28 (dienstlich)
- GLATZEL, Johann, Dr. med., Universitätsprofessor, FB 04
- HARTMANN, Egon, Dr., Dipl.-Wirtsch.-Ing., Computerunterstützte Software – Entwicklung
Software AG, Uhlandstraße 2, 6100 Darmstadt
- ITZEL, Peter, Dr. jur., Richter am Amtsgericht, Ministerium der Justiz, 6500 Mainz
- KILIAN-MOMM, Agathe, Dr.
Software AG, Haardtring 100, 6100 Darmstadt
- KOCH, Hans-Jörg, Dr. jur., Amtsgerichtsdirektor, Weinrecht
Breitenweg 1, 6501 Wörrstadt, Tel. (0 67 32) 25 79

- VON OPEL, Heinz, Dr. jur.
Hofgut Westerhaus, 6507 Ingelheim
- PEIFER, Karl-Heinz, Dr., Vorsitzender Richter am Bundesarbeitsgericht
Ahrensbergstraße 6 B, 3500 Kassel-Wilhelmshöhe
- PLAGEMANN, Hermann, Dr., Rechtsanwalt
Myliusstraße 15, 6000 Frankfurt
- POENSGEN, Gisbert, Botschafter a. D.
Rotdornweg 22, 5300 Bonn 2
- SCHNEIDER, Uwe H., Dr. iur., Professor, Deutsches und ausländisches Kreditrecht
Hochschulstraße 1, 6100 Darmstadt, Tel. (0 61 51) 16 28 18 (dienstlich)
- WINK, Günter, Vorsitzender Richter am Landgericht, Zivilrecht und Zivilprozeßrecht
Ulmenring 40, 6501 Ober-Olm, Tel. (0 61 36) 82 30

Lehrveranstaltungen

Hörsäle/Übungsräume:

RW 1-6: Welderweg 9

Hs I-VII: Welderweg 4

Hs 7 und 8: Forum, Eingang Becherweg 2

Hs 13, 15 und 16: Forum, Eingang 7

Hs Aud. max.:

Auditorium maximum,
Forum, Becherweg 5

Hs N 1-N 3:

Becherweg 23

Hs S 1-S 3:

Sportinstitut

03

RECHTSWISSENSCHAFT

Einführungsveranstaltung für Studienanfänger, Fach- und Hochschulort-
wechsler:

Mittwoch, 14. April 1993, 16-18, RW 1

W. Hadding

Vorlesungen

RECHTSGESCHICHTE, RECHTSTHEORIE, RECHTSVERGLEICHUNG

- | | | | |
|-----|---|---------|-------------|
| 001 | Privatrechtsgeschichte der Neuzeit
2-std., Do 16-18, | Hs S 1 | G. Gudian |
| 002 | Verfassungsgeschichte der Neuzeit
2-std., Mi 12-14, | Hs RW 1 | C. Gusy |
| 003 | Aspekte der neueren Strafrechtsgeschichte
2-std., Fr 8-10, | Hs N 2 | U. Ebert |
| 004 | Juristische Methodenlehre (Grundlagenveranstaltung gem. § 2 Abs. 1 Nr. 3c
JAPO)
3-std., Do 10-13, | Hs RW 3 | N. Hoerster |



WÖTZEL FACHBUCH MAINZ GmbH

- Medizin ● Zahnmedizin ● Psychologie ● Naturwissenschaften
- Pharmazie ● Rechts- und Wirtschaftswissenschaften

... Fachliteratur für alle Ansprüche
... Selbstbedienung oder fachliche Beratung,
erwachsen aus eigenem Studium

Staudingerweg 21, Studentenzentrum
6500 Mainz, Telefon (0 61 31) 38 30 98 + 99 — Telefax (0 61 31) 38 35 46

005	Rechtsvergleichung I 2-std.,	Mi 14-16,	Hs RW 2	R. Hepting
-----	---------------------------------	-----------	---------	------------

PRIVATRECHT

006	BGB I; Einführung und Allgemeiner Teil 6-std.,	Di, Mi, Do 12-14,	Hs RW 1	W. Hadding
007	BGB II/1; Schuldrecht, Allgemeiner Teil 6-std.,	Mo, Di, Mi 8-10,	Hs RW 1	H. Konzen
008	BGB II/2; Schuldrecht, Besonderer Teil 4-std.,	Mo, Di 12-14,	Aud. max.	H.-J. Pflug
009	Sachenrecht 4-std.,	Mo 18-20, Hs 8,	Di 14-16, Aud. max.	K. Müller
010	Erbrecht 3-std.,	Di 8-9, Mi 10-12,	Hs RW 2	R. Hepting
011	Vertiefungsvorlesung im Erbrecht (Wahlfachgruppe 1) 2-std.,	Mi 16-18,	Hs VII	M. Harder
012	Wertpapierrecht 2-std.,	Mo 12-14,	Hs RW 2	A. Kraft
013	Internationales Privatrecht II (Wahlfach) 4-std.,	Di 16-20,	Aud. max.	K. Müller
014	Examensrelevante Probleme des Zivilrechts, aufgezeigt anhand höchst- richterlicher Rechtsprechung 2-std.,	Do 18-20,	Hs II	G. Wink
015	Privatrecht für Ausländer 4-std.,	Di 12-14, Mi 13-15,	Hs RW 4	U. Wolter
016	BGB und HGB für Studierende der Wirtschaftswissenschaften Z. u. O. w. noch bekanntgegeben			N. N.

HANDELS- UND WIRTSCHAFTSRECHT

017	Gesellschaftsrecht I 3-std.,	Do 12-14, Hs N 2,	Fr 11-12, Hs RW 2	H.-J. Pflug
018	Recht zur Bekämpfung des unlauteren Wettbewerbs (UWG) 2-std.,	Mi 10-12,	Hs RW 4	A. Kraft
019	Urheberrecht 2-std.,	Z. u. O. w. noch bekanntgegeben		S. v. Lewinsky

ARBEITSRECHT

020	Arbeitsrecht 4-std.,	Mo, Di 10-12,	Hs 7	H. Konzen
-----	-------------------------	---------------	------	-----------

VERFAHRENSRECHT

021	Zivilprozeßrecht 4-std.,	Di 12-14, Mi 8-10,	Hs 7	H. P. Pecher
-----	-----------------------------	--------------------	------	--------------

ÖFFENTLICHES RECHT

022	Staatsrecht II (Grundrechte) 3-std.,	Do 14-16, Fr 11-12,	Hs RW 1	C. Gusy
023	Staatsrecht III (Staatsrechtliche Bezüge zum Völker- und Europarecht) 2-std.,	Mi 8-10,	Hs S 1	W. Rudolf
024	Vertiefungsvorlesung Öffentliches Recht 2-std.,	Do 16-18,	Hs RW 2	C. Gusy

025	Allgemeines Verwaltungsrecht II und III (Recht der öffentlichen Sachen und Einrichtungen, Staatshaftungsrecht) 4-std., Mi 12-14, Hs 8, Do 10-12, Hs S 1	H. W. Laubinger
026	Baurecht 3-std., Di 9-10, Aud. max., Do 8-10, Hs 16	R. Gröschner
027	Polizeirecht 2-std., Do 8-10, Hs 7	W. Rudolf
028	Kommunalrecht 2-std., Mo 14-16, Hs 8	E. Klein
029	Recht des öffentlichen Dienstes (Beamtenrecht) 2-std., Mi 8-10, Hs II	H. W. Laubinger
030	Raumordnungs- und Landesplanungsrecht (Wahlfach) 1-std., Do 14-15, Hs RW 2	R. Gröschner
031	Bilanzsteuerrecht 4-std., Di, Do 8-10, Hs RW 3	C. Trzaskalik
032	Internationale Organisationen 2-std., Mo 10-12, Hs RW 3	E. Klein
033	Europarecht 2-std., Mi 16-18, Hs RW 1	N. N.
035	Aufbau und Technik öffentlich-rechtlicher Klausuren 2-std., Di 12-14, Hs N 2	N. N.

STRAFRECHT

036	Einführung in das Strafrecht 2-std., Mi 10-12, Hs S 1	M. Bock
037	Strafrecht, Allgemeiner Teil 4-std., Mo 14-16, Di 10-12, Hs RW 1	E. W. Hannack
038	Strafrecht, Allgemeiner Teil, Ergänzungsvorlesung 2-std., Do 10-12, Hs RW 1	E. W. Hannack
039	Strafrecht, Besonderer Teil I (Personendelikte) 2-std., Mo 10-12, Hs 8	V. Erb
040	Strafrecht, Besonderer Teil II (Vermögensdelikte) 2-std., Do 8-10, Hs 8	U. Ebert
041	Strafrecht, Besonderer Teil III 2-std., Mi 14-16, Hs N 1	J. Krümpelmann
042	Besprechung höchstrichterlicher Entscheidungen im Strafrecht 2-std., Mo 17-19, Hs VII	K. Böhm



MAINZ, KAISER-FRIEDRICH-STRASSE 6

Das ist die
Jura-Buchhandlung

Scherell & Mundt

Scherell & Mundt:
mit dem größten juristischen
Fachbuchangebot weit und breit!

KRIMINOLOGIE

043	Kriminologie I (Einführung in die Kriminologie, Wahlfach)	M. Bock
2-std.,	Di 10-12, Hs RW 2	
044	Kriminologie II (Wahlfach)	W. Feuerhelm
2-std.,	Mi 10-12, Hs II	
045	Strafvollzug	A. Böhm
3-std.,	Di 13-15, Mi 12-13, Hs II	
046	Zur Kriminologie der Einzeldelikte	L. Keupp
2-std.,	Do 9-11, Hs VII	
046a	Rechtsmedizin für Juristen	Ch. Rittner
2-std.,	Fr 8-10, KS Rechtsmedizin	R. Urban und Ass.

Exegesen

047	Deutschrechtliche Exegese (Veranstaltung gem. PromO)	U. Wolter
2-std.,	Mi 17-19, Hs RW 6	
048	Digestenexegese für Studenten höherer Semester und Doktoranden	M. Harder
2-std.,	Mi 14-16, Hs RW 6	

Kolloquium

049	Kolloquium zur Vorlesung Juristische Methodenlehre	N. Hoerster
1-std.,	Do 14-15, Hs RW 3	

Seminare

050	Rechtstheoretisches Seminar	N. Hoerster
3-std.,	Do 16-19, Hs RW 4	
051	Seminar zum Verfassungsrecht	M. Thews
2-std.,	Di 14-16, Hs RW 6	
052	Einführung in die Vertragsgestaltung	H.-A. Weirich
Blockveranstaltung, Z. u. O. w. noch bekanntgegeben		
053	Seminar für deutsches und internationales Kreditrecht	W. Hadding
2-std.,	Mi 18-20, Wallstraße 11	U. H. Schneider
054	Strafrecht als ultima ratio	J. Krümpelmann
2-std.,	Di 18-20, Hs RW 5	
055	Völkerrechtliches Seminar	W. Rudolf
2-std.,	Mi 18-20, Hs VI	
056	Völker- und europarechtliches Seminar	E. Klein
2-std.,	Do 14-16, Hs III	
057	Seminar im öffentlichen Recht	C. Gusy
2-std.,	Mi 14-16, Hs III	
058	Seminar: Behandlung im Strafvollzug	A. Böhm
2-std.,	Fr 11-13, Hs RW 6	W. Feuerhelm
059	Kriminologie und Psychologie der Gewalt	L. Keupp
2-std.,	Do 11-14, Hs VII	
060	Seminar: Aktuelle Fragen des Verfassungsrechts	R. Gröschner
2-std.,	Mi 19-21, Hs RW 5	
061	Einführung in die Rechtssoziologie (Grundlagenveranstaltung gem. § 2 Abs. 1 Nr. 3c JAPO)	M. Bock
2-std.,	Hs RW 5	
062	Arztrecht	Ch. Rittner
2-std.,	Fr 10 s. t.-11.30, KS Rechtsmedizin, Am Pulverturm 3	R. Urban

Übungen

063	Übung im Bürgerlichen Recht für Anfänger	H. P. Pecher
2-std.,	Di 16-18, Buchst. A-K, Hs S 1	U. Wolter
	Di 16-18, Buchst. L-Z, Hs RW 1	

- | | | |
|-----|---|-------------------------|
| 064 | Übung im Bürgerlichen Recht für Fortgeschrittene
2-std., Mo 16–18, Hs RW 1 | M. Harder |
| 065 | Übungen im Öffentlichen Recht für Anfänger
2-std., Mi 14–16, Hs 8 | R. Gröschner |
| 066 | Übungen im Öffentlichen Recht für Fortgeschrittene
2-std., Do 16–18, Hs RW 1 | H. W. Laubinger |
| 067 | Übungen im Strafrecht für Anfänger
2-std., Di 14–16, Hs S 1 | J. Krümpelmann |
| 068 | Übungen im Strafrecht für Fortgeschrittene
2-std., Do 13–15, Hs S 1 | A. Böhm
W. Feuerhelm |
| 069 | Übungen im Arbeitsrecht
3-std., Mi 16–19, Hs RW 5 | C. Weber |

Klausurenkurse

- | | | |
|-----|---|--------------------|
| 070 | Klausurenkurs: Wahlfach Kriminologie, Jugendstrafrecht, Strafvollzugsrecht
2-std., Di 18–20, Hs RW 2 | A. Böhm
J. Behr |
| 071 | Großer Klausurenkurs
6-std., Sa 8–12.45, Hs 8
Besprechung: Fr 14–16, Hs S 1 | K. Müller |

Examinatorien, Repetitorien

- | | | |
|-----|--|-------------------------|
| 072 | Examinatorium im Strafrecht
2-std., Z. u. O. w. noch bekanntgegeben | J. Krümpelmann |
| 073 | Examinatorium zur Wahlfachgruppe 1
(Familien- und Erbrecht, Freiwillige Gerichtsbarkeit)
2-std., Mi 14–16, Hs II | H. P. Pecher |
| 074 | Examinatorium in der Wahlfachgruppe 2
2-std., Mo 14–16, Hs II | Th. Raab |
| 075 | Examinatorium für die Wahlfachgruppe 4 (Internationales Privatrecht)
2-std., Mo 16–18, Hs 8 | R. Hepting
K. Müller |
| 076 | Repetitorium im Wahlfach Kriminologie, Jugendstrafrecht, Strafvollzugsrecht
1-std., Di 17–18, Hs RW 2 | M. Bock
A. Böhm |

RECHTSINFORMATIK

- | | | |
|-----|---|----------|
| 077 | Einführung in die Rechtsinformatik
2-std., Mi 16–18, Hs V | P. Itzel |
| 078 | Kolloquium zur Rechtsinformatik
2-std., Z. n. V., PC-Pool Jura, Forum 02–247 | M. Thews |



MAINZ, LOTHARSTRASSE 4

**Das ist auch die
Jura-Buchhandlung**

Scherell & Mundt

Scherell & Mundt:
betreut Ihre Zeitschriften- und
Fortsetzungsabonnements zuverlässig – auch zu Studentenpreisen!

- | | | |
|-----|---|-------|
| 079 | Übungen zur praktischen Rechtsinformatik
2-std., Z. n. V., PC-Pool Jura, Forum 02-247 | N. N. |
| 080 | Einführung in die Arbeit am PC für Juristen
2-std., Z. n. V., PC-Pool Jura, Forum 02-247 | N. N. |

FREMDSPRACHEN

- | | | |
|-----|--|-----------|
| 081 | Gesprochenes Französisch (Anfänger)
2-std., Do, Z. u. O. w. noch bekanntgegeben | S. Vebrel |
| 082 | Gesprochenes Französisch (Mittelstufe)
2-std., Do, Z. u. O. w. noch bekanntgegeben | S. Vebrel |
| 083 | Gesprochenes Französisch (Fortgeschrittene)
2-std., Do, Z. u. O. w. noch bekanntgegeben | S. Vebrel |

WIRTSCHAFTSWISSENSCHAFTEN

- Einführungsveranstaltung für Studienanfänger, Fach- und Hochschulortwechsler:** W. Brauer
M. Hock
Freitag, 16. April 1993, 9-11, RW 1

Hinweis: Die Veranstaltungen im Grundstudium sind im folgenden mit GS bezeichnet.

VOLKSWIRTSCHAFTSTHEORIE

Vorlesungen

- | | | |
|------|---|------------|
| 101 | Volkswirtschaftliche Gesamtrechnung (GS)
1-std., 14-tägl., Fr 14-16, RW 1 | M. Frenkel |
| 102 | Mikroökonomik (GS)
4-std., Mi 14-16, Fr 12-14, RW 1 | N. N. |
| 103 | Internationale Finanzmärkte
1-std., 14-tägl., Fr 16-18, RW 2 | M. Frenkel |
| 104 | Ausgewählte Modelle der Außenwirtschaftstheorie
2-std., Di 18-20, Hs III | G. Graf |
| 105 | Input-Output-Analyse
2-std., Fr 14-16, Hs I | G. Laven |
| 106 | Geld- und Beschäftigungstheorie
4-std., Mi 13.30-15, Do 8.30-10, Hs S 1 | K. Rose |
| 106a | Der deutsche Weinmarkt: Volks- und betriebswirtschaftliche Aspekte
1-std., 14-tägl., Mo 10-12, Hs II | H. v. Opel |

03

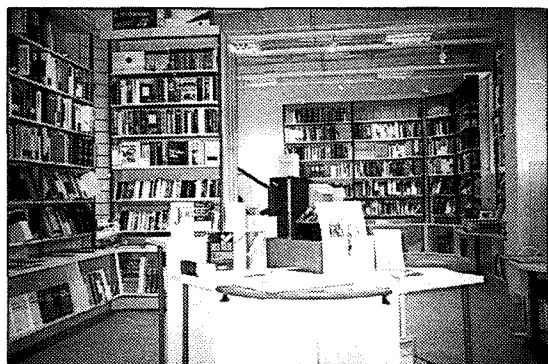

WIESBADEN, GERICHTSSTRASSE 9
Haltestelle der Linie 6

Und das ist die
Jura-Buchhandlung

Scherell & Mundt



Scherell & Mundt:
mit dem Know-how und dem
freundlichen Personal für
alle Literatur-Belange!

Übungen

- | | | | |
|-----|--|------|----------------------------|
| 107 | Mikroökonomische Übungen (GS)
Z. u. O. w. noch bekanntgegeben | | N. N. |
| 108 | Regulierung auf Strommärkten
2-std., Di 16-18, | Hs 7 | H. Bartmann
H. Borchers |

Seminare

- | | | | |
|-----|---|--|------------|
| 109 | Wirtschaftstheoretisches Seminar
2-std., Blockseminar, Z. u. O. w. noch bekanntgegeben | | G. Laven |
| 110 | Wirtschaftstheoretisches Seminar
2-std., Blockseminar, Z. u. O. w. noch bekanntgegeben | | K. Rose |
| 111 | Regionalwirtschaftliches Seminar
1-std., Blockseminar, Z. u. O. w. noch bekanntgegeben | | P. Schulze |

VOLKSWIRTSCHAFTSPOLITIK**Vorlesungen**

- | | | | |
|-----|---|-----------|-------------|
| 112 | Spezielle Wettbewerbspolitik II (Beschäftigungspolitik)
3-std., Mi 8-10, Fr 8-9, | RW 2 | H. Bartling |
| 113 | Geldpolitik
2-std., Do 16-18, | Aud. max. | W. Lachmann |

Übungen

- | | | | |
|-----|---|------|--|
| 114 | Wirtschaftspolitische Übungen für Fortgeschrittene zur Wettbewerbspolitik
2-std., Fr 9-11, | RW 2 | H. Bartling |
| 115 | Übung zur Volkswirtschaftslehre für Nichtökonomien
2-std., Do 18-20, | RW 3 | W. Lachmann
durch C. Suthaus
und R. Rickes |

Seminare

- | | | | |
|-----|--|--|------------------------------|
| 116 | Wirtschaftstheoretisches Seminar
2-std., Blockveranstaltung, Z. u. O. w. noch bekanntgegeben | | H. Bartling |
| 117 | Wirtschaftspolitisches Forschungs- und Doktorandenseminar
2-std., Z. u. O. w. noch bekanntgegeben | | H. Bartling
W. Zohlnhöfer |
| 118 | Seminar zur Entwicklungspolitik
2-std., Blockveranstaltung, 2. bis 4. Juni 1993, Ebernbürg | | W. Lachmann |

FINANZWISSENSCHAFT**Vorlesungen**

- | | | | |
|-----|--|--------|---------------|
| 119 | Finanzwissenschaft III (Besondere Steuerlehre)
4-std., Mo, Di 10-12, | Hs S 1 | R. Peffekoven |
| 120 | Finanzwissenschaft III (Ausgabenlehre)
4-std., Mi 10-12, Do 12-14, | Hs 8 | G. Tillmann |
| 121 | Umweltökonomik aus finanzwissenschaftlicher Sicht (Wahlfach Finanzwissenschaft)
2-std., Mi 16-18, | Hs I | G. Tillmann |

Übung

- | | | | |
|-----|---|------|---------------|
| 122 | Finanzwissenschaftliche Übungen für Fortgeschrittene
2-std., Mo 16-18, | RW 2 | R. Peffekoven |
|-----|---|------|---------------|

Seminare

- | | | | |
|-----|---|------|---------------|
| 123 | Finanzwissenschaftliches Seminar
2-std., Z. u. O. w. noch bekanntgegeben | | R. Peffekoven |
| 124 | Finanzwissenschaftliches Seminar
2-std., Do 16-18, | RW 6 | G. Tillmann |

BETRIEBSWIRTSCHAFTSLEHRE

Grundstudium**Vorlesungen**

125	Einführung in die EDV für Wirtschaftswissenschaftler (GS)	G. Dischinger
	2-std., Mo 14–16, Aud. max.	
126	Methoden der Investitionsrechnung (GS)	H. Simon
	2-std., Mo 12–14, RW 1	M. Faßnacht
127	Kosten- und Leistungsrechnung (GS)	M. Schwalbach
	2-std., Do 8–10, RW 1	
128	Methodik des Programmierens in Cobol (GS)	A. Schwickert
	2-std., Mo 8–10, Aud. max.	
129	Grundlagen der BWL II (GS)	S. Trautmann
	2-std., Mi 10–12, RW 1	
130	Buchführung und Jahresabschluß (GS)	N. N.
	3-std., Mi 8–10, Fr 10–12, Aud. max.	

Übung

131	Grundlagen der Betriebswirtschaftslehre I (GS)	S. Trautmann
	2-std., Z. u. O. w. noch bekanntgegeben	durch Mitarb.

Hauptstudium**Vorlesungen**

132	Produktion und Logistik	K. Bellmann
	2-std., Di 12–14, Hs S 1	
133	Betriebliche Preispolitik (für Hörer nach alten Prüfungsordnungen und Nebenfachstudenten)	H. Diederich
	2-std., Di 9.30–11, Hs III	
134	Innerbetriebliches Rechnungswesen II	H. Diederich
	1-std., Di 8–9, Aud. max.	
135	Informations- und Kommunikationssysteme	H. Kargl
	2-std., Mo 8–10, Hs S 1	
136	Marketingpolitik	H. Simon
	2-std., Di 14 s. t.–15.30, Hs 8	

Übungen

137	Übung zur Allgemeinen Betriebswirtschaftslehre	H. Kargl
	2-std., Mo 14–16, N 2	
138	Übung zur Allgemeinen Betriebswirtschaftslehre	A. Meyer
	4-std., Mi 14–18, Aud. max.	

**Zweimal in Mainz, einmal in Wiesbaden –
immer da für Fachbücher aus
Recht, Wirtschaft und Steuern**

IHRE FACHBUCHHANDLUNG

Scherell & Mundt



MAINZ: Kaiser-Friedrich-Straße 6
Lotharstraße 4
Telefon (0 61 31) 23 19 41
WIESBADEN: Gerichtsstraße 9
Telefon (06 11) 3 08 23 66

03

Wahlpflichtfächer**Vorlesungen**

139	Industrielle Produktionswirtschaft III 2-std., Di 9-11,	RW 2	K. Bellmann
140	Technologien in der industriellen Fertigung 2-std., Do 16-18,	N 3	K. Bellmann
141	Kooperative Führung 2-std., Blockveranstaltung, Z. u. O. w. noch bekanntgegeben		R. Bronner
142	Konfliktregelung 2-std., Do 10-12,	RW 4	R. Bronner
143	Organisationstheorie 2-std., Mi 8-10,	RW 4	R. Bronner
144	Organisationsforschung 2-std., Do 12-14,	RW 4	R. Bronner
145	Verkehrsbetriebslehre II 2-std., Do 8-10,	Hs III	H. Diederich
146	EDV-gestützte Transportplanung (mit Übungen) 2-std., Do 10-12,	Hs III	H. Diederich S. Braun P. Vest
147	Planung und Entwicklung von Informations- und Kommunikationssystemen II 2-std., Di 12-14,	RW 3	H. Kargl
148	Dienstleistungs-Marketing 2-std., Do 14-16,	Aud. max.	A. Meyer
149	Marktforschung und Marketingkonzeption I 2-std., Do 8-10,	Aud. max.	A. Meyer S. Hänsch
150	Marketingmessung 3-std., Di 17 s. t.-18, Mi 10.15-11.30,	RW 3	H. Simon
151	Preismanagement 3-std., Di 15.45-16.45, Mi 11.45-13,	RW 3	H. Simon
152	Finanzwirtschaft I 2-std., Fr 12-14,	RW 2	S. Trautmann
153	Internationales Finanzmanagement 2-std., Fr 14-16,	RW 2	S. Trautmann

Übungen

154	Übung zu Datenbanken (Informix-Kurs) 2-std., Z. u. O. w. noch bekanntgegeben		M. Bongarth
155	Organisationsübung: Unternehmenspolitik 2-std., Do 16-18,	RW 5	R. Bronner
156	Übung zur Planung und Entwicklung von betrieblichen Informations- und Kommunikationssystemen 2-std., Z. u. O. w. noch bekanntgegeben		G. Dischinger
157	Marktforschung und Marketingkonzeption II 2-std., Do 10-12,	Aud. max.	A. Meyer

Seminare

158	Forschungsseminar für Diplomanden und Doktoranden 2-std., Do 18-20,	RW 5	K. Bellmann
159	Seminar zur Betriebsinformatik 2-std., Di 14-16,	RW 4	H. Kargl
160	Produktionsphilosophien im Wandel der Zeit 2-std., Fr 10-12,	RW 3	G. Kaupe U. Mildenerger
161	Seminar Finanzwirtschaft 2-std., Mi 16-18,	RW 4	S. Trautmann

MATHEMATIK; STATISTIK; ÖKONOMETRIE
Vorlesungen

162	Statistische Methodenlehre I (GS)			E. Härter
	2-std.,	Mo 10–12,	RW 1	
163	Mathematik für Wirtschaftswissenschaftler B (GS)			G. Laven
	2-std.,	Di 14–16,	RW 1	
164	Bevölkerungs-, Wirtschafts- und Sozialstatistik (GS)			P. Schulze
	2-std.,	Fr 8–10,	RW 1	
165	Differenzen- und Differentialgleichungen			E. Härter
	2-std.,	Fr 8–10,	RW 4	
166	Zeitreihenanalyse I			G. Laven
	2-std.,	Do 16–18,	Hs I	
167	Stichproben			P. Schulze
	2-std.,	Fr 10–12,	Hs III	

Übungen

168	Übungen zur Statistischen Methodenlehre I (in Gruppen) (GS)			E. Härter
	2-std.,	Z. u. O. w. noch bekanntgegeben		
169	Übungen zur Vorlesung Mathematik für Wirtschaftswissenschaftler B (GS)			G. Laven
	2-std.,	Z. u. O. w. noch bekanntgegeben		
170	Statistikübung für Fortgeschrittene			E. Härter
	2-std.,	Do 12–14,	RW 6	D. Steinborn
171	Mathematikübung für Fortgeschrittene			E. Härter
	2-std.,	Di 16–18,	RW 6	B. Wolf

Kolloquien

172	Kolloquium zur Ökonometrie und mathematischen Wirtschaftstheorie für Examenssemester			G. Laven
	2-std.,	Z. u. O. w. noch bekanntgegeben		
173	Statistisch-ökonomisches Kolloquium für Examenssemester			P. Schulze
	1-std., 14-tägl.,	Do 8–10,	Hs I	

Seminare

174	Seminar Stochastik			E. Härter
	2-std.,	Do 10–12,	RW 6	
175	Ökonometrisches Seminar			G. Laven
	2-std.,	Z. u. O. w. noch bekanntgegeben		
176	Statistisch-ökonomisches Seminar			P. Schulze
	1-std., Blockseminar,	Z. u. O. w. noch bekanntgegeben		

WIRTSCHAFTS- UND SOZIALGESCHICHTE**Vorlesung**

177	Westdeutsche Wirtschafts- und Sozialgeschichte 1945–1957			V. Hentschel
	2-std.,	Fr 11–13,	Hs V	

Übung

178	Übung zur Sozialgeschichte			V. Hentschel
	2-std.,	Fr 13–15,	Hs V	

Seminar

179	Seminar zur Wirtschaftsgeschichte			V. Hentschel
	2-std.,	Do 10–12,	Hs V	

WIRTSCHAFTSPÄDAGOGIK

Vorlesungen

- | | | |
|-----|--|--------------|
| 180 | Aspekte der Entwicklungspsychologie und der pädagogischen Soziologie | E. Reinhardt |
| | 2-std., Do 8.30-10, RW 2 | |
| 181 | Betriebspädagogik | N. N. |
| | 2-std., Do 16-18, RW 3 | |
| 182 | Pädagogikgeschichte in Museen (mit Dias) | J. Peege |
| | 2-std., Mo 14-16, Hs V | |

Übungen

- | | | |
|-----|--|-------------|
| 183 | Wirtschaftspädagogische Grundbegriffe | N. N. |
| | 2-std., Mi 14-16, Hs V | |
| 184 | Informationstechnische Bildung im beruflichen Schulwesen | Ch. Lenhart |
| | 2-std., Di 12-14, Hs I | |

Seminar

- | | | |
|-----|--|-------|
| 185 | Forschungsmethoden in der Wirtschaftspädagogik | N. N. |
| | 2-std., Mi 16-18, Hs V | |

FREMDSPRACHEN

Übung

- | | | |
|-----|------------------------|-------------|
| 186 | Debating | P. Erlebach |
| | 2-std., Fr 15-17, Hs V | |

Seminar

- | | | |
|-----|--|-------------|
| 187 | Teaching English: Contents, Methods, Media, Problems | P. Erlebach |
| | 2-std., Mo 17-19, Hs V | |

AIESECAssociation Internationale des Etudiants en
Sciences Economiques et Commerciales

Die internationale Vereinigung der wirtschaftlich interessierten Studierenden
Praktikantenaustausch · Vorträge und Seminare · Kontakte zur Praxis
Büro Mainz: im Wohnheim Forum 5, 2. Stock, Tel. 38 10 30

Graduiertenkolleg

„Molekulare und zelluläre Mechanismen der Pathogenese“

Das Generalthema des Graduiertenkollegs ist die krankheitsbezogene Grundlagenforschung. Mediziner und Doktoranden der Naturwissenschaften wird ein mehrere Fachgebiete umfassendes Ausbildungs- und Forschungsprogramm angeboten.

Hauptziele des Ausbildungsprogramms sind einerseits das Verständnis für die molekularen und zellulären Ursachen von Erkrankungen und die Möglichkeit ihrer Behandlung, andererseits die Vermittlung von Techniken, deren Beherrschung es gestattet, klinisch relevante Forschungsarbeiten mit molekularbiologischen Methoden durchzuführen.

Das Forschungsprogramm des Graduiertenkollegs umfaßt immunologische Fragestellungen, die molekulare Analyse der Wirkung humanpathogener Organismen, Aspekte der Tumorforschung und die Untersuchung genetisch (mit)bedingter Krankheiten.

Beteiligt sind die I. Medizinische Klinik und Poliklinik, die Kinderklinik und Kinderpoliklinik sowie die Institute für Toxikologie, Medizinische Mikrobiologie, Immunologie, Rechtsmedizin, Organische Chemie und das Pathologisch-Anatomische Institut.

Es stehen zehn Doktorandenstipendien mit einer Laufzeit von drei Jahren und ein Postdoktorandenstipendium mit einer Laufzeit von zwei Jahren zur Verfügung. Sie werden überregional ausgeschrieben.

Sprecher des Graduiertenkollegs: Universitätsprofessor Dr. rer. nat., Dr. med. habil. Rolf Eberhard Streeck, Institut für Medizinische Mikrobiologie (Molekulare Genetik), Augustusplatz, 6500 Mainz, Tel. (0 61 31) 17-32 09.

Universitätsprofessoren: Dr. Dr. K.-H. Meyer zum Büschenfelde, Dr. H.-P. Dienes, Dr. W. Dippold, Dr. B. Fleischer, Dr. H.-R. Glatt, Dr. A. Knuth, Dr. H. Kunz, Dr. M. Loos, Dr. F. Oesch, Dr. C. Rittner, Dr. E. Rüde, Dr. Dr. R. E. Streeck, Dr. B. Zabel.

Beginn: 1. April 1993.

04

Lehrveranstaltungen

Praktika

Neuere Methoden der Molekulargenetik	Streeck
E.coli als Expressionssystem für Fremdproteine	Streeck Sapp
Licht- und elektronenmikroskopische Techniken	Dienes
Technik der In-situ-Hybridisierung	Zabel Mundlos
Direkte und indirekte Gendiagnostik	Zabel Winterpacht
Spezielle Methoden der Immunologie	Fleischer
Immungenetik	Rittner
Metabolische Aktivierung und Genmutagenität von Fremdstoffen	Oesch Utesch
Peptidsynthese	Kunz

Vorlesungsreihe

Biochemie, Molekularbiologie und Klinik medizinisch bedeutsamer Erkrankungen	Dienes Dippold Gerken Klingel	Knuth Lohse Loos Schirmacher	Seliger Wölfel
---	--	---------------------------------------	-------------------

Hinzu kommen Kollegiaten- und Literaturkolloquien, Seminare auswärtiger Gäste und ein kürzerer Forschungsaufenthalt im Ausland.

04. Fachbereich Medizin

Anschrift: Obere Zahlbacher Straße 63, Gebäude 912, 6500 Mainz 1, Telefax (0 61 31) 17-34 87

Dekan: N. N.

Prodekan: N. N.

Sekretariat: Elisabeth SELTMANN, Monika DIERINGER, Tel. 17-31 80, 17-34 75, 17-73 86

Promotionen: Bettina KRÖHLER, Tel. 17-31 86
Sprechzeiten: Mo-Fr 9-12

Habilitationen: Gisela RUMSEY, Tel. 17-28 32
Sprechzeiten: Mo-Fr 9-12

Haushalt: Heidemarie BRAUN, Tel. 17-34 82 Roswitha HEBEL, Tel. 17-27 71
Sprechzeiten: Mo-Do 13-17 Sprechzeiten: Mo-Fr 9-12

Poststelle: Renate RUNKEL, Tel. 17-34 81

BEREICHSAUSSCHUSS VORKLINIK

Anschrift: Postfach 39 80, Duesbergweg 6 (Campus universitatis), Telefax (0 61 31) 39-59 46,
6500 Mainz 1

Vorsitzender: N. N.

Stellvertretender Vorsitzender: N. N.

Sekretariat: Gisela SCHUHMACHER, Duesbergweg 6 (Campus universitatis), Zi. 01-633
Sprechzeiten: 9-11, Tel. 39-59 46

BEREICHSAUSSCHUSS KLINISCH-THEORETISCHE INSTITUTE

Anschrift: Postfach 39 60, Obere Zahlbacher Straße 67, Telefax (0 61 31) 39-23 59, 6500 Mainz 1

Vorsitzender: N. N.

Stellvertretender Vorsitzender: N. N.

Sekretariat: Margarete HOFFMANN, Obere Zahlbacher Straße 67, Zi. 945, Tel. 17-73 42,
Sprechzeiten: Mo-Fr 9-12

Auf dem Campus universitatis, Saarstraße 21, Mainz, befinden sich das Anatomische Institut, das Institut für Physiologie und Pathophysiologie, das Institut für Physiologische Chemie und Pathobiochemie, die Abteilung für Medizinische Psychologie und Medizinische Soziologie sowie das Institut für zahnärztliche Werkstoffkunde und Technologie.

Die Klinik für Zahn-, Mund- und Kieferkrankheiten, Augustusplatz 2, Mainz, Institut für Medizinische Statistik und Dokumentation, Obere Zahlbacher Straße 69, Mainz, Hygiene-Institut, Institut für Medizinische Mikrobiologie, Institut für Arbeits- und Sozialmedizin, Institut für Immunologie, Pharmakologisches Institut, Institut für Toxikologie, Transfusionszentrale, Obere Zahlbacher Straße 67, Mainz, das Institut für Rechtsmedizin, Am Pulverturm 3, Mainz, das Medizinhistorische Institut, Am Pulverturm 13, Mainz, die Psychiatrische Klinik und Poliklinik und die Klinik und Poliklinik für Psychosomatische Medizin und Psychotherapie, Untere Zahlbacher Straße 8, Mainz, die sonstigen Institute und Kliniken befinden sich auf dem Klinikgelände, Langenbeckstraße 1, Mainz.

Das Landesprüfungsamt für Studierende der Medizin und der Pharmazie gibt bekannt:

Die Anmeldefrist zu den Prüfungen im **Herbst 1993** (Ärztliche Vorprüfung und Ärztliche Prüfungen M 1, M 2, M 3) endet am **Freitag, 11. Juni 1993**.

Die Fristen für das Nachreichen fehlender Leistungsnachweise enden für

- Ärztliche Vorprüfung:
 - 1. Abschnitt der Ärztlichen Prüfung:
 - 2. Abschnitt der Ärztlichen Prüfung:
- } 22. Juli 1993

Informationen für Studierende

STUDIENDEKAN DES FACHBEREICHS MEDIZIN

und Beauftragter Studienfachberatung für den Bereich Klinik (zugleich Unterrichtsbeauftragter für den 1., 2. und 3. klinischen Studienabschnitt):

Universitätsprofessor Dr. R. WANITSCHKE

Sprechzeiten: Di und Do 11–11.30

Sekretariat: Maria-Theresia HERRMANN, Tel. 17-31 85, Sprechzeiten: Mo–Do 9.30–11.30

Diensträume: Obere Zahlbacher Straße 63, 1. OG, Zi. 01–413, Telefax (0 61 31) 17-34 87, 6500 Mainz 1

Unterrichtsbeauftragter und Studienfachberatung für den Bereich Vorklinik:

Dr. K. BRODDA

Sprechzeiten: Di und Do 13–13.30

Sekretariat: Edelgard NEUFURTH, Tel. 39-57 99, Sprechzeiten: Mo–Fr 9–12

Diensträume: Duesbergweg 6 (Campus universitatis), Zi. 01–430

EINFÜHRUNGSVERANSTALTUNGEN für Studienanfänger, Fach- und Hochschulortwechsler

(Saarstraße 21, Campus universitatis)

Medizin und Zahnmedizin:

Mittwoch, 14. April 1993, 10–11 und 14–15, Hs 19

VERTRAUENSDOZENTEN FÜR AUSLÄNDISCHE STUDIERENDE

Bereich Vorklinik: Universitätsprofessor Dr. rer. nat. D. PETUTSCHNIGK, Anatomisches Institut, Becherweg 13, Zi. 01–464, Tel. 39-25 32, Sprechzeiten: n. V.

Vertreter: Universitätsprofessor Dr. med. E. STOFFT, Anatomisches Institut, Becherweg 13, Tel. 39-21 72, Sprechzeiten: n. V.

Sekretariat: R. DECHAU, Zi. 01–494, Tel. 39-27 22, Sprechzeiten: Mo–Fr 10–11

Bereich Klinisch-Theoretische Institute: Universitätsprofessor Dr. med. H. KILBINGER, Zi. 1348, Tel. 17-73 79

Sprechzeiten: n. V., Obere Zahlbacher Straße 67

Bereich Klinikum: Hochschuldozent Prof. Dr. N. TREESE, II. Medizinische Klinik, Reisingerweg 2, Tel. 17-72 65, Dr. H. GAMM, III. Medizinische Klinik, Abteilung für Hämatologie, Naunynweg 1, Zi. 203, 2. Stock, Tel. 17-72 43, Sprechzeiten: n. V., Sekretariat: Tel. 17-72 44

BEAUFTRAGTER FÜR DIE AUSSTELLUNG VON LEISTUNGSNACHWEISEN GEMÄSS BAföG:

Universitätsprofessor Dr. rer. nat. D. PETUTSCHNIGK, Anatomisches Institut, Becherweg 13 (Campus universitatis), Tel. 39-25 32

Stellvertreter: Universitätsprofessor Dr. med. E. STOFFT, Anatomisches Institut, Becherweg 13, Tel. 39-21 72

Sekretariat: R. DECHAU, Zi. 01–474, Tel. 39-22 39, Sprechzeiten: Mo–Fr 10–11

UNTERRICHTSBEAUFTRAGTE DER STUDIENFÄCHER DER MEDIZIN

Vorklinik:

Anatomie: Universitätsprofessor Dr. E. STOFFT, Anatomisches Institut, Tel. 39-21 72

Physiologie: Universitätsprofessor Dr. Dr. W. BARNIKOL, Institut für Physiologie und Pathophysiologie, Tel. 39-59 78

Physiologische Chemie: Universitätsprofessor Dr. Dr. B. SCHMIDT, Institut für Physiologische Chemie und Pathobiochemie, Tel. 39-59 22

Psychologie: Universitätsprofessor Dr. G. HUPPMANN, Tel. 39-58 72

Klinik:

Hygiene: Hochschuldozent Dr. H. DUNKELBERG, Hygiene-Institut, Obere Zahlbacher Straße 67, Tel. 17-31 61

Mikrobiologie: Universitätsprofessor Dr. rer. nat. M. LOOS, Institut für Medizinische Mikrobiologie, Obere Zahlbacher Straße 67, Tel. 17-72 37, 17-31 44

Geschichte der Medizin: Universitätsprofessor Dr. med. W. F. KÜMMEL, Medizinhistorisches Institut, Am Pulverturm 13, Tel. 17-73 55

Arbeits- und Sozialmedizin: Universitätsprofessor Dr. med. J. KONIETZKO, Institut für Arbeits- und Sozialmedizin, Obere Zahlbacher Straße 67, Tel. 17-32 33

Immunologie: Universitätsprofessor Dr. med. E. RÜDE, Institut für Immunologie, Obere Zahlbacher Straße 67, Tel. 17-72 88

Pharmakologie	Hochschuldozent Dr. med. H. FUDER, Obere Zahlbacher Straße 67, Tel. 17-31 89
Rechtsmedizin	Universitätsprofessor Dr. med. G. WALTHER, Institut für Rechtsmedizin, Bau 18, Tel. 17-73 84
Anästhesiologie	Universitätsprofessor Dr. med. M. HALMAGYI, Klinik für Anästhesiologie, Ehrlichweg 5, Tel. 17-71 72
Augenheilkunde	Universitätsprofessor Dr. med. D. OLBERT, Augenklinik, Helmholtzweg 1, Tel. 17-25 33
Chirurgie	Prof. Dr. med. K. W. STEEGMÜLLER, Chirurgische Klinik, Ehrlichweg 6, Tel. 17-24 83, 17-27 75
Dermatologie	PD Dr. med. P. SCHRAMM, Hautklinik, Helmholtzweg 16, Tel. 17-72 59
Gynäkologie und Geburtshilfe	Prof. Dr. med. P. BROCKERHOFF, Klinik für Geburtshilfe und Frauenkrankheiten, Semmelweisweg 5, Tel. 17-73 16
Hals-Nasen-Ohren-Heilkunde	Universitätsprofessor Dr. med. M. WOLFENSBERGER, Hals-Nasen-Ohren-Klinik, Helmholtzweg 1, Tel. 17-27 95
Innere Medizin I	Universitätsprofessor Dr. med. R. WANITSCHKE, I. Med. Klinik und Poliklinik, Naunynweg, Tel. 17-71 18
Innere Medizin II	Prof. Dr. med. N. TREESE, II. Med. Klinik und Poliklinik, Billrothweg 2, Tel. 17-72 65
Innere Medizin III	PD Dr. G. ZEILE, Abteilung für Hämatologie, Naunynweg 1, Tel. 17-71 48
Neurochirurgie	PD Dr. R. SCHUBERT, Neurochirurgische Klinik, Czernyweg 9a, Tel. 17-21 13
Neurologie	Dr. med. F. THÖMKE, Klinik und Poliklinik für Neurologie, Pettenkoferweg 5, Tel. 17-22 22
Orthopädie	Universitätsprofessor Dr. med. E. PALME, Orthopädie, Billrothweg 6, Tel. 17-73 02
Pädiatrie	Universitätsprofessor Dr. med. B. K. JÜNGST, Kinderklinik, Czernyweg 1, Zi. Nr. 68, Tel. 17-73 28
Pathologie	PD Dr. med. St. STÖRKEL, Institut für Pathologie, Reisingerweg 4, Zi. Nr. 01-110, Tel. 17-32 69
Psychiatrie	Dr. med. N. SEYFEDDINIPUR, Psychiatrische Klinik und Poliklinik, Untere Zahlbacher Straße 8, Tel. 17-73 38
Psychotherapie	Dr. med. U. T. EGLE, Klinik für Psychosomatische Medizin und Psychotherapie, Untere Zahlbacher Straße 8, Zi. 1.614, Tel. 17-73 44
Radiologie	Universitätsprofessor Dr. med. J. KUTZNER, Institut für Klinische Strahlenkunde, Bau 4a, Keller, Naunynweg 9, Tel. 17-71 25
Statistik und Dokumentation	Universitätsprofessor Dr. med. G. HOMMEL, Institut für Med. Statistik und Dokumentation, Obere Zahlbacher Straße 69, Zi. Nr. 108, Tel. 17-32 32
Urologie	PD Dr. Stefan MÜLLER, Urologische Klinik, Tel. 17-71 78, Pettenkoferweg, Bau 604, Zi. E 223
Allgemeinmedizin	Dr. med. G. FAUST, Münsterplatz 10, 6500 Mainz, Tel. 22 06 02

STUDIENFÄCHER UND -ABSCHLUSSMÖGLICHKEITEN

Medizin: Staatsexamen; Promotion, die eine Abschlußprüfung voraussetzt.

Zahnmedizin: Staatsexamen; Promotion, die eine Abschlußprüfung voraussetzt.

ZULASSUNGSBESCHRÄNKUNGEN

Das Studium der Medizin und der Zahnmedizin ist zulassungsbeschränkt; Bewerbungen sind an die ZVS, Postfach 80 00, 4600 Dortmund, zu richten.

STUDIENORDNUNG

Medizin: „Ordnung des Fachbereichs Medizin der Johannes Gutenberg-Universität Mainz im Rahmen der Ausbildungs- und Studienordnung für das Studium der Medizin“ vom 7. 11. 1991. Erhältlich im Studiendekanat des Fachbereichs Medizin (Veröffentlichung erfolgt im Staatsanzeiger für Rheinland-Pfalz).

Zahn-, Mund- und Kieferheilkunde: Studienplan für das Studium der Zahn-, Mund- und Kieferheilkunde an der Johannes Gutenberg-Universität Mainz vom 22. 8. 1978, Amtsblatt des Kultusministeriums von Rheinland-Pfalz, Nr. 25 vom 28. 9. 1978, S. 894-897.

PRÜFUNGSORDNUNGEN, -ÄMTER

Staatsexamen

Medizin:

Prüfungsordnung:

„Approbationsordnung für Ärzte“ (ÄAppO), vom 28. 10. 1970, in der Fassung der Bekanntmachung vom 14. 7. 1987 (BGBl. I, S. 1593), und 7. Verordnung zur Änderung der Approbationsordnung für Ärzte vom 21. 12. 1989. (Die Approbationsordnung ist zu beziehen vom Deutschen Ärzte-Verlag GmbH, Lövenich, Kreis Köln.)

Zahnmedizin:

Prüfungsordnung: Approbationsordnung für Zahnärzte in der Fassung vom 19. 6. 1964, zuletzt geändert durch die Verordnung vom 8. 1. 1987 (BGBl. I, S. 114).

Organisation und Durchführung des mündlichen Abschnitts in der Ärztlichen Vorprüfung (ÄAppO)

Beauftragter: Hochschuldozent Dr. H. J. BRETER

Vertreter: Universitätsprofessor Dr. Dr. B. SCHMIDT

Organisation und Durchführung der mündlichen Prüfungen im 2. Abschnitt der Ärztlichen Prüfung (ÄAppO)

Beauftragter: Universitätsprofessor Dr. R. WOLF

Prüfungskommission für den mündlichen Teil des 3. Abschnitts der Ärztlichen Prüfung (ÄAppO)

Vorsitzender: Universitätsprofessor Dr. Dr. K. H. MEYER ZUM BÜSCHENFELDE

Vertreter: Universitätsprofessor Dr. M. THELEN

Zahnmedizin: Ausschuß für die naturwissenschaftliche und zahnärztliche Vorprüfung

Vorsitzender: Universitätsprofessor Dr. P. VAUPEL

Vertreter: Universitätsprofessoren Dr. D. PETUTSCHNIGK, Dr. Dr. B. SCHMIDT

Ausschuß für zahnärztliche Prüfung

Vorsitzender: Universitätsprofessor Dr. H. MÜNTEFERING

Vertreter: Universitätsprofessoren Dr. K. EWE, Dr. em. H. MARX

Geschäftsstelle: Ursula BICHMANN, Landesprüfungsamt für Studierende der Medizin und Pharmazie, Kaiser-Friedrich-Straße 7, 6500 Mainz, Sprechzeiten: Mo-Fr 9-12, Tel. 16-44 60

Prüfungsamt: Landesprüfungsamt für Studierende der Medizin und der Pharmazie beim Ministerium für Arbeit, Soziales, Familie und Gesundheit, Kaiser-Friedrich-Straße 7, 6500 Mainz 1

Leiter: Ministerialrat Dr. Jürgen FALTIN

Vertreter: Ltd. Ministerialrat Dr. Werner FRESENIUS

Geschäftsstelle des Landesprüfungsamtes: Michael T. KRUPP, Tel. 16-24 16, Harald BECHTOLDT, Tel. 16-43 81, Ursula BICHMANN, Tel. 16-44 60, Helga TARIGHATI, Tel. 16-23 30

Sprechzeiten: Mo-Fr 9-12

Promotion

Promotionsordnung des Fachbereichs Medizin der Johannes Gutenberg-Universität Mainz vom 2. Mai 1989; Staatsanzeiger Rheinland-Pfalz, Nr. 19 vom 5. 6. 1989, S. 503 ff.

Der Fachbereich Medizin verleiht den akademischen Grad eines Doktors der Medizin (Dr. med.), eines Doktors der Zahnmedizin (Dr. med. dent.) sowie eines Doktors der physiologischen Wissenschaften (Dr. rer. physiol.).

INSTITUT FÜR MEDIZINISCHE UND PHARMAZEUTISCHE PRÜFUNGSFRAGEN

Große Langgasse 8, 6500 Mainz 1, Tel. 28 13-0

ANSCHRIFT DER FACHSCHAFTEN

Medizin Vorklinik, Becherweg 13, Anatomisches Institut, Zi. 00-414, Tel. 39-34 65, 6500 Mainz 1

Medizin Klinik, Obere Zahlbacher Straße 63, UG, Tel. 17-25 37, 6500 Mainz 1

Zahnmedizin Vorklinik, Becherweg 13, Anatomisches Institut, Zi. 00-412, Tel. 39-33 90, 6500 Mainz 1

Zahnmedizin Klinik, Augustusplatz 2, Keller, Tel. 17-28 62, 6500 Mainz 1

Tumorzentrum Rheinland-Pfalz e. V.

Siehe unter „Sonstige Einrichtungen“, S. 54

Akademische Lehrkrankenhäuser der Johannes Gutenberg-Universität

Die „Bundesärzteordnung“ sieht nach ihrer Fassung der Bekanntmachung vom 14. 10. 1977 (BGBl. I, S. 1585), zuletzt geändert durch „Gesetz zur Änderung der Bundesärzteordnung und weiterer Gesetze für Heilberufe“ vom 23. 3. 1992 (BGBl. I, S. 719), für die ärztliche Ausbildung ein Studium von mindestens sechs Jahren vor, wobei innerhalb des Studiums eine Zeit von mindestens acht, höchstens zwölf Monaten, für eine durchgehende praktische Ausbildung in Krankenanstalten zu entfallen hat. Der Bundesminister für Jugend, Familie und Gesundheit hat auf dieser Grundlage in der „Approbationsordnung für Ärzte“ vom 28. 10. 1970 (in der Fassung der Bekanntmachung vom 14. 7. 1987 (BGBl. I, S. 1593) und 7. Verordnung zur Änderung der Approbationsordnung für Ärzte vom 21. 12. 1989) die Mindestanforderungen, die an das Studium der Medizin zu stellen sind, geregelt. Danach umfaßt die ärztliche Ausbildung ein Studium der Medizin von mindestens sechs Jahren an einer wissenschaftlichen Hochschule. Das letzte Jahr des Studiums entfällt auf eine 48wöchige zusammenhängende praktische Ausbildung in Krankenanstalten. Der „Unterricht am Krankenbett“ soll in diesem Zeitraum ganztägig durchgeführt werden können. Dieses „Praktische Jahr“ ist Bestandteil des Medizinstudiums in den Unterrichtskliniken. Da die Ausbildungskapazität der Universitätskliniken hierfür nicht ausreicht, ist es notwendig, andere Krankenanstalten, die personell, räumlich und ausstattungsmäßig bestimmte Mindestanforderungen erfüllen, an der Ausbildung der Studierenden der Medizin zu beteiligen.

Die Verteilung der Medizinstudenten auf die Ausbildungsplätze für die Absolvierung des „Praktischen Jahres“ im Klinikum und in den Akademischen Lehrkrankenhäusern der Johannes Gutenberg-Universität obliegt dem Ausschuß „Lehre Klinik“ des Fachbereichsrats Medizin. Die Verteilung wird von diesem Ausschuß anhand der Orts- und Fachwünsche der Medizinstudenten und nach Maßgabe einer vom Fachbereichsrat Medizin erlassenen „Präferenzliste“ vorgenommen.

Die Krankenanstalten nehmen auf der Grundlage des „Ausbildungs- und Studienplans für Medizin der Medizinischen Fachbereiche der Johannes Gutenberg-Universität Mainz“ vom 25. 8. 1978 an der praktischen Ausbildung von Studierenden der Medizin gemäß den Bestimmungen der Approbationsordnung für Ärzte teil. Die Krankenanstalten sind berechtigt, für die Zeit der Vertragsdauer die Zusatzbezeichnung „Akademisches Lehrkrankenhaus der Johannes Gutenberg-Universität Mainz“ zu führen. Die praktische Ausbildung in der Krankenanstalt gliedert sich in eine Ausbildung von je vier Monaten in Innerer Medizin und Chirurgie (Pflichtfächer) und wahlweise in einem der übrigen klinisch-praktischen Fachgebiete (Wahlfächer).

Städtische Krankenanstalten Idar-Oberstein

Anschrift: Dr.-Ottmar-Kohler-Straße 2, 6580 Idar-Oberstein, Tel. (0 67 81) 6 60, Telefax 66 19 40

Studienleiter: Dr. med. Eberhard ZÖLLER, Tel. 66 15 70

Sekretariat: Evelyn KIELBURGER, Studentenbibliothek, Tel. 66 19 62, Sprechzeiten: Mo–Fr 10–12 und 13–15

Ärztlicher Direktor: Dr. med. Ernst-A. GÖBEL, Tel. 66 11 70

Stellv. Verwaltungsdirektor: Rainer FRANZMANN, Tel. 66 17 01

Vertragsdauer: 1. 10. 1977 bis 30. 9. 1997

Ausbildungsplätze: 40

Dauer des Praktischen Jahres: 2. 11. 1992 bis 2. 10. 1993

Lehrbeauftragte (Stand: November 1992)

Pflichtfächer:

Chirurgie: Prof. Dr. H. Rahmer, Dr. F. Weyand

Innere Medizin: Dr. G. Bühler

Wahlfächer:

Gynäkologie: Dr. W. Schmitt

Pädiatrie: Dr. E. Zöller

Radiologie: Dr. W. Wagenmann

Urologie: Dr. J. Günther

Konsiliarfächer:

Augenheilkunde: Dr. H.-J. Schmidt

Laboratoriumsmedizin: Dr. M. Mludек

Neurologie: Dr. W. H. v. Arnim

Pathologie: Prof. Dr. G. Günther

HNO-Heilkunde: Dr. H. Rauls

Anästhesiologie: Dr. E.-A. Göbel

Klinikum der Universitätsstadt Kaiserslautern

Anschrift: Friedrich-Engels-Straße 25, 6750 Kaiserslautern, Tel. (06 31) 2 03-1, Telefax 2 03 17 03

Studienleiter: Prof. Dr. R. WAGNER, Tel. (06 31) 2 03-16 67

Sekretariat: Simone GEIB, Sprechzeiten: Mo-Fr 7.30-12, 8. OG W-Bau, Tel. (06 31) 2 03-17 35

Ärztlicher Direktor: Dr. Hans-Georg GLUNZ, Tel. (06 31) 2 03 12 55

Ltd. Verwaltungsdirektorin: Diana DIETRICH, Tel. (06 31) 2 03-12 30

Vertragsdauer: 1. 4. 1977 bis 31. 3. 1997

Ausbildungsplätze: 52

Dauer des Praktischen Jahres: 3. 5. 1993 bis 2. 4. 1994

Lehrbeauftragte (Stand: November 1992)

Pflichtfächer:

Chirurgie: Prof. Dr. B. Koch, Dr. H. Ritter, Prof. Dr. W. Seybold-Epting

Innere Medizin: Prof. Dr. W. Albert, Dr. H. Kreiter, Dr. H.-G. Glunz

Wahlfächer:

Gynäkologie: N. N.

HNO-Heilkunde: Prof. Dr. K. Hörmann

Pädiatrie: Prof. Dr. G. Rupprath

Urologie: Prof. Dr. Kopper

Konsiliarfächer:

Anästhesiologie: Dr. V. Kapfhammer

Radiologie: Dr. W. Herbig

Pathologie: Prof. Dr. R. Wagner

Laboratoriumsmedizin: Prof. Dr. K. Paschen

Bundeswehrzentral Krankenhaus Koblenz

Anschrift: Rübenacher Straße 170, 5400 Koblenz, Tel. (02 61) 28 11

Chefarzt: Admiralarzt Dr. Klaus FLIEDNER, Tel. 2 81/21 00

Studienleiter: Oberstarzt Dr. Hartmut FALLEN, Tel. 281/22 05

Sekretariat: Ines-Maria STAADEN, Sprechzeiten: Mo-Fr 7.30-11.30, Tel. 2 81/3 05

Leiter der Verwaltung: Regierungsoberamtsrat Erich ADAMS, Tel. 2 81-22 00

Vertragsdauer: 1. 4. 1987 bis 31. 3. 1997

Ausbildungsplätze: 12

Dauer des Praktischen Jahres: 3. 5. 1993 bis 2. 4. 1994

Lehrbeauftragte (Stand: November 1992)

Pflichtfächer:

Chirurgie: Oberstarzt Prof. Dr. J. Lenz

Unfallchirurgie und Verbrennungskrankheiten: Dr. H. L. Klammer

Innere Medizin: Oberstarzt Dr. H. Fallen

Wahlfächer:

Orthopädie: Oberstarzt Prof. Dr. J. Roggatz

Dermatologie: Oberstarzt PD Dr. H.-J. Glowania

Konsiliarfach:

Pathologie: Oberstarzt Dr. R. Schäfer

Evangelisches Stift St. Martin, Koblenz

Anschrift: Johannes-Müller-Straße 7, 5400 Koblenz, Tel. (02 61) 1 37-0, Telefax 1 37 12 34

Studienleiter: Dr. med. Hans-Hermann DORMEYER, Sprechzeiten: Di 16-18, Tel. 1 37-16 43

Sekretariat: Gerti STOFFEL, Sprechzeiten: Mo-Fr 9-15, Zi. 207, Tel. 1 37-16 43

Ärztlicher Direktor: Prof. Dr. Wolfgang HISSEN, Tel. 1 37-14 91

Verwaltungsdirektor: Thomas HEIZMANN, Tel. 1 37-14 11/14 48

Vertragsdauer: 1. 10. 1979 bis 30. 9. 1994

Ausbildungsplätze zusammen mit Landesnervenklinik Andernach: 24

Dauer des Praktischen Jahres: 2. 11. 1992 bis 2. 10. 1993

Lehrbeauftragte (Stand: November 1992)

Pflichtfächer:

Chirurgie: Prof. Dr. W. Dürr, PD Dr. med. Dr. sc. B. Petracic, Prof. Dr. W. Hissen

Innere Medizin: Dr. H. H. Dormeyer, PD Dr. F. Kersting

Konsiliarfächer:

Anästhesiologie: Dr. J. Elger

Pathologie: PD Dr. R. Krüger, Dr. E. de Leon, Prof. Dr. W. Lenz

Radiologie: Prof. Dr. R. Hülse

Augenabteilung: Dr. D. Brambring, Dr. P. Schmitz-Valckenberg

Landesnervenklinik Andernach

Anschrift: Vulkanstraße 58, 5470 Andernach, Tel. (0 26 32) 4 07-0, Telefax 40 72 02

Studienleiter und Ärztlicher Direktor: PD Dr. med. Gerd KRÜGER, Tel. 40 75 33

Sekretariat: Maritha ALEF, Klinisches Zentrum, Erdg. Zi. 013, Tel. 40 75 34,

Sprechzeiten: Mo-Fr 8-12 und 14-16

Verwaltungsdirektor: Willi WEIDENBACH, Tel. 40 73 22

Vertragsdauer: 1. 10. 1979 bis 30. 9. 1994

Ausbildungsplätze: Siehe Evangelisches Stift St. Martin, Koblenz

Dauer des Praktischen Jahres: 2. 11. 1992 bis 2. 10. 1993

Lehrbeauftragte (Stand: November 1992)

Wahlfächer:

Psychiatrie: PD Dr. med. G. Krüger, Dr. R.-M. Schulte

Neurologie: Dr. F. Hilgenstock

Städtisches Krankenhaus Kemperhof, Koblenz

Anschrift: Koblenzer Straße 115-155, 5400 Koblenz, Tel. (02 61) 49 91, Telefax 49 97 89

Studienleiter: Prof. Dr. med. M. RISTER, Tel. 49 96 50/1

Sekretariat: Bettina MÜLLER, Sprechzeiten: Mo-Do 7.30-11.30 und 12-16, Fr 7-14, Büro Lehrkrankenhaus, Tel. 49 96 90

Ärztlicher Direktor: Prof. Dr. med. Hermann MÜLLER, Tel. 49 93 55

Verwaltungsdirektor: Siegmund STÖRMER, Tel. 49 92 00/1

Vertragsdauer: 1. 4. 1977 bis 31. 3. 1997

Ausbildungsplätze: 56

Dauer des Praktischen Jahres: 3. 5. 1993 bis 2. 4. 1994

Lehrbeauftragte (Stand: November 1992)

Pflichtfächer:

Chirurgie: Prof. Dr. med. H.-V. Zühlke

Innere Medizin: Prof. Dr. W. Hallauer, Prof. Dr. E. Seifert

Wahlfächer:

Anästhesiologie: Prof. Dr. H. Müller

Gynäkologie: Dr. H. P. Arnold (komm.)

Pädiatrie: apl. Prof. Dr. M. Rister

Urologie: Dr. L. Lampante

Konsiliarfächer:

Pathologie: Dr. F. de Leon, PD Dr. med. R. Krüger, Prof. Dr. med. W. Lenz

Radiologie: Prof. Dr. L. V. Habighorst

Klinikum der Stadt Ludwigshafen**Anschrift:** Bremserstraße 79, 6700 Ludwigshafen, Tel. (06 21) 5 03-0, Telefax 5 03 20 02

Studienleiter: Prof. Dr. med. Rüdiger WELT, Tel. 5 03-30 50

Stellvertreter: Prof. Dr. med. Kurt WEGENER, Tel. 5 03-43 00

Sekretariat: Monika ROLLAR, Gertraud SCHNEIDER, Studentenhaus (Haus 3), Tel. 5 03-45 70,
Sprechzeiten: Mo 8-12, Di-Do 8-15, Fr 8-11

Ärztlicher Direktor: Prof. Dr. Dr. Dieter SEILER, Tel. 5 03-35 50

Verwaltungsdirektor: Hans VESPER, Tel. 5 03-20 00

Vertragsdauer: 1. 4. 1984 bis 31. 3. 1994**Ausbildungsplätze:** 32

Dauer des Praktischen Jahres: 3. 5. 1993 bis 2. 4. 1994

Lehrbeauftragte (Stand: November 1992)

Pflichtfächer:

Chirurgie: Prof. Dr. K. Schönleben

Innere Medizin: Prof. Dr. H. Brass, Klinik A; Prof. Dr. J. Senges, Klinik B; Prof. Dr. J.-F. Riemann, Klinik C

Wahlfächer:

Gynäkologie: Prof. Dr. W. D. Lehmann

Neurologie: Prof. Dr. K. Lowitzsch

Konsiliarfächer:

Anästhesiologie: Dr. W. Thürigen

Pathologie: Prof. Dr. K. Wegener

Radiologie/Röntgendiagnostik: Dr. P. Wetzel

Laboratoriumsmedizin: Prof. Dr. Dr. D. Seiler, Prof. Dr. P. Hellstern

Dermatologie: Prof. Dr. V. Voigtländer

Augenheilkunde: Prof. Dr. R. Welt

Hals-Nasen-Ohren-Heilkunde: Prof. Dr. H.-G. Münker

Strahlentherapie und Nuklearmedizin: Prof. Dr. H. Kaufmann

St.-Hildegardis-Krankenhaus Mainz**Anschrift:** Hildegardstraße 2, 6500 Mainz 1, Tel. (0 61 31) 14 71, Telefax 14 73 72

Studienleiter: Prof. Dr. med. Wolfgang SCHMIDT

Sekretariat: Gerlinde KLEHN, Sprechzeiten: Mo-Fr 8-11.30, Tel. 14 74 12

Ärztlicher Direktor: Prof. Dr. med. Peter BAUM

Verwaltungsdirektor: Martin KREMER, Dipl.-Betriebswirt (FH)

Vertragsdauer: 1. 4. 1977 bis 31. 3. 1997**Ausbildungsplätze:** 16

Dauer des Praktischen Jahres: 2. 11. 1992 bis 2. 10. 1993

Lehrbeauftragte (Stand: November 1992)

Pflichtfächer:

Chirurgie: Prof. Dr. K. D. Höhle

Innere Medizin: Prof. Dr. P. Baum, Prof. Dr. W. Schmidt

Wahlfach:

Gynäkologie: Prof. Dr. F. Peters

Konsiliarfächer:

Anästhesiologie: Dr. G. Traue

Radiologie: Dr. L. Lochner

Stadtkrankenhaus Rüsselsheim am Main**Anschrift:** August-Bebel-Straße 59, 6090 Rüsselsheim am Main, Tel. (0 61 42) 60 31, Telefax 60 33 71

Studienleiter und Ärztlicher Direktor: Prof. Dr. med. Hans Hartmut STELZIG, Tel. 60 35 01

Sekretariat: Katharina WAGNER, Sprechzeiten: 12-16, Tel. 60 34 67

Verwaltungsdirektor: Willi BURGARD, Magistratsdirektor, Tel. 60 34 00

04

Vertragsdauer: 1. 10. 1977 bis 30. 9. 1997

Ausbildungsplätze: 36

Dauer des Praktischen Jahres: 2. 11. 1992 bis 2. 10. 1993

Lehrbeauftragte (Stand: November 1992)

Pflichtfächer:

Chirurgie: Prof. Dr. P. Kempf

Innere Medizin: Prof. Dr. H. J. v. Mengden, Prof. Dr. M. Olbermann

Wahlfächer:

Anästhesiologie: Dr. F.-H. Schütte

Gynäkologie: Prof. Dr. L. Heilmann

Pädiatrie: Prof. Dr. J. Gehler

Radiologie: Prof. Dr. H.-H. Stelzig

Konsiliarfächer:

Augenheilkunde: Prof. Dr. P. Hochgesand

Urologie: Dr. W. Rapp

Dr.-Horst-Schmidt-Kliniken, Klinikum der Landeshauptstadt Wiesbaden

Anschrift: Ludwig-Erhard-Straße 100, 6200 Wiesbaden, Tel. (06 11) 43-0, Telefax 43 26 01

Studienleiter: Prof. Dr. Boye WEISNER, Sprechzeiten: n. V., Tel. 43 23 74/76

Sekretariat: Ingeborg GERHOLD, Sprechzeiten: Mo–Fr 9–12.30, 13.30–15.30, Zi. 12, A, 5. Stock, Tel. 43 24 06

Ärztlicher Direktor: Prof. Dr. Jost METZ, Tel. 43 24 31/32

Direktor der Kliniken: Dr. rer. pol. Peter JÄGER, Tel. 43 20 75

Verwaltungsdirektor: Ingrid STRACK, Magistratsdirektorin, Tel. 43 20 78

Vertragsdauer: 1. 4. 1977 bis 31. 3. 1997

Ausbildungsplätze: 56

Dauer des Praktischen Jahres: 3. 5. 1993 bis 2. 4. 1994

Lehrbeauftragte (Stand: November 1992)

Pflichtfächer:

Chirurgie: Prof. Dr. F. Schauwecker, Prof. Dr. H. Peters, PD Dr. G. Gamstätter

Innere Medizin: Prof. Dr. H. v. Egidy, Prof. Dr. H. Schmidt

Wahlfächer:

Anästhesiologie und Intensivmedizin: Prof. Dr. J. Schmitz

Dermatologie: Prof. Dr. J. Metz

Gynäkologie: Prof. Dr. P. Berle

Pädiatrie: Prof. Dr. M. Albani

HNO-Heilkunde: Prof. Dr. H.-J. Arndt

Urologie: Prof. Dr. M. Köllermann

Neurologie/Psychiatrie: Prof. Dr. B. Weisner

Konsiliarfächer:

Augenheilkunde: N. N.

Pathologie: Prof. Dr. W. Remmele, Prof. Dr. U. Bettendorf

Radiologie: Prof. Dr. H. Weigand, Dr. Spitz

Mikrobiologie: Prof. Dr. H.-H. Schassan

Stadtkrankenhaus Worms

Anschrift: Gabriel-von-Seidl-Straße 81, 6520 Worms, Tel. (0 62 41) 5 01-0, Telefax 50 16 00

Studienleiter: Prof. Dr. med. Theodor LUTHARDT, Tel. 50 14 00

Sekretariat: Liesel REIFENBERG, Sprechzeiten: Mo–Fr 8–12, Zi. 029, 7. OG, Tel. 50 13 96

Ärztlicher Direktor: Prof. Dr. Wilfried JELLINGHAUS, Tel. 50 13 74

Verwaltungsdirektor: Friedrich HABEDANK, Tel. 50 12 10

Vertragsdauer: 1. 10. 1977 bis 30. 9. 1997

Ausbildungsplätze: 32

Dauer des Praktischen Jahres: 2. 11. 1992 bis 2. 10. 1993

Lehrbeauftragte (Stand: November 1992)

Pflichtfächer:

Chirurgie: Prof. Dr. H. Bindewald, Prof. Dr. F. Klapp

Innere Medizin: Prof. Dr. P. Limbourg, Prof. Dr. U. Stein

Wahlfächer:

Gynäkologie und Geburtshilfe: Prof. Dr. R. Schuhmann

Pädiatrie: Prof. Dr. Th. Luthardt

Urologie: Prof. Dr. W. Jellinghaus

Konsiliarfächer:

Anästhesiologie: Dr. G. Herrmann

Pathologie: Prof. Dr. V. Grouls

Radiologie: Dr. H. Müller-Staufenbiel

Krankenhaus der Barmherzigen Brüder, Trier**Anschrift:** Nordallee 1, 5500 Trier, Tel. (06 51) 20 80, Telefax 2 08 27 65

Studienleiter: Prof. Dr. med. W. H. BOESKEN, Tel. 2 08 24 91

Sekretariat: Elke BATTEUX, Sprechzeiten: Mo–Fr 8–12 und 13.30–16, Zi. 30, Tel. 2 08 22 21

Ärztlicher Direktor: Prof. Dr. med. H. H. HENNEKEUSER

Verwaltungsdirektor: Dr. G. MERSCHBÄCHER, Tel. 2 08 22 21

Vertragsdauer: 1. 10. 1977 bis 30. 9. 1997**Ausbildungsplätze: 40**

Dauer des Praktischen Jahres: 2. 11. 1992 bis 1. 10. 1993

Lehrbeauftragte (Stand: November 1992)

Pflichtfächer:

Chirurgie: Prof. Dr. W. Oettinger, Dr. V. Müller

Innere Medizin: Prof. Dr. H. H. Hennekeuser, Prof. Dr. W. H. Boesken, Dr. K. Ganster, Dr. E. Jochum

Wahlfächer:

Augenheilkunde: Prof. Dr. H. Hübner

Neurologie: Dr. B. Bohnert

Orthopädie: Dr. E. Müller

Konsiliarfächer:

Anästhesiologie: Dr. A. Deller

Pathologie: Dr. U. Uhl, Prof. Dr. E. Mäusle, Dr. K. Hinkeldey

Radiologie: Dr. J. Holling

Urologie: Prof. Dr. J. G. Moormann

Neurochirurgie: Prof. Dr. K. Faulhauer

Krankenanstalt Mutterhaus der Borromäerinnen, Trier**Anschrift:** Feldstraße 16, Postfach 29 20, 5500 Trier, Tel. (06 51) 71 10, Telefax 7 42 15

Studienleiter und Ärztlicher Direktor: Prof. Dr. med. Karl-Heinrich van de WEYER, Tel. 7 11 23 53

Sekretariat: Margarete SCHMITT, Sprechzeiten: Mo–Do 12–16, Fr 10.45–14, Zi. 778, 7. Stock, Studiengeschoß, Tel. 7 11-23 21

Verwaltungsdirektor: Dipl.-Kaufmann Horst SEIDL, Tel. 7 11 23 06

Vertragsdauer: 1. 4. 1977 bis 31. 3. 1997**Ausbildungsplätze: 40**

Dauer des Praktischen Jahres: 3. 5. 1993 bis 2. 4. 1994

Lehrbeauftragte (Stand: November 1992)**Pflichtfächer:**

Chirurgie: Prof. Dr. H. G. Straaten

Innere Medizin: Prof. Dr. H. Siebner, PD Dr. D. Brachtel

Wahlfächer:

Gynäkologie: Dr. E. Artmeyer

HNO-Heilkunde: Prof. Dr. J. Gosepath

Radiologie: Prof. Dr. K.-H. van de Weyer

Kinderheilkunde: Prof. Dr. W. Rauh

Konsiliarfächer:

Anästhesiologie: Dr. G. Lo Sardo

Augenheilkunde: Dr. B. Ellerhorst

Pathologische Anatomie: Prof. Dr. E. Mäusle

Neurologie: Dr. L. Stolzis

Klinikum der Johannes Gutenberg-Universität**Anschrift:** Langenbeckstraße 1, 6500 Mainz, Tel. (0 61 31) 17-1, Telefax 17-34 87**Studienleiter:** Studiendekan Universitätsprofessor Dr. R. WANITSCHKE, Tel. 17-31 85**Ärztlicher Direktor:** Universitätsprofessor Dr. J. MEYER, Tel. 17-29 69**Verwaltungsdirektor:** N. N., Tel. 17-72 01**Ausbildungsplätze: 40****Dauer des Praktischen Jahres:** 3. 5. 1993 bis 2. 4. 1994**Pflichtfächer:**

Chirurgie: Universitätsprofessor Dr. Th. Junginger, Universitätsprofessor Dr. H. Oelert, Universitätsprofessor

Dr. S. Hofmann von Kap-herr, Universitätsprofessor Dr. G. Ritter

Innere Medizin: Universitätsprofessor Dr. J. Meyer, Universitätsprofessor Dr. Dr. K. H. Meyer zum Büschenfelde,

Universitätsprofessor Dr. J. Beyer, Universitätsprofessor Dr. R. Ferlinz, Universitätsprofessor Dr. Ch. Huber

Wahlfächer:

Anästhesiologie: Universitätsprofessor Dr. W. Dick

Neurologie: Universitätsprofessor Dr. H. Ch. Hopf

Psychotherapie: Universitätsprofessor Dr. S. O. Hoffmann

Orthopädie: Universitätsprofessor Dr. J. Heine

Radiologie: Universitätsprofessor Dr. M. Thelen

Urologie: Universitätsprofessor Dr. R. Hohenfellner

Psychiatrie: Universitätsprofessor Dr. O. Benkert

Augenheilkunde: Universitätsprofessor Dr. F. Grehn

Schulen für Heilhilfsberufe**Staatliche Schule für Krankengymnastik am Klinikum der Johannes Gutenberg-Universität Mainz****Anschrift:** Postfach 39 60, Am Pulverturm 13, 6500 Mainz 1**Ärztlicher Leiter:** Universitätsprofessor Dr. med. Ludwig Sascha WEILEMANN**Ausbildungsleiterin:** Christiane BERNHARDT**Sekretariat:** Marlene WAGNER, Tel. 17-71 38**Kinderkrankenpflegeschule des Klinikums der Johannes Gutenberg-Universität Mainz****Anschrift:** Postfach 39 60, Am Pulverturm 13, 6500 Mainz 1**Ärztlicher Leiter:** Universitätsprofessor Dr. med. Jürgen SPRANGER**Ltd.****Unterrichtsschwester:** Sabine WUNDERLICH**Sekretariat:** P. GRILL, Tel. 17-27 74

Krankenpflegeschule und Schule für Krankenpflegehilfe des Klinikums der Johannes Gutenberg-Universität Mainz

Anschrift: Postfach 39 60, Am Pulverturm 13, 6500 Mainz 1
 Ärztlicher Leiter: Universitätsprofessor Dr. med. Werner OHLER
 Ltd.
 Unterrichtsschwester: Maria KRAUSE
 Sekretariat: Christa DIEMER, Tel. 17-32 55

Staatliche Lehranstalt für Medizinisch-Technische Assistenten

(Zweig: Laboratoriumsausbildung)

Anschrift: Postfach 39 60, Obere Zahlbacher Straße 67, 6500 Mainz 1
 Ärztlicher Leiter: Universitätsprofessor Dr. Bernhard MORSCHES
 Ltd. Lehrassistentin: Hedwig MAHLER, Tel. 17-31 52
 Sekretariat: Inge SCHMITT, Tel. 17-71 66

Staatliche Lehranstalt für Logopäden am Klinikum der Johannes Gutenberg-Universität Mainz

Anschrift: Postfach 39 60, Am Pulverturm 13, 6500 Mainz 1
 Ärztlicher Leiter: Universitätsprofessor Dr. med. Manfred HEINEMANN
 Ltd. Lehrlogopäde: Thomas BRAUER, Tel. 17-32 49
 Sekretariat: Angelika WEHSOLEK, Tel. 17-32 51

Staatliche Lehranstalt für Diätassistenten am Klinikum der Johannes Gutenberg-Universität Mainz

Anschrift: Postfach 39 60, Langenbeckstraße 1, 6500 Mainz 1
 Ärztlicher Leiter: Universitätsprofessor Dr. med. Jürgen BEYER
 Stellvertreter: Dr. med. Peter WEBER
 Ltd. Lehrassistentin: Annemarie PRINZ, Tel. 17-72 35

Hebammenschule des Klinikums der Johannes Gutenberg-Universität Mainz

Anschrift: Postfach 39 60, Langenbeckstraße 1, 6500 Mainz 1
 Ärztliche Leiter: Universitätsprofessor Dr. med. Paul Georg KNAPSTEIN
 Professor Dr. med. Peter BROCKERHOFF
 Ltd. Lehrhebamme: Monika WOLF, Tel. 17-39 04
 Sekretariat: Margot BLAUFUSS, Tel. 17-39 02

Staatliche Lehranstalt für Medizinisch-Technische Radiologieassistenten

Anschrift: Langenbeckstraße 1, 6500 Mainz, Tel. 17-31 68
 Ärztlicher Leiter: Universitätsprofessor Dr. med. Manfred THELEN
 Ltd. Lehrassistentin: Johanna KOLB, Tel. 17-31 68

Kurse für Rückenschulleiter/innen

3. Weiter- und Fortbildungskurs: 6./7. und 20./21. März 1993
 Fort-/Weiterbildungslehrgang für Betriebsärzte: Juni 1993

Ort: Fachbereich Sport der Johannes Gutenberg-Universität Mainz

Veranstalter: Forum „Gesunder Rücken – besser leben e. V.“,
 Tel. (06 11) 50 12 96, Telefax (06 11) 50 12 96

in Zusammenarbeit mit der Orthopädischen Klinik Wiesbaden, dem Fachbereich Sport und der Zentralstelle für wissenschaftliche Weiterbildung der Johannes Gutenberg-Universität Mainz

Wissenschaftliche Einrichtungen

□ **BEREICH VORKLINIK**, Telefax (0 61 31) 39-59 46

Die wissenschaftlichen Einrichtungen des Bereichs Vorklinik befinden sich auf dem Campus universitatis, Saarstraße 21, Postfach 39 80.

Integrierte wissenschaftliche Einrichtungen mit eigener Leitung und eigener Verwaltung.

Anatomisches Institut, Becherweg 13, Telefax (0 61 31) 39-54 01

Leitung: Universitätsprofessor Dr. E. Schulte, Sekretariat: R. Dechau, Zi. 1494, Tel. 39-27 22, N. N., Zi. 1474, Tel. 39-22 39 (nur vormittags), Universitätsprofessor Dr. L. Vollrath, Tel. 39-23 62, Sekretariat: U. Hulick, G. Seewald, Tel. 39-23 61, Telefax (0 61 31) 39-37 19

Universitätsprofessoren: Dr. D. Petutschnig, Tel. 39-25 32, Dr. J. Schindelmeiser, Tel. 39-25 49, Dr. E. Stofft, Tel. 39-21 72, Dr. E. Weihe, Tel. 39-27 31

Hochschuldozent: Dr. St. Reuss, Tel. 39-32 07

Wissenschaftliche Assistenten: Dr. D. Nohr, Dr. A. Zschäbitz

Wiss. Mitarbeiter: Dr. P. Huhn, Dr. C. Khaledpour, Dr. V. Krahn, Dr. J. Rienäcker, Dr. J. Rude, M. Schäfer, J. Schenda, Dr. R. Spessert

Institut für Physiologie und Pathophysiologie, Duesbergweg 6, Telefax (0 61 31) 39-57 74

Leitung Physiologie: Universitätsprofessor Dr. G. Thews, Tel. 39-59 44, Sekretariat: I. Menzel, Tel. 39-59 44, R. Hay, Tel. 39-57 85

Universitätsprofessoren: Dr. Dr. W. Barnikol, Tel. 39-59 78, Dr. R.-D. Treede, Tel. 39-57 15

Hochschuldozent: Dr. G. Böhmer, Tel. 39-57 70

Wiss. Mitarbeiter: Dr. J. Bergeler, Dr. K. Brodda, Dr. K. Groebe, Dr. K. Hofstetter-Degen, Dr. D. Meyer, H. Pötzschke, H. Vogel, Dr. J. Wetzig

Leitung Pathophysiologie: Universitätsprofessor Dr. P. Vaupel, M. A./Univ. Harvard, Tel. 39-59 29, Sekretariat: H. Rahn, S. Bua, Tel. 39-59 29

Universitätsprofessor: Dr. R. Zander, Tel. 39-59 30

Hochschuldozent: Dr. W. Müller-Klieser, Tel. 39-57 61

Wiss. Mitarbeiter: D. Bickes-Kelleher, Ph. D., U. Karbach, Dr. W. Lang, Dipl.-Biol. S. Walenta

Institut für Physiologische Chemie und Pathobiochemie, Duesbergweg 6, Tel. (0 61 31) 39-59 11, Telefax (0 61 31) 39-35 36

Geschäftsführender Leiter: Universitätsprofessor Dr. A. Maelicke, Tel. 39-59 11, Telefax (0 61 31) 39-35 36, Sekretariat: V. Wöflle, Tel. 39-59 11

Institutssekretariat: G. Andrzejczak, Tel. 39-59 19

Universitätsprofessoren: Dr. W. Müller-Esterl, Tel. 39-58 90, Sekretariat: S. Holz, Tel. 39-58 90, Telefax (0 61 31) 39-57 92, Dr. Dr. B. Schmidt, Tel. 39-59 22, Dr. D. Weinblum, Tel. 39-59 37, Dr. E. J. Zöllner (beurlaubt)

Hochschuldozenten: Dr. J. Arendes, Tel. 39-59 36, Dr. H.-J. Breter, Tel. 39-59 09

Privatdozent: Dr. H.-K. Biesalski, Tel. 39-58 95

Wiss. Assistenten: Dr. W. Jahnen-Dechent, Tel. 39-57 93, Dr. E. Lang, Tel. 39-57 88, Dr. S. Reinhardt-Maelicke, Tel. 39-57 88, Dr. Ch. Schröder, Tel. 39-57 93, Dr. J. Zimmermann, Tel. 39-31 85

Wiss. Mitarbeiter: Dr. R. Blasberg, Dr. M. Geisert, Dr. A. Maidhof, Dr. A. Schratzenholz-Hammar, Tel. 39-59 97

Abteilung für Angewandte Molekularbiologie, Duesbergweg 6, Telefax (0 61 31) 39-52 43

Leitung: Universitätsprofessor Dr. W. E. G. Müller, Tel. 39-59 10

Sekretariat: D. Lutz, Tel. 39-57 89, Telefax 39-52 43

Hochschuldozenten: Dr. M. Bachmann, Tel. 39-57 95, Dr. Dr. H.-Ch. Schröder, Tel. 39-57 91

Abteilung für Medizinische Psychologie und Medizinische Soziologie, Duesbergweg

Leitung: Universitätsprofessor Dr. G. Huppmann, Sekretariat: H. Baus, Tel. 39-59 04, Studentensekretariat: N. N., Tel. 39-58 72

Wiss. Mitarbeiter: F. Altenhofen, S. Fischbeck, A. Klug, A. Rübelmann, P. Schöpf

□ **BEREICH KLINISCH-THEORETISCHE INSTITUTE**, Telefax (0 61 31) 22 23 32**Hygiene-Institut**, Obere Zahlbacher Straße 67 (Hochhaus), Gebäude 905

Komm. Leitung: Hochschuldozent Dr. H. Dunkelberg, Tel. 17-32 26, Sekretariat: G. Rohrbeck,
Sprechzeiten: 7.30–16, Zi. 708, Tel. 17-31 61

Krankenhaushygiene-Sekretariat: S. Jung, Tel. 17-32 25

Hochschuldozent: Dr. H. Dunkelberg, Tel. 17-31 59

Privatdozent: Dr. H. R. Edenharder, Tel. 17-31 63

Wiss. Mitarbeiter: Dr. I. Beuermann, Dr. E. Lossen-Geissler, Tel. 17-31 24, Dipl.-Chem. G. Hartmetz, Tel. 17-31 62, Dr. M. Pietsch, Dr. S. Siegfried, Tel. 17-31 64, Dr. J. R. Wittig, Tel. 17-31 49

Institut für Medizinische Mikrobiologie, Obere Zahlbacher Straße 67 (Hochhaus), Gebäude 905

Leitung: Universitätsprofessor Dr. S. Bhakdi, Tel. 17-73 41, Sekretariat: M. Hoffmann, Tel. 17-73 42,
Sprechzeiten: 8–17, Zi. 945

Universitätsprofessoren: Dr. M. Loos, Tel. 17-72 37 und 31 44, Dr. R. E. Streeck, Tel. 17-32 09

Wiss. Mitarbeiter: Dr. S. Daniello, Dr. Ch. von Eichel-Streiber, Dr. R. Genitsariotis, Dr. G. Gruber, Dipl.-Biol. A. Haverkamp, Dr. M. Husmann, Dr. D. Jonas, Dr. C. Mangold, Dr. E. Martin, Dipl.-Ing., Apoth. R. Nagel, Dr. F. Petry, Dr. M. Sapp, Dr. K. Weise, Dr. U. Weller

Medizinhistorisches Institut, Am Pulverturm 13, Gebäude 906

Leitung: Universitätsprofessor Dr. W. F. Kümmel, Tel. 17-73 55, Sekretariat: Brigitte Merl,
Sprechzeiten: 8–17, Zi. 00131, Tel. 17-73 56, Bibliothek: Dipl.-Bibliothekarin C. Waurick, Tel. 17-73 54,
Zi. U 1124

Universitätsprofessor: Dr. phil. K.-D. Fischer M. A.

Hochschuldozent: Dr. G. Lilienthal, Tel. 17-71 92

Wiss. Mitarbeiter: Dr. M. Kutzer, Tel. 17-32 34

Soemmerring-Forschungsstelle gemeinsam mit der Akademie der Wissenschaften und der Literatur, Mainz:
Wiss. Mitarbeiter: Dr. phil. F. Dumont, Tel. 17-32 58 (Akademie der Wissenschaften und der Literatur Mainz,
Tel. 5 77 32), St. Grus M. A.

Lehrbeauftragter: Dr. K.-D. Thomann, Tel. 17-71 92

Medizinhistorisches Journal, Zentralredaktion: M. Blasczyk

Institut für Arbeits- und Sozialmedizin, Obere Zahlbacher Straße 67 (Hochhaus), Gebäude 905

Leitung: Universitätsprofessor Dr. J. Konietzko, Tel. 17-32 33 und 32 35, Sekretariat: H. Disper in Sampietro,
Zi. 302, Tel. 17-32 33 und 17-32 35

Wiss. Mitarbeiter: Akad. Direktor Prof. Dr. H. Dupuis, Tel. 17-32 36, Dr. E. Hartung, Tel. 17-32 36, Dr. med. D. Jung, Tel. 17-32 02, Dr. O. Mayer-Popken, Tel. 17-31 19, Dr. med. A. Muttray, Tel. 17-31 21

Institut für Immunologie, Obere Zahlbacher Straße 67 (Hochhaus), Gebäude 905

Leitung: Universitätsprofessor Dr. E. Rüde, Tel. 17-72 88
Sekretariat: A. Körber, Tel. 17-72 88

Hochschuldozentin: Dr. A. Reske-Kunz, Tel. 17-32 29

Wiss. Mitarbeiter: Dr. T. Germann, Dr. G. Gradehandt, Dr. A. Partenheimer, Dr. K. Reske, Tel. 17-71 56, Dr. E. Schmitt, Tel. 17-32 28, Dr. R. Zecher, Tel. 17-22 36

Pharmakologisches Institut, Obere Zahlbacher Straße 67 (Hochhaus), Gebäude 905

Geschäftsführender Leiter: Universitätsprofessor Dr. K. Löffelholz, Tel. 17-32 60, Stellvertreter: Universitätsprofessor Dr. H. Kilbinger, Tel. 17-73 79, Sekretariat: M. Hassemer, Sprechzeiten: 8–17, Zi. 1106, Tel. 17-71 70

Sekretariat für studentische Angelegenheiten: E. Kirschnitzki, Sprechzeiten: 8–12, Zi. 1111, Tel. 17-31 71

Universitätsprofessoren: Dr. K. Löffelholz, Tel. 17-32 60, Dr. H. Nawrath, Tel. 17-72 98

Hochschuldozenten: Dr. H. Fuder, Tel. 17-31 89, Dr. I. Wessler, Tel. 17-73 98

Wiss. Assistent: Dr. J. Klein

Wiss. Mitarbeiter: Dr. I. Bogner-Steinberg, C. Hölz, P. Klemm, Akad. Direktorin Dr. R. Lindmar, T. Reinheimer

Abteilung für Neuropharmakologie, Obere Zahlbacher Straße 67 (Hochhaus), Gebäude 905

Leitung: Universitätsprofessor Dr. H. Kilbinger, Tel. 17-73 79

Wiss. Mitarbeiter: N. N.

Institut für Toxikologie, Obere Zahlbacher Straße 67 (Hochhaus), Gebäude 905,
Telefax (0 61 31) 23 05 06

Leitung: Universitätsprofessor Dr. F. Oesch, Tel. 23 17 20, Sekretariat: I. Böhm, Sprechzeiten: 8–17, Zi. 450,
Tel. 17-72 36

Hochschuldozent: Dr. K.-L. Platt, Tel. 17-43 70

Universitätsprofessor auf Zeit: Dr. H.-R. Glatt, Tel. 17-43 74

Privatdozent: Dr. R. Wieser, Tel. 17-30 66

Wiss. Mitarbeiter: Dr. M. Arand, Dr. T. Friedberg, Tel. 17-43 65, Dr. J. Fuchs, Dr. B. Oesch, Dr. A. Seidel, Dr. P. Steinberg

Abteilung für Angewandte Toxikologie, Obere Zahlbacher Straße 67 (Hochhaus), Gebäude 905

Leitung: N. N.

Wiss. Mitarbeiter: N. N.

Institut für Rechtsmedizin, Am Pulverturm 3, Gebäude 908, Telefax (0 61 31) 39-31 83

Leitung: Universitätsprofessor Dr. Ch. Rittner, Tel. 17-73 87 und 17-35 11, Sekretariat: H. Bergweiler,
Sprechzeiten: 8–17, Tel. 17-73 87 und 39-21 18

Universitätsprofessoren: Dr. Dr. R. Urban, Tel. 17-21 79, Dr. G. Walther, Tel. 17-73 84

Privatdozent: Dr. S. Ogbuih

Wiss. Mitarbeiter: Dr. J. Becker, Akad. Direktor Dr. R. Hackel, Th. Kaufmann, Dr. G. Lasczkowski, Dr. L. Penzes,
Dr. L. Pötsch-Schneider, Dr. Th. Riepert, Dr. P. M. Schneider

□ **BEREICH KLINIKUM**, Telefax (0 61 31) 22 23 32

Allgemeinmedizin, Am Pulverturm 13, 3. OG, Telefax (0 61 31) 17-66 01

Lehrbeauftragte: Dr. G. Faust, Dr. G. Gerhardt, Dr. J. Hardt, Dr. M. Hinz, Dr. P. Hoffmann, Dr. B. Schmaltz
Sekretariat: K. Müller, Tel. 17-32 40, Sprechzeiten: Mo–Fr 9–11

Klinik für Anästhesiologie, Ehrlichweg, Gebäude 505, Telefax (0 61 31) 17-66 49

Direktor: Universitätsprofessor Dr. W. Dick, Sekretariat: U. Krämer, Tel. 17-71 17

Universitätsprofessoren: Dr. M. Halmágyi, Tel. 17-71 72, Dr. J. Jage, Tel. 17-72 73

Hochschuldozent: Dr. W. Heinrichs, Tel. 17-28 66

Oberarzt-/Kliniksekretariat: T. Pollok, Tel. 17-67 55, S. Wex, Tel. 17-72 73, 17-67 55

Privatdozenten: Dr. J.-P. Jantzen, Tel. 17-20 76, Dr. P.-P. Kleemann, Tel. 17-30 85/50

Wiss. Mitarbeiter: H. Achterberg, P. Bäcker, C. Barrachina Segura, A. Betzenberger, Dr. E. Bloh, J. Brachlow, A. Brambrink, Dr. F. R. Brost, H. Buggenhagen, Dr. J. Collo, P. Diehl, C. Dietz, Dr. S. Doetsch, Dr. D. Duda, Dr. B. Eberle, Dr. M. Einig, Dr. D. Elich, Dr. K. Erdmann, Dr. U. Fauth, K. Fichtner, S. Fiöger, Dr. M. Freudenmann, B.-J. Gaida, H. Gervais, Dr. M. El Gindi, B. Grass, G. Harsch-Menzel, Dr. H. Hartje, Dr. E. Herrmann, Dr. R. Janik, Dr. R. Kentner, Dr. Th. Kern, T. Kerz, Dr. A. Klein, Dr. U. Kleinheisterkamp, A. Koch, Dr. J. Krissel, Dr. P. Kuleszynski, F. Latorre, K.-H. Leyser, Dr. R. Ließem-Sachse, Dr. Dr. M. Lipp, Dr. K. Luckhaupt-Koch, Dr. D. Mauer, Dr. M. Meyerhoff, V. Mihaljevic, W. Otter, Dr. S. Otto, J. Paul, I. Puente-Gonzalez, Dr. E. Quirin, Dr. G. Raskin, K. Reiff, H. Rocha de Oliveira, U. Rosenow, B. Rüth, M. Rugeles-Quijano, Dr. M. Schäfer, G. Scherer, Dr. A. Scherhag, Dr. A. Schmidt, T. Schneider, B. Scholz, Dr. R. Schwab, Dr. A. Stanek, Dr. U. Strecker, V. Ströhle, M. Theiß, A. Thierbach, I. Tzanova, Dr. M. Viguier-Löwe, Dr. B. Wangemann, N. Weiler, Dr. G. Wissler, A. Withelm

Institut für Klinische Strahlenkunde, Naunynweg, Gebäude 210

Geschäftsführender Direktor: Universitätsprofessor Dr. M. Thelen, Tel. 17-73 70, Sekretariat: R. Görges,
Tel. 17-73 71

Abteilung für Radiologische Diagnostik und Strahlentherapie, Naunynweg, Gebäude 210

Leitung: Universitätsprofessor Dr. M. Thelen, Tel. 17-73 70, Sekretariat: R. Görges, Tel. 17-73 71

Universitätsprofessoren: Dr. J. Kutzner, Tel. 17-71 25, Dr. H. Schild, Tel. 17-71 26, 20 48

Hochschuldozenten: Dr. Dr. M. Just, Dr. Th. Schaub

Wiss. Mitarbeiter: E. Böck, Dr. Ch. Düber, P. Grebe, U. Jäger, H. Kaltenborn, H.-U. Kauczor, Dr. W. Kersjes, Dr. K. F. Kreitner, Dr. U. Metzmann, Dr. P. Mildnerberger, W. Mohr, Dr. A. Müller, H. Niigens, Dr. A. Oberstein, Dr. M. Pitton, Dr. H. P. Rösler, S. Schadmand-Fischer, Dr. G. Schauß, Dr. K. Schunk, Dr. F. Schweden, Dr. H. Schwickert, Dr. F. Störkel, Dr. H. Strunk, Dr. A. Teifke, Dr. E. Voges, Dr. W. Weber, Dr. C. Wieland-Schneider, Dr. C. Wiesmann, Dr. H. v. Zitzewitz

Medizinische Physik, Naunynweg, Gebäude 210
 Universitätsprofessor: Dr. R. Wolf, Tel. 17-73 77

Abteilung für Neuroradiologie, Czernyweg, Gebäude 505
 Leitung: Universitätsprofessor Dr. P. Stoeter, Tel. 17-71 41, Sekretariat: N. N., Zi. E 161, Tel. 17-71 39
 Wiss. Mitarbeiter: Dr. K. R. Atzor, Dr. K. Brühl, Dr. J. Gawehn, Dr. W. Müller-Forell, Dr. K. Ringel

Abteilung für Nuklearmedizin, Naunynweg, Gebäude 210, Telefax (0 61 31) 17-23 86
 Leitung: Universitätsprofessor Dr. K. Hahn, Tel. 17-71 24, Sekretariat: C. Kufner, Tel. 17-28 01
 Universitätsprofessoren: Dr. Dr. A. Bockisch, Tel. 17-21 09, Dr. D. Eißner, Tel. 17-21 09
 Wiss. Mitarbeiter: Dr. J. Andreas, Dr. M. Diaz, Dr. W. Grimm, Dr. A. Hach, Dr. G. Meyer, Dr. O. Nickel, Dr. R. Piepenburg, Dipl.-Phys. H. Reber

Institut für Pathologie, Reisingerweg, Gebäude 706, Telefax (0 61 31) 17-66 04
 Direktor: Komm. Leiter: Prof. Dr. H.-P. Dienes, Tel. 17-73 01, Sekretariat: U. Zschäck, Tel. 17-73 05
 Universitätsprofessor: Dr. H.-P. Dienes, Tel. 17-73 01
 Privatdozenten: Dr. R. Moll, Tel. 17-32 65, Dr. S. Störkel, Tel. 17-32 69
 Wiss. Mitarbeiter: Dr. F. Autschbach, Dr. V. Dries, Dr. H.-D. John, U. Lang, Dr. J. Laufer, Dr. M. Otto, Dr. D. Potratz, Dr. P. Schirmacher, Dr. C. Seidl, Dr. U. Wengler-Becker, Dr. U. Werner

Abteilung für Neuropathologie, Reisingerweg, Gebäude 706, Telefax (0 61 31) 17-66 06
 Leitung: Universitätsprofessor Dr. H. H. Goebel, Tel. 17-32 13, Sekretariat: B. Jost, L. Willms, Tel. 17-73 08, N. Zi. 01-229
 Wiss. Mitarbeiter: Dr. J. Bohl, Tel. 17-67 18, Dr. A. Bornemann, Tel. 17-67 16

Abteilung für Kinderpathologie, Reisingerweg, Gebäude 706
 Leitung: Universitätsprofessor Dr. H. Müntefering, Tel. 17-73 09, Sekretariat: Ch. Schmalzel, R. Sody, Tel. 17-73 09
 Wiss. Mitarbeiter: Dr. W. Coerdts, Dr. G. Fricke, Dr. J. Olert, Dr. S. Vaih

Institut für Medizinische Statistik und Dokumentation, Obere Zahlbacher Straße 69, Gebäude 902, Telefax (0 61 31) 17-29 68
 Direktor: Universitätsprofessor Dr. J. Michaelis, Tel. 17-32 52, Sekretariat: G. Klein, Zi. 109, Tel. 17-73 69
 Universitätsprofessoren: Dr. G. Hommel, Tel. 17-32 32, Dr. K. Pommerening, Tel. 17-31 06
 Privatdozent: Dr. S. Wellek, Tel. 17-31 07
 Wiss. Mitarbeiter: U. Jendrysiak, R. Lippold, B. Nafe, Dr. E. Scheidt, Dr. K.-H. Schicketanz, O. Thews, G. Wetter

Koordinationsausschuß der Medizinischen Kliniken

Vorsitzender: Universitätsprofessor Dr. J. Meyer
 Stellv. Vorsitzender: Universitätsprofessor Dr. R. Ferlinz

I. Medizinische Klinik und Poliklinik, Helmholtzweg, Gebäude 301, Telefax (0 61 31) 22 23 32

Direktor: Universitätsprofessor Dr. Dr. K.-H. Meyer zum Büschenfelde
 Sekretariat: I. Pucher-Palmer, Tel. 17-72 75 und 17-72 76
 Kliniksekretariat: U. Schnell, Tel. 17-73 95
 Pathophysiologie: Universitätsprofessor Dr. B. Fleischer, Tel. 17-28 65
 Universitätsprofessoren: Dr. K. Ewe, Tel. 17-72 99, Dr. H. Köhler, Tel. 17-73 93 und 17-71 53, Dr. W. Ohler, Tel. 17-72 80, Dr. R. Wanitschke, Tel. 17-71 18
 Universitätsprofessor auf Zeit: Dr. W. Dippold, Tel. 17-71 91, 71 04
 Hochschuldozenten: Dr. G. Gerken, Tel. 17-22 35, Prof. Dr. M. Staritz, Tel. 17-71 02
 Oberarztsekretariat, Gebäude 701, 10. OG: M. Meerbach, Tel. 17-71 04
 Wiss. Mitarbeiter: Dr. U. Altes, Dr. H. Bernhard, Dr. R. Duchmann, Dr. K. M. Essig, Dr. M. Girndt, Dr. W. Gödderz, Dr. A. Große, Dr. M. Heike, Dr. I. Helmreich-Becker, Dr. E. Hermann, W. Herr, Dr. F. Himmelsbach, Dr. Th. Höhler, S. Kessler, Dr. R. Klingel, Dr. T. Knittel, Dr. P. Knolle, Dr. E. Köhler, Dr. B. Krzoska, Dr. H. Löhr, Dr. A. Lohse, Dr. W. Mayet, Dr. M. Neurath, Dr. M. Peters, Dr. A. Press, Dr. U. Protzer, Dr. J. Schaube, Dr. J. Schlaak, Dr. A. Schwarting, Dr. G. Teuber, Dr. H. Thomssen, Dr. Ch. Trautwein, Dr. U. Treichel, Dr. B. Wächter, Dr. E. Wandel, Dr. K. Weber, Dr. B. Wittig, Dr. T. Woelfel, Dr. E. Zyzik

II. Medizinische Klinik und Poliklinik, Reisingerweg, Gebäude 701, Telefax (0 61 31) 22 23 32

Direktor: Universitätsprofessor Dr. J. Meyer, Tel. 17-72 50, Sekretariat: Bettina Reichhardt, Tel. 17-72 51

Universitätsprofessoren: Dr. R. Erbel, Tel. 17-22 30, Sekretariat: B. Rady, Tel. 17-26 33, Dr. L. S. Weilemann, Tel. 17-71 67

Hochschuldozenten: Prof. Dr. N. Treese, Tel. 17-72 65, Dr. S. Mohr-Kahaly, Tel. 17-24 63

Privatdozenten: Dr. H. Bierbach, Tel. 17-72 66, Dr. R. Brennecke, Tel. 17-71 63

Wiss. Mitarbeiter: Dr. Ch. Bickel, Dr. H. Darius, Dr. Chr. Diefenbach, U. Dietz, Dr. M. Dobler, Dr. M. Drexler, Dr. S. Epperlein, Dr. M. Gartenschläger, Dr. Görge, Dr. M. Haude, Dr. K. Henrichs, Dr. H. Jakob, Dr. M. Kern, H. Kopp, L. I. Kupferwasser, A. Liebrich, T. Makowski, Dr. B. Nalenz, Dr. U. Nixdorff, J. Rörig, Dr. H. J. Rupprecht, Dr. St. Sack, Dr. H. Schinzel, Dr. C. Solbach, Dr. M. Spiecker, Dr. M. Spiegel, Dr. St. Wagner, A. Werneyer, N. Wittlich, Dr. R. Zotz

III. Medizinische Klinik und Poliklinik, Killianweg, Gebäude 303

Geschäftsführender Direktor: Universitätsprofessor Dr. J. Beyer, Tel. 17-72 55,

Sekretariat: A. Nitzschke, Tel. 17-72 60

Abteilung für Innere Medizin mit Schwerpunkt Endokrinologie, Naunynweg, Gebäude 303

Leitung: Universitätsprofessor Dr. J. Beyer, Tel. 17-72 55, Sekretariat: A. Nitzschke, U. Haag, Tel. 17-72 60, Telefax (0 61 31) 17-66 19

Privatdozenten: Dr. J. Schrezenmeir, Tel. 17-33 20, Dr. G. Kahaly, Tel. 17-68 46, Dipl.-Psych. Dr. H. Lehnert, Tel. 17-23 67

Wiss. Mitarbeiter: Dipl.-Biol. P. Feilen-Steil, Dipl.-oec. troph. S. Fenselau, Dr. Th. Forst, Dr. Ch. Hansen, Ch. Jahn, Dr. P. Kann, Dipl.-Biol. J. Kirchgessner, Dipl.-Biol. U. Kretz, Dr. Chr. Laue, Dipl.-Chem. PD Dr. K. Lichtwald, Tel. 17-72 68, Dr. W. Omran, Dipl.-Biol. E. Otto, Dr. A. Pfützner, Dr. H. Schmitz, Dipl.-oec. troph. M. Schneider, Dipl.-Biol. C. Schulz, Dr. G. Schulz, Dipl.-Chem. Th. Walter, Dipl.-oec. troph. Dr. Dr. P. Weber

Abteilung für Innere Medizin mit Schwerpunkt Hämatologie, Naunynweg, Gebäude 302,

Telefax (0 61 31) 17-72 52

Leitung: Universitätsprofessor Dr. Ch. Huber, Tel. 17-72 81, Sekretariat: M. Astheimer, Tel. 17-25 81

Hochschuldozenten: Dr. C. Peschel, Tel. 17-73 94, Dr. B. Seliger, Tel. 17-33 13

Privatdozent: Dr. G. Zeile, Tel. 17-71 48, Sekretariat: S. Plewa, Tel. 17-39 65

Wiss. Mitarbeiter: M.-J. Aman, PD Dr. W. Aulitzky, Dr. H.-J. Decker, Dr. H. G. Derigs, Dipl.-Biol. M. Doll, Dr. Th. Fischer, Dipl.-Biol. J. Gauss, J. Goldschmitt, Dipl.-Biol. Dr. K. Kolbe, Dr. J. G. Lange, Dipl.-Biol. S. Lohmann, W. Meyenburg, R. Schäfer, Dr. P. Schäfer-Witte, Dr. F. Schneller, Dr. A. Thews, Dr. M. Weber, Dipl.-Biol. Dr. M. Wieser, A.-D. Wirth, Dr. C. Wölfel

Strahlenschutzarzt: Dr. H. Gamm, Tel. 17-72 43

Strahlenschutzsekretariat: St. Allebrand, Tel. 17-72 44

Abteilung für Innere Medizin mit Schwerpunkt Pneumologie, Killianweg, Gebäude 409,

Telefax (0 61 31) 17-66 68

Leitung: Universitätsprofessor Dr. R. Ferlinz, Tel. 17-72 70, Sekretariat: U. Jäger, Tel. 17-72 71

Privatdozenten: Dr. J. Lorenz, Tel. 17-22 44, Dr. J. Müller-Quernheim, Tel. 17-71 35

Wiss. Mitarbeiter: Dr. M. B. Diallo, Dr. B. Fischer, Dr. K. Kelbel, Dipl.-Chem. Dr. med. K. H. Kienast, Dr. M. M. Knorst, Dr. G. Lenci-Gartenschläger, Dr. I. Müller, Dipl.-Biol. R. Paulus, Dr. R. Rose, Dr. J. Schlegel, Dr. K. Wilhelm, Ch. Ziegelmayer, Dipl.-Biol. G. Zissel

Institut für Klinische Chemie und Laboratoriumsmedizin, Naunynweg, Gebäude 208

Direktor: Universitätsprofessor Dr. W. Prellwitz, Tel. 17-71 90, Sekretariat: H. Plaul, Tel. 17-71 90

Wiss. Mitarbeiter: Dr. K. Berghoff, Dr. Dr. W. Ehrenthal, Dr. G. Hafner, Dr. G. Küppers, Dr. J. Lotz, H. G. Struss, H. Wirtz, Dr. H.-D. Zuchhold

Kinderklinik und Kinderpoliklinik, Reisingerweg, Gebäude 701

Direktor: Universitätsprofessor Dr. J. Spranger, Tel. 17-73 25, Sekretariat: H. Braun, Zi. 14, Tel. 17-73 26

Universitätsprofessoren: Dr. W. Dorsch, Tel. 17-27 69, Dr. P. Gutjahr, Tel. 17-30 15, Dr. B.-K. Jüngst, Tel. 17-73 28, Dr. B. Reitter, Tel. 17-32 89, Dr. W. Schönberger, Tel. 17-73 24, Dr. R. Schumacher, Tel. 17-24 45, Dr. H. Stopfkuchen, Tel. 17-27 73, Dr. B. Zabel, Tel. 17-20 20

Privatdozenten: Dr. O. Schofer, Dr. D. Schranz

Wiss. Mitarbeiter: Dr. U. K. Bartels, V. Baum, Dr. M. Beck, Dr. R. Beetz, M. Behrsing, Dr. R. Boor, G. Brinkmann-Nilges, Dr. M. Dittrich, Dr. E. Einsiedel, Dr. U. Grieben, Dr. P. Heister, K. Hohenfellner, R. G. Huth, Dr. W. Kamin, Dr. Th. Kampmann, Dr. K.-M. Keller, D. Kieninger, H. Kilian, H.-U. Kontny, W. Krämer, Dr. R. Kühn, Dr. J. Magsaam, Dr. W. Mannhardt-Laakmann, Dr. H. Menger, Dr. I. Michel-Behnke, S. Mundlos, Dr. M. Polenz, Dr. A. Queißer-Luft, E. Schäfer, H. Schlitt, Dr. H. Schmidt, Dr. H.-J. Schmitt, T. Schmitt-Mechelke, H. Steinbronn, J. Thul, Dr. B. Walther, Dr. A. Winterpacht, Dr. C.-F. Wippermann, Dr. St. Wirth, Dr. F. Wolff, Dr. F. Zepp

Hautklinik, Helmholtzweg, Gebäude 401, Telefax (0 61 31) 17-66 14

Direktor: Universitätsprofessor Dr. J. Knop, Tel. 17-29 10, **Sekretariat:** R. Muschiol, Tel. 17-71 12

Universitätsprofessoren: Dr. K. Bork, Tel. 17-72 90, Dr. B. Morsches, Tel. 17-71 54

Privatdozenten: Dr. P. Schramm, Tel. 17-72 59, Dr. R. E. Schopf

Wiss. Mitarbeiter: J. Bauerschmitz, Dr. D. Becker, Dr. M. Bell, Dr. P. Benes, Dr. Bräuninger, Dr. A. Enk, Dr. G. Hassoun, Dr. N. Hoede, Dr. R. Keller, Dr. Th. Lipkow, Dr. H.-G. Nagel, Dr. R. Rehms, Dr. J. Saloga, Dr. D. Schmidt, Dr. G. Zimmermann

Psychiatrische Klinik und Poliklinik, Untere Zahlbacher Straße 8, Gebäude 920, Telefax (0 61 31) 22 99 74

Direktor: Universitätsprofessor Dr. O. Benkert, Tel. 17-73 36

Sekretariat: E. Miller, Tel. 17-73 36

Universitätsprofessoren: Dr. J. Glatzel, Tel. 17-73 51, Dr. rer. nat. Ch. Hiemke, Tel. 17-73 63, Dr. M. Philipp, Tel. 17-73 37

Privatdozenten: Dr. W. Maier, Tel. 17-21 33, Dr. S. Schlegel, Tel. 17-24 88

Wiss. Mitarbeiter: Dr. N. Dahmen, Dr. C. Delmo, Dr. W. Demuth, Dr. M.-L. Ecker-Egle, M. Fickinger, Dr. H. Gerbaldo, Dr. M. Grözinger, G. Gründer, Dr. Ch. Hain, E. Hammes, Dr. M. Hartmann, M. Hebenstreit, R. Herr, Dr. R. Heun, Dr. A. Hillert, Th. Klingler, D. Lichtermann, Dipl.-Psych. B. Lörch, Dr. K. Mann, J. Minges, Dr. H. Müller, Dr. G. Palmer, Dr. U. Röhr, Dr. J. Röschke, Dr. J. Sandmann, Dr. R. Schläßer, B. Schneider, H. Schwarze, Dr. N. Seyfeddinipur, A. Szegedi, H. Weigmann, Dr. H. Wetzler, J. Wiesner, Dr. P. Winter

Klinik und Poliklinik für Psychosomatische Medizin und Psychotherapie, Untere Zahlbacher Straße 8, Gebäude 920

Direktor: Universitätsprofessor Dr. S. O. Hoffmann, Tel. 17-73 48, **Sekretariat:** B. Nowicki, Tel. 17-28 41

Wiss. Mitarbeiter: Dr. M. Bassler, Dr. U. Bastian, Dr. A. Eckhardt, Dr. U. T. Egle, Dr. I. Frommberger, Dipl.-Psych. S. Keßeler-Scheler, Dipl.-Psych. H. Krauthauser, Dipl.-Psych. C. Lohmeier, Dipl.-Psych. N. Müller-Gerhard, C. Nehring, Dipl.-Psych. U. Porsch, Dr. F. Ruppert, Dr. H. Willenberg, Dr. A. Zoubek

Klinik und Poliklinik für Neurologie, Reisingerweg, Gebäude 701, Telefax (0 61 31) 17-32 71

Direktor: Universitätsprofessor Dr. H. Ch. Hopf, Tel. 17-25 10, **Sekretariat:** G. Schmied, Tel. 17-71 55

Universitätsprofessor: Dr. W. Nix, Tel. 17-22 24

Privatdozent: Dr. R. Besser, Tel. 17-71 94

Wiss. Mitarbeiter: Dr. C. Buck, Dr. U. Dillmann, Dr. Ch. Herrmann, H.-P. Hundemer, H.-M. Kerth, V. Knappertz, Dr. G. Krämer, Tel. 17-22 26, Dr. E. Lensch, G. Lüder, Dr. G. Rothacher, Dr. S. Seddigh, C. Sievers, Dr. B. Tettenborn, Dr. F. Thömke, C. Thomalske, Dr. P. Urban, Dr. Th. Vogt

Koordinationsausschuß der Chirurgischen Kliniken

Vorsitzender: Universitätsprofessor Dr. Oelert

Stellv. Vorsitzender: Universitätsprofessor Dr. G. Ritter

Klinik und Poliklinik für Allgemein- und Abdominalchirurgie, Ehrlichweg, Gebäude 505, Telefax (0 61 31) 22 23 32

Direktor: Universitätsprofessor Dr. Th. Junginger, Tel. 17-72 91, **Sekretariat:** N. N., Zi. 6.222, Tel. 17-72 91, Zi. 6.220, Tel. 17-28 93

Universitätsprofessoren: Dr. E. Kessler, Tel. 17-71 73, Dr. W. Wernitsch, Tel. 17-71 09

Hochschuldozenten: Dr. K. W. Steegmüller, Tel. 17-20 74, Dr. S. Walgenbach

Privatdozent: Dr. Th. Böttger

Wiss. Mitarbeiter: Dr. K.-H. Allmann, Dr. J. Babl, Dr. J. Boddin, Dr. F. Donnerstag, Dr. K. P. Dürr, Dr. J. Fleischer, Dr. C. Gerstenkorn, Dr. M. Götz, Dr. A. Heintz, Dr. J. Jonas, Dr. D. Kirsch, Dr. J. Klupp, Dr. H. Menke, Dr. A. Mortasavi, Dr. H. Preissingner, Dr. U. Roth, Dr. A. Stein, Dr. W. Wahl

Klinik und Poliklinik für Herz-, Thorax- und Gefäßchirurgie, Helmholtzweg, Gebäude 401,
Telefax (0 61 31) 17-39 41

Direktor: Universitätsprofessor Dr. H. Oelert, Tel. 17-39 26, Sekretariat: H. Bauer, Tel. 17-32 08

Privatdozent: Dr. U. Hake, Tel. 17-39 45

Wiss. Mitarbeiter: Dr. D. Bolle, Dr. A. Brauer, Dr. M. Dahm, Dr. R. Hamann, Dr. S. Iversen, Dr. W. Kuroczynski,
Dr. W. Mehrle, Dr. F. X. Schmid, Dr. W. Schmiedt

Klinik und Poliklinik für Kinderchirurgie, Ehrlichweg, Gebäude 505

Direktor: Universitätsprofessor Dr. S. Hofmann von Kap-herr, Tel. 17-71 11, Sekretariat: H. Bub, Tel. 17-20 34

Wiss. Mitarbeiter: Dr. A. Clausner, M. Demian, Dr. G. Gundlach, Dr. C. Halbig, M. Heymanns, Dr. F. Linke, A.
Voigt, Dr. A. Würfel

Klinik und Poliklinik für Unfallchirurgie, Ehrlichweg, Gebäude 505

Direktor: Universitätsprofessor Dr. G. Ritter, Tel. 17-71 40, Sekretariat: I. Al-Bassam, Zi. 4.214, Tel. 17-72 92

Universitätsprofessor: Dr. J. Ahlers, Tel. 17-71 15, Sekretariat: U. Dielmann, Zi. 4.222, Tel. 17-28 45

Privatdozenten: Dr. W.-D. von Issendorf, Tel. 17-20 96, Dr. W. Kurock, Tel. 17-71 13, Dr. K. Wenda, Tel.
17-22 86

Wiss. Mitarbeiter: Dr. K. Das Gupta, Dr. J. Degreif, Dr. F. Ehmman, Dr. Th. Gaertner, Dr. A. Grzimek, Dr. U. Hötter,
Dr. V. Karnosky, Dr. Y. Kutschera, Dr. H.-J. Regentrop, Dr. L. Rudig, Dr. M. Runkel, Dr. Th. Sennerich,
Dr. J. Tannert

Orthopädische Klinik und Poliklinik, Pettenkoferweg, Gebäude 503

Direktor: Universitätsprofessor Dr. J. Heine, Tel. 17-71 80, Sekretariat: A. Keller, Bau 503 EG, Tel. 17-71 81,
E. Frölich, Tel. 17-25 68, 17-71 80, 17-71 81

Universitätsprofessoren: Dr. E. Palme, Tel. 17-25 52, Sekretariat: A. Wrede, Tel. 17-73 02, Dr. W. Reichel,
Tel. 17-73 75, Sekretariat: D. Knußmann, Tel. 17-27 48

Privatdozent: Dr. Ch. Hopf, Tel. 17-73 74

Wiss. Mitarbeiter: Dipl.-Phys. Dr. F. Bodem, Dr. A. Eckhardt, Dr. P. Eysel, Dr. B. Gellrich, Dr. J. Grimm, Dr. J.
Haist, Dr. W. Hopf, Dr. I. Michiels, Dr. I. Pfers, Dr. J. D. Rompe, Dr. F. Rumler, Dr. B. Schmitz, Dr. D. D. Stee-
ger, Dr. Th. Vetter, Dr. A. Wackerhagen, Dr. H. Weis

Urologische Klinik und Poliklinik, Pettenkoferweg, Gebäude 604, Telefax (0 61 31) 23 04 62

Direktor: Universitätsprofessor Dr. R. Hohenfellner, Tel. 17-71 77, Sekretariat: D. Folz, Zi. E 123, Tel. 17-71 78

Privatdozenten: Dr. S. Müller, Tel. 17-72 03, Sekretariat: G. Bornmann, Zi. E 217, Tel. 17-23 12, Dr. M. Stöckle,
Tel. 17-22 16

Wiss. Mitarbeiter: Dr. P. Albers, Dr. R. Bürger, Dr. Y. Doi, Dr. J.-D. Fichtner, Dr. M. Fisch, A. Kollias, Ch. Mappes,
Dr. S. Melchior, Dr. A. M. Mottrie, Dr. L. Orestano, Dr. S. Roos, Dr. S. Schumacher, Dr. F. Steinbach,
Dr. G. Voges, Dr. R. Wammack, Dr. J. Willmar, U. Witzsch

Neurochirurgische Klinik und Poliklinik, Czernyweg, Gebäude 505, Telefax (0 61 31) 17-22 74

Direktor: Universitätsprofessor Dr. A. Perneczky, Tel. 17-73 31, Sekretariat: I. Neder, Zi. E 294, Tel. 17-73 31

Universitätsprofessor: Dr. Dr. h. c. D. Voth, Tel. 17-73 20, Sekretariat: U. Best, Tel. 17-71 42

Universitätsprofessor auf Zeit: Dr. E. Knosp, Sekretariat: U. Schmidtberger, Tel. 17-20 39

Privatdozent: Dr. R. Schubert, Tel. 17-21 13, Sekretariat: N. N., Tel. 17-28 75

Wiss. Mitarbeiter: Dr. H. G. Böcher-Schwarz, Dr. G. Fries, Dr. P. Grunert, Dr. O. Hey, Dr. N. Hüwel, Dr. G. Keßel,
Dr. E. J. van Lindert, Dr. E. Mäurer, Dr. J. Mäurer, Dr. D. Pohan, K. Resch, M. Schwarz, Dr. P. Ulrich, Dr. K.
Ungersböck, V. Urban, Dr. W. Wagner

Institut für Neurochirurgische Pathophysiologie, Czernyweg, Gebäude 505

Direktor: Universitätsprofessor Dr. O. Kempfski, Tel. 17-23 73, Sekretariat: M. Westenhuber, Zi. 2.212, Tel.
17-23 73

Wiss. Mitarbeiter: A. Heimann, Tierarzt, C. Volk, Dipl.-Biologe

Klinik und Poliklinik für Geburtshilfe und Frauenkrankheiten, Sommelweisweg, Gebäude 104,
Telefax (0 61 31) 22 07 99

Direktor: Universitätsprofessor Dr. P. G. Knapstein, Tel. 17-73 10,
Sekretariat: I. Heinz, Zi. 095, Tel. 17-73 11

Universitätsprofessoren: Dr. P. Brockerhoff, Tel. 17-73 16, Dr. G. H. Rathgen, Tel. 17-73 14

Privatdozenten: Dr. Th. Beck, Dr. Dr. M. Höckel, Dr. E. Merz

Wiss. Mitarbeiter: F. Bahlmann, Dr. H. Bauer, C. Brumm, Dr. F. Casper, Dr. R. Gerlach, S. Güldütuna, Dr. H. Hamm, Dr. S. Hawighorst, Dr. M. Hofmann, Dr. D. Kruczynski, Dr. D. Macchiella, Dr. M. Mahlke, Dr. M. Mitze, T. Müller, Dr. R. Seufert, Dr. B. Tanner, Dr. G. Weber, Dr. W. Weikel, Dr. C. Wilkens

Abteilung für Experimentelle Endokrinologie, Sommelweisweg, Gebäude 104

Leitung: Universitätsprofessor Dr. K. Pollow, Tel. 17-72 78

Wiss. Mitarbeiter: Dipl.-Chemiker Dr. O. Belovski, Dr. M. Juchem, Dipl.-Biol. M. Schaffrath

Augenkl. und Poliklinik, Helmholtzweg, Gebäude 101

Direktor: Universitätsprofessor Dr. F. Grehn, Tel. 17-72 85, Sekretariat: U. Lhotzky, Zi. 115, Tel. 17-72 86

Universitätsprofessor: Dr. G. Richard, Tel. 17-71 33, Sekretariat: D. Zahmel, S. Illgen, Tel. 17-71 33

Privatdozent: Dr. N. Pfeiffer

Wiss. Mitarbeiter: Dr. Th. Adis, Dr. H. Benning, Dr. U. Dintelmann, Dr. W. Goebel, Dr. L.-O. Hattenbach, Dr. U. Kiel, Dr. A. Küffmeier, Dr. W. Lieb, Dr. V. Lindemann, H. Pecold, Dr. S. Pitz, Dr. Dr. P. R. Preußner, Dr. M. Roesen, Dr. M. Schreckenberger, Dr. O. Schwenn, Dr. E. Stahl, Dr. B. Stoffelns, Dr. M. M. Winter-Khoshreza

Hals-Nasen-Ohren-Klinik und Poliklinik, Helmholtzweg, Gebäude 101

Direktor: Universitätsprofessor Dr. W. Mann, Tel. 17-73 60, Sekretariat: I. Schwarz, Zi. 51, Tel. 17-73 61

Universitätsprofessor: Dr. M. Wolfensberger, Tel. 17-27 95

Wiss. Mitarbeiter: Dr. M. S. Al-Jomiy, Dr. A. Beck, Dr. R. Bleier, Dr. P. Bumb, Dr. G. Fürst, Dr. K. Gosepath, E. Gunzenhäuser, Dr. G. Haibt, Dr. U.-R. Heinrich, Dr. P. Jochimsen, H. Kalweit, Dr. M. Keller, Dr. J. Maurer, P. Menge, Dr. M. Partheniadis-Stumpf, Dipl.-Ing. H. Pelster, Dr. F. Raquet, Dr. H. Riechelmann, Dr. J. Schreiber, Dr. Dr. H.-J. Welkoborsky

Klinik für Kommunikationsstörungen, Helmholtzweg, Gebäude 101, Telefax (0 61 31) 17-66 23

Direktor: Universitätsprofessor Dr. M. Heinemann, Tel. 17-21 90, Sekretariat: I. Brandel, Zi. 339, Tel. 17-73 65

Wiss. Mitarbeiter: Dipl.-Psych. L. Braun, Dr. S. Fleischer, Dipl.-Ing. Dr. K.-L. Lippert, Dr. R. Maier, Dr. S. Nospes, Dr. W.-R. Schneider, Dr. P. Zorowka, Tel. 17-21 89

Klinik und Poliklinik für Zahn-, Mund- und Kieferkrankheiten, Augustusplatz 2, Gebäude 901, Telefax (0 61 31) 17-66 29

Direktoren: Universitätsprofessor Dr. K. Fuhr, Tel. 17-30 20, Universitätsprofessor Dr. H. G. Sergl, Tel. 17-30 24, Universitätsprofessor Dr. J. Kraft, Tel. 39-26 54; Komm. Leiter: Universitätsprofessor Dr. Dr. W. Wagner, Tel. 17-73 34

Geschäftsführender Direktor: Universitätsprofessor Dr. K. Fuhr

Sekretariat: Renate Bachmann, Zi. 148, Tel. 17-72 72

Integrierte wissenschaftliche Einrichtungen mit eigener Leitung.

Klinik für Mund-, Kiefer- und Gesichtschirurgie, Augustusplatz 2, Gebäude 901

Komm. Leiter: Universitätsprofessor Dr. Dr. W. Wagner, Tel. 17-30 60, Sekretariat: Marianne Hönig, Zi. 515, Tel. 17-73 34

Universitätsprofessor: Dr. Dr. W. Wagner, Tel. 17-31 91

Wiss. Mitarbeiter: Dr. Th. Diwo, Dott./Uni. Ancona, Dr. F. Gerhards, G.-M. Henrich, Dr. H.-D. Kuffner, Dr. Dr. U. Sack, Dr. M. Schauer, Dr. U.-W. Wahlmann

Poliklinik für Zahnärztliche Chirurgie, Augustusplatz 2, Gebäude 901

Komm. Leiter: Universitätsprofessor Dr. Dr. W. Wagner, Tel. 17-30 22, Sekretariat: Brigitte Kluth, Zi. 13, Tel. 17-73 32

Wiss. Mitarbeiter: Dr. A. Behneke, Dr. U. Brüderle, Dr. U. Dietrich, M. Hüb, Dr. B. Höveken, Dr. L. Römer, Dr. I. Saplacan, Dr. B. Saukel, B. Schwieder

Poliklinik für Kieferorthopädie, Augustusplatz 2, Gebäude 901

Direktor: Universitätsprofessor Dr. H. G. Sergl, Tel. 17-30 24, Sekretariat: Elisabeth Jung, Zi. 114, Tel. 17-72 45

Wiss. Mitarbeiter: Dr. B. Bellmann, B. Fricke, Dr. A. Hofmann-Kilbinger, Dr. A. Hohensee, Dipl.-Psych. Dr. U. Klages, Dr. St. Lingenfelder, Dr. R. Reinhardt, Dr. C. Ricken, Dr. K. Selzer, Dr. U. Stamm-Schlürmann, Dr. S. Wriedt, Dr. A. Zentner

Poliklinik für Zahnerhaltungskunde, Augustusplatz 2, Gebäude 901

Direktor: N. N., Tel. 17-72 46, Sekretariat: Irene Todt, Zi. 207, Tel. 17-72 47

Universitätsprofessor: Dr. A. Fesseler, Tel. 17-30 79

Wiss. Mitarbeiter: Dr. M. Baumann, H.-J. Beer, Dr. C. Bertram, Dr. C. Ehrhardt, J. Groß, Dr. D. Hanauer, Dr. Britta Hehner, Dr. D. Jäckle, Dr. G. Nazari, Akad. Oberrat, C. Neumann, K. Owin, Dr. F.-J. Treinen, M. Vollmert, C. Weckmüller

Poliklinik für Prothetik, Augustusplatz 2, Gebäude 901

Direktor: Universitätsprofessor Dr. K. Fuhr, Tel. 17-30 20, Sekretariat: Ortrud Metzger, Zi. 308, Tel. 17-72 56

Universitätsprofessor auf Zeit: Dr. Th. Reiber, Tel. 17-30 32

Wiss. Mitarbeiter: I. Astheimer, Dr. N. Behneke, Dr. M. Hengstenberg, G. Israel, Dr. F. Müller, Akad. Rätin, A. Putz, Dr. G. Roos, R. Stock, Dr. K. Toth-Antal, T. Wassner, J. Wegener, Dr. Bettina Wiethoff, Akad. Oberrätin, D. Zahorka

Institut für Zahnärztliche Werkstoffkunde und Technologie, Anselm-Franz-von-Bentzel-Weg 14, Telefax (0 61 31) 39-29 89

Direktor: Universitätsprofessor Dr. J. Kraft, Sekretariat: Marijke Wittköpper, Tel. 39-26 54

Wiss. Mitarbeiter: R. Pütz, K. Reischmann, Dr. Astrid Schäfer, Akad. Rätin, M. Speier, Dr. E. Stender, Akad. Rat, M. Stiel

Experimentelle Zahnheilkunde (Stiftungsprofessur), Obere Zahlbacher Straße 63 (Verfügungsgebäude für Forschung und Entwicklung)

Leiter: Universitätsprofessor Dr. rer. nat. H. Duschner, Tel. 17-33 87, Telefax (0 61 31) 17-66 50

Wiss. Mitarbeiter: Dr. V. Caslavská, Dipl.-Phys. M. Rauscher

Personalteil

(Die Sprechstunden finden, sofern nicht anders angegeben, im Anschluß an die Vorlesung statt.)

A) Bedienstete der Universität**PROFESSOREN****a) Universitätsprofessoren auf Lebenszeit**

AHLERS, Jürgen, Dr. med., Unfallchirurgie, Tel. 17-71 15

An den Weiden 2, 6501 Lörzweiler, Tel. (0 61 38) 81 22

BÄSSLER, Karl-Heinz, Dr. med., Physiologische Chemie (emeritiert)

Kirchstraße 81, 6500 Mainz-Gonsenheim, Tel. 4 35 33

BARNIKOL, Wolfgang, Dr. rer. nat. et med. habil., Physiologie, Tel. 39-59 78

Lanzelhohl 66, 6500 Mainz

VON BAUMGARTEN, Rudolf, Dr. med., Physiologie (emeritiert)

Gertrud-Bäumer-Straße 10, 6200 Wiesbaden

BENKERT, Otto, Dr. med., Psychiatrie, Tel. 17-73 36

Langenbeckstraße 1, 6500 Mainz

BEYER, Jürgen, Dr. med., Innere Medizin, Endokrinologie, Tel. 17-72 55

Auf der Burg 1, 6500 Mainz 43, Tel. 8 69 07

BHAKDI, Sucharit, Dr. med., Medizinische Mikrobiologie, Tel. 17-73 41/42

BIESALSKI, Peter, Dr. med., Sprach- und Stimmheilkunde (emeritiert)

Weidmannstraße 63, 6500 Mainz, Tel. 8 25 78

BORK, Konrad, Dr. med., Haut- und Geschlechtskrankheiten, Tel. 17-72 90

Bebelstraße 53a, 6500 Mainz, Tel. 3 42 46

BORNEFF, Joachim, Dr. med., Hygiene und Bakteriologie (emeritiert), Tel. 17-32 26

Am Eselsweg 43, 6500 Mainz 22, Tel. 3 49 06

DICK, Wolfgang, Dr. med., Anästhesiologie, Tel. 17-71 16, 17-71 17

Carl-Orff-Straße 2, 6500 Mainz-Drais, Tel. 47 73 13

- DIETHELM, Lothar, Dr. med., Medizinische Strahlenkunde (emeritiert), Tel. 17-73 70
Weichselstraße 53, 6500 Mainz, Tel. 5 21 21
- DORSCH, Walter, Dr. med., Kinderheilkunde, Tel. 17-27 69
Alexander-Diehl-Straße 1, 6500 Mainz-Weisenau
- EHRENBRAND, Friedrich, Dr. med., Anatomie (pensioniert)
Thüringer Straße 11, 6500 Mainz 21
- EISSNER, Dagmar, Dr. med., Radiologie und Nuklearmedizin (beurlaubt), Tel. 17-21 09
Rotkehlchenweg 4, 6500 Mainz 21, Tel. 47 13 58
- ERBEL, Raimund, Dr. med., Innere Medizin, Tel. 17-22 30
Rieslingstraße 36, 6500 Mainz, Tel. 50 44 25
- ERDMANN, Gerhart, Dr. med., Kinderheilkunde (pensioniert), Tel. 17-27 69
Augustusstraße 11, 6500 Mainz, Tel. 57 17 47
- EWE, Klaus, Dr. med., Innere Medizin, Tel. 17-72 99
Südring 349, 6500 Mainz 22, Tel. 3 31 09
- FALKE, Dietrich, Dr. med., Medizinische Mikrobiologie (pensioniert)
Alfred-Mumbächer-Straße 30c, 6500 Mainz 22, Tel. 3 43 62
- FERLINZ, Rudolf, Dr. med., Innere Medizin, Pneumologie, Tel. 17-72 70
Ulmenring 12, 6501 Ober-Olm, Tel. (0 61 36) 85 80
- FESSELER, Ansgar, Dr. med. dent., Zahnerhaltungskunde, Tel. 17-30 79
Am Eselsweg 45, 6500 Mainz 22, Tel. 3 52 22
- FLEISCHER, Bernhard, Dr. med., Pathophysiologie, Tel. 17-28 65
- FRIEDBERG, Volker, Dr. med., Geburtshilfe und Gynäkologie (emeritiert)
In den alten Gärten 20, 7770 Überlingen/Hödingen
- FUHR, Klaus, Dr. med. dent., Zahnärztliche Prothetik, Tel. 17-30 20
Weidmannstraße 27, 6500 Mainz
- GÄRTNER, Jürgen, Dr. med., Augenheilkunde (pensioniert)
Pfarrer-Autsch-Straße 17, 6500 Mainz 21, Tel. 47 53 25
- GLATZEL, Johann, Dr. med., Psychiatrie, Tel. 17-73 51
Kehlweg 80b, 6500 Mainz-Gonsenheim, Tel. 9 94 94
- GOEBEL, Hans H., Dr. med., Neuropathologie, Tel. 17-73 08 und 17-32 13
Elsa-Brändström-Straße 6, 6500 Mainz-Gonsenheim, Tel. 68 59 18
- GREHN, Franz, Dr. med., Augenheilkunde, Tel. 17-72 85
- HAHN, Klaus, Dr. med., Radiologie und Nuklearmedizin, Tel. 17-71 24
Lion-Feuchtwanger-Straße 59, 6500 Mainz-Hechtsheim, Tel. 50 44 12
- HALMÁGYI, Miklos, Dr. med., Anästhesiologie, Tel. 17-71 72
Schillerstraße 19, 6501 Budenheim, Tel. (0 61 39) 83 33
- HARTH, Otto, Dr. med., Physiologie, Tel. 39-57 15 (pensioniert)
Friedrich-Naumann-Straße 24, 6500 Mainz, Tel. 8 39 70
- HEINE, Jochen, Dr. med., Orthopädie, Tel. 17-71 80
Silvanerstraße 9, 6500 Mainz-Hechtsheim
- HEINEMANN, Manfred, Dr. med., Kommunikationsstörungen, Tel. 17-21 90
- HIEMKE, Christoph, Dr. rer. nat. et med. habil., Psychiatrie, Tel. 17-73 63
- HOFFMANN, Sven Olaf, Dr. med., Dipl.-Psychologe, Psychosomatische Medizin und Psychotherapie,
Tel. 17-73 48 oder 17-28 41
Untere Zahlbacher Straße 8, 6500 Mainz
- HOFMANN VON KAP-HERR, Karl Siegfried, Dr. med., Kinderchirurgie, Tel. 17-71 11
Im Breitenstein 25, 6501 Klein-Winternheim, Tel. (0 61 36) 8 85 58
Sprechstunden: Di 17-18
- HOHENFELLNER, Rudolf, Dr. med., Urologie, Tel. 17-71 77
Albanusstraße 59, 6500 Mainz-Bretzenheim
- HOMMEL, Gerhard, Dr. rer. nat., Medizinische Statistik und Dokumentation, Tel. 17-32 32
An den Platzäckern 27, 6500 Mainz 33
- HOPF, Hanns Christian, Dr. med., Neurologie, Tel. 17-25 10
Rembrandtstraße 28, 6500 Mainz 31, Tel. 7 17 64
- HUBER, Christoph, Dr. med., Innere Medizin, Hämatologie, Tel. 17-72 81
- HUPPMANN, Gernot, Dr. med., Dipl.-Psychologe, Medizinische Psychologie und Medizinische Soziologie,
Tel. 39-59 05

- JAGE, Jürgen, Dr. med., Anästhesiologie, Tel. 17-72 73
- JÜNGST, Bodo-Knut, Dr. med., Kinderheilkunde, Tel. 17-73 28
Kehlweg 64, 6500 Mainz, Tel. 47 27 27
- JUNG, Klaus, Dr. med., Innere Medizin, Sportmedizin (im Fachbereich 26), Tel. 39-35 87
Rembrandtstraße 60, 6500 Mainz, Tel. 7 35 21
- JUNGINGER, Theo, Dr. med., Chirurgie, Tel. 17-72 91
- KEMPSKI, Oliver, Dr. med., Neurochirurgische Pathophysiologie, Tel. 17-23 73
- KESSLER, Erwin, Dr. med., Chirurgie, Tel. 17-71 73
Oberer Laubenheimer Weg 21, 6500 Mainz, Tel. 2 84 13
- KETTERL, Werner, Dr. med., Dr. med. dent., Zahnerhaltungskunde (emeritiert), Tel. 17-72 46
An der Steige 18, 6500 Mainz 21, Tel. 47 26 58
Sprechstunden: Mi 12 Uhr
- KILBINGER, Heinz, Dr. med., Pharmakologie und Toxikologie, Tel. 17-73 79
Schwedenstraße 63, 6203 Hochheim, Tel. (0 61 46) 36 41
- KLEIN, Paul, Dr. med., Medizinische Mikrobiologie (emeritiert)
Luisenstraße 11, 6500 Mainz-Gonsenheim, Tel. 47 42 09
- KNAPSTEIN, Paul-Georg, Dr. med., Geburtshilfe und Gynäkologie, Tel. 17-73 10
Bebelstraße 40, 6500 Mainz-Bretzenheim
- KNOP, Jürgen, Dr. med., Dermatologie, Tel. 17-29 10
Gartenbrunnenweg 3, 6550 Bad Kreuznach
- KÖHLER, Hans, Dr. med., Innere Medizin, Tel. 17-71 53, 17-73 93
Backhaushohl 14A, 6500 Mainz-Bretzenheim, Tel. 36 16 50
- KOLLER, Siegfried, Dr. phil., Dr. med., Medizinische Statistik und Dokumentation (emeritiert)
Georg-Büchner-Straße 25, 6500 Mainz 42, Tel. 5 93 15
Sprechstunden: n. V.
- KONIETZKO, Johannes, Dr. med., Arbeits- und Sozialmedizin, Tel. 17-32 33
Albanusstraße 28, 6500 Mainz-Bretzenheim, Tel. 36 32 13
- KORTING, Günter W., Dr. med., Haut- und Geschlechtskrankheiten (emeritiert), Tel. 17-29 10
Am Eselsweg 7, 6500 Mainz 22, Tel. 3 48 56
- KRAFT, Joachim, Dr. med. dent., Zahnärztliche Werkstoffkunde, Tel. 39-26 54
- KÜMMEL, Werner F., Dr. phil., Geschichte der Medizin, Tel. 17-73 55
Schillerstraße 6a, 6501 Udenheim, Tel. (0 67 32) 6 33 93
- KÜMMERLE, Fritz, Dr. med., Chirurgie (emeritiert), Tel. 17-29 92
Am Eselsweg 31, 6500 Mainz 22
- KUSCHINSKY, Gustav, Dr. med., Pharmakologie und Toxikologie (emeritiert), Tel. 17-31 23
Gertrud-Bäumer-Straße 16, 6200 Wiesbaden, Tel. (06 11) 30 24 41
- KUTZNER, Joachim, Dr. med., Radiologie, Tel. 17-71 25
Backhaushohl 46, 6500 Mainz 22, Tel. 3 44 83
- LANGENDORF, Heinz, Dr. med., Klinische Chemie (pensioniert)
Franz-Schubert-Straße 10, 6095 Ginsheim 2, Tel. (0 61 44) 3 21 29
- LEITHOFF, Horst, Dr. med., Rechtsmedizin (emeritiert)
Wahlheimer Hof 30, 6501 Hahnheim, Tel. (0 67 37) 4 94
- LÖFFELHOLZ, Konrad, Dr. med., Pharmakologie, Tel. 17-32 60
An der Ringkirche 11, 6200 Wiesbaden, Tel. (06 11) 4 52 93
- LOOS, Michael, Dr. rer. nat. et med. habil., Medizinische Mikrobiologie, Tel. 17-72 37 und 17-31 44
Donnersbergstraße 26, 6500 Mainz 42, Tel. 5 83 23
- MAELICKE, Alfred, Dr. rer. nat., Physiologische Chemie und Pathobiochemie, Tel. 39-59 11, 39-59 12
Hinter der Hecke 1, 6501 Nieder-Olm, Tel. (0 61 36) 4 33 77
- MANN, Wolf, Dr. med., Hals-Nasen-Ohren-Heilkunde, Tel. 17-73 60
- MARX, Heinz, Dr. med. dent., Zahnärztliche Werkstoffkunde und Technologie (emeritiert)
- MEYER, Jürgen, Dr. med., Innere Medizin, Tel. 17-72 50
Donnersbergstraße 6, 6500 Mainz, Tel. 50 40 46
- MEYER, Wladimir, Dr. med., Allgemeine Pathologie und Pathologische Anatomie (emeritiert)
Annabergstraße 4, 6500 Mainz, Tel. 57 82 64
- MEYER ZUM BÜSCHENFELDE, Karl-Hermann, Dr. med., Dr. med. vet., Innere Medizin, Tel. 17-72 75 und
17-72 76
Kleine Windmühlenstraße 1, 6500 Mainz, Tel. 2 99 24

- MICHAELIS, Jörg, Dr. med., Medizinische Statistik und Dokumentation, Tel. 17-32 52 und 17-73 69
Liebermannstraße 26, 6500 Mainz 31, Tel. 7 12 28
- MORSCHES, Bernhard, Dipl.-Chemiker, Dr. rer. nat. et med. habil., Klinische Chemie, Tel. 17-71 54
Grabenstraße 40, 6500 Mainz-Gonsenheim, Tel. 4 15 11
- MÜLLER, Gerhard, Dr. med., Anatomie (pensioniert)
Oberer Mühlrech 15, 6500 Mainz 22, Tel. 3 51 74
- MÜLLER, Werner E. G., Dr. rer. nat. et med. habil., Physiologische Chemie, Tel. 39-59 10
Sommelweisstraße 12, 6202 Wiesbaden-Biebrich, Tel. (06 11) 6 71 61
- MÜLLER-ESTERL, Werner, Dr. rer. nat., Dr. med. habil., Pathobiochemie, Tel. 39-58 90
Am Morschberg 2, 6222 Johannisberg, Tel. (0 67 22) 58 70
- MÜNTEFERING, Horst, Dr. med., Allgemeine Pathologie und Kinderpathologie, Tel. 17-73 09
Lion-Feuchtwanger-Straße 49, 6500 Mainz, Tel. 59 35 40
- MUSCHOLL, Erich, Dr. med., Pharmakologie (emeritiert), Tel. 17-31 70
Draiser Straße 87, 6500 Mainz 22, Tel. 36 53 61
- NIX, Wilfred, Dr. med., Neurologie, Tel. 17-22 24
Trajanstraße 10, 6500 Mainz, Tel. 57 18 13
- NOVER, Arno, Dr. med., Augenheilkunde (emeritiert)
Hebbelstraße 65, 6500 Mainz-Lerchenberg, Tel. 7 14 32
- OELERT, Hellmut, Dr. med., Herz-, Thorax- und Gefäßchirurgie, Tel. 17-39 26
- OESCH, Franz, Dr. rer. nat., Toxikologie, Tel. 23 17 20
Rheinblick 21, 6501 Wackernheim
- OHLER, Werner, Dr. med., Innere Medizin, Tel. 17-72 80
Am Marienpfad 59, 6500 Mainz 22, Tel. 3 45 92
- OTTE, Paul, Dr. med., Orthopädie (pensioniert)
Unterer Michelsbergweg 10, 6500 Mainz, Tel. 8 28 86
- PALME, Eckhard, Dr. sc. med., Orthopädie, Tel. 17-25 52
- PERNECZKY, Axel, Dr. med., Neurochirurgie, Tel. 17-73 31
Rochusallee 24, 6530 Bingen
- PETERSOHN, Franz, Dr. med., Rechtsmedizin (pensioniert)
Heidesheimer Straße 66, 6500 Mainz-Gonsenheim, Tel. 47 57 36
- PETUTSCHNIGK, Diethelm, Dr. rer. nat., Anatomie, Tel. 39-25 32
Burgunderstraße 52, 6501 Saulheim
- POLLOW, Kunhard, Dr. med., Experimentelle Endokrinologie, Tel. 17-72 78
Lion-Feuchtwanger-Straße 63, 6500 Mainz-Hechtsheim, Tel. 50 99 19
- PRELLWITZ, Winfried, Dr. med., Klinische Chemie und Laboratoriumsmedizin, Tel. 17-71 90
Hechtsheimer Straße 42, 6500 Mainz, Tel. 83 98 89
- RATHGEN, Günther H., Dr. med., Geburtshilfe und Gynäkologie, Tel. 17-73 14
Carl-Orff-Straße 1, 6500 Mainz 33, Tel. 47 77 00
- REITTER, Bernd, Dr. med., Kinderheilkunde/Neuropädiatrie, Tel. 17-32 89
- RICHARD, Gisbert, Dr. med., Augenheilkunde, Tel. 17-71 33
Göttelmannstraße 42a, 6500 Mainz
- RITTER, Gebhard, Dr. med., Unfallchirurgie, Tel. 17-71 40
Jupiterweg 13, 6500 Mainz-Finthen, Tel. 47 12 05
- RITTNER, Christian, Dr. med., Rechtsmedizin, Tel. 17-73 87 und 17-35 11
Höhenweg 8, 6501 Nieder-Olm
- ROMER, Franz, Dr. rer. nat., Biologie für Mediziner, Tel. 39-28 79 (im FB 21)
Im Herrengarten 14, 6501 Wackernheim, Tel. (0 61 32) 5 88 80
- RÜDE, Erwin, Dr. rer. nat., Immunologie, Tel. 17-72 88
In den Borngärten 2a, 6501 Gau-Bischofsheim, Tel. (0 61 35) 35 10
- SCHILD, Hans, Dr. med., Radiologie, Tel. 17-71 26, 20 48
Glühwürmchenweg 10, 6500 Mainz-Bretzenheim
- SCHINDELMEISER, Jochen, Dr. rer. nat., Anatomie, Tel. 39-25 49, mit der Vertretung der C 3-Professur für
Makroskopische Anatomie beauftragt
- SCHMIDT, Berthold, Dr. med., Dr. rer. nat., Dipl.-Chemiker, Physiologische Chemie, Tel. 39-59 22
Goldregenstraße 26, 6500 Mainz 21, Tel. 47 23 67

- SCHÖLMERICH, Paul, Dr. med., Innere Medizin (emeritiert)
Weidmannstraße 67, 6500 Mainz, Tel. 8 26 79
- SCHÖNBERGER, Winfried, Dr. med., Kinderheilkunde, Tel. 17-73 24
Pfahlerstraße 43, 6200 Wiesbaden-Sonnenberg
- SCHÜRMAN, Kurt, Dr. med., Dr. med. h. c., Neurochirurgie (emeritiert)
Am Eselsweg 29, 6500 Mainz 22, Tel. 3 48 61
- SCHULTE, Erik, Dr. med., Anatomisches Institut, Tel. 39-27 22
- SCHUMACHER, Reinhard, Dr. med., Kinder-Radiologie, Tel. 17-24 45
An der Grimm 15, 6500 Mainz
- SERGL, Hans Georg, Dr. med. dent., Dipl.-Psychologe, Kieferorthopädie, Tel. 17-30 24
Augustusplatz 2, 6500 Mainz
- SPRANGER, Jürgen, Dr. med., Kinderheilkunde, Tel. 17-73 25
Sickingenstraße 1, 6501 Königernheim
- STOETER, Peter, Dr. med., Neuroradiologie, Tel. 17-71 41
- STOFFT, Eckart, Dr. med., Anatomie, Tel. 39-21 72
Am Linsenberg 19, 6500 Mainz
Sprechstunden: n. V.
- STOPFKUCHEN, Herwig, Dr. med., Kinderheilkunde, Tel. 17-27 73
Jakob-Steffan-Straße 12, 6500 Mainz, Tel. 3 27 00
- STREECK, Rolf E., Dr. rer. nat., Dr. med. habil., Molekulare Genetik (Medizinische Mikrobiologie), Tel. 17-32 09
Friedrich-Lang-Straße 3, 6200 Wiesbaden, Tel. (06 11) 52 15 64
- THELEN, Manfred, Dr. med., Radiologie, Tel. 17-73 70
Am Hechenberg 45, 6500 Mainz 42
- THEWS, Gerhard, Dr. med., Dr. rer. nat., Physiologie, Tel. 39-59 44
Weidmannstraße 29, 6500 Mainz, Tel. 8 29 87
- TREUDE, Rolf-Detlef, Dr. med., Physiologie und Pathophysiologie, Tel. 39-57 15
- URBAN, Reinhard, Dr. Dr. (komm.), Institut für Rechtsmedizin, Tel. 17-21 79
- VAUPEL, Peter, Dr. med., M. A./Univers. Harvard, Physiologie und Pathophysiologie, Tel. 39-59 29
Am Eiskeller 71, 6500 Mainz 21, Tel. 47 25 55
- VOLLRATH, Lutz, Dr. med., Histologie und Embryologie, Tel. 39-23 62
Becherweg 13, 6500 Mainz
Sprechstunden: n. V.
- VOTH, Dieter, Dr. med., Dr. med. h. c., Neurochirurgie, Tel. 17-73 20
Kehlweg 76, 6500 Mainz-Gonsenheim, Tel. 9 92 16
- WAGNER, Wilfried, Dr. med., Dr. med. dent., Mund-, Kiefer- und Gesichtschirurgie, Tel. 17-31 91
Augustusplatz 2, 6500 Mainz
- WALTHER, Gottfried, Dr. med., Rechtsmedizin, Tel. 17-73 84
Hinter den Wiesen 12, 6500 Mainz 32, Tel. 3 43 30, Tel. (0 67 21) 4 56 96
- WANITSCHKE, Roland, Dr. med., Innere Medizin, Tel. 17-71 18
Weinbergstraße 1, 6501 Bodenheim, Tel. (0 61 35) 53 79
- WEIHE, Eberhard, Dr. med., Anatomie, Tel. 39-27 31
Hardtstraße 56, 6208 Bad Schwalbach
- WEILEMANN, Ludwig Sascha, Dr. med., Innere Medizin, Tel. 17-71 67
Am Schönborner Hof 9, 6501 Bodenheim, Tel. (0 61 35) 43 90
- WEINBLUM, Dieter, Dr.-Ing. et med. habil., Physiologische Chemie, Tel. 39-59 37
Lorenz-Diehl-Straße 1, 6500 Mainz, Tel. 83 11 95
- WERNITSCH, Walter, Dr. med., Chirurgie, Tel. 17-71 09
Langenbeckstraße 1, 6500 Mainz
- WOLF, Rudolf, Dr. rer. nat. et med. habil., Medizinische Physik, Tel. 17-73 77
Fichtenstraße 3, 6274 Hünstetten-Oberlibbach, Tel. (0 61 28) 7 15 16
- WOLFENBERGER, Markus, Dr. med., Hals-Nasen-Ohren-Heilkunde, Tel. 17-27 95
- WOLFF, Hans Peter, Dr. med., Innere Medizin (emeritiert)
Reichenhaller Straße 12a, A-5020 Salzburg
- ZABEL, Bernhard, Dr. med., Kinderheilkunde, Tel. 17-20 20
An der Kirchenpforte, 6500 Mainz-Bretzenheim

- ZAHN, Rudolf K., Dr. med., Physiologische Chemie (emeritiert), Tel. 39-59 11
 Oderstraße 12, 6200 Wiesbaden-Schierstein, Tel. (06 11) 2 29 84
- ZANDER, Rolf, Dr. med., Physiologie, Tel. 39-59 30
 Luisenstraße 17, 6500 Mainz-Gonsenheim, Tel. 47 47 18
- ZÖLLNER, E. Jürgen, Dr. med., Physiologische Chemie (beurlaubt), Tel. 39-59 36
 Minister für Wissenschaft und Weiterbildung des Landes Rheinland-Pfalz
 Ernst-Neeb-Straße 10, 6500 Mainz, Tel. 5 58 66

b) Universitätsprofessoren auf Zeit

- BOCKISCH, Andreas, Dr. med., Dr. rer. nat., Institut für Klinische Strahlenkunde, Abteilung für Nuklearmedizin,
 Tel. 17-21 09
- DIPPOLD, Wolfgang, Dr. med., Innere Medizin, Tel. 17-71 91
- DUSCHNER, Heinz, Dr. rer. nat., Zahnheilkunde, Leiter der Experimentellen Zahnheilkunde
 (Stiftungsprofessur), Obere Zahlbacher Straße 63 (Verfügungsbau für Forschung und Ent-
 wicklung), 6500 Mainz, Tel. 17-33 87
- FISCHER, Klaus-Dietrich, Dr. phil., M. A., Geschichte der Medizin (beurlaubt), Tel. 17-72 49
 Medizinhistorisches Institut, Am Pulverturm 13, 6500 Mainz
- GLATT, Hans-Rudi, Dr. rer. nat. et med. habil., Toxikologie, Tel. 17-43 74
 Donnersbergstraße 30, Mainz-Hechtsheim, Tel. 50 71 90
- KNOSP, Engelbert, Dr. med., Neurochirurgie, Tel. 17-20 39
- MADJIDI, Abbas, Dr. med., Anästhesiologie (pensioniert)
 Adolf-Gerhard-Straße 5, 6500 Mainz-Bretzenheim
- PHILIPP, Michael, Dr. med., Psychiatrie, Tel. 17-73 37
- REIBER, Thomas, Dr. med. dent., Zahnärztliche Prothetik, Tel. 17-30 32
 Albert-Schweitzer-Straße 7, 6500 Mainz
- REICHEL, Wolfgang, Dr. med., Orthopädie, Tel. 17-73 75

c) Habilitierte Bedienstete – Professoren

- BROCKERHOFF, Peter, Dr. med. (apl. Prof.), Frauenheilkunde, Tel. 17-73 16
 In den Morgen 82, 6501 Nieder-Olm, Tel. (0 61 36) 66 79
- DIENES, Hans-Peter, Dr. med. (apl. Prof.), Allgemeine Pathologie und Pathologische Anatomie, Tel. 17-73 01
 Kleine Fruchtstraße, 6500 Mainz-Weisenau, Tel. 8 56 48
- DUPUIS, Heinrich, Prof. Dr. agr., Akad. Direktor, Arbeits- und Sozialmedizin, Tel. 17-32 36
 Holbeinstraße 85, 6550 Bad Kreuznach, Tel. (06 71) 6 26 12
- GUTJAHR, Peter, Prof. Dr. med., Kinderheilkunde, Tel. 17-30 15
 Danziger Straße 87, 6200 Wiesbaden
- POMMERENING, Klaus, Dr. rer. nat., Institut für Medizinische Statistik und Dokumentation, Tel. 17-31 06
 Taunusstraße 18 B, 6507 Ingelheim, Tel. (0 61 32) 45 66

HOCHSCHULDOZENTEN

- ARENDES, Josef, Dr. rer. nat. et med. habil. (apl. Prof.), Institut für Physiologische Chemie und Pathobio-
 chemie, Tel. 39-59 36
- BACHMANN, Michael, Dr. rer. nat. et med. habil., Institut für Physiologische Chemie und Pathobiochemie,
 Tel. 39-57 95
- BÖHMER, Gerd, Dr. rer. nat. et med. habil., Physiologie, Tel. 39-57 70
 Zanger Straße 62, 6227 Hallgarten
- BRETER, Hans-Joachim, Dr. med., apl. Prof., Institut für Physiologische Chemie und Pathobiochemie,
 Tel. 39-59 09
- DUNKELBERG, Hartmut, Dr. med., Hygiene, Tel. 17-31 59
 Oberhub 1, 6551 Spabrücken, Tel. (0 67 06) 2 93
- FUDER, Hermann, Dr. med., Pharmakologie, Tel. 17-31 89
 Zelterstraße 11, 6502 Mainz-Kostheim
- GERKEN, Guido, Dr. med., Innere Medizin, Tel. 17-22 35
 Hochstraße 86, 6500 Mainz
- HEINRICHS, Wolfgang, Dr. med., Anästhesiologie, Tel. 17-28 66
 Rheinallee 77, 6501 Bodenheim

04

- JUST, Michael, Dr. med., Dr. rer. nat., Radiologie, Institut für Klinische Strahlenkunde, Abteilung für Radiologische Diagnostik und Strahlentherapie, Tel. 17-73 71
- LILIENHAL, Georg, Dr. phil. et med. habil., Medizinhistorisches Institut, Tel. 17-71 92
- MOHR-KAHALY, Susanne, Dr. med., Innere Medizin, Tel. 17-24 63
- MÜLLER-KLIESER, Wolfgang, Dr. rer. nat. et med. habil., Physiologie, Tel. 39-57 61
Curt-Goetz-Straße 63, 6500 Mainz-Drais
- NAWRATH, Hermann, Dr. med. (Prof.), Pharmakologie, Tel. 17-72 98
Rotswindstraße 11, 6501 Wörrstadt, Tel. (0 67 32) 87 89
- PESCHEL, Christian, Dr. med., Hämatologie, Tel. 17-73 94
- PLATT, Karl-Ludwig, Dr. rer. nat. et med. habil., Toxikologie, Tel. 17-43 70, 22 81 83.
Sandmühlweg 3, 6500 Mainz, Tel. 47 34 31
- RESKE-KUNZ, Angelika, Dr. rer. nat. et med. habil., Immunologie, Tel. 17-32 29
Am Römerberg 5, 6501 Essenheim
- REUSS, Stefan, Dr. rer. nat. et med. habil., Anatomisches Institut, Tel. 39-32 07
- SCHAUB, Thomas, Dr. med., Radiologie, Institut für Klinische Strahlenkunde, Abteilung für Radiologische Diagnostik und Strahlentherapie
- SCHRÖDER, Heinz-Christoph, Dr. med., Dr. rer. nat. (apl. Prof.), Physiologische Chemie, Tel. 39-57 91
Karl-Peters-Straße 37a, 6200 Wiesbaden, Tel. (06 11) 76 13 01
- SELIGER, Barbara, PD, Dr. med., III. Medizinische Klinik, Schwerpunkt Hämatologie, Tel. 17-33 13
- STARITZ, Martin, Dr. med. (apl. Prof.), Innere Medizin, Tel. 17-71 02
Oppenheimer Straße 84, 6500 Mainz
- STEEGMÜLLER, Kurt W., Dr. med. (apl. Prof.), Chirurgie, Tel. 17-20 74
Berliner Straße 33, 6500 Mainz
- TREESE, Norbert, Dr. med. (apl. Prof.), Innere Medizin, Tel. 17-72 65
St.-Georg-Straße 6, 6500 Mainz-Bretzenheim
- WALGENBACH, Siegfried, Dr. med., Chirurgie
Untere Zahlbacher Straße 46, 6500 Mainz, Tel. 23 35 39
- WESSLER, Ignatz, Dr. med., Pharmakologie, Tel. 17-73 98
Würzburger Straße 28, 6200 Wiesbaden-Delkenheim

PRIVATDOZENTEN

- BECK, Thomas, Dr. med., Geburtshilfe und Frauenkrankheiten
Henry-Moisand-Straße 19a, 6500 Mainz 43
- BESSER, Roland, Dr. med., Neurologie, Tel. 17-71 94
Loewensteiner Ring 9, 6551 Wörrstadt
- BIERBACH, Hartmut, Dr. med., Innere Medizin, Tel. 17-72 66
Am Fahregrund 15, 6500 Mainz, Tel. 68 83 81
- BIESALSKI, Hans-Konrad, Dr. med., Physiologische Chemie
Alzeyer Pforte 2, 6509 Albig, Tel. (0 67 31) 84 66
- BÖTTGER, Thomas Carsten, Dr. med., Allgemein- und Abdominalchirurgie
Tornowstraße 17, 6000 Frankfurt
- BRENNECKE, Rüdiger, Dr. rer. nat. et med. habil., Medizinische Physik, Tel. 17-71 63
Kettelerstraße 3, 6500 Mainz 21
- EDENHARDER, Hans Rudolf, Dr. rer. nat. et med. habil., Hygiene, Tel. 17-31 63
Jahnstraße 40, 6500 Mainz, Tel. 4 44 00
- HAKE, Ulrich, Dr. med., Klinik und Poliklinik für Herz-, Thorax- und Gefäßchirurgie, Tel. 17-39 45
- HÖCKEL, Michael, Dr. med., Dr. rer. nat., Geburtshilfe und Frauenkrankheiten
Am Hendelberg 37, 6227 Hallgarten, Tel. (0 67 23) 25 54
- HOPF, Christoph, Dr. med., Orthopädische Klinik und Poliklinik, Tel. 17-73 74
- VON ISSENDORFF, Wolf-Dietrich, Dr. med., Unfallchirurgie, Tel. 17-20 96
Holländische Straße 10, 6200 Wiesbaden-Kohlheck
- JANTZEN, Jan-Peter, Dr. med., Anästhesiologie, Tel. 17-20 76
Weimarer Straße 17, 6502 Ingelheim
- KAHALY, George, Dr. med., Innere Medizin, Tel. 17-68 46

- KLEEMANN, Peter-Paul, Dr. med., Anästhesiologie, Tel. 17-30 85/50
Kirschgartenstraße 14, 6501 Essenheim
- KUROCK, Werner, Dr. med., Chirurgie, Tel. 17-71 13
Sertoriusring 1, 6500 Mainz-Finthen, Tel. 47 59 99
- LEHNERT, Hendrik, Dipl.-Psychologe, Dr. med., III. Medizinische Klinik – Endokrinologie –, Tel. 17-23 67
- LORENZ, Joachim, Dr. med., Pneumologie, Tel. 17-22 44
Wahlheimer Hof 28a, 6501 Hahnheim
- MAIER, Wolfgang, Dr. med., Psychiatrie, Tel. 17-21 33
- MERZ, Eberhard, Dr. med., Geburtshilfe und Frauenkrankheiten
Sylvanerweg 9, 6501 Gau-Bischofsheim, Tel. (0 61 35) 48 25
- MOLL, Roland, Dr. med., Allgemeine Pathologie und Pathologische Anatomie, Tel. 17-32 65
- MÜLLER, Stefan, Dr. med., Urologie, Tel. 17-72 03
Grillenweg 4, 6500 Mainz, Tel. 36 41 86
- MÜLLER-QUERNHEIM, Joachim, Dr. med., Pneumologie, Tel. 17-71 35
Hans-Böckler-Straße 71a, 6500 Mainz, Tel. 36 19 41
- OGBUIHI, Sylvester, Dr. med., Rechtsmedizin
- PFEIFFER, Norbert, Dr. med., Augenheilkunde, Augenklinik
- SCHLEGEL, Sabine, Dr. med., Psychiatrische Klinik, Tel. 17-24 88
- SCHOFER, Otto, Dr. med., Kinderheilkunde
Pfarrer-Autsch-Straße 30, 6500 Mainz-Finthen
- SCHOPF, Rudolf Ernst, Dr. med., Dermatologie
Emser Straße 7, 6208 Bad Schwalbach, Tel. (0 61 24) 29 41
- SCHRAMM, Peter, Dr. med., Dermatologie, Tel. 17-72 59
Philipp-Holl-Straße 18b, 6200 Wiesbaden, Tel. (06 11) 40 17 09
- SCHRANZ, Dietmar, Dr. med., Kinderheilkunde
Wilhelm-Holzamer-Straße 10, 6500 Mainz-Hechtsheim
- SCHREZENMEIR, Jürgen, Dr. med., Innere Medizin, Tel. 17-33 20
- SCHUBERT, Roland, Dr. med., Neurochirurgie, Tel. 17-21 13
Am Linsenberg 23, 6500 Mainz, Tel. 2 78 38
- STÖCKLE, Michael, Dr. med., Urologie
Alfred-Nobel-Straße 39, 6500 Mainz
- STÖRKEL, Stephan, Dr. med., Allgemeine Pathologie und Pathologische Anatomie, Tel. 17-32 69
An der Schanze 1, 6500 Mainz, Tel. 3 59 90
- WELLEK, Stefan, Dr. rer. nat., Institut für Medizinische Statistik und Dokumentation, Tel. 17-31 07
Faberweg 4, 6501 Lörzweiler
- WENDA, Klaus, Dr. med., Unfallchirurgie, Tel. 17-22 86
Nerotai 13, 6200 Wiesbaden
- WIESER, Raimund, Dr. rer. nat. et med. habil., Toxikologie, Tel. 17-30 66
Elisabeth-Langgässer-Straße 7, 6500 Mainz
- ZEILE, Gerhard, Dr. med., Innere Medizin, Tel. 17-71 48
Ostdeutsche Straße 18, 6508 Alzey, Tel. (0 67 31) 80 17

WISSENSCHAFTLICHE ASSISTENTEN

- JAHNEN-DECHENT, Willi, Dr. rer. nat., Institut für Physiologische Chemie und Pathobiochemie, Tel. 39-57 93
- KLEIN, Jochen, Dr. rer. nat., Pharmakologisches Institut, Tel. 17-43 93
Lion-Feuchtwanger-Straße 48a, 6500 Mainz-Hechtsheim
- LANG, Elke, Dr. rer. nat., Institut für Physiologische Chemie und Pathobiochemie, Tel. 39-57 88
Obergasse 14, 6501 Bodenheim
- NOHR, Donatus, Dr. phil. nat., Anatomisches Institut
- REINHARDT-MAELICKE, Sigrid, Dr. rer. nat., Institut für Physiologische Chemie und Pathobiochemie,
Tel. 39-57 88
Hinter der Hecke 1, 6501 Nieder-Olm
- SCHRÖDER, Christian, Dr. rer. nat., Institut für Physiologische Chemie, Tel. 39-57 93
- ZIMMERMANN, Jasminka, Dr. rer. nat., Institut für Physiologische Chemie und Pathobiochemie, Tel. 39-31 85
- ZSCHÄBITZ, Albrecht, Dr. med., Anatomisches Institut

WISSENSCHAFTLICHE MITARBEITER

- ACHERBERG, Hermann, Klinik für Anästhesiologie
Unterdorfstraße 10, 6500 Mainz-Weisenau
- ADIS, Thomas, Dr. med., Augenklinik und Poliklinik
- ALBERS, Peter, Dr. med., Urologische Klinik und Poliklinik
- AL-JOMIEY, Mohammed Saleh, Dr. med., Hals-Nasen-Ohren-Klinik
Am Weltersborn 8, 6501 Klein-Winternheim
- ALLMANN, Karl-Heinz, Dr. med., Klinik und Poliklinik für Allgemein- und Abdominalchirurgie
- ALTENHOFEN, Friederike, Abteilung für Medizinische Psychologie und Medizinische Soziologie
- ALTES, Ulrich, Dr. med., I. Medizinische Klinik und Poliklinik
- AMAN, Mohamed-Javod, III. Medizinische Klinik, Schwerpunkt Hämatologie
- ANDREAS, Jörg, Dr. med., Abteilung für Nuklearmedizin
- ARAND, Michael, Dr. med., Institut für Toxikologie
- ASTHEIMER, Isolde, Poliklinik für Prothetik
Augustusplatz 2, 6500 Mainz
- ATZOR, Klaus Rainer, Dr. med., Institut für Klinische Strahlenkunde, Abteilung für Neuroradiologie
- AULITZKY, Walter, Privatdozent, Dr. med., III. Medizinische Klinik, Abteilung für Innere Medizin mit
Schwerpunkt Hämatologie
- AUST, Günter, Dr. med., Orthopädische Klinik, Tel. 17-27 52
Im Münchfeld 31, 6500 Mainz 1
- AUTSCHBACH, Franz, Dr. med., Pathologisch-Anatomisches Institut
Stadthausstraße 2, 6500 Mainz
- BABL, Johannes, Dr. med., Klinik und Poliklinik für Allgemein- und Abdominalchirurgie
- BÄCKER, Petra, Klinik für Anästhesiologie
- BAHLMANN, Franz, Klinik und Poliklinik für Geburtshilfe und Frauenkrankheiten
- BALUN, Jiri Georg, Chirurgische Klinik, Tel. 17-24 83
Münsterstraße 8, Wohnung 103, 6500 Mainz
- BARRACHINA SEGURA, Conception, Klinik für Anästhesiologie
Lanzstraße 1, 6200 Wiesbaden
- BARTELS, Ute Katharina, Dr. med., Kinderklinik und Kinderpoliklinik
- BASSLER, Markus, Dr. med., Klinik und Poliklinik für Psychosomatische Medizin und Psychotherapie
- BASTIAN, Ulrike, Dr. med., Klinik und Poliklinik für Psychosomatische Medizin und Psychotherapie
- BAUER, Horst, Dr. med., Klinik für Geburtshilfe und Frauenkrankheiten, Tel. 17-27 64
Am Keltenlager 23, 6500 Mainz 21
- BAUERSCHMITZ, Jürgen, Hautklinik
- BAUM, Volker, Kinderklinik und Kinderpoliklinik
- BAUMANN, Michael, Dr. med. dent., Poliklinik für Zahnerhaltungskunde
- BECK, Alain, Dr. med., Hals-Nasen-Ohren-Klinik
- BECK, Michael, Dr., Kinderklinik und Kinderpoliklinik
Kurt-Schumacher-Straße 31, 6501 Zornheim
- BECKER, Detlef, Dr. med., Hautklinik
Carlo-Mierendorff-Straße 8, 6500 Mainz, Tel. 47 56 28
- BECKER, Jürgen, Dr. rer. nat., Institut für Rechtsmedizin
Im Münchfeld 11, 6500 Mainz, Tel. 38 13 49
- BEER, Hans-Joachim, Poliklinik für Zahnerhaltungskunde
- BEETZ, Rolf, Dr., Kinderklinik
Mainzer Straße 1, 6501 Heidesheim
- BEHNEKE, Alexandra, Dr. med. dent., Poliklinik für Zahnärztliche Chirurgie
Augustusplatz 2, 6500 Mainz
- BEHNEKE, Nikolaus, Dr. med. dent., Zahnärztliche Prothetik, Tel. 17-30 32
Gonsenheimer Straße 5d, 6500 Mainz-Finthen
- BEHRSSING, Marion, Kinderklinik
Boxberggring 89, 6900 Heidelberg

- BELL, Magnus, Dr., Hautklinik
Am Hipperich 89, 6500 Mainz, Tel. 68 74 62
- BELLMANN, Beate, Dr. med. dent., Poliklinik für Kieferorthopädie
Augustusplatz 2, 6500 Mainz
- BELOVSKY, Oldrich, Dipl.-Chemiker, Dr. rer. nat., Abteilung für Experimentelle Endokrinologie, Tel. 17-27 63
In der Meielache 19, 6500 Mainz, Tel. 38 18 58
- BENES, Peter, Dr. rer. nat., Hautklinik, App. 45 22
Wattfordstraße 2, 6500 Mainz, Tel. 38 16 91
- BENNING, Hartmut, Dr. med., Augenklinik und Poliklinik
- BERGELER, Jürgen, Akad. Rat, Dr.-Ing., Physiologie
- BERGHOFF, Karin, Dr., Institut für Klinische Chemie und Laboratoriumsmedizin
- BERNHARD, Helga, Dr. med., I. Medizinische Klinik und Poliklinik
Neidecker Straße 23, 6500 Mainz, Tel. 83 28 82
- BERTRAM, Claudia, Dr. med., Poliklinik für Zahnerhaltungskunde
- BETZENBERGER, Achim, Klinik für Anästhesiologie
Hauffstraße 19, 6300 Gießen
- BEUERMANN, Ingrid, Dr. med., Hygiene-Institut, Tel. 17-31 65
Leningstraße 4, 6500 Mainz, Tel. 67 83 82
- BICKEL, Christoph, Dr. med., II. Medizinische Klinik und Poliklinik
- BICKES-KELLEHER, Debra, Ph. D., Institut für Physiologie und Pathophysiologie
Am Südhang 35, 6500 Mainz-Drais
- BLASBERG, Rolf, Akad. Oberrat, Dr. med., Physiologisch-Chemisches Institut, Tel. 39-59 64
Weidmannstraße 71, 6500 Mainz
- BLEIER, Renate, Dr. med., Hals-Nasen-Ohren-Klinik und Poliklinik
Essenheimer Straße 72, 6500 Mainz, Tel. 3 55 18
- BLOH, Elke, Dr. med., Klinik für Anästhesiologie, Tel. 17-71 75
Wallaustraße 30, 6500 Mainz, Tel. 67 13 10
- BODDIN, Jörg, Dr. med., Klinik und Poliklinik für Allgemein- und Abdominalchirurgie
- BODEM, Friedrich, Dr. med., Dipl.-Physiker, Orthopädische Klinik, Tel. 39-58 14
8551 Hiltpolstein 33, Tel. (0 91 92) 4 12
- BÖCHER-SCHWARZ, Hans Gerd, Dr. med., Neurochirurgische Klinik und Poliklinik
- BÖCK, Egon, Dipl.-Physiker, Institut für Klinische Strahlenkunde
Zum Ahornweg 42, 6221 Stephanshausen, Tel. (0 67 22) 6 43 71
- BOGNAR-STEINBERG, Irene, Dr. rer. nat., Pharmakologisches Institut, Tel. 17-31 74
Ruländerstraße 33, 6500 Mainz-Hechtsheim, Tel. 50 47 74
- BOHL, Jürgen, Dr. med., Abteilung für Neuropathologie, Pathologisch-Anatomisches Institut, Tel. 17-67 18
Lenzenbergstraße 16, 6272 Niedernhausen, Tel. (0 61 27) 86 35
- BOLLE, Dietmar, Dr. med., Klinik und Poliklinik für Herz-, Thorax- und Gefäßchirurgie
- BOOR, Rainer, Dr. med., Kinderklinik
- BORNEMANN, Antje, Dr. med., Abteilung für Neuropathologie, Tel. 17-67 16
- BRACHLOW, Jürgen, Klinik für Anästhesiologie
Asterstraße 8, 5430 Montabaur
- BRÄUNINGER, Wolfgang, Dr. med., Oberarzt Hautklinik
Mainzer Weg 43, 6501 Wackernheim, Tel. (0 61 32) 56 89
- BRAMBRINK, Ansgar, Klinik für Anästhesie
Rudolfstraße 24, 4400 Münster
- BRAUER, Annette, Dr. med., Klinik und Poliklinik für Herz-, Thorax- und Gefäßchirurgie
- BRAUN, Ludwig, Klinik für Kommunikationsstörungen
- BRINKMANN-NILGES, Gabriele, Kinderklinik und Kinderpoliklinik
Bahnweg 14, 6500 Mainz-Hechtsheim
- BRODDA, Klaus, Akad. Oberrat, Dr. rer. nat., Physiologie, Tel. 39-58 75
- BROST, Frank-Rüdiger, Dr. med., Klinik für Anästhesiologie, Tel. 17-25 19
Sertoriusring 115, 6500 Mainz 21, Tel. 47 35 77
- BRÜDERLE, Ulrich, Dr., Poliklinik für Zahnärztliche Chirurgie

- BRÜHL, Klaus, Dr. med., Institut für Klinische Strahlenkunde, Abteilung für Neuroradiologie
- BRUMM, Carsten, Klinik und Poliklinik für Geburtshilfe und Frauenkrankheiten
- BUCK, Claudia, Dr. med., Klinik und Poliklinik für Neurologie
- BÜRGER, Rainer, Dr. med., Urologische Klinik und Poliklinik
Hans-Böckler-Straße 69, 6500 Mainz, Tel. 3 58 88
- BUGGENHAGEN, Holger, Klinik für Anästhesiologie
- BUMB, Peter, Dr. med., Hals-Nasen-Ohren-Klinik, Tel. 17-73 61
Georg-Büchner-Straße 15, 6500 Mainz, Tel. 5 05 44
- CASLAVSKA, Vera, Dr. rer. nat., Experimentelle Zahnheilkunde, Tel. 17-33 87
- CASPER, Fritz, Dr., Klinik und Poliklinik für Geburtshilfe und Frauenkrankheiten
Eaubonner Straße 33, 6501 Budenheim
- CLAS, Werner, Dipl.-Ingenieur, II. Medizinische Klinik und Poliklinik, Tel. 17-26 94
- CLAUSNER, Axel, Dr. med., Klinik und Poliklinik für Kinderchirurgie
- COERDT, Wiltrud, Dr. med., Abteilung für Kinderpathologie, Tel. 17-73 33
- COLLO, Jutta, Klinik für Anästhesiologie, Tel. 17-71 75
Südring 211, 6500 Mainz 1, Tel. 3 52 03
- DAHM, Manfred, Dr. med., Klinik und Poliklinik für Herz-, Thorax- und Gefäßchirurgie
- DAHMEN, Norbert, Dr. med., Psychiatrische Klinik und Poliklinik
- DANIELLO, Sandra, Dr., Institut für Medizinische Mikrobiologie, Tel. 17-71 47
Drususstraße 1, 6500 Mainz
- DARIUS, Harald, Dr. med., II. Medizinische Klinik und Poliklinik
- DAS GUPTA, Kunti, Dr. med., Klinik und Poliklinik für Unfallchirurgie
- DECKER, Hans-Joachim, Dr. med., III. Medizinische Klinik, Hämatologie
- DEGREIF, Jürgen, Dr. med., Klinik und Poliklinik für Unfallchirurgie
Eichenweg 4, 6501 Wörrstadt, Tel. (0 67 32) 6 25 66
- DELMO, Cynthia, Dr. med., Psychiatrische Klinik und Poliklinik
- DEMIAN, Medhat G. N., Klinik und Poliklinik für Kinderchirurgie
- DEMUTH, Wolfgang, Dr. rer. nat., Dipl.-Psychologe, Psychiatrische Klinik, Tel. 17-25 98
Moritzstraße 14B, 6500 Mainz-Weisenau, Tel. 8 37 17
- DERIGS, Hans Günter, Dr. med., III. Medizinische Klinik, Hämatologie
- DIALLO, Mohamed Bailo, Dr. med., III. Medizinische Klinik, Schwerpunkt Pneumologie
- DIAZ, Maria, Dr. med., Institut für Klinische Strahlenkunde, Abteilung für Nuklearmedizin
- DIEFENBACH, Christoph, Dr. med., II. Medizinische Klinik und Poliklinik
- DIEHL, Philipp, Klinik für Anästhesiologie
Elsa-Brändström-Straße 69, 6500 Mainz-Gonsenheim
- DIETRICH, Udo, Dr., Zahnärztliche Chirurgie, Tel. 17-30 80
Augustusplatz 2, 6500 Mainz
- DIETZ, Carmen, Klinik für Anästhesiologie
Essenheimer Straße 121, 6500 Mainz-Bretzenheim
- DIETZ, Ulrich, II. Medizinische Klinik und Poliklinik
- DILLMANN, Ulrich, Klinik und Poliklinik für Neurologie
Probststraße 11, 6500 Mainz, Tel. 36 41 56
- DINTELMANN, Uta, Dr. med., Augenklinik und Poliklinik
- DITTRICH, Helmut-Matthias, Dr. med., Kinderklinik und Kinderpoliklinik, Tel. 17-26 42
Südring 81, 6500 Mainz
- DIWO, Thomas, Dr. med. und Zahnarzt, Mund-, Kiefer- und Gesichtschirurgie, Tel. 17-30 82/83
Regerstraße 2, 6500 Mainz
- DOBLER, Michael, Dr. med., II. Medizinische Klinik und Poliklinik
- DOETSCH, Stephanie, Dr. med., Klinik für Anästhesiologie
Trajanstraße 1, 6500 Mainz
- DOI, Yutaka, Dr. med., Urologische Klinik und Poliklinik
- DOLL, Manfred, Dipl.-Biologe, III. Medizinische Klinik, Schwerpunkt Hämatologie

- DOMS, Rosemarie, Dipl.-Psychologin, Klinik und Poliklinik für Psychosomatische Medizin und Psychotherapie
Albanusstraße 63, 6500 Mainz
- DONNERSTAG, Frank, Dr. med., Klinik und Poliklinik für Allgemein- und Abdominalchirurgie
- DREXLER, Michael, Dr. med., II. Medizinische Klinik und Poliklinik
- DRIES, Volker, Dr. med., Institut für Pathologie
- DUCHMANN, Rainer, Dr. med., I. Medizinische Klinik und Poliklinik
- DUDA, Dorothea, Dr. med., Klinik für Anästhesiologie
Marienstraße 9, 6500 Mainz-Gonsenheim, Tel. 4 56 22
- DÜRR, Klaus-Peter, Dr. med., Klinik und Poliklinik für Allgemein- und Abdominalchirurgie
- EBERLE, Balthasar, Dr. med., Klinik für Anästhesiologie
Ludwig-Strecker-Straße 140a, 6500 Mainz-Hechtsheim
- ECKER-EGLE, Marie-Luise, Dr. med., Psychiatrische Klinik und Poliklinik
- ECKHARDT, Anke, Dr. med., Orthopädische Klinik und Poliklinik
- ECKHARDT, Annegret, Dr., Klinik und Poliklinik für Psychosomatische Medizin und Psychotherapie
- EGLE, Ulrich, Dr. med., Klinik und Poliklinik für Psychosomatische Medizin und Psychotherapie
- EHMANN, Frank, Dr. med., Klinik und Poliklinik für Unfallchirurgie
Georg-Ludwig-Krebs-Straße 3, 6700 Ludwigshafen
- EHRENBERG-KIECKEBUSCH, Waltraud, Akad. Direktorin, Dr. rer. nat., Institut für Zoologie
Alfred-Mumbächer-Straße 38, 6500 Mainz, Tel. 3 33 12
- EHRENTHAL, Wolfram, Dr. med., Dr. rer. nat., Abteilung für Klinische Chemie und Laboratoriumsmedizin
Zukunftstraße 29, 6500 Mainz, Tel. 8 77 88
- EHRHARDT, Christine, Dr., Zahnerhaltungskunde
- VON EICHEL-STREIBER, Christoph, Dr. med., Institut für Medizinische Mikrobiologie, Tel. 17-71 47
Naheweinstraße 5, 6531 Schweppenhäuser, Tel. (0 67 24) 33 98
- EINIG, Monika, Dr. med., Klinik für Anästhesiologie, Tel. 17-71 75
Friedensstraße 45, 6200 Wiesbaden, Tel. (06 11) 7 42 31
- EINSIEDEL, Ekkehard, Dr., Dipl.-Psychologe, Kinderklinik, Tel. 17-25 57 und 27 84
Draiser Straße 76, 6500 Mainz, Tel. 3 37 65
- EL GINDI, Mohamed, Dr. med., Klinik für Anästhesiologie
Südring 98, 6500 Mainz-Bretzenheim, Tel. 36 20 08
- ELICH, Dirk, Dr. med., Klinik für Anästhesiologie
Chattenstraße 35, 6500 Mainz
- ENDLER, Claus, Dr. med., Klinik für Kommunikationsstörungen, Tel. 17-24 49
Auf dem Stielchen 1, 6500 Mainz
- ENK, Alexander, Dr. med., Hautklinik
- EPPERLEIN, Sigrid, Dr. med., II. Medizinische Klinik und Poliklinik
- ERDMANN, Klaus, Dr. med., Klinik für Anästhesiologie, Tel. 17-71 75
Heidesheimer Straße 43a, 6500 Mainz, Tel. 47 60 26
- ESSIG, Karl-Michael, Dr. med., I. Medizinische Klinik und Poliklinik
- EYSEL, Peer, Dr. med., Orthopädische Klinik und Poliklinik
- FAUTH, Ulrich, Dr., Klinik für Anästhesiologie, Ehrlichweg 6
Schäferweg 17a, 6200 Wiesbaden-Naurod
- FEILEN-STEIL, Peter, Dipl.-Biologe, III. Medizinische Klinik mit Schwerpunkt Endokrinologie
- FENSELAU, Susanne, Dipl.-oec. troph., III. Medizinische Klinik mit Schwerpunkt Endokrinologie
- FICHTNER, Jan-Dieter, Dr. med., Urologische Klinik und Poliklinik
Backhaushohl 47, 6500 Mainz
- FICHTNER, Klaus, Dr. med., Klinik für Anästhesiologie
Straße der Republik 47, 6200 Wiesbaden
- FICKINGER, Markus, Psychiatrische Klinik und Poliklinik
- FIEGER, Susanne, Klinik für Anästhesiologie, Ehrlichweg 6
An der Schillingspfort 7, 6551 Wonsheim
- FISCH, Margit, Dr. med., Urologische Klinik und Poliklinik
Im Reil 17, 6501 Heidesheim, Tel. (0 61 31) 53 47

- FISCHBECK, Sabine, Dipl.-Psychologin, Medizinische Psychologie und Medizinische Soziologie, Tel. 39-59 39
Jakob-Steffan-Straße 1a, 6500 Mainz
- FISCHER, Berthold, Dr. med., III. Medizinische Klinik, Schwerpunkt Pneumologie
Richard-Wagner-Straße 7, 6501 Bodenheim
- FISCHER, Thomas, Dr. med., III. Medizinische Klinik und Poliklinik, Schwerpunkt Hämatologie
- FLEISCHER, Jörg, Dr. med., Klinik und Poliklinik für Allgemein- und Abdominalchirurgie
- FLEISCHER, Susanne, Dr., Klinik für Kommunikationsstörungen
- FORST, Thomas, Dr. med., III. Medizinische Klinik, Schwerpunkt Endokrinologie
- FREUDENMANN, Matthias, Dr. med., Klinik für Anästhesiologie
Am Gonsenheimer Spieß 18, 6500 Mainz
- FRICKE, Bettina, Dr., Kieferorthopädie
Augustusplatz 2, 6500 Mainz
- FRICKE, Gerulf, Dr. med., Abteilung für Kinderpathologie
- FRIEDBERG, Thomas, Dr. rer. nat., Institut für Toxikologie, Tel. 17-43 65
Moritzstraße 6, 6500 Mainz
- FRIES, Georg, Dr. med., Neurochirurgische Klinik und Poliklinik
- FROMMBERGER, Irmgard, Dr. med., Klinik für Psychosomatische Medizin und Psychotherapie
- FUCHS, Jürgen, Dr., Institut für Toxikologie
Hindenburgstraße 36, 6501 Mommenheim, Tel. (0 61 38) 86 79
- FÜRST, Gudrun, Dr. med., Hals-Nasen-Ohren-Klinik
- GAERTNER, Thomas, Dr. med., Klinik und Poliklinik für Unfallchirurgie
- GAIDA, Britta-Jacqueline, Klinik für Anästhesiologie
Leipziger Straße 98, 6000 Frankfurt/Main
- GAMM, Heinold, Dr. med., III. Medizinische Klinik, Abteilung für Hämatologie, Tel. 17-72 43, Sekretariat
Tel. 17-72 44
Vogelsbergstraße 19, 6500 Mainz-Hechtsheim, Tel. 50 97 38
- GARTENSCHLÄGER, Martin, Dr. med., II. Medizinische Klinik und Poliklinik
- GAUSS, Jutta, Dipl.-Biologin, III. Medizinische Klinik, Schwerpunkt Hämatologie
- GAWEHN, Joachim, Dr. med., Institut für Klinische Strahlenkunde, Abteilung für Neuroradiologie
- GEISERT, Manfred, Akad. Direktor, Dr. phil. nat., Dipl.-Chemiker, Physiologisch-Chemisches Institut,
Tel. 39-58 96
Ehrhardstraße 16, 6500 Mainz, Tel. 5 43 45
- GELLRICH, Barbara, Dr. med., Orthopädische Klinik und Poliklinik
- GENITSARIOTIS, Ruth, Dr. rer. nat., Institut für Medizinische Mikrobiologie
Am Sportfeld 3, 6501 Mommenheim, Tel. (0 61 38) 17 87
- GERBALDO, Hector, Dr. med., Psychiatrische Klinik
- GERHARDS, Frank, Dr., Klinik für Mund-, Kiefer- und Gesichtschirurgie
Augustusplatz 2, 6500 Mainz
- GERLACH, Ruth, Dr. med., Klinik für Geburtshilfe und Frauenkrankheiten, Tel. 17-73 16
Am Fort Heiligkreuz 6, 6500 Mainz
- GERMANN, Tieno, Dr. med., Institut für Immunologie
- GERSTENKORN, Clemens, Dr. med., Klinik und Poliklinik für Allgemein- und Abdominalchirurgie
- GERVAIS, Hendrik, Klinik für Anästhesiologie
Walpodenstraße 15, 6500 Mainz
- GIRNDT, Matthias, Dr. med., I. Medizinische Klinik und Poliklinik
- GOEBEL, Winfried, Dr. med., Augenklinik und Poliklinik
- GÖDDERZ, Werner, Dr. med., I. Medizinische Klinik und Poliklinik
- GÖRGE, Günther, Dr. med., II. Medizinische Klinik und Poliklinik
- GÖTZ, Martina, Dr. med., Klinik und Poliklinik für Allgemein- und Abdominalchirurgie
- GOLDSCHMITT, Jutta, III. Medizinische Klinik, Hämatologie
- GOSEPATH, Katrin, Dr. med., Hals-Nasen-Ohren-Klinik
- GRADEHANDT, Gernot, Dr. rer. nat., Institut für Immunologie

- GRASS, Bernd, Klinik für Anästhesiologie
Am Alten Weg 33, 6500 Mainz
- GREBE, Peter, Institut für Klinische Strahlenkunde
- GRIEBEN, Ulrike, Dr., Kinderklinik und Kinderpoliklinik
- GRIMM, Johannes, Dr., Orthopädische Klinik und Poliklinik
- GRIMM, Werner, Dr. rer. nat., Abteilung für Nuklearmedizin im Institut für Klinische Strahlenkunde, Tel. 17-26 78
Martin-Kirchner-Straße 1, 6500 Mainz 22, Tel. 3 48 17
- GROEBE, Karlfried, Dr., Institut für Physiologie und Pathophysiologie
- GRÖZINGER, Michael, Dr. med., Psychiatrische Klinik und Poliklinik
- GROSS, Johannes, Klinik und Poliklinik für Zahn-, Mund- und Kieferkrankheiten
Augustusplatz 2, 6500 Mainz
- GROSSE, Andreas, Dr., I. Medizinische Klinik und Poliklinik
Friedrich-Naumann-Straße 1, 6100 Darmstadt, Tel. (0 61 51) 5 11 41
- GRUBER, Gudrun, Dr. vet. med., Institut für Medizinische Mikrobiologie, Tel. 17-31 25
Löhrstraße 20, 6536 Langenlonsheim
- GRÜNDER, Gerhard, Psychiatrische Klinik und Poliklinik
- GRUNERT, Peter, Dr. med., Neurochirurgische Klinik und Poliklinik
- GRUS, Stephan, M. A., Medizinhistorisches Institut
Am Pulverturm 13, 6500 Mainz
- GRZIMEK, Anselm, Dr., Klinik und Poliklinik für Unfallchirurgie
- GÜLDÜTUNA, Sule, Klinik und Poliklinik für Geburtshilfe und Frauenkrankheiten
- GUNDLACH, Günter, Dr. med., Klinik und Poliklinik für Kinderchirurgie
- GUNZENHÄUSSER, Eva, Hals-Nasen-Ohren-Klinik und Poliklinik
- GUTJAHR, Gerhard, Dr. med., Institut für Klinische Strahlenkunde
Soddersteige 7, 6200 Wiesbaden
- HACH, Anja, Dr. med., Abteilung für Nuklearmedizin
- HACKEL, Roland, Dr. rer. nat., Akad. Direktor, Institut für Rechtsmedizin, Tel. 17-73 57
Bebelstraße 26, 6500 Mainz 22, Tel. 3 43 48
- HAFNER, Gerd, Dr., Abteilung für Klinische Chemie und Laboratoriumsmedizin
- HAIBT, Gabriele, Dr. med., Hals-Nasen-Ohren-Klinik und Poliklinik
- HAIN, Christoph, Dr., Psychiatrische Klinik und Poliklinik
- HAIST, Joachim, Dr. med., Orthopädische Klinik und Poliklinik
- HALBIG, Claudia, Dr. med., Klinik und Poliklinik für Kinderchirurgie
- HAMANN, Ralf, Dr. med., Klinik und Poliklinik für Herz-, Thorax- und Gefäßchirurgie
- HAMM, Henriette, Dr. med., Klinik und Poliklinik für Geburtshilfe und Frauenkrankheiten
- HAMMES, Elke, Psychiatrische Klinik und Poliklinik
- HANAUER, Dietmar, Dr. med. dent., Zahnerhaltungskunde
- HANSEN, Christiane, Dr., III. Medizinische Klinik – Endokrinologie –
- HARSCH-MENZEL, Gudrun, Klinik für Anästhesiologie, Tel. 17-71 75
Karl-Zörgiebel-Straße 25, 6500 Mainz 22, Tel. 36 27 43
- HARTJE, Horst, Dr. med., Klinik für Anästhesiologie
Bleichstraße 21, 6500 Mainz-Weisenau
- HARTMANN, Margret, Dr. med., Psychiatrische Klinik und Poliklinik
Kirchpfad 6, 6229 Schlangenbad 5
- HARTMETZ, Günther, Dipl.-Chemiker, Hygiene-Institut, Tel. 17-31 62
Münsterstraße 8, 6500 Mainz, Tel. 22 53 96
- HARTUNG, Emil, Dr., Institut für Arbeits- und Sozialmedizin, Tel. 17-32 36
- HASSOUN, Ghassan, Dr. med., Hautklinik
- HATTENBACH, Lars-Olaf, Dr. med., Augenklinik und Poliklinik
- HAUDE, Michael, Dr. med., II. Medizinische Klinik und Poliklinik
- HAVERKAMP, Anne, Dipl.-Biologin, Institut für Medizinische Mikrobiologie
- HAWIGHORST, Sabine, Dr. med., Klinik und Poliklinik für Geburtshilfe und Frauenkrankheiten

- HEGEL, Walter, Dr. med., Augenklinik, Tel. 17-31 30
- HEHNER, Britta, Dr., Zahnerhaltungskunde, Tel. 17-30 58
Wielandstraße 23, 6200 Wiesbaden, Tel. (06 11) 84 29 34
- HEIKE, Michael, Dr. med., Innere Medizin I
Eichendorffstraße 51, 6500 Mainz, Tel. 38 40 63
- HEIMANN, Axel, Tierarzt, Institut für Neurochirurgische Pathophysiologie
- HEINRICH, Ulf-Rüdiger, Dr. med., Hals-Nasen-Ohren-Klinik
Ziegelhofstraße 27 A, 7800 Freiburg
- HEINTZ, Achim, Dr. med., Chirurgische Klinik, Tel. 17-20 44
Adelungstraße 11, 6500 Mainz, Tel. 5 51 90
- HEISTER, Peter, Dr. med., Kinderklinik und Kinderpoliklinik
- HELMREICH-BECKER, Ilka, Dr. med., I. Medizinische Klinik und Poliklinik
- HENGSTENBERG, Matthias, Dr. med. dent., Poliklinik für Prothetik, Zahnärztliche Prothetik, Tel. 17-30 32
Augustusplatz 2, 6500 Mainz
- HENRICH, Georg-Michael, Dott./Uni. Ancona, Doktor der Medizin und der Chirurgie,
Klinik und Poliklinik für Mund-, Kiefer- und Gesichtschirurgie
Augustusplatz 2, 6500 Mainz
- HENRICHS, Karl-Jürgen, Dr. med., II. Medizinische Klinik und Poliklinik
6501 Klein-Winternheim, Im Breitenstein 31a, Tel. (0 61 31) 8 77 74
- HERMANN, Elisabeth, Dr. med., I. Medizinische Klinik und Poliklinik
Backhaushohl 47, 6500 Mainz, Tel. 36 64 10
- HERR, Ricarda, Psychiatrische Klinik und Poliklinik
- HERR, Wolfgang, I. Medizinische Klinik und Poliklinik
- HERRMANN, Christoph, Dr. med., Klinik und Poliklinik für Neurologie
- HERRMANN, Elke, Dr. med., Klinik für Anästhesiologie, Tel. 17-71 75
Am Rothloß 5, 6501 Gau-Bischofsheim, Tel. (0 61 35) 49 44 oder 6 12 03
- HEUN, Reinhard, Dr. med., Psychiatrische Klinik
- HEUSER, Isabella, Psychiatrische Klinik
- HEY, Otto, Dr. med., Neurochirurgische Klinik, Tel. 17-27 47
- HEYMANN, Michael, Klinik und Poliklinik für Kinderchirurgie
- HILLER, Benjamin, Klinik für Anästhesiologie
- HILLERT, Andreas, Dr., Psychiatrische Klinik und Poliklinik
- HIMMELSBACH, Frido, Dr., I. Medizinische Klinik und Poliklinik
Generaloberst-Beck-Straße 7, 6500 Mainz 42, Tel. 57 30 25
- HÖCKEL, Stefan, Dr. Dr., Orthopädische Klinik
Am Rosengarten 26, 6500 Mainz, Tel. 83 25 30
- HOEDE, Nikolaus, Dr. med., Hautklinik, Tel. 17-71 30
Dautenbornstraße 30, 6501 Nieder-Olm, Tel. (0 61 36) 4 41 50
- HOEFFELMAN, Hans, Dr. med., Neurologische Klinik
Feldbergstraße 26, 6500 Mainz, Tel. 67 28 29
- HÖHLER, Thomas, Dr. med., I. Medizinische Klinik und Poliklinik
- HÖLZ, Cornelia, Pharmakologisches Institut
- HÖSS, Markus, Poliklinik für Zahnärztliche Chirurgie
- HÖTKER, Ulrich, Dr. med., Klinik und Poliklinik für Unfallchirurgie
- HÖVEKEN, Barbara, Dr., Poliklinik für Zahnärztliche Chirurgie
- HOFMANN, Manfred, Dr. med., Klinik und Poliklinik für Geburtshilfe und Frauenkrankheiten
- HOFMANN-KILBINGER, Anette, Dr. med. dent., Poliklinik für Kieferorthopädie
Albanusstraße 35, 6500 Mainz
- HOFSTETTER-DEGEN, Klarissa, Dr., Arbeitsgruppe Luft- und Raumfahrt, Tel. 17-33 21
- HOHENFELLNER, Katharina, Kinderklinik und Kinderpoliklinik
- HOHENSEE, Alexander, Dr. med. dent., Kieferorthopädie, Tel. 17-30 40
Augustusplatz 2, 6500 Mainz
- HOPF, Wolfgang, Dr. med., Orthopädische Klinik und Poliklinik
- HUBBERT, Magdalena, Dr. med., Klinik und Poliklinik für Psychosomatische Medizin und Psychotherapie
Hultschinerstraße 4, 6500 Mainz

- HÜWEL, Norbert, Dr. med., Neurochirurgie, Tel. 17-23 94
- HUHN, Peter, Dr. med., Akad. Rat, Anatomisches Institut, Tel. 39-41 81
Carl-Zuckmayer-Straße 19, 6500 Mainz 33, Tel. 4 01 25
- HUNDEMER, Hans-Peter, Klinik und Poliklinik für Neurologie
- HUSMANN, Matthias, Dr. med., Institut für Mikrobiologie, Tel. 17-28 65
Domitianstraße 17a, 6500 Mainz-Finthen, Tel. 47 90 87
- HUTH, Ralf Günter, Kinderklinik und Kinderpoliklinik
Leichhofstraße 7-9, 6500 Mainz, Tel. 22 72 61
- ISRAEL, Gernot, Poliklinik für Prothetik
Augustusplatz 2, 6500 Mainz
- IVERSEN, Stein, Dr. med., Chirurgische Klinik, Abteilung für Herz-, Thorax- und Gefäßchirurgie
- IVO-BOOR, Helge, Dr. med., Hygiene-Institut, Tel. 17-31 65
An den Frankengräbern 5, 6500 Mainz-Hechtsheim, Tel. 50 89 44
- JÄCKLE, Dietmar, Dr. med. dent., Klinik und Poliklinik für Zahn-, Mund- und Kieferkrankheiten
Augustusplatz 2, 6500 Mainz
- JÄGER, Ursula, Institut für Klinische Strahlenkunde, Abteilung für Radiologische Diagnostik und Strahlentherapie
- JAHN, Christine, III. Medizinische Klinik – Endokrinologie –
- JAKOB, Helga, Dr. med., II. Medizinische Klinik und Poliklinik
- JANIK, Ralph, Dr. med., Klinik für Anästhesiologie, Tel. 17-71 75
Buchenweg 13, 6500 Mainz-Bretzenheim, Tel. 36 40 70
- JENDRYSIK, Udo, Dipl.-Informatiker, Institut für Statistik und Dokumentation
Vogelsbergstraße 47, 6500 Mainz-Hechtsheim
- JOCHIMSEN, Peter, Dr. med., Hals-Nasen-Ohren-Klinik, Tel. 17-26 64
Kaiserstraße 86, 6500 Mainz, Tel. 22 11 45
- JOCHUM, Christoph, Dr. med., Transfusionszentrale, Tel. 17-32 14
- JOHN, Hans-Dieter, Dr. med., Pathologisches Institut, Tel. 17-73 07
- JONAS, Daniel, Dr. med., Institut für Medizinische Mikrobiologie, Tel. 17-31 28
Küpperstraße 4, 6550 Bad Kreuznach
- JONAS, Jörg, Dr. med., Klinik und Poliklinik für Allgemein- und Abdominalchirurgie
- JUCHEM, Michael, Apotheker der Abteilung für Experimentelle Endokrinologie in der Klinik für Geburtshilfe und Frauenkrankheiten
- JUNG, Detlev, Dr. med., Institut für Arbeits- und Sozialmedizin, Tel. 17-32 02
- KALTENBORN, Harald, Institut für Klinische Strahlenkunde
- KALWEIT, Hermann, Hals-Nasen-Ohren-Klinik, Tel. 17-26 64
Gut Nußberg, 6229 Walluf
- KAMIN, Wolfgang, Dr. med., Kinderklinik, Bau 107
- KAMPMANN, Thomas, Dr. med., Kinderklinik
Am Kästrich, 6500 Mainz
- KANN, Peter, Dr. med., III. Medizinische Klinik, Abteilung für Innere Medizin mit Schwerpunkt Endokrinologie
- KARBACH, Ulrich, Institut für Physiologie und Pathophysiologie
Ricarda-Huch-Straße 9, 6500 Mainz-Gonsenheim
- KARNOSKY, Viktor, Klinik und Poliklinik für Unfallchirurgie
Auxonner Straße 59, 6501 Heidesheim, Tel. (0 61 32) 5 95 69
- KAUCZOR, Hans-Ulrich, Institut für Klinische Strahlenkunde
- KAUFMANN, Thomas, Institut für Rechtsmedizin
- KELBEL, Klaus, Dr. med., III. Medizinische Klinik – Pneumologie –
- KELLER, Klaus-Michael, Dr. med., Kinderklinik
Draiser Straße 122, 6500 Mainz
- KELLER, Michael, Hals-Nasen-Ohren-Klinik
Adalbert-Stifter-Straße 13, 6233 Kelkheim
- KELLER, Regine, Dr. med., Hautklinik
- KENTNER, Rainer, Dr. med., Klinik für Anästhesiologie
Domstraße 71, 6050 Offenbach

- KERN, Martin, Dr. med., II. Medizinische Klinik und Poliklinik
KERN, Thomas, Dr. med., Klinik für Anästhesiologie
KERSJES, Wilhelm, Dr. med., Institut für Klinische Strahlenkunde
KERTH, Hans-Markus, Klinik und Poliklinik für Neurologie
KERZ, Thomas, Klinik für Anästhesiologie
Sedanplatz 6, 6200 Wiesbaden
KESSEL, Gerhard, Dr. med., Neurochirurgische Klinik
Kleiststraße 30, 6550 Bad Kreuznach, Tel. (06 71) 6 67 91
KESSELER-SCHELER, Stefanie, Dipl.-Psychologin, Klinik und Poliklinik für Psychosomatische Medizin und Psychotherapie
KESSELER, Stefan, I. Medizinische Klinik und Poliklinik
KHALEDPOUR, Cyrus, Dr. med., Anatomisches Institut, App. 31 39
Finther Landstraße 85, 6500 Mainz-Gonsenheim
KIEL, Uwe, Dr. med., Augenklinik und Poliklinik
KIENAST, Klaus Heinz, Dr. med., Dipl.-Chemiker, III. Medizinische Klinik, Schwerpunkt Pneumologie
Karl-Siebert-Straße 12a, 6501 Nieder-Olm
KIENINGER, Dorothee, Kinderklinik
Groschlagweg 21, 6100 Darmstadt
KILIAN, Helmut, Kinderklinik und Kinderpoliklinik
Hinter der Hecke 17, 6501 Nieder-Olm
KIRCHGESSNER, Judith, Dipl.-Biologin, Abteilung für Endokrinologie der II. Medizinischen Klinik
KIRSCH, Delia, Dr. med., Klinik und Poliklinik für Allgemein- und Abdominalchirurgie
KLAGES, Ulrich, Dr. phil., Dipl.-Psychologe, Kieferorthopädie, Tel. 17-30 40
Augustusplatz 2, 6500 Mainz
KLEIN, Anke, Dr. med., Klinik für Anästhesiologie, Tel. 17-71 75
Frankfurter Straße 16, 6503 Mainz-Kastel, Tel. (0 61 34) 6 21 17
KLEINHEISTERKAMP, Ursula, Dr. med., Akad. Direktorin, Klinik für Anästhesiologie, Tel. 17-25 73
Münsterstraße 17, 6500 Mainz, Tel. 23 40 24
KLEMM, Peter, Pharmakologisches Institut, Tel. 17-31 82
Dominikanerstraße 5a, 6500 Mainz
KLINGEL, Reinhard, Dr. med., I. Medizinische Klinik und Poliklinik
Am Taubertsberg 2, 6500 Mainz, Tel. 38 18 37
KLINGLER, Thomas, Psychiatrische Klinik und Poliklinik
KLOSE, Petra, Dr., Institut für Klinische Strahlenkunde
KLUG, Andreas, Dipl.-Psychologe, Medizinische Psychologie und Medizinische Soziologie, Tel. 39-31 71
Holunderweg 5, 6500 Mainz-Bretzenheim
KLUPP, Jochen, Dr. med., Klinik und Poliklinik für Allgemein- und Abdominalchirurgie
KNAPPERTZ, Volker, Dr. med., Klinik und Poliklinik für Neurologie
KNITTEL, Thomas, Dr. med., I. Medizinische Klinik und Poliklinik
Schaftriebweg 10, 6500 Mainz, Tel. 57 38 52
KNOLLE, Percy, Dr. med., I. Medizinische Klinik und Poliklinik
KNORST, Marli Maria, Dr. med., III. Medizinische Klinik, Schwerpunkt Pneumologie
KOCH, Anja, Klinik für Anästhesiologie
KÖHLER, Eberhard, Dr. med., II. Medizinische Klinik und Poliklinik
KOLBE, Karin, Dipl.-Biologin, Dr. med., III. Medizinische Klinik und Poliklinik, Abteilung Hämatologie,
Tel. 17-25 81
Am Fort Gonsenheim, 6500 Mainz, Tel. 3 28 69
KOLLIAS, Anastasios, Urologische Klinik und Poliklinik
Jahnstraße 11, 6501 Zornheim
KONTNY, Hans-Udo, Kinderklinik
Wallaustraße 35, 6500 Mainz
KOPP, Helmut, Dr. med., II. Medizinische Klinik und Poliklinik
Trajanstraße 10, 6500 Mainz

- KRÄMER, Günther, Dr. med., Neurologische Klinik, Tel. 17-22 26
Westerwaldstraße 22, 6095 Ginsheim-Gustavsburg 2, Tel. (0 61 44) 3 11 50
- KRÄMER, Wolfram, Kinderklinik
Moselstraße 7, 6500 Mainz
- KRAHN, Volker, Dr. med., Akad. Oberrat, Anatomisches Institut, Tel. 39-22 40
Südring 98, 6500 Mainz, Tel. 2 97 50
- KRAUTHAUSER, Helmut, Dipl.-Psychologe, Klinik und Poliklinik für Psychosomatische Medizin und Psychotherapie
- KREITNER, Karl-Friedrich, Dr., Institut für Klinische Strahlenkunde
Lützowstraße 7, 6200 Wiesbaden, Tel. (06 11) 84 12 58
- KRETZ, Uwe, Dipl.-Biol., III. Medizinische Klinik – Endokrinologie –
- KRISSSEL, Josef, Dr., Klinik für Anästhesiologie
Trajanstraße 16, 6500 Mainz, Tel. 57 17 39
- KRUCZINSKI, Daniel, Dr. med., Klinik und Poliklinik für Geburtshilfe und Frauenkrankheiten
- KRZOSKA, Beate, Dr. med., I. Medizinische Klinik und Poliklinik
- KÜFFMEIER, Achim, Dr. med., Augenklinik und Poliklinik
- KÜHN, Raphael, Dr. med., Kinderklinik
Adelungstraße 11, 6500 Mainz
- KÜPPERS, Gudrun, Dr. med., Institut für Klinische Chemie und Laboratoriumsmedizin
- KUFFNER, Hans-Dieter, Dr. med. dent. und Arzt, Mund-, Kiefer- und Gesichtschirurgie, Tel. 17-31 91
Am Schinnergraben 99, 6500 Mainz 42
- KULESZYNSKI, Przemyslaw, Dr. med., Klinik für Anästhesiologie, Tel. 17-30 28
Rheinblick 29, 6501 Wackernheim, Tel. (0 61 32) 56 30
- KUNZ, Maria, Dr. med., Transfusionszentrale, Tel. 17-73 21
- KUPFERWASSER, Leon Iri, II. Medizinische Klinik und Poliklinik
- KUROCYNSKI, Wlodzinierz, Dr. med., Klinik und Poliklinik für Herz-, Thorax- und Gefäßchirurgie
- KUTSCHERA, Yvonne, Dr. med., Klinik und Poliklinik für Unfallchirurgie
- KUTZER, Michael, Dr. med., Medizinhistorisches Institut, Tel. 17-32 34
Kapellenstraße 50, 6200 Wiesbaden, Tel. (06 11) 52 65 65
- LANG, Ulrich, Pathologisch-Anatomisches Institut, Tel. 17-21 27
Givryallee 18, 6504 Oppenheim, Tel. (0 61 33) 7 03 04
- LANG, Werner, Wiss. Ang., Dr. rer. nat., Physiologisches Institut, Tel. 39-57 78
Alteruhweg, 6500 Mainz
- LANGE, Johannes Georg, Dr. med., III. Medizinische Klinik und Poliklinik, Abteilung für Hämatologie
- LASCZKOWSKI, Gabriele, Dr. med., Institut für Rechtsmedizin
- LATORRE, Frederico, Klinik für Anästhesiologie
Eikenbachstraße 69, 6000 Frankfurt/M., Tel. (0 69) 4 98 00 31
- LAUE, Christiane, Dr. med., Abteilung für Endokrinologie der II. Medizinischen Klinik
- LAUFER, Jürgen, Dr., Institut für Pathologie
Baumgartenstraße 6, 6501 Selzen, Tel. (0 67 37) 91 10
- LEICHER-DÜBER, Annegret, Institut für Klinische Strahlenkunde
An den Weiden 7, 6500 Mainz 33
- LENCI-GARTENSCHLÄGER, Giuliana, Dr. med., III. Medizinische Klinik, Schwerpunkt Pneumologie
- LENGSFELD, Markus, Dr. med., Klinik für Unfallchirurgie
Pfälzerwaldstraße 10, 6500 Mainz 42, Tel. 8 59 32
- LENSCH, Eckart, Dr. med., Klinik und Poliklinik für Neurologie
- LEYSER, Karl-Heinz, Klinik für Anästhesiologie, Tel. 17-71 75
Moritzstraße 8, 6500 Mainz, Tel. 83 21 76
- LICHTERMANN, Dirk, Psychiatrische Klinik und Poliklinik
- LICHTWALD, Klaus, Privatdozent, Dr. rer. nat., III. Medizinische Klinik – Endokrinologie –, Tel. 17-72 68
- LIEB, Wolfgang, Dr. med., Augenklinik
Langenbeckstraße 1, 6500 Mainz
- LIEBRICH, Andreas, II. Medizinische Klinik und Poliklinik

- LIESSEM-SACHSE, Roswitha, Klinik für Anästhesiologie
Schaftriebweg 6, 6500 Mainz, Tel. 57 24 29
- LINDEMANN, Vivien, Dr. med., Augenklinik und Poliklinik
- VAN LINDERT, Erik Jan, Dr. med., Neurochirurgische Klinik und Poliklinik
- LINDMAR, Ruth, Dr. rer. nat., Akad. Direktorin, Pharmakologisches Institut, Tel. 17-32 45
Kleine Weinbergstraße 1, 6200 Wiesbaden, Tel. (0 61 21) 52 31 32
- LINGENFELDER, Stephanie, Dr. med. dent., Poliklinik für Kieferorthopädie
Augustusplatz 2, 6500 Mainz
- LINKE, Frank, Dr. med., Klinik und Poliklinik für Kinderchirurgie
- LIPKOW, Thilo, Dr. med., Hautklinik
Wallstraße 11, 6500 Mainz, Tel. 38 31 51
- LIPP, Markus, Dr. med., Klinik für Anästhesiologie
Rochusstraße 28, 6500 Mainz, Tel. 23 13 47
- LIPPERT, Karl-Ludwig, Dipl.-Ingenieur, Klinik für Kommunikationsstörungen, Tel. 17-24 49
Im Kirschgarten 17a, 6501 Wackernheim
- LIPPOLD, Rainer, Dipl.-Phys., Institut für Medizinische Statistik und Dokumentation, Tel. 17-71 43
Selztalstraße 139, 6507 Ingelheim, Tel. (0 61 32) 42 92
- LÖHR, Hanns, Dr. med., I. Medizinische Klinik und Poliklinik
- LÖRCH, Bernhard, Dipl.-Psychologe, Psychiatrische Klinik und Poliklinik
- LOHMANN, Sabine, Dipl.-Biologin, III. Medizinische Klinik, Schwerpunkt Hämatologie
- LOHMEIER, Christoph, Dipl.-Psychologe, Klinik und Poliklinik für Psychosomatische Medizin und Psycho-
therapie
- LOHSE, Ansgar, Dr. med., I. Medizinische Klinik
Aspeltstraße 6, 6500 Mainz, Tel. 61 41 02
- LOSSEN-GEISSLER, Eleonore, Dr. med., Hygiene-Institut, Tel. 17-31 24
- LOTZ, Johannes, Dr. med., Institut für Klinische Chemie und Laboratoriumsmedizin
- LUCKHAUPT-KOCH, Kornelia, Dr. med., Klinik für Anästhesiologie
Carl-Zeiss-Straße 31, 6500 Mainz-Hechtsheim
- LÜDER, Günther, Klinik und Poliklinik für Neurologie
- LUKAS, Heidelinde, Dr. med., Transfusionszentrale, Tel. 17-32 18
- MACCHIELLA, Doris, Dr., Klinik und Poliklinik für Geburtshilfe und Frauenkrankheiten
Germanikusstraße 8, 6500 Mainz
- MÄURER, Elisabeth, Dr. med., Neurochirurgische Klinik und Poliklinik
- MÄURER, Johannes, Dr. med., Neurochirurgische Klinik und Poliklinik
- MAGSAAM, Jürgen, Dr. med., Kinderklinik und Kinderpoliklinik
- MAHLKE, Martina, Dr. med., Klinik und Poliklinik für Geburtshilfe und Frauenkrankheiten
- MAIDHOF, Armin, Akad. Direktor, Dr. rer. nat., Physiologisch-Chemisches Institut, Tel. 39-57 89
Im Sempel 54, 6502 Mainz-Kostheim, Tel. (0 61 43) 6 94 23
- MAIER, Rüdiger, Dr., Klinik für Kommunikationsstörungen
- MAKOWSKI, Thomas, II. Medizinische Klinik und Poliklinik
- MANGOLD, Constance, Dr., Institut für Medizinische Mikrobiologie, Tel. 17-32 09
Obere Schloßgasse 19, 6551 Wolfsheim
- MANN, Klaus, Dr. med., Psychiatrische Klinik und Poliklinik
- MANNHARDT-LAAKMANN, Wilma, Dr., Kinderklinik und Kinderpoliklinik
Am Linsenbergr 17, 6500 Mainz, Tel. 22 03 88
- MAPPES, Christoph, Urologische Klinik und Poliklinik
- MARG, Nils, Neurologische Klinik und Poliklinik
Rantulfstraße 32c, 6501 Bodenheim
- MARTIN, Edith, Dr. med., Institut für Medizinische Mikrobiologie, Tel. 17-31 28
Hans-Böckler-Straße 76, 6200 Wiesbaden
- MAUER, Dietmar, Dr. med., Klinik für Anästhesiologie
Ludwigsburger Straße 2, 6500 Mainz, Tel. 38 74 85
- MAURER, Erika, Dr. med., Transfusionszentrale, Tel. 17-32 18
- MAURER, Jan, Dr. med., Hals-Nasen-Ohren-Klinik und Poliklinik

- MAYER, Eckhard, Chirurgische Klinik und Poliklinik, Abteilung für Herz-, Thorax- und Gefäßchirurgie
- MAYER-POPKEN, Otfried, Dr. rer. nat., Institut für Arbeits- und Sozialmedizin, Tel. 17-31 19
Am Rheinhessenblick 24B, 6501 Harxheim, Tel. (0 61 38) 67 16
- MAYET, Werner, Dr. med., I. Medizinische Klinik und Poliklinik
Im Münchfeld 23, 6500 Mainz, Tel. 3 18 36
- MEHRLE, Wilfried, Dr. med., Klinik und Poliklinik für Herz-, Thorax- und Gefäßchirurgie
- MELCHIOR, Sebastian, Dr. med., Urologische Klinik und Poliklinik
- MENGE, Peter, Hals-Nasen-Ohren-Klinik und Poliklinik
- MENGER, Hartmut, Dr. med., Kinderklinik
Hans-Böckler-Straße 53, 6500 Mainz-Bretzenheim
- MENKE, Henrik, Dr. med., Klinik für Allgemein- und Abdominalchirurgie
Mainzer Straße 9, 6501 Essenheim
- METZMANN, Ute, Dr. med., Abteilung für Radiologische Diagnostik und Strahlentherapie
- MEYENBURG, Walter, Innere Medizin und Poliklinik, Abteilung für Hämatologie, Tel. 17-39 71
- MEYER, Dirk, Dr. med., Physiologisches Institut
Adalbertstraße 2, 6000 Frankfurt 90, Tel. (0 69) 70 96 16
- MEYER, Gabriele, Dr. med., Abteilung für Nuklearmedizin
- MEYERHOFF, Marieclaire, Dr., Klinik für Anästhesiologie
Unterdorfstraße 10, 6500 Mainz-Weisenau
- MICHEL-BEHNKE, Ina, Dr. med., Kinderklinik
Am Schwall 3, 5428 Nastätten
- MICHIELS, Ivo, Dr. med., Orthopädische Klinik
- MIHALJEVIC, Victor, Klinik für Anästhesiologie
Engenhahnerstraße 18, 6272 Niedernhausen
- MILDENBERGER, Peter, Dr., Institut für Klinische Strahlenkunde
Langenbeckstraße 1, 6500 Mainz
- MINGES, Jürgen, Psychiatrische Klinik und Poliklinik
- MITZE, Margarete, Dr. med., Klinik und Poliklinik für Geburtshilfe und Frauenkrankheiten
- MOHR, Walter, Institut für Klinische Strahlenkunde, Abteilung für Radiologische Diagnostik und Strahlentherapie
- MORTASAVI, Amir, Dr., Klinik und Poliklinik für Allgemein- und Abdominalchirurgie
- MOTTRIE, Alexandre Marie, Dr. med., Urologische Klinik und Poliklinik
Sackgasse 15, 6501 Ober-Olm
- MÜLLER, Andrea, Dr. med., Institut für Klinische Strahlenkunde
- MÜLLER, Frauke, Dr., Akad. Rätin, Poliklinik für Prothetik
Augustusplatz 2, 6500 Mainz
- MÜLLER, Hildegard, Dr., Psychiatrische Klinik und Poliklinik
- MÜLLER, Iris, Dr. med., III. Medizinische Klinik, Schwerpunkt Pneumologie
- MÜLLER, Tobias, Klinik und Poliklinik für Geburtshilfe und Frauenkrankheiten
- MÜLLER-FORELL, Wibke, Dr., Abteilung für Neuroradiologie im Institut für Klinische Strahlenkunde
Frauenlobstraße 30, 6500 Mainz
- MÜLLER-GERHARD, Norbert, Dipl.-Psychologe, Klinik und Poliklinik für Psychosomatische Medizin und Psychotherapie, Tel. 17-73 46
Alfred-Mumbächer-Straße 30A, 6500 Mainz 22, Tel. 36 24 43
- MUNDLOS, Stefan, Kinderklinik und Kinderpoliklinik
- MUTTRAY, Axel, Dr. med., Institut für Arbeits- und Sozialmedizin, Tel. 17-31 21
Keltenweg 30, 6500 Mainz
- NAFE, Bernhard, Dipl.-Mathematiker, Institut für Medizinische Statistik und Dokumentation
Merowingerring 38a, 6090 Rüsselsheim-Bauschheim
- NAGEL, Hans-Gerhard, Dr., Dipl.-Biologe, Hautklinik
An der Bruchspitze 7, 6500 Mainz, Tel. 68 38 17
- NAGEL, Roman, Dipl.-Ing., Apotheker, Institut für Medizinische Mikrobiologie, Tel. 17-32 09
Emser Straße 64, 6200 Wiesbaden
- NALENZ, Barbara, Dr. med., II. Medizinische Klinik und Poliklinik

- NAZARI, Gholamhossain, Dr. med. dent., Akad. Oberrat, Zahnerhaltungskunde, Tel. 17-30 88
Augustusplatz 2, 6500 Mainz
- NEHRING, Cornelia, Klinik und Poliklinik für Psychosomatische Medizin und Psychotherapie
- NEUMANN, Christiane, Poliklinik für Zahnerhaltungskunde
- NEURATH, Markus, Dr. med., I. Medizinische Klinik und Poliklinik
- NICKEL, Otmar, Dr. rer. biol. hum., Abteilung für Nuklearmedizin im Institut für Klinische Strahlenkunde,
Tel. 17-26 67
Zum Schollberg 11, 6500 Mainz 41, Tel. (0 61 36) 4 24 80
- NICKISCH, Andreas, Dr., Klinik für Kommunikationsstörungen
- NILGENS, Helge, Physiker, Institut für Klinische Strahlenkunde
- NIXDORFF, Uwe, Dr. med., II. Medizinische Klinik und Poliklinik
- NOSPES, Sabine, Dr. med., Klinik für Kommunikationsstörungen
- OBERSTEIN, Adrian, Dr. med., Abteilung für Radiologische Diagnostik und Strahlentherapie
- OESCH, Barbara, Dr. med., Institut für Toxikologie
- OLERT, Jürgen, Dr. phil. nat., Pathologisch-Anatomisches Institut, Abteilung für Kinderpathologie
- OMRAN, Wael, Dr., III. Medizinische Klinik und Poliklinik, Abteilung für Endokrinologie
- ORESTANO, Luigi, Dr. med., Urologische Klinik und Poliklinik
Backhaushohl 47, 6500 Mainz
- OTTER, Wolfgang, Klinik für Anästhesiologie
Carlo-Mierendorff-Straße 1, 6501 Nieder-Olm
- OTTO, Edgar, Dipl.-Biologe, III. Medizinische Klinik, Schwerpunkt Endokrinologie
- OTTO, Mike, Dr. med., Institut für Pathologie
- OTTO, Stefan, Klinik für Anästhesiologie
Großgewann 24, 6500 Mainz 41, Tel. (0 61 36) 4 32 33
- OWIN, Karl, Poliklinik für Zahnerhaltungskunde
- PALMER, Gerlind, Dr. med., Psychiatrische Klinik und Poliklinik
- PARTENHEIMER, Andrea, Dr. rer. nat., Institut für Immunologie
- PARTHENIADIS-STUMPF, Marina, Dr., Hals-Nasen-Ohren-Klinik
- PAUL, Jutta, Klinik für Anästhesiologie
Hintergasse 10, 6551 Niederhausen
- PAULUS, Reiner, Dipl.-Biologe, III. Medizinische Klinik, Schwerpunkt Pneumologie
Am Gonsenheimer Spieß 1, Zi. 124, 6500 Mainz
- PECOLD, Hanna, Augenklinik und Poliklinik
Berliner Straße 30, 6500 Mainz
- PELSTER, Herbert, Dipl.-Ingenieur, Hals-Nasen-Ohren-Klinik
- PENZES, Laszlo, Dr. rer. nat., Institut für Rechtsmedizin, Tel. 17-27 33
Im Münchfeld 25, 6500 Mainz, Tel. 38 34 56
- PETERS, Malte, Dr. med., I. Medizinische Klinik und Poliklinik
- PETRY, Franz, Dr. rer. nat., Institut für Medizinische Mikrobiologie, Tel. 17-31 29
Walkmühlstraße 1a, 6200 Wiesbaden
- PFERS, Irmgard, Dr. med., Orthopädische Klinik und Poliklinik
- PFÜTZNER, Andreas, Dr. med., III. Medizinische Klinik mit Schwerpunkt Endokrinologie
- PIEPENBURG, Rolf, Dr. med., Abteilung für Nuklearmedizin
- PIETSCH, Michael, Dr. med., Hygiene-Institut
Im Münchfeld 19, 6500 Mainz, Tel. 38 78 06
- PITTON, Michael, Dr. med., Institut für Klinische Strahlenkunde
- PITZ, Susanne, Dr. med., Augenklinik
Philipperring 5, 6503 Mainz-Kastel
- PÖTSCH-SCHNEIDER, Lucia, Dr., Institut für Rechtsmedizin
- PÖTZSCHKE, Harald, Institut für Physiologie und Pathophysiologie
Alte Brücke 23, 6200 Wiesbaden-Igstadt
- POHAN, Dorothea, Dr. med., Neurochirurgische Klinik und Poliklinik
- POLENZ, Michael, Dr. med., Kinderklinik

- PORSCH, Udo, Klinik und Poliklinik für Psychosomatische Medizin und Psychotherapie
- POTRATZ, Dietrich, Dr. med., Pathologisch-Anatomisches Institut
Pfarrer-Stockheimer-Straße 35a, 6500 Mainz
- PREISSINGER, Hubertus, Dr. med., Klinik und Poliklinik für Allgemein- und Abdominalchirurgie
Berliner Straße 33, 6500 Mainz
- PRESS, Andres, Dr. med., I. Medizinische Klinik und Poliklinik
- PREUSSNER, Paul Rolf, Dr. med., Dr. rer. nat., Augenklinik und Poliklinik
- PROTZER, Ulrike, Dr. med., I. Medizinische Klinik und Poliklinik
- PUENTE-GONZALEZ, Ines, Klinik für Anästhesiologie
Schillerstraße 19, 6501 Budenheim
- PÜTZ, Ralph, Institut für Zahnärztliche Werkstoffkunde und Technologie
Saarstraße 21, 6500 Mainz
- PUTZ, Andrea, Poliklinik für Prothetik
Augustusplatz 2, 6500 Mainz
- QUEISSER-LUFT, Annette, Dr. med., Kinderklinik und Kinderpoliklinik
Wallaustraße 103, 6500 Mainz
- QUIRIN, Eberhard, Dr. med., Klinik für Anästhesiologie
Ricarda-Huch-Straße 9, 6500 Mainz
- RAQUET, Friederike, Dr. med., Hals-Nasen-Ohren-Klinik
- RASKIN, Gisela, Dr. med., Klinik für Anästhesiologie, Tel. 17-71 75
Silvanerweg 4, 6501 Gau-Bischofsheim, Tel. (0 61 35) 33 02
- RAUSCHER, Mathias, Dipl.-Physiker, Experimentelle Zahnheilkunde
- REBER, Helmut, Dipl.-Physiker, Institut für Klinische Strahlenkunde, Abteilung für Nuklearmedizin
- REGENTROP, Hans-Jörg, Klinik und Poliklinik für Unfallchirurgie
Winkeler Straße 5, 6200 Wiesbaden, Tel. (06 11) 44 66 12
- REHMS, Ruth, Dr. med., Hautklinik
- REIFF, Klaus, Klinik für Anästhesiologie, Tel. 17-71 75
Am sonnigen Hang 63, 6500 Mainz, Tel. 36 25 14
- REINHARDT, Rotraut, Poliklinik für Kieferorthopädie
Augustusplatz 2, 6500 Mainz
- REINHEIMER, Torsten, Pharmakologisches Institut
- RENTROP, Martin, Dr., Institut für Physiologische Chemie und Pathobiochemie
- REISCHMANN, Kristine, Institut für zahnärztliche Werkstoffkunde und Technologie
Saarstraße 21, 6500 Mainz
- RESCH, Klaus, Neurochirurgische Klinik und Poliklinik
- RESKE, Konrad, Dr. rer. nat., Institut für Immunologie, Tel. 17-71 56
Am Römerberg 5, 6501 Essenheim
- RICKEN, Claudia, Dr. med. dent., Poliklinik für Kieferorthopädie
- RIECHELMANN, Herbert, Dr. med., Hals-Nasen-Ohren-Klinik
- RIENÄCKER, Jürgen, Dr. rer. nat., Anatomisches Institut, Tel. 39-32 01
Daniel-Brendel-Straße 19, 6500 Mainz, Tel. 47 67 27
- RIEPERT, Thomas, Dr. med., Rechtsmedizin, Tel. 17-26 87
Gutenbergstraße 17, 6501 Ober-Olm, Tel. (0 61 36) 8 79 90
- RINGEL, Kurt, Dr. med., Institut für Klinische Strahlenkunde, Abteilung für Neuroradiologie
- VON RINTELEN, Clothilde, Dr. med., Psychiatrische Klinik
Richard-Wagner-Straße 53, 6200 Wiesbaden, Tel. (06 11) 52 07 59
- ROCHA DE OLIVEIRA, Helga, Klinik für Anästhesiologie
Hegelstraße 46, 6500 Mainz
- RÖHR, Ute, Dr. med., Psychiatrische Klinik
Schwalbenweg 2, 6240 Königstein, Tel. (0 61 74) 2 23 53
- RÖMER, Lothar, Dr. med. dent., Poliklinik für Zahnärztliche Chirurgie
Augustusplatz 2, 6500 Mainz
- RÖRIG, Jürgen, II. Medizinische Klinik und Poliklinik
- RÖSCHKE, Joachim, Dr. med., Psychiatrische Klinik und Poliklinik

04

- ROESEN, Martin, Dr. med., Augenklinik und Poliklinik
- RÖSLER, Hans Peter, Institut für Klinische Strahlenkunde, Abteilung für Radiologische Diagnostik und Strahlentherapie
- ROMPE, Jan Dirk, Dr. med., Orthopädische Klinik und Poliklinik
- ROOS, Georg, Dr., Poliklinik für Prothetik
- ROOS, Stephan, Dr. med., Urologische Klinik und Poliklinik
Emmerich-Josef-Straße 7, 6500 Mainz
- ROSE, Rosa, Dr. med., III. Medizinische Klinik – Pneumologie –
- ROSENOW, Ute, Klinik für Anästhesiologie
- ROTH, Ulrike, Dr. med., Klinik und Poliklinik für Allgemein- und Abdominalchirurgie
- ROTHACHER, Gerhard, Dr., Neurologische Klinik und Poliklinik
Walpodenstraße 20, 6500 Mainz
- RUDE, Jürgen, Dr. med., Dipl.-Biologe, Akad. Rat, Anatomisches Institut, Tel. 39-34 93
Sauerbruchstraße 11, 6500 Mainz 21, Tel. 4 08 61
- RUDIG, Lothar, Dr. med., Klinik für Unfallchirurgie
Katzenberg 78, 6500 Mainz-Finthen, Tel. 47 14 32
- RÜBELMANN, Alexander, Dipl.-Psychologe, Abteilung für Medizinische Psychologie und Medizinische Soziologie, Tel. 39-57 64
- RÜTH, Brigitte, Klinik für Anästhesiologie
Colmarstraße 25, 6500 Mainz
- RUGUELES-QUIJANO, Marisol, Klinik für Anästhesiologie
Jakobsgrasse 1, 6200 Wiesbaden-Rambach
- RUMLER, Frank, Dr. med., Orthopädische Klinik und Poliklinik
- RUNKEL, Martin, Dr. med., Klinik für Unfallchirurgie
Huxelrebenweg 58, 6500 Mainz-Hechtsheim
- RUPPERT, Franziska, Dr. med., Klinik für Psychosomatische Medizin und Psychotherapie
- RUPPRECHT, Hans-Jürgen, Dr. med., II. Medizinische Klinik und Poliklinik
- SACK, Stephan, Dr. med., II. Medizinische Klinik und Poliklinik
- SACK, Ulrich, Dr. Dr., Klinik für Mund-, Kiefer- und Gesichtschirurgie
Odenwaldstraße 63, 6100 Darmstadt-Mühlital
- SALOGA, Joachim, Dr. med., Hautklinik
- SANDMANN, Jürgen, Psychiatrische Klinik und Poliklinik
- SAPLACAN, Irene, Dr. med., Poliklinik für Zahnärztliche Chirurgie
- SAPP, Martin, Dr., Institut für Mikrobiologie, Tel. 17-73 76
- SAUKEL, Beate, Dr., Zahnärztliche Chirurgie
Augustusplatz 2, 6500 Mainz
- SCHADMAND-FISCHER, Simin, Abteilung für Radiologische Diagnostik und Strahlentherapie
- SCHÄFER, Astrid, Dr. rer. nat., Akad. Rätin, Zahnärztliche Werkstoffkunde und Technologie, Tel. 39-23 16
Universität, Saarstraße 21, 6500 Mainz
- SCHÄFER, Elmar, Kinderklinik und Kinderpoliklinik
- SCHÄFER, Martin, Anatomisches Institut, Tel. 39-34 62
- SCHÄFER, Matthias, Dr., Klinik für Anästhesiologie
Neustraße 17, 6501 Gau-Bischofsheim
- SCHÄFER, Renate, III. Medizinische Klinik, Hämatologie
- SCHÄFER, Winfried, Dr. med., Klinik für Allgemein- und Abdominalchirurgie
Wilhelm-Behr-Straße 1, 8722 Sulzheim
- SCHÄFER-WITTE, Petra, Dr. med., III. Medizinische Klinik – Hämatologie –
- SCHAFFRATH, Michael, Dipl.-Biologe, Abteilung für Experimentelle Endokrinologie
- SCHAUBE, Johannes, Dr. med., I. Medizinische Klinik und Poliklinik
- SCHAUER, Michael, Dr., Klinik für Mund-, Kiefer- und Gesichtschirurgie
Kohlkopfstraße 2, 6760 Kaiserslautern
- SCHAUSS, Günther, Dr. rer. nat., Institut für Klinische Strahlenkunde
- SCHEIDT, Eberhard, Dr. med., Institut für Medizinische Statistik und Dokumentation, Tel. 17-31 02
Beuthener Straße 22, 6500 Mainz, Tel. 5 29 88

- SCHENDA, Jutta, Anatomisches Institut
- SCHERER, Guido, Klinik für Anästhesiologie
Jahnstraße 4, 6695 Tholey
- SCHERHAG, Anton, Dr., Klinik für Anästhesiologie
Leibnizstraße 32, 6500 Mainz
- SCHICKETANZ, Karl-Heinz, Dr. med., Institut für Medizinische Statistik und Dokumentation,
Tel. 17-31 04
Waldheimer Hof 28, 6501 Hahnheim, Tel. (0 67 37) 6 91
- SCHIMMACK, Lothar, Dr. med., Transfusionszentrale, Tel. 17-32 18
- SCHINZEL, Helmut, Dr. med., II. Medizinische Klinik und Poliklinik
- SCHIRMACHER, Peter, Dr., Pathologisch-Anatomisches Institut
Im Münchfeld 29, 6500 Mainz, Tel. 37 13 64
- SCHLAAK, Jörg, Dr. med., I. Medizinische Klinik und Poliklinik
Mathildenstraße 2, 6500 Mainz
- SCHLEGEL, Jens, III. Medizinische Klinik, Schwerpunkt Pneumologie
Am Sportfeld 4, 6501 Bodenheim
- SCHLITT, Harald, Kinderklinik und Kinderpoliklinik
Jacob-Goedecker-Straße 40, 6500 Mainz-Gonsenheim
- SCHLÖSSER, Ralf, Dr. med., Psychiatrische Klinik und Poliklinik
- SCHMID, Franz Xaver, Dr. med., Klinik und Poliklinik für Herz-, Thorax- und Gefäßchirurgie
- SCHMIDT, Anette, Dr. med., Klinik für Anästhesiologie
Albinstraße 8, 6500 Mainz
- SCHMIDT, Doris, Hautklinik
Goldregenstraße 26, 6500 Mainz-Finthen
- SCHMIDT, Helga, Dr. med., Kinderklinik und Kinderpoliklinik
Heiligenkreuzweg 87, 6500 Mainz-Weisenau
- SCHMIEDT, Walther, Dr., Chirurgische Klinik, Abteilung für Herz-, Thorax- und Gefäßchirurgie
- SCHMITT, Edgar, Dr., Institut für Immunologie, Tel. 17-32 28
Am Muckenberg 13, 6500 Hechtsheim
- SCHMITT, Heinz-Josef, Dr., Kinderklinik und Kinderpoliklinik
Nassauer Straße 9, 6272 Niederhausen
- SCHMITT-MECHELKE, Thomas, Kinderklinik und Kinderpoliklinik
Backhaushohl 51, 6500 Mainz-Bretzenheim, Tel. 36 35 13
- SCHMITZ, Bernhard, Dr. med., Orthopädische Klinik und Poliklinik
- SCHMITZ, Helga, Dr. med., III. Medizinische Klinik, Schwerpunkt Endokrinologie
- SCHNEIDER, Barbara, Psychiatrische Klinik
- SCHNEIDER, Michael, Dr. med., Institut für Medizinische Statistik und Dokumentation (SFB 36)
Oberer Laubenheimer Weg 8, 6500 Mainz
- SCHNEIDER, Monika, Dipl.-oec. troph., Abteilung für Endokrinologie der II. Medizinischen Klinik
- SCHNEIDER, Peter M., Dr. rer. nat., Institut für Rechtsmedizin
Friedrich-Ebert-Straße 33, 6501 Budenheim
- SCHNEIDER, Thomas, Klinik für Anästhesiologie
Berliner Straße 11, 6501 Nieder-Olm
- SCHNEIDER, Wolf-Rüdiger, Dr. med., Klinik für Kommunikationsstörungen
- SCHNELLER, Folker, Dr. med., III. Medizinische Klinik, Hämatologie
- SCHÖPF, Petra, Dipl.-Psychologin, Medizinische Psychologie und Medizinische Soziologie, Tel. 39-59 79
- SCHOLZ, Birgit, Klinik für Anästhesie
Boppstraße 13a, 6500 Mainz
- SCHRATTENHOLZ-HAMMAR, André, Dr., Institut für Physiologische Chemie und Pathobiochemie,
Tel. 39-59 97
- SCHRECKENBERGER, Mathias, Dr. med., Augenklinik und Poliklinik
- SCHREIBER, Jörg, Dr. med., Hals-Nasen-Ohren-Klinik
- SCHULZ, Carla, Dipl.-Biologin, III. Medizinische Klinik mit Schwerpunkt Endokrinologie
- SCHULZ, Gerhard, Dr. med., Abteilung für Endokrinologie der I. Medizinischen Klinik und Poliklinik

- SCHULZ, Thomas, Dr. med., I. Medizinische Klinik
Ruhestraße 18, 6500 Mainz-Marienborn, Tel. 36 15 25
- SCHUMACHER, Stefan, Dr. med., Urologische Klinik und Poliklinik
Im Münchfeld 29, 6500 Mainz
- SCHWAB, Rainer, Dr. med., Klinik für Anästhesiologie, Tel. 17-71 75
Bebelstraße 63, 6500 Mainz, Tel. 36 64 26
- SCHWARTING, Andreas, Dr. med., I. Medizinische Klinik und Poliklinik
- SCHWARZ, Manfred, Neurochirurgische Klinik, Tel. 17-27 47
Draiser Straße 89, 6500 Mainz 22, Tel. 36 16 42
- SCHWARZE, Harald, Psychiatrische Klinik und Poliklinik
- SCHWEDEN, Franz, Dr. med., Institut für Klinische Strahlenkunde
Stadthausstraße 12, 6500 Mainz, Tel. 22 42 23
- SCHWEITZER, Isabel, Dr. med., Transfusionszentrale, Tel. 17-30 95
- SCHWENN, Oliver, Dr. med., Augenklinik und Poliklinik
- SCHWICKERT, Heidi, Dr. med., Institut für Klinische Strahlenkunde
- SCHWIEDER, Bettina, Poliklinik für Zahnärztliche Chirurgie
- SEDDIGH, Susann, Dr. med., Klinik und Poliklinik für Neurologie
- SEIDEL, Albrecht, Dr. med., Institut für Toxikologie
- SEIDL, Christoph, Dr. med., Pathologisches Institut
Sertoriusring 309, 6500 Mainz
- SELL, Gerd, Dr. med., Abteilung für Endokrinologie an der II. Medizinischen Klinik und Poliklinik,
Tel. 17-27 76
Ilkenhausstraße 17, 6000 Frankfurt, Tel. (0 69) 51 42 71
- SELZER, Karin, Dr., Poliklinik für Kieferorthopädie
- SENNERICH, Thomas, Dr. med., Klinik und Poliklinik für Unfallchirurgie
Majoranweg 27, 6200 Wiesbaden-Sonnenberg
- SEUFERT, Rudolf, Dr., Frauenklinik
Im Münchfeld 29, 6500 Mainz, Tel. 38 26 04
- SEYFEDDINIPUR, Nosratollah, Dr., Psychiatrische Klinik und Poliklinik
- SIEGFRIED, Susanne, Dr. med., Hygiene-Institut, Tel. 17-31 64
- SIEVERS, Carsten, Klinik und Poliklinik für Neurologie
- SOLBACH, Christoph, Dr. med., II. Medizinische Klinik und Poliklinik
- SPEIER, Michael, Institut für Zahnärztliche Werkstoffkunde und Technologie
- SPESSERT, Rainer, Dr. rer. nat., Anatomisches Institut, Tel. 39-37 18
Rheingaustraße 60, 6200 Wiesbaden
- SPIECKER, Martin, Dr. med., II. Medizinische Klinik und Poliklinik
- SPIEGEL, Michael, Dr. med., II. Medizinische Klinik und Poliklinik
- STAHL, Esther, Dr. med., Augenklinik und Poliklinik
- STAMM-SCHLÜRMANN, Ulrike, Dr. med., Poliklinik für Kieferorthopädie
Augustusplatz 2, 6500 Mainz
- STANEK, Ales, Dr. med., Klinik für Anästhesiologie
Sauerbruchstraße 8, 6200 Wiesbaden
- STEEGER, Dag D., Dr. med., Orthopädische Klinik und Poliklinik
- STEIN, Andreas, Dr. med., Klinik und Poliklinik für Allgemein- und Abdominalchirurgie
- STEINBACH, Frank, Dr. med., Urologische Klinik und Poliklinik
Elsa-Brändström-Straße 13, 6500 Mainz
- STEINBERG, Pablo, Dr., Institut für Toxikologie
- STEINBRONN, Heide, Kinderklinik und Kinderpoliklinik
An der Prall 3, 6500 Mainz
- STENDER, Elmar, Dr. rer. nat., Dipl.-Chemiker, Akad. Rat, Zahnärztliche Werkstoffkunde und Technologie,
Tel. 17-30 77
Augustusplatz 2, 6500 Mainz
- STIEL, Michaela, Institut für Zahnärztliche Werkstoffkunde und Technologie
- STOCK, Rainer, Poliklinik für Prothetik

- STÖRKE, Friederike, Dr. med., Institut für Klinische Strahlenkunde, Abteilung für Radiologische Diagnostik und Strahlentherapie
- STOFFELNS, Bernhard, Dr. med., Augenklinik und Poliklinik
- STRECKER, Ulrich, Klinik für Anästhesiologie
Deutschhausplatz 1a, 6500 Mainz, Tel. 22 70 66
- STRÖHLE, Veronika, Klinik für Anästhesiologie
Volkerstraße 11, 6200 Wiesbaden
- STRUNK, Holger, Dr., Abteilung für Radiologische Diagnostik und Strahlentherapie
- STRUSS, Hans-Garlich, Institut für Klinische Chemie und Laboratoriumsmedizin
- SZEGEDI, Armin, Psychiatrische Klinik und Poliklinik
- TANNER, Benno, Dr. med., Klinik und Poliklinik für Geburtshilfe und Frauenkrankheiten
- TANNERT, Jürgen, Dr. med., Klinik und Poliklinik für Unfallchirurgie
- TEIFKE, Andrea, Dr., Institut für Klinische Strahlenkunde
- TETTENBORN, Barbara, Dr. med., Klinik und Poliklinik für Neurologie
- TEUBER, Gerlinde, Dr. med., I. Medizinische Klinik und Poliklinik
- THEISS, Margrit, Dr. med., Klinik für Anästhesiologie, Tel. 17-71 75
An der Nonnenwiese 160, 6500 Mainz, Tel. 4 45 16
- THEWS, Anne, Dr. med., III. Medizinische Klinik und Poliklinik, Abteilung für Hämatologie
- THEWS, Oliver, Institut für Statistik und Dokumentation
- THIERBACH, Andreas, Klinik für Anästhesiologie
Walradstraße 5, 6390 Usingen 1
- THÖMKE, Frank, Neurologische Klinik und Poliklinik
- THOMALSKE, Catherin, Klinik und Poliklinik für Neurologie
- THOMSEN, Henrike, Dr. med., I. Medizinische Klinik und Poliklinik
Hegelstraße 44, 6500 Mainz, Tel. 38 46 79
- THUL, Josef, Kinderklinik
Wahlholzer Straße 3, 5560 Wittlich 16
- TOTH-ANTAL, Katalin, Dr., Poliklinik für Prothetik
Augustusplatz 2, 6500 Mainz
- TRAUTWEIN, Christian, Dr. med., I. Medizinische Klinik und Poliklinik
Fritz-Kohl-Straße 12, 6500 Mainz, Tel. 38 18 00
- TREICHEL, Ulrich, Dr. med., I. Medizinische Klinik und Poliklinik
Draiser Straße 83, 6500 Mainz, Tel. 36 82 34
- TREINEN, Franz-Joachim, Dr. med. dent., Zahnerhaltungskunde, Tel. 17-30 63
Augustusplatz 2, 6500 Mainz
- TZANOVA, Irene, Dr. med., Klinik für Anästhesiologie
Alfred-Mumbächer-Straße 67a, 6500 Mainz, Tel. 3 59 81
- ULRICH, Peter, Dr. med., Neurochirurgie, Tel. 17-27 47
Grazer Straße 40, 6050 Offenbach-Bieber
- UNGERSBÖCK, Karl, Dr. med., Neurochirurgische Klinik und Poliklinik
- URBAN, Peter, Dr. med., Klinik und Poliklinik für Neurologie
- URBAN, Volker, Neurochirurgische Klinik und Poliklinik
- VAIH, Sabine, Dr. med., Institut für Pathologie, Abteilung Kinderpathologie
- VETTER, Thomas, Dr. med., Orthopädische Klinik und Poliklinik
- VIGUIER-LÖWE, Monique, Dr. med., Klinik für Anästhesiologie, Tel. 17-71 75
Georg-Schrank-Straße, 6500 Mainz 42, Tel. 50 40 19
- VOGEL, Hagen, Physiologisches Institut, Tel. 39-57 60
Niklas-Vogt-Straße 18, 6500 Mainz, Tel. 8 22 14
- VOGES, Elke, Dr. med., Institut für Klinische Strahlenkunde
- VOGES, Gunther, Dr. med., Urologische Klinik und Poliklinik
Im Kläuerchen 6, 6504 Oppenheim
- VOGT, Thomas, Dr., Neurologische Klinik und Poliklinik
- VOIGT, Angela, Klinik und Poliklinik für Kinderchirurgie

04

- VOLK, Christoph, Dipl.-Biologe, Institut für Neurochirurgische Pathophysiologie
- VOLLMERT, Martina, Poliklinik für Zahnerhaltungskunde
- VOSS, Harald, III. Medizinische Klinik, Hämatologie
- WACKERHAGEN, Albrecht, Dr. med., Orthopädische Klinik und Poliklinik
- WÄCHTER, Bernd, Dr. med., I. Medizinische Klinik und Poliklinik
- WAGNER, Gabor, Dr. med., Transfusionszentrale, Tel. 17-30 98
- WAGNER, Maria, Dr. med., Transfusionszentrale, Tel. 17-32 03
- WAGNER, Stephan, Dr. med., II. Medizinische Klinik und Poliklinik
- WAGNER, Wolfgang, Dr. med., Neurochirurgische Klinik und Poliklinik
- WAHL, Wolfgang, Dr. med., Chirurgische Klinik, Tel. 17-20 77
Rosmerthastraße 23, 6500 Mainz, Tel. 47 22 83
- WAHLMANN, Ulrich-Wilhelm, Dr. med. und Zahnarzt, Mund-, Kiefer- und Gesichtschirurgie
Gutenbergstraße 48, 6501 Bodenheim
- WALENTA, Stefan, Dipl.-Biologe, Institut für Physiologie und Pathophysiologie
Im Münchfeld 33, 6500 Mainz
- WALTER, Thilo, Dipl.-Chemiker, III. Medizinische Klinik, Schwerpunkt Endokrinologie
- WALTHER, Birgit, Dr., Kinderklinik und Kinderpoliklinik
- WAMMACK, Robert, Dr. med., Urologische Klinik und Poliklinik
- WANDEL, Eveline, Dr. med., I. Medizinische Klinik und Poliklinik
Keltenstraße 12, 6500 Mainz 26, Tel. 8 19 12
- WANGEMANN, Brigit, Dr. med., Klinik für Anästhesiologie, Tel. 17-71 75
Südring 128, 6500 Mainz, Tel. 36 65 61
- WASSNER, Titus, Poliklinik für Prothetik
Augustusplatz 2, 6500 Mainz
- WEBER, Gerald, Dr. med., Frauenklinik
- WEBER, Kai, Dr., I. Medizinische Klinik und Poliklinik
Ernst-Ludwig-Allee 16, 6072 Dreieich-Buchsschlag
- WEBER, Martin, Dr. med., III. Medizinische Klinik, Schwerpunkt Hämatologie
- WEBER, Peter, Dr., Abteilung für Endokrinologie
- WEBER, Wilfried, Dr., Institut für Klinische Strahlenkunde
- WECKMÜLLER, Cornelia, Poliklinik für Zahnerhaltungskunde
- WEGENER, Joachim, Poliklinik für Prothetik
- WEIGMANN, Harald, Psychiatrische Klinik und Poliklinik
- WEIKEL, Wolfgang, Dr., Klinik für Geburtshilfe und Frauenkrankheiten
Sandmühlenweg 25, 6500 Mainz-Gonsenheim
- WEILER, Norbert, Klinik für Anästhesiologie
Geißberggring 32, 6754 Otterberg
- WEIS, Christof, Dr. med., Klinik und Poliklinik für Allgemein- und Abdominalchirurgie
Moritzstraße 6, 6500 Mainz-Weisenau
- WEIS, Hartmut, Dr. med., Orthopädische Klinik und Poliklinik
- WEISE, Kerstin, Dr. rer. nat., Institut für Medizinische Mikrobiologie
Rüsselsheimer Allee 88, 6500 Mainz-Laubenheim, Tel. 88 17 29
- WELKOBORSKY, Hans-Jürgen, Dr. med., Dr. med. dent., Hals-Nasen-Ohren-Klinik, Tel. 17-26 64
Johannes-Kraus-Straße 7, 6239 Kriftel, Tel. (0 61 92) 4 14 74
- WELLER, Ulrich, Dr. med., Institut für Medizinische Mikrobiologie, Tel. 17-73 76
Am Weidacker 21, 6301 Wettenberg 3
- WENGLER-BECKER, Ulrike, Dr. med., Institut für Pathologie
- WERNER, Ulrike, Dr. med., Institut für Pathologie
- WERNEYER, Arletta, II. Medizinische Klinik und Poliklinik
- WETTER, Günter, Dipl.-Mathematiker, Institut für Medizinische Statistik und Dokumentation, Tel. 17-71 95
Im Münchfeld 13, 6500 Mainz
- WETZEL, Hermann, Dr. med., Psychiatrische Klinik und Poliklinik
- WETZIG, Joachim, Dr., Arbeitsgruppe Luft- und Raumfahrt, Tel. 17-33 21

- WIELAND-SCHNEIDER, Christa, Dr. med., Institut für Klinische Strahlenkunde
- WIESER, Margitt, Dr. rer. nat., Dipl.-Biologin, I. Medizinische Klinik und Poliklinik, Abteilung für Hämatologie
- WIESMANN, Claudia, Dr. med., Institut für Klinische Strahlenkunde
- WIESNER, Jasmin, Psychiatrische Klinik und Poliklinik
- WIETHOFF, Bettina, Dr. med. dent., Akad. Oberrätin, Zahnärztliche Prothetik, Tel. 17-30 32
Augustusplatz 2, 6500 Mainz
- WILHELM, Kai, Dr. med., III. Medizinische Klinik – Pneumologie –
- WILKENS, Claudia, Dr. med., Klinik und Poliklinik für Geburtshilfe und Frauenkrankheiten
- WILLENBERG, Hans, Dr. phil. nat., Klinik und Poliklinik für Psychosomatische Medizin und Psychotherapie
- WILLMAR, Jürgen, Dr. med., Urologische Klinik und Poliklinik
Elsa-Brändström-Straße 19, 6500 Mainz-Gonsenheim
- WINTER, Patrizia, Dr. med., Psychiatrische Klinik und Poliklinik
- WINTER-KHOSHREZA, Mohammad Mohsen, Dr. med., Augenklinik
Hans-Böckler-Straße 5, 6500 Mainz
- WINTERPACHT, Andreas, Dr. rer. nat., Kinderklinik und Kinderpoliklinik
- WIPPERMANN, Carl-Friedrich, Dr. med., Kinderklinik und Kinderpoliklinik
Schützenstraße 3, 6200 Wiesbaden
- WIRTH, Anne Dorothea, III. Medizinische Klinik, Schwerpunkt Hämatologie
- WIRTH, Stefan, Dr. med., Kinderklinik
- WIRTZ, Helmut, Institut für Klinische Chemie und Laboratoriumsmedizin
- WISSER, Gregor, Dr. med., Klinik für Anästhesiologie
Lutherring 29, 6520 Worms, Tel. (0 62 41) 2 48 03
- WITHELM, Angelika, Klinik für Anästhesiologie
Emrichruhstraße 27, 6500 Mainz
- WITTIG, Bianca, Dr. med., I. Medizinische Klinik und Poliklinik
Am Schinnergraben 128, 6500 Mainz 42, Tel. 59 38 05
- WITTIG, Johannes R., Dr. med., Akad. Direktor, Hygiene-Institut, Tel. 17-31 49
Am Schinnergraben 128, 6500 Mainz 42, Tel. 59 38 05
- WITTLICH, Norbert, II. Medizinische Klinik und Poliklinik
- WITZSCH, Ulrich, Urologische Klinik und Poliklinik
Heinrich-Gärtner-Straße 8, 6501 Budenheim
- WÖLFEL, Cathrine, Dr. med., III. Medizinische Klinik, Hämatologie
- WOELFEL, Thomas, Dr., I. Medizinische Klinik und Poliklinik
Bebelstraße 44, 6500 Mainz 32
- WOLF, Sieglinde, Transfusionszentrale, Tel. 17-32 18
- WOLFF, Friederike, Dr. med., Kinderklinik
- WRIEDT, Susanne, Dr. med. dent., Kieferorthopädie, Tel. 17-30 40
Augustusplatz 2, 6500 Mainz
- WÜRFEL, Almut, Dr. med., Klinik und Poliklinik für Kinderchirurgie
Donnersbergstraße 20, 6500 Mainz
- ZAHORKA, Daniza, Zahnärztliche Prothetik, Tel. 17-22 11
Augustusplatz 2, 6500 Mainz
- ZECHER, Reinhard, Dr., Institut für Immunologie, Tel. 17-22 36
- ZENTNER, Andrej, Dr. med. dent., Poliklinik für Kieferorthopädie
Augustusplatz 2, 6500 Mainz
- ZEPP, Fred-Philipp, Dr. med., Kinderklinik und Kinderpoliklinik
Rheinallee 7, 6500 Mainz
- ZIEGELMAYER, Christine, III. Medizinische Klinik – Pneumologie –
- ZIMMERMANN, Gerhard, Dr. med., Hautklinik
- ZISSEL, Gernot, Dipl.-Biologe, III. Medizinische Klinik, Schwerpunkt Pneumologie, Tel. 17-33 30
Am Fort Elisabeth 9, 6500 Mainz
- VON ZITZEWITZ, Hubertus, Dr. med., Institut für Klinische Strahlenkunde, Abteilung für Radiologische
Diagnostik und Strahlentherapie
- ZOROWKA, Patrick, Dr. med., Klinik für Kommunikationsstörungen

- ZOTZ, Rainer, Dr. med., II. Medizinische Klinik und Poliklinik
 ZOUBEK, Angelika, Dr., Klinik und Poliklinik für Psychosomatische Medizin und Psychotherapie
 ZUCHHOLD, Hans-Dieter, Dr. med., Abteilung für Klinische Chemie und Laboratoriumsmedizin, Tel. 17-72 97
 Hermann-Schuster-Straße 4, 6274 Hünstetten, Tel. (0 61 21) 65 95
 ZYZIK, Elisabeth, Dr. med., I. Medizinische Klinik und Poliklinik
 Heinrich-Wothe-Straße 14, 6500 Mainz, Tel. 38 58 23

B) Nichtbedienstete Lehrkräfte und Lehrbeauftragte

HONORARPROFESSOREN

- ARNDT-HANSER, Anny, Dr. med., Ltd. Medizinaldirektorin (pensioniert), Komm. Leiterin der Transfusionszentrale, Tel. 17-32 10
 Am Marienpad 40, 6500 Mainz-Bretzenheim, Tel. 3 52 00
 KASTERT, Josef, Dr. med., ehemaliger Ärztlicher Direktor der Spezialklinik „Sonnenwende“
 6702 Bad Dürkheim/Pfalz (liest nicht), Bürgermeister-Dahlem-Straße 2, Tel. (0 63 22) 6 34 00
 KÖNIG, Benno, Dr. med., Arzt für Allgemeinmedizin
 Prunkgasse 9, 6500 Mainz-Finthen, Tel. 47 20 37, Telefax 4 03 25

NICHTBEDIENTSTETE PROFESSOREN

- ABEL, Hubert, Dr. med., Innere Medizin, Chefarzt der Medizinischen Klinik des St.-Josefs-Hospitals,
 Solmsstraße 15
 6200 Wiesbaden, Tel. (06 11) 3 60 31
 ALBERS, Herbert, Dr. med., Geburtshilfe und Gynäkologie (pensioniert)
 ARNOLD, Wolfgang, Dr. med., Innere Medizin, Direktor der Klinik II des Zentralkrankenhauses St.-Jürgen-
 Straße, Klinikum für Innere Medizin der Kliniken der freien Hansestadt Bremen
 St.-Jürgen-Straße, 2800 Bremen 1, Tel. (04 21) 4 97-53 54
 ATZPODIEN, Wilhelm, Dr. med., Innere Medizin, H.-G.-Walther-Kreis Krankenhaus Lichtenfels
 8620 Lichtenfels/Oberfranken, Tel. (0 95 71) 1 23 85
 BAAS, Ernst-Ulrich, Dr. med., Innere Medizin, Leitender Arzt der Bad Mergentheimer Leberklinik
 Lothar-Daiker-Straße 1, 6990 Bad Mergentheim, Tel. (0 79 31) 5 64 01
 BÄSSLER, Roland, Dr. med., Chefarzt des Pathologischen Institutes der Städt. Klinik Fulda (liest nicht)
 Pacelliallee 4, 6400 Fulda, Tel. (06 61) 8 45 60
 BARTHELMAI, Wolfgang, Dr. med., Orthopädie (pensioniert)
 BAUM, Peter, Dr. med., Innere Medizin,
 Chefarzt der Inneren Abteilung des Hildegardis-Krankenhauses, Hildegardstraße 2, 6500 Mainz
 Bebelstraße 32c, 6500 Mainz 22, Tel. 3 40 65
 BAUMANN, Walter, Dr. med., Kinderheilkunde, Chefarzt der Städtischen Kinderklinik
 Zu den Rehwiesen 9, 4100 Duisburg, Tel. (02 03) 7 33 24 21
 BAUMBUSCH, Friedrich, Dr. med., Chirurgie und Urologie (beurlaubt)
 BELZ, Gustav Georg, Dr. med., Innere Medizin, Kardiologische Praxis
 Alwinenstraße 16, 6200 Wiesbaden, Tel. (06 11) 30 73 79
 BERLE, Peter, Dr. med., Gynäkologie, Leiter der Gynäkologischen Abteilung der Dr.-Horst-Schmidt-Kliniken der
 Landeshauptstadt Wiesbaden
 Ludwig-Erhard-Straße 100, 6200 Wiesbaden, Tel. (06 11) 43 23 79/77
 BETTENDORF, Ulrich, Dr. med., Pathologie, Praxis für Pathologie
 Ludwig-Erhard-Straße 100, 6200 Wiesbaden, Tel. (06 11) 43 25 43
 BLÜMLEIN, Helmut, Dr. med., Orthopädie, Chefarzt der Orthopädischen Klinik
 Kutzenberg, 8682 Ebenfeld
 BOPP, Karl Philipp, Dr. med., Innere Medizin (entpflichtet)
 Am Brand 40, 6500 Mainz, Tel. 22 32 36
 BRACKERTZ, Dieter, Dr. med., Innere Medizin, Rheumatologie, St.-Vincenz- und Elisabeth-Hospital
 An der Goldgrube 11, 6500 Mainz, Tel. 57 54 20
 BRANDT, Ludwig, Dr. med., Anästhesiologie, Direktor des Instituts für Anästhesiologie am Klinikum der Stadt
 Wuppertal-Barmen
 Heusner Straße 40, 5600 Wuppertal, Tel. (02 02) 8 96 24 01

- BRAUN, Bernd, Dr. med., Innere Medizin, Chefarzt der Medizinischen Klinik des Kreiskrankenhauses
Reutlingen
Steinbergstraße 31, 7410 Reutlingen, Tel. (0 71 21) 3 01-1
- BREHM, Georg, Dr. med., Haut- und Geschlechtskrankheiten (pensioniert)
Weimarer Straße 49, 6700 Ludwigshafen, Tel. (06 21) 50 32 29
- BREINL, Hermann, Dr. med., Gynäkologie und Geburtshilfe (pensioniert)
Rehpfad 8a, 6090 Rüsselsheim
- BRETT, Reinhard, Dr. med., Haut- und Geschlechtskrankheiten
Neuer Wall 46/l, 2000 Hamburg 36
- BRÜCKNER, Robert, Dr. med., Chirurgie, Chefarzt der Allgemeinen Chirurgie am Kreiskrankenhaus Norden
Osterstraße 110, 2980 Norden, Tel. (0 49 31) 1 81-0
- BRÜNNER, Hubertus, Dr. med., Chirurgie, Chefarzt der Chirurgischen Klinik der Städtischen Krankenanstalten
Lutherpfalz
4150 Krefeld, Tel. (0 21 51) 82 81
- VON BÜLOW, Markward, Dr. med., Chirurgie, Chefarzt der Chirurgischen Abteilung am Kreiskrankenhaus
Hameln-Pyrmont
St.-Maur-Platz 1, 3250 Hameln
- BURCKHART, Theo, Dr. med., Chirurgie (pensioniert)
Albrecht-Dürer-Straße 9, 6090 Rüsselsheim
- BUSCH, Günter, Dr. med., Neurochirurgie,
Chefarzt der Neurochirurgischen Abteilung, St.-Barbara-Klinik Hessen
Sundern 19, 4700 Hamm 5, Tel. (0 23 81) 6 81-4 76
- CARLSON, Sven, Dr. med., Hygiene und Mikrobiologie, Direktor des Hygiene-Instituts der Stadt Nürnberg
Flurstraße 17, 8500 Nürnberg, Tel. (09 11) 3 98 25 20
- CLAUS, Hans-Günther, Dr. med., Radiologie (pensioniert)
Oberer Laubenheimer Weg 37, 6500 Mainz
- COLLO, Detlef, Dr. med., Hals-Nasen-Ohren-Heilkunde, Chefarzt des Allgemeinen Krankenhauses Barmbek
2000 Hamburg, Tel. (0 40) 6 38 51
- CORDES, Uwe, Dr. med., Innere Medizin, Bahnhofplatz 2, 6500 Mainz, Tel. 23 13 62
- DENK, Rolf, Dr. med., Haut- und Geschlechtskrankheiten
Obergasse 11, 6090 Rüsselsheim, Tel. (0 61 42) 3 26 88
- DÖRR, Hans, Dr. med., Geburtshilfe und Gynäkologie
Eckenbertstraße 41, 6520 Worms
- DRAF, Wolfgang, Dr. med., Hals-Nasen-Ohren-Heilkunde, Chefarzt der Klinik für HNO-Krankheiten und
Plastische Gesichtschirurgie der Städtischen Kliniken Fulda
Pacelliallee 4, 6400 Fulda, Tel. (06 61) 8 44 81
- ECKARDT, Volker, Dr. med., Innere Medizin, Gastroenterologische Fachpraxis
Dotzheimer Straße 14-18, 6200 Wiesbaden, Tel. (06 11) 3 99 31
- ECKHARDT, Rainer, Dr. med., Innere Medizin, Chefarzt der Medizinischen Abteilung des Evangelischen
Krankenhauses Köln
Weyertal 76, 5000 Köln 41, Tel. (02 21) 47 92 46
- VON EGIDY, Christoph Hans, Dr. med., Innere Medizin,
Chefarzt der Medizinischen Klinik A der Dr.-Horst-Schmidt-Kliniken der Landeshauptstadt Wiesbaden
Ludwig-Erhard-Straße 100, 6200 Wiesbaden, Tel. (06 11) 43-0
Am Marienpfad 3a, 6500 Mainz 22, Tel. 3 43 38
- EHLERT, Claus, Dr. med., Chirurgie, Chefarzt der Chirurgischen Klinik der Städtischen Krankenanstalten
Sanderbusch (beurlaubt)
2945 Sande 1, Tel. (0 44 22) 8 02 56
- ENDRES, Peter, Dr. med., Innere Medizin, Chefarzt, Medizinische Klinik II
Nordwest-Krankenhaus Sanderbusch, 2945 Sande 1 (beurlaubt)
- ENDRIS, Rolf, Dr. med. dent., Kieferorthopädie, Gemeinschaftspraxis Dr. Kemkes und Prof. Dr. Endris,
Wilhelmstraße 65, 6252 Diez/Lahn
Privat: Kemeler Weg 36, 5429 Reckenroth, Tel. (0 61 20) 89 51
- ESSER, Claus, Dr. med., Medizinische Strahlenkunde (pensioniert)
Flotowstraße 4, 6100 Darmstadt
- FASSBENDER, Hans-Georg, Dr. med., Allgemeine Pathologie und Pathologische Anatomie,
Leiter des Zentrums für Rheuma-Pathologie
Breidenbacherstraße 13, 6500 Mainz, Tel. 22 86 38
Schweidnitzer Straße 2, 6500 Mainz, Tel. 5 24 26

- FAUST-TINNEFELDT, Gunhild, Dr. med., Innere Medizin, Chefarzt und Ärztlicher Direktor der Medizinischen Klinik Schlangenbad – Zentrum Rheumatologie – 6229 Schlangenbad, Tel. (0 61 29) 4 14 56
- GEHLER, Jürgen, Dr. med., Kinderheilkunde, Chefarzt der Pädiatrischen Abteilung des Stadtkrankenhauses Rüsselsheim August-Bebel-Straße 59, 6090 Rüsselsheim, Tel. (0 61 42) 60 31
- GERBERSHAGEN, Hans-Ulrich, Dr. med., Anästhesiologie Chefarzt des Alice-Krankenhauses – Schmerzlinik – Mainz Auf der Steig 14–16, 6500 Mainz, Tel. 83 81 01
- GERSMeyer, Ernst Felix, Dr. med., Innere Medizin, Chefarzt der Medizinischen Klinik des Kreis- und Stadtkrankenhauses Herford Schwarzenmoorstraße 70, 4900 Herford
- GILFRICH, Hans-Joachim, Dr. med., Innere Medizin, Chefarzt der Inneren Abteilung des St.-Katharinen-Krankenhauses, I. Med., Abt. 9 Seckbacher Landstraße 65, 6000 Frankfurt 60
- GOSEPATH, Jochen, Dr. med., Hals-Nasen-Ohren-Heilkunde, Chefarzt der Hals-Nasen-Ohren-Klinik des Mutterhauses der Barmherzigen Schwestern vom hl. Karl Borromäus Feldstraße 16, 5500 Trier
- GRASER, Fritz, Dr. med., Kinderheilkunde (pensioniert) Soederstraße 21, 6200 Wiesbaden
- GRÖNNIGER, Johannes, Dr. med., Chirurgie, Leiter der Allg. Chirurgie am Klinikum Minden Friedrichstraße, 4950 Minden
- GRÜN, Martin, Dr. med., Innere Medizin, St.-Vincenz- und Elisabeth-Hospital An der Goldgrube 11, 6500 Mainz
- GRÜTZNER, Anton, Dr. med., Neurologie und Psychiatrie (entpflichtet) Abeggstraße 43, 6200 Wiesbaden
- GÜNTHER, Götz, Dr. med., Pathologie, Städtische Krankenanstalten Idar-Oberstein Dr.-Ottmar-Kohler-Straße 2, 6580 Idar-Oberstein, Tel. (0 67 81) 6 63 55
- HAAS, Erwin, Prof., Dr. med., Hals-Nasen-Ohren-Heilkunde (pensioniert) Steinhäuserstraße 18, 7500 Karlsruhe 1, Tel. (07 21) 81 08, 23 44
- HAAS, Jean-Peter, Prof., Dr. med., Radiologie, Chefarzt der Strahlenabteilung (beurlaubt) Städtische Krankenanstalten, Pacelliallee 4, 6400 Fulda
- HABIGHORST, Ludwig-Volker, Dr. med., Klinische Radiologie, Städtisches Krankenhaus Kemperhof 5400 Koblenz, Tel. (02 61) 4 99-1 Geisbachstraße 43, 5400 Koblenz-Metternich, Tel. (02 61) 2 16 77
- HALLAUER, Werner, Prof., Dr. med., Innere Medizin, Chefarzt der II. Medizinischen Klinik des Städtischen Krankenhauses Kemperhof 5400 Koblenz, Tel. (02 61) 49 93 40
- HAMMAR, Carl-Heinz, Dr. med., Innere Medizin, Chefarzt der Inneren Abteilung am Stadtkrankenhaus Schlitzer Straße 104, 6400 Fulda, Tel. (06 61) 6 14 09
- HANCKE, Edgar, Dr. med. (apl. Prof.), Chirurgie, Krankenhaus Maingau vom Roten Kreuz Scheffelstraße 2–16, 6000 Frankfurt/Main 1
- HAPP, Joachim, Dr. med., Innere Medizin Düsseldorf Straße 1, 6000 Frankfurt, Tel. (0 69) 23 13 02
- HASE, Ulrich, Dr. med., Neurologie, Chefarzt der Neurochirurgischen Abteilung am Ev. Jung-Stilling-Krankenhaus 5900 Siegen, Tel. (02 71) 33 71-2 18/ 2 19
- HAYM, Joachim, Dr. med., Dr. med. dent., Zahn-, Mund- und Kieferheilkunde (entpflichtet) Bismarckstraße 6, 4950 Minden (Westfalen), Tel. (05 71) 80 11 oder 80 10
- HECKING, Erwin, Dr. med., Innere Medizin, Leiter der Nephrologischen Abteilung der Augusta-Krankenanstalten Bergstraße 26, 4630 Bochum 1, Tel. (02 34) 51 73 28
- HEICKE, Bernd, Prof., Dr. med., Klinische Chemie, Ltd. Arzt für Labormedizin des Bioscienta-Instituts Binger Straße 173, 6507 Ingelheim, Tel. (0 61 32) 78 11 10
- HEIDSIECK, Carl, Dr. med., Dr. med. dent., Zahn-, Mund- und Kieferheilkunde (beurlaubt) Boedecker Straße 69, 3000 Hannover, Tel. (05 11) 66 05 36
- HENGST, Wolfgang, Dr. med., Nuklearmedizin, Oberstarzt (pensioniert) Kieferweg 4, 5400 Koblenz-Karthause

- HERZOG, Rolf-Eberhard, Dr. med., Gynäkologie, Chefarzt der Geburtshilflichen-Gynäkologischen Abteilung des Ev. Waldkrankenhauses in 5300 Bonn-Bad Godesberg
- HESS, Georg, Dr. med., Innere Medizin, Leiter der strategischen Planung bei Boehringer Mannheim, M 1/4, 6800 Mannheim, Tel. (06 21) 7 59 89 50/1
Oppenheimer Straße 83, 6500 Mainz 43, Tel. 88 10 12
- HIERSCHKE, Hans-Dieter, Dr. med., Frauenheilkunde, Chefarzt der Frauenklinik am Städt. Krankenhaus Kaiserslautern
Friedrich-Engels-Straße 25, 6750 Kaiserslautern, Tel. (06 31) 2 03 13 05
- HILL, Klaus, Dr. med., Allgemeine Pathologie und Pathologische Anatomie, Chefarzt des Pathologischen Instituts am Evangelischen Krankenhaus
Werler Straße 110, 4700 Hamm/Westf., Tel. (0 23 81) 58 94 99
Heideweg 194, 4700 Hamm-Berge, Tel. (0 23 81) 5 12 29
- HOCHGESAND, Peter, Dr. med., Augenheilkunde
Am Brand 22, 6500 Mainz, Tel. 23 32 46
- HÖHLE, Karl-Dieter, Dr. med., Chirurgie, Chefarzt der Chirurgischen Abteilung des St.-Hildegardis-Krankenhauses, Mainz
Hildegardisstraße 2, 6500 Mainz, Tel. 14 71
- HÖHN, Peter, Dr. med., Allgemeine Pathologie und Pathologische Anatomie, Pathologisches Institut
Harrenufer 41, 2900 Oldenburg, Tel. (04 41) 2 56 01
- HOLTERMÜLLER, Karl-Hans, Dr. med., Innere Medizin, Chefarzt der I. Medizinischen Klinik des St.-Markus-Krankenhauses Frankfurt
Wilhelm-Eppstein-Straße 2, 6000 Frankfurt 50
- HÜLSE, Reinhard, Dr. med., Klinische Strahlenkunde, Evangelisches Stift St. Martin, Johannes-Müller-Straße 7, 5400 Koblenz, Tel. (02 61) 13 72 07
Auf der Luh 20, 5400 Koblenz, Tel. (02 61) 7 54 55
- HÜTTEROTH, Thomas, Dr. med., Innere Medizin, Direktor der Medizinischen Klinik Städtisches Krankenhaus Süd
Kronsforder Allee 71, 2400 Lübeck
Danziger Straße 43, 2400 Lübeck
- HUTSCHENREITER, Gerd, Dr. med., Urologie, Chefarzt der Urologischen Abteilung des Evangelischen und Johanniter-Krankenhauses, Duisburg-Nord/Oberhausen
Steinbrinkstraße 96, 4200 Oberhausen, Tel. (02 08) 69 74 30
- IVANCEVIC, Lazar, Dr. med., Urologie
Siegfriedstraße 20-22, 6520 Worms, Tel. (0 62 41) 2 88 99
- JACOBI, Günther H., Dr., Arzt für Urologie
Friedrich-Ebert-Straße 176, 4100 Duisburg 18, Tel. (02 03) 49 58 55
- JÄHNCHEN, Eberhard, Dr. med., Pharmakologie, Abt. für Klinische Pharmakologie, Rehabilitationszentrum
Südring 15, 7812 Bad Krozingen, Tel. (0 76 33) 40 25 25
- JELLINGHAUS, Wilfried, Dr. med., Urologie, Urologische Klinik Stadtkrankenhaus Worms
Mainzer Straße 39, 6520 Worms, Tel. (0 62 41) 84 01
- JENNEWEIN, Hans-Michael, Dr. med., Pharmakologie, Leiter der Abt. Pharmakologie, Boehringer Ingelheim KG, Physiologie
6507 Ingelheim, Tel. (0 61 32) 77 21 35
- JUNG, Helmut, Dr. med., Hals-Nasen-Ohren-Heilkunde, Chefarzt der HNO-Abteilung, Krankenhaus Marienhof
Rudolf-Virchow-Straße 7, 5400 Koblenz, Tel. (06 21) 49 61
- KAISER, Eberhard, Dr. med., Gynäkologie/Gynäkologische Endokrinologie, Deutsche Klinik für Diagnostik
Aukammallee 33, 6200 Wiesbaden, Tel. (06 11) 5 77-2 17
- KAPPEY, Fritz, Dr. med., Chirurgie, Ltd. Arzt d. Chir. Abt. d. Städt. Krankenhauses Weinheim
Grundelbachstraße 26, 6940 Weinheim, Tel. (0 62 01) 6 10 21
- KEMPF, Peter, Dr. med., Chirurgie, Chefarzt der Chirurgischen Abteilung am Städtischen Krankenhaus
Rüsselsheim
August-Bebel-Straße 59, 6090 Rüsselsheim
- KIRSCHNER, Peter, Dr. med., Unfallchirurgie, Leiter der Unfallchirurgischen Abteilung des St.-Vincenz- und Elisabeth-Hospitals
An der Goldgrube 11, 6500 Mainz
- KLIPPEL, Karl Friedrich, Dr. med., Chefarzt der Urologischen Abteilung des Allgemeinen Krankenhauses Celle
Siemensplatz 4, 3100 Celle, Tel. (0 51 41) 30 84 04/4 05
- KNICK, Bernhard, Dr. med., Innere Medizin (liest nicht)
Oskar-Schüler-Straße 14, 8132 Tutzing, Tel. (0 81 58) 15 82

- KÖLLERMANN, Manfred, Dr. med., Urologie, Chefarzt der Urologischen Klinik der Dr.-Horst-Schmidt-Kliniken, Klinikum der Landeshauptstadt Wiesbaden
Ludwig-Erhard-Straße 100, 6200 Wiesbaden, Tel. (06 11) 43-0
- KOLTAI, Johannes Ladislaus, Dr. med., Kinderchirurgie, Leiter der Kinderchirurgischen Klinik am Städtischen Krankenhaus Frankfurt-Höchst, Gotenstraße 6-8, 6230 Frankfurt 80
- KREBS, Rolf, Dr. med., Pharmakologie und Toxikologie (beurlaubt)
Boehringer Ingelheim Zentrale GmbH, Postfach 2 00, 6507 Ingelheim am Rhein
- KREIENBERG, Walter, Dr. med., Physiologie (pensioniert)
Pascalstraße 7, 6750 Kaiserslautern, Tel. (06 31) 6 08 14
- KREMER, Gerhard Joseph, Dr. med., Innere Medizin, Chefarzt der Inneren Abteilung, St.-Josefs-Hospital
Mülheimer Straße 83, 4100 Oberhausen, Tel. (0 21 32) 69 51
- KREUSCHER, Herrmann, Dr. med., Anästhesiologie,
Chefarzt des Instituts für Anästhesiologie der Städtischen Kliniken Osnabrück
Natruper-Tor-Wall 1, 4500 Osnabrück, Tel. (05 41) 32 31
- KRÖNIG, Bernd, Dr. med., Innere Medizin, Chefarzt am Evangelischen Elisabeth-Krankenhaus
Theobaldstraße 12, 5500 Trier, Tel. (06 51) 4 80 35
- KUHL, Wolfgang, Dr. med., Neurologie und Klinische Neurophysiologie, Deutsche Klinik für Diagnostik
Aukammallee 33, 6200 Wiesbaden, Tel. (06 11) 57 71 (entpflichtet)
- LAMMERS, Theo, Dr. med., Hygiene und Bakteriologie (pensioniert)
- LANG, Klaus, Dr. med., Innere Medizin, Chefarzt der Medizinischen Klinik, Städtische Krankenanstalten
Postfach 21 03, 7730 Villingen-Schwenningen, Tel. (0 77 21) 8 92 78
- LANGER, Karl Heinz, Dr. med., Experimentelle Pathologie H 811, Hoechst AG
Postfach 80 03 20, 6000 Frankfurt 80, Tel. (0 69) 3 05-72 79
- LANGREDER, Wilhelm, Dr. med., Dr. rer. nat., Frauenheilkunde (entpflichtet)
Im Weinhof 1, 5800 Hagen 5, Tel. (0 23 24) 21 41
- LANZ, Egon, Dr. med., Anästhesiologie, Chefarzt der Zentralen Abteilung für Anästhesiologie der Krankenhäuser des Landkreises Biberach
Ziegelhausstraße 50, 7950 Biberach/Riß
- LEMMELE, Ernst Martin, Dr. med., Innere Medizin - Immunologie, Staatl. Rheumakrankenhaus Baden-Baden
Rothenbachtalstraße 5, 7570 Baden-Baden
- LENNER, Volker, Dr. med., Chirurgie, Chefarzt der Chirurgischen Klinik des Diakonie-Krankenhauses
Schwäbisch-Hall
7170 Schwäbisch Hall, Tel. (07 91) 75 31
- LENZ, Jürgen, Dr. med., Chirurgie, Leiter der Abteilung II - Chirurgie am Bundeswehrzentral Krankenhaus
Koblenz
Rübenacher Straße 170, 5400 Koblenz
- LIMBOURG, Peter, Dr. med., Innere Medizin, Medizinische Klinik I, Stadtkrankenhaus Worms,
Schwerpunkt Kardiologie-Angiologie
Gabriel-von-Seidl-Straße 31, 6520 Worms, Tel. (0 62 41) 50 13 40
- LINKE, Horst, Dr. med., Innere Medizin, Chefarzt der Kurklinik Pitzer KG
Genthstraße 7-9, 6208 Bad Schwalbach/Taunus
- LOCH, Ernst-Gerhard, Dr. med., Geburtshilfe und Gynäkologie, Deutsche Klinik für Diagnostik
Aukammallee 33, 6200 Wiesbaden, Tel. (06 11) 57 71
Erbsenacker 22, 6200 Wiesbaden-Naurod
- LÖHR, Jost, Allgemeine Pathologie und Pathologische Anatomie, Pathologisches Institut
Harrenufer 41, 2900 Oldenburg, Tel. (04 41) 2 56 01
- LÖLLGEN, Herbert, Dr. med., Innere Medizin, Chefarzt der Med. Klinik - Kardiologie - Pneumologie an den
Krankenanstalten der Stadt Remscheid
Burgerstraße 211, 5630 Remscheid, Tel. (0 21 91) 13 24 10
- LOTH, Rainer, Dr. med., Chirurgie, Chefarzt der Chirurgischen Abteilung am Paulinenstift, Wiesbaden
6200 Wiesbaden
- LOWITZSCH, Klaus, Dr. med., Neurologie, Leiter der Neurologischen Klinik der Städtischen Krankenanstalten
Ludwigshafen
Bremsers Straße 79, 6700 Ludwigshafen
- MAPPES, Gerhard, Dr. med., Chirurgie, Chefarzt der Chirurgischen Klinik im Neuen St.-Vincentius-Krankenhaus
Karlsruhe (beurlaubt)
Südenstraße 32, 7500 Karlsruhe
- MATZKER, Joseph, Dr. med., Hals-Nasen-Ohren-Heilkunde (pensioniert)

- MEINEN, Klaus, Dr. med., Frauenheilkunde, Gyn.-Gebh. Abteilung der St.-Lucas-Klinik
Schwanenstraße 132, 5650 Solingen 11, Tel. (0 21 22) 7 05 22 01
- MEINIG, Günter, Dr. med., Neurochirurgie, BG-Unfallklinik, Friedberger Landstraße 430, 6000 Frankfurt/Main 60
- VON MENGDEN, Hans-Jürgen, Dr. med., Innere Medizin, Chefarzt der Inneren Abteilung, Kardiologie,
Stadtkrankenhaus
August-Bebel-Straße, 6090 Rüsselsheim, Tel. (0 61 42) 60 31
- MENGER, Wolfgang, Dr. med., Kinderheilkunde (entpflichtet)
- MEVES, Michael, Dr. med., Radiologie, Chefarzt des Radiologischen Zentralinstitutes am Krankenhaus
Nordwest
Steinbacher Hohl 2-26, 6000 Frankfurt, Tel. (0 69) 76 01-4 48
- MIEHLKE, Klaus, Dr. med., Innere Medizin (pensioniert)
Am Birnbaum 51, 6200 Wiesbaden, Tel. (06 11) 30 79 46
- NAGEL, Felix, Dr. med., Hals-Nasen-Ohren-Heilkunde, Chefarzt an der Hals-Nasen-Ohren-Abteilung des Siloah-
Krankenhauses Pforzheim
7530 Pforzheim (Baden)
- NAGEL, Klaus, Dr. med., Chirurgie, Chefarzt der Allgemeinen Chirurgie am St. Marienhospital Aachen
Zeise 4, 5100 Aachen-Burtscheid
- NAST, Hanns-Peter, Dr. med., Innere Medizin, Chefarzt der Inneren Abteilung des Ketteler-Krankenhauses
Lichtenplattenweg 85, 6050 Offenbach, Tel. (06 11) 8 50 51
- NEHER, Manfred, Dr. med., Chirurgie, Chefarzt der Chirurgischen Klinik des Stadtkrankenhauses Kempten
Robert-Weixler-Straße 50, 8960 Kempten/Allgäu
- NEUHANN, Thomas, Dr. med., Augenheilkunde
Kurfürstenplatz 5, 8000 München
- NIEMCZYK, Horst, Dr. med., Innere Medizin,
Chefarzt der Medizinischen Klinik und Ärztlicher Direktor am Städtischen Marienkrankenhaus
Postfach 2 62, 8450 Amberg (Opf.), Tel. (0 96 21) 38(0)-2 30/1
- NOLTE, Hans, Dr. med., Anästhesiologie
Chefarzt des Instituts für Anästhesiologie am Klinikum Minden (Westfalen)
Friedrichstraße 17, 4950 Minden, Tel. (05 71) 8 01 25 01
- OCKENGA, Theodor, Dr. med., Innere Medizin (pensioniert)
- OKONEK, Stefan, Dr. med., Innere Medizin, Kardiologie
Biebricher Allee 101, 6200 Wiesbaden, Tel. (06 11) 84 64 65
- OLBERMANN, Manfred, Dr. med., Gastroenterologie, Chefarzt der Inneren Abteilung,
Stadtkrankenhaus Rüsselsheim
August-Bebel-Straße, 6090 Rüsselsheim, Tel. (0 61 42) 60 31
- OLBERT, Dorothea, Dr. med., Augenheilkunde
An der Klosterheck 13, 6500 Mainz-Laubenheim
- ORESTANO, Fausto, Dr. med., Urologie
Via Filippo Cordova, 62-64, I-90143 Palermo
- OVERZIER, Claus, Dr. med., Innere Medizin (pensioniert)
Baldurstraße 16, 5000 Köln 91, Tel. (02 21) 86 24 15
- PECHSTEIN, Johannes, Dr. med., Kinderheilkunde,
Direktor des Kinderneurologischen Zentrums Rheinland-Pfalz, Institut für Soziale Pädiatrie
Hartmühlenweg, 6500 Mainz, Tel. 37 80
- PETERS, Friedolf, Dr. med., Gynäkologie und Geburtshilfe, Chefarzt der Gynäkologischen Abteilung des
Hildegardiskrankenhauses
Hildegardstraße 2, 6500 Mainz
- PETRI, Eckhard, Dr. med., Gynäkologie, Städtische Krankenanstalten, Abteilung für Gynäkologie und Geburts-
hilfe, 6580 Idar-Oberstein
- PFANNENSTIEL, Peter, Dr. med., Innere Medizin - Nuklearmedizin
Anna-Birle-Straße 1, 6503 Mainz-Kastel, Tel. (0 61 34) 2 20 98-90
- PFEIFFER, Günther, Dr. med., Geburtshilfe und Gynäkologie
- PIEPER, Wolf-Michael, Dr. med., Kinderchirurgie, Chefarzt am Städtischen Krankenhaus Pforzheim
Postfach 16 80, 7530 Pforzheim
- PLANZ, Konrad, Dr. med., Urologie, Städtische Krankenanstalten Fulda
Pacelliallee 4, 6400 Fulda, Tel. (06 61) 7 80 21

- PORALLA, Thomas, Dr. med., Innere Medizin, Chefarzt der Abteilung für Gastroenterologie am St.-Joseph-Krankenhaus – Akademisches Lehrkrankenhaus Berlin – Berlin-Tempelhof, 1000 Berlin
- PROSS, Eberhard, Dr. med., Chirurgie, Chefarzt der Chirurgischen Klinik Villingen (beurlaubt)
Postfach 21 03, 7730 Villingen
- RAU, Gerhard, Dr. med., Innere Medizin, Deutsche Klinik für Diagnostik
Aukammallee 33, 6200 Wiesbaden, Tel. (06 11) 57 73 13
Sprechstunden: n. V.
- RAUH, Wolfgang, Dr. med., Kinderheilkunde, Chefarzt der Pädiatrischen Abteilung Krankenhaus Mutterhaus der Borromäerinnen
Feldstraße 16, 5500 Trier, Tel. (06 51) 7 11-26 54
- REISNER, Klaus, Dr. med., Radiologie, St.-Vincentius-Krankenhaus (beurlaubt)
Südenstraße, 7500 Karlsruhe, Tel. (07 21) 81 10 31
- REMMELE, Wolfgang, Allgemeine Pathologie und spezielle pathologische Anatomie,
Direktor des Instituts für Pathologie der Kliniken der Landeshauptstadt Wiesbaden
Ludwig-Erhard-Straße 100, 6200 Wiesbaden
- RICHTER, Gerhard, Dr. med., Chirurgie
Augsburger Straße 340, 7000 Stuttgart 60, Tel. (07 11) 33 09 12
- RIEGER, Hubert, Dr. med., Psychiatrie, Psychiatrisches Krankenhaus Weilmünster
Weilstraße 10, 6292 Weilmünster 1, Tel. (0 64 72) 6 02 00
- RISTER, Manfred, Dr. med. (apl. Prof.), Kinderheilkunde, Chefarzt der Kinderklinik am Städtischen Krankenhaus
Kemperhof, 5400 Koblenz, Tel. (02 61) 4 99-6 50
- RITTER, Karsten, Dr. med., Hals-Nasen-Ohren-Heilkunde, Chefarzt der HNO-Klinik, Evangelische Diakonie-
anstalt
Gröpelinger Heerstraße 406–408, 2800 Bremen
- RUDIGIER, Jürgen, Dr. med., Chirurgie, Chirurgische Klinik II (Unfallchirurgie – Handchirurgie),
Kreis Krankenhaus Offenburg, 7600 Offenburg
- RÜCKERT, Klaus, Dr. med., Chirurgie, Chefarzt der Chirurgischen Abteilung des Allgemeinen Krankenhauses
Heidberg in Hamburg
- RUMPELT, Hans-Joachim, Dr. med., Chefarzt des Pathologischen Instituts am Städtischen Krankenhaus Heil-
bronn
Jägerstraße 26, 7100 Heilbronn
- SCHÄFER, Albrecht, Dr. med., Pathologie
- SCHAUWECKER, Frank, Dr. med., Chirurgie, Chefarzt der Klinik für Unfallchirurgie, Dr.-Horst-Schmidt-Kliniken,
Klinikum der Landeshauptstadt Wiesbaden
Ludwig-Erhard-Straße 100, 6200 Wiesbaden, Tel. (06 11) 43 20 88
- SCHEGA, Wolfgang, Dr. med., Chirurgie (pensioniert)
- SCHIER, Johannes, Dr. med., Chirurgie, Chefarzt der Chirurgischen Klinik des St.-Hildegardis-Krankenhauses
5000 Köln-Lindenthal
- SCHILLING, Fritz, Dr. med., Innere Medizin (Rheumatologie) (pensioniert)
Hebbelstraße 20, 6500 Mainz 31
- SCHLACK, Hans Georg, Dr. med., Neurologie, Kinderneurologisches Zentrum
Waldenburger Ring 46, 5300 Bonn 1, Tel. (02 28) 66 40 51
- SCHMIDSEDER, Ralf, Dr. med., Dr. med. dent., Mund-, Kiefer- und Gesichtschirurgie
Kaiserstraße 11, 6000 Frankfurt/M. 1, Tel. (0 69) 28 25 15
- SCHMIDT, August-Wilhelm, Dr. med., Frauenheilkunde
- SCHMIDT, Hans-Dieter, Dr. med., Chirurgie, St.-Johannes-Hospital
An der Abtei 7, 4100 Duisburg 11, Tel. (02 03) 55 55 91
- SCHMIDT, Helmut, Dr. med., Innere Medizin, Chefarzt der Medizinischen Klinik B, Dr.-Horst-Schmidt-Kliniken,
Klinikum der Landeshauptstadt Wiesbaden
Ludwig-Erhard-Straße 100, 6200 Wiesbaden, Tel. (06 11) 43-0
- SCHMIDT, Wolfgang, Dr. med., Innere Medizin, Chefarzt der Pneumologischen Abteilung am St.-Hildegardis-
Krankenhaus Mainz
Hildegardstraße 2, 6500 Mainz, Tel. (0 61 31) 14 74 12
- SCHMITT-KÖPPLER, August, Dr. med., Chirurgie, Chefarzt der Chirurgischen Klinik des Stadtkrankenhauses
Offenburg
Brücknerstraße 14, 7750 Offenburg

- SCHNABEL, Karl Hans, Dr. med., Innere Medizin, Paracelsusklinik Bad Ems, Tel. (0 26 03) 1 30 91
- SCHNEIDER, Hans-Michael, Dr. med., Pathologie, Institut für Pathologie, St.-Vincentius-Krankenhäuser
Postfach 66 04, 7500 Karlsruhe 1, Tel. (07 21) 81 08-20 00
- SCHÖNBORN, Hartwig, Dr. med., Innere Medizin, Ltd. Arzt der Med. Klinik I, Nordwestkrankenhaus Sandel-
busch (beurlaubt)
2945 Sande I, Tel. (0 44 22) 8 01
- SCHRIEFERS, Karl-Heinz, Dr. med., Chirurgie (pensioniert)
- SCHULTE-WISSERMANN, Hermann, Dr. med., Kinderheilkunde, Chefarzt der Kinderklinik Krefeld
Lutherplatz 40, 4150 Krefeld, Tel. (0 21 51) 3 20
- SCHULZ, Volker, Dr. med., Innere Medizin, Chefarzt der Abt. Innere Medizin und Pneumologie, Krankenhaus
Rohrbach Heidelberg
Amalienstraße, 6900 Heidelberg, Tel. (0 62 21) 3 96-2 77
- SCHUSTER, Carl-Johannes, Dr. med., Innere Medizin, Leiter der Inneren Abteilung, St.-Antonius-Hospital
(beurlaubt)
Dechant-Deckers-Straße, 5180 Eschweiler/Aachen
- SECKFORT, Helmut, Dr. med., Obermedizinaldirektor, Innere Medizin, freier Mitarbeiter der Weserlandklinik
(pensioniert)
Postfach 20 80, 4953 Petershagen-Bad Hopfenberg
Simeonsglaciis 23a, 4950 Minden
- SEHHATI-CHAFAI, Gholam, Anästhesiologie, Chefarzt der Anästhesiologischen Abteilung am Rotkreuz-
Krankenhaus Bremen
St.-Pauli-Deich 24, 2800 Bremen 1
- SEIBERT, Gerhard, Dr. rer. nat., Physiologische Chemie
Glaeserweg 21, 6100 Darmstadt, Tel. (0 61 51) 37 21 17
- SEIFERT, Erwin, Dr. med., Innere Medizin, Chefarzt der Medizinischen Klinik I, Städtisches Krankenhaus
Kemperhof
5400 Koblenz, Tel. (02 61) 4 99-1
- SEITZ, Wolfgang, Dr. med., Chirurgie, Chefarzt des Elisabeth-Krankenhauses
4350 Recklinghausen-Süd, Tel. (0 23 61) 12 20
- SIEBNER, Horst, Dr. med., Innere Medizin, Chefarzt der Medizinischen Abteilung
Krankenanstalt Mutterhaus der Borromäerinnen
Feldstraße 16, 5500 Trier, Tel. (06 51) 7 10 41
- SOLLBERG, Günther, Dr. med., Neurologie und Psychiatrie (pensioniert)
- SONNHOF, Udo, Dr. med., Physiologie
Wormser Straße 32, 6504 Oppenheim
- SORGER, Karin, Dr. med., Pathologie, Chefärztin des Institutes für Pathologie, Klinik am Eichert, Göppingen
Postfach 660, 7320 Göppingen, Tel. (0 71 61) 6 41-7 63
- STAHLSCHEIDT, Michael, Dr. med., Chirurgie, Chefarzt der Allgemeinchirurgischen Abteilung des
St.-Vincenz- und Elisabeth-Hospitals Mainz
An der Goldgrube 11, 6500 Mainz, Tel. 57 52 40
- STAUDTE, Hans-Walter, Dr. med., Orthopädie, Chefarzt der Orthopädischen Abteilung am Kreiskrankenhaus
Marienhöhe
Mauerfeldchenstraße, 5102 Würselen, Tel. (0 24 05) 6 25 51
- STEEGER, Dieter, Dr. med., Orthopädie, Ärztlicher Direktor der Orthopädischen Klinik Lindenlohe/Oberpfalz
8460 Schwandorf 3
- STEFFEN, Hartmut, Dr. med., Kinder- und Jugendpsychiatrie
Friedrichsstraße 20, 6500 Mainz, Tel. 47 63 13
- STEINBACH, Manfred, Dr. med., Neurologie und Psychiatrie, Bundesministerium für Jugend, Familie und
Gesundheit
Deutschherrenstraße 87, 5300 Bonn 2, Tel. (02 28) 3 38-1
- STEINHARDT, Hans Jörg, Dr. med., Innere Medizin, Leiter der Inneren Abteilung des Kreiskrankenhauses
Am Engelberg 29, 7988 Wangen/Allgäu
- STELZIG, Hans Hartmut, Dr. med., Klinische Strahlenkunde, Stadtkrankenhaus, Radiologische Abteilung
August-Bebel-Straße 59, 6090 Rüsselsheim, Tel. (0 61 42) 60 31
- STEPPLING, Harald, Dr. med., Chefarzt der II. Medizinischen Klinik am Clemenshospital Münster
Duesbergweg 124, 4400 Münster

- STOCKAMP, Karl, Dr. med., Urologie,
Chefarzt der Urologischen Abteilung der Städt. Krankenanstalten Ludwigshafen
Bremserstraße 79, 6700 Ludwigshafen, Tel. (06 21) 50 44 01
- STOCKSMEIER, Uwe, Dr. med., Dr. phil., Dipl.-Psychologe, Medizinische Psychologie
Heimgartenstraße 15, 8132 Tutzing/Starnberger See, Tel. (0 81 58) 84 22
- STÖTZER, Harry, Dr. med., Pathologie, Leiter der Abteilung für experimentelle Pathologie der
Fa. Ch. Boehringer Ingelheim
Ch. Boehringer Sohn, 6507 Ingelheim, Tel. (0 61 32) 77 25 73
Frankenstraße 1, 6507 Ingelheim, Tel. (0 61 32) 23 80
- STOSSECK, Klaus, Dr. med., Anästhesiologie, Leiter der Anästhesieabteilung des Ev. Diakonie-
Krankenhauses in Freiburg
Wirthstraße 11, 7800 Freiburg-Landwasser, Tel. (07 61) 13 01 01
- STRAUB, Eberhard, Dr. med., Kinderheilkunde,
Direktor der Kinderklinik des Städt. Krankenhauses Frankfurt/M.-Höchst
Gotenstraße 6-8, 6230 Frankfurt/M.-Höchst 80
- STRAUSS, Günter, Dr. med., Geburtshilfe und Gynäkologie (pensioniert)
Ödschied M, 6580 Idar-Oberstein
- STRUBE, Hans-Dietmar, Dr. med., Unfallchirurgie, Chefarzt der Klinik für Unfallchirurgie, St.-Johannes-Hospital
An der Abtei 11, 4100 Duisburg 11, Tel. (02 03) 54 60
- THEILE, Ursel, Dr. med., Innere Medizin, Leiterin der genetischen Beratungsstelle Rheinland-Pfalz
Hafenstraße 6, 6500 Mainz, Tel. 67 90 55
- THEISSING, Jürgen, Dr. med., Hals-Nasen-Ohren-Heilkunde,
Vorstand der Hals-Nasen-Ohren-Abteilung der Städtischen Krankenanstalten Nürnberg
Flurstraße 1, 8500 Nürnberg, Tel. (09 11) 3 98 25 16
- THÜMLER, Rainer, Dr. med., Neurologie, Landesnervenklinik Alzey, Neurologische Abteilung
Vulkanstraße 58, 6508 Alzey, Tel. (0 67 31) 3 64 50
- THÜROFF, Joachim W., Dr. med., Urologie, Direktor der Urologischen Klinik, Klinikum Barmen
Heusnerstraße 40, 5600 Wuppertal-Barmen, Tel. (02 02) 56 62 63
- TILLING, Werner, Dr. med., Innere Medizin (pensioniert)
Am Bürgersgarten 18, 6730 Neustadt 13, Tel. (0 63 21) 8 04 25
- TIMM, Claus-Johannes, Dr. med., Hals-Nasen-Ohren-Heilkunde (pensioniert)
Theodor-Heuss-Straße 4, 6114 Groß-Umstadt, Tel. (0 60 78) 47 28
- TITTEL, Klaus, Dr. med., Unfallchirurgie, Evangelisches Krankenhaus
Steinstraße 12-15, 2900 Oldenburg
- TOUSSAINT, Walter, Dr. med., Kinderheilkunde (pensioniert)
Auf dem Forst 1, 5400 Koblenz
- ULMER, Hans-Volkhart, Dr. med., Sportphysiologie
Curt-Goetz-Straße 93, 6500 Mainz 33, Tel. 47 67 03
- VON UNGERN-STERBERG, Axel, Innere Medizin, Chefarzt der II. Med. Abteilung, Weserberglandklinik
3470 Hörter
- VOGEL, Hans-Rüdiger, Dr. med., Physiologie (beurlaubt)
Weidmannstraße 17, 6500 Mainz, Tel. 2 05 81
- WAGNER, Friedrich, Dr. med., Augenheilkunde (entpflichtet)
Herzogsweg 4, 6200 Wiesbaden
- WAGNER, Rudolf, Dr. med., Allgemeine Pathologie und pathologische Anatomie,
Chefarzt des Pathologischen Institutes der Städtischen Krankenanstalten Kaiserslautern
Pfarrer-Falk-Straße 19, 6501 Klein-Winternheim, Tel. (0 61 36) 8 77 36
- WALDECK, Franz, Dr. med., Physiologie
Geschäftsführer Forschung + Entwicklung der Boehringer Ingelheim Zentrale
Binger Straße 173, 6507 Ingelheim/Rh., Tel. (0 61 32) 77 23 00
- WALLENFANG, Thomas, Dr. med., Neurochirurgie, Chefarzt der Neurochirurgischen Klinik,
Städtische Krankenanstalten Fulda, Pacelliallee 4, 6400 Fulda
- VON WASIELEWSKI, Eberhard, Dr. med., Hygiene und Bakteriologie (entpflichtet)
Gräfelfinger Straße 72a, 8000 München, Tel. (0 89) 70 49 68
- WEIGAND, Hanfried, Dr. med., Radiologie, Chefarzt der Radiologischen Abteilung der Dr.-Horst-Schmidt-
Kliniken der Landeshauptstadt Wiesbaden
Ludwig-Erhard-Straße 100, 6200 Wiesbaden

- WEIGAND, Herbert, Dr. med., Unfallchirurgie, Chefarzt der Unfallchirurgischen Klinik des St.-Markus-Krankenhauses Frankfurt
Wilhelm-Eppstein-Straße 2, 6000 Frankfurt 50, Tel. (0 69) 7 91 20
- WEITZEL, Dieter, Dr. med., Kinderheilkunde, Deutsche Klinik für Diagnostik, Wiesbaden
Aukammallee, 6200 Wiesbaden
- WENDLING, Peter, Dr. med., Chirurgie, Chefarzt der Chirurgischen Abteilung des Kreiskrankenhauses
Bad Soden
Postfach 12 48, 6232 Bad Soden am Taunus, Tel. (0 61 96) 20 72 77
- WERNER, Heinz-Peter, Dr. med., Lion-Feuchtwanger-Straße 69, 6500 Mainz, Direktor des Landes-
hygiene-Institutes Schwerin
Bornhövedstraße 78, O-2756 Schwerin, Tel. (03 85) 81 01 44
- VAN DE WEYER, Karl-Heinrich, Dr. med., Radiologie,
Chefarzt der Radiologischen Abteilung am Schwerpunkt-Krankenhaus in Trier
Auf der Hill, Caspar-Olevian-Straße 62, 5500 Trier, Tel. (06 51) 3 10 40
- WILLEBRAND, Hermann, Dr. med., Chirurgie
Hauptstraße 343, 6580 Idar-Oberstein
- WUNDERLICH, Christof, Dr. med., Kinderheilkunde (entpflichtet)
Weidenstraße 65-67, 8034 Unterpfeffenhofen
- ZSCHIEDRICH, Hartmut, Dr. med., Innere Medizin, Leiter der Inneren Abteilung am Roten-Kreuz-Krankenhaus
Bremen
St.-Pauli-Deich 24, 2800 Bremen

NICHTBEDIENTETE PRIVATDOZENTEN

- ABDELHAMID, Saleh, Dr. med., Innere Medizin, Deutsche Klinik für Diagnostik,
Fachbereich Hypertonie/Nephrologie
Aukammallee 33, 6200 Wiesbaden, Tel. (06 11) 57 72 10
- ACKERMANN, Ralf H., Dr. med., Frauenheilkunde, Chefarzt der Frauenklinik der Diakonie in Flensburg,
Marienhölungsweg, 2390 Flensburg
Dammweg 12, 2398 Harrislee
- BECHTHOLD, Heinrich, Dr. med., Innere Medizin, Caritas-Krankenhaus, Uhlandstraße 7, 6990 Bad
Mergentheim
An der Hasenquelle 83, 6500 Mainz
- BECKER, Konrad, Dr. med., Pathologie, Städtische Krankenanstalten Kaiserslautern
- BÖCKERS, Martin, Dr. med., Dermatologe
Bahnhofstraße 2b, 6501 Nieder-Olm, Tel. (0 62 36) 22 22
- BOTZENHARDT, Ulrich, Dr. med., Innere Medizin, Chefarzt der Rheumatologischen Abteilung am
Rotkreuz-Krankenhaus Bremen
St.-Pauli-Deich 24, 2800 Bremen 1, Tel. (04 21) 5 59-95 11
- BRACHTEL, Dirk, Dr. med., Innere Medizin, Krankenanstalt Mutterhaus der Borromäerinnen
Feldstraße 16, 5500 Trier
- DZIENISZEWSKI, Gerhard Peter, Dr. med., Chirurgie, Chirurgische Abteilung Krankenhaus
6507 Ingelheim
- GAMSTÄTTER, Gerhard, Dr. med., Chirurgie, Dr.-Horst-Schmidt-Kliniken, Wiesbaden
Ludwig-Erhard-Straße 100, 6200 Wiesbaden, Tel. (06 11) 43 20 91
- GOERG, Karl-Josef, Dr. med., Innere Medizin, Chefarzt der Inneren Abteilung am Krankenhaus St. Josef,
5600 Wuppertal 1, Tel. (02 02) 48 52 70
- HOFFMANN, Gerald, Dr. med., Frauenheilkunde, Chefarzt der Gynäkologischen Abteilung am St.-Joseph-
Hospital
6200 Wiesbaden
- KERSTING, Friedrich, Dr. med., Innere Medizin, Ev. Stift St. Martin, Koblenz
Johannes-Müller-Straße 7, 5400 Koblenz
- KNUTH, Alexander, Dr. med., Chefarzt der Onkologischen Abteilung am Nordwestkrankenhaus Frankfurt/Main
Steinbacher Hohl 2-26, 6000 Frankfurt/Main 90
- KRAUS, Werner, Dr. med., Radiologie
Am Beinestein 18, 6501 Ober-Olm
- KRIEG, Horst, Dr. med., Chirurgie, Chefarzt der Chirurgischen Abteilung, Krankenhaus Maria Hilf
Oberdießemer Straße 94, 4150 Krefeld

- KURTH, Karlheinz, Dr. med., Urologische Universitätsklinik der Erasmus-Universität
Dr. Molewaterplein 50, NL-3000 DR Rotterdam/Niederlande
- LINDNER, Peter, Dr. med., Dr. rer. nat., Radiologie, Chefarzt am Städtischen Krankenhaus Hildesheim
Weinberg 1, 3200 Hildesheim
- LUDWIG, Bernd, Dr. med., Radiologie
- MENKE, Wolfgang, Dr. med., Orthopädie
Hindenburgstraße 5-6, 5500 Trier
- MIKA, Holger, Dr. med., Hals-Nasen-Ohren-Heilkunde
Salinenstraße 2, 6550 Bad Kreuznach
- OSTER, Oskar, Dr. rer. nat. et med. habil., Klinische Chemie und Laboratoriumsmedizin, Universitätsklinik der
Christian-Albrechts-Universität Kiel, Kinderklinik, Abteilung Allgemeine Pädiatrie
Schwanenweg 20, 23000 Kiel, Tel. (04 31) 5 97 16 81
- PETRACIC, Bozidar, Dr. med., Unfallchirurgie, St.-Josef-Hospital Sterkrade, Abteilung für Unfall-,
Hand- und Wiederherstellungschirurgie
Wilhelmstraße 34, 4200 Oberhausen
- PISTOR, Gert, Dr. med., Kinderchirurgie, Virchow-Krankenhaus, Abteilung Kinderchirurgie
Postfach 65 02 69, 1000 Berlin 65
- SPITZ, Jörg, Dr. med., Chefarzt des Instituts für Nuklearmedizin
Dr.-Horst-Schmidt-Kliniken, Ludwig-Erhard-Straße 100, 6200 Wiesbaden
- WALTER, Udo, Dr. med., Dr. rer. nat., Innere Medizin, Klinische Forschung der Farbwerke Hoechst AG
6230 Frankfurt am Main 80, Tel. (06 11) 30 51
- WALZ, Peter, Dr. med., Urologie, Chefarzt der Urologischen Abteilung des Kreiskrankenhauses Lüdenscheid-
Hellersen
Paulmannshöher Straße 21, 5880 Lüdenscheid, Tel. (0 23 51) 43 31
- ZIPFEL, Johannes, Dr. med., Innere Medizin – Kardiologie
Emmeransstraße 9, 6500 Mainz, Tel. 23 44 23

LEHRBEAUFTRAGTE

- DIEHL, Bernhard, Dr. med., Arzt für Psychiatrie – Psychotherapie – Leitender Abteilungsarzt der Landes-
nervenklinik Alzey
Buchenweg 39, 6500 Mainz, Tel. 36 31 79
- EINSIEDEL, Ekkehard, Dr., Dipl.-Psychologe, Kinderklinik, Tel. 17-25 57, 27 84
Draiser Straße 76, 6500 Mainz
- FAUST, Günther, Dr. med., Arzt für Allgemeinmedizin
Münsterplatz 10, 6500 Mainz, Tel. 22 06 02
- FRANZ, Joachim, Dr. med., Arzt für Arbeits- und Sozialmedizin
Hauptstraße 2, 5340 Bad Honnef
- GERHARDT, Günter, Dr. med., Arzt für Allgemeinmedizin
Auf den Saal 2, 6509 Wendelsheim, Tel. (0 67 34) 10 36
- HARDT, Jürgen, Dr. med., Arzt für Allgemeinmedizin
Bahnhofstraße 112, 6507 Ingelheim, Tel. (0 61 32) 12 00
- HINZ, Michael, Dr. med., Arzt für Allgemeinmedizin
Marktstraße 3, 5556 Mülheim/Mosel, Tel. (0 65 34) 7 47
- HOFFMANN, Peter, Dr. med., Arzt für Allgemeinmedizin
Bahnhofstraße 38, 6746 Hauenstein, Tel. (0 63 92) 12 64
- KUHLENBÄUMER, Christoph, Dr. med.
Am Marienpfad 51, 6500 Mainz
- SCHMALTZ, Berthold, Dr. med., Arzt für Allgemeinmedizin
Stromberger Straße 28a, 6503 Bingen, Tel. (0 67 21) 3 20 90
- SCHUTH, Walter, Dr. med., Dipl.-Psychologe, Universitäts-Frauenklinik Freiburg
Hugstetter Straße, 7800 Freiburg
- THOMANN, Klaus-Dieter, Dr. med.
Hammarskjöldring 141, 6000 Frankfurt 50, Tel. (06 11) 57 17 75

Lehrveranstaltungen

Medizin

Einführungsveranstaltungen für Studienanfänger, Fach- und Hochschulortwechsler:

K. Brodda

Mittwoch, 14. April 1993, 10–11 und 14–15, Hs 19

PHYSIK

Unterrichtsveranstaltungen mit Leistungsnachweisen

Physikalisches Praktikum für Mediziner und Pharmazeuten

3-std., Kurs I: Mi 16–19,
Kurs II: Do 12.15–15.15,
Kurs III: Do 16–19, Bau 2 413

G. Schönhense
mit H. Wiechert
und Ass.

Begleitseminar zum Physikalischen Praktikum für Mediziner und Pharmazeuten

2-std., Di 16–18, Hs N 2
Fr 8–10, Hs 8

G. Schönhense
H. Wiechert
mit Ass.

Dringend empfohlene Unterrichtsveranstaltungen

Ergänzende Vorlesung:

Physik für Mediziner und Pharmazeuten

3-std., Mo 11–13, Fr 12–13, Hs 20

G. Schönhense

Rechenkurs zum Physikalischen Praktikum für Mediziner und Pharmazeuten

1-std., Mi 9–10, Hs 8

G. Schönhense
H. Wiechert
mit Ass.

CHEMIE

Unterrichtsveranstaltungen mit Leistungsnachweisen

Chemisches Praktikum für Mediziner und Zahnmediziner

4-std., 4 Parallelkurse

Kurs A: Fr 8–12

Kurs B: Fr 13–17

Kurs C: Fr 17–21

Kurs D: Sa 8–12 – Nur im Wintersemester! –

Prüfungen zum Praktikum

Mo, Di 12–13, GrHs d. Chemie

K. Beyermann
J. Dietz
u. Wiss. Mitarb.

J. Dietz
u. Wiss. Mitarb.

Dringend empfohlene Unterrichtsveranstaltungen

Begleitende Vorlesung:

Chemie für Mediziner und Zahnmediziner

2-std., Mi 12–14, GrHs d. Chemie

K. Beyermann



WÖTZEL FACHBUCH MAINZ GmbH

- Medizin ● Zahnmedizin ● Psychologie ● Naturwissenschaften
- Pharmazie ● Rechts- und Wirtschaftswissenschaften

... Fachliteratur für alle Ansprüche
... Selbstbedienung oder fachliche Beratung,
erwachsen aus eigenem Studium

Staudingerweg 21, Studentenzentrum
6500 Mainz, Telefon (0 61 31) 38 30 98 + 99 — Telefax (0 61 31) 38 35 46

04

Einführung mit Übungen in das Praktikum für Mediziner und Zahnmediziner
 2-std., Mo, Do 13–14, GrHS d. Chemie
 Begleitseminare
 Z. u. O. n. V.

J. Dietz
 J. Dietz
 u. Wiss. Mitarb.

BIOLOGIE

Nur im Sommersemester:

Unterrichtsveranstaltungen mit Leistungsnachweisen

Biologisches Praktikum für Mediziner
 4-std., in 2 Parallelkursen, Histol. KS SB II
 Kurs A: Di 15–18.20,
 Kurs B: Mi 15–18.20

F. Romer
 W. Sachsse
 D. Becker

R. Kuhn
 J. Thierfelder
 D. Tsati

Dringend empfohlene Unterrichtsveranstaltungen

Biologie für Mediziner und Zahnmediziner
 3-std., Mo, Di, Mi 10–11, Aud. max.
 für Zahnmediziner Pflichtvorlesung

F. Romer
 W. Sachsse

B. Schmidt
 R. Streeck

Freiwillige Lehrveranstaltung

Begleitseminar zum Biologischen Praktikum für Mediziner
 2-std., Do 10–12, Histol. KS SB II

F. Romer
 R. Kuhn
 J. Thierfelder

Nur im Wintersemester:

Unterrichtsveranstaltungen mit Leistungsnachweisen

Biologisches Praktikum für Mediziner
 4-std., in 2 Parallelkursen
 Kurs A: Di 14–17.35, Histol. KS SB II
 Kurs B: Mi 14–17.35,

F. Romer
 W. Sachsse
 Wiss. Mitarb.

D. Becker
 R. Kuhn
 J. Thierfelder
 D. Tsati

Freiwillige Lehrveranstaltung

Begleitseminar zum Biologischen Praktikum für Mediziner
 2-std., Do 10–12, Histol. KS SB II

F. Romer
 R. Kuhn
 J. Thierfelder

ANATOMIE

Nur im Sommersemester:

Für Studierende der Medizin und Zahnmedizin

Unterrichtsveranstaltungen mit Leistungsnachweis

Mikroskopisch-anatomischer (histologischer) Kurs für Mediziner und
 Zahnmediziner
 6-std., 3 Parallelkurse
 Kurs A: Mo, Mi 12.30–14.30, Histol. KS SB II
 Kurs B: Mo 14.45–16.45, Do 12.30–14.30,
 Kurs C: Di, Fr 12.30–14.30

L. Vollrath
 E. Stofft
 E. Weihe
 S. Reuss
 m. Wiss. Mitarb.

Anatomisches Seminar
 2-std., Z. u. O. n. V.

L. Vollrath
 E. Schulte
 E. Stofft

E. Weihe
 S. Reuss
 u. Mitarb.

Präparierkurs für Zahnmediziner
 8-std., 2 Parallelkurse
 Kurs A: Mo, Mi 13 s. t.–16
 Kurs B: Di, Do 13 s. t.–16

D. Petutschnig
 m. Wiss. Mitarb.

Dringend empfohlene Unterrichtsveranstaltungen

(Die mit * gekennzeichneten Vorlesungen zählen zu den belegpflichtigen Vorlesungen für Studierende der Zahnmedizin)

Ergänzende Vorlesungen

*Entwicklungsgeschichte 2-std., Mo 12-13, Do 9-10, Hs 19	N. N.
*Anatomie I (Bewegungsapparat) für Zahnmediziner 2-std., Mi, Do 11-12, Hs 19	D. Petutschnigk
*Anatomie III (Zentralnervensystem) 4-std., Mo-Do 8-9, Hs 19	L. Vollrath E. Weihe S. Reuss
Anatomie I (Einleitung und Bewegungsapparat) 4-std., Mo, Di, Do 10-11, Hs 19	N. N.

Wahlunterrichtsveranstaltungen

Anatomie im Röntgenbild (für Studierende der Vorklinik) 2-std., Fr 13-15, Hs 19	N. N. m. Wiss. Mitarb.
Seminar für Doktoranden 2-std., Z. u. O. n. V.	L. Vollrath
Anleitung zum wissenschaftlichen Arbeiten Z. u. O. n. V. am Anatomischen Institut	D. Petutschnigk S. Reuss E. Stofft
	E. Schulte L. Vollrath E. Weihe

Nur im Wintersemester:**Für Studierende der Medizin und Zahnmedizin****Unterrichtsveranstaltungen mit Leistungsnachweis**

Kursus der Makroskopischen Anatomie für Studierende der Medizin 8-std., 2 Parallelkurse Kurs A: Mo, Mi 14 s. t.-17 Kurs B: Di 14 s. t.-17, Do 12.30-15.30 Übung: Anatomie am Lebenden 1-std., Z. u. O. n. V.	E. Schulte E. Stofft E. Weihe m. Wiss. Mitarb.
Mikroskopisch-anatomischer (histologischer) Kurs für Zahnmediziner und Mediziner 6-std., Mo, Fr 13-15, KS SB II	E. Stofft
Anatomisches Seminar Gruppen A-J 2-std., Mo-Do 11-13	D. Petutschnigk u. Wiss. Mitarb.
	S. Reuss E. Stofft L. Vollrath
	E. Schulte E. Weihe

Dringend empfohlene Unterrichtsveranstaltungen

(Die mit * gekennzeichneten Vorlesungen zählen zu den belegpflichtigen Vorlesungen für Studierende der Zahnmedizin)

Ergänzende Vorlesungen

Anatomie I (Einleitung und Bewegungsapparat) 3-std., Mo-Mi 9-10, Hs 19	E. Stofft
Anatomie II (Organe, Leitungsbahnen, topographische Anatomie) 4-std., Mo-Do 8-9, Hs 19	N. N.
Anatomie II (Eingeweide) für Zahnmediziner 2-std., Di, Mi 12-13, Hs 19	D. Petutschnigk
Anatomie III (Nervensystem) für Zahnmediziner 1-std., Do 13-14, Hs 19	D. Petutschnigk
*Histologie (für Mediziner und Zahnmediziner) 2-std., Di, Mi 12-13, Hs 19	L. Vollrath S. Reuss

Wahlunterrichtsveranstaltungen

Anatomie im Röntgenbild (für Studierende der Vorklinik)
2-std., Fr 13-15, Hs 19

Filmvorführung zur Topographie
1-std., Do 17-18, Hs 19

Anleitung zum wissenschaftlichen Arbeiten
am Anatomischen Institut

D. Petutschnigk
S. Reuss
E. Stoff

N. N.
m. Wiss. Mitarb.
N. N.
m. Wiss. Mitarb.
L. Vollrath
E. Weihe

PHYSIOLOGIE UND PATHOPHYSIOLOGIE**Unterrichtsveranstaltungen mit Leistungsnachweisen**

Praktikum der Physiologie

a) Einführung

2-std., in 10 Parallelkursen, Praktikumsräume des Instituts
Kurs 1-5: Mo-Mi 14-15, Kurs 6-10: Di-Do 14-15

b) Praktikum

8-std., in 10 Parallelkursen, Praktikumsräume des Instituts
Kurs 1-5: Mo-Mi 15-18, Kurs 6-10: Di-Do 15-18

W. Barnikol
G. Böhmer
W. Müller-Klieser
G. Thews
R.-D. Treede
P. Vaupel
R. Zander
N. N.
m. Wiss. Mitarb.

Seminar Physiologie

4-std., Mo, Mi 11-13,
Di, Do 11-13,

Seminar- und
Praktikumsräume
des Instituts

W. Barnikol
G. Böhmer
W. Müller-Klieser
G. Thews

R.-D. Treede
P. Vaupel
R. Zander

Dringend empfohlene Vorlesungen

Ergänzende Vorlesungen:

Physiologie des Menschen
5-std., Mo-Fr 10-11, Hs 19

W. Barnikol
G. Böhmer
W. Müller-Klieser
G. Thews

R.-D. Treede
P. Vaupel
R. Zander

Wahlunterrichtsveranstaltungen

Anleitung zum wissenschaftlichen Arbeiten
Z. u. O. n. V.

W. Barnikol
R. v. Baumgarten
G. Böhmer
M. Jennewein
W. Müller-Klieser

G. Thews
R.-D. Treede
P. Vaupel
F. Waldeck
R. Zander

Begleitseminar zum Praktikum der Physiologie

6-std., gr. et prs., Z. n. V., SR III (01-619)

Praktikum für Fortgeschrittene

3-std., gr. et prs., Z. u. O. n. V.

Physiologie für Psychologen, Teil I und II

2-std., Mo 9-11, Hs Psychologie

Grundlagen der Anatomie und Physiologie für Pharmazeuten

2-std., Di 13 s. t.-14.30, SR FB 20

Pathophysiologie für Pharmazeuten

2-std., Do 13 s. t.-14.30, SR FB 20

Kursus der Physiologie für Pharmazeuten

4,5-std., in 2 Parallelkursen,
Mi 13.30-17, Praktikumsräume des Instituts

W. Barnikol

W. Barnikol

G. Böhmer

G. Böhmer
W. Müller-Klieser
P. Vaupel

G. Böhmer
W. Müller-Klieser
P. Vaupel

G. Böhmer
W. Müller-Klieser
P. Vaupel
R. Zander
mit Ass.

Neurobiologisches Kolloquium

2-std., 14-tägl., Mi 17-19,
s. spezielles Programm Hs Hautklinik

R. v. Baumgarten
O. Benkert
H. C. Hopf

O. Kempfski
W. Nix
Th. Wallenfang

PHYSIOLOGISCHE CHEMIE UND PATHOBIOCHEMIE**Unterrichtsveranstaltungen mit Leistungsnachweisen****Physiologisch-chemisches Praktikum**

für Studierende der Medizin und Zahnmedizin
8-std., Mo, Mi 14–19.30, Di, Do 14–19.30

A. Maelicke
W. Müller-Esterl
W. E. G. Müller
J. Arendes
H.-J. Breter

B. Schmidt
H. C. Schröder
D. Weinblum
M. Bachmann

Seminar Biochemie für Studierende der Medizin und Zahnmedizin

4-std., Mo, Mi, Do 17–20, Di 8–11

A. Maelicke
W. Müller-Esterl
W. E. G. Müller
J. Arendes
H.-J. Breter

B. Schmidt
H. C. Schröder
D. Weinblum
M. Bachmann

**Praktikum der Physiologischen Chemie (F I)
für Studierende der Biologie**

6-std., Mo, Di 8.30–13, O. n. V.

A. Maelicke
W. Müller-Esterl
W. E. G. Müller
J. Arendes
H.-J. Breter

B. Schmidt
H. C. Schröder
D. Weinblum
M. Bachmann

**Fortgeschrittenen-Praktikum (F II) der Physiologischen Chemie
für Studierende der Biologie
täglich ganztägig**

A. Maelicke
W. Müller-Esterl
W. E. G. Müller
J. Arendes
H.-J. Breter

B. Schmidt
H. C. Schröder
D. Weinblum
M. Bachmann

Dringend empfohlene Unterrichtsveranstaltungen**Physiologische Chemie I für Studierende der Medizin,
Zahnmedizin und Biologie**

5-std., Mo–Fr 11–12, Hs 19

A. Maelicke
W. Müller-Esterl
W. E. G. Müller
B. Schmidt
J. Arendes

H.-J. Breter
H. C. Schröder
D. Weinblum
M. Bachmann

**Physiologisch-chemisches Kolloquium
(für Examenskandidaten der Zahnmedizin)**

3-std., Fr 12–14.15, SR III

B. Schmidt
D. Weinblum

Wahlunterrichtsveranstaltungen**Seminar Physiologische Chemie und Pathobiochemie**

1-std., Mi 12–13, SR V

A. Maelicke
W. Müller-Esterl
W. E. G. Müller
J. Arendes
H.-J. Breter

B. Schmidt
H. C. Schröder
D. Weinblum
M. Bachmann

**Molekularbiologische Grundlagen der zellulären Differenzierung
(für Mediziner, Biologen, Chemiker und Pharmazeuten)**

1-std., Mo 9–10, SR V

A. Maelicke
u. Mitarb.

Molekulare Mechanismen der Hämostase

(für Mediziner, Biologen, Chemiker und Pharmazeuten)

1-std., Di 8.30, SR V

W. Müller-Esterl
u. Mitarb.

Zellbiologie: Transzelluläre Signalübertragung (Theorie und Übungen);

Teilnehmerzahl begrenzt

1-std., Z. u. O. n. V.

M. Bachmann
u. Mitarb.

Membranständige Proteine

1-std., Z. u. O. n. V.

H. C. Schröder
u. Mitarb.

Ribonukleinsäure; Struktur, Funktion und molekularebiologische Anwendung

1-std., Z. u. O. n. V.

W. E. G. Müller
u. Mitarb.

Gentechnologie (für Hörer aller Fachbereiche)

2-std., Fr 10–12, SR III

H.-J. Breter
D. Weinblum
J. Arendes

Onkogene

Z. u. O. n. V.

Ernährung des Menschen – Aktuelle Ergebnisse der Ernährungswissenschaften

1-std., Z. u. O. n. V.

H. K. Biesalski

Ausgewählte Kapitel aus der Biochemie von Umweltgiftwirkungen

1-std., Mo 16–17, SR II

R. K. Zahn
u. Mitarb.

Chemotherapie bakterieller Infektionen
1-std., Z. u. O. n. V.

G. Seibert

Seminar: Biochemische Aspekte der Signaltransduktion
(Teilnehmerzahl begrenzt)
(für Examenskandidaten, Diplomanden und Doktoranden)
1-std., n. V.

A. Maelicke

Seminar: Ausgewählte Kapitel der Peptid-Rezeptor-Forschung
(für Examenskandidaten, Diplomanden und Doktoranden)
1-std., Mo 8.30

W. Müller-Esterl
u. Mitarb.

Anleitung zum wissenschaftlichen Arbeiten
ganztäglich

A. Maelicke
W. Müller-Esterl
W. E. G. Müller
J. Arendes
H.-J. Breter

B. Schmidt
H. C. Schröder
D. Weinblum
M. Bachmann
R. K. Zahn

ALLGEMEINMEDIZIN

Unterrichtsveranstaltung mit Leistungsnachweis

Praktikum der Berufsfelderkundung
2-std., Fr 9–11,

Hs P 1 (Philosophicum, Welderweg 18)

G. Gerhardt
u. Lehrbeauftragte
für Allgemeinmedizin

MEDIZINISCHE PSYCHOLOGIE UND MEDIZINISCHE SOZIOLOGIE

Unterrichtsveranstaltungen mit Leistungsnachweisen

Kursus der Medizinischen Psychologie und Medizinischen Soziologie,
bestehend aus

Praktikum der Medizinischen Psychologie
3-std., in Parallelkursen,

Neubau Physiologie

G. Huppmann
u. Wiss. Mitarb.

Seminar der Medizinischen Psychologie
1-std., in Parallelkursen,

Neubau Physiologie

G. Huppmann

Orte und Zeiten werden am Schwarzen Brett der Abteilung bekanntgegeben (00–525)

Dringend empfohlene Unterrichtsveranstaltungen

Vorlesung in Medizinischer Psychologie
2-std.

G. Huppmann

Vorlesung in Medizinischer Soziologie
2-std.

N. N.

Ort und Zeit werden am Schwarzen Brett der Abteilung für Medizinische Psychologie bekanntgegeben.

Wahlunterrichtsveranstaltung

Seminar: Arzt-Patient-Beziehung

W. Schuth

HYGIENE

Unterrichtsveranstaltungen mit Leistungsnachweisen

Ökologischer Kurs, Teil Hygiene
2-std., jeweils 1/2 Semester

Kurs A: Mo 14–16,

Institutshochhaus R 648

Kurs B: Di 14–16,

Kurs C: Mi 14–16

Kurs D: Mo 14–16,

Institutshochhaus R 648

Kurs E: Di 14–16

Kurs F: Mi 14–16

H. Dunkelberg
R. Edenharder
und Ass.

Dringend empfohlene Veranstaltungen

Hygiene 2-std., Do 9–11,	Hs Hautklinik	H. Dunkelberg
Praktische Präventivmedizin im Rahmen der Seuchenbekämpfung: Epidemiologie und Schutzimpfungen 1-std., Mi 10–11,	Institutshochhaus R 648	H. Dunkelberg
Sozialhygiene 1-std., Do 11–12,	Institutshochhaus R 648	H. Dunkelberg
Gesundheitsfürsorge 1-std., Mo 12–13,	Institutshochhaus R 648	H. Dunkelberg

Wahlveranstaltungen

Spezielle Kapitel aus der Umwelthygiene und der Ernährungshygiene unter besonderer Berücksichtigung der Bedeutung für die Krebsentstehung Z. u. O. n. V.		R. Edenharder
Anleitung zum wissenschaftlichen Arbeiten ganztägig, Z. u. O. n. V.		H. Dunkelberg R. Edenharder

MEDIZINISCHE MIKROBIOLOGIE**Unterrichtsveranstaltungen mit Leistungsnachweisen**

Medizinische Mikrobiologie und Immunologie theoretischer Teil 4-std., Di 12–13, Fr 9–10, Mi 12–13, Do 12–13,	GrHs Pathologie Hs Innere Medizin	S. Bhakdi D. Falke M. Loos R. E. Streeck
Medizinische Mikrobiologie und Immunologie, praktischer Teil 70 Plätze 3-std.,	KS Institutsgebäude, Erdgeschoß	S. Bhakdi D. Falke M. Loos und Ass.
Kurs I: Di 8.30–10, Mi 13–15 Kurs II: Di, Mi 10.30–12 Kurs III: Di 13–15, Mi 8.30–10		
Medizinische Mikrobiologie für Pharmazeuten mit Übungen 3-std., Mi 16.30–19,	KS Institutsgebäude, Erdgeschoß	M. Loos
Nur im Sommersemester:		
Medizinische Mikrobiologie für Zahnmediziner mit praktischen Übungen 3-std., Di 14 s. t.–16,	Hs Zahnklinik	S. Bhakdi
Wahlunterrichtsveranstaltungen für Mediziner		
Ausgewählte Kapitel der Virologie für Mediziner 1-std., Z. u. O. n. V.		D. Falke
Immunologie für Mediziner Fr 13–15,	Hs Innere Medizin	S. Bhakdi
Anleitung zum wissenschaftlichen Arbeiten ganztägig, n. V.	D. Falke R. E. Streeck	S. Bhakdi M. Loos
Einführung in die Serologie der Bluttransfusion mit blutgruppenserologischem Praktikum 2-std., 14-tägl., Z. n. V.,	Transfusionszentrale	P. Hellstern
Ausgewählte Kapitel der Immunhämatologie und Transfusionskunde 1-std., Z. n. V.,	Transfusionszentrale	W. Hitzler
Serologische und präparative Immunchemie der Blutersatzmittel 1-std., Z. n. V.,	KS Institutsgebäude, Erdgeschoß	N. N. u. Wiss. Mitarb.
Medizinische Mikrobiologie (zur Examensvorbereitung) 2-std., Z. u. O. n. V.		S. Bhakdi
Wahlunterrichtsveranstaltungen für Naturwissenschaftler		
Einführung in die Medizinische Mikrobiologie, Hygiene und Immunbiologie für Pharmazeuten 2-std., Do 11–13,	SR Pharmazie	M. Loos

Immunologisches Seminar mit praktischen Übungen (für Naturwissenschaftler, begrenzte Teilnehmerzahl) (s. Immunologie)	M. Loos K. Reske	E. Rüde A. Reske-Kunz
Neuere Methoden in Molekularbiologie und -genetik, Laborpraktikum für Naturwissenschaftler und Mediziner (begrenzte Teilnehmerzahl, persönliche Anmeldung erforderlich) ganztägig, 3-wöchig in den Semesterferien, Institutsgebäude, R 1038		R. E. Streeck
Seminar zum Praktikum Z. u. O. n. V.		R. E. Streeck
Kolloquium für Diplomanden und Doktoranden über neuere naturwissenschaftlich-medizinische Forschungsergebnisse 1-std., Fr 9-10, Institutsgebäude, R 1038		R. E. Streeck
Anleitung zum wissenschaftlichen Arbeiten ganztägig n. V.		

PHARMAKOLOGIE UND TOXIKOLOGIE

Unterrichtsveranstaltungen mit Leistungsnachweisen

Kursus der Allgemeinen und Systematischen Pharmakologie und Toxikologie 6-std., (Pflichtveranstaltung nach der ÄAppO)	K. Löffelholz H. R. Glatt	H. Fuder F. Oesch
a) begleitende Vorlesung für alle Teilnehmer der Parallelkurse I-V 4-std., Di, Mi, Do, Fr 11-12, GrHs Pathologie		
b) Praktischer Teil mit Unterricht in kleinen Gruppen KS Pharmakologie, 11. Stock, Hochhaus	H. Fuder H. R. Glatt	F. Oesch K. L. Platt
Parallelkurs I, 2-std., Di 14.30-16	H. Kilbinger	I. Wessler
Parallelkurs II, 2-std., Mi 13.30-15	K. Löffelholz	R. Wieser
Parallelkurs III, 2-std., Mi 16 s. t.-17.30	H. Nawrath	und Ass.
Parallelkurs IV, 2-std., Do 14 s. t.-15.30		
Parallelkurs V, 2-std., Do 17.30-19		
Kursus der speziellen Pharmakologie (ab 5. klin. Sem.) 4-std., Mo, Mi, Fr 13-14, Do 16-17 GrHs Pathologie	H. Kilbinger H. Nawrath	I. Wessler E. Jähnchen

Wahlunterrichtsveranstaltungen

Therapeutisches Kolloquium 1-std., Mo 17-18,	SR Pharmakologie, 11. Stock, Hochhaus Zi. 1141	I. Wessler H. Fuder H. Kilbinger	K. Löffelholz R. Nawrath
Anleitung zum wissenschaftlichen Arbeiten ganztägig, n. V., im Institut	H. Fuder H. R. Glatt H. Kilbinger	K. Löffelholz H. Nawrath F. Oesch	K. L. Platt I. Wessler R. Wieser
Mechanismen der Biosynthese und der Inaktivierung reaktiver Metabolite (für Mediziner und Naturwissenschaftler), Seminar 3-std., 14-tägl., Mo 8.30-10.45,	Hochhaus, 11. Stock, SR 1141		F. Oesch u. Wiss. Mitarb.

Für Studierende der Zahnheilkunde

Pharmakologie für Zahnmediziner, einschl. Arzneiverordnungen/II 3-std., Mo 15-17, Do 14 s. t.-14.45, Hs Zahnklinik		H. R. Glatt R. Wieser
---	--	--------------------------

GESCHICHTE DER MEDIZIN

Unterrichtsveranstaltung mit Leistungsnachweisen

Kursus der medizinischen Terminologie 2-std., Kurs A: Mo 13-15, SR Inst., Am Pulverturm 13 Kurs B: Mo 15-17 Kurs C: Do 13-15 Kurs D: Do 15-17		K.-D. Fischer M. Kutzer G. Lilienthal
Einteilung in Gruppen durch die Zentrale Einschreibung, Kursbeginn s. Aushang		

Dringend empfohlene Unterrichtsveranstaltungen

Geschichte der Medizin (historische, kulturelle und soziale Grundlagen des ärztlichen Denkens, Wissens und Handelns) 2-std., Fr 10–12,	Vortragsraum des Medizinhist. Inst., Am Pulverturm 13, Untergeschoß	W. F. Kümmel
Die Zahnheilkunde in der Geschichte der Medizin 1-std., Di 11.05–11.50,	ZMK, R 227	K.-D. Fischer
Methoden der wissenschaftlich-literarischen Arbeit (medizinische Bibliographie), Einführung für Studenten und Doktoranden aller medizinischer Fachgebiete 1-std., Di 11–12,	anfangs in der Fachbibliothek Medizin, danach Seminarraum des Medizin-historischen Instituts	K.-D. Thomann

Wahlunterrichtsveranstaltungen

Wissenschaftshistorisches Kolloquium 2-std., Di 18–20 (s. Aushang),	SR Inst., Am Pulverturm 13	W. F. Kümmel K.-D. Fischer G. Lilienthal	M. Kutzer K.-D. Thomann
Einführung in die Literatur und Methode der Medizingeschichte (Proseminar) 1-std., Do 18.30–19.30, verlegbar,	SR Inst., Am Pulverturm 13		W. F. Kümmel
Doktoranden-Kolloquium 2-std., Z. n. V.,	SR Inst., Am Pulverturm 13		W. F. Kümmel
Bibliographisch-literarische Beratung bei wissenschaftlichen Arbeiten Mi 14–17, u. n. V., Vor Anmeldung erbeten	SR Inst., Am Pulverturm 13		W. F. Kümmel G. Lilienthal M. Kutzer
Anleitung zum wissenschaftlichen Arbeiten (nach Voranmeldung) Mo 17–19,	Zi. 00141		K.-D. Fischer
Seminar/Übung 2-std., Z. n. V., s. Aushang,	SR Inst.		K.-D. Fischer
Seminar/Übung: Von der Armenkrankenpflege zur Krankenversicherung 2-std., Z. n. V., Vorbesprechung s. Aushang,	SR Inst.		G. Lilienthal
Seminar: Chirurgie im Umbruch zur Moderne 1-std., Di 16–17,	SR Inst.		K.-D. Thomann

RECHTSMEDIZIN**Pflichtlehrveranstaltungen**

Ökologischer Kurs, Teil Rechtsmedizin, jeweils 1/2 Semester 2-std., Mo 14–16 u. 16–18, Di 14–16,	KS Rechtsmedizin	Ch. Rittner S. Ogbuihi R. Urban und Ass.
Rechtsmedizin einschließlich Versicherungsmedizin und ärztliche Rechts- und Berufskunde 3-std., Di 13–14, Fr 12–14,	KS Rechtsmedizin	Ch. Rittner R. Urban S. Ogbuihi und Ass.

Wahllehrveranstaltungen

Kolloquium für Examenfragen 2-std., Mi, Do 17–18,	Bibliothek Inst. f. Rechtsmedizin	G. Walther
Doktoranden-Kolloquium Z. u. O. n. V.		G. Walther
Rechtsmedizin für Juristen 2-std., Fr 8–10,	KS Rechtsmedizin	Ch. Rittner R. Urban und Ass.
Kriminologische Klinik – Allgemeine Psychopathologie 2-std., 14-tägl., Fr 14–16,	Haus ReWi	F. Petersohn
Arztrecht-Seminar 2-std., Fr 10–11.30,	KS Rechtsmedizin	Ch. Rittner R. Urban

ARBEITS- UND SOZIALMEDIZIN**Unterrichtsveranstaltungen mit Leistungsnachweisen**

Ökologischer Kurs, Teil Arbeits- und Sozialmedizin (neue ÄAppO),
Vorlesung für alle Teilnehmer
1-std., Do 14–15, GrHs Chirurgie

H. Konietzko
H. Dupuis
D. Jung
E. Hartung
O. Mayer-Popken
A. Muttray

Ökologischer Kurs, Praktikumsteil Arbeitsmedizin
(Gruppeneinteilung s. Aushang)

Do 9–12, Hochhaus Augustusplatz,
SR 301, 3. Stock

Arbeitsmedizinische Betriebsbesichtigungen und sozialmedizinische
Exkursionen im Rahmen Ök. Kurs
n. V.

Dringend empfohlene Unterrichtsveranstaltungen

Chemische Einwirkungen am Arbeitsplatz
1-std., Z. n. V., SR 301

J. Konietzko

Spezielle Fragen physikalischer Einwirkungen auf den Menschen
1-std., Do 15–16, SR 301

H. Dupuis
H. V. Ulmer

Wahlunterrichtsveranstaltungen

Kolloquium für Doktoranden und Anleitung zum wissenschaftlichen
Arbeiten
Z. u. O. n. V.

H. Konietzko
H. Dupuis
u. Wiss. Mitarb.

IMMUNOLOGIE**Wahlunterrichtsveranstaltungen für Mediziner,
obligatorisch für Naturwissenschaftler mit Nebenfach Immunologie**

Einführung in die Immunologie für Mediziner und Naturwissenschaftler, Teil I
2-std., Fr 13–15, Hs 18, FB Biologie

E. Rüde
A. Reske-Kunz

Seminar über spezielle Probleme der Immunologie
2-std., n. V.

A. Reske-Kunz
u. Wiss. Mitarb.

Immunologischer Kurs mit praktischen Übungen für
Naturwissenschaftler, begrenzte Teilnehmerzahl
dreiwöchig als Blockkurs in der vorlesungsfreien Zeit,
n. V.

A. Reske-Kunz
E. Rüde
M. Loos
B. Fleischer
u. Wiss. Mitarb.

Wahlunterrichtsveranstaltung

Anleitung zum wissenschaftlichen Arbeiten
ganztätig, n. V.

E. Rüde
A. Reske-Kunz

ANÄSTHESIOLOGIE**Unterrichtsveranstaltungen mit Leistungsnachweisen**

Ärztliche Versorgung akuter Notfälle
Vorbereitend zu Praktische Übungen für akute Notfälle und
Erste ärztliche Hilfe
1-std., Do 12–13, Hs Chir., Bau 505

M. Halmágyi
W. Heinrichs
H. Kreuzer

Gh. Sehhati-Chafai
u. Wiss. Mitarb.

Praktische Übungen für akute Notfälle
und Erste ärztliche Hilfe I
20-std., Di–Mi 14–16, Bau 502

M. Halmágyi
u. Wiss. Mitarb.

Praktische Übungen für akute Notfälle
und Erste ärztliche Hilfe II
20-std., Mo 13–14, 16–17,
Do 14–16, Bau 502

W. Dick
u. Wiss. Mitarb.

Praktikum der Prämedikation zur Narkose I im Rahmen des Praktikums der Chirurgie I Seminar: Do 16–17, Unterricht am Krankenbett: 9-std., Di–Mi 16–17	Hs Chir., Bau 505		M. Halmágyi W. Heinrichs P. P. Kløemann u. Wiss. Mitarb.
Praktikum der Prämedikation zur Narkose II im Rahmen des Praktikums der Chirurgie I Seminar: Di 16–17, Unterricht am Krankenbett: 9-std., Mo–Do 16–17	Hs Chir., Bau 505		W. Dick J.-P. Jantzen W. Heinrichs u. Wiss. Mitarb.
Erste Hilfe für Studierende des vorklinischen Studienabschnittes Do 14–16,	KS Chir., Bau 505, RA 40		W. Heinrichs u. Wiss. Mitarb.
Praktikum der Notfallmedizin: Einführung in die Notfallmedizin Begleitende Vorlesung zum Praktikum der Notfallmedizin 1-std., Mi 10–11,	Hs Chir., Bau 505	W. Dick G. Brockerhoff W. Heinrichs S. Schlegel	B. Schranz M. Trøese L. S. Weilemann u. Wiss. Mitarb.
Seminar 4-std., Mi, Do 14–16,	KoR Anästhesie, Bau 505, 2. Stock, R 2.431		W. Dick J.-P. Jantzen u. Wiss. Mitarb.
Klinischer Unterricht 40-std., Mo–Do 7.30–14			W. Dick W. Heinrichs u. Wiss. Mitarb.
Klinische und arzneimitteltherapeutische Konferenzen für Studenten des 3. klinischen Studienabschnittes in Anästhesie 1-std., Mi 16–17,	Hs Chir., Bau 505		J. Jage J. P. Jantzen P. Kløemann u. Wiss. Mitarb.
Klinische und arzneimitteltherapeutische Konferenzen für Studenten des 3. klinischen Studienabschnittes in Intensivmedizin 1-std., Fr 11–12,	KoR Bau 505, 9. Stock, Zi. 9.216		M. Halmágyi W. Heinrichs u. Wiss. Mitarb.
Klinisch-praktische Tätigkeit für Studenten des 3. klinischen Studienabschnittes in den Anästhesiebetrieben 80-std., Mo–Fr 8–16,	Ort: siehe Organisationsplan		W. Dick M. Halmágyi A. Madjidi u. Wiss. Mitarb.
Klinisch-praktische Tätigkeit für Studenten des 3. klinischen Studienabschnittes in der Intensivmedizin 80-std., Mo–Fr 8–16,	Bau 406, 2. Stock		M. Halmágyi W. Heinrichs u. Wiss. Mitarb.
Dringend empfohlene Unterrichtsveranstaltungen			
Allgemeine und örtliche Betäubungsverfahren 1-std., Mi 14–15,	Hs Chir., Bau 505	W. Dick P. Kleemann	W. Heinrichs u. Wiss. Mitarb.
Erkennung und Behandlung von Zwischenfällen in der Anästhesie 1-std., Di 11–12,	Hs Chir., Bau 505		P. Kleemann J. P. Jantzen u. Wiss. Mitarb.
Grundzüge der Intensivbehandlung 1-std., Mo 11–12,	Hs Chir., Bau 505		M. Halmágyi W. Heinrichs u. Wiss. Mitarb.
Kurs der ersten zahnärztlichen Hilfe bei Zwischenfällen 1-std., Z. n. V.,	Bau 502		P.-P. Kløemann
Wahlunterrichtsveranstaltungen			
Spezielle Probleme der Anästhesie und Intensivtherapie Mo 19–20.30, mtl.,	Hs Chir., Bau 505	W. Dick W. Heinrichs J. Jage	P. Kleemann Mitarbeiter und geladene Gäste
Interdisziplinäre Schmerzkonferenz Di 16.30–18.30,	O. n. V.		J. Jage u. Wiss. Mitarb.
Spezielle Probleme und Praxis der Regionalanästhesie Z. u. O. n. V.			J. Jage u. Wiss. Mitarb.

RADIOLOGIE**Unterrichtsveranstaltungen mit Leistungsnachweisen**

Kursus der Radiologie unter Berücksichtigung des Strahlenschutzes
 Gruppen nur in Gruppeneinteilung s. Aushang Bau 4-a
 Mo 14–16, GrHs Pathologie

Dozenten und
 Mitarbeiter des
 Instituts

Dringend empfohlene Unterrichtsveranstaltungen**Vorbereitende Vorlesungen**

Radiologie (Röntgendiagnostik, Strahlentherapie und Nuklearmedizin)
 Mo 10–11, Fr 12–13, GrHs Pathologie

M. Thelen
 K. Hahn

Ergänzende Vorlesungen

Anatomie im Röntgenbild (für Studierende der Vorklinik)
 Fr 13–15, Hs Aula

Ch. Düber
 P. Mildnerberger

J. Kutzner

Wahlunterrichtsveranstaltungen

Radiologie für höhere Semester
 Mi 10–11,

Hs Bau 210

Prof. und
 Dozenten d. Inst.
 u. P. Pfannenstiel
 R. Schumacher

Pädiatrische Radiologie
 Do 16,

Rö.-Abt. Kinderklinik

Einführung in die Nuklearmedizin
 2-std., Z. u. O. n. V.

K. Hahn
 D. Eißner

A. Bockisch
 R. Wolf

Die Strahlenbelastung des Menschen durch radioaktive Stoffe
 1-std., Z. u. O. n. V.

R. Wolf

Spezielle Fragen nach neuen Entwicklungen in der Nuklearmedizin
 1-std., Fr, Z. n. V., Hs 210/I

A. Bockisch

Einführung in die Erwachsenen- und Kindersonographie
 (mit prakt. Übungen), (begrenzte Teilnehmerzahl)
 1-std., Di 16–17, O. n. V.

M. Thelen
 M. Dittrich

R. Schumacher

Arbeiten in der experimentellen Abteilung
 Z. u. O. n. V.

K. Hahn
 M. Just
 Th. Schaub
 J. Kutzner

D. Eißner
 H. Schild
 R. Wolf

Strahlentherapie
 Di 10–11

J. Kutzner
 H. P. Rösler

Radiologisch-Pulmologische Konferenz
 Di, Do 14

R. Ferlinz
 M. Thelen
 u. Mitarbeiter

Systematische Bildanalyse
 Mi 14,

Hs Bau 210

Th. Schaub

NEURORADIOLOGIE**Wahlunterrichtsveranstaltungen**

Neuroradiologische Diagnostik cerebraler und spinaler Erkrankungen
 Z. u. O. n. V.

P. Stoeter
 mit Ass.

Neuroradiologische Demonstrationen
 Mi 15–16.30,

Hs Neurochirurgische Klinik,
 Abt. für Neuroradiologie

B. Ludwig

ALLGEMEINE PATHOLOGIE UND PATHOLOGISCHE ANATOMIE

Für Studierende nach der ÄAppO

Unterrichtsveranstaltungen mit Leistungsnachweisen

Kursus Allgemeine Pathologie

6-std., Mo-Do 9-10, (System. Instr. alle Gruppen)
Fr 8 s. t.-9.30, (Prakt. Gruppe I - A u. B)
Fr 9.45-11.15, (Prakt. Gruppe II - C u. D)
Mo 11-13, (Prakt. Gruppe III - E u. F)
GrHs und KS Pathologie

H. P. Dienes
H. H. Goebel
K. H. Langer
u. Wiss. Mitarb.

Kursus Spezielle Pathologie

(ab 3. Klin. Semester)

4-std., Mo 9-11 u. 17-19, (Gruppe I)
Di 9-11 u. 17-19, (Gruppe II)
Mi 9-11 u. 17-19, (Gruppe III)
KS, KIHS und SeS Pathologie

H. H. Goebel
R. Moll
H. M. Schneider
St. Störkel
u. Wiss. Mitarb.

Dringend empfohlene Unterrichtsveranstaltungen

Begleitende Vorlesungen

Allgemeine Pathologie (insbesondere Organpathologie) S. Störkel
3-std., Di, Mi, Do 10-11, GrHs Pathologie H. P. Dienes

Spezielle Pathologie R. Moll
2-std., Di, Mi 16-17, GrHs Pathologie H. H. Goebel

Pathologisch-anatomische Konferenzen an Obduktionen H. P. Dienes
5-std., Mo-Fr 12-13, SeS Pathologie mit Ass.

Pathologisch-anatomische Konferenzen mit der J. Meyer
Inneren Medizin und Radiologie K.-H. Meyer zum
1-std., 14-tägl., Do 12-13, Büschenfelde
R. Thelen

Pathologisch-anatomische Konferenzen mit der Ch. Huber
Chirurgie, HNO-Heilkunde, Hämatologie, Pneumologie, Th. Junginger
Urologie u. a. Spezialgebieten W. Mann
1-std., Do 12-13, KIHS Pathologie H. Oelert
(im Wechsel mit der Inneren Medizin) R. Ferlinz
R. Hohenfellner u. Wiss. Mitarb.

Kinderpathologisch-pädiatrische Konferenzen mit der Kinderklinik H. Müntefering
1-std., 4-wöchentlich, Do 13 s. t., KIHS Pathologie J. Spranger

Kinderpathologisch-pädiatrische Konferenzen mit der R. Hohenfellner
Kinderchirurgie, HNO-Heilkunde, Urologie, Klinik für Mund-, W. Wagner
Kiefer- und Gesichtschirurgie, Frauenklinik v. Kap-herr
je Klinik 1-std., 4-wöchentlich, Do 16 s. t., KoR Pathologie P. G. Knapstein
N. N.

Pathologisch-anatomische Konferenzen mit der Neurologie, A. Perneczky
Neurochirurgie, Neuroradiologie und Neuropädiatrie B. Reitter
1-std., Mo 15-16, KIHS Pathologie u. Wiss. Mitarb.

Anleitung zum wissenschaftlichen Arbeiten am Institut für Pathologie H. P. Dienes
2-std., Z. u. O. n. V. R. Moll
S. Störkel

Ausgewählte Kapitel der Hepatopathologie H. P. Dienes
2-std., Z. u. O. n. V.

Ausgewählte Kapitel der Uropathologie S. Störkel
1-std., Z. u. O. n. V.

Spezielle Pathologie der Brustdrüsenerkrankungen R. Bäßler
1-std., Z. u. O. n. V.

Spezielle Probleme der klinischen Pathologie unter besonderer H. Flenker
Berücksichtigung biotischer und cytologischer Untersuchungsmethoden K. Hill
F. K. Kößling
4-std., Z. u. O. n. V. K. Sorger
J. Löhr
H. J. Rumpelt P. Höhn

Akademisches Lehrkrankenhaus Wiesbaden

Klinisch-pathologische Besprechungen (für Studenten des 3. Klin. Studienabschnittes)		W. Remmele u. Wiss. Mitarb.
5-std., 13.30, außer Mi, Mi 12.30	SeS Pathologie	
Klinisch-pathologisches Colloquium über ausgewählte Fälle aus dem Einsende- und Sektionsgut		W. Remmele U. Bettendorf
1-std., Z. n. V.,	KoR Chirurgie	
Klinische Visite Unfallchirurgie		F. Schauwecker
2-std., 17 (jeden 1. Dienstag im Monat),	Treffpunkt: Sekretariat Unfallchirurgie, Dr.-Horst-Schmidt-Kliniken, Ludwig- Erhard-Straße 100, 6200 Wiesbaden, Tel. (06 11) 43 20 87	

Für Studierende der Zahnheilkunde**Unterrichtsveranstaltungen mit Leistungsnachweisen**

Pathologisch-histologisches Praktikum für Studierende der Zahnheilkunde		H. Müntefering u. Wiss. Mitarb.
2-std., Fr 11.30-13,	KS Pathologie	

Dringend empfohlene Unterrichtsveranstaltungen

Pathologie Teil I, Vorlesung und Kurs für Studierende der Zahnheilkunde		H. Müntefering
4-std., Mo u. Do 17-18,	GrHs Pathologie	
18-19,	KS Pathologie	
Spezielle Pathologie und Pathohistologie der Zahn-, Mund- und Kieferkrankheiten, Teil I		W. Wagner H. Müntefering
1-std., Di 16-17,	GrHs ZMK	

MEDIZINISCHE STATISTIK UND DOKUMENTATION**Unterrichtsveranstaltungen mit Leistungsnachweisen**

Übungen zur Biomathematik für Mediziner		G. Hommel J. Michaelis u. Wiss. Mitarb.
2-std., Mo-Fr 9-16 (separate Gruppeneinteilung),	KS Institut	

Ökologischer Kurs, Teil Medizinische Statistik und Dokumentation

a) Seminarartteil:		J. Michaelis
1-std., Fr 9-10,	Hs Hautklinik	
b) Praktikumsteil:		G. Hommel J. Michaelis
(Gruppeneinteilung s. Aushang)		K. Pommerening u. Wiss. Mitarb.
Mo-Mi 9-11,	KS Institut	

Dringend empfohlene Lehrveranstaltungen

Biomathematik für Mediziner		G. Hommel
2-std., Mo 17-19,	Hs Pulverturm	

Wahllehrveranstaltungen

Statistische Probleme bei medizinischen Dissertationen		G. Hommel u. Wiss. Mitarb.
4 Doppelstunden (Vor Anmeldung erforderlich)		

Ferienkurs: 14.-16. April 1993,
10-12 und 13-15, KS Institut

Kurse während des Semesters:
Mi 18 s. t.-19.30, KS Institut
Beginn: 16. Juni 1993

Statistische Beratung bei wissenschaftlichen Arbeiten
habtäglich, n. V. G. Hommel
u. Wiss. Mitarb.
Voraussetzung: Kurs über Statistische Probleme
bei medizinischen Dissertationen J. Michaelis
u. Wiss. Mitarb.

Einführung in die Medizinische Informatik
2-std., Mo 16-18, Bau 02-413, Raum 05-132
K. Pommerening

Nutzung von Personal-Computern
Anfängerkurs mit praktischen Übungen
2-std., Mi 15.30-17, KS Institut
K. Pommerening
R. Brennecke
u. Wiss. Mitarb.

Spezialgebiete der multivariaten Statistik		N. Wermuth
2-std., Fr 12-14,	Bau 02-413, R 02-122	
Seminar über Bildverarbeitung		R. Brennecke
1-std., Z. n. V.,	KS Institut	

SPORTMEDIZIN

(Alle Veranstaltungen finden im Sportinstitut statt, frühzeitige Anmeldung notwendig.)

Nur im Sommersemester:

Wahlveranstaltungen für Medizin- und Sportstudenten

Vorlesungen

Internistische Sportmedizin		K. Jung
1-std., Mo 10-11,	Hs 2	
Prinzipien und Wirkungsweise der Kneipp-Therapie		K. Jung
1-std., Mi 11-12,	Hs 2	

Seminar

Sportmedizinisches Seminar		K. Jung
2-std., Di 15-17,	AR	

Übungen

Sportmedizinisches Praktikum		A. Timaru-Kast
1-std., Do 15-16,	AR	
Theorie der ambulanten kardialen Prävention und Rehabilitation II		K. Jung
2-std., Mi 8-10,	AR	B. Schumann
Praktikum der ambulanten kardialen Rehabilitation IIa (Übungsgruppe)		B. Schumann
2-std., Mo 20-22,	GymH	K. Jung
Praktikum der ambulanten kardialen Rehabilitation IIb (Trainingsgruppe)		B. Schumann
2-std., Mo 20-22,	MZ	K. Jung
Praktikum der ambulanten kardialen Rehabilitation IIc (Schwimmgruppe)		B. Schumann
1-std., Mi 18-19,	SchwimmH	K. Jung

Kolloquien

Doktorandenkolloquium (für Studenten/innen mit sportmedizinischen Examens-, Diplom- und Doktorarbeiten)		K. Jung
1-std., Z. u. O. n. V.		
Anleitung zum selbständigen wissenschaftlichen Arbeiten ganztags, n. V.		K. Jung

Nur im Wintersemester:

Wahlveranstaltungen für Medizin- und Sportstudenten

Vorlesungen

Anatomische Grundlagen		K. Jung
2-std., Mo 10-11, Mi 11-12,	Hs 2	
Sportmedizin II (Traumatologie)		K. Jung
1-std., Di 9-10,	Hs 2	

Seminar

Sportmedizinisches Seminar		K. Jung
2-std., Di 15-17,	AR	

Übungen

Übungen zur Anatomie-Vorlesung		A. Timaru-Kast
1-std., Mi 15-16,	AR	
Praktische Sporttraumatologie		A. Timaru-Kast
1-std., Mo 16-17,	AR	

Übungen zur Diagnostik und Therapie wichtiger Sportverletzungen (in Ergänzung zur Vorlesung „Traumatologie“)		J. Knappmann
2-std., Mo 14–16,	AR	
Theorie der ambulanten kardialen Prävention und Rehabilitation I		K. Jung
2-std., Mi 8–10,	AR	B. Schumann
Praktikum der ambulanten kardialen Rehabilitation Ia (Übungsgruppe)		B. Schumann
2-std., Mo 20–22,	GymH	K. Jung
Praktikum der ambulanten kardialen Rehabilitation Ib (Trainingsgruppe)		B. Schumann
2-std., Mo 20–22,	MZ	K. Jung
Praktikum der ambulanten kardialen Rehabilitation Ic (Schwimmgruppe)		B. Schumann
1-std., Mi 18–19,	SchwimmH	K. Jung

Kolloquien

Kolloquium für Studenten/innen mit sportmedizinischen Examens-, Diplom- und Doktorarbeiten		K. Jung
1-std., Z. u. O. n. V.		
Anleitung zum selbständigen wissenschaftlichen Arbeiten ganztags, n. V.		K. Jung

INNERE MEDIZIN

Unterrichtsveranstaltungen mit Leistungsnachweisen

Kursus der allgemeinen klinischen Untersuchungen in den nichtoperativen und operativen Stoffgebieten:

Parallelkurs A		H. J. Gilfrich
2-std., Mo 15 s. t.–16.30,	Hs Med. Klinik	N. Treese
Parallelkurs B		W. Ohler
2-std., Do 15 s. t.–16.30,	Hs Med. Klinik	
Parallelkurs C		J. Schrezenmeir
2-std., Di 12–14,	Hs Med. Klinik	J. Lorenz
		J. Zipfel

Praktikum für klinische Chemie und Hämatologie s. Aushang		Ch. Huber
Vorbesprechung Mo 12–13,	Hs Pulverturm, 3. OG	W. Prellwitz
		K. Lichtwald
		u. Mitarb.
		B. Morsches
		G. Zeile

Praktikum der Inneren Medizin (AO)* (Medizinische Klinik) (BO*) für 1., 2. u. 3. Semester II. Abschnitt		S. Abdelhamid
Teil 1 Fr 10–12		H. Köhler
Teil 2 Fr 10–12		W. Krönig
Teil 3 Mi 15–17, 14-tägl.		B. Löhnig
		U. Baas
		G. Belz
		J. Meyer
		K. H. Meyer zum
		Büschengefelde
		U. Botzenhard
		S. Mohr-Kahaly
		W. Dippold
		H. P. Nast
		V. Eckardt
		W. Ohler
		R. Eckhardt
		C. Peschel
		R. Erbel
		R. Rau
		K. Ewe
		W. Schmidt
		G. Faust-Tinnefeldt
		J. Schrezenmeir
		R. Ferlinz
		M. Staritz
		G. Gerken
		H. Steppling
		K. J. Goerg
		N. Treese
		N. Grün
		R. Wanitschke
		J. Happ
		L. S. Weilemann
		Ch. Huber
		G. Zeile
		mit Ass.

*Die angekündigte Unterrichtsveranstaltung gilt für Studierende nach der AAppO, die in Klammer angegebene Bezeichnung gilt für Studierende nach der BO.

Medizinische Klinik für 3. Semester		J. Meyer
3-std., practicante, Mo, Di, Do 11–12,	Hs Innere Medizin	K. H. Meyer zum
		Büschengefelde
		R. Erbel
		J. Beyer
		R. Ferlinz
		H. Köhler
		Ch. Huber

Dringend empfohlene Lehrveranstaltungen

Medizinische Poliklinik (3. Semester) 2-std., Mo 9-10, Mi 11-12,	Hs Med. Klinik	W. Ohler R. Wanitschke J. Lorenz	J. Schrezenmeir H. Bierbach N. Treese
Pathophysiologie und klinische Symptomatologie in der inneren Medizin (1. Semester) 3-std., Mo, Mi, Do 8-9,	Hs Med. Klinik	J. Beyer R. Ferlinz H. Köhler Ch. Huber	J. Meyer K. H. Meyer zum Büschengefelde
Kolloquium Innerer Krankheiten (für Examenssemester) 2-std., Mi 17 s. t.-18.30,	Hs Med. Klinik		K. H. Meyer zum Büschengefelde
Internistische Ultraschalldiagnostik mit praktischen Übungen für höhere klinische Semester 2-std., Mi 15.30-16.50,	Hs Med. Klinik	R. Erbel R. Brennecke	G. Kahaly S. Mohr-Kahaly

Wahlunterrichtsveranstaltungen

Klinische Genetik (mit Praktikum: Beratungsfälle) 1-std., Mo 9-10,	Hs Augenklinik		U. Theile
Diagnostik, Klinik und Therapie rheumatologischer Krankheitsbilder für höhere klinische Semester 1-std., Di 17-19,	Hs Hautklinik		D. Brackertz
Einführung in die Elektrokardiographie und Vektorkardiographie Demonstration am Patienten 1-std., Mo 16-17,	Hs Med. Klinik		H. J. v. Mengden J. Meyer
Ringvorlesung: Aktuelle Fragen der Ernährung 1-std., Do 10-11,	Hs Pulverturm		J. Schrezenmeir H.-K. Biesalski
Künstliche Ernährung des kritisch Kranken (Einführungskurs) 2-std., Do 14-16,	Bau 406, I. OG		L. S. Weilemann
Pathobiochemie Innerer Erkrankungen 2-std., Do 13-14, Fr 8-9,	Hs Pulverturm		W. Prellwitz
Klinisch-chemische Differentialdiagnose Innere Krankheiten 2-std., Di 12-14,	Hs Pulverturm		W. Prellwitz
Pathobiochemie der Ernährung II 1-std., Z. u. O. s. Aushang Institut f. Klin. Chemie, Bau 208			O. Oster
Anleitung zum wissenschaftlichen Arbeiten im klinisch-chemischen Labor mit Kolloquium 2-std., Z. u. O. n. V.			O. Oster
Molekularbiologische Diagnostik in der Hämatologie mit Praktikum (begrenzte Teilnehmerzahl) Zeitpunkt wird nach Voranmeldung bei Frau Plewa, Bau 302, festgelegt.	Ch. Huber B. Seliger		Th. v. Rude C. Peschel
Innere Medizin für Zahnmediziner 2-std., Mo 16.45-17.30, Do 16 s. t.-16.45			U. Cordes K. H. Schnabel U. Theile
Kursus der klinisch-chemischen und physikalischen Untersuchungsmethoden für Zahnmediziner (Pflicht für Zahnmediziner) (nur im Sommersemester) 2-std., Mo 15-17,	Hs Zahnklinik		U. Cordes
Klinisch-pathologische Konferenz 14-tägl., Do 12-13,	Hs Pathologie		N. N. mit Medizinischen Kliniken
Klinische Elektrokardiographie und Arrhythmiediagnostik 1-std., Do 14-15,	Hs Med. Klinik		N. Treese
Klinische Visite in der Med. Klinik des St.-Josefs-Hospitals, Wiesbaden 2-std., Sa 10-11.30			H. Abel H. Niemczyk
Pathophysiologie und Klinik der Fettstoffwechselstörungen, Risikofaktoren für die koronare Herzerkrankung 1-std., 14-tägl., Mi 17-19,	Bau 303, SR, II. OG		W. Atzpodien G. J. Kremer J. Schrezenmeir
Anleitung zum selbständigen wissenschaftlichen Arbeiten (nur für Doktoranden) Mo-Fr 17-18,	Bau 303, II. OG	J. Beyer G. Kahaly H. Lehnert	K. Lichtwald J. Schrezenmeir
Pathologische Physiologie innerer Erkrankungen 1-std., Z. s. Aushang,	KS Blutbank		C. H. Hammar H. Niemczyk

Einführung in die Lungenfunktionsdiagnostik 1-std., Mi 16-17,	Lungenfunktionslabor, Hildegardis-Krankenhaus, Mainz	W. Schmidt
Pneumologisches Seminar, klinisch-radiologische 2-std., Mo, Do 14-15,	Abt. f. Pneumologie, Bau 409, Röntgen-Demonstrationsraum	R. Ferlinz H. Oelert M. Thelen
Pathophysiologie, Klinik und Therapie bronchopulmonaler Erkrankungen 1-std., Di 16-17,	Abt. f. Pneumologie, Bau 409, SR	R. Ferlinz V. Schulz P. Endres J. Müller-Quernheim J. Lorenz H. Steppling
Klinische Onkologie (interdisziplinäre Darstellung des Krebsproblems aus klinischer Sicht) 2-std., Di 17-19 (jeden 1. Di im Monat),	Hs Med. Klinik	W. Dippold R. Ferlinz Ch. Huber Th. Junginger
Seminar für 1. und 2. Klinisches Semester Bedeutung von Immunologie und Molekularbiologie in der Inneren Medizin (Teilnehmerzahl begrenzt) Di 17,	SR des Verfügungsgebäudes, EG	W. Dippold u. Wiss. Ass.
Pathophysiologie, Klinik und Therapie von endokrinen und Stoffwechselkrankheiten 2-std., Mi 13.30-15,	Abt. f. Endokrinologie und Stoff- wechsel, Bau 303, SR, II. OG	W. Atzpodien J. Beyer G. Kahaly H. Lehnert K. Lichtwald J. Schrezenmeir N. Treese
Klinisch-kardiologische Falldemonstrationen (Herzkatheter) 2-std., Mo, Mi 13-15,	KS Bau 209, Parterre	R. Erbel J. Meyer
Echokardiographische Falldemonstrationen 1-std., Fr 15-16,	Bau 701, Parterre, Zi. 8	R. Erbel S. Mohr-Kahaly
Nutzung von Personal-Computern für Klinik und Forschung mit praktischen Übungen (Voranmeldung erforderlich) 2-std., Di 18 s. t.-19.30,	KS IMSD	R. Brønnecke J. Michaelis mit Ass.
Angiologische Falldemonstrationen 1-std., Fr 14-15,	Bau 210	N. Treese K. Nagel
Neue bildgebende Systeme in der Medizin (DSA, CT, MRT, US, PACS) mit Demonstrationen (begrenzte Teilnehmerzahl) 2-std., Z. n. V.		R. Brønnecke M. Just
Ethik in der Medizin 1-std., Di 13-14,	Hs Med. Klinik	L. S. Weilemann
Allgemeine und spezielle Rheumatologie Mo 18.30-20,	Hs Med. Klinik	R. Dreher
Rheumaseminar (beschränkte Teilnehmerzahl, Termin nach Absprache Tel. (06 71) 93 22 20) ganzwöchig		R. Dreher

ALLGEMEINMEDIZIN

Pflichtveranstaltungen mit Leistungsnachweisen

Kursus der Allgemeinmedizin		
Kurs A:	1-std., Mi 10-11,	Hs Gerichtsmedizin
Kurs B:	1-std., Mi 10-11,	KR 3225 B, 3. OG Pulverturm
Kurs C:	1-std., Mi 11-12,	KR 3225 B, 3. OG Pulverturm
Kurs D:	1-std., Mi 14-15,	KR 3225 B, 3. OG Pulverturm
Kurs E:	1-std., Mi 14-15,	Hs 3423, 4. OG Pulverturm
Universitäre Lehrpraxis Allgemeinmedizin (Teilnehmerzahl begrenzt)		
3-std.,	Mi 12-14.15	KR 3225 B, 3. OG Pulverturm
		G. Faust J. Hardt P. Hoffmann B. Schmaltz M. Hinz B. Schmaltz M. Hinz u. Wiss. Ass.

Dringend empfohlene Lehrveranstaltungen

Vorlesung: Klinik und Allgemeinmedizin – Interdisziplinäre Fallvorstellungen
 1-std., Do 12–13, Hs Frauenklinik

Dozenten der versch.
 Kliniken und B. König

RINGVORLESUNG**Physikalische Behandlungsverfahren**

Grundlagen, Möglichkeiten und Grenzen von Naturheilverfahren und Homöopathie,
 Diätetik

2-std., Do 15–17, Hs Hautklinik

M. Bassler
 K. Jung
 H. Kilbinger
 B. Schmitz
 R. Wanitschke

H. K. Biesalski
 K. Löffelholz
 Fr. S. Nachtigall
 R. Schwab
 U. Jörg

Fr. W. Maric
 J. Schlegel
 E. Stofft
 Fr. Niggemeier

Wahlunterrichtsveranstaltungen

Vorlesung: Gesundheitspolitische Aspekte ausgewählter medizinischer Probleme
 (wie Arzneiwesen, Psychiatriereform, Gesundheitsberufe, Prävention, Aids,
 Drogenbekämpfung)

2-std., Fr 11–13,

KR 3225 B, 3. OG Pulverturm

M. Steinbach

Kolloquium für Examenskandidaten

1-std., Z. u. O. n. V.

G. Faust

Teilnahme an Hausbesuchen

2-std., Z. u. O. n. V.

G. Faust
 M. Hinz
 B. Schmaltz

P. Hoffmann
 J. Hardt

KINDERHEILKUNDE**Unterrichtsveranstaltung mit Leistungsnachweisen**

Praktikum der Kinderheilkunde

(I) Grundlagen der Kinderheilkunde
 practicando mit Abschlußprüfung
 (5. Klin. Semester)
 Di, Mi, Do, Fr 9–10,

Hs Med. Klinik

J. Spranger
 B.-K. Jüngst

(II) Unterricht am Krankenbett
 (6. und höhere Klin. Semester)
 Di, Mi 10–11 nach Gruppeneinteilung, Aushang Bau 107 ptr.

W. Dorsch
 P. Gutjahr
 J. Pechstein
 B. Reitter
 W. Schönberger
 O. Schofer

D. Schranz
 R. Schumacher
 H. Stopfkuchen
 B. Zabel
 und Ass.

Wahllehrveranstaltungen

Psychosomatik und Verhaltensstörungen im Kindesalter

2-std., Di 12–14,

Hs Frauenklinik

E. Einsiedel

Sportmedizin

1-std., Mi 15–16,

nur im Wintersemester

Bibliothek der Kinderklinik,
 Bau 107, I

B.-K. Jüngst
 K. Jung
 H. Stopfkuchen
 H. Löllgen
 J. Zipfel

Aspekte der pädiatrischen Intensivmedizin
 1-std., Z. u. O. n. V. (begrenzte Hörerzahl)

H. Stopfkuchen

Ausgewählte Kapitel der pädiatrischen Gastroenterologie

1-std., Z. u. O. n. V.

W. Baumann
 u. Wiss. Mitarb.

Ausgewählte Kapitel genetischer Stoffwechselstörungen

1-std., Z. u. O. n. V.

J. Gehler
 u. Wiss. Mitarb.

Pädiatrische Allergologie und Pulmologie (Seminar mit Übungen)

1-std., Z. u. O. n. V.

W. Dorsch

Neuropädiatrisches Seminar (6. Klin. Semester)

2-std., Mo 14–16, in den ersten zwei Vorlesungsmonaten, Bibliothek der Kinderklinik, Bau 107, I

B. Reitter

Neuropädiatrisches Seminar für Fortgeschrittene (Postgraduate) 1-std., Mo 16, Bibliothek der Kinderklinik, Bau 107, I	B. Reitter u. Wiss. Mitarb.
Interdisziplinäres onkologisches Kolloquium mit Patienten-Vorstellung 17 c. t. (jeden 1. Dienstag im Monat), Hs Med. Klinik	P. Gutjahr
Anleitung zum wissenschaftlichen Arbeiten: Infektionskrankheiten in der Pädiatrie (begrenzte Teilnehmerzahl: 10) Mo 15.30–16.30, Bau 701 – 8 A	H. J. Schmitt
Hämatologie und Onkologie des Kindes- und Adoleszentenalters 1-std., 14-tägl., Di 16–18, Bibliothek der Kinderklinik, Bau 107, I	P. Gutjahr u. Wiss. Mitarb.
Ausgewählte Kapitel der Kinderradiologie 1-std., Do 15–16, Abt. Kinderradiologie, Bau 107	R. Schumacher u. Wiss. Mitarb.
Therapie pädiatrischer Notfälle – computerunterstütztes Training (begrenzte Teil- nehmerzahl: 12) 1-std., Z. u. O. n. V.	D. Schranz u. Wiss. Mitarb.
Pädiatrische Immunologie 1-std., Z. u. O. n. V.	O. Schofer H. Schulte-Wissermann u. Wiss. Mitarb.
Gendiagnostik und Genomanalyse: Molekulare Methoden zur Aufklärung von Erbkrankheiten 1-std., Z. u. O. n. V.	B. Zabel u. Wiss. Mitarb.
Kinderneurologischer Untersuchungskurs 1-std., Fr 14–15, Kinderneurologisches Zentrum Mainz	H.-G. Schlack
Soziale Pädiatrie 1-std., Do 13, Hs Med. Klinik	J. Pechstein
Pädiatrische Sonographie 2-std., Fr 15–17, O. n. V., Anmeldung: (0 61 31) 37 80	D. Weitzel H. Peters
Besprechung von Forschungsarbeiten auf dem Gebiet der pädiatrischen Sonographie Z. u. O. n. V.	D. Weitzel
Spezielle Aspekte der strukturellen Familiendynamik und Familientherapie 2-std., Mi 15, Mainz, Kaiserstraße 18	H. Steffen
Einführung in die Erwachsenen- und Kindersonographie (mit prakt. Übungen), begrenzte Teilnehmerzahl 1-std., Di 16–17, O. n. V.	M. Thelen u. Wiss. Mitarb.

HAUT- UND GESCHLECHTSKRANKHEITEN

Unterrichtsveranstaltungen mit Leistungsnachweisen

Praktikum der Dermato-Venerologie (AO) O. u. Z. s. Aushang in der Hautklinik	J. Knop K. Bork M. Böckers	P. Schramm R. E. Schopf und Ass.
Haut- und Geschlechtskrankheiten (für Zahnmediziner nur Wintersemester) 3-std., Mo 17–18, Do 17–19, Hs Hautklinik		K. Bork

Dringend empfohlene Lehrveranstaltung

Klinik und Poliklinik der Haut- und Geschlechtskrankheiten (BO) 3-std., Mo 12–13, Mi 11–13, Hs Hautklinik	J. Knop M. Böckers	R. E. Schopf P. Schramm
---	-----------------------	----------------------------

Wahlunterrichtsveranstaltungen

Anleitung zum wissenschaftlichen Arbeiten im dermatologischen Labor mit Kolloquium 6-std., Z. u. O. n. V.		B. Morsches
---	--	-------------

Klinische Visite 2-std., Mi 13–15,	Bibliothek der Hautklinik am Klinikum Ludwigshafen, Bremserstraße 79, Tel. (06 21) 5 03 33 50	V. Voigtländer
Anleitung zum wissenschaftlichen Arbeiten in der Dermatologie mit Kolloquium 6-std., Z. u. O. n. V.		P. Schramm
Klinische Visite 1-std., Mo 16–17,	Dr.-Horst-Schmidt-Kliniken, Ludwig-Erhard-Straße 100, 6200 Wiesbaden	J. Metz
Dermatologisches Kolloquium 1-std., Z. u. O. n. V.		R. Denk
Immunologisch-wissenschaftliches Arbeiten in der Dermatologie 1-std., Z. u. O. n. V.		R. E. Schopf
Dermato-Histopathologie für Anfänger 14-tägl., Z. u. O. n. V.		M. Böckers

PSYCHIATRIE

Unterrichtsveranstaltungen mit Leistungsnachweisen

Praktikum der Psychiatrie A (Vorlesung) 3-std., Di 9–11, Do 9–10,	Hs Psychia- trische Klinik	O. Benkert Ch. Hiemke J. Glatzel u. Wiss. Mitarb.	W. Maier M. Philipp S. Schlegel
Praktikum der Psychiatrie B		O. Benkert J. Glatzel W. Maier	M. Philipp S. Schlegel und Ass.

Wahlunterrichtsveranstaltungen

Klinische Neurochemie und Neuroendokrinologie 1-std., Z. u. O. s. Aushang			Ch. Hiemke
Epidemiologie und Genetik psychiatrischer Erkrankungen 1-std., 14-tägl., Mo 19 s. t.–20.30,	Bibliothek Psychiatrische Klinik		W. Maier
Einführung in die Psychopathologie (Pflicht für Psychologen) 1-std., 14-tägl., Mo 18–19.30			J. Glatzel
Einführung in die klinische Elektroenzephalographie und einschlägige Methoden der Biosignalverarbeitung Z. n. V.,	Psychiatrische Klinik		H. Rieger
Neuro-biologisches Kolloquium 2-std., 14-tägl., Mi 17–19,	Hs Hautklinik	H. C. Hopf O. Benkert	O. Kempfski A. Knosp

PSYCHOSOMATISCHE MEDIZIN UND PSYCHOTHERAPIE

Unterrichtsveranstaltung mit Leistungsnachweis

Einführung in die Neurosenlehre und Psychosomatische Medizin (systematische Einführung in das Gesamtgebiet) 2-std., Mo, Fr 9–10,	Hs Chirurgie		S. O. Hoffmann u. Mitarb.
--	--------------	--	------------------------------

Der Besuch der Veranstaltung gilt als Praktikum im Sinne der AO. Für die Vergabe des Scheins ist ein qualifizierter Leistungsnachweis in Form einer Klausur am Ende des Semesters erforderlich!

Wahlunterrichtsveranstaltungen

Für interessierte Studenten wird zusätzlich das nachstehende Praktikum in Kleingruppen angeboten:			
Praktikum für Psychosomatik und Psychotherapie (Ergänzungsveranstaltung in Parallelkursen) 2-std., Do 14–16,	Hs Psychiatr. u. Psychosomat. Klinik		S. O. Hoffmann u. Mitarb.
Kolloquium für Doktoranden 1-std., 14-tägl., Mi 11.30–13,	KoR Psychosomat. Klinik		S. O. Hoffmann

Lehrveranstaltungen für Hörer aller Fachbereiche

Hypnoide Verfahren und Verhaltenstherapie in der Psychosomatik (mit Demonstration und Eigenübungen) U. Stocksmeier
 2-std., Fr 12.30–14, Hs Psychiatr. u. Psychosomat. Klinik

CHIRURGIE MIT UNFALL-, HERZ-, THORAX-, GEFÄSS-, KINDER- UND NEUROCHIRURGIE**Unterrichtsveranstaltungen mit Leistungsnachweisen**

Praktikum der Chirurgie (AO) II/2 und II/3 nach Gruppeneinteilung unter Beteiligung der Anästhesie und der Neurochirurgie für P I und P II J. Ahlers E. Keßler
 Th. Böttger

Praktikum der Chirurgie I (AO-II/2, 4. Sem. n. Physik) W.-D. v. Issendorff R. Schubert
 Mo-Do 17 s. t.–18.30, GrHs Chirurg. W. Kurock K. W. Steegmüller
 Klinik K. Nagel K. Wenda

Praktikum der Chirurgie II (AO-II/3, 5. Sem. n. Physik) D. Voth U. Hake
 Mo-Do 17 s. t.–18.30, Stationen des S. Walgenbach K. Wenda
 Chirurgiegebäudes u. Wiss. Ass.

Chirurgische Poliklinik für Zahnmediziner (BO) J. Ahlers W.-D. v. Issendorff
 1-std., Do 12–13, KR Chirurg. Klinik E. Hancke M. Stahlschmidt

Allgemeine Chirurgie für Zahnmediziner Th. Böttger
 1-std., Mi 11–12, KR Chirurg. Klinik F. Kappey
 R. Loth

Dringend empfohlene Veranstaltungen

Chirurgie I (AO-II/1), Sommersemester, Th. Junginger
 Chirurgie II (AO-II/2), Wintersemester

3-std., Mo-Mi 8–9, Hs Chirurg. Klinik

Allgemeine Chirurgie (AO-II/1) E. Keßler
 2-std., Di 12–13, Mi 13–14, Hs Chirurg. Klinik

Allgemeine Gefäßchirurgie Th. Böttger
 1-std., Fr 12–13, Hs Chirurg. Klinik

Chirurgische Poliklinik W. Wernitsch
 2-std., Mo, Do 12–13, Hs Chirurg. Klinik H. Krieg

Primärversorgung unfallchirurgischer Patienten K. Wenda
 1-std., Do 11–12, KR Chirurg. Klinik

Differentialdiagnose Chirurgischer Erkrankungen (AO-II/4) K. W. Steegmüller
 2-std., Di 13–15, Hs Chirurg. Klinik

Klinisch-chirurgisches Seminar (AO-III) J. Ahlers R. Schubert
 Mi 13–15, KR Chirurg. Klinik Th. Böttger D. Voth
 W.-D. v. Issendorff S. Walgenbach
 J. Koltai Th. Wallenfang
 W. Kurock K. Wenda
 K. W. Steegmüller u. Wiss. Ass.

Die Chirurgie der Schädelbasis aus neurochirurgischer Sicht
 1-std., n. V. im KoR der Neurochirurgischen Klinik, Tel. 17-20 39

Neurochirurgische Klinik I/II A. Perneczky J.-P. Jantzen
 1-std., Fr 8–9, Hs Chirurg. Klinik R. Schubert E. Knosp

Spezielle Neurochirurgie mit Neurotraumatologie (AO-II/3) R. Schubert
 1-std., Z. n. V., Z. 2.216 E. Knosp
 u. Wiss. Mitarb.

Unfallchirurgie (AO-II/1) G. Ritter
 2-std., Mi 11–13, Hs Chirurg. Klinik

Allgemeine und spezielle Kinderchirurgie (AO-II/3) S. Hofmann v. Kap-herr
 2-std., Do 10–12, GrHs Chirurg. Klinik I. Koltai
 G. Pistor
 K. Stosseck

Wahlunterrichtsveranstaltungen

Systematik der Gefäßchirurgie 1-std., Mo 14-15,	SR HTG		H. Oelert U. Hake u. Wiss. Ass.
Begutachtung chirurgischer Erkrankungen (nur Sommersemester) 2-std., Mi 16 s. t.-18,	KR Chirurg. Klinik		G. Richter
Herzchirurgie – Systematik der angeborenen und erworbenen Herzfehler 1-std., Mo 13-14,	SR HTG		H. Oelert U. Hake u. Wiss. Ass.
Unfallchirurgische Visite (II/3) 1-std., Do 16-17,	UC C 3	G. Ritter J. Ahlers W.-D. v. Issendorff	W. Kurock K. Wenda u. Wiss. Ass.
Notfälle in der Chirurgie 1-std., 14-tägl., Di 17-19,	KR Chirurg. Klinik		G. P. Dziensiszewski G. Gamstätter K. Tittel
Chirurgisches Kolloquium für Examenskandidaten 1-std., 14-tägl., Sa 10-12,	KR Chirurg. Klinik		H. Brünner H.-D. Schmidt
Grundzüge der plastischen und wiederherstellenden Chirurgie/Handchirurgie 2-std., 14-tägl., 17-19,	O. n. V.		H. Willebrand
Kinderchirurgische Visite		I. Koltai K. Stosseck	D. Voth u. Wiss. Ass.
Handchirurgie Fr 10 s. t.-11.30		J. Ahlers W. Kurock	K. Wenda u. Wiss. Ass.
Technik der konservativen Behandlung von Extremitätenverletzungen Demonstrationen und praktische Übungen (Verbände, Gipsverbände, Extensionen) 1-std., n. V.,	UC C 3		W. Kurock
Kolloquium für Doktoranden 1-std., n. V.,	UC C 3	G. Ritter J. Ahlers W.-D. v. Issendorff	W. Kurock K. Wenda u. Wiss. Ass.
Praktikum „Moderne Osteosyntheseverfahren“ Do 14 s. t.-16.15,	UC	J. Ahlers W.-D. v. Issendorff	G. Ritter u. Wiss. Ass.
Biomechanische Aspekte in der Unfallchirurgie 1-std., Di 11-12,	UC		W.-D. v. Issendorff
Neurochirurgische Operationen Z. n. V.,	OP Neurochir. Klinik		A. Perneczky
Neurochirurgische Behandlung der Hirnnervenläsionen 14-tägl., Z. n. V.,	Zi. 2.216		G. Meinig
Neurochirurgie und Traumatologie der Wirbelsäule 1-std., Di 17-18 o. n. V.,	Zi. 2.216		Th. Wallenfang G. Meinig
Klinische Neurochirurgie 2-std., Z. n. V.,	Zi. 2.216		G. Busch
Monitoring in der Neurochirurgie 1-std., Z. u. O. n. V.			G. Keßel W. Wagner
Interdisziplinäres Kolloquium „Die dysrhapischen Fehlbildungen“ 1-tägig, Z. u. O. s. Aushang Anmeldung: Frau Best, Tel. 17-71 42			D. Voth B. Reitter u. a. Dozenten
Systematik, biologische und pathologische Besonderheiten der intrakraniellen Geschwülste aus neurochirurgischer Sicht 1-std., Mo 16-17,	Zi. 2.216		D. Voth
Die poliklinischen Untersuchungen in der Neurochirurgie 1-std., Z. n. V.,	Zi. 2.216		R. Schubert
Diagnostik bei peripheren Nervenläsionen 1-std., Z. n. V.,	Zi. 2.216		A. Perneczky u. Wiss. Ass.
Neurobiologisches Kolloquium 2-std., Z. n. V.,	Hs Hautklinik	R. v. Baumgarten H. C. Hopf A. Nover H. Goebel A. Perneczky	O. Kempfski D. Voth Th. Wallenfang H. L. Haas

Klinisch orientierte Neuro-Pathophysiologie (Kolloquium für fortgeschrittene Semester) 1-std., Z u. O. n. V.		O. Kempfski Th. Wallenfang u. Wiss. Ass.
Klinische Neurochirurgie 2-std., Z. n. V. (Tel. 0 23 81/6 81-15 00), Zi. 2.216		G. Busch U. Hase
Methoden der Datenerfassung in der neurochirurgischen Forschung 1-std., Z u. O. n. V.		O. Kempfski
Anleitung zur experimentellen Arbeit in der neurochirurgischen Forschung ganztägig, n. V.,	Inst. für Neurochirurgische Pathophysiologie, Bau 505, UG	O. Kempfski Th. Wallenfang
Unfallchirurgie – Klinische Visite Do 13.30–15,	Unfallchir. Klinik der Dr.-Horst- Schmidt-Kliniken Wiesbaden, Station B 33	K. Tittel
Klinische Visite Unfallchirurgie 2-std., 17 (jeden 1. Dienstag im Monat),	Treffpunkt: Sekretariat Unfallchirurgie, Dr.-Horst-Schmidt-Kliniken, Ludwig- Erhard-Straße 100, 6200 Wiesbaden, Tel. (06 11) 43-20 87	F. Schauwecker
Unfallchirurgische klinische Visite 1-std., Di 17–18,	St.-Vincenz- und Elisabeth- Krankenhaus, Mainz	P. Kirschner
Einübung in herzchirurgische Operationsmethoden ganztägiges Praktikum für Studierende höherer Semester Freitags (Anmeldung im Sekretariat),	OP-Saal, Station H 2 B	H. Oelert U. Hake u. Wiss. Ass.
Kinderherzchirurgie (Seminar für alle Semester) 2-std., 14-tägl., Di 17–19,	SR HTG	H. Oelert
Gefäßchirurgische Visite 1-std., Fr 13–14,	Stat. 403/1. OG	H. Oelert u. Wiss. Ass.
Herzchirurgische Grundlagen 1-std., Di 12–13,	SR HTG	U. Hake

UROLOGIE

Unterrichtsveranstaltungen mit Leistungsnachweisen

Praktikum der Urologie (ÄAppO) Fr 13 s. t.–17, Sa 8 s. t.–12 Anmeldung: Kliniksekretariat E 129	R. Ay H. Haas G. Hutschenreiter L. Ivancevic W. Jellinghaus K. F. Klippel S. Müller	F. Orestano K. Planz M. Stöckle J. Thüroff P. Walz H. D. Wulff
---	---	---

Dringend empfohlene Unterrichtsveranstaltungen

Begleitende Vorlesungen:

Urologische Klinik (BO/ÄAppO) 1-std., Do 8–9,	Hs Chirurg. Klinik	R. Hohenfellner
--	--------------------	-----------------

Wahlunterrichtsveranstaltungen

Urologisches Kolloquium mit Röntgendemonstration 3-std., Mo, Di, Do 16–17,	O. n. V. Rö-DR der Urolog. Klinik	R. Hohenfellner S. Müller M. Stöckle
Urologische Tumorsprechstunde 1-std., Do 8–9, n. b. V.,	Urologische Poliklinik	S. Müller M. Stöckle
Andrologische Sprechstunde (beschränkte Teilnehmerzahl) 2-std., Fr 9–11,	Urologische Klinik	S. Müller
Einführung in die urologische Sonographie 1-std., n. b. V.		S. Müller u. Wiss. Mitarb.
Anleitung zum wissenschaftlichen Arbeiten 2-std., Z u. O. n. V.		S. Müller M. Stöckle

Seminar: Urologie in der täglichen Praxis
4-std., Z. u. O. n. V.

H. Haas

GEBURTSHILFE UND FRAUENKRANKHEITEN

Unterrichtsveranstaltungen mit Leistungsnachweisen

Praktikum der Frauenheilkunde und Geburtshilfe (ÄAppO)

Teil A (für Studenten des II/2. Studienabschnittes)

Basisvorlesung Gynäkologie

Mi 11–12,

Hs Frauenklinik

G. H. Rathgen

Basisvorlesung Geburtshilfe

Mi 12–13,

Hs Frauenklinik

P. Brockerhoff

Teil B (für Studenten des II/3. Studienabschnittes)

Seminar mit Demonstrationen

Di, Mi, Do, Fr 8–9,

Hs Frauenklinik

P. G. Knapstein

Teil C (für Studenten des II/4. Studienabschnittes:

Voraussetzung: Teilnahmenachweis Teil A und B).

Gruppe I: 3-tägiges Ganztagspraktikum in kleinen Gruppen,
Frauenklinik
Treffpunkt Mo und Do 8 s. t, UFK, Zi. 00541

P. Brockerhoff
u. Wiss. Ass.

Gruppe II: 5-tägiges Halbtagspraktikum in kleinen Gruppen,
Stadtkrankenhaus Rüsselsheim
Treffpunkt Mo 8, Stadtkrankenhaus

L. Heilmann

Gruppe III: 3-tägiges Ganztagspraktikum in kleinen Gruppen,
Stadtkrankenhaus Worms
Treffpunkt Do 8, Stadtkrankenhaus

R. Schuhmann

Dringend empfohlene Unterrichtsveranstaltungen

Begleitende Vorlesungen:

Geburtshilflicher Operationskurs

Mo 17–19,

Hs Frauenklinik

M. Höckel

R. Herzog

Geburtshilfliches Kolloquium (ausgewählte Fälle der praktischen Geburtshilfe) II/4

Mo 11–12.45,

Frauenklinik

A. W. Schmidt

Geburtshilflich-gynäkologisches Seminar

(nur für Examenskandidaten) II/4

Fr 16.30–18.30, 14-tägl.,

Frauenklinik

E. Petri

u. Wiss. Mitarb.

Endokrinologie in der Geburtshilfe und Gynäkologie

Fr 11–12,

Frauenklinik

G. Hoffmann

F. Peters

Gynäkologische Präventivdiagnostik mit praktischen Übungen

2-std., 14-tägl., Mi 16 oder n. V.,

Hs Frauenklinik

K. Meinen

H. Breinl

Minimal invasive endoskopische Chirurgie in der Gynäkologie

(Seminar mit praktischen Übungen und Video-Demonstrationen)

2-std., 14-tägl., Mi 16 oder n. V.,

Hs Frauenklinik

K. Meinen

u. Wiss. Mitarb.

Differentialdiagnostik in Gynäkologie und Geburtshilfe

1-std., Do 15–16,

Hs Frauenklinik

Th. Beck

Wahlunterrichtsveranstaltungen

Gynäkologische Urologie

1-std., Z. u. O. n. V.

F. Casper

E. Petri

Anleitung zum wissenschaftlichen Arbeiten

6-std., Z. n. V.

Th. Beck

u. Wiss. Mitarb.

Anleitung zum wissenschaftlichen Arbeiten

6-std., Z. n. V.

G. H. Rathgen

Praktische Übungen in der Experimentellen Endokrinologie (Rezeptor-Kurs).

Begrenzte Teilnehmerzahl, Anmeldung erforderlich

einwöchig als Blockkurs, ganztägig

K. Pollow

Seminar über biochemische Mechanismen endokriner Probleme

2-std., Z. u. O. n. V.

K. Pollow

mit Ass.

Einführung in die biochemischen und molekularbiologischen Grundlagen der Endokrinologie 1-std., Z. u. O. n. V.	K. Pollow mit Ass.
Anleitung zum wissenschaftlichen Arbeiten 6-std., Z. u. O. n. V.	K. Pollow mit Ass.
Pränatale Diagnostik des Feten mittels Sonographie und Amniozentese 14-tägl., Mi 13 oder n. V., Bibliothek UFK	E. Merz D. Machiella
Ultraschalldiagnostik in Klinik und Praxis 14-tägl., Di 15 oder n. V.	H. Loch
Zytometrische Prognosefaktoren gynäkologischer Karzinome 1-std., Z. u. O. n. V.	R. Herzog R. Seufert

AUGENHEILKUNDE

Pflichtlehrveranstaltungen

Praktikum der Augenheilkunde (II) Mo 12–13, Di, Do 15–16, Hs Pathologie	F. Grehn N. Pfeiffer G. Richard
Kursus der allgemeinen klinischen Untersuchungen in dem nicht-operativen und operativen Stoffgebiet Parallelkurs A 2-std., Mo 15.30–17, Hs Augenlinik	N. Pfeiffer mit Ass.
Parallelkurs B 2-std., Di 15.30–17, Hs Augenlinik	D. Olbert mit Ass.
Parallelkurs C 2-std., Fr 15.30–17, Hs Augenlinik	N. N. mit Ass.
Kursbegleitende Pflichtvorlesung für alle Teilnehmer der Kurse A–C 1-std., Di 8–9, Hs Pathologie	N. Pfeiffer

Dringend empfohlene Lehrveranstaltungen

Mikrochirurgie der Augenvorderabschnitte und der Augenanhangsgebilde 4-std., Di, Mi, Do, Fr 8–12, OP Augenlinik	F. Grehn
Mikrochirurgie des Glaskörpers und der Netzhaut 4-std., Mo, Mi, Do, Fr 8–12, OP Augenlinik	G. Richard
Klinisch-ophthalmologische Visite 1-std., Do 14–15, Augenlinik, Station IV	F. Grehn
Erkrankungen der Netzhautgefäße 1-std., Do 16–17, Hs Augenlinik	G. Richard

HALS-NASEN-OHREN-HEILKUNDE UND PHONIATRIE/PÄDAUDIOLOGIE

Unterrichtsveranstaltungen mit Leistungsnachweisen

Kursus der allgemeinen klinischen Untersuchungen in dem nicht-operativen und operativen Stoffgebiet (HNO-Spiegelkurs) beschränkte Teilnehmerzahl I/1 2-std., Parallelkurs A/B: Mo 14 s. t.–15.30, HNO-Klinik, KR Parallelkurs C/D: Fr 14 s. t.–15.30	M. Wolfensberger u. Mitarb.
Praktikum der Hals-Nasen-Ohren-Heilkunde Kopf- und Halschirurgie, einschl. Hör-, Stimm- und Sprachstörungen II/3 2-std., Di 14 s. t.–15.30	W. Mann M. Heinemann D. Collo W. Draf H. Mika H. Jung
	F. Nagel J. Matzker K. Ritter J. Theissing u. Mitarb.

Dringend empfohlene Unterrichtsveranstaltungen

Vorbereitende Vorlesungen	
Klinik und Poliklinik der Hals-Nasen-Ohren-Heilkunde 2-std., Di, Do 10–11, Hs HNO-Klinik	W. Mann M. Wolfensberger u. Mitarb.

Phoniatrie: Stimm-, Sprech- und Sprachstörungen 2-std., Z. n. V., Hs HNO-Klinik	M. Heinemann u. Mitarb.
Pädaudiologie: Diagnostik, Therapie und Rehabilitation im Kindesalter 2-std., Z. n. V., Hs HNO-Klinik	M. Heinemann u. Mitarb.
Phoniatrisch-pädaudiologische Poliklinik (Übungen) 10-std., Z. n. V., Hs HNO-Klinik	M. Heinemann u. Mitarb.
Hals-Nasen-Ohren-Heilkunde für Zahnmediziner 1-std., Mi 14-15	W. Mann u. Mitarb.
Wahlunterrichtsveranstaltungen	
Klinische Visite 1-std., Mo-Fr 7.45-8.30, HNO-Klinik, Stat. VI, Kinder	W. Mann M. Wolfensberger u. Mitarb.
Klinische Fallvorstellung 1-std., Mo 17 s. t.-17.45, Hs HNO-Klinik	W. Mann M. Wolfensberger u. Mitarb.
Röntgenkolleg 2-std., Mi 14 s. t.-15.30,	W. Mann M. Thelen
Endoskopie und Intubationstechnik sowie Tracheotomie (Kurs mit praktischen Übungen) 2-std., Do 14 s. t.-15.30, Hs HNO-Klinik	W. Mann u. Mitarb.
Anleitung zum selbständigen wissenschaftlichen Arbeiten 1-std., Z. n. V.	M. Heinemann u. Mitarb.
Elektrophysiologische Diagnostik zentral-nervöser Prozesse 1-std., Z. u. O. n. V.	R. Maier L. Lippert
Interdisziplinäres Kolloquium „Die dysrhapischen Fehlbildungen“ 1-tägig, Z. u. O. s. Aushang Anmeldung: Frau Best, Tel. 17-71 42	D. Voth B. Reitter u. a. Dozenten

NEUROLOGIE

Unterrichtsveranstaltungen mit Leistungsnachweisen

Praktikum der Neurologie Teil A, I, 2 2-std., 14-tägl., Parallelkurse Mo, Di oder Do, Mo, Di u. Do 13.30-15, Gruppeneinteilung und Ort s. Aushang Poliklinik, NSK I	H. C. Hopf W. Nix R. Thümler	K. Lowitzsch R. Besser u. Wiss. Mitarb.
Praktikum der Neurologie Teil B, II, 1 (Neurologische Klinik für BO) 2-std., Mo 10-11, Mi 9-10, Hs Chir. Klinik	H. C. Hopf W. Nix G. Krämer	R. Besser u. Wiss. Mitarb.
Praktikum der Neurologie Teil C, II, 2 Voraussetzung: Teilnahme an Teil A u. B 2-std., 14-tägl., Parallelkurse Mo, Di oder Do; Mo, Di u. Do 13.30-15, Gruppeneinteilung und Ort s. Aushang Poliklinik, NSK I	H. C. Hopf R. Thümler W. Nix	R. Besser u. Wiss. Mitarb.

Dringend empfohlene Unterrichtsveranstaltungen

Vorbereitende Vorlesung:

Pathophysiologie und Klinische Symptomatologie Mo, Mi 8-9, Hs Med. Klinik	Dozenten s. Innere Medizin
--	-------------------------------

Wahlunterrichtsveranstaltungen

Neurobiologisches Kolloquium 2-std., 14-tägl., Mi 17-19, Hs Hautklinik s. spezielles Programm: Aushang NSK I	R. v. Baumgarten H. C. Hopf O. Benkert A. Perneckzy	W. Nix O. Kempfski Th. Wallenfang H. L. Haas
Neurophysiologische Diagnostik (Myographie, Neurographie) 2-std., Mi 14-16, Neurologische Klinik NSK ptr.		W. Nix

Neurootologisches und Neuroophthalmologisches Seminar 1-std., Z u. O. n. V., Neurologische Klinik NSK ptr.	R. Thümler
Evozierte Potentiale in der Neurologischen Diagnostik 2-std., 14-tägl., Di 15 s. t.-16.30, O. n. V.	K. Lowitzsch
Epileptologie mit Fall- und EEG-Vorstellung 1-std., Z u. O. n. V.	R. Besser G. Krämer
Neurologische Nottfälle 1-std., Z u. O. n. V.	W. Nix
Neurovaskuläre Diagnostik 1-std., Z u. O. n. V.	G. Krämer G. Rothacher

ORTHOPÄDIE

Unterrichtsveranstaltungen mit Leistungsnachweisen

Praktikum der Orthopädie Gruppeneinteilung (ÄAppO) nach zentraler Anmeldung und nach Leistungsnachweis	SR Orthopädie	J. Heine Ch. Hopf E. Palme W. Menke W. Reichel	H. Blümlein H. W. Staudte D. Steeger u. Wiss. Mitarb.
--	---------------	--	--

Dringend empfohlene Unterrichtsveranstaltungen

Begleitende Vorlesungen: Orthopädische Klinik (BO/ÄAppO) theoretischer Teil 2-std., Di, Fr 12-13, Hs Hautklinik		J. Heine
---	--	----------

Wahlunterrichtsveranstaltungen

Praktische Ausbildung in der Krankenanstalt in Orthopädie tägl.		J. Heine E. Palme	W. Reichel
Anleitung zum wissenschaftlichen Arbeiten tägl.		J. Heine E. Palme	B. Schmitz u. Wiss. Mitarb.
Konservative und operative Therapie in der Rheuma-Orthopädie einschl. handorthopädischer Erkrankungen 1-std., Z n. V.			W. Reichel E. Palme
Technische Orthopädie 1-std., Z n. V., Gebäude Technische Orthopädie			E. Palme R. Volkert
Konservative und operative Therapie in der Kinder-Orthopädie 1-std., Z n. V.			E. Palme D. Steeger
Orthopädische Therapie, Grundlagen und Anwendungen in der Praxis 1-std., Z n. V.			E. Palme H. Blümlein
Sportmedizin (Ringvorlesung) 1-std., Z n. V.		H. Blümlein B.-K. Jüngst H. Löllgen D. Steeger	H. Stopfkuchen W. Menke u. Wiss. Mitarb.
Biomechanische und Klinische Aspekte der Sportmedizin 1-std., Z n. V.			W. Menke u. Wiss. Mitarb.
Einführung in die klinische Biomechanik 2-std., Z n. V.			J. Heine u. Wiss. Mitarb.

34. Frühjahrstagung der Deutschen Gesellschaft für Pharmakologie und Toxikologie

16. bis 18. März 1993, Naturwiss. Hörsaalgebäude, Campus, Saarstraße 21

Kontaktperson: Universitätsprofessor Dr. K. Löffelholz, Pharmakologisches Institut der Universität,
Obere Zahlbacher Straße 67, 6500 Mainz, Tel. (0 61 31) 17-71 70

Zahn-, Mund- und Kieferheilkunde

Einführungsveranstaltungen für Studienanfänger, Fach- und Hochschulortwechsler: K. Brodda

Mittwoch, 14. April 1993, 10–11 und 14–15, Hs 19

(Die Vorlesungen und Kurse für die klinischen Studierenden finden in der Klinik und Poliklinik für Zahn-, Mund- und Kieferkrankheiten, Augustusplatz 2, statt, für die vorklinischen Studierenden im Hause der Vorkliniker-Laboratorien, Universitätsgelände, Anselm-Franz-v.-Bentzel-Weg 14)

Pflichtlehrveranstaltungen

Klinik und Poliklinik für Zahn-, Mund- und Kieferkrankheiten (für Mediziner)	K. Fuhr W. Ketterl W. Wagner	H. G. Sergl A. Fesseler
1-std., Mo 11–12		
Klinik und Poliklinik für Zahn-, Mund- und Kieferkrankheiten (für Zahnmediziner) 1., 2., 3. und 5. klin. Sem.		W. Wagner
4-std., Di, Do 9–11		
Spezielle Pathologie und Pathohistologie der Zahn-, Mund- und Kieferkrankheiten, Teil II, 4., 5. klin. Sem.		H. Müntefering W. Wagner
1-std., Di 16–17		
Spezielle Zahn-, Mund- und Kieferchirurgie, Teil I, 2. und 3. klin. Sem.		W. Wagner
1-std., Mi 12 s. t.–12.45		

Dringend empfohlene Lehrveranstaltungen

Operationskurs III – Klinische Mund-, Kiefer- und Gesichtschirurgie, 3. klin. Sem.		W. Wagner und Ass.
4,5-std., Mo 8–12.30		

Pflichtlehrveranstaltungen

Operationskurs I (siehe besonderen Anschlag), 3. klin. Sem.		W. Wagner und Ass.
11-std., Z. n. V.		
dazu Vorlesung Mo 12–13		
Operationskurs II (siehe besonderen Anschlag), 4. klin. Sem.		W. Wagner und Ass.
11-std., Mo–Fr 13.30–15.30		
dazu Vorlesung Mo 12–13		
Röntgenkurs, 1. klin. Sem.		W. Wagner und Ass.
2-std., Di ab 12 s. t.		

Dringend empfohlene Lehrveranstaltungen

Zahnärztlich-chirurgische Propädeutik (mit prakt. Übungen), 1. klin. Sem.		W. Wagner und Ass.
2-std., Mi 9–11		

Pflichtlehrveranstaltungen

Phantomkurs der Zahnerhaltungskunde, 1. klin. Sem.		W. Ketterl und Ass.
20-std., Mo–Do 13–17		
Vorlesung Do, Fr 11–12		
Zahnerhaltungskunde I, 2. und 5. klin. Sem.		W. Ketterl A. Fesseler
3-std., Mo 8–9, Mi, Fr 9–10		
Kursus und Poliklinik der Zahnerhaltungskunde I, 2. klin. Sem.		W. Ketterl
18-std., Mo–Do 13–17		
Kursus und Poliklinik der Zahnerhaltungskunde II, 5. klin. Sem.		W. Ketterl
18-std., Mo–Fr 8–12.30		
Therapie der Parodontopathien, 2. und 5. klin. Sem.		A. Fesseler
1-std., Fr 12–13		
Kolloquium über ausgewählte Kapitel der konservierenden Zahnheilkunde, 2. klin. Sem.		W. Ketterl und Ass.
1-std., Mo 9–10		
Kolloquium über ausgewählte Kapitel der konservierenden Zahnheilkunde, 5. klin. Sem.		A. Fesseler und Ass.
1-std., Do 8–9		
Einführung in die Zahnheilkunde (nur für Kliniker), 1. klin. Sem.		W. Ketterl
1-std., Mo 14–15		

04

Pflichtlehrveranstaltungen

Werkstoffkunde für Vorkliniker, Teil I 1-std., Mi 8-9	J. Kraft und Mitarb.
Werkstoffkunde für Vorkliniker, Teil II 2-std., Mo, Mi 9-10	J. Kraft und Mitarb.
Technisch-propädeutischer Kursus der Zahnersatzkunde mit Demonstrationen 20-std., Mo-Do 8-16.30, Fr 8-15	J. Kraft mit Ass.
Phantomkurs der Zahnersatzkunde I, mit Demonstrationen 6 Wochen, ganztägig, in der vorlesungsfreien Zeit nach dem Sommersemester	J. Kraft mit Ass.
Phantomkurs der Zahnersatzkunde II, mit Demonstrationen 20-std., Mo-Do 8-16.30, Fr 8-15	J. Kraft mit Ass.

Pflichtlehrveranstaltungen

Zahnersatzkunde für Kliniker, Teil I, 1. und 2. klin. Sem. Di-Do 8-9	K. Fuhr
Propädeutischer Kursus der klinischen Prothetik, 1. klin. Sem. 3-std., Mo, Mi 13.30-16.30	K. Fuhr mit Ass.
Phantomkurs der klinischen Prothetik (Präparationsübungen und Demonstrationen) 2 Wochen, ganztägig, in der vorlesungsfreien Zeit	K. Fuhr mit Ass.
Kursus und Poliklinik der Zahnersatzkunde I, mit klinischen Demonstrationen, 3. klin. Sem. 17,5-std., Mo-Fr 13.30-17	K. Fuhr mit Ass.
Kursus und Poliklinik der Zahnersatzkunde II, mit klinischen Demonstrationen, 4. klin. Sem. 18-std., Mo-Fr 8-12.30 (außer Mi)	K. Fuhr Th. Reiber
Poliklinik der Zahnersatzkunde, 3. und 4. klin. Sem. 2-std., 10-12	K. Fuhr Th. Reiber mit Ass.
Kolloquium der klinischen Prothetik, 5. klin. Sem. 1-std., Z. n. V.	K. Fuhr
Einführung in die Okklusionslehre und Funktionsdiagnostik, mit klinischen Demonstrationen, 5. klin. Sem. 1-std., Z. n. V.	K. Fuhr mit Th. Reiber

Pflichtlehrveranstaltungen

Kursus der kieferorthopädischen Technik mit Demonstrationen, 1. klin. Sem. 8-std., Mo 8-13, Fr 9-10	H. G. Sergl mit Ass.
Einführung in die Kieferorthopädie, 1. klin. Sem. 2-std., Mo 9-10, Fr 10-11	H. G. Sergl
Kieferorthopädie Teil II, 2. und 3. klin. Sem. 2-std., Di 11-12.30	H. G. Sergl
Kursus und Poliklinik der Kieferorthopädie I mit diagnostisch-therapeutischen Übungen, 3. klin. Sem. 8-std., durchgehend, Übungen Mo 10-11, Mi 8-9	H. G. Sergl mit Ass.
Kursus und Poliklinik der Kieferorthopädie II mit diagnostisch-therapeutischen Übungen, 4. klin. Sem. 8-std., durchgehend, Übungen Mi 15.30-17	H. G. Sergl mit Ass.

Dringend empfohlene Lehrveranstaltungen

Psychologie für Zahnmediziner, Teil III 1-std., Z. n. V.	H. G. Sergl mit Ass.
Berufskunde für Zahnärzte, 1.-5. klin. Semester Z. u. O. n. V.	
Kieferorthopädisches Kolloquium 1-std., Z. u. O. n. V.	R. Endris

Wahlunterrichtsveranstaltungen

Anleitung zum selbständigen wissenschaftlichen Arbeiten ganztäglich, n. V.,	Verfügungsgebäude	H. Duschner
Oberflächenanalytische Untersuchungsmethoden in der Zahnmedizinischen Grundlagenforschung 2-std., Z. n. V.,	Verfügungsgebäude, Tel. 17-33 87	H. Duschner

04

Sanitätshaus
**KIMPEL-
RIETENBERG**
Inh. Herbert Klos

**Orthopädie-Technik
Medizin-Technik
Reha-Technik**

6500 Mainz · Am Brand 25 · Telefon (0 61 31) 23 16 14

**Medizinische Geräte – Studentenbedarf – Präparierbestecke
Diagnostikinstrumente**

Gemeinsamer Ausschuß

der Fachbereiche 11–16 und 23

Anschrift: Postfach 39 80, Welderweg 18 (Philosophicum), 6500 Mainz 1

Vorsitzender: Universitätsprofessor Dr. phil. Wolfgang GIRKE, Tel. 39-21 86

Sekretariat: Iris KUCH, Sprechzeiten für Hörsaalvergabe: Di 10–13, Do 14–18, Zi. 60, Tel. 39-33 01

Stellvertretende Vorsitzende: Universitätsprofessor Dr. phil. Winfried HERGET, Tel. 39-23 57,
Universitätsprofessor Dr. phil. Rolf GUNDLACH, Tel. 39-24 38

11. Fachbereich Philosophie/Pädagogik

Anschrift: Postfach 39 80, Welderweg 18 (Philosophicum), 6500 Mainz 1, Telefax (0 61 31) 39-34 07

Dekan: Universitätsprofessor Dr. theol. Erhard MEUELER, Sprechzeiten: Di 15–16, P Zi. 62, Tel. 39-26 16 und 54 16

Prodekan: Universitätsprofessor Dr. phil. Franz HAMBURGER, Sprechzeiten: n. V.

Dekanat: Doris WENDEL, Sprechzeiten: Mo–Fr 10–12, P Zi. 61, Tel. 39-26 16 und 54 16

Informationen für Studierende

STUDIENFÄCHER UND -ABSCHLUSSMÖGLICHKEITEN

Philosophie: Magister; Promotion, die keine Abschlußprüfung voraussetzt; Staatsprüfung für das Lehramt an Gymnasien.

Pädagogik: Diplom; Magister; Promotion, die keine Abschlußprüfung voraussetzt.

Pädagogik, insbesondere Wirtschaftspädagogik, ist im Studiengang Diplom-Handelslehrer eines der fünf bzw. vier Prüfungsfächer.

Sonderpädagogik: Kann im Diplomstudiengang als Studienrichtung mit den entsprechenden Wahlpflichtfächern gewählt werden; Staatsprüfung für das Lehramt an Sonderschulen; sonderpädagogische Studienanteile bei Magister- und Promotionsstudium in Pädagogik.

INTEGRIERTES DEUTSCH-FRANZÖSISCHES STUDIENPROGRAMM

mit Doppelabschluß Magister Artium der Johannes Gutenberg-Universität Mainz und Maîtrise der Université de Bourgogne, Dijon

Studienfächer: Philosophie, Deutsche Philologie, Allgemeine und Vergleichende Literaturwissenschaft, Romanische Philologie, Geschichte (nur als Nebenfach), Lateinische Philologie, Anglistik, Amerikanistik, Englische Sprachwissenschaft

Studienverlauf: 1. und 4. Jahr Mainz, 2. und 3. Jahr Dijon

Abschlußprüfung und Vergabe beider akademischer Grade.

Auskunft und Studienberatung:

Dr. Helke PANKNIN, Zi. 19, Tel. 39-44 22, Mo 11–13, Di 12–13, Do 15–16; Dr. Lutz BAUMANN, Zi. 15, Tel. 39-27 92, Mo 10–12, Philosophisches Seminar, Welderweg 18

INSTITUTS-, SEMINARBIBLIOTHEKEN

Philosophie: Philosophisches Seminar, Philosophicum, Erdgeschoß, R 00–836 und R 00–818; Präsenzbibliothek; Sylvia MEISINGER, Tel. 39-54 03; Öffnungszeiten: Mo–Do 8–20, Fr 8–19.30

Pädagogik: Pädagogisches Institut, Colonel-Kleinmann-Weg 2 (SB II 02–423); Dipl.-Bibl. V. STÖCKEMANN, Tel. 39-37 97; Öffnungszeiten: Mo, Di, Do 9–18; Mi 9–17; Fr 9–15
Präsenzbibliothek; Wochenendausleihe möglich.

Sonderpädagogik: Colonel-Kleinmann-Weg 2 (SB II 02–423); Dipl.-Bibl. V. STÖCKEMANN, Gisela NUSS-BICKEL, Tel. 39-37 97; Öffnungszeiten: Mo, Di, Do 9–18, Mi 9–17, Fr 9–15; Ausleihe: Mo, Di, Do 12–16, Fr 12–15

EINFÜHRUNGSVERANSTALTUNGEN für Studienanfänger, Fach- und Hochschulortwechsler

- Philosophie:** Donnerstag, 15. April 1993, 11–13, P 11
- Pädagogik:**
 (Diplomstudiengang): Osterdienstag, 13. April 1993, 10–12, P 11
 (Magister- und Promotionsstudiengang): Osterdienstag, 13. April 1993, 12–14, P 11
- Lehramt an Gymnasien:** Mittwoch, 14. April 1993, 16–18, P 2
- Erziehungswissenschaftliches Begleitstudium für Lehramtsstudiengänge:** Mittwoch, 14. April 1993, 18–20, P 2

STUDIENFACHBERATUNG

Zeit: 29. März bis 22. Oktober 1993

(jedoch nicht vom 1. bis 5. Juni 1993 [Pfingstferien] und nicht vom 26. Juli bis 27. August 1993)

Philosophie, Welderweg 18

- a) in der vorlesungsfreien Zeit vom 29. März bis 8. April 1993:
Dr. G. MÜLLER, Di 11–13, P Zi. 14; Dr. L. BAUMANN, Mo 10–12, P Zi. 15
- b) in der Studieneinführungswoche vom 13. bis 16. April 1993:
Dr. G. MÜLLER, Mo, Di, Mi 11–13, P Zi. 14; Dr. L. BAUMANN, Mo 10–12, P Zi. 15
- c) in der Vorlesungszeit vom 19. April bis 23. Juli 1993:
Dr. G. MÜLLER, Di 10–11.30, P Zi. 14; Dr. L. BAUMANN, Mo 10–12, P Zi. 15
- d) in der vorlesungsfreien Zeit vom 30. August bis 22. Oktober 1993:
Dr. G. MÜLLER, Di 11–13, P Zi. 14; Dr. L. BAUMANN, Mo 10–12, P Zi. 15

Pädagogik, Colonel-Kleinmann-Weg 2, SB II

- a) in der vorlesungsfreien Zeit vom 29. März bis 8. April 1993 und vom 30. August bis 22. Oktober 1993:
Studiengang Diplom-Pädagogik: R. MAIER, Mo, Do 9–10.30, SB II 03–321, Tel. 39-29 17; B. HEUER, Mo 11.15–13, SB II 03–333, Tel. 39-29 76
Studiengang Lehramt an Gymnasien: Dr. U. ASELMEIER, Do 9–11, SB II 02–643, Tel. 39-21 43; G. EDLICH, Mo 11.15–13, Di 10–12, SB II 03–131, Tel. 39-29 73; Dr. G. HECK, Di 10–12, SB II 03–342, Tel. 39-22 91; B. HEUER, Mo 11.15–13, SB II 03–333, Tel. 39-29 76; Dr. E. G. RENDA, Di 13–14, SB II 03–233, Tel. 39-29 74
Studiengang Diplom-Handelslehrer: siehe Aushang
Andere Studiengänge und Pädagogik als Nebenfach: A. R. EBEL, Mi 14–16, Do 14–16, SB II 02–623, Tel. 39-22 52
- b) in der Studieneinführungswoche vom 13. bis 16. April 1993:
(Beratungsplan siehe Aushang)
- c) in der Vorlesungszeit vom 19. April bis 23. Juli 1993:
Studiengang Diplom-Pädagogik: R. MAIER, Mo, Do 9–10.30, SB II 03–321, Tel. 39-29 17; B. HEUER, Mo 11.15–13, SB II 03–333, Tel. 39-29 76
Schwerpunkt Sozialpädagogik: Dr. G. SANDER, Mo 11–12, SB II 03–151, Tel. 39-29 75
Kindergartenpädagogik: A. R. EBEL, Mi 14–16, SB II 02–623, Tel. 39-22 52
Schwerpunkt Erwachsenenbildung: Dr. G. HECK, Di 10–12, SB II 03–342, Tel. 39-22 91
Schwerpunkt Schule: siehe Studiengang Lehramt
Studiengang Lehramt an Gymnasien: Dr. U. ASELMEIER, Fr 9–11, SB II 03–643, Tel. 39-21 43; G. EDLICH, Mo 11.15–13, Di 10–12, SB II 03–131, Tel. 39-29 73; Dr. G. HECK, Di 10–12, SB II 03–342, Tel. 39-22 91; B. HEUER, Mo 11.15–13, SB II 03–333, Tel. 39-29 76; Dr. E.-G. RENDA, Di 13–14, SB II 03–233, Tel. 39-29 74
Studiengang Diplom-Handelslehrer: siehe Aushang
Andere Studiengänge und Pädagogik als Nebenfach: A. R. EBEL, Mi 14–16, Do 14–16, SB II 03–623, Tel. 39-22 52

Sonderpädagogik, Hegelstraße 59, Akad. Oberrat V. KLEIN, Mo 14–15, Mi 13–14 oder n. tel. V., Tel. 39-29 21

PRAKTIKUMBERATUNG für Studierende der Diplompädagogik

Sabine PARTENHEIMER, Mo 13–14.30, SB II 03–452, Tel. 39-25 88; Christiane THOMAS, Do 12.30–14, SB II 03–452, Tel. 39-25 88

VERTRAUENSDOZENTEN FÜR AUSLÄNDISCHE STUDIERENDE

Philosophie: Universitätsprofessor Dr. phil. Richard WISSER, Philosophicum, Welderweg 18, P Zi. 11, Tel. 39-27 88, Sprechzeiten: Fr 12–13

Pädagogik: Universitätsprofessor Dr. phil. Friedrich Wilhelm KRON, SB II 02-653, Tel. 39-21 43, Sprechzeiten: Mi 15-17 u. n. V.

STUDIENPLAN/STUDIENORDNUNG

„Studienordnung für das Fach Philosophie (für die Studiengänge Staatsexamen für das Lehramt an Gymnasien, Magister Artium und Promotion) an der Johannes Gutenberg-Universität Mainz“ vom 6. 5. 1985, Staatsanzeiger für Rheinland-Pfalz, Nr. 27 vom 15. 7. 1985, S. 585; erhältlich in P Zi. 20. (Neue Studienordnung in Vorbereitung.)

„Studienordnung für das Studium der Erziehungswissenschaften für das Lehramt an Gymnasien an der Johannes Gutenberg-Universität Mainz“ vom 24. 4. 1985, Staatsanzeiger für Rheinland-Pfalz, Nr. 20 vom 28. 5. 1985, S. 414; einzusehen in der Seminarbibliothek.

PRÜFUNGSORDNUNGEN, -ÄMTER UND -AUSSCHÜSSE, SPRACHKENNTNISSE

Zwischenprüfung

„Ordnung für die Zwischenprüfung der Fachbereiche 11-16 und 23 der Johannes Gutenberg-Universität Mainz“ vom 3. 10. 1991, Staatsanzeiger für Rheinland-Pfalz, Nr. 39 vom 14. 10. 1991, S. 1102, mit „Berichtigung“, Staatsanzeiger für Rheinland-Pfalz, Nr. 10 vom 23. 3. 1992, S. 217. Erhältlich im Dekanat.

Die Zwischenprüfungsordnung gilt für Studierende, die ihr Studium im Wintersemester 1991/92 oder später aufgenommen haben.

Lehramt an Gymnasien

„Landesverordnung über die Erste Staatsprüfung für das Lehramt an Gymnasien“ vom 7. 5. 1982 in der Fassung vom 13. 12. 1988, Gesetz- und Verordnungsblatt für das Land Rheinland-Pfalz (GVBl.), Nr. 14 vom 7. 7. 1982, S. 157-183, und Nr. 2 vom 20. 1. 1989, S. 7, sowie durch die „Landesverordnung zur Änderung prüfungsrechtlicher Vorschriften für Lehrämter“ vom 4. 12. 1990, GVBl., Nr. 27 vom 28. 12. 1990, S. 382, und durch die „Zweite Landesverordnung zur Änderung der Landesverordnung . . .“ vom 15. 5. 1991, GVBl., Nr. 15 vom 4. 6. 1991, S. 269.

Sprachkenntnisse für Philosophie: Latein- oder Griechischkenntnisse sind bis zum Beginn des Hauptstudiums nachzuweisen.

Lehramt an Sonderschulen

„Landesverordnung über die Erste Staatsprüfung für das Lehramt an Sonderschulen“ vom 18. 1. 1991; Gesetz- und Verordnungsblatt für das Land Rheinland-Pfalz, Nr. 4 vom 22. 2. 1991, S. 53.

Prüfungsamt

Landesprüfungsamt für das Lehramt an Schulen in Rheinland-Pfalz, Abteilung 5 des Ministeriums für Bildung und Kultur, Mittlere Bleiche 61, 6500 Mainz 1, Telefax (0 61 31) 16-28 78

Präsidentin: Dr. Helga SMOLLICH, Sprechzeiten: nach telef. Vereinbarung, Zi. 316, Tel. 16-45 25/6

Wissenschaftliche Prüfung für das Lehramt an Gymnasien:

Regierungsschuldirektorin Ute AHRENS, Sprechzeiten: nach telef. Vereinbarung, Zi. 321, Tel. 16-45 30

M. HORNICKEL, W. FEGE

Sprechzeiten in der Universität: Johann-Friedrich-von-Pfeiffer-Weg 5, Mo-Mi, Fr 10-12, Tel. 39-48 05, 39-48 00

Staatsprüfung für das Lehramt an Sonderschulen:

Regierungsschuldirektor P. WAGNER

Sprechzeiten: n. V., Tel. 16-45 38

Magister Artium

„Ordnung für die Magisterprüfung der Fachbereiche 11-16 und 23 der Johannes Gutenberg-Universität Mainz“ vom 18. 6. 1986, Staatsanzeiger für Rheinland-Pfalz, Nr. 25 vom 7. 7. 1986, S. 686; zuletzt geändert durch „Ordnung zur Änderung der Ordnung . . .“ vom 4. 11. 1992, Staatsanzeiger für Rheinland-Pfalz, Nr. 46 vom 7. 12. 1992, S. 1170. Erhältlich im Dekanat. Preis: 1,- DM.

Sprachkenntnisse in Philosophie: Hauptfach: ausreichende Kenntnisse in mindestens zwei Fremdsprachen, davon muß nach § 5 die erste Latein (Latinum) sein; außerdem müssen Kenntnisse im Griechischen durch Bestätigung erfolgreicher Teilnahme an einem Kurs für Fortgeschrittene nachgewiesen werden.

Nebenfach: ausreichende Kenntnisse in mindestens zwei Fremdsprachen, davon muß eine Latein sein.

Hinsichtlich der Befreiung von Lateinkenntnissen in besonders gelagerten Ausnahmefällen wird auf § 5, Abs. 4 der Ordnung für die Magisterprüfung verwiesen.

Sprachkenntnisse in Pädagogik: ausreichende Kenntnisse in mindestens zwei Fremdsprachen.

Prüfungsausschuß

Vorsitzender: Dekan des Fachbereichs

Geschäftsstelle: Dekanat des Fachbereichs, P Zi. 61, Sprechzeiten: Mo–Fr 10–12

Diplom

Prüfungsordnung: Ordnung für die Diplomprüfung in Erziehungswissenschaft an der Johannes Gutenberg-Universität vom 25. 6. 1987, in der Fassung der Ordnung zur Änderung . . . vom 16. 3. 1988, Staatsanzeiger für Rheinland-Pfalz, Nr. 15 vom 2. 5. 1988, S. 481.

Prüfungsausschuß

Vorsitzender: Universitätsprofessor Dr. Erhard MEUELER, Sekretariat: Hedda KITTNER

Geschäftsstelle: Pädagogisches Institut, SB II 03–313, Tel. 39-29 17,

Sprechzeiten: Mo, Mi, Do 9–12 u. Mo 14–16

Promotion

„Promotionsordnung der Fachbereiche 11–16 und 23 der Johannes Gutenberg-Universität Mainz“ vom 14. 9. 1981, mit Änderung vom 7. 7. 1982 und 19. 1. 1983 sowie Berichtigung; Staatsanzeiger für Rheinland-Pfalz, Nr. 39 vom 5. 10. 1981, S. 822, Nr. 28 vom 19. 7. 1982, S. 675, Nr. 6 vom 14. 2. 1983, S. 134, Nr. 8 vom 26. 2. 1983, S. 186; zuletzt geändert durch „Ordnung zur Änderung der Promotionsordnung . . .“ vom 19. 3. 1992, Staatsanzeiger für Rheinland-Pfalz, Nr. 16 vom 11. 5. 1992, S. 404. Erhältlich im Dekanat. Preis: 1,- DM.

Sprachkenntnisse in Philosophie: Ist Philosophie Hauptfach, muß Latein die erste der beiden nach § 7 geforderten Sprachen sein (Latinum); außerdem müssen Kenntnisse im Griechischen mindestens durch Bestätigung erfolgreicher Teilnahme an einem Kurs für Fortgeschrittene nachgewiesen werden. Ist Philosophie Nebenfach, muß Latein eine der beiden nach § 7 geforderten Sprachen sein.

Hinsichtlich der Befreiung von Lateinkenntnissen in besonders gelagerten Ausnahmefällen wird auf § 7, Abs. 4 der Promotionsordnung verwiesen.

KOMMENTAR ZU DEN LEHRVERANSTALTUNGEN

Der Fachschaftrats Philosophie gibt ein kommentiertes Verzeichnis aller Lehrveranstaltungen heraus. Erhältlich voraussichtlich gegen Ende des Wintersemesters 1992/93 im Sekretariat P Zi. 20.

Das Pädagogische Institut gibt ein kommentiertes Vorlesungsverzeichnis heraus. Erhältlich voraussichtlich gegen Ende des Wintersemesters 1992/93 in der Institutsbibliothek, Schutzgebühr: 0,50 DM.

Das Institut für Sonderpädagogik gibt ein kommentiertes Vorlesungsverzeichnis heraus. Erhältlich voraussichtlich gegen Ende des Wintersemesters 1992/93 im Institut oder in der Institutsbibliothek, Schutzgebühr: 0,50 DM.

ANSCHRIFT DER FACHSCHAFTEN

Philosophie, Welderweg 18 (Philosophicum, Zi. 8a), Tel. 39-21 71

Pädagogik und Sonderpädagogik, Colonel-Kleinmann-Weg 2 (SB II 03–213), Tel. 39-49 43

Wissenschaftliche Einrichtungen

Integrierte wissenschaftliche Einrichtungen mit eigener Leitung, ohne eigene Verwaltung.

Philosophisches Seminar, Welderweg 18 (Philosophicum)

Geschäftsführender Leiter: Universitätsprofessor Dr. K. A. Sprengard, Tel. 39-27 89

Sekretariat: Ulrike Conrath, P Zi. 20, Tel. 39-23 88, Christiane Wagner, P Zi. 19, Tel. 39-44 22

Universitätsprofessoren: Dr. W. Brüning (pensioniert), Tel. 39-27 88, Dr. G. Funke (emeritiert), Tel. 39-43 01, Dr. K. Holzamer (emeritiert), Dr. J. Kopper, Tel. 39-27 90, Dr. R. Malter, Tel. 39-32 79, Dr. J. Reiter, Tel. 39-22 64 (Büro: N. N., Tel. 39-29 25), Dr. O. Saame (Studium generale), Tel. 39-26 60, Dr. Th. M. Seebohm, Tel. 39-25 27, Dr. J. Stallmach (emeritiert), Dr. R. Wisser (pensioniert), Tel. 39-27 88

Hochschuldozent: Dr. phil. habil. St. Grätzel, Tel. 39-27 92

Hochschulassistent: Dr. phil. B. Dörfinger, Tel. 39-42 19

Wiss. Assistent: Dr. J. Rauscher, Tel. 39-27 91

Wiss. Mitarbeiter: Dr. phil. L. Baumann, Tel. 39-27 92, Dr. phil. Gisela Müller, Tel. 39-25 44, O. Wiegand M. A., Tel. 39-42 19

Kant-Forschungsstelle:

Leitung: Universitätsprofessor Dr. R. Malter, P Zi. 10, Tel. 39-32 79

Sekretariat: Brigitte Vogt, P Zi. 133, Tel. 39-27 93

Kant-Studien-Redaktion:

Wiss. Mitarbeiter: Dr. phil. M. Kleinschnieder

Dijon-Büro (Telefax (0 61 31) 39-51 41):

a) Integrierter Studiengang Magister/Maîtrise:

Dr. Helke Panknin, Philosophisches Seminar, Zi. 19, Tel. 39-44 22; Sprechstunden: Mo 11-13, Di 12-13, Do 15-16

b) Erasmus-Programm Mainz/Dijon:

Ruth Schaupp, G. Schwitzgebel, Forum universitatis, Becherweg 2, Raum 0115, Tel. 39-24 21; Sprechstunden: Mi 11-13

Pädagogisches Institut, Colonel-Kleinmann-Weg 2 (SB II), Telefax (0 61 31) 39-59 95

Kollegiale Leitung: Geschäftsführender Leiter: Universitätsprofessor Dr. F. W. Kron, SB II 02-653, Tel. 39-21 43

Instituts-Sekretariat: Monika Mahlmeister, SB II 03-452, Tel. 39-25 88

Universitätsprofessoren: Dr. Th. Ballauff (emeritiert), Tel. 39-25 88, Dr. F. Hamburger, Tel. 39-29 18, Dr. H. Hettwer (pensioniert), Tel. 39-25 88, Dr. E. Hufnagel, Tel. 39-29 74, Dr. F. W. Kron, Tel. 39-21 43, Dr. E. Meueler, Tel. 39-32 45, Dr. J. Peege (emeritiert), Tel. 39-29 16, Dr. G. Velthaus, Tel. 39-49 43

Wiss. Assistent: Dr. C. Beck, Tel. 39-22 52

Wiss. Mitarbeiter: Dr. U. Aseimeier, A. R. Ebel, G. Edlich, Dr. G. Heck, B. Heuer, M. Höffer-Mehlmer, R. Maier, Dr. E.-G. Renda, M. Ruppert, Dr. G. Sander, Dorit Stenke-Knorr, Dr. H. Ullrich, Dr. M. Wöbcke

Arbeitsgruppen-Geschäftszimmer: Karin Lauenroth, Tel. 39-29 18, Liselotte Schäfer, Tel. 39-21 43, Marlise Schüpferling, Tel. 39-29 74

Hochschuldidaktik, Colonel-Kleinmann-Weg 2 (SB II 02-153/156)

Universitätsprofessor: Dr. J. Bürmann, Tel. 39-59 94

Wiss. Mitarbeiter: G. Edlich

Sekretariat: Brita Maier, Tel. 39-59 94

Institut für Sonderpädagogik, Hegelstraße 59, VI. Stock, Tel. 39-29 21, Telefax (0 61 31) 39-35 28

Kollegiale Leitung: Geschäftsführender Leiter: Universitätsprofessor Dr. W. Seitz

Sekretariat: Magdalena Diehl, Cornelia Franz, Tel. 39-29 21

Universitätsprofessoren: Dr. H. Bach (emeritiert), Dr. E. Begemann, Dr. K.-H. Berg (emeritiert), Dr. Irene Eichberger-Kiener (pensioniert), Dr. Ursula Haupt, Dr. Evelyn Heinemann, Dr. W. Seitz, Dr. E. Westrich

Wiss. Assistent: Dr. G. Hansen

Wiss. Mitarbeiter: Dr. H. Bergeest, V. Klein, Dr. R. Krawitz, Kerstin Rock, Dorothea Valerius

Forschungsstelle für Delinquenzpädagogik: Universitätsprofessor Dr. W. Seitz

Personalteil

A) Bedienstete der Universität

PROFESSOREN

a) Universitätsprofessoren auf Lebenszeit

BACH, Heinz, Dr. phil., Sonderpädagogik unter besonderer Berücksichtigung der Allgemeinen Sonderpädagogik und der Geistigbehindertenpädagogik, Honorarprofessor an der Johannes Gutenberg-Universität (emeritiert), Tel. 39-29 21
Am Eselsweg 33, 6500 Mainz, Tel. 3 48 95

- BALLAUFF, Theodor, Dr. phil., Pädagogik (emeritiert), Tel. 39-25 88
Am Eselsweg 3, 6500 Mainz 22, Tel. 3 48 50
- BEGEMANN, Ernst, Dr. phil., Lernbehindertenpädagogik, Tel. 39-29 21
An den Tierhäuptern 14, 6501 Lörzweiler, Tel. (0 61 38) 64 40
- BERG, Karl-Heinz, Dr. phil., Sonderpädagogik unter besonderer Berücksichtigung der Lernbehindertenpädagogik und der Sprachbehindertenpädagogik (emeritiert), Tel. 39-29 21
Uhlandstraße 1, 6730 Neustadt/W. 16, Tel. (0 61 31) 22 28 80
- BRÜNING, Walther, Dr. phil., Philosophie (pensioniert)
- BÜRMANN, Jörg, Dr. phil., Hochschuldidaktik
Rochusstraße 30, 6500 Mainz 1, Tel. 22 77 05
Sprechstunden: n. V., SB II 02-156, Tel. 39-59 94
- EICHBERGER-KIENER, Irene, Dr. phil., Dipl.-Psych., Sonderpädagogik unter besonderer Berücksichtigung der Verhaltensbehindertenpädagogik und der sonderpädagogischen Psychologie (pensioniert),
Tel. 39-29 21
Kapellenstraße 95, 6200 Wiesbaden, Tel. (06 11) 52 09 77
- FUNKE, Gerhard, Dr. phil., Philosophie (emeritiert), Honorarprofessor an der Universität Lima, Tel. 39-43 01
Viktoriastraße 5, 7520 Bruchsal, Tel. (0 72 51) 27 86
- HAMBURGER, Franz, Dr. phil., M. A., Pädagogik, Tel. 39-29 18
Am Stiftswingert 15, 6500 Mainz, Tel. 8 27 83
Sprechstunden: Do 10-12, SB II 03-242
- HAUPT, Ursula, Dr. phil., Körperbehindertenpädagogik, Tel. 39-29 21
Spessartweg 13, 6095 Ginsheim-Gustavsburg 2, Tel. (0 61 44) 3 13 13
- HEINEMANN, Evelyn, Dr. phil., Dipl.-Psych., Dipl.-Päd., Sonderschullehrerin, Allgemeine Sonderpädagogik,
Tel. 39-29 21
Zeißelstraße 27, 6000 Frankfurt/Main, Tel. (0 69) 5 97 58 38
- HETTWER, Hubertus, Dr. phil., Pädagogik (pensioniert), Tel. 39-25 88
Frölingstraße 53, 6380 Bad Homburg
- HOLZAMER, Karl, Dr. phil., Philosophie, Psychologie, Pädagogik (emeritiert)
Intendant des Zweiten Deutschen Fernsehens a. D.
Friedrich-Schneider-Straße 32, 6500 Mainz
- HUFNAGEL, Erwin, Dr. phil., M. A., Erziehungswissenschaft, Tel. 39-29 74
Am Sonnenhang 6, 5414 Vallendar, Tel. (02 61) 6 97 93
Sprechstunden: Mi 12-13, SB II 03-241
- KOPPER, Joachim, Dr. phil., Dr. h. c., Philosophie, Tel. 39-27 90
Stahlbergstraße 7, 6500 Mainz, Tel. 5 26 63
Sprechstunden: Mo 17-18, P Zi. 17
- KRON, Friedrich Wilhelm, Dr. phil., Pädagogik, Tel. 39-21 43
Am Linsenberg 21, 6500 Mainz, Tel. 22 54 68
Sprechstunden: Mi 15-17 und n. V., SB II 02-653
- MALTER, Rudolf, Dr. phil., Philosophie, Tel. 39-32 79
Jenaer Straße 30, 6500 Mainz 41, Tel. (0 61 36) 4 21 80
Sprechstunden: siehe Aushang
- MEUELER, Erhard, Dr. theol., Erwachsenenbildung, Tel. 39-32 45
Unterdorf 78, 6114 Groß-Umstadt/Raibach, Tel. (0 60 78) 57 72
Sprechstunden: Mo 14-16, SB II 03-341
- PEEGE, Joachim, Dr. rer. pol., Dipl.-Kaufmann, Dipl.-Handelslehrer, Pädagogik, insbesondere
Wirtschaftspädagogik (emeritiert), Tel. 39-29 16
Weidmannstraße 23, 6500 Mainz, Tel. 8 26 45
- REITER, Josef, Dr. phil., Philosophie, P Zi. 16, Tel. 39-22 64 (beurlaubt)
Auf dem Krahl 2, 6500 Mainz, Tel. 68 48 43
- SAAME, Otto, Dr. phil., Philosophie, Leiter des Studium generale, Tel. 39-26 60
Rheinblick 15, 6501 Wackernheim, Tel. (0 61 32) 5 83 32
- SEEBOHM, Thomas M., Dr. phil., Philosophie
Germanenstraße 12, 5300 Bonn 2, Tel. (02 28) 37 33 59
Sprechstunden: Mo 14-15, Di 16-17, P Zi. 12, Tel. 39-25 27
- SEITZ, Willi, Dr. phil., Dipl.-Psych., Verhaltensbehindertenpädagogik und Psychologie der Behinderten,
Tel. 39-29 21
Am Parkfeld 2c, 6200 Wiesbaden, Tel. (06 11) 6 28 44

SPRENGARD, Karl Anton, Dr. phil., Philosophie
Mühltalstraße 17, 6500 Mainz 21, Tel. 4 02 02
Sprechstunden: Mi 9–10, P Zi. 13, Tel. 39-27 89

STALLMACH, Josef, Dr. phil., Philosophie (emeritiert)
Liegnitzer Straße 2, 6500 Mainz

VELTHAUS, Gerhard, Dr. phil., Pädagogik, Tel. 39-25 88
Ulmenstraße 24, 6500 Mainz-Finthen, Tel. 47 18 42
Sprechstunden: Mo 17–18, SB II 03–452

WESTRICH, Edmund, Dr. phil., Dipl.-Psych., Sprachbehindertenpädagogik, Tel. 39-29 21
Göttelmannstraße 46, 6500 Mainz, Tel. 8 26 62

WISSER, Richard, Dr. phil., Philosophie (pensioniert)
Lutherring 29, 6520 Worms, Tel. (0 62 41) 2 48 03
Sprechstunden: Di 10–12, P Zi. 11, Tel. 39-27 88

Lehrstuhlvertretung

TREZIAK, Heinrich, Privatdozent, Dr. phil., Philosophisches Seminar, Welderweg 18, Zi. 16, Tel. 39-22 64
Sprechstunden: s. Aushang

HOCHSCHULDOZENT

GRÄTZEL, Stephan, Privatdozent, Dr. phil. habil., Philosophie, P Zi. 15, Tel. 39-27 92
Philosophisches Seminar, Saarstraße 21, 6500 Mainz
Sprechstunden: Di 16–17

HOCHSCHULASSISTENT

DÖRFLINGER, Bernd, Dr. phil., Philosophisches Seminar, Tel. 39-42 19
Untere Bitzerstraße 12, 6501 Ober-Olm, Tel. (0 61 36) 8 72 79
Sprechstunden: Fr 11–12 und n. V., P Zi. 7c

WISSENSCHAFTLICHE ASSISTENTEN

BECK, Christian, Dr. phil., Dipl.-Päd., Pädagogisches Institut, Tel. 39-22 52
Erlengrund 7, 6501 Wörrstadt, Tel. (0 67 32) 33 78
Sprechstunden: Do 14–15, SB II 02–641

HANSEN, Gerd, Dr. phil., Dipl.-Päd., Institut für Sonderpädagogik, Tel. 39-29 21
Kaufmannstraße 36, 5300 Bonn 1, Tel. (02 28) 65 58 88

RAUSCHER, Josef, Dr. phil., Philosophisches Seminar, Tel. 39-27 91
Sertoriusring 303, 6500 Mainz, Tel. 47 39 21
Sprechstunden: Do 11–12, P Zi. 153

WISSENSCHAFTLICHE MITARBEITER

ASELMEIER, Ulrich, Dr. phil., Akad. Oberrat, Pädagogisches Institut, Tel. 39-21 43
Andreas-Bopp-Straße 3, 6531 Waldalgesheim, Tel. (0 67 21) 3 42 24
Sprechstunden: Vorlesungszeit: Fr 9–11, vorlesungsfreie Zeit: Do 9–11, SB II 02–643

BAUMANN, Lutz, Dr. phil., Akad. Rat, Philosophisches Seminar, Tel. 39-27 92
Alfred-Mumbächer-Straße 67 A, 6500 Mainz 22, Tel. 36 53 00
Sprechstunden: Mo 10–12, P Zi. 15

BERGEEST, Harry G., Dr. phil., Dipl.-Psych., Akad. Oberrat, Institut für Sonderpädagogik, Tel. 39-29 21
Nerobergstraße 5, 6200 Wiesbaden, Tel. (06 11) 52 44 93

EBEL, Axel Rüdiger, M. A., Wiss. Ang., Pädagogisches Institut, Tel. 39-22 52
Katzenberg 171, 6500 Mainz 21, Tel. 47 39 94
Sprechstunden: Mi 14–16, Do 14–16, SB II 02–623; Di 14–16, Kindertagesstätte auf dem Universitätsgelände

EDLICH, Günter, Akad. Direktor, Pädagogisches Institut/Hochschuldidaktik, Tel. 39-29 73/59 94
Ludwig-Schwamb-Straße 10, 6500 Mainz 21, Tel. 4 05 06
Sprechstunden: Mo 11–13, SB II 03–131; Di 10–12, SB II 02–153

- HECK, Gerhard, Dr. phil., Akad. Oberrat, Pädagogisches Institut, Tel. 39-22 91
Am Rathaus 10, 6500 Mainz, Tel. 22 75 15
Sprechstunden: Di 10-12, SB II 03-342
- HEUER, Bernhard, Dipl.-Soz., M. A., Akad. Direktor, Pädagogisches Institut, Tel. 39-29 76
Lilienweg 18, 6500 Mainz 21, Tel. 47 32 73
Sprechstunden: Mo 11.15-13, SB II 03-333
- HÖFFER-MEHLMER, Markus, Dipl.-Sozialpäd. (FH), Dipl.-Päd., Wiss. Mitarbeiter, Pädagogisches Institut,
Tel. 39-22 91
Breidenbacher Straße 17, 6500 Mainz, Tel. 22 23 09
Sprechstunden: Di 10-12, SB II 03-342
- KLEIN, Volkwin, Akad. Oberrat, Institut für Sonderpädagogik, Tel. 39-29 21
Tanusstraße 23, 6095 Ginsheim-Gustavsburg 2, Tel. (0 61 44) 22 21
- KLEINSCHNIEDER, Manfred, Dr. phil., Akad. Oberrat, Philosophisches Seminar, Tel. 39-27 93
In der Rheingewann 21a, 6507 Ingelheim/Nord, Tel. (0 61 32) 8 50 56
- KRAWITZ, Rudi, Dr. phil. habil., Dipl.-Päd., Akad. Direktor, Institut für Sonderpädagogik, Tel. 39-29 21
Alte Garten 3, 6229 Schlangenbad-Wambach, Tel. (0 61 29) 13 00
- MAIER, Roland, Akad. Direktor, Pädagogisches Institut, Tel. 39-29 17
Karthause 13, 6501 Klein-Winternheim, Tel. (0 61 36) 8 77 83
Sprechstunden: Mo, Do 9-10.30, SB II 03-321
- MÜLLER, Gisela, Dr. phil., Wiss. Ang., Philosophisches Seminar, Tel. 39-25 44
Am Gonsenheimer Spieß 6, 6500 Mainz, Tel. 32 07 11
Sprechstunden: Di 11-13, Fr 10-11, P Zi. 14
- PANKNIN, Helke, Dr. phil., Wiss. Mitarbeiterin, Philosophisches Seminar, Dijon-Büro, Tel. 39-44 22
Saarstraße 21, 6500 Mainz
Sprechstunden: Mo 11-13, Di 12-13, Do 15-16, P Zi. 19
- RENDA, Ernst-Georg, Dr. phil., Dipl.-Päd., Akad. Direktor, Pädagogisches Institut, Tel. 39-29 74
Am Damsberg 12, 6500 Mainz 43
Sprechstunden: Di 13-14, SB II 03-233
- ROCK, Kerstin, Dipl.-Päd., Wiss. Mitarbeiterin, Institut für Sonderpädagogik, Tel. 39-29 21
Seerobenstraße 15, 6200 Wiesbaden, Tel. (06 11) 9 45 00 73
- RUPPERT, Matthias, Wiss. Mitarbeiter, Pädagogisches Institut, Tel. 39-48 11
Ricarda-Huch-Straße 9, 6500 Mainz
Sprechstunden: Mi 11-12, SB II 03-133
- SANDER, Günther, Dr. rer. soc., Dipl.-Päd., Wiss. Ang., Pädagogisches Institut, Tel. 39-29 75
Bahnhofstraße 11, 6504 Oppenheim, Tel. (0 61 33) 44 71
Sprechstunden: Mo 11-12, SB II 03-151
- STENKE-KNORR, Dorit, Dipl.-Päd., Wiss. Mitarbeiterin, Pädagogisches Institut, Tel. 39-59 93
Adolfsallee 15, 6200 Wiesbaden
Sprechstunden: Do 10-12, SB II 03-331
- ULLRICH, Heiner, Dr. phil., Akad. Direktor, Pädagogisches Institut, Tel. 39-21 43
Lion-Feuchtwanger-Straße 67, 6500 Mainz 42, Tel. 50 41 41
Sprechstunden: Di 9.30-11, SB II 02-631
- VALERIUS, Dorothea, Dipl.-Päd., Wiss. Mitarbeiterin, Institut für Sonderpädagogik, Tel. 39-29 21
Untergasse 10, 6501 Ober-Olm, Tel. (0 61 36) 8 98 29
- WIEGAND, Olav, M. A., Wiss. Ang., Philosophisches Seminar, Tel. 39-42 19
Linsenbergr 10, 6091 Weilbach, Tel. (0 61 45) 3 23 58
Sprechstunden: Fr 10-12, P Zi. 7c
- WÖBCKE, Manfred, Dr. phil., Dipl.-Psych., Dipl.-Päd., Akad. Oberrat, Pädagogisches Institut, Tel. 39-29 75
Scharfensteiner Straße 9, 6229 Kiedrich, Tel. (0 61 23) 6 31 25
Sprechstunden: Mo 10-12, SB II 03-223

B) Nichtbedienstete Lehrkräfte und Lehrbeauftragte

HONORARPROFESSOR

- BRUN, Jean, Dr. phil., Professor an der Universität Dijon, Philosophie
12, Rue du Dauphiné, F-21121 Fontaine-les-Dijon

NICHTBEDIENTETER PROFESSOR

POHL, Karl, Dr. phil., Professor an der Universität Koblenz-Landau, Philosophie
Bahnhofstraße 65, 6501 Harxheim, Tel. (0 61 38) 68 57

GASTPROFESSOR

FERRARI, Jean, Dr. phil., Professor an der Universität Dijon, Philosophie
2, Bd. Carnot, F-21000 Dijon

NICHTBEDIENTETE PRIVATDOZENTEN

AUFENANGER, Stefan, Dr. phil., Dipl.-Päd., Medienpädagogik, Tel. 39-48 11
Hegelstraße 54, 6500 Mainz 1, Tel. 38 10 46

BÖHMER, Maria, Dr. phil., Pädagogik, MdB
Deutscher Bundestag, 5300 Bonn, Tel. (02 28) 1 61
Speyerer Straße 46, 6710 Frankenthal, Tel. (0 62 33) 2 66 16

LEHRBEAUFTRAGTE

BARTH, Peter, Dipl.-Sozialpäd.
Erzbergerstraße 4, 6715 Lamsheim

BARTHEL, Veronika, Prof., Sozialarbeiterin, Recht für Diplom-Pädagogen
In den Rohrwiesen 14, 6761 Würzweiler, Tel. (0 63 61) 53 11

BAUM, Detlef, Dr. phil., Privatdozent, Sozialpolitik, Sozialadministration
Van-Gogh-Straße 47, 6500 Mainz 31, Tel. 22 33 60

BENZ, Hubert, Dr. phil., Philosophie
Adlerstraße 67, 6200 Wiesbaden, Tel. (06 11) 59 07 72

BERGMILLER, Iris, Dipl.-Soz., Volkshochschule
Metzstraße 6, 6000 Frankfurt/Main 90, Tel. (0 61 42) 60 04 02

BIDIAN, Augustin-Alexandru, Dr. Dr., Lektor für Rumänisch, Tel. (06 11) 8 11 05 52
Sprechstunden nach den Lehrveranstaltungen

BLANK, Miriam, Transaktionsanalytikerin im Bereich Pädagogik
Birkeneck 69, 6050 Heusenstamm

BUSCH, Max, Dr. phil., Prof., Sozialpädagogik unter besonderer Berücksichtigung der Pädagogik des
Jugendstrafvollzuges
Hollerbornstraße 20, 6200 Wiesbaden

CHRIST, Rainer, M. A., Erwachsenenbildung
Hindenburgstraße 45, 6500 Mainz, Tel. 62 39 96

DAPPER-GRIEBEL, Claus-Werner, Sonderschullehrer
Schulstraße 8, 6507 Ingelheim

DITTRICH, Hilde, Sonderschuloberlehrerin, Sprachbehindertenpädagogik
Untere Glanstraße 2, 6759 Odenbach

DOZ, André, Dr. phil., Prof., Département de Philosophie, Université de Bourgogne
2, Bd. Gabriel, F-21000 Dijon

ERMERT, Joh. August, Dr. med., Kinderheilkunde
Cranachweg 10, 6500 Mainz 31

ESSER, Michael, Dipl.-Psych., Psychologie der Behinderten
Auf der Trift, 5353 Mechernich-Kommern

FALKE, Hartmut, Dr. phil., Oberstudienrat, Didaktik der Philosophie
Fritz-Wunderlich-Straße 34, 6798 Kusel, Tel. (0 63 81) 4 02 21

HÄUSSLING, Ansgar, Prof., Dr., Universität Koblenz-Landau
Am Burgenring 52, 6747 Annweiler, Tel. (0 63 46) 72 71

HAFEMANN, Helmut, Dipl.-Päd., Friedenspädagogik
Mühlthalstraße 25, 6500 Mainz 21

HÖLZEL, Sven, Dipl.-Psych., Erziehungsberatung
Schöne Aussicht 46, 6270 Idstein, Tel. (0 61 26) 61 83

- JACOBS, Friedhelm, Sonderschulrektor, Sprachbehindertenpädagogik, Landesheim und Schule für Gehörlose und Schwerhörige
Trimmelter Hof 201, 5500 Trier
- KETTERING, Emil, Dr. phil., Philosophie, Tel. 39-27 88
Lessingstraße 13, 6501 Ober-Olm, Tel. (0 61 36) 86 04
- KLOCKENBUSCH, Reinald, Dr. phil., Philosophie
Adelheidstraße 59, 6200 Wiesbaden, Tel. (06 11) 30 59 91
- KÖDDERMANN, Achim, Dr. phil., Philosophie
Cheruskerweg 12, 6200 Wiesbaden, Tel. (06 11) 8 52 97
Sprechstunden: Di 17-17.30, P Zi. 7c
- KOHL, Hanne, Dipl.-Päd., Erwachsenenbildung, Supervision
Südstraße 14, 6501 Budenheim, Tel. (0 61 39) 21 68, dienstlich: (0 61 31) 25 32 87
- KRAFT, Peter B., Dr. phil., Philosophie
Max-Planck-Straße 52, 6500 Mainz, Tel. 47 46 99
- KREBS, Wolfgang, Dipl.-Päd., Sozialpädagogik
Wingertsweg 5, 6464 Linsengericht, Tel. (0 60 51) 8 90
- KRETZSCHMAR-SAUER, Eberhard, Dr. phil., Philosophie
An der Allee 105, 6500 Mainz, Tel. 38 20 27
- KRICK, Roland, Dipl.-Päd., Sozialpädagogik
Weichselstraße 28, 6500 Mainz, Tel. 5 14 99
- KROKER, Eduard, Dr. phil., Dr. iur. utr., Philosophie, Professor an der Philosophisch-Theologischen Hochschule Königstein, Honorarprofessor an der Universität Frankfurt
Bischof-Kaller-Straße 3, 6240 Königstein/Taunus, Tel. (0 61 74) 2 28 83
- KUNZE, Roland, Dipl.-Psych., Jugendstrafvollzug
Grüner Weg 20, 6350 Bad Nauheim
- LIEGERER, Andreas, Dipl.-Päd., Sozialtherapeutische Schülerhilfe
Kästrich 2B, 6500 Mainz
- LISS, Barbara, Dipl.-Päd., Mädchenhaus-Arbeit
Speßweg 16, 6500 Mainz, Tel. 87 65 59
- MANDOS, Matthias, Dipl.-Päd., Geistigbehindertenpädagogik
Rubensallee 46, 6500 Mainz 31
- MERTES, Josef Peter, Dr. phil., Sonderschulrektor, Dipl.-Päd.
Kapellenweg 17, 5558 Schweich-Issel
- MÜLLER, Angelika-Cäcilia, Dipl.-Päd., Mädchenhaus-Arbeit
Hauptstraße 49, 6501 Klein-Winternheim
- MÜLLER, Bodo, Prof., Dr., Recht für Diplompädagogen
Oberer Laubheimer Weg 25, 6500 Mainz, Tel. 8 26 40
- NEUBAUER, Franz, Dr. phil., Philosophie
Friedrichsstraße 54, 6500 Mainz-Gonsenheim, Tel. 47 33 00
- PATT, Walter, Dr. phil., Philosophie
Leibnizstraße 2a, App. 56, 6500 Mainz
- PECHSTEIN, Johannes, Dr. med., Professor, Medizinaldirektor, Pädiatrische Propädeutik
Hartmühlenweg 2, 6500 Mainz
- PFURTSCHELLER, Friedrich, Dr. phil., Dr. theol., Philosophie
Zentrale Verwaltung der Universität, Referat 114
Am Kupferberg, 6761 Imsbach, Tel. (0 63 02) 12 98
- RODENWALDT, Heiko, Dr. phil., Dipl.-Päd., Sprachbehindertenpädagogik
Nelly-Schmithals-Straße 30a, 6550 Bad Kreuznach, Tel. (06 71) 6 77 16
- RÖDER, Rupert, Dipl.-Math., Erwachsenenbildung
Albinstraße 11, 6500 Mainz, Tel. 23 48 52
- ROGGENSACK, Claudia, Dipl.-Päd.
Philipp-Wasserburg-Straße 73a, 6500 Mainz-Gonsenheim
- SCHULZEN, Petra, Dipl.-Päd., Familienberatung
Rathausstraße 2, 6228 Eltville-Erbach
- SCHUSTER, Regine, Dipl.-Sozialpäd., Sozialtherapeutische Schülerhilfe
Weinbergering 3, 6501 Nieder-Olm

- SOFSKY, Günter, Dr. jur., Prof., Jugendstrafrecht
Weidmannstraße 71, 6500 Mainz
- STEIN, Doris, Krankengymnastin, Körperbehindertenpädagogik
Leher Weg 2, 6501 Nieder-Olm
- TILLMANN, Barbara, Dipl.-Päd., Sozialpädagogik
Franz-Werfel-Straße 20, 6500 Mainz
- TÖNGES, Hans-Josef, Dipl.-Päd., Sozialpädagogische Methoden
Keltenstraße 24, 6500 Mainz, Tel. 83 95 33
- VOGEL, Günter, Dr. rer. nat., Akad. Direktor, Lehren und Lernen
In den Borngärten 14, 6501 Gau-Bischofsheim, Tel. (0 61 35) 31 55
- VOGT, Walter, Oberstudiendirektor, Philosophie
Kaiserstraße 35, 6500 Mainz 1, Tel. 67 30 05
- WELCH, Gunhild, Dipl.-Päd., Frauenhaus-Arbeit
Draiser Straße 70, 6500 Mainz, Tel. 33 17 65
- WELPE, Ingelore, Prof. Dr., Dipl.-Psych.
Barstenkamp 48, 2302 Molfsee
- WOLF, Eberhard, Dipl.-Päd., Erwachsenenbildung
Bachhofstraße 16, 6501 Gau-Bischofsheim, Tel. (0 61 35) 23 44 91
- WOLTER, Otto, Dipl.-Päd., Heimerziehung
Am Zollstock 1, 6531 Seibersbach
- ZOROWKA, Patrick, Dr. med., Oberarzt, Klinik für Kommunikationsstörungen
Rotkehlchenweg 3, 6500 Mainz 21

Lehrveranstaltungen

Fachbereichsübergreifende hochschuldidaktische Lehrveranstaltungen: Siehe Nr. 250 ff.

PHILOSOPHIE

**Einführungsveranstaltung für Studienanfänger, Fach- und Hochschulort-
wechsler:** L. Baumann
Donnerstag, 15. April 1993, 11–13, P 11

**Integriertes Deutsch-Französisches Studienprogramm (Magister Artium/
Maîtrise)** L. Baumann
H. Panknin
Einführungsveranstaltung für Studienanfänger:
Donnerstag, 15. April 1993, 16–18, P 11

Vorlesungen

- | | | |
|-----|--|-----------------|
| 001 | Die Metaphysik in Kants „Opus postumum“
4-std., Mo 16–17, P 3, Di 16–17, P 4,
Mi, Do 16–17, P 5 | J. Kopper |
| 002 | Fichtes Wissenschaftslehre 1794–1802
2-std., Mo 13–15, P 4 | Th. M. Seebohm |
| 003 | F. W. J. Schelling: Von der Philosophie der Natur zur Philosophie der
Mythologie
1-std., Di 10–11, P 104 | St. Grätzel |
| 004 | Geschichte der Philosophie. Ende des XIX. Jahrhunderts, Sinnkrise,
Entwertung und antimetaphysische Weltsicht. Philosophie der neuesten
Zeit, Lebens- und Existenzphilosophie, Phänomenologie, Neue Wege der
Ontologie und Wertethik, Tiefen- und Breitenphilosophie, Neupositivismus,
Neusozialismus und kritische Theorie
2-std., Mi 10–12, P 2 | K. A. Sprengard |
| 005 | Einführung in die transzendente Phänomenologie
2-std., Di 16–18, P 3 | Th. M. Seebohm |

006	Erkenntnislehre (Grundfragen) 3-std., Di 9–10, Mi 10–12,	O. w. noch bekanntgegeben P 7	H. Treziak
007	Der Mensch: das „wesenlose“ Wesen. Kritik der Philosophischen Anthropologie 2-std., Di, Fr 9–10,	P 3	R. Wisser
008	Der Ursprung des Bösen und die Existenz Gottes: das Theodizeeproblem (historisch und systematisch) 2-std., Do 9–11,	P 7	R. Malter
008a	Die Ontologie des Aristoteles 2-std., Di 18 s. t.–19.30,	P 5	Th. Buchheim

Lektürekurs

009	Ausgewählte Texte aus der „Summa theologiae“ des Thomas von Aquin 2-std., Di 20 s. t.–21.30,	Augustinerstraße 34 (Priesterseminar)	H. Treziak B. Weiß
-----	--	---------------------------------------	-----------------------

Übungen

010	Einführung in das Studium der Philosophie 2-std., 14-tägl., Di 9–11,	P 11	R. Malter
011	Übungen an griechischen philosophischen Texten 2-std., Mo 11–13,	P 7	W. Vogt
012	Übungen an lateinischen philosophischen Texten 2-std., Mo 9–11,	P 107	W. Vogt
013	Leibniz: Monadologie (am französischen Text) 2-std., Mi 8.30–10,	P 109a	L. Baumann
014	Einführende Texte der analytischen Erkenntnistheorie 2-std., Do 18–20,	P 108	O. Wiegand
015	Einführung in die Didaktik der Philosophie 2-std., Mo 17–19,	P 102	H. Falke

Proseminare

016	Texte zur Philosophie Platons 2-std., Mi 11.30–13,	P 204	A.-A. Bidian
017	Probleme der stoischen Erkenntnistheorie und Ethik 2-std., Mo 14–16,	P 104	H. Benz
018	Cicero: De re publica (Über den Staat) 2-std., Mi 14–16,	P 7	W. Patt
019	Leibniz: Confessio philosophi (zur Einführung in seine Philosophie) 2-std., Do 16–18,	P 6	G. Müller
020	Hume: An Enquiry concerning the Principles of Morals 2-std., Mo 8.30–10,	P 11	L. Baumann
021	Aus Kants kleinen Schriften (u. a. Was ist Aufklärung?, Idee zu einer allgemeinen Geschichte in weltbürgerlicher Absicht) 2-std., Mi 12–14,	P 7	G. Müller
022	Martin Heidegger: Kant und das Problem der Metaphysik (Anmeldung in den Sprechstunden am 12. oder 19. Februar 1993 erbeten) 2-std., Fr 9–11,	P 208	B. Dörflinger
023	Die Wissenschaftstheorie John Stuart Mills 2-std., Di 14–16,	P 106	Th. M. Seebohm
024	Sprachphilosophie bei Heidegger 2-std., Do 9–11,	P 12	J. Rauscher
025	„Ästhetische Theorie“ – Paralipomena Th. W. Adornos 2-std., Do 18–20,	P 106	J. Rauscher
026	Die Anfänge der neuzeitlichen Wissenschaft und ihr Verhältnis zur Philosophie A. Häußling 2-std., Di 14–16,	P 6	A. Häußling
027	Elemente der Wissenschaftstheorie – Wissenschaft und Sprache 2-std., Di 10–12,	P 7	A. Häußling
028	Ästhetische Theorien 2-std., Mo 16–18,	FB 24, Am Taubertsberg 6, Hörsaal	St. Grätzel

- | | | |
|------|--|---------------|
| 029 | Einführung in die Geschichte der Ästhetik an ausgewählten Beispielen
2-std., Mo 8 s. t.–9.30, P 15 | P. Kraft |
| 030 | Einführung in die Philosophie der Technik (anhand ausgewählter Texte)
2-std., Mi 16–18, P 6 | E. Kettering |
| 031 | Wahrheit und Wirklichkeit. Das Problem der Annäherung aus Geschehen
in Geschichten zur Einführung in die Geschichtsphilosophie
2-std., Mo 17–19, P 7 | F. Neubauer |
| 032 | Hermeneutik und Rhetorik
2-std., Mo 17–19, P 105 | A. Köddermann |
| 033 | Russische Philosophie: Das Weltbild S. Franks
2-std., Di 8.30–10, P R 134 | E. Staffa |
| 034 | Einführung in die Philosophie des Konfuzianismus
2-std., Fr 12.30–14, P 11 | E. Kroker |
| 034a | Platons „Kratylos“
2-std., Di 12–14, P 107 | Th. Buchheim |

Hauptseminare

- | | | |
|------|--|-----------------------------|
| 035 | Die Analogie des Seins in der Philosophie des Mittelalters (Thomas v. Aquin
und Duns Scotus)
Blockseminar in deutscher Sprache vom 17. bis 28. Mai 1993
Näheres s. Aushang im Philosophischen Seminar
2-std., Z. u. O. n. V. | A. Doz |
| 036 | Dietrich von Freiberg: Intellekttheorie
2-std., Mo 10–12, P 11 | St. Grätzel |
| 037 | Meister Eckharts deutsche Predigten (am mhd. Text)
2-std., Mi 17–19, P 203 | J. Kopper |
| 038 | Politik und Staat bei Immanuel Kant
2-std., Di 19 s. t.–20.30, P 12 | H. Buchheim
R. Malter |
| 039 | Deutscher Realismus und das metaphysische Dreigestirn
E. von Hartmann, Fechner, Lotze. Psychophysischer Parallelismus und
induktive Metaphysik
2-std., Mi 15 s. t.–16.30, P 12 | K. A. Sprengard |
| 040 | Davoser Disputation zwischen Ernst Cassirer und Martin Heidegger
(Parallelveranstaltung mit dem Philosophischen Seminar der Universität Dijon)
2-std., Do 11–13, Zi. 00–115, Forum universitatis,
Eingang Becherweg 2 | R. Malter
J. Ferrari |
| 041 | Arnold Gehlen: Moral und Hypermoral. Eine pluralistische Ethik, 5. Auflage
1986 (Aula-Verlag)
2-std., Di 14.05–15.35, P 7 | R. Wisser |
| 042 | Thomas von Aquin: Ausgewählte Kapitel aus den Questiones disputatae
de veritate
2-std., Mi 14–16, P 6 | H. Treziak |
| 043 | Formalisierte Modallogik
2-std., Mo 15–17, P 105 | Th. M. Seebohm |
| 044 | Philosophische Reflexion in den Wissenschaften: Staat und Kirche
(Kolloquium für Doktoranden und Examenskandidaten aller Fachbereiche)
2-std., Mo 18–20, P 12 | J. Kopper
Th. M. Seebohm |
| 044a | Sophistik und Rationalität der Praxis
2-std., Mo 19 s. t.–20.30, P 7 | Th. Buchheim |
| 044b | Schellings Freiheitsschrift
2-std., Mo 16 s. t.–17.30, P 15 | Th. Buchheim |

Oberseminare

- | | | |
|-----|---|-----------------|
| 045 | G. W. F. Hegel: Phänomenologie des Geistes
2-std., Mi 17 s. t.–18.30, privatissime, P 12 | K. A. Sprengard |
| 046 | Martin Heidegger: Die Grundbegriffe der Metaphysik. Welt – Endlichkeit –
Einsamkeit, Frankfurt am Main 1983 (Gesamtausgabe Band 29/30)
2-std., Di 16.30–18, P 7 | R. Wisser |
| 047 | Existenzphilosophie und Therapie: Ludwig Binswanger
2-std., Di 17.30–19, P 11 | St. Grätzel |

Kolloquien

- | | | |
|-----|---|-----------------|
| 048 | Kolloquium zur Vorlesung
1-std., Z. u. O. n. V. | H. Treziak |
| 049 | Lesekolleg und Kolloquium zur Vorlesung
1-std., Mi 14-15, P 107 | K. A. Sprengard |
| 050 | Doktorandenseminar
2-std., Z. u. O. n. V. | K. A. Sprengard |
| 051 | Interdisziplinäres Doktorandenkolloquium
2-std., 14-tägl., Mo 18-20, P 201 | St. Grätzel |
| 052 | Kolloquium: Horkheimer/Adorno: Dialektik der Aufklärung
Blockveranstaltung (extern) mit FS Philosophie
Z. u. O. n. V. | St. Grätzel |

NATURWISSENSCHAFTLICH-PHILOSOPHISCHES KOLLOQUIUM

- | | | | |
|---|---------------------|--------------|----------------|
| 2-std., 14-tägl., Mi 19-21, N 1 | P. Beckmann | P. Klein | P. Schölmerich |
| | F. Beißer | O. Saame | G. V. Schulz |
| Die Einzelveranstaltungen werden durch Plakate angekündigt. | Ch. v. Campenhausen | H. Sachsse | E. Thomas |
| | O. Ewert | A. Schmitt | |
| | | P. Schneider | |

MAINZER UNIVERSITÄTSGESPRÄCHE DES STUDIUM GENERALE

- | | |
|---|----------|
| Endlichkeit – Unendlichkeit
14-tägl., Mi 17-19, N 2 (Kuppelbau) | O. Saame |
| Einzelvorträge werden zum Vorlesungsbeginn bekanntgegeben.
Termine: 5. 5., 19. 5., 16. 6., 30. 6., 14. 7., 21. 7. 1993 | |

PÄDAGOGIK**Einführungsveranstaltungen für Studienanfänger, Fach- und Hochschulortwechsler:**

- | | | |
|--|----------------------------|-----------------------|
| Pädagogik (Diplomstudiengang):
Osterdienstag, 13. April 1993, 10-12, P 11 | R. Maier | |
| Pädagogik (Magister- und Promotionsstudiengang):
Osterdienstag, 13. April 1993, 12-14, P 11 | A. R. Ebel | |
| Lehramt an Gymnasien:
Mittwoch, 14. April 1993, 16-18, P 2 | H. Smollich | |
| Erziehungswissenschaftliches Begleitstudium für Lehramtsstudiengänge:
Mittwoch, 14. April 1993, 18-20, P 2 | F. W. Kron
U. Aselmeier | G. Edlich
B. Heuer |

Für Lehramtsstudierende geeignete Veranstaltungen:

- | | |
|---|---|
| Sachbereich I: | Theorie der Erziehungswissenschaft/Theorie der Erziehung/Geschichte der Erziehung/Pädagogische Anthropologie/Gesellschaftliche Bedingungen von Erziehung und Unterricht: Veranstaltungs-Nr. 101, 102, 112, 122, 125, 128, 131, 140, 147, 149, 152, 154, 155, 163, 169, 170, 171, 172, 192, 193, 196 |
| Sachbereich II: | Didaktik/Curriculum/Lehrplan/Methodik/Unterricht: Veranstaltungs-Nr. 111, 123, 124, 126, 131, 132, 141, 142, 151, 164, 165, 170, 172, 195, 197 |
| Sachbereich III: | Schulwesen/Geschichte des Schulwesens/(Schulische) Institutionen und Organisationen/Bildungsplanung, Bildungspolitik: Veranstaltungs-Nr. 103, 117, 118, 126, 127, 128, 131, 154, 158, 165, 197 |
| Sachbereich IV: | Pädagogische Psychologie (Entwicklung/Lehren und Lernen/Soziale Beziehungen im schulischen Bereich): Veranstaltungs-Nr. 102, 142, 170, 172 |
| Sachbereich V: | Sozialisationstheorie/Sozialisationsinstanzen/Sozialisationsbereiche/Individuation: Veranstaltungs-Nr. 101, 102, 112, 121, 125, 147, 152, 156, 162, 165, 171 |
| Kernbereiche der Schulpraxis (zur Vorbereitung auf das Schulpraktikum): Veranstaltungs-Nr. 111, 115, 116, 117, 132, 141 | |

Vorlesungen

- | | | |
|-----|---|--------------|
| 101 | Die Jugendhilfe des sozialpädagogischen Handlungsfeldes
2-std., Di, Do 9-10, P 5 | F. Hamburger |
|-----|---|--------------|

102	Pädagogische Vorbildtheorien 2-std., Mi 9–10, P 4, Fr 9–10, P 5	E. Hufnagel
103	Institutionen und Organisationsformen im Erziehungswesen 2-std., Mi 10–12, P 1	F. W. Kron
104	Pädagogikgeschichte in Museen (mit Dias) 2-std., Mo 14–16, P 4	J. Peege
Proseminare		
111	Grundelemente der Unterrichtsplanung 4-std., Mi 14–16, P 108 Fr 13–15, P 208	U. Aselmeier
112	Familie als Erziehungsfaktor 2-std., Fr 15–17, P 208	U. Aselmeier
113	Methoden der Erziehungswissenschaft 2 (Empirie 2), Gruppe 1 2-std., Di 13–15, SB II 03–444	C. Beck
114	Methoden der Erziehungswissenschaft 2 (Empirie 2), Gruppe 2 2-std., Fr 13–15, SB II 03–134	C. Beck
115	Praxisfelder der Schulpädagogik (wegen Unterrichtsbesuchen ist Anmeldung erforderlich) 4-std., Mo 17–18, P 3, 18–20, P 104, 1 Std. n. V.	G. Edlich
116	Schulalltag – Zur Vorbereitung auf das Schulpraktikum (wegen Unterrichtsbesuchen ist Anmeldung erforderlich) 4-std., Mo 17–18, P 3, 18–20, P 207, 1 Std. n. V.	G. Heck
117	Einführung in das Schulpraktikum (wegen Unterrichtsbesuchen ist Anmeldung erforderlich) 4-std., Mo 17–18, P 3, 18–20, P 110, 1 Std. n. V.	B. Heuer
118	Texte zur Organisation Schule 2-std., Mi 18–20, SB II 03–144	F. W. Kron
119	Texte zu außerschulischen Organisationsformen 2-std., Do 18–20, SB II 03–153	F. W. Kron
120	Jugenddelinquenz und Strafvollzug 2-std., Fr 14–16, SB II 02–146	R. Kunze
121	Theorien zur Sozialisation I 2-std., Di 9–11, P 6	R. Maier
122	Pädagogische Anthropologie 2-std., Mi 9–11, P 6	R. Maier
123	Kreatives Schreiben im Studium und in der Erwachsenenbildung, 2. Gruppe 2-std., 14-tägl., Fr 9.30–13, SB 02–146	E. Meueler
124	Kreatives Schreiben im Studium und in der Erwachsenenbildung, 1. Gruppe 2-std., 14-tägl., Fr 9.30–13, SB 02–146	E. Meueler
125	Kindheit im Wandel der Zeit 2-std., Do 9–11, P 6	E. G. Renda
126	Einführung in die Schulpädagogik 2-std., Do 11–13, P 6	E. G. Renda
127	Das Gymnasium im 20. Jahrhundert 2-std., Mo 16–18, P 6	M. Ruppert
128	Wilhelm von Humboldt 2-std., Di 16–18, SB II 03–444	M. Ruppert
129	Familienberatung in der Kinder- und Jugendhilfe 2-std., Mi 13–15, SB II 02–146	P. Schulzen
130	Methoden der erziehungswissenschaftlichen Forschung I (Empirie I) 2-std., Di 15–17, SB II 03–444	D. Stenke
131	Aspekte der Reformpädagogik 2-std., Mo 14–16, SB II 03–444	H. Ullrich
132	Didaktik 2-std., Mo 16–18, SB II 03–444	H. Ullrich
133	Empirische Forschungsmethoden I 2-std., Mo 10–12, SB II 03–134	M. Wöbcke

- 134 Theorie und Praxis feministischer Mädchenarbeit
2-std., Do 10–12, SB II 03–444 A. Müller
B. Liß
- 135 Gesamtschule – Pädagogische Grundlagen, Bildungspolitische Entwicklung
2-std., Fr 16–18, SB 02–146 R. Waubert de Puiseau

Mittelseminare

- 141 Aufbau und Gliederung von Unterricht. Grundlagen und Praxis
2-std., Mi 16–18, P 109a U. Aselmeier
G. Vogel
- 142 Aktive Medienarbeit
2-std., 14-tägl., Do 16–20, SB II 02–146 S. Aufenanger
- 143 Rechtsgrundlagen der Arbeit mit Kindern, Jugendlichen und Eltern
2-std., Mi 9–11, SB II 02–146 V. Barthel
- 144 Sozialpolitik im Wohlfahrtsstaat
2-std., Fr 10–12, SB II 03–152 D. Baum
- 145 Textförmigkeit der Erziehungswirklichkeit
2-std., Fr 15–17, SB II 03–134 C. Beck
- 146 Schule 2000 – Herausforderungen und Lösungsansätze
2-std., Mo 9–11, P 102 M. Böhmer
- 147 Das Spiel in Kindheit und Gesellschaft
2-std., Di 10–12, SB II 02–146 J. Bürmann
G. Edlich
- 148 Arbeitsfeld Kindertagesstätte: ein Praxisprojekt
4-std., Di 9–12, SB II 03–436 A. R. Ebel
- 149 Pädagogische Anthropologie II mit Studienbegleitzirkel zum Fachkolleg
„Der Mensch“
2-std., Di 18–20, SB II 03–134 A. R. Ebel
- 150 Theater als pädagogisches Handlungsfeld: ein Praxisprojekt
4-std., Mi 17–20, SB II 03–134 A. R. Ebel
- 151 Unterrichtskonzepte
2-std., Di 18–20, P 6 G. Edlich
- 152 Funkkolleg „Der Mensch“ II. Anthropologie und Sozialisation
2-std., Mi 16–18, SB II 02–146 G. Edlich
B. Heuer
- 153 Aktuelle Fragen der Friedenserziehung
4-std., 14-tägl., Mo 17–20, SB II 03–134 H. Hafemann
- 154 Mitbestimmung in pädagogischen Institutionen
2-std., Do 9–11, SB II 02–146 G. Heck
- 155 Rechtsruck und Rechtsradikalismus in der Bundesrepublik Deutschland –
Eine Herausforderung zum pädagogischen Umdenken
2-std., Do 11–13, SB II 02–146 G. Heck
- 156 Familie und Jugend
2-std., Mo 16–18, P 109a B. Heuer
- 157 Entwicklungspolitische Bildung: Auf dem Weg zur „Einen Welt“?
2-std., Mo 14–16, SB II 02–146 M. Höffer-Mehlmer
- 158 Praxisfelder der Weiterbildung
2-std., Di 14–16, SB II 02–146 M. Höffer-Mehlmer
- 159 Funktionale und dysfunktionale Kommunikationsmuster bei Paaren und
Familien
2-std., 14-tägl., Fr 14–18, SB II 03–152 S. Hölzel
- 160 Handlungskompetenz: Mit Gruppen arbeiten
Blockseminar; Einführungssitzung
2-std., 14-tägl., Do 14–16, SB II 02–146 H. Kohl
- 161 Stadtteilorientierte Sozialarbeit
5 x halbtägig, Do 14–18, SB II 02–146 W. Krebs
- 162 Theorien zur Sozialisation II
2-std., Di 11–13, P 6 R. Maier
- 163 Bildung und Erziehung in der Theoriegeschichte der Pädagogik
2-std., Mi 11–13, P 6 R. Maier
- 164 Philosophieren mit Kindern und Jugendlichen als pädagogisches Problem
2-std., Di 9–11, SB II 03–444 E. G. Renda

- | | | |
|-----|--|---------------------------|
| 165 | Multikulturelle Erziehung und Akkulturation
2-std., Di 11-13, SB II 03-444 | E. G. Renda |
| 166 | Methoden der Sozialarbeit III: Gemeinwesenarbeit
2-std., Do 9-11, SB II 03-153 | G. Sander |
| 167 | Geschichte der Armut – Geschichte der Sozialarbeit
2-std., Do 14-16, SB II 03-153 | G. Sander |
| 168 | Sozial- und Bildungspolitik in Osteuropa im Umbruch: Ungarn und Rumänien
(mit Exkursion)
Z. u. O. n. V., Voranmeldung erforderlich | G. Sander |
| 169 | Aktuelle Probleme der erziehungswissenschaftlichen Frauenforschung
2-std., Do 14-16, SB II 03-134 | D. Stenke |
| 170 | Spiel als Sinnggebung des Lernens – die ästhetischen Grundlagen der Erziehung
2-std., Mi 9-11, SB II 03-134 | G. Velthaus
H. Ullrich |
| 171 | Geisteswissenschaftliche Pädagogik – eine Hinführung
2-std., Mi 11-13, SB II 03-134 | H. Ullrich |
| 172 | Bildung und Erziehung aus der Sicht der Verhaltenslehre
2-std., Mi 14-16, SB II 02-432 | G. Vogel |
| 173 | Einzelfallhilfe und Gruppenarbeit
2-std., Mo 12-14, SB II 03-153 | M. Wöbcke |
| 174 | Drogenberatung
2-std., Di 10-12, SB II 03-134 | M. Wöbcke |
| 175 | Sozialarbeit in der psychiatrischen Versorgung
2-std., Di 12-14, SB II 02-146 | M. Wöbcke |
| 176 | Einführung in die Theorie und Praxis der außerschulischen Jugend-
bildungsarbeit
2-std., Mi 16-18, SB II 02-146 | E. Wolf |
| 177 | Der Prozeß des Alterns – Einführung in die Interventionsgerontologie
2-std., Mi 18-20, SB II 02-146 | A. Bender |
| 178 | Informationstechnische Bildung im beruflichen Schulwesen
2-std., Di 13-15, SB II 03-153 | C. Lenhart |

Oberseminare

- | | | |
|-----|---|--------------|
| 191 | Sozialpädagogik zwischen System und Lebenswelt
2-std., Mo 18-20, SB II 03-153 | F. Hamburger |
| 192 | Die pädagogischen Schriften Max Schelers
2-std., Mi 10-12, SB II 03-144 | E. Hufnagel |
| 193 | Dialektische Pädagogik: Schleiermacher
2-std., Fr 10-12, SB II 03-134 | E. Hufnagel |
| 194 | Wissenschaftstheorie für Pädagogen
2-std., Mo 18-20, SB II 03-444 | F. W. Kron |
| 195 | Hermeneutik und Didaktik der Erwachsenenbildung
2-std., 14-tägl., Di 9.30-13, SB II 03-153 | E. Meueler |
| 196 | Frauenbildung
2-std., 14-tägl., Di 9.30-13, SB II 03-153 | E. Meueler |
| 197 | Alternative Schulen und das Problem der Institutionalisierung
2-std., Do 16-18, SB II 03-444 | G. Velthaus |

Kolloquien

- | | | |
|-----|--|--|
| 201 | Europäische Sozial- und Bildungspolitik
2-std., Mo 16-18, SB II 03-153
Forschungspraktikum | F. Hamburger
G. Sander
M. Wöbcke |
| 202 | Forschungsmethoden der Erziehungswissenschaft
2-std., Mi 18-20, SB II 03-153 | F. Hamburger
B. Heuer
D. Stenke |
| 203 | Examenskolloquium
2-std., Mo 16-18, SB II 03-454 | G. Velthaus |

Mexiko-Exkursion

Im Anschluß an das Wintersemester 1993/94 wird das Pädagogische Institut eine 14-tägige Exkursion nach Mexiko anbieten, auf der entwicklungspolitische Institutionen besucht werden. Zur Vorbereitung der Exkursion dient das Seminar „Entwicklungspolitische Bildung: Auf dem Weg zur ‚Einen Welt?‘“ (Höffer-Mehlmer) im Sommersemester 1993. Ein zweites exkursionsbezogenes Vorbereitungsseminar findet im Wintersemester 1993/94 statt. Weitere Informationen im Sekretariat des Pädagogischen Instituts.

HOCHSCHULDIDAKTIK**Veranstaltungen für Lehrende und Studierende aller Fachbereiche**

- | | | |
|-----|---|------------|
| 250 | Ideen und Möglichkeiten zur Verbesserung der universitären Lehre.
Kolloquium für Professoren und andere Lehrende aller Fachbereiche
2-std., 14-tägl., Mo 18–22 o. n. V., SB II 02–146 | J. Bürmann |
| 251 | Supervision als Möglichkeit zur Verbesserung individueller Beratungstätigkeiten in der Universität und in psychosozialen Praxisfeldern
2-std., 14-tägl., Di 16–20, SB II 02–146 | J. Bürmann |
| 252 | Hochschuldidaktische Beratung und Supervision für Tutoren der Studieneingangsphase aller Fachbereiche
1-std., 14-tägl., Mi 11–13, SB II 02–146 | J. Bürmann |
| 253 | Hochschuldidaktische Beratung für autonome Tutorien aller Fachgebiete
1-std., 14-tägl., Di 20–22, SB II 02–146 | J. Bürmann |

Seminar, besonders für Studierende der Pädagogik

- | | | |
|-----|--|-------------------------|
| 254 | Das Spiel in Kindheit und Gesellschaft
2-std., Di 10–12, SB II 02–146 | J. Bürmann
G. Edlich |
|-----|--|-------------------------|

SONDERPÄDAGOGIK**Räume:**

He = Institut für Sonderpädagogik, Hegelstraße 59

P = Philosophicum, Welderweg 18

SB II = Sonderbau II, Colonel-Kleinmann-Weg 2

Sport = Fachbereich Sport, Saarstraße 21

KNZ = Kinderneurologisches Zentrum, Hartmühlenweg 2

HNO = Hals-Nasen-Ohren-Klinik, Langenbeckstraße 1

Unter n. b. A. angekündigte Veranstaltungen: Siehe Schwarzes Brett im Institut für Sonderpädagogik

ALLGEMEINE SONDERPÄDAGOGIK**Mittelseminare**

- | | | |
|-----|--|--------------|
| 301 | Sonderpädagogik des Erwachsenenalters
2-std., Do 16–18, He 2 | E. Heinemann |
| 302 | Schulische und außerschulische Einrichtungen für Behinderte
2-std., Mi 8 s. t.–9.30, SB II 03–153 | V. Klein |
| 303 | Schul- und sozialrechtliche Bestimmungen für Behinderte
2-std., Do 12–14, He 2 | V. Klein |
| 304 | Perspektiven der Weiterentwicklung der Sonderpädagogik im Schulsystem
2-std., Do 9–11, He 2 | R. Krawitz |
| 305 | Alleinerziehende im Recht
2-std., Di 11.30 s. t.–13, He 1 | G. Sofsky |

Oberseminare

- | | | |
|-----|---|--------------|
| 306 | Neuere theoretische Ansätze in der Sonderpädagogik
2-std., Mi 18–20, He 1 | H. Bach |
| 307 | Einführung in die Allgemeine Sonderpädagogik II: Geschichte der Sonderpädagogik
2-std., Do 18–20, He 2 | E. Heinemann |

Übung

- | | | |
|-----|---|------------|
| 308 | Interaktion und Kommunikation – Übungen zur Erprobung individueller Handlungskompetenz in schulischen Situationen
2-std., Do 14–16, He 1 | R. Krawitz |
|-----|---|------------|

PSYCHOLOGIE DER BEHINDERTEN**Vorlesung**

- 320 Einführung in die Motivationspsychologie, unter besonderer Berücksichtigung des Aggressionsmotivs
2-std., Do 8–10, He 2 W. Seitz

Mittelseminare

- 321 Einführung in die Tiefenpsychologie
2-std., 14-tägl., Mo 9.30 s. t.–13, He 1 I. Eichberger-Kiener
- 322 Psychische Störungen im Kindes- und Jugendalter – geschlechtsspezifische und psychoanalytische Überlegungen
2-std., Mo 16–18, SB II 03–152 E. Heinemann
- 323 Diagnostik als Grundlage der sportpädagogischen Förderung von Behinderten
2-std., Di 10–12, Sport W. Seitz
H. Hahmann
- 324 Theoretische Ansätze zur Erklärung von Verhaltensstörungen einschließlich der Erklärung von (sekundären) Verhaltensstörungen als Folge anderer Behinderungen
2-std., Do 10–12, He 2 W. Seitz

Übungen

- 325 Skriptarbeit mit Kindern im pädagogischen Alltag (mit Selbsterfahrung)
2-std., 11.–12. Juni 1993, He 2 M. Blank
- 326 Theorie und Praxis der Supervision (Blockveranstaltung)
2-std., n. b. A., He 2 G. Hansen
- 327 Konfliktberatung zur Überwindung von Widerständen (mit Selbsterfahrung)
2-std., 18.–20. Juni 1993, He 2 I. Welpé

GEISTIGBEHINDERTENPÄDAGOGIK**Mittelseminare**

- 340 Sexuelle Erziehung bei geistiger Behinderung
2-std., Mi 16–18, He 1 H. Bach
- 341 Handlungsorientierter Unterricht in der Schule für Geistigbehinderte
2-std., Mi 14–16, He 2 C.-W. Dapper-Griebel
- 342 Autismus und Sonderpädagogik
2-std., Mo 14–16, SB II 03–152 E. Heinemann
- 343 Diagnostik bei Menschen mit geistiger Behinderung
2-std., Di 18–20, He 1 V. Klein
- 344 Wohnen und Freizeit bei Menschen mit geistiger Behinderung
2-std., Mi 10–12, He 2 V. Klein
- 345 Familienlastende Dienste. Ein praktischer Ansatz umfeldbezogener Handelns in der Sonderpädagogik
2-std., n. b. A., He 1 M. Mandos

Praktika

- 346 Fachpraktikum für den Studiengang Lehramt an Sonderschulen
V. Klein
E. Heinemann
- 347 Blockpraktikum für den Studiengang Lehramt an Sonderschulen
V. Klein
E. Heinemann

KÖRPERBEHINDERTENPÄDAGOGIK**Vorlesung**

- 360 Körperbehinderungen bei Kindern in sonderpädagogischer Relevanz
2-std., Mo 15.45–17.15, He 2 U. Haupt

Proseminare

- | | | | |
|-----|--|------|-------------|
| 361 | Einführung in die Pädagogik Maria Montessoris (und des reformpädagogischen Umfelds)
2-std., Mi 11-13, | He 1 | H. Bergeest |
| 362 | Grundlagen der Früh- und Elementarförderung körperbehinder Kinder
2-std., Di 8.30 s. t.-10, | He 2 | U. Haupt |

Mittelseminare

- | | | | |
|-----|---|------|-------------|
| 363 | Sachunterricht: Befähigen für Lebensbereiche (Neuordnung der Schulfächer) (siehe auch Nr. 381)
2-std., Di 14-16, | He 2 | E. Begemann |
| 364 | Einführung in den Gestaltunterricht mit körperbehinderten Kindern
2-std., Mi 9-11, | He 1 | H. Bergeest |
| 365 | Unterricht mit körperbehinderten Schülern in der Körperbehindertenschule, in der allgemeinen Schule
2-std., Mo 14 s. t.-15.30, | He 2 | U. Haupt |

Oberseminar

- | | | | |
|-----|--|------|----------|
| 366 | Probleme der emotionalen und sozialen Entwicklung bei Kindern mit Körperbehinderungen
2-std., Di 10-12, | He 2 | U. Haupt |
|-----|--|------|----------|

Übungen

- | | | | |
|-----|---|------|-------------------------|
| 367 | Einführung in die Elternberatung II
3-std., n. b. A., | He 1 | P. Barth
H. Bergeest |
| 368 | Einführung in die Arbeit mit dem Montessori-Material (für Teilnehmer an Nr. 361)
1-std., n. b. A., | He 1 | H. Bergeest |

Praktika

- | | | |
|-----|---|-------------------------|
| 369 | Fachpraktikum für den Studiengang Lehramt an Sonderschulen | H. Bergeest
U. Haupt |
| 370 | Blockpraktikum für den Studiengang Lehramt an Sonderschulen | H. Bergeest
U. Haupt |

LERNBEHINDERTENPÄDAGOGIK**Mittelseminare**

- | | | | |
|-----|---|----------|-------------|
| 380 | „Sonder“-Pädagogik: Bilanz und Perspektiven
2-std., Mo 14-16, | He 1 | E. Begemann |
| 381 | Sachunterricht: Befähigen für Lebensbereiche (Neuordnung der Schulfächer) (siehe auch Nr. 363)
2-std., Di 14-16, | He 2 | E. Begemann |
| 382 | Sprache als Mittel, soziale Wirklichkeit zu gestalten
2-std., Di 16-18, | He 2 | E. Begemann |
| 383 | Diagnostik im Spannungsfeld von Sonderschule und Integration
2-std., Mo 14-16, | n. b. A. | R. Krawitz |
| 384 | Einführung in die Pädagogik bei Lernbeeinträchtigungen
2-std., Mo 16-18, | n. b. A. | R. Krawitz |

Oberseminare

- | | | | |
|-----|--|------|-------------|
| 385 | „Gesellschaftliche Integration“ erfordert eine solidarische Kultur
2-std., Mo 16-18, | He 1 | E. Begemann |
| 386 | Person-Verständnisse behindern oder eröffnen das Miteinander von Menschen
2-std., 14-tägl., Fr 15-18, | He 2 | E. Begemann |
| 387 | Der Geruchssinn – ein Informationssystem auch des Menschen? (siehe auch Nr. 408)
2-std., Di 10 s. t.-11.30, | He 1 | K.-H. Berg |

Praktika

- | | | |
|-----|---|---------------------------|
| 388 | Fachpraktikum für den Studiengang Lehramt an Sonderschulen | E. Begemann
R. Krawitz |
| 389 | Blockpraktikum für den Studiengang Lehramt an Sonderschulen | E. Begemann
R. Krawitz |

SPRACHBEHINDERTENPÄDAGOGIK**Vorlesungen**

- | | | |
|-----|---|-------------|
| 400 | Zum Wesen der menschlichen Sprache und dem Sinn des Sprachlichwerdens | E. Westrich |
| | 1-std., Mo 15-16, P 12 | |
| 401 | Stimm-, Sprech-, Sprachstörungen, kindliche Hörstörungen | P. Zorowka |
| | (siehe auch Nr. 442) | |
| | 2-std., n. b. A., HNO | |

Proseminar

- | | | |
|-----|---|-------------|
| 402 | Therapeutische Ansätze für die Arbeit mit stammelnden Kindern | D. Valerius |
| | 2-std., Do 14-16, He 2 | |

Mittelseminare

- | | | |
|-----|---|-------------|
| 403 | Lesenlernen mit sprachbeeinträchtigten Grundschulern – Möglichkeiten einer regelschulintegrierten Förderung | W. Günther |
| | 2-std., n. b. A., He 2 | |
| 404 | Diagnostik als Grundlage für sprachsonderpädagogische Förderung | D. Valerius |
| | 2-std., Mi 18 s. t.-19.30, He 2 | |
| 405 | Wie ein Kind zur Sprache gelangt und die Bedingungen der sogenannten Sprachentwicklungsstörungen | E. Westrich |
| | 2-std., Mo 16-18, P 12 | |
| 406 | Zur Aussprache und den Aussprachestörungen (Stammeln, Näseln) | E. Westrich |
| | 2-std., Mi 16-18, He 2 | |
| 407 | Warum jeder Mensch je nach Gesprächssituation Auffälligkeiten beim Reden zeigt. Zum Verständnis der sogenannten Redestörungen | E. Westrich |
| | 2-std., Do 16-18, He 1 | |

Oberseminar

- | | | |
|-----|---|------------|
| 408 | Der Geruchssinn – ein Informationssystem auch des Menschen? | K.-H. Berg |
| | (siehe auch Nr. 387) | |
| | 2-std., Di 10 s. t.-11.30, He 1 | |

Übung

- | | | |
|-----|--|-------------|
| 409 | Rhythmisch-musikalische Erziehung unter besonderer Berücksichtigung der Sprachbeeinträchtigung | H. Dittrich |
| | 2-std., n. b. A., He 2 | |

Praktika

- | | | |
|-----|---|----------------------------|
| 410 | Fachpraktikum für den Studiengang Lehramt an Sonderschulen | D. Valerius
E. Westrich |
| 411 | Blockpraktikum für den Studiengang Lehramt an Sonderschulen | D. Valerius
E. Westrich |

VERHALTENSBEHINDERTENPÄDAGOGIK**Mittelseminar**

- | | | |
|-----|---------------------------|-----------|
| 420 | Förderung von Heimkindern | G. Hansen |
| | 2-std., Mo 12-14, He 2 | |

Oberseminar

- | | | |
|-----|---|----------|
| 421 | Gutachtenerstellung im Bereich der Verhaltensbehindertenpädagogik | W. Seitz |
| | 2-std., Di 16-18, He 1 | |

Übungen

- | | | |
|-----|--|----------------------------|
| 422 | Geschichten, die heilen – Märchen, Mythen, Parabeln als heilende Bildersprache (mit Selbsterfahrung)
2-std., 14.–16. Mai 1993, He 2 | I. Eichberger-Kiener |
| 423 | Der neurotische Zirkel oder „Warum wir hervorrufen, was wir zu vermeiden suchen“ (Blockveranstaltung)
2-std., n. b. A., He 2 | M. Esser |
| 424 | Sozialtherapeutische Schülerhilfe
4-std., Fr 9–12, He 1 | R. Schuster
A. Liegerer |

Praktika

- | | | |
|-----|---|-----------------------|
| 425 | Fachpraktikum für den Studiengang Lehramt an Sonderschulen | G. Hansen
W. Seitz |
| 426 | Blockpraktikum für den Studiengang Lehramt an Sonderschulen | G. Hansen
W. Seitz |

MEDIZINISCHE ASPEKTE DER SONDERPÄDAGOGISCHEN FACHRICHTUNGEN**Vorlesungen**

- | | | |
|-----|---|--------------|
| 440 | Krankheitsbilder bei behinderten Kindern (Anamnese, Diagnostik, Therapie)
1-std., n. b. A., He 1 | J. A. Ermert |
| 441 | Kinderheilkunde für Sonderpädagogen
1-std., n. b. A., KNZ | J. Pechstein |
| 442 | Stimm-, Sprech-, Sprachstörungen, kindliche Hörstörungen
(siehe auch Nr. 401)
2-std., n. b. A., HNO | P. Zorowka |

MAINZER PHILOSOPHISCHE FAKULTÄTSGESELLSCHAFT E. V.

Kontaktanschrift: Universitätsprofessor Dr. Franz Staab,
c/o Dekanat des Fachbereichs Geschichtswissenschaft, Tel. (0 61 31) 39-28 14

**Kolloquium für Doktoranden aller Fachbereiche
Philosophische Reflexion in den Wissenschaften**

Th. M. Seebohm

2-std., Mo 18–20 Uhr, P 201

Das Ministerium für Bildung und Kultur Rheinland-Pfalz erteilt telefonische Auskunft über das Lehramt an Schulen unter folgenden Rufnummern (Vorwahl Mainz: 0 61 31):*Zu Fragen des Lehramtsstudiums und der Staatsprüfungen:*

Grund- und Hauptschule:	16 45 38
Sonderschule:	16 45 38
Realschule:	16 45 29
Gymnasium:	16 45 30
Berufsbildende Schule:	16 45 28

Zu Fragen der Einstellung in den Vorbereitungsdienst:

Grund- und Hauptschule:	16 28 72
Sonderschule:	16 45 38
Realschule:	16 29 51
Gymnasium:	16 28 50
Berufsbildende Schule:	16 27 29

12. Fachbereich Sozialwissenschaften

Anschrift: Postfach 39 80, Colonel-Kleinmann-Weg 2 (SB II), 6500 Mainz 1, Telefax (0 61 31) 39-33 47

Dekan: Universitätsprofessor Dr. Hans Mathias KEPPLINGER, Zi. 00-653, Tel. 39-22 47

Prodekan: Universitätsprofessor Dr. Werner D. FRÖHLICH

Dekanat: Elisabeth FRIEDRICH, Sprechzeiten: Mo-Fr 10-12, Zi. 00-653, Tel. 39-22 47

Fachbereichsbibliothek: Elisabeth GRESSER, Bibl.-Insp.; Marlies BRAND, Bibl.-Olnsp.; Andreas ZIMMER, Dipl.-Bibl.; Forum universitatis, Eingang 6, Zi. 00-614, Tel. 39-32 53

Informationen für Studierende

STUDIENFÄCHER UND -ABSCHLUSSMÖGLICHKEITEN

Politikwissenschaft/Sozialkunde: Magister; Promotion, die eine Abschlußprüfung voraussetzt; Promotion, die keine Abschlußprüfung voraussetzt. Staatsprüfung für das Lehramt an Gymnasien (Sozialkunde).

Soziologie: Magister; Promotion, die eine Abschlußprüfung voraussetzt.

Ethnologie: Im Hauptfach: Magister; Promotion, die eine Abschlußprüfung voraussetzt. Im Nebenfach: Magister; Promotion, die keine Abschlußprüfung voraussetzt; Promotion, die eine Abschlußprüfung voraussetzt; Wahlfach in den Diplomstudiengängen Biologie und Geographie.

Afrikanische Philologie: Magister; Promotion, die keine Abschlußprüfung voraussetzt.

Publizistik: Magister; Promotion, die eine Abschlußprüfung voraussetzt.

Aufbaustudiengang Journalistik: Abschlußprüfung.

Psychologie: Diplom; Promotion, die eine Abschlußprüfung voraussetzt.

HINWEIS FÜR STUDIENANFÄNGER IM STUDIENFACH PSYCHOLOGIE

Studienbeginn im Diplom-Studiengang Psychologie ist nur zum Wintersemester möglich; im Magister-Studiengang (nur Nebenfach) wird der Studienbeginn zum Wintersemester empfohlen.

HINWEIS FÜR STUDIENANFÄNGER IM STUDIENFACH SOZIOLOGIE

Es wird dringend empfohlen, den Magisterstudiengang Soziologie im Hauptfach nur zum Wintersemester aufzunehmen, da im Sommersemester keine Lehrveranstaltungen für Studienanfänger im Hauptfach angeboten werden.

ZULASSUNGSBESCHRÄNKUNGEN

In den Studienfächern Publizistik und Psychologie. Eine Bewerbung im Studiengang Psychologie (Diplom) erfolgt über die ZVS, Postfach 80 00, 4600 Dortmund. Eine Bewerbung im Studiengang Psychologie – Nebenfach – im Rahmen des Magisterstudienganges sowie in Ethnologie, Publizistik und Soziologie erfolgt an das Studentensekretariat der Johannes Gutenberg-Universität Mainz.

INSTITUTSBIBLIOTHEKEN

Politikwissenschaft: Colonel-Kleinmann-Weg 2 (SB II), EG

Soziologie: Colonel-Kleinmann-Weg 2 (SB II), 01

Ethnologie, Afrikanische Philologie, Afrika-Studien, Forum universitatis, Eingang 6, R 00-637, Mo 11-17, Di, Mi 10-16.30, Do 10-16, Fr 10-14, in der vorlesungsfreien Zeit: Di 14-18, Do 10-14. Zugang zur Janheinz-Jahn-Bibliothek nur nach Vereinbarung.

Publizistik: Colonel-Kleinmann-Weg 2 (SB II), I. Stock, Mo-Do 9-18, Fr 9-14, in der vorlesungsfreien Zeit: Mo-Do 9-15, Fr 9-14

Psychologie: Staudingerweg 9, 03-319, Mo-Do 9-18, Fr 10-16

EINFÜHRUNGSVERANSTALTUNGEN für Studienanfänger, Fach- und Hochschulortwechsler

Politikwissenschaft/Sozialkunde: Osterdienstag, 13. April 1993, 14-16, P 1

Psychologie: Mittwoch, 14. April 1993, 10-11, P 11 (für Nebenfachstudenten)

Ethnologie, Afrikanische Philologie und Afrika-Studien: Mittwoch, 14. April 1993, 16-18, Hs 13 (Forum 7)

Publizistik: Osterdientag, 13. April 1993, 16–18, P 1
Soziologie: Im Sommersemester findet keine Einführungsveranstaltung statt.

STUDIENFACHBERATUNG

Zeit: 29. März bis 22. Oktober 1993

(jedoch nicht vom 1. bis 5. Juni 1993 [Pfingstferien] und nicht vom 26. Juli bis 27. August 1993)

Politikwissenschaft

Dr. Christl BLANK, Colonel-Kleinmann-Weg 2 (SB II), 5. Stock, Tel. 39-29 95; Dr. Karl-Rudolf KORTE, Zi. 05-433, Tel. 39-21 50 und 39-37 82

- a) in der vorlesungsfreien Zeit vom 29. März bis 8. April 1993:
BLANK, Mo, Fr 10–12
- b) in der Studieneinführungswoche vom 13. bis 16. April 1993:
BLANK, Mo, Fr 10–12
- c) in der Vorlesungszeit vom 19. April bis 23. Juli 1993:
BLANK, Mo, Fr 10–12
- d) in der vorlesungsfreien Zeit vom 30. August bis 22. Oktober 1993:
BLANK, Mo, Fr 10–12

Soziologie

apl. Prof. Dr. M. HENNEN, SB II 04, Tel. 39-23 83; Dr. M. JÄCKEL, SB II 04, Tel. 39-31 55; Dr. H. LOFINK, SB II 04, Tel. 39-47 92; Dr. K. MAREL, SB II 04, Tel. 39-24 41; apl. Prof. Dr. W.-U. PRIGGE, SB II 04, Tel. 39-34 88; T. REIN M. A., SB II 04, Tel. 39-23 83; apl. Prof. Dr. G. SCHMIED, SB II 04, Tel. 39-27 97; P. SCHNEIDER M. A., SB II 04, Tel. 39-52 70; Dipl.-Soz. O. G. SCHWENK, SB II 04, Tel. 39-47 92; Dr. R. SUDEK, SB II 04, Tel. 39-31 55

- a) in der vorlesungsfreien Zeit vom 29. März bis 8. April 1993:
Mi 10–11, SB II 04
- b) in der Studieneinführungswoche vom 13. bis 16. April 1993:
HENNEN, Mo 10–12, MAREL, Di 10–12, LOFINK, Mi 10–12
- c) in der Vorlesungszeit vom 19. April bis 23. Juli 1993:
HENNEN, Mo 10–12; SCHMIED, Do 15–16; SUDEK, Do 10–12; MAREL, Di 10–12; PRIGGE, n. V.; LOFINK, Fr 10–11; JÄCKEL, Mo 14–16, SCHNEIDER, Di 15–16
- d) in der vorlesungsfreien Zeit vom 30. August bis 22. Oktober 1993:
Mi 10–11, SB II 04

Ethnologie, Forum universitatis, Eingang 6, R 00-644, Tel. 39-27 98

Anette REIN M. A.; Universitätsprofessor Dr. K.-H. KOHL; Dr. W. BENDER; Dr. Anna-Maria BRANDSTETTER; Dr. Ulla SCHILD M. A.; H. MUSZINSKI M. A.

- a) in der vorlesungsfreien Zeit vom 29. März bis 8. April 1993: n. V.
- b) in der Studieneinführungswoche vom 13. bis 16. April 1993: n. V.
- c) in der Vorlesungszeit vom 19. April bis 23. Juli 1993: n. V.
- d) in der vorlesungsfreien Zeit vom 30. August bis 22. Oktober 1993: n. V.

Afrikanische Philologie, Forum universitatis, Eingang 6, R 00-611

Universitätsprofessor Dr. N. CYFFER, Firouzeh AKHAVAN-ZANDJANI M. A., Tel. 39-24 14

- a) in der vorlesungsfreien Zeit vom 29. März bis 8. April 1993: n. V.
- b) in der Studieneinführungswoche vom 13. bis 16. April 1993: n. V.
- c) in der Vorlesungszeit vom 19. April bis 23. Juli 1993: n. V.
- d) in der vorlesungsfreien Zeit vom 30. August bis 22. Oktober 1993: n. V.

Publizistik, Colonel-Kleinmann-Weg 2 (SB II), 1. und 2. Stock

A. CZAPLICKI M. A., Tel. 39-42 90; B. ROSENBERGER, Dipl.-Journalist, Tel. 39-29 00; A. HEINTZEL M. A., Tel. 39-44 80, P. EPS M. A., Tel. 39-52 22

- a) in der vorlesungsfreien Zeit vom 29. März bis 8. April 1993: Mo 10–11, Mi 14–15, Do 9–10, Fr 11–12
- b) in der Studieneinführungswoche vom 13. bis 16. April 1993: Di 10–12, Mi 10–12 (Gruppenberatung, Welderweg 20, 1. Stock) und alle Sprechstunden der Wiss. Mitarbeiter

- c) in der Vorlesungszeit vom 19. April bis 23. Juli 1993: Mo 10–11, Mi 14–15, Do 9–10, Fr 11–12
 d) in der vorlesungsfreien Zeit vom 30. August bis 22. Oktober 1993: Mo 10–11, Mi 14–15, Do 9–10, Fr 11–12

Psychologie, Staudingerweg 9

Dipl.-Psych. Inge LINDNER, Zi. 02–621, Tel. 39-41 45

- a) in der vorlesungsfreien Zeit vom 29. März bis 8. April 1993: n. V.
 b) in der Studieneinführungswoche vom 13. bis 16. April 1993: Mi 14–16
 c) in der Vorlesungszeit vom 19. April bis 23. Juli 1993: Di 11–12 u. n. V.
 d) in der vorlesungsfreien Zeit vom 30. August bis 22. Oktober 1993: n. V.

VERTRAUENSDOZENTEN FÜR AUSLÄNDISCHE STUDIERENDE

Politikwissenschaft: N. N., Institut für Politikwissenschaft,

Colonel-Kleinmann-Weg 2 (SB II), 5. Stock

Soziologie:

Wiss. Ang. Dr. phil. Harald LOFINK, Philosophicum,
 Welderweg 18, P Zi. 43, Tel. 39-47 92, Sprechzeiten: Fr 10–12 u. n. V.

Ethnologie:

Dr. Ulla SCHILD M. A., Forum universitatis, Eingang 6, R 00–623, Sprechzeiten:
 Di 11–12 und n. V., Tel. 39-59 33

Afrikanische

Philologie:

Dr. Ulla SCHILD M. A., Forum universitatis, Eingang 6, R 00–623,
 Sprechzeiten: Di 11–12 und n. V., Tel. 39-59 33

Publizistik:

Peter EPS M. A., Colonel-Kleinmann-Weg 2 (SB II), 1. Stock, Tel. 39-52 22

Psychologie:

Universitätsprofessor Dr. Heinz Walter KROHNE, Staudingerweg 9, Zi. 02–233, Sprechzeiten: n. V., tel. Anmeldung, Tel. 39-25 99

EIGNUNGSPRÜFUNGSORDNUNG JOURNALISTIK

„Landesverordnung über die Eignungsprüfung im Studiengang Journalistik an der Johannes Gutenberg-Universität Mainz“ vom 21. 9. 1978, in der Fassung vom 24. 4. 1987, Gesetz- und Verordnungsblatt für das Land Rheinland-Pfalz, Nr. 12 vom 30. 5. 1987, S. 148. Erhältlich im Sekretariat, Alte Universitätsstraße 17 (Domus universitatis).

STUDIENORDNUNGEN

Studienplan für das Fach Politikwissenschaft bzw. Sozialkunde an der Johannes Gutenberg-Universität Mainz vom 18. 8. 1978, Amtsblatt des Kultusministeriums von Rheinland-Pfalz, Nr. 24 vom 14. 9. 1978, S. 867. Erhältlich im Institut für Politikwissenschaft, Colonel-Kleinmann-Weg 2 (SB II) (Neufassung in Vorbereitung).

Studienplan für das Studium im Fach „Soziologie“ an der Johannes Gutenberg-Universität Mainz vom 10. 2. 1977, Amtsblatt des Kultusministeriums von Rheinland-Pfalz, Nr. 24 vom 14. 10. 1977, S. 510. Erhältlich im Sekretariat, SB II 04.

Studienordnung für das Studium der Ethnologie an der Johannes Gutenberg-Universität Mainz vom 14. 5. 1986, Staatsanzeiger für Rheinland-Pfalz, Nr. 22 vom 16. 6. 1986, S. 592. Erhältlich im Sekretariat, Forum universitatis, Eingang 6, R 00–644.

Studienordnung für das Studium der Afrikanischen Philologie an der Johannes Gutenberg-Universität Mainz vom 13. 6. 1988; Staatsanzeiger für Rheinland-Pfalz, Nr. 28 vom 1. 8. 1988, S. 785 ff.

Studienordnung für das Fach Publizistikwissenschaft an der Johannes Gutenberg-Universität Mainz vom 21. 3. 1986, Staatsanzeiger für Rheinland-Pfalz, Nr. 11 vom 24. 3. 1986, S. 298. Erhältlich im Sekretariat, Colonel-Kleinmann-Weg 2 (SB II).

Studienordnung für den Studiengang Journalistik (Aufbaustudium) an der Johannes Gutenberg-Universität Mainz vom 26. 6. 1984; Staatsanzeiger für Rheinland-Pfalz, Nr. 29 vom 30. 7. 1984, S. 646; zuletzt geändert am 8. 1. 1986, Staatsanzeiger für Rheinland-Pfalz, Nr. 6 vom 17. 2. 1986, S. 159.

Studienordnung für den Diplomstudiengang Psychologie an der Johannes Gutenberg-Universität Mainz vom 19. 4. 1989; veröffentlicht im Staatsanzeiger für Rheinland-Pfalz, Nr. 20 vom 12. 6. 1989, S. 526–531.

Studienordnung für das Studium der Psychologie als Nebenfach mit dem Ziel der Magisterprüfung oder der Promotion an der Johannes Gutenberg-Universität Mainz vom 19. 4. 1989; Staatsanzeiger für Rheinland-Pfalz, Nr. 20 vom 12. 6. 1989, S. 526. Erhältlich bei der Studienfachberatung.

PRÜFUNGSORDNUNGEN, -ÄMTER UND -AUSSCHÜSSE, SPRACHKENNTNISSE

Zwischenprüfung

„Ordnung für die Zwischenprüfung der Fachbereiche 11–16 und 23 der Johannes Gutenberg-Universität Mainz“ vom 3. 10. 1991, Staatsanzeiger für Rheinland-Pfalz, Nr. 39 vom 14. 10. 1991, S. 1102, mit „Berichtigung“, Staatsanzeiger für Rheinland-Pfalz, Nr. 10 vom 23. 3. 1992, S. 217. Erhältlich im Dekanat.
Die Zwischenprüfungsordnung gilt für Studierende, die ihr Studium im Wintersemester 1991/92 aufgenommen haben.

Lehramt an Gymnasien

„Landesverordnung über die Erste Staatsprüfung für das Lehramt an Gymnasien“ vom 7. 5. 1982 in der Fassung vom 13. 12. 1988, Gesetz- und Verordnungsblatt für das Land Rheinland-Pfalz (GVBl.), Nr. 14 vom 7. 7. 1982, S. 157–183, und Nr. 2 vom 20. 1. 1989, S. 7, sowie durch die „Landesverordnung zur Änderung prüfungsrechtlicher Vorschriften für Lehrämter“ vom 4. 12. 1990, GVBl., Nr. 27 vom 28. 12. 1990, S. 382, und durch die „Zweite Landesverordnung zur Änderung der Landesverordnung . . .“ vom 15. 5. 1991, GVBl., Nr. 15 vom 4. 6. 1991, S. 269.

Sprachkenntnisse für Sozialkunde (Politikwissenschaft): Kenntnisse in zwei Fremdsprachen (darunter Englisch), die zur Lektüre politikwissenschaftlicher Texte befähigen, sind bis zum Beginn des Hauptstudiums nachzuweisen.

Prüfungsamt

Landesprüfungsamt für das Lehramt an Schulen in Rheinland-Pfalz, Abteilung 5 des Ministeriums für Bildung und Kultur, Mittlere Bleiche 61, 6500 Mainz 1, Telefax (0 61 31) 16-28 78

Präsidentin: Dr. Helga SMOLLICH, Sprechzeiten: nach telef. Vereinbarung, Zi. 316, Tel. 16-45 25/6

Wissenschaftliche Prüfung für das Lehramt an Gymnasien:

Regierungsschuldirektorin Ute AHRENS, Sprechzeiten: nach telef. Vereinbarung, Zi. 321, Tel. 16-45 30

M. HORNICKEL, W. FEGE

Sprechzeiten in der Universität: Johann-Friedrich-von-Pfeiffer-Weg 5, Mo–Mi, Fr 10–12, Tel. 39-48 05, 39-48 00

Magister Artium

„Ordnung für die Magisterprüfung der Fachbereiche 11–16 und 23 der Johannes Gutenberg-Universität Mainz“ vom 18. 6. 1986, Staatsanzeiger für Rheinland-Pfalz, Nr. 25 vom 7. 7. 1986, S. 686; zuletzt geändert durch „Ordnung zur Änderung der Ordnung . . .“ vom 4. 11. 1992, Staatsanzeiger für Rheinland-Pfalz, Nr. 46 vom 7. 12. 1992, S. 1170. Erhältlich im Dekanat.

Sprachkenntnisse für Afrikanische Philologie, Ethnologie, Publizistikwissenschaft: ausreichende Kenntnisse in mindestens zwei Fremdsprachen.

Sprachkenntnisse für Soziologie: ausreichende Kenntnisse in mindestens zwei Fremdsprachen, davon muß eine Englisch sein.

Sprachkenntnisse für Politikwissenschaft: ausreichende Kenntnisse in mindestens zwei Fremdsprachen (darunter Englisch).

Diplom

„Diplomprüfungsordnung für Studierende der Psychologie“ vom 10. 10. 1988, Staatsanzeiger für Rheinland-Pfalz, Nr. 38 vom 17. 10. 1988, S. 1027, Berichtigung in Nr. 45, S. 1206; erhältlich bei der Studienfachberatung.

Sprachkenntnisse: Kenntnisse in mindestens zwei Fremdsprachen, gute Sprachkenntnisse in Englisch.

Prüfungsausschuß: Vorsitzender Universitätsprofessor Dr. O. EWERT

Stellvertreter: Universitätsprofessor Dr. W. D. FRÖHLICH

Geschäftsstelle: I. KNORRE, Staudingerweg 9, Tel. 39-24 43, 39-33 73

Promotion

„Promotionsordnung der Fachbereiche 11 bis 16 und 23 der Johannes Gutenberg-Universität Mainz“ vom 14. 9. 1981, mit Änderungen vom 7. 7. 1982 und 19. 1. 1983 sowie Berichtigung; Staatsanzeiger für Rheinland-Pfalz, Nr. 39 vom 5. 10. 1981, S. 822, Nr. 28 vom 19. 7. 1982, S. 675, Nr. 6 vom 14. 2. 1983, S. 134, Nr. 8 vom 26. 2. 1983, S. 186; zuletzt geändert durch „Ordnung zur Änderung der Promotionsordnung . . .“ vom 19. 3. 1992, Staatsanzeiger für Rheinland-Pfalz, Nr. 16 vom 11. 5. 1992, S. 404. Erhältlich im Dekanat, Preis 1,— DM.

Sprachkenntnisse: wie bei Magisterprüfung.

Abschlußprüfung Aufbaustudium Journalistik

„Ordnung für die Abschlußprüfung für das Aufbaustudium in Journalistik an der Johannes Gutenberg-Universität Mainz“ vom 28. 8. 1980, Staatsanzeiger für Rheinland-Pfalz, Nr. 34 vom 8. 9. 1980, S. 620; Änderung vom 3. 3. 1983, Staatsanzeiger für Rheinland-Pfalz, Nr. 13 vom 5. 4. 1983, S. 290; Änderung vom 8. 7. 1983, Staatsanzeiger für Rheinland-Pfalz, Nr. 28 vom 1. 8. 1983, S. 630; Änderung vom 10. 10. 1984, Staatsanzeiger für Rheinland-Pfalz, Nr. 47 vom 3. 12. 1984, S. 1074, und Änderung vom 14. 2. 1989, Staatsanzeiger für Rheinland-Pfalz, Nr. 9 vom 13. 3. 1989, S. 235.

KOMMENTAR ZU DEN LEHRVERANSTALTUNGEN

Ethnologie, Afrikastudien, Afrikanische Philologie, Politikwissenschaft; erhältlich in der Regel Ende des vorausgehenden Semesters bei der Aufsicht der Institutsbibliothek.

Soziologie: erhältlich voraussichtlich Ende des vorausgehenden Semesters in den Sekretariaten des Instituts.

Publizistik: Informationen zu den Lehrveranstaltungen erhältlich voraussichtlich in der vorlesungsfreien Zeit.

ANSCHRIFT DER FACHSCHAFTEN

Politikwissenschaft, Colonel-Kleinmann-Weg 2 (SB II)

Soziologie, Welderweg 18 (Philosophicum), Glaskasten (neben P 5), App. 32 13

Ethnologie, Forum universitatis, Eingang 6, Zimmer 00-616, Tel. 39-51 33

Afrikanische Philologie, Forum universitatis, Eingang 6, Zimmer 00-616, Tel. 39-51 33

Publizistik, Colonel-Kleinmann-Weg 2 (SB II), Tel. 39-21 91

Psychologie, Staudingerweg 9, Zi. 03-433, Tel. 39-34 34

Wissenschaftliche Einrichtungen

Integrierte wissenschaftliche Einrichtungen mit eigener Leitung, mit eigener Verwaltung.

Institut für Politikwissenschaft

Geschäftsführender Leiter: Universitätsprofessor Dr. W. Weidenfeld, Colonel-Kleinmann-Weg 2 (SB II), 05-345

Sekretariat: Karin Eiserfey, Colonel-Kleinmann-Weg 2 (SB II), 05-345, Tel. 39-21 50, Telefax (0 61 31) 39-37 29

Öffnungszeiten: Mo, Mi, Do 8-11, Di 8-17

Universitätsprofessor Dr. J. Falter, Colonel-Kleinmann-Weg 2 (SB II), 5. Stock, Tel. 39-26 61, Telefax (0 61 31) 39-29 96

Sekretariat: N. N., 5. Stock, Öffnungszeiten: Mo-Fr 10-12, Tel. 39-26 61

Universitätsprofessor Dr. H. Buchheim (emeritiert), Colonel-Kleinmann-Weg 2 (SB II), 5. Stock, Tel. 39-26 61, Telefax (0 61 31) 39-29 96

Universitätsprofessor Dr. E. Garzón Valdés (pensioniert), Colonel-Kleinmann-Weg 2 (SB II), 05-443, Tel. 39-31 42

Universitätsprofessor Dr. M. Mols

Sekretariat: Annemarie Schmidt, Colonel-Kleinmann-Weg 2 (SB II), 05-321, Tel. 39-27 28, Telefax (0 61 31) 39-33 28, Öffnungszeiten: Mo-Fr 10-12

Wiss. Mitarbeiter: P. Birle M. A., Dr. Christl Blank, Dr. K. Bodemer, Manuela Glaab M. A., Dr. phil. Th. R. Henschel M. A., Dr. P. Imbusch, J. Janning M. A., C. Jung M. A., Dr. K.-R. Korte, N. N., Dr. H.-J. Lauth, F. Ph. Lutz, Beatrice Semar M. A., Sigrid Strecker M. A., Barbara Tham M. A., P. Thiery M. A., A. Thimmel M. A., J. Turek M. A., C. Wagner M. A.

Forschungsgruppe Deutschland (Universitätsprofessor Dr. phil. W. Weidenfeld)

Stellvertretender Leiter: Dr. K.-R. Korte

Colonel-Kleinmann-Weg 2 (SB II), Zi. 05-433, Tel. 39-21 50 und 39-37 81, Telefax (0 61 31) 39-37 29

Sekretariat: Angela Mauer, Colonel-Kleinmann-Weg 2 (SB II), Zi. 05-454, Tel. 39-21 50 und 39-37 82

Forschungsgruppe Europa (Universitätsprofessor Dr. phil. W. Weidenfeld)

Stellvertretender Leiter: J. Janning M. A.

Sekretariat: Jutta Rausch, Mo-Fr 8-12, Pfeifferweg 12, Tel. 39-34 50, Telefax (0 61 31) 39-29 92

Forschungsgruppe Jugend und Europa (Universitätsprofessor Dr. phil. W. Weidenfeld)

Stellvertretender Leiter: Dr. Th. R. Henschel M. A.

Sekretariat: Elisabeth Pesau, Saarstraße 51

Öffnungszeiten: Mo-Fr 9-12, Tel. 39-46 33, Telefax (0 61 31) 39-46 35

Forschungsgruppe „Politisches Verhalten von Unternehmerverbänden im Cono Sur“ (Universitätsprofessor Dr. phil. M. Mols)

Stellvertretender Leiter: Dr. P. Imbusch

Colonel-Kleinmann-Weg 2 (SB II), Zi. 05-442, Tel. 39-32 41

Forschungsgruppe „Die Beziehungen zwischen Deutschland und Lateinamerika“ (Universitätsprofessor Dr. phil. M. Mols)

Stellvertretender Leiter: C. Wagner M. A., Colonel-Kleinmann-Weg 2 (SB II), Zi. 05-442, Tel. 39-32 41

Europäisches Dokumentationszentrum

Saarstraße 51, Tel. 39-46 33, Telefax (0 61 31) 39-46 35

Geschäftsführung: Simone Pieroth

Ausleihmöglichkeiten und Information: Während des Semesters Mo, Mi 12-16

Lateinamerika-Dokumentation

Colonel-Kleinmann-Weg 2 (SB II), Zi. 05-242 (in der Institutsbibliothek)

Ausleihmöglichkeiten (nur zum Kopieren) und Information: in der Vorlesungszeit: Do 14-16 und n. V.

Institut für Soziologie

Geschäftsführende Leiterin: Universitätsprofessorin Dr. Birgitta Nedelmann, Sekretariat: Renate Weingarth-Schenk, Tel. 39-52 70, Telefax (0 61 31) 39-37 28, Colonel-Kleinmann-Weg 2 (SB II), 04, Öffnungszeiten: Mo-Fr 10-12

Universitätsprofessor Dr. St. Hradil, Sekretariat: Irmgard Pauly, Rosemarie Maier, Tel. 39-26 92, Telefax (0 61 31) 39-37 26, Colonel-Kleinmann-Weg 2 (SB II), 04, Öffnungszeiten: Mo-Do 11-13, Fr 10-12

Universitätsprofessor Dr. F. Landwehrmann, Sekretariat: Marianne Krömeke, Petra Kirchmayer, Tel. 39-25 68, Telefax (0 61 31) 39-52 69, Colonel-Kleinmann-Weg 2 (SB II), 04, Öffnungszeiten: Mo-Do 10.30-12, Fr 10.30-11

Universitätsprofessor Dr. G. Schwägler, Sekretariat: Marianne Krömeke, Tel. 39-24 44, Colonel-Kleinmann-Weg 2 (SB II), 04, Öffnungszeiten: Mo-Fr 13-14.30

Universitätsprofessor Dr. W. Schlaw (emeritiert), Tel. 39-27 32, Am Pulverturm 1

Universitätsprofessor Dr. H. Schoeck (emeritiert), Tel. 39-26 92

Hochschuldozent auf Lebenszeit: apl. Prof. Dr. W.-U. Prigge, Tel. 39-34 38, Colonel-Kleinmann-Weg 2 (SB II), 04

Wiss. Mitarbeiter: apl. Prof. Dr. M. Hennen, Tel. 39-23 83, Dr. M. Jäckel, Tel. 39-31 55, Dr. H. Lofink, Tel. 39-47 92, Dr. K. Marel, Tel. 39-24 41, T. Rein M. A., Tel. 39-23 83, apl. Prof. Dr. G. Schmied, Tel. 39-27 97, P. Schneider M. A., Tel. 39-52 70, Dipl.-Soz. O. G. Schwenk, Tel. 39-47 92, Dr. R. Sudek, Tel. 39-31 55

Institutsbibliothek SB II 01: K.-J. Wendel

Institut für Ethnologie und Afrika-Studien, Forum universitatis, Eingang 6

Kollegiale Leitung. Geschäftsführend: Prof. Dr. K.-H. Kohl

Wiss. Mitarbeiter in Geschäftsführung: H. Muszinski M. A., R 00-650, Tel. 39-28 70

Sekretariat: Helena Hübner, Stefani Kron, R 00-644, Tel. 39-27 98, Telefax (0 61 31) 39-37 30

Ethnologie

Universitätsprofessoren: Dr. K.-H. Kohl, Tel. 39-27 98; Dr. E. W. Müller (i. R.), Tel. 39-48 13; Dr. I. Strecker, Tel. 39-28 70 (beurlaubt); Dr. J. F. Thiel (nicht bedienstet), Tel. 39-28 70; Dr. A. M. Dauer (Honorarprofessor – Musikethnologie), Tel. 39-48 13

Lehrstuhlvertreterin (Ethnologie): Dr. Heike Behrend, Tel. 39-28 70

Wiss. Mitarbeiter: Dr. W. Bender, Tel. 39-33 49; Dr. Anna-Maria Brandstetter, Tel. 39-59 33; PD Dr. P. Drechsel; Dr. H.-J. Hildebrandt, Tel. 39-59 33; Doris Löhr M. A., Tel. 39-24 14; H. Muszinski M. A., Tel. 39-28 70; Anette Rein M. A., Tel. 39-33 49; Dr. Ulla Schild, Tel. 39-59 33, B. Schmidt M. A.

Archiv für afrikanische Musik

Wiss. Mitarbeiter: Dr. W. Bender, Tel. 39-33 49

Ethnographische Studiensammlung

Wiss. Mitarbeiterin: Dr. Anna-Maria Brandstetter, Tel. 39-59 33

Janheinz-Jahn-Bibliothek

Wiss. Mitarbeiterin: Dr. Ulla Schild, Tel. 39-59 33

Kultur und Gesellschaft Afrikas

Universitätsprofessor: Dr. G. Grohs, Soziologie, Tel. 39-25 42; Hochschulassistent: Dr. D. Neubert, Tel. 39-59 33

Afrikanische Philologie

Universitätsprofessor: Dr. N. Cyffer, Tel. 39-24 14; Wiss. Mitarbeiterin: Firouzeh Akhavan-Zandjani M. A., Tel. 39-24 14; Dr. H.-I. Weier, Tel. 39-24 14

Institut für Publizistik, Colonel-Kleinmann-Weg 2 (SB II)

Geschäftsführender Leiter: Universitätsprofessor Dr. H. M. Kepplinger, Tel. 39-26 70, Telefax (0 61 31) 39-42 39
Sekretariat: Rita Hesse, Tel. 39-26 70, Studentenauskunft: Tel. 39-57 09
Mitarbeiter der Institutsleitung: PD Dr. W. Donsbach, Tel. 39-57 63

Universitätsprofessoren: Dr. G. Dambmann (pensioniert), Tel. 39-93 06, Domus universitatis, Dr. R. Gerhardt, Tel. 39-93 04, Domus universitatis, Dr. G. Gillissen, Tel. 39-93 05, Domus universitatis, Sekretariat: Eva Sohá, Tel. 39-93 00/39-93 01, Telefax (0 61 31) 39-93 02, Domus universitatis, Dr. H. M. Kepplinger, Tel. 39-25 94, Sekretariat: K. Stammer, Tel. 39-25 79, Colonel-Kleinmann-Weg 2 (SB II), Dr. M. Kunczik, Tel. 39-52 64, Colonel-Kleinmann-Weg 2 (SB II), Dr. R. Ricker M. A., Tel. 39-59 38, Colonel-Kleinmann-Weg 2 (SB II), Dr. J. Wilke, Tel. 39-25 39, Colonel-Kleinmann-Weg 2 (SB II), Sekretariat: Barbara Daub, Tel. 39-37 22, Colonel-Kleinmann-Weg 2 (SB II), Dr. Dr. h. c. Elisabeth Noelle-Neumann (emeritiert), Tel. 39-25 57, Colonel-Kleinmann-Weg 2 (SB II)

Wiss. Mitarbeiter: Anke Bathelt M. A., Tel. 39-44 18, W. Bleh M. A., Tel. 39-44 80, Dr. H.-B. Brosius, Tel. 39-52 63, A. Czaplicki M. A., Tel. 39-42 90, PD Dr. W. Donsbach, Tel. 39-57 63, Simone Christine Ehlig M. A., Tel. 39-21 76, P. Eps M. A., Tel. 39-52 22, T. Hartmann M. A., Tel. 39-93 03, A. Heintzel M. A., Tel. 39-44 80, B. Rosenberger, Dipl.-Journalist, Tel. 39-29 00, Sigrun Schmid M. A., Tel. 39-37 48

Institutsbibliothek: Hedwig Schifferl, Tel. 39-32 09

Journalistisches Seminar, Domus universitatis, Alte Universitätsstraße 17, Tel. 39-93 00, 39-93 01, Telefax (0 61 31) 39-93 02

Psychologisches Institut, Staudingerweg 9

Geschäftsführender Leiter: Universitätsprofessor Dr. H. W. Krohne, Tel. 39-25 99

Institutssekretariat: Ursula Schack, Tel. 39-22 50, Telefax (0 61 31) 39-24 80

Prüfungsam: Universitätsprofessor Dr. O. Ewert, Tel. 39-24 43, Sekretariat: Iris Knorre, Tel. 39-24 43, 39-33 73, Telefax (0 61 31) 39-37 05

Universitätsprofessoren auf Lebenszeit: Dr. H. Benesch (pensioniert), Tel. 39-24 42; Dr. E. Christiansen, Tel. 39-44 03; Dr. O. Ewert, Tel. 39-24 43, Sekretariat: Iris Knorre, Tel. 39-24 43, 39-33 73, Telefax 39-37 05; Dr. W. D. Fröhlich, Tel. 39-22 50, Sekretariat: Ursula Schack, Tel. 39-22 50, Telefax 39-24 80; Dr. M. Hautzinger, Tel. 39-23 44; Dr. A. Knapp, Tel. 39-31 03; Dr. H. W. Krohne, Tel. 39-25 99, Sekretariat: G. Pomplum, Tel. 39-23 77, Telefax 39-24 83; Nanny Wermuth, Ph. D., Tel. 39-23 46, Telefax 39-43 41

Universitätsprofessor auf Zeit: Dr. R. Ochsmann, Tel. 39-37 01

Wiss. Mitarbeiter: Dr. H.-J. Bergmann, Sylvia Branke, Dr. Th. Franke, J. Fuchs, Dr. P. Glanzmann, A. Henneberger, Dr. M. Hock, Dr. M. Juris, Dr. C.-W. Kohimann, R. Kuras, Inge Lindner, Dr. Ursula Luka-Krausgrill, Dr. A. Mattenklott, Dr. P. Schaffner, A. Schumacher, Dr. Ruth Schumann-Hengsteler, Kerstin Slangen, Dr. J. Thomas, Dr. G. Vossel, Dr. H. Zimmer

Institutsbibliothek: Gerlinde Todt, Tel. 39-46 24, A. Weber, Tel. 39-43 16

Personalteil**A) Bedienstete der Universität****PROFESSOREN****a) Universitätsprofessoren auf Lebenszeit**

BENESCH, Hellmuth, Dr. phil., Psychologie (pensioniert)
Rheinblick 16, 6501 Wackernheim, Tel. (0 61 32) 53 06
Sprechstunden: n. V., Staudingerweg 9, Tel. 39-24 42

BUCHHEIM, Hans, Dr. phil., Politikwissenschaft (emeritiert)
Weidmannstraße 35, 6500 Mainz, Tel. 8 27 47
Institut für Politikwissenschaft, Colonel-Kleinmann-Weg 2 (SB II), Tel. 39-26 61

- CHRISTIANSEN, Ewald, Dr. phil., Psychologie
Kartaus 3, 6500 Mainz, Tel. 8 27 55
Sprechstunden: n. V., Staudingerweg 9, 03-233, Tel. 39-44 03
- CYFFER, Norbert, Dr. phil., Afrikanische Philologie
Probststraße 11, 6500 Mainz-Bretzenheim, Tel. 3 51 72
Sprechstunden: nach den Veranstaltungen, R 00-611, Tel. 39-24 14
- DAMBMANN, Gerhard, Dr. jur., Publizistik/Journalistik (pensioniert)
Curt-Goetz-Straße 20, 6500 Mainz 33, Tel. 47 67 15
Sprechstunden: nach Anmeldung im Sekretariat, Tel. 39-93 06
- EWERT, Otto, Dr. phil., Psychologie
Staudingerweg 9, 03-132, 6500 Mainz
Sprechstunden: n. tel. V., Tel. 39-24 43
- FALTER, Jürgen, Dr. rer. pol., Politikwissenschaft
Waldstraße 8, 8033 Krailling, Tel. und Telefax (0 89) 8 57 71 13
Sprechstunden: n. V., Colonel-Kleinmann-Weg 2 (SB II), 5. Stock, Tel. 39-26 61
- FRÖHLICH, Werner, Dr. phil., Psychologie
Göttelmannstraße 41, 6500 Mainz-Weisenau, Tel. 83 97 77
Staudingerweg 9, 02-627
Sprechstunden: nach Voranmeldung im Sekretariat, Tel. 39-22 50
- GARZÓN VALDÉS, Ernesto, Dr. phil., Politikwissenschaft (pensioniert)
Hohenzollernstraße 19, 5300 Bonn-Bad Godesberg, Tel. (02 28) 35 52 08
Colonel-Kleinmann-Weg 2 (SB II), 05-443, Tel. 39-31 42
- GERHARDT, Rudolf, Dr. jur., Publizistik/Journalistik
Kirchbühlstraße 6, 7580 Bühl-Neusatz, Tel. (0 72 23) 2 69 94
Sprechstunden: nach Anmeldung im Sekretariat, Tel. 39-93 04
- GILLESSEN, Günther, Dr. phil., Publizistik/Journalistik
Alte Universitätsstraße 17 (Domus universitatis)
Sprechstunden: nach Anmeldung im Sekretariat, Tel. 39-93 05
- GROHS, Gerhard, Dr. jur., Dipl.-Soziologe, Soziologie
Am Jungstück 42a, 6500 Mainz-Laubenheim, Tel. 8 61 08
Sprechstunden: nach den Vorlesungen, R 00-651, Tel. 39-25 42
- HAUTZINGER, Martin, Dr. phil., Psychologie
Staudingerweg 9, 03-227
Sprechstunden: n. V., Tel. 39-23 44
- HRADIL, Stefan, Dr. phil., Soziologie
Draiser Straße 84, 6500 Mainz, Tel. 36 57 71
Sprechstunden: n. V., Tel. 39-26 92
- KEPPLINGER, Hans Mathias, Dr. phil., Publizistik
Am Rosengarten 23, 6500 Mainz, Tel. 83 13 92
Sprechstunden: Mi 11-13 (Anmeldung im Sekretariat)
- KNAPP, Andreas, Dr. rer. nat., Psychologie für Pädagogen
Staudingerweg 9, 05-131
Sprechstunden: n. V., Tel. 39-31 03
- KOHL, Karl-Heinz, Dr. phil., Ethnologie
Oranienstraße 35, 6500 Mainz-Gonsenheim, Tel. 4 57 98
Sprechstunden: nach Anmeldung im Sekretariat, Tel. 39-27 98
- KROHNE, Heinz Walter, Dr. rer. nat., Psychologie
Heddeshheimer Straße 40, 6531 Gudental, Tel. (0 67 07) 15 95
Staudingerweg 9, 02-233
Sprechstunden: nach Voranmeldung im Sekretariat, Tel. 39-25 99
- KUNCZIK, Michael, Dr. rer. pol., Publizistik, Pfeifferweg 3
Richard-Schirrmann-Straße 14-16, 6500 Mainz
Sprechstunden: n. V., Tel. 39-52 64
- LANDWEHRMANN, Friedrich, Dr. rer. pol., Dipl.-Kaufmann, Soziologie
Parkstraße 18, 6200 Wiesbaden, Tel. (06 11) 37 67 88
Sprechstunden: n. V., Tel. 39-25 68
- MOLS, Manfred, Dr. phil., Politikwissenschaft
Im Rheinblick 17, 6531 Weiler (b. Bingen), Tel. (0 67 21) 3 28 78
Sprechstunden: Mi 14-15, Institut für Politikwissenschaft, Colonel-Kleinmann-Weg 2 (SB II), 05-321, Tel. 39-27 28

- MÜLLER, Ernst Wilhelm, Dr. phil., Ethnologie (i. R.)
Im Münchfeld 23, 6500 Mainz
Sprechstunden: n. V., R 00-636, Tel. 39-48 13
- NEDELMANN, Birgitta, Dr. phil., Soziologie
Colonel-Kleinmann-Weg 2 (SB II), 04
Sprechstunden: n. V. (Anmeldung im Sekretariat), Tel. 39-52 70
- NOELLE-NEUMANN, Elisabeth, Dr. phil., Dr. h. c., Publizistik (emeritiert)
Seeweg 14, 7753 Allensbach, Tel. (0 75 33) 47 77
Sprechstunden: n. V. (Anmeldung im Sekretariat), Tel. 39-25 57
- RICKER, Reinhart, Dr. jur., M. A., Publizistik/Journalistik, Tel. 39-59 38
Schumannstraße 8, 6000 Frankfurt (Main) 1, Tel. (0 69) 74 77 21
- SCHLAU, Wilfried, Dr. agr., Soziologie/Sozialgeschichte (emeritiert)
Lochmühlenweg 2 A/Am Bornberg, 6382 Friedrichsdorf/Taunus 1, Tel. (0 61 72) 52 07
Sprechstunden: n. V., Am Pulverturm 1, Tel. 39-27 32
- SCHOECK, Helmut, Dr. phil., Soziologie (emeritiert), Tel. 39-26 92
- SCHWÄGLER, Georg, Dr. phil., Soziologie, Tel. 39-24 44
Gaisbergstraße 39, 6900 Heidelberg, Tel. (0 62 21) 2 00 25
- STRECKER, Ivo, Dr. phil., Ethnologie (beurlaubt)
Redecke, Zum Hainteich 27, 4520 Melle 8, Tel. (0 54 28) 6 80
Sprechstunden: n. V., R 00-651, Tel. 39-28 70
- WEIDENFELD, Werner, Dr. phil., Politikwissenschaft, Tel. 39-21 50
Sprechstunden: Di 16-17 u. n. V., Institut für Politikwissenschaft, Colonel-Kleinmann-Weg 2
- WERMUTH, Nanny, Ph. D., Psychologische Methodenlehre
Stahlbergstraße 6, 6500 Mainz 1, Tel. 5 31 98
Sprechstunden: n. tel. V., Staudingerweg 9, 02-431, Tel. 39-23 46
- WILKE, Jürgen, Dr. phil., Publizistik, Tel. 39-25 39
Richard-Schirrmann-Straße 8, 6500 Mainz
Sprechstunden: n. V. (Anmeldung im Sekretariat), Tel. 39-37 22

b) Fiebiger-Professur/Universitätsprofessor auf Zeit

- OCHSMANN, Randolph, Dr. phil., Psychologisches Institut, Staudingerweg 9, 03-425, Tel. 39-37 01
Karl-Zörgiebel-Straße 18, 6500 Mainz

c) Lehrstuhlvertretung

- BEHREND, Heike, Dr. phil., Ethnologie, Tel. 39-28 70
Reichenbergerstraße 104, W-1000 Berlin 36, Tel. (0 30) 6 12 10 55

d) Hochschuldozent auf Lebenszeit

- PRIGGE, Wolfgang-Ulrich, apl. Prof., Dr. rer. soc., Dipl.-Sozialwissenschaftler, Institut für Soziologie, SB II
04-341, Tel. 39-34 38
Rupt-sur-Moselle-Straße 18, 6501 Stackeden-Elsheim 1, Tel. (0 61 36) 77 54

e) Hochschuldozenten auf Zeit

- GLANZMANN, Peter, Dr. rer. nat., Dipl.-Psych., Psychologisches Institut, Tel. 39-24 23
Auf der langen Lein 56, 6500 Mainz
- VOSEL, Gerhard, Dr. rer. nat., Dipl.-Psych., Psychologisches Institut, Tel. 39-28 97
Beethovenstraße 25, 6500 Mainz

AUSSERPLANMÄSSIGE PROFESSOREN

- HENNEN, Manfred, Dr. phil., Dipl.-Volkswirt, Akad. Direktor, Institut für Soziologie, SB II, 04, Tel. 39-23 83
Auf der Leimkaut 1, 6209 Heidenrod/Martenroth, Tel. (0 67 72) 67 91
- PRIGGE, Wolfgang-Ulrich, Hochschuldozent, Dr. rer. soc., Dipl.-Sozialwissenschaftler, Institut für Soziologie,
SB II 04-341, Tel. 39-34 38
Rupt-sur-Moselle-Straße 18, 6501 Stackeden-Elsheim 1, Tel. (0 61 36) 77 54
- SCHMIED, Gerhard, Dr. phil., Akad. Direktor, Institut für Soziologie, Pfeifferweg 5, 3. Stock, Zi. 192,
Tel. 39-27 97
Berliner Ring 60, 6806 Viernheim, Tel. (0 62 04) 7 84 48

PRIVATDOZENTEN

- DONSBACH, Wolfgang, Dr. phil., M. A., Akad. Oberrat, Institut für Publizistik, Tel. 39-57 63
- DRECHSEL, Paul, Dr. phil., Ethnologie, Institut für Ethnologie und Afrika-Studien, Tel. 39-27 98 (beurlaubt)

- MATTENKLOTT, Axel, Dr. rer. nat., Psychologisches Institut, Tel. 39-28 88
Hugo-Sinzheimer-Straße 16, 6000 Frankfurt 56
- STRECK, Bernhard, Dr. phil., Ethnologie, Tel. 39-28 70
Bahnhof Nieder-Ofleiden, 6313 Homburg an der Ohm, Tel. (0 64 29) 14 67

WISSENSCHAFTLICHE ASSISTENTEN

- BERGMANN, Hans-Jürgen, Dr. rer. nat., Dipl.-Psych., Psychologisches Institut, Tel. 39-27 95
Friedenstraße 11a, 6501 Schwabenheim, Tel. (0 61 30) 81 51
- BROSIUS, Hans-Bernd, Dr. phil., Dipl.-Psych., Institut für Publizistik, Tel. 39-52 63
Parcusstraße 4, 6500 Mainz, Tel. 22 71 94
- FRANKE, Thomas W., Dr. phil., Dipl.-Psych., Psychologisches Institut, Tel. 39-24 42
Taunusstraße 11, 6500 Mainz
- JÄCKEL, Michael, Dr. phil., Institut für Soziologie, Tel. 39-31 55
Moselstraße 1, 6501 Heidesheim
- KOHLMANN, Carl-Walter, Dr. phil., Dipl.-Psych., Psychologisches Institut, Tel. 39-24 84
Neue Mainzer Straße 119, 6500 Mainz
- THOMAS, Joachim, Dr. phil., Dipl.-Psych., Psychologisches Institut, Tel. 39-37 06
Stefan-Zweig-Straße 18, 6500 Mainz, Tel. 38 40 34
- ZIMMER, Heinz, Dr. rer. nat., Dipl.-Psych., Psychologisches Institut, Tel. 39-37 03
Karl-Zörgiebel-Straße 6, 6500 Mainz

HOCHSCHULASSISTENTEN

- LUKA-KRAUSGRILL, Ursula, Dr. phil., Dipl.-Psych., Psychologisches Institut, Tel. 39-37 07
Altmünsterstraße 6, 6500 Mainz
- NEUBERT, Dieter, Dr. phil., Institut für Ethnologie und Afrika-Studien, Tel. 39-59 33
Astheimer Weg 31, 6500 Mainz-Laubenheim, Tel. 8 70 74, Telefax 88 16 77
- SCHUMANN-HENGSTELER, Ruth, Dr. phil., Dipl.-Psych., Psychologisches Institut, Tel. 39-21 32
An der Bruchspitze 51, 6500 Mainz

WISSENSCHAFTLICHE MITARBEITER

- AKHAVAN-ZANDJANI, Firouzeh, M. A., Institut für Ethnologie und Afrika-Studien, Tel. 39-24 14
Fuhlsbüttler Straße 305, 2000 Hamburg 60
- BATHELT, Anke, M. A., Institut für Publizistik, Tel. 39-44 18
Kästrich 33, 6500 Mainz 1, Tel. 23 11 92
- BECKER, Astrid, Dipl.-Päd., Institut für Politikwissenschaft, Forschungsgruppe Jugend und Europa, Saar-
straße 51, Tel. 39-46 33
- BENDER, Wolfgang, Dr. phil., Institut für Ethnologie und Afrika-Studien, Tel. 39-33 49
Luxemburgplatz 3, 6200 Wiesbaden, Tel. (06 11) 37 61 63
- BIRLE, Peter, M. A., Institut für Politikwissenschaft, Colonel-Kleinmann-Weg 2 (SB II), 05-323,
Tel. 39-59 47, Sprechstunden: Mi 14-16
Draiser Straße 136 B, 6500 Mainz, Tel. 36 66 86
- BLANK, Christl, Dr. phil., Akad. Oberrätin, Institut für Politikwissenschaft, Colonel-Kleinmann-Weg 2 (SB II),
5. Stock
Heddesheimer Weg 2, 6501 Essenheim, Tel. (0 61 36) 8 83 48
Sprechstunden: Mo, Fr 10-12, Tel. 39-29 95
- BLEH, Wolfgang, M. A., Institut für Publizistik, Tel. 39-44 80
Hadergasse 6, 6504 Gabsheim
- BODEMER, Klaus, Dr. phil., Akad. Direktor, Institut für Politikwissenschaft, Colonel-Kleinmann-Weg 2 (SB II),
Tel. 39-59 56
Bonifatiusplatz 1a, 6500 Mainz, Tel. 61 44 21
- BRANDSTETTER, Anna-Maria, Dr. phil., M. A., Akad. Rätin, Institut für Ethnologie und Afrika-Studien, Tel.
39-59 33
Am Kaiser-Friedrich-Bad 7, 6200 Wiesbaden, Tel. (06 11) 30 92 16
- BRANKE, Sylvia, Dipl.-Psych., Psychologisches Institut, Tel. 39-31 04
Große Seestraße 63, 6000 Frankfurt
- CZAPLICKI, Andreas, M. A., Institut für Publizistik, Tel. 39-42 90
Im kleinen Ramsee 8, 6090 Rüsselsheim

- DONSBACH, Wolfgang, Privatdozent, Dr. phil., M. A., Akad. Oberrat, Institut für Publizistik, Tel. 39-57 63
Pfarrer-Goedecker-Straße 26, 6500 Mainz-Laubenheim, Tel. 88 23 90
- DRECHSEL, Paul, Privatdozent, Dr. phil., Ethnologie, Institut für Ethnologie und Afrika-Studien, Tel. 39-27 98
(beurlaubt)
- EHMIG, Simone Christine, M. A., Institut für Publizistik, Tel. 39-21 76
An der Riegelspforte 9, 6500 Mainz, Tel. 36 18 91
- EPS, Peter, M. A., Institut für Publizistik, Tel. 39-52 22
- FUCHS, Joachim, Dipl.-Psych., Psychologisches Institut, Tel. 39-24 85
Untere Klepp 3, 6581 Vollmersbach, Tel. (0 67 81) 3 66 28
- GLAAB, Manuela, M. A., Wiss. Ang., Institut für Politikwissenschaft, Forschungsgruppe Deutschland, Colonel-Kleinmann-Weg 2 (SB II), Zi. 05-341, Tel. 39-21 50
Rheinstraße 12, 6500 Mainz
- HARTMANN, Thomas, M. A., Institut für Publizistik, Journalistisches Seminar, Tel. 39-93 03
Laubestraße 20, 6000 Frankfurt/Main, Tel. (0 69) 61 18 31
- HEINTZEL, Alexander, M. A., Institut für Publizistik, Tel. 39-44 80
Obere Waldstraße 17, 6501 Budenheim, Tel. (0 61 39) 81 86
- HENNEBERGER, Anton, Dipl.-Psych., Psychologisches Institut, Tel. 39-22 45
Hans-Böckler-Straße 37, 6500 Mainz
- HENNEN, Manfred, apl. Prof., Dr. phil., Dipl.-Volkswirt, Akad. Direktor, Institut für Soziologie, Tel. 39-23 83
Auf der Leimkaut 1, 6209 Heidenrod/Martenroth, Tel. (0 67 72) 67 91
- HENSCHEL, Thomas R., Dr. phil., M. A., Institut für Politikwissenschaft, Forschungsgruppe Jugend und Europa,
Saarstraße 51, Tel. 39-46 33
- HILDEBRANDT, Hans-Jürgen, Dr. phil., Institut für Ethnologie und Afrika-Studien, Tel. 39-59 33
Kaiser-Wilhelm-Ring 37, 6500 Mainz, Tel. 36 38 24
- HILLENBRAND, Olaf, M. A., Institut für Politikwissenschaft, Forschungsgruppe Europa, Pfeifferweg 12, Tel.
39-34 50
- HOCK, Michael, Dr. phil., Dipl.-Psych., Akad. Rat, Psychologisches Institut, Tel. 39-27 94
Wackernheimer Weg 7, 6501 Heidesheim
- IMBUSCH, Peter, Dr. phil., Wiss. Ang., Institut für Politikwissenschaft, Forschungsgruppe Unternehmer-
verbände im Cono Sur, Colonel-Kleinmann-Weg 2 (SB II), Zi. 05-442, Tel. 39-32 41
Hegelstraße 45, 6500 Mainz, Tel. 32 08 66
- JANNING, Josef, M. A., Wiss. Ang., Institut für Politikwissenschaft, Forschungsgruppe Europa, Pfeifferweg 12,
Tel. 39-34 50
- JUNG, Christian, M. A., Institut für Politikwissenschaft, Forschungsgruppe Europa, Pfeifferweg 12, Tel. 39-34 50
Feldbergstraße 2, 6239 Kriftel, Tel. (0 61 92) 4 63 90
- JURIS, Michael, Dr. rer. nat., Dipl.-Psych., Akad. Oberrat, Psychologisches Institut, Tel. 39-26 22, 39-51 23
Liebfrauenplatz 2, 6500 Mainz
- KORTE, Karl-Rudolf, Dr. phil., Akad. Rat, Institut für Politikwissenschaft, Forschungsgruppe Deutschland,
Colonel-Kleinmann-Weg 2 (SB II), Zi. 05-433, Tel. 39-21 50 und 39-37 81
Rheingoldstraße 38, 6840 Lampertheim-Rosengarten, Tel. (0 62 41) 2 56 27, Telefax (0 62 41) 2 81 68
- KURAS, Rolf, Dipl.-Psych., Psychologisches Institut, Tel. 39-24 22
Poststraße 2, 5425 Kaub
- LAUTH, Hans-Joachim, Dr. phil., Wiss. Ang., Institut für Politikwissenschaft, Colonel-Kleinmann-Weg 2 (SB II),
Zi. 05-333, Tel. 39-59 56
An der Steige 1, 6500 Mainz-Finthen
- LINDNER, Inge, Dipl.-Psych., Psychologisches Institut, Tel. 39-41 45
Hainertrift 20, 6072 Dreieich-Buchsschlag
- LÖHR, Doris, M. A., Institut für Ethnologie und Afrika-Studien, Tel. 39-24 14
Drususstraße 8, 6500 Mainz, Tel. 57 11 55
- LOFINK, Harald, Dr. phil., Wiss. Ang., Institut für Soziologie, Tel. 39-47 92
Frauensteiner Straße 60a, 6200 Wiesbaden, Tel. (06 11) 42 67 55
- LUTZ, Felix Ph., M. A., Wiss. Ang., Institut für Politikwissenschaft, Forschungsgruppe Deutschland
Colonel-Kleinmann-Weg 2 (SB II), Zi. 05-441, Tel. 39-37 82
Quinckestraße 47, 6900 Heidelberg, Tel. (0 62 21) 41 23 28
- MAREL, Klaus, Dr. phil., Dipl.-Sozialwissensch., Wiss. Ang., Institut für Soziologie, Tel. 39-24 41
Büttenweg 5, 6501 Essenheim, Tel. (0 61 36) 8 98 46
- MATTENKLOTT, Axel, Privatdozent, Dr. rer. nat., Dipl.-Psych., Psychologisches Institut, Tel. 39-28 88
Hugo-Sinzheimer-Straße 16, 6000 Frankfurt 56

- MUSZINSKI, Heinzarnold, M. A., Wiss. Ang., Institut für Ethnologie und Afrika-Studien
Am Gonsenheimer Spieß 16, 6500 Mainz, Tel. 38 16 47
Sprechstunden: nach den Lehrveranstaltungen u. n. V., R 00–650, Tel. 39-27 98, 39-28 70
- REIN, Anette, M. A., Institut für Ethnologie und Afrika-Studien, Tel. 39-33 49
Talsstraße 79, 8908 Krumbach, Tel. (0 82 82) 13 67
- REIN, Thomas, M. A., Institut für Soziologie, Tel. 39-23 83
Kantstraße 10, 6015 Ginsheim, Tel. (0 61 44) 3 22 61
- ROSENBERGER, Bernhard, Dipl.-Journalist, Institut für Publizistik, Tel. 39-29 00
Rüsselsheimer Allee 88, 6500 Mainz-Laubenheim, Tel. 88 16 90
- SCHAFFNER, Paul, Dr. phil., Dipl.-Psych., Akad. Rat, Psychologisches Institut, Tel. 39-44 03
- SCHILD, Ulla, Dr. phil., M. A., Wiss. Ang., Institut für Ethnologie und Afrika-Studien
Am Schinnergraben 86, 6500 Mainz-Hechtsheim, Tel. 59 38 28
Sprechstunden: nach den Lehrveranstaltungen, R 00–623, Tel. 39-59 33
- SCHMID, Sigrun, M. A., Institut für Publizistik, Tel. 39-37 48
Mailandsgasse 14, 6500 Mainz, Tel. 23 02 27
- SCHMIDT, Bettina, M. A., Ethnologie, Institut für Ethnologie und Afrika-Studien, Tel. 39-27 98 (beurlaubt)
- SCHMIED, Gerhard, apl. Prof., Dr. phil., Akad. Direktor, Institut für Soziologie, Tel. 39-27 97
Berliner Ring 60, 6806 Viernheim, Tel. (0 62 04) 7 84 48
- SCHNEIDER, Peter, M. A., Institut für Soziologie, Tel. 39-52 70
Rubensallee 69, 6500 Mainz, Tel. 7 38 21
- SCHUMACHER, Albrecht, Dipl.-Psych., Psychologisches Institut, Tel. 39-37 08
Roonstraße 9, 6503 Mainz-Kastel
- SCHWENK, Otto G., Dipl.-Soz., Institut für Soziologie, Tel. 39-47 92
- SEMAR, Beatrice, M. A., Institut für Politikwissenschaft, Forschungsgruppe Europa, Pfeifferweg 12, Tel.
39-34 50
- SLANGEN, Kerstin, Dipl.-Psych., Psychologisches Institut, Tel. 39-26 83
Dieter-Schor-Weg 8, 6500 Mainz-Bretzenheim
- STRECKER, Sigrid, M. A., Institut für Politikwissenschaft, Forschungsgruppe Jugend und Europa,
Saarstraße 51, Tel. 39-46 33
- SUDEK, Rolf, Dr. phil., Dipl.-Sozialwissensch., Wiss. Ang., Institut für Soziologie, Tel. 39-31 55
Theodor-Fliedner-Straße 23, 6507 Ingelheim, Tel. (0 61 32) 8 69 02
- THAM, Barbara, M. A., Institut für Politikwissenschaft, Forschungsgruppe Jugend und Europa, Saarstraße 51,
Tel. 39-46 33
Adelungstraße 11, 6500 Mainz, Tel. 5 13 49
- THIERY, Peter, M. A., Wiss. Ang., Institut für Politikwissenschaft, Colonel-Kleinmann-Weg 2 (SB II), Zi. 05–331,
Tel. 39-33 89
Hindenburgstraße 20, 6500 Mainz, Tel. 63 28 93
- THIMMEL, Andreas, M. A., Institut für Politikwissenschaft, Forschungsgruppe Jugend und Europa, Saar-
straße 51, Tel. 39-46 33
Salinenstraße 88, 6550 Bad Kreuznach, Tel. (06 71) 2 84 31
- WAGNER, Christoph, M. A., Institut für Politikwissenschaft, Forschungsgruppe Unternehmerverbände im
Cono Sur, Colonel-Kleinmann-Weg 2 (SB II), Zi. 05–442, Tel. 39-32 41
- WEIER, Hans-Ingolf, Dr. phil., Institut für Ethnologie und Afrika-Studien, Tel. 39-24 14
Augustinerstraße 7, 6500 Mainz, Tel. 22 42 30

B) Nichtbedienstete Lehrkräfte und Lehrbeauftragte

HONORARPROFESSOREN

- DAUER, Alfons, Dr. phil., Prof. an der Hochschule für Musik und darstellende Kunst,
Ethnologie, insbesondere Musikethnologie, Tel. 39-27 98
Brandhofgasse 19, A-8010 Graz, Tel. (00 43-3 16) 3 20 53
- FISCHER, Per, Dr. phil., Botschafter a. D., Institut für Politikwissenschaft, Colonel-Kleinmann-Weg 2 (SB II),
5. Stock, Tel. 39-26 61
Poppelsdorfer Allee 66, 5300 Bonn 1, Tel. (02 28) 65 59 39
- SCHUBNELL, Hermann, Dr. rer. pol.
Steinhalde 36, 7800 Freiburg-Ebnet, Tel. (07 61) 6 52 20

LEHRBEAUFTRAGTE

- ABDELHAMID, Rames, M. A., Institut für Soziologie
Scheurebenweg 16, 6501 Mommenheim
- ADLER, Matthias, Dr. med., Institut für Ethnologie und Afrika-Studien, Tel. 39-27 98
Kaiser-Friedrich-Ring 53, 6200 Wiesbaden, Tel. (06 11) 84 07 98
- ALTMAYER-BAUMANN, Sabine, M. A., Institut für Soziologie
Ringstraße 30, 6550 Bad Kreuznach
- ANGRES, Volker, M. A., Fernsehen, Institut für Publizistik
- ARNOLD, Bernd-Peter, Hörfunk, Institut für Publizistik
- BECKER, Michael, Dr. phil., M. A., Institut für Politikwissenschaft, Tel. 39-26 61
Breidenbacherstraße 15, 6500 Mainz, Tel. 23 40 83
- BENECKE, Margit, Hörfunk, Publizistik/Journalistik
- BONN, Helmut, Dr. rer. nat., Akad. Direktor, Tiefenpsychologisches Fallseminar, Beratungsstelle
für studentische Lebensfragen, Staudingerweg 21, Tel. 39-24 40
- BRAUBURGER, Stephan, M. A., Institut für Politikwissenschaft
Zanggasse 32, 6500 Mainz, Tel. 22 73 25
- BREUER, Marianne, M. A., Institut für Politikwissenschaft, Tel. 39-26 61
An den Sandkauten 10, 6500 Mainz 42, Tel. 58 29 63
- BRINK, Marianne, Dr. phil., Dipl.-Pol., Fernsehen, Institut für Publizistik
- BROSCH, Dieter, Dr. jur., Dipl.-Psych., Diagnostisches Fallseminar, Psychologisches Institut
- BUCHHOLZ, Axel, Hörfunk, Publizistik/Journalistik
- BÜLOW, Ulrich, Öffentlichkeitsarbeit, Institut für Publizistik
- CZERNIK-SCHILD, Godehard, Institut für Ethnologie und Afrika-Studien, Tel. 39-59 33
Am Schinnergraben 86, 6500 Mainz-Hechtsheim, Tel. 59 38 28
- DIETZ-LENSEN, Matthias, M. A., Institut für Ethnologie und Afrika-Studien, Tel. 39-27 99
Gemeindehohl 22, 6500 Mainz 33, Tel. 47 74 43
- DILL, Günter, Dr., Institut für Politikwissenschaft, Colonel-Kleinmann-Weg 2 (SB II)
Nonnenstrombergstraße 36, 5205 St. Augustin-Hangelar
- EHLING, Manfred, Dr. rer. pol., Regierungsrat, Institut für Soziologie
Ferdinand-Abt-Straße 1a, 6270 Idstein
- EISERT, Susanne, Dipl.-Psych., Organisationspsychologie, Psychologisches Institut
- ESSEL, Erich, Pfarrer, Afrikanische Philologie, Tel. 39-27 98
Kapellenstraße 8, 6520 Worms 26, Tel. (0 62 41) 3 36 22
- FÄHNDRICH, Winfried, Dr. phil., Dipl.-Psych., Statistik, Institut für Publizistik
Veilchenweg 13, 6500 Mainz, Tel. 47 32 17
- FLÖHL, Rainer, Dr., Wissenschaftsjournalismus, Institut für Publizistik
- FRITSCH, Jürgen, M. A., Fernsehen, Institut für Publizistik
- FRITZEN, Michael, Dr. phil., Presse, Institut für Publizistik/Journalistenausbildung
- GÄRTNER, Hans-Dieter, Dr. phil., M. A., Öffentlichkeitsarbeit, Institut für Publizistik
- GEIDER, Thomas, Dr. phil., M. A., Afrikanische Philologie, Institut für Ethnologie und Afrika-Studien,
Tel. 39-24 14
Holzgasse 7-11, 5000 Köln 1, Tel. (02 21) 24 29 77
- GROHS, Elisabeth, Dr. phil., M. A., Afrikanistische Sprachkurse, Ethnologie, Tel. 39-25 42
Am Jungstück 42a, 6500 Mainz-Laubenheim, Tel. 8 61 08
- GRUNEWALD, Ulrike, M. A., Fernsehen, Institut für Publizistik
- GUTH, Wolfgang, Dr. med., Psychologisches Institut, Ärztlicher Direktor der Landesnervenklinik,
6508 Alzey
- HABERER, Annonciata, Institut für Ethnologie und Afrika-Studien, Tel. 39-24 14
Hegelstraße 51, 6500 Mainz, Tel. 3 11 56
- HARTUNG, Uwe, M. A., Institut für Publizistik, Tel. 39-37 49
Eschenweg 6, 6500 Mainz, Tel. 36 52 70
- HAUCK, Gerhard, Privatdozent, Dr. phil., Institut für Ethnologie und Afrika-Studien, Tel. 39-28 70
Colmarer Straße 88, 6740 Landau, Tel. (0 63 41) 3 15 50

- HEINRICHS, Hans-Jürgen, Dr. phil., Ethnologie, Institut für Ethnologie und Afrika-Studien, Tel. 39-27 98
Bäckerweg 32, 6000 Frankfurt a. M. 1, Tel. (0 69) 44 60 85
- IMBUSCH, Peter, Dr. phil., Institut für Politikwissenschaft, Tel. 39-32 41
Hegelstraße 45, 6500 Mainz, Tel. 32 08 66
- KALT, Gero, Medienkritik, Institut für Publizistik
- KALVELAGE, Peter, M. A., Institut für Ethnologie und Afrika-Studien, Tel. 39-33 49
Hammergasse 55, 6507 Ingelheim, Tel. (0 61 32) 72 33
- KREITER, Franz, Akad. Oberrat, a. D., Institut für Politikwissenschaft, Colonel-Kleinmann-Weg 2 (SB II), 5. Stock,
Tel. 39-26 61
Friedensstraße 19, 6501 Schwabenheim, Tel. (0 61 30) 77 10
- KURZ-GIESELER, Stephan, Institut für Politikwissenschaft
Lenauweg 4, 6500 Mainz 31, Tel. 7 23 50
- LAMP, Erich, Dr. phil., M. A., Institut für Publizistik
- LENNERT, Gernot, Dr. phil., Institut für Politikwissenschaft, Tel. 39-27 28
Ernst-Reuter-Straße 38, 6500 Mainz 43, Tel. 88 19 03
- LINK, Rudolf, Dipl.-Soz., Institut für Soziologie
Obere Eckenbergstraße 48, 6962 Adelsheim, Tel. (0 62 91) 21 54
- MAJURA, Isaak, Institut für Ethnologie und Afrika-Studien, Tel. 39-24 14
Benediktusgarten 3, 6530 Bingerbrück, Tel. (0 67 21) 3 27 17
- MANDRELLA, Eckhard, Institut für Politikwissenschaft, Studium generale, Tel. 39-26 60
Münsterstraße 8, 6500 Mainz 1, Tel. 9 91 78
- MAYR, Thomas, Dr. med., M. A., Institut für Ethnologie und Afrika-Studien, Tel. 39-27 98
Raiffeisenstraße 4, 6761 Imsweiler, Tel. (0 63 61) 75 71
- MÜLLER, Doris, Dipl.-Math., Psychologische Methodenlehre, EDV, Tel. 39-28 24
Alte Mainzer Straße 119, 6500 Mainz 42, Tel. 83 92 46
- NILGES, Paul, Dipl.-Psych., Diagnostisches Fallseminar, Schmerzlinik
- NOWAK, Werner, Dr., Institut für Politikwissenschaft
Ostproußenstraße 34A, 6200 Wiesbaden-Rambach, Tel. (06 11) 54 11 98
- OGUNSANWO, Idayat Abosede Morenike, Afrikanische Philologie, Institut für Ethnologie und Afrika-Studien,
Tel. 39-24 14
Studentenwohnheim Inter II, Jakob-Welder-Weg 30-40, Zimmer 325, 6500 Mainz
- OPITZ, Gerhard, Hörfunk, Institut für Publizistik
- PAMPUS, Karl-Heinz, Dr. phil., Institut für Ethnologie und Afrika-Studien, Tel. 39-33 49
Ostproußenstraße 12, 6000 Frankfurt 60, Tel. (0 61 09) 3 25 63
- PIEPENSCHNEIDER, Melanie, Dr. phil., Institut für Politikwissenschaft, Colonel-Kleinmann-Weg 2 (SB II),
Tel. 39-21 50
An der Buschdorfer Burg 51, 5300 Bonn 1, Tel. (0 22 41) 24 62 50
- RADKE, Rudolf, Fernsehen, Institut für Publizistik
- RAHNER, Erwin, Dr. rer. pol., Öffentlichkeitsarbeit, Institut für Publizistik
- SCHMITT, Annette, M. A., Institut für Politikwissenschaft
Römerberg 3, 6200 Wiesbaden, Tel. (06 11) 30 58 82
- SCHMUCK, Otto, Dr. phil., Institut für Politikwissenschaft, Tel. 39-21 50
Langgasse 5, 5216 Niederkassel
- SCHRÖTER, Susanne, M. A., Ethnologie, Institut für Ethnologie und Afrika-Studien, Tel. 39-33 49
Untere Albrechtstraße 16, 6200 Wiesbaden, Tel. (06 11) 30 34 67
- SCHWARZ, Georg, Dr., Dipl.-Verw.-Wiss., Institut für Politikwissenschaft
Mainzer Straße 27, 6501 Mommenheim, Tel. (0 61 38) 12 34
- SCHWARZ, Karl, Prof., Dr. rer. pol., Bevölkerungswissenschaft, Institut für Soziologie
Klopstockstraße 14, 6200 Wiesbaden, Tel. (06 11) 81 17 10
- STAAB, Joachim Friedrich, Dr. phil., M. A., Institut für Publizistik, Tel. 39-21 80
Südring 86, 6500 Mainz 22
- TALANGA, Nsanda José, Afrikanische Philologie, Institut für Ethnologie und Afrika-Studien, Tel. 39-24 14
Auf der Langen Lein 36, 6500 Mainz-Mombach, Tel. 68 58 62
- VEEN, Hans-Joachim, Dr., Institut für Politikwissenschaft, Tel. 39-26 61
Konrad-Adenauer-Stiftung, Rathausallee 12, 5205 St. Augustin, Tel. (0 22 41) 24 62 31

- VELDEN, Manfred, Prof. Dr. rer. nat., Psychologisches Institut
Professor an der Universität Osnabrück
- VINSON, Heinz, Ing. grad., Nachrichtentechnik, Institut für Publizistik
- WAGNER, Christian, Dr., Institut für Politikwissenschaft, Tel. 39-33 62
Hauptstraße 82, 6500 Mainz, Tel. 68 39 42
- WAGNER, Christoph, M. A., Institut für Politikwissenschaft, Tel. 39-32 41
Bonifatiusplatz 1a, 6500 Mainz, Tel. 61 44 21
- WERMELSKIRCHEN, Axel, M. A., Presse, Institut für Publizistik
- WERNER, Konstanze, Dipl.-Volkswirtin, Fernsehen, Institut für Publizistik
- WOLF, Ulrike, M. A., Institut für Politikwissenschaft, Colonel-Kleinmann-Weg 2 (SB II), 05-432
Schloßstraße 47, 5300 Bonn 1
- ZIMMERLING, Ruth, Dr., Dipl.-Math., M. A., Institut für Politikwissenschaft
Am Gonsenheimer Spieß 8, 6500 Mainz, Tel. 38 44 75

NICHTBEDIENTETE PROFESSOREN

- GHEORGHIU, Vladimir, Dr. phil., Psychologie (beurlaubt)
- PÜTZ, Arnold, Prof., Dr., Psychologie
Professor an der Fachhochschule für Sozialwesen Saarbrücken
Kammerforster Straße 15, 5510 Saarburg
- THIEL, Josef Franz, Dr. phil., Ethnologie, Tel. 39-28 70
Direktor des Museums für Völkerkunde
Schaumainkai 29, 6000 Frankfurt 70, Tel. (0 69) 2 12 53 91

Lehrveranstaltungen

POLITIKWISSENSCHAFT/SOZIALKUNDE

**Einführungsveranstaltung für Studienanfänger, Fach- und Hochschulort-
wechsler:** H. J. Lauth
Osterdienstag, 13. April 1993, 14-16, P 1

Vorlesungen

- | | | |
|-----|---|------------------|
| 001 | Einführung in die allgemeine Verfassungslehre und in das Grundgesetz
der Bundesrepublik Deutschland
2-std., Di 17-19, P 2 | H. Buchheim |
| 002 | Theorie der Internationalen Beziehungen
2-std., Di 14-16, P 1 | K. Dicke |
| 003 | Grundlagen der Politikwissenschaft: Eine Einführung
2-std., Do 8 s. t.-9.30, P 4 | J. Falter |
| 004 | Europa auf dem Weg zu einer supranationalen Ordnung
1-std., Mi 12-13, P 1 | P. Fischer |
| 005 | Ethik und Politik
1-std., Di 16-17, P 2 | E. Garzón Valdés |
| 006 | Das politische System der Bundesrepublik Deutschland
2-std., Do 13-15, O. w. noch bekanntgegeben | A. Misch |
| 007 | Die Außenpolitik der Bundesrepublik Deutschland
2-std., Di 11-13, P 4 | W. Weidenfeld |

Proseminar

- | | | |
|-----|--|-------------|
| 008 | Einführung in die Politikwissenschaft
2-std., in 5 Parallelkursen | |
| | Kurs A: Mo 8 s. t.-9.30, SB II 05-432 | K.-R. Korte |
| | Kurs B: Mo 10-12, SB II 05-432 | K.-R. Korte |
| | Kurs C: Do 8 s. t.-9.30, SB II 03-134 | N. N. |
| | Kurs D: Fr 9-11, SB II 05-432 | N. N. |
| | Kurs E: Fr 13-15, SB II 03-144 | N. N. |

Seminare im Grundstudium

- 009 Statistik und Methoden der empirischen Sozialforschung
4-std., in 3 Parallelkursen
Kurs A: Mo 10–12, SB II 03–436, Do 12.30–14, SB II 03–152 N. N.
Kurs B: Di 12–14, SB II 03–134, Do 14–16, SB II 03–144 N. N.
Kurs C: Fr 13 s. t.–14.30, SB II 03–153, Fr 15.30–17, SB II 03–153 N. N.
- 010 Hermeneutik
2-std., Di 18–20, SB II 03–436 M. Becker
- 011 Das politische System der Bundesrepublik Deutschland
2-std., in 5 Parallelkursen
Kurs A: Di 19 s. t.–20.30, P 11 M. Jochum
Kurs B: Mi 9–11, SB II 03–444 G. Lennert
Kurs C: Mo 9.30–11, SB II 03–144 N. N.
Kurs D: Mi 18–20, SB II 03–444 N. N.
Kurs E: Do 17–19, SB II 03–152 N. N.
- 012 Vergleichende Regierungslehre
2-std., in 5 Parallelkursen
Kurs A: Mi 18–20, SB II 03–152 G. Dill
Kurs B: Di 12–14, SB II 03–436 E. Garzón Valdés
Kurs C: Do 11–13, SB II 05–432 H.-J. Lauth
Kurs D: Do 18–20, SB II 03–153 A. Misch
Kurs E: Di 16–18, SB II 03–153 A. Schmitt
- 013 Internationale Beziehungen
2-std., in 6 Parallelkursen
Kurs A: Di 9–11, SB II 05–432 P. Birle
Kurs B: Mo 14–16, SB II 05–432 K.-R. Korte
Kurs C: Di 11–13, SB II 05–432 M. Mols
Kurs D: Di 19 s. t.–20.30, P 15 M. Piepenschneider
Kurs E: Di 19 s. t.–20.30, P 109a O. Schmuck
Kurs F: Mi 18–20, SB II 05–432 U. Wolf
- 014 Wirtschaft und Gesellschaft
2-std., in 5 Parallelkursen
Kurs A: Di 16–18, SB II 05–432 N. N.
Kurs B: Do 9–11, SB II 05–432 H.-J. Lauth
Kurs C: Do 14–16, SB II 05–432 H.-J. Lauth
Kurs D: Di 19 s. t.–20.30, P 13 A. Meusch
Kurs E: Mo 18–19.30, SB II 03–436 W. Nowak
- 015 Moderne Politische Theorie
2-std., in 5 Parallelkursen
Kurs A: Do 16–18, SB II 05–432 S. Brauburger
Kurs B: Mi 16–18, RW 6 K. Dicke
Kurs C: Di 12–14, SB II 03–134 P. Thiery
Kurs D: Mo 12–14, SB II 05–432 N. N.
Kurs E: Mo 16–18, SB II 05–432 N. N.

Seminare im Hauptstudium

- 016 Staat und Politik bei Kant
2-std., Di 19 s. t.–20.30, P 12 H. Buchheim
R. Malter
- 017 Deutschland- und Ostpolitik 1969–1972
2-std., Mi 9.30–11, P 102 H. Buchheim
- 018 Nation, Föderalismus, Regionalismus
2-std., Mi 11–13, P 102 H. Buchheim
- 019 Die Vereinten Nationen – Aufgaben, Arbeitsweise, Reform
2-std., Di 18–20, SB II 03–153 K. Dicke
- 020 Minderheitenpolitik in Europa
2-std., Do 8.30–10, P 11 K. Dicke
- 021 Theoretische Ansätze in der empirischen Wahlforschung: Von André Siegfried bis Anthony Downs und darüber hinaus
2-std., Mi 8.30–10, SB II 03–436 J. Falter
- 022 Die Entwicklung des deutschen Parteiensystems von 1870 bis zur Gegenwart I: Kaiserreich
2-std., Mi 16 s. t.–17.30, SB II 03–153 J. Falter

- | | | | |
|----------------------|--|---------------------------|-----------------------------|
| 023 | Chinas Stellung in der Weltpolitik
2-std., Mi 15–17, | SB II 05–432 | P. Fischer |
| 024 | Literatur und Politik in Lateinamerika
2-std., Di 14–16, | RW 4 | E. Garzón Valdés |
| 025 | „Communitarismus“ und liberale Theorie
2-std., Di 18–20, | SB II 05–432 | E. Garzón Valdés |
| 026 | Die Intellektuellen und die Macht: Zur Neustrukturierung politischer Diskurse
angesichts einer weltpolitischen Umbruchssituation
2-std., Mi 14–16, | SB II 03–436 | P. Imbusch |
| 027 | Japan: Das Innenleben einer Wirtschaftsweltmacht
2-std., Mo 18 s. t.–19.30, | SB II 05–432 | K.-R. Korte |
| 028 | Machiavelli
2-std., Do 17–19, | P 13 | F. Kreiter |
| 029 | USA: Politik und Gesellschaft – Perspektiven nach der Wahl von Clinton
2-std., Mi 18–20, | O. w. noch bekanntgegeben | W. Kremp |
| 030 | Aktuelle Aspekte der Souveränitätsdiskussion
2-std., Di 18–20, | SB II 03–144 | H.-J. Lauth
C. Wagner |
| 031 | Das Commonwealth of Nations – Kolonialer Anachronismus oder zeitgemäße
internationale Organisation?
2-std., Do 18–20, | SB II 05–432 | G. Lennert |
| 032 | Organisierte Interessen in der Bundesrepublik Deutschland
2-std., Fr 11–13, | SB II 05–432 | A. Misch |
| 033 | Staat, Entwicklung und politische Kultur in Süd-Ost-Asien
2-std., Mo 16–18, | SB II 03–134 | M. Mols |
| 034 | Die Politikwissenschaft und ihre Teildisziplinen
2-std., Mo 18–20, | SB II 03–152 | M. Mols |
| 035 | Das Verhältnis der Bundesrepublik Deutschland zu Lateinamerika
2-std., Di 9–11, | O. w. noch bekanntgegeben | M. Mols |
| 036 | Methoden und Techniken zur Analyse politischer Probleme
2-std., Mi 16.30–18, | SB II 03–152 | G. Schwarz |
| 037 | Strategien des politischen Verhandels
2-std., Di 14–16, | SB II 05–432 | W. Weidenfeld |
| 038 | Aktuelle Forschungsfragen der Politikwissenschaft
2-std., Di 19 s. t.–20.30, | SB II 03–444 | W. Weidenfeld |
| Kolloquium | | | |
| 039 | Aktuelle Probleme empirischer Politikforschung
(für Examinanden, Doktoranden, Habilitanden)
2-std., Mi 18.30–20, | SB II 03–152 | J. Falter |
| Blockseminare | | | |
| 040 | Die Rolle des Staatsoberhauptes in der modernen Demokratie
Z. u. O. w. noch bekanntgegeben | | A. Misch |
| 041 | Jugend und Europa
Z. u. O. w. noch bekanntgegeben | | W. Weidenfeld
A. Thimmel |
| Übung | | | |
| 042 | Übungen zum Umgang mit der Logik fremder und eigener Texte
2-std., Do 16.30–18, | SB II 03–436 | E. Mandrella |

Club Georg Forster

Verein zur Förderung der internationalen und interdisziplinären wissenschaftlichen
Kommunikation an der Johannes Gutenberg-Universität Mainz e. V.

Vorsitzender: Universitätsprofessor Dr. Peter Beckmann, Institut für Physik,
Staudingerweg 7, Tel. (0 61 31) 39-58 11

SOZIOLOGIE

Die Anmeldungen zu Übungen und Seminaren müssen in der Zeit von Mo, 22. Februar, bis Mi, 14. April 1993, 17 Uhr, vorgenommen werden. Anmeldeformulare liegen im SB II, 4. Stock, aus.

- PG = Pflichtveranstaltung im Grundstudium
 WG = Wahlpflichtveranstaltung im Grundstudium
 PH = Pflichtveranstaltung im Allgemeinen Teil des Hauptstudiums
 AH = Wahlpflichtveranstaltung im Allgemeinen Teil des Hauptstudiums
 PSH = Pflichtveranstaltung im Schwerpunkt des Hauptstudiums
 WSH = Wahlpflichtveranstaltung im Schwerpunkt des Hauptstudiums

Vorlesungen

- | | | | |
|-----|---|-------------------|-----------------|
| 209 | Soziologie des Rassismus
2-std., Di 14–16, | Forum 7, R 01–715 | G. Grohs |
| 101 | Die Sozialstruktur Deutschlands im internationalen Vergleich
2-std., Mo 10–12, | P 2 | S. Hradil |
| 102 | Einführung in die Industrie- und Betriebssoziologie (PSH)
2-std., Di 11–13, | P 2 | F. Landwehrmann |
| 103 | Gewalt – Macht – Herrschaft
2-std., Di 14–16, | P 10 | B. Nedelmann |
| 104 | Soziologie der Arbeitsbeziehungen
2-std., Do 13–15, | P 3 | W.-U. Prigge |

Übungen**A: Statistik für Soziologen**

- | | | | |
|-----|--|-------|-----------|
| 105 | Statistik II (PG)
2-std., Di 16–18, | P 204 | M. Ehling |
|-----|--|-------|-----------|

B: Übungen für Anfänger (nur für Studenten im Nebenfach Soziologie)

- | | | | |
|-----|--|---|--|
| 106 | Geschichte der Soziologie
2-std., in 2 Parallelkursen
Kurs A: Di 10 s. t.–11.30,
Kurs B: Mo 8.30–10, | P 208
SB II 03–152 | G. Schmied
R. Sudek |
| 107 | Grundbegriffe der Soziologie
2-std., in 4 Parallelkursen
Kurs A: Di 8.30–10,
Kurs B: Do 10.30–12,
Kurs C: Mo 10–12,
Kurs D: Mo 14–16, | SB II 03–144
P 208
SB II 03–152
SB II 03–144 | M. Jäckel
H. Lofink
K. Marel
K. Marel |

C: Übungen für Fortgeschrittene

(Voraussetzung: Ein qualifizierter Schein einer Übung für Anfänger)

- | | | | |
|-----|--|--------------|--------------|
| 108 | Zur Lebensqualität behinderter Menschen in Europa (Soziologische Analyse einer wichtigen sozialen Frage) (WG)
2-std., 14-tägl., Do 18–22, | SB II 03–436 | R. Link |
| 109 | Suizidforschung (Soziologische Analyse industrieller Gesellschaften) (WG)
2-std., Do 8.30–10, | P 208 | H. Lofink |
| 110 | Interaktionsanalysen (Bedeutende soziologische Kontroversen) (WG)
2-std., Di 13 s. t.–14.30, | SB II 03–153 | H. Lofink |
| 111 | Methoden der empirischen Sozialforschung (nur für Studierende im Nebenfach Soziologie)
2-std., Fr 8.30–10, | SB II 03–134 | K. Marel |
| 112 | Einführung in die Wissenschaftstheorie (WG)
2-std., Di 10 s. t.–11.30, | SB II 03–152 | K. Marel |
| 113 | Konfliktsoziologie (Bedeutende soziologische Kontroversen) (WG)
2-std., Di 16–18, | SB II 03–144 | B. Nedelmann |
| 114 | Soziologie der Arbeitsbeziehungen (Soziologische Analyse industrieller Gesellschaften) (WG)
2-std., Do 16–18, | SB II 03–134 | W.-U. Prigge |

- 115 Ausgewählte Themen aus dem Werk von Talcott Parsons (Soziologie der Gegenwart unter Berücksichtigung kontroverser Gesellschaftstheorien) (WG) T. Rein
Kurs A: 2-std., Di 14.30–16, SB II 03–153
Kurs B: 2-std., Do 10–12, P 5
- 116 Der Radikale Konstruktivismus (Bedeutende soziologische Kontroversen) (WG) T. Rein
2-std., Di 16.30–18, SB II 03–436
- 117 Emile Durkheim: Die elementaren Formen des religiösen Lebens (Hauptprobleme der französischen Soziologie) (WG) G. Schmied
2-std., Di 14.30–16, P 12
- 118 Sozialwissenschaftliche Jugendtheorien (Bedeutende soziologische Kontroversen) (WG) R. Sudek
2-std., Di 8.30–10, SB II 03–134

Seminare

(Voraussetzung: Zwei abgeschlossene Fachsemester, ein qualifizierter Schein einer Übung für Anfänger und ein qualifizierter Schein einer Übung für Fortgeschrittene)

- 120 Soziologie der Ehescheidung (Problemfamilien, Familiendesorganisation) (WSH) M. Herzer
2-std., Mo 11–13, SB II 03–144
- 121 Einführung in die sozialwissenschaftliche Datenanalyse (mit SPSS/PC+) (Spezielle Verfahren der empirischen Sozialforschung) (AH) M. Jäckel
3-std., Mo 10–13, O. n. V.
- 122 Einführung in die Industrie- und Betriebssoziologie (PSH) F. Landwehrmann
2-std., Di 16–18, SB II 03–134
- 123 Theorie der sozialen Gruppe (AH) F. Landwehrmann
2-std., Mi 10–12, SB II 03–436
- 124 Methodische Probleme von Forschungsarbeiten (pers. Anmeldung erforderlich) (AH) F. Landwehrmann W.-U. Prigge
2-std., Z. u. O. n. V. M. Hennen T. Rein
M. Jäckel R. Sudek
K. Marel
- 125 Ethnozentrismus und Umgang mit Minderheiten (Theoretische und empirische Analyse einer modernen Gesellschaft) (AH) H. Lofink
2-std., Mi 13–15, P 208
- 126 Ausgewählte Theorien sozialen Wandels (Theorien sozialen Wandels und Soziologie der Innovationsprozesse) (AH) B. Nedelmann
2-std., Do 16–18, SB II 03–144
- 127 Geschichte des Industriebetriebs und der Industrie- und Betriebssoziologie (PSH) W.-U. Prigge
2-std., Fr 10–12, SB II 03–144
- 128 Handlungsschemata (Gegenwärtige Probleme der soziologischen Theorie) (AH) T. Rein
2-std., Mo 14–16, SB II 03–436
- 129 Soziologie der Gefühle (Wissenssoziologie) (AH) G. Schmied
2-std., Do 13–15, O. n. b. A.
- 130 Familienpolitik in Deutschland nach dem 2. Weltkrieg (I) (Familie und Gesellschaft) (WSH) K. Schwarz
2-std., Mo 9–11, SB II 03–444
- 131 Analyse von Umfragedaten zur Benutzung des Öffentlichen Personennahverkehrs im Raum Mainz-Wiesbaden (Spezielle Verfahren der empirischen Sozialforschung) (AH) R. Sudek
2-std., Fr 8.30–10, SB II 03–144

Lektürekurse

- 132 Robert N. Bellah u. a.: Habits of the Heart. Individualism and Commitment in American Life M. Hennen
2-std., Mo 14–16, O. n. V. M. Herzer

- 133 Küpper/Ortmann: Mikropolitik
2-std., Fr 13-15, SB II 03-436 W.-U. Prigge

Kolloquien

- 134 Besprechung von soziologischen Neuerscheinungen
(pers. Anmeldung erforderlich)
2-std., Z. u. O. n. V. F. Landwehrmann W.-U. Prigge
M. Hennen T. Rein
M. Jäckel R. Sudek
K. Marek
- 135 Soziologischer Arbeitskreis
2-std., 14-tägl., Z. u. O. n. V. B. Nedelmann
- 136 Kolloquium für Examenskandidaten
2-std., Di 11.30-13, P 208 G. Schmied

Projekt

- 137 Empirisches Projekt: Lebensbedingungen und Ökologie im Raum Mainz
(PG/PH)
4-std., Di 14-18, O. n. b. A. S. Hradil
O. G. Schwenk

Kurs

- 138 Einführung in die Datenverarbeitung am PC (nur für Studenten im Hauptfach
Soziologie)
4-std., Z. u. O. n. V. R. Abdelhamid

ETHNOLOGIE

- Einführungsveranstaltung für Studienanfänger, Fach- und Hochschulort-
wechsler:**
Mittwoch, 14. April 1993, 16-18, Forum 7, Hs 13 A. Rein

Muppet-Show

Mittwoch, 21. April 1993, 12-14, Hs 13

A. GRUNDSTUDIUM**Vorlesungen mit Kolloquium**

- 201 Ost-Flores und das Lewolema-Gebiet: Geschichte, ethnische Gliederung
und Sozialstruktur
2-std., Mi 11-13, Aud. max. K.-H. Kohl
- 202 Einführung in die Geschichte Afrikas seit 1800
2-std., Mi 10-12, Forum 7, Hs 13 G. Grohs

Übungen

- 203 Einführung in das wissenschaftliche Arbeiten
1-std., Do 13-14, Forum 7, Hs 13 A.-M. Brandstetter
- 204 Kulturen in Texas
2-std., Mo 16-18, Forum 7, R 01-715 M. Dietz-Lenssen
- 205 Einführung in die Wirtschaftsethnologie
2-std., Fr 11-13, Forum 1, Hs 7 A.-M. Brandstetter
- 206 Einführung in die Ethnologie des Rechts und der Politik
2-std., Do 11 s. t.-12.30, P 104 H. Muszinski
- 207 Einführung in die Methoden und Techniken der Ethnologie
2-std., Mo, 14-tägl., Z. w. noch bekanntgegeben, u. n. V., Forum 6, R 00-624
Beginn: 19. April 1993 A. Rein

Seminare

- 208 Mythen der Entwicklungspolitik
2-std., Mi 13-15, Forum 7, R 01-715 A.-M. Brandstetter
D. Neubert
- 209 Soziologie des Rassismus
2-std., Di 14-16, Forum 7, R 01-715 G. Grohs

Sprachkurse

- | | | | |
|-----|--------------------------------|--|--------------|
| 210 | Bahasa Indonesia IV
2-std., | Z. n. V., Kleines Sprachlabor, Philosophicum, R 05 A | K.-H. Pampus |
| 309 | Hausa IV
2-std., | Do 9-11, Forum 6, R 00-624 | N. Cyffer |
| 312 | Kinyarwanda IV
2-std., | Do 18-20, Forum 6, R 00-624 | A. Haberer |

B. GRUND- UND HAUPTSTUDIUM**Übungen**

- | | | | |
|-----|---|----------------------------|-------------------|
| 211 | Die erkenntnistheoretischen Grundlagen ethnologischer Theorienbildung II:
Phänomenologie, Strukturalismus, Konstruktivismus
2-std., | Fr 9-11, Forum 7, R 01-715 | G. Czernik-Schild |
| | Reggae aus Jamaica (für Hörerinnen und Hörer aller Fachbereiche)
2-std., | Di 13-15, R 00-624 | W. Bender |

Seminare

- | | | | |
|-----|--|-----------------------------|-------------|
| 212 | Indianische Autobiographie
2-std., | Z. u. O. n. V. | E. de Vries |
| 213 | Rastafari und Reggae in Jamaica
2-std., | Mi 15-17, Forum 7, R 01-715 | W. Bender |

C. HAUPTSTUDIUM**Seminare**

- | | | | |
|------|---|---|------------------------|
| 214 | Michel Foucault: Seine Bedeutung für die Ethnologie
2-std., | Mi 13-15, Forum 6, R 00-624 | H. Behrend |
| 215 | Zur Konstruktion neuerer ethnologischer Monographien
2-std., | Mo 18-20, Forum 7, R 00-715 | H. Behrend |
| 216 | Native Americans und Australian Aborigines: Ethnische Autonomie-
bewegungen im Vergleich
2-std., | Di 14-16, Forum 7, R 01-715 | K.-H. Kohl |
| 217 | Zur amerikanischen Kultur und Persönlichkeitsforschung
2-std., | Z. u. O. n. V. | M. Adler |
| 218 | Ethnographie Ostafrikas
2-std., | Di 12-14, Forum 7, Hs 15 | H. Behrend |
| 219 | Tendenzen der Verschriftlichung in Afrika
2-std., | Mi 13-15, Forum 6, R 00-624 | H. Behrend |
| 220 | Aufbruch ins Unbekannte: Forschungs- und Abenteuerreisen von Frauen
im 18. und 19. Jahrhundert
2-std., | Do 11-13, Forum 7, R 01-715 | A.-M. Brandstetter |
| 221 | Afrikanische Musik im Rhein-Main-Gebiet II: Medienpraktisches Seminar
2-std., | Mi 17-19, Forum 6, R 00-624 und Videostudio | W. Bender
B. Isecke |
| 222 | Magna-Mater-Kulte. Die Bedeutung weiblicher Gottheiten und ihr Verhältnis
zum Männlichen. Teil II
2-std., | Do 14-16, Forum 6, R 00-624 | J. F. Thiel |
| 223 | Qualitative Sozialforschung. Verbindungen zwischen Soziologie und
Ethnologie
2-std., | Di 11-13, Forum 7, R 01-715 | D. Neubert |
| 224* | Afrikanische Politiker im Spiegel ihrer Biographien
2-std., | Do 9-11, Forum 7, R 01-715 | G. Grohs |
| 225* | Islam in Afrika südlich der Sahara
2-std., | Do 15-17, Forum 7, 01-715 | G. Grohs |
| 226 | Die Werke Ben Okris: Booker-Preisträger aus Nigeria
2-std., Blockveranstaltung, Z. n. V., | Forum 6, R 00-624 | U. Schild |

* Kann im Diplomstudiengang Geographie als Veranstaltung zur „Entwicklungssoziologie“ anerkannt werden.

Projekte

- 227 Projekt: Georg Forster als Ethnologe H.-J. Hildebrandt
2-std., Z. u. O. n. V.
- 228 Arbeitsgruppe zur Rastafari-Kunstaussstellung: Teil II W. Bender
2-std., Mi 17-19, Forum 6, R 00-624

Oberseminar

- 229 Der Traditionsbegriff in der Ethnologie K.-H. Kohl
2-std., Mo 14-16, R 00-624

Kolloquium

- 230 Institutskolloquium über laufende Forschungsarbeiten K.-H. Kohl
2-std., Di 18-20, Forum 7, mit allen Universitätsprofessoren und
R 01-715 Wiss. Mitarbeiterinnen und Mitarbeitern

D. EXKURSIONEN

- 231 Kleine Exkursion(en) in laufende Ausstellungen A.-M. Brandstetter
Z. u. O. n. V. oder N. N.
- 232 Große Exkursion: Besuch mehrerer Museen, Ausstellungen und/oder N. N.
Institutionen
Z. u. O. n. V.

AFRIKANISCHE PHILOLOGIE

- Einführungsveranstaltung für Studienanfänger, Fach- und Hochschulort-
wechsler:** F. Akhavan-Zandjani
Mittwoch, 14. April 1993, 16-18, Forum 7, Hs 13

Muppet-Show

Mittwoch, 21. April 1993, 12-14, Hs 13

A. GRUNDSTUDIUM**Vorlesung mit Kolloquium**

- 202 Einführung in die Geschichte Afrikas südlich der Sahara seit 1800 G. Grohs
2-std., Mi 10-12, Forum 7, Hs 13

Übungen

- 300 Einführung in die Afrikanistik N. N.
2-std., Z. u. O. n. V.
- 301 Einführung in die Morphologie afrikanischer Sprachen F. Akhavan-Zandjani
2-std., Mi 9-11, Forum 6, R 00-624
- 302 Einführung in die Phonologie afrikanischer Sprachen D. Löhr
2-std., Do 11-13, Forum 6, R 00-624
- 203 Einführung in das wissenschaftliche Arbeiten A.-M. Brandstetter
1-std., Do 13-14, Forum 7, Hs 10
- 215 Ethnographie Ostafrikas H. Behrend
2-std., Di 12-14, Forum 7, Hs 15

B. GRUND-UND HAUPTSTUDIUM**Seminare**

- 303 Tonsysteme ostafrikanischer Bantusprachen F. Akhavan-Zandjani
2-std., Di 9-11, Forum 6, R 00-624
- 211 Rastafari und Reggae in Jamaica (begleitend zur Rastafari-Ausstellung) W. Bender
2-std., Mi 15-17, Forum 6, R 00-624
- Reggae aus Jamaica (für Hörerinnen und Hörer aller Fachbereiche) W. Bender
2-std., Di 13-15, Forum 6, R 00-624

C. HAUPTSTUDIUM

Seminare

- | | | |
|-----|--|------------|
| 304 | Klassifikation afrikanischer Sprachen
2-std., Z. u. O. n. V. | N. N. |
| 305 | Methoden und Techniken der linguistischen Feldforschung – Arbeit mit Informanten
2-std., Z. u. O. n. V. | N. N. |
| 306 | Verkehrssprachen in Westafrika am Beispiel von Hausa und Kanuri
2-std., Di 11–13, R 00–624 | D. Löhr |
| 307 | Oralliterarische Forschungen im Tschad-See-Raum
2-std., Z. u. O. n. V. | Th. Geider |
| 223 | Die Werke Ben Okris: Booker-Preisträger aus Nigeria
2-std., Blockveranstaltung, Z. n. V., Forum 6, R 00–624 | U. Schild |

D. SPRACHKURSE

- | | | |
|-----|--|----------------------------------|
| 308 | Swahili II
2-std., Mo 11–13, Forum 7, R 01–715 | E. Grohs |
| 309 | Swahili-Lektüre
1-std., 14-tägl., Mo 13–15, Forum 6, R 00–624 | E. Grohs |
| 310 | Swahili-Konversation I
2-std., Mo 15 s. t.–16.30, Forum 7, R 01–715 | N. Cyffer
N. N. |
| 311 | Swahili-Konversation II
2-std., Mo 16.30–18, Forum 7, R 01–715 | N. Cyffer
N. N. |
| 312 | Hausa IV
2-std., Do 9–11, Forum 6, R 00–624 | N. Cyffer |
| 313 | Hausa-Lektüre und Konversation
2-std., Mi 9–11, Forum 6, R 00–624 | N. Cyffer mit
Y. Ahmed-Becker |
| 314 | Lingala III
2-std., Mo 17–19, Forum 6, R 00–624 | N. N. mit
N. J. Talanga |
| 315 | Kinyarwanda IV
2-std., Do 18–20, Forum 6, R 00–624 | A. Haberer |
| 316 | Kanuri V
2-std., Di 9–11, Forum 6, R 00–624 | N. Cyffer |
| 317 | Yoruba V
2-std., Mi 13–15, Forum 6, R 00–624 | M. Ogunsanwo |

PUBLIZISTIK

- | | |
|--|-------|
| Einführungsveranstaltung für Studienanfänger, Fach- und Hochschulortwechsler:
Osterdienstag, 13. April 1993, 16–18, P 1 | N. N. |
|--|-------|

Die Anmeldungen zu den Lehrveranstaltungen mit beschränkter Teilnehmerzahl müssen bis Mittwoch, 14. April 1993, 10 Uhr, im Institut für Publizistik abgegeben werden. Anmeldeformulare liegen ca. 2 Wochen vor Semesterbeginn in der Bibliothek des Instituts aus.

Vorlesungen

- | | | |
|-----|--|------------------|
| 401 | Wirkungsforschung
2-std., Mo, Do 10–11, Hs 16, Forum 7 | H. M. Kepplinger |
| 402 | Geschichte der Massenkommunikation
2-std., Mi 13–14, P 2, Do 16–17, P 4 | J. Wilke |
| 403 | Internationale Kommunikation: Massenmedien und Entwicklungsländer
2-std., Di 12–13, P 10, Mi 12–13, P 4 | M. Kunczik |
| 404 | Rundfunkrecht I
2-std., Mo 13–15, P 3 | R. Ricker |

- 405 Journalismus als Beruf/Nachrichtenwesen: Selektion von Informationen im aktiven Journalismus
1-std., Mo 10–11, P 10 B.-P. Arnold
- 406 Journalismus als Beruf: Berufseinstellungen und Berufsverhalten von Journalisten
2-std., Do 10–11, P 4, Fr 10–11, P 3 W. Donsbach
- Proseminare mit Einführung in die Technik des publizistikwissenschaftlichen Arbeitens: LV 411–414**
- 411 Einführung in die Publizistikwissenschaft: Journalismus als Beruf/
Kommunikationsforschung
2-std., Fr 11–13, SB II 03–444 S. Ehmig
- 412 Einführung in die Publizistikwissenschaft: Medienwirtschaft
2-std., Mi 10–12, SB II 03–153 A. Heintzel
- 413 Einführung in die Publizistikwissenschaft: Struktur und Organisation der Massenmedien
2-std., Fr 11–13, SB II 02–543 B. Rosenberger
- 414 Einführung in die Publizistikwissenschaft: Grundbegriffe
2-std., Mi 13–15, SB II 03–134 J. Wilke
durch S. Schmid
- 444 Übung zur Vorlesung 401 (wird als Proseminar anerkannt)
2-std., Mo, Do 11–12, Hs 16, Forum 7 H. M. Kepplinger
- 445 Übung zur Vorlesung 402 (wird als Proseminar anerkannt)
2-std., Mi 14–15, P 2, Do 17–18, P 4 J. Wilke
- 446 Übung zur Vorlesung 403 (wird als Proseminar anerkannt)
2-std., Di 13–14, P 3, Mi 13–14, P 4 M. Kunczik
- 447 Übung zur Vorlesung 406 (wird als Proseminar anerkannt)
2-std., Do 11–12, P 4, Fr 11–12, P 3 W. Donsbach
- Methodenpraktika**
- 421 Inhaltsanalyse I
2-std., Do 16–18, SB II 02–543 U. Hartung
- 422 Inhaltsanalyse I
2-std., Mo 12–14, SB II 03–444 A. Czaplicki
- 423 Inhaltsanalyse I
2-std., Di 14–16, SB II 03–152 H. M. Kepplinger
durch P. Eps
- 424 Datenanalyse: SPSS am PC
2-std., Mi 14–16, SB II 02–543 A. Czaplicki
- 425 Datenanalyse: SPSS für Fortgeschrittene
2-std., Mo 18–20, SB II 02–423 H.-B. Brosius
- 426 Sozialwissenschaftliches Experiment
2-std., Mo 12–14, P 11 T. Hartmann
- 427 Umfrageforschung
2-std., Di 13–15, P 104 E. Lamp
- 428 Allgemeine Methodenlehre: Einführung
2-std., Mi 14–16, P 109a M. Kunczik
durch W. Bleh
- 429 Datenanalyse: SPSS am PC
2-std., Mo 16–18, SB II 02–543 H. M. Kepplinger
durch C. Tullius
- 430 Statistik I
2-std., Di 9–11, P 13 W. Fähndrich
- Berufspraktika (Teilnahme erst ab 3. Semester möglich)**
- 433 Presse: Recherche, Schreiben und Redigieren
(Voraussetzung: PC-Kenntnisse)
2-std., Mi 8.30–10, Journalistisches Seminar A. Wermelskirchen
- 434 Öffentlichkeitsarbeit in einer öffentlich-rechtlichen Fernsehanstalt
2-std., Fr 9–11, SB II 03–152 U. Bülow
- 435 Öffentlichkeitsarbeit in der Industrie
3-tägige Blockveranstaltung am 13. und 14. Mai 1993 von 9–17 Uhr im Fakultätssaal, Philosophicum E. Rahner
Einführung: Mi, 12. Mai 1993, Z. u. O. w. noch bekanntgegeben

- | | | |
|-----|---|---------------|
| 436 | Workshop Öffentlichkeitsarbeit
Blockveranstaltung am 7. 5., 14. 5., 18. 6., 2. 7., 9. 7. und 16. 7. 1993
Fr 15–20, SB II 02–543 | H.-D. Gärtner |
| 437 | Hörfunk: Grundformen der Information im dualen Rundfunksystem
2-std., Mo 11–13, P 10 | B.-P. Arnold |
| 438 | Hörfunk: Sprech- und Moderationstechnik im Hörfunk
2-std., Mi 12–14, EMZ | G. Opitz |
| 439 | Fernsehen: Einführung in die Medientechnik
2-std., Fr 10–12, EMZ | H. Vinson |
| 440 | Fernsehen: Auslandsberichterstattung im Fernsehen – Grundlagen und
aktuelle Entwicklung
2-std., 14-tägl., Mo 9.30–12.30, EMZ | R. Radke |
| 441 | Fernsehen: Produktionspraxis für Fortgeschrittene
2-std., 14-tägl., Mo 17–21, EMZ | K. Werner |
| 442 | Medienkritik als Medienkontrolle
2-std., 14-tägl., Mo 13 s. t.–16, SB II 02–543 | G. Kalt |

Übungen

- | | | |
|-----|---|---|
| 444 | Übung zur Vorlesung: Wirkungsforschung
2-std., Mo, Do 11–12, Hs 16, Forum 7 | H. M. Kepplinger |
| 445 | Übung zur Vorlesung: Geschichte der Massenkommunikation
2-std., Mi 14–15, P 2, Do 17–18, P 4 | J. Wilke |
| 446 | Übung zur Vorlesung: Internationale Kommunikation: Massenmedien
und Entwicklungsländer
2-std., Di 13–14, P 3, Mi 13–14, P 4 | M. Kunczik |
| 447 | Übung zur Vorlesung: Journalismus als Beruf
Berufseinstellungen und Berufsverhalten von Journalisten
2-std., Do 11–12, P 4, Fr 11–12, P 3 | W. Donsbach |
| 448 | Internationale Public Relations. Ausgewählte Probleme
2-std., Do 10–12, SB II 02–543 | A. Heintzel |
| 449 | Journalismus als Beruf: Journalismus aus der Sicht von Journalisten
2-std., Mi 10–12, SB II 02–543 | S. Ehmig |
| 450 | Medienverfassungsrecht
2-std., Do 16–18, SB II 03–152 | R. Ricker
durch N. N. |
| 451 | Geschichte der Massenkommunikation: Die Rolle der Massenmedien bei
militärischen Konflikten
2-std., Di 14–16, SB II 03–134 | B. Rosenberger |
| 452 | Nachrichtenwesen: Interne und externe Faktoren der Nachrichtengebung
2-std., Do 14–16, SB II 02–543 | H. M. Kepplinger
durch P. Eps |
| 453 | Journalismus als Beruf: Rolle und Darstellung der Frau im öffentlich-rechtlichen
und privaten Fernsehprogramm
2-std., Mo 14–16, EMZ | M. Brink |
| 454 | Geschichte der Massenkommunikation: Pressefreiheit
2-std., Do 8–10, SB II 03–144 | J. Wilke
durch S. Schmid |
| 455 | Politische Kommunikation: Konfliktberichterstattung
2-std., Mo 18–20, P 207 | H. M. Kepplinger
durch H. Weißbecker |
| 456 | Wirkung der Massenmedien: Individuelle Funktionen von Massen-
kommunikation
2-std., Mi 10 s. t.–11.30, SB II 03–444 | H. M. Kepplinger
durch A. Bathelt |

Seminare *(Teilnahme erst ab 4. Semester und nach Absolvierung von zwei Proseminaren möglich! Gilt nicht für Studenten des Aufbaustudiums Journalistenausbildung)*

- | | | |
|-----|--|------------------|
| 461 | Werkstattseminar: Deutsche Vereinigung
2-std., Mo 18–20, SB II 02–543 | H. M. Kepplinger |
| 462 | Journalismus als Beruf: Ressort- und Fachjournalismus in Presse und
Funkmedien
2-std., Mi 17–19, P 208 | J. Wilke |

- | | | |
|-----|--|------------------------------|
| 463 | Aktuelle Forschungsprobleme: Public Relations
2-std., Mi 16-18, SB II 02-543 | M. Kunczik |
| 464 | Öffentliche Meinung: Grundbegriffe
2-std., Di 17-19, SB II 02-543 | E. Noelle-Neumann
E. Lamp |
| 465 | Öffentlichkeitsarbeit: Entstehung, Verarbeitung und Wirkung von PR
2-std., Di 10-12, P 207 | W. Donsbach |
| 466 | Presseverfassungsrecht
2-std., Mo 18-20, SB II 03-144 | R. Ricker |
| 467 | Sex in den Massenmedien
2-std., Mo 11-13, SB II 02-543 | H.-B. Brosius |
| 468 | Kommunikationstheorien: Attributionsprozesse bei der Medienrezeption
2-std., Mi 16-18, SB II 03-444 | J. F. Staab |

Kolloquien

- | | | |
|-----|--|--|
| 471 | Kolloquium für Examenssemester zur Vorbereitung auf die mündliche Prüfung H. M. Kepplinger
1-std., Mi 12-13, SB II 01-451 | |
| 472 | Kolloquium für Examenssemester zur Vorbereitung auf die mündliche Prüfung J. Wilke
2-std., Fr 9-11, SB II 02-543 | |
| 473 | Kolloquium für Examenssemester zur Vorbereitung auf die mündliche Prüfung M. Kunczik
1-std., Di 18-19, P 15 | |
| 474 | Kolloquium für Examenssemester zur Vorbereitung auf die mündliche Prüfung R. Ricker
2-std., Di 9-11, P 12 | |
| 475 | Kolloquium für Examenssemester zur Vorbereitung auf die mündliche Prüfung W. Donsbach
1-std., Di 13-14, SB II 02-543 | |
| 476 | Kolloquium für Examenssemester zur Vorbereitung auf die mündliche Prüfung E. Noelle-Neumann
1-std., Z. u. O. w. noch bekanntgegeben | |
| 477 | Methodische Fragen empirischer Forschungsprojekte (Pflicht für alle Kandidaten, die eine empirische Examensarbeit übernommen haben)
Anmeldung zum Vortrag der eigenen Arbeit bei W. Donsbach
2-std., Di 19 s. t.-20.30, SB II 02-543 | Alle Professoren und
Wiss. Mitarbeiter des
Instituts |

Journalistisches Seminar (nur für Studenten des Aufbaustudiums Journalistik)

Alle Lehrveranstaltungen finden, wenn nicht anders angegeben, in der Domus universitatis statt.

- | | | |
|-----|---|--------------|
| 481 | Recherche und Redaktion (Zeitung)
10-std., Mi 11-13, 14-17, Do 10-12, 13-16 | G. Gillissen |
| 482 | Journalistische Darstellungsformen und redaktionelle Arbeitsmethoden (Zeitung)
10-std., Do 11-13, 14-17, Fr 10-12, 13-16 | R. Gerhardt |
| 483 | Fernseh-Journalismus: Darstellungsformen und redaktionelle Arbeitsmethoden
10-std., Di, Do 10-12, 14-17 | N. N. |
| 484 | Hörfunk-Journalismus: Darstellungsformen und redaktionelle Arbeitsmethoden
5-std., Fr 10-12, 13-16 | A. Buchholz |
| 485 | Hörfunk-Journalismus: Darstellungsformen und redaktionelle Arbeitsmethoden
5-std., Mo 9-14 | M. Benecke |
| 486 | Grundzüge des Medienrechts für Journalistikstudenten
2-std., Di 11-13, SB II 02-543 | R. Ricker |
| 487 | Reportage
2-std., Mi 9-11 | M. Fritzen |

Der Präsident der Johannes Gutenberg-Universität Mainz
lädt die Wissenschaftlerinnen und Wissenschaftler zur

Internationalen Teestunde

jeden Mittwoch, ab 18 Uhr im Salon des Gastprofessorenhauses, Wittichweg 1, ein
Es erwarten Sie zwanglose Gespräche mit Kollegen aus aller Welt

PSYCHOLOGIE

Soweit nicht anders angegeben (z. B. P für Philosophicum), finden alle Lehrveranstaltungen im Bau 2 413, Staudingerweg 9, statt.

Einführungsveranstaltung für Nebenfachstudenten:
Mittwoch, 14. April 1993, 10–11, P 11

I. Lindner

- GLV = Grundlehrveranstaltung gemäß Studienplan
 PLV = Pflichtlehrveranstaltung mit Schein, keine Alternativen
 WPV = Wahlpflichtlehrveranstaltung mit Schein und Alternativen
 EVV = Ergänzungs- oder Vertiefungsveranstaltung
 VD = Lehrveranstaltung des ersten Studienabschnitts (bis Vordiplom)
 HD = Lehrveranstaltung des zweiten Studienabschnitts (nach Vordiplom)
 NF = Seminar ist für Studierende mit Psychologie als Nebenfach zum Erwerb der gemäß Studienordnung vorgesehenen Scheine geeignet

Vorlesungen

- | | | |
|------------|--|--------------------------------|
| 501 | Allgemeine Psychologie II (GLV, VD)
Lernen, Motivation und Emotion
4-std., Mo, Di 16–18, P 1 | W. Fröhlich
G. Vossel |
| 502 | Deskriptive Entwicklungspsychologie II (GLV, VD)
Vom Schuleintritt bis zum Erwachsenenalter
2-std., Mo 14–16, P 1 | O. Ewert mit
A. Henneberger |
| 503 | Persönlichkeitspsychologie II (GLV, VD)
2-std., Di 14–16, P 204 | H. Krohne |
| 504 | Forschungsstatistik II (PLV, VD)
2-std., Mi 9–11, P 204 | N. Wermuth |
| 505 | Sozialpsychologie II (GLV, VD und HD)
2-std., Fr 12–14, P 10 | R. Ochsmann |
| 506 | Einführung in die Arbeits- und Organisationspsychologie (GLV, HD)
2-std., Mo 16–18, 03–428 | W. Fröhlich |
| 507 | Persönlichkeitsdiagnostik (GLV, HD)
2-std., Mo 14–16, 03–428 | H. Krohne |
| 508 | Spezialgebiete multivariater Statistik (GLV, HD)
2-std., Fr 12–14, 02–122 | N. Wermuth |
| 509 | Grundlagen der Psychosomatik (EVV, HD)
1-std., 14-tägl., Mo 14–16, 03–126 | M. Velden |
| 04-
510 | Physiologie für Psychologen II (GLV, VD)
2-std., Mo 9–11, 03–428 | G. Böhmer |
| 21-
511 | Humanbiologie II (Biologie für Psychologen und andere Nebenfachstudenten)
(GLV, VD)
2-std., Di 11–13, SB II 02–432 | C. Neumeyer |
| 04-
512 | Einführung in die Psychopathologie (GLV, HD)
(für Psychologen und für Juristen; der Besuch beider Vorlesungen wird empfohlen)
2-std., 14-tägl., Mo 18 s. t.–20, Hs Psychiatr. Klinik | J. Glatzel |

Seminare, Übungen und Praktika**METHODENLEHRE**

- | | | |
|-----|--|------------|
| 513 | Forschungsstatistik II (PLV, VD)
2-std., Fr 9–11 (Übung), P 204
2-std., Mo 18–20 oder Di 9–11 (Tutorium), Institut | N. Wermuth |
| 514 | Einführung in Statistik-Programmpakete (EVV)
2-std., Fr 14 s. t.–15.30, 02–122 | D. Müller |

ALLGEMEINE PSYCHOLOGIE

- | | | |
|-----|---|--------------|
| 515 | Seminar Allgemeine Psychologie II (WPV, VD)
2-std., Mi 11–13, 03–424 | P. Glanzmann |
| 516 | Seminar Allgemeine Psychologie II (WPV, VD)
2-std., Do 11–13, 03–424 | G. Vossel |

- 517 Seminar Allgemeine Psychologie II (WPV, VD)
2-std., Do 11-13, 03-428 H. Zimmer
- 518 Seminar Allgemeine Psychologie II (WPV, NF)
2-std., Di 11-13, 03-126 P. Glanzmann
- 519 Experimentalpsychologisches Praktikum II (PLV, VD) H.-J. Bergmann R. Kuras
Mi 9-13 (Gruppensitzungen), 03-428 M. Juris H. Zimmer
Experimentierzeiten n. V., Institut
- PERSÖNLICHKEITSPSYCHOLOGIE**
- 520 Einführung in die persönlichkeitspsychologische Literatur (WPV, VD)
2-std., Do 14-16, 03-424 C.-W. Kohlmann
- 521 Einführung in die persönlichkeitspsychologische Literatur (WPV, NF)
2-std., Do 14-16, 02-122 N. N.
- 522 Methoden der Persönlichkeitsforschung, Praktikum (PLV, VD)
Kurs C: 4-std., Do 16-18 u. n. V., 03-126 M. Hock
Kurs D: 4-std., Do 16-18 u. n. V., 03-122 J. Fuchs
- ENTWICKLUNGS- UND PÄDAGOGISCHE PSYCHOLOGIE**
- 523 Methoden der Entwicklungspsychologie (PLV, VD) O. Ewert R. Schumann-
6-std., Di 9-12, Institut, Fr 9-12, 03-428 A. Henneberger Hengsteler
J. Thomas
- 524 Ausgewählte Probleme der Pädagogischen Psychologie (WPV, HD)
2-std., Mi 9-11, 03-126 O. Ewert
- 525 Ausgewählte Probleme der Pädagogischen Psychologie: Konzepte der
Weiterbildung (WPV, HD) J. Thomas
2-std., Do 9-11, 03-126
- SOZIALPSYCHOLOGIE**
- 526 Soziale Informationsverarbeitung (WPV, VD)
2-std., Do 9-11, 03-424 R. Ochsmann
- 527 Angst vor Tod und Sterben (WPV, HD und NF)
2-std., Mo 9-11, 03-126 R. Ochsmann
NF siehe auch Nr. 536
- KLINISCHE PSYCHOLOGIE**
- 528 Psychologische Interventions- und Rehabilitationsmethoden (WPV, HD)
4-std., Di 8.30-12, 03-428 M. Hautzinger
- 529 Ätiologie und Therapie von Suchtkrankheiten (WPV, HD)
2-std., Di 16-18, 03-424 M. Hautzinger
- 530 Psychotherapieverfahren (WPV, HD)
2-std., Mo 11-13, 03-126 T. Franke
- 531 Persönlichkeitsstörungen (WPV, HD)
2-std., Di 14-16, 03-126 T. Franke
- 532 Psychologische Behandlungsansätze bei Schizophrenien (WPV, HD)
2-std., Z. u. O. n. V. J. Herrlich
- 533 Tiefenpsychologisches Fallseminar (WPV, HD)
3-std., Mi 9 s. t.-11.15, Studentenhaus H. Bonn
- 534 Praktikum: Psychologische Behandlung von chronischen Schmerzen (WPV,
HD) U. Luka-Krausgrill
4-std., Di 14-18, 02-124
- ARBEITS-, BETRIEBS- UND ORGANISATIONSPSYCHOLOGIE**
- 535 Psychologie in Industrie und Dienstleistungsunternehmen (WPV, HD;
auch GLV, VD) A. Mattenklott
2-std., Mo 18-20, 03-424
- 536 Konsumentenpsychologie (WPV, HD; auch NF Sozialpsychologie)
2-std., Mo 9-11, 03-424 A. Mattenklott
- 537 Grundlagen der Organisationspsychologie: Konzepte und Theorien (WPV,
HD) C.-W. Kohlmann
2-std., Do 11-13, 02-122

- | | | |
|-----|---|------------|
| 538 | Grundlagen der Gesundheitspsychologie (WPV, HD)
2-std., Fr 9.30-11, 03-126 | H. Krohne |
| 539 | Ausgewählte Teilbereiche der Gesundheitspsychologie (WPV, HD)
2-std., Do 14-16, 03-126 | K. Slangen |
| 540 | Seminar zur Pharmakopsychologie (WPV, HD)
2-std., Mo 16 s. t.-17.30, 03-122 | J. Leonard |
| 541 | Ausgewählte Probleme der Organisationspsychologie (WPV, HD)
2-std., Z. u. O. n. V. (Blockseminar; siehe Aushang) | A. Pütz |

DIAGNOSTIK

- | | | |
|-----|---|------------------------------|
| 542 | Leistungsdiagnostik (WPV, HD)
2-std., Di 16-18, 03-122 | E. Christiansen |
| 543 | Psychodiagnostisches Praktikum (WPV, HD)
2-std., Mi 16-18, 03-424 | P. Schaffner |
| 544 | Personalauswahlverfahren (WPV, HD)
2-std., Do 16-18, 03-424 | P. Schaffner |
| 545 | TAT (WPV, HD)
2-std., Do 14-16, 03-428 | U. Wörner |
| 546 | Psychodiagnostisches Fallseminar (GLV, HD)
4-std., Di 18-20 u. n. V., s. Aushang, 03-126 | E. Christiansen
D. Brosch |
| | | W. Guth
P. Nilges |

FORSCHUNGSVERTIEFUNG

- | | | |
|-----|--|---------------------------|
| 547 | Konzepte und Methoden der Psychophysiologie (WPV, HD)
2-std., Do 16-18, 02-122 | G. Vossel
H. Zimmer |
| 548 | Kolloquium: Psychophysiologie (WPV, HD)
2-std., Mi 16-18, 02-122 | W. Fröhlich
u. Mitarb. |
| 549 | Kolloquium: Entwicklungspsychologie (WPV, HD)
2-std., Z. u. O. n. V. | O. Ewert
u. Mitarb. |
| 550 | Methoden und Probleme der Persönlichkeitsmessung (WPV, HD)
2-std., Mo 11-13, 03-122 | M. Hock |
| 551 | Kolloquium: Planung und Diskussion persönlichkeitspsychologischer
Forschungen (WPV, HD)
2-std., Mo 16-18, 02-122 | H. Krohne
u. Mitarb. |

Psychologie für Pädagogen

- | | | |
|-----|---|-----------|
| 552 | Vorlesung zur Allgemeinen Psychologie: Denken und Problemlösen
2-std., Do 9-11, 03-428 | A. Knapp |
| 553 | Übung zur Allgemeinen Psychologie: Denken und Problemlösen
2-std., Do 11-13, 03-126 | A. Knapp |
| 554 | Ausgewählte Probleme der Psychologie für Prüfungskandidaten
2-std., Do 14-16, 03-122 | A. Knapp |
| 555 | Sozialpsychologie: Interaktions- und Gruppenprozesse
2-std., Mi 14-16, 03-424 | C. Bopp |
| 556 | Sozialpsychologie: Einstellungen, Selbst- und Fremdwahrnehmung
2-std., Mi 9-11, 03-424 | S. Türk |
| 557 | Entwicklungspsychologie: Kritische Lebensereignisse
2-std., Mo 11-13, 03-424 | S. Branke |
| 558 | Entwicklungspsychologie: Geistige Entwicklung insbesondere des Ge-
dächtnisses
2-std., Di 11-13, 03-424 | S. Branke |

Kolloquien

- | | | |
|-----|---|-----------------------------|
| 559 | Klinische Psychologie
2-std., Mo 18-20, 03-126 | M. Hautzinger
u. Mitarb. |
| 560 | Diagnostisches Kolloquium für Diplomanden und Doktoranden
2-std., Z. u. O. n. V. | E. Christiansen |

- | | | |
|-----|--|---------------------------------|
| 561 | Anleitung zu wissenschaftlichen Forschungsarbeiten für Diplomanden und Doktoranden
2-std., Di 9–11, 05–131 | A. Knapp |
| 562 | Sozialpsychologische Forschungsarbeiten
2-std., Di 11–13, 03–122 | R. Ochsmann |
| 563 | Statistische Methoden und Anwendungen
2-std., Do 14–16, O. n. V. | N. Wermuth |
| 564 | Leseforschung, Leseförderung, Lesekultur
Interdisziplinäres Kolloquium des Forschungsinstituts Lesen und Medien
2-std., Do 16–18, 02–122
Vorträge auswärtiger Gäste werden gesondert durch Aushang angekündigt. | W. Fröhlich mit
B. Franzmann |

Beratung laufender Arbeiten

- | | | |
|-------------------|--------|----------------|
| 2-std., Z. n. V., | 03–233 | E. Christansen |
| 2-std., Z. n. V., | 03–132 | O. Ewert |
| 2-std., Z. n. V., | 02–627 | W. Fröhlich |
| 2-std., Z. n. V., | 02–123 | P. Glanzmann |
| 2-std., Z. n. V., | 03–227 | M. Hautzinger |
| 2-std., Z. n. V., | 02–233 | H. Krohne |
| 2-std., Z. n. V., | 02–125 | A. Mattenklott |
| 2-std., Z. n. V., | 03–425 | R. Ochsmann |
| 2-std., Z. n. V., | 02–617 | G. Vossel |
| 2-std., Z. n. V., | 02–431 | N. Wermuth |

12

**Studieneinführungsveranstaltungen der Fachbereiche
für Studienanfänger, Fach- und Hochschulortwechsler
13. bis 19. April 1993**

NATURWISSENSCHAFTLICH-PHILOSOPHISCHES KOLLOQUIUM

- | | | | |
|--|--------------------|--------------|----------------|
| 1-std., 14-tägl., Mi 19–21, N 1 | P. Beckmann | P. Klein | P. Schölmerich |
| | F. Beißer | O. Saame | G. V. Schulz |
| <i>Die Einzelveranstaltungen
werden durch Plakate angekündigt.</i> | C. v. Campenhausen | H. Sachsse | E. Thomas |
| | O. Ewert | P. Schneider | |

Graduiertenkolleg

„Theater als Paradigma der Moderne: Drama und Theater im 20. Jahrhundert (ab 1880)“

Das Studien- und Förderprogramm des Graduiertenkollegs richtet sich an qualifizierte Doktorandinnen / Doktoranden der Fächer Theaterwissenschaft, Allgemeine und Vergleichende Literaturwissenschaft, Deutsch / Deutsche Philologie, Anglistik / Amerikanistik / Englisch / Englische Sprachwissenschaft, Französisch / Romanische Philologie, Russisch / Slavische Philologie, Ethnologie / Afrikanische Philologie.

Gegenstand des Graduiertenkollegs sind die grundlegenden Wandlungsprozesse, die von Drama und Theater im 20. Jahrhundert in Europa und Nordamerika vollzogen wurden. Die Dissertationsvorhaben, die im Rahmen des Graduiertenkollegs durchgeführt werden, betreffen folgende Forschungsschwerpunkte: 1. Kultureller und sozialer Umbruch, 2. Ästhetik und Poetik von Drama und Theater, 3. Dramaturgische Prinzipien und künstlerische Verfahren, 4. Theater und die neuen Medien und 5. Theater im kulturwissenschaftlichen Diskurs.

Sprecherin: Universitätsprofessorin Dr. Erika Fischer-Lichte, Institut für Theaterwissenschaft, 13. Fachbereich Philologie I, Johann-Friedrich-von-Pfeiffer-Weg 3 / Postfach 39 80, 6500 Mainz, Tel. (0 61 31) 39-37 75.

Universitätsprofessoren: Dr. W. Herget (FB 14), Dr. Dr. h. c. D. Janik (FB 15), Dr. D. Kafitz (FB 13), Dr. K.-H. Kohl (FB 12), Dr. F. N. Mennemeier (FB 13), Dr. E. Rotermund (FB 13), Dr. Brigitte Schultze (FB 15).

Lehrveranstaltungen

Oberseminar: Materialität der theatralischen Kommunikation II
2-std., Z. u. O. n. V.

E. Fischer-Lichte

Hauptseminar: American one-act-plays
2-std., Di 18–20, P 110

W. Herget

Oberseminar: Amerikanische Avantgarde-Theater
Blockseminar, Z. u. O. n. V.

B. Marranca

Forschungskolloquium
2-std., Z. u. O. n. V.

Alle Dozenten

Integriertes Deutsch-Französisches Studienprogramm mit Doppelabschluß Magister Artium der Johannes Gutenberg-Universität Mainz und Maîtrise der Université de Bourgogne, Dijon

Studienfächer: Philosophie, Deutsche Philologie, Allgemeine und Vergleichende Literaturwissenschaft, Romanische Philologie, Geschichte (nur als Nebenfach), Lateinische Philologie, Anglistik, Amerikanistik, Englische Sprachwissenschaft

Studienverlauf: 1. und 4. Jahr Mainz, 2. und 3. Jahr Dijon

Abschlußprüfung und Vergabe beider akademischer Grade

Auskunft und Studienberatung:

Dr. Helke Panknin, Zi. 19, Tel. 39-44 22, Mo 11–13, Di 12–13, Do 15–16 Uhr; Dr. Lutz Baumann, Zi. 15, Tel. 39-27 92, Mo 10–12 Uhr, Philosophisches Seminar, Welderweg 18

Integriertes Deutsch-Französisches Studienprogramm mit Doppelabschluß Magister Artium/Maîtrise

Einführungsveranstaltung: Donnerstag, 15. April 1993, 16–18 Uhr, P 11

13. Fachbereich Philologie I

Anschrift: Postfach 39 80, Welderweg 18 (Philosophicum), 6500 Mainz 1, Telefax (0 61 31) 39-31 19

Dekan: N. N., Sprechzeiten: n. V., P Zi. 217, Tel. 39-28 19

Prodekan: N. N.

Dekanat: Gerlinde FRITSCH, Sprechzeiten: Mo–Fr 10–12 und n. V., P Zi. 215, Tel. 39-28 19, 39-31 19

Informationen für Studierende

STUDIENFÄCHER UND -ABSCHLUSSMÖGLICHKEITEN

Deutsch/Deutsche Philologie: Magister; Promotion, die keine Abschlußprüfung voraussetzt; Staatsprüfung im Fach Deutsch für das Lehramt an Gymnasien.

Deutsche Volkskunde, Allgemeine und Vergleichende Literaturwissenschaft, Theaterwissenschaft: Magister; Promotion, die keine Abschlußprüfung voraussetzt.

Deutsch als Fremdsprache: Das Studium „Deutsch als Fremdsprache“ ermöglicht den Erwerb der Zusatzqualifikation „Deutsch als Fremdsprache“. Die Zulassung zur Prüfung setzt ein erfolgreich abgeschlossenes Studium in einem sprach- oder literaturwissenschaftlichen Fach voraus. Wegen voraussichtlicher personeller Änderungen entnehmen Sie die Termine zur Studienfachberatung bitte dem Schwarzen Brett an P Zi. 223.

SEMINARBIBLIOTHEKEN

Deutsches Institut: P Zi. 224, Öffnungszeiten: Mo–Do 9–19.45, Fr 9–17; in der vorlesungsfreien Zeit:

Mo–Do 9–18.30, Fr 9–17; Deutsche Volkskunde: P 109, Öffnungszeiten: Mo–Do 11–16.

Allgemeine und Vergleichende Literaturwissenschaft: P Zi. 304. Öffnungszeiten: Mo–Do 9–16; Fr 9–13.30

ANMELDUNG UND SEMINARMITGLIEDSKARTE

Studienanfängern und Neuimmatrikulierten wird bei der Anmeldung im Deutschen Institut (Deutsche Philologie/ Deutsche Volkskunde) unter Vorlage des Studienbuches vom 13. bis 30. April 1993, 9–12, P Zi. 209, eine Seminarmitgliedskarte ausgestellt. Rückmeldung der übrigen Studierenden durch Erneuern der Seminarmitgliedskarte vom 13. bis 30. April 1993, 9–12, P Zi. 210.

Anmeldung der Studierenden beim Institut für Allgemeine und Vergleichende Literaturwissenschaft: ab 13. April 1993, 9–12.30, Zi. 302.

Anmeldung der Studierenden beim Institut für Theaterwissenschaft: vom 13. bis 30. April 1993, 9.30–11.30, Sekretariat, Pfeifferweg 3.

EINFÜHRUNGSVERANSTALTUNGEN für Studienanfänger, Fach- und Hochschulortwechsler

Deutsche Philologie (Germanistik): Mittwoch, 14. April 1993, 11–13, P 1, Dr. Norbert MÜLLER

Allg. und Vergl. Literaturwissenschaft: Mittwoch, 14. April 1993, 14–16, P 6, Dr. Helmut PILLAU

Theaterwissenschaft: Osterdienstag, 13. April 1993, 14–16, P 15, Dr. Klaus SCHWIND

STUDIENFACHBERATUNG

Zeit: 1. April bis 30. September 1993

(jedoch nicht vom 1. bis 5. Juni 1993 [Pfingstferien] und nicht vom 26. Juli bis 27. August 1993. Für Deutsche Philologie bereits ab 24. Februar 1993 und auch ab 26. Juli 1993. Während der vorlesungsfreien Zeit wird telefonische Anmeldung empfohlen [Mo–Do 10–12, Tel. 39-27 58]).

Deutsch/Deutsche Philologie, Welderweg 18

- a) in der vorlesungsfreien Zeit vom 24. Februar bis 8. April 1993: Mo–Do 10–12, P Zi. 221, Tel. 39-27 58
- b) in der Studieneinführungswoche vom 13. bis 16. April 1993: Di–Do 10–12, P Zi. 221, Tel. 39-27 58
- c) in der Vorlesungszeit vom 19. April bis 23. Juli 1993: Mo 10–12, P Zi. 220, Tel. 39-44 48; Di 11–13, P Zi. 220, Tel. 39-44 48; Mi 11–13, P Zi. 220, Tel. 39-44 48; Do 10.30–12.30, P Zi. 220, Tel. 39-44 48 (außer vom 1. bis 5. Juni 1993)
- d) in der vorlesungsfreien Zeit vom 26. Juli bis 22. Oktober 1993: Mo–Do 10–12, P Zi. 221, Tel. 39-27 58

Deutsche Volkskunde, Welderweg 18

Dr. Hildegard FRIESS-REIMANN, P Zi. 7a, Tel. 39-27 57

- a) in der vorlesungsfreien Zeit vom 29. März bis 8. April 1993: keine
- b) in der Studieneinführungswoche vom 13. bis 16. April 1993: 14. April 1993, 10–12
- c) in der Vorlesungszeit vom 19. April bis 23. Juli 1993: Di, Mi 11–12
- d) in der vorlesungsfreien Zeit vom 30. August bis 22. Oktober 1993: 20. Oktober 1993, 10–12

Allgemeine und Vergleichende Literaturwissenschaft, Welderweg 18

Dr. H. PILLAU, P Zi. 303, Tel. 39-52 28

- a) in der vorlesungsfreien Zeit vom 29. März bis 8. April 1993: Di 11–12
- b) in der Studieneinführungswoche vom 13. bis 16. April 1993: Di–Fr 11–12
- c) in der Vorlesungszeit vom 19. April bis 23. Juli 1993: Di 11–12.30
- d) in der vorlesungsfreien Zeit vom 30. August bis 22. Oktober 1993: Di 11–12

Theaterwissenschaft, Pfeifferweg 3

Dr. K. SCHWIND, Tel. 39-37 83

- a) in der vorlesungsfreien Zeit vom 29. März bis 8. April 1993: Do 9–11
- b) in der Studieneinführungswoche vom 13. bis 16. April 1993: Di–Fr 9–10
- c) in der Vorlesungszeit vom 19. April bis 23. Juli 1993: Fr 11–12
- d) in der vorlesungsfreien Zeit vom 30. August bis 22. Oktober 1993: n. V.

VERTRAUENSDOZENTEN FÜR AUSLÄNDISCHE STUDIERENDE**Deutsche Philologie:**

Akademische Direktorin Dr. phil. Gisela HOLLANDT, P Zi. 220, Tel. 39-44 48, Sprechzeiten: Di, Mi 11–13

Deutsche Volkskunde:

Akademische Oberrätin Dr. phil. Hildegard FRIESS-REIMANN, P Zi. 7a, Tel. 39-27 57, Sprechzeiten: Di, Mi 11–12

Allgemeine und Vergleichende Literaturwissenschaft:

Wiss. Angestellter Dr. phil. Helmut PILLAU, P Zi. 303, Tel. 39-52 28, Sprechzeiten: Di 11–12.30

Theaterwissenschaft:

Wiss. Ass. Dr. phil. Klaus SCHWIND, Tel. 39-37 83, Sprechzeiten: Fr 11–12

Die angegebenen Sprechzeiten gelten nur in der Vorlesungszeit. In der vorlesungsfreien Zeit siehe Sprechzeiten nach Anschlag.

STUDIENORDNUNGEN

Studienordnung für die Studiengänge im Fach Deutsch/Deutsche Philologie an der Johannes Gutenberg-Universität Mainz vom 26. 5. 1986, Staatsanzeiger für Rheinland-Pfalz, Nr. 24 vom 30. 6. 1986, S. 646. Erhältlich in P Zi. 209, 210. Schutzgebühr 0,50 DM.

Studienordnung für den Erwerb einer Zusatzqualifikation „Deutsch als Fremdsprache“ an der Johannes Gutenberg-Universität Mainz vom 5. 8. 1991, Staatsanzeiger für Rheinland-Pfalz, Nr. 33 vom 2. 9. 1991, S. 971. Erhältlich in P Zi. 209, 210 und 223. Schutzgebühr 0,10 DM.

Studienordnung für die Studiengänge im Fach Deutsche Volkskunde an der Johannes Gutenberg-Universität Mainz vom 13. 5. 1986, Staatsanzeiger für Rheinland-Pfalz, Nr. 22 vom 16. 6. 1986, S. 591. Erhältlich in P Zi. 209, 210. Schutzgebühr 0,10 DM.

Studienordnung für das Fach Allgemeine und Vergleichende Literaturwissenschaft (Komparatistik) vom 17. 12. 1990, Staatsanzeiger für Rheinland-Pfalz, Nr. 2 vom 28. 1. 1991, S. 86. Erhältlich in P Zi. 302. Schutzgebühr 0,10 DM.

Studienordnung für die Studiengänge im Fach Theaterwissenschaft an der Johannes Gutenberg-Universität vom 7. 1. 1992, Staatsanzeiger für Rheinland-Pfalz, Nr. 11 vom 30. 3. 1992, S. 237 ff. Erhältlich im Sekretariat. Schutzgebühr 0,20 DM.

PRÜFUNGSORDNUNGEN, -ÄMTER UND -AUSSCHÜSSE, SPRACHKENNTNISSE

Zwischenprüfung

„Ordnung für die Zwischenprüfung der Fachbereiche 11–16 und 23 der Johannes Gutenberg-Universität Mainz“ vom 3. 10. 1991, Staatsanzeiger für Rheinland-Pfalz, Nr. 39 vom 14. 10. 1991, S. 1102, mit „Berichtigung“, Staatsanzeiger für Rheinland-Pfalz, Nr. 10 vom 23. 3. 1992, S. 217. Erhältlich im Dekanat und in P Zi. 209, 210. Schutzgebühr 0,50 DM.

Die Zwischenprüfungsordnung gilt für Studierende, die ihr Studium ab dem Wintersemester 1991/92 aufgenommen haben.

Lehramt an Gymnasien

„Landesverordnung über die Erste Staatsprüfung für das Lehramt an Gymnasien“ vom 7. 5. 1982 in der Fassung vom 13. 12. 1988, Gesetz- und Verordnungsblatt für das Land Rheinland-Pfalz (GVBl.), Nr. 14 vom 7. 7. 1982, S. 157–183, und Nr. 2 vom 20. 1. 1989, S. 7, sowie durch die „Landesverordnung zur Änderung prüfungsrechtlicher Vorschriften für Lehrämter“ vom 4. 12. 1990, GVBl., Nr. 27 vom 28. 12. 1990, S. 382, und durch die „Zweite Landesverordnung zur Änderung der Landesverordnung . . .“ vom 15. 5. 1991, GVBl., Nr. 15 vom 4. 6. 1991, S. 269.

Sprachkenntnisse für das Fach Deutsch: Kenntnisse einer modernen Fremdsprache und Lateinkenntnisse sind bis zum Beginn des Hauptstudiums nachzuweisen.

Prüfungsamt

Landesprüfungsamt für das Lehramt an Schulen in Rheinland-Pfalz, Abteilung 5 des Ministeriums für Bildung und Kultur, Mittlere Bleiche 61, 6500 Mainz 1, Telefax (0 61 31) 16-28 78

Präsidentin: Dr. Helga SMOLLICH, Sprechzeiten: nach telef. Vereinbarung, Zi. 316, Tel. 16-45 25/6

Wissenschaftliche Prüfung für das Lehramt an Gymnasien:

Regierungsschuldirektorin Ute AHRENS, Sprechzeiten: nach telef. Vereinbarung, Zi. 321, Tel. 16-45 30

M. HORNICKEL, W. FEGE

Sprechzeiten in der Universität: Johann-Friedrich-von-Pfeiffer-Weg 5, Mo–Mi, Fr 10–12, Tel. 39-48 05, 39-48 00

Magister Artium

„Ordnung für die Magisterprüfung der Fachbereiche 11–16 und 23 der Johannes Gutenberg-Universität Mainz“ vom 18. 6. 1986, Staatsanzeiger für Rheinland-Pfalz, Nr. 25 vom 7. 7. 1986, S. 686; zuletzt geändert durch „Ordnung zur Änderung der Ordnung . . .“ vom 4. 11. 1992, Staatsanzeiger für Rheinland-Pfalz, Nr. 46 vom 7. 12. 1992, S. 1170. Erhältlich im Dekanat.

Sprachkenntnisse: Für Deutsche Philologie werden im Hauptfach ausreichende Kenntnisse in mindestens zwei Fremdsprachen gefordert, deren erste Latein* sein muß; ist Deutsche Philologie Nebenfach, werden ausreichende Kenntnisse in Latein und mindestens einer weiteren Fremdsprache gefordert.

Für Deutsche Volkskunde werden im Hauptfach ausreichende Kenntnisse in mindestens zwei Fremdsprachen gefordert, von denen eine Latein* sein muß. Im Nebenfach werden ausreichende Kenntnisse in zwei Fremdsprachen gefordert.

Für Allgemeine und Vergleichende Literaturwissenschaft werden im Haupt- und Nebenfach ausreichende Kenntnisse in mindestens drei Fremdsprachen gefordert; eine davon muß Latein* sein.

* Auf § 5 Abs. 4 der geänderten Magisterprüfungsordnung vom 27. 9. 1991 wird verwiesen.

Für Theaterwissenschaft werden im Haupt- und Nebenfach ausreichende Kenntnisse in mindestens zwei modernen Fremdsprachen gefordert.

Promotion

„Promotionsordnung der Fachbereiche 11 bis 16 und 23 der Johannes Gutenberg-Universität Mainz“ vom 14. 9. 1981, mit Änderungen vom 7. 7. 1982 und 19. 1. 1983 sowie Berichtigung; Staatsanzeiger für Rheinland-Pfalz, Nr. 39 vom 5. 10. 1981, S. 822, Nr. 28 vom 19. 7. 1982, S. 675, Nr. 6 vom 14. 2. 1983, S. 134, Nr. 8 vom 26. 2. 1983, S. 186; Ordnung zur Änderung vom 25. 6. 1986, Staatsanzeiger für Rheinland-Pfalz, Nr. 30 vom 11. August 1986, S. 827; zuletzt geändert durch „Ordnung zur Änderung der Promotionsordnung . . .“ vom 19. 3. 1992, Staatsanzeiger für Rheinland-Pfalz, Nr. 16 vom 11. 5. 1992, S. 404. Erhältlich im Dekanat, Preis 1,— DM.

Sprachkenntnisse: Deutsche Philologie, Deutsche Volkskunde und Theaterwissenschaft wie bei Magisterprüfung.

Für Allgemeine und Vergleichende Literaturwissenschaft werden im Hauptfach ausreichende Kenntnisse in mindestens drei Fremdsprachen gefordert; die erste davon muß Latein* sein. Bei ausreichenden Kenntnissen

in vier Fremdsprachen gilt Latein* als eine der Sprachen. Im Nebenfach werden ausreichende Kenntnisse in drei Fremdsprachen gefordert; eine davon muß Latein* sein.

* Auf § 7 Abs. 4 der geänderten Promotionsordnung vom 27. 9. 1991 wird verwiesen.

Deutsch als Fremdsprache

Prüfungsordnung des Fachbereichs Philologie I der Johannes Gutenberg-Universität Mainz für den Erwerb einer Zusatzqualifikation „Deutsch als Fremdsprache“ vom 9. 11. 1990, veröffentlicht im Staatsanzeiger für Rheinland-Pfalz, Nr. 43 vom 19. 11. 1990, S. 1129. Erhältlich in P Zi. 209, 210.

KOMMENTAR ZU DEN LEHRVERANSTALTUNGEN

Für die Fächer Deutsch/Deutsche Philologie, Deutsch als Fremdsprache, Deutsche Volkskunde liegt das „Kommentierte Verzeichnis der Lehrveranstaltungen des Deutschen Instituts“ spätestens Mitte Februar 1993 vor; Schutzgebühr 1,- DM; erhältlich in der Institutsbibliothek des Deutschen Instituts, P Zi. 224 sowie P Zi. 209 und P Zi. 210. Für das Fach Allgemeine und Vergleichende Literaturwissenschaft liegen die „Erläuterungen zu den Lehrveranstaltungen“ spätestens Mitte Februar 1993 vor; Schutzgebühr 0,30 DM; erhältlich im Sekretariat des Instituts, P Zi. 302, und in der Bibliothek, P Zi. 304. Kurzfristige Änderungen gegenüber dem „Personen- und Studienverzeichnis“ und den „Erläuterungen“ werden an den Anschlagbrettern der Institute bekanntgegeben.

Für das Fach Theaterwissenschaft liegen die „Erläuterungen zu den Lehrveranstaltungen“ spätestens Mitte Februar 1993 vor; Schutzgebühr 0,50 DM; erhältlich im Geschäftszimmer, Pfeifferweg 3.

ANSCHRIFT DER FACHSCHAFTEN

Germanistik, Welderweg 18 (Philosophicum), 2. Stock, Glaskasten, P Zi. 211, App. 31 67

Allgemeine und Vergleichende Literaturwissenschaft, Welderweg 18 (Philosophicum), P Zi. 211, App. 31 67

Volkskunde, Welderweg 18 (Philosophicum), 3. Stock, Glaskasten, P Zi. 307

Wissenschaftliche Einrichtungen

Wissenschaftliche Einrichtungen mit eigener Leitung und Verwaltung.

Deutsches Institut, Welderweg 18 (Philosophicum)

Geschäftsführender Leiter: N. N.

Geschäftszimmer: N. N., P Zi. 210, Tel. 39-22 60

Bibliothek: P Zi. 222, N. N., Tel. 39-27 37; P Zi. 224, Ursula Berger, Ingrid Boller, Heidi Gottron, Brigitte Mörbel, Susanne Schmid, Tel. 39-26 15

Bibliothek Deutsche Volkskunde: P 109, Tel. 39-51 29

Deutsche Sprachwissenschaft, Ältere Literaturgeschichte:

Universitätsprofessoren: Dr. G. Bellmann, Tel. 39-27 62; Dr. W. Kleiber, Tel. 39-26 11; Dr. U. Ruberg, Tel. 39-25 30; Dr. W. H. Veith, Tel. 39-27 61

Hochschuldozent auf Zeit: Dr. phil. habil. J. E. Schmidt, Tel. 39-47 50

Hochschuldozent auf Lebenszeit: Professor Dr. R. Voß, Tel. 39-32 75

Wiss. Mitarbeiter: H. Girnth M. A., Tel. 39-33 65; M. Gotschy, Tel. 39-33 65; P. L. Grünwald, Tel. 39-47 51; Dr. J. Herrgen, Tel. 39-33 65; Dr. Gisela Hollandt, Tel. 39-44 48; L. Hummel M. A., Tel. 39-41 26; Sabine Obermaier M. A., Tel. 39-27 58; J. Venema, Tel. 39-33 65

Lehrbeauftragter: Dr. G. Eifler, Tel. 39-32 75

Sekretariat: Margrit Garbe, P Zi. 209, Tel. 39-27 60; Erna Gresch, Anneliese Werner, P Zi. 204, Tel. 39-47 52

Neuere deutsche Literaturgeschichte:

Universitätsprofessoren: Dr. M. Dick, Tel. 39-32 75; Dr. W. Düsing, Tel. 39-27 56; Dr. B. Hillebrand, Tel. 39-26 13; Dr. D. Kafitz, Tel. 39-21 73 (beurlaubt); Dr. H.-H. Krummacher, Tel. 39-27 55; Dr. E. Rotermund, Tel. 39-25 75; Dr. F.-W. Wentzlaff-Eggebert (emeritiert)

Hochschuldozent auf Lebenszeit: apl. Prof. Dr. G. Willems, Tel. 39-47 54

Hochschuldozent auf Zeit: Dr. phil. habil. B. Spies, Tel. 39-47 53

Außerplanmäßige Professoren: Dr. H. Kurzke, Tel. 39-41 82, Dr. G. Willems, Tel. 39-47 54

Nichtbediensteter außerplanmäßiger Professor: Dr. H. Schultz, Tel. 39-41 26

Wiss. Mitarbeiter: Dr. Ch. Klotz, Tel. 39-47 53; J. Kost M. A., Tel. 39-47 49; apl. Prof. Dr. H. Kurzke, Tel. 39-41 82; Dr. N. Müller, Tel. 39-44 48; Ch. Schärf M. A., Tel. 39-32 46; S. Trappen, Tel. 39-47 54

Lehrbeauftragte: Dr. Sonja Hilzinger, Tel. 39-47 53; Dr. Rosemarie Nicolai, Tel. 39-32 56; Dr. Ulrike Zeuch, Tel. 39-32 46

Sekretariat: Doris Aufleger, P Zi. 209, Tel. 39-27 60; Angelika Kaul-von Bohr, P Zi. 210, Tel. 39-47 55

Fachdidaktik des Deutschen:

Nichtbediensteter Professor: Dr. D. Mayer, Tel. 39-21 73

Lehrbeauftragter: D. Erleben

Sprechkunde und Sprecherziehung:

Lehrbeauftragte: Dr. H.-J. Jensen, S. Wachtel, Tel. 39-27 59

Deutsch als Fremdsprache:

Wiss. Angestellter: N. N.

Lehrbeauftragte: Dr. H. Bickes, Dr. D. Eggers, J. Filliés, Dr. W. Nell, H. Reis, Dr. Gabriela Wettberg

Deutsche Volkskunde:

Universitätsprofessor Dr. H. Schwedt, Tel. 39-27 57

Wiss. Mitarbeiter: Dr. Hildegard Frieß-Reimann, Tel. 39-27 57, Dr. F. Schellack, Tel. 39-33 64

Institut für Allgemeine und Vergleichende Literaturwissenschaft, Welderweg 18

Leiter: Universitätsprofessor Dr. H. Fritz, Geschäftszimmer: Dietgard Witting-Müller, P Zi. 302, Tel. 39-25 43

Universitätsprofessoren: Dr. H. Fritz, Tel. 39-25 43, Dr. F. N. Mennemeier (emeritiert), N. N., N. N.

Hochschuldozentin auf Zeit: Dr. phil. habil. Angelika Hoffmann-Maxis

Wiss. Mitarbeiter: Doris Kolesch M. A., Dr. H. Pillau, J. Kron M. A., Tel. 39-52 28

Lehrbeauftragte: B. Kiefer M. A., Dr. W. Nell, Gaby von Rauner M. A.

Bibliothek: Gerlinde Altmayer, P Zi. 304, Tel. 39-25 43

Institut für Theaterwissenschaft, Pfeifferweg 3, Telefax (0 61 31) 39-37 76

Universitätsprofessorin Dr. Erika Fischer-Lichte, Tel. 39-37 84

Geschäftszimmer: Gudula Diel, Christine Breuer, Mo-Fr 9.30-11.30, Tel. 39-37 75

Wiss. Assistenten: Dr. M. Gissenwehler, Dr. K. Schwind, Tel. 39-37 83

Wiss. Angestellter: H. Xander M. A., Tel. 39-37 83

Lehrbeauftragte: Sabine Felker, U. Fuchs, M. Helle, Dr. S. Kienzle, Josephine Riley M. A.

MIDDLEBURY COLLEGE

Das Middlebury College mit seiner School of German an der Universität Mainz ermöglicht es amerikanischen Studenten der Germanistik mit dem Bachelor of Arts (wobei die Absolvierung eines Sommersemesters am Middlebury College in Middlebury, Vt./USA, vorausgesetzt ist), nach zwei Semestern Studium in Mainz den amerikanischen Magistergrad zu erwerben. Auskunft erteilen: German Schools, Middlebury College, Middlebury, Vt. 05753 USA, oder der Studienleiter Prof. Dr. Van Horn Vail, Rheinstraße 42, 6500 Mainz, Tel. 22 10 40, Telefax (0 61 31) 23 68 95.

Kontaktstudium Erwachsenengemäßes Lehren und Lernen einer Fremdsprache – Sprachandragogik (Beschreibung siehe Seite 50)

- Nächste Lerneinheiten: 5./6. März 1993: Planung und Gestaltung von Unterricht (Wochenendseminar)
4./5. Juni 1993: Interaktive Lernformen (Wochenendseminar)
Beginn jeweils in P 1.

Semesterseminare:

Fremdsprachenunterricht für Erwachsene – J. E. Peters
eine Einführung
2-std., Mo 16-18, Beginn: 19. April 1993, Hs I, Welderweg 4, Haus Recht und Wirtschaft

Einzelprobleme der Sprachandragogik: R. Piedmont
Arbeits- und Übungsformen
2-std., Do 16-18, Beginn: 22. April 1993, Hs V, Welderweg 4, Haus Recht und Wirtschaft

Sekretariat, Anmeldung und Auskünfte: Johannes Gutenberg-Universität, Zentralstelle für wissenschaftliche Weiterbildung, Postfach 39 80, Forum universitatis, Eingang 4, 1. OG, Zi. 01-416, Tel. (0 61 31) 39-21 33, Telefax (0 61 31) 30 47 14, 6500 Mainz.

Personalteil

A) Bedienstete der Universität

PROFESSOREN

a) Universitätsprofessoren auf Lebenszeit

- BELLMANN, Günter, Dr. phil., Deutsche Sprachwissenschaft**
 Hinter der Kirche 22, 6500 Mainz 41, Tel. (0 61 36) 4 26 15
 Sprechstunden: Mo 11–12.30, P Zi. 5, Tel. 39-27 62
- DICK, Manfred, Dr. phil., Neuere deutsche Literaturgeschichte**
 Mühlweg 117, 6500 Mainz 22, Tel. 3 46 88
 Sprechstunden: Di 10–11, P Zi. 7b, Tel. 39-32 75
- DÜSING, Wolfgang, Dr. phil., Neuere deutsche Literaturgeschichte**
 Goethestraße 2, 6501 Zornheim, Tel. (0 61 36) 4 44 61
 Sprechstunden: Di 11.30–12.30, P Zi. 3, Tel. 39-27 56
- FISCHER-LICHTE, Erika, Dr. phil., Theaterwissenschaft**
 Basaltweg 7, 6272 Niedernhausen/Ts., Tel. (0 61 27) 7 93 45
 Sprechstunden: Mi 13–14, Pfeifferweg 3, Tel. 39-37 84
- FRITZ, Horst, Dr. phil., Allgemeine und Vergleichende Literaturwissenschaft (beurlaubt)**
 Alicestraße 19, 6501 Budenheim, Tel. (0 61 39) 59 35
 Sprechstunden: Mi 17–18, P Zi. 301, Tel. 39-25 43
- HILLEBRAND, Bruno, Dr. phil., Neuere deutsche Literaturgeschichte**
 Platz von Montrichard 3, 6228 Eltville, Tel. (0 61 23) 21 64
 Sprechstunden: Mo 13–14, P Zi. 305, Tel. 39-26 13
- KAFITZ, Dieter, Dr. phil., Neuere deutsche Literaturgeschichte (beurlaubt)**
 Am Frankenhag 5, 6500 Mainz, Tel. 83 30 93
 Sprechstunden: n. tel. V., P Zi. 213, Tel. 39-21 73
- KLEIBER, Wolfgang, Dr. phil., Deutsche Philologie und Volkskunde**
 Bebelstraße 24, 6500 Mainz, Tel. 36 67 86
 Sprechstunden: Mi 12–13.30, P Zi. 203, Tel. 39-26 11
- KRUMMACHER, Hans-Henrik, Dr. phil., Neuere deutsche Literaturgeschichte**
 Am Mainzer Weg 10, 6500 Mainz-Drais, Tel. 47 75 50
 Sprechstunden: Mi 14–15, Do 16.30–17.30, P Zi. 207, Tel. 39-27 55
- MENNEMEIER, Franz Norbert, Dr. phil., Allgemeine und Vergleichende Literaturwissenschaft (emeritiert)**
 Bettelpfad 56, 6500 Mainz-Weisenau, Tel. 83 26 32
 Sprechstunden: n. mündl. V., P Zi. 301, Tel. 39-25 43
- ROTERMUND, Erwin, Dr. phil., Neuere deutsche Literaturgeschichte**
 Grenzweg 7, 6500 Mainz, Tel. 83 96 07
 Sprechstunden: Do 12–13, P Zi. 205, Tel. 39-25 75
- RUBERG, Uwe, Dr. phil., Deutsche Philologie**
 Am Mühlberg 8, 6551 Traisen, Tel. (06 71) 3 66 44
 Sprechstunden: Di 14–15, P Zi. 201, Tel. 39-25 30
- SCHWEDT, Herbert, Dr. phil., Deutsche Volkskunde**
 Schloßstraße 5, 6531 Schöneberg, Tel. (0 67 24) 34 93
 Sprechstunden: Mi 18–19, Do 16–18, P Zi. 7a, Tel. 39-27 57
- VEITH, Werner H., Dr. phil., Deskriptive Sprachwissenschaft**
 Am Taubertsberg 4, 6500 Mainz 1, Tel. 38 71 77
 Sprechstunden: Mo 13–14, Di 17–18, P Zi. 1, Tel. 39-27 61
- WENTZLAFF-EGGEBERT, Friedrich-Wilhelm, Dr. phil., Dr. iur. h. c., Neuere deutsche Literaturgeschichte (emeritiert)**
 Hauptstraße 40, 8992 Wasserburg/Bodensee, Tel. (0 83 82) 33 31

b) Fiebiger-Professur/Universitätsprofessor/in auf Zeit

N. N.

HOCHSCHULDOZENTEN AUF LEBENSZEIT

- VOSS, Rudolf, Dr. phil., Professor, Deutsche Philologie
Alicestraße 19, 6501 Budenheim, Tel. (0 61 39) 86 54
Sprechstunden: Di 14–15, Do 12–13, P Zi. 7b, Tel. 39-32 75
- WILLEMS, Gottfried, Dr. phil., apl. Prof., Neuere deutsche Literaturgeschichte
Quintinsstraße 12, 6500 Mainz, Tel. 22 67 86
Sprechstunden: Mi 18–18.30, Fr 13–13.30, P Zi. 208, Tel. 39-47 54

HOCHSCHULDOZENTEN AUF ZEIT

- HOFFMANN-MAXIS, Angelika, Dr. phil. habil., Allgemeine und Vergleichende Literaturwissenschaft
Viermorgenweg 10, 6500 Mainz-Gonsenheim, Tel. 47 56 24
Sprechstunden: Mo 14–15, P Zi. 301, Tel. 39-25 43
- SCHMIDT, Jürgen E., Dr. phil. habil., Deutsche Sprachwissenschaft
Bahnstraße 66, 6500 Mainz 1, Tel. 36 26 72
Sprechstunden: Mo 10.30–11.30, Do 12–13, P Zi. 4, Tel. 39-47 50
- SPIES, Bernhard, Dr. phil. habil., Neuere deutsche Literaturgeschichte und Literaturtheorie
Vogelstraße 7, 6000 Frankfurt 71, Tel. (0 69) 6 66 21 31
Sprechstunden: Do 13–14, P Zi. 206, Tel. 39-47 53

AUSSERPLANMÄSSIGE PROFESSOREN

- KURZKE, Hermann, Dr. phil., Akad. Oberrat, Neuere deutsche Literaturgeschichte
Krokusweg 7, 6500 Mainz-Finthen, Tel. 47 65 02
Sprechstunden: Do 11–12.30, P Zi. 223, Tel. 39-41 82
- WILLEMS, Gottfried, Dr. phil., Neuere deutsche Literaturgeschichte
Quintinsstraße 12, 6500 Mainz, Tel. 22 67 86
Sprechstunden: Mi 18–18.30, Fr 13–13.30, P Zi. 208, Tel. 39-47 54

WISSENSCHAFTLICHE ASSISTENTEN

- GISSENWEHRER, Michael, Dr. phil., Theaterwissenschaft
Hahnheimer Straße 21a, 6501 Zornheim
Sprechstunden: Mi 14–15, Pfeifferweg 3, Tel. 39-37 83
- SCHWIND, Klaus, Dr. phil., Theaterwissenschaft
Praunheimer Landstraße 135, 6000 Frankfurt 90, Tel. (0 69) 7 68 25 48
Sprechstunden: Fr 11–12, Pfeifferweg 3, Tel. 39-37 83

WISSENSCHAFTLICHE MITARBEITER

- FRIESS-REIMANN, Hildegard, Dr. phil., Akad. Oberrätin, Deutsche Volkskunde
Hauptstraße 54, 6505 Nierstein-Schwabsburg, Tel. (0 61 33) 5 88 11
Sprechstunden: Di, Mi 11–12, P Zi. 7a, Tel. 39-27 57
- GIRNTH, Heiko, M. A., Deutsches Institut
Am Finkenschlag 12, 6501 Essenheim, Tel. (0 61 36) 8 89 84
Sprechstunden: Mi 16–17, P Zi. 6, Tel. 39-33 65
- GOTSCHY, Mathias, Deutsches Institut
Benzstraße 14, 6082 Mörfelden-Walldorf, Tel. (0 61 05) 2 28 79
Sprechstunden: Do 12–13, P Zi. 6, Tel. 39-33 65
- GRÜNEWALD, Paul Lothar, Wiss. Ang., Deutsches Institut
Am Eulenrech 5, 6501 Budenheim, Tel. (0 61 39) 4 02
Sprechstunden: Di 15–16, P Zi. 202, Tel. 39-47 51
- HERRGEN, Joachim, Dr. phil., Deutsches Institut
Raiffeisenstraße 7, 6501 Zornheim, Tel. (0 61 36) 4 56 80
Sprechstunden: Mo 10.30–11.30, P Zi. 6, Tel. 39-33 65
- HOLLANDT, Gisela, Dr. phil., Akad. Direktorin, Deutsches Institut
Heidelbergerfaßgasse 16 A, 6500 Mainz, Tel. 22 23 70
Sprechstunden: Di, Mi 11–13, P Zi. 220, Tel. 39-44 48

- HUMMEL, Lutz, M. A., Wiss. Ang., Deutsches Institut
Weyerstraße 6, 6550 Bad Kreuznach, Tel. (06 71) 4 28 38
Sprechstunden: Mo 14.30–15.15, P Zi. 214, Tel. 39-41 26
- KLOTZ, Christian, Dr. phil., Wiss. Ang., Deutsches Institut
Elsa-Brändström-Straße 5, 6500 Mainz, Tel. 68 15 22
Sprechstunden: Do 15–17, P Zi. 206, Tel. 39-47 53
- KOLESCH, Doris, M. A., Institut für Allgemeine und Vergleichende Literaturwissenschaft
Lahnstraße 22, 6500 Mainz 1, Tel. 63 89 89
Sprechstunden: Di 16–17, P Zi. 303, Tel. 39-52 28
- KOST, Jürgen, M. A., Deutsches Institut
Am Bastion Martin 4, 6500 Mainz, Tel. 23 57 43
Sprechstunden: Di 14–15, P Zi. 2, Tel. 39-47 49
- KRON, Jürgen, M. A., Wiss. Ang., Institut für Allgemeine und Vergleichende Literaturwissenschaft
Mombacher Straße 57, 6500 Mainz, Tel. 38 52 05
Sprechstunden: Z. w. noch bekanntgegeben
- KURZKE, Hermann, apl. Prof., Dr. phil., Akad. Oberrat, Deutsches Institut
Krokusweg 7, 6500 Mainz-Finthen, Tel. 47 65 02
Sprechstunden: Do 11–12.30, P Zi. 223, Tel. 39-41 82
- MÜLLER, Norbert, Dr. phil., Akad. Direktor, Deutsches Institut
Elsa-Brändström-Straße 25, 6500 Mainz-Gonsenheim, Tel. 68 16 58
Sprechstunden: Do 10.30–12.30, P Zi. 220, Tel. 39-44 48
- OBERMAIER, Sabine, M. A., Deutsches Institut
Wallastraße 30, 6500 Mainz, Tel. 63 83 64
Sprechstunden: Do 14–15, P Zi. 221, Tel. 39-27 58
- PILLAU, Helmut, Dr. phil., Wiss. Ang., Institut für Allgemeine und Vergleichende Literaturwissenschaft
Auxonner Straße 33, 6501 Heidesheim-Heidenfahrt, Tel. (0 61 32) 5 86 45
Sprechstunden: Di 11–12.30, P Zi. 303, Tel. 39-52 28
- SCHÄRF, Christian, M. A., Deutsches Institut
Münchhofpforte 2a, 6501 Essenheim, Tel. (0 61 36) 8 95 17
Sprechstunden: Di 10–11, P Zi. 306, Tel. 39-32 46
- SHELLACK, Fritz, Dr. phil., Wiss. Ang., Deutsches Institut
Dammstraße 19, 6555 Spredlingen, Tel. (0 67 01) 28 66
Sprechstunden: Di 13–14, P Zi. 51, Tel. 39-33 64
- TRAPPEN, Stefan, Deutsches Institut
Strinzerweg 10, 6204 Taunusstein 4, Tel. (0 61 28) 7 32 41
Sprechstunden: Mi 11–12, P Zi. 208, Tel. 39-47 54
- VENEMA, Johannes, Deutsches Institut
Im Reil 10b, 6501 Heidesheim-Heidenfahrt, Tel. (0 61 32) 5 62 15
Sprechstunden: Di 10–11, P Zi. 6, Tel. 39-33 65
- XANDER, Harald, M. A., Wiss. Ang., Theaterwissenschaft
Straße der Champagne 3, 6501 Essenheim, Tel. (0 61 36) 8 75 98
Sprechstunden: Do 14–16, Pfeifferweg 3, Tel. 39-37 83

B) Nichtbedienstete Lehrkräfte und Lehrbeauftragte

Nichtbediensteter Professor

- MAYER, Dieter, Dr. phil., Neuere deutsche Literaturgeschichte, Deutsches Institut
Edmund-Merz-Straße 1, 8752 Glattbach, Tel. (0 60 21) 48 04 30
Sprechstunden: im Anschluß an das Blockseminar

Nichtbediensteter außerplanmäßiger Professor

- SCHULTZ, Hartwig, Dr. phil., Neuere deutsche Literaturgeschichte, Deutsches Institut
Birkenweg 12, 6374 Steinbach/Ts., Tel. (0 61 71) 7 52 32 (privat), (0 69) 28 28 24 (dienstlich)
Sprechstunden: Di 17–18, P Zi. 214, Tel. 39-41 26

LEHRBEAUFTRAGTE

- BICKES, Hans, Dr. phil., Deutsch als Fremdsprache**
Schützenstraße 11, 6200 Wiesbaden, Tel. (06 11) 40 25 40
- EGGERS, Dietrich, Dr. phil., Deutsch als Fremdsprache**
Riikeallee 115, 6500 Mainz 31, Tel. 7 80 53
- EIFLER, Günter, Dr. phil., Akad. Direktor, Ältere deutsche Literaturgeschichte**
Rheinblick 17, 6501 Wackernheim, Tel. (0 61 32) 5 83 82
Sprechstunden: Mo 12–13, P Zi. 7b, Tel. 39-32 75, 39-26 60
- ERXLEBEN, Detlef, Oberstudienrat, Fachdidaktik des Deutschen**
- FELKER, Sabine, Theaterwissenschaft**
Kiefernstraße 2, 6502 Mainz-Kostheim, Tel. (0 61 34) 2 62 63
- FILLIÉS, Joachim, Deutsch als Fremdsprache**
Straße der Republik 9, 6200 Wiesbaden 12, Tel. (06 11) 69 47 11
- FUCHS, Ulrich, Theaterwissenschaft**
Horner Straße 85, 2800 Bremen
- HELLE, Michael, Theaterwissenschaft**
Martin-Luther-Straße 29, 6500 Mainz
- HILZINGER, Sonja, Dr. phil., Neuere deutsche Literaturgeschichte**
Hauptstraße 47, 6501 Jugenheim, Tel. (0 61 30) 67 94
Sprechstunden: Mi 15–16, P Zi. 206, Tel. 39-47 53
- JENSEN, Hans-Jürgen, Dr. phil., Sprechkunde und Sprecherziehung**
Ernstthöferstraße 25, 6104 Seeheim 3, Tel. (0 62 57) 8 34 62
Sprechstunden: jeweils nach den Seminarsitzungen
- KIEFER, Bernd, M. A., Institut für Allgemeine und Vergleichende Literaturwissenschaft**
Kurfürstenstraße 36, 6500 Mainz, Tel. 61 40 37
Sprechstunden: im Anschluß an das Seminar
- KIENZLE, Siegfried, Dr. phil., Theaterwissenschaft**
Bauschheimer Weg 22, 6500 Mainz-Laubenheim, Tel. 8 71 07
- NELL, Werner, Dr. phil., Allgemeine und Vergleichende Literaturwissenschaft, Deutsch als Fremdsprache**
Schwalbacher Straße 13a, 6228 Eitville, Tel. (0 61 23) 46 27
Sprechstunden: nach dem Proseminar oder n. V., P Zi. 303, Tel. 39-25 43
- NICOLAI, Rosemarie, Dr. phil., Neuere deutsche Literaturgeschichte**
Lennebergplatz 5, 6500 Mainz-Gonsenheim, Tel. 47 49 60
Sprechstunden: n. tel. V., P Zi. 219, Tel. 39-32 56
- VON RAUNER, Gaby, M. A., Institut für Allgemeine und Vergleichende Literaturwissenschaft**
Goebenstraße 13, 6200 Wiesbaden, Tel. (06 11) 4 81 15
Sprechstunden: Mi 17–18, P Zi. 303, Tel. 39-52 28
- REIS, Herbert, Deutsch als Fremdsprache**
Pfarrer-Beichert-Straße 11, 6530 Bingen
- RILEY, Josephine, M. A., Theaterwissenschaft**
Hahnheimer Straße 21a, 6501 Zornheim
- WACHTEL, Stefan, Sprechkunde/Sprecherziehung**
Goebenstraße 2, 6200 Wiesbaden, Tel. (06 11) 44 27 05
Sprechstunden: n. V., P Zi. 218, Tel. 39-27 59
- WETTBERG, Gabriela, Dr. phil., Deutsch als Fremdsprache**
Steubenstraße 34, 6500 Mainz 21, Tel. 4 01 28
Sprechstunden: Mo 16–17 u. n. tel. V., P Zi. 218, Tel. 39-27 59
- ZEUCH, Ulrike, Dr. phil., Neuere deutsche Literaturgeschichte**
Jakob-Steffan-Straße 6, 6500 Mainz, Tel. 38 31 42
Sprechstunden: im Anschluß an das Proseminar

MAINZER PHILOSOPHISCHE FAKULTÄTSGESELLSCHAFT E. V.

Kontaktanschrift: Universitätsprofessor Dr. Franz Staab,
c/o Dekanat des Fachbereichs Geschichtswissenschaft, Tel. (0 61 31) 39-28 14

Lehrveranstaltungen

DEUTSCH/DEUTSCHE PHILOLOGIE

Einführungsveranstaltung für Studienanfänger, Fach- und Hochschulortwechsler:

Mittwoch, 14. April 1993, 11–13, P 1

N. Müller

Vorlesungen

001	Textologie 2-std.,	Mo, Mi 10–11,	P 4	G. Bellmann
002	Deutsche Stilistik 2-std.,	Mo, Mi 12–13,	P 2	W. H. Veith
003	Geschichte der deutschen Sprache im Spiegel des Wortschatzes (III) 1-std.,	Mi 11–12,	P 4	W. Kleiber
004	Phonetik und Phonologie des Deutschen 2-std.,	Mo 9–10, P 4,	Do 9–10, P 3	J. E. Schmidt
005	Grundzüge einer Poetik des Mittelalters 2-std.,	Di 15–16, P 2,	Do 15–16, P 3	U. Ruberg
006	Oswald von Wolkenstein 2-std.,	Di, Mi 13–14,	P 5	R. Voß
007	Das deutsche Drama im 18. Jahrhundert 2-std.,	Di, Mi 9–10,	P 2	M. Dick
008	Das historische Drama 2-std.,	Mo, Di 14–15,	P 2	W. Düsing
009	Der deutsche Roman (II) 1-std.,	Di 12–13,	P 1	B. Hillebrand
010	Die deutsche Novelle im 19. Jahrhundert 2-std.,	Mi 9–10, Do 12–13,	P 5	H.-H. Krummacher
011	Satire und Grotteske vom Naturalismus bis zur Gegenwart 2-std.,	Mo 13–15,	P 5	B. Spies
012	Die Dramatik des Expressionismus 2-std.,	Mi, Do 11–12,	P 10	E. Rotermund

Proseminare

013	Einführung in die deskriptive Sprachwissenschaft unter besonderer Berücksichtigung des Neuhochdeutschen 2-std., in 6 Parallelkursen <i>Anmeldung zu allen Kursen: Do, 15. April 1993, 11.30–12.15, P 101 Mo, 19. April 1993, 10.30–11, P 101</i>			
	Kurs A: Mo 9–11,	P 105	N. N.	
	Kurs B: Mo 17–19,	P 5	N. N.	
	Kurs C: Mi 13–15,	P 12	J. Herrgen	
	Kurs D: Mi 15 s. t.–16.30,	P 207	J. Herrgen	
	Kurs E: Do 8–10,	P 109a	N. N.	
	Kurs F: Do 10–12,	P 109a	M. Gotschy	
014	Einführung in die historische Sprachwissenschaft unter besonderer Berücksichtigung des Althochdeutschen 2-std., in 5 Parallelkursen <i>Anmeldung zu allen Kursen: Do, 15. April 1993, 13.30–14.15, P 101 Mo, 19. April 1993, 11 s. t.–11.30, P 201</i>			
	Kurs A: Di 8.30–10,	P 101	J. Venema	
	Kurs B: Mi 14.30–16,	P 104	H. Girth	
	Kurs C: Do 12.30–14,	P 105	S. Obermaier	
	Kurs D: Do 18–20,	P 101	N. N.	
	Kurs E: Fr 13–15,	P 6	N. N.	

- 015 Einführung in das Übersetzen des Mittelhochdeutschen und in die literaturwissenschaftliche Arbeitsweise der Mediävistik
2-std., in 5 Parallelkursen
*Anmeldung zu allen Kursen: Do, 15. April 1993, 14.30–15.15, P 201
Mo, 19. April 1993, 11.30–12, P 101*
- | | | | |
|---------|-------------------|-------|-----------------|
| Kurs A: | Mo 8.30–10, | P 101 | J. Herrgen |
| Kurs B: | Mo 11–13, | P 102 | P. L. Grünewald |
| Kurs C: | Mo 15–17, | P 101 | P. L. Grünewald |
| Kurs D: | Mi 9 s. t.–10.30, | P 105 | G. Hollandt |
| Kurs E: | Mi 13.30–15, | P 105 | G. Hollandt |
- 016 Einführung in die Literaturwissenschaft an Beispielen neuerer deutscher Literatur
2-std., in 4 Parallelkursen
*Anmeldung zu allen Kursen: Do, 15. April 1993, 12.30–13.15, P 201
Mo, 19. April 1993, 10 s. t.–10.30, P 201*
- | | | | |
|---------|--------------------|-------|-----------|
| Kurs A: | Di 12 s. t.–13.30, | P 207 | N. Müller |
| Kurs B: | Do 9 s. t.–10.30, | P 105 | N. Müller |
| Kurs C: | Do 9 s. t.–10.30, | P 101 | H. Kurzke |
| Kurs D: | Do 18 s. t.–19.30, | P 105 | H. Kurzke |

Thematische Proseminare zur neueren deutschen Literatur

Persönliche Anmeldung zu allen Kursen!

- 017 Literaturfehden
2-std., in 2 Parallelkursen
- | | | | |
|---------|--------------------|-------|-----------|
| Kurs A: | Mo 18 s. t.–19.30, | P 15 | H. Kurzke |
| Kurs B: | Fr 9–11, | P 101 | |
- 018 Einführung in die Literatur des Barock
2-std., Di 11.30–13, P 101 J. Kost
- 019 Erzählungen der Romantik
2-std., in 2 Parallelkursen
- | | | | |
|---------|--------------------|-------|-----------|
| Kurs A: | Di 15 s. t.–16.30, | P 101 | N. Müller |
| Kurs B: | Mi 13.30–15, | P 101 | |
- 020 F. Schiller, „Wallenstein“
2-std., Fr 12–14, P 105 S. Trappen
- 021 Franz Kafka: Erzählungen und Tagebücher
2-std., Mo 13–15, P 105 Ch. Schärf
- 022 Franz Fühmann
2-std., Mi 16–18, P 15 S. Hilzinger
- 023 Literatur des Symbolismus
2-std., Mo 15 s. t.–16.30, P 201 Ch. Klotz
- 024 Hermeneutik und Rhetorik
2-std., Di 15–17, P 105 U. Zeuch

Hauptseminare

- 025 Sprachwandel
2-std., Di 17 s. t.–18.30, P 105 G. Bellmann
- 026 Übungen zur sprachlichen Entlehnung unter besonderer Berücksichtigung der deutschen Mundarten
2-std., Mi 17 s. t.–18.30, P 101 W. Kleiber
- 027 Deutsche Dialektologie
2-std., Di 12–14, P 106 W. H. Veith
- 028 Pronomen und Pronomenverwendung
2-std., Mi 12 s. t.–13.30, P 105 G. Bellmann
- 029 Grammatiktheorie: Syntax und Satzsemantik
2-std., Do 10.30–12, P 105 J. E. Schmidt
- 030 Von Schleicher bis Saussure. Die Sprachwissenschaft im 19. Jahrhundert und die Entstehung der modernen Linguistik
2-std., Di 16.30–18, P 101 J. E. Schmidt
- 031 Der „Iwein“ Hartmanns von Aue und die Gattung Artusroman
2-std., Do 10.30–12, P 101 R. Voß

032	Hartmann von Aue, „Gregorius“ 2-std., Di 16–18, P 207	U. Ruberg
033	Erziehung und Bildung nach Zeugnissen deutschsprachiger hochmittelalterlicher Literatur 2-std., Mi 11–13, P 101	G. Eifler
034	Zwischen Mittelalter und Neuzeit: Der Ackermann von Böhmen und der Todesgedanke in der deutschen Dichtung 2-std., Di 17 s. t.–18.30, P 12	W. Kleiber
035	Klopstock 2-std., Do 15 s. t.–16.30, P 101	H.-H. Krummacher
036	Deutsche Dramen des 18. Jahrhunderts 2-std., Di 18–20, P 101	M. Dick
037	Lyrik der Romantik 2-std., Di 18–20, P 204	H. Schultz
038	Döblins Romane 2-std., Di 10 s. t.–11.30, P 101	W. Düsing
039	Die Komödie in der Exilliteratur 1933–1945 2-std., Do 16–18, P 105	B. Spies
040	Ausgewählte Texte der literarischen Inneren Emigration (1933–1945) 2-std., Mi 18–20, P 7	E. Rotermund
041	Peter Handke. Prosa 2-std., Mo 11–13, P 101	B. Hillebrand

Oberseminare

042	Mediävistisches Kolloquium 2-std., Do 16–18, P 201	U. Ruberg
043	Probleme der Poetik bei Gottsched, Bodmer und Breitinger 2-std., Mi 15–17, P 101	H.-H. Krummacher
044	Das Humanitätsideal der deutschen Klassik 2-std., Mo 11–13, P 201	W. Düsing
045	Die Kunsttheorie der Frühromantik 2-std., Mi 10.30–12, P 105	M. Dick
046	Methodenprobleme der Literaturwissenschaft 2-std., Do 17–19, P Zi. 205	E. Rotermund
047	Ästhetische Kriterien zum Verständnis moderner Prosa 2-std., Di 13–15, P 101	B. Hillebrand

Übungen

048	Sprachwissenschaftliches Kolloquium Z. u. O. n. V.	G. Bellmann
049	Deutsche Stilübungen (begleitend zur Vorlesung) 2-std., Di 15–17, P 201	W. H. Veith
050	Sprachwissenschaftliches Kolloquium für Examenskandidaten 2-std., Do 18–20, SB II 03–144	J. E. Schmidt
051	Einführung ins Gotische 2-std., Fr 9 s. t.–10.30, P 105	G. Hollandt
052	Einführung ins Althochdeutsche 2-std., Di 13.30–15, P 105	G. Hollandt
053	Lektüre mittelhochdeutscher Texte 2-std., Fr 10.30–12, P 105	G. Hollandt
054	Lektüre mittelhochdeutscher Texte (mit grammatischen Übungen) 2-std., Mo 17–19, P 101	J. Herrgen
055	Einführung in die Linguistische Informatik/Computerlinguistik für Germanisten (II) Themenbereich: Datenbanken 2-std., Mo 16–18, P 110	L. Hummel
056	Programmierübungen zu „Einführung in die Linguistische Informatik . . .“ 3-std., Mi 10–13, P UG 03	L. Hummel

- | | | |
|-----|--|------------------|
| 057 | Lektüre und Interpretation althochdeutscher Dichtungen
2-std., Do 13.30–15, P 101 | R. Voß |
| 058 | Hartmann von Aue, Erec
2-std., Di 9.30–11, P 105 | G. Hollandt |
| 059 | Parzival rides again – Zur Mittelalterrezeption in der deutschsprachigen
Literatur der Gegenwart
2-std., Di 18–20, P 7 | S. Obermaier |
| 060 | Herrschaft und Unfreiheit. Begründung und Darstellung der Stände in
der mittelalterlichen deutschen Literatur
2-std., Mi 13.30–15, P 201 | P. L. Grünewald |
| 061 | Doktorandenkolloquium
1-std., Z. u. O. n. b. E. | H.-H. Krummacher |
| 062 | Literaturwissenschaftliches Kolloquium
Z. u. O. n. V. | W. Düsing |
| 063 | Doktorandenkolloquium
3-std., Z. u. O. n. V. | B. Hillebrand |
| 064 | Lektüre wichtiger Texte zur Ästhetik von der Romantik bis zur Gegenwart
2-std., Mo 10–12, P 109a | B. Spies |
| 065 | Prager deutsche Erzählungen
2-std., Mo 9–11, P 201 | Ch. Klotz |
| 066 | Übungen zur Interpretation von Erzähltexten
2-std., Do 12.30–14, P 201 | N. Müller |
| 067 | Übung zur Literaturverfilmung
2-std., Mi 15.30–17, P 201 | N. Müller |

Übung: Fachdidaktik

- | | | |
|-----|--|-------------|
| 068 | Sachtexte in S I und S II
2-std., Mi 17–19, P 105 | D. Erxleben |
|-----|--|-------------|

Übungen: Sprechkunde und Sprecherziehung

- | | | |
|-----|--|--------------|
| 069 | Atem, Stimme, Ausdruck
Blockseminar, genaue Termine werden noch bekanntgegeben
5-std., Fr 11–15, P 101 | E. Böhm |
| 070 | Freie Moderation für Medien
2-std., 14-tägl., Fr 11–14, P 201 | H.-J. Jensen |
| 071 | Rede-Rhetorik
2-std., Fr 14–16, P 201 | S. Wachtel |

DEUTSCH ALS FREMDSPRACHE

- | | | |
|-----|---|-------------|
| 072 | Sprachdidaktik/-methodik des Faches „Deutsch als Fremdsprache“
2-std., Di 18.30–20, P 105 | D. Eggers |
| 073 | Literaturdidaktik/-methodik des Faches „Deutsch als Fremdsprache“
2-std., Do 18–20, P 102 | W. Nell |
| 074 | Grammatik der deutschen Gegenwartssprache, insbesondere der Syntax
2-std., Di 16–18, P 203 | N. N. |
| 075 | Grammatik der deutschen Gegenwartssprache, insbesondere der Syntax
2-std., Di 19–21, P 104 | H. Bickes |
| 076 | Übersetzung aus einer oder in eine Fremdsprache
2-std., Mi 14–16, P 15 | N. N. |
| 077 | Deutsche Landes- und Kulturkunde
2-std., Di 18–20, SB II 03–152 | G. Wettberg |
| 078 | Phonetik des Deutschen
2-std., Mo 13.30–15, P 102 | N. N. |
| 079 | Texte in mündlicher und schriftlicher Kommunikation
2-std., Di 18.30–20, P 102 | N. N. |
| 080 | Praxis der Sprecherziehung
2-std., Mi 18 s. t.–19.30, P 108 | J. Filliés |

- 081 Hospitation (Gerätekunde) H. Reis
1-std., 14-tägl., Mo 11.30–13, P 05a

DEUTSCHE VOLKSKUNDE**Vorlesung**

- 101 Rechtliche Volkskunde H. Schwedt
1-std., Mi 15–16, P 3

Proseminare

- 102 Einführung in das Fach Volkskunde
2-std., in 2 Parallelkursen
Kurs A: Mo 13–15, P 101
Kurs B: Di 11–13, P 15
H. Friß-Reimann
F. Schellack
- 103 Keramikforschung H. Friß-Reimann
2-std., Do 12 s. t.–13.30, P 101
- 104 Städtisches Handwerk und Handwerkerleben E. Heller-Karneth
2-std., Mo 16.30–18.30, P 201
- 105 Lehrjahre (Projekt) F. Schellack
2-std., Mi 16–18, P 204
- 106 Der volkskundliche Film F. Schellack
2-std., Di 9–11, P 110
- 107 Mecklenburg – Volkskultur einer Landschaft H. Friß-Reimann
2-std., Mi 9.30–11, P 109
F. Schellack
- 108 Stadtvolkskunde am Beispiel von Wiesbaden H. Friß-Reimann
2-std., Di 9.30–11, P 15

Hauptseminare

- 109 Rheinische Bräuche H. Schwedt
2-std., Do 14–16, P 105
- 110 Freizeit H. Schwedt
2-std., Mi 16–18, P 7

Oberseminar

- 111 Kulturraumforschung H. Schwedt
2-std., Do 18–20, P 15
F. Schellack

Übung

- 112 Archivalien (Leseübung) F. Schellack
2-std., Do 16.30–18, P 101

ALLGEMEINE UND VERGLEICHENDE LITERATURWISSENSCHAFT

- Einführungsveranstaltung für Studienanfänger, Fach- und Hochschulort-
wechsler:** H. Pillau
Mittwoch, 14. April 1993, 14–16, P 6

Vorlesungen

- 201 Literarische Liebeskonzeptionen A. Hoffmann-Maxis
2-std., Fr 11–13, P 204
- 202 [Thema wird noch bekanntgegeben] N. N.
2-std., Do 15–17, P 13

Proseminare

- 203 Einführung in die Allgemeine und Vergleichende Literaturwissenschaft H. Pillau
2-std., Di 9–11, P 10
- 204 Das Porträt in Literatur (und Malerei) H. Pillau
2-std., Do 17–19, P 11

- | | | |
|-----|--|--------------|
| 205 | Die Praxis des wissenschaftlichen Arbeitens
2-std., Do 18–20, Bibliothek | G. v. Rauner |
| 206 | Duras – Jelinek – Streeruwitz
2-std., Di 18–20, P 207 | D. Kolesch |
| 207 | Roman-Satiren
2-std., Mo 17–19, P 11 | W. Nell |
| 208 | Die schöne Existenz – Ästhetizismus in der Literatur
2-std., Mi 9–11, P 201 | B. Kiefer |
| 209 | Nietzsche und „Nietzscheaner“
2-std., Mi 15 s. t.–16.30, P 106 | J. Kron |
| 210 | Literatur der Wiener Moderne
2-std., Do 16–18, P 203 | J. Kron |

Hauptseminare

- | | | |
|-----|--|-------------------|
| 211 | Über das Vergleichen in der Komparatistik
2-std., Mo 12 s. t.–13.30, P 6 | A. Hoffmann-Maxis |
| 212 | Die Phantasie und das Phantastische
2-std., Mo 15–17, P 7 | A. Hoffmann-Maxis |
| 213 | Maler und Gemälde in der Novellistik des 19. Jahrhunderts
2-std., Mi 18–20, P 6 | H. Fritz |
| 214 | Poesie der Einsamkeit
2-std., Fr 18–20, P 108 | H. Fritz |
| 215 | [Thema wird noch bekanntgegeben]
2-std., Do 11–13, P 13 | N. N. |
| 216 | [Thema wird noch bekanntgegeben]
2-std., Do 13–15, P 108 | N. N. |

Oberseminare

- | | | |
|-----|---|----------|
| 217 | Literaturtheorie
2-std., Di 18–20, Bibliothek | H. Fritz |
| 218 | [Thema wird noch bekanntgegeben]
2-std., Fr 13–15, P 6 | N. N. |

THEATERWISSENSCHAFT

**Einführungsveranstaltung für Studienanfänger, Fach- und Hochschulort-
wechsler:
Osterdienstag, 13. April 1993, 14–16, P 15**

Vorlesung

- | | | |
|-----|--|-------------------|
| 301 | Das Theater als interkulturelle Praxis II
2-std., Mi 11–13, P 3 | E. Fischer-Lichte |
|-----|--|-------------------|

Proseminare

- | | | |
|-----|---|-----------------|
| 302 | Theater des 19. Jahrhunderts
2-std., Do 17–19, P 10 | M. Gissenwehler |
| 303 | Einführung in Theorie und Ästhetik: Theatersemiotik
2-std., Mo 9–11, P 103 | K. Schwind |
| 304 | Einführung in die Dramenanalyse: Komödientexte
2-std., Fr 9 s. t.–10.30, P 201 | K. Schwind |
| 305 | Einführung in die Aufführungsanalyse
2-std., Mi 17–19, P 5 | H. Xander |
| 306 | Einführung in die Theatergeschichte: Von der Guckkastenbühne zum
Studiotheater
2-std., Do 19–21, P 11 | H. Xander |
| 307 | Einführung in das Betriebssystem Theater
2-std., Z. u. O. n. V. | U. Fuchs |

Hauptseminare

- 308 Das Drama und seine Inszenierung E. Fischer-Lichte
 2-std., Mo 11–13, P 105
- 309 Luc Bondy: Theaterarbeit und Fernsehkonzeption (an ausgewählten
 Beispielen) S. Kienzle
 2-std., Z. u. O. n. V.

Oberseminar

- 310 Materialität der theatralischen Kommunikation E. Fischer-Lichte
 2-std., Z. u. O. n. V.

Übungen

- 311 Szenisches Projekt, Teil 2 (2 Parallelgruppen) M. Gissenwehner
 4-std., Mi 18.30–21.30, P 101 M. Helle
- 312 Zeitspielräume S. Felker
 2-std., Fr 15–17, P 12

Gradiertenkolleg: „Theater als Paradigma der Moderne“ siehe Seite 308

Kolloquium für Doktoranden aller Fachbereiche

Philosophische Reflexion in den Wissenschaften

Th. M. Seebohm

2-std., Mo 18–20 Uhr, P 201

Konzerte des Collegium musicum

Tel. (0 61 31) 37 12 45

Dienstag, 13. Juli 1993

Mittwoch, 14. Juli 1993, 20 Uhr, St.-Katharinen-Kirche, Oppenheim

Chorkonzert: „Christus“ von Franz Liszt

Dienstag, 20. Juli 1993, 20 Uhr

Donnerstag, 22. Juli 1993

Orchesterkonzert mit Werken von Dvořák, Mendelssohn u. a.

14. Fachbereich Philologie II

Anschrift: Postfach 39 80, Welderweg 18 (Philosophicum), 6500 Mainz 1, Telefax (0 61 31) 39-51 00

Dekan: N. N., P Zi. 148, Tel. 39-24 75, 39-34 66, Sprechstunden: Mi 11-12

Prodekan: N. N.

Dekanat: N. N., Sprechzeiten: Mo-Fr 10-12, P Zi. 148, Tel. 39-24 75

Informationen für Studierende

STUDIENFÄCHER UND -ABSCHLUSSMÖGLICHKEITEN

Englisch: Staatsprüfung für das Lehramt an Gymnasien.

Anglistik, Amerikanistik, Englische Sprachwissenschaft, Allgemeine Sprachwissenschaft, Vergleichende Sprachwissenschaft, Iranistik: Magister Artium; Promotion, die keine Abschlußprüfung voraussetzt.

SEMINARBIBLIOTHEKEN

Bibliothek I des Seminars für Englische Philologie: Öffnungszeiten: Mo-Do 8-19, Fr 8-17, P Zi. 252; Bibliothekarin: Karla LEMM, Tel. 39-33 67

Bibliothek II des Seminars für Englische Philologie: Öffnungszeiten: Kernöffnungszeit Mo-Fr 10-13 (im Semester), P Zi. 155, Tel. 39-32 10

Bibliothek des Instituts für Allgemeine und Vergleichende Sprachwissenschaft: Siehe Aushang, P Zi. 322, Tel. 39-44 69, 39-25 41 (vormittags)

EINFÜHRUNGSVERANSTALTUNGEN für Studienanfänger, Fach- und Hochschulortwechsler

Englisch, Anglistik, Amerikanistik, Englische Sprachwissenschaft:

Osterdienstag, 13. April 1993, 9-11, P 1

Allgemeine Sprachwissenschaft:

Mittwoch, 14. April 1993, 11-12, P 12

Vergleichende Sprachwissenschaft:

Mittwoch, 14. April 1993, 12-13, P 12

Iranistik:

Mittwoch, 14. April 1993, 13-14, P R 326

STUDIENFACHBERATUNG

Zeit: 29. März bis 22. Oktober 1993

(jedoch nicht vom 1. bis 5. Juni 1993 [Pfingstferien] und nicht vom 26. Juli bis 27. August 1993)

Englisch/Anglistik/Amerikanistik/Englische Sprachwissenschaft, Welderweg 18

S. BEIERLEIN, P Zi. 239a, Tel. 39-32 18; Dr. G. LAMPERT, P Zi. 145, Tel. 39-34 77; Dr. K. ORTSEIFEN, P Zi. 247, Tel. 39-27 67, 39-32 30; Uta WEITZEL, P Zi. 142, Tel. 39-21 45

- a) in der vorlesungsfreien Zeit vom 29. März bis 8. April 1993: Mi 10-12, P Zi. 247
- b) in der Studieneinführungswoche vom 13. bis 16. April 1993:
BEIERLEIN, Di 11-14; Dr. LAMPERT, Di 11-13, Do 10-12; WEITZEL, Di 11-14, Mi 10-12;
Dr. ORTSEIFEN, Di 11-14, Do 10-12
- c) in der Vorlesungszeit vom 19. April bis 23. Juli 1993:
BEIERLEIN, Mi 12-13; Dr. LAMPERT, Di 10-12; Dr. ORTSEIFEN, Mi 10-12, Do 16-17; WEITZEL,
Di 11-13, Mi 12-14
- d) in der vorlesungsfreien Zeit vom 30. August bis 22. Oktober 1993: Mi 10-12, P Zi. 247

Allgemeine Sprachwissenschaft: Universitätsprofessor Dr. W. BISANG, Welderweg 18, P Zi. 325, Tel. 39-27 78; Universitätsprofessor Dr. D. SEELBACH, Welderweg 18, P Zi. 329, Tel. 39-34 78

- a) in der vorlesungsfreien Zeit vom 29. März bis 8. April 1993: n. V.
- b) in der Studieneinführungswoche vom 13. bis 16. April 1993: Mi 11-12
- c) in der Vorlesungszeit vom 19. April bis 23. Juli 1993: BISANG, Di 14-16; SEELBACH, Mi 12-13
- d) in der vorlesungsfreien Zeit vom 30. August bis 22. Oktober 1993: n. V.

Vergleichende Sprachwissenschaft, Iranistik: Universitätsprofessor Dr. W. BISANG, Welderweg 18, P Zi. 325, Tel. 39-27 78; Universitätsprofessor Dr. H. HUMBACH (emeritiert), Welderweg 18, P Zi. 141, Tel. 39-33 93

- a) in der vorlesungsfreien Zeit vom 29. März bis 8. April 1993: n. V.
- b) in der Studieneinführungswoche vom 13. bis 16. April 1993: n. V.
- c) in der Vorlesungszeit vom 19. April bis 23. Juli 1993: n. V.
- d) in der vorlesungsfreien Zeit vom 30. August bis 22. Oktober 1993: n. V.

VERTRAUENSDOZENTEN FÜR AUSLÄNDISCHE STUDIERENDE

Allgemeine Sprachwissenschaft:	Universitätsprofessor Dr. Walter BISANG, P Zi. 325, Tel. 39-27 78, Sprechzeiten: nach tel. Voranmeldung Universitätsprofessor Dr. phil. Dieter SEELBACH, P Zi. 329, Tel. 39-34 78, Sprechzeiten: nach tel. Voranmeldung
Anglistik:	Akad. Oberrat Dr. Günther LAMPERT, P Zi. 145, Tel. 39-34 77, Sprechzeiten: Di 10-12 Akad. Oberrat Martin PIPPHARDT, P Zi. 152a, Tel. 39-27 66, Sprechzeiten: Fr 14-15
Amerikanistik:	OSiR i. H. Dr. Karl ORTSEIFEN, P Zi. 247, Tel. 39-27 67, Sprechzeiten: Mi 10-11, Do 16-17
Englische Sprachwissenschaft:	Akad. Oberrat Siegfried BEIERLEIN, P Zi. 239a, Tel. 39-32 18, Sprechzeiten: Mi 12-13
Vergleichende Sprachwissenschaft:	Universitätsprofessor Dr. Walter BISANG, P Zi. 325, Tel. 39-27 78, Sprechzeiten: nach Vereinbarung
Iranistik:	Honorarprofessor Dr. Josef ELFENBEIN, P Zi. 324, Tel. 39-37 78, Sprechzeiten: nach Vereinbarung

STUDIENORDNUNGEN

Studienordnung für das Fach Englisch im Studiengang Lehramt an Gymnasien;

Studienordnungen für die Fächer Anglistik, Amerikanistik, Englische Sprachwissenschaft im Studiengang Magister Artium;

Studienordnungen für die Fächer Anglistik, Amerikanistik, Englische Sprachwissenschaft im Studiengang Promotion; alle vom 18. 9. 1986, Staatsanzeiger für Rheinland-Pfalz vom 6. 10. 1986, S. 1021-1034. Erhältlich im Dekanat des FB 14, P Zi. 148.

Studienordnungen für die Fächer Allgemeine Sprachwissenschaft, Vergleichende Sprachwissenschaft, Iranistik: in Bearbeitung.

PRÜFUNGSORDNUNGEN, -ÄMTER UND -AUSSCHÜSSE, SPRACHKENNTNISSE

Zwischenprüfung

„Ordnung für die Zwischenprüfung der Fachbereiche 11-16 und 23 der Johannes Gutenberg-Universität Mainz“ vom 3. 10. 1991, Staatsanzeiger für Rheinland-Pfalz, Nr. 39 vom 14. 10. 1991, S. 1102. Erhältlich im Dekanat.

Die Zwischenprüfungsordnung gilt für Studierende, die ihr Studium ab Wintersemester 1991/92 aufgenommen haben.

Lehramt an Gymnasien

„Landesverordnung über die Erste Staatsprüfung für das Lehramt an Gymnasien“ vom 7. 5. 1982 in der Fassung vom 13. 12. 1988, Gesetz- und Verordnungsblatt für das Land Rheinland-Pfalz (GVBl.), Nr. 14 vom 7. 7. 1982, S. 157-183, und Nr. 2 vom 20. 1. 1989, S. 7, sowie durch die „Landesverordnung zur Änderung prüfungsrechtlicher Vorschriften für Lehrämter“ vom 4. 12. 1990, GVBl., Nr. 27 vom 28. 12. 1990, S. 382, und durch die „Zweite Landesverordnung zur Änderung der Landesverordnung . . .“ vom 15. 5. 1991, GVBl., Nr. 15 vom 4. 6. 1991, S. 269.

Sprachkenntnisse für Englisch: Das Latinum ist bis zum Beginn des Hauptstudiums nachzuweisen.

Auslandsaufenthalt: In der Regel ein dreimonatiger Aufenthalt in einem englischsprachigen Land.

Prüfungsamt

Landesprüfungsamt für das Lehramt an Schulen in Rheinland-Pfalz, Abteilung 5 des Ministeriums für Bildung und Kultur, Mittlere Bleiche 61, 6500 Mainz 1, Telefax (0 61 31) 16-28 78

Präsidentin: Dr. Helga SMOLLICH, Sprechzeiten: nach telef. Vereinbarung, Zi. 316, Tel. 16-45 25/6

Wissenschaftliche Prüfung für das Lehramt an Gymnasien:

Regierungsschuldirektorin Ute AHRENS, Sprechzeiten: nach telef. Vereinbarung, Zi. 321, Tel. 16-45 30

M. HORNICKEL, W. FEGE

Sprechzeiten in der Universität: Johann-Friedrich-von-Pfeiffer-Weg 5, Mo-Mi, Fr 10-12, Tel. 39-48 05, 39-48 00

Magister Artium

„Ordnung für die Magisterprüfung der Fachbereiche 11-16 und 23 der Johannes Gutenberg-Universität Mainz“ vom 18. 6. 1986, Staatsanzeiger für Rheinland-Pfalz, Nr. 25 vom 7. 7. 1986, S. 686; zuletzt geändert durch „Ordnung zur Änderung der Ordnung . . .“ vom 1. 11. 1992, Staatsanzeiger für Rheinland-Pfalz, Nr. 46 vom 7. 12. 1992, S. 1170. Erhältlich im Dekanat, P Zi. 148.

Sprachkenntnisse für Allgemeine Sprachwissenschaft, Anglistik, Amerikanistik, Englische Sprachwissenschaft, Vergleichende Sprachwissenschaft, Iranistik: ausreichende Kenntnisse in mindestens zwei Fremdsprachen, davon soll im Hauptfachstudium in der Regel Latein die andere Fremdsprache sein; auf § 5 Abs. 4 wird verwiesen. Im Fach Allgemeine Sprachwissenschaft werden im Hauptstudium drei Fremdsprachen, Latein und zwei lebende Fremdsprachen, im Nebenfachstudium zwei lebende Fremdsprachen verlangt. Im Fach Iranistik kann bei Studierenden aus islamischen Ländern an die Stelle des Lateinischen das Klassische Arabisch treten.

Promotion

„Promotionsordnung der Fachbereiche 11 bis 16 und 23 der Johannes Gutenberg-Universität Mainz“ vom 14. 9. 1981, mit Änderungen vom 7. 7. 1982 und 19. 1. 1983 sowie Berichtigung; Staatsanzeiger für Rheinland-Pfalz, Nr. 39 vom 5. 10. 1981, S. 822, Nr. 28 vom 19. 7. 1982, S. 675, Nr. 6 vom 14. 2. 1983, S. 134, Nr. 8 vom 26. 2. 1983, S. 186, Ordnung zur Änderung vom 25. 6. 1986, Staatsanzeiger für Rheinland-Pfalz, Nr. 30 vom 11. 8. 1986, S. 827; zuletzt geändert durch „Ordnung zur Änderung der Promotionsordnung . . .“ vom 19. 3. 1992, Staatsanzeiger für Rheinland-Pfalz, Nr. 16 vom 11. 5. 1992, S. 404. Erhältlich im Dekanat, P Zi. 148, Preis: 1,— DM.

Sprachkenntnisse: ausreichende Kenntnisse in Latein; auf § 7 Abs. 4 wird verwiesen.

KOMMENTAR ZU DEN LEHRVERANSTALTUNGEN

Erläuterungen zu den Lehrveranstaltungen des Seminars für Englische Philologie liegen ab 15. Februar 1993 vor und sind in den Abteilungssekretariaten gegen eine Schutzgebühr erhältlich.

Kommentare zu den Lehrveranstaltungen der Fächer Allgemeine Sprachwissenschaft, Vergleichende Sprachwissenschaft, Iranistik liegen ab 15. Februar 1993 vor und sind im Sekretariat, P Zi. 327, erhältlich.

ANSCHRIFT DER FACHSCHAFTEN

Englisch, Anglistik, Amerikanistik, Englische Sprachwissenschaft, Welderweg 18 (Philosophicum), 6500 Mainz 1, P Zi. U1-503, Tel. 39-31 56

Vergleichende Sprachwissenschaft, Welderweg 18 (Philosophicum), 6500 Mainz 1, P R 323, Tel. 39-37 78

Wissenschaftliche Einrichtungen

Integrierte wissenschaftliche Einrichtungen mit eigener Leitung ohne eigene Verwaltung.

Seminar für Englische Philologie, Welderweg 18 (Philosophicum)

Mit der Geschäftsführung beauftragt: Professor Dr. W. Riedel, P Zi. 138, Tel. 39-32 96,
Sekretariat: Brigitte Heinrichs, P Zi. 150, Tel. 39-27 63

Abteilung Anglistik

Anglistik I

Leitung: Universitätsprofessor Dr. P. Erlebach, Tel. 39-27 66, und Professor Dr. W. G. Müller (beurlaubt),
Tel. 39-29 12

Sekretariat: Brigitte Heinrichs, P Zi. 150, Tel. 39-27 63, Universitätsprofessoren: N. N., Tel. 39-27 66, Dr. F. W. Schulze (emeritiert), Tel. 39-22 16

Wiss. Mitarbeiter: W. Barth M. A., Prof. Dr. A. J. Bisanz, M. F. Burls B. A., Christina Handford B. A., M. Pippardt, K. Reuter

Anglistik II

Leitung: Universitätsprofessor Dr. D. Rolle, Tel. 39-34 95

Sekretariat: Marlene Ludwig, P Zi. 244, Tel. 39-27 65

Hochschuldozent: Dr. habil. Th. M. Stein, Tel. 39-29 12

Wiss. Mitarbeiterin: Karin Plewka M. A., Tel. 39-32 63

Abteilung Amerikanistik

Leitung: Universitätsprofessor Dr. W. Herget

Amerikanistik I

Universitätsprofessoren: Dr. W. Herget, Tel. 39-23 57, Dr. F. Busch, Tel. 39-27 11

Sekretariat: Simone Weinheimer, P Zi. 246, Tel. 39-23 57, 39-32 30

Wiss. Assistent: Dr. U. Hebel (beurlaubt)

Wiss. Mitarbeiter: Birgit Brückner M. A. (beurlaubt), Dr. U. Bruhns, Heike Hartrath M. A., Dr. J. Koepsel, Dr. D. Küster, David Thomas M. A. (Austauschlektor University of California), Clare Cross M. A. (Austauschlektorin University of Michigan), Dr. K. Ortseifen, Ute Ritzenhofen, Dr. F. Schulz, Petra Wacker M. A., Birgit Wetzels-Sahm M. A.

Gastprofessor: Dr. Reiner Smolinski, Ph. D. (Georgia State University)

Amerikanistik II

Universitätsprofessoren: Dr. A. Hornung, Tel. 39-21 46, 39-35 35, Dr. H. Helmcke (emeritiert), Tel. 39-21 46, 39-27 11, Sekretariat: Margot Risi, P Zi. 149, Tel. 39-21 46

Wiss. Mitarbeiter: Carmen Birkle, Dr. M. Siebald, Lisa Whitney M. Phil.

Sprachwissenschaftliche Abteilung

Leitung: Universitätsprofessor Dr. K. Faiß, Tel. 39-44 66, 39-22 66

Sekretariat: Sigrid Strubel, Christiane Wagner, P Zi. 241, Tel. 39-22 66

Hochschuldozent: Dr. habil. P. Rösel, Tel. 39-32 18

Wiss. Mitarbeiter: S. Beierlein, Beate Neubauer

Bereich Amerikanistik und Neueste Anglistik

Leitung: Universitätsprofessor Dr. K. Lubbers, Tel. 39-21 45, 39-34 04

Sekretariat: Annelie Godau, P Zi. 142, Tel. 39-21 45

Hochschuldozenten: Dr. habil. J. Achilles (beurlaubt), Tel. 39-21 45, 39-34 77, apl. Prof., Dr. W. Riedel, Tel. 39-32 96

Wiss. Mitarbeiter: Dr. G. Lampert, Uta Weitzel

Institut für Allgemeine und Vergleichende Sprachwissenschaft, Welderweg 18 (Philosophicum)

Geschäftsführender Leiter: Universitätsprofessor Dr. W. Bisang

Universitätsprofessoren: Dr. W. Bisang, P Zi. 325, Tel. 39-27 78, Dr. H. Humbach (emeritiert), P Zi. 141, Tel. 39-33 93, Dr. D. Seelbach, P Zi. 329, Tel. 39-34 78, Sekretariat: Rosemarie Volkemer, P Zi. 327, Tel. 39-25 41

Wiss. Mitarbeiter: Marion Grein M. A., P Zi. 324, Tel. 39-37 78, T. Müller-Bardey M. A., P Zi. 323, Tel. 39-37 78

Mehrfachdiplom nach vollintegriertem Auslandsstudium

in modernen Fremdsprachen durch den Erwerb von drei national anerkannten akademischen Graden im Rahmen des Aktionsprogramms der Europäischen Gemeinschaft zur Förderung der Mobilität von Hochschulstudenten (ERASMUS):

Auskunft erteilt der Fachbereich 23 Angewandte Sprach- und Kulturwissenschaft

Personalteil

A) Bedienstete der Universität

PROFESSOREN

Universitätsprofessoren auf Lebenszeit

- BISANG, Walter, Dr. phil., Allgemeine und Vergleichende Sprachwissenschaft**
Karl-Zörgiebel-Straße 18, 6500 Mainz-Bretzenheim, Tel. 36 13 81
Sprechstunden: Di 14–16, P Zi. 325, Tel. 39-27 78
- BUSCH, Frieder, Dr. phil., Englische Philologie, mit besonderer Berücksichtigung der Amerikanistik**
Thomaestraße 4, 6200 Wiesbaden, Tel. (06 11) 52 51 61
Sprechstunden: Fr 9.15–10.30, P Zi. 147, Tel. 39-27 11
- ERLEBACH, Peter, Dr. phil., Englische Philologie**
Plessnerstraße 31, 6500 Mainz 1, Tel. 57 37 47
Sprechstunden: Do 10.30–11.30, P Zi. 152, Tel. 39-27 66
- FAISS, Klaus, Dr. phil., Englische Philologie**
Bahnhofstraße 133, 6501 Harxheim, Tel. (0 61 38) 61 16
Sprechstunden: Mi 10–11, P Zi. 243, Tel. 39-22 66, 39-44 66
- HELMCKE, Hans, Dr. phil., Englische Philologie, mit besonderer Berücksichtigung der Amerikanistik (emeritiert)**
Martinstraße 10, 6200 Wiesbaden, Tel. (06 11) 37 26 92
Sprechstunden: Di 10.30–11.30, P Zi. 147, Tel. 39-21 46, 39-27 11
- HERGET, Winfried, Dr. phil., Amerikanistik**
Carl-Orff-Straße 25, 6500 Mainz 33, Tel. 47 68 22
Sprechstunden: Di 11–13, P Zi. 248, Tel. 39-23 57
- HORNUNG, Alfred, Dr. phil., Englische Philologie**
Erich-Ollenhauer-Straße 22, 6500 Mainz
Sprechstunden: Di 11–13, P Zi. 149c, Tel. 39-21 46, 39-35 35
- HUMBACH, Helmut, Dr. phil., Vergleichende Sprachwissenschaft (emeritiert)**
Zeisigweg 27c, 6500 Mainz 21, Tel. 47 11 98
Sprechstunden: n. V., P Zi. 325, Tel. 39-33 93
- LUBBERS, Klaus, Dr. phil., Englische Philologie, mit besonderer Berücksichtigung der Amerikanistik**
Cranachweg 9, 6500 Mainz-Lerchenberg, Tel. 7 23 48
Sprechstunden: Mi 9–10.30, P Zi. 144, Tel. 39-21 45, 39-34 04
- ROLLE, Dietrich, Dr. phil., Englische Philologie**
Rembrandtstraße 42, 6500 Mainz-Lerchenberg, Tel. 7 82 67
Sprechstunden: Fr 12–13, P Zi. 242, Tel. 39-34 95
- SCHULZE, Fritz W., Dr. phil., Englische Philologie (emeritiert)**
Kerscheneisterstraße 15, 6500 Mainz
Sprechstunden: Do 12–13, P Zi. 152a, Tel. 39-22 16
- SEELBACH, Dieter, Dr. phil., Allgemeine Sprachwissenschaft**
Brückenstraße 37, 6238 Hofheim/Lorsbach, Tel. (0 61 92) 2 79 25
Sprechstunden: Mi 12–13, P Zi. 329, Tel. 39-34 78

HOCHSCHULDOZENTEN

a) auf Lebenszeit

- MÜLLER, Wolfgang G., Prof., Dr. phil., Englische Philologie (beurlaubt)**
Hohlstraße 7, 6200 Wiesbaden-Dotzheim, Tel. (06 11) 42 52 81
Sprechstunden: Di 10–11, P Zi. 154, Tel. 39-29 12
- RIEDEL, Wolfgang, apl. Prof., Dr. phil., Englische Philologie**
Beethovenring 28, 6104 Seeheim-Jugenheim
Sprechstunden: Di 14–16, P Zi. 138, Tel. 39-32 96

b) auf Zeit

- ACHILLES, Jochen, Dr. phil. habil., Seminar für Englische Philologie, Bereich Amerikanistik und Neueste Anglistik (beurlaubt)**
Am Königsborn 21, 6500 Mainz 21

RÖSEL, Petr, Dr. phil. habil., Seminar für Englische Philologie, Abt. Sprachwissenschaft
Moselstraße 47, 6501 Heidesheim
Sprechstunden: Di 10–11, P Zi. 143, Tel. 39-32 18

STEIN, Thomas M., Dr. phil. habil., Seminar für Englische Philologie, Abt. Anglistik
Niersteiner Straße 35, 6501 Dexheim, Tel. (0 61 33) 5 89 07
Sprechstunden: Fr 13–14, P Zi. 154, Tel. 39-29 12

WISSENSCHAFTLICHER ASSISTENT

HEBEL, Udo, Dr. phil., Seminar für Englische Philologie, Abt. Amerikanistik (beurlaubt)
Theodor-Heuss-Ring 172, 6508 Alzey

WISSENSCHAFTLICHE MITARBEITER

BARTH, Willy, M. A., Wiss. Ang., Seminar für Englische Philologie, Abt. Anglistik
Elsa-Brändström-Straße 25, 6500 Mainz-Gonsenheim
Sprechstunden: Fr 13.45–14.45, P Zi. 151, Tel. 39-22 16

BEIERLEIN, Siegfried, Akad. Oberrat, Seminar für Englische Philologie, Abt. Sprachwissenschaft
Hofstraße 49, 6531 Weiler, Tel. (0 67 21) 3 20 34
Sprechstunden: Mi 12–13, P Zi. 239a, Tel. 39-32 18

BIRKLE, Carmen, Wiss. Mitarbeiterin, Seminar für Englische Philologie, Abt. Amerikanistik
Kaiser-Karl-Ring 30, 6500 Mainz 1, Tel. 60 41 72
Sprechstunden: Di 12–13, P Zi. 140, Tel. 39-21 46, 39-51 13

BISANZ, Adam J., Prof., Dr. phil., Wiss. Ang., Seminar für Englische Philologie, Abt. Anglistik
Kastanienstraße 1, 6501 Klein-Winternheim
Sprechstunden: Do, Fr 14.45–15.15, P Zi. 150c, Tel. 39-33 06

BRÜCKNER, Birgit, M. A., Wiss. Mitarbeiterin, Seminar für Englische Philologie, Abt. Amerikanistik (beurlaubt)
Rubensallee 46, 6500 Mainz-Lerchenberg

BRUHNS, Uwe, Dr. phil., Akad. Direktor, Seminar für Englische Philologie, Abt. Amerikanistik
Sommerflor 8, 6500 Mainz 41
Sprechstunden: Fr 10–11, P Zi. 238, Tel. 39-27 64

BURLS, Michael F., B. A. (London), Wiss. Ang., Seminar für Englische Philologie, Abt. Anglistik
Otto-Hahn-Straße 16, 6501 Saulheim 2
Sprechstunden: Mo, Di 14.45–15.15, P Zi. 150c, Tel. 39-33 06

CROSS, Clare, M. A. (University of Michigan), Wiss. Mitarbeiterin, Seminar für Englische Philologie,
Abteilung Amerikanistik
Rubensallee 46, 6500 Mainz-Lerchenberg, Tel. 3 73 79
Sprechstunden: Mo 14–15; P Zi. 238, Tel. 39-27 64

GREIN, Marion, M. A., Wiss. Ang., Institut für Allgemeine und Vergleichende Sprachwissenschaft
Hegelstraße 45, 6500 Mainz, Tel. 38 73 20
Sprechstunden: Di 10–12, Tel. 39-37 78

HANDFORD, Christina, B. A. (Swansea), Wiss. Ang., Seminar für Englische Philologie, Abt. Anglistik
Kantstraße 55, 6500 Mainz
Sprechstunden: Mo 15–16, Di 14–15, P Zi. 150b, Tel. 39-27 63

HARTRATH, Heike, M. A., Wiss. Mitarbeiterin, Seminar für Englische Philologie, Abt. Amerikanistik
An der Allee 27, 6500 Mainz, Tel. 37 33 16
Sprechstunden: Di 11–12.30, P Zi. 245, Tel. 39-27 67

KOEPSSEL, Jürgen, Dr. phil., Akad. Direktor, Seminar für Englische Philologie, Abt. Amerikanistik
Im Gieren 11, 6541 Kümbdchen bei Simmern, Tel. (0 67 61) 26 24
Sprechstunden: Mi 14–15, P Zi. 239, Tel. 39-27 64, 39-32 30

KÜSTER, Dieter, Dr. phil., Akad. Direktor, Seminar für Englische Philologie, Abt. Amerikanistik
Südring 109, 6500 Mainz 22
Sprechstunden: Do 10–12, P Zi. 240, Tel. 39-27 64, 39-32 30

LAMPERT, Günther, Dr. phil., Akad. Oberrat, Seminar für Englische Philologie, Bereich Amerikanistik und
Neueste Anglistik
Lennebergplatz 7, 6500 Mainz, Tel. 47 42 08
Sprechstunden: Di 10–12, P Zi. 145, Tel. 39-21 45, 39-34 77

MÜLLER-BARDEY, Thomas, M. A., Wiss. Ang., Institut für Allgemeine und Vergleichende Sprachwissenschaft
Speestraße 10, 5000 Köln 41, Tel. (02 21) 42 70 57
Sprechstunden: Mi 10–12, P Zi. 323, Tel. 39-37 78

- NEUBAUER, Beate, Wiss. Ang., Seminar für Englische Philologie, Abt. Sprachwissenschaft
Thüringer Straße 6, 6109 Mühlthal 3, Tel. (0 61 51) 5 49 99
Sprechstunden: Mo 13–14, P Zi. 143, Tel. 39-32 18
- ORTSEIFEN, Karl, Dr. phil., Oberstudienrat i. H., Seminar für Englische Philologie, Abt. Amerikanistik
Zum Knechelsberg 7, 6500 Mainz 32, Tel. 3 58 06
Sprechstunden: Mi 10–11, Do 16–17, P Zi. 247, Tel. 39-27 67, 39-32 30
- PIPPHARDT, Martin, Akad. Oberrat, Seminar für Englische Philologie, Abt. Anglistik
Gotenstraße 14, 6201 Taunusstein-Hambach
Sprechstunden: Mi 14–15, P Zi. 152a, Tel. 39-27 66
- PLEWKA, Karin, M. A., Wiss. Mitarbeiterin, Seminar für Englische Philologie, Abt. Anglistik
Am Gonsenheimer Spieß 87, 6500 Mainz, Tel. 38 56 26
Sprechstunden: Do 10–11, P Zi. 251, Tel. 39-32 63
- REUTER, Klaus, Akad. Direktor, Seminar für Englische Philologie, Abt. Anglistik
Rembrandtstraße 48, 6500 Mainz-Lerchenberg
Sprechstunden: Do 10–11, P Zi. 151, Tel. 39-22 16
- RITZENHOFEN, Ute, Wiss. Mitarbeiterin, Seminar für Englische Philologie, Abt. Amerikanistik
Sertoriusring 315, 6500 Mainz-Finthen
Sprechstunden: Mo 14–15, P Zi. 240, Tel. 39-27 64
- SCHULZ, Franz, Dr. phil., Akad. Direktor, Seminar für Englische Philologie, Abt. Amerikanistik
Kettelerstraße 46, 6500 Mainz 21, Tel. 47 15 13
Sprechstunden: Do 10–11, 15–16, P Zi. 250, Tel. 39-27 68
- SIEBALD, Manfred, Dr. phil., Akad. Oberrat, Seminar für Englische Philologie, Abt. Amerikanistik
Am Mainzer Weg 12a, 6500 Mainz-Drais, Tel. 47 68 34
Sprechstunden: Di 9.30–10.30, P Zi. 149, Tel. 39-21 46, 39-44 49
- THOMAS, David, M. A. (University of California), Wiss. Mitarbeiter, Seminar für Englische Philologie,
Abt. Amerikanistik
Draiser Straße 118, 6500 Mainz, Tel. 36 26 47
Sprechstunden: Fr 10–11 und n. V., P Zi. 250, Tel. 39-27 68
- WACKER, Petra, M. A., Wiss. Mitarbeiterin, Seminar für Englische Philologie, Abt. Amerikanistik
Am Sonnigen Hang 9, 6500 Mainz 32, Tel. 36 11 91
Sprechstunden: Mo 10–11, P Zi. 247, Tel. 39-27 67
- WEITZEL, Uta, Wiss. Ang., Seminar für Englische Philologie, Bereich Amerikanistik und Neueste Anglistik
Beethovenstraße 13, 6204 Taunusstein-Wehen, Tel. (0 61 28) 81 76
Sprechstunden: Di 12–13, Mi 12–14, P Zi. 142, Tel. 39-21 45, 39-34 77
- WETZEL-SAHM, Birgit, M. A., Wiss. Mitarbeiterin, Seminar für Englische Philologie, Abt. Amerikanistik
Draiser Straße 136a, 6500 Mainz, Tel. 36 12 24
Sprechstunden: Mi 12–13.30, P Zi. 245, Tel. 39-27 67
- WHITNEY, Lisa, M. Phil. (Columbia University), Wiss. Mitarbeiterin, Seminar für Englische Philologie,
Abt. Amerikanistik
Am Königsborn 21, 6500 Mainz, Tel. 47 56 17
Sprechstunden: Mi 15–16 und n. V., P Zi. 140, Tel. 39-51 13, 39-21 46

B) Nichtbedienstete Lehrkräfte und Lehrbeauftragte

HONORARPROFESSOR

- ELFENBEIN, Josef, Ph. D. (Cambridge), Institut für Allgemeine und Vergleichende Sprachwissenschaft, Iranistik
Eschenweg 17, 6370 Oberursel, Tel. (0 61 72) 3 20 62
Sprechstunden: n. V., P Zi. 325, Tel. 39-27 78

GASTPROFESSOR

- SMOLINSKI, Reiner, Ph. D. (Georgia State University), Seminar für Englische Philologie, Abt. Amerikanistik
Welderweg 18, 6500 Mainz, P Zi. 145, Tel. 39-34 77
Sprechstunden: siehe Aushang

NICHTBEDIENSTETE HABILITIERTE

- HAMMERSCHMIDT-HUMMEL, Hildegard, Prof., Dr. phil., Seminar für Englische Philologie (beurlaubt)
Spitzwegstraße 1, 6200 Wiesbaden

LEHRBEAUFTRAGTE

- BECKER, Susanne, M. A., Seminar für Englische Philologie, Abt. Amerikanistik
Greiffenklaustraße 13, 6500 Mainz
Sprechstunden: nach der Lehrveranstaltung, P Zi. 140, Tel. 39-51 13
- ELFENBEIN, Josef, Ph. D. (Cambridge), Institut für Allgemeine und Vergleichende Sprachwissenschaft, Iranistik
Eschenweg 17, 6370 Oberursel, Tel. (0 61 72) 3 20 62
Sprechstunden: n. V., P Zi. 325, Tel. 39-27 78
- GÖPPERT, Siobhán, Institut für Allgemeine und Vergleichende Sprachwissenschaft, Irisch-Gälische Sprachkurse
An den Platzäckern 1A, 6500 Mainz 33, Tel. 47 59 62
Sprechstunden: nach den Lehrveranstaltungen
- KLAMM, Hans, Studienrat, Seminar für Englische Philologie, Fachdidaktik des Englischen
Albert-Stohr-Straße 37, 6500 Mainz, Tel. 36 42 62
Sprechstunden: nach der Übung, P Zi. 140, Tel. 39-51 13
- KLEINEN, Edgar, Dr. phil., Seminar für Englische Philologie, Amerikanisches Englisch
Oppenheimer Straße 53, 6501 Nieder-Olm
Sprechstunden: nach den Lehrveranstaltungen, P Zi. 240, Tel. 39-27 64, 39-32 30
- LI, Ping, Institut für Allgemeine und Vergleichende Sprachwissenschaft, Chinesische Sprachkurse
Berliner Straße 27, 6500 Mainz, Tel. 5 33 24
Sprechstunden: nach den Lehrveranstaltungen
- LOMMEL, Hilde M., M. A., Institut für Allgemeine und Vergleichende Sprachwissenschaft, Skandinavische Sprachkurse
Auf der Bitz 26, 6501 Ober-Olm, Tel. (0 61 36) 8 86 76
Sprechstunden: nach den Lehrveranstaltungen
- LÜ, Xiaoyan, Institut für Allgemeine und Vergleichende Sprachwissenschaft, Chinesische Sprachkurse
Bismarckring 28, 6200 Wiesbaden, Tel. (06 11) 40 65 76
Sprechstunden: nach den Lehrveranstaltungen
- MEERWEIN, Georg, Dr. phil., Institut für Allgemeine und Vergleichende Sprachwissenschaft, Sprachen Nord-europas und des Baltikums
Bergstraße 4, 6557 Monzingen, Tel. (0 67 51) 71 35
Sprechstunden: n. V., Tel. 39-37 78
- MÜLLNER, Klaus, M. A., Institut für Allgemeine und Vergleichende Sprachwissenschaft, Allgemeine Sprachwissenschaft
Behringstraße 8a, 6233 Kelkheim
Sprechstunden: nach den Lehrveranstaltungen, P Zi. 329
- NAGEL, Rainer, M. A., Seminar für Englische Philologie, Englische Fachsprachen
Heinrich-von-Meißen-Straße 21, 6500 Mainz, Tel. 59 33 78
Sprechstunden: nach der Lehrveranstaltung, P Zi. 140
- VON SCHLABRENDORFF, Eva, Institut für Allgemeine und Vergleichende Sprachwissenschaft, Japanische Sprachkurse
Hedwigstraße 6, 6200 Wiesbaden, Tel. (06 11) 56 51 62
Sprechstunden: nach den Lehrveranstaltungen
- TOUSIGNANT, Nathalie, M. A., Seminar für Englische Philologie, Abt. Amerikanistik
Am Geifen 7, 6500 Mainz-Mombach, Tel. 68 73 40
Sprechstunden: Mo 13-14, P Zi. 239, Tel. 39-27 64
- WISKAMP, Keiko, Institut für Allgemeine und Vergleichende Sprachwissenschaft, Japanische Sprachkurse
Friedrichstraße 23, 6100 Darmstadt, Tel. (0 61 51) 89 35 32
Sprechstunden: nach den Lehrveranstaltungen

Club Georg Forster

Verein zur Förderung der internationalen und interdisziplinären wissenschaftlichen Kommunikation an der Johannes Gutenberg-Universität Mainz e. V.

Vorsitzender: Universitätsprofessor Dr. Peter Beckmann, Institut für Physik,
Staudingerweg 7, Tel. (0 61 31) 39-58 11

Lehrveranstaltungen

ENGLISCHE PHILOLOGIE

Einführungsveranstaltung für Studienanfänger, Fach- und Hochschulortwechsler:
Osterdienstag, 13. April 1993, 9–11, P 1

W. Riedel

Zentrale Anmeldung

Für alle sprachpraktischen, landeskundlichen und propädeutischen (einführenden) Kurse sowie für die sprachhistorischen Proseminare des Seminars für Englische Philologie erfolgt am 13. April 1993 von 14–16 Uhr im Hörsaaltrakt des Philosophicums die zentrale Anmeldung.

ANGLISTIK, AMERIKANISTIK, ENGLISCHE SPRACHWISSENSCHAFT (für Magister Artium und Promotion), ENGLISCH (für Lehramt an Gymnasien)

Vorlesungen

- | | | |
|-----|--|--|
| 001 | Die phonetischen Wissenschaften (Schwerpunkt Englisch)
2-std., Di 14–15, P 3, Do 14–15, P 2 | P. Rösel |
| 002 | Das englische Verb: ausgewählte Kapitel
2-std., Mo, Do 15 s. t.–15.45, P 2 | K. Faiß |
| 003 | Theory, or what?
2-std., Mi 16–18, P 4 | W. Riedel |
| 004 | Einführung in die Interpretation anhand von ausgewählten Texten der britischen und amerikanischen Literatur
2-std., Fr 10–12, P 5
Tutorials zur Vorlesung 004 | F. Busch |
| 005 | Group A
1-std., 14-tägl., Do 17 s. t.–18.45, P 5 | F. Busch |
| 006 | Group B
1-std., 14-tägl., Do 18.50–20.20, P 5 | F. Busch |
| 007 | The English Novel (I)
2-std., Di 9–10, P 1, Di 11–12, P 10 | W. G. Müller |
| 008 | English Literature in the Middle Ages
2-std., Do, Fr 9–10, P 1 | P. Erlebach |
| 009 | Die englische Literatur des 18. Jahrhunderts (II)
2-std., Mi 10–12, P 106 | D. Rolle |
| 010 | Tutorial zur Vorlesung 009
2-std., Fr 10–12, P 110 | D. Rolle |
| 011 | William Somerset Maugham (1874–1965). A Survey of the major aspects of the author's life and work, providing a representative selection from his plays, short-stories and novels
2-std., Do 12–13, P 1, Fr 12–13, P 3 | A. J. Bisanz |
| 012 | The Beginnings of American Literature
2-std., Di, Do 10–11, P 1
Discussion Sections (Tutorials) zur Vorlesung 012 | W. Hergert
A. Hornung
K. Lubbers |
| 013 | Group A
2-std., Di, Do 9–10, P R 155b | B. Wetzel-Sahm
C. Saldi |
| 014 | Group B
2-std., Di, Do 9–10, P R 252c | C. Saldi
B. Wetzel-Sahm |
| 015 | The Protestant Work Ethic
1-std., Di 11–12, P 11 | R. Smolinski |

Discussion Sections (Tutorials) zur Vorlesung 015

016	Group A 1-std.,	Di 12-13,	P 102	R. Smolinski
017	Group B 1-std.,	Di 13-14,	P 102	R. Smolinski
018	The West as America 1-std.,	Di 11-12,	P 1	K. Lubbers
019	American Ideologies 1-std.,	Do 11-12,	P 1	W. Herget

Proseminare

020	Einführung in die englische Sprachgeschichte: Schwerpunkt Altenglisch 2-std.,	Mi 13-15,	P 203	S. Beierlein
021	Einführung in die englische Sprachgeschichte: Schwerpunkt Mittelenglisch 2-std.,	Mo 10-12,	P 110	P. Erlebach
022	Einführung in die englische Sprachgeschichte: Schwerpunkt Mittelenglisch 2-std.,	Di 14-16,	P 110	W. G. Müller
023	Einführung in die englische Sprachgeschichte: Schwerpunkt Mittelenglisch 2-std.,	Mi 12 s. t.-13.30,	P 106	K. Faiß
024	Beowulf-Lektüre 2-std.,	Do 16.30-18,	P 106	M. Pipphardt
025	Fachsprachliche Terminusbildung 2-std.,	Mo 10-12,	P 6	R. Nagel
026	Übungen zum englischen Sonett 2-std.,	Mi 11-13,	P 200	K. Reuter
027	Einführung in die Drameninterpretation: Shakespeare, <i>Hamlet</i> und Stoppard, <i>Rosencrantz and Guildenstern Are Dead</i> 2-std.,	Do 12-14,	P 106	K. Plewka
028	Oscar Wilde 2-std.,	Mi 18.45-20.15,	P 11	W. Barth
029	Understudies: Contemporary British Drama 2-std.,	Di 13 s. t.-14.30,	P 15	W. Riedel
030	Varieties of American English Mi 8.30-10,		P 7	G. Lampert
031	Lexicology and Morphology of American English 2-std.,	Di 8-10,	P 106	E. Kleinen
032	17th Century American Prose and Poetry 3-std.,	Mi 12 s. t.-13.30,	P 201, 17-18, P 106	R. Smolinski
033	The Awakening of the American Mind: American Literature of the Revolu- tionary Period 2-std.,	Do 8.30-10,	P 110	D. Küster
034	Form and Performance: American Oratory and the Literature of the American Renaissance 2-std.,	Mi 12-14,	P 109a	L. Whitney
035	Continuity and Change in American Poetry from Walt Whitman to E. E. Cummings 2-std.,	Di 16-18,	P 110	F. Schulz
036	The American Civil War in Fiction 2-std.,	Do 12 s. t.-13.30,	P 12	M. Siebald
037	American Plays of the Twenties 2-std.,	Mi 8.30-10,	P 110	K. Ortseifen
038	20th Century American Women Dramatists 2-std.,	Mo 16-18,	P 13	C. Birkle

Seminare

039	Wörterbuchbenutzungsforschung 2-std.,	Di 17-19,	P 109a	P. Rösel
-----	--	-----------	--------	----------

- 040 Geoffrey Chaucer
2-std., Do 18 s. t.–19.30, P 110 P. Erlebach
- 041 Daniel Defoe
2-std., Fr 14–16, P 207 Th. M. Stein
- 042 Modernism and Gender
Di 17.30–19, P R 155c W. Riedel
- 043 Style in Fiction
2-std., Di 18–20, P 106 G. Müller
- 044 The English University Novel
2-std., Mo 14–16, P 109a Th. M. Stein
- 045 The Making of Americans: M. Rowlandson, B. Franklin, G. Stein, and A. Tan
2-std., Di 16.30–18, P 108 A. Hornung
- 046 American Romantics
3-std., Mi 14 s. t.–15.30, SB II 03–153, 16–17, P 105 R. Smolinski
- 047 Approaches to Emily Dickinson
2-std., Do 11–13, P 208 K. Lubbers
C. Birkle
- 048 American One-Act Plays
2-std., Di 18–20, P 110 W. Herget
- 049 Satire in Heller's *Catch-22* and in short-prose samples of preceding epochs
(Franklin, Hawthorne, Bierce)
2-std., Fr 13–15, P 5 F. Busch

Oberseminare

- 050 Sprachwissenschaftliches Kolloquium für Doktoranden, Magistranden und
Staatsexamenskandidaten
2-std., Di 14 s. t.–15.30, P R 155b K. Faiß
- 051 Intertextuality in Contemporary English Drama
2-std., Do 18–20, P 201 D. Rolle
Th. M. Stein
- 052 Kolloquium zur Vorlesung „Die englische Literatur des 18. Jahrhunderts“ (II)
2-std., Fr 10–12, P 110 D. Rolle
- 053 Übungen zur Interpretation von Examenstexten
1-std., Fr 12–13, P 5 F. Busch
- 054 Kolloquium für Examenskandidaten: Übungen zur geistesgeschichtlichen
Einordnung von wichtigen Werken der britischen und amerikanischen Literatur
2-std., Fr 15–17, P 5 F. Busch
- 055 Kolloquium über laufende Forschungsarbeiten
2-std., Z. u. O. n. V. W. Herget
- 056 Kolloquium zur amerikanischen Literaturgeschichte
2-std., Mi 18–20, P 110 W. Herget
- 057 Examenskolloquium
2-std., Do 16–18, P 109a A. Hornung
- 058 Examenskolloquium Amerikanistik
2-std., Mi 11–13, P R 144 K. Lubbers
- 059 Kolloquium für Examenskandidaten
2-std., 14-tägl., Z. u. O. n. V. H. Helmcke

Sprachkurse und Übungen

UNTERSTUFE (1.–2. Semester)

- 060 Einführung in die Englische Philologie
3-std., in 5 Parallelkursen
- Kurs A: Di 10–11, P 109a, Do 14–16, P 207 K. Reuter
- Kurs B: Di 16 s. t.–17.30, Mi 14–15, P 106 M. Siebald
- Kurs C: Mi 16.30–18.45, P 11 W. Barth
- Kurs D: Fr 9–12, P 106 F. Schulz
- Kurs E: Fr 9–12, P 207 K. Ortseifen
- 061 Übungen zur Englischen Phonetik
3-std., in 6 Parallelkursen
- Kurs A: Mo 11–12, SLA 013, 12–14, P 110 D. Küster
- Kurs B: Mo 15 s. t.–17.15, P 200 M. Pipphardt

Kurs C:	Di 11–12, SLA 013,	Do 11–13, P 207	K. Reuter
Kurs D:	Mi 16–19,	SLA 013	P. Rösel
Kurs E:	Do 9 s. t.–10.30, P 106,	11–12, SLA 013	S. Beierlein
Kurs F:	Do 13–15, P 102,	16–17, SLA 013	U. Bruhns

062 Landeskunde

2-std., in 7 Parallelkursen

Kurs A:	Zur Landeskunde Großbritanniens Mo 16–18,	P 2	Ch. Handford
Kurs B:	Tudor England Mi 10–12,	P 110	U. Weitzel
Kurs C:	Zur Landeskunde Großbritanniens Mi 17 s. t.–18.30,	P 201	M. F. Burls
Kurs D:	Selected Aspects of Culture in the United Kingdom, Canada, and in the US Do 13–15,	P 5	A. J. Bisanz
Kurs E:	Texte zur Landeskunde der USA Di 12.30–14,	P 203	H. Hartrath
Kurs F:	Texte zur Landeskunde der USA Mi 16–18,	P 110	D. Küster
Kurs G:	Texte zur Landeskunde der USA Fr 12–14,	P 106	U. Bruhns

063 Übersetzungsübungen

2-std., in 6 Parallelkursen

Kurs A:	Mo 9–11,	P 204	J. Koepsel
Kurs B:	Di 8 s. t.–9.30,	SB II 03–153	D. Thomas
Kurs C:	Di 14–16,	P 203	F. Schulz
Kurs D:	Fr 10–12,	P 10	W. Barth
Kurs E:	Fr 13–15,	P 203	S. Beierlein
Kurs F:	Fr 13–15,	P 108	M. F. Burls

064 Essay Class

2-std., in 6 Parallelkursen

Kurs A:	Mo 8.30–10,	P 203	D. Küster
Kurs B:	Mo 11 s. t.–12.30,	P 104	Ch. Handford
Kurs C:	Mi 11–13,	P 207	M. Siebald
Kurs D:	Mi 15–17,	P 208	D. Thomas
Kurs E:	Do 15–17,	P 7	A. J. Bisanz
Kurs F:	Do 16–18,	P 204	C. Cross

065 Diktat- und Leseübungen

1-std., in 5 Parallelkursen

Kurs A:	Mo 17–18,	P 200	M. Pipphardt
Kurs B:	Di 11–12,	P 102	Ch. Handford
Kurs C:	Di 13–14,	P 6	Ch. Handford
Kurs D:	Mi 12–13,	P 10	C. Cross
Kurs E:	Fr 14–15,	P 7	D. Thomas

MITTELSTUFE (3.–5. Semester)

066 Landeskunde

2-std., in 7 Parallelkursen

Kurs A:	Zur Landeskunde Großbritanniens. British Trade Unions Do 14–16,	P 6	S. Beierlein
Kurs B:	Selected Aspects of Culture in the United Kingdom, Canada, and in the US Fr 13–15,	P 3	A. J. Bisanz
Kurs C:	American Civilization Program (videounterstützt) Di 12.30–14,	P 110	C. Cross
Kurs D:	American Civilization Program (videounterstützt) Fr 8–10,	P 110	B. Wetzel-Sahm
Kurs E:	American Civilization Program (videounterstützt) Fr 14–16,	P 110	U. Bruhns
Kurs F:	Political and Social Institutions of the United States Do 16–18,	P 110	F. Schulz
Kurs G:	Cultural Identity in Modern Canada Mo 14–16,	P 110	N. Tousignant

- 067 Übersetzungsübungen
2-std., in 5 Parallelkursen
- | | | | |
|---------|----------------------------|--------------|--------------|
| Kurs A: | Mo 10–12, | P 106 | G. Lampert |
| Kurs B: | Mi 15–17, | P 2 | Ch. Handford |
| Kurs C: | Do 8–10, | SB II 03–436 | D. Thomas |
| Kurs D: | Zur Sprache der Wirtschaft | | K. Ortseifen |
| | Do 12–14, | P 110 | |
| Kurs E: | Fr 15–17, | P 108 | M. F. Burls |
- 068 English Grammar
2-std., Mo 8.30–10, P 106 G. Lampert
- 069 Grammatik
2-std., Mi 14–16, P 204 K. Reuter
- 070 Essay Class
2-std., in 8 Parallelkursen
- | | | | |
|---------|--------------------|----------|----------------|
| Kurs A: | Mo 11–13, | P 107 | U. Ritzenhofen |
| Kurs B: | Mo 12–14, | P 13 | C. Cross |
| Kurs C: | Mi 12.30–14, | P 13 | Ch. Handford |
| Kurs D: | Mi 12.30–14, | P 110 | J. Koepsel |
| Kurs E: | Mi 13–15, | P 102 | D. Thomas |
| Kurs F: | Do 10–12, | P 110 | W. Barth |
| Kurs G: | Do 18 s. t.–19.30, | P R 155b | M. F. Burls |
| Kurs H: | Fr 11–13, | SLA 013 | M. Pipphardt |
- OBERSTUFE (ab dem 6. Semester)**
- 071 Landeskunde
2-std., in 5 Parallelkursen
- | | | | |
|---------|--|--------|--------------|
| Kurs A: | The British History of Mind. Part One: From Realism to Nominalism or from Erigena to Occam | | W. Barth |
| | Fr 12–14, | P 110 | |
| Kurs B: | British War Experiences | | G. Lampert |
| | Di 8.30–10, | P 109a | |
| Kurs C: | American Popular Myths | | P.-A. Wacker |
| | Mo 8–10, | P 110 | |
| Kurs D: | America in the Thirties | | J. Koepsel |
| | Di 12–14, | P 204 | |
| Kurs E: | Americans In and From Rhineland Palatinate | | K. Ortseifen |
| | Do 14–16, | P 110 | |
- 072 Übersetzungsübungen
2-std., in 4 Parallelkursen
- | | | | |
|---------|--------------|--------|--------------|
| Kurs A: | Mi 9–11, | P 203 | J. Koepsel |
| Kurs B: | Mi 18.30–20, | P 109a | M. F. Burls |
| Kurs C: | Do 13–15, | P 11 | D. Küster |
| Kurs D: | Fr 15–17, | P 3 | A. J. Bisanz |
- 073 Essay Class
2-std., in 3 Parallelkursen
- | | | | |
|---------|-------------|--------------|------------|
| Kurs A: | Mo 12–14, | SB II 03–436 | J. Koepsel |
| Kurs B: | Do 8–10, | P 107 | C. Cross |
| Kurs C: | Fr 8.30–10, | P 107 | D. Thomas |
- 074 Diktat- und Leseübungen
1-std., in 2 Parallelkursen
- | | | | |
|---------|-----------|------|-----------|
| Kurs A: | Mi 13–14, | P 10 | C. Cross |
| Kurs B: | Fr 15–16, | P 7 | D. Thomas |
- 075 Phonetische Überprüfungsübung
2-std., Mi 12–14, SB II 03–436 U. Bruhns
- 076 Klausurenkurs für Examenssemester
2-std., in 3 Parallelkursen
- | | | | |
|---------|--------------------|--------------|--------------|
| Kurs A: | Mi 14–16, | SB II 03–152 | U. Bruhns |
| Kurs B: | Do 13.30–15, | P 12 | F. Schulz |
| Kurs C: | Do 15 s. t.–16.30, | P 106 | M. Pipphardt |
- 077 Fachdidaktik des Englischen in den Sekundarstufen
2-std., Mo 14 s. t.–15.30, P 6 H. Klamm

STUFENÜBERGREIFENDE LEHRVERANSTALTUNGEN

078	Conversation: Contemporary Britain 2-std., Mi 17-19, P 102	Ch. Handford
079	Methoden und Probleme der „oral history“ Z. u. O. n. V.	W. Herget
080	Grundlagen der EDV II 2-std., Di 10-12, P R 03	B. Neubauer
081	Textverarbeitung II (Word Perfect) 2-std., Do 10-12, P R 03	B. Neubauer
082	Programmieren mit Turbo Pascal (Theorie und Praxis) 4-std., Mo 10-12, Do 14-16, P R 03	B. Neubauer
083	Einführung in die Linguistische Informatik/Computerlinguistik II. Themen- bereich: Datenbanken (in Zusammenarbeit mit L. Hummel, FB 13) 4-std., Mo 16-18, P 110, Mi 10-12, P R 03	B. Neubauer L. Hummel

ALLGEMEINE SPRACHWISSENSCHAFT

**Einführungsveranstaltung für Studienanfänger, Fach- und Hochschulort-
wechsler:** D. Seelbach
Mittwoch, 14. April 1993, 11-12, P 12

Vorlesung

101	Lexicon Grammar 2-std., Fr 9-11, P 102	D. Seelbach
-----	---	-------------

Proseminare

102	Einführung in die Allgemeine und die Vergleichende Sprachwissenschaft II 2-std., Do 12 s. t.-13.30, P 2	W. Bisang
103	Formale Grammatiken und Grammatikformalismen 2-std., Mi 10-12, P 108	D. Seelbach
104	Einführung in das Studium von Fachsprachen und Fachtexten 2-std., Mo 9-11, P 104	K. Müllner

Übung

105	Übung zum Proseminar Formale Grammatiken und Grammatikformalismen 2-std., Di 8.30-10, P 103	D. Seelbach
-----	--	-------------

Seminar

106	Semantik 2-std., Fr 11-13, P 102	D. Seelbach
-----	-------------------------------------	-------------

Oberseminar

107	Sprachwissenschaftliche Studien 2-std., Mo 17-19, P R 322	W. Bisang
-----	--	-----------

Zusätzlich wird auf Nr. 061 hingewiesen; bitte beachten Sie die Anmeldetermine.

VERGLEICHENDE SPRACHWISSENSCHAFT

**Einführungsveranstaltung für Studienanfänger, Fach- und Hochschulort-
wechsler:** W. Bisang
Mittwoch, 14. April 1993, 12-13, P 12

Vorlesungen

108	Areallinguistik 2-std., Mo 15-17, P 102	W. Bisang
109	Einführung ins Neuirische II 1-std., Mi 13-14, P 104	H. Humbach
110	Tempus – Aspekt – Modus im Nordgermanischen 2-std., Fr 13-15, P 12	G. Meerwein

Proseminare

- | | | |
|-----|--|------------------|
| 111 | Einführung in die Allgemeine und die Vergleichende Sprachwissenschaft II
2-std., Do 12 s. t.–13.30, P 2 | W. Bisang |
| 112 | Grammatikalisierung: Die Entstehung grammatischer Kategorien
2-std., Mo 13–15, P 107 | T. Müller-Bardey |
| 113 | Die Entwicklungen vom Altnordischen zum Nordischen mit Schwerpunkt Schwedisch
2-std., Di 15–17, P R 326 | G. Meerwein |
| 114 | Spracherwerb mit besonderer Berücksichtigung des Japanischen
2-std., Mo 11–13, P 208 | M. Grein |
| 115 | Japanische Landeskunde und Geistesgeschichte I
2-std., Fr 10.30–12, P 11 | M. Grein |
| 116 | Japanische Landeskunde und Geistesgeschichte II
2-std., Mo 13–15, P 201 | M. Grein |
| 117 | Strukturkurs Bantawa (Tibeto-Birmanisch, Ost-Nepal)
2-std., Do 16–18, P R 326 | J. Foltan |

Seminar

- | | | |
|-----|--|-----------|
| 118 | Syntax ost- und südostasiatischer Sprachen
2-std., Do 18 s. t.–19.30, P 206 | W. Bisang |
|-----|--|-----------|

Oberseminar

- | | | |
|-----|--|-----------|
| 119 | Sprachwissenschaftliche Studien
2-std., Mo 17–19, P R 326 | W. Bisang |
|-----|--|-----------|

Sprachkurse (für Hörer aller Fachbereiche)

- | | | |
|-----|---|----------------------------|
| 120 | Finnisch II
2-std., Mo 17–19, P R 326 | G. Meerwein |
| 121 | Schwedisch II
2-std., Di 17–19, P 4 | G. Meerwein |
| 122 | Norwegisch II
2-std., Di 13.30–15, P 201 | H. M. Lommel |
| 123 | Norwegische Lektüre
2-std., Mi 18–20, P R 322 | H. M. Lommel |
| 124 | Lettisch
2-std., Fr 13–15, P R 326 | W. Tenhagen |
| 125 | Estnisch
2-std., Fr 10.30–12, P R 326 | W. Tenhagen |
| 126 | Irisch-Gälisch (Lektüre-Kurs)
2-std., Fr 16–18, P 203 | S. Göppert |
| 127 | Modernes Chinesisch für Anfänger
2-std., Do 18–20, P 207 | X. Lü |
| 128 | Klassisches Chinesisch
2-std., Mi 18–20, P 104 | P. Li |
| 129 | Japanisch für Anfänger I
2-std., Fr 10.30–12, P 104 | E. v. Schlabrendorff |
| 130 | Japanisch für Anfänger II
2-std., Do 10–12, P R 326 | E. v. Schlabrendorff |
| 131 | Japanisch für Fortgeschrittene I
2-std., Fr 9 s. t.–10.30, P R 326 | E. v. Schlabrendorff |
| 132 | Japanisch für Fortgeschrittene II
2-std., Di 9.30–11, P R 326 | Y. Kobayashi
K. Wiskamp |
| 133 | Japanisch für Fortgeschrittene III
2-std., Mi 9.30–11, P R 326 | Y. Kobayashi
K. Wiskamp |
| 134 | Japanisch Oberkurs
2-std., Di 11–13, P R 326 | Y. Kobayashi
K. Wiskamp |

Zusätzlich wird auf Nr. 115 und 116 hingewiesen.

IRANISTIK

Einführungsveranstaltung für Studienanfänger, Fach- und Hochschulortwechsler: J. Elfenbein
Mittwoch, 14. April 1993, 13–14, P R 326

Vorlesung

135 Einführung in die Iranistik J. Elfenbein
 1-std., Do 15–16, P R 326

Proseminare

136 Mittelpersisch J. Elfenbein
 2-std., Mi 16–18, P R 326

137 Khotanisch II J. Elfenbein
 4-std., Mi 10–12, Do 12–14, P R 326

Seminar

138 Sogdisch II J. Elfenbein
 4-std., Mo 13–15, Mi 14–16, P R 326

Deutsch-Französisches Hochschulkolleg

Schönborner Hof/Schillerstraße 11, Telefon (0 61 31) 23 16 97/98, 6500 Mainz 1

Kontaktstudium Erwachsenengemäßes Lehren und Lernen einer Fremdsprache – Sprachandragogik (Beschreibung siehe Seite 50)

- Nächste Lerneinheiten: 5./6. März 1993: Planung und Gestaltung von Unterricht (Wochenendseminar)
 4./5. Juni 1993: Interaktive Lernformen (Wochenendseminar)
 Beginn jeweils in P 1.

Semesterseminare:

Fremdsprachenunterricht für Erwachsene – J. E. Peters
 eine Einführung
 2-std., Mo 16–18, Beginn: 19. April 1993, Hs I, Welder-
 weg 4, Haus Recht und Wirtschaft

Einzelprobleme der Sprachandragogik: R. Piedmont
 Arbeits- und Übungsformen
 2-std., Do 16–18, Beginn: 22. April 1993, Hs V, Welder-
 weg 4, Haus Recht und Wirtschaft

Sekretariat, Anmeldung und Auskünfte: Johannes Gutenberg-Universität, Zentralstelle für wissenschaftliche Weiterbildung,
 Postfach 39 80, Forum universitatis, Eingang 4, 1. OG, Zi. 01-416, Tel. (0 61 31) 39-21 33, Telefax (0 61 31) 30 47 14, 6500 Mainz.

15. Fachbereich Philologie III

Anschrift: Postfach 39 80, Welderweg 18 (Philosophicum), 6500 Mainz 1, Telefax (0 61 31) 39-46 19

Dekan: Universitätsprofessor Dr. Michael BRINGMANN, Sprechzeiten: Mi 10–12, P Zi. 58, Tel. 39-22 46

Prodekan: Universitätsprofessor Dr. Wolfgang GIRKE

Dekanat: Ursula SCHOLLMAIER, Ursula GLOOS, Sprechzeiten: Mo–Fr 10–12, P Zi. 59, Tel. 39-22 46, App. 33 46

Informationen für Studierende

STUDIENFÄCHER UND -ABSCHLUSSMÖGLICHKEITEN

Romanische Philologie (Französisch, Italienisch, Portugiesisch, Spanisch): Magister, Promotion, die keine Abschlußprüfung voraussetzt.

Französisch, Italienisch, Spanisch: Staatsprüfung für das Lehramt an Gymnasien.

Portugiesisch: Zusatzqualifikation zur Staatsprüfung für das Lehramt an Gymnasien.

Russisch: Staatsprüfung für das Lehramt an Gymnasien.

Slavische Philologie (Russisch, Polnisch, Serbokroatisch, Tschechisch): Magister; Promotion, die eine Abschlußprüfung voraussetzt.

Ägyptologie, Indologie: Magister; Promotion, die keine Abschlußprüfung voraussetzt.

Griechisch, Latein: Staatsprüfung für das Lehramt an Gymnasien.

Griechische Philologie, Lateinische Philologie: Magister; Promotion, die keine Abschlußprüfung voraussetzt.

Klassische Archäologie: Magister; Promotion, die keine Abschlußprüfung voraussetzt.

Kunstgeschichte: Magister; Promotion, die keine Abschlußprüfung voraussetzt.

Islamische Philologie, Islamkunde, Semitistik, Turkologie: Magister; Promotion, die keine Abschlußprüfung voraussetzt.

Christliche Archäologie und Byzantinische Kunstgeschichte: Magister; Promotion, die keine Abschlußprüfung voraussetzt.

INSTITUTS-, SEMINARBIBLIOTHEKEN

Bibliothek des Romanischen Seminars, P Zi. 237, Mo–Do 9–17, Fr 9–15.30 (evtl. zusätzliche Öffnungszeiten und Öffnungszeiten in der vorlesungsfreien Zeit gemäß Aushang im Romanischen Seminar), Tel. 39-28 18 (Bibl. A), Tel. 39-47 85 (Bibl. B).

Bibliothek des Instituts für Slavistik und des Instituts für Osteuropäische Geschichte, P Zi. 37, Mo–Fr 9–17, Tel. 39-28 15.

Institutsbibliothek Klassische Archäologie, P R 360, Mo–Fr 8–17.

Seminarbibliothek Klassische Philologie, P R 335, gemäß Aushang.

Seminarbibliothek Indologie, P Zi. 321, nach Absprache.

Institutsbibliothek Kunstgeschichte, Christliche Archäologie und Byzantinische Kunstgeschichte, Binger Straße 26, 2. Stock, Mo–Do 9–17, Fr 9–16. Öffnungszeiten in der vorlesungsfreien Zeit gemäß Aushang.

Seminarbibliothek Orientkunde, P Zi. 320, Mo–Fr 8–17.

Institutsbibliothek Ägyptologie, P Zi. 342, gemäß Aushang.

Verfügungsgebäude für Forschung und Entwicklung

Näheres: Abteilung 11 der Zentralen Verwaltung der Universität
Norbert Klugius, Obere Zahlbacher Straße 63, Tel. 17-33 17 (Pforte Tel. 17-33 00)

EINFÜHRUNGSVERANSTALTUNGEN für Studienanfänger, Fach- und Hochschulortwechsler

Französisch/Romanische Philologie:	Mittwoch, 14. April 1993, 9–11, P 1
Russisch/Slawische Philologie:	Im Sommersemester keine Einführungsveranstaltung
Ägyptologie:	Im Sommersemester keine Einführungsveranstaltung
Indologie:	Mittwoch, 14. April 1993, 9–11, P Zi. 321
Kunstgeschichte/Christliche Archäologie und Byzantinische Kunstgeschichte:	Osterdienstag, 13. April 1993, 17–18, P 2
Klassische Philologie:	Freitag, 16. April 1993, 9–11, P 206
Klassische Archäologie:	Mittwoch, 14. April 1993, 11–13, P 3
Orientalistik:	Mittwoch, 14. April 1993, 12–13, P R 314

STUDIENFACHBERATUNG

Zeit: 29. März bis 22. Oktober 1993

(jedoch nicht vom 1. bis 5. Juni 1993 [Pfingstferien] und nicht vom 26. Juli bis 27. August 1993)

Romanische Philologie, Welderweg 18

Dr. Viviana CESSI, P Zi. 126, Tel. 39-44 39; Dr. G. DAMBLEMONT, P Zi. 128, Tel. 39-26 51; G. DÖRR, P Bibl. B 2, Tel. 39-21 95; Danielle DUMONTET, P Zi. 234, Tel. 39-33 97; Dr. Th. KREFELD, P Zi. 236, Tel. 39-28 17; Miriam MOREIRA, P Zi. 132, Tel. 39-51 17; Lilia PÉREZ GONZÁLEZ, P Zi. 235, Tel. 39-24 32; Dr. M. SCOTTI-ROSIN, P Zi. 236, Tel. 39-28 17; FRANZÖSISCHE SPRACHPRAXIS, P Zi. 234 bzw. 236, Tel. 39-33 97 bzw. 39-28 17

- in der vorlesungsfreien Zeit vom 29. März bis 8. April 1993:
 Französisch (Allgemeines/Proseminare): DAMBLEMONT, Mi 10–12; DÖRR, Mo 10–12
 Französisch (Sprachpraxis): Do 10–12
 Spanisch: PÉREZ GONZÁLEZ, Do 11–12; SCOTTI-ROSIN, Do 9–11
 Italienisch: CESSI, Di 14–16; KREFELD, Do 14–16
 Portugiesisch: MOREIRA, Di 11–13
- in der Studieneinführungswoche vom 13. bis 16. April 1993:
 Französisch (Allgemeines/Proseminare): DAMBLEMONT, Di u. Mi 12–13, P Zi. 128
 Französisch (Sprachpraxis): SCOTTI-ROSIN, Di u. Mi 11–12, P Zi. 236
 Spanisch: LUSTIG, Mi 13–14, P Zi. 235
 Italienisch: CESSI, Mi 12–13, P Zi. 126
 Portugiesisch: MOREIRA, Mi 11–12, P Zi. 132
- in der Vorlesungszeit vom 19. April bis 23. Juli 1993:
 Französisch (Allgemeines/Proseminare): DAMBLEMONT, Mi 10–12; DÖRR, Di 10–11 u. Mi 10–11
 Französisch (Sprachpraxis): DUMONTET, Di 10–11 u. Do 11–12; SCOTTI-ROSIN, Mi, Do 10–11
 Spanisch: PÉREZ GONZÁLEZ, Mo 16–17 u. Fr 11–12; SCOTTI-ROSIN, Mi, Do 10–11
 Italienisch: CESSI, Mi 14–16; KREFELD, Di 11–13
 Portugiesisch: MOREIRA, Di 10–11 u. Mi 12–13
- in der vorlesungsfreien Zeit vom 30. August bis 22. Oktober 1993:
 Französisch (Allgemeines/Proseminare): DAMBLEMONT, Mi 10–12; DÖRR, Mo 10–12
 Französisch (Sprachpraxis): Do 10–12
 Spanisch: PÉREZ GONZÁLEZ, Do 11–12; SCOTTI-ROSIN, Do 9–11
 Italienisch: CESSI, Di 14–16; KREFELD, Do 14–16
 Portugiesisch: MOREIRA, Di 11–13

Slavische Philologie, Welderweg 18

Dr. H. MATUSCHEK, Mainzer Polonicum, Pfeifferweg 3, Zi. 03–131, Tel. 39-51 09; R. GOLDT, P Zi. 21, Tel. 39-28 09; R. RITSCHHEL, P Zi. 34, Tel. 39-28 08; Dr. E. STAFFA, P Zi. 37b, Tel. 39-21 87

- in der vorlesungsfreien Zeit vom 29. März bis 8. April 1993:
 GOLDT, Mo 11–12
- in der Studieneinführungswoche vom 13. bis 16. April 1993:
 GOLDT, Mo 11–12, Zi. 21
- in der Vorlesungszeit vom 19. April bis 23. Juli 1993:
 GOLDT, Mo 11–12; RITSCHHEL, n. tel. V.; STAFFA, n. tel. V.; PALME, n. tel. V.; MATUSCHEK, n. tel. V.
- in der vorlesungsfreien Zeit vom 30. August bis 22. Oktober 1993:
 GOLDT, PALME, MATUSCHEK, n. tel. V.

Klassische Philologie: Griechisch, Latein, Welderweg 18

Dr. Maria GIESCHE, P Zi. 334, Tel. 39-27 87; Dr. G. KURZ, P Zi. 330, Tel. 39-27 86; PD Dr. D. MÜLLER, P Zi. 336, Tel. 39-26 65; Claudia PFEFFER, P Zi. 337, Tel. 39-31 40; Dr. C. PIETSCH, P Zi. 337, Tel. 39-31 40; Dr. U. REINHARDT, P Zi. 334, Tel. 39-27 87

- a) in der vorlesungsfreien Zeit vom 29. März bis 8. April 1993: PFEFFER, Di 9–10 und n. V., PIETSCH, Mi 9–10 und n. V.
- b) in der Studieneinführungswoche vom 13. bis 16. April 1993: PFEFFER, Di 9–10 und n. V., PIETSCH, Mi 9–10 und n. V.
- c) in der Vorlesungszeit vom 19. April bis 23. Juli 1993: GIESCHE, Mi 10–12, KURZ, Mi 10–11, MÜLLER, Do 10–11, PFEFFER, Di 9–10 und n. V., PIETSCH, Mi 9–10 und n. V., REINHARDT, Di 10–11
- d) in der vorlesungsfreien Zeit vom 30. August bis 22. Oktober 1993: PFEFFER, Di 9–10 und n. V., PIETSCH, Mi 9–10 und n. V.

Klassische Archäologie, Welderweg 18

Dr. Friederike FLESS, P Zi. 357, Tel. 39-27 53; N. N., P Zi. 356, Tel. 39-22 20

- a) in der vorlesungsfreien Zeit vom 29. März bis 8. April 1993: n. tel. V.
- b) in der Studieneinführungswoche vom 13. bis 16. April 1993: Mi 10–11
- c) in der Vorlesungszeit vom 19. April bis 23. Juli 1993: Di 10–12
- d) in der vorlesungsfreien Zeit vom 30. August bis 22. Oktober 1993: n. tel. V.

Kunstgeschichte/Christliche Archäologie und Byzantinische Kunstgeschichte, Binger Straße 26

Dr. Claudia MEIER, Tel. 39-28 95; Dr. Verena KESSEL M. A., Tel. 39-28 95; Dr. S. LAUN M. A., Tel. 39-28 95; S. MÖLLERS M. A., Tel. 39-43 98

- a) in der vorlesungsfreien Zeit vom 29. März bis 8. April 1993: siehe Aushang und n. tel. V.
- b) in der Studieneinführungswoche vom 13. bis 16. April 1993: Mo, Do 10–12, Di, Mi 9–11
- c) in der Vorlesungszeit vom 19. April bis 23. Juli 1993: Mo, Do 10–12, Di, Mi 9–11
- d) in der vorlesungsfreien Zeit vom 30. August bis 22. Oktober 1993: siehe Aushang und n. tel. V.

Islamische Philologie/Islamkunde/Semitistik/Turkologie, Welderweg 18

Linde JOST M. A., P Zi. 310, Tel. 39-44 51; Dr. C. SCHÖNIG, P Zi. 309, Tel. 39-27 79

- a) in der vorlesungsfreien Zeit vom 29. März bis 8. April 1993: Mo–Fr n. tel. V.
- b) in der Studieneinführungswoche vom 13. bis 16. April 1993: Mo–Fr 10–12, n. tel. V.
- c) in der Vorlesungszeit vom 19. April bis 23. Juli 1993: Mo–Fr 10–12, n. tel. V.
- d) in der vorlesungsfreien Zeit vom 30. August bis 22. Oktober 1993: Mo–Fr n. tel. V.

Indologie, Welderweg 18

Dr. Almuth DEGENER, P Zi. 319, Tel. 39-44 53; Dr. W. SCHMITT, P Zi. 316, Tel. 39-26 47

- a) in der vorlesungsfreien Zeit vom 29. März bis 8. April 1993: Mo, Mi–Fr 9–11
- b) in der Studieneinführungswoche vom 13. bis 16. April 1993: Mo–Fr 9–10
- c) in der Vorlesungszeit vom 19. April bis 23. Juli 1993: Di, Do 9–11
- d) in der vorlesungsfreien Zeit vom 30. August bis 22. Oktober 1993: n. tel. V.

Ägyptologie, Welderweg 18

Dr. Mechthild SCHADE-BUSCH, P Zi. 342, Tel. 39-24 38

- a) in der vorlesungsfreien Zeit vom 29. März bis 8. April 1993: n. tel. V.
- b) in der Studieneinführungswoche vom 13. bis 16. April 1993: n. tel. V.
- c) in der Vorlesungszeit vom 19. April bis 23. Juli 1993: Mo 9–10
- d) in der vorlesungsfreien Zeit vom 30. August bis 22. Oktober 1993: n. tel. V.

Mensa der Katholischen Hochschulgemeinde · Saarstraße 20
Mo–Fr 11.30–13.30 Uhr, Preis 3,— DM

VERTRAUENSDOZENTEN FÜR AUSLÄNDISCHE STUDIERENDE

- Französisch:** Universitätsprofessor Dr. phil. Dieter JANIK, Welderweg 18, Philosophicum, P R 233, Tel. 39-44 45, Sprechzeiten: Di 11-12
- Spanisch:** Universitätsprofessor Dr. phil. Harald THUN, Welderweg 18, Philosophicum, P R 226, Tel. 39-23 60, Sprechzeiten: Di 14-16
- Italienisch:** Universitätsprofessor Dr. phil. Klaus LEY, Welderweg 18, Philosophicum, P R 130, Tel. 39-29 86, Sprechzeiten: Do 11-12
- Portugiesisch:** Akad. Direktor Dr. phil. habil. Michael SCOTTI-ROSIN, Welderweg 18, Philosophicum, P R 236, Sprechzeiten: Mi, Do 10-11
- Slavistik:** Dr. phil. Branka PALME, Welderweg 18, Philosophicum, P Zi. 34, Tel. 39-28 08, Sprechzeiten: n. V.
- Klassische Philologie:** Universitätsprofessor Dr. phil. Andreas SPIRA, Welderweg 18, Philosophicum, P Zi. 333, Tel. 39-27 84, Sprechzeiten: n. V.
- Klassische Archäologie:** N. N., Welderweg 18, Philosophicum, P Zi. 356, Tel. 39-22 20, Sprechzeiten: Mi 9-12
- Kunstgeschichte/ Christliche Archäologie und Byzantinische Kunstgeschichte:** Dr. phil. Claudia MEIER
- Orientkunde:** Universitätsprofessorin Dr. phil. Helga VENZLAFF, Welderweg 18, Philosophicum, P Zi. 313, Tel. 39-27 80/44 50, Sprechzeiten: Mi 10-12
- Indologie:** Universitätsprofessor Dr. phil. Dr. h. c. Gøorg BUDDRUS, Welderweg 18, Philosophicum, P Zi. 317, Tel. 39-44 52, Sprechzeiten: n. V.
- Ägyptologie:** Universitätsprofessor Dr. phil. Rolf GUNDLACH, Welderweg 18, Philosophicum, P Zi. 342, Tel. 39-24 38, Sprechzeiten: n. V.

STUDIENORDNUNGEN

Studienordnung für das Studium des Faches Französisch im Studiengang Lehramt an Gymnasien an der Johannes Gutenberg-Universität vom 11. 12. 1984, „Staatsanzeiger für Rheinland-Pfalz“, Nr. 49 vom 17. 12. 1984, S. 1152.

Studienordnung für das Studium des Faches Italienisch im Studiengang Lehramt an Gymnasien an der Johannes Gutenberg-Universität vom 11. 12. 1984, „Staatsanzeiger für Rheinland-Pfalz“, Nr. 49 vom 17. 12. 1984, S. 1151.

Studienordnung für das Studium des Faches Spanisch im Studiengang Lehramt an Gymnasien an der Johannes Gutenberg-Universität vom 11. 12. 1984, „Staatsanzeiger für Rheinland-Pfalz“, Nr. 49 vom 17. 12. 1984, S. 1154.

Studienordnungen für das Studium der Fächer Französische Philologie, Italienische Philologie (Italianistik), Spanische Philologie (Hispanistik) und Portugiesische Philologie (Lusitanistik) als Hauptfächer in den Studiengängen für Magister und Promotion vom 26. 8. 1987, „Staatsanzeiger für Rheinland-Pfalz“, Nr. 36 vom 14. 9. 1987, S. 964 ff. (jeweils mit einem Anhang für Italienische, Spanische und Portugiesische Philologie als Nebenfächer).

Studienordnung für das Studium des Faches Russisch im Studiengang Lehramt an Gymnasien an der Johannes Gutenberg-Universität Mainz vom 12. 9. 1985, „Staatsanzeiger für Rheinland-Pfalz“, Nr. 37 vom 30. 9. 1985, S. 863 ff.

Studienplan für das Fach Slavistik (Prüfungsabschluß Magister oder Promotion); in Bearbeitung.

Studienordnung für das Studium des Faches Griechisch im Studiengang Lehramt an Gymnasien an der Johannes Gutenberg-Universität Mainz vom 11. 9. 1985, „Staatsanzeiger für Rheinland-Pfalz“, Nr. 37 vom 30. 9. 1985, S. 857 ff.

Studienordnung für das Studium des Faches Latein im Studiengang Lehramt an Gymnasien an der Johannes Gutenberg-Universität Mainz vom 11. 9. 1985, „Staatsanzeiger für Rheinland-Pfalz“, Nr. 37 vom 30. 9. 1985, S. 860 ff.

Studienordnung für das Studium des Faches Klassische Archäologie: *Der Kultusminister hat auf Antrag des Fachbereichs auf Erlaß einer Studienordnung verzichtet.*

Studienplan für das Fach Kunstgeschichte an der Johannes Gutenberg-Universität Mainz erhältlich im Sekretariat, Binger Straße 26.

Studienordnung für die am Seminar für Orientkunde der Johannes Gutenberg-Universität Mainz behandelten Fächer Islamkunde, Islamische Philologie, Semitistik, Turkologie: *Der Kultusminister hat auf Antrag des Fachbereichs auf Erlaß einer Studienordnung verzichtet.*

Studienordnung für das Studium der Indologie an der Johannes Gutenberg-Universität Mainz: *Der Kultusminister hat auf Antrag des Fachbereichs auf Erlass einer Studienordnung verzichtet.*

Studienordnung für das Studienfach Ägyptologie: *Der Kultusminister hat auf Antrag des Fachbereichs auf Erlass einer Studienordnung verzichtet.*

Studienordnung für das Studium des Faches Christliche Archäologie und Byzantinische Kunstgeschichte: in Bearbeitung.

PRÜFUNGSORDNUNGEN, -ÄMTER UND -AUSSCHÜSSE, SPRACHKENNTNISSE

Zwischenprüfung

„Ordnung für die Zwischenprüfung der Fachbereiche 11–16 und 23 der Johannes Gutenberg-Universität Mainz“ vom 3. 10. 1991, Staatsanzeiger für Rheinland-Pfalz, Nr. 39 vom 14. 10. 1991, S. 1102. Erhältlich im Dekanat.

Die Zwischenprüfungsordnung gilt für Studierende, die ihr Studium im Wintersemester 1991/92 aufgenommen haben.

Lehramt an Gymnasien

„Landesverordnung über die Erste Staatsprüfung für das Lehramt an Gymnasien“ vom 7. 5. 1982 unter Berücksichtigung aller Änderungen in der Neubekanntmachung vom 20. Dezember 1991, ber. „weiteres Fach“, siehe Neufassung vom 10. Juli 1992.

Sprachkenntnisse für Französisch, Italienisch, Spanisch, Portugiesisch (Zusatzqualifikation): Latinum ist bis zum Beginn des Hauptstudiums nachzuweisen.

Auslandsaufenthalt: In der Regel ein mindestens dreimonatiger Aufenthalt im französischen/italienischen/spanischen Sprachbereich.

Portugiesisch: Nach Möglichkeit ein mehrwöchiger Aufenthalt in dem betreffenden Sprachraum.

Russisch: Mindestens ein mehrwöchiger Auslandsaufenthalt in russischsprachiger Umgebung ist dringend anzustreben.

Sprachkenntnisse für Latein: Griechischkenntnisse sind bis zum Beginn des Hauptstudiums nachzuweisen.

Sprachkenntnisse für Griechisch: Lateinkenntnisse sind bis zum Beginn des Hauptstudiums nachzuweisen.

Prüfungsamt

Landesprüfungsamt für das Lehramt an Schulen in Rheinland-Pfalz, Abteilung 5 des Ministeriums für Bildung und Kultur, Mittlere Bleiche 61, 6500 Mainz 1, Telefax (0 61 31) 16-28 78

Präsidentin: Dr. Helga SMOLLICH, Sprechzeiten: nach telef. Vereinbarung, Zi. 316, Tel. 16-45 25/6

Wissenschaftliche Prüfung für das Lehramt an Gymnasien:

Regierungsschuldirektorin Ute AHRENS, Sprechzeiten: nach telef. Vereinbarung, Zi. 321, Tel. 16-45 30

M. HORNICKEL, W. FEGE

Sprechzeiten in der Universität: Johann-Friedrich-von-Pfeiffer-Weg 5, Mo–Mi, Fr 10–12, Tel. 39-48 05, 39-48 00

Magister Artium

„Ordnung für die Magisterprüfung der Fachbereiche 11–16 und 23 der Johannes Gutenberg-Universität Mainz“ vom 18. 6. 1986, Staatsanzeiger Rheinland-Pfalz, Nr. 25 vom 7. 7. 1986, S. 686; zuletzt geändert am 4. 11. 1992, Staatsanzeiger für Rheinland-Pfalz, Nr. 46 vom 7. 12. 1992, S. 1170. Erhältlich im Dekanat.

Sprachkenntnisse für Romanische Philologie: Ausreichende Kenntnisse in mindestens zwei Fremdsprachen, davon muß die erste Latein sein (Latinum), zusätzlich Grundkenntnisse in einer zweiten romanischen Sprache (Hauptfach); bei Romanistik als Nebenfach muß Latein eine der beiden geforderten Sprachen sein. Für das Nebenfach sind die zusätzlichen Grundkenntnisse nicht obligatorisch. Zur Befreiung von Lateinkenntnissen siehe die Neufassung des § 5 Abs. 4 in der Ordnung zur Änderung der Ordnung der Magisterprüfung vom 27. 9. 1991, Staatsanzeiger für Rheinland-Pfalz, Nr. 39 vom 14. 10. 1991.

Sprachkenntnisse für Slavische Philologie: a) Doppelfach: Ausreichende Kenntnisse in zwei nichtslavischen Sprachen, neben Russisch Kenntnisse in Altkirchenslavisch/Altrussisch, einer südslavischen und einer westslavischen Sprache; b) Hauptfach: Ausreichende Kenntnisse in zwei nichtslavischen Sprachen, neben Russisch Kenntnisse in Altkirchenslavisch/Altrussisch, einer südslavischen oder einer westslavischen Sprache; c) Nebenfach: Ausreichende Kenntnisse in zwei nichtslavischen Sprachen, neben Russisch Altkirchenslavisch/Altrussisch.

Sprachkenntnisse für Lateinische Philologie und Griechische Philologie: Latein muß die erste, Griechisch eine der nachzuweisenden Fremdsprachen sein.

Sprachkenntnisse für Klassische Archäologie: Latinum und Graecum für Hauptfächler. Für Nebenfächler ausreichende Kenntnisse in mindestens zwei Fremdsprachen, davon muß eine Latein sein. Auf § 5 Abs. 4 wird verwiesen.

Sprachkenntnisse für Kunstgeschichte: im Hauptfach: Latein muß die erste der nach § 5 der Prüfungsordnung geforderten Sprachen sein; zudem sind ausreichende Kenntnisse in zwei modernen Fremdsprachen erforderlich; im Nebenfach: Latein muß eine der nach § 5 der Prüfungsordnung geforderten Sprachen sein; zudem sind ausreichende Kenntnisse in zwei modernen Sprachen erforderlich.

Sprachkenntnisse für Islamische Philologie, Islamkunde, Semitistik, Turkologie: Lesekenntnisse in Englisch und Französisch, Teilnahme an einem zweisemestrigen Lateinkurs; auf § 5 Abs. 4 wird verwiesen. In Turkologie sind Lesekenntnisse im Russischen erforderlich. In Semitistik als Hauptfach mit Schwerpunkt Aramäisch sind außerdem Griechischkenntnisse mindestens durch die Bestätigung erfolgreicher Teilnahme an einem Sprachkurs für Fortgeschrittene nachzuweisen; für Islamische Philologie und Islamkunde wird die Kenntnis des Arabischen, Persischen und Türkischen, in Semitistik die Kenntnis des Altarabischen und zwei weiterer semitischer Sprachen, für Turkologie die Kenntnis von drei Türkisprachen verlangt. Zu Ausnahmen siehe die gültigen Prüfungsordnungen.

Sprachkenntnisse für Indologie: Kenntnisse des Englischen, Französischen und Lateinischen sind nachzuweisen; der Nachweis der Lateinkenntnisse wird mindestens durch die Bestätigung erfolgreicher Teilnahme an einem Sprachkurs für Fortgeschrittene erbracht; auf § 5 Abs. 4 wird verwiesen. Im Hauptfach wird die Kenntnis des Sanskrit, des Mittelindischen und einer neuindischen Sprache verlangt. Für Nebenfächler genügt die Kenntnis einer Sprache, wenn Klassisches Indisch gewählt wird. Liegt der Schwerpunkt des Nebenfächlers auf einer anderen Sprache, müssen durch Klausur hinreichende Sanskritkenntnisse nachgewiesen werden.

Sprachkenntnisse für Ägyptologie: Im Hauptfach Mittelägyptisch, Hieratisch/Neuägyptisch und Koptisch; im Nebenfach Mittelägyptisch. Zusätzlich sind Kenntnisse des Latein, des Griechischen (für Hauptfächler) und an modernen Fremdsprachen des Englischen und des Französischen nachzuweisen.

Sprachkenntnisse für Christliche Archäologie und Byzantinische Kunstgeschichte: Latein und Graecum bzw. entsprechende fachspezifische Kenntnisse im Neugriechischen sowie ausreichende Kenntnisse in einer modernen Fremdsprache für Hauptfächler. Latein und ausreichende Kenntnisse in zwei modernen Fremdsprachen für Nebenfächler.

Promotion

„Promotionsordnung der Fachbereiche 11 bis 16 und 23 der Johannes Gutenberg-Universität Mainz“ vom 14. 9. 1981; zuletzt geändert durch „Ordnung zur Änderung der Promotionsordnung . . .“ vom 19. 3. 1992, Staatsanzeiger für Rheinland-Pfalz, Nr. 16 vom 11. 5. 1992, S. 404.

Sprachkenntnisse für Romanische Philologie: Ausreichende Kenntnisse in mindestens zwei Fremdsprachen, davon muß die erste Latein sein (Latinum), zusätzlich Grundkenntnisse in einer zweiten romanischen Sprache (Hauptfach); bei Romanistik als Nebenfach muß Latein eine der beiden geforderten Sprachen sein. Für das Nebenfach sind die zusätzlichen Grundkenntnisse nicht obligatorisch. Zur Befreiung von Lateinkenntnissen siehe die Neufassung des § 7 in der Ordnung zur Änderung der Promotionsordnung vom 14. 10. 1991.

Sprachkenntnisse für Slavische Philologie: wie bei Magisterprüfung, außer c) Nebenfach: Ausreichende Kenntnisse in zwei nichtslavischen Sprachen, Kenntnisse entweder in Russisch, Polnisch oder Serbokroatisch.

Sprachkenntnisse für Lateinische und Griechische Philologie: Wie bei Magisterprüfung.

Sprachkenntnisse für Klassische Archäologie: Latinum und Graecum für Hauptfächler. Für Nebenfächler ausreichende Kenntnisse in mindestens zwei Fremdsprachen, davon muß eine Latein sein.

Sprachkenntnisse für Kunstgeschichte: im Hauptfach: Latein muß die erste der nach § 7 der Prüfungsordnung geforderten Sprachen sein; zudem sind ausreichende Kenntnisse in zwei modernen Fremdsprachen erforderlich; im Nebenfach: Latein muß eine der nach § 7 der Prüfungsordnung geforderten Sprachen sein; zudem sind ausreichende Kenntnisse in zwei modernen Sprachen erforderlich.

Sprachkenntnisse für Islamische Philologie, Islamkunde, Semitistik, Turkologie: Wie bei Magisterprüfung; auf § 7 Abs. 4 wird verwiesen.

Sprachkenntnisse für Ägyptologie: Wie bei Magisterprüfung.

Sprachkenntnisse für Christliche Archäologie und Byzantinische Kunstgeschichte: Latein und Graecum bzw. entsprechende fachspezifische Kenntnisse im Neugriechischen sowie ausreichende Kenntnisse in einer modernen Fremdsprache für Hauptfächler. Latein und ausreichende Kenntnisse in zwei modernen Fremdsprachen für Nebenfächler.

Sprachkenntnisse für Indologie: Im Hauptfach sind Kenntnisse des Englischen, Lateinischen und Griechischen nachzuweisen; der Nachweis der Latein- und Griechischkenntnisse wird mindestens durch die Teilnahme an einem Sprachkurs für Fortgeschrittene erbracht. Auf § 7 Abs. 4 wird verwiesen; er gilt auch für Griechisch entsprechend. Im Nebenfach sind Kenntnisse des Englischen und Französischen nachzuweisen. Im Hauptfach wird die Kenntnis des Sanskrit, des Mittelindischen und einer neuindischen Sprache verlangt. Für Nebenfächler genügt die Kenntnis einer Sprache, wenn Klassisches Indisch gewählt wird. Liegt der Schwerpunkt des Nebenfächlers auf einer anderen Sprache, müssen durch eine Klausur hinreichende Sanskritkenntnisse nachgewiesen werden.

Akademische Zusatzqualifikationen

„Prüfungsordnung des Fachbereichs Philologie III für den Erwerb einer Zusatzqualifikation für Lehramtskandidaten im Fach Portugiesisch“ vom 10. 9. 1987, Staatsanzeiger für Rheinland-Pfalz, Nr. 36 vom 14. 9. 1987, S. 972.

„Prüfungsordnung des Fachbereichs Philologie III für den Erwerb einer Zusatzqualifikation in polnischer Sprache und Kultur“ vom 22. 4. 1987, veröffentlicht im Staatsanzeiger für Rheinland-Pfalz, Nr. 21, vom 1. 6. 1987, S. 565.

Zusätzliche Informationen für Studierende des Studiengangs Französisch/Romanische Philologie

Alle neu immatrikulierten Studierenden für das Fach Romanistik werden gebeten, sich eine Seminarmitgliedskarte unter Vorlage des Studienbuchs und zweier Paßfotos ausstellen zu lassen (Zi. 02–536, Mo–Do 9.30–11.30).

Verlängerung der Seminarkarten für die bereits eingeschriebenen Studierenden unter Vorlage des Computerabschnitts und Angabe eventueller Anschriftenänderungen vom 19. bis 22. April 1993, 9.30–12.30 (Eingang zum Zeitschriftenmagazin des Romanischen Seminars).

Nachzügler: Mittwoch, 28. April 1993, 9.30–12.30, Mittwoch, 5. Mai 1993, 14.30–16.30 (Eingang zum Zeitschriftenmagazin).

Die genannten Termine sind unbedingt einzuhalten.

Die Erstimmatrikulierten werden gebeten, sich die „Erläuterungen zu den Lehrveranstaltungen“ in jedem Falle vor der Einführungsveranstaltung zu besorgen (in der Bibliothek des Romanischen Seminars bzw. am 14. April 1993 ab 8.45 vor P 1).

Studienordnungen und Informationsblätter sind in der Bibliothek des Romanischen Seminars erhältlich.

Zusätzliche Informationen für Studierende des Studiengangs Russisch/Slavische Philologie

Anmeldungen zu den Lehrveranstaltungen vor Beginn des Semesters. Auskünfte, Informationsblätter, Studienordnungen und Seminarkarten sind im Sekretariat (P Zi. 31) erhältlich.

KOMMENTAR ZU DEN LEHRVERANSTALTUNGEN

Romanistik: Kommentar liegt ab Ende Februar 1993 vor; erhältlich in der Bibliothek des Romanischen Seminars. Schutzgebühr 0,50 DM.

Slavistik, Russistik: Kommentar hängt am Schwarzen Brett „Slavistik“ aus.

Griechisch und Latein: Kommentar ist erhältlich ab 15. Februar 1993 in der Seminarbibliothek (P R 335) oder P Zi. 340.

Klassische Archäologie: Kommentiertes Vorlesungsverzeichnis der Fachschaft ist erhältlich Anfang April 1993 in der Institutsbibliothek, Zi. 360. Schutzgebühr ca. 0,50 DM.

Ägyptologie: Kommentiertes Vorlesungsverzeichnis der Fachschaft ist erhältlich ab Anfang April 1993 in der Institutsbibliothek, P Zi. 342.

ANSCHRIFT DER FACHSCHAFTEN

Romanistik, Welderweg 18 (Philosophicum), P Zi. 227, 6500 Mainz 1

Slavistik, Welderweg 18 (Philosophicum), 3. Stock, 6500 Mainz 1

Klassische Philologie, Welderweg 18 (Philosophicum), 6500 Mainz 1

Klassische Archäologie, Welderweg 18 (Philosophicum), 6500 Mainz 1

Kunstgeschichte, Binger Straße 26, 6500 Mainz 1

Orientkunde, Welderweg 18 (Philosophicum), 6500 Mainz 1

Indologie, Welderweg 18 (Philosophicum), 6500 Mainz 1

Ägyptologie, Welderweg 18 (Philosophicum), P Zi. 342, 6500 Mainz 1

MASK e. V.

– Mainzer Afrikanischer Studentenkreis –

Treffpunkt: jeden Dienstag um 20 Uhr
in der Katholischen Hochschulgemeinde (Newmanhaus)

Wissenschaftliche Einrichtungen

Integrierte wissenschaftliche Einrichtungen mit eigener Leitung, ohne eigene Verwaltung.

Romanisches Seminar, Welderweg 18 (Philosophicum)

Leitung: Universitätsprofessor Dr. K. Ley, Tel. 39-29 86, 39-22 49

Sekretariat: Ilse Meyer-Bögel, Katrin Melzer-Voigt (Geschäftszimmer), Tel. 39-22 49, P Zi. 231, Ursula Simaei, Tel. 39-28 16, Zi. P 225, Claude Buske, Tel. 39-34 10, Zi. 232, N. N., Tel. 39-23 60, P Zi. 230, Irmtraud Vogel, Tel. 39-47 84, Bibliothek B 1

Universitätsprofessoren: Dr. R. Andrienne, Tel. 39-29 87, Dr. Dr. h. c. D. Janik, Tel. 39-44 45, Dr. Klaus Ley, Tel. 39-29 86, Dr. H. Thun, Tel. 39-23 60, Dr. W. Th. Elwert (emeritiert), Tel. 39-22 49, Dr. H. Kröll (emeritiert), Tel. 39-28 16, Dr. Barbara Wehr, Tel. 39-44 42

Hochschuldozent: Dr. habil. C. Weiland, Tel. 39-26 50

Wiss. Assistentin: Dr. Christine Mundt-Espín, Tel. 39-51 18

Wiss. Mitarbeiter: Emmanuelle Bertrand, Tel. 39-51 18, M. R. Bogado Velásquez, Tel. 39-51 17, Dr. Viviana Cessi, Tel. 39-44 39, Dr. G. Damblemont, Tel. 39-26 51, Norma Díaz, Tel. 39-47 83, G. Dörr, Tel. 39-21 95, B. Dufeu, Tel. 39-26 51, Danielle Dumontet, Tel. 39-33 97, C. Forte, Tel. 39-47 83, Mireille Isnard, Tel. 39-33 97, Dr. Th. Krefeld, Tel. 39-28 17, Dr. W. Lustig, Tel. 39-24 32, Miriam Moreira, Tel. 39-51 17, Lilia Pérez González, Tel. 39-24 32, Daniela Pirazzini, Tel. 39-44 39, Marialucia Sancassano, Tel. 39-44 39, A. Schmidt, Tel. 39-47 82, Dr. M. Scotti-Rosin, Tel. 39-28 17, Dr. Maria Fernanda Silva-Brummel (beurlaubt), E. Sonntag, Tel. 39-47 83

Lehrbeauftragte: Dr. N. Becker, Tel. 39-51 18, Dr. M. Marin, Tel. 39-51 18

Bibliothek: Dipl.-Bibl. Margot Faßbender, Erna Müsch, Margarete Schmidt, Magda Eichberger, Tel. 39-28 18 (Bibl. A), Tel. 39-47 85 (Bibl. B), G. Dörr, Tel. 39-21 95

Institut für Slavistik, Welderweg 18 (Philosophicum)

Geschäftsführung: Universitätsprofessor Dr. Brigitte Schultze, Tel. 39-49 89, 39-28 07

Sekretariat: Brigitte Wospiwo, P Zi. 31, Tel. 39-28 07, Marianne Rutzka (Mainzer Polonicum), Tel. 39-49 89

Universitätsprofessoren: Dr. W. Girke, Tel. 39-21 86, Dr. E. Reißner, Tel. 39-28 05, Dr. H. Wissemann (emeritiert)

Nichtbediensteter Habilitierter: Dr. N. Franz, Tel. 39-28 06

Wiss. Mitarbeiter: Dr. Doris Burkhardt, Tel. 39-47 56, Iwona Derecka-Weber, Tel. 39-49 89, R. Goldt, Tel. 39-28 09, Maria Maskala, Tel. 39-49 89, Akad. Rat Dr. H. Matuschek, Tel. 39-51 09, 39-49 89, Dr. J. Meichel, Tel. 39-21 99, Dr. Branka Palme, Tel. 39-28 08, Dr. Una Patzke, Tel. 39-54 06, R. Rietschel, Tel. 39-28 08, 39-28 07, Akad. Oberrat Dr. E. Staffa, Tel. 39-21 87, Astrid Wilhelm, Tel. 39-28 09

Lehrbeauftragter: J. Kříž, Tel. 39-28 07, 39-49 89

Mainzer Polonicum, Friedrich-von-Pfeiffer-Weg 3, Tel. 39-49 89

Wissenschaftliche Leitung: Universitätsprofessorin Dr. Brigitte Schultze, Tel. 39-49 89, 39-51 01, 39-28 06

Organisation: Dr. Herbert Matuschek, Tel. 39-51 09

Sekretariat: Marianne Rutzka, Sprechstunden 9–13

Das Mainzer Polonicum führt zweimal im Jahr einen Grundlehrgang der polnischen Sprache für jeweils 16 Personen durch. Der Lehrgang ist für Anfänger ohne Vorkenntnisse konzipiert und gliedert sich in vier Abschnitte:

- I. eine erste Intensivphase in der vorlesungsfreien Zeit (Kurs A: März–April; Kurs B: September–Oktober); sechs Wochen mit täglich fünf Stunden Unterricht an fünf Tagen der Woche; die Schwerpunkte liegen in der Vermittlung der Grundkenntnisse polnischer Grammatik, eines Grundwortschatzes sowie entsprechender Schreib-, Lese- und Sprechfertigkeit;
- II. eine studienbegleitende Phase während des Semesters (Kurs A im Sommersemester; Kurs B im Wintersemester) mit zwei Doppelstunden Sprachunterricht und einer Doppelstunde polnischer Landes- und Kulturkunde pro Woche;
- III. eine zweite Intensivphase an der Universität Krakau (Kurs A: in den Sommerferien Juli–August; Kurs B: in der Semesterpause Februar–März); fünf Wochen; Schwerpunkt: Sprechfertigkeit;
- IV. einen abschließenden zweiwöchigen Vorbereitungskurs (Kurs A: vor Beginn des Wintersemesters; Kurs B: vor Beginn des Sommersemesters) mit Aufsatz- und Übersetzungsübungen (vier Stunden täglich).

Prüfungen und Teilnahmebedingungen:

Zwischenprüfung nach der zweiten Lehrgangphase, die über die Berechtigung der Teilnahme am Sprachkurs in Krakau entscheidet.

Abschlußprüfung im Anschluß an die vierte Lehrgangphase, bei deren Bestehen der Teilnehmer ein Zeugnis erhält.

Die Teilnahme steht Studierenden aller Fachbereiche offen und ist kostenlos – mit Ausnahme eines Teilbetrages für die Aufenthaltskosten in der Republik Polen während der zweiten Intensivphase (zur Zeit 300,- DM pro Teilnehmer). Die Teilnehmer müssen sich lediglich zur uneingeschränkten Mitarbeit an allen Lehrveranstaltungen des gesamten Lehrgangs und zur Ablegung der Abschlußprüfung verpflichten. Diese Bedingung bedeutet, daß die Teilnehmer während des Grundlehrgangs in Mainz studieren, d. h. gegebenenfalls ihren Studienort für das betreffende Semester nach Mainz verlegen müssen.

Antragsfristen auf Einschreibung an der Universität Mainz (Studentensekretariat) beachten:

- für das Sommersemester: vom 1. Dezember bis 15. Januar
- für das Wintersemester: vom 1. Juni bis 15. Juli

Termine:	Kurs A/93	Kurs B/93	Kurs A/94
1. Phase	8. 3. – 16. 4. 1993	13. 9. – 22. 10. 1993	21. 2. – 31. 3. 1994
2. Phase	Sommersemester 1993	Wintersemester 1993/94	Sommersemester 1994
3. Phase	25. 7. – 28. 8. 1993	19. 2. – 19. 3. 1994	19. 7. – 14. 8. 1994
4. Phase	30. 8. – 11. 9. 1993	21. 3. – 31. 3. 1994	15. 8. – 26. 8. 1994

Bewerbungsunterlagen für den Polnisch-Lehrgang können im Sekretariat des Mainzer Polonicums jederzeit abgegeben werden.

Die Teilnehmerzahl ist auf jeweils 16 Personen beschränkt. Anmeldeschluß: bei Erreichen der Teilnehmerzahl.

Seminar für Klassische Philologie, Welderweg 18 (Philosophicum)

Leitung: Universitätsprofessor Dr. J. Blänsdorf, Tel. 39-26 14, Sekretariat: Käthe Heintz (Geschäftszimmer), Tel. 39-23 35, Telefax 39-47 97, P Zi. 340

Universitätsprofessoren: Dr. W. Nicolai, Tel. 39-26 66, Dr. K. Sallmann, Tel. 39-27 85, Dr. A. Spira, Tel. 39-27 84, N. N., Tel. 39-21 16, Dr. Antonie Wlosok, Tel. 39-22 35

Wiss. Mitarbeiter: Dr. Maria Giesche, Tel. 39-27 87, Akad. Dir. Dr. G. Kurz, Tel. 39-27 86, PD Dr. D. Müller, Akad. Dir., Tel. 39-26 65, Claudia Pfeffer, Tel. 39-31 40, Dr. C. Pietsch, Tel. 39-31 40, Akad. Dir. Dr. U. Reinhardt, Tel. 39-27 87, Rita Weißenberger, Tel. 39-27 86

Bibliothek: Bibliotheksoberspektorin Alice Haubrich, Tel. 39-52 40

Institut für Klassische Archäologie, Welderweg 18 (Philosophicum)

Leitung: Universitätsprofessor Dr. R. Fleischer, Tel. 39-25 87, Sekretariat: Susan Pinnells, P Zi. 359, Tel. 39-27 53

Universitätsprofessoren: Dr. Annalis Leibundgut-Maye, Tel. 39-27 54, Dr. F. Brommer (emeritiert), Dr. G. Hafner (a. D.), Tel. 39-21 74

Wiss. Mitarbeiter: Dr. Renate Bol (beurlaubt); Dr. Friederike Fless, Tel. 39-27 53; N. N., Tel. 39-22 20

Nichtbedienstete Habilitierte: apl. Prof. Dr. Ursula Höckmann, Tel. 39-27 53

Fotolabor: N. N., Tel. 39-34 23

Kunstgeschichtliches Institut mit Arbeitsbereich Christliche Archäologie und Byzantinische Kunstgeschichte, Binger Straße 26

Leitung: Universitätsprofessor Dr. U. Peschlow, Tel. 39-43 98, Sekretariat: Karin Scharnagl, N. N., Tel. 39-22 58

Universitätsprofessoren: Dr. H. Biermann (pensioniert), Tel. 39-28 95, Dr. M. Bringmann, Tel. 39-43 99, Dr. R. Hamann-Mac Lean (emeritiert), Dr. U. Peschlow, Tel. 39-43 98, Dr. D. v. Winterfeld, Tel. 39-43 97

Hochschulassistentinnen: Dr. Verena Kessel, Tel. 39-28 95, Dr. Claudia Meier, Tel. 39-28 95

Wiss. Mitarbeiter: Akad. Direktor Prof. Dr. H. J. Imiela (pensioniert), Tel. 39-22 58, Dr. Sylvia Laun M. A., Tel. 39-28 95, Sabine Möllers M. A., Tel. 39-43 98

Lehrbeauftragte: Dr. Christina Cantzler, Dr. Hanna Erdmann, V. Geissler, Dr. G. Stanzl, Prof. W. Weber

Bibliothek: Dr. Christina Cantzler, N. N., Tel. 39-22 58

Fotolabor: Bettina Dreis, Claudia Lennartz, Tel. 39-22 58

Seminar für Orientkunde, Welderweg 18 (Philosophicum)

Leitung: Universitätsprofessor Dr. M. Kropp, Tel. 39-27 80/41 85, Sekretariat: Monika Haeusser, P Zi. 312, Tel. 39-27 80

15

Universitätsprofessoren: Dr. J. Benzing (emeritiert), Dr. H. Horst (pensioniert), Tel. 39-44 50, Dr. L. Johanson, Tel. 39-34 00, Dr. M. Kropp, Tel. 39-41 85, Dr. Helga Venzlaff, Tel. 39-44 50

Wiss. Mitarbeiter: Linde Jost M. A., Tel. 39-44 51, H. Lahmar, Dipl.-Übers., Tel. 39-44 51, Dr. C. Schönig, Tel. 39-27 79, Dr. Hannelore Schönig M. A., Tel. 39-27 79

Lehrbeauftragte: Chr. Bulut M. A., Dr. K. Dehghan, F. Kiral-Shahidi M. A., Prof. Dr. H.-J. Kornrumpf, Astrid Menz M. A., Prof. Dr. H. R. Singer

Institut für Indologie, Welderweg 18 (Philosophicum)

Leitung: Universitätsprofessor Dr. Dr. h. c. G. Buddruss, Tel. 39-44 52, Sekretariat: N. N., P Zi. 318, Tel. 39-26 47

Universitätsprofessor: Dr. G. Buddruss, Tel. 39-44 52

Wiss. Assistentin: Dr. Almuth Degener, Tel. 39-44 53

Wiss. Mitarbeiter: Dr. W. Schmitt, Tel. 39-26 47

Institut für Ägyptologie, Welderweg 18 (Philosophicum)

Leitung: Universitätsprofessor Dr. R. Gundlach, Tel. 39-24 38, P Zi. 342, Sekretariat: Eva Noack, P Zi. 342, Tel. 39-24 38

Universitätsprofessor: Dr. R. Gundlach, Tel. 39-24 38

Nichtbediensteter Habilitierter: PD Dr. T. von der Way, Tel. 39-24 38

Wiss. Mitarbeiterin: Dr. Mechthild Schade-Busch, Tel. 39-24 38

Lehrbeauftragte: Dr. Ursula Verhoeven-van Elsbergen, Tel. 39-24 38

Diathek/Arbeitsraum: App. 44 54

Religionswissenschaft des Hellenismus, Welderweg 18 (Philosophicum)

Universitätsprofessor Dr. D. Zeller, Zi. U1-597, Tel. 39-52 20

Personalteil

A) Bedienstete der Universität

PROFESSOREN

a) Universitätsprofessoren auf Lebenszeit

ANDRIANNE, René, Dr. phil., Französische Literaturgeschichte
Altkönigstraße 56, 6500 Mainz-Marienborn, Tel. 33 19 93
Sprechstunden: Di 9-11, P Zi. 232, Tel. 39-29 87

BENZING, Johannes, Dr. phil., Islamische Philologie und Islamkunde (emeritiert)

BIERMANN, Hartmut, Dr. phil., Mittlere und neuere Kunstgeschichte (pensioniert)
Bebelstraße 45a, 6500 Mainz-Bretzenheim, Tel. 36 93 58
Sprechstunden: n. V., Tel. 39-28 95

BLÄNSDORF, Jürgen, Dr. phil., Klassische Philologie
Am Römerberg 1c, 6501 Essenheim, Tel. (0 61 36) 8 98 12
Sprechstunden: Mi 11-12, P Zi. 346, Tel. 39-26 14

BRINGMANN, Michael, Dr. phil., Mittlere und neuere Kunstgeschichte
Thüringer Straße 25, 6501 Bodenheim, Tel. (0 61 35) 56 03
Sprechstunden: n. V., Tel. 39-43 99

BROMMER, Frank, Dr. phil., Klassische Archäologie (emeritiert)
Karl-Härle-Straße 1/5, 5400 Koblenz-Karthause

BUDDRUS, Georg, Dr. phil., Dr. h. c., Indologie
Am Judensand 45, 6500 Mainz-Gonsenheim, Tel. 32 05 00
Sprechstunden: nach den Vorlesungen, P Zi. 317, Tel. 39-44 52

ELWERT, W. Theodor, Dr. phil., Romanische Philologie (emeritiert)
Oberer Laubenheimer Weg 13, 6500 Mainz, Tel. 8 27 73
Sprechstunden: n. V.

- FLEISCHER, Robert, Dr. phil., Klassische Archäologie
Hinter der Kapelle 34, 6500 Mainz, Tel. 36 59 12
Sprechstunden: n. V., P Zi. 358, Tel. 39-25 87
- GIRKE, Wolfgang, Dr. phil., Slavische Sprachwissenschaft
Weidmannstraße 15, 6500 Mainz, Tel. 83 18 38
Sprechstunden: n. V., P Zi. 25, Tel. 39-21 86
- GUNDLACH, Rolf, Dr. phil., Ägyptologie
Heinrich-Delp-Straße 243E, 6100 Darmstadt-Eberstadt, Tel. (0 61 51) 5 25 40 und 53 71 63
Sprechstunden: Mo, Do 11–12 und n. V., P Zi. 342, Tel. 39-24 38
- HAFNER, German, Dr. phil., Klassische Archäologie, a. D., Tel. 39-21 74
Am Eselsweg 66, 6500 Mainz 22, Tel. 3 49 45
- HAMANN-MAC LEAN, Richard, Dr. phil., Allgemeine Kunstgeschichte (emeritiert)
Niklas-Vogt-Straße 14, 6500 Mainz, Tel. 8 29 16
- HORST, Heribert, Dr. phil., Islamische Philologie und Semitistik (pensioniert)
Am Schinnergraben 58, 6500 Mainz 42, Tel. 59 39 58
Sprechstunden: n. V., P Zi. 313, Tel. 39-27 80 und 39-44 50
- JANIK, Dieter, Dr. phil., Dr. h. c., Romanische Philologie
Carl-Orff-Straße 51, 6500 Mainz 33, Tel. 47 72 38
Sprechstunden: Di 11–12, P Zi. 233, Tel. 39-44 45
- JOHANSON, Lars, Dr. phil., Turkologie
Backhaushohl 10, 6500 Mainz, Tel. 36 81 25
Sprechstunden: n. V., Tel. 39-27 79 und 39-34 00
- KRÖLL, Heinz, Dr. phil., Romanische Philologie (emeritiert)
Frank-Wedekind-Straße 1, 6200 Wiesbaden-Freudenberg, Tel. (06 11) 2 59 32
- KROPP, Manfred, Dr. phil., Islamische Philologie und Semitistik
Anselm-Feuerbach-Straße 15, 6830 Schwetzingen, Tel. (0 62 02) 1 70 04
Sprechstunden: n. V., P Zi. 315, Tel. 39-41 85
- LEIBUNDGUT-MAYE, Annalis, Dr. phil., Klassische Archäologie
Viktoriastraße 43, 6200 Wiesbaden, Tel. (06 11) 37 15 50
Sprechstunden: n. V., P Zi. 355, Tel. 39-27 54
- LEY, Klaus, Dr. phil., Romanische Philologie
Philipp-Wasserburg-Straße 49, 6500 Mainz
Sprechstunden: Do 11–12, P Zi. 130, Tel. 39-29 86
- NICOLAI, Walter, Dr. phil., Klassische Philologie
Wallastraße 53, 6500 Mainz, Tel. 63 26 20
Sprechstunden: Do 12–13, P Zi. 332, Tel. 39-26 66
- PESCHLOW, Urs, Dr. phil., Christliche Archäologie und Byzantinische Kunstgeschichte
Kleiststraße 16, 6200 Wiesbaden, Tel. (06 11) 84 17 79
Sprechstunden: n. V., Tel. 39-43 98
- REISSNER, Eberhard, Dr. phil., Slavische Literaturwissenschaft
Danziger Allee 19, 6203 Hochheim, Tel. (0 61 46) 22 71
Sprechstunden: n. V., P Zi. 28, Tel. 39-28 05
- SALLMANN, Klaus, Dr. phil., Klassische Philologie
Hermann-Hesse-Straße 110, 6500 Mainz 31, Tel. 7 16 00
Sprechstunden: Mi 10–12, P Zi. 338, Tel. 39-27 85
- SCHULTZE, Brigitte, Dr. phil., Slavische Literaturwissenschaft
Backhaushohl 47, 6500 Mainz, Tel. 36 85 10
Sprechstunden: n. V., Tel. 39-49 89, 39-28 06, 39-51 01
- SPIRA, Andreas, Dr. phil., Klassische Philologie
Heidesheimer Straße 40, 6500 Mainz, Tel. 4 43 48
Sprechstunden: Di 11–12, P Zi. 333, Tel. 39-27 84
- THUN, Harald, Dr. phil., Romanische Philologie
Pfaffenhoferstraße 18, 6501 Schwabenheim, Tel. (0 61 30) 15 19
Sprechstunden: Di 14–16, Zi. 226, Tel. 39-23 60
- VENZLAFF, Helga, Dr. phil., Islamkunde und Islamische Philologie
Tucholskyweg 13, 6500 Mainz 31, Tel. 7 18 76
Sprechstunden: Mi 10–12, Zi. 313, Tel. 39-27 80 und 39-44 50
- WEHR, Barbara, Dr. phil., Romanische Philologie
Sprechstunden: Mi 13–14, Tel. 39-44 42

VON WINTERFELD, Dethard, Dr. phil., Allgemeine Kunstgeschichte
Wespenweg 17a, 6500 Mainz-Bretzenheim, Tel. 36 25 95
Sprechstunden: n. V., Tel. 39-43 97

WISSEMANN, Heinz, Dr. phil., Slavische Philologie (emeritiert)
Kettelerstraße 43, 6500 Mainz 21, Tel. 4 02 13

WLOSOK, Antonie, Dr. phil., Klassische Philologie
Elsa-Brändström-Straße 19, 6500 Mainz, Tel. 68 15 84
Sprechstunden: Di 12.15–13 und n. V., P Zi. 341, Tel. 39-22 35

ZELLER, Dieter, Dr. theol., Lic. bibl., Religionswissenschaft des Hellenismus
Schillerweg 4, 6228 Eltville 2, Tel. (0 61 23) 6 35 43
Sprechstunden: nach den Lehrveranstaltungen u. n. V., Philosophicum, Zi. U1–597, Tel. 39-52 20

b) Habilitierte Bedienstete

IMIELA, Hans-Jürgen, Professor, Dr. phil., Akad. Direktor (pensioniert), Allgemeine Kunstgeschichte
Unterer Michelsbergweg 16, 6500 Mainz, Tel. 83 17 28
Sprechstunden: Mi 11–12 und n. V., Tel. 39-22 58

MEICHEL, Johann, Dr. phil., Slavische Philologie
Rebenstraße 13, 6200 Wiesbaden-Breckenheim
Sprechstunden: Do 13–14, Tel. 39-21 99

MÜLLER, Dietram, Dr. phil., Akad. Direktor, Seminar für Klassische Philologie
Gustav-Freytag-Straße 25, 6200 Wiesbaden, Tel. (06 11) 37 06 91
Sprechstunden: Do 10–11, P Zi. 336, Tel. 39-26 65

HOCHSCHULDOZENT AUF ZEIT

WEIAND, Christof, Dr. phil. habil., Romanisches Seminar
Am Mahnes 55, 6500 Mainz, Tel. 68 62 80
Sprechstunden: Mo 15–16, P Zi. 228, Tel. 39-26 50

HOCHSCHULASSISTENTEN

KESSEL, Verena, Dr. phil., Kunstgeschichtliches Institut
Leichhofstraße 7–9, 6500 Mainz, Tel. 23 85 74
Sprechstunden: Di 9–11, Tel. 39-28 95

MEIER, Claudia, Dr. phil., Kunstgeschichtliches Institut
Eibenweg 29, 6500 Mainz, Tel. 36 31 66
Sprechstunden: Do 10–12, Tel. 39-28 95

WISSENSCHAFTLICHE ASSISTENTINNEN/ASSISTENTEN

DEGENER, Almuth, Dr. phil., Institut für Indologie
Am Mahnes 7, 6500 Mainz 25, Tel. 68 87 85
Sprechstunden: Mo, Di 13.30–14.30 und n. V., Tel. 39-44 53

MUNDT-ESPÍN, Christine, Dr. phil., Romanisches Seminar
Wallastraße 30, 6500 Mainz
Sprechstunden: Mi 11–12, P Zi. 124, Tel. 39-51 18

PIETSCH, Christian, Dr. phil., Seminar für Klassische Philologie
Johanna-Senfter-Straße 31, 6504 Oppenheim, Tel. (0 61 33) 7 03 65
Sprechstunden: Mi 9–10 und n. V., P Zi. 337, Tel. 39-31 40

WISSENSCHAFTLICHE MITARBEITER

BERTRAND, Emmanuelle, Lektorin für Französisch
Romanisches Seminar, Jakob-Welder-Weg 18, Tel. 39-51 18
Sprechstunden: Di 10–12, Zi. 124

BLASER, Jutta, Wiss. Ang., Romanisches Seminar, Tel. 39-47 83

BOGADO VELÁSQUEZ, Mario R., Lektor für Spanisch, Romanisches Seminar
Sprechstunden: Do 12–13, Zi. 01–555, Tel. 39-51 17

BOL, Renate, Dr. phil., Wiss. Ang., Institut für Klassische Archäologie, Tel. 39-27 53
Eysseneckstraße 26, 6000 Frankfurt/Main 1, Tel. (0 69) 59 31 92

- BURKHARDT, Doris, Dr. phil., Wiss. Mitarbeiterin, Institut für Slavistik, Tel. 39-47 56
Baderstraße 31, 7414 Lichtenstein, Tel. (0 71 29) 56 58
- CESSI, Viviana, Dr. phil., Wiss. Ang., Romanisches Seminar, Tel. 39-44 39
Daniel-Brendel-Straße 4, 6500 Mainz 33
Sprechstunden: 14-16, P Zi. 126
- DAMBLEMONT, Gerhard, Dr. phil., Wiss. Ang., Romanisches Seminar
Nerotat 35, 6200 Wiesbaden, Tel. (06 11) 52 05 13
Sprechstunden: Mi 10-12, P Zi. 128, Tel. 39-26 51
- DERECKA-WEBER, Iwona, Wiss. Mitarbeiterin, Institut für Slavistik, Mainzer Polonicum, Tel. 39-49 89
Borngasse 23, 6500 Mainz-Finthen, Tel. 47 26 23
- DÍAZ, Norma, Wiss. Ang., Romanisches Seminar
Hans-Böckler-Straße 77, 6500 Mainz-Bretzenheim, Tel. 36 27 02
Sprechstunden: Do 13-14 und n. V., Tel. 39-47 83
- DÖRR, Gerhard, Wiss. Ang., Romanisches Seminar
Kehlweg 17, 6500 Mainz-Gonsenheim, Tel. 47 29 41
Sprechstunden: Di 10-11, Mi 10-11, P Bibliothek B 2, Tel. 39-21 95
- DUFEU, Bernard, Wiss. Ang., Romanisches Seminar
Rilkeallee 187, 6500 Mainz 31, Tel. 7 35 44
Sprechstunden: Di 11-12, Do 13-14, P Zi. 128, Tel. 39-26 51
- DUMONTET, Danielle, Wiss. Ang., Romanisches Seminar
Krauskopfallee 35, 6229 Schlangenbad-Georgenborn, Tel. (0 61 29) 24 37
Sprechstunden: Di 10-11, Do 11-12, P Zi. 234, Tel. 39-33 97
- FORTE, Carlos, Wiss. Ang., Romanisches Seminar
Am Gonsenheimer Spieß 45, 6500 Mainz, Tel. 38 26 55
Sprechstunden: Mo 16-17, P Zi. 229, Tel. 39-47 83
- GIERSBERG, Sabine, Wiss. Ang., Romanisches Seminar
Sprechstunden: n. V., P Zi. 233, Tel. 39-44 45
- GIESCHE, Maria, Dr. phil., Wiss. Ang., Seminar für Klassische Philologie
Kiefernweg 90, 6500 Mainz 43, Tel. 88 10 98
Sprechstunden: Mi 10-12, P Zi. 334, Tel. 39-27 87
- GOLDT, Rainer, Wiss. Ang., Institut für Slavistik, Tel. 39-28 09
Zimmermannstraße 4, 6200 Wiesbaden, Tel. (06 11) 37 74 90
Sprechstunden: Mo 11-12 und n. V., P Zi. 21
- ISNARD, Mireille, Wiss. Ang., Romanisches Seminar
Töngesstraße 95, 6500 Mainz-Ebersheim, Tel. (0 61 36) 4 31 63
Sprechstunden: Di 12-13, Do 10-11, P Zi. 234, Tel. 39-33 97
- JOST, Linde, M. A., Wiss. Ang., Seminar für Orientkunde
Am Taubertsberg 4, 6500 Mainz, Tel. 38 38 63
Sprechstunden: Mo-Fr 10-12, P Zi. 310, Tel. 39-44 51
- KREFELD, Thomas, Dr. phil., Studienrat i. H., Romanisches Seminar
Gerhart-Hauptmann-Straße 42, 6500 Mainz-Gonsenheim, Tel. 4 38 10
Sprechstunden: Di 11-13, P Zi. 236, Tel. 39-28 17
- KURZ, Gebhard, Dr. phil., Akad. Direktor, Seminar für Klassische Philologie
Hans-Böckler-Straße 70, 6500 Mainz 1, Tel. 36 11 41
Sprechstunden: Mi 10-11, P Zi. 330, Tel. 39-27 86
- LAHMAR, Hatem, Dipl.-Übersetzer, Lektor für Arabisch, Seminar für Orientkunde
Sprechstunden: n. V., Tel. 39-44 51
- LAUN, Sylvia, Dr., M. A., Wiss. Ang., Kunstgeschichtliches Institut
Im Altenhof 8, 6270 Idstein
Sprechstunden: Mo 10.30-12, Tel. 39-28 95
- LUSTIG, Wolfgang, Dr. phil., Studienrat i. H., Romanisches Seminar
Hermann-Löns-Allee 22, 6095 Ginsheim-Gustavsburg, Tel. (0 61 34) 5 42 06
Sprechstunden: Di 15-17, P Zi. 235, Tel. 39-24 32
- MASKALA, Maria, Wiss. Mitarbeiterin, Institut für Slavistik, Mainzer Polonicum, Tel. 39-49 89
Elsa-Brändström-Straße 81, 6500 Mainz, Tel. 68 34 39
- MATUSCHEK, Herbert, Dr. phil., Akad. Rat, Institut für Slavistik
Draiser Straße 133, 6500 Mainz, Tel. 36 21 99
Sprechstunden: nach den Übungen, Mainzer Polonicum, Tel. 39-51 09, 39-49 89

- MÖLLERS, Sabine, M. A., Wiss. Ang., Kunstgeschichtliches Institut, Tel. 39-43 98
Kleiststraße 16, 6200 Wiesbaden, Tel. (06 11) 84 17 79
Sprechstunden: Mi 9-11
- MOREIRA, Miriam, Wiss. Ang., Romanisches Seminar
Sprechstunden: Di 10-11, Mi 12-13, P Zi. 132, Tel. 39-51 17
- PALME, Branka, Dr. phil., Wiss. Ang., Institut für Slavistik
Sprechstunden: nach den Übungen, P Zi. 34, Tel. 39-28 08
- PATZKE, Una, Dr. phil., Wiss. Mitarbeiterin, Institut für Slavistik
Am Rodelberg 3, 6500 Mainz, Tel. 57 21 24
Sprechstunden: n. V., Tel. 39-54 06
- PÉREZ GONZÁLEZ, Lilia, Wiss. Ang., Romanisches Seminar
Hans-Böckler-Straße 47, 6500 Mainz 22, Tel. 3 58 80
Sprechstunden: Mo 16-17 u. Fr 11-12, P Zi. 235, Tel. 39-24 32
- PFEFFER, Claudia, Wiss. Ang., Seminar für Klassische Philologie
Wellritzstraße 32, 6200 Wiesbaden, Tel. (06 11) 40 55 49
Sprechstunden: Di 9-10 und n. V., P Zi. 337, Tel. 39-31 40
- PIRAZZINI, Daniela, Wiss. Ang., Romanisches Seminar
Sprechstunden: Mo, Mi 10-11, P Zi. 126, Tel. 39-44 39
- REINHARDT, Udo, Dr. phil., Akad. Direktor, Seminar für Klassische Philologie
Weyerstraße 4, 6550 Bad Kreuznach 1, Tel. (06 71) 2 82 41
Sprechstunden: Di 10-11, P Zi. 334, Tel. 39-27 87
- RITSCHHEL, Rudolf, Wiss. Ang., Institut für Slavistik
Backhaushohl 16A, 6500 Mainz, Tel. 3 56 77
Sprechstunden: nach den Übungen, P Zi. 34, Tel. 39-28 08, 39-28 07
- SANCASSANO, Marialucia, Wiss. Ang., Romanisches Seminar
Am Gonsenheimer Spieß 47, 6500 Mainz, Tel. 38 36 07
Sprechstunden: Do 10-11, P Zi. 126, Tel. 39-44 39
- SCHADE-BUSCH, Mechthild, Dr. phil., Wiss. Ang., Institut für Ägyptologie
An der Plantage 79, 6500 Mainz, Tel. 68 33 27
Sprechstunden: Mo 9-10, P Zi. 342, Tel. 39-24 38
- SCHMIDT, Arndt, Wiss. Ang., Romanisches Seminar
Veilchenweg 31, 6500 Mainz
Sprechstunden: n. V., P Zi. 229, Tel. 39-47 82
- SCHMITT, Walter, Dr. phil., Wiss. Ang., Institut für Indologie
Am Taubertsberg 4, 6500 Mainz, Tel. 38 17 54
Sprechstunden: nach den Übungen, Tel. 39-26 47
- SCHÖNIG, Claus, Dr. phil., Wiss. Ang., Seminar für Orientkunde
Hechtsheimer Straße 57, 6500 Mainz, Tel. 5 34 60
Sprechstunden: n. V., P Zi. 309, Tel. 39-27 79
- SCHÖNIG, Hannelore, Dr. phil., Wiss. Ang., Seminar für Orientkunde
Hechtsheimer Straße 57, 6500 Mainz, Tel. 5 34 60
Sprechstunden: n. V., P Zi. 309, Tel. 39-27 79
- SCOTTI-ROSIN, Michael, Dr. phil. habil., Akad. Direktor, Romanisches Seminar (Privatdozent an der Universität
Bremen)
Im Münchfeld 9, 6500 Mainz, Tel. 32 02 66
Sprechstunden: Mi, Do 10-11, P Zi. 236, Tel. 39-28 17
- SILVA-BRUMMEL, Maria Fernanda, Dr. phil., Wiss. Ang., Romanisches Seminar (beurlaubt)
- SONNTAG, Erik, Romanisches Seminar, Tel. 39-47 83
Hilgestraße 19, 6501 Bodenheim
Sprechstunden: Fr 14-15, P Zi. 229
- STAFFA, Ernst, Dr. phil., Akad. Oberrat, Dipl.-Übersetzer, Russische Sprache, Institut für Slavistik
Schwalbacher Straße 34, 6228 Eltville, Tel. (0 61 23) 35 85
Sprechstunden: nach den Übungen, P Zi. 37b, Tel. 39-21 87
- WEISSENBERGER, Rita, Lehrkraft für besondere Aufgaben, Seminar für Klassische Philologie
Am Hummelberg 7, 6531 Ober-Hilbersheim, Tel. (0 67 28) 12 42
Sprechstunden: Do 11-12, P Zi. 330, Tel. 39-27 86
- WILHELM, Astrid, Wiss. Ang., Institut für Slavistik, Tel. 39-28 09
Röntgenstraße 3, 6500 Mainz-Bretzenheim

B) Nichtbedienstete Lehrkräfte und Lehrbeauftragte**HONORARPROFESSOR**

KLUMBACH, Hans, Dr. phil., Direktor am Römisch-Germanischen Zentralmuseum Mainz,
Römisch-Germanische Archäologie
Schneckenburgerstraße 11, 6500 Mainz, Tel. 8 28 29

NICHTBEDIENTETE HABILITIERTE

FRANZ, Norbert, Dr. phil. habil., Slavische Philologie, Tel. 39-28 06
Brieger Weg 20, 5300 Bonn, Tel. (02 28) 66 96 07

HÖCKMANN, Ursula, apl. Prof., Dr., Klassische Archäologie, Tel. 39-27 53
Tanusstraße 39, 6500 Mainz, Tel. 63 22 84

VON DER WAY, Thomas, Dr. phil. habil., Privatdozent, Ägyptologie, Tel. 39-24 38
Deutsche Botschaft Kairo/GI, Postfach 15 00, 5300 Bonn 1, Tel. 002-02-3 60 05 07

LEHRBEAUFTRAGTE

(Sprechstunden nach den Lehrveranstaltungen)

BECKER, Norbert, Dr. phil., Studiendirektor, Didaktik des Französischen
Altkönigstraße 62, 6500 Mainz 32, Tel. 33 19 34
Sprechstunden: Mo 18–18.45, P Zi. 124, Tel. 39-51 18

BULUT, Christiane M. A., Türkische Sprache, Tel. 39-27 80
Rosenweg 5, 6501 Wackernheim, Tel. (06 13 27) 5 73 86

CANTZLER, Christina, Dr. phil., Kunstgeschichtliches Institut, Tel. 39-22 58
Birkenweg 23, 6239 Eppstein-Vockenhausen, Tel. (0 61 98) 78 94
Sprechstunden: Mi 13–14

DEHGHAN, Keyvan, Dr. phil., M. A., Persische Sprache, Tel. 39-27 80 und 39-46 18
Am Gonsenheimer Spieß 73, 6500 Mainz, Tel. 38 19 28

ERDMANN, Hanna, Dr. phil., Islamische Kunstgeschichte, Tel. 39-28 95
Assessorenweg 62, 5485 Sinzig/Rhein, Tel. (0 26 42) 67 94

GEISLER, Veit, Dipl.-Ing., Leitender Baudirektor, Architektonisches Zeichnen und Bauaufnahme
Rheinallee 33, 6501 Bodenheim

KIRAL-SHAHIDI, Filiz, M. A., Türkische Sprache, Tel. 39-27 79
Im Münchfeld 27, 6500 Mainz, Tel. 3 17 37

KORNUMPFF, Hans-Jürgen, Prof., Dr. phil., Islamische Philologie und Islamkunde
Albrecht-Dürer-Straße 20, 7513 Stutensee 4, Tel. (0 72 49) 69 92

KŘIŽ, Jaroslav, Tschechische Sprache, Tel. 39-28 07, 39-49 89
Holunderweg 34, 6500 Mainz, Tel. 36 86 01

MARIN, Maxim, Dr. phil., Rumänisch, Romanisches Seminar
Sprechstunden: Di 15–16, P Zi. 124, Tel. 39-51 18

MENZ, Astrid, M. A., Türkische Sprache, Tel. 39-27 79
Adelheidstraße 34, 6200 Wiesbaden, Tel. (06 11) 37 63 93

SANTOS, Maria Luisa, Lektorin für Portugiesisch, Romanisches Seminar
Roonstraße 1, 6503 Mainz-Kastel, Tel. (0 61 34) 37 70
Sprechstunden: Di 16–17, P Zi. 132, Tel. 39-51 17

SINGER, Hans-Rudolf, Dr. phil., o. Prof. am FB 23, Angewandte Sprachwissenschaft, Germersheim, Semitistik
Bahnhofstraße 6, 6728 Germersheim, Tel. (0 72 74) 12 14

STANZL, Günther, Dr. phil., Denkmalpflege
An den Frankengräbern 13, 6500 Mainz 13, Tel. 50 75 29

VERHOEVEN-VAN ELSBERGEN, Ursula, Dr. phil., Ägyptologie, Tel. 39-24 38
Blumenthalstraße 6, 5000 Köln 1, Tel. (02 21) 73 97 96

WEBER, Wilhelm, Prof., Museumsdirektor i. R., Museumskunde
Kapellenstraße 22, 6500 Mainz-Gonsenheim, Tel. 4 21 28

15

Lehrveranstaltungen

FRANZÖSISCH/ROMANISCHE PHILOLOGIE

Einführungsveranstaltung für Studienanfänger, Fach- und Hochschulortwechsler (verpflichtend für alle Neuimmatrikulierten):
Mittwoch, 14. April 1993, 9–11, P 1

K. Ley
G. Damblemont
M. Scotti-Rosin

L. Pérez González
V. Cessi
M. Moreira

FRANZÖSISCH

1. Sprachwissenschaftliche Lehrveranstaltungen

Vorlesung

001 Allgemeine Semantik und Semantik der romanischen Sprachen
2-std., Di 10–11, P 102, Do 10–11, P 104

H. Thun

Proseminare einführenden Charakters

002 Einführung in die französische Sprachwissenschaft
2-std., in 2 Parallelkursen
Kurs A: Mo 8.30–10, P 108
Kurs B: Mi 8–9.30, P 11

M. Scotti-Rosin
Th. Krefeld

003 Geschichte der französischen Sprache I (Altfranzösisch)
2-std., in 2 Parallelkursen
Kurs A: Di 14 s. t.–15.30, P 109a
Kurs B: Do 14–15, SB II 03–152, Do 15–16, SB II 03–444

Th. Krefeld
E. Sonntag

004 Geschichte der französischen Sprache II (Mittelfranzösisch)
2-std., Do 14–16, P 204

G. Damblemont

Thematisch gebundene Proseminare

005 Gesprochenes und geschriebenes Französisch
2-std., Mo 10–12, P 108

M. Scotti-Rosin

006 La morpho-syntaxe
2-std., Do 9.30–11, P 204

Th. Krefeld

Seminare

007 L'évolution typologique du français
2-std., Di 11–13, P 108

H. Thun

008 Sprachwissenschaftliche Lektüre: André Martinet
2-std., Di 14.30–16, P 15

B. Wehr

2. Literaturwissenschaftliche Lehrveranstaltungen

Vorlesung

009 La francophonie: histoire et culture
2-std., Do 8.30–10, P 2

R. Andrianne

Literarische Übung

010 Altfranzösische Lektüre und Repetitorium für Examenskandidaten:
Jean Lemaire de Belges, Les Epîtres de l'Amant Vert
2-std., Do 16–18, P 15

G. Damblemont

Proseminare einführenden Charakters

011 Einführung in die französische Literaturwissenschaft
2-std., in 2 Parallelkursen
Kurs A: Di 17 s. t.–18.30, P 102
Kurs B: Di 8–10, P 208

G. Damblemont
G. Dörr

012 Le Moi, la mémoire et le bon Dieu: J.-J. Rousseau, „Les Confessions“
2-std., Di 16–18, P 208

Ch. Weiand

Thematisch gebundene Proseminare

013 Poèmes-chansons
2-std., Di 11–13, P 12

G. Dörr

- 014 Madame de Sévigné et l'art épistolier du XVII^e
2-std., Di 15 s. t.–16.30, P 108 G. Damblemont

Seminare

- 015 Paul Claudel
2-std., Fr 9–11, P 12 R. Andrienne
- 016 Julien Green
2-std., Fr 11–13, P 12 R. Andrienne
- 017 „Héloïse et Abélard“
2-std., Mi 12–14, P 108 K. Ley
- 018 Platon en historiettes: Marguerite de Navarre et „L'Heptaméron“
2-std., Mo 16–18, P 108 Ch. Weiland

3. Sprachpraktische Übungen

a) Sprachpraktische Übungen (gemäß Studienordnungen)

GRUNDSTUDIUM

- 019 Übungen zur Sprechfertigkeit
2-std., in 3 Parallelkursen
Kurs A: Di 16 s. t.–18, P 6 E. Bertrand
Kurs B: Mi 10 s. t.–11.30, SB II 03–152 B. Dufeu
Kurs C: Do 10–12, P 202 B. Dufeu
- 020 Deutsch-französische Übersetzungen
2-std., in 3 Parallelkursen
Kurs A: Di 10–12, SB II 03–144 M. Isnard
Kurs B: Di 13 s. t.–14.30, P 4 E. Bertrand
Kurs C: Do 9 s. t.–10.30, P 108 D. Dumontet
- 021 Aufsatzübungen
2-std., in 2 Parallelkursen
Kurs A: Mo 14 s. t.–15.30, SB II 03–134 E. Bertrand
Kurs B: Di 8.30–10, P 102 M. Isnard
- 022 Französische Phonetik
1-std., in 5 Parallelkursen
Kurs A: Di 8–9, P R 013 (Sprachlabor) B. Dufeu
Kurs B: Di 9–10, P R 013 (Sprachlabor) B. Dufeu
Kurs C: Di 10–11, P R 013 (Sprachlabor) B. Dufeu
Kurs D: Di 13–14, P R 013 (Sprachlabor) E. Bertrand
Kurs E: Di 12 s. t.–13, P R 013 (Sprachlabor) B. Dufeu

GRUND- UND HAUPTSTUDIUM

- 023 Französisch-deutsche Übersetzungen
2-std., in 2 Parallelkursen
Kurs A: Di 8 s. t.–9.30, P 105 Th. Krefeld
Kurs B: Di 15–17, P 13 M. Scotti-Rosin

HAUPTSTUDIUM

- 024 Deutsch-französische Übersetzungen
2-std., in 2 Parallelkursen
Kurs A: Do 11.30–13, P 102 M. Isnard
Kurs B: Do 12 s. t.–13.30, P 204 D. Dumontet
- 025 Aufsatzübungen
Kurs A: Literaturwissenschaft
2-std., Di 9.30–11, P 108 D. Dumontet
Kurs B: Sprachwissenschaft
2-std., Mi 8.30–10, SB II 03–152 B. Dufeu
- 026 Deutsch-französische Übersetzungsübungen
(für Magister verpflichtend, für Staatsexamen fakultativ)
4-std., 14-tägl., Fr 9–13, P 6 und P 13 M. Isnard
- 027 Klausurenkurs (im Wechsel)
Abt. I: Deutsch-französische Übersetzungen
4-std., Fr 9–13, P 6 D. Dumontet

Abt. II:	Aufsatz (neue Form Literaturwissenschaft)	G. Dörr
	4-std., Fr 9–13, P 108	
Abt. III:	Aufsatz (neue Form Linguistik)	Th. Krefeld
	4-std., Fr 9–13, P 108	

b) Fakultative sprachpraktische Übungen

GRUNDSTUDIUM

028	Französische Grammatik		
	2-std., in 3 Parallelkursen		
	Kurs A: Mi 8.30–10,	P 106	M. Isnard
	Kurs B: Mi 11–13,	P 203	E. Bertrand
	Kurs C: Do 10–12,	SB II 03–134	E. Bertrand
029	Stylistique française		B. Dufeu
	1-std., Di 12–13,	SB II 03–144	
030	Intonation française		B. Dufeu
	1-std., Do 12–13,	P 202	

GRUND- UND HAUPTSTUDIUM

031	Problèmes de la traduction allemand-français		D. Dumontet
	2-std., Mi 9.30–11,	P 10	
032	Deutsch-französische Übersetzung		E. Bertrand
	2-std., Do 9 s. t.–10.30,	P 202	

HAUPTSTUDIUM

033	Französische Grammatik		B. Dufeu
	2-std., Do 8.30–10,	SB II 03–152	

4. Landeskundliche Übungen

a) Landeskundliche Übungen (gemäß Studienordnungen)

GRUNDSTUDIUM

034	Einführung in die französische Landeskunde		G. Dörr
	2-std., Mi 8–10,	P 208	

HAUPTSTUDIUM

035	Paris		G. Dörr
	2-std., Fr 9–11,	P 109a	

b) Fakultative landeskundliche Übungen

GRUND- UND HAUPTSTUDIUM

036	L'actualité par les médias		E. Bertrand
	2-std., Mo 16 s. t.–17.30,	P R 013 (Sprachlabor)	

5. Littératures Francophones

037	Un prince du Saint-Empire, moraliste français, Charles Joseph, prince de Ligne: Mes écarts ou ma tête en liberté		G. Damblemont
	2-std., Kurs A: Mi 8.30–10,	SB II 03–144	
038	La littérature haïtienne		D. Dumontet
	2-std., Kurs B: Mi 11.30–13,	SB II 03–152	

6. Fachdidaktische Übungen (gemäß Studienordnungen)

039	Möglichkeiten und Formen der Behandlung von Landeskunde im Französischunterricht		N. Becker
	2-std., Mo 16–18,	SB II 03–436	

PROVENZALISCH

040	Lektüre neuprovenzalischer Texte		M. Isnard
	2-std., Do 13–15,	SB II 03–444	

ITALIENISCH**1. Sprachwissenschaftliche Lehrveranstaltungen****Vorlesungen**

- 001 Allgemeine Semantik und Semantik der romanischen Sprachen
2-std., Di 10-11, P 102, Do 10-11, P 104 H. Thun
- 041 Vom Latein zum Italienischen II
2-std., Di 12-13, P 11, Mi 12-13, P 12 B. Wehr

Proseminar einführenden Charakters

- 042 Einführung in die italienische Sprachwissenschaft
2-std., Mi 15-17, P 10 D. Pirazzini

Thematisch gebundene Proseminare

- 043 Problemi di norma in italiano
2-std., Mi 9.30-11, P 11 Th. Krefeld
D. Pirazzini
- 044 Italienisch-Spanisch
2-std., Mo 12-14, P 108 D. Pirazzini
N. N.

Seminar

- 045 Die Anfänge der italienischen Schriftsprache
2-std., Do 11.30-13, SB II 03-444 B. Wehr

2. Literaturwissenschaftliche Lehrveranstaltungen**Vorlesung**

- 046 Literatur des Barock in Italien
2-std., Do 9-11, P 10 K. Ley

Kurs mit Vorlesungscharakter

- 047 Storia della letteratura italiana: il '400 e il '500
1-std., Di 9-10, P 204 V. Cessi

Literarische Übungen

- 048 Il '400 e il '500
2-std., Mi 8.30-10, P 15 V. Cessi
- 049 Lettura di un autore contemporaneo
1-std., Do 13-14, P 207 N. N.
- 050 Interpretation ausgewählter literarischer Texte
2-std., Do 18-20, P 204 N. N.

Proseminar einführenden Charakters

- 051 Einführung in die italienische Literaturwissenschaft
2-std., Do 12-14, SB II 03-436 G. Damblement

Thematisch gebundenes Proseminar

- 052 Komödien Goldonis
2-std., Di 11-13, P 13 N. N.

Seminare

- 053 Ugo Foscolo
2-std., Do 15-17, P 10 K. Ley
- 054 Crisi dell'uomo moderno: „Un uomo finito“ (Papini) e „Il fu Mattia Pascal“
(Pirandello)
2-std., Do 16-18, P 108 Ch. Weiland

Deutsch-Französisches Hochschulkolleg

Schönborner Hof/Schillerstraße 11, Telefon (0 61 31) 23 16 97/98, 6500 Mainz 1

3. Sprachpraktische Übungen**a) Sprachpraktische Übungen (gemäß Studienordnungen)****GRUNDSTUDIUM**

- 055 Italienischer Sprachkurs I (nur für Studierende der Romanischen Philologie)
3-std., in 2 Parallelkursen
Kurs A: Mi 12-14, SB II 03-153, Do 14-15, O. w. n. bekanntgegeben D. Pirazzini
Kurs B: Di 13-15, P 208, Do 11-12, P 203 N. N.
- 056 Italienischer Sprachkurs II (nur für Studierende der Romanischen Philologie)
3-std., in 2 Parallelkursen
Kurs A: Mo 15-17, P 5, Mi 14-15, P 1, D. Pirazzini
Do 12-13, P 10
Kurs B: Di 12-13, P 7, Mi 13-14, P 204, V. Cessi
Do 12-14, SB II 03-134
- 057 Italienischer Sprachkurs III
3-std., Di 10-12, P 5, Mi 11-12, P 201 V. Cessi
- 058 Deutsch-italienische Übersetzungsübungen anhand leichterer Texte als
Vorbereitung für den Oberkurs V. Cessi
2-std., Do 9-11, P 203

GRUND- UND HAUPTSTUDIUM

- 059 Grammatica D. Pirazzini
2-std., Mi 18-20, P 207

HAUPTSTUDIUM

- 060 Italienischer Oberkurs: Deutsch-italienische Übersetzungsübungen N. N.
2-std., Di 15-16, P 208, Do 12-13, P 107

b) Fakultative sprachpraktische Übungen**GRUND- UND HAUPTSTUDIUM**

- 061 Konversationskurs N. N.

4. Fachdidaktische Übungen

- 062 Zur Behandlung von literarischen Texten im Italienischen N. Becker
2-std., Mo 14-16, P 208

SPANISCH**1. Sprachwissenschaftliche Lehrveranstaltungen****Vorlesung**

- 001 Allgemeine Semantik und Semantik der romanischen Sprachen H. Thun
2-std., Di 10-11, P 102, Do 10-11, P 104

Proseminar einführenden Charakters

- 063 Einführung in die spanische Sprachwissenschaft
2-std., in 2 Parallelkursen
Kurs A: Mo 8.30-10, P 108
Kurs B: Fr 8.30-10, P 7 M. Scotti-Rosin
A. Schmidt

Thematisch gebundenes Proseminar

- 064 Einführung in das Altspanische M. Scotti-Rosin
2-std., Mi 8.30-10, P 108

Seminar

- 065 El contacto de lenguas en España H. Thun
2-std., Do 14-16, P 109a

2. Literaturwissenschaftliche Lehrveranstaltungen**Vorlesung**

- 066 Die koloniale Literaturepoche in Spanischamerika D. Janik
2-std., Mi, Do 9-10, P 104

Literarische Übung

- 067 Juan Carlos Onetti: Una lectura múltiple
2-std., Di 18–20, P 208 S. Giersberg

Proseminar einführenden Charakters

- 068 Einführung in die hispanistische Literaturwissenschaft mit Texten aus der
spanisch-amerikanischen Literatur
2-std., Di 11.30–13, SB II 03–152 W. Lustig

Thematisch gebundenes Proseminar

- 069 Die „generación de 27“ in Spanien
2-std., Fr 10–12, SB II 03–436 D. Janik

Seminar

- 070 Die kulturelle und politische Funktion der Essayistik in Spanischamerika
2-std., Di 8.30–10, P 207 D. Janik

Kolloquium

- 071 Kolloquium zur spanisch/spanisch-amerikanischen Literatur
(für Examenssemester)
2-std., Fr 8.30–10, P 104 D. Janik

3. Sprachpraktische Übungen**a) Sprachpraktische Übungen (gemäß Studienordnungen)****GRUNDSTUDIUM**

- 072 Spanischer Sprachkurs I
3-std., in 2 Parallelkursen (nur für Studierende der Romanischen Philologie
und Wirtschaftspädagogen)
Kurs A: Di 13–14, P 7, Do 16–17, P 11, L. Pérez González
Fr 12–13, P 104
Kurs B: Mo 16–17, P 208, Di, Do 13–14, P 206 M. Bogado
- 073 Spanischer Sprachkurs II
3-std., in 2 Parallelkursen (nur für Studierende der Romanischen Philologie
und Wirtschaftspädagogen)
Kurs A: Mo 13–14, P 208, Di 16–17, P 102, L. Pérez González
Fr 13–14, P 104
Kurs B: Mo 13–14, P 206, Di 15–16, SB 03–144, M. Bogado
Do 15–16, P 11
- 074 Spanischer Sprachkurs III
3-std., in 3 Parallelkursen
Kurs A: Mo 12–14, P 109a, Do 13–14, P 6 W. Lustig
Kurs B: Di 14–16, P 102, Do 14–15, P 106 L. Pérez González
Kurs C: Mo 14–16, P 15, Do 10–11, P 11 N. N.
- 075 Übungen zur spanischen Grammatik
2-std., in 2 Parallelkursen
Kurs A: Di 13–15, SB II 03–144 W. Lustig
Kurs B: Do 11 s. t.–12.30, P 201 N. Díaz
- 076 Deutsch-spanische Übersetzungsübungen anhand von leichteren Texten
2-std., in 2 Parallelkursen
Mo 8.30–10, SB II 03–134 N. N.
Mo 14–16, P 203 W. Lustig

HAUPTSTUDIUM

- 077 Spanischer Oberkurs: Deutsch-spanische Übersetzungsübungen
1-std., in 2 Parallelkursen
Kurs A: Mo 15–16, P 106, Do 13–14, P 104 L. Pérez González
Kurs B: Do 8 s. t.–9.30, P 204 N. N.
- 078 Spanische Aufsatzübungen
1-std., Do 15–16, P 108 L. Pérez González

b) Fakultative sprachpraktische Übungen**HAUPTSTUDIUM**

- | | | | |
|------|---------------------------------------|--------------|-----------|
| 079 | Spanisch-deutsche Übersetzungsübungen | | W. Lustig |
| | 2-std., Do 14–16, | SB II 03–436 | |
| 079a | Fonética y Fonología del Español | | N. N. |
| | 1-std., Mo 8–9, | P 6 | |

4. Landeskundliche Übung (gemäß Studienordnungen)**HAUPTSTUDIUM**

- | | | | |
|-----|------------------------------------|-------|-------------------|
| 080 | Übungen zur spanischen Landeskunde | | L. Pérez González |
| | 1-std., Mo 14–15, | P 106 | |

KATALANISCH**Literarische Übung**

- | | | | |
|-----|-------------------------|-------|-----------|
| 081 | Literatura pirinenca | | W. Lustig |
| | 1-std., Mo 18 s. t.–19, | P 106 | |

Sprachpraktische Übung

- | | | | |
|-----|--------------------------|-------|-----------|
| 082 | Katalanischer Sprachkurs | | W. Lustig |
| | 2-std., Mo 16–18, | P 106 | |

PORTUGIESISCH**1. Sprachwissenschaftliche Lehrveranstaltungen****Vorlesung**

- | | | | |
|-----|---|--|---------|
| 001 | Allgemeine Semantik und Semantik der romanischen Sprachen | | H. Thun |
| | 2-std., Di 10–11, P 102, Do 10–11, P 104 | | |

Thematisch gebundenes Proseminar

- | | | | |
|-----|--|-------|-----------------|
| 083 | Portugiesische Lexikologie und Lexikographie | | M. Scotti-Rosin |
| | 2-std., Do 11–13, | P 108 | |

Seminar

- | | | | |
|-----|----------------------|------|---------|
| 084 | O Português medieval | | H. Thun |
| | 2-std., Do 17–19, | P 12 | |

2. Literaturwissenschaftliche Lehrveranstaltungen**Vorlesung**

- | | | | |
|-----|---|--|-------|
| 085 | [Thema wird noch bekanntgegeben]
Z. u. O. w. noch bekanntgegeben | | N. N. |
|-----|---|--|-------|

Proseminare einführenden Charakters

- | | | | |
|-----|--|-------|--------------|
| 086 | Einführung in die portugiesische Literaturwissenschaft | | M. L. Santos |
| | 2-std., Do 13.30–15, | P 10 | |
| 087 | O Romance Brasileiro contemporâneo | | M. Moreira |
| | 2-std., Di 11–12.30, | P 110 | |

3. Sprachpraktische Übungen**a) Sprachpraktische Übungen (gemäß Studienordnungen)****GRUNDSTUDIUM**

- | | | | |
|-----|--|--------|------------|
| 088 | Portugiesischer Sprachkurs I (für Hörer aller Fachbereiche) | | M. Moreira |
| | 3-std., Mo 9.30–11, P 15, Mi 9–10, P 103 | | |
| 089 | Portugiesischer Sprachkurs II (für Hörer aller Fachbereiche) | | M. Moreira |
| | 2-std., Mo 11 s. t.–12.30, | P 15 | |
| 090 | Portugiesischer Sprachkurs III | | M. Moreira |
| | 2-std., Mi 10.30–12, | P 109a | |

HAUPTSTUDIUM

- | | | | |
|-----|--|--------------|--------------|
| 091 | Estruturas Linguísticas do Português
2-std., Mo 13-14, | P 15 | M. Moreira |
| 092 | Explicação de Textos
2-std., Di 8.30-10, | P 201 | M. Moreira |
| 093 | Conversação para estudantes do curso Superior
2-std., Mi 15-17, | SB II 03-144 | M. L. Santos |
| 094 | Tradução Alemão-Português
2-std., Do 10-12, | P 107 | M. L. Santos |

b) Fakultative sprachpraktische Übungen**GRUNDSTUDIUM**

- | | | | |
|-----|---|--------------|--------------|
| 095 | Revisão da Gramática
1-std., Mi 14-15, | SB II 03-144 | M. L. Santos |
|-----|---|--------------|--------------|

RUMÄNISCH**Vorlesung**

- | | | |
|-----|---|---------|
| 001 | Allgemeine Semantik und Semantik der romanischen Sprachen
2-std., Di 10-11, P 102, Do 10-11, P 104 | H. Thun |
|-----|---|---------|

Sprachpraktische Übungen

- | | | | |
|-----|---|--------|----------|
| 096 | Rumänischer Sprachkurs für Anfänger
2-std., Di 13.30-15, | P 108 | M. Marin |
| 097 | Rumänischer Sprachkurs für Fortgeschrittene
2-std., Di 15.30-17, | P 109a | M. Marin |
| 098 | Lektürekurs
2-std., Di 10 s. t.-11.30, | P 203 | M. Marin |

RUSSISCH/SLAWISCHE PHILOGIE

Im Sommersemester findet keine Einführungsveranstaltung statt.

Vorlesungen

- | | | | |
|-----|--|------|-------------|
| 101 | Die russische Literatur im Zeitalter der Aufklärung
2-std., Di 13-15, | P 13 | E. Reißner |
| 102 | Rußlands Literatur vom Sieg der Sowjetunion im II. Weltkrieg bis zu ihrem Ende
2-std., Do 13 s. t.-14.30, | P 15 | E. Reißner |
| 103 | Geschichte der Sprachwissenschaft
1-std., Mi 13-14, | P 15 | W. Girke |
| 104 | Polnische Literatur der späten 1960er bis späten 1970er Jahre
1-std., Mi 14-15, | P 10 | B. Schultze |
| 105 | Nikolaj Vasil 'evič Gogol'
2-std., Mo 16-18, | P 10 | N. Franz |

Proseminare

- | | | | |
|-----|--|-----------|-------------|
| 106 | Einführung in die Sprachwissenschaft
3-std., Mi 8-11, | P 12 | W. Girke |
| 107 | Die tschechische Volks- und Kunstballade
2-std., Di 17 s. t.-18.30, | Polonicum | B. Schultze |
| 108 | F. Dostoevskij
2-std., Di 11-13, | P 105 | J. Meichel |
| 109 | Der Expressionismus in der kroatischen Literatur
2-std., Di 10-12, | P R 134 | B. Palme |

Hauptseminare

- | | | | |
|-----|---|------|----------|
| 110 | Russische Wortbildung
2-std., Fr 8-10, | P 15 | W. Girke |
|-----|---|------|----------|

- | | | | |
|-----|---|-----------|-----------------------------|
| 111 | Die Lyrik des Symbolismus
2-std., Do 14.30–16, | P 15 | E. Reißner |
| 112 | Stanisław Wyspiański: Wesele – Polnisch und Deutsch
2-std., Di 12 s. t.–13.30, | Polonicum | B. Schultze
H. Matuschek |

Kolloquien

- | | | | |
|-----|---|-----------|---------------------------|
| 113 | Kolloquium in russischer Sprache
4-std., Z. u. O. n. V. | | J. Meichel |
| 114 | Kolloquium in polnischer Sprache: Zbigniew Herbert
1-std., Mi 13–14, | Polonicum | B. Schultze
M. Maskala |

Sprachpraktische Veranstaltungen – Übungen**RUSSISCH****Hinweis für Studienanfänger im Wintersemester 1993/94:**

- Propädeutikum in Russisch (Intensivkurs), verpflichtend für alle Studienanfänger* R. Ritschel
Zeit: 20. September bis 8. Oktober, ca. 25 Stunden pro Woche
Beginn: 20. September 1993, 10 Uhr
Anmeldeschluß: 23. Juli 1993, P Zi. 31

Fortsetzung des Intensivkurses während des Semesters

- | | | | |
|---------|-------------------------|--------------------------------|-------------|
| Kurs A: | Mo 9 s. t.–10.30, P 13, | Fr 10.30–12, SB II 03–153 | R. Ritschel |
| Kurs B: | Mo 10.30–12, P 13, | Fr 9 s. t.–10.30, SB II 03–153 | R. Ritschel |

ab 2. Semester

- | | | | |
|-----|---|---------|-----------|
| 115 | Phonetik und Intonation
2-std., Mi 10 s. t.–11.30, | P R 013 | E. Staffa |
| 116 | Grammatik: Verben der Fortbewegung, Aspekte und Aktionsarten
2-std., Do 8.30–10, | P R 134 | E. Staffa |
| 117 | Konversation I (Bidstrup-Texte)
2-std., Mi 11.30–13, | P R 013 | E. Staffa |
| 118 | Textparaphrase
2-std., Mi 8.30–10, | P R 013 | E. Staffa |

ab 4. Semester

- | | | | |
|-----|---|--------------|-------------|
| 119 | Einführung in die Methodik und Didaktik des Russischunterrichts
2-std., Do 8–10, | SB II 03–444 | R. Ritschel |
| 120 | Konversation II
2-std., Do 10–12, | P R 134 | E. Staffa |
| 121 | Russische Philosophie: Weltbild S. Franks
2-std., Di 8.30–10, | P R 134 | E. Staffa |
| 122 | Übersetzung (R-D) anhand landeskundlicher Texte
2-std., Di 12–14, | P R 01 | E. Staffa |

ab 6. Semester

- | | | | |
|-----|---|--------------|-------------|
| 123 | Aufsatz
2-std., Mo 14–16, | P 108 | J. Meichel |
| 124 | Konversation
2-std., Mo 10–12, | P 203 | J. Meichel |
| 125 | Klausurenkurs für Examenskandidaten (Aufsatz)
2-std., Fr 13–15, | P 109a | J. Meichel |
| 126 | Übersetzung Russisch-Deutsch
2-std., Do 10–12, | SB II 03–152 | R. Ritschel |
| 127 | Übersetzung Russisch-Deutsch
2-std., Z. u. O. w. noch bekanntgegeben | | E. Staffa |

ab 8. Semester

- | | | |
|-----|--|-------------|
| 128 | Repetitorium für Examenskandidaten (Vorbereitung auf schriftliche und mündliche Prüfungen, Besprechung der Examensarbeiten u. a.)
2-std., Mi 11-13, O. w. noch bekanntgegeben | J. Meichel |
| 129 | Klausurenkurs für Examenskandidaten (Übersetzung Russisch-Deutsch)
2-std., Di 9-11, P 13 | R. Ritschel |

POLNISCH

- | | | |
|-----|---|--------------|
| 130 | Deskriptive Grammatik I
2-std., Do 9 s. t.-10.30, Polonicum | H. Matuschek |
| 131 | Konversation
2-std., Do 10.30-12, Polonicum | H. Matuschek |
| 132 | Übersetzungen Deutsch-Polnisch
2-std., Di 10-12, Polonicum | H. Matuschek |
| 133 | Hochzeitsbrauchtum und andere Riten/Textlektüre zur polnischen Landeskunde
2-std., Mi 9 s. t.-10.30, Polonicum | H. Matuschek |
| 134 | Nacherzählung
2-std., Mi 10.30-12, Polonicum | H. Matuschek |

Mainzer Polonicum

- | | | |
|-----|--|--------------------------------|
| 135 | Polnisch für Anfänger
(siehe Grundkurs Mainzer Polonicum, S. 348) | I. Derecka-Weber
M. Maskala |
|-----|--|--------------------------------|

KROATISCH

- | | | |
|-----|--|----------|
| 136 | Kroatisch für Anfänger, Stufe II
4-std., Mo 8.30-10, Fr 8.30-10, P R 134 | B. Palme |
| 137 | Kroatisch für Fortgeschrittene, Stufe IV
3-std., Mi 8.30-10.45, P R 134 | B. Palme |
| 138 | Textparaphrase für Fortgeschrittene und Muttersprachler
2-std., Mo 10-12, P R 134 | B. Palme |
| 139 | Die Literatur der Zwischenkriegs- und Nachkriegszeit
2-std., Mi 11-13, P R 134 | B. Palme |

SLOVENISCH

- | | | |
|-----|--|----------|
| 140 | Slovenisch für Anfänger, Stufe II
2-std., Fr 10-12, P R 134 | B. Palme |
|-----|--|----------|

TSSCHECHISCH

- | | | |
|-----|--|---------|
| 141 | Tschechisch für Fortgeschrittene I
2-std., Mo 16-18, Polonicum | J. Kříž |
| 142 | Tschechisch für Fortgeschrittene III
2-std., Mo 14-16, Polonicum | J. Kříž |
| 143 | Tschechisch, Lektüre- und Konversationskurs
2-std., Mo 12-14, Polonicum | J. Kříž |

POSTAMT MAINZ 14 (Universität, Saarstraße 21)
Öffnungszeiten: Mo-Fr 8.30-13, 14.30-17, Sa 9.30-12 Uhr

KLASSISCHE PHILOLOGIE

**Einführungsveranstaltung für Studienanfänger, Fach- und Hochschulortwechsler (Studiengang Latein und Griechisch):
Freitag, 16. April 1993, 9–11, P 206**

J. Blänsdorf

Vorlesungen

- | | | | |
|-----|--|-------|-----------------------------|
| 201 | Hellenistische Dichtung
2-std., Di, Do 12–13, | P 206 | A. Spira |
| 202 | Vorlesung zu einem Thema aus der griechischen Literaturgeschichte
2-std., Mi 10–12, | P 206 | N. N. |
| 203 | Plautus und die römische Komödie
3-std., Di, Mi, Do 9–10, | P 206 | J. Blänsdorf |
| 204 | Catull und die Neoteriker
2-std., Di 10–12, | P 206 | A. Wlosok |
| 205 | Historische Landeskunde: Kykladen, Kreta, Peloponnes
1-std., Mi 17–18, | P 206 | D. Müller |
| 206 | Lectio Latina: De philosophorum scriptis apud Romanos
1-std., Fr 10–11, | P 206 | K. Sallmann
J. Blänsdorf |

Seminare und Übungen*a) für alle Stufen*

- | | | | |
|------|---|---------|--------------|
| 207 | Griechische Lektüre: Xenophon, Hellenika
2-std., Do 16–18, | P R 331 | A. Spira |
| 208 | Lateinische Lektüre: Persius
2-std., Do 14–16, | P 206 | J. Blänsdorf |
| 209 | Lateinische Lektüre: Plautus, Menaechmi
2-std., Fr 8.30–10, | P 206 | U. Reinhardt |
| 209a | Mittellateinische Lektüre: Vagantendichtung
1-std., Di 15–16, | P R 331 | J. Blänsdorf |
| 210 | Lectio Patrum: Gregor von Nyssa, In Canticum Canticorum
2-std., Z. n. V., | P R 331 | A. Spira |
| 211 | Übung: Einführung in die klassische griechische Literatur (in Form eines Gesprächs über ausgewählte Texte in deutscher Übersetzung für Hörer aller Fachbereiche)
2-std., Do 18–20, | P R 331 | W. Nicolai |
| 212 | Übung zur Rezeptionsgeschichte: Die Ödipusgestalt von der Antike bis zur Moderne
2-std., Di 18–20, | P 206 | U. Reinhardt |
| 213 | Übung: Griechische Dialekte
2-std., Do 16–18, | P R 331 | G. Kurz |
| 214 | Übung: Lateinische Metrik (insbesondere lyrische Metren)
2-std., Mo 11–13, | P 206 | K. Sallmann |

b) für die Unterstufe

- | | | | |
|-----|--|---------|-------------|
| 215 | Griechische Lektüre (insbesondere für Anfänger): Platon, Symposion
4-std., Mo 16–18, Do 10–12, | P R 331 | W. Nicolai |
| 216 | Lateinische Lektüre (insbesondere für Anfänger): Vergil, Aeneis/Cicero, Rhetorische oder philosophische Schrift
4-std., Mi 15–17, Do 16–18, | P 206 | A. Wlosok |
| 217 | Griechisches Proseminar A (insbesondere für Gräzisten): Aristoteles, Nikomachische Ethik
2-std., Di 16–18, | P R 331 | A. Spira |
| 218 | Griechisches Proseminar B (insbesondere für Latinisten): Der Streit zwischen Achill und Agamemnon in der Ilias
2-std., Di 16–18, | P 206 | W. Nicolai |
| 219 | Lateinisches Proseminar I (für Anfänger): Horaz, Episteln
3-std., Mo 14–16, Mi 14–15, | P 206 | K. Sallmann |
| 220 | Lateinisches Proseminar II (für Fortgeschrittene): Lukrez
2-std., Mo 14–16, | P 207 | C. Pietsch |

- | | | | |
|-----|--|---------|------------|
| 221 | Griechischer Grammatikkurs
2-std., Do 14–16, | P R 331 | N. N. |
| 222 | Griechische Stilübungen I
2-std., Mo 9–11, | P R 331 | D. Müller |
| 223 | Vorkurs zu den lateinischen Stilübungen
1-std., Di 8–9, | P 206 | M. Giesche |
| 224 | Lateinische Stilübungen I
3-std., Mi 8–9, Fr 11–13, | P 206 | C. Pietsch |

c) für die Oberstufe

- | | | | |
|-----|---|---------|---------------------------------|
| 225 | Griechisches Hauptseminar: Seminar über einen griechischen Autor
2-std., Mi 15–17, | P R 331 | N. N. |
| 226 | Lateinisches Hauptseminar: Lateinische Dichtung des 12. Jahrhunderts
2-std., Fr 14–16, | P 206 | J. Blänsdorf |
| 227 | Lateinisches Hauptseminar: Varro, De Lingua Latina
2-std., Fr 14–16, | P 106 | K. Sallmann |
| 228 | Griechische Stilübungen II (zusammen mit Nr. 222)
2-std., Mo 9–11, | P R 331 | D. Müller |
| 229 | Lateinische Stilübungen II
3-std., Mi 8–9, P 207, Fr 11–13, P 109a | | M. Giesche |
| 230 | Griechisch-deutscher Übersetzungskurs
2-std., Mo 18–20, | P R 331 | W. Nicolai
A. Spira
N. N. |
| 231 | Fachdidaktik der Alten Sprachen
2-std., Mi 18–20, | P 206 | N. N. |

Kurse zur Vorbereitung auf die Ergänzungsprüfungen in Griechisch (Graecum) und Latein (Latinum) sowie Neugriechisch

Besonderer Hinweis:

*Verbindliche Anmeldung (außer Neugriechisch) der bisherigen Teilnehmer zu den weiterführenden Kursen in der Zeit vom 15. bis 19. Februar 1993.
Für alle anderen am Donnerstag, dem 15. April 1993, 9–12, P 206.*

I. In der Vorlesungszeit

A. Griechisch für Hörer aller Fachbereiche

- | | | | |
|-----|--|--|-----------------|
| 251 | Griechisch für Anfänger
4-std., Di 14.30–16, P 4, Fr 14–16, P 11
<i>Beginn: Di, 20. April 1993, 14.30, P 4</i> | | U. Reinhardt |
| 252 | Griechisch für Fortgeschrittene
4-std., Mo 16–18, P 207, Do 13.30–15, P 7
<i>Beginn: Mit Klausur, Mo, 19. April 1993, 16 s. t., P 207</i> | | D. Müller |
| 253 | Griechische Lektüre: Xenophon
4-std., Mo 9–11, P 207, Mi 11 s. t.–12.30, P 13
<i>Beginn: Mit Klausur, Mi, 21. April 1993, 11 s. t., P 13</i> | | R. Weißenberger |

B. Griechisch für Studierende der Evangelischen Theologie

- | | | | |
|-----|--|--|-----------------|
| 254 | Griechisch I
6-std., Mo 14–16, P 13, Mi 14–16, P 4, Do 14–16, P 104
<i>Beginn: Mi, 21. April 1993, 14, P 4</i> | | R. Weißenberger |
| 255 | Griechisch II
6-std., Mo 11–13, P 103, Mi 9–11, Hs 11, Do 9–11, P 103
<i>Beginn: Mit Klausur, Mi, 21. April 1993, 9 s. t., Hs 11</i> | | R. Weißenberger |

C. Latein für Hörer aller Fachbereiche

- | | | | |
|-----|--|--|---------|
| 256 | Latein für Anfänger
4-std., in 3 Parallelkursen
Kurs A: Mo 11–13, P 204, Mi 11.30–13, P 5
<i>Beginn: Mi, 21. April 1993, 11.30, P 5</i> | | G. Kurz |
|-----|--|--|---------|

- Kurs B: Di 11–13, P 104, Fr 11–13, P 109a U. Reinhardt
Beginn: Di, 20. April 1993, 11, P 104
- Kurs C: Di 16–18, P 10, Fr 9–11, P 2 N. N.
Beginn: Di, 20. April 1993, 16, P 10
- 257 Latein für Fortgeschrittene
 4-std., in 2 Parallelkursen
 Kurs A: Mo 11–13, P 5, Do 11–13, P 11 D. Müller
 Kurs B: Di, Fr 11–13, Hs 11 G. Kurz
Beginn für beide Fortgeschrittenenkurse: Mit Klausur, Di, 20. April 1993, 11 s. t., Hs 11
- Lateinische Lektüre
 4-std., in 4 Parallelkursen
- 258 Kurs A: Cicero, Reden W. Hoben
 Mo, Do 17–19, P 208
- 259 Kurs B: Cicero, Philosophische Schriften G. Kurz
 Mo 14–16, P 204, Mi 14–16, P 11
- 260 Kurs C: Livius M. Giesche
 Mo 14–16, P 10, Do 14–16, P 4
- 261 Kurs D: Mittelalterliche lateinische Geschichtsschreiber G. Kurz
 Mo 16–18, P 204, Mi 16–18, P 3
Beginn für alle Lektürekurse: Mit Klausur, Mo, 19. April 1993, 14 s. t., P 10

D. Neugriechisch

- 262 Neugriechisch für Fortgeschrittene D. Müller
 3-std., Mi 13–15, P 207, 15–16, SL 013
Beginn: Mi, 21. April 1993, 13, P 207
- 263 Neugriechische Lektüre: Moderne griechische Lyrik D. Müller
 2-std., Mi 18–20, P 13
Beginn: Mi, 21. April 1993, 18, P 13

II. In der vorlesungsfreien Zeit

A. Frühjahr 1993

- 264 Latein für Fortgeschrittene D. Müller
 12-std., Mo, Di, Do 9–12.30, P 206
 1. März bis 1. April 1993
 Z. u. O. eines eventuellen zweiten Kurses werden noch bekanntgegeben.

B. Herbst 1993

- 265 Latein für Fortgeschrittene U. Reinhardt
 15-std., Mo, Di, Do, Fr 9–12.30, P 206
 6. bis 29. September 1993 (Abschlussklausur: Mi, 29. September 1993)

KLASSISCHE ARCHÄOLOGIE

- Einführungsveranstaltung für Studienanfänger, Fach- und Hochschulort-
 wechsler: R. Fleischer
 Mittwoch, 14. April 1993, 11–13, P 3

Vorlesungen

- 301 Fiktion und Fakten: Griechische Bildhauer des 4. Jahrhunderts v. Chr. A. Leibundgut-Maye
 2-std., Mi 13–15, P 3
- 302 Grab, Grabbau, Grabkunst im Altertum (II) R. Fleischer
 2-std., Do 11–13, P 3

Seminare und Übungen

- 303 Anfängerübung: Beschreibungsübung in der Abgußsammlung (mit Teil-
 nahmebeschränkung) F. Fless
 2-std., Mo 16–18, erste Sitzung P 210
- 304 Anfängerübung: Griechische Reliefs R. Fleischer
 2-std., Mi 11–13, P 210

- | | | |
|-----|---|--------------------|
| 305 | Proseminar: Die archaische Bauskulptur in Delphi
2-std., Fr 9–11, P 210 | U. Höckmann |
| 306 | Proseminar: Griechische Vasenmalerei
2-std., Mi 13–15, P 210 | F. Fless |
| 307 | Seminar: Griechische Bronzen: Methode, Ikonographie, Datierung
2-std., Di 11–13, P 210 | A. Leibundgut-Maye |
| 308 | Kolloquium: Neue archäologische Funde und Forschungen
2-std., Di 16–18, P 210 | A. Leibundgut-Maye |
| 309 | Übung: Vorbereitung auf die Exkursion
2-std., Fr 11–13, P 210 | R. Fleischer |

KUNSTGESCHICHTE

Einführungsveranstaltung für Studienanfänger, Fach- und Hochschulortwechsler (obligatorisch für Studierende im Hauptfach, Nebenfach, Lehramt): V. Kessel
Osterdienstag, 13. April 1993, 17–18, P 2

Semestereröffnung und Einführung in das Institut (obligatorisch für Studienanfänger im Haupt- und Nebenfach):
 Mittwoch, 21. April 1993, 15 Uhr, Binger Straße 26

Die Lehrveranstaltungen finden, wenn nicht anders vermerkt, im Hörsaal oder Seminarraum des Kunstgeschichtlichen Instituts, Binger Straße 26, statt.

Vorlesungen

- | | | |
|-----|--|------------------|
| 401 | Geschichte der Kunst von der altchristlichen Zeit bis zur Gegenwart
Überblick in 6 Semestern (publ.), VI: 19. und 20. Jahrhundert
2-std., Mo 18–20 | H.-J. Imiela |
| 402 | Gotische Kunst in Böhmen (publ.)
2-std., Mi 17–19 | D. v. Winterfeld |
| 403 | Venezianische Malerei des 16. Jahrhunderts: Tizian, seine Lehrer und Schüler (publ.)
2-std., Do 13–15 | E. Schröter |

Seminare

Einführende Proseminare für Haupt- und Nebenfachstudierende und Lehramtskandidaten

- | | | |
|-----|---|--------------|
| 404 | Einführung in die Bildkünste (prs.)
2-std., Di 11–13 | H.-J. Imiela |
| 405 | Einführung in die Bildkünste (prs.)
2-std., Do 9–11 | C. Meier |
| 406 | Einführung in die Architektur (prs.)
2-std., Fr 11–13 | C. Meier |
| 452 | Einführung in die Christliche Archäologie und Byzantinische Kunstgeschichte (prs.) (= Einführung in die Architektur für Kunstgeschichte)
2-std., Mo 9–11 | U. Peschlow |

Thematische Proseminare für Haupt- und Nebenfachstudierende und Lehramtskandidaten

- | | | |
|-----|--|------------------|
| 407 | Karolingische Elfenbeinkunst (prs.)
2-std., Mo 11–13 | S. Möllers |
| 408 | Der mittelalterliche Bronzeguß – Werkstätten und Zentren (prs.)
2-std., Mi 11–13 | C. Meier |
| 409 | Mittelalterliche Kirchen in Mainz und Umgebung (prs.)
2-std., Do 11–13 | D. v. Winterfeld |
| 410 | Geschichte der Kunstgeschichte – Entstehung, Methoden, Schulen (prs.)
2-std., Fr 9–11 (mit Exkursionstagen) | E. Schröter |
| 411 | Das Bauhaus (prs.)
2-std., Mi 15–17 | S. Laun |

Hauptseminare

- | | | |
|-----|--|------------------|
| 412 | Gotische Baukunst in Böhmen (prs.)
2-std., Di 16–18 | D. v. Winterfeld |
| 413 | Kunstkammern und Sammlungswesen in Deutschland vom 16. bis zum 18. Jahrhundert (Wien, Prag, München, Dresden) (prs.)
2-std., Do 15–17 (mit Exkursionstagen) | E. Schröter |
| 414 | Ausgewählte Beispiele französischer Malerei zwischen 1780 und 1815 (prs.)
2-std., Mi 19 s. t.–20.30 | H.-J. Imiela |

Übungen

- | | | |
|-----|--|---------------------|
| 415 | Beschreibung, Bestimmung und Datierung von Kunstwerken (prs.)
(für Studierende im Grundstudium)
2-std., Di 13–15 | C. Cantzler |
| 416 | Einführung in das wissenschaftliche Arbeiten (prs.)
2-std., Mi 13–15 | V. Kessel |
| 417 | Architektonisches Zeichnen und Bauaufnahme (prs.)
1-std., 14-tägl., Mo 17 s. t.–18.30 | V. Geißler |
| 418 | Museumskunde (prs.)
2-std., Mi 15 s. t.–16.30, Landesmuseum Mainz, Große Bleiche 49 | W. Weber |
| 419 | Frühosmanische Baukunst im Rahmen der islamischen Kunst (prs.)
4-std., 14-tägl., Fr 13–17 | H. Erdmann |
| 420 | Bauforschung in der Denkmalpflege
Blockveranstaltung (2 Wochentage, 4 Samstage) | G. Stanzi |
| 421 | Künstler im Dienste des Duc de Berry
4-std., 14-tägl., Fr 13–17 | B. Kurmann-Schwartz |

Kolloquium

- | | | |
|--|------------------------------|---|
| Kolloquium mit Doktoranden und Kollegen (prs.)
2-std., 14-tägl., Mo 16–18 | M. Bringmann
H.-J. Imiela | U. Peschlow
D. v. Winterfeld
u. Wiss. Mitarb. |
|--|------------------------------|---|

Exkursionen

- | | | |
|---|------------------------------|---|
| Exkursionen zu Kunstdenkmälern und Museen
(nach vorheriger Ankündigung)
ganztäglich an Wochenenden und in der vorlesungsfreien Zeit | M. Bringmann
H.-J. Imiela | U. Peschlow
D. v. Winterfeld
u. Wiss. Mitarb. |
|---|------------------------------|---|

CHRISTLICHE ARCHÄOLOGIE UND BYZANTINISCHE KUNSTGESCHICHTE

Semestereröffnung und Einführung in das Institut (obligatorisch für Studienanfänger im Haupt- und Nebenfach):

Mittwoch, 21. April 1993, 15–16, SR im Institut

Die Lehrveranstaltungen finden im Kunstgeschichtlichen Institut, Binger Straße 26, statt.

Vorlesung

- | | | |
|-----|--|-------------|
| 451 | San Marco in Venedig (publ.)
2-std., Di 18–20 | U. Peschlow |
|-----|--|-------------|

Proseminar (einführend) (für Haupt- und Nebenfachstudierende)

- | | | |
|-----|---|-------------|
| 452 | Einführung in die Christliche Archäologie und Byzantinische Kunstgeschichte (prs.) (= Einführung in die Architektur für Kunstgeschichte)
2-std., Mo 9–11 | U. Peschlow |
|-----|---|-------------|

Proseminare (thematisch) (auch für Studierende der Kunstgeschichte)

- | | | |
|-----|---|------------|
| 453 | Ravenna. Ausstattung der frühchristlichen Kirchen (prs.)
2-std., Di 9–11 | S. Möllers |
| 454 | [Thema wird noch bekanntgegeben]
2-std., Z. w. noch bekanntgegeben | N. N. |

Hauptseminar (auch für Studierende der Kunstgeschichte)

- 455 Ravenna. Die Stadt und ihre Bauten (prs.) U. Peschlow
2-std., Mi 9–11

Übung (nur für Hauptfachstudierende)

- 416 Einführung in das wissenschaftliche Arbeiten (prs.) V. Kessel
2-std., Mi 13–15

Kolloquium und Exkursionen

siehe unter Kunstgeschichte

ORIENTKUNDE:**ISLAMISCHE PHILOLOGIE, ISLAMKUNDE, SEMITISTIK, TURKOLOGIE**

- Einführungsveranstaltung für Studienanfänger, Fach- und Hochschulort-
wechsler:** C. Schönig
Mittwoch, 14. April 1993, 12–13, P R 314

Alle Veranstaltungen finden, sofern nicht anders angegeben, im Philosophicum, Zi. 314, statt.

Vorlesungen

- 501 Einführung in die Semitistik III H.-R. Singer
0,5-std., 14-tägl., Mi 12–13
502 Arabische Sprachgeschichte II: Le fait coranique M. Kropp
1-std., Di 13–14, P 12

Wissenschaftliche Übungen

- 503 Arabisch II M. Kropp
4-std., Di, Fr 10–12, P 107
504 Persisch I L. Jost
2-std., Mo 12–13, P 106, Fr 12–13, P 203
505 Persisch III H. Schönig
2-std., Di 9–10, P 7, Fr 9–10, P 203
506 Türkisch II H. Venzlaff
3-std., Mo, Mi, Do 9–10

Seminare

- 507 Seminar zur Religion des Islam: H. Venzlaff
Religiöse Randgruppen im islamischen Kulturraum
2-std., Do 10–12
508 Ta'riḥ at-Tabari: Sulaimān wa Bilqis H. Venzlaff
(Salomo und die Königin von Saba)
1-std., Mo 10–11
509 Arabische Literatur: ausgewählte Texte von Naguib Mahfuz M. Kropp
2-std., Fr 14–16
510 Formen und Anlage schriftlicher Arbeiten (Islamwissenschaft und Semitistik) L. Jost
2-std., Z. n. V.
511 Landeskundliche Texte zum Jemen H. Schönig
2-std., Di 10–12
512 Texte zur Kulturgeschichte von al-Andalus II H.-R. Singer
1-std., 14-tägl., Mi 10 s. t.–11.30
513 Maghribinische Dialekttexte H.-R. Singer
0,5-std., 14-tägl., Mi 11.30–12.15
514 Kebra Nagast, Originalwerk oder Übersetzung? M. Kropp
1-std., 14-tägl., Z. n. V.
515 Persische theologische Texte H. Horst
1-std., Fr 11–12
516 Hafiz: Ghaselen H. Horst
1-std., Fr 10–11

517	Texte moderner türkischer Historiker zur osmanischen Geschichte 1-std., 14-tägl., Mi 10–12	H.-J. Kornumpf
518	Osmanische Historiker und Geographen über Ankara 1-std., 14-tägl., Mi 13–15	H.-J. Kornumpf
519	Osmanisch II: Chronisten und Dichter Di 14–15	C. Schönig
520	Einführung in die Turkologie 2-std., Mi 15–17	L. Johanson
521	Turkologisches Kolloquium für Examenkandidaten 2-std., Mi 17–19	L. Johanson
522	Einführung in die Türksprachen 1-std., Do 14–15	L. Johanson
523	Altürkische Texte 1-std., Do 15–16	L. Johanson
524	Einführung in das Nogaische 1-std., Do 16–17	L. Johanson
525	Einführung in das Tatarische 1-std., Di 15–16	C. Schönig

Sprachpraktische Übungen

526	Arabisch A (begleitend zu Arabisch II) 3-std., Fr 14–17, P 107	H. Lahmar
527	Arabisch B (ab 3. Semester) 2-std., Fr 12–14, P 107	H. Lahmar
528	Arabisch C (ab 4. Semester) 2-std., Z. n. V.	H. Lahmar
529	Persisch A (begleitend zu Persisch I) 2-std., Mo 14–16	K. Dehghan
530	Persisch B (ab 3. Semester) 1-std., Mo 16–17	K. Dehghan
531	Persisch C (ab 4. Semester) 1-std., Mo 17–18	K. Dehghan
532	Türkeitürkisch: Sprachpraktikum A (begleitend zu II) 2-std., Do 12 s. t.–13.30, P 7	Ch. Bulut
533	Türkeitürkisch: Sprachpraktikum B (Übersetzungsübungen 3. und 4. Semester) 2-std., Mi 12–14, P 206	F. Kiral-Shahidi
534	Türkeitürkisch: Sprachpraktikum C (ab 4. Semester) 2-std., Mi 10–11, P 13, 11–12, P 12	F. Kiral-Shahidi

INDOLOGIE

**Einführungsveranstaltung für Studienanfänger, Fach- und Hochschulort-
wechsler:** A. Degener
Mittwoch, 14. April 1993, 9–11, P Zi. 321

Alle Veranstaltungen finden, sofern nicht anders angegeben, im Philosophicum, P Zi. 321, statt.

Seminare und Übungen

601	Sanskrit für fortgeschrittene Anfänger 2-std., Z. n. V.	W. Schmitt
602	Einführung in das Hindi 2-std., Z. n. V.	A. Degener
603	Einführung in das Studium des Veda 2-std., Z. n. V.	G. Buddruss
604	Lektüre ausgewählter Pali-Texte 1-std., Z. n. V.	G. Buddruss

605	Hindi-Einakter 2-std., Z. n. V.	G. Buddruss
606	Urdu-Erzählungen: Manto 1-std., Z. n. V.	G. Buddruss
607	Erklärung von Texten in Alt-Hindi und Alt-Panjabi 1-std., Z. n. V.	G. Buddruss
608	Tibetisch: Milaraspa 1-std., Z. n. V.	A. Degener

ÄGYPTOLOGIE

Vorlesung

701	Geschichte des ägyptischen Staates: Die Zeit Ramses II. 1-std., Mo 12–13, P 3	R. Gundlach
-----	--	-------------

Seminare und Übungen

702	Mittelägyptisch II 2-std., Mo 14 s. t.–15.30, P 205	P. Pamminer
703	Mittelägyptischer Lektürekurs 2-std., Mi 9–11, P 205	H. Schmidt
704	Archäologie I 2-std., Mo 10.30–12, P 205	M. Schade-Busch
705	Philologisches Mittelseminar: Neuägyptische Lektüre: Horus und Seth 2-std., 14-tägl., Di 9.30–11, 11.30–13, P 205	U. Verhoeven- van Elsbergen
706	Philologisch-Archäologisches Mittelseminar: Exkursionsvorbereitung 1-std., Mo 15.30–17, P 205	R. Gundlach
707	Philologisch-Archäologisches Mittelseminar: 2. Zwischenzeit II 2-std., Do 9 s. t.–10.30, P 205	R. Gundlach
708	Archäologisches Oberseminar: Probleme der Klassifikation ägyptischer Tempel 2-std., Mo 9 s. t.–10.30, P 205	R. Gundlach
709	Archäologisches Oberseminar: Archäologie des Ostdeltas 2-std., Z. w. noch bekanntgegeben, P 205	T. von der Way
710	Doktorandenseminar 1-std., Do 12–13, P 205	R. Gundlach

Ringvorlesung

711	Ringvorlesung des in Vorbereitung befindlichen interdisziplinären Arbeitskreises „Nordostafrika-Studien“: Historische und kulturelle Beziehungen im nordostafrikanischen Raum Do 15–17, P 4	
	1. Nordostafrika als historischer Raum (22. 4. 1993)	R. Gundlach
	2. Die traditionellen äthiopischen Königslisten und ihre Quellen (29. 4. 1993)	M. Kropp
	3. Kusch – ein Reich zwischen Mittelmeerwelt und Schwarzafrika (6. 5. 1993)	St. Wenig
	4. Das Libyerproblem in der frühdynastischen Zeit (13. 5. 1993)	R. Gundlach
	5. Das ptolemäische Herrscherportrait im Rahmen der hellenistischen Welt (27. 5. 1993)	R. Fleischer
	6. Anfänge und Ende des Christentums in Nubien (Sudan) (17. 6. 1993)	Th. Baumeister
	7. Der frühe nubische Kirchenbau zwischen Regionalem und Byzantinischem (24. 6. 1993)	O. Feld
	8. Stabilität und Instabilität in den saharanischen Sprachen (Tschadsee-Region) (1. 7. 1993)	N. Cyffer
	9. Nordostafrikanisch als hamitosemitisch-nigritischer Überschneidungsraum (8. 7. 1993)	H. Jungrathmayr
	10. Geisterglaube im Islam – eine „afrikanische“ Erscheinung? (15. 7. 1993)	H. Venzlaff
	11. Abschlußveranstaltung (22. 7. 1993)	

RELIGIONSWISSENSCHAFT DES HELLENISMUS

Vorlesungen

- | | | |
|-----|--|-----------|
| 901 | Entrückung und Wiederkunft in der Religionsgeschichte
2-std., Do 16–18, P 207 | D. Zeller |
| 902 | Griechische Alltagsethik
2-std., Do 12.30–14, P 109a | D. Zeller |

Übung

- | | | |
|-----|---|-----------|
| 903 | Lektüre griechischer Instruktionen
2-std., Do 18–20, P U 1 – 597 | D. Zeller |
|-----|---|-----------|

**Integriertes Deutsch-Französisches Studienprogramm
mit Doppelabschluß Magister Artium der Johannes Gutenberg-Universität Mainz und
Maîtrise der Université de Bourgogne, Dijon**

Studienfächer: Philosophie, Deutsche Philologie, Allgemeine und Vergleichende Literaturwissenschaft, Romanische Philologie, Geschichte (nur als Nebenfach), Lateinische Philologie, Anglistik, Amerikanistik, Englische Sprachwissenschaft

Studienverlauf: 1. und 4. Jahr Mainz, 2. und 3. Jahr Dijon

Abschlußprüfung und Vergabe beider akademischer Grade

Auskunft und Studienberatung:

Dr. Helke Panknin, Zi. 19, Tel. 39-44 22, Mo 11–13, Di 12–13, Do 15–16 Uhr; Dr. Lutz Baumann, Zi. 15, Tel. 39-27 92, Mo 10–12 Uhr, Philosophisches Seminar, Welderweg 18

**Integriertes Deutsch-Französisches Studienprogramm mit
Doppelabschluß Magister Artium/Maîtrise**

Einführungsveranstaltung: Donnerstag, 15. April 1993, 16–18 Uhr, P 11

**Kontaktstudium Erwachsenengemäßes Lehren und Lernen einer Fremdsprache –
Sprachdidagogik** (Beschreibung siehe Seite 50)

- Nächste Lerneinheiten: 5./6. März 1993: Planung und Gestaltung von Unterricht (Wochenendseminar)
4./5. Juni 1993: Interaktive Lernformen (Wochenendseminar)
Beginn jeweils in P 1.

Semesterseminare:

Fremdsprachenunterricht für Erwachsene – J. E. Peters
eine Einführung
2-std., Mo 16–18, Beginn: 19. April 1993, Hs I, Welderweg 4, Haus Recht und Wirtschaft

Einzelprobleme der Sprachdidagogik: R. Piedmont
Arbeits- und Übungsformen
2-std., Do 16–18, Beginn: 22. April 1993, Hs V, Welderweg 4, Haus Recht und Wirtschaft

Sekretariat, Anmeldung und Auskünfte: Johannes Gutenberg-Universität, Zentralstelle für wissenschaftliche Weiterbildung, Postfach 39 80, Forum universitatis, Eingang 4, 1. OG, Zi. 01-416, Tel. (0 61 31) 39-21 33, Telefax (0 61 31) 30 47 14, 6500 Mainz.

16. Fachbereich Geschichtswissenschaft

Anschrift: Postfach 39 80, Welderweg 18 (Philosophicum), 6500 Mainz 1, Telefax (0 61 31) 39-47 48

Dekan: Universitätsprofessor Dr. Hermann AMENT, Sprechzeiten: n. V., P Zi. 125, Tel. 39-28 14 und Tel. 39-34 22

Prodekan: Universitätsprofessor Dr. Stefan WEINFURTER

Dekanat: Marlies RUMP, Henni SCHMITT, Sprechzeiten: Mo-Fr 10-12, P Zi. 127, Tel. 39-28 14 und Tel. 39-34 22

Informationen für Studierende

STUDIENFÄCHER UND -ABSCHLUSSMÖGLICHKEITEN

Vor- und Frühgeschichte: Magister; Promotion, die keine Abschlußprüfung voraussetzt.

Alte Geschichte: Magister; Promotion, die keine Abschlußprüfung voraussetzt.

Geschichte: Staatsprüfung für das Lehramt an Gymnasien.

Mittlere und Neuere Geschichte: Magister; Promotion, die keine Abschlußprüfung voraussetzt.

Geschichtliche Hilfswissenschaften: Promotion, die keine Abschlußprüfung voraussetzt.

Byzantinistik: Magister; Promotion, die keine Abschlußprüfung voraussetzt.

Osteuropäische Geschichte: Magister; Promotion, die keine Abschlußprüfung voraussetzt.

Buchwesen: Magister; Promotion, die keine Abschlußprüfung voraussetzt.

Musikwissenschaft: Magister; Promotion, die keine Abschlußprüfung voraussetzt. Staatsprüfung für das Lehramt an Gymnasien (nur in Verbindung mit Musikerziehung).

EINFÜHRUNGSVERANSTALTUNGEN für Studienanfänger, Fach- und Hochschulortwechsler

Geschichte: Osterdienstag, 13. April 1993, 11-13, P 1

Buchwesen: Osterdienstag, 13. April 1993, 16-18, P 6

Musikwissenschaft: Mittwoch, 14. April 1993, 14-16, P 161

Vor- und

Frühgeschichte: Keine Einführungsveranstaltung

STUDIENFACHBERATUNG

Zeit: 29. März bis 22. Oktober 1993

(jedoch nicht vom 1. bis 5. Juni 1993 [Pfingstferien] und nicht vom 26. Juli bis 27. August 1993)

Vor- und Frühgeschichte, Schönborner Hof, Schillerstraße 11

Universitätsprofessor Dr. H. AMENT, Tel. 39-26 67

a) in der vorlesungsfreien Zeit vom 29. März bis 8. April 1993:
Universitätsprofessor Dr. N. BANTELMANN, PD Dr. J. OLDENSTEIN
n. V., Anmeldung Tel. 39-26 67

b) in der Studieneinführungswoche vom 13. bis 16. April 1993: Mo-Do 10-11

c) in der Vorlesungszeit vom 19. April bis 23. Juli 1993: Di 11-12

d) in der vorlesungsfreien Zeit vom 30. August bis 22. Oktober 1993: n. V., Anmeldung Tel. 39-26 67

Alte Geschichte, Welderweg 18

Universitätsprofessor Dr. H. BELLEN, P Zi. 351, Tel. 39-27 51; Universitätsprofessor Dr. P. HERZ, P Zi. 349, Tel. 39-33 55; Dr. W. HOBEN, P Zi. 348, Tel. 39-33 56; Dr. G. HORSMANN, P Zi. 121, Tel. 39-33 98

a) in der vorlesungsfreien Zeit vom 29. März bis 8. April 1993:
HORSMANN, Mi 10-11; HERZ, Do 10-12; HOBEN, Di und Fr 10-11

b) in der Studieneinführungswoche vom 13. bis 16. April 1993:
HERZ, Do 10-11; HOBEN, Di und Fr 10-11; HORSMANN, Di 10-11, Tel. 39-33 98

- c) in der Vorlesungszeit vom 19. April bis 23. Juli 1993:
HORSMANN, Mo 11–12; HERZ, Do 10–12; HOBEN, Di und Fr 10–11
- d) in der vorlesungsfreien Zeit vom 30. August bis 22. Oktober 1993:
HORSMANN, Mo 11–12; HERZ, Do 10–12; HOBEN, Di und Fr 10–11

Geschichte, Welderweg 18

- a) in der vorlesungsfreien Zeit vom 29. März bis 8. April 1993: Mo 11–12 (nähere Informationen siehe Schwarzes Brett und Aushang gegenüber P Zi. 111)
- b) in der Studieneinführungswoche vom 13. bis 16. April 1993: Mo–Fr 10–12 (nähere Informationen siehe Schwarzes Brett und Aushang gegenüber P Zi. 111)
- c) in der Vorlesungszeit vom 19. April bis 23. Juli 1993: Dr. Hildegard ERNST, Do 11–12 u. n. V., R 118, Tel. 39-44 56
- d) in der vorlesungsfreien Zeit vom 30. August bis 22. Oktober 1993: Mo 11–12 (nähere Informationen siehe Schwarzes Brett und Aushang gegenüber P Zi. 111)

Osteuropäische Geschichte, Welderweg 18

Universitätsprofessor Dr. E. OBERLÄNDER, P Zi. 30, Tel. 39-28 11; apl. Prof. Dr. U. HAUSTEIN, P Zi. 26, Tel. 39-28 10; Dr. R. AHMANN, Zi. 36, Tel. 39-29 11; Dr. G. WAGNER, P Zi. 29, Tel. 39-21 13

- a) in der vorlesungsfreien Zeit vom 29. März bis 8. April 1993: siehe Aushang
- b) in der Studieneinführungswoche vom 13. bis 16. April 1993: AHMANN, Mo 11–13; OBERLÄNDER, Di 11–13; WAGNER, Mi 10–12; HAUSTEIN, Do 10–12
- c) in der Vorlesungszeit vom 19. April bis 23. Juli 1993: AHMANN, Di 14–15; OBERLÄNDER, Di 12–13 und n. V.; WAGNER, Mi 10–12; HAUSTEIN, Do 10–12
- d) in der vorlesungsfreien Zeit vom 30. August bis 22. Oktober 1993: siehe Aushang

Buchwesen, Friedrich-v.-Pfeiffer-Weg 5

Dr. R. MÜNCH M. A., Tel. 39-25 80

- a) in der vorlesungsfreien Zeit vom 29. März bis 8. April 1993: n. tel. Anmeldung
- b) in der Studieneinführungswoche vom 13. bis 16. April 1993: Mi 11–12
- c) in der Vorlesungszeit vom 19. April bis 23. Juli 1993: Do 12–13
- d) in der vorlesungsfreien Zeit vom 30. August bis 22. Oktober 1993: n. tel. Anmeldung

Musikwissenschaft, Welderweg 18

Universitätsprofessor Dr. Chr.-H. MAHLING, P Zi. 158, Tel. 39-25 89, Termine n. tel. V.

- a) in der vorlesungsfreien Zeit vom 29. März bis 8. April 1993: Termine n. tel. V.
- b) in der Studieneinführungswoche vom 13. bis 16. April 1993: Termine n. tel. V.
- c) in der Vorlesungszeit vom 19. April bis 23. Juli 1993: Termine n. tel. V.
- d) in der vorlesungsfreien Zeit vom 30. August bis 22. Oktober 1993: Termine n. tel. V.

VERTRAUENSDOZENTEN FÜR AUSLÄNDISCHE STUDIERENDE

Philosophicum, Welderweg 18

- Alte Geschichte:** Universitätsprofessor Dr. phil. Heinz BELLEN, P Zi. 351, Tel. 39-27 51, Sprechzeiten: Fr 11–12
- Mittlere und Neuere Geschichte:** apl. Professor Dr. phil. Walter RÖDEL, Akad. Direktor, P Zi. 120, Tel. 39-44 57, Sprechzeiten: Mo 10–11, Mi 9–10
- Byzantinistik:** Universitätsprofessor Dr. phil. Günter PRINZING, P Zi. 345, Tel. 39-27 82, Sprechzeiten: n. V.
- Osteuropäische Geschichte:** Universitätsprofessor Dr. phil. Erwin OBERLÄNDER, P Zi. 30, Tel. 39-28 12, Sprechzeiten: Di 12–13
- Buchwesen:** Dr. phil. Roger MÜNCH M. A., Friedrich-v.-Pfeiffer-Weg 5, Tel. 39-25 80, Sprechzeiten: Do 12–13
- Musikwissenschaft:** Universitätsprofessor Dr. phil. Friedrich Wilhelm RIEDEL, P Zi. 163, Tel. 39-28 99, Sprechzeiten: Di 11–12

SENIORENBEAUFTRAGTE

- Geschichte:** Universitätsprofessor Dr. phil. Hermann WEBER, P Zi. 113, Tel. 39-44 64, Priv. Tel. (0 61 31) 8 21 24, Sprechzeiten: 1. Semesterwoche: Mi 10–11, sonst n. V.
- Musikwissenschaft:** Universitätsprofessor Dr. phil. Christoph-Hellmut MAHLING, P Zi. 158, Tel. 39-25 89, Sprechzeiten: n. V.

BIBLIOTHEKEN

Dipl.-Bibliothekarin Alice HAUBRICH, zuständig für die Bibliotheken des Instituts für Alte Geschichte und des Instituts für Osteuropäische Geschichte, Tel. 39-28 12, 39-47 39

Dipl.-Bibliothekarin Isa LEHMLER-SCHUMACHER, zuständig für die Bibliotheken des Instituts für Vor- und Frühgeschichte und des Instituts für Buchwesen, Tel. 39-26 67

Bibliothek des Instituts für Vor- und Frühgeschichte, Schönborner Hof, Schillerstraße 11, 1. OG, Mo-Fr 8.30-17

Bibliothek des Instituts für Alte Geschichte, P Zi. 353, Mo-Fr 8.30-18

Bibliothek des Historischen Seminars, P Zi. 123, Mo-Do 8.30-20, Fr 8.30-19, Bibl.-Aufsicht Agathe MÜNZ, Bibl.-Angest. Ulrike LEWANDOWSKI, P Zi. 123, Tel. 39-43 33

Bibliothek der Byzantinistik, P Zi. 352

Bibliothek des Musikwissenschaftlichen Instituts, Bibl.-Angest. Annette VOSTEEN, P Zi. 135, Tel. 39-41 71, 39-22 59, Mo-Fr 9-12.30

Bibliothek des Instituts für Buchwesen: P Zi. 23, Mo-Fr 9 c. t.-16, Bibl.-Aufsicht Margot BRANDMÜLLER, Tel. 39-34 68

Bibliothek für Osteuropäische Geschichte, Bibl.-Aufsicht Edith GRATZA, P Zi. 37, Mo-Do 9-17, Fr 9-16, Tel. 39-28 15

LEHRDRUCKEREI des Instituts für Buchwesen:

P R 038, Dr. MÜNCH M. A., Tel. 39-52 58 u. 39-34 69

STUDIENPLAN

Studienplan des Fachbereichs 16 Geschichtswissenschaft der Johannes Gutenberg-Universität Mainz für das Studium des Faches Vor- und Frühgeschichte vom 28. 6. 1978, Amtsblatt des Kultusministeriums von Rheinland-Pfalz, Nr. 19 vom 3. 8. 1978, S. 671.

Studienordnung des Fachbereichs 16 Geschichtswissenschaft der Johannes Gutenberg-Universität Mainz für das Studium des Faches Geschichte vom 17. 6. 1992, Staatsanzeiger für Rheinland-Pfalz, Nr. 29 vom 10. 8. 1992, S. 773.

Studienordnungen für die Fächer Alte Geschichte, Osteuropäische Geschichte, Mittlere und Neuere Geschichte im Magister- und Promotionsstudiengang im Genehmigungsverfahren.

Studienplan des Fachbereichs 16 Geschichtswissenschaft der Johannes Gutenberg-Universität Mainz für das Fach Byzantinistik vom 21. 1. 1976, Amtsblatt des Kultusministeriums von Rheinland-Pfalz, Nr. 2 vom 27. 1. 1978, S. 25 (neue Studienordnung im Genehmigungsverfahren).

Studienplan des Fachbereichs 16 Geschichtswissenschaft der Johannes Gutenberg-Universität Mainz für das Studium des Faches Buchwesen vom 28. 6. 1978, Amtsblatt des Kultusministeriums von Rheinland-Pfalz, Nr. 19 vom 3. 8. 1978, S. 669 (neue Studienordnung im Genehmigungsverfahren).

Studienplan des Fachbereichs 16 Geschichtswissenschaft der Johannes Gutenberg-Universität Mainz für das Studium des Faches Musikwissenschaft vom 24. 8. 1978, Amtsblatt des Kultusministeriums von Rheinland-Pfalz, Nr. 26 vom 29. 9. 1978, S. 955 (neue Studienordnung im Genehmigungsverfahren).

PRÜFUNGSORDNUNGEN, -ÄMTER UND -AUSSCHÜSSE, SPRACHKENNTNISSE**Zwischenprüfung**

„Ordnung für die Zwischenprüfung der Fachbereiche 11-16 und 23 der Johannes Gutenberg-Universität Mainz“ vom 3. 10. 1991, Staatsanzeiger für Rheinland-Pfalz, Nr. 39 vom 14. 10. 1991, S. 1102. Erhältlich im Dekanat.

Die Zwischenprüfungsordnung gilt für Studierende, die ihr Studium im Wintersemester 1991/92 aufgenommen haben.

Lehramt an Gymnasien

„Landesverordnung über die Erste Staatsprüfung für das Lehramt an Gymnasien“ vom 7. 5. 1982 in der Fassung vom 13. 12. 1988, Gesetz- und Verordnungsblatt für das Land Rheinland-Pfalz (GVBl.), Nr. 14 vom 7. 7. 1982, S. 157-183, und Nr. 2 vom 20. 1. 1989, S. 7, sowie durch die „Landesverordnung zur Änderung prüfungsrechtlicher Vorschriften für Lehrämter“ vom 4. 12. 1990, GVBl., Nr. 27 vom 28. 12. 1990, S. 382, und durch die „Zweite Landesverordnung zur Änderung der Landesverordnung . . .“ vom 15. 5. 1991, GVBl., Nr. 15 vom 4. 6. 1991, S. 269.

Sprachkenntnisse für Geschichte: Kenntnisse in zwei modernen Fremdsprachen, die zur Lektüre historischer Texte befähigen, sowie Lateinkenntnisse sind bis zum Beginn des Hauptstudiums nachzuweisen. An die Stelle einer modernen Fremdsprache kann Griechisch treten.

Sprachnachweise für Latein: Latinum; für die modernen Fremdsprachen und Griechisch durch eine Klausur.

Prüfungsamt

Landesprüfungsamt für das Lehramt an Schulen in Rheinland-Pfalz, Abteilung 5 des Ministeriums für Bildung und Kultur, Mittlere Bleiche 61, 6500 Mainz 1, Telefax (0 61 31) 16-28 78

Präsidentin: Dr. Helga SMOLLICH, Sprechzeiten: nach telef. Vereinbarung, Zi. 316, Tel. 16-45 25/6

Wissenschaftliche Prüfung für das Lehramt an Gymnasien:

Regierungsschuldirektorin Ute AHRENS, Sprechzeiten: nach telef. Vereinbarung, Zi. 321, Tel. 16-45 30

M. HORNICHEL, W. FEGE

Sprechzeiten in der Universität: Johann-Friedrich-von-Pfeiffer-Weg 5, Mo-Mi, Fr 10-12, Tel. 39-48 05, 39-48 00

Magister Artium

„Ordnung für die Magisterprüfung der Fachbereiche 11–16 und 23 der Johannes Gutenberg-Universität Mainz“ vom 18. 6. 1986, Staatsanzeiger für Rheinland-Pfalz, Nr. 25 vom 7. 7. 1986, S. 686; zuletzt geändert durch „Ordnung zur Änderung der Ordnung . . .“ vom 4. 11. 1992, Staatsanzeiger für Rheinland-Pfalz, Nr. 46 vom 7. 12. 1992, S. 1170. Erhältlich im Dekanat.

Sprachkenntnisse für Vor- und Frühgeschichte: Nachweis von ausreichenden Kenntnissen in drei Fremdsprachen (im Haupt- und Nebenfach). Davon muß im Hauptfach Latein die erste Fremdsprache sein; im Nebenfach muß Latein eine der geforderten Sprachen sein.

Sprachkenntnisse für Alte Geschichte: Nachweis von ausreichenden Kenntnissen in drei Fremdsprachen im Rahmen der Sprachnachweise des Grundstudiums (im Haupt- und Nebenfach). Davon muß im Hauptfach Latein die erste Fremdsprache sein, und es müssen statt einer der modernen Fremdsprachen Kenntnisse im Griechischen nachgewiesen werden; im Nebenfach muß Latein eine der geforderten Sprachen sein.

Sprachkenntnisse für Mittlere und Neuere Geschichte: Nachweis von ausreichenden Kenntnissen in drei Fremdsprachen im Rahmen der Sprachnachweise des Grundstudiums (im Haupt- und Nebenfach). Davon muß im Hauptfach Latein die erste Fremdsprache sein; im Nebenfach muß Latein eine der geforderten Sprachen sein. Eine der modernen Fremdsprachen muß Englisch oder Französisch sein.

Sprachkenntnisse für Osteuropäische Geschichte: Nachweis von ausreichenden Kenntnissen in drei Fremdsprachen im Rahmen der Sprachnachweise des Grundstudiums (im Haupt- und Nebenfach). Davon muß im Hauptfach Latein die erste Fremdsprache sein; im Nebenfach muß Latein eine der geforderten Sprachen sein. Neben Latein und Englisch wird eine osteuropäische Sprache gefordert (Haupt- und Nebenfach).

Sprachkenntnisse für Byzantinistik: Nachweis von ausreichenden Kenntnissen in drei Fremdsprachen (Haupt- und Nebenfach). Davon muß im Hauptfach Latein die erste Fremdsprache sein; im Nebenfach muß Latein eine der geforderten Sprachen sein. Zur Bearbeitung byzantinischer Texte sind ausreichende Griechischkenntnisse Voraussetzung. Der Nachweis für eine der beiden modernen Fremdsprachen kann dafür entfallen. Zusätzlich müssen zwei neugriechische Sprachkurse besucht werden (Hauptfach); im Nebenfach müssen griechische Sprachkenntnisse durch die Bestätigung erfolgreicher Teilnahme an einem Kurs für Fortgeschrittene nachgewiesen werden.

Sprachkenntnisse für Buchwesen: Nachweis von ausreichenden Kenntnissen in drei Fremdsprachen (im Haupt- und Nebenfach). Davon muß im Hauptfach Latein die erste Fremdsprache sein; im Nebenfach muß Latein eine der geforderten Sprachen sein.

Sprachkenntnisse für Musikwissenschaft: Nachweis von ausreichenden Kenntnissen in drei Fremdsprachen (im Haupt- und Nebenfach). Davon muß im Hauptfach Latein die erste Fremdsprache sein; im Nebenfach muß Latein eine der geforderten Sprachen sein.

Promotion

„Promotionsordnung der Fachbereiche 11–16 und 23 der Johannes Gutenberg-Universität Mainz“ vom 14. 9. 1981, mit Änderungen vom 7. 7. 1982 und 19. 1. 1983 sowie Berichtigung; Staatsanzeiger für Rheinland-Pfalz, Nr. 39 vom 5. 10. 1981, S. 822, Nr. 28 vom 19. 7. 1982, S. 675, Nr. 6 vom 14. 2. 1983, S. 134, Nr. 8 vom 26. 2. 1983, S. 186; zuletzt geändert durch „Ordnung zur Änderung der Promotionsordnung . . .“ vom 19. 3. 1992, Staatsanzeiger für Rheinland-Pfalz, Nr. 16 vom 11. 5. 1992, S. 404. Erhältlich im Dekanat, Preis: 1,- DM.

Sprachkenntnisse für Vor- und Frühgeschichte: Wie bei Magisterprüfung.

Sprachkenntnisse für Alte Geschichte: Nachweis von ausreichenden Kenntnissen in drei Fremdsprachen (Haupt- und Nebenfach). Davon muß im Hauptfach Latein die erste Fremdsprache sein, und anstelle einer der modernen Fremdsprachen werden Kenntnisse des Griechischen vorausgesetzt. Im Nebenfach muß Latein eine der geforderten Fremdsprachen sein.

Sprachkenntnisse für Mittlere und Neuere Geschichte: Wie bei Magisterprüfung.

Sprachkenntnisse für Osteuropäische Geschichte: Wie bei Magisterprüfung.

Sprachkenntnisse für Byzantinistik: Nachweis von ausreichenden Kenntnissen in drei Fremdsprachen (im Haupt- und Nebenfach). Davon muß im Hauptfach Latein die erste der geforderten Fremdsprachen sein, und anstelle einer der modernen Fremdsprachen wird Griechisch gefordert. Im Nebenfach muß Latein eine der geforderten Fremdsprachen sein, und anstelle einer der modernen Fremdsprachen müssen griechische Sprachkenntnisse durch die Bestätigung erfolgreicher Teilnahme an einem Kurs für Fortgeschrittene nachgewiesen werden.

Sprachkenntnisse für Geschichtliche Hilfswissenschaften: Nachweis von ausreichenden Kenntnissen in drei Fremdsprachen (Haupt- und Nebenfach). Davon muß im Hauptfach Latein die erste der geforderten Fremdsprachen sein; im Nebenfach muß Latein eine der geforderten Fremdsprachen sein.

Sprachkenntnisse für Buchwesen: Wie bei Magisterprüfung.

Sprachkenntnisse für Musikwissenschaft: Wie bei Magisterprüfung.

KOMMENTAR ZU DEN LEHRVERANSTALTUNGEN

Der Kommentar zu den Lehrveranstaltungen für die Studienfächer des Fachbereichs 16 liegt Mitte Februar 1993 vor, erhältlich in P Zi. 123 (Seminarbibliothek).

ANSCHRIFT DER FACHSCHAFTEN

Geschichte, Welderweg 18 (Philosophicum), P Zi. 111a, Tel. 39-31 65

Musikwissenschaft, Welderweg 18 (Philosophicum), P Zi. 156 (Nebenraum)

Buchwesen, Welderweg 18 (Philosophicum), P Zi. 111a, Tel. 39-31 65

Vor- und Frühgeschichte, Schönborner Hof, Schillerstraße 11, EG, Tel. 39-28 86

Wissenschaftliche Einrichtungen

Integrierte wissenschaftliche Einrichtungen mit eigener Leitung, ohne eigene Verwaltung.

Institut für Vor- und Frühgeschichte, Schönborner Hof, Schillerstraße 11, Telefax (0 61 31) 39-32 27
Postanschrift: Saarstraße 21, Postfach 39 80, 6500 Mainz 1

Leitung: Universitätsprofessor Dr. N. Bantelmann, Tel. 39-31 54, Sekretariat: Gisela Lüttecke-Sennert, Tel. 39-26 67

Universitätsprofessoren: Dr. H. Ament, Tel. 39-26 67, Dr. W. Rätzel (pensioniert), Dr. R. v. Uslar (emeritiert)

Wiss. Mitarbeiter: Akad. Oberrat PD Dr. J. Oldenstein, Tel. 39-26 67, Dr. Th. Terberger M. A., Tel. 39-32 27

Wiss. Zeichnerinnen: Liebgunde Faller, Tel. 39-33 92, Sunhild Kohz, Tel. 39-33 92, Irene Bell, 1. OG, Tel. 39-33 92

Institut für Alte Geschichte, Welderweg 18 (Philosophicum)

Leitung: Universitätsprofessor Dr. H. Bellen, Tel. 39-27 51, Sekretariat: Hannelore Caps, P Zi. 350, Tel. 39-27 52

Universitätsprofessor: Dr. P. Herz, Tel. 39-33 55

Wiss. Mitarbeiter: Akad. Direktor Dr. W. Hoben, Tel. 39-33 56, Dr. G. Horsmann, Tel. 39-33 98

Historisches Seminar, Welderweg 18 (Philosophicum), Telefax (0 61 31) 39-44 55

Geschäftsführung: Universitätsprofessor Dr. Winfried Baumgart, Tel. 39-26 69, Sekretariat: Doris Schmidt, P Zi. 111, Tel. 39-44 55

Fachdidaktik: Dr. Hildegard Ernst, P Zi. 118, Tel. 39-44 56

Arbeitsbereich I: **Allgemeine und Neuere Geschichte**

Universitätsprofessor Dr. Dr. P. C. Hartmann, Tel. 39-26 63, Universitätsprofessor Dr. H. Weber (emeritiert), Tel. 39-44 64, Sekretariat: Renate Schuchmann, P Zi. 115, Tel. 39-26 12

Hochschuldozent: Dr. phil. habil. A. P. Luttenberger, Tel. 39-41 14

Wissenschaftliche Mitarbeiter: apl. Prof. Dr. W. G. Rödel, Tel. 39-44 57, Dr. K. Amann M. A., Tel. 39-54 04, B. Blisch M. A., Tel. 39-54 04

Arbeitsbereich II: Mittelalter

Universitätsprofessor Dr. St. Weinfurter, Tel. 39-26 64, Universitätsprofessor Dr. A. Becker (emeritiert), Tel. 39-44 59, Universitätsprofessor Dr. J. J. Menzel, Tel. 39-24 33, Sekretariat: Ellen Tönges, P Zi. 117, Tel. 39-27 75

Wiss. Mitarbeiter: Dr. H. Kluger, Tel. 39-48 29, Akad. Oberrätin Dr. Ingrid Ringel, Tel. 39-44 60, Dr. phil. H. Seibert M. A., Tel. 39-54 05

Arbeitsbereich III: Vergleichende Landesgeschichte

Universitätsprofessor Dr. A. Gerlich, Tel. 39-22 65, Universitätsprofessor Dr. W. Dotzauer, Tel. 39-27 74, Sekretariat: Gabriele Dörr, P Zi. 117, Tel. 39-44 62

Wiss. Mitarbeiter: Akad. Rat PD Dr. K.-H. Spieß, Tel. 39-44 61

Arbeitsbereich IV: Neueste Geschichte

Universitätsprofessor Dr. W. Baumgart, Tel. 39-26 69, Universitätsprofessor Dr. K. Fuchs, Tel. 39-28 96, Sekretariat: Rosemarie Schlick, P Zi. 115, Tel. 39-44 65

Wiss. Mitarbeiter: Akad. Rat Dr. W. Elz, Tel. 39-26 69, Dr. R. Erbar, Tel. 39-27 76, Dr. M. Senner, Tel. 39-27 76

Arbeitsbereich V: Byzantinistik

Universitätsprofessor Dr. G. Prinzing, Tel. 39-27 82, Sekretariat: N. N., P Zi. 347, Tel. 39-42 92

Wiss. Assistent: Dr. K.-P. Todt M. A., Tel. 39-42 92

Institut für Buchwesen, Friedrich-v.-Pfeiffer-Weg 5

Leitung: Universitätsprofessor Dr. St. Füssel, Tel. 39-25 80, Sekretariat: D. Seuffert, Zi. 106, Tel. 39-25 80, 39-34 69

Universitätsprofessor Dr. H.-J. Koppitz (emeritiert)

Wiss. Mitarbeiter: Dr. Th. Lick M. A., Zi. 82, Dr. R. Münch M. A., Zi. 104, Tel. 39-34 69, Ute Schneider M. A., Zi. 81, Tel. 39-34 69

Musikwissenschaftliches Institut, Welderweg 18 (Philosophicum), Telefax (0 61 31) 39-29 93

Leitung: Universitätsprofessor Dr. Chr.-H. Mahling, Tel. 39-25 89, Sekretariat: Anne Maria Bub, P Zi. 159, Tel. 39-22 59

Universitätsprofessoren: Dr. H. Federhofer (emeritiert), Tel. 39-21 84, Dr. F. W. Riedel, Tel. 39-28 99, Dr. W. Ruf, Tel. 39-21 83

Wiss. Mitarbeiter: Beatrice Donin-Janzen, Tel. 39-22 59, 39-41 71, W. Gersthofer, Tel. 39-41 71, A. Heidenreich M. A., Tel. 39-41 71, Christine Heyter-Rauland M. A., Tel. 39-22 59, 39-41 71, Dr. Daniela Philippi, Tel. 39-41 71, Dr. H. Pöllmann M. A., Tel. 39-22 59, 39-43 38

– Abteilung Musikinformatik, Duesbergweg 6

Leitung: Dr. F. Wankmüller, Tel. 39-51 42, Sekretariat: Felicitas Volke, Zi. 04-427, Tel. 39-51 42

Systembetreuung: M. Miller, Zi. 04-425, Tel. 39-51 42

Wiss. Mitarbeiter: A. Gräf, Dipl.-Mathematiker, Tel. 39-47 16, B. Neis, Dipl.-Informatiker, Tel. 39-47 15, B. Himmelreich, Dipl.-Informatiker, Tel. 39-47 15, B. Schäfer, Kunstlehrer, Tel. 39-21 29, M. Stumpf, Dipl.-Mathematiker, Tel. 39-47 16

Institut für Osteuropäische Geschichte, Welderweg 18 (Philosophicum), Telefax (0 61 31) 39-32 81

Leitung: Universitätsprofessor Dr. E. Oberländer, Tel. 39-28 11, Sekretariat: Almut Trense-Hanewald, P Zi. 33, Tel. 39-28 12

Wiss. Mitarbeiter: Dr. R. Ahmann, Tel. 39-29 11, apl. Prof. Dr. U. Haustein, Tel. 39-28 10, Dr. G. Wagner, Tel. 39-21 13

Abendländische Religionsgeschichte, Welderweg 18 (Philosophicum)

Universitätsprofessor Dr. A. Schilson, P Zi. 01-585, Tel. 39-24 59

Personalteil

(Die Sprechstunden finden, sofern nicht anders angekündigt, im Anschluß an die Lehrveranstaltungen statt.)

A) Bedienstete der Universität

PROFESSOREN

a) Universitätsprofessoren auf Lebenszeit

- AMENT, Hermann, Dr. phil., Vor- und Frühgeschichte**
Finther Landstraße 24a, 6500 Mainz-Gonsenheim, Tel. 47 87 52
Sprechstunden: n. V., Schönborner Hof, Schillerstraße 11, 1. OG, Tel. 39-26 67
- BANTELMANN, Niels, Dr. phil., Vor- und Frühgeschichte**
Schubertstraße 10, 6536 Langenlonsheim
Sprechstunden: n. V., Schönborner Hof, Schillerstraße 11, 1. OG, Tel. 39-31 54
- BAUMGART, Winfried, Dr. phil., Mittlere, Neuere und Neueste Geschichte**
Südring 39, 6500 Mainz 1, Tel. 33 15 54
Sprechstunden: Do 9.30–11, P Zi. 109, Tel. 39-26 69
- BECKER, Alfons, Dr. phil., Mittelalterliche Geschichte (emeritiert), Tel. 39-44 59**
Bebelstraße 24, 6500 Mainz 22, Tel. 3 43 59
- BELLEN, Heinz, Dr. phil., Alte Geschichte**
Alfred-Nobel-Straße 23, 6500 Mainz-Gonsenheim, Tel. 47 29 19
Sprechstunden: Fr 11–12, P Zi. 351, Tel. 39-27 51
- DOTZAUER, Winfried, Dr. phil., Neuere Geschichte und Geschichtliche Landeskunde**
Am Taubertsberg 2, 6500 Mainz, Tel. 38 26 24
Sprechstunden: nach der Vorlesung, P Zi. 112, Tel. 39-27 74
- FEDERHOFER, Hellmut, Dr. phil., Musikwissenschaft und Musikgeschichte (emeritiert)**
Am Königsborn 18, 6500 Mainz 21, Tel. 4 05 12
Sprechstunden: Di, Do 17–18, P Zi. 167, Tel. 39-21 84
- FUCHS, Konrad, Dr. phil., Neuere Geschichte, Geschichtliche Landeskunde und Sozial- und Wirtschaftsgeschichte**
Ebersheimer Weg 38a, 6500 Mainz, Tel. 5 31 34
Sprechstunden: P Zi. 121a, Tel. 39-28 96
- FÜSSEL, Stephan, Dr. phil., Buchwesen**
Albert-Schweitzer-Straße 14, 6500 Mainz
Sprechstunden: Do 11–12, Friedrich-von-Pfeiffer-Weg 5, Zi. 105, Tel. 39-25 80
- GERLICH, Alois, Dr. phil., Mittlere und Neuere Geschichte und Geschichtliche Landeskunde**
Fritz-Philippi-Straße 13, 6200 Wiesbaden, Tel. (06 11) 40 11 51
Sprechstunden: Mo 10–11, P Zi. 107, Tel. 39-22 65
- HARTMANN, Peter Claus, Dr. phil., Dr. U(h.) Universität Paris, Allgemeine und Neuere Geschichte**
Hegelstraße 45, 6500 Mainz 1
Sprechstunden: P Zi. 103, Tel. 39-26 63
- KOPPITZ, Hans-Joachim, Dr. phil., Buch- und Bibliothekswesen, Germanische Philologie (emeritiert)**
Carl-Orff-Straße 49, 6500 Mainz 33, Tel. 47 66 44
Sprechstunden: n. V., Tel. 39-25 80
- MAHLING, Christoph-Hellmut, Dr. phil., Musikwissenschaft**
Kurt-Schumacher-Straße 18, 6501 Zornheim, Tel. (0 61 36) 4 45 34
Sprechstunden: Do 12–13.30 und n. V., Tel. 39-22 59
- MENZEL, Josef Joachim, Dr. phil., Mittelalterliche Geschichte und Historische Hilfswissenschaften, Tel. 39-24 33**
Großgewann 18, 6500 Mainz 41, Tel. (0 61 36) 4 26 95
- OBERLÄNDER, Erwin, Dr. phil., Osteuropäische Geschichte, Mittlere und Neuere Geschichte**
Kirschallee 48, 5300 Bonn 1, Tel. (02 28) 21 84 83
Sprechstunden: Di 12–13, P Zi. 30, Tel. 39-28 11
- PRINZING, Günter, Dr. phil., Byzantinistik**
Bebelstraße 24, 6500 Mainz 1, Tel. 3 43 67
Sprechstunden: n. V., P Zi. 345, Tel. 39-27 82
- RÄTZEL, Wilhelm, Dr. phil., Vor- und Frühgeschichte (pensioniert)**
Hallgarten-Zangerstraße 57, 6227 Oestrich-Winkel, Tel. (0 67 23) 45 46

- RIEDEL, Friedrich Wilhelm, Dr. phil., Musikwissenschaft
Im Münchfeld 7, 6500 Mainz, Tel. 3 16 04
Sprechstunden: Di 11–12 und n. V., P Zi. 163, Tel. 39-28 99
- RUF, Wolfgang, Dr. phil., Musikwissenschaft
Im Wiesbein 22, 6501 Nieder-Olm, Tel. (0 61 36) 57 10
Sprechstunden: Mi ab 11, P Zi. 162, Tel. 39-21 83
- SCHILSON, Arno, Dr. theol., Abendländische Religionsgeschichte
Buchenweg 9, 6500 Mainz, Tel. 36 61 63
Sprechstunden: Di 10–11, P Zi. 01–585, Tel. 39-24 59
- VON USLAR, Rafael, Dr. phil., Vor- und Frühgeschichte (emeritiert)
Georg-Büchner-Straße 27, 6500 Mainz 42, Tel. 5 96 15
- WEBER, Hermann, Dr. phil., Allgemeine und Neuere Geschichte (emeritiert)
Weidmannstraße 16, 6500 Mainz, Tel. 8 21 24
Sprechstunden: n. V., P Zi. 113, Tel. 39-44 64
- WEINFURTER, Stefan, Dr. phil., Mittelalterliche Geschichte und Historische Hilfswissenschaften
Oranienstraße 5, 6500 Mainz 1, Tel. 4 49 38
Sprechstunden: nach den Lehrveranstaltungen, P Zi. 105, Tel. 39-26 64

AUSSERPLANMÄSSIGE PROFESSOREN

- HAUSTEIN, Ulrich, Dr. phil., Osteuropäische Geschichte
Hegelstraße 45, 6500 Mainz, Tel. 38 78 53
Sprechstunden: Do 10–12 und n. V., P Zi. 26, Tel. 39-28 10
- HERZ, Peter, Dr. phil., Alte Geschichte, Institut für Alte Geschichte, Tel. 39-33 55
Eichendorffstraße 51–53, 6500 Mainz, Tel. 38 41 87
- RÖDEL, Walter G., Dr. phil., Akad. Direktor, Neuere Geschichte und Geschichtliche Landeskunde,
Historisches Seminar I, Tel. 39-44 57
Curt-Goetz-Straße 65, 6500 Mainz 33, Tel. 47 72 52

HOCHSCHULDOZENT

- LUTTENBERGER, Albrecht P., Dr. phil. habil., Neuere Geschichte, Historisches Seminar I, Tel. 39-41 14
Im Münchfeld 64, 6500 Mainz
Sprechstunden: Do 12–13, P Zi. 54

WISSENSCHAFTLICHE ASSISTENTEN

- AHMANN, Rolf, Dr. phil., Wiss. Ass., Institut für Osteuropäische Geschichte, Tel. 39-29 11
Lanzelhohl 66, 6500 Mainz, Tel. 36 36 25
- AMANN, Konrad, Dr. phil., M. A., Wiss. Ass., Historisches Seminar I, Tel. 39-54 04
Im Münchfeld 33, 6500 Mainz
- HORMANN, Gerhard, Dr. phil., Wiss. Ass., Institut für Alte Geschichte, Tel. 39-33 98
Bahnstraße 62, 6500 Mainz
- SEIBERT, Hubertus, Dr. phil., M. A., Wiss. Ass., Historisches Seminar II, Tel. 39-54 05
Oberheckerweg 7, 5420 Lahnstein, Tel. (0 26 21) 31 67
- TODT, Klaus-Peter, Dr. phil., M. A., Wiss. Ass., Historisches Seminar V, Tel. 39-42 92
Straße der Republik 1, 6200 Wiesbaden-Biebrich, Tel. (06 11) 69 40 29

WISSENSCHAFTLICHE MITARBEITER

- BLISCH, Bernd, M. A., Wiss. Ang., Historisches Seminar I, Tel. 39-54 04
Kaiserstraße 88, 6500 Mainz
- DONIN-JANZ, Beatrice, Wiss. Ang., Musikwissenschaftliches Institut, Tel. 39-22 59, 39-41 71
Mühlweg 9, 6932 Hirschhorn/Neckar, Tel. (0 62 72) 22 48
- ELZ, Wolfgang, Dr. phil., Akad. Rat, Historisches Seminar IV, Tel. 39-26 69
Am Heckerpfad 30, 6500 Mainz, Tel. 36 65 04
- ERBAR, Ralph, Dr. phil., Wiss. Ang., Historisches Seminar IV, Tel. 39-27 76
Am Alten Weg 26, 6500 Mainz, Tel. 36 44 12

- ERNST, Hildegard, Dr. phil., Historisches Seminar
Wallbrunnstraße 19, 6501 Partenheim, Tel. (0 67 32) 47 50
Studienberatung: Do 11–12 u. n. V., Tel. 39–44 56, P Zi. 118
- GERSTHOFER, Wolfgang, Wiss. Ang., Musikwissenschaftliches Institut, Tel. 39–41 71
Schulbergweg 5, 6900 Heidelberg-Ziegelhausen, Tel. (0 62 21) 80 25 76
- GRÄF, Albert, Dipl.-Math., Wiss. Ang., Musikwissenschaftliches Institut, Tel. 39–47 16
Schillerstraße 18, 6509 Schornsheim
- HAUSTEIN, Ulrich, apl. Prof., Dr. phil., Osteuropäische Geschichte, Tel. 39–28 10
Hegelstraße 45, 6500 Mainz, Tel. 38 78 53
- HEIDENREICH, Achim, M. A., Musikwissenschaftliches Institut, Tel. 39–41 71
Leibnizstraße 45, 6500 Mainz, Tel. 61 15 61
- HEYTER-RAULAND, Christine, M. A., Wiss. Ang., Musikwissenschaftliches Institut, Tel. 39–22 59, 39–41 71
Taubusblick 31, 6531 Appenheim, Tel. (0 67 25) 62 26
- HIMMELREICH, Bernd, Dipl.-Informatiker, Wiss. Ang., Musikwissenschaftliches Institut, Tel. 39–47 15
Moselstraße 71 A, 6501 Heidesheim
- HOBEN, Wolfgang, Dr. phil., Akad. Direktor, Institut für Alte Geschichte, Tel. 39–33 56
Im Schleichengarten 20, 6500 Mainz 32
- KLUGER, Helmuth, Dr. phil., Wiss. Ang., Historisches Seminar II, Tel. 39–48 29
Kirchberger Straße 22, 5000 Köln 41, Tel. (02 21) 43 60 91
- LICK, Thomas, Dr. phil., M. A., Wiss. Ang., Institut für Buchwesen, Tel. 39–34 69
Gerhart-Hauptmann-Straße 69, 6500 Mainz 1, Tel. 4 23 63
- MÜNCH, Roger, Dr. phil., M. A., Wiss. Ang., Institut für Buchwesen, Zi. 104, Tel. 39–34 69
Friedrich-Ebert-Straße 19, 6520 Worms, Tel. (0 62 41) 5 71 05
- NEIS, Bernd, Dipl.-Informatiker, Wiss. Ang., Musikwissenschaftliches Institut, Tel. 39–47 15
Nerotalsstraße 6, 6500 Mainz
- OLDENSTEIN, Jürgen, Privatdozent, Dr. phil. habil., Akad. Oberrat, Institut für Vor- und Frühgeschichte,
Tel. 39–26 67
Im See 17, 6502 Mainz-Kostheim, Tel. (0 61 34) 6 49 08
- PHILIPPI, Daniela, Dr. phil., Wiss. Ang., Musikwissenschaftliches Institut, Tel. 39–41 71
Adelungstraße 11, 6500 Mainz, Tel. 5 19 91
- PÖLLMANN, Helmut, M. A., Dr. phil., Wiss. Ang., Musikwissenschaftliches Institut, Tel. 39–22 59, 39–43 38
An der Ochsenwiese 22a, 6500 Mainz-Gonsenheim, Tel. 4 18 32
- RINGEL, Ingrid, Dr. phil., Akad. Oberrätin, Historisches Seminar II, Tel. 39–44 60
Am Gonsenheimer Spieß 18, 6500 Mainz
- RÖDEL, Walter G., apl. Prof., Dr. phil., Akad. Direktor, Historisches Seminar I, Tel. 39–44 57
Curt-Goetz-Straße 65, 6500 Mainz 33, Tel. 47 72 52
- SCHÄFER, Bernd, Wiss. Ang., Musikwissenschaftliches Institut, Tel. 39–21 29
- SCHNEIDER, Ute, M. A., Wiss. Ang., Institut für Buchwesen, Tel. 39–34 69
Rubensallee 69, 6500 Mainz 31, Tel. 7 38 21
- SENNER, Martin, Dr. phil., Wiss. Ang., Historisches Seminar IV, Tel. 39–27 76
Potthoffstraße 29, 6550 Bad Kreuznach, Tel. (06 71) 2 82 49
- SPIESS, Karl-Heinz, Privatdozent, Dr. phil. habil., Akad. Rat, Historisches Seminar III, Tel. 39–44 61
In den Teilern 61, 6500 Mainz-Ebersheim, Tel. (0 61 36) 4 27 82
- STUMPF, Martin, Dipl.-Mathematiker, Wiss. Ang., Musikwissenschaftliches Institut, Tel. 39–47 16
- TERBERGER, Thomas, M. A., Wiss. Ang., Institut für Vor- und Frühgeschichte, Tel. 39–32 27
Ringstraße 21, 6228 Eltville 2, Tel. (0 61 23) 6 31 73
- WAGNER, Gerhard, Dr. phil., Akad. Oberrat, Institut für Osteuropäische Geschichte, Tel. 39–21 13
Weinbergstraße 40, 6501 Sörrenloch, Tel. (0 61 36) 61 72
- WANKMÜLLER, Frank, Dr. rer. nat., Dipl.-Informatiker, Wiss. Ang., Musikwissenschaftliches Institut,
Tel. 39–51 42
Karl-Kastenholz-Straße 8, 6550 Bad Kreuznach

Tanzen Sie mit im Ensemble für Historische Tänze!

Do 17–20 Uhr, FB Musik, Binger Straße 26, Gymnastiksaal

B) Nichtbedienstete Lehrkräfte und Lehrbeauftragte**HONORARPROFESSOREN**

- BÖHNER, Kurt, Dr. phil., Dr. h. c.,** Generaldirektor i. R. des Römisch-Germanischen Zentralmuseums Mainz, Frühmittelalterliche Archäologie (liest nicht)
Georg-Büchner-Straße 29, 6500 Mainz 42, Tel. 5 96 01
- CELIBIDACHE, Sergiu**
79, Rue Boissiere, F-Paris 17, Tel. 39-22 59
- MATHY, Helmut, Dr. phil., Ministerialrat, Ehrensenator der Universität, Geschichte der Mainzer Universität**
Hans-Böckler-Straße 52b, 6500 Mainz-Bretzenheim, Tel. 33 15 67
Sprechstunden: nach den Lehrveranstaltungen, P Zi. 112, Tel. 39-44 58
- MITTLER, Elmar, Dr. phil., Ltd. Bibliotheksdirektor**
Görlitzer Straße 21, 3406 Bovenden
- STROBEL, Georg-W., Dr. phil., Professor an der Universität Darmstadt, Neuere Geschichte Osteuropas, Wirtschafts- und Sozialgeschichte**
Auf der Beine 7, 6114 Groß-Umstadt/Raibach, Tel. (0 60 78) 46 81
- WALTER, Rudolf, Dr. phil., Professor an der Hochschule für Musik in Stuttgart, Kirchenmusikdirektor, Musiktheorie**
Lessingstraße 3, 6901 Heidelberg-Eppelheim, Tel. (0 62 21) 76 47 43
Sprechstunden: n. V.

PRIVATDOZENTEN

- OLDENSTEIN, Jürgen, Dr. phil. habil., Institut für Vor- und Frühgeschichte, Tel. 39-26 67**
Im See 17, 6502 Mainz-Kostheim, Tel. (0 61 34) 6 49 08
- SPIESS, Karl-Heinz, Dr. phil. habil., Historisches Seminar III, Tel. 39-44 61**
In den Teilern 61, 6500 Mainz-Ebersheim, Tel. (0 61 36) 4 27 82

LEHRBEAUFTRAGTE

- ALTENHEIN, Hans, Prof., Dr.**
Auf dem Kreuzberg 3, 6104 Seeheim, Tel. (0 62 57) 8 15 77
Sprechstunden: nach den Lehrveranstaltungen
- ALTGELD, Wolfgang, Prof., Dr. phil., Institut für Geschichte, Universität Karlsruhe**
Postfach 69 80, 7500 Karlsruhe 1
Sprechstunden: nach der Vorlesung, Zi. 109
- BALKE, Dorothee, M. A., Tel. 39-41 01**
Gewerbestraße, 6840 Lampertheim
- BÖHME, Astrid, Dr. phil.**
St.-Sebastian-Straße 1e, 6500 Mainz
- DECKER, Karl-Viktor, Dr. phil.**
Am Heuerggrund 13, 6500 Mainz 42
- DEGREIF, Diether, Dr. phil., Archivrat, Tel. (0 61 51) 12 60 17**
Am Wenzeln 20, 6500 Mainz
- DÖRR, Morna, M. A.**
Kehlweg 17, 6500 Mainz, Tel. 47 29 41
- ESTERMANN, Monika, Dr. phil.**
Kolbenbergerweg 6, 6370 Oberursel, Tel. (0 61 71) 2 58 24
- FRANZMANN, Bodo, Leseforschung**
Martin-Luther-Straße 1, 6507 Ingelheim
- FRICK, Rosemarie, Tel. 39-44 55**
In der Witz 35, 6503 Mainz-Kastel, Tel. (0 61 34) 2 43 29
- GERHARDT, Claus W., Dr. phil., Buch- und Druckhistoriker**
Heidenreichstraße 1, 6100 Darmstadt, Tel. (0 61 51) 4 47 37
- HEHL, Ernst-Dieter, Privatdozent, Dr. phil., Wiss. Mitarbeiter an der Akademie der Wissenschaften und der Literatur, Mainz**

- HERRMANN-OTTO, Elisabeth, Dr. phil., Wiss. Mitarbeiterin an der Akademie der Wissenschaften und der Literatur, Mainz
Elsa-Brändström-Straße 21, 6500 Mainz, Tel. 68 04 91
- KALISCH, Volker, Dr. Dr. phil., Musikwissenschaft
Oberhaldenweg 4, 7417 Pfullingen, Tel. (0 71 21) 7 26 62
- KRAMER, Ursula, M. A., Dr. phil., Musikwissenschaft
Kupferbergterrasse 23, 6500 Mainz, Tel. 57 43 79
- LUTZ, Martin-Arnold, Generalbaß, Partiturspiel
Wupperstraße 14, 6200 Wiesbaden, Tel. (06 11) 2 42 80
- MARK, Rudolf, Dr. phil., Tel. 39-28 10
Bleichstraße 1, 6501 Heidesheim, Tel. (0 61 32) 5 83 34
- MÜNCH, Stefan, Musiktheorie
Am Fort Heiligkreuz 2, 6500 Mainz 1, Tel. 57 84 28
- RAUTENBERG, Hans-Werner, Dr. phil.
Auf der Riede 9, 3537 Kirchhain-Schönbach
- RICCARDI, Silvia, Tel. 39-51 10
Berliner Straße 27, 6500 Mainz, Tel. 5 17 19
- SCHWÖRER-KOHL, Gretel, Dr. phil.
Am Lornenberg 7, 6501 Wackernheim, Tel. (0 61 32) 5 88 49
- STAAB, Franz, Prof., Dr. phil., Historisches Seminar II
Birkenstraße 9, 6501 Stackeden-Elsheim 2
- ZESTOVSKA, Kristina, Institut für Osteuropäische Geschichte, Tel. 39-28 12

Lehrveranstaltungen

VOR- UND FRÜHGESCHICHTE

Alle Lehrveranstaltungen finden, sofern nicht anders vermerkt, im Vorlesungssaal des Instituts für Vor- und Frühgeschichte, Schönborner Hof, Schillerstraße 11, statt.

Vorlesungen

- | | | |
|-----|--|---------------|
| 001 | Die vorrömische Eisenzeit in Norddeutschland
2-std., Di 11-13 | N. Bantelmann |
| 002 | Archäologie der Germanen in Mitteleuropa von den Anfängen bis zu den Markomannenkriegen
2-std., Mi 9-11 | H. Ament |

Seminare

- | | | |
|-----|---|---------------------|
| 003 | Ausgewählte Probleme zur Vorgeschichte Norddeutschlands.
Exkursionsvorbereitung (begrenzte Teilnehmerzahl)
2-std., Di 14-16 | N. Bantelmann |
| 004 | Römisches Städtewesen im Orient und in Afrika
2-std., Di 9-11 | J. Oldenstein |
| 005 | Ausgewählte Probleme zur Archäologie des Mittelalters
2-std., Do 16-18 | H. Ament
N. Wand |

Proseminar

- | | | |
|-----|--|---------------|
| 006 | Terra Sigillata II
2-std., Fr 11-13 | J. Oldenstein |
|-----|--|---------------|

Übungen

- | | | |
|-----|--|-----------------------|
| 007 | Vorgeschichtliche Steinbearbeitungstechniken
2-std., Mo 14-16 | T. Terberger |
| 008 | Übungen zur frühmittelalterlichen Siedlungstopographie an Mittel- und nördlichem Oberrhein
2-std., Mo 10-12 | H. Ament
G. Zeller |

- 009 Bestimmungsübung (begrenzte Teilnehmerzahl) N. Bantelmann
2-std., Do 14–16

Exkursionen

- 010 Jahresexkursion (begrenzte Teilnehmerzahl) N. Bantelmann
Z. u. O. n. V. J. Oldenstein
- 011 Tagesexkursionen H. Ament J. Oldenstein
Z. u. O. n. V. N. Bantelmann T. Terberger

GESCHICHTE

- Einführungsveranstaltung für Studienanfänger, Fach- und Hochschulort-
wechsler:** N. N.
Osterdienstag, 13. April 1993, 11–13, P 1

Vorkurse

Einführung in das Studium der mittelalterlichen und neueren Geschichte (obligatorisch für Studierende im 1. Fachsemester), mit Tutorium (n. V.), 3-std.

- 101 Vorkurs I I. Ringel
Mo 17–19, P 203
- 102 Vorkurs II W. G. Rödel
Mi 10–12, R 101 d. Hist. Sem.
- 103 Vorkurs III G. Wagner
Mi 11 s. t.–12.30, P 11

Vorlesungen

- 104 Geschichte und Geschichtsschreibung St. Weinfurter
2-std., Mi 8–10, P 3
- 105 Der Niedergang Griechenlands. Vom Königsfrieden bis zur Schlacht von Chaironea (386–338 v. Chr.) H. Bellen
2-std., Di 9–11, P 4
- 106 Die Krise der römischen Republik P. Herz
2-std., Mo 9–11, P 208
- 107 Grundzüge der römischen Geschichte unter der julisch-claudischen Dynastie H. Bellen
(14–68 n. Chr.)
2-std., Fr 9–11, P 4
- 108 Byzantinisches Mönchtum und Klosterwesen II G. Prinzing
2-std., Fr 11–13, P 15
- 109 Die Zisterzienser K.-H. Spieß
2-std., Mo 16–17, P 4, Di 14–15, P 5
- 110 Verfassungsgeschichte des Reiches im Spätmittelalter A. Gerlich
2-std., Mo 12–13, P 4, Di 12–13, P 3
- 111 Italien im 14. und 15. Jahrhundert F. Staab
2-std., Fr 10–12, P 7
- 112 Deutsche Geschichte im Zeitalter der Reformation W. Dotzauer
2-std., Do 9–11, P 13
- 113 Die Geschichts- und Kulturlandschaft Schlesien J. J. Menzel
2-std., Di, Mi 10–11, P 103
- 114 Europäische Geschichte im Zeitalter des Dreißigjährigen Krieges (1610–1660) W. G. Rödel
2-std., Mo, Di 11–12, P 3
- 115 Frankreich 1661–1715 A. P. Luttenberger
2-std., Di 12–13, P 5, Do 11–12, P 12
- 116 Verfassung, Institutionen und Gesellschaft des Heiligen Römischen Reiches P. C. Hartmann
Deutscher Nation von 1648 bis 1806
2-std., Mi 10 s. t.–11.30, P 5
- 117 Rußland und Europa im Zeitalter Napoleons E. Oberländer
2-std., Di, Mi 15–16, P 5

- 118 Deutsche und europäische Geschichte 1815–1848 W. Baumgart
3-std., Do 11–12, Fr 11–13, P 2
- 119 Geschichte der Sowjetunion 1939–1964 U. Haustein
2-std., Mi 10–12, P 15
- 120 Das geteilte Deutschland: Entstehung und Entwicklung der Bundesrepublik K. Fuchs
Deutschland und der Deutschen Demokratischen Republik bis zur Wieder-
vereinigung 1990
2-std., Mo 11–12, P 4, Do 10–11, P 3
- 121 Restauration oder demokratische Erneuerung? Universität und Wissenschaft H. Mathy
in Deutschland 1945–1949
2-std., Do 13–15, P 103

Proseminare*Alte Geschichte*

- 122 Griechische Geschichte im Zeitalter Alexanders des Großen W. Hoben
2-std., Di 11–13, P 103
- 123 Von der Republik zum Kaiserreich: Die Begründung des Prinzipats durch E. Herrmann-Otto
Augustus (27 v. Chr.–14 n. Chr.)
2-std., Do 17–19, P 7

Mittelalter

- 124 Der Investiturstreit I. Ringel
2-std., Di 14–16, R 101 d. Hist. Sem.
- 125 Das Herzogtum Lothringen im Hochmittelalter H. Kluger
2-std., Mo 13–15, R 101 d. Hist. Sem.
- 126 Herrschafts- und Lebensformen des Adels im Hochmittelalter H. Seibert
2-std., Di 9 s. t.–10.30, R 101 d. Hist. Sem.
- 127 Das Lateinische Kaiserreich (1204–1261) G. Prinzing
(zugleich Einführung in die Byzantinistik und Mediävistik)
2-std., Mo 10–12, R 352 (Bibliothek Byzantinistik)

Neuzeit

- 128 Der Westfälische Frieden 1648 K. Amann
2-std., Di 11–13, R 101 d. Hist. Sem.
- 129 Die Stein-Hardenbergschen Reformen A. P. Luttenberger
2-std., Di 18–20, R 101 d. Hist. Sem.

Neueste Zeit

- 130 Die Pariser Friedenskonferenz 1919 W. Elz
2-std., Di 18–20, P 103
- 131 Die Zusammenarbeit zwischen Reichswehr und Roter Armee in den G. Wagner
20er Jahren
2-std., Di 11.30–13 s. t., P 201
- 132 Die deutsch-sowjetischen Beziehungen 1922–1939 R. Ahmann
2-std., Mo 11–13, R 101 d. Hist. Sem.
- 133 Nationalsozialistische Jugend- und Schulpolitik R. Erbar
2-std., Mi 17–19, R 101 d. Hist. Sem.

Übungen/Kolloquien/Kurse

- 134 Einführung in die Fachdidaktik, Kolloquium/G H. Ernst
2-std., Kurs A: Do 14–16, R 101 d. Hist. Sem.
Kurs B: Mi 14–16, P 103
- 135 Fachdidaktik: Rationelle Unterrichtsorganisation, Übung/H H. Ernst
2-std., Kurs A: Fr 13–15, P 103
Kurs B: Mi 11–13, P 103
- 136 Lateinische Lektüre: Cicero, Reden W. Hoben
4-std., Mo, Do 17–19, P 208
- 137 Französischkurs für Historiker (Anfänger) M. Dörr
4-std., Z. u. O. siehe Aushang am Schwarzen Brett d. Hist. Sem.

- | | | |
|-----|--|---------------------------|
| 138 | Französischkurs für Historiker (Fortgeschrittene)
4-std., Z. u. O. siehe Aushang am Schwarzen Brett d. Hist. Sem. | R. Frick
K.-U. Schmidt |
| 139 | Lateinische Quellenlektüre, Übung/G/H
Alexander der Große in lateinischen Quellen
2-std., Mi 10–12, P 208 | W. Hoben |
| 140 | Griechische Quellenlektüre, Übung/G/H
Byzantinische Heiligenviten
2-std., Mo 14–16, R 352 (Bibliothek Byzantinistik) | K.-P. Todt |
| 141 | Lateinische Quellenlektüre, Übung/G/H
Quellen zur Mainzer Geschichte im Mittelalter: Die Vita des Erzbischofs
Arnold von Selenhofen
2-std., Mi 13–15, R 101 d. Hist. Sem. | St. Weinfurter |
| 142 | Polnische Quellenlektüre, Übung/G/H
Jan Sobieskis Briefe an die Königin über die Befreiung Wiens 1683
2-std., Do 9–11, R 00625 d. Hist. Sem. | R. Mark |
| 143 | Französische Quellenlektüre, Übung/G/H
Die russisch-französische Militärkonvention von 1892 in den Documents
Diplomatiques Français
2-std., Fr 11.30–13, P 103 | G. Wagner |
| 144 | Spanische Quellenlektüre, Übung/G/H
Quellen zum spanischen Bürgerkrieg
2-std., Fr 10–12, R 101 d. Hist. Sem. | H. Ernst |
| 145 | Englische Quellenlektüre, Übung/G
The Yalta Conference, 1945
2-std., Kurs A: Di 14–16, P 103
Kurs B: Do 11–13, R 101 d. Hist. Sem. | W. Elz |
| 146 | Einführung in das Studium der Alten Geschichte, Übung/G
2-std., Fr 11–13, P 208 | W. Hoben |
| 147 | Repetitorium: Die römische Kaiserzeit, Übung/G/H
2-std., Do 9–11, P 207 | W. Hoben |
| 148 | Religion in der Kaiserzeit, Übung/G/H
2-std., Do 13–15, P 208 | P. Herz |
| 149 | Epigraphische Dokumente zur Regierung des Augustus, Übung/H
2-std., Z. u. O. n. V. | P. Herz |
| 150 | Caesars Monarchie und der Prinzipat des Augustus im Spiegel der Münz-
prägung, Übung/G/H
2-std., Mo 9–11, P 12 | G. Horsmann |
| 151 | Augusta Trevirorum, Übung/G/H
Trier und das Trierer Land in römischer Zeit
2-std., Mo 16.30–18 s. t., P 103 | K.-V. Decker |
| 152 | Die Goldene Bulle Kaiser Karls IV., Übung/G/H
2-std., Di 16–18, P 103 | A. Gerlich |
| 153 | Papsturkunden des Mittelalters. Einführung anhand ausgewählter Beispiele,
Übung/G/H
2-std., Di 16–18, R 101 d. Hist. Sem. | J. J. Menzel |
| 154 | Kurmainzer ländliche Rechtsquellen (14.–18. Jahrhundert) K.-H. Spieß
2-std., Do 16–18, R 101 d. Hist. Sem. | |
| 155 | Alte Straßen im Rhein-Main-Gebiet, Landesgeschichtliche Übung/G/H
2-std., Mi 15–17, R 101 d. Hist. Sem. | W. Dotzauer |
| 156 | Geschichte des Geldes seit der Neuzeit, Übung/G/H
2-std., Mo 13–15, P 103 | K. Fuchs |
| 157 | Preußen, Polen und Rußland im Zeitalter Friedrichs des Großen
(1740–1786), Übung/G/H
2-std., Do 16–18, R 00625 d. Hist. Sem. | H.-W. Rautenberg |
| 158 | Die Mainzer Republik, 1792/93, Übung/G/H
2-std., Mo 18 s. t.–19.30, P 103 | P. C. Hartmann |
| 159 | Repetitorium zur Geschichte der Weimarer Republik, Übung/H
2-std., Do 15–17, P 103 | W. Elz |

- 160 Die Machtergreifung im Volksstaat Hessen und erste Verfolgungsmaßnahmen gegen Andersdenkende (anhand von hand- und maschinenschriftlichen Archivalien des Staatsarchivs Darmstadt), Übung/G/H
2-std., Fr 15–17, P 103 D. Degreif
- 161 Medizin im KZ, Übung/G/H
2-std., Do 9–11, R 101 d. Hist. Sem. G. Lilienthal
- 162 Die deutsch-polnischen Schulbuchempfehlungen in der öffentlichen Diskussion der Bundesrepublik Deutschland, Übung/G/H
2-std., Do 11.30–13, P 15 G. Wagner
- 163 1989/90: Neuer Revolutionsbegriff oder „Ende der Geschichte“?, Übung/G/H
2-std., Mi 11–13, R 134 d. Inst. f. Osteurop. Gesch. E. Oberländer
- 164 Die Entwicklung der deutschen Gewerkschaftsbewegung von ihren Anfängen bis zum Ende des Ersten Weltkrieges, Übung/G/H
2-std., Do 18–20, R 101 d. Hist. Sem. R. Krämer
- 165 Kolloquium zur Vorlesung Nr. 120
1-std., Z. u. O. n. V. K. Fuchs
- 166 Doktorandenkolloquium, prs.
2-std., 14-tägl., Fr 17–19, Doktorandenraum d. Hist. Sem. W. Baumgart
- 167 Doktorandenkolloquium, prs.
2-std., Do 9–11, R 351 d. Inst. f. Alte Gesch. H. Bellen
- 168 Doktorandenarbeitsgemeinschaft, prs.
Z. u. O. n. V. A. Gerlich
- 169 Kolloquium für Doktoranden
2-std., Z. u. O. n. V. E. Oberländer
- 170 Kolloquium für Doktoranden
Z. u. O. n. V. W. G. Rödel
- 171 Doktorandenkolloquium
Z. u. O. n. V. St. Weinfurter
- 172 Arbeitskreis Historische Demographie
2-std., Z. u. O. n. V. W. G. Rödel
- 173 Germanistisch-Historischer Arbeitskreis
Z. u. O. n. V. A. Greule
K.-H. Spieß
- Hauptseminare**
- 174 Polybios als Geschichtsschreiber und Geschichtstheoretiker
2-std., Do 15–17, P 208 H. Bellen
- 175 Der Senat in der Kaiserzeit
2-std., Di 17–19, P 104 P. Herz
- 176 Urkundenfälschung in Byzanz
2-std., Di 15–17, R 352 (Bibliothek Byzantinistik) G. Prinzing
- 177 Die Gottesfriedensbewegung
Mi 17–19, P 103 E. D. Hehl
- 178 Cluny und Citeaux
2-std., Do 13–15, P 13 K.-H. Spieß
St. Weinfurter
- 179 Die Rheinlande in der frühen Stauferzeit
2-std., Mo 15–17, R 101 d. Hist. Sem. A. Gerlich
- 180 Die Hanse. Vom Kaufmannsbund zum Städtebund
2-std., Do 17–19, P 103 J. J. Menzel
- 181 Die deutschen Territorien und die Reformation
2-std., Di 14–16, P 207 P. C. Hartmann
- 182 Der Kampf um die Herrschaft in Nordamerika 1753–1763
2-std., Mo 17–19, R 101 d. Hist. Sem. W. G. Rödel
- 183 Die Reformpolitik in den Mitgliedstaaten des Rheinbundes von 1806
2-std., Do 15–17, P 102 A. P. Luttenberger
- 184 Napoleons Feldzug nach Rußland (1812) als europäisches Ereignis
2-std., Di 16–18, P 15 E. Oberländer
- 185 Der Wiener Kongreß (1814/15)
2-std., Mi 9–11, P 207 W. Dotzauer

- | | | |
|-----|--|-------------|
| 186 | Nationalismus auf dem Balkan: Europa und die rumänische Einigungsbewegung 1856–1866
2-std., Fr 15–17, R 101 d. Hist. Sem. | W. Baumgart |
| 187 | Die Weimarer Republik. Dargestellt am Wirken von Politikern, Gewerkschaftern und Wirtschaftsführern
2-std., Do 11–13, P 103 | K. Fuchs |
| 188 | Die deutsch-italienischen Beziehungen in der Zeit von Faschismus und Nationalsozialismus
2-std., Do 14–16, P 201 | W. Altgeld |
| 189 | Die sowjetische Deutschlandpolitik 1945–1989
2-std., Mo 17–19, P 15 | U. Haustein |

BUCHWESEN

Einführungsveranstaltung für Studienanfänger, Fach- und Hochschulortwechsler: R. Münch
Osterdienstag, 13. April 1993, 16–18, P 6

Vorlesungen

- | | | |
|-----|---|----------------|
| 201 | Das Buch in der Medienkonkurrenz zu Film und Hörfunk (Weimarer Republik)
2-std., Di 16–18, P 5 | St. Füssel |
| 202 | Modernes Bibliothekswesen
1-std., 14-tägl., Mo 12.30–14, P 104 | E. Mittler |
| 203 | Urheberrecht
2-std., 14-tägl., Z. u. O. w. noch bekanntgegeben | S. v. Lewinski |
| 204 | Buch- und Bibliothekswesen im 15. Jahrhundert
2-std., Di 10–12, P 106 | H.-J. Koppitz |

Vortragsreihen

- | | | |
|------|--|---|
| 205 | Neuere Buchforschung – eine Zwischenbilanz
2-std., Mi 18–20, P 2 | versch. Referenten
Leitung: St. Füssel |
| 205a | Leseforschung, Leseförderung, Lesekultur
Interdisziplinäres Kolloquium des Forschungsinstituts Lesen und Medien
2-std., Do 16–18, 02–122 (Staudingerweg 9)
Vorträge auswärtiger Gäste werden gesondert durch Aushang angekündigt. | W. Fröhlich mit
B. Franzmann |

Seminare

- | | | |
|-----|--|---------------|
| 206 | Literarische Verlage der Kaiserzeit
2-std., Do 9–11, P 102 | St. Füssel |
| 207 | Die Schedelsche Weltchronik 1493–1993
Buchillustration – Chronistik – Programm
2-std., Mi 15–17, P 203 | St. Füssel |
| 208 | Privatbibliotheken
2-std., 14-tägl., Mo 14–17, P 11 | E. Mittler |
| 209 | Gutenberg – Leben und Werk (strittige Probleme)
2-std., Mi 11–13, P 104 | H.-J. Koppitz |
| 210 | Literaturverlage nach 1945
2-std., Do 12–14, P 4 | H. Altenhein |

Oberseminar

- | | | |
|-----|--|------------|
| 211 | Oberseminar für Examenskandidaten (auf Einladung)
2-std., Di 18–20, P 108 | St. Füssel |
|-----|--|------------|

Proseminar I

- | | | |
|-----|--|----------|
| 212 | Einführung in das Studium der Geschichte des Buchwesens
2-std., Do 16–18, P 2 | R. Münch |
|-----|--|----------|

Proseminare II

- | | | |
|-----|---|----------------|
| 213 | Der wissenschaftliche Buchmarkt 1700–1800
2-std., Do 10.30–12, P 106 | U. Schneider |
| 214 | Der englische Buchmarkt in der frühen Neuzeit
2-std., Mo 16–18, P 104 | N. N. |
| 215 | Buch-Sonderformen: Karten und Pläne, Musiknotendruck, Naturdrucke
Faksimiles und Malerbücher (mit einer Exkursion zur HAB im Juni 1993)
2-std., Di 10–12, P 2 | C. W. Gerhardt |
| 216 | Vom Codex bis zur CD-I. Das Buch und die anderen Medien
2-std., Do 14–16, P 203 | R. Münch |
| 217 | Buchhandelsgeschichtsschreibung – Stationen des sog. Kapp-Goldfriedrich
2-std., Do 16–17, P 104, 17–18, P 102 | M. Estermann |

Übungen

- | | | |
|-----|--|------------------|
| 218 | Probleme historischer Leserforschung
2-std., Do 18–20, SB II 03–444 | U. Schneider |
| 219 | Flugblätter und Zeitungen in der Englischen und in der Amerikanischen
Revolution
2-std., Mo 18–20, P 13 | N. N. |
| 220 | Literarische Zeitschriften des Expressionismus
2-std., Mo 18–20, P 2 | B. v. zur Mühlen |
| 221 | Lektüre und Interpretation von Quellen zur Buchgeschichte des 15.–17. Jahr-
hunderts
2-std., Di 18 s. t.–19.30, R 23 | H.-J. Koppitz |

Kolloquium

- | | | |
|-----|---|---------------|
| 222 | Kolloquium für Examenskandidaten (auf Einladung)
2-std., Mi 16–18, R 23 (Bibliothek) | H.-J. Koppitz |
|-----|---|---------------|

Praktika

- | | | |
|-----|---|----------|
| 223 | Setzen und Drucken in der Lehrdruckerei (pers. Anmeldung)
6-std., Z. n. V. | R. Münch |
| 224 | Einführung in den Fotosatz (pers. Anmeldung)
6-std., Z. n. V. | R. Münch |

MUSIKWISSENSCHAFT

- | | |
|--|-------|
| Einführungsveranstaltung für Studienanfänger, Fach- und Hochschulort-
wechsler: | N. N. |
| Mittwoch, 14. April 1993, 14–16, P 161 | |

Hinweis: Alle Lehrveranstaltungen finden, sofern nicht anders angegeben, im Hörsaal P 161 statt.

Vorlesungen

- | | | |
|-----|--|-----------------|
| 301 | Das Instrumentalkonzert im 18. und frühen 19. Jahrhundert
2-std., Do 11–13 | Chr.-H. Mahling |
| 302 | Klassizismus, Romantik, Biedermeier – Musikgeschichte von 1770–1830
2-std., Di 9–11 | F. W. Riedel |
| 303 | Musik des 17. Jahrhunderts
2-std., Mo 11–13 | W. Ruf |

Proseminare

- | | | |
|-----|---|-----------------|
| 304 | Das Virtuosenkonzert im 19. Jahrhundert
2-std., Di 16–18 | Chr.-H. Mahling |
| 305 | Heinrich Schütz
2-std., Di 11–13 | W. Ruf |
| 306 | Stationen der Passionsvertonung
2-std., Mi 11–13 | V. Kalisch |
| 307 | Zur Geschichte der Bläser-Kammermusik
2-std., Di 14–16 | U. Kramer |

- | | | |
|-----|---|-------------|
| 308 | Tradition und Fortschritt im Werk Anton von Weberns
2-std., Z. n. V. | D. Philippi |
| 309 | Die musikalische Moderne (1890–1920)
2-std., Do 14–16 | H. Pöllmann |

Hauptseminare

- | | | |
|-----|--|-----------------|
| 310 | Aspekte der Musikgeschichte im Spiegel der Schriften Eduard Hanslicks
2-std., Do 9–11 | Chr.-H. Mahling |
| 311 | Die Oratorien von Franz Liszt und Felix Mendelssohn-Bartholdy
2-std., Di 18–20 | F. W. Riedel |
| 312 | Beethoven, Klavierwerke
2-std., Mi 9–11 | W. Ruf |

Oberseminare

- | | | |
|-----|--|---|
| 313 | Doktorandenkolloquium
Besprechung von Magister- und Promotionsarbeiten
1-std., 14-tägl., Mi 15–17 (Termine s. Aushang) | Chr.-H. Mahling
W. Ruf
M. Schuler |
| 314 | Musikkritik zur Zeit Beethovens
2-std., Di 20–22 | F. W. Riedel |

Übungen

- | | | |
|-----|---|-----------------------------------|
| 315 | Formenlehre: Lied- und Rondoformen
1-std., Do 17.30–18.15 | R. Walter |
| 316 | Harmonielehre I
1-std., Mo 15–16 | S. Münch |
| 317 | Harmonielehre II
1-std., Mo 13.45–14.30 | S. Münch |
| 318 | Harmonielehre III
1-std., Do 18.45–19.30 | R. Walter |
| 319 | Kontrapunkt II
1-std., Mo 14.30–15.15 | S. Münch |
| 320 | Kontrapunkt IV
1-std., Do 16.45–17.30 | R. Walter |
| 321 | Gehörbildung I
1-std., Mo 13 s. t.–13.45 | S. Münch |
| 322 | Gehörbildung III
1-std., Do 19.30–20.15 | R. Walter |
| 323 | Generalbaß II
1-std., Kurs A: Mo 8 s. t.–8.45
1-std., Kurs B: Mo 9.30–10.15 | M. Lutz |
| 324 | Partiturspiel II
1-std., Kurs A: Mo 8.45–9.30
1-std., Kurs B: Mo 10–11 | M. Lutz |
| 325 | Einführung in die Musikbibliographie und die musikwissenschaftliche Arbeitsweise
2-std., Fr 9–11 | D. Philippi |
| 326 | Einführung in den computergestützten Notensatz II
2-std., Z. n. V. | H. Pöllmann |
| 327 | Einführung in die Zwölftontechnik
2-std., Fr 11–13 | A. Heidenreich |
| 328 | Orgelmusik und Orgelbau in Norddeutschland
(gem. mit FB 25, Abteilung Kirchenmusik)
2-std., Do 9–11 (Binger Straße 26, Orgelsaal) | F. W. Riedel
P. A. Stadtmüller |
| 329 | Exkursion: Historische Orgeln in Nordwestdeutschland
(gem. mit FB 25, Abteilung Kirchenmusik), 31. Mai bis 6. Juni 1993 | F. W. Riedel
P. A. Stadtmüller |
| 330 | Musik im Rundfunk
Blockseminar, Z. n. V. | A. Bierbaum
(SWF Baden-Baden) |

ABENDLÄNDISCHE RELIGIONSGESCHICHTE**Vorlesung**

- 401 Abendländische Religionsgeschichte I: Grundlegung und 1. Jahrtausend A. Schilson
 2-std., Do 9–11, P 15

Hauptseminare

- 402 Neuzeitliches Religionsverständnis. F. Schieiermachers Reden „Über die Religion“ A. Schilson
 2-std., Di 18–20, P 203
- 403 „Licht“ und „Erleuchtung“. Aspekte aus der abendländischen Religionsgeschichte A. Schilson
 2-std., Do 12–14, SB II 03–144

Konzerte des Collegium musicum

Tel. (0 61 31) 37 12 45

Dienstag, 13. Juli 1993

Mittwoch, 14. Juli 1993, 20 Uhr, St.-Katharinen-Kirche, Oppenheim

Chorkonzert: „Christus“ von Franz Liszt

Dienstag, 20. Juli 1993, 20 Uhr

Donnerstag, 22. Juli 1993

Orchesterkonzert mit Werken von Dvořák, Mendelssohn u. a.

**CHOR UND ORCHESTER
 DES**

COLLEGIUM MUSICUM

der Johannes Gutenberg-Universität Mainz

LEITUNG: UNIVERSITÄTSPROFESSOR JOSHARD DAUS

**univer
 sität
 mainz**

Musizieren Sie mit!

16

Gemeinsamer Ausschuß der Fachbereiche 17–22 (Promotions- und Habilitationsangelegenheiten)

Anschrift: Fachbereich Mathematik, Postfach 39 80, Staudingerweg 9 (Bau 2 413), 6500 Mainz 1

Vorsitzender: Universitätsprofessor Dr. phil. Wolfgang BÖRSCH-SUPAN, Sprechzeiten: n. V., Tel. 39-25 28

Stellvertreter: Universitätsprofessor Dr. rer. nat. Ekkehard GEYER, Sprechzeiten: n. V., Tel. 39-23 72

Graduiertenkolleg

„Kreisläufe, Austauschprozesse und Wirkungen von Stoffen in der Umwelt“

Ziel des im Jahre 1990 gegründeten Graduiertenkollegs ist es, sehr gut qualifizierten Doktoranden in gemeinsamen Lehrveranstaltungen von Hochschullehrern der Fachbereiche 18 (Physik), 19 (Chemie und Pharmazie), 21 (Biologie) und 22 (Geowissenschaften) sowie des Max-Planck-Instituts für Chemie eine fundierte wissenschaftliche Ausbildung im Bereich der Umweltforschung zu geben. Dabei soll ein interdisziplinär konzipiertes Forschungs- und Ausbildungsprogramm einer unzweckmäßigen Spezialisierung des Dissertationsvorhabens entgegenwirken.

Die tragenden Fachbereiche sind seit mehreren Jahren über eine Reihe im Bereich der Umweltforschung und Umweltanalytik ausgewiesener Forschergruppen im interdisziplinären Arbeitskreis für Umweltforschung verbunden. Das Graduiertenkolleg dient der Nutzung des hier vorhandenen Wissenspotentials für die Lehre, um so eine Generation kritischer Umweltwissenschaftler heranzubilden, die aufgrund einer breiten und fächerübergreifenden Ausbildung in der Lage sein sollten, Umweltprobleme sachgerecht und angemessen zu diskutieren und wissenschaftlich zu bearbeiten.

Am Graduiertenkolleg sind derzeit die folgenden Fachgebiete beteiligt: Analytische Chemie, Botanik, Experimentalphysik, Geochemie, Geographie, Geologie, Meteorologie, Mineralogie, Physikalische Chemie, Radiochemie, Zoologie.

Als Zugangsvoraussetzung gilt die Zulassung zur Promotion gemäß der gemeinsamen Promotionsordnung der Fachbereiche 17 bis 22 zusammen mit einem überdurchschnittlichen Prüfungsergebnis in dem zur Zulassung zur Promotion anerkannten letzten Hochschulabschluß. Nähere Informationen sowie Bewerbungen für Stipendien über den

Sprecher: Universitätsprofessor Dr. R. Jaenicke, Institut für Physik der Atmosphäre, Becherweg 21, 6500 Mainz 1.

Universitätsprofessoren und -dozenten: Dr. M. Andreae (MPI), Dr. W. Baumann (FB 19), Dr. P. Crutzen (MPI), Dr. M. Domrös (FB 22), Dr. W. Dosch (FB 22), Dr. R. Gaupp (FB 22), Dr. V. Heidt (FB 22), Dr. G. Herrmann (FB 19), Dr. R. Jaenicke (FB 18), Dr. J. Kesselmeier (MPI), Dr. H.-J. Kluge (FB 18), Dr. R. Nagel (FB 21), Dr. R. Neeb (FB 19), Dr. R. Oberhänsli (FB 22), Dr. D. Perner (MPI), Dr. H. v. Platen (FB 22), Dr. H. Pruppacher (FB 18), Dr. D. Schenk (FB 22), Dr. A. Seitz (FB 21), Dr. N. Trautmann (FB 19), Dr. K. Urich (FB 21), Dr. P. Warneck (MPI), Dr. A. Wild (FB 21), Dr. C. Wilhelm (FB 21), Dr. W. Zdunkowski (FB 18).

Lehrveranstaltungen

Praktikum Umweltanalytik mit begleitender Vorlesung Z. u. O. n. V.	Alle Dozenten
Ringvorlesung I: Analytische Methoden Z. u. O. n. V.	Alle Dozenten
Ringvorlesung II: Schadstoffkreisläufe in der Natur Z. u. O. n. V.	Alle Dozenten

Hinzu kommt ein für alle Kollegiaten verpflichtendes Kolloquium zum Forschungsrahmenthema, das 14-tägl. während der Vorlesungszeit angeboten wird und der wissenschaftlichen Kommunikation unter den Kollegiaten selbst wie auch dem intensiven Kontakt mit den das Kolleg tragenden Hochschullehrern dient.

Weiter wird auf die Lehrveranstaltungen in den einzelnen Fachbereichen verwiesen.

17. Fachbereich Mathematik

Anschrift: Postfach 39 80, Staudingerweg 9 (Bau 2/413), 6500 Mainz 1, Telefax (0 61 31) 39-43 89

Dekan: N. N.

Prodekan: N. N.

Dekanat: Anne-Marie PAGEL, Sprechzeiten: Mo–Fr 9–12, Zi. 03–625, Tel. 39-22 70 und 39-28 26

Informationen für Studierende

STUDIENFÄCHER UND -ABSCHLUSSMÖGLICHKEITEN

Mathematik: Diplom; Promotion, die eine Abschlußprüfung voraussetzt; Staatsprüfung für das Lehramt an Gymnasien.

Informatik: Als Nebenfach im Diplom-Studiengang Mathematik. Promotion, die eine Abschlußprüfung voraussetzt.

Geschichte der Mathematik und der Naturwissenschaften: Promotion, die ein abgeschlossenes Diplom oder Staatsexamen in einem naturwissenschaftlichen Fach voraussetzt; zugelassen als Nebenfach zur Promotion sowie für das Diplom in Mathematik.

HINWEIS FÜR STUDIENANFÄNGER IM STUDIENGANG DIPLOM:

Der Aufbau des Mathematikstudiums ist auf einen **Beginn im Wintersemester** als Regelfall abgestellt.

EINFÜHRUNGSVERANSTALTUNG für Studienanfänger, Fach- und Hochschulortwechsler

Im Sommersemester findet keine Einführungsveranstaltung statt.

STUDIENFACHBERATUNG, Staudingerweg 9 (Bau 2/413)

Zeit: 29. März bis 22. Oktober 1993

(jedoch nicht vom 1. bis 5. Juni 1993 [Pfingstferien] und nicht vom 26. Juli bis 27. August 1993)

Mathematik

Dr. H. ADE, Zi. 05–421, Tel. 39-24 45; Dr. H.-P. HEINZ, Zi. 04–515, Tel. 39-25 15

- a) in der vorlesungsfreien Zeit vom 29. März bis 8. April 1993: HEINZ, Di 10–12
- b) in der Studieneinführungswoche vom 13. bis 16. April 1993: ADE, HEINZ, Mo–Mi 10–12
- c) in der Vorlesungszeit vom 19. April bis 23. Juli 1993: ADE, Mo 10–12, HEINZ, Di 10–12, Mi 14–16
- d) in der vorlesungsfreien Zeit vom 30. August bis 22. Oktober 1993: HEINZ, Di 10–12

Informatik

Dr. H.-J. SCHRÖDER, Zi. 05–327, Tel. 39-36 05, Mi 10–11

- a) in der vorlesungsfreien Zeit vom 29. März bis 8. April 1993
- b) in der Studieneinführungswoche vom 13. bis 16. April 1993
- c) in der Vorlesungszeit vom 19. April bis 23. Juli 1993
- d) in der vorlesungsfreien Zeit vom 30. August bis 22. Oktober 1993

NATURWISSENSCHAFTLICH-PHILOSOPHISCHES KOLLOQUIUM

1-std., 14-tägl., Mi 19–21, N 1

Die Einzelveranstaltungen

werden durch Plakate angekündigt.

P. Beckmann

F. Beißer

C. v. Campenhausen

O. Ewert

P. Klein

O. Saame

H. Sachsse

P. Schneider

P. Schölmerich

G. V. Schulz

E. Thomas

VERTRAUENSDOZENT FÜR AUSLÄNDISCHE STUDIERENDE

Staudingerweg 9 (Bau 2/413)

Mathematik: Universitätsprofessor Dr. phil. nat. Bernhard AMBERG, Zi. 04-227, Tel. 39-24 36, Sprechzeiten: n. V. und nach der Vorlesung**FACHBEREICHSBIBLIOTHEK**

Staudingerweg 9 (Bau 2/413), Frau A. PENNER, Frau M. L. PISANO, Frau G. THIESSEN, Tel. 39-26 93, Zi. 03-515; Öffnungszeiten: siehe Aushang.

STUDIENORDNUNG

Studienordnung für das Studienfach Mathematik im Studiengang Lehramt an Gymnasien an der Johannes Gutenberg-Universität Mainz vom 24. 4. 1984; Staatsanzeiger für Rheinland-Pfalz, Nr. 26 vom 9. 7. 1984, S. 552; Ordnung zur Änderung vom 2. 12. 1991, Staatsanzeiger für Rheinland-Pfalz, Nr. 10 vom 23. 3. 1992, S. 217; Studienordnung für das Studienfach Mathematik im Studiengang Diplom an der Johannes Gutenberg-Universität Mainz vom 29. 8. 1991, Staatsanzeiger für Rheinland-Pfalz, Nr. 36 vom 23. 9. 1991, S. 1045. Beide Studienordnungen sind im Prüfungssekretariat; Zi. 03-623, erhältlich.

PRÜFUNGSORDNUNGEN, -ÄMTER UND -AUSSCHÜSSE**Lehramt an Gymnasien**

„Landesverordnung über die Erste Staatsprüfung für das Lehramt an Gymnasien“ vom 7. 5. 1982 in der Fassung vom 13. 12. 1988, Gesetz- und Verordnungsblatt für das Land Rheinland-Pfalz (GVBl.), Nr. 14 vom 7. 7. 1982, S. 157-183, und Nr. 2 vom 20. 1. 1989, S. 7, sowie durch die „Landesverordnung zur Änderung prüfungsrechtlicher Vorschriften für Lehrämter“ vom 4. 12. 1990, GVBl., Nr. 27 vom 28. 12. 1990, S. 382, und durch die „Zweite Landesverordnung zur Änderung der Landesverordnung . . .“ vom 15. 5. 1991, GVBl., Nr. 15 vom 4. 6. 1991, S. 269.

Zwischenprüfung: „Ordnung der Zwischenprüfung des Fachbereichs Mathematik der Johannes Gutenberg-Universität Mainz zur Wissenschaftlichen Prüfung für das Lehramt an Gymnasien“ vom 5. 8. 1985, Staatsanzeiger für Rheinland-Pfalz, Nr. 30/1985, S. 669; Ordnung zur Änderung vom 27. 2. 1989, Staatsanzeiger für Rheinland-Pfalz, Nr. 12 vom 10. 4. 1989, S. 316; erhältlich im Prüfungssekretariat, Staudingerweg 9 (Bau 2/413), Zi. 03-623.

Prüfungsamt

Landesprüfungsamt für das Lehramt an Schulen in Rheinland-Pfalz, Abteilung 5 des Ministeriums für Bildung und Kultur, Mittlere Bleiche 61, 6500 Mainz 1, Telefax (0 61 31) 16-28 78

Präsidentin: Dr. Helga SMOLLICH, Sprechzeiten: nach telef. Vereinbarung, Zi. 316, Tel. 16-45 25/6

Wissenschaftliche Prüfung für das Lehramt an Gymnasien:

Regierungsschuldirektorin Ute AHRENS, Sprechzeiten: nach telef. Vereinbarung, Zi. 321, Tel. 16-45 30

M. HORNICHEL, W. FEGE

Sprechzeiten in der Universität: Johann-Friedrich-von-Pfeiffer-Weg 5, Mo-Mi, Fr 10-12, Tel. 39-48 05, 39-48 00

Diplom

Ordnung der Diplomprüfung des Fachbereichs Mathematik der Johannes Gutenberg-Universität Mainz vom 2. Mai 1990, Staatsanzeiger für Rheinland-Pfalz, Nr. 22 vom 25. 6. 1990, S. 586, Ordnung zur Änderung vom 13. 2. 1991, Staatsanzeiger für Rheinland-Pfalz, Nr. 10 vom 25. 3. 1991, S. 334, sowie Ordnung zur Änderung vom 11. 7. 1991, Staatsanzeiger für Rheinland-Pfalz, Nr. 29 vom 5. 8. 1991, S. 860; erhältlich im Prüfungssekretariat, Staudingerweg 9 (Bau 2/413), Zi. 03-623.

Prüfungsausschuß:

Vorsitzender: Universitätsprofessor Dr. K. DOERK, Stellvertreter: Universitätsprofessor Dr. H.-J. SCHUH

Geschäftsstelle: Ursula DIETER, Staudingerweg 9 (Bau 2/413), Zi. 03-623, Tel. 39-27 19,

Sprechzeiten: Mo-Do 9.30-11.30

Promotion

Promotionsordnung der Fachbereiche 17 Mathematik, 18 Physik, 19 Chemie und Pharmazie, 21 Biologie, 22 Geowissenschaften der Johannes Gutenberg-Universität Mainz vom 30. 4. 1990, Staatsanzeiger für Rheinland-Pfalz, Nr. 23 vom 2. 7. 1990, S. 615; erhältlich im Dekanat.

KOMMENTAR ZU DEN LEHRVERANSTALTUNGEN

Der Kommentar zu den Lehrveranstaltungen des Fachbereichs Mathematik liegt Mitte Februar 1993 vor. Änderungen gegenüber dem „Personen- und Studienverzeichnis“ werden an den Anschlagbrettern des Fachbereichs bekanntgegeben.

ANSCHRIFT DER FACHSCHAFT

Mathematik: Staudingerweg 9 (Bau 2/413), R. 04–120, Tel. 39-28 34, 6500 Mainz 1
Sprechstunden: in der vorlesungsfreien Zeit: Mi 10–12, im Semester: tägl. 12–14

Wissenschaftliche Einrichtungen**Mathematik, Staudingerweg 9 (Bau 2/413)**

Universitätsprofessoren: Dr. B. Amberg, Tel. 39-24 36 (Sekt. 39-33 35), Dr. W. Börsch-Supan, Tel. 39-25 28 (Sekt. 29-23 27), W. J. Bühler, Ph. D., Tel. 39-28 29 (Sekt. 39-43 63), Dr. K. Doerk, Tel. 39-24 53 (Sekt. 39-33 35), Dr. E. Gottschling, Tel. 39-23 18 (Sekt. 39-36 14), Dr. B. Gramsch, Tel. 39-25 34 (Sekt. 39-34 52), Dr. D. Held, Tel. 39-28 35 (Sekt. 39-33 35), Dr. A. Herzer, Tel. 39-24 37 (Sekt. 39-43 53), Dr. G. Hofmeister, Tel. 39-28 33 (Sekt. 39-43 63), Dr. B. Huppert, Tel. 39-28 39 (Sekt. 39-33 35), Dr. P. P. Konder, Tel. 39-28 30 (Sekt. 39-34 52), Dr. M. Kreck, Tel. 39-28 32 (Sekt. 39-43 53), Dr. W. Lück, Tel. 39-33 37 (Sekt. 39-43 53), Dr. H. Mülthei, Tel. 39-28 31 (Sekt. 39-23 27), Dr. A. Pfister, Tel. 39-25 38 (Sekt. 39-43 63), D. E. Rowe, Ph. D., Tel. 39-28 37 (Sekt. 39-23 27), Dr. H. Rübmann, Tel. 39-22 69 (Sekt. 39-36 14), Dr. K.-J. Scheiba, Tel. 39-24 54 (Sekt. 39-34 52), Dr. G. Schleinkofer, Tel. 39-33 30 (Sekt. 39-34 52), Dr. H.-J. Schuh, Tel. 39-33 40 (Sekt. 39-43 63), Dr. U. Staude, Tel. 39-28 36 (Sekt. 39-36 14)

Hochschuldozenten: Dr. Dr. Anne Bäumer-Schleinkofer, Tel. 39-24 39, Dr. G. Müller, Tel. 39-33 31, Dr. C. Schneider, Tel. 39-36 04, Dr. W. Willems, Tel. 39-43 85

Hochschulassistenten: Dr. F. Leinen, Tel. 39-33 38, Dr. F. Mantlik, Tel. 39-33 32, Dr. St. Schmidt, Tel. 39-24 35

Wissenschaftliche Assistenten: Dr. J. Bauermann, Tel. 39-24 03, Dr. M. Epple, Tel. 39-43 56, Dr. E. Schrohe, Tel. 39-33 32

Wiss. Mitarbeiter: Dr. H. Ade, Tel. 39-24 45, O. Baebler, Tel. 39-28 28, St. Bechtluft-Sachs, Tel. 39-36 07, Dr. Chr. Behr, Tel. 39-43 60, Dr. A. Breitenbach, Tel. 39-24 51, A. Dessai, Tel. 39-43 59, H.-J. Fendrich, Tel. 39-43 62, Dr. K. H. Goldhorn, Tel. 39-24 52, O. Hansen, Tel. 39-36 17, O. Heddinga, Tel. 39-36 09, M. Heid, Tel. 39-31 32, Dr. PD H.-P. Heinz, Tel. 39-25 15, J. Hrabě de Angelis, Tel. 39-31 32, R. Jung, Tel. 39-43 59, St. Klaus, Tel. 39-36 07, R. Knobloch, Tel. 39-36 02, R. Korn, Tel. 39-36 02, Dr. E. Kroll, Tel. 39-23 39, M. Landvogt, Tel. 39-36 17, M. Möhle, Tel. 39-43 56, Dr. J. Pense, Tel. 39-36 06, R. Schönberger, Tel. 39-24 03, Dr. G. Seim, Tel. 39-25 16, Dr. P. Teichner, Tel. 39-36 07, Dr. S. Weber, Tel. 39-33 36

Math.-techn. Assistentin:

Petra Stillger-Meurer, Tel. 39-34 67 (beurlaubt)

Programmierer:

G. Hanser, Zi. 05 123, Tel. 39-46 56

Geschäftszimmer:

Kristiane Schwertzel, Zi. 03-617, Tel. 39-28 40

Sekretariate:

Gruppentheorie: Rita Gerlach, Zi. 04-231, Tel. 39-33 35;

Mathematische Stochastik und Zahlentheorie: Jutta Gonska, Zi. 05-625, Tel. 39-43 63;

Numerische Mathematik: Stephanie Grün, Zi. 05-431, Tel. 39-23 27;

Geschichte der Mathematik und der Naturwissenschaften: Sigrid Hoffmann, Zi. 05-431, Tel. 39-23 27;

Funktionalanalysis: N. N., Zi. 05-525, Tel. 39-34 52;

Differentialgleichungen und Funktionentheorie: Elisabeth Schneider, Zi. 04-525, Tel. 39-36 14;

Geometrie und Topologie: Christa Steinbach, Zi. 04-431, Tel. 39-43 53

Institut für Informatik, Staudingerweg 9 (Bau 2/413)

Geschäftsführender Leiter: Universitätsprofessor Dr. J. Perl, Zi. 05-231, Tel. 39-28 38

Stellvertretender Geschäftsführender Leiter: Universitätsprofessor H. Göttler, Zi. 05-219, Tel. 39-33 36

Sekretariat: Maria Hergel, Zi. 05-231, Tel. 39-33 78, Telefax: 39-35 34

Sekretariat: Birgit Arpe, Zi. 05-229, Tel. 39-32 86

Universitätsprofessoren: Dr. H. Göttler, Tel. 39-33 36, Dr. C. Lautemann, Tel. 39-33 34, Dr. J. Perl, Tel. 39-28 38

Wissenschaftliche Assistenten: Dr. K. Barthelmann, Tel. 39-36 15, Dr. Th. Uthmann, Tel. 39-36 10
 Wiss. Mitarbeiter: M. Böttcher, Tel. 39-36 03, B. Demant, Th. Hein, Tel. 39-43 58, F. Mehler, Tel. 39-43 58,
 D. Polani, Tel. 39-36 08, Dr. H.-J. Schröder, Tel. 39-36 05, Th. Schwentick, Tel. 39-36 03
 Wiss. Angestellter: F. Haubensak, Tel. 39-46 56
 Programmierer: E. Abou-Warda, Zi. 05-122, Tel. 39-34 67

Personalteil

(Die Sprechstunden finden, sofern nicht anders angegeben, im Anschluß an die Lehrveranstaltungen statt.)

A) Bedienstete der Universität

PROFESSOREN

a) Universitätsprofessoren auf Lebenszeit

- AMBERG, Bernhard, Dr. phil. nat., Mathematik, Tel. 39-24 36 (Freisemester)
 Michael-Müller-Ring 29, 6500 Mainz 1, Tel. 33 83 06
- BÖRSCH-SUPAN, Wolfgang, Dr. phil., Angewandte Mathematik, Tel. 39-25 28
 Weidmannstraße 79, 6500 Mainz 1, Tel. 7 26 29
- BÜHLER, Wolfgang J., Ph. D., Mathematische Statistik, Tel. 39-28 29
 Menzelstraße 14, 6500 Mainz 31, Tel. 7 37 58
- DOERK, Klaus, Dr. rer. nat., Mathematik, Tel. 39-24 53
 Am Marienpfad 63, 6500 Mainz 1, Tel. 36 53 30
- GÖTTLER, Herbert, Dr.-Ing., Informatik, Tel. 39-33 36
 Nostadtstraße 131, 6530 Bingen-Büdesheim, Tel. (0 67 21) 4 46 17
- GOTTSCHLING, Erhard, Dr. rer. nat., Mathematik, Tel. 39-23 18
 Bebelstraße 22, 6500 Mainz 1, Tel. 3 43 65
- GRAMSCH, Bernhard, Dr. rer. nat., Mathematik, Tel. 39-25 34
 Carl-Orff-Straße 57, 6500 Mainz 33, Tel. 47 75 74
- HELD, Dieter, Dr. phil. nat., Mathematik, Tel. 39-28 35
 Schöne Aussicht 40, 6551 Spabrücken, Tel. (0 67 06) 87 47
- HERZER, Armin, Dr. rer. nat., Mathematik, Tel. 39-24 37 (a. D.)
 Im Gries 13, 7762 Bodman-Ludwigshafen, Tel. (0 77 73) 56 19
- HOFMEISTER, Gerd, Dr. phil., Mathematik, Tel. 39-28 33
 Hinter der Kirche 3, 6500 Mainz 41, Tel. (0 61 36) 4 26 50
- HUPPERT, Bertram, Dr. rer. nat., Mathematik, Tel. 39-28 39
 Weinbietstraße 26, 6703 Limburgerhof (Pfalz), Tel. (0 62 36) 87 72
- KONDER, Peter Paul, Dr. rer. nat., Honorarprofessor der Universidad de los Andes Bogota/Kolumbien,
 Mathematik, Tel. 39-28 30
 Südring 311, 6500 Mainz 1, Tel. 33 11 42
- KRECK, Matthias, Dr. rer. nat., Mathematik, Tel. 39-28 32
 Carl-Zuckmayer-Straße 9, 6500 Mainz 33, Tel. 47 66 43
- LAUTEMANN, Clemens, Dr. rer. nat., Informatik, Tel. 39-33 34
 Hinkelsteiner Straße 22, 6500 Mainz 1, Tel. 36 87 65
- LÜCK, Wolfgang, Dr. rer. nat., Mathematik, Tel. 39-33 37
 Tucholskyweg 43, 6500 Mainz 31
- MÜLTHEI, Heinrich, Dr. rer. nat., Angewandte Mathematik, Tel. 39-28 31
 Im Quellborn 32, 6501 Klein-Winternheim, Tel. (0 61 36) 8 58 38
- PERL, Jürgen, Dr. rer. nat., Informatik, Tel. 39-28 38
 Am Haag 1, 6500 Mainz, Tel. 4 58 37
- PFISTER, Albrecht, Dr. rer. nat., Mathematik, Tel. 39-25 38 (Freisemester)
 Heideweg 5, 6506 Nackenheim, Tel. (0 61 35) 29 76
- ROHRBACH, Hans, Dr. phil., Mathematik (emeritiert)
 In der Fischzucht 5, 8743 Bischofsheim/Rhön, Tel. (0 97 72) 7 00

- ROWE, David E., Ph. D., Geschichte der Mathematik und der Naturwissenschaften, Tel. 39-28 37,
Telefax 39-46 59
Rilkeallee 26, 6500 Mainz 31, Tel. 7 25 45
- RÜSSMANN, Helmut, Dr. rer. nat., Mathematik, Tel. 39-22 69
Menzelstraße 9a, 6500 Mainz 31
- SCHEIBA, Klaus-Jürgen, Dr. rer. nat., Mathematik, Tel. 39-24 54
Münzthaler Grund 5, 6531 Weiler, Tel. (0 67 21) 3 62 92
- SCHLEINKOFER, Gerhard, Dr. rer. nat., Mathematik, Tel. 39-33 30
Steinritsch 10, 6501 Klein-Winternheim, Tel. (0 61 36) 8 92 04
- SCHUH, Hans-Jürgen, Dr. rer. nat., Mathematik, Tel. 39-33 40
Goethestraße 4, 6501 Selzen, Tel. (0 67 37) 17 96
- STAUDE, Ulrich, Dr. rer. nat., Mathematik, Tel. 39-28 36
Kehlweg 37, 6500 Mainz 1, Tel. 47 28 77
Sprechstunden: Fr 10-11
- STULOFF, Nikolai, Dr. rer. nat., Mathematik, insbesondere Geschichte der Mathematik und der exakten
Naturwissenschaften (a. D.)
Rheinstraße 90, 6200 Wiesbaden, Tel. (06 11) 37 36 91

AUSSERPLANMÄSSIGE PROFESSOREN

- SCHNEIDER, Claus, Dr. rer. nat., Mathematik, Tel. 39-36 04
Gürtlerstraße 46, 6500 Mainz 1, Tel. 36 97 99
- WILLEMS, Wolfgang, Dr. rer. nat., Mathematik, Tel. 39-43 85
Weinbachstraße 7, 5569 Schalkenmehren, Tel. (0 65 92) 41 69

PRIVATDOZENTEN

- HEINZ, Hans-Peter, Dr. rer. nat., Mathematik, Tel. 39-25 15
Am Taubertsberg 4, 16. Etage, 6500 Mainz 1, Tel. 38 34 31
- LEINEN, Felix, Dr. rer. nat., Mathematik, Tel. 39-33 38
Huxelrebenweg 30, 6500 Mainz 42

HOCHSCHULDOZENTEN

- BÄUMER-SCHLEINKOFER, Änne, Dr. phil., Dr. rer. nat., Geschichte der Naturwissenschaften, Tel. 39-24 39
Steinritsch 10, 6501 Klein-Winternheim, Tel. (0 61 36) 8 92 04
Sprechstunden: Mo 14-15 und n. V.
- MÜLLER, Gerd, Dr. rer. nat., Mathematik, Tel. 39-33 31
Im Mittelweg 25, 6501 Bodenheim, Tel. (0 61 35) 61 57
- SCHNEIDER, Claus, Dr. rer. nat., Mathematik, apl. Professor, Tel. 39-36 04
Gürtlerstraße 46, 6500 Mainz 1, Tel. 36 97 99
- WILLEMS, Wolfgang, Dr. rer. nat., Mathematik, apl. Professor, Tel. 39-43 85
Weinbachstraße 7, 5569 Schalkenmehren, Tel. (0 65 92) 41 69

HOCHSCHULASSISTENTEN

- LEINEN, Felix, Dr. rer. nat., Mathematik, Tel. 39-31 32
Huxelrebenweg 30, 6500 Mainz 42, Tel. 50 85 97
- SCHMIDT, Stefan, Dr. rer. nat., Mathematik, Tel. 39-24 35
Am Gonsenheimer Spieß 10, 6500 Mainz 1, Tel. 38 15 87

WISSENSCHAFTLICHE ASSISTENTEN

- BARTHELMANN, Klaus Georg, Dr.-Ing., Informatik, Tel. 39-36 15
Weihestraße 11, 6509 Schornsheim, Tel. (0 67 32) 6 33 84
- BAUERMANN, Jürgen, Dr. rer. nat., Mathematik, Tel. 39-24 03
Buchenweg 34, 6500 Mainz 1, Tel. 36 67 27

- EPPLE, Moritz, Dr. rer. nat., Geschichte der Mathematik und der Naturwissenschaften, Tel. 39-43 56
Eschenweg 2, 6500 Mainz, Tel. 36 62 54
- MANTLIK, Frank, Dr. rer. nat., Mathematik, Tel. 39-33 32
Van-Gogh-Straße 9, 6500 Mainz 31
- SCHROHE, Elmar, Dr. rer. nat., Mathematik, Tel. 39-33 32 (beurlaubt)
Hans-Böckler-Straße 83, 6500 Mainz 1, Tel. 3 52 67
- UTHMANN, Thomas, Dr. rer. nat., Informatik, Tel. 39-36 10
Bernhard-Winter-Straße 25, 6500 Mainz 1, Tel. 68 87 50

WISSENSCHAFTLICHE MITARBEITER

- ADE, Hans, Dr. rer. nat., Akad. Direktor, Tel. 39-24 45
Curt-Goetz-Straße 95, 6500 Mainz 33, Tel. 47 68 56
- BAESSLER, Otto, Akad. Direktor, Tel. 39-28 28
In der Töngeswiese 20, 6500 Mainz 41, Tel. (0 61 36) 4 26 60
- BECHTLUFT-SACHS, Stefan, Dipl.-Mathematiker, Tel. 39-36 07
Gau-Odernheimer Straße 50, 6508 Alzey 1, Tel. (0 67 31) 68 38
- BEHR, Christoph, Dr. rer. nat., Akad. Oberrat, Tel. 39-43 60
Rubensallee 46/48, 6500 Mainz 31
- BÖTTCHER, Martin, Dipl.-Physiker, Tel. 39-36 03
Hochheimer Straße 3, 6503 Mainz-Kastel, Tel. (0 61 34) 6 34 59
- BREITENBACH, Arno, Dr. rer. nat., Akad. Oberrat, Tel. 39-24 51
- DEMANT, Bernd (Lehrbeauftragter in der Informatik), GMD, Institut für Informationstechnik
Schloß Birlinghofen, Postfach 12 40, 5205 St. Augustin 1
- DESSAI, Anand, Dipl.-Mathematiker, Tel. 39-43 59
Kurfürstenstraße 35, 6500 Mainz 1, Tel. 61 82 01
- FENDRICH, Hans-Joachim, Tel. 39-43 62
Teuffelsprung 1, 6502 Mainz-Kostheim
- GOLDHORN, Karl Heinz, Dr. rer. nat., Akad. Direktor, Tel. 39-24 52
Heinrichstraße 8, 6530 Bingen, Tel. (0 67 21) 1 23 62
- HANSEN, Olaf, Dipl.-Mathematiker, Tel. 39-36 17
Birkenweg 1, 6551 Bretzenheim, Tel. (06 71) 2 65 65
- HEDDINGA, Oliver, Dipl.-Mathematiker, Tel. 39-36 09 (beurlaubt)
Oberer Dorfgraben 33, 6500 Mainz 43, Tel. 88 27 48
- HEID, Michael, Dipl.-Mathematiker, Tel. 39-31 32
Untere Zahlbacher Straße 64b, 6500 Mainz, Tel. 22 70 22
- HEIN, Thomas, Dipl.-Sportlehrer, Tel. 39-43 58
Ernst-Ludwig-Straße 60, 6073 Egelsbach, Tel. (0 61 03) 4 54 40
- HEINZ, Hans-Peter, Privatdozent, Dr. rer. nat., Tel. 39-25 15
Am Taubertsberg 4, 16. Etage, 6500 Mainz 1, Tel. 38 34 31
- HRABĚ de Angelis, Jörg, Dipl.-Mathematiker, Tel. 39-31 32
An der Krimm 15, 6500 Mainz 23, Tel. 68 42 00
- JUNG, Rainer, Dipl.-Mathematiker, Tel. 39-43 59
Wallufer Straße 13, 6200 Wiesbaden, Tel. (06 11) 80 18 83
- KLAUS, Stephan, Dipl.-Mathematiker, Tel. 39-36 07
In den Haferwiesen 6, 6506 Nackenheim, Tel. (0 61 35) 82 53
- KNOBLOCH, Ralf, Dipl.-Mathematiker, Tel. 39-36 02
Hintere Bleiche 3, 6500 Mainz 1, Tel. 23 58 16
- KORN, Ralf, Dipl.-Mathematiker, Tel. 39-36 02
Adam-von-Itzstein-Straße 38, 6227 Hallgarten, Tel. (0 67 23) 12 45
- KROLL, Ekkehard, Dr. rer. nat., Akad. Direktor, Tel. 39-23 39
Südring 106, 6500 Mainz 1, Tel. 33 17 97
- LANDVOGT, Markus, Dipl.-Mathematiker, Tel. 39-36 17
An der Allee 73, 6200 Wiesbaden, Tel. (06 11) 50 88 98
- MEHLER, Frank, Dipl.-Mathematiker, Tel. 39-43 58
Ratgarstraße 2, 6400 Fulda

- MÖHLE, Martin, Dipl.-Mathematiker, Tel. 39-43 56
Richard-Wagner-Straße 61, 6520 Worms, Tel. (0 62 41) 3 83 31
- PENSE, Joachim, Dr. rer. nat., Tel. 39-36 06
Elsa-Brändström-Straße 87, 6500 Mainz 1, Tel. 68 77 72
- POLANI, Daniel, Dipl.-Physiker, Tel. 39-36 08
Parcusstraße 10, 6500 Mainz, Tel. 22 14 98
- SCHÖNBERGER, Ralf, Dipl.-Mathematiker, Tel. 39-24 03
Thomas-Mann-Straße 5a, 6500 Mainz 1, Tel. 37 12 33
- SCHRÖDER, Hans-Jürgen, Dr. rer. nat., Akad. Rat, Tel. 39-36 05
An der Lehnweide 41, 6506 Nackenheim, Tel. (0 61 35) 50 99
- SCHWENTICK, Thomas, Dipl.-Mathematiker, Tel. 39-36 03
Moltkestraße 7, 6500 Mainz, Tel. 61 44 78
- SEIM, Gunter, Dr. rer. nat., Akad. Direktor, Tel. 39-25 16
Schillerstraße 1, 6501 Ober-Olm, Tel. (0 61 36) 86 55
- TEICHNER, Peter, Dr. rer. nat., Tel. 39-36 07 (beurlaubt)
Wallufer Straße 13, 6200 Wiesbaden, Tel. (06 11) 80 18 83
- WEBER, Siegfried, Dr. rer. nat., Akad. Direktor, Tel. 39-33 36 (beurlaubt)
Rheinstraße 28, 6505 Nierstein, Tel. (0 61 33) 5 04 36

B) Lehrbeauftragte und Nichtbedienstete Lehrkräfte

NICHTBEDIENSTETE PROFESSOREN

- KALB, Klaus Gero, Dr. rer. nat., Mathematik, Tel. 39-32-91
Sertoriusring 207, 6500 Mainz 21, Tel. 47 22 33
- KLEMM, Michael, Dr. rer. nat., Mathematik
Unterfarmbachstraße 75, 8510 Fürth, Tel. (09 11) 7 59 14 95
- POMMERENING, Klaus, Dr. rer. nat., Mathematik, Tel. 17-29 68
Tanusstraße 18b, 6507 Ingelheim, Tel. (0 61 32) 4 05 66

NICHTBEDIENSTETER PRIVATDOZENT

- FÖRSTER, Peter, Dr. rer. nat. habil., Mathematik
Adam-Karrillon-Straße 31, 6500 Mainz, Tel. 67 09 07

LEHRBEAUFTRAGTER

- SCHMIDT, Günter, Studiendirektor, Studienseminar in Bad Kreuznach
Am Hahn 3, 6534 Stromberg, Tel. (0 67 24) 37 69

Lehrveranstaltungen

Hinweis: Grundsätzlich beginnen in jedem **Wintersemester** die Lehrveranstaltungen:

Algebra I, Differentialgleichungen I, Numerik II

und in jedem **Sommersemester** die Lehrveranstaltungen:

Geometrie I, Gruppentheorie I, Funktionentheorie.

Die Vorlesungen Stochastik I und II werden in dreisemestrigem Turnus angeboten (die nächste Vorlesung Stochastik I beginnt also im Sommersemester 1993, danach wieder im Wintersemester 1994/95 usw.).

Soweit nicht anders angegeben (z. B. N 1, Hörsäle 18 und N 025 in den Naturwissenschaftlichen Gebäuden), finden alle Veranstaltungen im Bau 2/413, Staudingerweg 9, statt.

GESCHICHTE DER MATHEMATIK UND DER NATURWISSENSCHAFTEN

001 Geschichte der Zahlentheorie (mit Übungen)

6-std.,

Di, Fr 10-12,

04-422, Übungen Z. u. O. n. V.

G. Hofmeister

002	Geschichte der Geometrie I 2-std., Mi 14-16, 04-422	D. Rowe
003	Geschichte der Naturwissenschaften und Mathematik II 2-std., Di 16-18, 05-426	D. Rowe
004	Geschichte der Fourieranalysis 2-std., Mo 12-14, 05-132	K. G. Kaib
005	Biologie im 17. Jahrhundert 1-std., Mo 15-16, 05-522	Ä. Bäumer-Schleinkofer
006	Proseminar: Die Entdeckung der Geschichtlichkeit der Natur (Kosmologie und Evolution) 2-std., Mo 16-18, 05-522	Ä. Bäumer-Schleinkofer
007	Seminar: Der Vergleich der Mathematik mit einem Spiel 2-std., Do 14-16, 05-136	M. Epfle
008	Oberseminar: Die Entwicklung biologischer Disziplinen in den letzten zwei Jahrhunderten 2-std., Mo 18-20, 05-522	Ä. Bäumer-Schleinkofer
009	Vorlesung mit Übungen: Einführung in das wissenschaftshistorische Arbeiten 2-std., Mo 11-12, 05-522, Übungen Z. u. O. n. V.	Ä. Bäumer-Schleinkofer

MATHEMATIK

010	Analysis I (mit Übungen) 10-std., Mo, Mi, Fr 8-10, 05-514, Übungen Z. u. O. n. V.	U. Staude
011	Analysis II (mit Übungen) 8-std., Di, Do 8-10, N 1, Übungen Z. u. O. n. V.	B. Gramsch
012	Lineare Algebra II (mit Übungen) 8-std., Mi, Fr 8-10, N 1, Übungen Z. u. O. n. V.	W. Willems
013	Numerische Mathematik I 4-std., Mo, Fr 8-10, N 3	W. Börsch-Supan
014	Mathematik für Physiker II (mit Übungen) 8-std., Mo, Mi 8-10, N 2, Übungen Z. u. O. n. V.	K. H. Goldhorn
015	Mathematik für Physiker IV (mit Übungen) 8-std., Di, Do 8-10, N 2, Übungen Z. u. O. n. V.	H. Rübmann
016	Mathematik für Chemiker II (mit Übungen) 3-std., Mo 9-11, GrHs d. Chemie, Übungen Z. u. O. n. V.	H. Ade
017	Mathematik für Chemiker IV (mit Übungen) 6-std., Z. u. O. n. V.	H. Ade
018	Ergänzungen zur Mathematik für Chemiker (mit Übungen) (Einführung in die Stochastik) 4-std., Z. u. O. n. V.	O. Baeßler
019	Statistische Methoden für Geowissenschaftler (mit Übungen) 6-std., Mi, Fr 8-10, N 25, Übungen Z. u. O. n. V.	G. Seim
020	Einführung in die Mathematik für Geographen (mit Übungen) 3-std., Do 14-17, N 25	G. Seim
021	Mathematik für Biologen II (mit Übungen) 5-std., Mo 8-9, N 25, Mi 8-10, N 3, Übungen Z. u. O. n. V.	H. J. Schuh
022	Funktionentheorie I (mit Übungen) 6-std., Di, Do 10-12, N 2, Übungen Z. u. O. n. V.	E. Gottschling
023	Funktionalanalysis I (mit Übungen) 6-std., Mi, Fr 8-10, 05-426, Übungen Z. u. O. n. V.	G. Schleinkofer
024	Stochastik I (mit Übungen) 6-std., Di, Do 8-10, 05-514, Übungen Z. u. O. n. V.	W. Bühler
025	Geometrie I (mit Übungen) 6-std., Mi, Fr 10-12, 04-432, Übungen Z. u. O. n. V.	M. Kreck
026	Gruppentheorie I (mit Übungen) 6-std., Di, Mi 14-16, 05-426	B. Huppert

027	Optimierung 4-std.,	Mo, Mi 10–12,	05–132	C. Schneider
028	Differentialgleichungen II (mit Übungen) 6-std.,	Mo, Do 14–16, 05–514, Übungen Z. u. O. n. V.		H. P. Heinz
029	Algebra II 4-std.,	Mo, Fr 10–12,	05–426	G. Müller
030	Ringe und Moduln II 4-std.,	Mi, Fr 8–10,	04–422	K. Doerk
031	Mathematische Logik II 4-std.,	Mo 8–10, Mi 16–18,	05–136	K. J. Scheiba
032	Numerische Mathematik III 4-std.,	Di, Do 10–12,	05–426	H. Mülthei
033	Gruppentheorie III 4-std.,	Di, Do 10–12,	05–136	D. Held
034	K-Theorie von Operatoralgebren 4-std.,	Di, Do 10–12,	04–432	W. Lück
035	Stochastische Prozesse 4-std.,	Di, Do 8–10,	05–136	H. J. Schuh
036	Geometrie III 4-std.,	Di, Do 12–14,	05–136	St. Schmidt
037	Mathematische Populationsgenetik 3-std.,	Mo 13–14, Fr 10–12,	05–136	W. Bühler
038	Codierungstheorie 4-std.,	Di, Mi 16–18,	05–132	F. Leinen
039	p-adische Zahlen II 2-std.,	Di 8–10,	04–422	B. Huppert
040	Gleichungen der mathematischen Physik II (mit Übungen) 6-std.,	Di, Do 8–10, N 3, Übungen Z. u. O. n. V.		K. H. Goldhorn
041	Lineare Operatoren der mathematischen Physik II (mit Übungen) 3-std.,	Mi 14–17, N 25		K. H. Goldhorn
042	PASCAL-Vorkurs Ferienkurs: 29. März bis 8. April 1993 2-std.,	9–12, N 1		O. Hansen
043	Mathematisches Grundpraktikum I 3-std.,	Di, Mi 13–16,	O. n. V.	W. Börsch-Supan
044	Statistisches Praktikum II 4-std.,	Mo, Mi 14–16,	05–136	R. Korn
045	Mathematisches Praktikum für Fortgeschrittene 3-std.,	Z. u. O. n. V.		W. Börsch-Supan C. Schneider H. Mülthei

Proseminare

046	Lineare Algebra 2-std.,	Z. u. O. n. V.		E. Kroll
047	Algebra 2-std.,	Z. u. O. n. V.		J. Hrabě de Angelis
048	Approximationstheorie 2-std.,	Z. u. O. n. V.		M. Landvogt
049	Lineare Algebra 2-std.,	Z. u. O. n. V.		W. Willems

Seminare

050	Numerische Mathematik 2-std.,	Z. u. O. n. V.		H. Mülthei
051	Gruppentheorie 2-std.,	Do 16–18,	05–132	D. Held
052	Topologie 2-std.,	Di 14–16,	04–432	M. Kreck

053	Charakteristische Klassen 2-std., Do 14–16,	04–432		W. Lück
054	Gruppentheorie 2-std., Z. u. O. n. V.			K. Doerk
055	Gröbner-Basen 2-std., Z. u. O. n. V.			G. Müller
056	Differentialgleichungen * 2-std., Z. u. O. n. V.			H. P. Heinz
057	Wavelets 2-std., Z. u. O. n. V.			C. Schneider
058	Altersabhängige Verzweigungsprozesse 2-std., Z. u. O. n. V.			H. J. Schuh
059	Analytische Zahlentheorie 2-std., Mi 16–18,	04–422		G. Hofmeister
060	Mathematische Logik 2-std., Z. u. O. n. V.			K. J. Scheiba
061	Funktionalanalysis 2-std., Z. u. O. n. V.			B. Gramsch
Oberseminare				
062	Gruppentheorie 2-std., Z. u. O. n. V.		B. Amberg K. Doerk B. Huppert	F. Leinen W. Willems
063	Topologie 2-std., Mi 14–16,	04–432		M. Kreck W. Lück
064	Angewandte Mathematik 2-std., Mi 8–10,	05–132	W. Börsch-Supan M. Mülthei	C. Schneider
065	Mathematische Stochastik 2-std., Mo 16–18,	05–136		W. Bühler H. J. Schuh
066	Funktionentheorie 2-std., Z. u. O. n. V.		E. Gottschling G. Müller	K. Pommerening
067	Funktionalanalysis 2-std., Z. u. O. n. V.	B. Gramsch K. G. Kalb	P. P. Konder H. P. Heinz	K. J. Scheiba G. Schleinkofer
068	Zahlentheorie 2-std., Mo 16–18,	04–422		E. Härter G. Hofmeister
069	Mathematisches Kolloquium			Alle Dozenten der Mathematik
070	Anleitung zum wissenschaftlichen Arbeiten			Alle Dozenten der Mathematik
INFORMATIK				
071	Algorithmen II (mit Übungen) 4-std., Do 14–16, N 3,	Übungen	Z. u. O. n. V.	H. J. Schröder
072	Grundzüge der Informatik II (mit Übungen) 4-std., Mo 14–16, N 3,	Übungen	Z. u. O. n. V.	C. Lautemann
073	Komplexitätstheorie (mit Übungen) 4-std., Di 14–16, 05–136,	Übungen	Z. u. O. n. V.	C. Lautemann
074	Fuzzy-Theorie (mit integrierten Übungen) 2-std., Fr 9–11,	05–132		B. Demant
075	Objektorientierte Software-Entwicklung II (mit begleitendem Praktikum) 4-std., Di 14–16, 05–132,	Übungen	Z. u. O. n. V.	J. Perl
076	Grundlagen der Computertechnik II (mit Übungen) 4-std., Mo 14–16, 05–132,	Übungen	Z. u. O. n. V.	H. Göttler
077	Graphgrammatiken 2-std., Mi 14–16,	05–132		H. Göttler
078	Nichtklassische Logiken in der Anwendung II (mit Übungen) 4-std., Di 8–10, 05–132,	Übungen	Z. u. O. n. V.	K. G. Barthelmann mit O. Wiegand

079	Neuere Aspekte der künstlichen Intelligenz II (mit Übungen)	4-std., Do 14–16, 05–132, Übungen Z. u. O. n. V.	Th. Uthmann J. Perl
080	Einführung in die Medizin-Informatik	2-std., Mo 16–18, 05–132	K. Pommerening
081	Software-Praktikum	4-std., als Blockveranstaltung vom 24. Februar bis 12. März 1993	E. Kroll
082	Proseminar: Theoretische Informatik	2-std., Z. u. O. n. V.	Th. Schwentick
083	Oberseminar: Informatik	2-std., Di 16–18, 05–514	H. Göttler C. Lautemann
084	Mainzer KI-Kreis	2-std., Di 18–20, 05–514	H. J. Schröder Th. Uthmann

FACHDIDAKTIK MATHEMATIK

085	Seminar Fachdidaktik	2-std., Do 17–19, 05–132	G. Schmidt
-----	----------------------	--------------------------	------------

Langfristige Sommerferienregelung der Schulen 1995 bis 2002

(Beschluss der 256. Plenarsitzung der Ständigen Konferenz der Kultusminister und -senatoren der Länder in der Bundesrepublik Deutschland vom 5./6. Dezember 1991)

Land	1995	1996	1997	1998	1999	2000	2001	2002
Baden-Württemberg	27.7.– 9.9.	25.7.– 7.9.	31.7.–13.9.	30.7.–12.9.	29.7.–11.9.	27.7.– 9.9.	26.7.– 8.9.	25.7.– 7.9.
Bayern	27.7.–11.9.	1.8.–16.9.	31.7.–15.9.	30.7.–14.9.	29.7.–13.9.	27.7.–11.9.	26.7.–10.9.	1.8.–16.9.
Berlin	29.6.– 9.8.	20.6.–31.7.	19.6.– 2.8.	9.7.–19.8.	15.7.–25.8.	20.7.–30.8.	19.7.–29.8.	4.7.–14.8.
Brandenburg	29.6.– 9.8.	20.6.–31.7.	19.6.– 2.8.	9.7.–19.8.	15.7.–25.8.	20.7.–30.8.	19.7.–29.8.	4.7.–14.8.
Bremen	6.7.–16.8.	27.6.– 7.8.	17.7.–27.8.	23.7.– 2.9.	22.7.– 1.9.	13.7.–23.8.	28.6.– 8.8.	20.6.–31.7.
Hamburg	29.6.– 9.8.	20.6.–31.7.	26.6.– 6.8.	9.7.–19.8.	15.7.–25.8.	20.7.–30.8.	19.7.–29.8.	4.7.–14.8.
Hessen	6.7.–16.8.	18.7.–28.8.	24.7.– 3.9.	16.7.–26.8.	1.7.–11.8.	22.6.– 2.8.	21.6.– 1.8.	27.6.– 7.8.
Mecklenburg-Vorp.	29.6.– 9.8.	20.6.–31.7.	26.6.– 6.8.	9.7.–19.8.	15.7.–25.8.	20.7.–30.8.	19.7.–29.8.	4.7.–14.8.
Niedersachsen	22.6.– 2.8.	27.6.– 7.8.	17.7.–27.8.	23.7.– 2.9.	22.7.– 1.9.	13.7.–23.8.	28.6.– 8.8.	20.6.–31.7.
Nordrhein-Westfalen	13.7.–23.8.	4.7.–14.8.	3.7.–13.8.	25.6.– 5.8.	17.6.–31.7.	29.6.– 9.8.	5.7.–15.8.	18.7.–28.8.
Rheinland-Pfalz*	6.7.–16.8.	18.7.–28.8.	24.7.– 3.9.	16.7.–26.8.	1.7.–11.8.	22.6.– 2.8.	28.6.– 8.8.	4.7.–14.8.
Saarland	6.7.–16.8.	18.7.–28.8.	24.7.– 3.9.	16.7.–26.8.	1.7.–11.8.	22.6.– 2.8.	21.6.– 1.8.	27.6.– 7.8.
Sachsen	22.6.– 2.8.	27.6.– 7.8.	17.7.–27.8.	23.7.– 2.9.	22.7.– 1.9.	13.7.–23.8.	28.6.– 8.8.	20.6.–31.7.
Sachsen-Anhalt	22.6.– 2.8.	27.6.– 7.8.	17.7.–27.8.	23.7.– 2.9.	22.7.– 1.9.	13.7.–23.8.	28.6.– 8.8.	20.6.–31.7.
Schleswig-Holstein	29.6.– 9.8.	20.6.–31.7.	19.6.– 2.8.	9.7.–19.8.	15.7.–25.8.	20.7.–30.8.	19.7.–29.8.	4.7.–14.8.
Thüringen	22.6.– 2.8.	27.6.– 7.8.	17.7.–27.8.	23.7.– 2.9.	22.7.– 1.9.	13.7.–23.8.	28.6.– 8.8.	20.6.–31.7.

*Bei entsprechender Kürzung der Sommerferien um 6 Ferientage können die Herbstferien entsprechend verlängert werden. Die Entscheidung treffen die Kreis-/Stadtschulämter.

Graduiertenkolleg

„Elementarteilchenphysik bei mittleren und hohen Energien“

Das Graduiertenkolleg „Elementarteilchenphysik bei mittleren und hohen Energien“ an der Johannes Gutenberg-Universität Mainz wird getragen von fünf Hochschullehrern für Experimentalphysik und sieben Hochschullehrern für Theoretische Physik.

Die Teilchenphysik ist an der Johannes Gutenberg-Universität durch ein reichhaltiges Spektrum von experimentellen und theoretischen Forschungsgebieten vertreten: Untersuchungen der Niederenergiestruktur der Nukleonen am Mainzer Elektronenbeschleuniger MAMI; Spektroskopie von Hadronen mit niederenergetischen Antiprotonen am LEAR-Speicherring des CERN; Spektroskopie und Reaktionsdynamik von Hadronen mit Strangeness; Messung der Strukturfunktionen des gebundenen und des freien Nukleons mittels inelastischer Myon-Streuung am CERN; Untersuchung der CP-Verletzung bei Zerfällen neutraler K-Mesonen; Präzisionstests des Standardmodells im Energiebereich des Z^0 -Pols.

Ziel des Graduiertenkollegs ist es, den Doktoranden aus den verschiedenen Spezialgebieten der Teilchenphysik während ihrer Promotionszeit über die Beschäftigung mit ihrem Dissertationsthema hinaus ein zusätzliches geschlossenes theoretisches und experimentelles Ausbildungsprogramm anzubieten.

Sprecher des Graduiertenkollegs: Universitätsprofessor Dr. K. Kleinknecht, Institut für Physik, Staudingerweg 7, 6500 Mainz, Tel. (0 61 31) 39-28 93, Telefax (0 61 31) 39-51 69

Universitätsprofessoren: Dr. H. Arenhövel, Dr. R. Brockmann, Dr. D. Drechsel, Dr. D. v. Harrach, Dr. K. Kleinknecht, Dr. E. Klempt, Dr. J. G. Körner, Dr. N. Papadopoulos, Dr. H. G. Sander, Dr. F. Scheck, Dr. K. Schilcher, Dr. Th. Walcher

Lehrveranstaltungen

18-	Schwache Wechselwirkung				K. Kleinknecht
133	4-std.,	Di, Do 8–10,	O. n. V.		J. Körner
18-	Übungen zur schwachen Wechselwirkung				K. Kleinknecht
134	2-std.,	Z. u. O. n. V.			J. Körner
18-	Kolloquium über Teilchen- und		H. G. Sander	D. Drechsel	M. Kretzschmar
217	Mittelenenergiephysik (F)		gemeinsam mit:	D. v. Harrach	N. Papadopoulos
	2-std.,	Mi 14–16, Minkowski-	E. O. Alt	E. Klempt	F. Scheck
		Raum (Bau 2412,	H. Arenhövel	J. Körner	K. Schilcher
		R 05–119)	R. Brockmann	K. Kleinknecht	Th. Walcher

Kolloquium für Doktoranden aller Fachbereiche

Philosophische Reflexion in den Wissenschaften

Th. M. Seebohm

2-std., Mo 18–20 Uhr, P 201

18. Fachbereich Physik

Anschrift: Postfach 39 80, Staudingerweg 7, 6500 Mainz 1, Telefax (0 61 31) 39-29 94

Dekan: Universitätsprofessor Dr. Michael STEINER, Tel. 39-22 67

Prodekan: Universitätsprofessor Dr. Ernst W. OTTEN, Tel. 39-28 93

Dekanat: Ursula FISCHER, Zi. 01-531, Tel. 39-44 67, Sprechzeiten: Mo-Fr 9-12

Informationen für Studierende

STUDIENFÄCHER UND -ABSCHLUSSMÖGLICHKEITEN

Physik: Diplom; Promotion, die eine Abschlußprüfung voraussetzt; Staatsprüfung für das Lehramt an Realschulen und an Gymnasien.

Meteorologie: Diplom; Promotion, die eine Abschlußprüfung voraussetzt.

HINWEIS FÜR STUDIENANFÄNGER IM STUDIENGANG DIPLOM:

Es wird dringend empfohlen, den Studiengang nur zum Wintersemester aufzunehmen, da im Sommersemester keine Lehrveranstaltungen für Studienanfänger angeboten werden.

EINFÜHRUNGSVERANSTALTUNG für Studienanfänger, Fach- und Hochschulortwechsler

Im Sommersemester findet keine Einführungsveranstaltung statt.

STUDIENFACHBERATUNG

Zeit: 29. März bis 22. Oktober 1993

(jedoch nicht vom 1. bis 5. Juni 1993 [Pfingstferien] und nicht vom 26. Juli bis 27. August 1993)

- a) in der vorlesungsfreien Zeit vom 29. März bis 8. April 1993
- b) in der Studieneinführungswoche vom 13. bis 16. April 1993
- c) in der Vorlesungszeit vom 19. April bis 23. Juli 1993
- d) in der vorlesungsfreien Zeit vom 30. August bis 22. Oktober 1993

Physik

Universitätsprofessor Dr. E. REICHERT, Inst. f. Physik, Staudingerweg 7, Zi. 03-226, Tel. 39-27 29 und 39-36 18, Sprechzeiten: Mo, Mi, Fr 8-9

Universitätsprofessor Dr. F. SCHECK, Inst. f. Physik, Staudingerweg 7, Zi. 04-131, Tel. 39-24 76 und 39-24 07, Sprechzeiten: Di 11-12

Meteorologie

Dr. W.-G. PANHANS, Institut für Physik der Atmosphäre, Becherweg 21, Zi. 504, Tel. 39-23 02

Dr. P. BRESS, Institut für Physik der Atmosphäre, Becherweg 21, Zi. 520, Tel. 39-28 63

Mo-Fr n. V.

VERTRAUENSDOZENTEN FÜR AUSLÄNDISCHE STUDIERENDE

Physik: Universitätsprofessor Dr. rer. nat. Erwin REICHERT, Institut für Physik, Staudingerweg 7, Zi. 03-226, Tel. 39-27 29, Sprechzeiten: Mo-Fr n. V.

Meteorologie: Dr. rer. nat. Peter BRESS, Institut für Physik der Atmosphäre, Becherweg 21, Zi. 520, Tel. 39-28 63, Sprechzeiten: Mo-Fr n. V.

INSTITUTSBIBLIOTHEK

Institut für Physik der Atmosphäre, N Zi. 538, allgemeine Öffnungszeiten für Institutsfremde laut Aushang

Physik: Fachbereichsbibliothek mit Teilbibliotheken im Institut für Physik und im Institut für Kernphysik

STUDIENPLAN, STUDIENORDNUNG

Studienordnung für den Diplom-Studiengang im Fach Physik an der Johannes Gutenberg-Universität Mainz vom 16. 5. 1990, Staatsanzeiger für Rheinland-Pfalz, Nr. 23 vom 2. 7. 1990, S. 622. Erhältlich im Prüfungsamt, Inst. für Physik, Zi. 03–124.

Studienordnung für das Studium des Faches Physik im Studiengang Lehramt an Gymnasien an der Johannes Gutenberg-Universität Mainz vom 18. 2. 1986, Staatsanzeiger für Rheinland-Pfalz, Nr. 11 vom 24. 3. 1986, S. 295. Erhältlich im Prüfungsamt, Inst. für Physik, Zi. 03–124.

Studienordnung für den Diplom-Studiengang im Fach Meteorologie an der Johannes Gutenberg-Universität Mainz vom 1. 8. 1990, Staatsanzeiger für Rheinland-Pfalz, Nr. 36 vom 1. 10. 1990, S. 951. Erhältlich im Sekretariat des Instituts für Meteorologie, N Zi. 502.

PRÜFUNGSORDNUNGEN, -ÄMTER UND -AUSSCHÜSSE**Lehramt an Gymnasien**

„Landesverordnung über die Erste Staatsprüfung für das Lehramt an Gymnasien“ vom 7. 5. 1982 in der Fassung vom 13. 12. 1988, Gesetz- und Verordnungsblatt für das Land Rheinland-Pfalz (GVBl.), Nr. 14 vom 7. 7. 1982, S. 157–183, und Nr. 2 vom 20. 1. 1989, S. 7, sowie durch die „Landesverordnung zur Änderung prüfungsrechtlicher Vorschriften für Lehrämter“ vom 4. 12. 1990, GVBl., Nr. 27 vom 28. 12. 1990, S. 382, und durch die „Zweite Landesverordnung zur Änderung der Landesverordnung . . .“ vom 15. 5. 1991, GVBl., Nr. 15 vom 4. 6. 1991, S. 269.

Zwischenprüfung: „Zwischenprüfungsordnung für das Fach Physik im Studiengang Lehramt an Gymnasien an der Johannes Gutenberg-Universität Mainz“ vom 18. 2. 1986, Staatsanzeiger für Rheinland-Pfalz, Nr. 10 vom 17. 3. 1986, S. 271. Erhältlich im Institut für Physik, Staudingerweg 7, Zi. 03–124.

Prüfungsamt

Landesprüfungsamt für das Lehramt an Schulen in Rheinland-Pfalz, Abteilung 5 des Ministeriums für Bildung und Kultur, Mittlere Bleiche 61, 6500 Mainz 1, Telefax (0 61 31) 16-28 78

Präsidentin: Dr. Helga SMOLLICH, Sprechzeiten: nach telef. Vereinbarung, Zi. 316, Tel. 16-45 25/6

Wissenschaftliche Prüfung für das Lehramt an Gymnasien:

Regierungsschuldirektorin Ute AHRENS, Sprechzeiten: nach telef. Vereinbarung, Zi. 321, Tel. 16-45 30

M. HORNICKEL, W. FEGE

Sprechzeiten in der Universität: Johann-Friedrich-von-Pfeiffer-Weg 5, Mo–Mi, Fr 10–12, Tel. 39-48 05, 39-48 00

Diplom

„Ordnung für die Diplomprüfung im Studiengang Physik an der Johannes Gutenberg-Universität Mainz“ vom 24. 10. 1989; Staatsanzeiger für Rheinland-Pfalz, Nr. 41 vom 6. 11. 1989, S. 1029–1034. Erhältlich im Institut für Physik, Staudingerweg 7, Zi. 03–124.

„Ordnung für die Diplomprüfung in Meteorologie an der Johannes Gutenberg-Universität Mainz“ vom 2. 8. 1990, Staatsanzeiger für Rheinland-Pfalz, Nr. 29 vom 13. 8. 1990, S. 776. Erhältlich im Institut für Physik der Atmosphäre, Becherweg 21, Zi. 502.

Prüfungsausschuß:	Physik	Meteorologie:
Vorsitzender:	Universitätsprofessor Dr. M. KRETZSCHMAR	Universitätsprofessor Dr. W. ZDUNKOWSKI
Stellvertreter:	Universitätsprofessor Dr. E. REICHERT	Universitätsprofessor Dr. R. JAENICKE
Geschäftsstelle:	Gisela BAADE, Staudingerweg 7, Zi. 03–124, Tel. 39-36 18	N Zi. 425, Tel. 39-28 68
Sprechzeiten:	9–12	n. V.

Promotion

„Promotionsordnung der Fachbereiche 17 Mathematik, 18 Physik, 19 Chemie, 20 Pharmazie, 21 Biologie, 22 Geowissenschaften der Johannes Gutenberg-Universität Mainz“ vom 30. April 1990, Staatsanzeiger für Rheinland-Pfalz, Nr. 23 vom 2. 7. 1990. Erhältlich im Dekanat.

ANSCHRIFT DER FACHSCHAFT

Physik, Staudingerweg 9, Zi. 01–232, App. 32 72

Wissenschaftliche Einrichtungen

Integrierte wissenschaftliche Einrichtungen mit eigener Leitung und eigener Verwaltung.

Institut für Physik, Staudingerweg 7, Pforte, Tel. 39-59 16

Institutsvorsitzender: N. N.

Geschäftsführer: Akad. Direktor R. v. Boeckh, Zi. 01-424, Tel. 39-28 84

Sekretariat: Christiane Hems, Zi. 01-426, Tel. 39-22 82

Universitätsprofessoren: Dr. E. O. Alt, Tel. 39-28 74, Dr. H. Backe, Tel. 39-26 98, Dr. P. Beckmann, Tel. 39-58 11, Dr. K. Binder, Tel. 39-33 48, Dr. R. Brockmann, Tel. 39-36 94, Dr. W. Herzog (emeritiert), Dr. G. Huber, Tel. 39-59 69, Dr. W. Inthoff (a. D.), Dr. G. Klages (a. D.), Tel. 39-22 76, Dr. K. Kleinknecht, Tel. 39-28 93, Dr. E. Klempf, Tel. 39-28 94, Dr. H. J. Kluge, Tel. 39-28 85, Dr. K. Knorr, Tel. 39-36 36, Dr. J. Körner, Tel. 39-32 76, Dr. M. Kretzschmar, Tel. 39-24 65, Dr. E. W. Otten, Tel. 39-25 18, Dr. E. Reichert, Tel. 39-27 29, Dr. H.-G. Sander, Tel. 39-36 67, Dr. F. Schäck, Tel. 39-24 76, Dr. K. Schilcher, Tel. 39-59 17, Dr. R. Schilling, Tel. 39-36 99, Dr. G. Schönhense, Tel. 39-36 21, Dr. G. Schubert (emeritiert), Dr. M. Steiner, Tel. 39-36 37, Dr. E. Trübenbacher, Tel. 39-24 64, Dr. G. Werth, Tel. 39-28 83

Apl. Professor: Dr. H. Marx (externer Mitarbeiter)

Wiss. Assistenten: Dr. G. Bollen, Tel. 39-33 15, Dr. G. Fecher, Tel. 39-36 21, Dr. W. Heil, Tel. 39-59 18, Dr. K. Siemensmeyer, Tel. 39-41 50, Dr. K. Wendt, Tel. 39-28 82

Lehrbeauftragter: Dr. rer. nat., Dr. rer. oek. R. Hilfer, Tel. 39-36 43

Wiss. Mitarbeiter: Dipl.-Phys. S. Becker, Tel. 39-59 49, Dr. H. Blümer, Tel. 39-59 81, Dipl.-Phys. R. v. Boeckh, Tel. 39-28 84, Dr. J. Bonn, Tel. 39-28 76, Dipl.-Phys. M. D'Onorio De Meo, Tel. 39-41 04, Dipl.-Phys. F. Drexler, Tel. 39-36 31, Dipl.-Phys. T. Engel, Tel. 39-41 75, Dipl.-Phys. D. Enkler, Tel. 39-36 54, Dipl.-Phys. S. Faßbender, Tel. 39-23 97, Dipl.-Phys. H. Fischer, Tel. 39-43 64, Dr.-Ingenieur K.-H. Georgi, Tel. 39-24 05, Dipl.-Phys. W. Grahneis, Tel. 39-51 52, Dr. H. Haag, Tel. 39-42 45, Dipl.-Phys. R. Häußling, Tel. 39-36 81, Dr. J. Hessinger, Tel. 39-36 35, Dr. W. Kalau, Tel. 39-23 94, Dr. H. Kalinowsky, Tel. 39-59 13, Dipl.-Phys. U. Kilian, Tel. 39-33 87, Dr. R. Klein, Tel. 39-59 83, Dipl.-Phys. H. Köhler, Tel. 39-42 14, Dr. W. Lauth, Tel. 39-31 28, Dipl.-Phys. A. Lebrecht, Tel. 39-36 32, Dr. R. Ley, Tel. 39-28 91, Dipl.-Phys. G. Marx, Tel. 39-51 52, Dipl.-Phys. Vera Meier, Tel. 39-33 13, R. Nemeth, Tel. 39-51 51, R. Neugart, Tel. 39-26 08, Dipl.-Phys. G. Oestreich, Tel. 39-33 13, Dr. W. Paul, Tel. 39-36 44, Dr. N. Pistoro, Tel. 39-36 83, Dipl.-Phys. S. Plützer, Tel. 39-28 43, Dr. B. Renk, Tel. 39-36 58, Dipl.-Phys. O. Roll, Tel. 39-27 20, Dipl.-Phys. H. J. Schmidt, Tel. 39-59 75, Dr. S. Sengupta, Tel. 39-33 23, Dipl.-Phys. C. Straßburger, Tel. 39-36 64, Dr. H. Thiel, Tel. 39-25 13, Dipl.-Phys. A. Wagner, Tel. 39-36 59, Dipl.-Phys. R. Wanke, Tel. 39-51 67, Dr. H. Weicksel, Tel. 39-22 53, Dr. H. Wiechert, Tel. 39-25 92

Institut für Kernphysik, Becherweg 45

Geschäftsführender Direktor: Universitätsprofessor Dr. D. v. Harrach, Zi. 211, Tel. 39-58 00/37 25

Sekretariat: Doris Jacob, Zi. 211a, Tel. 39-51 98

Geschäftsführer: Dr. G. Rosner, Tel. 39-58 22

Verwaltungsleiterin: Marianne Huhn, Tel. 39-37 88

Universitätsprofessoren: Dr. H. G. Andresen, Tel. 39-58 16, Dr. J. Arends, Tel. 39-51 94, Dr. H. Arenhövel, Tel. 39-57 44, Dr. D. Drechsel, Tel. 39-36 95, Dr. H. Ehrenberg (emeritiert), Tel. 39-58 30, Dr. G. Fricke (emeritiert), Tel. 39-58 09, Prof. Dr. J. Friedrich, Tel. 39-58 29, Dr. D. von Harrach, Tel. 39-37 25, 58 00, Dr. H. Herminghaus (a. D.), Tel. 39-58 25, Dr. R. Neuhausen, Tel. 39-58 27, Dr. Th. Walcher (Sekretariat: R. Drescher, Tel. 39-51 96), Tel. 39-51 96/51 97

Wiss. Assistenten: Dr. W. Boeglin, Tel. 39-58 12, Dr. E. Offermann, Tel. 39-58 12

Wiss. Mitarbeiter: Dr. J. Ahrens, Tel. 39-51 95, Dr. R. Beck, Tel. 39-29 33, I. Blomqvist, Tel. 39-58 10, Dr. H. Euteneuer, Tel. 39-58 69, Dipl.-Ing. B. Fiedler, Tel. 39-58 67, Dr. R. Geiges, Tel. 39-29 56, Dr. H. Goeller, Tel. 39-58 50, Dipl.-Phys. R. Herr, Tel. 39-58 66, Dr. P. Jennewein, Tel. 39-58 20, Dr. E. Kabuß, Tel. 39-53 69, Dr. K. H. Kaiser, Tel. 39-58 71, Dr. F. Klein, Tel. 39-58 04, Dr. H. J. Kridel-Bleimehl, Tel. 39-33 08, Dr. G. Mallot, Tel. 39-58 02, Dr. K. Merle, Tel. 39-58 65, 39-58 71, Dr. G. Rosner, Tel. 39-58 22, Dr. H. Schmieden, Tel. 39-31 95, Dipl.-Phys. K.-H. Steffens, Tel. 39-29 58, Dr. G. Stephan, Tel. 39-58 40, Dr. L. Tiator, Tel. 39-36 97, Dr. Th. Weis, Tel. 39-58 17

Institut für Physik der Atmosphäre, Becherweg 21, Telefax 39-35 32

Geschäftsführender Direktor: Universitätsprofessor Dr. G. Zimmermann, Zi. 526, Tel. 39-31 57,

Sekretariat: Renate Graf-Gries, Zi. 502, Tel. 39-22 83 und 39-33 96

Universitätsprofessoren: Dr. W. Zdunkowski, Zi. 426, Tel. 39-28 68, Sekretariat: Lore Zahn, Zi. 425, Tel. 39-59 68, 39-28 68, Dr. R. Jaenicke, Zi. 501, Tel. 39-22 83, Dr. H. R. Pruppacher, Zi. 513, Tel. 39-28 61

Hochschulassistentin: Dr. A. Flossmann-Wobrock, Tel. 39-51 02

Wissenschaftlicher Assistent: Dr. A. Bott, Tel. 39-28 62

Wissenschaftliche Mitarbeiter: Dr. P. Bress, Tel. 39-28 63, Dipl.-Met. V. Dreiling, Tel. 39-43 74, Dr. J. Eichhorn, Tel. 39-28 66, Dr. S. K. Mitra, Tel. 39-26 35, 39-37 10, Dr. W.-G. Panhans, Tel. 39-23 02, Dr. L. Schütz, Tel. 39-28 65

Vereinbarung über akademische Zusammenarbeit: University Corporation for Atmospheric Research, Boulder, Colorado, USA

Personalteil

(Die Sprechstunden finden, sofern nicht anders angegeben, im Anschluß an die Lehrveranstaltungen statt.)

A) Bedienstete der Universität

PROFESSOREN

a) Universitätsprofessoren auf Lebenszeit

ALT, Erwin, Dr. phil., Physik, Tel. 39-28 74

Carl-Orff-Straße 24, 6500 Mainz-Drais, Tel. 47 66 17

ANDRESEN, Harro Günter, Dr. rer. nat., Physik, Tel. 39-58 16

Carl-Orff-Straße 18, 6500 Mainz-Drais, Tel. 47 67 22

ARENDS, Jürgen, Dr. rer. nat., Physik, Tel. 39-51 94

Hans-Fluck-Straße 31, 6507 Ingelheim

ARENHÖVEL, Hartmuth, Dr. phil. nat., Physik, Tel. 39-57 44

Rieslingstraße 23, 6500 Mainz-Hechtsheim, Tel. 50 77 32

BACKE, Hartmut, Dr. rer. nat., Experimentalphysik, Tel. 39-26 98

Draiser Straße 82, 6500 Mainz 1

BECKMANN, Peter, Dr. rer. nat., Theoretische Physik, Tel. 39-58 11

Bebelstraße 26, 6500 Mainz, Tel. 33 11 75

Sprechstunden: n. V. im Institut

BINDER, Kurt, Dr. rer. nat., Theoretische Physik, Tel. 39-33 48

Pariser Straße 18, 6501 Nieder-Olm, Tel. (0 61 36) 21 54

BROCKMANN, Rolf, Dr. rer. nat., Theoretische Kernphysik, Tel. 39-36 94

Henry-Meisand-Straße 21, 6500 Mainz-Laubenheim, Tel. 8 69 64

DRECHSEL, Dieter, Dr. rer. nat., Theoretische Physik, Tel. 39-36 95

Mühlthalstraße 24, 6500 Mainz-Finthen, Tel. 4 05 10

EHRENBERG, Hans, Dr. rer. nat., Physik und Kernphysik, Tel. 39-58 30 (emeritiert)

Alfred-Mumbächer-Straße 38, 6500 Mainz, Tel. 33 13 12

EHRFELD, Wolfgang, Dr.-Ing., Institut für Mikrotechnik, Tel. 37 91 60

Weißliliengasse 3, 6500 Mainz, Tel. 22 66 06

FISCHER, Erhard W., Dr. rer. nat., Physik (beurlaubt), Wissenschaftliches Mitglied und Direktor am Max-Planck-

Institut für Polymerforschung, Tel. 39-23 28

Neue Rheingaustraße 15, 6500 Mainz 42, Tel. 5 94 70

FRICKE, Gerhard, Dr. rer. nat., Experimentelle Kernphysik, Tel. 39-58 09 (emeritiert)

Weidmannstraße 51, 6500 Mainz, Tel. 8 25 11

VON HARRACH, Dietrich, Dr. rer. nat., Experimentelle Physik, Tel. 39-37 25, 58 00

Grillenweg 1, 6500 Mainz-Bretzenheim, Tel. 36 65 69

HERMINGHAUS, Helmut, Dr. phil. nat., Beschleunigerphysik, Tel. 39-58 25 (a. D.)

Im Bornacker 11, 6531 Weiler bei Bingen, Tel. (0 67 21) 3 23 87

HERZOG, Werner, Dr. phil., Dr.-Ingenieur, Angewandte Physik, insbesondere Elektrotechnik (emeritiert)

Beuthener Straße 33, 6500 Mainz, Tel. 57 33 54

HUBER, Gerhard, Dr. rer. nat., Experimentalphysik, Tel. 39-59 69

Lion-Feuchtwanger-Straße 35, 6500 Mainz 42, Tel. 50 99 50

- INTHOFF, Wilhelm, Dr. rer. nat., Theoretische Physik (a. D.), Tel. 39-25 81
Heinrich-Becker-Straße 4, 6530 Bingerbrück, Tel. (0 67 21) 3 28 21
- JAENICKE, Ruprecht, Dr. rer. nat., Physik der Atmosphäre, Tel. 39-22 83
- KLAGES, Gerhard, Dr. rer. nat., Experimentalphysik (a. D.), Tel. 39-22 76
An den Sandkauten 3, 6500 Mainz 42, Tel. 5 84 04
- KLEINKNECHT, Konrad, Dr. rer. nat., Experimentalphysik, Tel. 39-28 93
Carl-Orff-Straße 30, 6500 Mainz 33, Tel. 47 66 67
- KLEMP, Eberhard, Dr. rer. nat., Experimentalphysik, Tel. 39-28 94
Carl-Zuckmayer-Straße 12, 6500 Mainz 33, Tel. 47 67 42
- KLUGE, Hans-Jürgen, Dr. rer. nat., Experimentalphysik, Tel. 39-28 85
An den Platzäckern 24, 6500 Mainz 33, Tel. 47 66 03
- KNORR, Klaus, Dr. rer. nat., Experimentalphysik, Tel. 39-36 36
Carl-Orff-Straße 69, 6500 Mainz 33, Tel. 47 71 34
- KÖRNER, Jürgen, Dr. rer. nat., Theoretische Physik, Tel. 39-32 76
Joh.-Friedrich-von-Pfeiffer-Weg 7, 6500 Mainz 1, Tel. 38 44 33
- KRETZSCHMAR, Martin, Dr. rer. nat., Theoretische Physik, Tel. 39-24 65
Am Finther Weg 16, 6500 Mainz 33, Tel. 47 72 34
- MÖHWALD, Helmut, Dr. rer. nat., Physikalische Chemie, Tel. 39-37 70
Dr.-Gebauer-Straße 21, 6530 Bingen, Tel. (0 67 21) 1 69 67
- NEUHAUSEN, Reiner, Dr. rer. nat., Physik, Tel. 39-58 27
Joh.-Friedrich-von-Pfeiffer-Weg 9, 6500 Mainz-Universität, Tel. 38 50 90
- OTTEN, Ernst W., Dr. rer. nat., Experimentalphysik, Tel. 39-25 18
Carl-Orff-Straße 47, 6500 Mainz 33, Tel. 47 66 21
- PRUPPACHER, Hans, Dr. rer. nat., Physik der Atmosphäre, Tel. 39-28 61
- REICHERT, Erwin, Dr. rer. nat., Physik, Tel. 39-27 29
Erbacher Straße 15a, 6501 Heidesheim-Heidenfahrt, Tel. (0 61 32) 5 77 45
- SANDER, Heinz-Georg, Dr. rer. nat., Physik, Tel. 39-36 67
Kästrich 61, 6500 Mainz
- SCHECK, Florian, Dr. rer. nat., Theoretische Physik, Tel. 39-24 76
Am Sportfeld 23, 6501 Mommenheim, Tel. (0 61 38) 81 73
- SCHILCHER, Karl, Dr., Theoretische Physik, Tel. 39-59 17
Kornweg 16, 6229 Schlangenbad 5, Tel. (0 61 29) 20 32
- SCHILLING, Rolf, Dr. rer. nat., Theoretische Physik, Tel. 39-36 99
Staudingerweg 7, 6500 Mainz
- SCHÖNHENSE, Gerhard, Dr. rer. nat., Experimentalphysik, Tel. 39-36 21
Staudingerweg 7, 6500 Mainz
- SCHUBERT, Gerhard, Dr. rer. nat., Dipl.-Physiker, Theoretische Physik (emeritiert)
Weidmannstraße 21, 6500 Mainz, Tel. 8 25 85
Sprechstunden: n. V.
- STEINER, Michael, Dr. rer. nat., Physik, Tel. 39-36 37
Staudingerweg 7, 6500 Mainz
- TRÜBENBACHER, Egon, Dr. rer. nat., Theoretische Physik, Tel. 39-24 64
Bebelstraße 24, 6500 Mainz 22, Tel. 36 14 36
Sprechstunden: Mo-Fr im Institut für Physik
- WALCHER, Thomas, Dr. rer. nat., Experimentelle Kernphysik, Tel. 39-51 96/51 97
Eleonorenstraße 33, 6500 Mainz, Tel. 4 42 28
- WERTH, Günther, Dr. rer. nat., Experimentalphysik, Tel. 39-28 83
Carl-Orff-Straße 37, 6500 Mainz-Drais, Tel. 47 67 88
- ZDUNKOWSKI, Wilford, Dr. rer. nat., Physik der Atmosphäre, Tel. 39-28 68
- ZIMMERMANN, Geert, Dr. rer. nat., Physik der Atmosphäre, Tel. 39-31 57
- b) Hochschuldozenten auf Lebenszeit**
- FRIEDRICH, Jörg, Prof., Dr. rer. nat., Institut für Kernphysik, Tel. 39-58 29
Am Keltenlager 43, 6500 Mainz, Tel. 47 39 02
- PAPADOPOULOS, Nikolas, Dr. rer. nat., Institut für Physik, Tel. 39-59 70
Mainzer Weg 9, 6501 Wackernheim, Tel. (0 61 32) 5 95 66

c) Habilitierte Bedienstete

- LÜHRS, Gerold, Dr. rer. nat., Ltd. Akad. Direktor (a. D.), Professor, Physik und Kernphysik
Carl-Zuckmayer-Straße 3, 6500 Mainz 33, Tel. 47 73 35
- NEUGART, Rainer, Dr. rer. nat., Experimentalphysik, Akad. Direktor, Institut für Physik, Tel. 39-26 08
Carl-Zuckmayer-Straße 17, 6500 Mainz 33, Tel. 4 01 10
- REGER, Joseph, Dr. rer. nat., Institut für Physik, Tel. 39-36 42
Holunderweg 17, 6500 Mainz, Tel. 36 30 17

LEHRBEAUFTRAGTER

- HILFER, Rudolf, Dr. rer. nat., Dr. rer. oek., Institut für Physik, Tel. 39-36 43
Staudingerweg 7, 6500 Mainz

HOCHSCHULASSISTENTIN

- FLOSSMANN-WOBROCK, Andrea, Dr. rer. nat., Institut für Physik der Atmosphäre, Tel. 39-51 02

WISSENSCHAFTLICHE ASSISTENTEN

- BOEGLIN, Werner Ulrich, Dr. rer. nat., Institut für Kernphysik, Tel. 39-58 12
Sandstraße 21, 6501 Stackeden-Elsheim, Tel. (0 61 36) 72 20
- BOLLEN, Georg, Dr. rer. nat., Institut für Physik, Tel. 39-33 15
Lindenstraße 5a, 6501 Saulheim, Tel. (0 67 32) 6 20 33
- BOTT, Andreas, Dr., Institut für Physik der Atmosphäre
Becherweg 21, 6500 Mainz, Tel. 39-28 62
- FECHER, Gerhard, Dr. rer. nat., Institut für Physik, Tel. 39-36 21
Rosengartenstraße 5a, 6082 Mörfelden-Waldorf
- HEIL, Werner, Dr. rer. nat., Institut für Physik, Tel. 39-59 18
Staudingerweg 7, 6500 Mainz
- OFFERMANN, Eddy, Dr., Institut für Kernphysik, Tel. 39-58 12
- SIEMENSMEYER, Konrad, Dr. rer. nat., Institut für Physik, Tel. 39-41 50
Heilig-Kreuz-Weg 6a, 6500 Mainz
- WENDT, Klaus, Dr. rer. nat., Institut für Physik, Tel. 39-28 82
Staudingerweg 7, 6500 Mainz

WISSENSCHAFTLICHE MITARBEITER

- AHRENS, Jürgen, Dr. rer. nat., Institut für Kernphysik, Tel. 39-51 95
Leibnizstraße 65, 6500 Mainz, Tel. 61 69 96
- BECK, Reinhard, Dr. rer. nat., Institut für Kernphysik, Tel. 39-29 33
- BECKER, Stefan, Dipl.-Physiker, Institut für Physik, Tel. 39-59 49
Gutenbergstraße 26, 6500 Mainz-Gonsenheim
- BLOMQUIST, Ingvar, Dipl.-Physiker, Institut für Kernphysik, Tel. 39-58 10
Am Heiligenhaus 15, 6500 Mainz
- BLÜMER, Hans, Dr. rer. nat., Akad. Oberrat, Institut für Physik, Tel. 39-59 81
Michael-Müller-Ring 12a, 6500 Mainz, Tel. 36 80 73
- VON BOECKH, Rainer, Dipl.-Physiker, Akad. Direktor, Institut für Physik, Tel. 39-28 84
Kirschblütenweg 2, 6500 Mainz 33, Tel. 47 69 88
- BONN, Jochen, Dr. rer. nat., Institut für Physik, Tel. 39-28 76
Freudenbergstraße 111, 6200 Wiesbaden, Tel. (06 11) 2 45 15
- BRESS, Peter, Dr. rer. nat., Wiss. Ang., Institut für Physik der Atmosphäre, Tel. 39-28 63
- D'ONORIO DE MEO, Marco, Dipl.-Physiker, Institut für Physik, Tel. 39-41 04
Kaiserstraße 36, 6500 Mainz, Tel. 22 24 80
- DREILING, Volker, Dipl.-Meteorologe, Institut für Physik der Atmosphäre, Tel. 39-43 74
- DREXLER, Franz, Dipl.-Physiker, Institut für Physik, Tel. 39-36 31
Kaiser-Karl-Ring 27, 6500 Mainz, Tel. 67 97 24

- EICHHORN, Joachim, Dr. rer. nat., Institut für Physik der Atmosphäre, Tel. 39-28 66
- ENGEL, Tobias, Dipl.-Physiker, Institut für Physik, Tel. 39-41 75
Umlandstraße 6, 6500 Mainz, Tel. 61 28 61
- ENKLER, Detlev, Dipl.-Physiker, Institut für Physik, Tel. 39-36 54
Joseph-Haydn-Straße 2, 6090 Rüsselsheim
- EUTENEUER, Hans, Dr. rer. nat., Institut für Kernphysik, Tel. 39-58 69
Gonsbachstraße 21, 6500 Mainz, Tel. 4 50 82
- FASSBENDER, Stephan, Dipl.-Physiker, Institut für Physik, Tel. 39-23 97
Staudingerweg 7, 6500 Mainz
- FIEDLER, Bernhard, Dipl.-Ingenieur, Institut für Kernphysik, Tel. 39-58 67
Gottlieb-Daimler-Straße 52, 6500 Mainz, Tel. 5 19 63
- FISCHER, Hartmut, Dipl.-Physiker, Institut für Physik, Tel. 39-43 64
Am Mühlbach 12, 6500 Mainz 22
- GEIGES, Rainer, Dr. rer. nat., Institut für Kernphysik, Tel. 39-29 56
Bahnhofstraße 3, 6900 Heidelberg, Tel. (0 62 21) 2 44 68
- GEORGI, Karl-Heinz, Dr.-Ingenieur, Wiss. Ang., Institut für Physik, Tel. 39-24 05
Kastanienweg 24, 6501 Ober-Olm, Tel. (0 61 36) 8 78 28
- GOELLER, Helmut, Dr. rer. nat., Institut für Kernphysik, Tel. 39-58 50
- GRAHNEIS, Werner, Dipl.-Physiker, Institut für Physik, Tel. 39-51 52
Hermann-Löns-Straße 17, 6501 Budenheim
- HAAG, Hans, Dr. rer. nat., Akad. Direktor, Institut für Physik, Tel. 39-42 45
Franz-Werfel-Straße 56, 6500 Mainz-Gonsenheim, Tel. 3 18 67
- HÄUSSLING, Rainer, Dipl.-Physiker, Institut für Physik, Tel. 39-36 81
Rubensallee 14, 6500 Mainz 31
- HERR, Richard, Dipl.-Physiker, Institut für Kernphysik, Tel. 39-58 66
Marienpfad 25, 6500 Mainz 22, Tel. 36 53 72
- HESSINGER, Joachim, Dr. rer. nat., Institut für Physik, Tel. 39-36 35
Rilkeallee 67, 6500 Mainz
- JENNEWEIN, Peter, Dr. rer. nat., Institut für Kernphysik, Tel. 39-58 20
Tannenweg 14, 6500 Mainz 42, Tel. 50 87 68
- KABUSS, Eva-Maria, Dr. rer. nat., Institut für Kernphysik, Tel. 39-53 69
Brunostraße 5, 6143 Lorsch
- KAISER, Karl-Heinz, Dr. rer. nat., Institut für Kernphysik, Tel. 39-58 71
Ernst-Kiefer-Straße 9, 6719 Kirchheimbolanden, Tel. (0 63 52) 45 82
- KALAU, Wolfgang, Dr. rer. nat., Institut für Physik, Tel. 39-23 94
Emmeranstraße 6, 6500 Mainz 1
- KALINOWSKY, Hartmut, Dr. rer. nat., Institut für Physik, Tel. 39-59 13
Adlergasse 7, 6500 Mainz 21
- KILIAN, Ulrich, Dipl.-Physiker, Institut für Physik, Tel. 39-33 87
Alfred-Schuhmann-Straße 25, 6200 Wiesbaden
- KLEIN, Friedrich, Dr. rer. nat., Akad. Rat, Institut für Kernphysik, Tel. 39-58 04
Göttelmannstraße 41, 6500 Mainz, Tel. 8 13 40
- KLEIN, Roman, Dr. rer. nat., Institut für Physik, Tel. 39-59 83
Carl-Benz-Straße 8, 6500 Mainz, Tel. 5 35 22
- KÖHLER, Holger, Dipl.-Physiker, Institut für Physik, Tel. 39-42 14
Hasengasse 20, 6238 Hofheim 3, Tel. (0 61 92) 3 91 52
- KREIDEL-BLEIMEHL, H. J., Dr. rer. nat., Institut für Kernphysik, Tel. 39-33 08
Waldstraße 41, 6200 Wiesbaden, Tel. (06 11) 80 92 19
- LAUTH, Werner, Dr. rer. nat., Institut für Physik, Tel. 39-31 28
Kellerpfad 10-12, 6526 Aisheim
- LEBRECHT, Alexander, Dipl.-Physiker, Institut für Physik, Tel. 39-36 32
Flachmarktstraße 22, 6500 Mainz
- LEY, Richard, Dr. rer. nat., Akad. Direktor, Institut für Physik, Tel. 39-28 91
Spitzwegstraße 3, 6500 Mainz 31, Tel. 7 29 61
- MALLOT, Gerhard, Dr. rer. nat., Institut für Kernphysik, Tel. 39-58 02
Johann-Joachim-Becher-Weg 45, 6500 Mainz

- MARX, Gebhard, Dipl.-Physiker, Institut für Physik, Tel. 39-51 52
Staudingerweg 7, 6500 Mainz
- MEIER, Vera, Dipl.-Physikerin, Institut für Physik, Tel. 39-33 13
Wallaustraße 35, 6500 Mainz
- MERLE, Klaus, Dr. rer. nat., Institut für Kernphysik, Tel. 39-58 65
Carl-Zuckmayer-Straße 27, 6500 Mainz 33, Tel. 47 63 12
- MITRA, Subir K., Dr. rer. nat., Institut für Physik der Atmosphäre, Tel. 39-26 35 und 39-37 10
- NEMETH, Robert, Institut für Physik, Tel. 39-51 51
Staudingerweg 7, 6500 Mainz
- OESTREICH, Gerd, Dipl.-Physiker, Institut für Physik, Tel. 39-33 13
Wilhelm-Busch-Straße 7, 6200 Wiesbaden
- PANHANS, Walter-Georg, Dr. rer. nat., Akad. Oberrat, Institut für Physik der Atmosphäre, Tel. 39-23 02
- PAUL, Wolfgang, Dr. rer. nat., Akad. Rat, Institut für Physik, Tel. 39-36 44
Donnersberger Straße 65, 6761 Steinbach
- PISTOOR, Norbert, Dr. rer. nat., Institut für Physik, Tel. 39-36 83
Hauberrisserstraße 38, 6200 Wiesbaden
- PLÜTZER, Stefan, Dipl.-Physiker, Institut für Physik, Tel. 39-28 43
Staudingerweg 7, 6500 Mainz
- RENK, Burghard, Dr. rer. nat., Akad. Oberrat, Institut für Physik, Tel. 39-36 58
Berliner Straße 29, 6500 Mainz
- ROLL, Oliver, Dipl.-Physiker, Institut für Physik, Tel. 39-27 20
Staudingerweg 7, 6500 Mainz
- ROSNER, Günther, Dr. rer. nat., Institut für Kernphysik, Tel. 39-58 22
Ernst-Abbé-Straße 3, 6500 Mainz-Gonsenheim, Tel. 47 48 80
- SCHMIDT, Hans-Jörg, Dipl.-Physiker, Institut für Physik, Tel. 39-59 75
Drususstraße 35, 6200 Wiesbaden, Tel. (06 11) 8 71 17
- SCHMIEDEN, Hartmut, Dr. rer. nat., Institut für Kernphysik, Tel. 39-31 95
Schulstraße 8, 6581 Hottenbach
- SCHÜTZ, Lothar, Dr. rer. nat., Institut für Physik der Atmosphäre, Tel. 39-28 65
- SENGUPTA, Surajit, Dr. rer. nat., Institut für Physik, Tel. 39-33 23
Staudingerweg 7, 6500 Mainz
- STEFFENS, Karl-Heinz, Dipl.-Physiker, Institut für Kernphysik, Tel. 39-29 58
Weidmannstraße 55, 6500 Mainz
- STEPHAN, Gerrit, Dr. rer. nat., Institut für Kernphysik, Tel. 39-58 40
Erbacher Straße 22, 6507 Ingelheim/Rhein, Tel. (0 61 32) 8 44 55
- STRASSBURGER, Christoph, Dipl.-Physiker, Institut für Physik, Tel. 39-36 64
Auweg 7, 6531 Niederheimbach, Tel. (0 67 43) 68 86
- THIEL, Herbert, Akad. Direktor, Institut für Physik, Tel. 39-25 13
Hans-Böckler-Straße 31, 6500 Mainz 22, Tel. 33 19 42
- TIATOR, Lothar, Dr. rer. nat., Institut für Kernphysik, Tel. 39-36 97
Hinter der Kirche 47, 6500 Mainz-Ebersheim, Tel. (0 61 36) 4 22 49
- WAGNER, Armin, Dipl.-Physiker, Institut für Physik, Tel. 39-36 59
Stefan-Zweig-Straße 30, 6500 Mainz, Tel. 38 43 22
- WANKE, Rainer, Dipl.-Physiker, Institut für Physik, Tel. 39-51 67
Im Plaul 10, 6501 Essenheim
- WEICKSEL, Hermann, Dr. rer. nat., Wiss. Ang., Institut für Physik, Tel. 39-22 53
Windthorststraße 11, 6500 Mainz, Tel. 83 13 45
- WEIS, Thomas, Dr. phil. nat., Akad. Rat, Institut für Kernphysik, Tel. 39-58 17
Weingartenstraße 7, 6380 Bad Homburg 6, Tel. (0 61 72) 4 94 04
- WIECHERT, Horst, Dr. rer. nat., Akad. Direktor, Institut für Physik, Tel. 39-25 92
Rosmerthastraße 54, 6500 Mainz 21, Tel. 47 34 17

B) Lehrbeauftragte und Nichtbedienstete Lehrkräfte**HONORARPROFESSOREN**

SCHRÖDER, Hubert, Dr. rer. nat., Experimentalphysik
Diefenbachstraße 23, 8000 München 71

STRAUBEL, Harald, Dr. phil. nat., Wissenschaftlicher Mitarbeiter am Batelle-Institut Frankfurt,
Spektroskopie aller Wellenlängen und Festkörperphysik
Bergweg 7, 8973 Vorderhindelang, Tel. (0 83 24) 5 14

WÄFFLER, Hermann, Dr. rer. nat. (emeritiert), Wissenschaftliches Mitglied des Max-Planck-Instituts für
Chemie (Otto-Hahn-Institut), Atomphysik
Ch-5200 Windisch (AG), Mülligerstraße 16

LEHRBEAUFTRAGTER

EMMRICH, Peter, Ltd. Regierungsdirektor, Wetterbesprechung und Synoptik, Deutscher Wetterdienst
Kaiserleistraße 42, 6050 Offenbach, Tel. (0 69) 8 06 26 00

NICHTBEDIENTETE PROFESSOREN UND PRIVATDOZENTEN

BEGEMANN, Friedrich, Dr. phil., Wissenschaftliches Mitglied und Direktor am Max-Planck-Institut für Chemie
(Otto-Hahn-Institut), Experimentalphysik, Tel. 16-2 45
Fontanestraße 17, 6500 Mainz 31, Tel. 7 11 05

FEILE, Rudolf, Dr. rer. nat., Experimentalphysik, Institut für Physik, Tel. 39-36 38
Welheimerweg 3, 6521 Bechtheim, Tel. (0 62 42) 36 38

KNOLL, Wolfgang, Dr. rer. nat., Experimentalphysik, Wissenschaftlicher Mitarbeiter am Max-Planck-Institut für
Polymerforschung, Tel. 3 79-1 22
Elsa-Brändström-Straße 18d, 6500 Mainz, Tel. 68 76 62

KRAUSE, Dieter, Dr. rer. nat., Schott Glaswerke
Hattenbergstraße 10, 6500 Mainz

MARX, Helmut, Dr. rer. nat., Theoretische Physik (externer Mitarbeiter des Instituts für Physik)
Helgebachstraße 53, 6330 Wetzlar

NIELABA, Peter, Dr. rer. nat., Institut für Physik, Tel. 39-36 43
Staudingerweg 7, 6500 Mainz

ROECKL, Ernst, Dr. rer. nat. habil., Wiss. Mitarbeiter des GSI Darmstadt, Tel. (0 61 51) 3 59 43
Mittermayerweg 31, 6100 Darmstadt, Tel. (0 61 51) 7 53 28

VILGIS, Thomas A., Dr. rer. nat., Theoretische Physik, Wissenschaftlicher Mitarbeiter am Max-Planck-Institut für
Polymerforschung, Tel. 3 79-1 43
Tannenweg 21, 6500 Mainz 42, Tel. 50 76 04

WÄNKE, Heinrich, Dr. phil., Wissenschaftliches Mitglied und Direktor am Max-Planck-Institut für Chemie
(Otto-Hahn-Institut), Experimentalphysik, Tel. 16-2 30
Pfälzerwaldstraße 1, 6500 Mainz 42, Tel. 8 11 96

ZIEGLER, Bernhard, Dr. rer. nat., Kernphysik, Wissenschaftlicher Mitarbeiter am Max-Planck-Institut für Chemie,
Kernphysikalische Arbeitsgruppe, Tel. 16-3 03
Südring 130, 6500 Mainz 22, Tel. 3 44 53

Lehrveranstaltungen**PHYSIK***Schwierigkeitscharakterisierung:*

A: 1. bis 3. Semester; M: 3. bis 5. Semester; F: 5. Semester und höher

Gemeinsames Physikalisches Kolloquium der Universität und des Max-Planck-
Instituts für Chemie (M, F)

2-std.,

Di 17-19,

Hs Inst. f. Kernphysik

Sämtliche Hochschul-
lehrer der Physik

I. Vorlesungen im Grundstudium

001	Physik II (mit Experimenten) (A) 4-std., Mi, Do 10–12, Hs 20	D. v. Harrach
002	Übungen zur Physik II (A) 2-std., Z. u. O. n. V.	D. v. Harrach und Ass.
003	Tutorium zur Physik II (A) 2-std., Z. u. O. n. V.	D. v. Harrach mit Hochschullehrern der Physik
004	Experimentalphysik für Naturwissenschaftler II (A) 4-std., Di, Do 8–10, Hs 20	E. Reichert
005	Übungen zur Experimentalphysik für Naturwissenschaftler II (A) 2-std., Z. u. O. n. V.	E. Reichert mit Ass.
006	Physik für Mediziner und Pharmazeuten (A) 3-std., Mo 11–13, Fr 10–11, Hs 20	G. Schönhense
007	Theoretische Physik I (A) (Einführung in die Theoretische Physik) 4-std., Mo 10–12, Mi, Do 12–13, Hs N 1	R. Brockmann
008	Tutorium zur Theoretischen Physik I (A) 2-std., Z. u. O. n. V.	R. Brockmann mit Ass.
009	Theoretische Physik II (M) (Mechanik, auch für Lehramtskandidaten) 4-std., Mo, Mi 10–12, Newton-Raum (Bau 2413, R 01–122)	E. O. Alt
010	Übungen zur Theoretischen Physik II (M) 3-std., Z. u. O. n. V.	E. O. Alt mit M. Rauh
011	Theoretische Physik III (M) (Quantenmechanik) 4-std., Mi, Fr 10–12, Hs N 1	M. Kretzschmar
012	Übungen zur Theoretischen Physik III (M) 3-std., Z. u. O. n. V.	M. Kretzschmar mit O. Roll
013	Physik III (Quantenphysik) (A, M) 4-std., Di, Do 10–12, O. n. V.	E. Klempf
014	Übungen zur Physik III (A, M) 2-std., Z. u. O. n. V.	E. Klempf mit Ass.
015	Physik IV (Festkörperphysik) (M) 4-std., Di, Do 10–12, O. n. V.	N. N.
016	Übungen zur Physik IV (M) 2-std., Z. u. O. n. V.	N. N. mit Ass.

II. Vorlesungen im Hauptstudium**1. Kursvorlesungen**

101	Theoretische Physik V (F) (Statistische Thermodynamik) 4-std., Mo, Mi 10–12, Hs N 2	D. Drechsel
102	Übungen zur Theoretischen Physik V (F) 3-std., Z. u. O. n. V.	D. Drechsel mit L. Tiator
103	Physik VI (F) (Kern- und Elementarteilchenphysik) 4-std., Di, Do 10–12, Hs Inst. f. Kernphysik	H. G. Sander
104	Übungen zur Physik VI (F) 2-std., Z. u. O. n. V.	H. G. Sander mit Ass.

2. Spezialvorlesungen

105	Physik des Lasers (wahlpflichtfachfähig) (M, F) 3-std., Mo 8–10, Mi 12–13, O. n. V.	E. W. Otten
106	Übungen zur Physik des Lasers (M, F) 1-std., Z. u. O. n. V.	E. W. Otten mit Ass.
107	Nachweismethoden in der Kern- und Teilchenphysik (M, F) (wahlpflicht- fachfähig) 3-std., Mo 8–10, Mi 12–13, Hs Inst. f. Kernphysik	G. Rosner
108	Übungen zu Nachweismethoden in der Kern- und Teilchenphysik (M, F) 1-std., Z. u. O. n. V.	G. Rosner mit Ass.

- | | | |
|-----|---|---|
| 109 | Festkörperphysik (wahlpflichtfachfähig) (M, F)
3-std., Mo 8–10, Mi 12–13, O. n. V. | N. N. |
| 110 | Übungen zur Festkörperphysik (M, F)
1-std., Z. u. O. n. V. | N. N.
mit Ass. |
| 111 | Digitalelektronik (wahlpflichtfachfähig) (M)
3-std., Mo 8–10, Mi 12–13, Hs 21 | H. G. Andresen |
| 112 | Übungen und Praktikum zur Digitalelektronik (M)
1-std., Z. n. V., Bau 2413, Elektronik-Praktikum | H. G. Andresen
mit Ass. |
| 113 | Regelungstechnik (wahlpflichtfachfähig) (M, F)
3-std., Di 12–13, Mi 8–10, Hs 21 | H. Backe |
| 114 | Übungen zur Regelungstechnik (M, F)
1-std., Z. u. O. n. V. | H. Backe
mit Ass. |
| 115 | Kernphysik (wahlpflichtfachfähig) (F)
3-std., Mo 12–13, Mi 8–10, Hs Inst. f. Kernphysik | Th. Walcher |
| 116 | Übungen zur Kernphysik (F)
1-std., Z. u. O. n. V. | Th. Walcher
mit Ass. |
| 117 | Experimentelle Tests fundamentaler Symmetrien und Erhaltungssätze (F)
2-std., Z. u. O. n. V. | H. Blümer |
| 118 | Physik in Ionenfallen (F)
2-std., Di 8–10, O. n. V. | G. Werth |
| 119 | Cluster, Materie zwischen Atom- und Festkörper (M, F)
2-std., Z. u. O. n. V. | K. Lützenkirchen
L. Schweikhard |
| 120 | Experimentelle Verfahren der Mittelenergiephysik (F)
2-std., Z. u. O. n. V. | J. Arends |
| 121 | Datenanalyse nichtlinearer Systeme (F) (wahlpflichtfachfähig)
3-std., Mo 8–10, Fr 8–9, Minkowski-Raum (Bau 2412, R 05–119) | P. Beckmann |
| 122 | Übungen zur Datenanalyse nichtlinearer Systeme (F)
2-std., Z. u. O. n. V. | P. Beckmann
mit Ass. |
| 123 | Theoretische Festkörperphysik I (wahlpflichtfachfähig) (F)
3-std., Z. u. O. n. V. | K. Binder |
| 124 | Übungen zur Theoretischen Festkörperphysik I (F)
1-std., Z. u. O. n. V. | K. Binder
mit Ass. |
| 125 | Statistische Feldtheorie II (wahlpflichtfachfähig) (F)
3-std., Z. u. O. n. V. | T. A. Vilgis |
| 126 | Übungen zur Statistischen Feldtheorie II (F)
1-std., Z. u. O. n. V. | T. A. Vilgis
mit Ass. |
| 127 | Quantenelektrodynamik (wahlpflichtfachfähig) (F)
3-std., Z. u. O. n. V. | K. Schilcher |
| 128 | Übungen zur Quantenelektrodynamik (F)
1-std., Z. u. O. n. V. | K. Schilcher
mit Ass. |
| 129 | Elementarteilchentheorie I (wahlpflichtfachfähig) (F)
3-std., Z. u. O. n. V. | N. Papadopoulos |
| 130 | Übungen zur Elementarteilchentheorie I (F)
1-std., Z. u. O. n. V. | N. Papadopoulos
mit Ass. |
| 131 | Nukleonstruktur und Quarkmodelle (F) (wahlpflichtfachfähig)
3-std., Z. u. O. n. V. | H. Arenhövel |
| 132 | Übungen über Nukleonstruktur und Quarkmodelle (F)
1-std., Z. u. O. n. V. | H. Arenhövel
mit Ass. |
| 133 | Schwache Wechselwirkungen (F) (Vorlesung zum Graduiertenkolleg)
4-std., Z. u. O. n. V. | K. Kleinknecht
J. Körner |
| 134 | Übungen über schwache Wechselwirkungen (F)
2-std., Z. u. O. n. V. | K. Kleinknecht
J. Körner
mit Ass. |
| 135 | Theorie ungeordneter Systeme (F) (Vorlesung zum Graduiertenkolleg)
3-std., Z. u. O. n. V. | R. Schilling |
| 136 | Übungen zur Theorie ungeordneter Systeme (F)
2-std., Z. u. O. n. V. | R. Schilling
mit Ass. |

- 137 Computersimulation in der Theoretischen Physik II (F)
(Vorlesung zum Graduiertenkolleg)
2-std., Z. u. O. n. V. J. D. Reger
- 138 Übungen zur Computersimulation in der Theoretischen Physik II (F)
1-std., Z. u. O. n. V. J. D. Reger
mit Ass.
- 139 Theorie der Zufallsmatrizen (F) (Vorlesung zum Graduiertenkolleg)
2-std., Z. u. O. n. V. R. Hilfer
- 140 Thermodynamik kleiner Systeme (F) (Vorlesung zum Graduiertenkolleg)
1-std., Z. u. O. n. V. P. Nielaba
- 141 Einführung in die Theorie stochastischer Prozesse I (F)
(Vorlesung zum Graduiertenkolleg)
2-std., Z. u. O. n. V. W. Paul
- 142 Spezielle Relativitätstheorie (M, F)
3-std., Mi 8–10, Fr 9–10, Minkowski-Raum (Gebäude 2412,
R 05–119) E. Trübenbacher
- 143 Übungen zur Speziellen Relativitätstheorie (M, F)
2-std., Z. u. O. n. V. E. Trübenbacher
mit Ass.

III. Seminare

- 201 Begleitseminar zum physikalischen Praktikum für Mediziner und
Pharmazeuten (A) (in 2 Parallelveranstaltungen)
2-std., Kurs A: Mi 14–16, Kurs B: Di 14–16, GrHs d. Chemie G. Schönhense mit
H. Wiechert
und Ass.
- 202 Seminar zum Praktikum für Lehramtskandidaten (M)
2-std., Mi 14–16, Bau 2413, R 00–421 H. Thiel
- 203 Fachdidaktisches Seminar: Der Physikunterricht in der Sekundarstufe I (M)
2-std., Do 16–18, Bau 2413, R 00–421 H. Thiel
- 204 Seminar über Physik der kondensierten Materie (F) K. Binder G. Schönhense
2-std., Mo 15.30–17, Hs 21 K. Knorr
- 205 Seminar über aktuelle Fragen der Physik: Spurenanalyse und Fallenphysik (F)
1-std., 14-tägl., Do 17–19, Bau 2412, R 05–127 H. J. Kluge
mit G. Bollen
und K. Wendt
- 206 Seminar über experimentelle Atom- und Kernphysik (F) H. Backe H. J. Kluge
2-std., Mi 15–17, Lorentz-Raum W. Henning E. W. Otten
(Bau 2412, G. Huber mit K. Wendt
R 05–127)
- 207 Seminar über spezielle Probleme der Mittelenergie- R. Brockmann
physik (F) gemeinsam mit D. Drechsel
2-std., Mo 17–19, Hs Inst. f. Kern- H. G. Andresen J. Friedrich
physik J. Arends D. v. Harrach
H. Arenhövel R. Neuhausen
Th. Walcher
- 208 Seminar über spezielle Fragen der Festkörper- und Grenzflächenphysik (F)
2-std., Di 8.30–10, Bau 2413, R 01–525 K. Knorr
G. Schönhense
mit H. Wiechert
- 209 Seminar über Probleme und Methoden der atomaren Stoßprozesse (F)
2-std., Z. u. O. n. V. E. Reichert
- 210 Seminar über spezielle Fragen der Ionenspektroskopie (F)
2-std., Mi 12.30–14, Bau 2412, R 04–631 G. Werth
- 211 Seminar über spezielle Fragen der Atom- und Elementarteilchenphysik (F)
1-std., 14-tägl., Do 17–19, Minkowski-Raum (Bau 2412,
R 05–119) E. Kleinknecht
E. Klempt
H. G. Sander
G. Werth
- 212 Arbeitsgruppenseminar über aktuelle Fragen der nichtlinearen Dynamik (F)
2-std., Di 10–12, O. n. V. P. Beckmann
- 213 Arbeitskreissemnar über die Theorie der kondensierten K. Binder R. Schilling
Materie (F) P. Nielaba J. D. Reger
2-std., Di 13 s. t.–14.30, Galilei-Raum (Bau mit R. Hilfer
2413, R 01–128)
- 214 Seminar zur theoretischen Physik für Fortgeschrittene (F)
2-std., Z. u. O. n. V. H. Arenhövel
R. Brockmann

- 215 Theoretisch-Kernphysikalisches Seminar (F)
2-std., Z. u. O. n. V. H. Arenhövel
R. Brockmann
D. Drechsel
- 216 Arbeitsgruppenseminar über Fragen der Theoretischen
Elementarteilchenphysik (F) E. O. Alt
J. Körner
2-std., Di 14–16, Minkowski-Raum M. Kretzschmar
(Bau 2412, R 05–119) N. Papadopoulos
F. Scheck
K. Schilcher
E. Trübenbacher
- 217 Kolloquium über Teilchen- und Mittlere Energiephysik (F) H. G. Sander
gemeinsam mit
2-std., Mi 14–16, Minkowski-Raum E. O. Alt
(Bau 2412, R 05–119) H. Arenhövel
R. Brockmann
D. Drechsel
D. v. Harrach
E. Klempt J. Körner
K. Kleinknecht
M. Kretzschmar
N. Papadopoulos
F. Scheck
K. Schilcher
Th. Walcher
- 218 Seminar über ausgewählte Themen der Polymerphysik (F) B. Ewen
2-std., Mo 14.30–16, Hs MPI f. Polymerforschung E. W. Fischer
T. A. Vilgis
- 219 Seminar zum Praktikum für Fortgeschrittene (F) R. Neugart
2-std., Mo, Di 14–16, SR Inst. f. Kern- G. Werth
physik, Inst. f. R. Neuhausen
Physik, O. n. V. E. Offermann

IV. Praktika

- 220 Physikalisches Praktikum für Naturwissenschaftler I und II (A) G. Huber
5-std., Kurs I: Mo 14–18, Kurs II: Fr 8.30–12,
Kurs III: Fr 14–18, Bau 2413, Praktikumsräume H. Thiel
mit R. Klein
und Ass.
- 221 Physikalisches Praktikum für Mediziner und Pharmazeuten (A) G. Schönhense
3-std., Kurs I: Mi 9–12, Kurs II: Mi 16–18,
Kurs III: Do 9–12, Bau 2413, Praktikumsräume mit H. Wiechert
und Ass.
- 222 Physikalisches Praktikum für Lehramtskandidaten (M) H. Thiel
ganztägig, Fr 9–17, Bau 2413, R 00–421
- 223 Physikalisches Praktikum für Fortgeschrittene I und II (F) E. Klempt
mit Seminar (siehe Seminarankündigungen) R. Neuhausen
8-std., Fr 9–17, Inst. f. Kernphysik, Inst. f. Physik

Anleitungen zu wissenschaftlichen Arbeiten kündigt jeder der folgenden Dozenten an:

E. O. Alt, H. G. Andresen, J. Arends, H. Arenhövel, H. Backe, P. Beckmann, F. Begemann, K. Binder, R. Brockmann, D. Drechsel, E. W. Fischer, J. Friedrich, D. v. Harrach, W. Henning, G. Huber, K. Kleinknecht, E. Klempt, H. J. Kluge, W. Knoll, K. Knorr, J. Körner, D. Krause, M. Kretzschmar, R. Neugart, R. Neuhausen, P. Nielaba, E. W. Otten, N. Papadopoulos, J. D. Reger, E. Reichert, E. Roeckl, H. G. Sander, F. Scheck, K. Schilcher, R. Schilling, G. Schönhense, E. Trübenbacher, T. A. Vilgis, H. Wänke, Th. Walcher, G. Werth.

METEOROLOGIE

Vorbesprechung mit Festlegung der Zeiten für die Lehrveranstaltungen:

Di, 20. April 1993, 14.30 Uhr, SR Institut 537/536

Vorlesungen

- 301 Einführung in die Meteorologie II
(Meteorologische Instrumente und Meßmethoden) (A, M) R. Jaenicke
2-std., Z. n. V., SR Institut mit L. Schütz
- 302 Experimentelle Meteorologie I (M, F) (Atmosphärische Beimengungen) R. Jaenicke
2-std., Z. n. V., SR Institut
- 303 Übungen zu Experimentelle Meteorologie I (M, F) R. Jaenicke
2-std., Z. n. V., SR Institut mit L. Schütz
- 304 Physikalische Meteorologie I (M, F) R. Jaenicke
(Meteorologische Anwendungen von Zeitreihen)
2-std., Z. n. V., SR Institut
- 305 Experimentelle Meteorologie III (M, F) (Niederschlagsphysik) H. Pruppacher
2-std., Z. n. V., SR Institut

- | | | |
|-----|--|------------------------------------|
| 306 | Physikalische Meteorologie III (M, F) (Wolkendynamik)
3-std., Z. n. V., SR Institut | A. Floßmann |
| 307 | Synoptik I (M, F)
2-std., Mi 9–11, SR Institut 537 | P. Emmrich |
| 308 | Übungen zur Synoptik I (M, F)
1-std., Mi 11–12, SR Institut 537 | P. Emmrich |
| 309 | Wetterbesprechung (A, M, F)
1-std., Mi 12–13, SR Institut 537 | P. Emmrich |
| 310 | Einführung in die Theoretische Meteorologie (M)
4-std., Z. n. V., SR Institut | A. Bott |
| 311 | Übungen zur Einführung in die Theoretische Meteorologie (M)
2-std., Z. n. V., SR Institut | A. Bott
mit W.-G. Panhans |
| 312 | Atmosphärische Strömungen II
Prognose- und Klimamodelle in unterschiedlichen Skalen (M, F)
3-std., Z. n. V., SR Institut | W. Zdunkowski |
| 313 | Übungen zu Atmosphärische Strömungen II (M, F)
2-std., Z. n. V., SR Institut | W. Zdunkowski
mit W.-G. Panhans |
| 314 | Spezielle Themen aus der Strahlungstransporttheorie (F)
3-std., Z. n. V., SR Institut | W. Zdunkowski
T. Trautmann |
| 315 | Theoretische Meteorologie II (Grenzschicht und Turbulenz) (M, F)
3-std., Z. n. V., SR Institut | G. Zimmermann |
| 316 | Übungen zur Vorlesung Theoretische Meteorologie II (M, F)
2-std., Z. n. V., SR Institut | G. Zimmermann |
| 317 | Wellen und Schwingungen in der Atmosphäre (M, F)
2-std., Z. n. V., SR Institut | G. Zimmermann |
| 318 | Numerische Hilfsmittel II (M, F)
2-std., Z. n. V., SR Institut | G. Zimmermann
mit P. Bress |
- Seminare**
- | | | |
|-----|---|--|
| 319 | Meteorologisches Seminar (M, F)
2-std., Mo 14.30–16, SR Institut 536/537 | Alle Dozenten
des Instituts |
| 320 | Seminar des Sonderforschungsbereiches 233 „Dynamik und Chemie
der Hydrometeore“
1-std., Do 15–16, SR Institut 536/537 | Alle Mitglieder
des SFB |
| 321 | Seminar des Graduiertenkollegs: „Kreisläufe, Austauschprozesse und
Wirkungen von Stoffen in der Umwelt“
1-std., Z. u. O. n. b. A. | R. Jaenicke
H. Pruppacher
W. Zdunkowski
und andere Dozenten |

Kolloquium

- | | | |
|-----|--|--------------------------------|
| 322 | Meteorologisches Kolloquium (M, F)
gemeinsam mit Darmstadt, Frankfurt und dem MPI für Chemie Mainz (Publice)
2-std., Do 17–19, SR Institut 536/537 | Alle Dozenten
des Instituts |
|-----|--|--------------------------------|

Praktikum

- | | | | |
|-----|--|--------------------------|--------------------------|
| 323 | Praktikum I (M)
Z. n. V. | R. Jaenicke
L. Schütz | V. Dreiling |
| 324 | Experimentelle Hilfsmittel I (M)
3-std., Praktikumsraum | | R. Jaenicke
L. Schütz |

Anleitungen zu wissenschaftlichen Arbeiten kündigt jeder der Dozenten an:
R. Jaenicke, H. Pruppacher, W. Zdunkowski, G. Zimmermann

**VORLESUNGEN UND VERANSTALTUNGEN ANDERER FACHBEREICHE FÜR
STUDENTEN DES FACHBEREICHS PHYSIK**

- | | | | |
|-----|--|--|-------------|
| 19- | Chemie für Physiker II (A) | | J. V. Kratz |
| 204 | 2-std., Di 10–12, GrHs d. Chemie | | |
| 19- | Übungen zur Chemie für Physiker II (A) | | J. V. Kratz |
| 205 | 1-std., Z. u. O. n. V. | | mit Ass. |

17- 014	Mathematik für Physiker II (A) 4-std., Mo, Mi 8–10, Hs N 2	K. H. Goldhorn
17- 014	Übungen zur Mathematik für Physiker II (A) 4-std., Z. u. O. n. V.	K. H. Goldhorn mit Ass.
17- 015	Mathematik für Physiker IV (M) 4-std., Di, Do 8–10, Hs N 2	H. Rübmann
17- 015	Übungen zur Mathematik für Physiker IV (M) 4-std., Z. u. O. n. V.	H. Rübmann mit Ass.
17- 040	Gleichungen der mathematischen Physik II (M) 4-std., Di, Do 8–10, Hs N 3	K. H. Goldhorn
17- 040	Übungen zu Gleichungen der mathematischen Physik II (M) 2-std., Z. u. O. n. V.	K. H. Goldhorn mit Ass.
17- 041	Lineare Operatoren der mathematischen Physik II (M) 2-std., Mi 14–16, Hs 025	K. H. Goldhorn
17- 041	Übungen zu Lineare Operatoren der mathematischen Physik II (M) 1-std., Z. u. O. n. V.	K. H. Goldhorn mit Ass.
21- 501	Biophysik II (Strukturbestimmung von Biomolekülen) 3-std., Mi, Do 13 s. t.–14.15, Hs 01–145, Inst. f. Physikal. Chemie	F. Parak
19- 419	Einführung in die Physik der Polymere (F) 2-std., Do 8.30–10, Hs MPI für Polymerforschung	B. Ewen

Das Ministerium für Bildung und Kultur Rheinland-Pfalz erteilt telefonische Auskunft über das Lehramt an Schulen unter folgenden Rufnummern (Vorwahl Mainz: 0 61 31):

Zu Fragen des Lehramtsstudiums und der Staatsprüfungen:

Grund- und Hauptschule:	16 45 38
Sonderschule:	16 45 38
Realschule:	16 45 29
Gymnasium:	16 45 30
Berufsbildende Schule:	16 45 28

Zu Fragen der Einstellung in den Vorbereitungsdienst:

Grund- und Hauptschule:	16 28 72
Sonderschule:	16 45 38
Realschule:	16 29 51
Gymnasium:	16 28 50
Berufsbildende Schule:	16 27 29

Einführungskurs für Dozenten und Studenten in die Videotechnik

Leitung:	Dipl.-Ing. (FH) Heinz Vinson
Zeit:	Fr 10–12
Ort:	Elektronisches Medienzentrum (ehemalige Mensa)
Anmeldung:	Telefonisch über 39-59 15, 39-32 55

19. Fachbereich Chemie und Pharmazie

Anschrift: Postfach 39 80, Becherweg 14, 6500 Mainz 1, Telefax (0 61 31) 39-35 21

Dekan: N. N.

Prodekan: N. N.

Dekanat: Akad. Direktor Dr. Herbert DIETZ, Zi. 01-127, Tel. 39-59 96, Helga STOCK, Bärbel LEGLER, Zi. 01-113, Tel. 39-22 73 und App. 53 50, Sprechzeiten: Mo-Do 9-12

Lehrlaboratorium für Chemielaboranten, Welderweg 27 (SB I)

Leiter: Dr. B. LEHNEN, Tel. 39-26 10

Informationen für Studierende

STUDIENFÄCHER UND -ABSCHLUSSMÖGLICHKEITEN

Chemie: Diplom; Promotion, die eine Abschlußprüfung voraussetzt; Staatsprüfung für das Lehramt an Realschulen und an Gymnasien.

Pharmazie: Staatsexamen; Promotion, die eine Abschlußprüfung voraussetzt.

ZULASSUNGSBESCHRÄNKUNGEN

Pharmazie

Ja; Bewerbungen für Studienanfänger über die ZVS, Postfach 80 00, 4600 Dortmund (Allgemeines Auswahlverfahren der ZVS)

HINWEIS FÜR STUDIENANFÄNGER

Der Diplomstudiengang und der Lehramtsstudiengang können nur zum Wintersemester begonnen werden, da im Sommersemester keine Lehrveranstaltungen für Studienanfänger angeboten werden.

EINFÜHRUNGSVERANSTALTUNGEN für Studienanfänger, Fach- und Hochschulortwechsler

Chemie: Im Sommersemester findet keine Einführungsveranstaltung statt.

Pharmazie: Montag, 19. April 1993, 11-13, SR Pharmazie

STUDIENFACHBERATUNG

Zeit: 29. März bis 22. Oktober 1993

(jedoch nicht vom 1. bis 5. Juni 1993 [Pfingstferien] und nicht vom 26. Juli bis 27. August 1993)

Chemie, Becherweg 14

Dr. H. DIETZ, Zi. 01 127, Tel. 39-59 96

- a) in der vorlesungsfreien Zeit vom 29. März bis 8. April 1993: n. tel. V.
- b) in der Studieneinführungswoche vom 13. bis 16. April 1993: Mo-Mi 9-12
- c) in der Vorlesungszeit vom 19. April bis 23. Juli 1993: Mo, Mi 15-17
- d) in der vorlesungsfreien Zeit vom 30. August bis 22. Oktober 1993: n. tel. V.

Pharmazie, Staudingerweg 5

Dr. J. STRATMANN, Zi. 01-112, Tel. 39-43 39

- a) in der vorlesungsfreien Zeit vom 29. März bis 8. April 1993: n. tel. V.
- b) in der Studieneinführungswoche vom 13. bis 16. April 1993: Mi 14-16, R 01-112
- c) in der Vorlesungszeit vom 19. April bis 23. Juli 1993: n. tel. V., R 01-112
- d) in der vorlesungsfreien Zeit vom 30. August bis 22. Oktober 1993: n. tel. V.

VERTRAUENSDOZENTEN FÜR AUSLÄNDISCHE STUDIERENDE

Chemie: Universitätsprofessor Dr. rer. nat. Johannes Otto DENSCHLAG, Institut für Kernchemie, Straßmannweg 2, Anmeldung an der Pforte des Instituts, Tel. 39-58 81, Sprechzeiten: n. tel. V.

Pharmazie: Universitätsprofessor Dr. rer. nat. Friedrich MOLL, Institut für Pharmazie, Staudingerweg 5, Zi. 02-161 oder 03-174, Tel. 39-43 19 oder 39-57 06, Sprechzeiten: n. V.

FACHBEREICHSBIBLIOTHEK

Bibliothek der Institute für Anorganische Chemie und Analytische Chemie, Kernchemie und Organische Chemie: Bau M-Haupt, Mo-Fr 8-18

Bibliothek des Instituts für Physikalische Chemie, Welderweg 15, R 01 185, Mo-Fr 8-12

Bibliothek des Instituts für Biochemie, Becherweg 30, R 01 121, Mo-Fr 14-16

Bibliothek der Abteilung für Lehramtskandidaten der Chemie, Becherweg 34, SB I, R 19, Mo-Fr 9-10.30

Bibliothek des Instituts für Pharmazie, Staudingerweg 5, R 00-162, Mo-Do 9-16, Fr 9-14 in der Vorlesungszeit

STUDIENORDNUNG CHEMIE

Studienordnung für den Diplomstudiengang Chemie an der Johannes Gutenberg-Universität Mainz vom 10. 1. 1991, Staatsanzeiger für Rheinland-Pfalz, Nr. 3 vom 4. 2. 1991, S. 116 (erhältlich im Dekanat).

Studienordnung für das Studium des Faches Chemie im Studiengang Lehramt an Gymnasien an der Johannes Gutenberg-Universität Mainz vom 28. 4. 1986, Staatsanzeiger für Rheinland-Pfalz, Nr. 21 vom 9. 6. 1986. Erhältlich in der Abteilung für Lehramtskandidaten der Chemie, Becherweg 34 (SB I).

PRÜFUNGSORDNUNGEN, -ÄMTER UND -AUSSCHÜSSE CHEMIE

Lehramt an Gymnasien

„Landesverordnung über die Erste Staatsprüfung für das Lehramt an Gymnasien“ vom 7. 5. 1982 in der Fassung vom 13. 12. 1988, Gesetz- und Verordnungsblatt für das Land Rheinland-Pfalz (GVBl.), Nr. 14 vom 7. 7. 1982, S. 157-183, und Nr. 2 vom 20. 1. 1989, S. 7, sowie durch die „Landesverordnung zur Änderung prüfungsrechtlicher Vorschriften für Lehrämter“ vom 4. 12. 1990, GVBl., Nr. 27 vom 28. 12. 1990, S. 382, und durch die „Zweite Landesverordnung zur Änderung der Landesverordnung . . .“ vom 15. 5. 1991, GVBl., Nr. 15 vom 4. 6. 1991, S. 269.

„Ordnung für die Zwischenprüfung des Faches Chemie im Studiengang Lehramt an Gymnasien an der Johannes Gutenberg-Universität Mainz“ vom 25. März 1986, Staatsanzeiger für Rheinland-Pfalz, Nr. 12, S. 321 f.; erhältlich in der Abteilung für Lehramtskandidaten der Chemie, Becherweg 34 (SB I). Prüfungsausschußvorsitzender: Universitätsprofessor H. SINGER

Prüfungsamt

Landesprüfungsamt für das Lehramt an Schulen in Rheinland-Pfalz, Abteilung 5 des Ministeriums für Bildung und Kultur, Mittlere Bleiche 61, 6500 Mainz 1, Telefax (0 61 31) 16-28 78

Präsidentin: Dr. Helga SMOLLICH, Sprechzeiten: nach telef. Vereinbarung, Zi. 316, Tel. 16-45 25/6

Wissenschaftliche Prüfung für das Lehramt an Gymnasien:

Regierungsschuldirektorin Ute AHRENS, Sprechzeiten: nach telef. Vereinbarung, Zi. 321, Tel. 16-45 30

M. HORNICKEL, W. FEGE

Sprechzeiten in der Universität: Johann-Friedrich-von-Pfeiffer-Weg 5, Mo-Mi, Fr 10-12, Tel. 39-48 05, 39-48 00

Diplom

Ordnung für die Diplomprüfung für Chemie an der Johannes Gutenberg-Universität Mainz vom 10. 1. 1991, Staatsanzeiger Rheinland-Pfalz, Nr. 3 vom 4. 2. 1991, S. 111 (erhältlich im Dekanat).

Prüfungsausschuß: Universitätsprofessor Dr. H. SILLESCU, Institut für Physikalische Chemie

Geschäftsstelle: Institut für Physikalische Chemie, Welderweg 11, Sekretariat Univ.-Prof. LIPTAY, Tel. 39-32 80.

Promotion

Promotionsordnung der Fachbereiche 17 Mathematik, 18 Physik, 19 Chemie und Pharmazie, 21 Biologie, 22 Geowissenschaften der Johannes Gutenberg-Universität Mainz vom 30. April 1990, Staatsanzeiger für Rheinland-Pfalz, Nr. 23 vom 2. 7. 1990, S. 615. Erhältlich im Dekanat.

PRÜFUNGSORDNUNGEN, PRÜFUNGSAMT PHARMAZIE

Staatsexamen

Prüfungsordnung: Approbationsordnung für Apotheker vom 19. Juli 1989, BGBl. I. S. 1489; in der Fassung der 1. Verordnung zur Änderung der Approbationsordnung für Apotheker vom 19. Juni 1991; zu beziehen vom Deutschen Apotheker-Verlag, Postfach 40, 7000 Stuttgart 1

Prüfungsamt: Landesprüfungsamt für Studierende der Medizin und der Pharmazie beim
Ministerium für Arbeit, Soziales, Familie und Gesundheit,
Kaiser-Friedrich-Straße 7, 6500 Mainz, Tel. 16-23 30

Vorsitzender der Prüfungskommission für den Zweiten Prüfungsabschnitt der Pharmazeutischen Prüfung:
Universitätsprofessor Dr. U. PINDUR, Vertreter: Universitätsprofessor Dr. F. MOLL, Universitätsprofessor Dr. H. KILBINGER, Universitätsprofessor Dr. J. STÖCKIGT

Vorsitzender der Prüfungskommission für den Dritten Prüfungsabschnitt der Pharmazeutischen Prüfung:
Ltd. Min.-Rat Dr. W. FRESENIUS

ANSCHRIFT DER FACHSCHAFTEN

Chemie, Welderweg 11, Zi. 01-172

Briefkasten: Becherweg 22. Postanschrift: Fachschaft Chemie, Postfach 39 80, 6500 Mainz, Tel. 39-41 48,
Sprechzeiten: Mo-Do 12-13

Pharmazie, Staudingerweg 5, R 00-131, Tel. 39-52 01

Wissenschaftliche Einrichtungen

Wissenschaftliche Einrichtungen mit eigener Leitung und eigener Verwaltung.

Institut für Anorganische Chemie und Analytische Chemie, Becherweg 24, Telefax (0 61 31) 39-53 80

Geschäftsführender Leiter: Universitätsprofessor Dr. G. Gattow, Tel. 39-58 76

Zentrale Verwaltung: Ulrike Noe, Tel. 39-22 84; Telefax (0 61 31) 39-53 80

Universitätsprofessoren: Dr. rer. nat., Dr. h. c., Dr. h. c. K. Beyermann, Tel. 39-37 37, Sekretariat: Carin Schmidt, Tel. 39-58 97; Dr. G. Gattow, Tel. 39-58 76, Sekretariat: Gisela Lenz, Tel. 39-53 33, 22 84; Dr. P. Gütlich, Tel. 39-23 73, Sekretariat: Gabriele Lehr, Tel. 39-23 73; Telefax 39-29 90, Dr. R. Neeb, Tel. 39-58 82, Dr. H. Singer, Tel. 39-57 16; Dr. K. Unger, Tel. 39-57 45; Telefax 39-27 10

Hochschuldozenten auf Lebenszeit: Prof. Dr. W. Baumann, Tel. 39-27 27 und 39-58 97, Prof. Dr. M. Dräger, Tel. 39-57 57

Wiss. Assistenten: Dr. F. Schüth, Tel. 39-58 77, Dr. F. Tuzcek, Tel. 39-44 19, Dr. U. Pfeifer, Tel. 39-22 84

Wiss. Mitarbeiter: R. Althoff, M. Beuss, M. Beuter, Th. Buchen, M. Charissé, D. Demuth, Dr. J. Dietz, T. Dingeldein, Dr. J. Ensling, Dr. Gertrud Kiel, Ute Kolb, H. Kroder, A. Lindner, W. Manz, Dr. B. Mathiasch, H. Romstedt, Dr. D. Saur, G. Schmitt, C. Schneider, C. Setzer, Dr. H. Spiering, J. Straßburger, A. Vef

Institut für Kernchemie, Straßmannweg 2, Telefax (0 61 31) 39-52 53

Geschäftsführender Leiter: Universitätsprofessor Dr. G. Herrmann, Tel. 39-58 52

Sekretariat: Petra Sach, Tel. 39-53 21, Waltraud Gutweniger, Tel. 39-58 83, Eva-Maria Werner, Tel. 39-58 79

Universitätsprofessoren: Dr. H. O. Denschlag, Tel. 39-58 81, Dr. G. Herrmann, Tel. 39-58 52, Dr. J.-V. Kratz, Tel. 39-57 04

Hochschuldozent auf Lebenszeit: Prof. Dr. K.-L. Kratz, Tel. 39-58 92

Wiss. Assistent: Dr. K. Lützenkirchen, Tel. 39-53 13

Wiss. Mitarbeiter: T. Aumann, Tel. 39-53 18, H.-U. Becker, Tel. 39-53 17, Dr. G. Buchert, Tel. 39-53 02, K. Eberhardt, Tel. 39-58 46, S. Köhler, Tel. 39-58 78, C. Marquardt, Tel. 39-53 15, F. Schäfer, Tel. 39-53 25, H. Sohn, Tel. 39-53 25, Dr. N. Trautmann, Tel. 39-58 47, Dr. M. Weber, Tel. 39-52 50, Dr. N. Wiehl, Tel. 39-53 17

Institut für Organische Chemie, Becherweg 18-22, Telefax (0 61 31) 39-53 96

Geschäftsführender Leiter: Universitätsprofessor Dr. H. Meier, Tel. 39-26 05

Zentrale Verwaltung: Annemarie Vogel, M-Ost 00-232, Tel. 39-22 87

Universitätsprofessoren: Dr. E. Geyer, Tel. 39-23 72, Dr. L. Horner (emeritiert), Tel. 39-22 72, Dr. H. Kunz, Tel. 39-23 34, Sekretariat: Renate Schrohe, Renate Michaelis, K 00-144, Tel. 39-22 72, 39-23 34, Telefax 39-47 86, Dr. H. Meier, Tel. 39-26 05, Sekretariat: Annelie Dryburgh, M-Ost 00-214, Tel. 39-26 05, Dr. K. Müllen (beurlaubt), Tel. 39-53 75, Dr. H. Ringsdorf, Tel. 39-24 02, Telefax 39-31 45, Sekretariat: Heidrun Neuhäuser, Ursel Grunwald, M-Ost 00-217, Tel. 39-24 02, Dr. R. C. Schulz (emeritiert), Tel. 39-23 55, Dr. R. Stadler, Tel. 39-58 73, Sekretariat: Hannelore Lhotzky, Birgitta Karstadt, M-Ost 00-213, Tel. 39-23 55, Tel. 39-58 73, Telefax 39-47 78, Dr. W. Vogt, Tel. 39-23 56, Dr. R. Zentel, M-Ost 01-211, Tel. 39-52 05

Wiss. Mitarbeiter: Ch. Antony-Mayer, U. Bayer, T. Bieker, W. Borrmann, P. Braun, K. v. d. Bruch, M. Buß, Dr. G. Doms, J. Effing, I. Ganz, D. Gröschl, Dr. N. Hanold, J. Hellmann, V. Hessel, G. Jonas, H. Kolshorn, H. Kretzschmann, M. Lang, T. Lifka, M. Müller, W. Paulus, Th. Plesnivý, E. Rump, B. Schmidt, Dr. D. Schollmeyer, P. Schuhmacher, M. Schultz, W. Schulz-Hanke, M. Seitz, J. Simon, T. Walter

Institut für Physikalische Chemie, Welderweg 11, 13-15, Telefax (0 61 31) 39-37 68

Geschäftsführender Leiter: Universitätsprofessor Dr. H. Sillescu, Tel. 39-22 89
Zentrale Verwaltung: Irene von Dziegielewski, Tel. 39-27 06

Universitätsprofessoren: Dr. E. W. Fischer (beurlaubt), Tel. 39-23 28, Dr. R. Kirste, Tel. 39-26 06, Dr. W. Liptay, Tel. 39-27 07, Sekretariat: Annemarie Schmidt, Tel. 39-27 07, Dr. G. Meyerhoff (a. D.), Tel. 39-37 09, Dr. H. Möhwald, Tel. 39-37 70, Sekretariat: Helga Resch, Tel. 39-37 69, Dr. M. Schreiber, Tel. 39-37 36, Sekretariat: Ute Hannenberger, Tel. 39-37 34, Dr. H. Sillescu, Tel. 39-22 89, Sekretariat: Katja Werner, Tel. 39-32 25, Dr. G. V. Schulz (emeritiert), Tel. 39-31 38, Dr. B. A. Wolf, Tel. 39-24 91

Wiss. Assistenten: Dr. E. Bartsch, Tel. 39-24 90, Dr. G. Decher, Tel. 39-41 90, Dr. Christiane Helm, Tel. 39-24 70, Dr. M. Lösche, Tel. 39-24 70

Wiss. Mitarbeiter: H. Baltus, Dr. K. Berger, Anna Maria Bibo, Christine Böhm, V. Brzezinski, Dr. N. Detzer, Anke Diederich, Andrea Dietrich, G. Diezemann, Th. Eisenträger, Dr. K. Elich, F. Eßler, Dr. F. Fajara, B. Geil, K.-H. Graf, G. Grewer, M. Grundmann, H. Grußbach, R. Hey, G. Hinze, Ulrike Höhne, E. Hofstetter, M. Honig, R. Horst, F. Klinkhammer, Regine von Klitzing, P. Krämer, S. Kunz, B. Lamberts, P. Lange, S. Lebus, A. Leuthe, K. Lowack, H. J. Merle, Susanne Möller, Dr. A. Müller, Christel Müller, M. Ottomeier, Dr. F. Petzke, Sybille Ratzinger, J. Reibel, H. Reis, Dr. H. Riegler, Th. Rieth, J. Ruths, J. Sabczynski, H. Salié, W. Schärtl, Monika Schönhoff-Gros, M. Schwendler, P. Simon, K. Tenelsen, M. Thoma, Dr. Ingrid G. Voigt-Martin, Dr. R. Wortmann

Institut für Biochemie, Becherweg 30, Telefax (0 61 31) 39-53 48

Geschäftsführender Leiter: Universitätsprofessor Dr. K. Dose, Tel. 39-58 33,
Sekretariat: Eva-Maria Rickwardt, Zi. 120, Tel. 39-58 33

Universitätsprofessoren: Dr. K. Dose, Tel. 39-58 33, Sekretariat: Eva-Maria Rickwardt, Tel. 39-58 33, Dr. P. Flesch (a. D.), Tel. 39-58 93, Dr. Claudia Koch-Brandt, Tel. 39-58 39, Sekretariat: Dina Bräcker-Hassel, Tel. 39-58 39

Wiss. Assistent: Dr. T. Nawroth, Tel. 39-57 02

Wiss. Mitarbeiter: Dr. Regina Flach, Tel. 39-51 38, K. Lenz, Tel. 39-58 37, Dr. A. Neidhardt, Tel. 39-58 34, Dr. S. Risi, Tel. 39-57 19, Dr. H. J. Schäfer, Tel. 39-57 20

Abteilung für Lehramtskandidaten der Chemie, Becherweg 34 (SB I)

Wissenschaftliche Einrichtung mit eigener Leitung, ohne eigene Verwaltung.

Geschäftsführender Leiter: Universitätsprofessor Dr. H. Singer, Tel. 39-57 16

Universitätsprofessoren: Dr. E. Geyer, Tel. 39-23 72, Dr. R. Kirste, Tel. 39-26 06, Dr. H. Singer, Tel. 39-57 16,
Sekretariat: Ingrid Sigismund-Heinsohn, Tel. 39-58 98

Wiss. Mitarbeiter: Dr. V. Böhmer, Tel. 39-23 19, U. Christmann, Tel. 39-44 41, H. Höger, Tel. 39-52 55,
Th. Künstler, Tel. 39-57 07, U. Neukirch, Tel. 39-52 55, G. Radecke, Tel. 39-57 07, S. L. Reh, Tel. 39-57 07,
M. Steigerwald, Tel. 39-57 07, I. Theis, Tel. 39-57 07, W. Tolzin, Tel. 39-52 55

Institut für Pharmazie, Staudingerweg 5, Telefax (0 61 31) 39-37 79

Wissenschaftliche Einrichtung mit eigener Leitung und eigener Verwaltung.

Geschäftsführender Leiter: Universitätsprofessor Dr. U. Pindur, Tel. 39-57 05

Geschäftsführung-Verwaltung: Barbara Kemmeter, Tel. 39-57 06
Sekretariat für studentische Angelegenheiten: Carla Emsbach, Tel. 39-57 14

Universitätsprofessoren: N. N., Dr. F. Moll, Tel. 39-57 46, Sekretariat: Ursula Pattberg, Tel. 39-43 19, Dr. U. Pindur, Tel. 39-57 37, Dr. J. Stöckigt, Tel. 39-57 51, Telefax (0 61 31) 39-37 52, Sekretariat: Heide Höhle, Tel. 39-43 22, Dr. A. Kreutzberger (emeritiert), Tel. 39-57 42

Wiss. Mitarbeiter: Dr. Anneliese Braun, Tel. 39-57 49, Susanne Endreß, Tel. 39-43 30, H. Falkenhagen, Tel. 39-43 34, Gudrun Fischer, Tel. 39-43 52, Ute Fischer, Tel. 39-43 34, Johanna Fleischer, Tel. 39-43 43, Dr. M. Grubert, Tel. 39-57 52, O. Kalb, Tel. 39-43 43, Diana Keilhofer, Tel. 39-57 38, Y.-S. Kim, Tel. 39-43 52, Petra Knoblauch, Tel. 39-43 11, H. Lubenau, Tel. 39-43 82, R. Lutterbach, Tel. 39-41 16, Gundula Lutz, Tel. 39-57 38, J. Maucher, Tel. 39-43 46, P. Obitz, Tel. 39-43 34, C. Otto, Tel. 39-33 84, H. Peters, Tel. 39-43 11, C. Rehn, Tel. 39-33 85, R. Ries, Tel. 39-43 48, Martina Rogge, Tel. 39-43 46, Dr. C. M. Ruyter, Tel. 39-42 37, Kristin Sattler, Tel. 39-42 38, Dr. H.-J. Sattler, Tel. 39-57 29, T. Schall, Tel. 39-43 40, J. Sommer, Tel. 39-43 30, Dr. J. Stratmann, Tel. 39-43 39, H. Westermann, Tel. 39-43 35

Personalteil

(Die Sprechstunden finden, sofern nicht anders angegeben, im Anschluß an die Lehrveranstaltungen statt.)

A) Bedienstete der Universität

PROFESSOREN

a) Universitätsprofessoren auf Lebenszeit

BEYERMANN, Klaus, Dr. rer. nat., Dr. h. c., Dr. h. c., Analytische Chemie, Tel. 39-37 37

BOCK, Rudolf, Dr. rer. nat., Analytische Chemie (a. D.)
Rabenkopfstraße 2, 7800 Freiburg/Br.
Sprechstunden: n. V.

DENSCHLAG, Hans Otto, Dr. rer. nat., Kernchemie, Tel. 39-58 81
Höhenweg 30, 6501 Nieder-Olm, Tel. (0 61 36) 4 43 03

DOSE, Klaus, Dr. phil. nat., Biochemie, Tel. 39-58 33
Sunsweilerstraße 33, 6506 Nackenheim, Tel. (0 61 35) 30 50
Sprechstunden: nach der Vorlesung oder n. V.

FISCHER, Erhard W., Dr. rer. nat., Physikalische Chemie (beurlaubt), Tel. 39-23 28
Rheingaustraße 15, 6500 Mainz 42, Tel. 5 94 70

FLESCHE, Peter, Dr. rer. nat., Biochemie (a. D.), Tel. 39-58 93
Maler-Becker-Straße 5, 6500 Mainz-Gonsenheim, Tel. 4 57 59

GATTOW, Gerhard, Dr. rer. nat., Anorganische Chemie, Tel. 39-58 76
An der Lehnweide 45, 6506 Nackenheim, Tel. (0 61 35) 13 28
Sprechstunden: n. V.

GEYER, Ekkehard, Dr. rer. nat., Organische Chemie und Theoretische Organische Chemie
Traminer Weg 8, 6501 Gau-Bischofsheim, Tel. (0 61 35) 40 38
Sprechstunden: Di, Do 11–12, im Institut, Tel. 39-23 72

GÜTLICH, Philipp, Dr.-Ing., Anorganische und Analytische Chemie, Tel. 39-23 73
Georg-Büchner-Straße 9, 6101 Roßdorf, Tel. (0 61 54) 8 13 73
Sprechstunden: n. V.

HERRMANN, Günter, Dr. rer. nat., Kernchemie, Tel. 39-58 52
Kehlweg 74, 6500 Mainz-Gonsenheim, Tel. 47 28 99

HORNER, Leopold, Dr. phil. nat., Organische Chemie und Biochemie, Tel. 39-22 72 (emeritiert)
Alfred-Mumbächer-Straße 17, 6500 Mainz 22, Tel. 3 44 38

KÄMMERER, Hermann, Dr. rer. nat., Organische und Makromolekulare Chemie (a. D.)
Joh.-Friedr.-v.-Pfeiffer-Weg 5, Universität, 6500 Mainz, Tel. 3 22 48

KIRSTE, Rudolf, Dr. rer. nat., Physikalische Chemie, Tel. 39-26 06
Hegelstraße 5, 6500 Mainz, Tel. 3 22 98

KOCH-BRANDT, Claudia, Dr. phil. nat., Biochemie, Tel. 39-58 39
Sprechstunden: nach der Vorlesung oder n. V.

KRATZ, Jens-Volker, Dr. rer. nat., Kernchemie, Tel. 39-57 04
Lion-Feuchtwanger-Straße 55, 6500 Mainz-Hechtsheim, Tel. 50 43 30

KREUTZBERGER, Alfred, Dr. rer. nat., Pharmazeutische Chemie (emeritiert), Tel. 39-57 42
Wormser Straße 171, 6500 Mainz 1, Tel. 83 26 55

KUNZ, Horst, Dr. rer. nat., Organische Chemie, Tel. 39-23 34
Gemeindehohl 50, 6500 Mainz 33, Tel. 47 65 82

- LIPTAY, Wolfgang, Dr. rer. nat., Physikalische Chemie, Tel. 39-27 07
Käferweg 3, 6500 Mainz, Tel. 36 42 00
Sprechstunden: Mi, Fr 11.30–12.30
- MEIER, Herbert, Dr. rer. nat., Organische Chemie, Tel. 39-26 05
Burgunder Straße 18, 6501 Zornheim, Tel. (0 61 36) 4 38 26
- MEYERHOFF, Günther, Dr. rer. nat., Physikalische Chemie (a. D.), Tel. 39-37 09
Händelstraße 11, 6500 Mainz-Gonsenheim, Tel. 4 19 95
- MÖHWALD, Helmuth, Dr. rer. nat., Physikalische Chemie, Tel. 39-37 70
Dr.-Gebauer-Straße 21, 6530 Bingen, Tel. (0 67 21) 1 69 67
- MOLL, Friedrich, Dr. rer. nat., Pharmazeutische Technologie, Tel. 39-57 46
Kirschblütenweg 14, 6500 Mainz 33, Tel. 47 71 38
- MÜLLEN, Klaus, Dr. rer. nat., Organische Chemie (beurlaubt), Tel. 39-53 75
Draiser Straße 82 B, 6500 Mainz-Bretzenheim
- NEEB, Rolf, Dr. rer. nat., Anorganische und Analytische Chemie, Tel. 39-58 82
Carl-Orff-Straße 2, 6500 Mainz, Tel. 47 69 83
- PINDUR, Ulf, Dr. rer. nat., Pharmazeutische Chemie, Tel. 39-57 37, 39-57 05
Dahlienweg 20, 6500 Mainz, Tel. 47 62 45
- RINGSDORF, Helmut, Dr. rer. nat., Makromolekulare und Organische Chemie, Tel. 39-24 02
Kehlweg 41, 6500 Mainz-Gonsenheim, Tel. 47 28 84
- SCHREIBER, Michael, Dr. rer. nat., Theoretische Chemie, Tel. 39-37 36
Sattlerweg 66, 6500 Mainz, Tel. 36 56 32
- SCHULZ, Günter Victor, Dr. phil., Dr. h. c. mult. (emeritiert),
Physikalische Chemie, Tel. 39-31 38
Niklas-Vogt-Straße 22, 6500 Mainz, Tel. 8 26 33
- SCHULZ, Rolf Christian, Dr. rer. nat., Organische und Makromolekulare Chemie (emeritiert), Tel. 39-23 55
Zedernweg 21, 6500 Mainz-Bretzenheim, Tel. 36 69 92
- SILLESCU, Hans, Dr. phil. nat., Physikalische Chemie, Tel. 39-22 89
Carl-Orff-Straße 53, 6500 Mainz 33, Tel. 47 71 64
Sprechstunden: n. V.
- SINGER, Hellmut, Dr. rer. nat., Anorganische Chemie, Tel. 39-57 16
Mühltalstraße 18, 6500 Mainz 21, Tel. 47 11 02
Sprechstunden: täglich in der Abt. für Lehramtskandidaten der Chemie, Zi. 19
- STADLER, Reimund, Dr. rer. nat., Organische Chemie, Tel. 39-58 73
Scheurebenweg 31, 6501 Mommenheim
Sprechstunden: n. V.
- STÖCKIGT, Joachim, Dr. rer. nat., Pharmazeutische Biologie, Tel. 39-57 51
Königsberger Straße 74a, 6501 Nieder-Olm
- STOPP, Klaus, Dr. rer. nat., Pharmazeutische Biologie (a. D.)
Draiser Straße 108, 6500 Mainz 1, Tel. 3 44 66
- TREMEL, Wolfgang, Dr. rer. nat., Institut für Anorganische Chemie und Analytische Chemie, Tel. 39-51 35
Backhaushohl 45, 6500 Mainz, Tel. 36 81 28
- UNGER, Klaus, Dr.-Ing., Anorganische Chemie, Tel. 39-57 45
Am Alten Berg 40, Seeheim-Jugenheim 1, Tel. (0 61 51) 5 46 90
- VOGT, Walter, Dr. rer. nat., Organische Chemie und Makromolekulare Chemie, Tel. 39-23 56
Pfungstbornstraße 93, 6200 Wiesbaden-Breckenheim, Tel. (0 61 22) 1 24 91
Sprechstunden: täglich im Institut
- WOLF, Bernhard A., Dr. phil., Physikalische Chemie, Tel. 39-24 91
Fontanestraße 84, 6500 Mainz 31, Tel. 7 23 92
- ZENTEL, Rudolf, Dr. rer. nat., Organische Chemie, Tel. 39-52 05
Roßbergstraße 31, 6505 Nierstein, Tel. (0 61 33) 5 95 80

HOCHSCHULDOZENTEN AUF LEBENSZEIT

- BAUMANN, Wolfram, Dr. rer. nat., Prof., Institut für Physikalische Chemie, Tel. 39-27 27
und Institut für Anorganische Chemie und Analytische Chemie, Tel. 39-58 97
Am Rathaus 10, 6500 Mainz, Tel. 23 12 07
- DRÄGER, Martin, Dr. rer. nat., Prof., Institut für Anorganische Chemie und Analytische Chemie, Tel. 39-57 57
Platanenstraße 32, 6094 Bischofsheim, Tel. (0 61 44) 81 67

KRATZ, Karl-Ludwig, Dr. rer. nat., Prof., Institut für Kernchemie, Tel. 39-58 92
Waldstraße 2, 6239 Eppstein 5, Tel. (0 61 98) 72 79

HOCHSCHULASSISTENT

WORTMANN, Rüdiger, Dr. rer. nat., Institut für Physikalische Chemie, Tel. 39-42 13
Mainzer Weg 43, 6501 Wackernheim, Tel. (0 61 32) 5 76 45

WISSENSCHAFTLICHE ASSISTENTEN

BARTSCH, Eckhard, Dr. rer. nat., Institut für Physikalische Chemie, Tel. 39-24 90
Holunderweg 5, 6500 Mainz-Bretzenheim, Tel. 36 29 05

DECHER, Gero, Dr. rer. nat., Institut für Physikalische Chemie, Tel. 39-41 90
Am Schloßpark 37, 6200 Wiesbaden, Tel. (06 11) 69 22 12

HELM, Christiane, Dr. rer. nat., Institut für Physikalische Chemie, Tel. 39-24 70

LÖSCHE, Mathias, Dr. rer. nat., Institut für Physikalische Chemie, Tel. 39-24 70
Seerobenstraße 23, 6200 Wiesbaden, Tel. (06 11) 40 89 87

LÜTZENKIRCHEN, Klaus, Dr. rer. nat., Institut für Kernchemie, Tel. 39-53 13
Bebelstraße 23, 6500 Mainz-Bretzenheim, Tel. 3 56 13

NAWROTH, Thomas, Dr. rer. nat., Institut für Biochemie, Tel. 39-57 02
Obere Grabenstraße 34, 6536 Langenlonsheim, Tel. (0 67 04) 8 66

PFEIFER, Ursula, Dr. rer. nat., Institut für Anorganische Chemie und Analytische Chemie, Tel. 39-22 84

SCHÜTH, Ferdi, Dr. rer. nat., Institut für Anorganische Chemie und Analytische Chemie, Tel. 39-58 77
Colmarstraße 14, 6500 Mainz

TUCZEK, Felix, Dr. rer. nat., Institut für Anorganische Chemie und Analytische Chemie, Tel. 39-44 19
Hindenburgstraße 29, 6500 Mainz

WISSENSCHAFTLICHE MITARBEITER

ALTHOFF, Roderik, Dipl.-Chemiker, Institut für Anorganische Chemie und Analytische Chemie, Tel. 39-57 22
Feldherrenstraße 10, 6500 Mainz, Tel. 68 73 71

ANTONY-MAYER, Christine, Dr. rer. nat., Wiss. Ang., Institut für Organische Chemie, Tel. 39-23 50

AUMANN, Thomas, Dipl.-Physiker, Institut für Kernchemie, Tel. 39-53 18
Westendstraße 15, 6200 Wiesbaden

BALTES, Hubert, Dipl.-Physiker, Institut für Physikalische Chemie, Tel. 39-31 49

BAYER, Uwe, Dipl.-Chemiker, Institut für Organische Chemie, Tel. 39-44 08

BECKER, Hanns-U., Dipl.-Chemiker, Institut für Kernchemie, Tel. 39-53 17
Dürerstraße 124, 6800 Mannheim

BERGER, Knut, Dr. rer. nat., Institut für Physikalische Chemie, Tel. 39-24 93
Untere Goldbergstraße 11, 6501 Nieder-Olm, Tel. (0 61 36) 4 45 80

BEUSS, Michael, Dipl.-Chemiker, Institut für Anorganische Chemie und Analytische Chemie, Tel. 39-58 77
Carl-Gördeler-Straße 35, 6500 Mainz-Gonsenheim, Tel. 68 94 69

BEUTER, Mike, Dipl.-Chemiker, Institut für Anorganische Chemie und Analytische Chemie, Tel. 39-53 31
Karl-Lehr-Straße 14, 6200 Wiesbaden-Schierstein, Tel. (06 11) 2 07 53

BIBO, Anna Maria, Dipl.-Chemikerin, Institut für Physikalische Chemie, Tel. 39-34 39

BIEKER, Thorsten, Dipl.-Chemiker, Institut für Organische Chemie, Tel. 39-41 55

BÖHM, Christine, Dipl.-Chemikerin, Institut für Physikalische Chemie, Tel. 39-31 49

BÖHMER, Volker, Dr. rer. nat., Akad. Oberrat, Abteilung für Lehramtskandidaten der Chemie, Tel. 39-23 19
Krokusweg 10, 6500 Mainz-Finthen, Tel. 47 39 77

BORRMANN, Wilfried, Dipl.-Chemiker, Institut für Organische Chemie, Tel. 39-58 74

BRAUN, Anneliese, Dr. rer. nat., Akad. Oberrat, Apothekerin, Institut für Pharmazie, Tel. 39-57 49

BRAUN, Peter, Dipl.-Chemiker, Institut für Organische Chemie, Tel. 39-53 56

VON DEM BRUCH, Karsten, Dipl.-Chemiker, Institut für Organische Chemie, Tel. 39-53 94

BRZEZINSKI, Volker, Dipl.-Chemiker, Institut für Physikalische Chemie, Tel. 39-37 73

- BUCHEN, Thomas, Dipl.-Chemiker, Institut für Anorganische Chemie und Analytische Chemie, Tel. 39-23 73
Rüsselsheimer Allee 74, 6500 Mainz-Laubenheim
- BUCHERT, Guido, Dipl.-Chemiker, Institut für Kernchemie, Tel. 39-53 02
Vordere Talstraße 15, 6500 Mainz-Laubenheim, Tel. 8 78 35
- BUSS, Monika, Dipl.-Chemikerin, Institut für Organische Chemie, Tel. 39-21 11
- CHARISSÉ, Michael, Dipl.-Chemiker, Institut für Anorganische Chemie und Analytische Chemie, Tel. 39-34 41
Elsa-Brändström-Straße 59, 6500 Mainz
- CHRISTMANN, Uwe, Dipl.-Chemiker, Abteilung für Lehramtskandidaten der Chemie, Tel. 39-44 41
Malmedyer Straße 30, 6200 Wiesbaden
- DEMUTH, Dirk, Dipl.-Chemiker, Institut für Anorganische Chemie und Analytische Chemie, Tel. 39-21 07
August-Wolf-Straße 13, 6200 Wiesbaden, Tel. (06 11) 60 78 69
- DETZER, Norbert, Dr. rer. nat., Akad. Direktor, Institut für Physikalische Chemie, Tel. 39-27 08
Schwedenstraße 3, 6500 Mainz-Bretzenheim, Tel. 36 20 87
- DIEDERICH, Anke, Dipl.-Chemikerin, Institut für Physikalische Chemie, Tel. 39-31 49
- DIETRICH, Andrea, Dipl.-Chemikerin, Institut für Physikalische Chemie, Tel. 39-23 40
- DIETZ, Herbert, Dr. rer. nat., Akad. Direktor, Fachbereich Chemie und Pharmazie, Tel. 39-59 96
Südring 161, 6500 Mainz-Bretzenheim, Tel. 36 16 28
- DIETZ, Johann, Dr. rer. nat., Akad. Oberrat, Institut für Anorganische Chemie und Analytische Chemie,
Tel. 39-21 96
Fasanenstraße 2, 6501 Zornheim
- DIEZEMANN, Gregor, Dipl.-Chemiker, Institut für Physikalische Chemie, Tel. 39-24 89
- DINGELDEIN, Tanja, Dipl.-Chemikerin, Institut für Anorganische Chemie und Analytische Chemie, Tel. 39-44 38
Bethelstraße 26, 6200 Wiesbaden, Tel. (06 11) 41 92 35
- DOMS, Gerhard, Dr. rer. nat., Wiss. Ang., Institut für Organische Chemie, Tel. 39-57 13
Schaftriebweg 6, 6500 Mainz
- EBERHARDT, Klaus, Dr. rer. nat., Institut für Kernchemie, Tel. 39-58 46
Am Brand 22, 6500 Mainz, Tel. 22 94 06
- EFFING, Jochen, Dipl.-Chemiker, Institut für Organische Chemie, Tel. 39-53 16
- EISENTRÄGER, Thomas, Dipl.-Chemiker, Institut für Physikalische Chemie, Tel. 39-27 09
- ELICH, Karsten, Dr. rer. nat., Institut für Physikalische Chemie, Tel. 39-34 61
Hinter der Kapelle 30, 6500 Mainz, Tel. 36 32 58
- ENDRESS, Susanne, Apothekerin, Institut für Pharmazie, Tel. 39-43 30
- ENSLING, Jürgen, Dr.-Ing., Institut für Anorganische Chemie und Analytische Chemie, Tel. 39-27 03
Riedeselstraße 12, 6100 Darmstadt, Tel. (0 61 51) 2 38 90
- ESSLER, Frank, Dipl.-Chemiker, Institut für Physikalische Chemie, Tel. 39-24 70
- FALKENHAGEN, Heike, Apothekerin, Institut für Pharmazie, Tel. 39-43 34
- FISCHER, Gudrun, Apothekerin, Institut für Pharmazie, Tel. 39-43 52
- FISCHER, Ute, Apothekerin, Institut für Pharmazie, Tel. 39-43 34
- FLACH, Regina, Dr. rer. nat., Institut für Biochemie, Tel. 39-51 38
- FLEISCHER, Johanna, Apothekerin, Institut für Pharmazie, Tel. 39-43 43
- FUJARA, Franz, Privatdozent, Dr. rer. nat., Institut für Physikalische Chemie, Tel. 39-25 36
Auf der Muhl 2a, 6501 Essenheim, Tel. (0 61 36) 8 87 49
- GANZ, Ingo, Dipl.-Chemiker, Institut für Organische Chemie, Tel. 39-53 94
- GEIL, Burkhard, Dipl.-Chemiker, Institut für Physikalische Chemie, Tel. 39-24 89
Gabelsbergerstraße 76, 6520 Worms 1
- GRAF, Karl-Heinz, Dipl.-Chemiker, Institut für Physikalische Chemie, Tel. 39-31 49
- GREWER, Georg, Dipl.-Chemiker, Institut für Physikalische Chemie, Tel. 39-23 40
- GRÖSCHL, Dieter, Dipl.-Chemiker, Institut für Organische Chemie, Tel. 39-21 11
- GRUBERT, Meinhard, Dr. rer. nat., Oberstudienrat i. H., Institut für Pharmazie, Tel. 39-57 52
- GRUNDMANN, Matthias, Dipl.-Chemiker, Institut für Physikalische Chemie, Tel. 39-23 30
- GRUSSBACH, Heiko, Dipl.-Chemiker, Institut für Physikalische Chemie, Tel. 39-37 34
- HANOLD, Norbert, Dr. rer. nat., Institut für Organische Chemie, Tel. 39-44 46, 39-43 81
Kleine Dresdner Straße 2, 6204 Taunusstein

- HELLMANN, Jörg, Dipl.-Chemiker, Institut für Organische Chemie, Tel. 39-25 78
- HESSEL, Volker, Dipl.-Chemiker, Institut für Organische Chemie, Tel. 39-23 81
- HEY, Ronald, Dipl.-Chemiker, Institut für Physikalische Chemie, Tel. 39-37 73
- HINZE, Gerald, Dipl.-Chemiker, Institut für Physikalische Chemie, Tel. 39-24 89
Yorkstraße 2, 6200 Wiesbaden, Tel. (06 11) 40 37 65
- HÖGER, Helmut, Dipl.-Chemiker, Abteilung für Lehramtskandidaten der Chemie, Tel. 39-52 55
- HÖHNE, Ulrike, Dipl.-Chemikerin, Institut für Physikalische Chemie, Tel. 39-23 40
- HOFSTETTER, Etienne, Dipl.-Physiker, Institut für Physikalische Chemie, Tel. 39-37 35
- HONIG, Michael, Dipl.-Chemiker, Institut für Physikalische Chemie, Tel. 39-31 48
- HORST, Roland, Dipl.-Chemiker, Institut für Physikalische Chemie, Tel. 39-24 48
Gaulsheimer Weg 20, 6530 Bingen
- JONAS, Gerd, Dipl.-Chemiker, Institut für Organische Chemie, Tel. 39-44 31
- KALB, Oskar, Apotheker, Institut für Pharmazie, Tel. 39-43 43
- KEILHOFER, Diana, Apothekerin, Institut für Pharmazie, Tel. 39-57 38
- KIEL, Gertrud, Dr. rer. nat., Akad. Direktorin, Institut für Anorganische Chemie und Analytische Chemie,
Tel. 39-22 84
Johann-Hinrich-Wichern-Straße 8, 6507 Ingelheim, Tel. (0 61 32) 8 66 85
- KIM, Young-Shin, Apothekerin, Institut für Pharmazie, Tel. 39-43 52
- KIRSCHHEY, Iris, Dipl.-Chemikerin, Institut für Physikalische Chemie, Tel. 39-41 98
- KLINKHAMMER, Frank, Dipl.-Chemiker, Institut für Physikalische Chemie, Tel. 39-23 40
- VON KLITZING, Regine, Dipl.-Physikerin, Institut für Physikalische Chemie, Tel. 39-34 39
- KNOBLAUCH, Petra, Apothekerin, Institut für Pharmazie, Tel. 39-43 11
- KÖHLER, Stefan, Dipl.-Physiker, Institut für Kernchemie, Tel. 39-58 78
Goethestraße 21, 6507 Ingelheim, Tel. (0 61 32) 16 18
- KOLB, Ute, Dipl.-Chemikerin, Institut für Anorganische Chemie und Analytische Chemie, Tel. 39-53 20
- KOLSHORN, Heinz, Dipl.-Chemiker, Institut für Organische Chemie, Tel. 39-43 81
Eibenweg 11, 6500 Mainz-Bretzenheim
- KRÄMER, Peter, Dipl.-Chemiker, Institut für Physikalische Chemie, Tel. 39-43 13
Gastellstraße 9, 6500 Mainz
- KRETZSCHMANN, Holger, Dipl.-Chemiker, Institut für Organische Chemie, Tel. 39-44 46
- KRODER, Heidi, Dipl.-Ing., Institut für Anorganische Chemie und Analytische Chemie
Im Mummler 17, 6101 Roßdorf, Tel. (0 61 54) 8 16 46
- KÜNSTLER, Thomas, Dipl.-Chemiker, Abteilung für Lehramtskandidaten der Chemie, Tel. 39-57 07
Waldstraße 92, 6200 Wiesbaden
- KUNZ, Stefan, Dipl.-Chemiker, Institut für Physikalische Chemie, Tel. 39-37 33
- LAMBERTS, Bernd, Dipl.-Chemiker, Institut für Physikalische Chemie, Tel. 39-37 35
- LANG, Michael, Dipl.-Chemiker, Institut für Organische Chemie, Tel. 39-44 40
- LANGE, Peter, Dipl.-Chemiker, Institut für Physikalische Chemie, Tel. 39-24 48
Kurfürstenstraße 2, 6500 Mainz
- LEBUS, Sonja, Dipl.-Chemikerin, Institut für Physikalische Chemie, Tel. 39-43 13
Am Schinnergraben 80, 6500 Mainz 42
- LEHNEN, Bernd Rainer, Dr. rer. nat., Wiss. Ang., Lehrlaboratorium für Chemielaboranten, Tel. 39-26 10
Wilhelmstraße 7, 6229 Schlangenbad 7
- LENZ, Klaus, Dipl.-Chemiker, Institut für Biochemie, Tel. 39-58 37
Auf der Schloßweide 43, 6501 Stackeden-Elsheim, Tel. (0 61 30) 61 95
- LEUTHE, Axel, Dipl.-Chemiker, Institut für Physikalische Chemie, Tel. 39-37 73
- LIFKA, Thorsten, Dipl.-Chemiker, Institut für Organische Chemie, Tel. 39-44 46
- LINDNER, Andreas, Dipl.-Chemiker, Institut für Anorganische Chemie und Analytische Chemie, App. 33 07
Im Bleichgarten 4, 6500 Mainz-Mombach, Tel. 68 65 44
- LOWACK, Klaus, Dipl.-Chemiker, Institut für Physikalische Chemie, Tel. 39-24 47
- LUBENAU, Heinz, Apotheker, Institut für Pharmazie, Tel. 39-43 82
- LUTTERBACH, Ralf, Dipl.-Chemiker, Institut für Pharmazie, Tel. 39-41 16
- LUTZ, Gundula, Apothekerin, Institut für Pharmazie, Tel. 39-57 38

- MANZ, Walter, Dipl.-Chemiker, Institut für Anorganische Chemie und Analytische Chemie, App. 44 37
Sertoriusring 321, 6500 Mainz-Finthen, Tel. 47 29 18
- MARQUARDT, Christian, Dipl.-Chemiker, Institut für Kernchemie, Tel. 39-53 15
An der Prall 6, 6500 Mainz-Gonsenheim, Tel. 46 81 67
- MATHIASCH, Bernd, Dr. rer. nat., Akad. Oberrat, Institut für Anorganische Chemie und Analytische Chemie,
Tel. 39-58 85
Rilkeallee 161, 6500 Mainz, Tel. 7 19 38
- MAUCHER, Jürgen, Apotheker, Institut für Pharmazie, Tel. 39-43 46
- MEISSNER, Kristin, Dipl.-Chemikerin, Institut für Physikalische Chemie, Tel. 39-31 18
Am Fort Gonsenheim 51, 6500 Mainz
- MERLE, Hans Joachim, Dipl.-Chemiker, Institut für Physikalische Chemie, Tel. 39-23 40
- MÖLLER, Susanne, Dipl.-Chemikerin, Institut für Physikalische Chemie, Tel. 39-29 20
Bodelschwinghamstraße 5, 6500 Mainz, Tel. 83 33 37
- MÜLLER, Axel, Privatdozent, Dr. rer. nat., Akad. Rat, Institut für Physikalische Chemie, Tel. 39-23 80, 39-23 82
Kapellenstraße 91, 6200 Wiesbaden, Tel. (06 11) 52 57 89
- MÜLLER, Christel, Dipl.-Chemikerin, Institut für Physikalische Chemie, Tel. 39-23 40
- MÜLLER, Manfred, Dipl.-Chemiker, Institut für Organische Chemie, Tel. 39-52 05
- NEIDHARDT, Axel, Dr. rer. nat., Institut für Biochemie, Tel. 39-58 34
Langegärten 7, 6228 Rauenthal, Tel. (0 61 23) 7 43 91
- NEUKIRCH, Ulrich, Dipl.-Chemiker, Abteilung für Lehramtskandidaten der Chemie, Tel. 39-52 55
Königsberger Straße 59a, 6501 Nieder-Olm, Tel. (0 61 36) 4 33 69
- OBITZ, Peter, Apotheker, Institut für Pharmazie, Tel. 39-43 34
- OTTO, Christian, Apotheker, Institut für Pharmazie, Tel. 39-33 84
- OTTOMEIER, Martin, Dipl.-Physiker, Institut für Physikalische Chemie, Tel. 39-37 73
- PAULUS, Wolfgang, Dipl.-Chemiker, Institut für Organische Chemie, Tel. 39-23 81
- PETERS, Harm, Apotheker, Institut für Pharmazie, Tel. 39-43 11
- PETZKE, Frank, Dr. rer. nat., Institut für Physikalische Chemie, Tel. 39-28 72
Sertoriusring 30, 6500 Mainz-Finthen, Tel. 47 13 39
- PLESNIVY, Thomas, Dipl.-Chemiker, Institut für Organische Chemie, Tel. 39-57 00
- RADECKE, Gerd, Dipl.-Chemiker, Abteilung für Lehramtskandidaten der Chemie, Tel. 39-57 07
Eichstraße 4, 6238 Hofheim, Tel. (0 61 92) 3 13 25
- RATZINGER, Sybille, Dipl.-Chemikerin, Institut für Physikalische Chemie, Tel. 39-43 13
- REH, Sylke Lonny, Dipl.-Chemikerin, Abteilung für Lehramtskandidaten der Chemie, Tel. 39-57 07
Michael-Müller-Ring 2, 6500 Mainz-Bretzenheim
- REHN, Carsten, Apotheker, Institut für Pharmazie, Tel. 39-33 85
- REIBEL, Jürgen, Dipl.-Chemiker, Institut für Physikalische Chemie, Tel. 39-31 49
- REIS, Heribert, Dipl.-Chemiker, Institut für Physikalische Chemie, Tel. 39-43 12
Michael-Müller-Ring 33, 6500 Mainz
- RIEGLER, Hans, Dr. rer. nat., Institut für Physikalische Chemie, Tel. 39-41 90
Biebricher Allee 50, 6200 Wiesbaden, Tel. (06 11) 80 15 28
- RIES, Ralf, Apotheker, Institut für Pharmazie, Tel. 39-43 48
- RIETH, Thomas, Dipl.-Chemiker, Institut für Physikalische Chemie, Tel. 39-37 73
- RISI, Sergio, Dr. rer. nat., Institut für Biochemie, Tel. 39-57 19
Am Gonsenheimer Spieß 16, 6500 Mainz, Tel. 38 16 08
- ROGGE, Martina, Apothekerin, Institut für Pharmazie, Tel. 39-43 46
- ROMSTEDT, Harald, Dipl.-Chemiker, Institut für Anorganische Chemie und Analytische Chemie, Tel. 39-32 22
Steckengasse 19, 6504 Oppenheim, Tel. (0 61 33) 33 29
- RUMP, Elmar, Dipl.-Chemiker, Institut für Organische Chemie, Tel. 39-57 00
- RUTHS, Jens, Dipl.-Chemiker, Institut für Physikalische Chemie, Tel. 39-29 65
- RUYSER, Carl Michael, Dr. rer. nat., Apotheker, Institut für Pharmazie, Tel. 39-42 37
- SABCZYNSKI, Jörg, Dipl.-Physiker, Institut für Physikalische Chemie, Tel. 39-37 34
- SALIÉ, Henning, Dipl.-Chemiker, Institut für Physikalische Chemie, Tel. 39-23 30
- SATTLER, Hans-Joachim, Dr. rer. nat., Akad. Oberrat, Institut für Pharmazie, Tel. 39-57 29

- SATTLER, Kristin, Apothekerin, Institut für Pharmazie, Tel. 39-42 38
- SAUR, Dietrich, Dr. rer. nat., Institut für Anorganische Chemie und Analytische Chemie, Tel. 39-57 21
Rilkeallee 39a, 6500 Mainz, Tel. 7 23 09
- SCHÄFER, Frank, Dipl.-Chemiker, Institut für Kernchemie, Tel. 39-53 25
Bleichstraße 51, 6200 Wiesbaden
- SCHÄFER, Hans-Jochen, Dr. phil. nat., Privatdozent, Institut für Biochemie, Tel. 39-57 20
Rumpenheimer Schloßgasse 19, 6050 Offenbach am Main, Tel. (0 69) 86 89 49
- SCHÄRTL, Wolfgang, Dipl.-Chemiker, Institut für Physikalische Chemie, Tel. 39-41 20
Am Sportfeld 6, 6501 Bodenheim, Tel. (0 61 35) 42 16
- SCHALL, Thomas, Apotheker, Institut für Pharmazie, Tel. 39-43 40
- SCHMIDT, Barbara, Dipl.-Chemikerin, Institut für Organische Chemie, Tel. 39-44 46
- SCHMITT, Georg, Dipl.-Chemiker, Institut für Anorganische Chemie und Analytische Chemie, App. 44 20
Im Haag 10, 5511 Ayl, Tel. (0 65 81) 21 53
- SCHNEIDER, Claudia, Dipl.-Chemikerin, Institut für Anorganische Chemie und Analytische Chemie,
Tel. 39-58 86
Gerhart-Hauptmann-Straße 47, 6500 Mainz-Gonsenheim, Tel. 4 45 25
- SCHNEIDER, Thomas, Dipl.-Chemiker, Institut für Physikalische Chemie, Tel. 39-41 98
Waldstraße 6, 6090 Rüsselsheim
- SCHÖNHOF-GROS, Monika, Dipl.-Chemikerin, Institut für Physikalische Chemie, Tel. 39-29 71
- SCHOLLMAYER, Dieter, Dr. rer. nat., Institut für Organische Chemie, Tel. 39-41 55, 39-44 08
- SCHUHMACHER, Peter, Dipl.-Chemiker, Institut für Organische Chemie, Tel. 39-57 00
- SCHULTZ, Michael, Dipl.-Chemiker, Institut für Organische Chemie, Tel. 39-53 56
- SCHULZ-HANKE, Wolfgang, Dipl.-Chemiker, Institut für Organische Chemie, Tel. 39-53 59
- SCHWENDLER, Michael, Dipl.-Physiker, Institut für Physikalische Chemie, Tel. 39-24 47
- SEITZ, Markus, Dipl.-Chemiker, Institut für Organische Chemie, Tel. 39-23 81
- SETZER, Constanze, Dipl.-Chemikerin, Institut für Anorganische Chemie und Analytische Chemie,
Tel. 39-21 07
Hindenburgstraße 29, 6500 Mainz, Tel. 63 29 97
- SIMON, Joachim, Dipl.-Chemiker, Institut für Organische Chemie, Tel. 39-34 63
- SIMON, Paul, Dipl.-Chemiker, Institut für Physikalische Chemie, Tel. 39-31 48
- SOHN, Holger, Dipl.-Chemiker, Institut für Kernchemie, Tel. 39-53 25
Poststraße 73a, 6500 Mainz-Finthen, Tel. 47 16 20
- SOMMER, Jürgen, Apotheker, Institut für Pharmazie, Tel. 39-43 30
- SPIERING, Hartmut, Dr. rer. nat., Institut für Anorganische Chemie und Analytische Chemie, Tel. 39-27 03
Am Damsberg 86, 6500 Mainz-Laubenheim, Tel. 8 78 25
- STEIGERWALD, Michael, Dipl.-Chemiker, Abteilung für Lehramtskandidaten der Chemie, Tel. 39-57 07
Offenbacher Landstraße 497a, 6000 Frankfurt 70
- STRASSBURGER, Jörg, Dipl.-Chemiker, Institut für Anorganische Chemie und Analytische Chemie, App. 53 68
Pestalozzistraße 18, 6538 Münster-Sarmsheim, Tel. (0 67 21) 4 59 54
- STRATMANN, Jörg, Dr. rer. nat., Apotheker, Institut für Pharmazie, Tel. 39-43 39
- TENSEN, Katrin, Dipl.-Physikerin, Institut für Physikalische Chemie, Tel. 39-37 34
- THEIS, Irene, Dipl.-Chemikerin, Abteilung für Lehramtskandidaten der Chemie, Tel. 39-57 07
Portlandstraße 32, 6500 Mainz
- THOMA, Martin, Dipl.-Chemiker, Institut für Physikalische Chemie, Tel. 39-24 47
- TOLZIN, Wolfgang, Dipl.-Chemiker, Abteilung für Lehramtskandidaten der Chemie, Tel. 52 55
Jahnstraße 10, 6557 Monzingen
- TRAUTMANN, Norbert, Dr. rer. nat., Ltd. Akad. Direktor, Institut für Kernchemie, Tel. 39-58 47
Carl-Orff-Straße 31, 6500 Mainz-Drais, Tel. 47 67 80
- VEF, Andreas, Dipl.-Chemiker, Institut für Anorganische Chemie und Analytische Chemie, Tel. 39-32 22
Thorwaldsenstraße 38, 6200 Wiesbaden, Tel. (06 11) 52 66 80
- VOIGT-MARTIN, Ingrid G., Dr. (Ph. D.), Institut für Physikalische Chemie, Tel. 39-23 47
Waldstraße 62, 6109 Mühlthal-Traisa, Tel. (0 61 51) 14 54 42
- WAGNER, Meike, Dipl.-Chemikerin, Institut für Physikalische Chemie, Tel. 39-24 48
Neuendorfer Straße 59, 5400 Koblenz

- WALTER, Tilo, Dipl.-Chemiker, Institut für Organische Chemie, Tel. 39-58 74
WEBER, Max, Dr. rer. nat., Akad. Direktor, Institut für Kernchemie, Tel. 39-52 50
Bergsträßer Weg 19, 6501 Nieder-Olm, Tel. (0 61 36) 4 41 66
WESTERMANN, Henning, Apotheker, Institut für Pharmazie, Tel. 39-43 35
WIEHL, Norbert, Dr. rer. nat., Institut für Kernchemie, Tel. 39-53 17
An den Weiden 5, 6500 Mainz-Drais, Tel. 47 68 55

B) Lehrbeauftragte und Nichtbedienstete Lehrkräfte

HONORARPROFESSOREN

- FRESENIUS, Wilhelm, Dr. rer. nat., Leiter des Instituts Fresenius, chemische und biologische
Laboratorien GmbH
Im Maisel, 6204 Taunusstein 4, Tel. (0 61 28) 74 40
FUCHS, Otto, Dr. phil., Physikalische Chemie
Lessingstraße 24, 6238 Hofheim, Tel. (0 61 92) 62 37
RUSCHIG, Heinrich, Dr. phil., Dr. rer. nat., h. c.
Oranienstraße 50, 6232 Bad Soden, Tel. (0 61 96) 2 37 12
TOEPEL, Tim H., Dr. rer. nat., Organisch-chemische Technologie
Am Schwanteich 1, 5483 Bad Neuenahr-Ahrweiler

LEHRBEAUFTRAGTE

- BENDER, Helmut, Dr. rer. nat.
Buchenwaldstraße 7, 6200 Wiesbaden
FRESENIUS, Werner, Dr. rer. nat., Ministerium für Umwelt und Gesundheit
Pommernstraße 29, 6200 Wiesbaden-Nordenstadt
HÄUSLER, Heribert, Dr. rer. nat.
Am Weltersborn 12, 6501 Klein-Winternheim
HEILMANN, Peter, Pharmazierat
Weidmannstraße 11, 6500 Mainz 1
MEISEL, Werner, Dr. rer. nat., sc. nat., Institut für Anorganische Chemie und Analytische Chemie, Tel. 39-32 82
Bahnstraße 56, 6500 Mainz, Tel. 3 36 44
PFEUFFER, Ludwig, Dr. rer. nat.
Landwehrstraße 5, 6100 Darmstadt
ROSE, Ulrich, Dr. rer. nat.
6A, rue de la Victoire, F-67205 Oberhausbergen
SCHNORRENBERG, Gerd, Dr. rer. nat., Boehringer Ingelheim KG, Abteilung Pharmachemie,
Tel. (0 61 32) 77 20 26
URBACH, Hansjörg, Dr. rer. nat.
Le-Lavandon-Straße 41, 6242 Kronberg/Ts.

NICHTBEDIENSTETE PROFESSOREN, PRIVATDOZENTEN UND AUSSERPLANMÄSSIGE PROFESSOREN

- BACK, Wilfried, Dr. rer. nat., Pharmazeutische Chemie,
Abteilungsleiter am Institut für medizinische und pharmazeutische Prüfungsfragen
An der Klosterheck 22, 6500 Mainz 43, Tel. 8 78 61
BLÜMICH, Bernhard, Dr. rer. nat., Privatdozent, Physikalische Chemie, Max-Planck-Institut für Polymer-
forschung, 6500 Mainz, Tel. 37 91 25
Brinkelweg 12, 6501 Essenheim
EWEN, Bernd, Dr. rer. nat., Privatdozent, Physikalische Chemie, Max-Planck-Institut für Polymerforschung,
6500 Mainz, Tel. 37 91 14
Niersteiner Straße 6, 6501 Mommenheim
FISCHER, Erhard W., Dr. rer. nat., Physik, Wissenschaftliches Mitglied und Direktor am Max-Planck-Institut
für Polymerforschung, Tel. 39-23 28
Rheingaustraße 15, 6500 Mainz 42, Tel. 5 94 70

- HOFFMANN, Hellmut, Dr. rer. nat., Organische Chemie
Tersteegenweg 16, 5600 Wuppertal-Vohwinkel
Sprechstunden: n. V.
- KLEMM, Alfred, Dr. phil., Wissenschaftliches Mitglied und Abteilungsleiter am Max-Planck-Institut für Chemie
(Otto-Hahn-Institut)
Beuthener Straße 25, 6500 Mainz, Tel. 5 62 76
Sprechstunden: Mo 11–12, im MPI
- KLÖPFER, Walter, Dr. phil., Institut für Physikalische Chemie, Battelle-Institut
Am Römerhof 35, 6000 Frankfurt 90, Tel. (0 69) 79 08 25 37
- KÖNIG, Hans, Dr. rer. nat., Analytische Chemie
Gertrud-Bäumer-Straße 34, 6200 Wiesbaden, Tel. (06 11) 30 26 52
- KRAUCH, Carl Heinrich, Dr. rer. nat., Organische Chemie
HÜLS AG, Postfach 13 20, 4370 Marl
- LAWSON, Alexander Johnston, Dr. rer. nat., apl. Prof., Organische Chemie
Im Bornstück 5, 6273 Waldems-Reichenbach, Tel. (0 69) 7 91 74 10
- LUCKENBACH, Reiner, Dr. rer. nat., Privatdozent, Prof., Organische Chemie
Beilstein-Institut, Varrentrappstraße 40–42, 6000 Frankfurt/Main 90
Kehlweg 51A, 6500 Mainz, Tel. 47 50 24
- LÜDERWALD, Ingo, Dr. rer. nat., apl. Prof., Organische Chemie
Firma Dr. K. THOMAE GmbH, Postfach 17 55, 7950 Biberach (Riß)
- MENDEL, Rudolf, Dr. rer. nat., apl. Prof.
Shell-Forschung GmbH, Postfach 16 29, 6507 Ingelheim, Tel. (0 61 32) 77 31 37
- SCHNECKO, Hans-Werner, Dr. rer. nat., Organische und Makromolekulare Chemie
Dunlop SP Reifenwerke GmbH, 6450 Hanau, Tel. (0 61 81) 3 07-5 31
- SPIESS, Hans Wolfgang, Dr. rer. nat., Wissenschaftliches Mitglied und Direktor am Max-Planck-Institut für
Polymerforschung, Physikalische Chemie, Tel. 39-35 23
Grillenweg 8, 6500 Mainz, Tel. 36 55 26
- WARNECK, Peter, Dr. rer. nat., Max-Planck-Institut Mainz
Rembrandtstraße 47, 6500 Mainz-Lerchenberg, Tel. 7 23 81
- WEGNER, Gerhard, Dr. rer. nat., Wissenschaftliches Mitglied und Direktor am Max-Planck-Institut für
Polymerforschung, Physikalische Chemie, Tel. 37 91 30
Carl-Zuckmayer-Straße 1, 6500 Mainz, Tel. 47 67 24
- WEIDLICH, Hans Adolf, Dr. phil., Dr. rer. nat. habil., Organische Chemie und Biochemie
Auf der Alm 5, 7570 Baden-Baden 22
- WINKHAUS, Günter, Dr. rer. nat., Anorganische Chemie und Analytische Chemie
Auf dem Stappenberg 2b, 5330 Königswinter 1, Tel. (0 22 23) 2 37 40

Lehrveranstaltungen

CHEMIE

- | | | |
|-----|---|--|
| 001 | Chemisches Kolloquium für Fortgeschrittene
1-std., 14-tägl., Do 17–19,
GrHs der Chemie | Die Hochschullehrer
des Fachbereichs |
| 002 | Anleitung zu wissenschaftlichen Arbeiten
(Staatsexamens-, Diplom- und Doktorarbeiten):
Institut für Anorganische Chemie
und Analytische Chemie | W. Baumann
K. Beyermann
M. Dräger
G. Gattow
P. Gütlich
H. O. Denschlag
G. Herrmann |
| | Institut für Kernchemie | W. Meisel
R. Neeb
H. Singer
W. Tremel
K. Unger
K.-L. Kratz
J.-V. Kratz |

Institut für Organische Chemie	E. Geyer H. Kunz H. Meier K. Müllen	H. Ringsdorf R. Stadler W. Vogt R. Zentel
Institut für Physikalische Chemie	W. Baumann R. Kirste W. Liptay H. Möhwald	M. Schreiber H. Sillescu B. A. Wolf N. N.
Institut für Biochemie	K. Dose	C. Koch-Brandt
Abteilung für Lehramtskandidaten der Chemie	E. Geyer	H. Singer R. Kirste
003 Anleitung zu biochemischen und organisch-chemischen Arbeiten mit toxikologischer Zielrichtung (Diplom- und Doktorarbeiten) Institut für Toxikologie im Fachbereich Medizin		F. Oesch
004 Anleitung zu wissenschaftlichen Arbeiten auf dem Gebiet der Makromolekularen Chemie (Diplom- und Doktorarbeiten) Max-Planck-Institut für Polymerforschung	E. W. Fischer K. Müllen	H. W. Spieß G. Wegner

ANORGANISCHE UND ANALYTISCHE CHEMIE

Vorlesungen, Praktika und Seminare nach Maßgabe der Studienordnung für den Diplomstudiengang Chemie vom 10. Januar 1991

101 Anorganische Chemie II 3-std., Mi, Do, Fr 10–11, GrHs der Chemie		G. Gattow m. Wiss. Mitarb.
102 Analytische Chemie II (19. April bis 28. Mai 1993) 4-std., Mo, Mi 8–9, Fr 8–10, GrHs der Chemie		R. Neeb
103 Praktikum in Anorganischer und Analytischer Chemie II (2. Stud.pl.-Sem.) Teil 1: Analytische Chemie Kurs A: 19. April bis 7. Juni 1993 Kurs B: 7. Juni bis 22. Juli 1993 Teil 2: Präparative Anorganische Chemie (AC-II) halbsemestrig, 2 Tage, 4 Kurse Kurse B 1 / B 2: 19. April bis 7. Juni 1993, Mo, Di / Mi, Do 11–19, Saal I Kurse A 1 / A 2: 7. Juni bis 22. Juli 1993, Mo, Di / Mi, Do 11–19, Saal I		R. Neeb D. Saur m. Wiss. Mitarb. M. Dräger m. Wiss. Mitarb. W. Tremel m. Wiss. Mitarb.
104 Anorganische Chemie III (Metallorganische Chemie der Nebengruppen) 2-std., Di 8–10, Leseraum SB I		H. Singer
105 Seminar zum Praktikum Präparative Anorganische Chemie für Fortgeschrittene (AC-III) 2-std., Mi 17–19, SR K 5		M. Dräger G. Gattow W. Tremel m. Wiss. Mitarb.
106 Praktikum Röntgenstrukturanalyse (8. Stud.pl.-Sem., Wahlpflichtpraktikum) Teil 1: Einkristallmethoden (Wintersemester) Teil 2: Rechenmethoden (Sommersemester) 3–4 Wochen, ganztägig, Z. u. O. n. V.		H. Böhm M. Dräger
107 Röntgen-Kristallographie 2-std., Do 15–17, KIHs der Chemie		M. Dräger
108 Praktikum Spezielle Präparative Anorganische Chemie (8. Stud.pl.-Sem., Wahlpflichtpraktikum, AC-IV) 3–4 Wochen, ganztägig, Z. u. O. n. V.		G. Gattow u. Mitarb.
109 Praktikum Spezielle Präparative Anorganische Chemie (8. Stud.pl.-Sem., Wahlpflichtpraktikum, AC-IV) 3–4 Wochen, ganztägig, Z. u. O. n. V.		M. Dräger u. Mitarb.
110 Praktikum Spezielle Präparative Anorganische Chemie (8. Stud.pl.-Sem., Wahlpflichtpraktikum, AC-IV) 3–4 Wochen, ganztägig, Z. u. O. n. V.		K. Unger u. Mitarb.

- | | | |
|-----|--|--------------------------------|
| 111 | Theoretische Anorganische Chemie (ab 6. Stud.pl.-Sem.)
3-std., Mo 12–13, Fr 10–12, SR 01–122, Neubau Physik | P. Gütlich |
| 112 | Gruppentheorie in Chemie und Molekülphysik (ab 6. Stud.pl.-Sem.)
2-std., Do 10–12, SR 01–122, Neubau Physik | P. Gütlich |
| 113 | Praktikum Anorganische, Analytische und Kernchemie für Fortgeschrittene
Teil B a: Physikalische Methoden der anorganischen und analytischen Chemie
(wahlweise) | P. Gütlich
m. Wiss. Mitarb. |
| 114 | Wahlpraktikum „Spezielle physikalische Methoden und Molekülrechnungen in
der Anorganischen Chemie“ (8. Stud.pl.-Sem., Wahlpflichtpraktikum)
3–4 Wochen in der vorlesungsfreien Zeit nach dem Sommersemester,
auch für Physiker geeignet | P. Gütlich
u. Mitarb. |
| 115 | Metallcluster
1-std., Do 9–10, SR K 5 | W. Tremel |
| 116 | Festkörperchemie, Teil 2: Elektronische Struktur und Eigenschaften von
Festkörperverbindungen
2-std., Di, Fr 9–10, SR K 5 | W. Tremel |
| 117 | Anorganisch-chemisches Seminar für Fortgeschrittene (8. Stud.pl.-Sem.,
AC-IV)
2-std., Di 17–19, SR K 5 | G. Gattow |
| 118 | Praktikum Analytische und Präparative Stofftrennmethoden (8. Stud.pl.-Sem.,
Wahlpflichtpraktikum)
3–4 Wochen, ganztägig, Z. u. O. n. V. | K. Unger
u. Mitarb. |
| 119 | Praktikum Spezielle Präparative Anorganische Chemie (8. Stud.pl.-Sem.,
Wahlpflichtpraktikum AC-IV)
3 Wochen, ganztägig, Z. u. O. n. V. | W. Tremel
u. Mitarb. |
| 120 | Mathematik für Chemiker II
2-std., Mo 9–11, GrHs der Chemie | H. Ade |

Vorlesungen und Praktika nach Maßgabe der Studienpläne für Nichtchemiker
(siehe auch Lehrangebot der Abteilung für Lehramtskandidaten)

- | | | |
|-----|---|--|
| 121 | Anorganische Chemie II (für Biologen, Geologen, Mineralogen)
3-std., Mi, Do, Fr 10–11, GrHs der Chemie | G. Gattow
m. Wiss. Mitarb. |
| 122 | Chemisches Praktikum für Biologen mit Seminar
Kurs A: 1. April bis 28. Mai 1993, Mo–Fr 8.30–16.30, Saal IV
Kurs B: 7. Juni bis 30. Juli 1993, Mo–Fr 8.30–16.30, Saal IV
Für Termine der Sonderkurse und der Vorlaufseminare bitte spezielle Aus-
hänge beachten | G. Gattow
G. Kiel
m. Wiss. Mitarb. |
| 123 | Chemisches Praktikum für Physiker und Meteorologen
5-std., 3 Wochen im Anschluß an die Vorlesungszeit, KS IV | B. Mathiasch |
| 124 | Chemie für Mediziner und Zahnmediziner
2-std., Mi 18–20, GrHs der Chemie | K. Beyermann |
| 125 | Einführung mit Übungen in das Praktikum für Mediziner und Zahnmediziner
2-std., Mo, Do 13–14, GrHs der Chemie | J. Dietz |
| 126 | Chemisches Praktikum für Mediziner und Zahnmediziner
Kurs I: Fr 8–12, Kurs III: Fr 17–21
Kurs II: Fr 13–17, Kurs IV: Sa 8–12, Saal I | K. Beyermann
J. Dietz
m. Wiss. Mitarb. |
| 127 | Seminare zum Praktikum
Z. n. V., SR Thomas-Mann-Straße | K. Beyermann
J. Dietz
m. Wiss. Mitarb. |

Erweitertes Lehrangebot

- | | | |
|-----|--|--|
| 128 | Statistische Versuchsplanung und Beurteilung von Meßdaten in der Analytik
2-std., Z. u. O. n. V. | W. Baumann |
| 129 | Analyse der Tenside I
1-std., Mo 16–17, KIHS der Chemie | H. König |
| 130 | Kolloquium in Anorganischer und Analytischer Chemie
1-std., 14-tägl., Mo 17–19, Hs des MPI für Chemie | W. Baumann
K. Beyermann
M. Dräger
G. Gattow |
| | | P. Gütlich
R. Neeb
W. Tremel
K. Unger |

131	Seminar für Mitarbeiter 1-std., 14-tägl., Mo 17–19,	SR SB I	M. Dräger G. Gattow u. Mitarb.
132	Seminar für Mitarbeiter 1-std., Z. u. O. n. V.		W. Tremel u. Mitarb.
133	Seminar für Mitarbeiter 2-std., Z. n. V.,	SR 01–132, Neubau Physik	P. Gütlich W. Meisel u. Mitarb.
134	Seminar für Mitarbeiter 2-std., Mi 14–16,	R 98	K. Unger u. Mitarb.
135	Hochleistungssäulenflüssig-Chromatographie (HPLC) 2-std., Z. u. O. n. V.		K. Unger
136	Präparative Chromatographie 2-std., Z. u. O. n. V.		K. Unger
137	Zeolithe: Synthese, Charakterisierung und Anwendung 1-std., Do 9–10,	SR K 4	F. Schüth

KERNCHEMIE

Lehrveranstaltungen nach Maßgabe des Studienplans für Chemiker

201	Kernspaltung, Grundlagen und Anwendungen (Wahlpflichtvorlesung für Kernchemie als viertes Fach) 2-std., Mo 16–18,	SR Inst.	H. O. Denschlag
202	Kernchemisches Praktikum I, Ferienkurs (ab 7. Stud.pl.-Sem.) 2 Wochen, ganztägig,	n. b. A.	H. O. Denschlag G. Herrmann J.-V. Kratz K.-L. Kratz mit Ass. K. Lützenkirchen
203	Kernchemisches Praktikum II (Praktikum im Nebenfach ab 8. Stud.pl.-Sem.) 4 Wochen, ganztägig, n. V. mit den Dozenten)		H. O. Denschlag G. Herrmann J.-V. Kratz K.-L. Kratz mit Ass.

Lehrveranstaltungen nach Maßgabe des Studienplans für Nichtchemiker

204	Chemie für Physiker II 2-std., Di 10–12,	GrHs der Chemie	J.-V. Kratz
205	Übungen zur Chemie für Physiker II 1-std., Z. u. O. n. V.		J.-V. Kratz
206	Kernchemisches Praktikum I, Ferienkurs (ab 7. Stud.pl.-Sem. für Naturwissenschaftler, die im Diplomexamen als Nebenfach Chemie wählen) 2 Wochen, ganztägig,	n. b. A.	H. O. Denschlag G. Herrmann J.-V. Kratz K.-L. Kratz mit Ass. K. Lützenkirchen

Erweitertes Lehrangebot

207	Entdeckungsgeschichte der Kernspaltung 1-std., Z. u. O. n. V.		G. Herrmann
208	Seminar für Kern- und Kosmochemie 1-std., 14-tägl., Mi 17–19,	SR Inst., n. b. A.	F. Begemann H. O. Denschlag G. Herrmann J.-V. Kratz K.-L. Kratz H. Wänke
209	Seminar über laufende Arbeiten im Institut 1-std., 14-tägl., Mi 17–19,	SR Inst., n. b. A.	H. O. Denschlag G. Herrmann J.-V. Kratz K.-L. Kratz
210	Cluster, Materie zwischen Atom und Festkörper 2-std., Z. u. O. n. V.		K. Lützenkirchen L. Schweikhard

ORGANISCHE CHEMIE

Lehrveranstaltungen nach Maßgabe des Studienplans für Chemiker

301	Grundpraktikum Organische Chemie mit Seminarveranstaltungen (4. Stud.pl.-Sem.) ganztägig		R. Zentel
-----	--	--	-----------

302	Vorlesung zum Grundpraktikum 4-std., Mi, Do 10–12, KIHS der Chemie	R. Zentel
303	Praktikum Organische Chemie für Fortgeschrittene ganztäglich Teil A: Analytisch orientiert: 5 Wochen Teil B: Literaturpräparate und methodische Arbeit: 12 Wochen	H. Meier W. Vogt H. Kunz H. Meier H. Meier
304	Aromaten und Heteroaromaten 2-std., Mo 8–10, KIHS der Chemie	H. Meier
305	Theorie und Mechanismen in der Organischen Chemie 2-std., Di 9–11, KIHS der Chemie	K. Müllen
306	Übungen zu den Vorlesungen Nr. 304 und 305 (5. Stud.pl.-Sem.) 1-std., Di 11–12, KIHS der Chemie	H. Meier K. Müllen
307	Seminar für Praktikanten (6. Stud.pl.-Sem.) 4-std., Mo 17–19, Fr 15–17, KIHS der Chemie	E. Geyer L. Horner H. Kunz H. Meier K. Müllen
308	Praktikum Organische Chemie, Physikalische Chemie und Physik der Makromoleküle (Praktikum im 4. Fach im 8. Stud.pl.-Sem., gemeinsam mit dem Institut für Physikalische Chemie), n. b. A.	R. Kirste H. Ringsdorf R. Stadler B. A. Wolf
309	Praktikum Makromolekulare Organische Chemie (Wahlpraktikum im 8. Stud.pl.-Sem.) 4 Wochen, ganztäglich, n. b. A.	H. Ringsdorf R. Stadler W. Vogt
310	Forschungsbezogenes Praktikum Organische Chemie (Wahlpraktikum im 8. Stud.pl.-Sem.) 4 Wochen, ganztäglich, n. b. A.	H. Kunz gemeinsam mit den Hochschullehrern der Organischen Chemie
311	Spezielle physikalische Methoden der Organischen Chemie (Wahlpraktikum im 8. Stud.pl.-Sem.) 4 Wochen, ganztäglich, n. b. A.	R. Stadler gemeinsam mit den Hochschullehrern der Organischen Chemie

Lehrveranstaltungen nach Maßgabe der Studienpläne für Nichtchemiker

312	Organische Chemie für Biologen (4. Fach) (mindestens 5 Teilnehmer) 2-std., Mo 13.30–15, KIHS der Chemie	E. Geyer
313	Praktikum Organische Chemie für Biologen (4. Fach) Blockpraktikum im Oktober 1993, Praktikum SB I	E. Geyer mit Ass.

Erweitertes Lehrangebot

314	Stereochemie 2-std., Mo 10–12, KIHS der Chemie	H. Kunz
315	PC-Programme für den Organiker 1-std., 14-tägl., Fr 14–16, SR K 5	A. J. Lawson
316	Chemie-Information heute: Das Beispiel Beilstein 1-std., 14-tägl., Fr 14–16, SR K 5	R. Luckenbach
317	Infrarot-Spektroskopie organischer Verbindungen 1-std., 14-tägl., Fr 13–15, KIHS der Chemie	I. Lüderwald
318	Strukturaufklärung organisch-chemischer Verbindungen mit Instrumenteller Analytik 2-std., Fr 10–12, KIHS der Chemie	H. Meier
319	Heterocyclische Chemie: 6-Ringheterocyclen 1-std., Do 16–17, SR K 5	R. Mengel
320	Moderne Methoden in der Wirkstoffforschung 1-std., 14-tägl., Fr 9–11, SR K 4	G. Schnorrenberg
321	Ausgewählte Kapitel der Makromolekularen Chemie: Neue Wege zu Polymeren (mit Exkursion) 1-std., Mo 10–11, O. n. V.	H. Ringsdorf

- | | | |
|-----|--|--|
| 322 | Einführung in die Polymerchemie als Vorbereitung für das integrierte Auslandsstudium
2-std., Mi 9–11, SR K 5 | H. Ringsdorf
R. Stadler |
| 323 | Kautschukelastische Polymere
1-std., Do 10–11, SR K 5 | R. Stadler |
| 324 | Kolloquium über aktuelle Probleme der Organischen Chemie
3-std., Mi 8–11, SR K 4 | E. Geyer
H. Hoffmann
L. Horner
H. Kunz |
| 325 | Seminar über Forschungsarbeiten aus dem Institut für Organische Chemie
1-std., 14-tägl., Mi 17–19, KIHS der Chemie | W. Vogt
gemeinsam mit den
Hochschullehrern der
Organischen Chemie |
| 326 | Makromolekulares Kolloquium für Fortgeschrittene (zusammen mit dem MPI für Polymerforschung)
1-std., 14-tägl., Do 8–10, KIHS der Chemie | H. Kämmerer
H. Ringsdorf
H. Schnecko
R. C. Schulz
R. Stadler
W. Vogt
G. Wegner |
| 327 | Mitarbeiterseminar
1-std., 14-tägl., Di 17–19, Leseraum SB I | E. Geyer |
| 328 | Mitarbeiterseminar
1-std., 14-tägl., Fr 8–10, KIHS der Chemie | H. Kunz |
| 329 | Mitarbeiterseminar
1-std., Mi 16–17, SR K 5 | H. Meier |
| 330 | Mitarbeiterseminar
1-std., Z. u. O. n. V. | K. Müllen |
| 331 | Seminar über laufende Arbeiten
2-std., Di 17–19, KIHS der Chemie | H. Ringsdorf |
| 332 | Mitarbeiterseminar
1-std., Fr 8–9, O. n. V. | R. Stadler |
| 333 | Seminar für Mitarbeiter
2-std., Z. u. O. n. V. | W. Vogt |
| 334 | Seminar über chemische Technologie
1-std., 14-tägl., Mi 17–19, KIHS der Chemie | E. W. Fischer
L. Horner
H. Schnecko
K. Unger
B. A. Wolf |
| 335 | Organisch-chemisches Kolloquium
1-std., 14-tägl., Do 17–19, GrHS der Chemie | H. Meier
H. Ringsdorf
gemeinsam mit den
Hochschullehrern der
Organischen Chemie |

PHYSIKALISCHE CHEMIE

Lehrveranstaltungen nach Maßgabe des Studienplans für Chemiker

- | | | |
|-----|---|-----------------------------|
| 401 | Physikalische Chemie I (2. Stud.pl.-Sem.). Diese Vorlesung wird in der zweiten Semesterhälfte (7.–12. Woche) vierstündig gehalten
2-std., Mo, Mi 8–9, Fr 8–10, GrHS der Chemie | W. Liptay |
| 402 | Übungen zur Vorlesung Physikalische Chemie I
Die Übungen werden in der zweiten Semesterhälfte 2-stündig gehalten
1-std., Z. u. O. n. V. | W. Liptay
F. Petzke |
| 403 | Physikalisch-Chemisches Grundpraktikum (3. Stud.pl.-Sem.)
R. Kirste
H. Möhwald | H. Sillescu |
| 404 | Seminar und Einführung in das Physikalisch-Chemische Grundpraktikum
2-std., Di 9–11, SR J | R. Kirste |
| 405 | Physikalische Chemie III (4. Stud.pl.-Sem.)
2-std., Mi 9–10, Do 8–9, GrHS der Chemie | H. Sillescu |
| 406 | Übungen zur Vorlesung Physikalische Chemie III
1-std., Z. u. O. n. V. | H. Sillescu
G. Diezemann |
| 407 | Physikalische Chemie V (6. Stud.pl.-Sem.)
3-std., Di 8–9, Mi 8–10, KIHS der Chemie | H. Möhwald |

- HAUSNER, Gerlinde, Dr. rer. nat., Institut für Spezielle Botanik, Tel. 39-25 37
Werner-Hilpert-Straße 67, 6200 Wiesbaden, Tel. (06 11) 46 55 40
- HECKER, Ulrich, Akad. Direktor, Dr. rer. nat., Institut für Spezielle Botanik, Tel. 39-26 28
Zum Knechelsberg 21, 6500 Mainz 32, Tel. 36 82 14
- HEIL, Peter, Dipl.-Biol., Institut für Zoologie, Tel. 39-28 81
Weichselstraße 25, 6500 Mainz 1
- HELLMANN, Andreas, Dipl.-Biol., Institut für Allgemeine Botanik, Tel. 39-33 27
Adelungstraße 11, 6500 Mainz
- HOEGER, Ulrich, Dr. rer. nat., Institut für Zoologie, Tel. 39-28 81
- HONOMICHL, Klaus, Dr. rer. nat. habil., Institut für Zoologie, Tel. 39-31 24
Goethestraße 1, 6501 Stackeden-Elsheim, Tel. (0 61 30) 16 47
- ITO, Kei, Dr. rer. nat., Institut für Genetik, Tel. 39-33 50
- JÄGER, Rudolf, Dr. rer. nat., Akad. Direktor, Institut für Zoologie, Tel. 39-26 76 und 39-28 78
Hugo-Loersch-Straße 6, 6507 Ingelheim, Tel. (0 61 32) 23 18
- JORK-PLESSING, Kirstin, Dipl.-Biologin, Institut für Spezielle Botanik, Tel. 39-42 88
Zähringer Straße 57, 6900 Heidelberg, Tel. (0 62 21) 16 43 23
- KAISER, Sibylle, Dipl.-Biologin, Institut für Genetik, Tel. 39-53 43
- KAISER, Sigmar, Dipl.-Biol., Institut für Mikrobiologie und Weinforschung, Tel. 39-35 46
- KLINGENBERG, Bernd, Dr. rer. nat., Akad. Oberrat, Institut für Allgemeine Botanik, Tel. 39-28 73
Zum Knechelsberg 4c, 6500 Mainz 32, Tel. 36 45 07
- KOCH, Axel, Dr. rer. nat., Institut für Anthropologie, Tel. 39-31 79
- KONRAD, Lutz, Dipl.-Biol., Institut für Genetik, Tel. 39-53 43
- KRAEMER, Christiane, Dipl.-Biologin, Institut für Genetik, Tel. 39-53 42
- KRAUSE, Ulrike, Dr. rer. nat., Institut für Zoologie, Tel. 39-44 78
Thomas-Mann-Straße 3a, 6500 Mainz, Tel. 38 23 50
- KUHN, Roland, Dr. rer. nat., Akad. Oberrat, Institut für Zoologie, Tel. 39-41 49
- LATZ, Martin, Dr. rer. nat., Institut für Zoologie, Tel. 39-44 84
- LICHT, Wolfgang, Dr. rer. nat., Institut für Spezielle Botanik, Tel. 39-26 26
Sertoriusring 13, 6500 Mainz 21, Tel. 47 64 28
- LÖFFLER, Thomas, Dr. rer. nat., Institut für Genetik, Tel. 39-53 40
- MAHLEIN, Frank, Dipl.-Biol., Institut für Zoologie, Tel. 39-35 77
Am Judensand 3, 6500 Mainz 1
- MARTIN, Christian, Dipl.-Biol., Institut für Mikrobiologie und Weinforschung, Tel. 39-35 40
- MATTERN, Gunter, Dipl.-Biol., Institut für Spezielle Botanik, Tel. 39-25 91
- MENZEL, Karola, Dr. rer. nat., Wiss. Ang., Institut für Allgemeine Botanik, Tel. 39-42 96
- MEYER, Claudius, Dipl.-Biol., Institut für Allgemeine Botanik, Tel. 39-33 27
- MORATZKY, Thomas, Dipl.-Biol., Institut für Zoologie, Tel. 39-41 86
Nerotaistraße 6, 6500 Mainz-Gonsenheim
- NICKOL, Martin, Dipl.-Biol., Institut für Spezielle Botanik, Tel. 39-42 83
- PFEIFFER, Peter, Dr. rer. nat., Akad. Oberrat, Institut für Mikrobiologie und Weinforschung, Tel. 39-35 42
- PROKOP, Andreas, Dipl.-Biol., Institut für Genetik, Tel. 39-32 93
- PYKO, Martina, Dr. rer. nat., Institut für Zoologie, Tel. 39-34 37
Dorfstraße 1, 5401 St. Goar-Biebrernheim
- RÜHLE, Wolfgang, Dr. rer. nat., Wiss. Ang., Institut für Allgemeine Botanik, Tel. 39-34 15
Gartenfeldstraße 29, 6209 Hohenstein-Breithard
- SCHMITT, Volker, Dr. rer. nat., Wiss. Ang., Institut für Allgemeine Botanik, Tel. 39-42 01
- SCHMITT-OTT, Urs, Dipl.-Biol., Institut für Genetik, Tel. 39-32 93
- SCHRAMME, Jürgen, Dr. rer. nat., Institut für Zoologie, Tel. 39-33 79
- SCHUBERT, Peter, Dipl.-Biol., Institut für Spezielle Botanik, Tel. 39-43 42
Kolpingstraße 9a, 6228 Eltville
- STEINMÜLLER, Jutta, Dr. rer. nat., Institut für Anthropologie, Tel. 39-43 54
Mainzer Straße 100, 6500 Mainz-Gonsenheim
- THIERFELDER, Karl-Joachim, Dr. rer. nat., Institut für Zoologie, Tel. 39-41 37
Schenkendorfstraße 6, 6200 Wiesbaden, Tel. (06 11) 8 44 60

- TSATI, Despina, Dipl.-Biologin, Institut für Zoologie, Tel. 39-42 82
 URBAN, Joachim, Dr. rer. nat., Institut für Genetik, Tel. 39-43 28
 VEITH, Michael, Dr. rer. nat., Institut für Zoologie, Tel. 39-29 84
 VOGEL, Günter, Dr. rer. nat., Akad. Direktor, Institut für Anthropologie, Tel. 39-41 15
 VOLLENWEIDER, Gerd, Dr. rer. nat., Akad. Oberrat, Institut für Allgemeine Botanik, Tel. 39-33 52
 WILD, Lucia, Dipl.-Biologin, Institut für Allgemeine Botanik, Tel. 39-34 14
 WISMAR, Jasmine, Dipl.-Biologin, Institut für Genetik, Tel. 39-53 40
 ZERBE, Rainer, Dr. rer. nat., Akad. Rat, Fachbereich Biologie, Tel. 39-25 48
 Dachsteinstraße 2, 6200 Wiesbaden-Kohlheck, Tel. (06 11) 46 12 49

B) Lehrbeauftragte und Nichtbedienstete Lehrkräfte

HONORARPROFESSOREN

- JÜRGENS, Hans Wilhelm, Dr. rer. nat., Dr. agr. (Soziol.), Prof., Dipl.-Ing. agr., Sozialbiologe
 Institut für Anthropologie, Olshausenstraße 40-60, 2300 Kiel
 KREISKOTT, Horst, Dr. rer. nat., Forschungsabteilung der Knoll AG, Chem. Fabriken
 6700 Ludwigshafen
 SCHOSER, Gustav, Dr. rer. nat.
 Kapellenstraße 14/1, 6238 Hofheim, Tel. (0 61 92) 15 45
 WÄSSLE, Heinz, Dr. rer. nat., Privatdozent, Max-Planck-Institut für Hirnforschung
 Deutschordensstraße 46, 6000 Frankfurt 71, Tel. (0 69) 6 70 42 11

NICHTBEDIENTESTE PROFESSOREN

- HEMMER, Helmut, Dr. rer. nat., Naturwissenschaftliches Technikum, 6740 Landau
 Anemonenweg 18, 6501 Mainz-Ebersheim, Tel. (0 61 36) 4 24 24
 KOLTERMANN, Rainer, Dr. rer. nat., Phil.-Theolog. Hochschule St. Georgen
 Offenbacher Landstraße 224, 6000 Frankfurt, Tel. (06 11) 60 61-1
 MADEL, Waldemar, Dr. phil., ehem. Leiter des Pflanzenschutzlabors der wissenschaftlichen Abteilung der
 Firma C. H. Boehringer Sohn, Ingelheim, Angewandte Zoologie mit besonderer Berücksichtigung der
 Entomologie
 Stiegelstraße 79, 6507 Ingelheim
 POLLMANN, Wolfgang, Dr. rer. nat., Leiter der Biochemischen Abteilung der Firma Boehringer Ingelheim KG,
 6507 Ingelheim

NICHTBEDIENTESTE HABILITIERT

- DINSE, Hubert, Dr. rer. nat. habil., Institut für Neuroinformatik, Ruhr-Universität Bochum, Tel. (02 34) 7 00-79 65
 KESSELMEIER, Jürgen, Dr. rer. nat. habil., Max-Planck-Institut für Chemie, Abteilung Biochemie
 Eichenweg 25, 6500 Mainz, Tel. 36 86 11
 PFAU, Hans Klaus, Dr. rer. nat.
 Im Münchfeld 60, 6500 Mainz, Tel. 3 27 98
 SIRETEANU, Ruxandra, Dr. rer. nat., Max-Planck-Institut für Hirnforschung
 Deutschordensstraße 46, 6000 Frankfurt 71, Tel. (0 69) 6 70 42 11

LEHRBEAUFTRAGTE

- BOPP, Anton, Dr., ehem. Chefarzt, Tel. 39-37 99
 Bösgrunder Weg 72, 6550 Bad Kreuznach, Tel. (06 71) 6 21 34
 FRANKENHÄUSER, Herbert, Dr. rer. nat., Naturhistorisches Museum
 Reichklarastraße 1, 6500 Mainz, Tel. 12-25 82
 GEIER, Thomas, Dr. rer. nat. habil., Institut für Allgemeine Botanik, Tel. 39-31 27
 OBST, Ursula, Dr., WFM Wasserforschung Mainz GmbH
 Rheinallee 41, 6500 Mainz, Tel. 12 44 30
 POETHKE, Hans-Joachim, Dr., Dipl.-Ing., Institut für Zoologie, Tel. 39-44 11
 SCHWÄBLE, Wilhelm, Dr. rer. nat., I. Medizinische Klinik und Poliklinik, Tel. 17-33 85

Lehrveranstaltungen

Einführungsveranstaltung für Studienanfänger, Fach- und Hochschulortwechsler:
Mittwoch, 14. April 1993, 11–13, Hs 18

Professoren der Biologie stellen sich und ihre Arbeitsgebiete vor
 1-std., Do 10–11, Hs 18

Einführung in die Anthropologie, Biophysik, Genetik und Mikrobiologie
 3-std., Z. u. O. w. noch bekanntgegeben

A. Wild mit
 R. Zerbe

Die Hochschullehrer
 des Fachbereichs

Die Hochschullehrer
 des Fachbereichs

F I = Fortgeschrittenenpraktikum I *PR* = Praktikumsraum
F II = Fortgeschrittenenpraktikum II *SR* = Seminarraum
GPR = Großpraktikumsraum

BOTANIK

Vorlesungen

- | | | |
|-----|--|------------------------------|
| 001 | Allgemeine Botanik I: Morphologie, Anatomie, Ökologie und Evolution
4-std., Mo 10–12, Di, Do 11–12, Hs 18 | A. Siegert
J. W. Kadereit |
| 002 | Stoffkreisläufe und aktuelle Probleme der Ökophysiologie
2-std., Di, Do 13–14, Hs 18 | A. Wild |
| 003 | Biotechnologie bei höheren Pflanzen, Teil I
1-std., Do 10–11, SR 11 | W. Wernicke |
| 004 | Genetische Grundlagen und Methoden der Pflanzenzüchtung
1-std., Di 11–12, SR 11 | T. Geier |
| 005 | Einführung in die Pflanzengeographie (Formationslehre Fortsetzung)
1-std., Di 10–11, SR Spez. Botanik | D. Lüpnitz |
| 006 | Ökophysiologie der Algen
1-std., Mo 14–15, SR 11 | Ch. Wilhelm |
| 007 | Begleitvorlesung zum Pflanzenbestimmungspraktikum
1-std., Mi 10–11, Hs 18 | J. W. Kadereit |
| 008 | Ökophysiologie tropischer Blütenpflanzen
1-std., n. b. A. | G. Schoser |

Praktika

- | | | |
|-----|--|---|
| 009 | Botanisch-mikroskopisches Anfängerpraktikum
4-std., Mo 14–18, PR Botanik, Gresemundweg | G. Rothe mit
B. Klingenberg |
| 010 | Botanisch-morphologisches Grundpraktikum
3-std., in 3 Parallelpraktika, PR Botanik, Gresemundweg
Kurs A: Do 13 s. t.–15.15
Kurs B: Do 15–17.30
Kurs C: Do 17.30–19.45 | A. Siegert mit
G. Hausner
W. Licht
P. Schubert |
| 011 | Pflanzenbestimmungspraktikum
2-std. in 3 Parallelpraktika, PR Botanik, Gresemundweg
Kurs A: Mi 13–15
Kurs B: Mi 15–17
Kurs C: Mi 17–19 | J. W. Kadereit mit
F. Blattner
U. Hecker
K. Jork-Plessing
W. Licht
M. Nickol |
| 012 | Pflanzenphysiologisches Praktikum
5-std., in 4 Parallelpraktika, PR Pflanzenphysiologie, Gresemundweg
Kurs A: Di 8–13
Kurs B: Di 14–19
Kurs C: Mi 8–13
Kurs D: Mi 14–19 | A. Wild mit
G. Vollenweider
W. Rühle
R. Zerbe |
| 013 | Algen und phototrophe Prokaryota (Block A) (F I)
halbtägig, 1. Semesterdrittel
Mo–Fr 8–12, PR Botanik, Gresemundweg | A. Wild
Ch. Wilhelm mit
P. Beutelmann
C. Büchel
K. Menzel
V. Schmitt |
| 014 | Pilze, Moose und Farne (Block B) (F I)
halbtägig, 2. Semesterdrittel
Mo–Fr 8–12, PR Botanik, Gresemundweg | A. Siegert
Ch. Wilhelm mit
P. Beutelmann
G. Hausner
B. Klingenberg
K. Menzel
M. Nickol
P. Schubert |

- | | | | |
|-----|---|--|---|
| 015 | Samenpflanzen (Block C) (F I)
halbtägig, 3. Semesterdrittel
Mo–Fr 8–12, PR Botanik, Gresemundweg | A. Siegert mit
G. Hausner
W. Licht | M. Nickol
P. Schubert |
| 016 | Aquatische Ökosysteme II (F I)
Einführung in die Methodik der biologischen und chemischen Analysen
mit Geländeübungen
3-std., Di 14–17, SR Allg. Botanik | | G. Rothe mit
B. Klingenberg |
| 017 | Botanisches Praktikum (F II)
(Entwicklungs- und Molekularbiologie, Stoffwechsel-
physiologie)
täglich, ganztägig, GPR Allg. Botanik | J. Kesselmeier
G. Rothe
W. Wernicke
A. Wild
Ch. Wilhelm mit
P. Beutelmann | C. Büchel
U. Does
A. Hellmann
W. Rühle
J. Schwanz |
| 018 | Botanisches Praktikum (F II) (Morphologie und Vegetationskunde)
täglich, ganztägig, GPR Spez. Botanik | | |
| | Block A Morphologie und Entwicklungsgeschichte
(vegetativer Bereich),
1. Semesterdrittel | | A. Siegert mit
G. Dubitzky |
| | Block B Morphologie und Entwicklungsgeschichte
(floraler Bereich),
2. Semesterdrittel | | A. Siegert mit
G. Dubitzky |
| | Block C Vegetationskunde und Vegetationsökologie,
3. Semesterdrittel | | J. W. Kadereit mit
W. Licht |

Übungen

- | | | | |
|-----|---|--|-------------------------------|
| 019 | Nutzpflanzen mit Übungen
2-std., Di 14–16, SR Spez. Botanik | | A. Siegert mit
P. Schubert |
| 020 | Floristische Arbeitsgemeinschaft
4-std., Fr 13–17, GPR Spez. Botanik | | A. Siegert mit
G. Dubitzky |

Seminare

- | | | | |
|-----|--|--|---|
| 021 | Fachdidaktisches Seminar
Pflanzenphysiologische Versuche in der Schule
2-std., Fr 13 s. t.–14.30, PR Botanik, Gresemundweg | | A. Wild mit
G. Vollenweider
L. Wild |
| 022 | Seminar über aktuelle Probleme der Photosyntheseforschung
2-std., Fr 14.30–16, SR Spez. Botanik | | A. Wild mit
W. Rühle |
| 023 | Seminar für Examenskandidaten der Arbeitsgruppe Baumphysiologie/
Waldbaumgenetik
1-std., 14-tägl., Fr 8.30–10, Labor Arbeitsgruppe Rothe | | G. Rothe |
| 024 | Seminar für Examenskandidaten der Arbeitsgruppe Wernicke
2-std., Z. u. O. n. V. | | W. Wernicke |
| 025 | Seminar für Examenskandidaten der Arbeitsgruppe Wilhelm
2-std., Z. u. O. n. V. | | Ch. Wilhelm |
| 026 | Seminar für Examenskandidaten der Arbeitsgruppe Kadereit
1-std., Z. u. O. n. V. | | J. W. Kadereit |
| 027 | Seminar für Examenskandidaten der Arbeitsgruppe Siegert
1-std., Z. u. O. n. V. | | A. Siegert |
| 028 | Seminar für Examenskandidaten der Arbeitsgruppe Lüpnitz
1-std., Z. u. O. n. V. | | D. Lüpnitz |

Exkursionen

- | | | | | | |
|-----|------------------------------------|--|--|--|---|
| 029 | Botanische Exkursionen
n. b. A. | A. Wild
Ch. Wilhelm mit
B. Klingenberg
W. Rühle
R. Zerbe | J. W. Kadereit
D. Lüpnitz
A. Siegert
N. N. mit
F. Blattner | G. Dubitzky
H. Frankenhäuser
G. Hausner
U. Hecker
K. Jork-Plessing | W. Licht
G. Mattem
M. Nickol
P. Schubert |
|-----|------------------------------------|--|--|--|---|

Sonstiges

- | | | | |
|-----|--|--|---|
| 030 | Vorweisungen im Botanischen Garten
1-std., Mi 17–18, Treffpunkt vor dem Institut für
Spez. Botanik | | Professoren des
Inst. f. Spez. Botanik |
|-----|--|--|---|

031	Botanisches Kolloquium 2-std., Mi 17-19,	O. n. b. A.	Professoren und Dozenten der Botanik
032	Anleitung zum wissenschaftlichen Arbeiten		Professoren und Dozenten der Botanik

ZOOLOGIE

Vorlesungen

101	Allgemeine und vergleichende Physiologie (Neurobiologie) 2-std., Mi, Fr 11-12,	Hs 18	Ch. v. Campenhausen
102	Allgemeine und vergleichende Physiologie (Stoff- und Energiewechsel) 2-std., Mo, Mi 9-10,	Hs 18	G. Wegener
103	Stämme des Tierreichs (Baupläne der Tiere und Spezielle Zoologie) 4-std., Mo, Mi, Do, Fr 12-13,	Hs 18	A. Fischer J. Martens
104	Meerestiere und marine Lebensräume 2-std., Di 12-14,	SR 11	A. Fischer mit U. Hoeger
105	Insektenschädlinge: Traditionelle und neue Wege der Bekämpfung 2-std., Di 9-11,	SR 11	A. Dorn
106	Bioindikatoren 1-std., Di 14-15,	SR 11	G. Eisenbeis
108	Evolution: eine Theorie in der Krise 1-std., Do 15-16,	SR 11	R. Koltermann
109	Grundfragen der Ökotoxikologie 1-std., Mi 9-10,	SR 11	R. Nagel
110	Humanbiologie II 2-std., Di 11-13,	SR 02-432, SB II	C. Neumeyer
111	Struktur und Funktion von Gehirnen 1-std., Mo 15-16,	SR 11	R. Sireteanu
112	Biologie für Mediziner und Zahnmediziner 3-std., Mo, Di, Mi 10-11,	Aud. max.	F. Romer W. Sachsse B. Schmidt R. Streeck
113	Populationsbiologie I (Ökologie) 2-std., Mo 12-14,	SR 11	A. Seitz H. J. Poethke mit K. Henle M. Veith
114	Tiergeographie 2-std., Mo 11-13,	N 6	E. Thomas
115	Auge und Gehirn: Aufbau und Funktion des visuellen Systems 2-std., Do 15.30-17,	Hs 18	H. Wässle

Praktika und Kurse

116	Zoologisches Anfängerpraktikum 4-std., in 2 Parallelpraktika, Kurs A: Mo 14-18 Kurs B: Di 14-18	Zoolog. PR, Gresemundweg	A. Fischer mit U. Hoeger C. Hesse-Honegger G. Wegener mit R. Jäger
117	Tierbestimmungs-Praktikum 3-std., in 2 Parallelpraktika, Kurs A: Fr 13 s. t.-15.15 Kurs B: Fr 15.30-18	Zoolog. PR, Gresemundweg	K. Honomichl R. Rupprecht
118	Tierphysiologisches Praktikum 4-std., in 3 Parallelpraktika, Kurs A: Mo 13-16 Kurs B: Di 9-12 Kurs C: Di 13-16	KR 202	Ch. v. Campen- hausen J. Markl mit J. Beyer K. Behrend B. Fouquet W. Gebauer E. Hassan J. Schramme M. Tritsch N. N.
119	Biologisches Praktikum für Mediziner 4-std., in 2 Parallelpraktika, Kurs A: Di 15-18.20 Kurs B: Mi 15-18.20	KR SB II	F. Romer W. Sachsse mit D. Becker R. Kuhn J. Thierfelder D. Tsati

- | | | |
|-----------------|---|---|
| 120 | Cytologischer Kurs (F I)
5-std., Mi 14–19,
PR Gresemundweg | F. Romer
W. Sachsse |
| 121 | Chemischer Kurs für Biologen (nur für Lehramtskandidaten ohne Fach Chemie)
3-std., Mi 13–16,
KR 204 | J. Markl mit
J. Beyer
W. Gebauer |
| 122 | Praktikum zur Verhaltensforschung (F I)
4-std., Do 14–18,
Hs 18a | E. Thomas |
| 123 | Articulata (F I) Block B
halbtägig, 1. Semesterdrittel (20. April bis 14. Mai 1993)
Mo–Fr 8–12,
Zoolog. PR, Gresemundweg | K. Honomichl mit
N. N. |
| 124 | Deuterostomia (F I) Block C
halbtägig, 2. Semesterdrittel (17. Mai bis 25. Juni 1993)
Mo–Fr 8–12,
Zoolog. PR, Gresemundweg | A. Dorresteijn mit
R. Kuhn |
| 125 | Neuroethologie (F I)
halbtägig, 3. Semesterdrittel (28. Juni bis 23. Juli 1993)
Mo–Fr 8–12,
Zoolog. PR, Gresemundweg | T. Teyke |
| 126 | Zoologisches Praktikum F II
ganztägig, Mo–Fr,
KR 2, KR 204
Biologie und Physiologie der Insekten | A. Dorn mit
K. Cullmann |
| | Bodenökologie | G. Eisenbeis |
| | Bioakustik der Vögel | J. Martens |
| | Biochemie und Zellbiologie | W. Gebauer
J. R. Harris |
| | Populationsökologie | A. Seitz
H. J. Poethke mit |
| | Limnologie | K. Henle
M. Veith |
| | Regulation des Zell- und Organstoffwechsels der Tiere | R. Rupprecht
G. Wegener mit
U. Krause |
| Übungen | | |
| 127 | Funktionsmorphologische Übungen
4-std., n. V. | H.-K. Pfau |
| 128 | Demonstrationen zur Haustierkunde
n. b. A. | E. Thomas |
| Seminare | | |
| 129 | Fachdidaktisches Seminar „Die Sinne des Menschen“
2-std., Di 17–19,
O. n. V. | Ch. v. Campenhausen
C. Neumeyer |
| 130 | Pflanzenschutz
2-std., Mi 15–17,
SR 11 | A. Dorn |
| 131 | Aktuelle Probleme der Entwicklungsbiologie (vorzugsweise Kandidaten)
2-std., Fr 13–15,
SR 11 | A. Dorn |
| 132 | Ausgewählte Themen der Meeresbiologie
2-std., Mo 16–18,
SR 11 | A. Dorresteijn |
| 133 | Bodenökologie
2-std., Mi 16–18,
Hs 18a | G. Eisenbeis |
| 134 | Ökotoxikologie (vorzugsweise Kandidaten)
2-std., Mi 10–12,
SR 138 | R. Nagel |
| 135 | Populationsökologie
2-std., Do 14–16,
R 02 436 | A. Seitz
H. J. Poethke mit |
| 136 | Begleitseminar zum Biologischen Praktikum für Mediziner
2-std., Do 10–12,
KR SB II | F. Romer mit
R. Kuhn
J. Thierfelder |
| 137 | Begleitseminar zum Zoologischen Anfängerpraktikum
1-std., Di 12–13,
Hs 18 | G. Wegener mit
R. Jäger |

- 138 Seminar über aktuelle Probleme der Stoffwechselfysiologie (vorzugsweise Kandidaten)
2-std., Fr 12–14, SR 138 G. Wegener mit U. Krause
- 139 Oberseminar für Fortgeschrittene (vorzugsweise Kandidaten)
2-std.,
a) Sinnesphysiologie
Mo 17–19, SR 04–234, SB II Ch. v. Campenhausen
C. Neumeyer
b) Aspekte der angewandten Säugetierkunde
Fr 10–12, O. n. V. H. Hemmer
c) Populationsbiologie
Di 13–15, SR 02–436 A. Seitz K. Henle
H. J. Poethke mit M. Veith

Exkursionen

- 141 Zoologische Exkursionen A. Dorn K. Honomichl G. Wegener mit
G. Eisenbeis A. Seitz R. Kuhn
A. Fischer J. Martens J. Thierfelder
- 142 Haustierkundliche Exkursionen E. Thomas
n. b. A.

Kolloquien

- 143 Zoologisches Kolloquium Professoren und
1-std., 14-tägl., Do 17–19, Hs 18 Dozenten der Zoologie

NATURWISSENSCHAFTLICH-PHILOSOPHISCHES KOLLOQUIUM

- 2-std., 14-tägl., Mi 19–21, N 1 P. Beckmann Ch. Huber P. Schölmerich
F. Beißer P. Klein G. V. Schulz
Die Einzelveranstaltungen werden durch Ch. v. Campen- O. Saame E. Thomas
Plakate angekündigt. hausen P. Schneider
O. Ewert

Anleitung zum wissenschaftlichen Arbeiten:

Ch. v. Campenhausen, A. Dorn, G. Eisenbeis, A. Fischer, H. Hemmer, K. Honomichl, J. Markl, J. Martens, R. Nagel, C. Neumeyer, R. Reinboth, F. Romer, R. Rupprecht, A. Seitz, E. Thomas

GENETIK**Vorlesungen**

- 201 Genetik II E. Gateff
3-std., Di 14–16, Do 14–15, Hs 18
- 202 Die Geschlechtsbestimmung und ihre Aberrationen W. Sachsse
2-std., Do 11–13, KR SB II 03
- 203 Molekulare Genetik höherer Eukaryonten E. R. Schmidt
Vorlesung zum FI-Praktikum Molekulare Genetik
2-std., Di 17–19, Hs 18
- 204 Entwicklungsgenetik G. M. Technau
Vorlesung zum FI-Praktikum Entwicklungsgenetik (WS)
2-std., Mi 17–19, Bibl. Biochemie
- 205 Biologie für Mediziner B. Schmidt
3-std., Mo, Di, Mi 10–11, Aud. max. F. Romer R. Streeck
W. Sachsse
- 206 Transposable Elemente E. Gateff mit
1-std., Do 14–15, KR Institut U. Kurzik-Dumke
- 207 Molekulare Evolution E. R. Schmidt mit
1-std., Do 17–18, KR Institut T. Hankeln
- 208 Molekulare Grundlagen der Zweigeschlechtlichkeit W. Schwaeble
1-std., Di 10–11, SB II 03–132

Kurse und Praktika

- 209 Biologisches Praktikum für Mediziner F. Romer R. Kuhn
4-std., Di, Mi 15–18, KR SB II W. Sachsse mit J. Thierfelder

- | | | | |
|-----|---|--|---|
| 210 | Cytologischer Kurs (F I)
5-std., Mo 14-19, | Zoolog. PR, Gresemundweg | W. Sachsse
F. Romer |
| 211 | Genetischer Kurs (F I)
5-std., Do 14-19, | KR SB I | H. J. Breter (FB 04)
E. Gateff mit
T. Löffler |
| 212 | Zell- und molekularbiologische Untersuchungen zur Neurogenese am Modellsystem <i>Drosophila</i> (F II; prs.)
ganztägig, Z. u. O. n. V.
Voraussetzung: Vorlesung Neuroentwicklungsbiologie | | G. M. Technau mit
J. Urban |
| 213 | Klonierung und Sequenzierung von Eukaryonten-Genen (F II)
ganztägig, | E. R. Schmidt mit
T. Hankeln
KR Institut | C. Kraemer
R. Ross |

Seminare

- | | | | |
|-----|--|-----------------|-------------------------------|
| 214 | Seminar für Fortgeschrittene (durchgeführt als Block an 2 Tagen)
1-std., Z. u. O. n. V. | | E. Gateff |
| 215 | Seminar für Fortgeschrittene
1-std., Z. n. V., | KR SB II 03-132 | W. Sachsse |
| 216 | Seminar für Fortgeschrittene
2-std., Z. n. V., | KR Institut | G. M. Technau mit
J. Urban |
| 217 | Seminar für Doktoranden und Diplomanden der Arbeitsgruppe Zellbiologie
2-std., Z. u. O. n. V. | | G. M. Technau |
| 218 | Seminar für Fortgeschrittene: Neuere Arbeiten
2-std., Z. u. O. n. V. | | E. R. Schmidt |

Sonstiges

- | | | | |
|-----|--|-------------------------|--------------------------------|
| 219 | Journal Club
1-std., Mi 9-10, | KR Institut | Professoren und
Mitarbeiter |
| 220 | Genetisches Kolloquium
1-std., Fr 16-17, | KR Institut | Professoren und
Mitarbeiter |
| 221 | Anleitung zu wissenschaftlichen Arbeiten (prs.)
ganztägig | E. Gateff
W. Sachsse | E. Schmidt
G. Technau |

ANTHROPOLOGIE (HUMANBIOLOGIE)**Vorlesungen**

- | | | | |
|-----|--|--------------|-------------------|
| 301 | Evolution des Menschen (Humanbiologie III)
3-std., Do 9-12, | SB II 02-432 | W. Henke |
| 302 | Aktuelle Fragen der Humangenetik
2-std., Mo 10-12, | SB II 02-432 | E. Schleiermacher |

Kurse und Praktika (*obligatorisch für F II)

- | | | | |
|-----|---|--------------|---|
| 303 | Anthropologischer Kurs I: Wachstum und Konstitution des Menschen (F I)*
2-std., Di 16-18, | SB II 02-432 | W. Bernhard |
| 304 | Anthropologischer Kurs II: Populationsstrukturen (F I)*
2-std., Di 14-16, | SB II 02-432 | W. Henke |
| 305 | Osteologisches Praktikum (F I)*
4-std., Do 13-17, | SB II 02-132 | W. Bernhard mit
D. Butz |
| 306 | Somatologisches Praktikum (F I)*
4-std., Do 9-13, | SB II 02-132 | W. Bernhard mit
N. N. |
| 307 | Kurs zur multivariaten Statistik (F I)
Z. n. V. (Blockpraktikum), | SB II 02-132 | W. Bernhard mit
N. N. |
| 308 | Humangenetischer Kurs I: Genetische Variabilität von Antigeneigenschaften und Proteinen (F I)*
Z. n. V., | SB II 02-432 | E. Schleiermacher mit
J. Steinmüller |
| 309 | Humangenetisch-zellbiologisches Praktikum (F I)
Z. n. V. (Blockpraktikum), | SB II 02-442 | E. Schleiermacher mit
J. Steinmüller |

- 310 Praktikum zur normalen und pathologischen Variabilität des menschlichen Karyotyps (F I)
Z. n. V. (Blockpraktikum), SB II 02-442
E. Schleiermacher mit
J. Steinmüller

Seminare

- 311 Primatologisches Seminar
2-std., Di 18-20, SB II 02-432
W. Henke
- 312 Humangenetisches Seminar
2-std., Z. n. V., SB II 02-442
E. Schleiermacher mit
J. Steinmüller
- 313 Paläopathologie I: Skeletterkrankungen auf der Grundlage von Mineralisations- bzw. Ossifikationsstörungen
2-std., Mo 15-17, SB II 02-432
A. Bopp
- 314 Humanbiologisches Praktikum für Lehramtskandidaten
4-std., Mi 9-13, SB II 02-132
W. Bernhard mit
G. Vogel

Übungen

- 315 Besprechung ausgewählter Arbeiten aus humangenetischen Zeitschriften
2-std., Z. n. V., SB II 02-442
E. Schleiermacher mit
J. Steinmüller
- 316 Besprechung aktueller wissenschaftlicher Themen und laufender Forschungsprojekte
2-std., 14-tägl., Z. n. V., SB II 02-432
W. Bernhard
W. Henke
E. Schleiermacher
u. Mitarb.

Sonstiges

- 317 Anthropologisches Kolloquium
1-std., 14-tägl., Z. n. b. A., SB II 02-432
W. Bernhard
W. Henke
E. Schleiermacher
- 318 Humangenetisches Kolloquium
1-std., 14-tägl., Z. n. b. A., SB II 02-432
E. Schleiermacher
W. Bernhard
- 319 Anleitungen zum wissenschaftlichen Arbeiten
ganztägl., Z. n. V., im Institut
W. Bernhard
W. Henke
E. Schleiermacher
- 320 Anthropologische Exkursionen
Z. u. O. n. V.
W. Bernhard
W. Henke
E. Schleiermacher
u. Mitarb.

MIKROBIOLOGIE UND WEINWISSENSCHAFT

Hinweis: Alle Lehrveranstaltungen finden, sofern nicht anders angegeben, im Institut für Mikrobiologie und Weinforschung statt.

Vorlesungen

- 401 Systematik der Bakterien (mit Übungen)
2-std., Di 15-17, SR Spez. Botanik und SR 11,
Inst. f. Zoologie
F. Radler mit
B. Breuer
- 402 Bakterielle Genregulation
2-std., Mo 10-12, SR 11, Inst. f. Zoologie
N. N.
- 403 Mikrobiologie und Chemie des Weines
1-std., Do 9-10, SR 11, Inst. f. Zoologie
F. Radler
- 404 Einführung in die Virologie (Molekularbiologie, Taxonomie und Zellvermehrung)
2-std., Mi 10-12, SR 11, Inst. f. Zoologie
W. Pollmann
- 405 Mikrobiologie des Wassers und der Wasseraufbereitung
1-std. (als Blockkurs außerhalb der Vorlesungszeit), n. V.
U. Obst

Kurse und Praktika

- 406 Mikrobiologischer Kurs, I. Teil (F I)
4-std., Mi 14-18
F. Radler mit
P. Pfeiffer
- 407 Mikrobiologischer Kurs, II. Teil (F I)
4-std., Di 14-18
F. Radler mit
B. Breuer

- 408 Mikrobiologischer Kurs III. Teil (F I)
2 Wochen ganztägig, Z. n. V. N. N.
- 409 Mikrobiologisches Praktikum für Fortgeschrittene F II (prs.) F. Radler P. Pfeiffer
ganztägig M. Schmitt mit C. Martin

Seminare

- 410 Mikrobiologisches Seminar (prs.) F. Radler
2-std., Do 14–16, SB II 02–432 (Anthropologie) M. Schmitt
- 411 Seminar für Doktoranden und Diplomanden (prs.) F. Radler
1-std., Di 8–9

Sonstiges

- 412 Anleitung zu wissenschaftlichem Arbeiten (prs.) M. Loos F. Radler
ganztägig W. Pollmann

MOLEKULARE BIOPHYSIK**Vorlesung**

- 501 Biophysik II (Spektroskopische Methoden) F. Parak
3-std., Di, Do 13 s. t.–14.15, Inst. f. Physikal. Chemie, Hs 01–145

Praktikum

- 502 Biophysikalisches Praktikum (F I) F. Parak mit
3 Wochen, ganztägig, Z. n. b. A., Inst. f. Molekulare Biophysik, H. Hartmann
Jakob-Weider-Weg 26

Seminar

- 503 Seminar über Röntgenstrukturuntersuchungen und Mößbauer-
spektroskopie an Biomolekülen F. Parak
2-std., Fr 17–19, Inst. f. Molekulare Biophysik,
Jakob-Weider-Weg 26

Sonstiges

- 504 Anleitung zu wissenschaftlichem Arbeiten F. Parak

MATHEMATIK**Vorlesung**

- 17- Mathematik für Biologen II H.-J. Schuh mit
021 3-std., Mo 8–9, N 25, Mi 8–10, N 3 R. Korn

Übung

- 17- Übung zur Mathematik für Biologen II H.-J. Schuh mit
021 2-std., Z. u. O. n. V. R. Korn

Zentrale Studienberatung

Forum universitatis, Eingang Forum 1, Zi. 00-123, Tel. 39-33 61/62

Auskunft und Beratung für

Schüler, Studienanfänger, Studierende, Fach- und Hochschulortwechsler in allgemeinen
Studienfragen und fächer- und fachbereichsübergreifenden Angelegenheiten

22. Fachbereich Geowissenschaften

Anschrift: Postfach 39 80, Becherweg 21, Naturwissenschaftliches Institutsgebäude, 6500 Mainz 1,
Telefax (0 61 31) 39-43 72

Dekan: N. N., N Zi. 414, Tel. 39-22 68

Prodekan: N. N.

Dekanat: Sigrid HAAKE, Sprechzeiten: Mo–Fr 9–11, N Zi. 415, Tel. 39-22 68

Informationen für Studierende

STUDIENFÄCHER UND -ABSCHLUSSMÖGLICHKEITEN

Geographie: Magister; Diplom; Promotion, die eine Abschlußprüfung voraussetzt; Staatsprüfung für das Lehramt an Realschulen und an Gymnasien.

Geologie-Paläontologie: Diplom; Promotion, die eine Abschlußprüfung (Diplom) voraussetzt.

Geophysik: Promotion, die eine Abschlußprüfung (Diplom) voraussetzt.

Mineralogie: Diplom; Promotion, die eine Abschlußprüfung (Diplom) voraussetzt.

HINWEIS FÜR STUDIENANFÄNGER

Es wird dringend empfohlen, die Diplom-Studiengänge nur zum Wintersemester aufzunehmen, da im Sommersemester keine Lehrveranstaltungen für Studienanfänger angeboten werden.

FACHBEREICHSBIBLIOTHEK (Geographische und geowissenschaftliche Fachbibliothek)

RN 1 bis 4, Tel. (Aufsicht): 39-33 63, Bibliothekarin: Monika KÜRTE, Tel. 39-28 55

Öffnungszeiten: während der Vorlesungszeit: Mo–Do 9–18, Fr 9–14; während der vorlesungsfreien Zeit: Mo 10–15, Di, Do 12–18, Mi 9–15.30

EINFÜHRUNGSVERANSTALTUNGEN für Studienanfänger, Fach- und Hochschulortwechsler

Einführungsveranstaltungen finden im Sommersemester nicht statt.

STUDIENFACHBERATUNG

Zeit: 29. März bis 22. Oktober 1993

(jedoch nicht vom 1. bis 5. Juni 1993 [Pfingstferien] und nicht vom 26. Juli bis 27. August 1993)

Geowissenschaften, Becherweg 21

Geologie: Dr. H. KNOKE, Zi. 431, Tel. 39-37 71; Paläontologie: Universitätsprofessor Dr. J. BOY, Zi. 121, Tel. 39-23 87, Mineralogie: Dr. H.-D. WERNER, Zi. 348, Tel. 39-22 95

- a) in der vorlesungsfreien Zeit vom 29. März bis 8. April 1993: n. V.
- b) in der Studieneinführungswoche vom 13. bis 16. April 1993:
Geologie/Paläontologie: Mo–Mi 10–12, Zi. 38, Mineralogie: Mo–Mi 9–11
- c) in der Vorlesungszeit vom 19. April bis 23. Juli 1993:
Geologie: Mo 10–12; Paläontologie: Mo 10–12; Mineralogie: Di 9–11
- d) in der vorlesungsfreien Zeit vom 30. August bis 22. Oktober 1993: n. V.

Geographie, Becherweg 21

Bei speziellen Fragen zu den Prüfungsordnungen:

Dr. H.-J. BÜCHNER, Zi. 205, Do 10–12, Tel. 39-27 69 (Lehramt, Magister); Dr. R. KRETH, Zi. 225, Mi 10–12, Tel. 39-44 94 (Diplom)

- a) in der vorlesungsfreien Zeit vom 29. März bis 8. April 1993:
Mi 10–12, Tel. 39-42 60, Zi. 437b
- b) in der Studieneinführungswoche vom 13. bis 16. April 1993:
Mo–Fr 10–12, Tel. 39-42 60, Zi. 437b

- c) in der Vorlesungszeit vom 19. April bis 23. Juli 1993:
Mo–Fr 10–12, siehe Aushang im Geographischen Institut, Tel. 39-42 60
- d) in der vorlesungsfreien Zeit vom 30. August bis 22. Oktober 1993:
Mi 10–12, siehe Aushang im Geographischen Institut, Tel. 39-42 60

VERTRAUENSDOZENTEN FÜR AUSLÄNDISCHE STUDIERENDE

Becherweg 21

Mineralogie/Geologie/Paläontologie:

Wiss. Ang. Dr. rer. nat. Arun K. BANERJEE, Institut für Geowissenschaften, Zi. 361, Tel. 39-43 67, Sprechzeiten: Mo, Mi 14–15

Geographie:

Universitätsprofessor Dr. rer. nat. Wendelin KLAER, Geographisches Institut, Zi. 249, Tel. 39-26 94, Sprechzeiten: Do 13–14;

Vertreter: Universitätsprofessor Dr. phil. Erdmann GORMSEN, Geographisches Institut, Zi. 235, Tel. 39-27 73, Sprechzeiten: Mi 12–13 u. n. V.

STUDIENPLÄNE

Studienordnung für das Studium des Faches Geographie im Studiengang Lehramt an Gymnasien an der Johannes Gutenberg-Universität Mainz vom 6. Juli 1988, Staatsanzeiger für Rheinland-Pfalz, Nr. 40 vom 31. Oktober 1988, S. 40. Erhältlich in N Zi. 437b.

Studienplan für das Studium zum Diplom im Fach Geologie-Paläontologie an der Johannes Gutenberg-Universität Mainz vom 7. 2. 1977, Amtsblatt des Kultusministeriums von Rheinland-Pfalz, Nr. 20 vom 25. 8. 1977, S. 447. Erhältlich in N Zi. 38.

Studienplan für das Studium zum Diplom im Fach Mineralogie an der Johannes Gutenberg-Universität Mainz vom 7. 2. 1977, Amtsblatt des Kultusministeriums von Rheinland-Pfalz, Nr. 18 vom 3. 8. 1977, S. 387. Erhältlich in N Zi. 38.

PRÜFUNGSORDNUNGEN, -ÄMTER UND -AUSSCHÜSSE

Lehramt an Gymnasien

„Landesverordnung über die Erste Staatsprüfung für das Lehramt an Gymnasien“ vom 7. 5. 1982 in der Fassung vom 13. 12. 1988, Gesetz- und Verordnungsblatt für das Land Rheinland-Pfalz (GVBl.), Nr. 14 vom 7. 7. 1982, S. 157–183, und Nr. 2 vom 20. 1. 1989, S. 7, sowie durch die „Landesverordnung zur Änderung prüfungsrechtlicher Vorschriften für Lehrämter“ vom 4. 12. 1990, GVBl., Nr. 27 vom 28. 12. 1990, S. 382, und durch die „Zweite Landesverordnung zur Änderung der Landesverordnung . . .“ vom 15. 5. 1991, GVBl., Nr. 15 vom 4. 6. 1991, S. 269.

Zwischenprüfungsordnung für das Fach Geographie im Studiengang Lehramt an Gymnasien an der Johannes Gutenberg-Universität Mainz vom 12. 6. 1986, Staatsanzeiger für Rheinland-Pfalz, Nr. 26 vom 14. 7. 1986, S. 716; zuletzt geändert am 13. 3. 1990, Staatsanzeiger für Rheinland-Pfalz, Nr. 12 vom 9. 4. 1990, S. 358.

Prüfungsamt

Landesprüfungsamt für das Lehramt an Schulen in Rheinland-Pfalz, Abteilung 5 des Ministeriums für Bildung und Kultur, Mittlere Bleiche 61, 6500 Mainz 1, Telefax (0 61 31) 16-28 78

Präsidentin: Dr. Helga SMOLLICH, Sprechzeiten: nach telef. Vereinbarung, Zi. 316, Tel. 16-45 25/6

Wissenschaftliche Prüfung für das Lehramt an Gymnasien:

Regierungsschuldirektorin Ute AHRENS, Sprechzeiten: nach telef. Vereinbarung, Zi. 321, Tel. 16-45 30

M. HORNICHEL, W. FEGE

Sprechzeiten in der Universität: Johann-Friedrich-von-Pfeiffer-Weg 5, Mo–Mi, Fr 10–12, Tel. 39-48 05, 39-48 00

Magister Artium

„Ordnung für die Magisterprüfung der Fachbereiche 11–16 und 23 der Johannes Gutenberg-Universität Mainz“ vom 18. 6. 1986, Staatsanzeiger für Rheinland-Pfalz, Nr. 25 vom 7. 7. 1986, S. 686; zuletzt geändert durch „Ordnung zur Änderung der Ordnung . . .“ vom 21. 9. 1991, Staatsanzeiger für Rheinland-Pfalz, Nr. 39 vom 14. 10. 1991, S. 1095. Erhältlich in den Dekanaten der Fachbereiche 11–16 und 23.

Diplom

Prüfungsamt: Sekretariat Katharina HAMMANN, Sprechzeiten: Mo–Do 10–11.30, Tel. 39-42 60, N Zi. 437a

Ordnung für die Diplomprüfung im Fach Geologie-Paläontologie an der Johannes Gutenberg-Universität Mainz vom 29. 4. 1987; veröffentlicht im Staatsanzeiger für Rheinland-Pfalz, Nr. 36 vom 14. 9. 1987, S. 956; mit Ord-

nung zur Änderung der Ordnung für die Diplomprüfung im Fach Geologie – Paläontologie an der Johannes Gutenberg-Universität Mainz vom 21. 5. 1990, Staatsanzeiger für Rheinland-Pfalz, Nr. 19 vom 5. 6. 1990, S. 520; erhältlich N Zi. 38.

Prüfungsausschuß: Universitätsprofessor Dr. S. DÜRR (Vorsitzender), Universitätsprofessor Dr. J. BOY (Stellvertreter)

Geschäftsstelle: N Zi. 432, Sprechzeiten: nach Vereinbarung, Tel. 39-28 54.

Ordnung für die Diplomprüfung im Fach Mineralogie an der Johannes Gutenberg-Universität Mainz vom 29. 4. 1987; veröffentlicht im Staatsanzeiger für Rheinland-Pfalz, Nr. 36 vom 14. 9. 1987, S. 960; mit Ordnung zur Änderung der Ordnung für die Diplomprüfung im Fach Mineralogie an der Johannes Gutenberg-Universität Mainz vom 21. 5. 1990, Staatsanzeiger für Rheinland-Pfalz, Nr. 19 vom 5. 6. 1990, S. 519; erhältlich N Zi. 402.

Prüfungsausschuß: Universitätsprofessor Dr. J. PENSE (Vorsitzender), Universitätsprofessor Dr. H. von PLATEN (Stellvertreter)

Geschäftsstelle: N Zi. 441, Sprechzeiten: 9–11, Tel. 39-22 56.

Ordnung für die Diplomprüfung im Fach Geographie an der Johannes Gutenberg-Universität Mainz vom 23. Dezember 1983, Staatsanzeiger für Rheinland-Pfalz, Nr. 1 vom 16. 1. 1984, S. 9 ff.; mit Ordnung zur Änderung ... vom 15. 3. 1988; Staatsanzeiger für Rheinland-Pfalz, Nr. 13 vom 18. 4. 1988, S. 395; erhältlich N Zi. 218a/219.

Prüfungsausschuß: Universitätsprofessor Dr. D. UTHOFF (Vorsitzender), Universitätsprofessor Dr. O. KANDLER (Stellvertreter)

Geschäftsstelle: Dr. R. KRETH, N Zi. 225, Sprechzeiten: Mi 10–12, Tel. 39-44 94.

Promotion

Promotionsordnung der Fachbereiche 17 Mathematik, 18 Physik, 19 Chemie, 21 Biologie, 22 Geowissenschaften der Johannes Gutenberg-Universität Mainz vom 30. 4. 1990, veröffentlicht im Staatsanzeiger für Rheinland-Pfalz, Nr. 23 vom 2. 7. 1990, S. 615 ff. Erhältlich im Dekanat.

ERLÄUTERUNG/KOMMENTAR ZU DEN LEHRVERANSTALTUNGEN

für die Studienfächer Geologie-Paläontologie und Mineralogie: siehe „Studienführer Rheinland-Pfalz“, Kommentar erhältlich bei der Fachschaft, N Zi. 38,

für das Studienfach Geographie: Kommentar erhältlich bei der Fachschaft, N Zi. 219, Schutzgebühr: 0,50 DM.

ANSCHRIFT DER FACHSCHAFTEN

Geographie, Becherweg 21, N Zi. 219, Tel. 39-42 61, 6500 Mainz 1

Geowissenschaften, Becherweg 21, N Zi. 38, Tel. 39-28 50, 6500 Mainz 1

Wissenschaftliche Einrichtungen

Integrierte wissenschaftliche Einrichtungen mit eigener Leitung und eigener Verwaltung.

Institut für Geowissenschaften, Becherweg 21, Naturwiss. Institutsgebäude

Leitung: Kollegium, Geschäftsführender Leiter: N. N.

Sekretariat: Liselotte Görg, Tel. 39-43 73, N Zi. 437a

Lehreinheit Geologie und Geophysik

Sekretariat: Barbara Nitt, Tel. 39-22 97, N Zi. 105, Nadia Kreuzburg, Gisa Prescott, Tel. 39-44 97, N Zi. 102

Universitätsprofessoren : Dr. S. Dürr, Tel. 39-28 54, Dr. M. Fürst (a. D.), Tel. 39-28 58, Dr. R. Gaupp, Tel. 39-27 14, Dr. D. Heim (a. D.), Tel. 39-32 47, Dr. W. Jacoby, Tel. 39-32 23, Dr. A. Kröner, Tel. 39-21 63, Dr. D. Schenk, Tel. 39-28 58

Hochschuldozent auf Zeit: Dr. G. Wörner, Tel. 39-28 57

Wiss. Assistenten: Dr. habil. G. Büchel, Tel. 39-44 96, Dr. H. Knoke, Tel. 39-37 71, Dr. U. Ring, Tel. 39-21 64

Wiss. Mitarbeiter: Dr. Uta Held, Tel. 39-21 64, Dr. T. Reischmann, Tel. 39-28 59, P. Smilde, Tel. 39-52 25, Dr. K. Stapf, Tel. 39-28 53, St. Straub, Tel. 39-32 17

Lehreinheit Paläontologie

Sekretariat: Iris Eberhardt, Christine Scharhag, Tel. 39-28 51, N Zi. 126/127

Universitätsprofessoren: Dr. D. E. Berg, Tel. 39-28 52, Dr. J. Boy, Tel. 39-23 87, Dr. K. Rothausen (a. D.),
Dr. N. Schmidt-Kittler, Tel. 39-23 26, Dr. H. Tobien (emeritiert), Tel. 39-27 36

Wiss. Assistent: Dr. T. Brachert, Tel. 39-42 81

Wiss. Mitarbeiter: S. A. Oppermann, Tel. 39-27 33, Annette Richter, Tel. 39-22 93

Lehreinheit Mineralogie und Edelsteinforschung

Sekretariat: Ursula Beckert, Tel. 39-22 94, N Zi. 402, Rosemarie Philipp, Tel. 39-22 94, N Zi. 403

Universitätsprofessoren: Dr. H. Böhm, Tel. 39-28 48, Dr. W. Dosch, Tel. 39-23 70, Dr. A. Helke, Tel. 39-31 70,
Dr. I. Keesmann, Tel. 39-27 21, Dr. R. Oberhänsli, Tel. 39-43 66, Dr. J. Pense, Tel. 39-22 56, Dr. H. v. Platen,
Tel. 39-22 94

Hochschuldozent: Dr. W. Hofmeister, Tel. 39-43 65

Wiss. Assistent: Dr. U. Altenberger, Tel. 39-28 45

Wiss. Mitarbeiter: N. N., Tel. 39-31 87, Dr. B. Schulz-Dobrick, Tel. 39-41 12, Dr. H. D. Werner, Tel. 39-22 95

Abteilung für Edelsteinforschung, Institut für Edelsteinforschung, Idar-Oberstein

Leitung: Hochschuldozent Dr. W. Hofmeister, Tel. 39-43 65

Wiss. Beauftragter: Dr. A. K. Banerjee, Tel. 39-43 67

Techn. Mitarbeiter: T. Häger, Tel. 39-22 56

Idar-Oberstein, Am Markt

Sekretariat: Rosemarie Bohrer, Tel. (0 67 81) 4 47 67

Geographisches Institut, Becherweg 21 (Neubau der Naturwissenschaften)

Leitung: Kollegium, Geschäftsführender Leiter: Universitätsprofessor Dr. J. Preuß, Tel. 39-24 66

Verwaltungsleiter: Dr. R. Ambos, Tel. 39-24 94

Geschäftsführung-Verwaltung: Rita Geiermann, N Zi. 218, Tel. 39-22 62

Sekretariat f. stud. Angelegenheiten: Mo-Do 10-11.30, Katharina Hammann, N Zi. 437b, Tel. 39-42 60

Sekretariat Kulturgeographie: Marianne Hillesheim, N Zi. 233, Tel. 39-34 46

Sekretariat Physische Geographie: Wilma Krone, N Zi. 251, Tel. 39-21 54

Technische Abteilung: F. Kimmes, N Zi. 242, Tel. 39-43 31

Universitätsprofessoren: Dr. M. Domrös, Tel. 39-22 96, Dr. H. Eggers (emeritiert), Tel. 39-43 71, Dr. E. Gormsen,
Tel. 39-27 73, Dr. H. Hildebrandt, Tel. 39-27 70, Dr. O. Kandler, Tel. 39-27 71, Dr. W. Klaer, Tel. 39-26 94,
Dr. J. Preuß, Tel. 39-24 66, N. N., Dr. D. Uthoff, Tel. 39-28 46

Hochschuldozent: Dr. I. Eberle, Tel. 39-57 50

Wiss. Assistent: Dr. D. König, Tel. 39-44 92

Wiss. Mitarbeiter: S. Albrecht, Tel. 39-29 27, Dr. R. Ambos, Tel. 39-24 94, Dr. H.-J. Büchner, Tel. 39-27 69,
V. Denzer, Tel. 39-43 71, J. Frey, Tel. 39-28 87, Dr. H.-J. Fuchs, Tel. 39-44 91, Dr. habil. V. Heidt, Tel.
39-24 31, B. Kauder, Tel. 39-27 02, Dr. R. Klein-Lüpke, Tel. 39-22 62, Dr. H. Krenn, Tel. 39-27 72, Dr. R.
Kreth, Tel. 39-44 94, Dr. H. Lücke, Tel. 39-21 37, Dr. N. M. Maqsud, Tel. 39-28 98, Dr. H. Schürmann, Tel.
39-44 95, P. Spehs, Tel. 39-44 93, Dr. A. Thomas, Tel. 39-44 93

Personalteil

(Die Sprechstunden finden, sofern nicht anders angegeben, im Anschluß an die Lehrveranstaltungen statt.)

A) Bedienstete der Universität**PROFESSOREN****a) Universitätsprofessoren auf Lebenszeit**

BERG, Dietrich E., Dr. rer. nat., Paläontologie und Geologie, Tel. 39-28 52
Pfarrer-Autsch-Straße 20, 6500 Mainz 21, Tel. 47 13 60

- BÖHM, Horst, Dr. rer. nat., Mineralogie und Kristallographie, Tel. 39-28 48
Faberrebenweg 33, 6500 Mainz-Hechtsheim, Tel. 50 93 81
- BOY, Jürgen, Dr. rer. nat., Paläontologie und Geologie, Tel. 39-23 87
Hechtsheimer Straße 66, 6500 Mainz, Tel. 8 26 04
- DOMRÖS, Manfred, Dr. rer. nat., Geographie, Tel. 39-22 96
Kirschblütenweg 16, 6500 Mainz 33, Tel. 47 69 80
Sprechstunden: Raum 253
- DOSCH, Werner, Dr. rer. nat., Mineralogie, Tel. 39-23 70
Berliner Straße 27, 6500 Mainz, Tel. 57 81 50
- DÜRR, Stefan, Dr. rer. nat., Geologie und Paläontologie, Tel. 39-28 54
Immenhof 14, 6500 Mainz, Tel. 36 54 40
- EGGERS, Heinz, Dr. phil., Geographie (emeritiert), Tel. 39-43 71
Weidmannstraße 22, 6500 Mainz, Tel. 8 25 52
- FALKE, Horst, Dr. rer. nat., Geologie und Paläontologie (emeritiert)
An der Prall 1, 6500 Mainz-Gonsenheim, Tel. 47 43 79
- FÜRST, Manfred, Dr. phil. nat. (a. D.), Geologie, Tel. 39-28 58
Marktplatz 11, 8605 Hilstadt, Tel. (09 51) 7 11 22
- GAUPP, Reinhard, Dr. rer. nat., Geologie-Sedimentologie, Tel. 39-27 14
Pfarrer-Autsch-Straße 13, 6500 Mainz 21, Tel. 47 90 43
- GORMSEN, Erdmann, Dr. phil., Geographie, Tel. 39-27 73
An der Schanze 20, 6500 Mainz, Tel. 3 48 55
Sprechstunden: Di 12–13 u. n. V. im Institut, Raum 235
- HEIM, Dieter, Dr. rer. nat., Geologie und Petrographie (a. D.), Tel. 39-32 47
Immental 10, 7768 Stockach-Zizenhausen, Tel. (07 71) 34 94
- HILDEBRANDT, Helmut, Dr. rer. nat., Geographie, Tel. 39-27 70
Philipp-Wasserburg-Straße 35, 6500 Mainz, Tel. (0 61 36) 8 99 13
Sprechstunden: Di 9–11 im Institut, Raum 213
- JACOBY, Wolfgang, Dr. rer. nat., Geophysik, Tel. 39-32 23
Bebelstraße 22, 6500 Mainz, Tel. 3 42 58
- KANDLER, Otto, Dr. rer. nat., Dipl.-Geologe, Geographie, Tel. 39-27 71
Königsberger Straße 11, 6531 Waldlaubersheim, Tel. (0 67 07) 12 11
Sprechstunden: Mo, Mi 9–10 im Institut, Raum 201
- KEESMANN, Ingo, Dr. rer. nat., Mineralogie, Tel. 39-27 21
Kurt-Schumacher-Straße 28, 6501 Zornheim, Tel. (0 61 36) 4 45 57
- KLAER, Wendelin, Dr. rer. nat., Geographie, Tel. 39-26 94
Puligenystraße 21, 6225 Johannisberg-Schloßheide, Tel. (0 67 22) 61 93
Sprechstunden: Do 13–14 im Institut, Raum 249
- KRÖNER, Alfred, Ph. D., Geologie, Tel. 39-21 63
Domitianstraße 36, 6500 Mainz 21, Tel. 47 39 69
- OBERHÄNSLI, Roland, Dr. sc. nat., Petrologie und Mineralogie, Tel. 39-43 66
Uhlernbornstraße 5, 6500 Mainz 21, Tel. 47 79 91
- PENSE, Jürgen, Dr. rer. nat., Mineralogie, Edelforschung, Tel. 39-22 56
Bahnhofstraße 64, 6501 Ober-Olm, Tel. (0 61 36) 8 87 97
- VON PLATEN, Hilmar, Dr. phil., Mineralogie und Petrographie, Tel. 39-22 94
Kurt-Schumacher-Straße 20, 6501 Zornheim, Tel. (0 61 36) 4 51 32
- PREUSS, Johannes, Dr. rer. nat., Geographie, Tel. 39-24 66
Saarlandstraße 55, 6530 Bingen-Büdesheim, Tel. (0 67 21) 4 46 89
Sprechstunden: Di, Do 12–13 im Institut, Raum 220
- ROTHAUSEN, Karlheinz, Dr. rer. nat., Paläontologie und Geologie (a. D.)
Kneippstraße 18, Bad Wörishofen, Tel. (0 82 47) 3 25 26
- SCHENK, Dietmar, Dr. rer. nat., Geologie, Tel. 39-28 58
Daxheimer Straße 3, 6501 Dahlheim, Tel. (0 62 49) 1 83 14
- SCHMIDT-KITTLER, Norbert, Dr. rer. nat., Paläontologie und Geologie, Tel. 39-23 26
An der Steige 14, 6500 Mainz 21, Tel. 47 41 52
- TOBIEN, Heinz, Dr. phil. nat., Geologie und Paläontologie (emeritiert), Tel. 39-27 36
Schillerstraße 1, 6507 Ingelheim, Tel. (0 61 32) 26 21

UTHOFF, Dieter, Dipl.-Geograph, Dr. phil., Geographie, Tel. 39-28 46
 Römerberg 11, 6534 Stromberg, Tel. (0 67 24) 36 59
 Sprechstunden: Di, Do 10–11 im Institut, Raum 222

b) Hochschuldozenten auf Zeit

EBERLE, Ingo, Dr. phil. habil., Geographie, Tel. 39-57 50
 Friedrich-Ebert-Straße 107, 6504 Oppenheim, Tel. (0 61 33) 29 10
 Sprechstunden: Mo 10–12, Raum 233

HOFMEISTER, Wolfgang, Dr. rer. nat. habil., Mineralogie, Tel. 39-43 65
 Wiesenstraße 32, 6500 Mainz 32, Tel. 3 32 82

WÖRNER, Gerhard, Dr. rer. nat., Geologie, Tel. 39-28 57
 Münsterstraße 19, 6500 Mainz

WISSENSCHAFTLICHE ASSISTENTEN

ALTENBERGER, Uwe, Dr. rer. nat., Mineralogie, Tel. 39-28 45
 Carl-Benz-Straße 10, 6500 Mainz, Tel. 5 44 92

BRACHERT, Thomas, Dr. rer. nat., Paläontologie, Tel. 39-42 81
 Georg-Büchner-Straße 48, 6500 Mainz, Tel. 50 85 47

BÜCHEL, Georg, Dr. rer. nat. habil., Geologie, Tel. 39-44 96
 Danziger Straße 21, 6507 Ingelheim, Tel. (0 61 32) 8 81 01

KNOKE, Holger, Dr. rer. nat., Geologie, Tel. 39-37 71
 Girryallee 28, 6504 Oppenheim

KÖNIG, Dieter, Dr. rer. nat., Geographie, Tel. 39-44 92
 An den Weiden 5, 6500 Mainz, Tel. 47 76 27
 Sprechstunden: Do 13–15, Raum 206

RING, Uwe, Dr. rer. nat., Geologie, Tel. 39-21 64
 Ammergasse 6, 7400 Tübingen

WISSENSCHAFTLICHE MITARBEITER

ALBRECHT, Susanne, M. A., Geographie, Tel. 39-29 27
 Albert-Schweitzer-Straße 4, 6500 Mainz, Tel. 36 33 25
 Sprechstunden: Fr 10–12 im Institut, Raum 226

AMBOS, Robert, Dr. rer. nat., Akad. Oberrat, Geographie, Tel. 39-24 94
 Karl-Zörgiebel-Straße 1, 6500 Mainz, Tel. 36 44 85
 Sprechstunden: Mo 10–12, Raum 203

BANERJEE, Arun K., Dr. rer. nat., Mineralogie, Edelsteinforschung, Tel. 39-43 67
 Zeisigweg 31, 6500 Mainz 21, Tel. 47 15 10

BÜCHNER, Hans-Joachim, Dr. rer. nat., Akad. Oberrat, Geographie, Tel. 39-27 69
 Selztalstraße 111, 6507 Ingelheim, Tel. (0 61 32) 24 89
 Sprechstunden: Do 10–12 im Institut, Raum 205

DENZER, Vera, Geographie, Tel. 39-43 71
 Am Müllerwäldchen 31, 6500 Mainz, Tel. 68 12 30
 Sprechstunden: Do 12–13, Raum 242c

FREY, Jochen, Dipl.-Geograph, Tel. 39-28 87
 Raiffeisenstraße 11, 6500 Mainz, Tel. 4 37 61
 Sprechstunden: Mi 9–11 im Institut, Raum 134

FUCHS, Hans-Joachim, Dr. rer. nat., Dipl.-Geograph, Geographie, Tel. 39-44 91
 Hans-Böckler-Straße 71, 6500 Mainz, Tel. 3 56 17
 Sprechstunden: Mi 10–12 im Institut, Raum 252

HEIDT, Volker, Dr. rer. nat. habil., Akad. Direktor, Geographie, Tel. 39-24 31
 Theodor-Heuss-Straße 17, 6501 Zornheim, Tel. (0 61 36) 4 35 30
 Sprechstunden: Di 10.30–12.30 im Institut, Raum 429

HELD, Uta, Dr. rer. nat., Dipl.-Geologin, Geologie, Tel. 39-21 64
 Danziger Straße 21, 6507 Ingelheim, Tel. (0 61 32) 8 81 01
 Sprechstunden: Mi 10–12 im Institut

- KAUDER, Birgitt, Dipl.-Geographin, Geographie, Tel. 39-27 02
 Nettelbeckstraße 24, 6200 Wiesbaden
 Sprechstunden: Mi 12–13 im Institut, Raum 204
- KLEIN-LÜPKE, Rainer, Dr. phil., Geographie, Tel. 39-22 62
 Feldbergstraße 9a, 6500 Mainz, Tel. 67 52 54
- KRENN, Hilmar, Dr. phil., Akad. Direktor, Geographie, Tel. 39-27 72
 Berliner Straße 39 G, 6500 Mainz, Tel. 57 80 32
 Sprechstunden: Do 10–12 im Institut, Raum 211
- KRETH, Rüdiger, Dr. rer. nat., Dipl.-Geograph, Geographie, Tel. 39-44 94
 St.-Georg-Straße 10, 6500 Mainz, Tel. 36 97 25
 Sprechstunden: Di 10–12 im Institut, Raum 225
- LÜCKE, Hartmut, Dr. phil. nat., M. A., Geographie, Tel. 39-21 37
 Hans-Böckler-Straße 22, 6500 Mainz 22, Tel. 36 11 52
 Sprechstunden: Mo 10–12 im Institut, Raum 217
- MAQSUD, Nik Mohammed, Dr. rer. nat., Dipl.-Geologe, Akad. Oberrat, Geographie, Tel. 39-28 98
 Katzenberg 159, 6500 Mainz 21, Tel. 47 81 62
- OPPERMANN, Siegfried A., Dipl.-Geologe, Paläontologie, Tel. 39-27 33
 Töngesstraße 95, 6500 Mainz 41, Tel. (0 61 36) 4 31 63
- REISCHMANN, Thomas, Dr. rer. nat., Geologie, Tel. 39-28 59
 Im Münchfeld 29, 6500 Mainz, Tel. 38 10 45
- RICHTER, Annette, Dipl.-Geologin, Paläontologie, Tel. 39-22 93
 Backhaushohl 47, 6500 Mainz, Tel. 33 85 24
- SABBAGH, Jamill, Dipl.-Geograph, Geographie, Tel. 39-44 95
 Alleestraße 21, 6719 Albisheim, Tel. (0 63 55) 31 75
 Sprechstunden: Do 10–12, Raum 234
- SCHÜRSMANN, Heinz, Dr. rer. nat. habil., Geographie, Tel. 39-44 95
 Wahlheimer Hof 21, 6501 Hahnheim, Tel. (0 67 37) 18 70
 Sprechstunden: Di 10–12 im Institut, Raum 234, u. n. V.
- SCHULZ-DOBRICK, Burkhard, Dr. rer. nat., Akad. Oberrat, Mineralogie und Geochemie, Tel. 39-41 12
 Van-Gogh-Straße 45, 6500 Mainz 31, Tel. 7 23 56
- SMILDE, Peter, Dipl.-Geophysiker, Tel. 39-52 25
 Eichendorffstraße 57, 6500 Mainz, Tel. 38 43 02
- SPEHS, Peter, Dipl.-Geograph, Geographie, Tel. 39-44 93
 Wahlheimer Hof 21, 6501 Hahnheim, Tel. (0 67 37) 17 82
 Sprechstunden: Raum 131 b
- STAPF, Karl, Dr. rer. nat., Akad. Direktor, Geologie, Tel. 39-28 53
 Kleine Hohl 37, 6501 Wackernheim, Tel. (0 61 32) 5 71 15
 Sprechstunden: Di, Mi, Do 10–12 im Institut
- STRAUB, Steffen, Dipl.-Geologe, Geologie, Tel. 39-32 17
 Südring 315, 6500 Mainz, Tel. 36 31 26
- THOMAS, Axel, Dr. rer. nat., Geographie, Tel. 39-44 93
 Alsenstraße 7, 6503 Mainz-Kastel, Tel. (0 61 34) 2 24 87
 Sprechstunden: Mo 15–17 im Institut, Raum 131b
- WERNER, Hans Dieter, Dr. rer. nat., Akad. Oberrat, Mineralogie, Tel. 39-22 95
 Vogelsangstraße 12, 6200 Wiesbaden-Heßloch, Tel. (06 11) 54 47 73

B) Nichtbedienstete Lehrkräfte und Lehrbeauftragte

HONORARPROFESSOREN

- HABERER, Klaus, Dr., Direktor des ESWE-Instituts für Wasserforschung und Wassertechnologie GmbH
 Söhnleinstraße 158, 6200 Wiesbaden, Tel. (06 11) 3 69 53 17
- HOFMANN, Albrecht W., Dr., Geochemie
 Max-Planck-Institut für Chemie, 6500 Mainz, Tel. 16-2 80
- SONNE, Volker, Dr. rer. nat., Direktor am Geologischen Landesamt Rheinland-Pfalz, Mainz, Mikropaläontologie
 Am Bessunger Forst 20, 6109 Mühlthal 4, Tel. (0 61 51) 14 52 47
- STÖHR, Willy Th., Dr., Geologiedirektor a. D. am Geologischen Landesamt Rheinland-Pfalz, Mainz, Bodenkunde
 Kettelerstraße 14, 6501 Zornheim, Tel. (0 61 36) 4 42 97

NICHTBEDIENTETE PROFESSOREN UND PRIVATDOZENTEN

- CHRISTENSEN, Ulrich, Dr. rer. nat., Privatdozent, Geophysik
Freiherr-vom-Stein-Straße 18, 6501 Ober-Olm
- DILL, Harald, Dr. rer. nat., Privatdozent, Mineralogie
Raabestraße 16, 3000 Hannover
- FISCHER, Reinhard, Dr. rer. nat., Mineralogie
- HELKE, Adolf, Dr.-Ing., Mineralogie und Petrographie, Tel. 39-31 70
Hans-Böckler-Straße 85, 6500 Mainz, Tel. 33 17 24
- HENTSCHEL, Hans, Dr. phil., Mineralogie und Petrographie
Fontanestraße 2, 6200 Wiesbaden, Tel. (06 11) 8 51 01
- JAGOUTZ, Emil, Dr. rer. nat., Privatdozent, Mineralogie, Wiss. Mitarbeiter im Max-Planck-Institut für Chemie,
Mainz
- KRAUTER, Edmund, Dr. phil., apl. Prof., Geologiedirektor am Geologischen Landesamt Rheinland-Pfalz, Mainz
An der Goldgrube 39, 6500 Mainz, Tel. 2 64 55
- KRUHL, Jörn H., Dr. rer. nat., Privatdozent, Mineralogie, Geologisch-Paläontologisches Institut der Universität
Senckenberg-Anlage 32-34, 6000 Frankfurt a. M., Tel. (0 69) 7 98 26 95
- MACHENS, Eberhard, Dr. rer. nat., Geologie, Ministerialdirigent im Bundesministerium für Wirtschaft, Bonn
Erfurtstraße 40, 5300 Bonn 1, Tel. (02 28) 25 67 35
- PALME, Herbert, Dr. phil., Privatdozent, Mineralogie, Max-Planck-Institut für Chemie, Mainz
Saarstraße 23, 6500 Mainz, Tel. 16-3 46
- PANNHORST, Wolfgang, Dr. rer. nat., Mineralogie
Schott-Glaswerke, Hattenbergstraße 10, 6500 Mainz, Tel. 33 32 58
- SCHULTZ, Ludolf, Dr. rer. nat., Isotopen-Geologie, Max-Planck-Institut für Chemie
Saarstraße 23, 6500 Mainz, Tel. 16-2 79

LEHRBEAUFTRAGTE

- APPEL, Holger, Dipl.-Geologe
Oderstraße 28, 6097 Trebur
- BECKER, Roland, Dr. rer. nat.
Katzenberg 88, 6500 Mainz 21
- BORCHERT, Horst, Dr., Physik-Direktor, Landesgewerbeaufsichtsamt Rheinland-Pfalz, Meßinstitut für
Immissionsarbeit und Strahlenschutz
Westring 159, 6500 Mainz, Tel. 68 35 16
- BRÜGMANN, Gerhard, Dr. rer. nat., Mineralogie, Wiss. Mitarbeiter im Max-Planck-Institut für Chemie, Mainz
- DOSCH, Fabian, Dipl.-Geograph
Külbstraße 9, 6500 Mainz
- VON EYNATTEN, Hilmar, Dipl.-Geologe
Nackstraße 12, 6500 Mainz
- HÄFNER, Friedrich, Dr. rer. nat., Geologie
Heerstraße 2, 6501 Partenheim
- HANGEN, Hermann, Dipl.-Geograph, Techn. Umweltschutzbeauftragter des Landkreises Bad Kreuznach
Obergasse 8, 6555 Zotzenheim, Tel. (06 71) 80 30
- HEINRICH, Jürgen, Dr., wissenschaftlicher Mitarbeiter am Geographischen Institut Frankfurt a. M.
Im Lucken 2, 6144 Zwingenberg, Tel. (0 62 51) 7 31 09
- KRITSOTAKIS, Konstantin, Dr., wissenschaftlicher Mitarbeiter des RGZM Mainz
- LOTHHAMMER, Heinz, Dr., Geologie, Obergelogeierat am Geologischen Landesamt Rheinland-Pfalz
Rotentaler Straße 15, 6508 Alzey
- RINNE, Dieter, Dr., Chemieoberrat, Leiter der Abteilung Zentrallabor des Landesamtes für Wasserwirtschaft
Rheinland-Pfalz
An der Wildbachbrücke 10, 6500 Mainz, Tel. 47 82 62
- SABEL, Karl, Dr., Geologierat am Hessischen Landesamt für Bodenforschung, 6200 Wiesbaden
Kassernstraße 8, 6238 Hofheim/Ts.
- SCHÄFER, Peter, Dr. rer. nat., Paläontologie, Obergelogeierat am Geologischen Landesamt Rheinland-Pfalz
- SCHWARZ, Dietmar, Dr. rer. nat., Mineralogie
Wiesendellstraße 15, 6580 Idar-Oberstein

SEIMETZ, Hans-Jürgen, Dr. phil., Referent für Regionalplanung, Planungsgemeinschaft Rheinhessen-Nahe
Lincolnstraße 25, 6730 Neustadt/Weinstraße

SEMMELE, Arno, Prof. Dr., Geographie
Theodor-Körner-Straße 6, 6238 Hofheim/Taunus, Tel. (0 61 92) 53 76

UMLAUF, Reinhard, Dr. rer. nat., Mineralogie, Mitarbeiter im Dyckerhoff-Forschungsinstitut Wiesbaden

WEILER, Helmut, Prof. Dr. rer. nat., Geologiedirektor am Geologischen Landesamt Rheinland-Pfalz, Mainz,
Mikropaläontologie
Adam-Riese-Straße 13, 6500 Mainz-Gonsenheim, Tel. 4 25 77

WILHELMUS, Gerd
Taunusstraße 64, 6200 Wiesbaden, Tel. (06 11) 59 08 59

Lehrveranstaltungen

Einführungsveranstaltungen für Studienanfänger finden im Sommersemester nicht statt.

GEOLOGIE/PALÄONTOLOGIE

Pflichtlehrveranstaltungen bis zum Diplom-Vorexamen (A)

- | | | | |
|-----|--|----------------------|------------------------------------|
| 001 | Geologie II (Allgemeine Geologie II)
4-std., Mi 10–12, Do 11–13, N 6 | St. Dürr
R. Gaupp | A. Kröner
T. Reischmann |
| 002 | Übungen zur Allgemeinen Geologie II und Mineralogie II
Einführung (Theorie), 1-std., Di 10–11,
Praktische Übungen, 2-std., 2 Parallelkurse, NR 33
Kurs A: Di 11 s. t.–12.30,
3-std., Kurs B: Di 12.30–14 | | H. v. Platen
N. Schmidt-Kittler |
| 003 | Tektonik I A (mit Übungen)
2-std., Mo 8–10, NR 33
Geländeübung: 1 Tag
(zusammengesetzte Lehrveranstaltung aus Arbeitsmethoden II und Tektonik I) | | St. Dürr |
| 004 | Geländemethoden zur Tektonik I (Seminar mit Übungen)
1-std., Mo 14–15, N 137
Geländeübung: 2 Tage | | U. Ring |
| 005 | Geologischer Kartierkurs I
2 Wochen, im Anschluß an das Sommersemester | | S. Oppermann |

Pflichtlehrveranstaltungen bis zum Diplom-Hauptexamen (B)

- | | | | |
|-----|--|---|---|
| 006 | Geologischer Kartierkurs II
6-std., vor Beginn des Sommersemesters bzw. im Anschluß an
das Sommersemester, 3 Parallelkurse | | T. Reischmann
K. Stapf
N. N. |
| 007 | Historische Geologie (mit Übungen)
5-std., Di 10–13, Do 14–16, NR 137 | | D. E. Berg |
| 008 | Geologie Europa II und III
2-std., Mi 8–10, N 6 | | St. Dürr
A. Kröner |
| 009 | Grundfragen der Stratigraphie (mit Übungen)
1-std., Mo 10–11, NR 137
Geländeübung: 1 Tag | | D. E. Berg |
| 010 | Überblick über die Ozeane und Kontinente
2-std., Di 8–10, NR 350 | | A. Kröner |
| 011 | Geologische Kartierung bzw.
stratigraphische Geländeaufnahme
(30 Tage in der vorlesungsfreien Zeit) | U. Altenberger
D. E. Berg
J. Boy
Th. Brachert
G. Büchel | St. Dürr
R. Gaupp
U. Held
A. Kröner
R. Oberhänsli |
| 012 | Geowissenschaftliches Kolloquium (A, B)
2-std., Do 17–19, O. n. b. A. | | Lehrkörper des Inst. f.
Geowissenschaften |
| 013 | Anleitung zu wissenschaftlichen Arbeiten | | Lehrkörper der Lehrein-
heiten Geologie/
Paläontologie |

Wahlveranstaltungen zur Allgemeinen Geologie (B)

014	Sedimentpetrographisches Grundpraktikum 3-std., Do 10–13, NR 137	H. v. Eynatten
015	Tektonik II (mit Übungen) 2-std., Do 8–10, NR 137	St. Dürr
016	Geländemethoden zur Tektonik II (Seminar mit Übungen) 1-std., Mo 15–16, NR 137	U. Ring
017	Kompaktkurs im Gelände zur Strukturgeologie 2-std., Z. u. O. n. V.	U. Ring
018	Geothermik 2-std., Mo 9–11, O. n. V.	W. Jacoby

Lehrveranstaltungen für die Wahlfächer (B)*a) Regionale und historische Geologie*

019	Geologie von Afrika 2-std., Mo 12–14, NR 137	A. Kröner
020	Biostratigraphische Korrelation (mit Übungen) 2-std., Mi 10–12, NR 137 Geländeübung: 1 Tag	Th. Brachert
021	Mikrofazies der Karbonatgesteine (mit Übungen) 2-std., Z. u. O. n. V.	Th. Brachert

b) Paläontologie

022	Paläoökologie (mit Übungen) 4-std., Fr 10–12, 13–15, NR 437 Geländeübung: 1 Tag	J. Boy
023	Paläontologische Arbeitsmethoden (mit Übungen) 2-std., Di 8–10, NR 137 Geländeübung: 1 Tag	D. E. Berg
024	Paläontologie der Wirbeltiere (Säugerähnliche Reptilien und Säugetiere) 4-std., Do 9–13, NR 437	A. Richter N. Schmidt-Kittler
025	Mikropaläontologie II (mit Übungen) 3-std., Mo 13–16, NR 437	P. Schäfer H. Weiler
026	Paläontologisches Praktikum (F II) Evolution des Wirbeltierschädels ganztägig, Mo–Fr	J. Boy A. Richter N. Schmidt-Kittler

c) Angewandte Geologie

027	Hydrogeologie II 2-std., Mi 12–14, N 6	D. Schenk
028	Geländemethoden Hydrogeologie 1-std., Blockveranstaltung nach der Vorlesungszeit des Sommersemesters, Z. u. O. n. V.	D. Schenk H. Knoke
029	Einführung in die ingenieurgeologischen Arbeitsmethoden 1-std., 14-tägl., Fr 10–12, NR 137	F. Häfner
030	Praktikum zur Lagerstättenkunde 2-std., Do 12–14, NR 33	U. Held
031	Praktikum zur Hydrogeologie 2-std., Kurs A: Di 16–18, O. n. V. Kurs B: Z. u. O. n. V.	H. Knoke H. Knoke
032	Numerische Methoden der Angewandten Geologie, Teil II: Transportmodelle 2-std., Kurs A: Mo 14.30–16, N 6 Kurs B: Z. u. O. n. V.	D. Schenk D. Schenk

d) Petrologie

Wahlveranstaltungen siehe Mineralogie

e) Geochemie

- 033 Angewandte Geochemie R. Oberhänsli
2-std., Do 10–12, NR 357
- 034 Übungen zur Angewandten Geochemie für Geologen N. N.
1-std., Do 14–15, O. n. V.
- 035 Praktikum Umweltanalytik für Mineralogen und Geologen R. Oberhänsli
3-std., Z. u. O. n. V. N. N.
- 036 Planetologie II L. Schultz
2-std., Z. n. V., SR MPI

Weitere Veranstaltung siehe unter MPI (Sonderaushänge)
Weitere Wahlveranstaltungen siehe unter Mineralogie

f) Geophysik

- 037 Geophysikalisches Geländepraktikum G. Büchel W. Jacoby
4 Tage, 4 Parallelveranstaltungen P. Smilde N. N.
- 038 Auswerteübungen zum Geophysikalischen Geländepraktikum G. Büchel
1-std., Z. u. O. n. V. W. Jacoby
- 039 Angewandte Geophysik II (Seismik) W. Jacoby
2-std., Mi 8–10, NR 137

g) Bodenkunde

- 040 Boden – Klima – Pflanze J. Heinrich
1-std., Fr 15–16, N 6
- 041 Grundlagen und Aussagen der Bodenkarte (diese Vorlesung ist Voraus- K. Sabel
setzung für die Teilnahme an den Bodenkartierungen)
1-std., Fr 14–15, N 6
- 042 Bodenkartierung H. Lothhammer
4 Tage (siehe Geländeübungen)
- 043 Tonminerale (mit Übungen) W. Hofmeister
2-std., Di 8–10, NR 437 H. v. Platen

Weitere Veranstaltungen siehe unter Geographie

h) Informatik

- 044 Einführung in die EDV und die Computerprogramme der Geologie für St. Straub
Diplomanden (mit Übungen)
2-std., Mo 13 s. t.–14.30, N 6

Weitere Wahlveranstaltungen siehe FB Mathematik

Erweitertes Lehrangebot, Graduiertenstudium (C)

- 045 Seminar Hydrogeologie D. Schenk
2-std., Di 13–15, NR 137 u. Mitarb.
- 046 Seminar zur Geologie und Petrologie Lehrkörper der
2-std., Z. u. O. n. V. Geologie/Mineralogie
siehe gesonderten Aushang zum Sommersemester 1993
- 047 Dinosaurier O. Hampe
2-std., Z. u. O. n. V. A. Richter

Geländeübungen A

Geländeübungen zur Allgemeinen Geologie: 3 Tage

1. Geologie des Mainzer Beckens, 1 Tag
2. Geologie des Saar-Nahe-Gebietes, 1 Tag
3. Geologie des Spessarts, 1 Tag

Geländeübung Paläontologie I, 2 Tage (Rheinhessen, Eifel)

Geländeübung zur Regionalen Geologie, 3 Tage (Süddeutschland)

Geländeübung zur Petrographie, 2 Tage (Saar-Nahe-Gebiet)
auch für Mineralogen

- St. Dürr
R. Becker
A. Kröner
J. Boy
D. E. Berg
S. Oppermann
H. Appel
W. Hofmeister
H. v. Platen

Geländeübung zur Tektonik I, 2 Tage (Schiefergebirge)	St. Dürr
Geologisch-mineralogische Gemeinschaftsgeländeübung 5 Tage (Franken)	St. Dürr R. Oberhänsli
Geländeübungen (B)	
Geländeübung zur Sedimentologie (Allgemeine Geologie/Wahl) 2 Tage (Mainzer Becken, Kraichgau)	R. Gaupp
Geländeübung zur Paläontologie II, 2 Tage (Lothringen)	T. Brachert N. Schmidt-Kittler
Geländeübung zur Allgemeinen Geologie, 2 Tage (Eifel)	G. Büchel
Geländeübung zur Bodenkunde, 2 Tage	K. Sabel
Geländeübung in Frankreich (Gemeinschaftsveranstaltung mit Dijon) (Allgemeine Geologie und Region.-Hist. Geologie/Wahl), 7 Tage	K. Stapf
Große Geländeübung für Geologen und Mineralogen (Region.-Hist. Geologie/Wahl), 15 Tage (Italien)	T. Brachert N. Schmidt-Kittler
Geländeübungen zu den Wahlfächern (B/Wahl)	
Geländeübung zum Wahlfach Paläontologie, 2 Tage	N. Schmidt-Kittler
Geländeübungen zum Wahlfach Angewandte Geologie	
a) Ingenieurgeologie, 2 Tage	H. Knoke
b) Rohstoffkunde, 2 Tage	U. Held
Geländeübungen zum Wahlfach Bodenkunde, 2 Tage (Quartär)	A. Semmel
Geländeübung zum Wahlfach Geochemie, 2 Tage (Rhön, Lahn-Dill)	R. Oberhänsli

MINERALOGIE

Pflichtlehrveranstaltungen bis zum Diplom-Vorexamen (A)

101 Mineralogie II 2-std., Mo, Do 10–11, N 6	W. Hofmeister H. v. Platen
102 Übungen zur Allgemeinen Geologie II und Mineralogie II 3-std., Einführung (Theorie) 1-std., Di 10–11, NR 33 Praktische Übungen, 2-std., 2 Parallelkurse Kurs A: Di 11 s. t.–12.30, NR 33 Kurs B: Di 12.30–14, NR 33	H. v. Platen N. Schmidt-Kittler
103 Einführung in die Polarisationsmikroskopie (Optik I) (mit Übungen) 2-std., 3 Parallelkurse Kurs A: Di 11–13, NR 350 Kurs B: Di 13–15, NR 350 Kurs C: Do 15–17, NR 350	U. Altenberger I. Keesmann J. Pense
104 Röntgenkristallographie I 1-std., Fr 8–9, N 6	H. Böhm
105 Übungen zur Röntgenkristallographie I 2-std., 2 Parallelkurse (2. Semesterhälfte), NR 350 Kurs A: Mo 9–13, Kurs B: Mi 10–14	H. Böhm H. D. Werner
106 Spezielle Mineralogie (mit Übungen) (Silikate) 2-std., Fr 10–12, NR 350	H. D. Werner

Pflichtlehrveranstaltungen bis zum Diplom-Hauptexamen (B)

107 Phasenbeziehungen in Mehrstoffsystemen 2-std., Mo 8–10, NR 437	K. Kritsotakis H. v. Platen
108 Petrologie von Lagerstätten 2-std., Mo 10–12, NR 437	I. Keesmann
109 Angewandte Geochemie 2-std., Do 10–12, NR 357	R. Oberhänsli
110 Angewandte Mineralogie II (Baustoffe) 2-std., Mi, Do 8–9, NR 437	W. Hofmeister R. Umlauf
111 Anleitung zu wissenschaftlichen Arbeiten	Lehrkörper der LE Mineralogie

112 Geowissenschaftliches Kolloquium
2-std., Do 17-19, O. n. b. A. Lehrkörper des Inst. f. Geowissenschaften

Lehrveranstaltungen für die Wahlfächer (B)

a) Petrologie – Geochemie – Lagerstättenkunde

- 113 Petrologie der Metamorphite
1-std., Mi 9-10, NR 350 H. v. Platen
- 114 Übungen zur Petrologie der Metamorphite
3-std., 2 Parallelkurse, NR 350 U. Altenberger
Kurs A: Di 15-18, Kurs B: Mo 13-16 H. v. Platen
- 115 Seminar Angewandte Geochemie (mit Übungen)
(Spezialvorlesung Geochemie/Wahl) R. Oberhänsli
2-std., Mo 16-18, NR 437
- 116 Instrumentelle Methoden der geochemischen Analytik
(Spezialvorlesung Geochemie/Wahl) R. Oberhänsli
2-std., Do 15-17, NR 437
- 117 Arbeitsgruppenseminar (geochemische Prozesse)
(Spezialvorlesung Geochemie/Wahl) R. Oberhänsli
1-std., Z. u. O. n. V.
- 118 Tonminerale (mit Übungen) (Spezialvorlesung Geochemie/Wahl) W. Hofmeister
2-std., Di 8-10, NR 437 H. v. Platen
- 119 Übungen zur Speziellen Lagerstättenkunde (Erzmikroskopie) A. Helke
2-std., Mi 10-12, NR 357
- 120 Geochemische Analytik II (Mikrosondenanalyse I)
(Übungen in Mineralogie für Fortgeschrittene/Wahl) B. Schulz-Dobrick
2-std., Z. u. O. n. V.
- 121 Universaldrehtischmethoden
(Übungen in Mineralogie für Fortgeschrittene/Wahl) J. Pense
2-std., Mo 14-16, O. w. noch bekanntgegeben
- 122 Geochemische Analytik IV (Mikrosondenanalyse II)
(Übungen in Mineralogie für Fortgeschrittene/Wahl) B. Schulz-Dobrick
2-std., Z. u. O. n. V.
- 123 Geochemische Analytik I (Röntgenfluoreszenzanalyse)
(Übungen in Mineralogie für Fortgeschrittene/Wahl) B. Schulz-Dobrick
3-std., Z. u. O. n. V.
- 124 Einführung in die ICP-Emissionsspektroskopie
(Übungen in Mineralogie für Fortgeschrittene/Wahl) K. Kritsotakis
2-std., Z. u. O. n. V.
- 125 Geländepraktikum Umweltanalytik (Wahl) K. Kritsotakis
3-std., Z. u. O. n. V. R. Oberhänsli
- 126 Die Bildung von mafischen und ultramafischen Schmelzen (Wahl) G. Brüggmann
1-std., Z. u. O. n. V.

b) Kristallographie

- 127 Kristallstrukturanalyse
2-std., Di 8-10, NR 357 H. Böhm
- 128 Übungen zur Kristallstrukturanalyse
2-std., Di, Do 16-17, NR 357 H. Böhm
M. Dräger
- 129 Kristallphysik
2-std., Fr 10-12, NR 357 H. Böhm
- 130 Ausgewählte Probleme der Kristallphysik (Spezielle Kristallographie)
1-std., Mi 8-9, NR 437 H. Böhm
- 131 Röntgenbeugung an Kristallpulvern
2-std., Z. u. O. n. V. R. Fischer
- 132 Seminar über kristallographische Probleme (Spezialvorlesung Kristallographie)
1-std., Di 17-18, NR 357 H. Böhm
M. Dräger
- 133 Übungen zur experimentellen Kristallographie
4-std., Z. u. O. n. V. A. Banerjee
W. Hofmeister
H. D. Werner

- | | | |
|-----|---|------------------------|
| 134 | Übungen zur Kristallphysik
(Übungen in Mineralogie für Fortgeschrittene/Wahl)
1-std., Z. u. O. n. V. | W. Hofmeister |
| 135 | Edelsteinkundliche Übungen für Fortgeschrittene
(Übungen in Mineralogie für Fortgeschrittene/Wahl)
2-std., Mi 10–12, NR 437 | J. Pense
D. Schwarz |
| 136 | Spezielle Edelsteinkunde
1-std., Mi 9–10, NR 437 | J. Pense
D. Schwarz |

Erweitertes Lehrangebot – Graduiertenstudium (C)

- | | | |
|-----|--|---------------|
| 137 | Infrarotspektroskopische Übungen
(qualitative und quantitative Auswertung)
1-std., Z. u. O. n. V. | A. Banerjee |
| 138 | Ergänzende Methoden zur Bestimmung von Perlen, Korallen, Bernstein
und anderen Edelsteinen
1-std., Z. u. O. n. V. | A. Banerjee |
| 139 | Mikroskopie technischer Produkte für Fortgeschrittene
2-std., Z. u. O. n. V. | I. Keesmann |
| 140 | Kristallfeldtheorie
1-std., Z. u. O. n. V. | W. Hofmeister |
| 141 | Thermodynamik für Geowissenschaftler
2-std., Z. u. O. n. V. | H. Palme |
| 142 | Vorlesungen und Übungen im Rahmen des Graduiertenkollegs „Kreisläufe,
Austauschprozesse und Wirkungen von Stoffen in der Umwelt“
Z. u. O. n. b. A. | |
| 143 | Vorlesungen und Übungen im Rahmen des Graduiertenkollegs „Physik
und Chemie supramolekularer Systeme“
Z. u. O. n. b. A. | |
| 144 | Projekt „Mikroskopie und Petrologie opaker Phasen“
2-std., Z. u. O. n. V. | I. Keesmann |
| 145 | Petrologie und Geochemie von Mantelgesteinen
2-std., Z. u. O. n. V. | E. Jagoutz |

Geländeübungen (A)

- | | |
|---|---|
| Geländeübung zur Allgemeinen Mineralogie und Kristallographie
2 Tage | W. Hofmeister
H. D. Werner |
| Geländeübung zur Petrographie
2 Tage (Saar-Nahe-Gebiet) | H. Appel
W. Hofmeister
H. v. Platen |
| Geologisch-mineralogische Geländeübung
5 Tage (Franken) | St. Dürr
R. Oberhänsli |

Geländeübungen (B)

- | | |
|---|-----------------------------------|
| Industrie-Exkursion
2 Tage | W. Hofmeister
H. D. Werner |
| Große Geländeübung für Geologen und Mineralogen
15 Tage (Italien) | T. Brachert
N. Schmidt-Kittler |
| Geländeübung zur Angewandten Mineralogie/Lagerstätten
1 Tag | W. Hofmeister |
| Geländeübung zur Petrographie/Geochemie und Angewandte Mineralogie/
Lagerstätten
3 Tage (Vogesen) | U. Altenberger |

GEOGRAPHIE

Vorlesungen

- | | | |
|-----|--|----------|
| 201 | Einführung in die Physische Geographie II: Geomorphologie
2-std., Di, Mi 12–13, N 3 | J. Preuß |
| 202 | Einführung in die Kulturgeographie II: Wirtschaftsgeographie
2-std., n. b. A., N 3 | N. N. |

203	Einführung in die Physische Geographie III: Geoökologie 2-std., Do, Fr 11–12, N 3	V. Heidt
204	Einführung in die Kulturgeographie III: Bevölkerungs- und Sozialgeographie 2-std., Mo, Mi 10–11, N 3	D. Uthoff
205	Die Klimazonen der Erde 2-std., Do, Fr 10–11, N 3	M. Domrös
206	Forschungsreisen in vier Kontinenten – ein persönlicher Rückblick auf vier Jahrzehnte geographischer Feldforschung 2-std., Do, Fr 12–13, N 3	W. Klaer
207	Grundprobleme der Dritten Welt 2-std., Di, Do 13–14, N 6	H. Schürmann
208	Geographische Landeskunde von Rheinland-Pfalz 2-std., Mo, Mi 11–12, N 3	I. Eberle
209	Methoden der Messung von Luftschadstoffen 2-std., Di 16–18, RN 33	H. Borchert
210	Spurenanalytik in Gewässern II 1-std., Di 18–19, RN 437	D. Rinne
211	Wasseranalyse I – Einführung in die Wasseranalytik und Feldmethoden 1-std., n. b. A., Institut für Wasserforschung und Wassertechnologie Wiesbaden	K. Haberer
212	Abfallwirtschaft 2-std., Mo 17–19, RN 33	H. Hangen
213	Regionalplanung 2-std., Di 16–18, RN 137	J. Seimetz
214	Vorlesungen und Übungen im Rahmen des Graduiertenkollegs „Kreisläufe, Austauschprozesse und Wirkungen von Stoffen in der Umwelt“ Z. u. O. n. b. A.	

Einführungsübungen (Grundstudium)

Einführung in die Geographie II

Physische Geographie II: Geomorphologie 2-std., in Parallelkursen

215	Kurs 1: Fr 8.30–10, RN 137	V. Denzer
216	Kurs 2: Mi 8.30–10, RN 33	H.-J. Fuchs
217	Kurs 3: Mi 12.30–14, RN 33	H.-J. Fuchs
218	Kurs 4: Di 8.30–10, RN 239	O. Kandler
219	Kurs 5: Fr 13–15, RN 239	D. König
220	Kurs 6: Do 16–18, RN 239	W. Klaer

Kulturgeographie II: Wirtschaftsgeographie 2-std., in Parallelkursen

221	Kurs 1: Fr 8.30–10, RN 239	S. Albrecht
222	Kurs 2: Di 10–12, N 6	R. Klein-Lüpke
223	Kurs 3: Mi 10–12, RN 33	R. Klein-Lüpke
224	Kurs 4: Do 8.30–10, N 6	H. Krenn
225	Kurs 5: Do 16–18, N 6	H. Krenn

Topographische Karte und Luftbild 2-std., in Parallelkursen

226	Kurs 1: Fr 8.30–10, RN 350	D. König
227	Kurs 2: Fr 10–12, RN 239	H. Lücke

Thematische Karte und statistische Darstellungsmethoden 2-std., in Parallelkursen

228	Kurs 1: Do 8.30–10, RN 33	M. Domrös
229	Kurs 2: Do 14–16, RN 239	M. Domrös
230	Kurs 3: Mo 14 s. t.–15.30, RN 137	H.-J. Fuchs

Seminare (Grundstudium): Theorien und Konzeptionen in der Geographie (mit thematischem Schwerpunkt)

231	Klimatologie 2-std., Do 10–12, RN 239	O. Kandler
-----	--	------------

232	Geomorphologie 2-std., Do 8.30–10,	RN 239	R. Ambos
233	Wissenschaftstheorie 2-std., Do 15.30–17,	RN 33	H. Schürmann
234	Politische Geographie 2-std., Do 8.30–10,	RN 217a	H.-J. Büchner

Seminare und Übungen (Grundstudium)

	Computerkurs 2-std., in Parallelkursen		
235	Kurs 1: Mo 10–12,	RN 239	R. Kreth
236	Kurs 2: Mo 12–14,	RN 239	P. Spehs
237	Kurs 3: Mo 14–16,	RN 239	P. Spehs
238	Grundlagen und Aufgaben räumlicher Planung 2-std., Di 8.30–10,	RN 33	D. Uthoff
	Geoökologische Arbeitsmethoden I 2-std., 14-tägl., in Parallelkursen		
239	Kurs 1: Z. u. O. n. V.		V. Heidt
240	Kurs 2: Z. u. O. n. V.		J. Frey
	Geoökologische Arbeitsmethoden II 2-std., 14-tägl., in Parallelkursen		
241	Kurs 1: Z. u. O. n. V.		N. Maqsud
242	Kurs 2: Z. u. O. n. V.		N. Maqsud
	Einführung in die Luftbildauswertung 1-std., 14-tägl., in Parallelkursen		
243	Kurs 1: Mi 8.30–10,	RN 217a	H.-J. Büchner
244	Kurs 2: Di 9–11,	RN 217a	H. Lücke
245	Kurs 3: Di 9–11,	RN 217a	H. Lücke
	Arbeitsmethoden der Regional- und Sozialforschung II: Empirische Regionalforschung		
246	2-std., Mo 8.30–10,	RN 239	D. Uthoff
247	Empirische Sozialforschung 2-std., Do 10–12,	RN 33	R. Klein-Lüpke
248	Mathematik für Geographen 2-std., Do 14–16,	N 025	G. Seim

Praktika für Anfänger (Grundstudium)

249	Geomorphologisches Praktikum im Harz und im Niedersächsischen Bergland 2-std., Z. u. O. n. V.	W. Klaer
250	Geomorphologisches Praktikum im Harz und im Niedersächsischen Bergland 2-std., Z. u. O. n. V.	W. Klaer
251	Probleme der Siedlungsentwicklung im peripheren ländlichen Raum 2-std., Z. u. O. n. V.	S. Albrecht
252	Fremdenverkehr 2-std., Z. u. O. n. V.	H. Schürmann

Praktika für Fortgeschrittene/Projektstudien (Hauptstudium)

253	Geomorphologisches Gelände- und Laborpraktikum: Untersuchungen zur Geomorphologie des Selztales 4-std., Z. u. O. n. V.	N. Maqsud
254	Projektstudie: Landschaftsökologische Untersuchungen auf Usedom 4-std., Z. u. O. n. V.	R. Ambos O. Kandler
255	Projektstudie: Geoökologische Kartierungen M 1:50 000 (Analyse und Bewertung) im Gebiet der Varanger-Halbinsel 4-std., Z. u. O. n. V.	J. Preuß
256	Projektstudie: Evaluierung der Mainzer Fußgängerzone 4-std., Z. u. O. n. V.	I. Eberle
257	Projektstudie: Stadtgeographie Hamburg 4-std., Z. u. O. n. V.	R. Kreth

Seminare und Übungen (Hauptstudium)

- | | | | |
|-----|--|------------------------|---------------------------|
| 258 | Seminar zur Karteninterpretation
2-std., Fr 9–11, | RN 33 | H. Krenn |
| 259 | Seminar zur Luftbildinterpretation
2-std., Mi 10–12, | RN 217a | H.-J. Büchner |
| | Luftbildauswertung und Methoden der Fernerkundung
2-std., in Parallelkursen | | |
| 260 | Kurs 1: Do 14–17, | RN 217a | H. Lücke |
| 261 | Kurs 2: Do 14–17, | RN 217a | H. Lücke |
| | Thematische Kartographie (besonders für Diplomanden)
1-std., 14-tägl., in Parallelkursen | | |
| 262 | Kurs 1: Di 12–14, | RN 239 | R. Kreth |
| 263 | Kurs 2: Di 12–14, | RN 239 | R. Kreth |
| 264 | Seminar: Fernerkundung
2-std., 14-tägl., Mo 16–20, | RN 239 | A. Thomas |
| 265 | Digitale Bildverarbeitung
2-std., 14-tägl., Mo 16–20, | RN 239 | F. Dosch |
| | Computerkartographie (GIS). Einführung in ARC/INFO
2-std., in Parallelkursen | | |
| 266 | Kurs 1: Mi 8.30–10, | RN 239 | P. Spehs |
| 267 | Kurs 2: Mi 10–12, | RN 239 | P. Spehs |
| 268 | Übung: Konzeptionen zur Raumanalyse und Raumbewertung (Studien-
richtung Geoökologie)
2-std., Do 12.30–14, | RN 350 | V. Heidt |
| 269 | Übung: Konzeptionen zur Raumanalyse und Raumbewertung (Studien-
richtung Wirtschafts- und Sozialgeographie)
2-std., n. b. A. | | N. N. |
| 270 | Übung zur Fachdidaktik der Geographie
2-std., Do 14–16, | RN 357 | H.-J. Büchner
H. Krenn |
| 271 | Grundlagen der Wirtschaftswissenschaften
2-std., Z. n. V., | O. n. Aushang im FB 03 | N. N. |

Regionalseminare zu Großen Exkursionen

- | | | |
|-----|---|--------------------------|
| 272 | Polen und Westukraine
1-std., Z. u. O. n. V. | H. Krenn
H. Schürmann |
| 273 | Marokko
1-std., Z. u. O. n. V. | O. Kandler
R. Ambos |
| 274 | Korsika
1-std., Z. u. O. n. V. | W. Klaer
H. Lücke |
| 275 | Europas hoher Norden
1-std., Z. u. O. n. V. | J. Preuß
N. N. |

Hauptseminare (Hauptstudium)

- | | | | |
|-----|---|--------|------------------------|
| 276 | Ausgewählte Themen der Anthropogeographie
2-std., Mo 14–16, | RN 239 | N. N. |
| 277 | Zur Geoökologie arktischer und subarktischer Räume
2-std., Di 14–16, | RN 239 | J. Preuß |
| 278 | Naturkatastrophen
2-std., Di 10–12, | RN 239 | O. Kandler
R. Ambos |
| 279 | Bevölkerungswachstum und Nahrungsspielraum
2-std., Di 16–18, | RN 239 | D. Uthoff |

Exkursionen

- | | | |
|-----|--|--|
| 280 | Kleine geographische Exkursionen
n. b. A. | Lehrkörper des Geo-
graphischen Instituts |
| 281 | Deutschlandexkursionen
n. b. A. | Lehrkörper des Geo-
graphischen Instituts |

Große geographische Exkursionen

282	Polen und Westukraine	H. Krenn	H. Schürmann
283	Marokko	O. Kandler	R. Ambos
284	Korsika	W. Klaer	H. Lücke
285	Europas hoher Norden	J. Preuß	N. N.

Sonstige Veranstaltungen

286	Kolloquium für Diplomanden und Doktoranden n. b. A.	M. Domrös V. Heidt
287	Kolloquium für Diplomanden und Doktoranden n. b. A.	E. Gormsen H. Schürmann
288	Kolloquium für Diplomanden und Doktoranden n. b. A.	O. Kandler R. Ambos
289	Kolloquium für Diplomanden und Doktoranden n. b. A.	D. Uthoff I. Eberle
290	Geographisches Kolloquium Do 18–20, n. b. A.	Lehrkörper des Geo- graphischen Instituts
291	Anleitung zu wissenschaftlichem Arbeiten halb- und ganztägig	Lehrkörper des Geo- graphischen Instituts

Der Präsident der Johannes Gutenberg-Universität Mainz
lädt die Wissenschaftlerinnen und Wissenschaftler zur

Internationalen Teestunde

jeden Mittwoch, ab 18 Uhr im Salon des Gastprofessorenhauses, Wittichweg 1, ein
Es erwarten Sie zwanglose Gespräche mit Kollegen aus aller Welt

Studienförderung nach BAföG

Eine Informationsveranstaltung des Amtes für Ausbildungsförderung (Abteilung 26 der Zentralen Verwaltung) der Johannes Gutenberg-Universität Mainz

Mi, 14. April 1993, 13–14 Uhr, Hs 13 (Forum der Universität, Eingang 7)

Mehrfachdiplom nach vollintegriertem Auslandsstudium

in modernen Fremdsprachen durch den Erwerb von drei national anerkannten akademischen Graden im Rahmen des Aktionsprogramms der Europäischen Gemeinschaft zur Förderung der Mobilität von Hochschulstudenten (ERASMUS):

Auskunft erteilt der Fachbereich 23 Angewandte Sprach- und Kulturwissenschaft

23. Fachbereich Angewandte Sprach- und Kulturwissenschaft

An der Hochschule 2, 6728 Germersheim, Tel. Sammelnummer (0 72 74) 5 08-0,
Telefax (0 72 74) 5 08-4 29

Dekan: N. N.

Prodekan: N. N.

Dekanat: Sigrid BANGERTH, Tel. (0 72 74) 5 08-1 05, Gerda WAGNER, Zi. 5 (Hauptgebäude), Tel. (0 72 74) 5 08-4 05, Telefax (0 72 74) 5 08-1 04

Studentensekretariat: Zi. 4 (Hauptgebäude), Angelika KOOPMANN, Regierungs-Oberinspektorin, Tel. (0 72 74) 5 08-4 07, Zi. 3 (Hauptgebäude), Andrea CENTNER, Johanna GUNDERMANN, Beatrix MÜLLER, Sprechzeiten: Mo-Fr 8-11.30, Tel. (0 72 74) 5 08-1 03

Verwaltung: S. SCHÄFER, Regierungsamtmann, Zi. 12 (Hauptgebäude), Tel. (0 72 74) 5 08-1 10

ZENTRALBIBLIOTHEK DES FACHBEREICHS

(Hauptgebäude, 1. OG)

Leiter: Dipl.-Bibl. H. WETTSTEIN, Bibliotheks-Amtmann, Zi. 114, Tel. (0 72 74) 5 08-2 15

Öffnungszeiten:

Lesesaal – Zi. 114 –: Mo-Fr 8-20, Sa 9-12

Ausleihe – Zi. 111 –: Mo-Do 9-11.45, 13-16, Fr 9-11.45

Öffnungszeiten während der vorlesungsfreien Zeit werden durch Aushang bekanntgegeben.

PERSONALRAT

Vors.: Techn. Ang. A. HESSELING, Tel. (0 72 74) 5 08-1 01

DIDAKTISCH-TECHNISCHE EINRICHTUNGEN

Leiter: Dipl.-Ing. (FH) S. HÜTTENBERGER, neues Hs-Gebäude, Zi. 3, Tel. (0 72 74) 5 08-3 32

Informationen für Studierende

STUDIENFÄCHER UND -ABSCHLUSSMÖGLICHKEITEN

8-Semester-Studiengang für Diplom-Übersetzer und Diplom-Dolmetscher mit folgenden Sprachen:

DÜ = Diplom-Übersetzer, DD = Diplom-Dolmetscher, GÜ = Akademisch geprüfter Übersetzer

	Erstfachsprache			Zweitfachsprache	
	DÜ	DD	GÜ	DÜ	DD
Germanistisches Institut (GI):					
Germanistik, bes. Deutsch als Fremdsprache	X	X	X		
Niederländisch				X	X
Institut für Anglistik und Amerikanistik (IAA):					
Anglistik und Amerikanistik (britisches bzw. amerikanisches Englisch) nur mit Vorkenntnissen	X	X	X	X	X
Institut für Französische und Italienische Sprache und Kultur (IFISK):					
Romanistik mit den Sprachen					
Französisch (nur mit Vorkenntnissen)	X	X	X	X	X
Italienisch	X	X	X	X	X
Institut für Spanische und Portugiesische Sprache und Kultur (ISPSK):					
Spanisch	X	X	X	X	X
Portugiesisch	X			X	

	Erstfachsprache			Zweifachsprache	
	DÜ	DD	GU	DÜ	DD
Institut für Slavistik (IS)					
Slavistik mit den Sprachen Russisch Polnisch (nur mit Vorkenntnissen)	X	X	X	X	X
Institut für Arabische Sprache und Kultur (IASK): Arabisch	X		X	X	
Chinesische Abteilung				X	

Als weitere Zweifachsprachen mit dem Ziel der Diplomprüfung sind gleichzeitig alle Fremdsprachen wählbar, die im Erst- oder Zweifach angeboten werden, für Akademisch geprüfte Übersetzer (6-Semester-Kurzstudium) nur solche, die im Erstfach angeboten werden.

Ein weiterführendes Graduiertenstudium bietet die Möglichkeit zur **Promotion**. Voraussetzung ist ein am Fachbereich 23 abgeschlossenes Studium. Ein fachlich gleichwertiges Studium an wissenschaftlichen Hochschulen des In- und Auslandes kann anerkannt werden.

ZULASSUNGSBESCHRÄNKUNGEN

Die Fächer Englisch, Französisch und Spanisch sind zulassungsbeschränkt. Zulassungsanträge sind an den Dekan des Fachbereichs 23 zu richten.

STUDIENFACHBERATUNG

Nach Vereinbarung

Berater: Wiss. Ang. Riitta VALLE, Sprechstunden (während der Vorlesungszeit): Mi 15–16 und Do 10.15–11.45, R 6, Hauptgebäude, Tel. (0 72 74) 5 08-1 06

VERTRAUENSDOZENTEN FÜR AUSLÄNDISCHE STUDIERENDE

Fachbereich Angewandte Sprach- und Kulturwissenschaft, An der Hochschule 2, 6728 Germersheim, Tel. (0 72 74) 50 80

Dr. Paul FOSTER, Akad. Auslandsamt, Sprechzeiten: Do 16–17; Wiss. Ang. Johann BRESTYENSKY M. A., Zi. 36, Sprechzeiten: Mo 8–9; Dr. phil. Reiner KOHLMAYER, Zi. 203, Sprechzeiten: Mo 14–14.30 und Fr 15.30–16; Wiss. Ang. Eberhard RÜFFER, Sprechzeiten: n. V.; Wiss. Ang. Klaus von SCHILLING M. A., Zi. 15, Sprechzeiten: Di, Do 10–11; Wiss. Ang. Riitta VALLE, Mag. Phil., Sprechzeiten: n. V.; Wiss. Ang. Johannes WESTENFELDER, Sprechzeiten: n. V.

VOLLINTEGRIERTES AUSLANDSSTUDIUM MIT MEHRFACHDIPLOM

Im Rahmen des Aktionsprogramms der Europäischen Gemeinschaft zur Förderung der Mobilität von Hochschulstudenten (ERASMUS) können in den Sprachen Deutsch (für Ausländer), Englisch, Französisch und Spanisch aufgrund der Voraussetzungen eines gemeinsamen vollintegrierten Studiums von jeweils einem Jahr an Partneruniversitäten im Ausland drei national anerkannte akademische Grade, zusammengefaßt zu einem Mehrfachdiplom, erworben werden. Auskunft erteilt der ERASMUS-Beauftragte des Fachbereichs.

STUDIENORDNUNG/STUDIENPLAN

Studienordnung für die Studiengänge für Diplom-Übersetzer, Diplom-Dolmetscher und Akademisch geprüfte Übersetzer am Fachbereich Angewandte Sprachwissenschaft der Johannes Gutenberg-Universität Mainz in Germersheim vom 12. 12. 1985, Staatsanzeiger für Rheinland-Pfalz, Nr. 4 vom 4. 2. 1986, S. 104.

Vorläufiger Studienplan für den Studiengang „Lehrer für Kinder mit fremder Muttersprache“ (Ergänzungsstudium) an der Universität Koblenz-Landau und am Fachbereich Angewandte Sprachwissenschaft der Johannes Gutenberg-Universität Mainz in Germersheim vom 28. 7. 1978, Amtsblatt des Kultusministeriums von Rheinland-Pfalz, Nr. 22 vom 29. 8. 1978, S. 746 (für Italienisch und Türkisch).

Studienordnung für das Zusatzstudium „Deutsch als Fremdsprache – Ausländerpädagogik“ mit dem Ziel des Erwerbs eines Zusatzzertifikats am Fachbereich Angewandte Sprachwissenschaft der Johannes Gutenberg-Universität Mainz in Germersheim und an der Universität Koblenz-Landau vom 5. 6. 1987, veröffentlicht im Staatsanzeiger für Rheinland-Pfalz, Nr. 27 vom 13. 6. 1987, S. 711.

PRÜFUNGSORDNUNGEN

Prüfungsordnungen: „Ordnung für die Diplomprüfung der Übersetzer und Dolmetscher am Fachbereich Angewandte Sprachwissenschaft der Johannes Gutenberg-Universität Mainz in Germersheim“ vom 20. 5. 1977, Staatsanzeiger für Rheinland-Pfalz, S. 462 (mit Änderung der Ordnung im Staatsanzeiger für Rheinland-Pfalz, Nr. 29 vom 7. 8. 1978, S. 531, Nr. 31 vom 18. 8. 1980, S. 577, Nr. 45 vom 15. 11. 1982, S. 1079, Nr. 15 vom 18. 4. 1983, S. 336, Nr. 7 vom 25. 2. 1985, S. 172, Nr. 43 vom 11. 11. 1991, S. 1192–1194), Nr. 34 vom 14. 9.

1992, S. 886; erhältlich im Fachbereich Angewandte Sprachwissenschaft in Germersheim und „Ordnung für die Prüfung zur Erlangung des Grades eines Akademisch geprüften Übersetzers am Fachbereich Angewandte Sprachwissenschaft der Johannes Gutenberg-Universität Mainz in Germersheim“ vom 20. 5.1977, Staatsanzeiger für Rheinland-Pfalz, S. 468 (mit Berichtigung der Ordnung im Staatsanzeiger für Rheinland-Pfalz, Nr. 29 vom 7. 8. 1978, S. 531, und Änderung vom 4. 11. 1982, Staatsanzeiger für Rheinland-Pfalz, Nr. 45 vom 15. 11. 1982, S. 1082, Nr. 7 vom 25. 2. 1985, S. 171, Nr. 43 vom 11. 11. 1991, S. 1192), Schutzgebühr: 3,50 DM

Prüfungsausschuß:

Vorsitzender des Prüfungsausschusses: Universitätsprofessor Dr. N. SALNIKOW, Mitglieder: Universitätsprofessor Dr. H. W. DRESCHER, Universitätsprofessor Dr. K. P. LINDER, Universitätsprofessor Dr. P. SCHUNCK, Dr. R. KOHLMAYER, Dr. R. MIKUS, Dr. K.-J. POPP

Geschäftsführender Leiter des Prüfungsamtes: Dr. Klaus-Jürgen POPP

Geschäftsstelle: Ursula CZERNI, Roswitha VOGLER, Hauptgebäude des FASK, Zi. 21,
Sprechzeiten: Mo-Do 8-16, Fr 8-14.30, Tel. (0 72 74) 5 08-1 22

Promotion

„Promotionsordnung der Fachbereiche 11-16 und 23 der Johannes Gutenberg-Universität Mainz“ vom 14. 9. 1981, mit Änderungen vom 7. 7. 1982 und 19. 1. 1983 sowie Berichtigung; Staatsanzeiger für Rheinland-Pfalz, Nr. 39 vom 5. 10. 1981, S. 822, Nr. 28 vom 19. 7. 1982, S. 675, Nr. 6 vom 14. 2. 1983, S. 134 und Nr. 8 vom 26. 2. 1983, S. 186, Nr. 30 vom 11. 8. 1986, S. 827; zuletzt geändert durch „Ordnung zur Änderung der Promotionsordnung . . .“ vom 19. 3. 1992, Staatsanzeiger für Rheinland-Pfalz, Nr. 16 vom 11. 5. 1992, S. 404. Einzu-sehen im Dekanat.

ALLGEMEINER STUDIERENDEN-AUSSCHUSS

Hauptgebäude, Zi. 40, Tel. (0 72 74) 5 08-1 40

Sprechzeiten: Mo-Fr 12-13, im übrigen siehe ASTA-Brett

CAMARATA VOCALE (Studentenchor des Fachbereichs 23)

Leitung: Walter SEIDEL

Auskunft: Ursula HERLES

Studentenwerk Vorderpfalz

Anstalt des öffentlichen Rechts
Im Fort 7, 6740 Landau, Tel. (0 63 41) 8 60 31

Das Studentenwerk Vorderpfalz ist mit der sozialen Betreuung der Studenten der Abteilung Landau der Universität Koblenz-Landau, des Fachbereichs Angewandte Sprach- und Kulturwissenschaft der Universität Mainz in Germersheim und der Abteilungen Ludwigshafen und Worms der Fachhochschule Rheinland-Pfalz betraut.

Zu den Aufgaben des Studentenwerks gehören insbesondere:

- der Betrieb von Mensen und sonstigen Verpflegungseinrichtungen (Cafeterien),
- die Einrichtung von studentischem Wohnraum sowie die Mitwirkung bei derartigen Maßnahmen,
- die Bewirtschaftung von studentischem Wohnraum sowie die Vermittlung von Wohnraum an Studenten,
- die Vergabe von Darlehen und Beihilfen nach Maßgabe des Haushaltsplanes.

Organe des Studentenwerks sind der Verwaltungsrat und der Geschäftsführer. Der Geschäftsführer besorgt die laufenden Geschäfte. Das Studentenwerk untersteht der Rechts- und Fachaufsicht des Kultusministeriums.

Verwaltungsrat

Vorsitzender:

Prof. Dr. Ingo WEIDIG, Universität Koblenz-Landau

Stellvertretender Vorsitzender:

Universitätsprofessor Dr. Heinz GÖHRING, Fachbereich 23

Mitglieder:

Prof. Dr. Manfred LORCH, FH Worms; Rainer WANNER, Kanzler der Universität Koblenz-Landau; Marianne WELLERSHOFF, Studentin, Universität Koblenz-Landau; Holger SIEVER, Student, Fachbereich 23; Peter CZERNIAK, Student, FH Ludwigshafen; Karin KIRSTEN, Studentin, FH Worms; Ulrich KRAUS, Beigeordneter der Stadt Landau

Geschäftsführung:	Dieter REDDIG
Wirtschaftsleitung:	Rainer DOLL, Küchenmeister
Leitung Mensa, Cafeteria Germersheim:	N. N.
Essenmarkenverkauf:	(über Automaten in der Eingangshalle): Mo-Fr 9-13.30 Uhr
Mensa-Öffnungszeiten:	Mo-Fr 11.30-13.30 Uhr
- vorlesungsfreie Zeit:	Mo-Fr 12-13.30 Uhr
Cafeteria-Öffnungszeiten:	Mo-Fr 9-16.30 Uhr
- vorlesungsfreie Zeit:	Mo-Do 9-15 Uhr, Fr 9-16 Uhr
Verwaltung der Wohnheime:	Renate REIM, Tel. (0 72 74) 35 90

Wissenschaftliche Einrichtungen

Integrierte wissenschaftliche Einrichtungen mit eigener Leitung, ohne eigene Verwaltung.

Institut für Allgemeine Sprach- und Kulturwissenschaft (ASPK)

Leitung: Universitätsprofessor Dr. H. Göhring, Geschäftszimmer: Johanna Wismeth, Zi. 149, Tel. (0 72 74) 5 08-2 49

Universitätsprofessor: N. N.

Wiss. Mitarbeiterin: N. N.

Abteilung Text- und Datenverarbeitung einschließlich Terminologie

Leitung: Universitätsprofessor Dr. H. Göhring

Wiss. Mitarbeiter: Dr. H.-J. Bäse (Textverarbeitung), H. Sattel (Datenverarbeitung), Dr. P. Schmitt (Terminologie)

Germanistisches Institut (GI)

Leitung: N. N., Geschäftszimmer: Rosita Frisch-Klee, Zi. 14, Tel. (0 72 74) 5 08-3 22

Wiss. Mitarbeiter: Dr. Johanna Althaus, J. Brestyensky, Catherine Chabasse, Bärbel Grieser, Caroline Jacobs-Henkel, Dr. R. Kohlmayer, E. Ruffer, K. v. Schilling, Riitta Valle, J. Westenfelder

Institut für Anglistik und Amerikanistik (IAA)

Leitung: Universitätsprofessor Dr. H. W. Drescher, Geschäftszimmer: Heidemarie Feth, Erika Scharrer-Wetterauer, Heide Cech, Zi. 147, Tel. (0 72 74) 5 08-2 47

Universitätsprofessorin Dr. Renate von Bardeleben, Universitätsprofessor Dr. K.-H. Stoll

Wiss. Mitarbeiter: Sandra Carolan-Brozy, Dr. P. Foster, Elspeth Friedrich, R. Friese, Susanne Hagemann, M. Hann, R. Hennings, Waltraud Höfle, Dr. H. Hönig, D. Kiraly, P. Kußmaul, Ph. D., Sabina Matter-Seibel, Dr. R. Mikus, P. Monks, Dr. A. Persijn, Dr. K.-J. Popp, V. Raatz, Dr. R. Renzing, D. Robinson, Signe Rüttgers, D. Sawyer, K. Schmidt, Dr. P. A. Schmitt, H. Völkel

Scottish Studies Centre (Forschungsabteilung): Universitätsprofessor Dr. H. W. Drescher, Susanne Hagemann, H. Völkel

Lehrbeauftragter Dr. D. Strauß

Institut für Französische und Italienische Sprache und Kultur (IFISK)

Geschäftsführender Leiter im Sommersemester 1993: Universitätsprofessor Dr. K.-P. Linder, Geschäftszimmer: Manuela Mucke, Marlies Ziehl, Zi. 127, Tel. (0 72 74) 5 08-3 42

Universitätsprofessor Dr. P. Schunck

Wiss. Mitarbeiter: Dörte Andres, J. Aubron, B. Bauske, Dr. Daria v. Bubnoff, Dr. Francesca Chillemi-Jungmann, Dr. G. Gilmozzi, G. Iller, Dr. Sigrid Kupsch-Losereit, Anna Maria Mandelli, J. Neff, H. Offen, Chantal Pélégry, Dr. J. Picard, Dr. Almut Pohle, Stefanie Putz-Thate, Dr. J. Rathje, Siegrid Schättle-Hug, Denise Stehl, G. Weis, Marie-Françoise Westenfelder

Institut für Spanische und Portugiesische Sprache und Kultur (ISPSK)

Leitung: Universitätsprofessor Dr. K. Pörtl, Geschäftszimmer: Cornelia Weege, Zi. 147, Tel. (0 72 74) 5 08-2 44

Wiss. Mitarbeiter: Helga Banzo y Sáenz de Miera, Dr. M. Betz, Dr. Sigrid Gelos, Maria Christina Haack, H. Härtinger, Dr. N. Rivero Salavert, Jutta Römer, Maria-Mercedes Sánchez, A. Santos, H.-J. Schaeffer, Angela Wodtke

Institut für Slavistik (IS)

Leitung: Universitätsprofessor Dr. N. Salnikow, Geschäftszimmer: Ursula Kiefer, Zi. 225, Tel. (0 72 74) 5 08-3 62

Wiss. Mitarbeiter: Krystyna Bielawska-Ellermeier, V. Buyko, P. Ellermeier, H. Fein, Dr. G. Kobro, P. Lenz, P. Ruppert, Dr. Eva-Maria Salnikow-Ritter

Institut für Arabische Sprache und Kultur (IASK)

Leitung: Universitätsprofessor Dr. H.-R. Singer, Geschäftszimmer: Christine Plaggemeier, Zi. 218, Tel. (0 72 74) 5 08-3 71

Universitätsprofessor Dr. M. Forstner

Wiss. Mitarbeiter: M. Alaoui Mhamdi, Dr. L. Kropfisch, S. M. Rizk

Chinesisch

Universitätsprofessor Dr. R. Ptak

Wiss. Mitarbeiter: Dr. S. B. Hoh, Dr. P. Kupfer, Tel. (0 72 74) 5 08-3 77, Petra Müller, Sonderprogramm GTZ

Forschungs- und Informationszentrum für didaktische Fragen (FID)

Leitungskollegium: Dekan, Geschäftsführende Leiter der Institute und Dr. P. Kußmaul

Fachgruppe Dolmetschen

Leiter: Dr. H. Höning

Fachgruppe Übersetzen

Leiter: Dr. P. Kußmaul

Fachgruppe Fachsprachen

Leiter: Dr. S. Kupsch-Losereit

Fachgruppe Terminologie

Leiter: Dr. P. A. Schmitt

Abteilung Ergänzungsfächer

Leiter: Dr. R. Mikus, Tel. (0 72 74) 5 08-1 11

Mitarbeiter: R. Torcka, Dr. G. Wissing

Personalteil**A) Bedienstete der Universität****PROFESSOREN****a) Universitätsprofessoren auf Lebenszeit**

VON BARDELEBEN, Renate, Dr. phil., Englische Philologie m. bes. Berücksichtigung der Amerikanistik, Tel. (0 72 74) 5 08-2 43

Johann-Sebastian-Bach-Straße 7, 6728 Germersheim

Sprechstunden: Di 11–12, Zi. 143, Hauptgebäude

BLANKE, Gustav H., Dr. phil., Anglistik-Amerikanistik (emeritiert)

Mozartstraße 10, 6728 Germersheim, Tel. (0 72 74) 13 58

DRESCHER, Horst W., Dr. phil., Englische Philologie, Tel. (0 72 74) 5 08-2 40

Kurt-Schumacher-Ring 6, 6729 Bellheim, Tel. (0 72 72) 89 31

Sprechstunden: Di 11–12 u. n. V., Zi. 140, Hauptgebäude

FORSTNER, Martin, Dr. phil., Islamische Philologie und Islamkunde, Tel. (0 72 74) 5 08-3 72

Rietburgstraße 9, 6721 Gommersheim, Tel. (0 63 27) 51 09

Sprechstunden: Di 11–12, Zi. 218, neues Hs-Gebäude

23

- GÖHRING, Heinz, Dr. phil., Dipl.-Dolmetscher, Soziologie, insbesondere Sprachsoziologie, Tel. (0 72 74) 5 08-2 52
Glacisstraße 6, 6728 Germersheim, Tel. (0 72 74) 7 61 78
Sprechstunden: nach den Vorlesungen
- JENSEN, Harro, Dr. phil., Anglistik (emeritiert)
Altkönig-Stift K 622, Feldbergstraße 13-15, 6242 Kronberg 2, Tel. (0 61 73) 3 10
- LINDER, Karl Peter, Dr. phil., Romanistik, Tel. (0 72 74) 5 08-3 45
Am Woog 8, 6742 Herxheim, Tel. (0 72 76) 86 70
Sprechstunden: Do ab 10.30, Zi. 130
- MAYER, Gerhart, Dr. phil., Dr. sc. rel., Germanistik (emeritiert)
Gabriel-Biel-Straße 8, 6720 Speyer, Tel. (0 62 32) 9 37 88
- PERL, Matthias, Dr. phil., Portugiesisch, Tel. (0 72 74) 5 08-2 53
An der Hochschule 2, 6728 Germersheim
- PÖRTL, Klaus, Dr. phil., Romanische Philologie m. bes. Berücksichtigung der Hispanistik,
Tel. (0 72 74) 5 08-2 50
Paradeplatz 4, 6728 Germersheim, Tel. (0 72 74) 41 47
Sprechstunden: Mi 11-12, Zi. 150, Hauptgebäude
- PTAK, Roderich, Dr. phil., Chinesisch, Tel. (0 72 74) 5 08-3 74
Leharstraße 14, 6919 Bammental, Tel. (0 62 23) 53 45
Sprechstunden: n. V., Zi. 208, neues Hs-Gebäude
- SALNIKOW, Nikolai, Dr. phil., Dipl.-Dolmetscher, Slavistik, Tel. (0 72 74) 5 08-3 65
August-Keiler-Straße 35, 6728 Germersheim, Tel. (0 72 74) 26 20
Sprechstunden: Di 12-13, Zi. 227, neues Hs-Gebäude
- SCHUNCK, Peter, Dr. phil., Romanistik, Tel. (0 72 74) 5 08-3 53
Stöberstraße 6, 6720 Speyer, Tel. (0 62 32) 7 69 29
Sprechstunden: Mi ab 10, Zi. 106, neues Hs-Gebäude
- SINGER, Hans-Rudolf, Dr. phil., Semitistik, Tel. (0 72 74) 5 08-3 70
Bahnhofstraße 6, 6728 Germersheim, Tel. (0 72 74) 12 14
Sprechstunden: Do 11-12, Zi. 220, neues Hs-Gebäude
- STOLL, Karl-Heinz, Dr. phil., Englische Philologie, Tel. (0 72 74) 5 08-2 44
Königsberger Straße 6, 6923 Waibstadt, Tel. (0 72 63) 25 98
Sprechstunden: Di 14-15, Zi. 144

LEHRSTUHLVERTRETUNG

N. N.

WISSENSCHAFTLICHE MITARBEITER

- ALAOUI MHAMDI, Mohammed, Dipl.-Übersetzer, Arabisch
Jakobstraße 19, 6728 Germersheim, Tel. (0 72 74) 41 29
- ALTHAUS, Johanna, Dr. phil., Akad. Direktorin, Niederländisch, Tel. (0 72 74) 5 08-3 67
Tournuser Platz 2, 6728 Germersheim, Tel. (0 72 74) 84 48
5501 Morscheid, Tel. (0 65 00) 80 33
Sprechstunden: nach den Vorlesungen
- ANDRES, Dörte, Dipl.-Dolmetscherin, Wiss. Ang., Französisch
Vorholzstraße 41, 7500 Karlsruhe
- AUBRON, Jacques, Dipl.-Übersetzer, Französisch
Lerchesflurweg 49, 6600 Saarbrücken 3, Tel. (06 81) 5 13 56
- BÄSE, Hans-Jürgen, Dr. phil., Akad. Direktor, Bürowirtschaftslehre, Deutsch, Tel. (0 72 74) 5 08-1 48
Blaulstraße 1, 6728 Germersheim, Tel. (0 72 74) 12 25
Sprechstunden: nach den Vorlesungen
- BANZO Y SÁENZ DE MIERA, Helga, Dipl.-Übersetzerin, Wiss. Ang., Spanisch
August-Keiler-Straße 31, 6728 Germersheim, Tel. (0 72 74) 14 66
Sprechstunden: nach den Vorlesungen
- BAUSKE, Bernd, Wiss. Ang., Französisch
Neuffenstraße 42, 7310 Plochingen
- BETZ, Manfred, Dr. phil., Akad. Oberrat, Spanisch, Tel. (0 72 74) 5 08-2 48
Am Wörthberg 2, 6729 Hördt, Tel. (0 72 72) 87 01
Sprechstunden: Do 11.45-13, Zi. 148, Hauptgebäude

- BIELAWSKA-ELLERMEIER, Krystyna, Dipl.-Übersetzerin, Wiss. Ang., Polnisch und Russisch
Madenburgstraße 2, 6728 Germersheim
Sprechstunden: Mo 9.45–10.30, Zi. 226
- BOPST, Hans-Joachim, Dr. phil., Wiss. Ang., Deutsch
Mitterweg 19, 8033 Krailing
- BRESTYENSKY, Johann, M. A., Wiss. Ang., Deutsch
Wespinstraße 14, 6800 Mannheim, Tel. (06 21) 44 91 09
Sprechstunden: Mo 8–9, Zi. 36, Hauptgebäude
- VON BUBNOFF, Daria, Dr. iur., Wiss. Ang., Italienisch
Nadlerstraße 13A, 6901 Nußloch, Tel. (0 62 24) 1 29 96
Sprechstunden: nach den Vorlesungen
- BUYKO, Valerij, Dipl.-Ing. (UdSSR), Studienrat im Hochschuldienst, Russisch
August-Keiler-Straße 35, 6728 Germersheim
Sprechstunden: Do 10–11, Zi. 226
- CAROLAN-BROZY, Sandra, Wiss. Ang., Englisch
Poststraße 16, 6800 Mannheim 31
- CHABASSE, Catherine, Wiss. Ang., Deutsch
Turmbergstraße 4, 7500 Karlsruhe 41
- CHILLEMI-JUNGMANN, Francesca, Dottore in Lettere/Univ. Padua, Wiss. Ang., Italienisch,
Ergänzungsstudium „Lehrer für Kinder mit fremder Muttersprache“
Ulrich-von-Hutten-Straße 3, 6740 Landau, Tel. (0 63 41) 3 28 92
Sprechstunden: nach den Vorlesungen
- ELLERMEIER, Peter, Dipl.-Übersetzer, Wiss. Ang., Russisch
Madenburgstraße 2, 6728 Germersheim
Sprechstunden: Mi 15–16, Zi. 226
- FEIN, Hermann, Wiss. Ang., Russisch
In der Rheinaue 2, 6728 Germersheim, Tel. (0 72 74) 26 49
Sprechstunden: Mo 13.40–14.15, Zi. 226
- FOSTER, Paul, Dr. phil., M. A., Wiss. Ang., Englisch
Königsberger Straße 21, 6920 Sinsheim-Steinsfurt
Sprechstunden: Mi 11–12, Zi. 41
- FRIEDRICH, Elspeth, B. A., Wiss. Ang., Englisch
Rosenweg 4, 7515 Linkenheim-Hochstetten
- FRIESE, Ralf, Wiss. Ang., Englisch
Veilchenstraße 12, 7560 Gaggenau
- GELOS, Sigrid, Dr. phil., Wiss. Ang., Spanisch
Tournuser Platz 2, 6728 Germersheim, Tel. (0 72 74) 38 36
Sprechstunden: nach den Vorlesungen
- GILMOZZI, Giulio, Dottore in Lingue e Letterature straniere, Wiss. Ang., Italienisch
Im Steingebiß 5, 6740 Landau, Tel. (0 63 41) 6 31 13
Sprechstunden: nach den Vorlesungen
- GÖRKE, Lothar, Dipl.-Übersetzer
An der Hochschule 11, 6728 Germersheim
- GRIESER, Bärbel, M. A., Wiss. Ang., Deutsch
Germaniastraße 5 B, 6835 Brühl, Tel. (0 62 02) 7 87 32
- HAACK, Maria Christina, Dipl.-Dolmetscherin, Wiss. Ang., Spanisch
Beethovenstraße 27, 5300 Bonn 1
- HÄRTINGER, Heribert, Dipl.-Übersetzer, Dipl.-Exportwirt (EA), Wiss. Ang., Spanisch
Friedrich-Ebert-Straße 13, 6728 Germersheim, Tel. (0 72 74) 41 47
- HAGEMANN, Susanne, Dipl.-Übersetzerin, Wiss. Ang., Englisch
Tournuser Platz 2, 6728 Germersheim, Tel. (0 72 74) 66 14
- HANN, Michael L., Wiss. Ang., Englisch
Oberkehrigasse 5, 6741 Hochstadt
Sprechstunden: Mi 10–11, Zi. 41
- HENNINGE, Richard, Wiss. Ang., Englisch
Marktstraße 66, 6740 Landau/Pfalz
- HÖFLE, Waltraud, Dipl.-Dolmetscherin, Wiss. Ang., Englisch
Bahnhofstraße 2a, 6728 Germersheim, Tel. (0 72 74) 7 62 25

- HÖNIG, Hans G., Dr. phil., Akad. Oberrat, Englisch
Oberehnheimer Straße 15, 6740 Landau, Tel. (0 63 41) 3 22 84
Sprechstunden: Fr 14.30–15.15, Zi. 17
- HOH, Sim Bin, Dr. phil., Wiss. Ang., Chinesisch, Tel. (0 72 74) 5 08-3 77
Kirchenplatz 17, 6728 Germersheim, Tel. (0 72 74) 31 53
Sprechstunden: Mi 10.30–11.30, Zi. 205, neues Gebäude
- ILLER, Günter, Dipl.-Dolmetscher, Wiss. Ang., Französisch
Lilienstraße 11, 6728 Germersheim, Tel. (0 72 74) 16 01
Sprechstunden: Mi ab 11.30, Zi. 104
- JACOBS-HENKEL, Caroline, Dipl.-Übersetzerin, Wiss. Ang., Niederländisch
Buchenweg 5, 6728 Germersheim 2
- KIRALY, Donald, Dr. phil. (USA), Wiss. Ang., Englisch
Jägerstraße 13, 6728 Germersheim
- KOBRO, Georg, Dr. phil., M. A., Staatl. gepr. Übersetzer und Dolmetscher, Wiss. Ang., Russisch
August-Keiler-Straße 35, 6728 Germersheim, Tel. (0 72 74) 34 88
Sprechstunden: Di 18–19, Zi. 226
- KOHLMAYER, Reiner, Dr. phil., Wiss. Ang., Deutsch
Bel Air 80, F-67630 Lauterbourg, Tel. 88 94 83 84
Sprechstunden: Mo 13–14, Zi. 203, neues Hs-Gebäude
- KROPFITSCH, Lorenz, Dr. phil., Dipl.-Dolmetscher, Wiss. Ang., Arabisch, Deutsch
Breslauer Straße 1A, 6728 Germersheim, Tel. (0 72 74) 31 51
Sprechstunden: nach den Vorlesungen
- KUPFER, Peter, Dr. phil., Oberstudienrat im Hochschuldienst, Chinesisch
Druslachstraße 21, 6722 Lingenfeld, Tel. (0 63 44) 81 63
- KUPSCH-LOSEREIT, Sigrid, Dr. phil., Akad. Oberrätin, Französisch
Ladenburger Straße 70, 6900 Heidelberg, Tel. (0 62 21) 47 59 31
Sprechstunden: Mi 12.30–13.30, Zi. 37, Hauptgebäude
- KUSSMAUL, Paul, Ph. D. (Bristol), Akad. Direktor, Englisch
Schlettstadter Straße 12, 6740 Landau, Tel. (0 63 41) 3 03 38
Sprechstunden: Mi 14.30–15.30, Zi. 17
- LENZ, Peter, mgr./Univ. Breslau, Wiss. Ang., Polnisch
Posthusstraße 3b, 6728 Germersheim, Tel. (0 72 74) 45 88
Sprechstunden: Di 10, Zi. 226
- MANDELLI, Anna Maria, Dottore in Lingue e Letterature Straniere Moderne/Univ. Mailand, Wiss. Ang., Italienisch
Rathausplatz 13, 8049 Garching
- MATTER-SEIBEL, Sabina, Dipl.-Übersetzerin, Wiss. Ang., Englisch
Theodor-Heuss-Straße 43, 6728 Germersheim
- MIKUS, Rudolf, Dr. rer. pol., Dipl.-Volkswirt, Dipl.-Übersetzer, Akad. Direktor, Wirtschaftswissenschaften,
Englisch, Tel. (0 72 74) 5 08
Schlesierstraße 2, 6722 Lingenfeld, Tel. (0 63 44) 21 75
Sprechstunden: Do ab 10 c. t., Zi. 35, Hauptgebäude
- MONKS, Paul, M. A. (Glasgow), Wiss. Ang., Englisch
Am Fronacker 19, 6740 Landau-Mörzheim, Tel. (0 63 41) 3 14 45
Sprechstunden: Do 14–15, Zi. 41
- MÜLLER, Petra, Dipl.-Übersetzerin, Chinesisch
Cranachstraße 10, 6901 Wiesenbach, Sonderprogramm
- NEFF, Jacquy, Dipl.-Dolmetscher, Wiss. Ang., Französisch
Robert-Seither-Straße 23, 6729 Rülzheim, Tel. (0 72 72) 50 06
Sprechstunden: nach den Vorlesungen
- OFFEN, Heinrich, Dipl.-Übersetzer, Wiss. Ang., Italienisch
Wiesbadener Straße 55, 7500 Karlsruhe 21
- PÉLÉGRY, Chantal, Dipl.-Übersetzerin, Wiss. Ang., Französisch
Im Vogelgesang 76, 6720 Speyer
Sprechstunden: nach den Vorlesungen
- PERSIJN, Alexander, Dr. phil., Dipl.-Dolmetscher, Auslandskorrespondent, Akad. Direktor, Englisch
Am Rheinhafen 526, 6728 Germersheim, Tel. (0 72 74) 38 76
Schubertstraße 12, 6750 Kaiserslautern, Tel. (06 31) 6 43 32
Sprechstunden: Di 15.30–16.30, Zi. 139

- PICARD, Jacques, Dr., Dipl.-Dolmetscher (Universität Straßburg), Wiss. Ang., Französisch
6, rue de la Truite, F-67000 Strasbourg
Sprechstunden: nach den Vorlesungen
- POHLE, Almut, Dr. phil., Akad. Direktorin, Italienisch, Französisch, Tel. (0 72 74) 5 08-3 44
August-Keiler-Straße 35, Postfach 4 25, 6728 Germersheim, Tel. (0 72 74) 27 98
Sprechstunden: Mo 16–17, Zi. 129, neues Hs-Gebäude
- POPP, Klaus-Jürgen, Dr. phil., M. A. (Arkansas), Akad. Direktor, Englisch, Tel. (0 72 74) 5 08-1 22
Am Meßplatz 10, 6728 Germersheim, Tel. (0 72 74) 15 47
Sprechstunden: Di u. Do 11–12, Zi. 21, Hauptgebäude
- PUTZ-THATE, Stefanie, Dipl.-Übersetzerin, Wiss. Ang., Italienisch
Haueisenstraße 9, 6744 Kandel
Sprechstunden: nach den Vorlesungen
- RAATZ, Volker, Wiss. Ang., Englisch
Pionierweg 4, 6728 Germersheim
- RATHJE, Jürgen, Dr. (Universität Straßburg), Akad. Direktor, Französisch, Italienisch
Friedenstraße 80, 7530 Pforzheim, Tel. (0 72 31) 2 30 46
Sprechstunden: nach den Vorlesungen
- REINART, Sylvia, Wiss. Ang., Französisch
Theodor-Heuss-Straße 67, 6728 Germersheim
- RENZING, Rüdiger, Dr. rer. pol., Dipl.-Dolmetscher, Dipl.-Handelslehrer,
Ak. gepr. Übersetzer, Akad. Direktor, Englisch, Tel. (0 72 74) 5 08-2 39
Tilsiter Straße 5, 6728 Germersheim, Tel. (0 72 74) 22 30
Sprechstunden: Mo 16–17, Zi. 139, Hauptgebäude
- RIVERO SALAVERT, Nicolas, Dr. phil., M. A., Wiss. Ang., Spanisch
Odenwaldstraße 1, 7513 Stutensee 5, Tel. (0 72 49) 42 61
Sprechstunden: nach den Vorlesungen
- RIZK, Sayed Mohamed, B. A. (Alexandria/VAR), Wiss. Ang., Arabisch, Deutsch
Kirchenplatz 17, 6728 Germersheim, Tel. (0 72 74) 47 20
Sprechstunden: nach den Vorlesungen
- ROBINSON, David J., B. Sc., Wiss. Ang., Englisch
Richard-Kuhn-Straße 5, 6900 Heidelberg
- RÖMER, Jutta Isabel, Dipl.-Übersetzerin, Wiss. Ang., Spanisch
Triftbrunnenweg 7, 6730 Neustadt 19, Tel. (0 63 21) 8 09 71
Sprechstunden: nach den Vorlesungen
- RÜFFER, Eberhard, Dipl.-Übersetzer, Wiss. Ang., Deutsch
Jägerstraße 13, 6728 Germersheim, Tel. (0 72 74) 31 70
Sprechstunden: nach den Vorlesungen
- RÜTTGERS, Signe, Dipl.-Übersetzerin, Wiss. Ang., Englisch
Danziger Straße 18, 6900 Heidelberg-Kirchheim, Tel. (0 62 21) 7 24 16
Sprechstunden: Mo 16–17, Zi. 36, Hauptgebäude
- RUPPERT, Peter, Dipl.-Übersetzer, Wiss. Ang., Russisch
An Fronte Karl 29, 6728 Germersheim, Tel. (0 72 74) 32 48
Sprechstunden: Mi 12–13, Raum 37 (Altbau)
- SALNIKOW-RITTER, Eva-Maria, Dr. phil., Studienrätin im Hochschuldienst, Russisch
August-Keiler-Straße 35, 6728 Germersheim
Sprechstunden: Mi 10–11, Zi. 226
- SÁNCHEZ, Maria-Mercedes, M. A., Dipl.-Dolmetscherin, Wiss. Ang., Spanisch
Tournuser Platz 2, 6728 Germersheim, Tel. (0 72 74) 72 12
- SANTOS, Antonio Inácio de Brito, Dipl.-Übersetzer, Wiss. Ang., Portugiesisch
In der Neckarhalle 168, 6900 Heidelberg, Tel. (0 62 21) 47 43 99
Sprechstunden: nach den Vorlesungen
- SATTEL, Herbert E., Dipl.-Handelslehrer, Akad. Direktor, Bürowirtschaftslehre, Deutsch, TDV, Tel. (0 72 74)
5 08-1 48
Ostpreußenstraße 33, 6701 Dannstadt 1, Tel. (0 62 31) 25 30
Sprechstunden: nach den Vorlesungen
- SAWYER, David, Wiss. Ang., Englisch
Bruchgasse 12, 6742 Herxheim
- SCHAEFFER, Hans-Joachim, M. A., Wiss. Ang., Portugiesisch
Zeiskamer Straße 42, 6729 Bellheim, Tel. (0 72 72) 17 42
Sprechstunden: nach den Vorlesungen

- SCHÄTTLÉ-HUG, Siegrid, Dipl.-Übersetzerin, Wiss. Ang., Italienisch
Carmarstraße 17, 1000 Berlin 12, Tel. (0 30) 3 12 38 38
- SCHEINHARDT, Hartwig, Dr. phil., Wiss. Ang., Türkisch, Ergänzungsstudium „Lehrer für Kinder mit fremder Muttersprache“
Werftstraße 6, 6728 Germersheim, Tel. (0 72 74) 17 04
Sprechstunden: n. V.
- VON SCHILLING, Klaus, M. A., Wiss. Ang., Deutsch, Tel. (0 72 74) 5 08-3 23
Gutenbergstraße 23, 7516 Karlsbad 1, Tel. (0 72 02) 86 85
Sprechstunden: Di u. Do 10–11, Zi. 15, neues Hs-Gebäude
- SCHMIDT, Klaus, Wiss. Ang., Englisch
Römerweg 8, 6728 Germersheim
- SCHMITT, Peter A., Dr. phil., Dipl.-Übersetzer, Studienrat im Hochschuldienst, Englisch
Maiblumenstraße 28, 6728 Germersheim, Tel. (0 72 74) 21 26
Sprechstunden: Di 14.30–15.30, Zi. 41
- STEHL, Denise, Dipl.-Übersetzerin, Wiss. Ang., Französisch
Zeppelinstraße 22, 6744 Kandel, Tel. (0 72 75) 38 18
Sprechstunden: nach den Vorlesungen
- VALLE, Riitta, Mag. Phil. (Universität Helsinki), Wiss. Ang., Deutsch, Tel. (0 72 74) 5 08-1 06
Theobaldstraße 3, 6728 Germersheim, Tel. (0 72 74) 49 12
Rödelbergweg 1, 6239 Eppstein
Sprechstunden: nach den Vorlesungen
- VÖLKELE, Hermann, Dipl.-Übersetzer, Wiss. Ang., Englisch
Queichstraße 8, 6728 Germersheim, Tel. (0 72 74) 41 87
- WALKER, Ronald, Wiss. Ang., Englisch
Kleine Au 2, 6728 Germersheim
- WEIS, Günther, Wiss. Ang., Französisch, Tel. (0 72 74) 5 08-3 54
Von-Drais-Straße 1, 6834 Ketsch, Tel. (0 62 02) 6 39 09
Sprechstunden: Di 12–13, Zi. 104, neues Hs-Gebäude
- WESTENFELDER, Johannes, Wiss. Ang., Deutsch
In der Rheinaue 3, 6728 Germersheim, Tel. (0 72 74) 22 85
Sprechstunden: nach den Vorlesungen
- WESTENFELDER-STRAUB, Marie-Françoise, Dipl.-Übersetzerin, Wiss. Ang., Französisch
Kauzengasse 12, 6721 Schwegenheim, Tel. (0 63 44) 66 67
Sprechstunden: nach den Vorlesungen
- WODTKE, Angela, Wiss. Ang., Portugiesisch
Marcobrunnerstraße 22, 6200 Wiesbaden, Tel. (06 11) 4 71 34
Orffstraße 10, 6728 Germersheim
Sprechstunden: nach den Vorlesungen
- ZHANG, Zhenhuan, Wiss. Ang., Chinesisch
Emmertsgrundpassage 1, 6900 Heidelberg, Tel. (0 62 21) 38 31 07

B) Nichtbedienstete Lehrkräfte und Lehrbeauftragte

LEHRBEAUFTRAGTE

- ALAOUI MHAMDI, Helga, Dipl.-Übersetzerin, Arabisch, Deutsch
Jakobstraße 19, 6728 Germersheim, Tel. (0 72 74) 41 29
- ARCIERI, Giuseppe, Hochschulsport
Oberamtsstraße 15, 6728 Germersheim
- ATANASOV, Margarete, Dr. phil., Akad. Direktorin a. D., Deutsch
Glacisstraße 6, 6728 Germersheim
- BANZO Y SAÉNZ DE MIERA, José Manuel, Licenciado en Derecho, Spanisch
August-Keiler-Straße 31, 6728 Germersheim
- BEYERLEIN-BUCHNER, Christoph, Dr. med., Erg.-Fach Medizin
An Fronte Karl, 6728 Germersheim
- BEYERMANN, Klaus, Prof., Dr. rer. nat., Dr. h. c., FB 19, Einführung in die Chemie, Tel. (0 61 31) 39-37 37
- BOGUSZ, Andrea, Wiss. Ang., Englisch
Bismarckstraße 8, 6728 Germersheim

- BORNEMANN, Suzanne, Englisch
Laurentiusstraße 5, 6707 Schifferstadt
- BURCKHARDT, Hans-Jürgen, Oberstudienrat, Text- und Datenverarbeitung
Beethovenstraße 13, 6728 Germersheim, Tel. (0 72 74) 31 66
- COTILLAS, Maria, Spanisch
Friedenstraße 20, 6700 Ludwigshafen 23
- COUILLEC, Christian, Deutsch
Pfefferäcker 9, 7500 Karlsruhe 41
- DIAZ PRIETO, David, Dipl.-Übersetzer, Deutsch, Spanisch
An der Hochschule 2, 6728 Germersheim
- DIETRICH, Laura, Dottore in Linguae e Letterature Straniere, Univ. L. Bocconi, Mailand, Italienisch
Am Mönchsbusch 34, 6724 Dudenhofen
- FEIN, Svetlana, Russisch
In der Rheinaue 2, 6728 Germersheim
- FUNDERBURK, Lorenz, Dr. phil., Englisch
Tel. (06 21) 37 33 12
- GELOS, Rafael, Spanisch
Tournuser Platz 2, 6728 Germersheim
- GIOVANNONE, Marie-Noelle, Dipl.-Übersetzerin, Deutsch
Albert-Schweitzer-Straße 50, 7513 Stutensee-Spöck
- GÖPFERICH, Susanne, Dipl.-Übersetzerin, Englisch
Theodor-Heuss-Straße 60a, 6728 Germersheim
- GRESSER, Edmond, Französisch
66, rue de la 1ère Armée, F-67630 Lauterbourg
- HÄHNEL, Klaus, fil. mag. (Stockholm), Dipl.-Übersetzer, Russisch
August-Keiler-Straße 35, 6728 Germersheim
- HELMICH, Ursula, Dr. phil., Französisch
Kurt-Schumacher-Straße 51a, 6720 Speyer
- HEUSER, Robert, Dr. phil., Chinesisch
Am Ungersgarten 26, 6831 Plankstadt
- HÖNIG, Sylvia, M. A., B. A., Englisch, Deutsch
Oberehnheimer Straße 15, 6740 Landau
- HOOPER, Raymond G., Englisch
Brahmsstraße 4, 6520 Worms 21
- ILLIG, Carlos, Dr. phil., Spanisch
In der Setz 15, 6730 Neustadt-Hambach
- JANSEN, Carola, Dipl.-Übersetzerin, Englisch
An Fronte Karl 12, 6728 Germersheim
- JESCHKE, Elisabeth, Dipl.-Übersetzerin, Polnisch
Ringstraße 12-16, 6729 Kuhardt
- KONT, Mehmet Sait, Dipl.-Übersetzer, Soziologie
Windhofstraße 1, 6728 Germersheim
- MELLINGHAUS-DOWIDAT, Ursula, Dipl.-Übersetzerin, Italienisch
Ludwig-Uhland-Straße 1, 6728 Germersheim 2, Tel. (0 72 74) 65 57
- PIOTROWSKI, Frank, Wiss. Ang., Englisch
Kleine Au 2, 6728 Germersheim
- RAATZ, Volker, Notizentechnik
Pionierweg 4, 6728 Germersheim
- RIMBACH, Richard, Sprechkunde
Friedrichthaler Straße 1, 6600 Saarbrücken, Tel. (06 81) 4 62 78
- SELZER, Hans-Georg, Hochschulsport
Sandstraße 3a, 6728 Germersheim
- SIEVER, Holger, Dipl.-Übersetzer
Solitudestraße 36, 7140 Ludwigsburg
- SIMPSON, Jeff, Wiss. Ang., Englisch
Bismarckstraße 8, 6728 Germersheim

- SPAAR, Wilfried, Dr. phil., Chinesisch
Schwarzwaldstraße 56, 6900 Heidelberg
- SRINIVASAN, Venkatakishnan, Computerunterstützte Übersetzungen
An der Lunette 3, 6728 Germersheim
- STRAUSS, Dietrich, Dr. phil., Scottish Studies Centre
Am Eichbühl 28A, 6242 Kronberg i. T., Tel. (0 61 73) 64 04 69
- TORKA, Rainer, Dipl.-Ing., Studiendirektor, Technik
Mahlastraße 6, 6740 Landau, Tel. (0 63 41) 64 04 69
- TRABERT, Michael, Dr. phil., Englisch
Thomaestraße 15, 6200 Wiesbaden
- VERMEER, Manuel, M. A., Chinesisch
Georgimarktplatz 1, 6906 Leimen
- VÖLKE, Liisa, Dipl.-Übersetzerin, Deutsch für Finnen
Josef-Probst-Straße 5, 6728 Germersheim
- WEGNER, Tilde, Staatl. geprüfte Fachlehrerin für Kurzschrift, Maschinenschreiben und Bürotechnik,
Bürowirtschaftslehre
Carl-Bosch-Ring 16c, 6710 Frankenthal, Tel. (0 62 33) 2 78 16
- WISSING, Gerhard, Dr. iur., Rechtswissenschaft
Am Gewannenpfad 10, 6741 Burrweiler

Lehrveranstaltungen

ALLGEMEINE LEHRVERANSTALTUNGEN

Internationale Organisationen: Die Vereinten Nationen und ihre Sonderorganisationen			H.-J. Bäse
1-std., Di 19.05–19.50,	Hs F		
Einführung in die Chemie			K. Beyermann
2-std., 14-tägl., Do 16–19,	Hs D		
Sprecherziehung, Gruppe I			R. Rimbach
1-std., Mo 13.30–14.15,	Hs 7		
Sprecherziehung, Gruppe II			R. Rimbach
1-std., Mo 14–15,	Hs 7		
Übungen zur rhetorischen Kommunikation für Fortgeschrittene			R. Rimbach
2-std., Mo 16.45–18.15,	Hs C		
Verstehens- und Notizentechnik für Dolmetscher			W. Höfle
2-std., Z. u. O. n. V.			
Mehrsprachiges Konferenzdolmetschen		H. Fein	U. Mellinghaus-
2-std., Fr 11–13,	Dol. I, II, Aud. max.	R. Henninge	Dowidat
		W. Höfle	J. Neff
		H. Hönig	M. Sánchez
		A. Mandelli	
Textproduktion für Literaturübersetzer			R. Kohlmayer
1-std., 14-tägl., Mi 13–15,	SR 17		

ERGÄNZUNGSFÄCHER

A) WIRTSCHAFTSWISSENSCHAFTEN

Vorlesungen

Grundlagen der allgemeinen Wirtschaftspolitik, 2.–6. Sem.		R. Mikus
2-std., Mi 8–10,	Hs K	
Grundlagen des betrieblichen Rechnungswesens II, 2.–6. Sem.		R. Mikus
1-std., Mi 10–11,	Hs K	

Volkswirtschaftliches Proseminar

Grundfragen der Konjunkturpolitik R. Mikus
 2-std., Fr 11–13, Hs C

Übungen

Übung zur volks- und betriebswirtschaftlichen Vorlesungsthematik für Kandidaten R. Mikus
 der EF-Prüfung

1,5-std., Z. u. O. n. V.

Diskussion von Arbeitsentwürfen (für Diplomanden) R. Mikus

1-std., Z. n. V., R 35

B) RECHTSWISSENSCHAFT**Vorlesung**

Bürgerliches Recht mit Schwerpunkt Vertragsrecht G. Wissing
 3-std., Mi 14.45–17.30, Hs D

Übungen

Übung zur Vertiefung des Vorlesungsstoffes G. Wissing
 1,5-std., 14-tägl., Fr 16 s. t.–18.30, Hs D

Übung für Examenskandidaten zur Vorbereitung auf die EF-Prüfung G. Wissing

1,5-std., 14-tägl., Fr 16 s. t.–18.30, Hs D

C) TECHNIK**Vorlesungen**

Werkstoffkunde/Normen, 4. Sem. R. Torka
 2-std., Mi 8.30–10, Hs AM

Kraft- und Arbeitsmaschinen, 6. Sem. R. Torka
 2-std., Mi 10.30–12, Hs AM

Seminar

Elektrizitätslehre, 4. Sem. R. Torka
 1-std., 14-tägl., Mi 13 s. t.–14.30, Hs AM

Übung

Maschinentechnik – Fragen zur EF-Prüfung und zu Diplomarbeitsentwürfen R. Torka
 1-std., 14-tägl., Mi 13 s. t.–14.30, R 35

D) MEDIZIN**Vorlesung**

Ausgewählte Kapitel aus der Kardiologie, Nieren- und Hochdruckkrankheiten Ch. Beyerlein-Buchner
 2-std., Mo 16 s. t.–17.30, Hs J

Proseminar

Ausgewählte Themen aus der aktuellen Medizin Ch. Beyerlein-Buchner
 2-std., Do 16 s. t.–17.30, Filmraum, Hs C

ALLGEMEINE UND ANGEWANDTE SPRACHWISSENSCHAFT**Vorlesung**

Einführung in die allgemeine Sprachwissenschaft N. N.
 2-std., Z. u. O. n. V.

Proseminar

Einführung in die allgemeine Sprachwissenschaft N. N.
 (Begleitveranstaltung zur Vorlesung)
 2-std., Z. u. O. n. V.

Seminar

Kontrastive Sprachwissenschaft und Übersetzung N. N.
2-std., Z. u. O. n. V.

Hauptseminar

Soziolinguistik N. N.
2-std., Z. u. O. n. V.

Kolloquium/Oberseminar

Besprechung von Diplom- und Doktorarbeiten N. N.
2-std., Z. u. O. n. V.

SOZIOLOGIE (Sprach- und Kulturosoziologie)**Kolloquium**

Interkulturelle Kommunikation (für Studienanfänger und Examenskandidaten) H. Göhring
2-std., Di 9.30–11, R 152

Proseminare

Tandemveranstaltung für ausländische und deutsche Studierende: Das Eigene und das Fremde H. Göhring
2-std., Di 11–13, R 152

Nonverbale Kommunikation im interkulturellen Vergleich H. Göhring
2-std., Mo 10–12, R 152 H. Siever

Interkulturelle Kommunikation – Einführung in die soziologische Betrachtungsweise H. Göhring
2-std., Z. u. O. n. V. V. Srinivasan

Computerlinguistik – Einführung in die computerunterstützte Übersetzung H. Göhring
2-std., Z. u. O. n. V. V. Srinivasan

Hauptseminar

Interethnische Beziehungen: Scheitern und Gelingen H. Göhring
2-std., 14-tägl., Mo 14.30–16, 16–18, R 152

GERMANISCHE SPRACHEN**DEUTSCH ALS ERSTFACHSPRACHE****Vorlesungen**

Kulturwissenschaftliche Vorlesung, ab 2. Sem. N. N.
2-std., Z. u. O. n. V.

Einführung in die Germanistische Sprachwissenschaft II: Systematischer Überblick, ab 2. Sem. R. Kohlmayer
2-std., Mo, Do 13–14, SR 17

Politische Institutionen der Bundesrepublik Deutschland: Grundrechte H.-J. Bäse
2-std., Mo 17–18, Hs D, Di 9–10, Hs F

Deutsche Geschichte II: 1918–1945, ab 2. Sem. K. v. Schilling
2-std., Di 16–17, Hs F, Do 13–14, Hs F

Proseminare

Linguistisches Proseminar H. Bopst
2-std., Mo 14 s. t.–15.30, Hs 2

Deutsche Gesellschaftskomödien der Gegenwart K. v. Schilling
2-std., Di 17 s. t.–18.30, SR 17

Hauptseminare

Kulturwissenschaftliches Hauptseminar N. N.
2-std., Z. u. O. n. V.

Der Wirkungsaspekt von Sprache und Text N. N.
2-std., Mi 18 s. t.–19.30, R. Kohlmayer SR 17

Oberseminare

Probleme der neueren deutschen Literatur (für Examenskandidaten) 2-std., Z. u. O. n. V.	N. N.
Besprechung von Arbeitsentwürfen (für Diplomanden) 2-std., 14-tägl., Z. u. O. n. V.	N. N.

Seminare

Seminar für Kandidaten der Dipl.-Übersetzer-Prüfung, Deutsch-Französisch, ab 5. Sem. 2-std., Fr 16 s. t.–17.30, SR 17	J. Westenfelder
Seminar für Kandidaten der Dipl.-Übersetzer-Prüfung, Deutsch-Spanisch, ab 5. Sem. 2-std., Do 14 s. t.–15.30, SR 18	J. Brestyensky
Seminar für Kandidaten der Dipl.-Übersetzer-Prüfung, Deutsch-Englisch, ab 5. Sem. 2-std., Mi 13–15, SR 18	E. Ruffer
Seminar für Kandidaten der Dipl.-Übersetzer-Prüfung, Deutsch-Arabisch, ab 5. Sem. 2-std., Z. u. O. n. V.	S. M. Rizk

Grundstudium (1.–4. Sem.)

Deutsche Grammatik, 1. Sem. 2-std., Mo 11–13, Hs 107	H. Bopst
Lektüre leichter Texte mit grammatischer Analyse, 1. Sem. 1-std., Di 16–17, SR 17	J. Westenfelder
Phonetik der deutschen Sprache (II), Intonation 1-std., in 2 Gruppen Gruppe I: Mo 15–16, Hs C Gruppe II: Mo 16 s. t.–16.45, SL, Hs C	R. Rimbach
Schriftliche Arbeiten, ab 1. Sem. 2-std., Do 15.30–17, SR 18	E. Ruffer
Hauptschwierigkeiten der deutschen Rechtschreibung 1-std., Fr 15–16, SR 17	J. Brestyensky
Wortschatzübungen 1-std., Mi 11.30–12.15, SR 18	H. Bopst
Grammatisch-stilistische Übungen I, ab 2. Sem. 2-std., Mi 14 s. t.–15.30, Hs G	H. Bopst
Übungen zu Lexik, Syntax und Stil pragmatischer Texte 1-std., Mi 15–16, SR 18	E. Ruffer
Einführung in das wissenschaftliche Arbeiten 2-std., Mo 14–16, Hs 19	K. v. Schilling
Einführung in die Analyse dramatischer Texte 2-std., Do 11 s. t.–12.30, Hs G	K. v. Schilling
Einführung in die Analyse narrativer Texte 2-std., Do 9.30–11, SR 17	K. v. Schilling
Sprachwissenschaftliche Textanalyse, ab 3. Sem. 1-std., Mi 12.30–13.15, SR 18	H. Bopst
Einführung in die Terminologie der Wirtschaft (II): Wirtschaft und Finanzpolitik 1-std., Mo 9–10, Hs F	H. Sattel
Gemeinsprachliche Übersetzungsübungen	
Deutsch-Französisch, 1.–4. Sem. 2-std., Mo 9 s. t.–10.30, Hs 19	C. Chabasse
Französisch-Deutsch, 1.–2. Sem. 1-std., Fr 13–14, SR 18	J. Westenfelder
Französisch-Deutsch, 3.–4. Sem. 2-std., Mo 16 s. t.–17.30, Hs 6	J. Brestyensky
Deutsch-Englisch 2-std., Mo 9–11, Hs E	S. Höning
Englisch-Deutsch 2-std., Do 14 s. t.–15.30, SR 17	R. Kohlmayer

Deutsch-Finnisch, 1.–4. Sem. 2-std., Di 14.30–16,	SR 18	R. Valle
Finnisch-Deutsch, 1.–4. Sem. 2-std., Do 14 s. t.–15.30,	Hs 214	R. Valle
Deutsch-Italienisch 2-std., Mo 9 s. t.–10.30,	SR 18	F. Chillemi-Jungmann
Italienisch-Deutsch 2-std., Mo 16 s. t.–17.30,	SR 18	J. Westenfelder
Spanisch-Deutsch 2-std., Fr 11 s. t.–12.30,	SR 17	J. Brestyensky
Deutsch-Spanisch 2-std., Z u. O. n. V.		N. N.
Arabisch-Deutsch 2-std., Di 10 s. t.–11.30,	SR 17	H. Alaoui
Deutsch-Arabisch 2-std., Fr 16 s. t.–17.30,	SR 18	M. Alaoui

Hauptstudium Dipl.-Übersetzer (ab 5. Sem.)

(Die für das 5. und 6. Semester vorgesehenen Übersetzungsübungen sind auch für den Studiengang Akademisch geprüfter Übersetzer bestimmt.)

Grammatisch-stilistische Übungen für Fortgeschrittene 2-std., Z u. O. n. V.		M. Atanasov
Sprachwissenschaftliche Textanalyse 1-std., Mi 15–16,	SR 17	R. Kohlmayer
Besprechung von Arbeitsentwürfen (für Diplomanden) 2-std., Mo 16.30–18,	SR 17	R. Kohlmayer
Kolloquium zur Vorlesung „Deutsche Geschichte“ 1-std., 14-tägl., Do 17 s. t.–18.30,	SR 18	K. v. Schilling
Kolloquium zur Vorlesung „Politische Institutionen der Bundesrepublik Deutschland“ 1-std., Mi 9–10,	Hs D	H.-J. Bäse
Spezifische Übersetzungsprobleme Deutsch-Spanisch 1-std., Fr 10–11,	SR 17	J. Brestyensky
Gemeinsprachliche Übersetzungsübungen		
Deutsch-Französisch, 5.–6. Sem. 2-std., Di 14.45–16.15,	Hs 214	Ch. Couillec
Deutsch-Französisch, 7.–8. Sem. 2-std., Mo 11 s. t.–12.30,	Hs 19	C. Chabasse
Französisch-Deutsch 2-std., Mi 13.30–15,	SR 17	J. Westenfelder
Spanisch-Deutsch 2-std., Mo 11.30–13,	SR 18	J. Brestyensky
Deutsch-Spanisch 2-std., Z u. O. n. V.		N. N.
Italienisch-Deutsch 2-std., Mi 10 s. t.–11.30,	SR 17	J. Westenfelder
Deutsch-Italienisch 2-std., Mo 11 s. t.–12.30,	SR 17	F. Chillemi-Jungmann
Englisch-Deutsch 2-std., Di 14.30–16,	Hs 1	E. Ruffer
Deutsch-Englisch 2-std., Mo 11 s. t.–12.30,	Hs E	S. Hönig
Deutsch-Finnisch 2-std., Mi 11 s. t.–12.30,	Hs 35	R. Valle
Finnisch-Deutsch 2-std., Di 11 s. t.–12.30,	Hs 4	R. Valle

Arabisch-Deutsch 2-std., Z. u. O. n. V.		H. Alaoui
Deutsch-Arabisch 2-std., Fr 17.45–19.15,	SR 18	M. Alaoui
Übersetzungsübungen zur Fachsprache der Wirtschaft		
Deutsch-Französisch 2-std., Fr 9 s. t.–10.30,	SR 18	C. Chabasse
Französisch-Deutsch 2-std., Fr 14 s. t.–15.30,	SR 18	J. Westenfelder
Englisch-Deutsch 2-std., Do 11 s. t.–12.30,	SR 17	R. Kohlmayer
Deutsch-Englisch 2-std., Di 12 s. t.–13.30,	SR 17	E. Ruffer
Italienisch-Deutsch 2-std., Di 14.30–16,	SR 17	J. Westenfelder
Deutsch-Italienisch 2-std., Mo 13.30–15,	Hs H	F. Chillemi-Jungmann
Arabisch-Deutsch 2-std., Z. u. O. n. V.		L. Kropfisch
Deutsch-Arabisch 2-std., Z. u. O. n. V.		S. M. Rizk
Finnisch-Deutsch 2-std., Mi 13.30–15,	Hs 35	R. Valle
Deutsch-Finnisch 2-std., Do 8.30–10,	SR 18	R. Valle
Übersetzungsübungen zur Fachsprache der Technik		
Spanisch-Deutsch 2-std., Mo 13.30–15,	SR 18	J. Brestyensky
Deutsch-Spanisch 2-std., Do 11.30–13,	SR 18	J. Brestyensky
Verhandlungsdolmetschen für Übersetzer		
Französisch 2-std., Fr 11 s. t.–12.30,	SR 18	C. Chabasse N. N.
Finnisch 2-std., 14-tägl., Z. u. O. n. V.		R. Valle N. N.
ÜBERSETZUNGSÜBUNGEN IN DER ZWEITFACHSPRACHE ENGLISCH FÜR AUSLÄNDISCHE STUDIERENDE		
Gemeinsprachliche Übersetzungsübungen		
Englisch-Deutsch, 1.–4. Sem. 2-std., Mi 10 s. t.–11.30,	SR 18	E. Ruffer
Deutsch-Englisch, 1.–2. Sem. 2-std., Do 14 s. t.–15.30,	Hs 2	E. Ruffer
Deutsch-Englisch, 3.–4. Sem. 2-std., Di 10 s. t.–11.30,	SR 18	E. Ruffer
Englisch-Deutsch, 5.–8. Sem. 2-std., Mi 16–18,	SR 17	R. Kohlmayer
Übersetzungsübung zur Fachsprache der Wirtschaft		
Englisch-Deutsch, 5.–8. Sem. 2-std., Mo 15 s. t.–16.30,	SR 17	R. Kohlmayer

ÜBERSETZUNGSÜBUNGEN IN DER ZWEITFACHSPRACHE FRANZÖSISCH FÜR AUSLÄNDISCHE STUDIERENDE

Gemeinsprachliche Übersetzungsübungen

Französisch-Deutsch, 1.–4. Sem. 2-std., Do 17.30–19,	SR 17	E. Ruffer
Deutsch-Französisch, 1.–4. Sem. 2-std., Z. u. O. n. V.		M.-N. Giovannone
Französisch-Deutsch, 5.–8. Sem. 2-std., Do 10 s. t.–11.30,	SR 18	J. Brestyensky
Übersetzungsübung zur Fachsprache der Wirtschaft Französisch-Deutsch, 5.–8. Sem. 2-std., Mi 11.30–13,	SR 17	J. Westenfelder

NIEDERLÄNDISCH ALS ZWEITFACHSPRACHE

Vorlesung mit Proseminar

Staat en maatschappij in Nederland en Vlaanderen 2-std., Do 14 s. t.–15.30,	Hs 6	C. Jacobs-Henkel
--	------	------------------

Grundstudium

Grundkurs II, 2. Sem. 8-std., Di 9 s. t.–10.30, Hs 6, Di 8–9, SL II, Do 14 s. t.–15.30,	Do 9 s. t.–10.30, Hs 4 Mi 8–9, SR 18, Hs 107	C. Jacobs-Henkel J. Althaus
Praxis und Theorie des Übersetzens niederländischer Texte, 4. Sem. 2-std., Mi 12 s. t.–13.30,	Hs 4	J. Althaus
Gemeinsprachliche Übersetzungsübungen Deutsch-Niederländisch, 4. Sem. 4-std., Di 11 s. t.–12.30, Hs 19,	Fr 9 s. t.–10.30, Hs 2	C. Jacobs-Henkel
Einführung in das Übersetzen fachsprachlicher Texte Niederländisch-Deutsch, 4. Sem. 2-std., Do 12 s. t.–13.30,	Hs 131	J. Althaus

Hauptstudium Dipl.-Übersetzer (ab 5. Sem.)

Gemeinsprachliche Übersetzungsübungen Niederländisch-Deutsch 2-std., Do 17 s. t.–18.30,	Hs H	J. Althaus
Übersetzungsübungen zur Fachsprache der Wirtschaft Niederländisch-Deutsch 2-std., Di 18.30–20,	SR 18	J. Althaus
Übersetzungsübungen zur Fachsprache der Technik Niederländisch-Deutsch 2-std., Mi 18 s. t.–19.30,	SR 18	J. Althaus
Stegreifübersetzungen und Klausuren 2-std., Do 12 s. t.–13.30,	Hs 107	J. Althaus

Hauptstudium Dipl.-Dolmetscher (ab 5. Sem.)

Simultandolmetschen I, 5. Sem. 1-std., Z. n. V.,	Dol. III	C. Jacobs-Henkel
Konsekutivdolmetschen I, 5. Sem. 1-std., Z. n. V.,	Dol. III	C. Jacobs-Henkel
Simultandolmetschen II, ab 7. Sem. 2-std., Do 11 s. t.–12.30,	Dol. II	C. Jacobs-Henkel
Konsekutivdolmetschen II, ab 7. Sem. 2-std., Z. n. V.,	Dol. III	C. Jacobs-Henkel
Übersetzen von Konferenztexten, Niederländisch-Deutsch 2-std., Di 18.30–20,	SR 18	J. Althaus

ANGLISTIK UND AMERIKANISTIK**Erst- und Zweifachsprache****Vorlesungen**

Europe of the Regions: The Cultural Heritage of Scotland, ab 1. Sem. 1-std., Di 9–10,	Hs D	H. W. Drescher
New English Drama 1-std., Di 11–12,	Hs D	K.-H. Stoll
From Legalese to TV-Talk: The Impact of Special Terminologies on American English, ab 1. Sem. 1-std., Di 10–11,	Hs D	R. v. Bardeleben
The Revolutionary Period in American History, ab 1. Sem. 1-std., Di 12–13,	Hs K	A. Persijn

Übungen zu sprach- und kulturwissenschaftlichen Grundlagen

Übersetzungswissenschaftliche Analyse von Prosatexten 2-std., Mi 14 s. t.–15.30,	Hs B	P. Kußmaul
2-std., Mi 12.30–14,	Hs H	D. Kiraly
Kulturspezifische Übung für Dolmetscher 2-std., Di 12.30–14,	Dol. II	V. Raatz
Introduction to Interpretation: Reading and Discussing American Literary Texts 2-std., Do 15.30–17,	Hs E	K. Schmidt
Introduction to Linguistic Terminology 2-std., Mi 11.30–13,	Hs 19	S. Bornemann
Landeskunde Großbritannien 2-std., Do 13 s. t.–14.30,	Hs D	S. Hagemann
Landeskunde USA 2-std., Di 17 s. t.–18.30,	Hs AM	K. Schmidt
Videos zur amerikanischen Kulturwissenschaft 2-std., Mo 10.30–12,	Filmraum	V. Raatz

Proseminare

Einführung in die Übersetzungstheorie, ab 3. Sem. 2-std., Kurs A: Mi 8.30–10,	Hs B	H. Hönig
Kurs B: Fr 17 s. t.–18.30,	Hs A	H. Hönig
Introduction to Sociolinguistics: Focus on American English, ab 3. Sem. 2-std., Fr 10.30–12,	Hs 2	D. Kiraly
Einführung in die Theorie und Praxis des Dolmetschens, ab 3. Sem. 2-std., Mi 12.30–14,	Dol. I	W. Höfle
Zeitgenössische schottische Literatur, ab 3. Sem. 2-std., Di 14 s. t.–15.30,	Hs 8	S. Hagemann
Shakespeare, <i>Hamlet</i> : Text and Translation, ab 3. Sem. 2-std., Do 17 s. t.–18.30,	Hs 8	D. Strauß
Anglo-Indian Literature: R. K. Narayan, ab 3. Sem. 2-std., Mo 14–16,	Hs A	S. Rüttgers
New York: The Big Apple in the American Novel, ab 3. Sem. 2-std., Mi 17–19,	Hs 3	M. Trabert
George Washington, ab 3. Sem. 2-std., Di 8.30–10,	Hs 107	A. Persijn
Introduction to Regionalism in Literature: California, ab 3. Sem. 2-std., Z. u. O. n. V.		M. Hoffmann

Seminare

Seminar für Kandidaten der Dipl.-Übersetzer-Prüfung, ab 5. Sem. 2-std., Kurs A: Mo 15 s. t.–16.30,	Hs 1	P. Kußmaul
Kurs B: Mi 8.30–10,	Hs 107	K.-J. Popp
Kurs C: Mo 8.30–10,	Hs H	K.-J. Popp
Kurs D: Do 8.30–10,	Hs 3	S. Matter-Seibel
(Probleme amerikanischer Zeitungstexte)		

Hauptseminare

„On Words and Translation“, ab 5. Sem.		Hs 8	H. W. Drescher
2-std., Do 8–10,			
John Osborne, <i>Déjàvu</i> , ab 5. Sem.		Hs 8	K.-H. Stoll
2-std., Do 10–12,			
Innovation and Conservatism in Contemporary American Fiction, ab 5. Sem.		Hs 8	R. v. Bardeleben
2-std., Mi 10.30–12,			

Oberseminar/Kolloquien

Fragen der Stoffauswahl für Diplomarbeit und mündliche Prüfung, Besprechung von Arbeitsentwürfen (Einzelbesprechungen)		R 140	H. W. Drescher
2-std., Di 15 s. t.–16.30,			
Kolloquium für Diplomanden		R 143	R. v. Bardeleben
2-std., Fr 8.45–10.15,			
Kolloquium für Kandidaten des Diplom-Examens		R 144	K.-H. Stoll
2-std., Do 15–17,			
Kolloquium zu laufenden Forschungsvorhaben (Doktoranden)			H. W. Drescher
4-std., monatl., Z. u. O. n. V.			
Kolloquium für Doktoranden		R 143	R. v. Bardeleben
2-std., Z. n. V.,			
Kolloquium für Doktoranden		R 144	K.-H. Stoll
1-std., Z. n. V.,			

Grundstudium**Grundkurs**

Phonetik des Englischen (British English)		Hs D	H. Völkel
1-std., Di 16–17,			
Phonetik des Englischen (American English)		Hs 8	S. Matter-Seibel
1-std., Mi 9–10,			
Pronunciation Exercises (British English)		Hs 8	N. N.
1-std., Kurs I: Mo 8–9,		Hs 8	N. N.
Kurs II: Mo 9–10,		Hs 3	M. L. Hann
Kurs III: Mi 12.30–13.15,		Hs 2	M. L. Hann
Kurs IV: Mi 10–11,			
Pronunciation Exercises (American English)		Hs 5	D. Sawyer
1-std., Kurs I: Mo 11–12,		Hs 5	D. Sawyer
Kurs II: Mo 12–13,		Hs 7	J. Simpson
Kurs III: Mi 16–17,		Hs 7	J. Simpson
Kurs IV: Mi 17 s. t.–17.45,			
Grammar		Hs 3	L. Görke
1-std., Kurs I (BE): Mi 10–11,		Hs 7	K. Schmidt
Kurs II (AE): Do 13–14,			
Communication Practice		Hs 1	D. J. Robinson
1-std., Kurs I (BE): Do 11–12,		Hs 5	J. Simpson
1-std., Kurs II (AE): Di 17–18,		Hs 1	J. Simpson
1-std., Kurs III (AE): Do 8–9,			
Vocabulary and Style		Hs 5	L. Görke
2-std., Kurs I (BE): Mo 9.30–11,		Hs 6	M. Trabert
Kurs II (AE): Mi 15.30–17,			
Essay Writing (Anfänger und Fortgeschrittene)		Hs 1	S. Bornemann
1-std., Kurs I: Mi 14 s. t.–14.45,		Hs 1	
Kurs II: Mi 14.45–15.30,			

Gemeinsprachliche Übersetzungsübungen mit Klausuren**Stufe I (1.–2. Sem.)**

2-std., E-D, Kurs A: Mo 17 s. t.–18.30,	Hs 7	P. Kußmaul
Kurs B: Di 10 s. t.–11.30,	Hs B	S. Rüttgers
Kurs C: Do 11 s. t.–12.30,	Hs 6	S. Matter-Seibel
Kurs D: Mo 11.30–13,	Hs 2	S. Matter-Seibel

2-std., D-E, Kurs A:	Mi 9.30–11,	Hs H	P. Foster
Kurs B:	Mi 12.30–14,	Hs 1	D. Sawyer
Kurs C:	Mi 8.30–10,	Hs 2	M. L. Hann
2-std., E-D, Kurs A:	Mi 17 s. t.–18.30 (2. Fach),	Hs H	R. Renzing
Kurs B:	Do 10 s. t.–11.30 (2. Fach),	Hs A	S. Rüttgers
1-std., D-E, Do 14 s. t.–14.45 (2. Fach),		Hs 4	M. L. Hann
Stufe II (3.–4. Sem.)			
2-std., E-D, Kurs A:	Mo 8.30–10,	Hs 3	S. Matter-Seibel
Kurs B:	Mo 10 s. t.–11.30,	Hs 3	S. Matter-Seibel
Kurs C:	Di 15.30–17,	Hs 8	P. Kußmaul
Kurs D:	Do 9.30–10,	Hs 1	S. Hagemann
2-std., D-E, Kurs A:	Do 8.30–10,	Hs F	P. Foster
Kurs B:	Mo 17 s. t.–18.30,	Hs K	P. Foster
Kurs C:	Di 13.30–15,	Hs 214	R. Henninge
Kurs D:	Di 15 s. t.–16.30,	Hs 214	R. Henninge
(2. Fach)			
2-std., E-D, Kurs A:	Do 14 s. t.–15.30,	Hs H	K.-J. Popp
Kurs B:	Mi 17 s. t.–18.30,	Hs 107	K.-J. Popp
Kurs C:	Mo 11.30–13,	Hs 4	M. Hoffmann
(2. Fach)			
2-std., D-E, Kurs A:	Mi 11 s. t.–12.30,	Hs 3	M. L. Hann
Kurs B:	Di 15.30–17,	Hs 6	M. L. Hann
Einführung in das Dolmetschen (für Dolmetscher und Übersetzer)			
a) Englisch-Deutsch I			W. Höfle
2-std., Mi 9.30–11,		Dol. I	
b) Englisch-Deutsch II			V. Raatz
2-std., Mo 12.30–14,		Dol. I	
c) Deutsch-Englisch			R. Friese
2-std., Fr 15.30–17,		Dol. III	
Einführung in die Terminologie (ab 3. Sem.)			
1-std., Kurs A:	Wirtschaftssprache, Mi 15.30–16.15,	Hs F	R. Renzing
Kurs B:	Rechtssprache, Mo 9–10,	Hs 7	R. Renzing
Kurs C:	Technik, Mo 16 s. t.–16.45,	Hs D	P. A. Schmitt
CTA-Kurs: Einführung in die computergestützte Terminologiearbeit, ab 3. Sem.			P. A. Schmitt
2-std., Mo 13.30–15,		EDV 43	
Hauptstudium für Dipl.-Übersetzer und Dipl.-Dolmetscher			
Stufe I (5.–6. Sem.)			
Gemeinsprachliche Übersetzungsübungen mit Klausuren			
2-std., E-D, Kurs A:	Do 14 s. t.–15.30,	Hs J	P. Kußmaul
Kurs B:	Do 15.30–17,	Hs J	P. Kußmaul
Kurs C:	Z. u. O. n. V.		M. Hoffmann
D-E, Kurs A:	Mi 15.30–17,	Hs H	P. Foster
Kurs B:	Mi 17 s. t.–18.30,	Hs 8	P. Foster
Kurs C:	Mi 12.30–14,	Hs 7	L. Funderburk
(2. Fach)			
E-D, Kurs A:	Mi 17 s. t.–18.30,	Hs 6	P. Kußmaul
Kurs B:	Z. u. O. n. V.		M. Hoffmann
Fachsprachliche Übersetzungsübungen mit Klausuren			
Wirtschaft E-D,	2-std., Mo 10–11,	Hs 7	R. Renzing
	Do 8–9,	Hs 6	R. Renzing
D-E,	1-std., Do 14.45–15.30,	Hs 4 (BE)	M. L. Hann
	2-std., Do 8.30–10,	Hs H (AE)	D. Kiraly
E-D,	2-std., Fr 8 s. t.–9.30,	Hs C (2. Fach)	R. Mikus

Recht	E-D,	1-std., Do 8-9,	Hs C	R. Mikus P. Monks P. Monks R. Henninge R. Renzing
	D-E,	1-std., Kurs A: Mi 8-9,	Hs J (BE)	
		Kurs B: Mi 10-11, Hs J		
	E-D,	2-std., Kurs C: Di 16.30-18, Hs 131 (AE) (2. Fach)		
Technik	E-D,	1-std., Fr 8-9,	Hs 7	P. A. Schmitt P. A. Schmitt M. L. Hann R. Henninge P. A. Schmitt
	E-D,	2-std., Kurs A: Di 15.30-17, Hs H		
		2-std., Kurs B: Fr 13.30-15, Hs E		
	D-E,	2-std., Kurs A: Do 15.30-17, Hs 4 (BE)		
		Kurs B: Do 12.30-14, Hs J (AE)		
	E-D,	2-std., Mo 11.30-13, Hs 8 (2. Fach)		
Medizin	E-D,	2-std., Do 12 s. t.-13.30, Hs A		S. Rüttgers R. G. Hooper
	D-E,	2-std., Di 17 s. t.-18.30, Hs 3		
Konferenztexte für Dolmetscher				
1-std.,	E-D,	Fr 10-11,	Hs 7	R. Renzing P. Monks
	D-E,	Mi 9.30-10.15,	Hs J	

Stufe II (ab 7. Sem.)**Gemeinsprachliche Übersetzungsübungen mit Klausuren**

2-std.,	E-D, Kurs A:	Mi 15.30-17,	Hs C	K.-J. Popp M. Hoffmann D. Kiraly D. Kiraly D. J. Robinson K.-J. Popp
	Kurs B:	Z. u. O. n. V.		
	D-E, Kurs A:	Fr 9 s. t.-10.30,	Hs H	
	Kurs B:	Di 10 s. t.-11.30,	Hs H	
	Kurs C:	Fr 11 s. t.-12.30,	Hs 8	
	E-D,	Do 15.30-17,	Hs H (2. Fach)	

Fachsprachliche Übersetzungsübungen mit Klausuren

Wirtschaft	E-D,	1-std., Mo 8-9,	Hs 7	R. Renzing P. Monks D. Kiraly R. Mikus
	D-E,	2-std., Do 15.30-17, Hs 107 (BE)		
		2-std., Do 12 s. t.-13.30, Hs H (AE)		
	E-D,	2-std., Fr 9.30-11,	Hs C (2. Fach)	
Recht	E-D,	1-std., Do 9-10,	Hs C	R. Mikus P. Monks R. Henninge R. Renzing
	D-E,	1-std., Di 12-13,	Hs 8	
		2-std., Fr 13 s. t.-14.30, Hs 5 (AE)		
	E-D,	1-std., Do 9-10,	Hs 7 (2. Fach)	
Technik	E-D,	2-std., Di 17 s. t.-18.30, Hs H		P. A. Schmitt R. Henninge D. J. Robinson P. A. Schmitt
	D-E,	2-std., Kurs A: Do 14 s. t.-15.30, Hs 7 (AE)		
		2-std., Kurs B: Fr 9 s. t.-10.30, Hs 8 (BE)		
	E-D,	2-std., Di 9.30-11,	Hs J (2. Fach)	
Medizin	E-D,	2-std., Mi 10.30-12,	Hs 107	S. Rüttgers R. G. Hooper
	D-E,	2-std., Di 18.30-20,	Hs 3	
Konferenztexte für Dolmetscher				
1-std.,	E-D,	Fr 9.30-10.15,	Hs 7	R. Renzing P. Monks
	D-E,	Mi 12-13,	Hs J	
ITW-Kurs: Interkulturelles Technical Writing				
2-std.,	Z. u. O. n. V.			G. Göpferich

Stufe III (Examenssemester)**Gemeinsprachliche Übersetzungsübungen mit Klausuren**

2-std.,	E-D,	Kurs A: Do 14 s. t.-15.30, Hs B		H. Höning H. Höning M. Hoffmann P. Foster D. Kiraly S. Rüttgers S. Rüttgers
		Kurs B: Do 15.30-17, Hs B		
		Kurs C: Mo 9.30-11, Hs G		
	D-E,	Kurs A: Mo 15-17, Hs 7		
		Kurs B: Mi 14 s. t.-15.30, Hs J		
	E-D,	Kurs A: Mi 15.30-17, Hs 107 (2. Fach)		
		Kurs B: Mi 14 s. t.-15.30, Hs C (2. Fach)		
Stegreifübersetzen für Erst- und Zweifachsprache				
2-std.,	Do 10 s. t.-11.30,	SL		N. N.

Fachsprachliche Übersetzungsübungen mit Klausuren

Wirtschaft	E-D,	2-std., Mo 17 s. t.–18.30, Hs 8	R. Renzing
	D-E,	2-std., Di 8.30–10, Hs 8 (AE)	D. Kiraly
	D-E,	2-std., Di 14 s. t.–15.30, Hs 7 (BE)	D. J. Robinson
	E-D,	2-std., Fr 9.30–11, vgl. Stufe II (2. Fach), Hs C	R. Mikus
Recht	E-D,	1-std., Do 9–10, vgl. Stufe II, Hs C	R. Mikus
		1-std., Fr 11–12, Hs 7 (2. Fach)	R. Renzing
	D-E,	1-std., Mi 11–12, Hs J (BE)	P. Monks
	2-std., Fr 13 s. t.–14.30, vgl. Stufe II (AE), Hs 5	R. Henninge	
Technik	E-D,	2-std., Fr 15 s. t.–16.30, Hs E	P. A. Schmitt
	D-E,	2-std., Kurs A: Do 12.30–14, Hs 4 (BE)	M. L. Hann
		2-std., Kurs B: Do 11 s. t.–12.30, Hs J (AE)	R. Henninge
	E-D,	2-std., Di 9.30–11, Hs J (2. Fach)	P. A. Schmitt
Medizin	E-D,	2-std., Di 14 s. t.–15.30, Hs A	S. Rüttgers
	D-E,	2-std., Di 18.30–20, Hs 3	R. G. Hooper
Konferenztexte für Dolmetscher			
	E-D,	1-std., Fr 9.30–10.15, Hs 7	R. Renzing
	D-E,	1-std., Mi 12–13, Hs J	P. Monks
Mehrsprachiges Konferenzdolmetschen			
	2-std.,	Fr 11–13, Hs 5	R. Henninge

Dolmetschübungen

Gruppe A (Anfänger)

a)	Konsequativdolmetschen, E-D		H. Hömig
	2-std., Fr 8.30–10,	Dol. II	
b)	Konsequativdolmetschen, D-E		E. Friedrich
	2-std., Di 15.30–17,	Dol. II	
c)	Simultandolmetschen, E-D		A. Persijn
	2-std., Mi 14 s. t.–15.30,	Dol. I	
d)	Simultandolmetschen, D-E		P. Monks
	2-std., Do 14 s. t.–15.30,	Dol. II	
e)	Konsequativdolmetschen, E-D (2. Fach)		W. Höfle
	2-std., Mo 11 s. t.–12.30,	Dol. III	
f)	Simultandolmetschen, E-D (2. Fach)		A. Persijn
	2-std., Z. u. O. n. V.		

Gruppe B (Fortgeschrittene I)

a)	Konsequativdolmetschen, D-E		P. Monks
	2-std., Di 10 s. t.–11.30,	Dol. III	
b)	Simultandolmetschen, E-D		A. Persijn
	2-std., Mi 14 s. t.–15.30,	Dol. I	
c)	Simultandolmetschen, D-E		E. Friedrich
	2-std., Mo 15 s. t.–16.30,	Dol. III	
d)	Konsequativdolmetschen, E-D		V. Raatz
	2-std., Di 8.30–10,	Dol. III (2. Fach)	
e)	Simultandolmetschen, E-D		A. Persijn
	2-std., Mi 14 s. t.–15.30,	Dol. I (2. Fach)	

Gruppe C (Fortgeschrittene II)

a)	Konsequativdolmetschen, E-D		H. Hömig
	2-std., Fr 15.30–17,	Dol. II	
b)	Konsequativdolmetschen, D-E		E. Friedrich
	2-std., Di 11 s. t.–12.30,	Dol. II	
c)	Simultandolmetschen, E-D		R. Friese
	2-std., Mi 15.30–17,	Dol. III	
d)	Simultandolmetschen, D-E		P. Monks
	2-std., Do 11.30–13,	Dol. I	

e) Simultandolmetschen, E-D 2-std., Mi 15.30–17,	Dol. I (2. Fach)	A. Persijn
f) Dolmetschen von Fachtexten mit Vorbereitung 2-std., Mi 8 s. t.–9.30,	Dol. I	W. Höfle
Gruppe D (Examenssemester)		
a) Konsekutivdolmetschen, E-D 2-std., Mo 9.30–11,	Dol. III	W. Höfle
b) Konsekutivdolmetschen, D-E 2-std., Di 8 s. t.–9.30,	Dol. II	P. Monks
c) Simultandolmetschen, D-E 2-std., Di 14 s. t.–15.30,	Dol. II	E. Friedrich
d) Simultandolmetschen, E-D 2-std., Mo 12.30–14,	Dol. III (2. Fach)	R. Friese
e) Konsekutivdolmetschen, E-D 2-std., Fr 9.30–11,	Dol. II (2. Fach)	W. Höfle
f) Simultandolmetschen, E-D 2-std., Mo 17 s. t.–18.30,	Dol. III (2. Fach)	R. Friese
Verhandlungsdolmetschen für Übersetzer und Dolmetscher		
2-std., Kurs A: Di 14 s. t.–15.30,	Hs 19	A. Persijn D. Sawyer
Kurs B: Mi 17 s. t.–18.30,	Hs 1	A. Persijn D. Sawyer
Kurs C: Mi 13 s. t.–14.30,	Hs 19	S. Höning W. Höfle
Mehrsprachiges Konferenzdolmetschen		
2-std., Fr 10.30–12,	Dol. I, II, AM	W. Höfle R. Henninge
Übungen für Ausländer		
Grundsprachliche Kompetenz (Englisch) (siehe Übersetzungsübung P. Foster, Hauptstudium, Stufe I, 5.–6. Semester)		
Gemeinsprachliche Übersetzungsübung mit Klausuren F-E, E-F, 2-std., Z. u. O. n. V.		
Tutorial for Exchange Students		
1-std., Fr 9–10,	R 141	N. N. S. Matter-Seibel
Hauptstudium Akademisch geprüfter Übersetzer		
Fachsprachliches Übersetzerseminar (siehe Übersetzerseminar P. A. Schmitt)		
Gemeinsprachliche Übersetzungsübung mit Klausuren (siehe Hauptstudium Dipl.-Übersetzer Stufe I)		
Fachsprachliche Übersetzungsübung mit Klausuren (siehe Hauptstudium Dipl.-Übersetzer Stufe I)		
Verhandlungsdolmetschen (siehe Hauptstudium Dipl.-Übersetzer und Dipl.-Dolmetscher)		
Commercial Correspondence, D-E 2-std., Di 14 s. t.–15.30,	Hs 6	M. L. Hann
Wirtschaftskorrespondenz und Außenhandelsdokumente, E-D 1-std., Kurs A: Mi 12–13,	Hs A	C. Jansen
Kurs B: Mi 13 s. t.–13.45,	Hs A	C. Jansen
Business English 2-std., Do 17 s. t.–18.30,	Filmraum	D. Kiraly

FRANZÖSISCH (Erst- und Zweifach)**Vorlesungen**

Frankreichs Geschichte nach dem 2. Weltkrieg. Die 4. Republik und die Kolonialkriege	P. Schunck
1-std., Mi 12-13,	Hs K
Der französische Roman im 20. Jahrhundert, II.: Von Camus zum Nouveau Roman	P. Schunck
1-std., Fr 10-11,	Hs K
La France et ses régions (in französischer Sprache)	D. Stehl
1-std., Do 12-13,	Aud. max.

Proseminare

Sprachwissenschaftliche Grundbegriffe für Romanisten	B. Bauske
2-std., Fr 11 s. t.-12.30,	Hs E
Grundbegriffe der Übersetzungswissenschaft	S. Reinart
2-std., Mi 10-12,	Hs 5
Geschichte des französischen Wortschatzes und Sprachnormierung	S. Kupsch-Losereit
2-std., Di 14.45-16.15,	Hs 131
Edmond und Jules de Goncourt: L'Art du XVIII ^e siècle	J. Rathje
2-std., Fr 11 s. t.-12.30,	Hs F
Kulturwissenschaftliches Proseminar	N. N.
2-std., Z. u. O. n. V.	

Landeskundliche Übung

L'actualité politique, économique et sociale en France (émissions télé et autres médias)	
2-std., 1. und 2. Sem.: Do 13.30-15,	Filmraum
ab 3. Sem.: Do 8.30-10,	Filmraum
	J. Aubron
	C. Pélégry

Seminare

Seminar für Kandidaten der Dipl.-Übersetzer-Prüfung, ab 5. Sem.	G. Weis
2-std., Di 16.30-18,	Hs J
Seminar für Kandidaten der Dipl.-Dolmetscher-Prüfung, ab 5. Sem.	D. Andres
2-std., Mo 18.30-20,	Hs 131

Hauptseminare

Übungen zur Geschichte der 4. Republik	P. Schunck
2-std., Do 10.30-12,	Hs 108
Phraseologie des Französischen	K. P. Linder
2-std., Mi 15 s. t.-16.30,	Hs 8

Oberseminare

Besprechung von Vorlagen für Diplomarbeiten	P. Schunck
2-std., Fr 11-13,	R 106
Besprechung von Vorlagen für Diplomarbeiten	K. P. Linder
2-std., Mi 17 s. t.-18.30,	R 130

Grundstudium Dipl.-Übersetzer und Dipl.-Dolmetscher**Stufe I (1. und 2. Sem.)**

Grammatik I	
2-std., A: Mi 9 s. t.-10.30,	Hs 131
B: Mi 11 s. t.-12.30,	Hs 7
C: Do 10.30-12,	Hs 131
	S. Kupsch-Losereit
	J. Rathje
	M.-F. Westenfelder- Straub
Phonetik und Aussprache	
2-std., A: Do 14 s. t.-15.30,	SL II
B: Mi 17 s. t.-18.30,	SL II
	J. Picard
	J. Picard

Gemeinsprachliche Übersetzungsübungen mit Klausuren

2-std., Erstfach:

D-F,	A:	Do 11 s. t.-12.30,	Hs 4	N. N.
	B:	Di 8.30-10,	Hs 131	C. Pélégry
F-D,	A:	Do 14 s. t.-15.30,	Hs 3	B. Bauske
	B:	Mo 12-14,	Hs 131	S. Kupsch-Losereit
	C:	Fr 8.45-10.15,	Hs 3	J. Rathje

2-std., Zweifach:

D-F,	A:	Z. u. O. n. V.		N. N.
	B:	Mo 11.30-13,	Hs C	C. Pélégry
F-D,	A:	Mi 14 s. t.-15.30,	Hs A	G. Weis
	B:	Di 9.30-11,	Hs 2	M.-F. Westenfelder- Straub

Stufe II (3. und 4. Sem.)

Gemeinsprachliche Übersetzungsübungen mit Klausuren

2-std., Erstfach:

D-F,	A:	Fr 11 s. t.-12.30,	Hs 206	N. N.
	B:	Mo 8.30-10,	Hs 131	C. Pélégry
F-D,	A:	Mo 17.30-19,	Hs 206	S. Reinart
	B:	Mo 14-16,	Hs 131	S. Kupsch-Losereit
	C:	Z. u. O. n. v.		N. N.

2-std., Zweifach:

D-F,	A:	Mo 10 s. t.-11.30,	Hs 131	C. Pélégry
	B:	Do 8.30-10,	Hs 107	D. Stehl
F-D,	A:	Do 11 s. t.-12.30,	Hs 5	J. Rathje
	B:	Di 11 s. t.-12.30,	Hs C	M.-F. Westenfelder- Straub

Konsekutivdolmetschen

2-std., F-D, Di 11.30-13,	Dol. I	D. Andres
---------------------------	--------	-----------

Simultandolmetschen

2-std., F-D, Fr 9.30-11,	Dol. I	D. Andres
--------------------------	--------	-----------

Hauptstudium Dipl.-Übersetzer und Dipl.-Dolmetscher**Stufe I (5.-6. Sem.)**

Gemeinsprachliche Übersetzungsübungen mit Klausuren

2-std., Erstfach:

D-F,	A:	Di 10 s. t.-11.30,	Hs 1	C. Pélégry
	B:	Do 10 s. t.-11.30,	Hs 107	D. Stehl
F-D,	A:	Mo 16 s. t.-17.30,	Hs 131	S. Kupsch-Losereit
	B:	Do 9 s. t.-10.30,	Hs G	M.-F. Westenfelder- Straub

2-std., Zweifach:

F-D,	A:	Mi 13.30-15,	Hs 131	J. Rathje
	B:	Mi 16.30-18,	Hs J	G. Weis

Stegreifübersetzen, D-F, Erstfach

1-std., Do 11.30-12.15,	Hs 107	D. Stehl
-------------------------	--------	----------

Fachsprachliche Übersetzungsübungen mit Klausuren

2-std., Erst- und Zweifach:

Recht:	D-F,	Mi 11 s. t.-12.30,	Hs 2	E. Gresser
	F-D,	Fr 13.30-15,	Hs 131	K.-L. Kerschler
Technik:	D-F,	Fr 8 s. t.-9.30,	Hs A	J. Picard
	F-D,	Do 10 s. t.-11.30,	Hs 7	G. Iller
Wirtschaft:	D-F,	Di 8.30-10,	Hs G	D. Stehl
	F-D,	Di 16 s. t.-17.30,	Hs B	S. Reinart

Übungen zur Terminologie der Technik

1-std., 14-tägl., Di 15.30-17,	Hs A	G. Iller
--------------------------------	------	----------

Übungen zur Terminologie der Wirtschaft

2-std., Mo 16 s. t.-17.30,	Hs 206	S. Reinart
----------------------------	--------	------------

Übersetzungsrelevante Textanalyse an praktischen Beispielen

2-std., Do 14 s. t.–15.30, Hs 35

Französische Handelskorrespondenz und -dokumente

2-std., Do 15.30–17, Hs 7

Verhandlungsdolmetschen für Übersetzer, Erstfach

1-std., A: Fr 14 s. t.–14.45, Hs A

B: Fr 14.45–15.30, Hs A

G. Weis

J. Aubron

J. Neff

M.-F. Westenfelder-
Straub**Stufe II (ab 7. Sem.)****Gemeinsprachliche Übersetzungsübungen mit Klausuren**

2-std., Erstfach:

D-F, A: Do 10 s. t.–11.30, Hs 2

B: Di 11.45–13.15, Hs G

F-D, A: Do 15.45–17.15 (mit Stegreif), Hs 1

B: Mi 13 s. t.–14.30 (mit Stegreif), Hs E

C. Pélégry

D. Stehl

B. Bauske

M.-F. Westenfelder-
Straub

2-std., Zweifach:

F-D, A: Do 9.30–11, Hs 5

B: Do 16.30–18, Hs 131

Stegreifübersetzen, F-D, Zweifach

2-std., Fr 8.30–10, Hs 107

J. Rathje

G. Weis

B. Bauske

Fachsprachliche Übersetzungsübungen mit Klausuren

2-std., Erst- und Zweifach:

Recht: D-F, Mo 10 s. t.–11.30, Hs 108

F-D, Di 10 s. t.–11.30, Hs 131

Technik: D-F, Do 17 s. t.–18.30, Hs 107

F-D, Do 8.30–10, Hs A

Wirtschaft: D-F, Di 10 s. t.–11.30, Hs G

F-D, Di 17.30–19, Hs B

J. Neff

S. Kupsch-Losereit

J. Picard

G. Iller

D. Stehl

S. Reinart

Übersetzungsrelevante Textanalyse (siehe Stufe I)

Verhandlungsdolmetschen (siehe Stufe I)

Stufe III (Examenssemester)**Gemeinsprachliche Übersetzungsübungen mit Klausuren**

2-std., Erstfach:

D-F, A: Mi 9 s. t.–10.30, Hs 1

B: Mi 13–15, Hs G

F-D, A: Mo 14–16, Hs 206

B: Fr 11 s. t.–12.30, Hs 131

D. Stehl

D. Stehl

S. Reinart

M.-F. Westenfelder-
Straub

Stegreifübersetzen, F-D, Erstfach

2-std., Di 14.45–16.15, SL II

G. Weis

Gemeinsprachliche Übersetzungsübungen mit Klausuren, F-D, Zweifach

2-std., Di 13 s. t.–14.30, Hs 131

S. Kupsch-Losereit

Stegreifübersetzen, F-D, Zweifach

2-std., Mi 10.30–12, Hs E

M.-F. Westenfelder-
Straub**Fachsprachliche Übersetzungsübungen mit Klausuren**

2-std., Erst- und Zweifach:

Recht: D-F, Mo 10 s. t.–11.30, Hs 108

F-D, Mi 10.30–12, Hs 131

Technik: D-F, Do 8.30–10, Hs 108

F-D, Do 15.30–17, Hs 2

Wirtschaft: D-F, Di 11.30–13, Hs 1

F-D, Do 14 s. t.–15.30, Hs 8

J. Neff

S. Kupsch-Losereit

J. Picard

G. Iller

C. Pélégry

J. Rathje

Dolmetschübungen**Gruppe B (Fortgeschrittene I)**

Einführung ins Konsekutivdolmetschen, D-F		J. Neff
2-std., Mo 14 s. t.–15.30,	Dol. I	
Vertiefung Simultandolmetschen, D-F		J. Picard
2-std., Fr 9.30–11,	Dol. III	
Konsekutivdolmetschen, F-D (Erst- und Zweitfach)		D. Andres
2-std., Di 8.30–10,	Dol. I	
Simultandolmetschen, F-D (Erst- und Zweitfach)		D. Andres
2-std., Fr 15.30–17,	Dol. I	
Konferenztexte		
2-std., D-F, Do 14 s. t.–15.30,	Hs E	J. Neff
2-std., F-D, Mi 14 s. t.–15.30,	Hs 108 (Erst- und Zweitfach)	S. Reinart

Gruppe C (Fortgeschrittene II)

Konsekutivdolmetschen, D-F		J. Picard
2-std., Do 15.30–17,	Dol. II	
Simultandolmetschen, D-F		J. Picard
2-std., Mi 18 s. t.–19.30,	Aud.-max.-Anlage	
Konsekutivdolmetschen, F-D (Erst- und Zweitfach)		D. Andres
2-std., Fr 8 s. t.–9.30,	Dol. III	
Simultandolmetschen, F-D (Erst- und Zweitfach)		G. Iller
2-std., Di 14 s. t.–15.30,	Dol. I	
Konferenzdolmetschen		G. Iller
1-std., Mi 17–18,	Dol. III	
Konferenztexte		
2-std., D-F, Do 14 s. t.–15.30,	Hs E	J. Neff
2-std., F-D, Mi 14 s. t.–15.30,	Hs 108	S. Reinart

Gruppe D (Examenssemester)

Konsekutivdolmetschen, D-F		J. Neff
3-std., Fr 15.30–17,	Dol. III	
14-tägl., Fr 8 s. t.–9.30,	Dol. I	
Simultandolmetschen, D-F		J. Neff
3-std., Mo 8 s. t.–9.30,	Dol. II	
14-tägl., Fr 8 s. t.–9.30,	Dol. I	
Konsekutivdolmetschen, F-D (Erst- und Zweitfach)		D. Andres
2-std., Di 10 s. t.–11.30,	Dol. I	
Textnachbereitung (Konsekutivdolmetschen, F-D)		D. Andres
2-std., Fr 14 s. t.–15.30,	Dol. I	
Simultandolmetschen, F-D (Erst- und Zweitfach)		G. Iller
2-std., Mi 10 s. t.–11.30,	Dol. III	
Textnachbereitung (Simultandolmetschen, F-D)		G. Iller
2-std., Di 11.30–13,	Dol. III	
Konferenzdolmetschen		G. Iller
1-std., Mi 17–18,	Dol. III	
Konferenztexte		
2-std., D-F, Do 14 s. t.–15.30,	Hs E	J. Neff
2-std., F-D, Mi 15.30–17,	Hs 108	S. Reinart

Hauptstudium Akademisch geprüfter Übersetzer

Fachübersetzerseminar		N. N.
2-std., Z. u. O. n. V.		
Gemeinsprachliche Übersetzungsübungen D-F und F-D		
Fachsprachliche Übersetzungsübungen D-F und F-D		
Verhandlungsdolmetschen (siehe Hauptstudium Dipl.-Übersetzer, Stufe I)		

SPANISCH (Erst- und Zweifachsprache)**Kulturwissenschaftliche Auslandsstudien****Vorlesungen**

Romane aus Lateinamerika im Spiegel der deutschsprachigen Presse		K. Pörtl
1-std., Mi 11–12,	Hs 206	
España y Europa: Democracia, socialismo, totalitarismo (1914–1945)		N. Rivero
1-std., Di 14–15,	Hs C	
La etapa franquista: 1939–1975		M. A. Cotillas
1-std., Di 9–10,	Hs H	

Proseminare

Textanalysen an spanischen Autoren der Gegenwart		K. Pörtl
2-std., Mi 9–11,	Hs 206	
Spanische Landeskunde		N. Rivero
2-std., Di 12–14,	Hs A	

Hauptseminar

Antonio Buero Vallejo		K. Pörtl
2-std., Di 14–16,	Hs 206	

Oberseminar

Oberseminar für Doktoranden		K. Pörtl
2-std., Z. u. O. n. V.		

Sprach- und Übersetzungswissenschaft**Vorlesung**

Das Spanische innerhalb der Romania		M. Betz
1-std., Mi 13.30–14.15,	Hs 206	

Hauptseminar

Der Wortschatz des Spanischen innerhalb der Romania		M. Betz
2-std., Mi 9.30–11,	Hs A	

Übersetzerseminar

Seminar für Kandidaten der Dipl.-Übersetzer-Prüfung		M. Betz
2-std., Fr 12 s. t.–13.30,	Hs G	

Lektüre von linguistischen Texten

(für Kandidaten der Vorprüfung)		M. Betz
1-std., 14-tägl., Mi 14–15,	Hs 206	
(für Kandidaten der Dipl.-Übersetzer-Prüfung)		
1-std., 14-tägl., Mi 14–15,	Hs 206	

Kolloquium

Kolloquium für Diplomanden		K. Pörtl
1-std., Mi 12–13,	R 150	

Grundstudium**Stufe I (2. Sem.)**

Kurs A:	4-std., Mo 8.30–9.15, Hs D,	Mi 11 s. t.–11.45, Hs B	J. Römer
	Fr 9 s. t.–10.30, Hs D		
Kurs B:	4-std., Mo 15 s. t.–16.30, Hs F, Fr 8.30–10, Hs K		H. Banzo
Phonetik und Aussprache			
Kurs A:	2-std., Mi 9–11,	SL	J. Römer
Kurs B:	2-std., Mo 14–15, Fr 10–11,	SL	H. Banzo
Übungen im Sprachlabor			
Kurs A:	2-std., Mo 10–12,	SL	J. Römer
Kurs B:	2-std., Mo 13–14, Mi 11–12,	SL	H. Banzo

Übungen zur Erweiterung und Vertiefung der fremdsprachlichen Kompetenz

Kurs A:	1-std.,	Mo 9–10,	Hs D	J. Römer
Kurs B:	1-std.,	Mi 10.30–11.15,	Hs F	H. Banzo
Grundkurs-Tutorium				H. Härtinger
2-std.,	Gruppe A:	Do 14–16,	Hs 108	
	Gruppe B:	Do 16–18,	Hs 5	
Gemeinsprachliche Übersetzungsübungen mit Klausuren				J. Römer
Sp-D,	1-std.,	Mi 8–9,	Hs C	

Grundstudium

Stufe II (3.–4. Sem.)

Gemeinsprachliche Übersetzungsübungen				
Sp-D,	1-std.,	Do 16–17,	Hs K	H. Banzo
	2-std.,	Di 9–11,	Hs 206	S. Gelos
	1-std.,	Mo 12–13,	Hs F	J. Römer
D-Sp,	1-std.,	Mo 15–16,	Hs J	N. Rivero
	1-std.,	Gruppe A: Do 16–17,	Hs D	D. Díaz
	1-std.,	Gruppe B: Fr 13–14,	Hs B	
	2-std.,	Mo 12–14,	Hs 6	M. A. Cotillas
	2-std.,	Di 10–12,	Hs 107	
Gemeinsprachliche Übersetzungsübungen (mit Textanalyse, nur für Kandidaten der Vorprüfung)				
D-Sp,	2-std.,	Mo 9–10, Hs 206,	Mi 9–10, Hs 3	N. Rivero
Systematische Wiederholungs- und Erweiterungsübungen zur spanischen Grammatik				
1-std.,		Mi 12 s. t.–12.45,	Hs F	J. Römer
Übungen zur Erweiterung und Vertiefung des spanischen Wortschatzes (mit Berücksichtigung von Amerikanismen)				
1-std.,		Di 11–12,	Hs A	S. Gelos
Stegreifübersetzen				
D-Sp,	1-std.,	Mo 11–12,	Hs J	S. Gelos
Sp-D,	1-std.,	Fr 10–11,	Hs 206	
Konversationsübungen				
1-std.,		Mo 11–12,	Hs 7	R. Gelos

Hauptstudium

Stufe I (5.–6. Sem.)

Gemeinsprachliche Übersetzungsübungen				
Sp-D,	3-std.,	Di 15–16, Hs F,	Mi 8–10, Hs 19	S. Gelos
	2-std.,	Mo 15–17,	Hs 8	H. Härtinger
D-Sp,	1-std.,	Mi 10–11,	Hs B	S. Gelos
	1-std.,	Mo 13–14,	Hs J	N. Rivero
	2-std.,	Mo 10–12,	Hs 6	M. A. Cotillas
Konversationsübungen (bis einschließlich Examenstermester)				
1-std.,		Do 9–10,	Hs 2	R. Gelos
Lektüre von Texten zu Politik und Landeskunde Lateinamerikas				
D-Sp,	2-std.,	Do 15.30–17,	Hs 6	R. Gelos

Stufe II (ab 7. Sem.)

Gemeinsprachliche Übersetzungsübungen				
Sp-D,	1-std.,	14-tägl., Do 9.30–11 (F 1),	Hs B	M. Betz
	1-std.,	14-tägl., Do 9.30–11 (F 2),	Hs B	
	1-std.,	Fr 9.30–10.15 (Examenssemester),	Hs F	
	1-std.,	Gruppe A: Mi 11–12,	Hs F	S. Gelos
		Gruppe B: Fr 9–10,	Hs 206	
D-Sp,	2-std.,	Mi 12–14 (Examenssemester),	Hs 107	N. Rivero
	2-std.,	Di 10 s. t.–11.30,	Hs F	
	2-std.,	Fr 14 s. t.–15.30,	Hs B	D. Díaz
	1-std.,	Mo 9–10,	Hs 6	M. A. Cotillas
Stegreifübersetzungen				
Sp-D,	1-std.,	Fr 10–11 (Examenssemester),	Hs F	M. Betz
D-Sp,	1-std.,	Mo 8–9,	Hs J	S. Gelos

Klausuren, gemeinsprachliche Texte (ab 3. Sem.)
1-std., Mi 19–20, Hs K

N. Rivero
J. Römer
S. Gelos

Besprechung der angefertigten Klausuren
1-std., Z. u. O. n. V.

N. Rivero
J. Römer
S. Gelos

Verhandlungsdolmetschen

Für Übersetzer F 1 und AgÜ (nur nach bestandener Vorprüfung)
1-std., Mo 12.30–13.15, Hs 3

M. Betz
N. Rivero

Dolmetschübungen (ab 5. Sem.)

Einführung ins Konsekutivdolmetschen

Sp-D, 2-std., Fr 8.30–10, Hs 6
D-Sp, 1-std., Mi 9–10, Hs 4

M. M. Sánchez
M. C. Haack

Einführung ins Simultandolmetschen (mit Probedolmetschen)

Sp-D, 2-std., Mo 15.30–17, Dol. I
D-Sp, 1-std., Mi 13 s. t.–13.45, Dol. II

M. C. Haack
M. M. Sánchez

Konsekutivdolmetschen (Mittelstufe/mit Probedolmetschen)

Sp-D, 2-std., Do 10.30–12, Hs C
D-Sp, 2-std., Di 15.30–17, Dol. III

M. M. Sánchez
M. C. Haack

Simultandolmetschen (Mittelstufe)

Sp-D, 2-std., Di 9.30–11, Dol. II
D-Sp, 1-std., Do 9.30–10.15, Dol. II

M. C. Haack
M. M. Sánchez

Konsekutivdolmetschen (Examenssemester)

Sp-D, 2-std., Mi 8.30–10, Dol. III
D-Sp, 2-std., Mo 13.30–15, Hs 3

M. M. Sánchez
M. C. Haack

Simultandolmetschen (Examenssemester)

Sp-D, 1-std., Di 14.30–15.15, Dol. III
D-Sp, 2-std., Mi 11 s. t.–12.30, Dol. II

M. C. Haack
M. M. Sánchez

Übersetzen von Konferenztexten

Sp-D, 1-std., Mi 8–9, Hs 206
D-Sp, 1-std., Do 15–16, Hs 206

M. C. Haack
M. M. Sánchez

Stegreifübersetzen für Dolmetscher

Sp-D, 2-std., Do 12–13, Hs C, Fr 10–11, Hs 6
D-Sp, 2-std., Di 12.30–14, Hs 6

M. M. Sánchez
M. C. Haack

Fachsprachliche Übersetzungsübungen

(mit Einführung in die Terminologie und Klausuren)

Wirtschaft:

Sp-D, 1-std., Gruppe A: (5.–7. Sem.), Mo 9–10, Hs J
1-std., Gruppe B: (5.–7. Sem.), Fr 8–9, Hs 206
1-std., (Examenssemester), Mo 10–11, Hs J
2-std., Di 10–12, Hs 7
D-Sp, 2-std., Mi 15.30–17 (5.–7. Sem.), Hs B
1-std., Do 8.30–9.15 (Examenssemester), Hs J

S. Gelos

H. Härtinger
M. M. Sánchez

correspondencia comercial

1-std., Do 15–16, Hs D

D. Díaz

Recht:

Sp-D, 2-std., Mi 8.30–10 (5.–7. Sem.), Hs F
1-std., Mi 13 s. t.–13.45 (Examenssemester), Hs B
D-Sp, 2-std., Mi 10–12 (5.–7. Sem.), Hs 4
1-std., Mo 17–18 (Examenssemester), Hs 3

H. Bánzo

M. C. Haack

Technik:

Sp-D, 2-std., Fr 10.30–12 (5.–7. Sem.), Hs J
1-std., Fr 8 s. t.–8.45 (Examenssemester), Hs D
D-Sp, 2-std., Do 13 s. t.–14.30 (5.–7. Sem.), Hs G
1-std., Fr 10–11 (Examenssemester), Hs 131

J. Römer

D. Díaz

Medizin:			
Sp-D,	2-std.,	Do 17.30–19 (5.–7. Sem.), Hs F	H. Banzo
	1-std.,	Mi 12–13 (Examenssemester), Hs B	
D-Sp,	2-std.,	Mo 9–11, Hs 214	N. Rivero
	1-std.,	Mo 14–15 (Examenssemester), Hs J	

Hauptstudium Akademisch geprüfter Übersetzer

(vgl. Hauptstudium für Dipl.-Übersetzer)

Katalanische Sprache

Einführungskurs			M. Betz
1-std.,	Mi 15.45–16.30,	Hs 4	

PORTUGIESISCH (Erst- und Zweifachsprache)

Kulturwissenschaftliche Auslandsstudien

Vorlesungen

Die Landeskunde des lusophonen Raumes			M. Perl
1-std.,	Mi 13–14,	Hs C	
História de Portugal (Vorlesung mit Übung)			A. Santos
2-std.,	Do 14.30–16,	Hs G	

Proseminar

Brasilien (Proseminar für die Unterstufe)			A. Wodtke
2-std.,	Do 14–16,	Hs 1	

Hauptseminar

Zur Landeskunde des lusophonen Raumes			M. Perl
2-std.,	Do 16–18,	Hs 206	

Sprach- und Übersetzungswissenschaft

Vorlesung

Die portugiesische Sprachwissenschaft			M. Perl
1-std.,	Mi 10–11,	Hs 7	

Hauptseminar

Zur portugiesischen Sprachwissenschaft			M. Perl
2-std.,	Do 14–16,	Hs 5	

Kolloquium

Besprechung von wissenschaftlichen Arbeiten			M. Perl
1-std.,	Do 18–19,	R 153	

Grundstudium

Stufe I (2. Sem.)

Aufbaukurs, 8-std.			
	Di 15–17, R 129,	Mi 10.30–12, Hs 1	A. Wodtke
	Mi 12–13, Hs 5,	Do 11–12, R 129	A. Wodtke
	Di, Mi 13–14,	SL	A. Cisneiros
Übungen zur Grammatik			H. J. Schaeffer
4-std.,	Mo 10 s. t.–10.45,	R 129	
	Di 10–11,	R 129	
	Mi 8.30–10,	R 129	
Lektüre von portugiesischen Texten			A. Santos
2-std.,	Do 12.30–14,	Hs 206	
Kontrastive Übungen (D-P)			A. Santos
2-std.,	Fr 11 s. t.–12.30,	Hs A	

Stufe II (3.–4. Sem.)

Gemeinsprachliche Übersetzungsübungen			
P-D, 2-std.,	Di 11.30–13,	Hs 108	A. Wodtke
1-std.,	Mi 10–11,	R 129	H. J. Schaeffer
Gemeinsprachliche Übersetzungsübungen			A. Santos
D-P, 2-std.,	Mi 11 s. t.–12.30,	Hs H	
Übersetzen (für Kandidaten der Vorprüfung, mit Klausuren)			A. Santos
D-P, 2-std.,	Fr 9.30–11,	Hs A	
Übersetzen von tagespolitischen Texten			H. J. Schaeffer
P-D, 1-std.,	Mo 11–12,	R 129	
Übungen zur lexikalischen Kompetenz			A. Wodtke
1-std.,	Do 10–11,	Hs 6	
Schriftliche Übungen zur Grammatik			H. J. Schaeffer
2-std.,	Mo 12 s. t.–13.30,	R 129	

Hauptstudium (5.–8. Sem.)

Gemeinsprachliche Übersetzungsübungen			
P-D, 1-std.,	Di 14–15,	R 129	A. Wodtke
2-std.,	Di 8.30–10,	Hs B	H. J. Schaeffer
Für Brasilianer(innen) und Portugies(inn)en			A. Wodtke
1-std.,	Mi 17.30–18.15,	R 129	
Gemeinsprachliche Übersetzungsübungen			A. Santos
D-P, 2-std.,	Do 10–11.30,	Hs H	
Fachsprachliche Übersetzungsübungen (Wirtschaft)			H. J. Schaeffer
P-D, 2-std.,	Mo 8.30–10,	Hs B	A. Santos
D-P, 2-std.,	Mi 15 s. t.–16.30,	Hs 206	
Fachsprachliche Übersetzungsübungen (Recht)			A. Wodtke
P-D, 2-std.,	Mi 8.30–10,	Hs 5	
Stegreifübersetzen			H. J. Schaeffer
P-D, 1-std.,	Di 11 s. t.–11.45,	R 129	
Verhandlungsdolmetschen			A. Santos
1-std.,	Mi 12.30–13.15,	R 129	H. J. Schaeffer
Klausuren			
P-D, 2-std.,	Mo 17 s. t.–18.30,	Hs B	H. J. Schaeffer
2-std.,	Mi 16 s. t.–17.30,	Hs A	A. Wodtke
D-P, 1-std.,	Mi 17–18,	Hs 4	A. Santos
Konversationsübungen			A. Cisneiros
1-std.,	Di 14–15,	Hs 5	
Anfertigen von schriftlichen Arbeiten/alternierend mit Übungen zum Hörverständnis			A. Cisneiros
2-std.,	Do 13 s. t.–14.30,	R 129	

Hauptstudium Akademisch geprüfter Übersetzer

(vgl. Hauptstudium Dipl.-Übersetzer)

ITALIENISCH (Erst- und Zweifachsprache)**Vorlesungen**

Italienische Sprach- und Kulturgeschichte (ab 17. Jahrhundert)		K. P. Linder
1-std.,	Do 12 s. t.–12.45,	Hs D
L'ordinamento dello Stato italiano		D. v. Bubnoff
1-std.,	Do 14–15,	Hs F
Italo Svevo e il romanzo del primo Novecento		G. Gilmozzi
1-std.,	Di 16–17,	Hs 206

Vorlesung mit Übung

Situazione e movimenti demografici in Italia		D. v. Bubnoff
Fr 10 s. t.–11.30,	Filmraum	

Proseminare

Le minoranze etniche e linguistiche in Italia			G. Gilmozzi
2-std.,	Di 10 s. t.–11.30,	Hs 3	
Einführung in die italienische Sprachwissenschaft			K. P. Linder
2-std.,	Mi 9–11,	Hs 6	
Italienische Religiosität in Geschichte und Gegenwart			A. Pohle
2-std.,	Mo 8.30–10,	Hs 108	

Hauptseminar

Phraseologie des Italienischen			K. P. Linder
2-std.,	Do 15.30–17,	Hs 8	

Oberseminare

Besprechung von Examensarbeiten			K. P. Linder
1-std.,	Do 17–18,	R 130	
Besprechung von Examensarbeiten			P. Schunck
1-std.,	Z. n. V.,	R 106	

Grundstudium**Stufe I (1.–2. Sem.)**

Grundkurs, d. h. Spracherwerbsübungen usw. sind in den Lehrveranstaltungen der Stufe I enthalten.

Grammatik			L. Dietrich
2-std.,	Fr 8.30–10,	Hs 131	
Übungen zur Grammatik (mit Übersetzungen)			
4-std.,	Mo 11 s. t.–12.30,	Hs A (Gruppe A)	A. Pohle
	Mi 11 s. t.–12.30,	Hs 6 (Gruppe B)	A. Pohle
	Fr 11.30–13,	Hs 108	L. Dietrich
Zeitungslektüre (Übungen zum globalen Leseverständnis)			S. Putz-Thate
2-std.,	Do 8.30–10,	Hs F	
Übungen zum mündlichen Ausdruck im Italienischen (I)			A. Mandelli
1-std.,	Fr 10 s. t.–10.45,	Hs 108	

Stufe II (3.–4. Sem.)

Gemeinsprachliche Übersetzungsübungen			
D-I,	2-std.,	Mo 15.30–17,	Hs B (Gruppe A)
D-I,	2-std.,	Mi 14.30–16,	Hs 5 (Gruppe B)
I-D,	2-std.,	Mi 12 s. t.–13.30,	Hs 131 (Gruppe A)
I-D,	2-std.,	Fr 11 s. t.–12.30,	Hs H (Gruppe B)
Übungen zum mündlichen Ausdruck im Italienischen (II)			F. Chillemi-Jungmann
2-std.,	Z. u. O. n. V.		
Einführung ins Dolmetschen			U. Mellinghaus-Dowidat
2-std.,	Mo 9.30–11,	Dol. III	

Hauptstudium Dipl.-Übersetzer und Dipl.-Dolmetscher**Stufe I (5.–6. Sem.)**

Gemeinsprachliche Übersetzungsübungen			
D-I,	2-std.,	Do 17 s. t.–18.30,	Hs L
I-D,	2-std.,	Do 10 s. t.–11.30,	Hs 206
I-D,	2-std.,	Do 8.30–10,	Hs 19
		(Stegreifübersetzen F 1, F 2)	
			A. Mandelli
			S. Putz-Thate
			S. Schättle-Hug

Verhandlungsdolmetschen

siehe Hauptstudium Dipl.-Dolmetscher, Gruppe C–D

Fachsprachliche Übersetzungsübungen

Recht:	D-I,	2-std.,	Fr 11.30–13,	Hs B	D. v. Bubnoff
	I-D,	2-std.,	Fr 8.30–10,	Hs 108	A. Pohle
Wirtschaft:	D-I,	2-std.,	Fr 8.30–10,	Hs L	A. Mandelli
	I-D,	2-std.,	Mi 14 s. t.–15.30,	Hs 107	H. Offen

Technik:	D-I,	2-std., Mi 16.30–18,	Hs 5	G. Gilmozzi
	I-D,	2-std., Di 17 s. t.–18.30,	Hs 206	S. Schättle-Hug

Stufe II–III (ab 7. Sem.)**Gemeinsprachliche Übersetzungsübungen**

D-I,	2-std.,	Di 11.30–13,	Hs 3	G. Gilmozzi
I-D,	2-std.,	Mo 16.30–18,	Hs 108	A. Pohle
I-D,	2-std.,	Di 17 s. t.–18.30,	Hs 107 (Examensgruppe)	A. Pohle
I-D,	2-std.,	Fr 8.30–10,	Hs B (Stegreifübersetzen F 1, F 2)	S. Putz-Thate

Verhandlungsdolmetschen

siehe Hauptstudium Dipl.-Dolmetscher, Gruppe C-D

Fachsprachliche Übersetzungsübungen

Recht:	D-I,	2-std., Mi 11.30–13,	Hs 108	D. v. Bubnoff
	I-D,	2-std., Di 14.30–16,	Hs 4	A. Pohle
Wirtschaft:	D-I,	2-std., Mi 10 s. t.–11.30,	Hs 108	D. v. Bubnoff
	I-D,	2-std., Fr 11.30–13,	Hs 107	S. Putz-Thate
Technik:	D-I,	2-std., Mo 17 s. t.–18.30,	Hs 2	G. Gilmozzi
	I-D,	2-std., Mo 8 s. t.–9.30,	Hs C	U. Mellinghaus-Dowidat

Dolmetschübungen**Gruppe A**Zusammenfassung, Paraphrasierung und Kommentierung italienischer Texte
2-std., Z. u. O. n. V.

A. Mandelli

Konsekutivdolmetschen D-I

1-std., Do 13–14, Dol. I

D. v. Bubnoff

Konsekutivdolmetschen I-D

2-std., Do 10 s. t.–11.30, Dol. III

S. Schättle-Hug

Simultandolmetschen D-I

1-std., Fr 13–14, Dol. II

D. v. Bubnoff

Simultandolmetschen I-D

2-std., Do 11.30–13, Dol. III

S. Schättle-Hug

Gruppe B**Konsekutivdolmetschen D-I**

1-std., Do 10 s. t.–10.45, Dol. I

D. v. Bubnoff

Konsekutivdolmetschen I-D

2-std., Mi 11.30–13, Dol. III

S. Schättle-Hug

Simultandolmetschen D-I

1-std., Do 10.45–11.30, Dol. I

D. v. Bubnoff

Simultandolmetschen I-D

2-std., Di 15.30–17, Dol. I

S. Schättle-Hug

Gruppe C–D**Konsekutivdolmetschen D-I**

1-std., Mi 13.45–14.30, Dol. II

D. v. Bubnoff

Konsekutivdolmetschen I-D

2-std., Mi 9.30–11, Dol. II

S. Schättle-Hug

Simultandolmetschen D-I

1-std., Mi 14.30–15.15, Dol. II

D. v. Bubnoff

Simultandolmetschen I-D

2-std., Mo 11 s. t.–12.30, Dol. III

U. Mellinghaus-Dowidat

Verhandlungsdolmetschen (auch für Studierende des Studienganges Dipl.-Übersetzer)G. Gilmozzi
S. Schättle-Hug

2-std., Mi 13 s. t.–14.30, Hs L

Konferenztexte D-I

1-std., Do 9 s. t.–9.45, Hs E

D. v. Bubnoff

Konferenztexte I-D

2-std., Fr 8 s. t.–9.30, Hs 5

H. Offen

Mehrsprachiges Konferenzdolmetschen A. Mandelli
 2-std., Fr 11 s. t.–12.30, Dol. I, Dol. II, Aud. max.

Hauptstudium Akademisch geprüfter Übersetzer

Gemeinsprachliche Übersetzungsübungen
 siehe Hauptstudium Dipl.-Übersetzer, Stufe I

Fachsprachliche Übersetzungsübungen
 siehe Hauptstudium Dipl.-Übersetzer, Stufe I

Verhandlungsdolmetschen
 siehe Hauptstudium Dipl.-Dolmetscher, Gruppe D (Examenssemester)

SLAVISTIK

RUSSISCH (Erst- und Zweifachsprache)

Vorlesungen

Aspekt und Aktionsart im Russischen N. Salnikow
 1-std., Di 10–11, Hs 228

SNG – aktual'nyj obzor vo vnešne-èkonomičeskom aspekte: gosudarstvennoe
 ustrojstvo, politika i pravo, obščestvennaja i èkonomičeskaja žizn'
 1-std., Do 14–15, Hs C V. Buyko

Die Sowjetliteratur der zwanziger und dreißiger Jahre H. Fein
 1-std., Mo 9.30–10.15, Hs 228

Istorija Rossii: Kievskaja Rus'
 1-std., Di 13–14, Hs 228 G. Kobro

Proseminare

Grundfragen der Übersetzungswissenschaft N. Salnikow
 2-std., Mi 10–12, Hs 228

Einführung in die Landeskunde der GUS (Grundstudium) P. Ellermeier
 2-std., Mi 13–15, Hs 228

Einführung in die russische Literatur (Hauptstudium) P. Ellermeier
 2-std., Di 13–15, Hs J

Seminar

Übersetzerseminar für Kandidaten der Dipl.-Übersetzer- und Dipl.-Dolmetscher-
 Prüfung E. Salnikow-Ritter
 2-std., Mi 11.30–13, Hs G

Hauptseminar

Zur Entstehung des modernen russischen Wortschatzes N. Salnikow
 2-std., Do 8–10, Hs 228

Oberseminare/Kolloquien

Kolloquium zur Vorlesung „Aspekt und Aktionsart im Russischen“ N. Salnikow
 1-std., Di 11–12, Hs 228

Besprechung von Vorlagen für Diplomarbeiten N. Salnikow
 2-std., Mi 12–14, Hs 227

Wissenschaftliche Übungen

Übungen zur Vorlesung „SNG-obzor“ V. Buyko
 1-std., Do 15–16, Hs C

Linguistisch-landeskundliche Analyse russischer Texte V. Buyko
 1-std., 14-tägl., Do 16–18, Hs 214

Episoden aus der Geschichte der russischen Kultur und des russischen Bewußtseins H. Fein
 1-std., Fr 8.30–9.15, Hs 228

Diskussionen über die Probleme unserer Gegenwart H. Fein
 1-std., Fr 9.30–10.15, Hs 228

Russische Literatur der zweiten Hälfte des 19. Jahrhunderts		H. Fein
1-std., Fr 10–11,	Hs 228	
Russische Literatur des 19. und 20. Jahrhunderts		H. Fein
2-std., Fr 13 s. t.–14.30,	Hs 228	
Übungen zur Vorlesung „Istorija Rossii“		G. Kobro
1-std., Di 14–15,	Hs 2	
Grundstudium		
Grundkurs A		
12-std., Mo 8–10,	Hs A	K. Bielawska-Ellermeier
Mo 14 s. t.–15.30, Hs B,	Mi 9–11, Hs C	P. Ellermeier
Mi 13–14, 14–15,	SL	V. Buyko
Do 11 s. t.–12.30, Hs F,	Fr 10.30–12, Hs D	K. Bielawska-Ellermeier
Grundkurs B		
12-std., Mo 14 s. t.–15.30,	Hs 228	E. Salnikow-Ritter
Di 16.30–18,	Hs 1	G. Kobro
Mi 12.30–13.15,	SL	V. Buyko
Mi 13.30–15,	Hs 214	E. Salnikow-Ritter
Mi 15–16,	SL	V. Buyko
Do 8 s. t.–9.30,	Hs 131	G. Kobro
Do 11 s. t.–12.30,	Hs 228	E. Salnikow-Ritter
Laborübungen		
Gruppe A: Di 9–10,	SL	E. Salnikow-Ritter
Gruppe B: Di 10 s. t.–10.45,	SL	E. Salnikow-Ritter
Gruppe C: Fr 13–14,	SL	S. Fein
Gruppe D: Fr 14–15,	SL	S. Fein
Gemeinsprachliche Übersetzungsübungen mit Klausuren		
D-R, 2-std., Di 15 s. t.–16.30,	Hs C (Erstfach)	G. Kobro
D-R, 2-std., Do 9.30–11,	Hs D (Zweifach)	G. Kobro
R-D, 2-std., Fr 13 s. t.–14.30,	Hs F (Erstfach)	P. Ellermeier
R-D, 2-std., Fr 14.30–16,	Hs F (Zweifach)	P. Ellermeier
Sprechfertigungsübungen		
2-std., Gruppe A: Mo 11 s. t.–12.30,	Hs 214	S. Fein
2-std., Gruppe B: Mo 12.30–14,	Hs 214	
Lexikologische Übung für Übersetzer		
2-std., Do 11 s. t.–12.30,	Hs K	G. Kobro
Grammatik		
2-std., Do 11–13,	Hs B	K. Hähnel
Russische Grammatik mit Übungen, 3/4. Sem.		
2-std., Di 11–13,	Hs 206	E. Salnikow-Ritter
Hauptstudium Dipl.-Übersetzer und Dipl.-Dolmetscher		
Einführung in die fachsprachliche Terminologie (Wirtschaft)		
1-std., Di 15.30–16.15,	Hs 228	V. Buyko
Einführung in die fachsprachliche Terminologie (Technik)		
1-std., Di 18–19,	Hs 19	P. Ruppert
Fachsprachliche Übersetzungsübungen mit Klausuren		
Wirtschaft: R-D, 2-std., Di 15 s. t.–16.30,	Hs J (Erstfach)	P. Ellermeier
R-D, 2-std., Mo 15.30–17,	Hs 228 (Zweifach)	P. Ellermeier
D-R, 2-std., Di 16.30–18,	Hs 228	V. Buyko
Technik: R-D, 2-std., Mi 14 s. t.–15.30,	Hs 6 (Erstfach)	P. Ruppert
R-D, 2-std., Di 15.30–17,	Hs 19 (Zweifach)	P. Ruppert
D-R, 2-std., Mo 8 s. t.–9.30,	Hs 228	P. Ruppert
Gemeinsprachliche Übersetzungsübungen mit Klausuren		
R-D, 2-std., Do 12.30–14,	Hs 107 (Erstfach)	E. Salnikow-Ritter
R-D, 2-std., Di 14 s. t.–15.30,	Hs G (Zweifach)	E. Salnikow-Ritter
D-R, 2-std., Di 14 s. t.–15.30,	Hs 3 (Erstfach, Stufe I)	V. Buyko
D-R, 2-std., Mi 16 s. t.–17.30,	Hs 228 (Erstfach, Stufe II)	V. Buyko
Computergestützte Ergänzungsübungen zur Wirtschaftsterminologie und Handelskorrespondenz		
1-std., Mi 17.30–18.15,	Hs 228	V. Buyko

Stegreifübersetzen			P. Ruppert
1-std.,	Mo 9.30–10.15,	Hs 2	
Sprechfertigungsübungen			
2-std.,	Mo 10.30–12,	Hs 228 (Erst- und Zweifach, Stufe I)	H. Fein
2-std.,	Mo 12 s. t.–13.30,	Hs 228 (Erst- und Zweifach, Stufe II)	H. Fein

Dolmetschübungen

Verhandlungsdolmetschen			
2-std.,	Stufe I: Mi 16.30–18,	Hs 214	H. Fein
2-std.,	Stufe II: Mi 15 s. t.–16.30,	Hs 214	K. Hähnel
Simultandolmetschen			
1-std.,	R-D, Stufe I: Mi 13–14,	Dol. I	P. Ruppert
2-std.,	R-D, Stufe II: Mo 12.30–14,	Dol. II	P. Ruppert
2-std.,	D-R, Do 12.30–14,	Dol. II	G. Kobro
Konsekutivdolmetschen			
2-std.,	R-D, Stufe I: Di 10–11.30,	Hs 108	P. Ruppert
2-std.,	R-D, Stufe II: Mo 14 s. t.–15.30,	Dol. II	P. Ruppert
2-std.,	D-R, Mi 14–15.30,	Dol. III	G. Kobro
Konferenzdolmetschen			
2-std.,	Fr 11–13,	Dol. I	H. Fein
Konferenztexte für Dolmetscher R-D			
1-std.,	Di 11.45–12.30,	Hs 5	P. Ruppert
Konferenztexte für Dolmetscher D-R			
1-std.,	14-tägl., Do 16–18,	Hs 214	V. Buyko

Hauptstudium Akademisch geprüfter Übersetzer

Gemein- und fachsprachliche Terminologie und Übersetzungsübungen
(siehe Hauptstudium Dipl.-Übersetzer)

Verhandlungsdolmetschen (siehe Hauptstudium Dipl.-Übersetzer)

Russische Stenographie (siehe Bürotechnische Fächer)

POLNISCH (Zweifachsprache)**Vorlesung**

Polnische Literatur der Gegenwart			P. Lenz
1-std.,	Di 9–10,	Hs A	

Proseminar

Entwicklung der polnischen Sprache			K. Bielawska-Ellermeier
2-std.,	Do 14.30–16,	Hs 228	

Grundstudium

Grundlehrgang Polnisch			P. Lenz
4-std.,	Di 8–9, Hs A, Di 14–15, Hs E, Do 8–10, Hs 206		

Übungen zur polnischen und deutschen Grammatik unter Berücksichtigung der

Interferenzen von Spätaussiedlern

2-std.,	Di 10.30–12,	Hs 6	
---------	--------------	------	--

Gemeinsprachliche Übersetzungsübungen mit Klausuren

P-D,	2-std., Di 15 s. t.–16.30,	Hs 2 (für Anfänger)	E. Jeschke
P-D,	2-std., Do 16 s. t.–17.30,	Hs 228	K. Bielawska-Ellermeier
D-P,	2-std., Mi 15.30–17,	Hs G	P. Lenz
D-P,	2-std., Do 14 s. t.–15.30,	Hs A	P. Lenz

Hauptstudium

Gemeinsprachliche Übersetzungsübungen mit Klausuren			K. Bielawska-Ellermeier
P-D,	2-std., Fr 14.30–16,	Hs 228	

Stegreifübersetzen

1-std.,	Mi 10–11,	Hs L	P. Lenz
---------	-----------	------	---------

Einführung in die Wirtschaftsterminologie 1-std., Mo 12–13, Hs L	K. Bielawska-Ellemerier
Fachsprachliche Übersetzungsübungen mit Klausuren (Wirtschaft) P-D und D-P, 2-std., Mo 10.30–12, Hs L	K. Bielawska-Ellemerier
Einführung in die technische Terminologie 1-std., Mi 9.30–10.15, Hs L	P. Lenz
Fachsprachliche Übersetzungsübungen mit Klausuren (Technik) P-D und D-P, 2-std., Mi 8 s. t.–9.30, Hs L	P. Lenz
Verhandlungsdolmetschen 1-std., Do 10 s. t.–10.45, Hs 228	K. Bielawska-Ellemerier P. Lenz

ARABISCHE SPRACHE (Erst- und Zweifachsprache)

Vorlesungen

Der Islam III: Die Spätzeit der islamischen Geschichte und Kultur, ab 2. Sem. 1-std., Di 10–11, Hs L	H.-R. Singer
Landeskunde der arabischen Staaten: Der Maghreb I, ab 3. Sem. 1-std., Di 11–12, Hs L	H.-R. Singer
Einführung in die arabische Phonetik, 2. Sem. 1-std., Di 12–13, Hs L	H.-R. Singer
Einführung in die Hilfsmittelkunde, ab 3. Sem. 1-std., Do 15–16, Hs L	H.-R. Singer
Einleitung in die Geschichte der arabischen Sprache, 5. Sem. 1-std., Do 10–11, Hs L	H.-R. Singer
Gugrāfiyā al-Ālam al-Ārabī (Geographie der arabischen Welt) I, ab 4. Sem. 1-std., Do 15 s. t.–15.45, Hs 221	S. M. Rizk

Seminare

Sprachwissenschaftliches Hauptseminar, 5/6. Sem. 2-std., Di 15–17, Hs L	H.-R. Singer
Übersetzerseminar 2-std., Z. u. O. n. V.	H.-R. Singer
Doktorandenseminar 3-std., Z. u. O. n. V.	H.-R. Singer

Grundstudium (1.–4. Sem.)

Grundkurs

a) Einführung in die arabische Schriftsprache II, 2. Sem. 6-std., Mo 10 s. t.–11.30, Hs 4 Do 10 s. t.–11.30, Hs 3 Di 14.30–16, Hs 108	M. Smail
b) Übungen zur arabischen Grammatik II, 2. Sem. 1-std., Mi 15.30–16.15, Hs J	S. M. Rizk
c) Konversationsübungen, 2. Sem. 1-std., Do 11.45–12.30, Hs L	M. Smail

Aufbaukurs

a) Übersetzungen mit grammatikalischen Analysen, 4. Sem. A-D, 2-std., Z. u. O. n. V.	L. Kropfitsch
b) Übersetzungsübungen, 4. Sem. A-D, 1-std., Di 9–10, Hs L	H. Alaoui
c) Übersetzungsübungen für Vorprüfungskandidaten A-D, 2-std., Z. u. O. n. V.	L. Kropfitsch
d) Übersetzungsübungen, 4. Sem., für Vorprüfungskandidaten für Studierende mit Arabisch als Erstfachsprache D-A, 2-std., Z. u. O. n. V.	S. M. Rizk
für Studierende mit Arabisch als Zweifachsprache D-A, 2-std., Mo 14 s. t.–15.30, Hs E	M. Alaoui

Hauptstudium (ab 5. Sem.)

Stegreifübersetzungen, ab 5. Sem.		L. Kropfisch
A-D, 2-std., Z. u. O. n. V.		
Arabische Geschäftskorrespondenz, ab 5. Sem.		S. M. Rizk
1-std., Z. u. O. n. V.		
Gemeinsprachliche Übersetzungsübungen mit Klausuren, 6.–7. Sem.		
A-D, 2-std., Z. u. O. n. V.		L. Kropfisch
D-A, 2-std., Mo 12 s. t.–13.30, Hs H		M. Alaoui
D-A, 2-std., Z. u. O. n. V.		S. M. Rizk
Fachsprachliche Übersetzungsübungen mit Klausuren, 6.–7. Sem.		
Wirtschaft: A-D, 2-std., Z. u. O. n. V.		L. Kropfisch
D-A, 1-std., Z. u. O. n. V.		S. M. Rizk
Recht: A-D, 2-std., Z. u. O. n. V.		M. Forstner
D-A, 2-std., Do 16 s. t.–17.30, Hs 108		M. Alaoui
Dokumente und Formulare:		
D-A, 2-std., Do 17.30–19, Hs 108		M. Alaoui
Gemeinsprachliche Übersetzungsübungen mit Klausuren für Examenskandidaten, 8. Sem.		
A-D, 2-std., Z. u. O. n. V.		L. Kropfisch
D-A, 2-std., Mo 16 s. t.–17.30, Hs E		M. Alaoui
D-A, 2-std., Z. u. O. n. V.		S. M. Rizk
Fachsprachliche Übersetzungsübungen mit Klausuren für Examenskandidaten, 8. Sem.		
Wirtschaft: A-D, 2-std., Z. u. O. n. V.		L. Kropfisch
D-A, 1-std., Z. u. O. n. V.		S. M. Rizk
Recht: A-D, 2-std., Z. u. O. n. V.		M. Forstner
D-A, 2-std., Fr 14 s. t.–15.30, Hs L		M. Alaoui
Verhandlungsdolmetschen, 5.–8. Sem.		M. Forstner
1-std., Z. u. O. n. V.		S. M. Rizk

Hauptstudium Akademisch geprüfter Übersetzer

Gemeinsprachliche Übersetzungsübungen mit Klausuren
(siehe Hauptstudium Dipl.-Übersetzer)

Fachsprachliche Übersetzungsübungen mit Klausuren
(siehe Hauptstudium Dipl.-Übersetzer)

CHINESISCH (Zweifachsprache)**Vorlesungen**

Geschichte Chinas, Teil I (Volksrepublik China), ab 2. Sem.		R. Ptak
1-std., Mo 17–18, Hs A		
Neuere sprachliche Entwicklungen in China		P. Kupfer
1-std., Do 9–10, Hs 6		

Proseminar

Kulturwissenschaftliches Proseminar (mit Übersetzungen): Landeskunde Chinas		R. Ptak
2-std., Do 15–17, Hs 19		

Hauptseminar

China als Seemacht: Geschichte und Literatur, ab 6. Sem.		R. Ptak
2-std., Mo 15–17, Zi. 209		

Kolloquium

Frauen und Frauenliteratur im alten und neuen China, ab 6. Sem.		R. Ptak
2-std., Do 17–19, Zi. 209		

EDV-Kurs

Chinesische Textverarbeitung		W. Spaar
2-std., Z. u. O. n. V.		

Grundstudium (1.–4. Sem.)

Grundkurs der modernen chinesischen Hochsprache II
(für Studierende des 2. Sem.)

- | | | |
|--|--------|-----------|
| - Hörverständnisübungen II
2-std., Do 10 s. t.–11.30, | Hs 214 | Z. Zhang |
| - Phonetik und Aussprache II
2-std., Do 11.30–13, | SL | Z. Zhang |
| - Grammatik II
2-std., Fr 9–11, | Hs 19 | P. Kupfer |
| - Leseübungen II
2-std., Mi 14.30–16, | Hs 19 | P. Kupfer |
| - Konversation II
2-std., Mo 13–15, | Hs 107 | Z. Zhang |
| - Übungen zur chinesischen Schrift II
2-std., Mo 15–17, | Hs G | S. B. Hoh |

Mittelkurs der modernen chinesischen Hochsprache II
(für Studierende des 4. Sem.)

- | | | |
|--|--------|-----------|
| - Klassisches Chinesisch/Chinesische Schriftsprache II
2-std., Mo 11 s. t.–12.30, | Hs 206 | Z. Zhang |
| - Literarische Texte II
2-std., Mi 16–18, | Hs E | P. Kupfer |
| - Zeitungslektüre II
2-std., Do 15.30–17, | Hs A | P. Kupfer |
| - Konversation II
2-std., Mo 15–17, | Hs 107 | Z. Zhang |

Gemeinsprachliche Übersetzungsübungen mit Klausuren, 4. Sem.
D-Ch, 2-std., Mo 9.30–11, Hs 107 S. B. Hoh

Gemeinsprachliche Übersetzungsübungen mit Klausuren, 4. Sem.
Ch-D, 2-std., Fr 11–13, Hs 19 P. Kupfer

Gemeinsprachliche Übersetzungsübungen mit Klausuren, ab 4. Sem.
(für Studierende mit chinesischer Muttersprache)
D-Ch, 2-std., Di 8.30–10, Hs 108 S. B. Hoh

Hauptstudium (ab 5. Sem.)

Übung: Konversation für Fortgeschrittene
2-std., Do 16 s. t.–17.30, Hs 3 Z. Zhang

Gemeinsprachliche Übersetzungsübungen mit Klausuren, 6. Sem.
Ch-D, 2-std., Di 11.30–13, Hs H M. Vermeer
D-Ch, 2-std., Mo 11–13, Hs G S. B. Hoh

Übersetzungsübungen zur Fachsprache der Wirtschaft mit Klausuren, 6. Sem.
Ch-D, 2-std., Di 13–15, Hs B M. Vermeer

Übersetzungsübungen zur Fachsprache der Wirtschaft mit Klausuren, 6. Sem.
(für Studierende mit chinesischer Muttersprache)
D-Ch, 2-std., Di 10 s. t.–11.30, Hs 214 S. B. Hoh

Übersetzungsübungen zur Fachsprache der Technik, 6. Sem.
Ch-D, 1-std., Mi 10–11, Hs 214 Z. Zhang
D-Ch, 1-std., Mi 11–12, Hs 214 Z. Zhang

Gemeinsprachliche Übersetzungsübungen mit Klausuren, 8. Sem.
Ch-D, 2-std., Do 11–13, Hs E P. Kupfer
D-Ch, 2-std., Mi 8.30–10, Hs 108 S. B. Hoh

Übersetzungsübungen zur Fachsprache der Wirtschaft mit Klausuren, 8. Sem.
Ch-D, 1-std., Mo 18–19, Hs A R. Ptak

Übersetzungsübungen zur Fachsprache der Wirtschaft mit Klausuren, 8. Sem.
(für Studierende mit chinesischer Muttersprache)
D-Ch, 2-std., Mi 13–15, Hs 2 S. B. Hoh

Übersetzungsübungen zur Fachsprache der Technik, 8. Sem.
Ch-D, 1-std., Mi 14–15, Hs 7 Z. Zhang
D-Ch, 1-std., Mi 15–16, Hs 7 Z. Zhang

Gemeinsprachliche Übersetzungsübungen mit Klausuren und Stegreifübersetzungen, Examssemester Ch-D, 2-std., Do 17-19, Hs G	P. Kupfer
Übersetzungsübungen zur Fachsprache der Wirtschaft mit Klausuren, Examssemester Ch-D, 2-std., Di 15-17, Hs E	M. Vermeer
Übersetzungsübungen zur Fachsprache der Wirtschaft mit Klausuren, Examssemester (für Studierende mit chinesischer Muttersprache) D-Ch, 1-std., Mi 15-16, Hs L	S. B. Hoh
Verhandlungsdolmetschen 1-std., Mi 18-19, Hs 19	S. B. Hoh P. Kupfer

TÜRKISCH (Zusatzsprache)

Türkisch für Fortgeschrittene (II) 2-std., Z. u. O. n. V.	H. Scheinhardt
Konversationsübungen für Fortgeschrittene (II) 1-std., Z. u. O. n. V.	N. N.
Türkisch für Fortgeschrittene (IV) 2-std., Z. u. O. n. V.	H. Scheinhardt
Konversationsübungen für Fortgeschrittene (IV) 1-std., Z. u. O. n. V.	N. N.
Abriß der türkischen Grammatik (II) 1-std., Z. u. O. n. V.	H. Scheinhardt
Übungen zur türkischen Grammatik (II) 1-std., Z. u. O. n. V.	H. Scheinhardt
Landeskunde der Türkei (II): Staatliche Institutionen 1-std., Z. u. O. n. V.	H. Scheinhardt
Übersetzungsübungen Tü-Dt und Dt-Tü 2-std., Z. u. O. n. V.	N. N.

BÜROWIRTSCHAFTSLEHRE

Vorlesung mit Übungen

Terminologie, Sach- und Rechtsgrundlagen der Wirtschaftskorrespondenz, II. Texte und Dokumente im Außenhandel, mit Übungen zur Formulierung ausgewählter Textsorten 3-std., Fr 12.30-14, Hs D Übungen zur Formulierung, Z. u. O. n. V.	H. Sattel
--	-----------

Übungen

Rechnungswesen, Doppelte Buchführung, II. Schwierigere Geschäftsvorfälle und Abschlüsse 3-std., Mo 10 s. t.-11.30, Hs H Übungen am Microcomputer, Z. n. V., EDV 2	H. Sattel
Wirtschaftsmathematik, -rechnen, II. Kostenrechnung IKR 3-std., Di 18 s. t.-19.30, Hs 2 Übungen am Microcomputer, Z. n. V., EDV 1	H. Sattel

ELEKTRONISCHE TEXT- UND DATENVERARBEITUNG (INFORMATIONSVARBEITUNG)

Vorlesung

Text- und Datenverarbeitung II: PC-Anwendungen, Problemlösungen mit Standardsoftware, Datenorganisation, Programmierung in Anwendungsprogrammen 1-std., Mi 15-16, Hs K	H.-J. Burckhardt
---	------------------

Übungen

Einführung in die Arbeit mit den FASK-Microcomputern mit Übungen für Teilnehmer mit extern erworbenen Vorkenntnissen 1-std., zu Semesterbeginn, Z. n. V.,	EDV 2	H. Sattel
Grundlagen zur Arbeit mit Microcomputern, Übungen zu Betriebssystem, Utilities und Anwendungsprogrammen 2-std., Di 16-18,	EDV 1	H. Sattel
Einführung in die Textverarbeitung und Anwendungen 2-std., in zwei Parallelkursen		T. Wegner
Kurs A: Mo 10 s. t.-11.30,	EDV 2	
Kurs B: Mo 11.30-13,	EDV 2	
Anwendungen zur Datenverarbeitung mit unterschiedlichen Programmen 1-std., Mi 16-17,	EDV 2	H.-J. Burckhardt
2-std., Mi 17-19,	EDV 2	
Multilinguale Textverarbeitung 2-std., Di 16.30-18,	EDV 2	H.-J. Bäse
Datenbanken: Terminologie, Strukturen, Anwendungen für sprachmittelnde Berufe mit Übungen 2-std., Fr 14-16,	EDV 1	H. Sattel

TEXTVERARBEITUNG**Kurzschriftsysteme**

Deutsche Kurzschrift, II. Ausbildungsstufe (Fortbildung I), mit Diktatübungen im Sprachlabor 2-std., Mo, Di 8-9,	Hs 1	H.-J. Bäse
Deutsche Kurzschrift, IV. Ausbildungsstufe (Eilschrift I: Weitere Verkürzungen und Kürzel), mit Diktatübungen im Sprachlabor 2-std., Mo 19.05-19.50, Di 18-19,	Hs 1	H.-J. Bäse
Deutsche Kurzschrift, VI. Ausbildungsstufe (Eilschrift III: Formkürzungen, Kürzungen für Fremdwörter), mit Diktatübungen im Sprachlabor 1-std., Mo 13-14,	Hs 2	T. Wegner
Deutsche Kurzschrift, Praxis der Eilschrift 1-std., Z. u. O. n. V.		H.-J. Bäse
Englische Kurzschrift, I. Ausbildungsstufe, mit Diktatübungen im Sprachlabor 1-std., Mo 9-10,	Hs 1	H.-J. Bäse
Englische Kurzschrift, III. Ausbildungsstufe: Texte der Wirtschaftskorrespondenz 1-std., Z. u. O. n. V.		H.-J. Bäse
Französisch/spanische Kurzschrift, Fortbildung an Texten der Wirtschaftskorrespondenz 1-std., Mo 12-13,	Hs 39	H. Sattel
Russische Kurzschrift, II. Ausbildungsstufe: Wirtschaftskorrespondenz 1-std., Z. u. O. n. V.		H.-J. Bäse

Texteingabe

Intensivkurs Texteingabe: Gemeinsames Tastenfeld (Voranmeldung erforderlich) 1-std., Mo 14 s. t.-14.45,	Hs TDV	T. Wegner
Textgestaltung 1-std., Mo 10-11,	Hs TDV	H.-J. Bäse
Übungen zur Erhöhung der Sicherheit und Schnelligkeit bei der Texteingabe 1-std., Mo 18-19,	Hs TDV	H.-J. Bäse
Besonderheiten der französischen Textgestaltung 1-std., Mo 11-12,	Hs TDV	H.-J. Bäse

24. Fachbereich Bildende Kunst

Anschrift: Postfach 39 80, Am Taubertsberg 6, 6500 Mainz 1, Telefax (0 61 31) 39-21 22

Dekan: N. N., Am Taubertsberg 6, R 136, Tel. 39-21 22

Prodekan: N. N.

Dekanat: Marianne KREIS, Sprechzeiten: Mo-Do 8.30-9.30 und 14-16, Fr 8.30-9.30, Am Taubertsberg 6, R 136, Tel. 39-21 22

Studentensekretariat: Ingrid TREMML, Sprechzeiten: Mo-Fr 10-12, R 135, Tel. 39-21 31

Informationen für Studierende

STUDIENFACH UND -ABSCHLUSSMÖGLICHKEITEN

Kunsterziehung: Künstlerische Prüfung für das Lehramt an Gymnasien (Erste Staatsprüfung).

Freie Bildende Kunst: Für die Einschreibung ist das Abiturzeugnis oder ein vergleichbarer Nachweis der Hochschulreife erforderlich. Von dem Bewerber wird die Entscheidung für eines der nachstehend aufgeführten Fächer erwartet: Zeichnen, Malen, Plastik, Grafik, Schrift, Umweltgestaltung, Film/Video, Fotografie, Holz, Metall, Keramik, Textil. Eine frühzeitige Beratung bei den zuständigen Fachvertretern ist wünschenswert. Der Bewerber erhält hierbei eine Orientierung über Studieninhalte und Ziele. Über die Zulassung zum Studium entscheidet eine Eignungsprüfung, deren Gegenstand die eingereichten Arbeiten des Bewerbers und seine in einer dreitägigen Klausur zu erbringenden praktischen Leistungen sind. Über Einzelheiten informiert ein Merkblatt für Studienbewerber.

EIGNUNGSPRÜFUNG

„Eignungsprüfungsordnung Bildende Kunst“ vom 12. 8. 1982, Gesetz- und Verordnungsblatt für das Land Rheinland-Pfalz, Nr. 23 vom 31. 8. 1982, S. 313.

Anmeldungen zur Eignungsprüfung werden im Studentensekretariat des Fachbereichs vorgenommen.

Zusätzlich zum Antrag auf Eignungsprüfung ist die Bewerbung um Zulassung zum Studium beim Studentensekretariat der Universität (Campus universitatis) einzureichen.

EINFÜHRUNGSVERANSTALTUNG für Studienanfänger, Fach- und Hochschulortwechsler

Osterdienstag, 13. April 1993, 16-17, P 2, Welderweg 18 (Philosophicum)

STUDIENFACHBERATUNG, Am Taubertsberg 6

Zeit: 29. März bis 22. Oktober 1993

(jedoch nicht vom 1. bis 5. Juni 1993 [Pfingstferien] und nicht vom 26. Juli bis 27. August 1993)

- a) in der vorlesungsfreien Zeit vom 29. März bis 8. April 1993: nur n. tel. V.
- b) in der Studieneinführungswoche vom 13. bis 16. April 1993: nur n. tel. V.
- c) in der Vorlesungszeit vom 19. April bis 23. Juli 1993: Universitätsprofessor Dieter BREMBS, Di ab 15 Uhr, R 126
- d) in der vorlesungsfreien Zeit vom 30. August bis 22. Oktober 1993: nur n. tel. V.

VERTRAUENSDOZENT FÜR AUSLÄNDISCHE STUDIERENDE

N. N.

FACHBEREICHSBIBLIOTHEK

Dipl.-Bibl. Stephanie LIELL, Tel. 39-29 04

Am Taubertsberg 6, R 126, Öffnungszeiten: Mo-Do 9-13 und 14-16 Uhr, Fr 10-13 Uhr

STUDIENORDNUNG

Studienordnung für das Studium des Faches Bildende Kunst im Studiengang Lehramt an Gymnasien an der Johannes Gutenberg-Universität Mainz vom 15. 8. 1985; Staatsanzeiger für Rheinland-Pfalz, Nr. 36 vom 23. 9. 1985, S. 835.

Studienordnung für das Studium der Freien Bildenden Kunst am Fachbereich Bildende Kunst der Johannes Gutenberg-Universität Mainz vom 16. 6. 1987; veröffentlicht im Staatsanzeiger für Rheinland-Pfalz, Nr. 25 vom 29. 6. 1987, S. 655.

Studienordnung zum Vertiefungsstudium am Fachbereich Bildende Kunst der Johannes Gutenberg-Universität Mainz vom 4. 11. 1988; veröffentlicht im Staatsanzeiger für Rheinland-Pfalz, Nr. 2 vom 23. 1. 1989, S. 62.

PRÜFUNGSORDNUNGEN, -ÄMTER**Lehramt an Gymnasien**

„Landesverordnung über die Erste Staatsprüfung für das Lehramt an Gymnasien“ vom 7. 5. 1982 in der Fassung vom 13. 12. 1988, Gesetz- und Verordnungsblatt für das Land Rheinland-Pfalz (GVBl.), Nr. 14 vom 7. 7. 1982, S. 157–183, und Nr. 2 vom 20. 1. 1989, S. 7, sowie durch die „Landesverordnung zur Änderung prüfungsrechtlicher Vorschriften für Lehrämter“ vom 4. 12. 1990, GVBl., Nr. 27 vom 28. 12. 1990, S. 382, und durch die „Zweite Landesverordnung zur Änderung der Landesverordnung . . .“ vom 15. 5. 1991, GVBl., Nr. 15 vom 4. 6. 1991, S. 269.

Vorprüfungsordnung: Ergänzende Bestimmungen zur Ordnung der Künstlerischen Prüfung für das Lehramt an Gymnasien im Fach Bildende Kunst vom 18. 8. 1978, Amtsblatt des Kultusministeriums von Rheinland-Pfalz, Nr. 25 vom 28. 9. 1978, S. 934. (*Neue Zwischenprüfungsordnung in Vorbereitung*).

Prüfungsamt

Landesprüfungsamt für das Lehramt an Schulen in Rheinland-Pfalz, Abteilung 5 des Ministeriums für Bildung und Kultur, Mittlere Bleiche 61, 6500 Mainz 1, Telefax (0 61 31) 16-28 78

Präsidentin: Dr. Helga SMOLLICH, Sprechzeiten: nach telef. Vereinbarung, Zi. 316, Tel. 16-45 25/6

Stellvertretender Prüfungsvorsitzender: Universitätsprofessor U. HELLMANN,

Am Taubertsberg 6, R 121, 6500 Mainz, Do 15–16, telefonisch: Mi 15–15.30, Tel. 39-21 24

Wissenschaftliche Prüfung für das Lehramt an Gymnasien:

Regierungsschuldirektorin Ute AHRENS, Sprechzeiten: nach telef. Vereinbarung, Zi. 321, Tel. 16-45 30

M. HORNICKEL, W. FEGE

Sprechzeiten in der Universität: Johann-Friedrich-von-Pfeiffer-Weg 5, Mo–Mi, Fr 10–12, Tel. 39-48 05, 39-48 00

ANSCHRIFT DER FACHSCHAFT

Bildende Kunst, Am Taubertsberg 6, R 315, 6500 Mainz 1

Personalteil

(Die Sprechstunden finden, sofern nicht anders angegeben, im Anschluß an die Lehrveranstaltungen statt.)

UNIVERSITÄTSPROFESSOREN

BIEDERBICK, Christa, Plastik, Tel. 39-21 30

Knesebeckstraße 88, 1000 Berlin 12, Tel. (0 30) 3 13 86 29 und 3 13 59 60

BREMBS, Dieter, Zeichnen, Tel. 39-21 25

Erbacher Straße 2, 6238 Hofheim 4, Tel. (0 61 22) 23 95

DURTH, Werner, Dr., Umweltgestaltung, Tel. 39-21 82

Mollerstraße 34, 6100 Darmstadt, Tel. (0 61 51) 71 85 79

ELLWANGER, Volker, Keramik, Tel. 39-21 30

Bonndorfer Straße 38, 7825 Lenzkirch

GRIMM, Alban, Schrift, Tel. 39-21 26

Atrium 6, 6464 Linsengericht, Tel. (0 60 51) 6 62 63

- HAHN, Friedemann, Malerei, Tel. 39-21 31
Wiesenstraße 6, 7868 Todtnau-Brandenberg, Tel. (0 76 71) 89 22
- HELLMANN, Ullrich, Metall, Tel. 39-21 28
Mainzer Straße 23, 6503 Mainz-Kastel
- JÜRGEN-FISCHER, Klaus, Malen, Tel. 39-21 25
Ooser Luisenstraße, 7570 Baden-Baden
- KNOCHE-WENDEL, Elfriede, Textil, Tel. 39-21 27
Zeppelinstraße 8, 6370 Oberursel, Tel. (0 61 71) 5 55 14
- KÖNIG, Günter, Malerei, Kunstdidaktik (emeritiert), Tel. 39-21 29
Niklas-Vogt-Straße 19, 6500 Mainz, Tel. 8 27 98
- LAMBERT, Gregor, Kunstdidaktik, Tel. 39-21 23
Augustinerstraße 75, 6500 Mainz
- LÖFFLER, Adam W., Holz, Tel. 39-21 28
Dorfstraße 45, 8901 Steinekirch, Tel. (0 82 91) 94 73
- LÖRINCZ, Peter, Graphik, Tel. 39-21 23
An der Hohl 7, 6239 Eppstein, Tel. (0 61 98) 70 93
- NIERHOFF, Ansgar, Plastik, Tel. 39-47 94
Fuchskaulenweg 5, 5000 Köln 50, Tel. (02 21) 35 19 19
- SPACEK, Vladimir, Dr., Fotografie, Tel. 39-21 34
Winzerstraße 51, CH-8049 Zürich

HONORARPROFESSOREN

- SCHLOTTER, Eberhard
Langensalzastraße 1, 3000 Hannover, Tel. (05 11) 8 09 34 00
- STARKE, Helmut
Am Eselsweg 65, 6500 Mainz 22

FORSCHUNGSGRUPPE UMWELTGESTALTUNG

- GUTSCHOW, Niels, Dr., Umweltgestaltung, Tel. 39-21 82
Dorfstraße 3, 6941 Abtsteinach
- KOCH, Ralf, Umweltgestaltung, Tel. 39-21 82
Ludwigsstraße 3, 6500 Mainz
- POGANIUCH, Thomas, Umweltgestaltung, Tel. 39-21 82
Binger Straße 14, 6551 Bretzenheim/Nahe

KÜNSTLERISCHE MITARBEITER

- FÖLL, Ernst, Plastik, Tel. 39-47 94
Hubertstraße 16, 4400 Münster
- HESSE-HONEGGER, Cornelia, Wissenschaftliche Illustration, Tel. 39-21 23
Feldeggstraße 21, CH-8008 Zürich
- KLINKNER, Martin, Kunstdidaktik, Tel. 39-21 82
Walpodenstraße 17, 6500 Mainz
- MENZEL, Klaus, Graphik/Siebdruck, Tel. 39-21 23
Eleonorenstraße 57, 6556 Wöllstein, Tel. (0 67 03) 16 51
- ZIMMERMANN, Günter, Plastik, Tel. 39-21 30
Prinz-Eugen-Straße 16, 1000 Berlin 65

LEHRBEAUFTRAGTE

- CASPERS, Markus, Kunstdidaktik, Tel. 39-21 31
Händelstraße 51, 5000 Köln 1
- FREIENSTEIN, Engelbert, Kunstdidaktik, Tel. 39-21 31
Am Sonnenhang 3, 5414 Vallendar

- JERUSALEM, Frank, Graphik, Tel. 39-21 23
Isseler Straße 19, 5502 Schweich, Tel. (0 65 02) 2 03 46
- KNORR, Peter, Umweltgestaltung, Tel. 39-21 82
Langgasse 21, 6505 Nierstein, Tel. (0 61 33) 5 76 69
- MAIER, Sabine, Malen, Tel. 39-21 25
Bebelstraße 22, 6500 Mainz 22
- MANGOLD, Walter, Plastik, Tel. 39-21 30
Springiersbacher Mühle 1, 5561 Bengel
- NEDZA-GERICKE, Eva, Metall, Tel. 39-21 28
Heidestraße 154, 6000 Frankfurt/Main 60
- PETERMANN, Reinhold, Technologie der Plastik, Abendakt, Tel. 39-21 30
An der Steige 2, 6500 Mainz 21, Tel. 47 24 28
- PFAFFMANN, Elke, Glas/Mosaik, Tel. 39-21 24
Nackstraße 59, 6500 Mainz
- STEPHAN, Axel, Fotografie, Tel. 39-21 34
Albrechtstraße 25, 6200 Wiesbaden, Tel. (06 11) 3 95 35
- STOECKERMANN, Bärbel, Metall, Tel. 39-21 28
Senfelderstraße 79, 6050 Offenbach

Lehrveranstaltungen

**Einführungsveranstaltung für Studienanfänger, Fach- und Hochschulort-
wechsler:** P. Lörincz
Osterdienstag, 13. April 1993, 16–17, P 2

Der Zugang zu den Lehrveranstaltungen ist nur nach bestandener Eignungsprüfung und schriftlich erfolgter Zulassung möglich.

Alle Lehrveranstaltungen finden, sofern nicht anders angegeben, im Gebäude des Fachbereichs, Am Taubertsberg 6, statt.

KÜNSTLERISCH-PRAKTISCHE FÄCHER

Propädeutische Übungen

MALEREI

- | | | | |
|-----|--|----------|-------------------|
| 001 | Einführung in die technischen und ästhetischen Grundlagen der Malerei
Do 9–12, 13–15, | R 25, 19 | K. Jürgen-Fischer |
|-----|--|----------|-------------------|

ZEICHNUNG

- | | | | |
|-----|---|-------|-----------|
| 006 | Grundlagen der Zeichnung I
Mi 9–12, 13–15, | R 130 | D. Brembs |
| 007 | Einführung Zeichnen
Z. n. V., | R 125 | N. N. |

PLASTIK

- | | | | |
|-----|--|------|---------------------------------|
| 012 | Grundlagen plastischen Gestaltens
Z. n. V., | R 03 | Ch. Biederbick
G. Zimmermann |
| 013 | Akt
Z. n. V., | R 03 | Ch. Biederbick |

GRAPHIK

- | | | | |
|-----|--|----------|------------|
| 018 | Einführung in den künstlerischen Tiefdruck
Mo 10–12, 13–16, | R 11, 12 | P. Lörincz |
|-----|--|----------|------------|

- | | | | |
|-----|--|--------------|--------------|
| 019 | Lithographie
Mi 10-12, 13-16, | R 10 | F. Jerusalem |
| 020 | Einführung in die Serigraphie
Fr 9-12, 13-15, | R 13, 14, 15 | K. Menzel |

SCHRIFT

- | | | | |
|-----|---|------------|----------|
| 025 | Schriftbildnerische Grundlagen
Di 9-12, 13-15, | R 104, 103 | A. Grimm |
|-----|---|------------|----------|

UMWELTGESTALTUNG

- | | | | |
|-----|--|-------|----------|
| 030 | Grundlagen der Umweltgestaltung. Einführung in Techniken der Analyse und Darstellung städtischer Umwelt; Theorien zur Umwelterfahrung
Mi 9-12, 13-15, | R 023 | W. Durth |
| 031 | Architekturzeichnen – Innenräume
Fr 9-12, 13-15, | R 023 | P. Knorr |

FILM/VIDEO

- | | | | |
|-----|---------------------------------------|------|-------|
| 036 | Einführung in Film/Video
Z. n. V., | R 26 | N. N. |
|-----|---------------------------------------|------|-------|

PHOTOGRAPHIE

- | | | | |
|-----|---|--------------|------------|
| 041 | Einführung in die Photographie
Mo 9-12, 13-15, | R 33, 34, 35 | A. Stephan |
|-----|---|--------------|------------|

HOLZ

- | | | | |
|-----|--|-------|---------------|
| 046 | Materialien, Werkzeuge, Handwerke und Techniken
Mi 13-18, | R 032 | A. W. Löffler |
|-----|--|-------|---------------|

METALL

- | | | | |
|-----|--|------------|-------------|
| 051 | Einführung in Metalltechniken und Grundlagen der Metallgestaltung
Mo 9-12, 13-15, | R 024, 025 | U. Hellmann |
| 052 | Blockveranstaltung: Goldschmieden – Theoretische und praktische Schmuckgestaltung
Z. n. V., | R 024, 025 | E. Nedza |

KERAMIK

- | | | | |
|-----|---|------|--------------|
| 057 | Keramik – Stoff und Form
Mi 9-12, 13-15, | R 08 | V. Ellwanger |
|-----|---|------|--------------|

TEXTIL

- | | | | |
|-----|---|------------|------------------|
| 062 | Einführung in das Papierschépfen, Färben, Gußverfahren von Papierfaserbrei
Di 9-12, 13-15, | R 111, 112 | E. Knoche-Wendel |
|-----|---|------------|------------------|

GLASMALEREI

- | | | | |
|-----|--|------------|--------------|
| 066 | Glasmalerei und Glasobjekte
Fr 9-12, 13-15, | R 124, 102 | E. Pfaffmann |
|-----|--|------------|--------------|

Weiterführende Übungen**MALEREI**

- | | | |
|-----|--|-------------------|
| 071 | Kolloquium und Gruppenkorrektur für Fortgeschrittene
Di 14 c. L.,
Boppstraße 26 | K. Jürgen-Fischer |
| 072 | Aktmalerei
Mi 10–16,
R 25 | K. Jürgen-Fischer |
| 073 | Formfindung und Farbtheorie – Übersetzung in freie Malerei
Mi 10–20,
Boppstraße 26 | F. Hahn |
| 074 | Formfindung und Farbtheorie – Übersetzung in freie Malerei
Do 9–20,
Boppstraße 26 | F. Hahn |
| 075 | Auf dem Weg zum Motiv
Fr, Z. n. V.,
Boppstraße 26 | F. Hahn |
| 076 | Aufbau eines Renaissance-Bildes II: Historische Maltechniken,
Farbtheorie, Bindemittel, Pigmentkunde, Farbsystem
Fr 9–12, 13–15,
R 25 | S. Maier |

ZEICHNUNG

- | | | |
|-----|---|-------------|
| 081 | Zeichentrickfilm
Mo 9–12, 13–15,
R 120 | J. Blumberg |
| 082 | Freie Arbeit und Einzelkorrektur
Do 9–12, 13–15,
R 117 | D. Brembs |
| 083 | Kolloquium: Zeichnung im Gespräch
Do 17–18.30,
R 130 | D. Brembs |
| 084 | Blockseminar: „Der Baum.“ Bild und Konzeption
Z. n. V.,
R 130 | D. Brembs |
| 085 | Weiterführende Übung
Z. n. V.,
R 125 | N. N. |

WISSENSCHAFTLICHE ILLUSTRATION

- | | | |
|-----|---|-------------------|
| 090 | Zeichnen nach Natur
Mo 9–12, 13–16,
R 142 | C. Hesse-Honegger |
| 091 | Zeichnen nach Natur
Di 9–12, 13–16,
R 142 | C. Hesse-Honegger |

PLASTIK/SKULPTUR

- | | | |
|-----|--|----------------|
| 096 | Skulptur und Zeichnung
Mi 9.30–19.30,
Neubau | A. Nierhoff |
| 097 | Skulptur und Environment
Mi 9.30–19.30,
Neubau | A. Nierhoff |
| 098 | Solitäre Skulptur
Do 9.30–16.30,
Neubau | A. Nierhoff |
| 099 | Akt
Z. n. V.,
R 03 | Ch. Biederbick |

GRAPHIK

- | | | |
|-----|--|------------|
| 104 | Arbeitsansätze experimenteller Druckgraphik
Di 10–12, 13–16,
R 11, 12 | P. Lörincz |
| 105 | Freie künstlerische Konzeptionen in der Druckgraphik
Mi 10–12, 13–16,
R 11, 12 | P. Lörincz |
| 106 | Zum Verhältnis von Künstlertheorien und Theoretikertheorien
Seminar: Ausgewählte Probleme der Kunsttheorie
Mi 11–13,
R 13, 14, 15 | K. Menzel |

- | | | | |
|-----|--|--------------|-----------|
| 107 | Serigraphie für Fortgeschrittene I
Mi 9-12, 13-15, | R 13, 14, 15 | K. Menzel |
| 108 | Serigraphie für Fortgeschrittene II
Do 9-12, 13-15, | R 13, 14, 15 | K. Menzel |

SCHRIFT

- | | | | |
|-----|---|------------|----------|
| 113 | Spielräume digitaler Schrift
Mi 9-12, 13-15, | R 104, 103 | A. Grimm |
| 114 | Kombinations- und Modifikationsmöglichkeiten geschriebener Schrift
Do 9-12, 13-15, | R 104, 103 | A. Grimm |

UMWELTGESTALTUNG

- | | | | |
|-----|--|-------|----------|
| 119 | Kunst in der Stadt-Landschaft. Positionen und Projekte zur Kunst im öffentlichen Raum
Do 9-12, 13-15, | R 023 | W. Durth |
| 120 | Konzepte zur Stadtgestaltung. Vertiefende Bearbeitung freier Themen
Z. n. V., | R 023 | W. Durth |

FILM/VIDEO

- | | | | |
|-----|-----------------------------------|------|-------|
| 125 | Weiterführende Übung
Z. n. V., | R 26 | N. N. |
| 126 | Weiterführende Übung
Z. n. V., | R 26 | N. N. |

PHOTOGRAPHIE

- | | | | |
|-----|---|-------|-----------|
| 131 | Seminar: „Erzählen II“, „Autorenphotographie“
Di 9-19, | R 119 | V. Spacek |
| 132 | Freie Arbeiten, Einzelkorrekturen
Mi 9-19, | R 119 | V. Spacek |
| 133 | Konsultationen
Mi 16-19, | R 119 | V. Spacek |

HOLZ

- | | | | |
|-----|--|-------|---------------|
| 138 | Konstruktivistische Aspekte der Plastik
Do 9-12, 13-15, | R 031 | A. W. Löffler |
| 139 | Bildhauerei – Blockseminar als Exkursion
Z. u. O. n. V. | | A. W. Löffler |

METALL

- | | | | |
|-----|--|------------|-------------|
| 144 | Bildguß
Di 9-12, 13-15, | R 024, 025 | U. Hellmann |
| 145 | Metallplastik, Metallobjekt, Email
Mi 9-12, 13-15, | R 024, 025 | U. Hellmann |
| 146 | Blockveranstaltung: Goldschmieden – Theoretische und praktische Schmuckgestaltung
Z. n. V., | R 024, 025 | E. Nedza |

KERAMIK

- | | | | |
|-----|--|------|--------------|
| 151 | Künstlerisch-praktisches Arbeiten mit keramischen Materialien
Di 9–12, 13–15, | R 08 | V. Ellwanger |
| 152 | Geschichte der Keramik
Do 11–13, | R 08 | V. Ellwanger |

TEXTIL

- | | | | |
|-----|---|------------|------------------|
| 157 | Möglichkeiten des plastischen Gestaltens mit textilem Material
Mi 9–12, 13–15, | R 111, 112 | E. Knoche-Wendel |
| 158 | Freies Arbeiten
Do 9–12, 13–15, | R 111, 112 | E. Knoche-Wendel |

GLASMALEREI

- | | | | |
|-----|--|------------|--------------|
| 163 | Glasmalerei und Glasobjekte
Fr 9–12, 13–15, | R 124, 102 | E. Pfaffmann |
|-----|--|------------|--------------|

AKTZEICHNEN

- | | | | |
|-----|--|------|--------------|
| 164 | Zeichnerische Darstellung des menschlichen Körpers nach der Natur
Mo 19.30–21.30, | R 25 | R. Petermann |
| 165 | Zeichnerische Darstellung des menschlichen Körpers nach der Natur
Di 19.30–21.30, | R 25 | R. Petermann |

KUNSTDIDAKTIK**Vorlesungen**

- | | | | |
|-----|---|-------|-------------|
| 170 | Schulpraktika im Fach Bildende Kunst
Mo 16–18, | R 142 | G. Lambert |
| 171 | Zur Ästhetisierung des Alltags: Formen und Funktionen einer spätmodernen
Kolonisierung der Lebenswelt
Do 14–15, | R 142 | M. Klinkner |

Seminare

- | | | | |
|-----|--|-------|----------------|
| 176 | Seminar zur Vorlesung
Mo 18 s. t.–19.30, | R 142 | G. Lambert |
| 177 | Einführung in die Kunstdidaktik
Do 15 s. t.–16.30, | R 130 | E. Freienstein |
| 178 | Andere Räume: Heterotopien als Zeiträume ästhetischer Erfahrung
(mit Ortserkundungen in Mainz)
Do 15 s. t.–16.30, | R 142 | M. Klinkner |
| 179 | Über die Aufspaltung der Sinne – ein Phänomen und seine künstlerische
Verarbeitung: Von der Kritik zur Praxis der Sinnesarbeit
Fr 9–12, 13–15, | R 142 | M. Caspers |

Übung

- | | | | |
|-----|--|-------|------------|
| 184 | Unterrichtspraktische Übung
Di 16–17, | R 142 | G. Lambert |
|-----|--|-------|------------|

Kolloquium

- | | | | |
|-----|--|-------|------------|
| 189 | Kolloquium für Examenskandidaten
Di 17 s. t.–18.30, | R 142 | G. Lambert |
|-----|--|-------|------------|

25. Fachbereich Musik

Anschrift: Postfach 39 80, Binger Straße 26, 6500 Mainz 1, Telefax (0 61 31) 39-35 38

Dekan: Universitätsprofessor Eduard WOLLITZ, Binger Straße 26, Zi. 21, Tel. 39-23 38

Prodekan: Universitätsprofessor Dr. Manfred SCHULER

Dekanat: Irmgard PETRI, Tel. 39-23 38, Mo–Fr 10–12

Öffentlichkeitsarbeit: Claudia SCHELLENBERGER, Tel. 39-32 38

Studien- und Prüfungsangelegenheiten: Helga HEYMANN, Marleen BOGAERT, Tel. 39-23 38

Fachbereichsbibliothek: Dr. Gabriele KROMBACH, Astrid SCHNEIDER, Tel. 39-36 11

Tonstudio: Helmut BENDER, Tel. 39-36 11

Hausmeister: Klaus KLEIN, Helmut KERZ, Tel. 39-32 38

Collegium musicum, Saarstraße 21; Künstlerischer Leiter: Universitätsprofessor Joshard DAUS,
Tel. 37 12 45, Telefax 37 14 80

Informationen für Studierende

STUDIENFÄCHER UND -ABSCHLUSSMÖGLICHKEITEN

Schulmusik: Staatsprüfung für das Lehramt an Gymnasien (1. Staatsprüfung)

Diplom-Musiklehrer, Katholische Kirchenmusik, Chorleitung: Staatliche Prüfung (läuft aus)

EINFÜHRUNGSVERANSTALTUNG für Studienanfänger, Fach- und Hochschulortwechsler

Donnerstag, 15. April 1993, 16–18, Konzertsaal, Binger Straße 26

STUDIENFACHBERATUNG

Mo–Fr 10–13, Binger Straße 26, Dekanat, Irmgard PETRI

Di, Mi, Do 10–12, Binger Straße 26, Sekretariat für Studien- und Prüfungsangelegenheiten, Helga HEYMANN

ZULASSUNGSBESCHRÄNKUNGEN

Bestehen der Eignungsprüfung

EIGNUNGSPRÜFUNG

„Landesverordnung über die Eignungsprüfung im Fach Musik in den Studien- und Ausbildungsgängen an wissenschaftlichen Hochschulen“ vom 23. August 1979, Gesetz- und Verordnungsblatt für das Land Rheinland-Pfalz, Nr. 23 vom 20. 9. 1979, S. 276 bis 279, und vom 9. 7. 1987, Nr. 14 vom 20. 6. 1987, S. 162.

Eine neue Eignungsprüfungsordnung ist in Vorbereitung.

Anmeldungen zur Eignungsprüfung werden im Dekanat des Fachbereichs vorgenommen. Bewerbungsschluß: jeweils 1. Januar, 1. Juni.

FACHBEREICHSBIBLIOTHEK

Binger Straße 26, I. Stock, Tel. 39-36 11, Öffnungszeiten: Mo 12–16.30, Di, Mi, Do 9.30–16.30, Fr 9.30–11.30

COLLEGIUM MUSICUM (Tel. 37 12 45, Telefax 37 14 80)

Probenbeginn:

1. Probe Orchester: Dienstag, 27. April 1993, 18.30–20 Registerproben, 20–21 Streicher und Bläser,
21–22 Tuttiprobe
Ort: Alte Mensa
1. Probe Chor: Donnerstag, 22. April 1993, 19–20.15 Registerproben, 20.15–22 Tuttiprobe
Ort: Alte Mensa

STUDIENORDNUNG

Studienordnung des Fachbereichs Musikerziehung der Johannes Gutenberg-Universität Mainz für das Studium des Faches Musik im Studiengang Lehramt an Gymnasien vom 19. 11. 1985, Staatsanzeiger für Rheinland-Pfalz, Nr. 40 vom 23. 12. 1985, S. 1161.

PRÜFUNGSORDNUNGEN, -ÄMTER UND -AUSSCHÜSSE

Lehramt an Gymnasien

„Landesverordnung über die Erste Staatsprüfung für das Lehramt an Gymnasien“ vom 7. 5. 1982 in der Fassung vom 13. 12. 1988, Gesetz- und Verordnungsblatt für das Land Rheinland-Pfalz (GVBl.), Nr. 14 vom 7. 7. 1982, S. 157–183, und Nr. 2 vom 20. 1. 1989, S. 7, sowie durch die „Landesverordnung zur Änderung prüfungsrechtlicher Vorschriften für Lehrämter“ vom 4. 12. 1990, GVBl., Nr. 27 vom 28. 12. 1990, S. 382, und durch die „Zweite Landesverordnung zur Änderung der Landesverordnung . . .“ vom 15. 5. 1991, GVBl., Nr. 15 vom 4. 6. 1991, S. 269.

„Zwischenprüfungsordnung des Fachbereichs Musikerziehung der Johannes Gutenberg-Universität für den Studiengang Lehramt an Gymnasien im Fach Musik“ vom 28. 5. 1984; Staatsanzeiger für Rheinland-Pfalz, Nr. 26 vom 9. 7. 1984, S. 554. Erhältlich im Dekanat.

Prüfungsamt

Landesprüfungsamt für das Lehramt an Schulen in Rheinland-Pfalz, Abteilung 5 des Ministeriums für Bildung und Kultur, Mittlere Bleiche 61, 6500 Mainz 1, Telefax (0 61 31) 16-28 78

Präsidentin: Dr. Helga SMOLLICH, Sprechzeiten: nach telef. Vereinbarung, Zi. 316, Tel. 16-45 25/6

Stellvertretender Vorsitzender: Universitätsprofessor Eberhard VOLK, Fachbereich 25 Musik, Binger Straße 26, Sprechzeiten: n. V.

Wissenschaftliche Prüfung für das Lehramt an Gymnasien:

Regierungsschuldirektorin Ute AHRENS, Sprechzeiten: nach telef. Vereinbarung, Zi. 321, Tel. 16-45 30

M. HORNICKEL, W. FEGE

Sprechzeiten in der Universität: Johann-Friedrich-von-Pfeiffer-Weg 5, Mo–Mi, Fr 10–12, Tel. 39-48 05, 39-48 00

Staatliche Prüfung (außer Lehramt)

a) „Prüfungsordnung für Privatmusiklehrer“, Amtsblatt des Kultusministeriums Rheinland-Pfalz, Nr. 16 vom 5. 8. 1980, S. 163–172.

b) Prüfung für Diplom-Musiklehrer

„Ordnung für die Prüfung von Diplom-Musiklehrern am Fachbereich Musik der Johannes Gutenberg-Universität Mainz“ vom 10. 10. 1988, Staatsanzeiger für Rheinland-Pfalz, Nr. 43 vom 21. 11. 1988, S. 1144; geändert durch „Ordnung zur Änderung der Ordnung . . .“ vom 12. 10. 1992, Staatsanzeiger für Rheinland-Pfalz, Nr. 40 vom 26. 10. 1992, S. 1034.

c) Prüfung für Katholische Kirchenmusiker

„Landesverordnung über die Staatliche Prüfung für Katholische Kirchenmusiker“ vom 4. 8. 1982, Gesetz- und Verordnungsblatt für Rheinland-Pfalz, Nr. 22 vom 20. 8. 1983, S. 299.

d) Prüfung für Chorleiter

„Landesverordnung über die Staatliche Prüfung für Chorleiter“ vom 26. 7. 1982, Gesetz- und Verordnungsblatt für Rheinland-Pfalz, Nr. 21 vom 11. 8. 1982, S. 282.

Prüfungsausschuß:

Vorsitz: Ministerium für Bildung und Kultur Rheinland-Pfalz

Stellvertretende Vorsitzende:

zu a) Universitätsprofessor E. WOLLITZ

zu b) Universitätsprofessor L. DREYER

zu c) Universitätsprofessor Peter A. STADTMÜLLER

zu d) Universitätsprofessor Tobias IHLE

Geschäftsstelle: Irmgard PETRI, Dekanat Fachbereich Musik, Binger Straße 26, Tel. 39-23 38, Sprechzeiten: Mo–Fr 10.30–12

ANSCHRIFT DER FACHSCHAFT

Fachschaft Musik, Binger Straße 26, R 7

Personalteil

(Die Sprechstunden finden, sofern nicht anders angegeben, im Anschluß an die Lehrveranstaltungen statt.)

UNIVERSITÄTSPROFESSOREN

- BAMBERGER, Francis, Klavier
Am Teehaus 1, 6229 Schlangenbad 5, Tel. (0 61 29) 22 34
- BÖRNER, Klaus, Klavier, Kammermusik, Methodik, Formenlehre
Nibelungenstraße 38, 4040 Neuss, Tel. (0 21 31) 54 25 36
- DAUS, Joshard, Dirigieren, Collegium musicum
Schubertweg 50, 4772 Bad Sassendorf, Tel. (0 29 21) 5 18 94
- DREYER, Lutz, Tonsatz, Gehörbildung
Theodor-Heuss-Straße 29, 6500 Mainz, Tel. 47 69 54
- EDER, Claudia, Gesang
Rosselstraße 7, 6200 Wiesbaden, Tel. (06 11) 52 23 74
- FRANK, Bernhard, Schulpraktisches Klavierspiel, Jazz
Talstraße 71a, 6507 Ingelheim, Tel. (0 61 32) 8 41 45
- GERMER, Karin, Klavier
Freiherr-vom-Stein-Straße 23, 6501 Zornheim, Tel. (0 61 36) 4 45 40
- GRYCHTOLOWNA, Lidia, Klavier
Finther Landstraße 85, 6500 Mainz-Gonsenheim, Tel. 47 23 84
- IHLE, Tobias, Musikgeschichte, Dirigieren, Aufführungspraxis (emeritiert)
Merianstraße 1, 6520 Worms, Tel. (0 62 41) 5 30 15
- JEKÉLI, Lotte, Klavier
Wilhelminenstraße 24a, 6200 Wiesbaden, Tel. (06 11) 52 55 75
- KRAMS, Peter, Dr., Schulpraktisches Klavierspiel
Hochstraße 6, 6246 Glashütten 1, Tel. (0 61 74) 6 21 24
- MARX, Klaus, Dr. phil., Violoncello, Kammermusik
Michael-Müller-Ring 4, 6500 Mainz, Tel. 36 68 03
- PICARD, Stephan, Violine
Bebelstraße 25, 6500 Mainz, Tel. 36 81 82
- SCHULER, Manfred, Dr. phil., Musikerziehung, Didaktik der Musik
Am Gonsenheimer Spieß 45, 6500 Mainz, Tel. 39 35 60
- SEIDEL, Elmar, Dr. phil., Tonsatz, Werkanalyse
Westring 251, 6500 Mainz-Mombach, Tel. 68 27 56
- STADTMÜLLER, Peter Alexander, Orgel, Kirchenmusik
Dautenbornstraße 5, 6501 Nieder-Olm, Tel. (0 61 36) 4 38 25
- THAMM, Eberhard, Dr., Musikerziehung (pensioniert)
Moritzstraße 14c, 6500 Mainz-Weisenau, Tel. 83 18 44
- VOLK, Eberhard, Dirigieren, Gehörbildung
Curt-Götz-Straße 3, 6500 Mainz-Drais, Tel. 47 71 45
Sprechstunden: Mi 11.30 und n. V.
- WAHN, Martina, Querflöte
Dr.-Joh.-Honnef-Straße 5, 5000 Köln (Lövenich), Tel. (0 22 34) 7 29 54
- WOLF, Michael Barry, Kontrabaß
Hülsstraße 28, 4370 Marl-Hüls, Tel. (0 23 65) 4 82 87
- WOLLITZ, Eduard, Gesang und Sprecherziehung
Kranichweg 21, 6271 Niedernhausen-Engenhahn, Tel. (0 61 28) 7 22 73

KÜNSTLERISCHE MITARBEITER

- HOSS, Egon, Gesang und Sprecherziehung
Im Steinritsch 8, 6501 Klein-Winternheim, Tel. (0 61 36) 86 28
- KROMBACH, Gabriele, Dr., Musikgeschichte, Bibliothek
Am Rabenkopf 15, 6501 Ober-Olm, Tel. (0 61 36) 8 74 16

- LEVY, Hans, Klavier
Werderstraße 8, 6200 Wiesbaden, Tel. (06 11) 49 51 08
- MILDNER, Poldi, Prof., Klavier
Alte Mainzer Straße 115, 6500 Mainz-Hechtsheim, Tel. 8 16 26
- SCHAEFFER, Burkhard, Liedbegleitung/Korrepetition
Talstraße 62, 6507 Ingelheim, Tel. (0 61 32) 8 47 71
- SHELLENBERGER, Claudia, Klavier/Öffentlichkeitsarbeit
Karl-Zörgiebel-Straße 13, 6500 Mainz-Bretzenheim, Tel. 36 51 59
- SCHILD, Johannes, Tonsatz
An der Allee 31, 6500 Mainz, Tel. 38 70 80
- VOGT, Karlheinz, Violine, Kammermusik, Methodik des Geigenunterrichts
Königsberger Straße 22, 6220 Rüdesheim, Tel. (0 67 22) 32 80

LEHRBEAUFTRAGTE

(Sprechstunden: jeweils nach Vereinbarung)

- ARZDORF, Manfred, Tonsatz
Am Fort Elisabeth 17, 6500 Mainz, Tel. 57 37 56
- AUGST, Gert, Tonsatz
Lenauweg 1, 6500 Mainz 31, Tel. 77 64
- BARTL, Rainer, Tonsatz, Gehörbildung
Steinbacher Straße 12, 6370 Oberursel 6, Tel. (0 61 71) 7 32 31
- BAUER-SCHENK, Günther, Partiturspiel, Generalbaß
Lichtenbuscherstraße 184, B-4731 Eynatten, Tel. (00 32) 87 86 60 48
- BERKEMER, Uwe, Klavier
Landwehrstraße 15, 6057 Dietzenbach, Tel. (0 60 74) 4 46 10
- BEYER, Richard, Dr. phil., Tonsatz, Gehörbildung
Goerdelerstraße 44, 6050 Offenbach, Tel. (0 69) 85 28 16
- BIEBER, Wolfram, Tonsatz
Bretzenheimer Straße 38, 6500 Mainz, Tel. 36 67 16
- BLOCK, Ulrike, Blockflöte
Marbachweg 359, 6000 Frankfurt, Tel. (0 69) 5 60 17 96
- BREITSCHAFT, Mathias, Kinder- und Jugendchor-Erziehung
Dornstraße 12, 6500 Mainz, Tel. 23 57 92
- BRÜNDL, Manfred, Jazztheorie, Kontrabaß
Pfortenstraße 27, 6200 Wiesbaden-Kloppenheim, Tel. (06 11) 50 73 03
- BRUSCHKE, Klaus, Posaune
Asterweg 1, 6209 Heidenrod 2, Tel. (0 61 20) 72 84
- BÜTTNER, Ute, Gesang und Stimmbildung
Gerhard-Radke-Straße 45, 6483 Bad Soden-Salmünster, Tel. (0 60 56) 47 53
- CADA, Sibylle, Klavier
Feldbergstraße 29, 6000 Frankfurt, Tel. (0 69) 72 81 22
- CHARLENT, Gertie, Gesang und Sprecherziehung
Kahlerstraße 5, 6100 Darmstadt, Tel. (0 61 51) 2 54 45
- CIUPKA, Eleonore, Querflöte
Kurfürstenstraße 82, 5400 Koblenz, Tel. (02 61) 3 38 00
- CSAMMER, Alfred, Violine
Seegasse 2, 7500 Karlsruhe 41, Tel. (07 21) 47 48 48
- DOLL, Egidius, Dr., Orgelimprovisation
Forststraße 6a, 8702 Waldbrunn, Tel. (0 93 06) 86 70
- EINIG, Bernhard, Dr. theol., Kirchenmusik
Auf den Erlen 19, 6200 Wiesbaden-Auringen, Tel. (0 61 27) 64 60
- FEJA, Maria-Beate, Blockflöte
Ahornweg 10, 6501 Saulheim, Tel. (0 67 32) 6 11 23
- FELLNER-KÖBERLE, Elisabeth, Gesang
Odenwaldstraße 223, 6105 Ober-Modau, Tel. (0 61 67) 6 49

- FINK, Claus, Kammermusik
Anton-Günter-Straße 4, 6204 Taunusstein 22, Tel. (0 61 28) 4 48 98
- FORM, Michael, Blockflöte
Carl-Zuckmayer-Straße 13, 6500 Mainz-Drais, Tel. 47 83 90
- FRANTA, Martina, Gesang
Oberer Laubenheimer Weg 11, 6500 Mainz, Tel. 8 22 49
- FREY, Wolfgang, Gesang und Sprecherziehung
Seelbacher Weg 4, 6204 Taunusstein 4, Tel. (0 61 28) 69 68
- FUCHS, Matthias, Klavier
Fischbacher Weg 3, 6238 Hofheim i. Ts., Tel. (0 61 92) 82 26
- FUES-JASCHKE, Sabine, Gesang
Klopstockstraße 21, 6200 Wiesbaden, Tel. (06 11) 84 19 58
- GÖRING, Rudolf, Klarinette
Pappelweg 9, 6501 Saulheim, Tel. (0 67 32) 34 76
- GREIS, Fridolin, Klarinette
Lessingstraße 20, 6501 Ober-Olm, Tel. (0 61 36) 8 51 71
- GROLLMANN, Hermann, Orgel
Pfetzerstraße 22, 8771 Birkenfeld, Tel. (0 93 98) 7 90
- GROSSKREUTZ, Ursula, Tanzpädagogin
Liebermannstraße 11, 6500 Mainz 31, Tel. 75 31
- GRÜNEWALD, Dieter, Jazz
Altenburgring 27, 6369 Niederdorfelden, Tel. (0 61 01) 38 18
- GUNTERMANN, Dieter
Freiligrathstraße 17, 6500 Mainz, Tel. 5 36 47
- GWASALIA, Rusudan, Violine
Gartenstraße 14, 6520 Worms, Tel. (0 62 41) 8 84 85
- HASEGAWA, Akemi
Collinstraße 5/2601, 6800 Mannheim 1, Tel. (06 21) 10 67 08
- HASSINGER, Beate, Blockflöte
An der Feilkirsch 2, 6500 Mainz-Gonsenheim, Tel. 47 30 40
- HEIECK, Fritz-Ludwig, Kontrabaß
Margaretenhof 37, 6719 Karlsberg 1, Tel. (0 63 56) 16 67
- VON HEYL, Alice, Tonsatz
Emser Weg 8, 6232 Bad Soden 1, Tel. (0 61 96) 6 39 51
- HIERONIMI, Otto, Gesang und Sprecherziehung
Steinackerweg 3, 6149 Fürth, Tel. (0 62 53) 39 06
- HOFF, Stefanie
Römerwall 65, 6500 Mainz, Tel. 23 40 76
- HOLEWIK, Rochus, Unterrichtspraktische Übungen
Siedlerstraße 16, 6500 Mainz, Tel. 68 31 03
- HOPPSTOCK, Tilman, Gitarre
Kahlertstraße 21 A, 6100 Darmstadt, Tel. (0 61 51) 2 58 36
- HÜBNER-HINDERLING, Renate, Blockflöte
Jakob-Steffan-Straße 12, 6500 Mainz, Tel. 32 09 93
- KAISER, Hans-Jürgen, Orgelimitation
Friedrichstraße 8, 6400 Fulda, Tel. (06 61) 2 22 71
- KALTWASSER, Uta
Otto-Schwabe-Straße 10, 6203 Hochheim, Tel. (0 61 46) 75 80
- KAUFMANN, Achim, Jazz-Piano
Antwerpener Straße 5, 5000 Köln 1, Tel. (02 21) 52 67 73
- KIEFER, Markus, Allgemeine Musiklehre
Pfarrer-Veller-Straße 1, 6500 Mainz, Tel. 3 42 34
- KLÖHN, Gotthard, Collegium musicum, Viola
Bodenroderstraße 1, 6308 Maibach, Tel. (0 60 81) 1 29 58
- KOCH OSB, Liobgid, Dr. theol., Gregorianischer Choral
Kloster Engelthal, 6472 Altenstadt, Tel. (0 60 47) 60 88

- KOCH, Michael, Gitarre
An der Markthalle 14, 6500 Mainz-Drais, Tel. 47 69 45
- KOKICH, Jan, Viola
Hauptstraße 40, 5593 Brieden, Tel. (0 26 72) 88 44
- KOLL-BREHM, Susanne, Rhythmik
Garschagerstraße 26, 5630 Remscheid 11, Tel. (0 21 91) 5 24 56
- KOTTMANN, Alois, Prof., Violine
Ostpfeußenstraße 28, 6238 Hofheim/Ts., Tel. (0 61 92) 35 47
- KÜRSCHNER, Martin, Akustik, Tonsatz
Rappmühlstraße 52, 6108 Weiterstadt, Tel. (0 61 50) 1 41 39
- KUHNER, Hans, Posaune
Steinkleestraße 17, 6000 Frankfurt-Eckenheim, Tel. (0 69) 5 40 06 38
- LINDENBERG, Dagmar, Gesang und Sprecherziehung
Isselstraße 49, 6100 Darmstadt-Eberstadt, Tel. (0 61 51) 5 67 87
- LUNGU, Theodora, Klavier
Stresemannstraße 61, 6457 Maintal-Dörnigheim, Tel. (0 61 81) 49 58 98
- MARZINZIK, Norbert, Dirigieren, chorische Stimmbildung, Gehörbildung
Gibichstraße 22, 6520 Worms, Tel. (0 62 41) 8 70 98
- MEHLHART, Ulrich, Klarinette
Dornholzhäuserstraße 26, 6370 Oberursel-Oberstedte, Tel. (0 61 72) 30 30 03
- MINDEN, Klaus, Unterrichtspraktische Übungen
Schulstraße 4, 6501 Gau-Bischofsheim, Tel. (0 61 35) 44 21
- MÖLLER-REHM, Karl-Heinrich, Klavier
Friedrichstraße 39, 6200 Wiesbaden, Tel. (06 11) 30 73 59
- MÜLLER, Karl-Josef, Prof., Dr. phil., Tonsatz, Neue Musik
Carl-Orff-Straße 27, 6500 Mainz 33, Tel. 47 65 31
- NADIM, Hatem, Klavier
Hainerweg 24, App. 14/2, 6000 Frankfurt 70, Tel. (0 69) 62 32 32
- NOLL, Christoph-Anselm, Orgel, Orgelimprovisation
Karthäuserstraße 18, 5403 Mülheim-Kärlich, Tel. (0 26 30) 13 92
- OH-HAVENITH, Jimin, Klavier
Am Pfaffenkopf 5, 6390 Usingen-Eschbach 2, Tel. (0 60 81) 6 74 87
- DE OLIVEIRA-BALLEJO, Wilson, Jazz
Raimundstraße 60, 6000 Frankfurt 50, Tel. (0 69) 52 36 35
- OTT-WEILER, Ursula, Gesang
Gartengasse 3, 6505 Nierstein, Tel. (0 61 33) 5 96 18
- PAPKE, Dirk-Rainer, Tonsatz
Elisabeth-Rodrian-Straße 1, 6554 Meisenheim, Tel. (0 67 53) 31 94
- PEPER, Adelheid, Gesang
Ludwigshöhstraße 78, 6100 Darmstadt, Tel. (0 61 51) 6 43 96
- PEPPEL, Dirk, Querflöte
Wilhelmstraße 5, 7500 Karlsruhe, Tel. (07 21) 37 87 60
- PETERMANN, Alice, Master of Music Degree
Buchenstraße 3, 4712 Werne, Tel. (0 23 89) 57 48
- PICARD, Daniela
Friedensstraße 19a, 5100 Aachen, Tel. (02 41) 16 14 57
- PLUM, Karl-Otto, Dr., Tonsatz
Kyllburger Straße 16, 5000 Köln 41, Tel. (02 21) 41 82 73
- PORTUGALL, Wolfgang, Cembalo, Klavier
Rektor-Roth-Straße 1, 6501 Nieder-Olm, Tel. (0 61 36) 72 32
- POWARZYNSKI, Ute, Blockflöte
Holzhäuser Weg 26, 6209 Heidenrod-Laufenseld, Tel. (0 61 20) 76 12
- RADEK, Jolanta, Gesang
Emser Straße 32, 6200 Wiesbaden, Tel. (06 11) 40 31 29
- RATH, Iris, Querflöte
Flachsbadweg 25, 6100 Darmstadt, Tel. (0 61 51) 6 31 48

- REINGARDT, Dorothee, Gesang
Weimarer Straße 22, 6947 Laudenschbach, Tel. (0 62 01) 7 44 67
- REITER, Peter, Saxophon
Buchenstraße 8, 7550 Rastatt, Tel. (0 72 22) 6 84 11
- REITER, Walter, Schlagzeug
Dagobertstraße 7, 6500 Mainz 1, Tel. 23 55 80
- RENDEL, Bernhard, Hörschulung und Tonsatz
Am Hipperich 59, 6500 Mainz-Mombach, Tel. 68 02 88
- ROSCHE, Matthias, Fagott
Heinrich-von-Brentano-Allee 13, 6806 Viernheim, Tel. (0 62 04) 86 82
- RUNHOF, Frank, Jazz-Arrangement
Boettger Straße 2, 6000 Frankfurt 60, Tel. (0 69) 4 69 16 78
- VON SAALFELD, Monika, Klavier
Hinter der langen Mauer 2, 6507 Ingelheim, Tel. (0 61 32) 27 55
- SANCASSANO, Marialucia, Dr., Italienisch für Sänger
Am Gonsenheimer Spieß 47, 6500 Mainz, Tel. 38 27 17
- SANDU, Olga, Gesang
Adelheidstraße 76, 6200 Wiesbaden, Tel. (06 11) 3 08 19 18
- SCARBATA, Walter, Violine, Collegium musicum
Greifstraße 19, 6200 Wiesbaden-Kohlheck, Tel. (06 11) 46 65 39
- SCHERHAG, Hanno, Klavier
Am Fort Elisabeth 11, 6500 Mainz, Tel. 5 27 00
- SCHMUDE, Hartmut, Kontrabaß
Im Borner Grund 17, 6500 Mainz 32, Tel. 3 48 36
- SCHÖNBERGER, Albert, Orgel, Orgelimprovisation
Domstraße 8, 6500 Mainz, Tel. 23 32 41
- SCHULZ, Friedemann, Violoncello
Badergasse 3, 6500 Mainz 1, Tel. 23 68 56
- SCHUMACHER-LÖFFLER, Walter, Gitarre
Brambachweg 5, 6100 Darmstadt 13, Tel. (0 61 51) 59 35 90
- SCHWAB-OPITZ, Almut, Querflöte
Fischtorplatz 16, 6500 Mainz, Tel. 22 39 21
- SCHWARZKOPF, Stefanie, Querflöte
Kaiserstraße 82, 6500 Mainz, Tel. 22 25 08
- SEE, Raimund, Partiturspiel und Generalbaß
Schöne Aussicht 42, 6200 Wiesbaden, Tel. (06 11) 59 04 49
- SEHER, Christian, Blockflöte
Merheimer Straße 214, 5000 Köln 60, Tel. (02 21) 73 46 15
- SEIBEL, Christiane, Klavier
August-Metz-Weg 14, 6100 Darmstadt 13, Tel. (0 61 51) 5 47 12
- SIEREN, Rolf, Klavier
Waldthausenstraße 63, 6500 Mainz-Finthen, Tel. 23 47 61
- STAUDT, Michael, Dr., Klavier
Bahnhofstraße 24, 5443 Kaisersesch, Tel. (0 26 53) 84 72
- STROBEL, Robert, Schlagzeug
Ringstraße 139, 6101 Roßdorf 1, Tel. (0 61 54) 8 28 06
- SWARTMAN, Thomas, Horn, Collegium musicum
Mozartstraße 11, 6501 Stackeden-Elsheim, Tel. (0 61 36) 68 15
- TAKEDA-HERMS, Makiko, Klavier
Adelheidstraße 70, 6200 Wiesbaden, Tel. (06 11) 37 12 56
- TUCZEK-GRAF, Maria, Gesang
Frankfurter Landstraße 232, 6100 Darmstadt, Tel. (0 61 51) 37 68 80
- VARCOL, Liviu, Oboe
Weidenbruchstraße 49, 4300 Essen 1, Tel. (02 01) 42 18 30
- VENTULETT, Karl, Collegium musicum, Fagott
Am Pfahlgraben 26, 6472 Altenstadt, Tel. (0 60 47) 6 82 22

- VETRE, Oscar, Klavier
Fleckenbullstraße 20, 6000 Frankfurt 56, Tel. (0 69) 50 58 21
- WALTER, Rudolf, Prof. Dr., Tonsatz
Lessingstraße 3, 6901 Heidelberg-Eppelheim, Tel. (0 62 21) 76 47 43
- WATSON, Thaddeus, Querflöte
Reuterweg 57, 6000 Frankfurt, Tel. (0 69) 72 78 14
- WELLNITZ, Paul-Heinrich, Trompete
Carl-von-Ossietzky-Straße 54, 6200 Wiesbaden, Tel. (06 11) 46 69 57
- WOODWARD-STADTMÜLLER, Donna, Gesang
Auf der Weide 4a, 6250 Limburg-Linter, Tel. (0 64 31) 4 57 27
- ZICKLER, Heinz, Trompete
Am Wiesengrund 12, 6271 Kesselbach, Tel. (0 61 26) 10 05

Lehrveranstaltungen

**Einführungsveranstaltung für Studienanfänger, Fach- und Hochschulort-
wechsler:** N. N.
Donnerstag, 15. April 1993, 16–18, Konzertsaal FB Musik, Binger Straße 26

Der Zugang zu den Lehrveranstaltungen ist nur nach bestandener Eignungsprüfung und schriftlich erfolgter Zulassung möglich.

Die Veranstaltungen finden, sofern nicht anders angegeben, im Haus Binger Straße 26 statt.
Die Angaben der Räume (GR = Gymnastikraum, KS = Konzertsaal, OS = Orgelsaal, BH = Boschhaus,
BH, SR = Boschhaus, Seminarraum) erfolgen unter dem Vorbehalt der endgültigen Stundenplangestaltung.

Vorbereitung für die Aufnahmeprüfung			U. Kaltwasser
2-std.,	Di 19.30–21,	R 1	
Vorbereitung für die Aufnahmeprüfung			U. Kaltwasser
2-std.,	Mi 19.30–21,	R 1	

SCHULMUSIK, LEHRER AN MUSIKSCHULEN, DIPLOM-MUSIKLEHRER, KATHOLISCHE KIRCHENMUSIK

Vorlesungen

Orgelliteraturkunde			P. A. Stadtmüller
1-std.,	14-tägl., Do 10.45–11.30, Beginn 22. April 1993, OS		
Akustik 1			M. Kürschner
1-std.,	Di 15 s. t.–15.45,	R 4	
Akustik 2			M. Kürschner
1-std.,	Di 15.45–16.30,	R 4	

Seminare

Einführung in die Musikdidaktik (Proseminar)			M. Schuler
2-std.,	Do 14–16,	Forum, Alter Musiksaal	
Werke Alban Bergs im schulischen Musikunterricht (Hauptseminar)			M. Schuler
2-std.,	Mi 13–15,	Forum, Alter Musiksaal	

Übungen

Hörschulung Kurs 5			R. Bartl
1-std.,	Mo 11.30–12.15,	R 1	
Hörschulung Kurs 5			R. Bartl
1-std.,	Mo 12–13,	R 1	
Hörschulung Kurs 4			R. Bartl
1-std.,	Mo 10 s. t.–11.45,	R 1	
Hörschulung Kurs 4			R. Bartl
1-std.,	Mo 10.45–11.30,	R 1	

Hörschulung Kurs SM 8 1-std., Mo 13.30–14.15,	R 1	R. Bartl
Hörschulung (Intensivkurs Harmonik) 1-std., Do 10 s. t.–10.45,	BH, SR	R. Beyer
Hörschulung Kurs SM 6 1-std., Do 12.30–13.15,	R 1	R. Beyer
Hörschulung Kurs SM 8 1-std., Do 13–14,	R 1	R. Beyer
Hörschulung Kurs 6 1-std., Do 14–15,	R 1	R. Beyer
Hörschulung Kurs 1 1-std., Do 11–12,	BH, SR	R. Beyer
Hörschulung Kurs 7 1-std., Fr 10.30–11.15,	R 1	W. Bieber
Hörschulung Kurs 5 1-std., Fr 9.45–10.30,	R 1	W. Bieber
Hörschulung Kurs 4 1-std., Do 14–15,	BH, SR	J. Schild
Hörschulung SM Kurs 1a 1-std., Do 15.45–16.30,	BH, SR	J. Schild
Hörschulung SM Kurs 1b 1-std., Fr 10 s. t.–10.45,	BH, SR	J. Schild
Klavierspiel „vom Blatt“ (für Haupt- und Nebenfachspieler) 2-std., Fr 9.30–11,	GR	P. Krams
Klavierimprovisation (für Haupt- und Nebenfachspieler) 2-std., Mi 12.45–14.15,	GR	P. Krams
Übchor 2-std., Di 10 s. t.–11.30,	KS	E. Volk
Dirigierkurs (Workshop) (Vorbereitung auf Diplomstudiengang) 2-std., Do 13.30 s. t.–15.45,	Alte Mensa	J. Daus
Überchester 2-std., Mi 11 s. t.–12.30,	Alte Mensa	J. Daus
Liedgestaltung – Recitativgestaltung für Sänger und Continuinisten 3-std., Fr 12.30–15,	KS	E. Hoss
Liedgestaltung für Sänger und Pianisten (für Diplom-Musiklehrer) 2-std., Do 14 s. t.–15.30,	BH, Saal	B. Schaeffer
Liedgestaltung für Sänger und Pianisten (für Diplom-Musiklehrer) 2-std., Fr 9.45–12,	R 103	B. Schaeffer
Zwölffontechnik für Anfänger 2-std., Mi 16 s. t.–17.30,	R 4	K.-J. Müller
Einführung in verschiedene Bereiche der Jazztheorie 2-std., Mo 10 s. t.–11.30,	GR	M. Bründl
Jazz-Arrangementlehre für Anfänger 2-std., Di 16 s. t.–17.30,	kl. OS	F. Runhof
Jazz-Arrangementlehre für Fortgeschrittene 2-std., Di 17.30–19,	kl. OS	F. Runhof
Satzprobe: Rhythmusgruppe Big Band 2-std., Mo 14 s. t.–15.30,	GR	M. Bründl
Big Band: Tuttiprobe 2-std., Mo 15.30–17.30,	GR	M. Bründl
Instrumentalunterricht Jazz (für Bassisten) 2-std., Mo 11.45–13.15,	GR	M. Bründl
Jazz-Stilistik für Blechbläser 3-std., Do 16.15–18.45,	R 102	D. Grünewald
Jazz-Combo 2-std., Mo 17.30–19.30,	GR	M. Bründl

Jazz-Chor			B. Frank
2-std.,	Mo 19.30–22,	GR	
Big Band: Saxophon (Satzprobe)			P. Reiter
2-std.,	Mo 14 s. t.–15.30,	R 7	
Big Band: tp + tb			D. Grünewald
2-std.,	Mo 13.45–15.30,	R 9	
Jazz-Improvisation II			P. Reiter
2-std.,	Mo 10 s. t.–11.30,	R 7	
Jazz-Piano für Einsteiger			B. Frank
2-std.,	Fr 10.30–12.15,	R 102	
Jazz-Piano für Fortgeschrittene			A. Kaufmann
4-std.,	Di 10 s. t.–13,	R 38	
Rhythmik für Fortgeschrittene			S. Koll-Brehm
2-std.,	Mi 12 s. t.–13.30,	GR	
Rhythmik für Anfänger			S. Koll-Brehm
2-std.,	Mi 13.30–15,	GR	
Rhythmik für Anfänger			S. Koll-Brehm
2-std.,	Mi 15 s. t.–16.30,	GR	
Entwicklung der getanzten Suite vom 15. bis 18. Jahrhundert			U. Großkreutz
2-std.,	Mo 18 s. t.–19.30,	BH, Saal	
Freies Choreographieren mit erlernten Tanzformen und -schritten			U. Großkreutz
2-std.,	Mo 19.30 s. t.–21,	BH, Saal	
Tänze der Wiener Klassik			U. Großkreutz
2-std.,	Do 17 s. t.–18.30,	GR	
Europäische Folkloretänze			U. Großkreutz
2-std.,	Do 18.30–20,	GR	
Korrepetition			A. Petermann
2-std.,	Do 13 s. t.–13.45, 17.30–18.15,	O. n. V.	
Ensemble-Musizieren			
Blattspiel – Klausurstück – Gitarrentonsatz			T. Hoppstock
1-std.,	Di 11 s. t.–11.45,	R 4	
Kammermusik für Gitarristen, 20. Jahrhundert			W. Schumacher-Löffler
1-std.,	Di 9.45–10.30,	O. w. noch bekanntgegeben	
Big Band			M. Bründl
4-std.,	Mo 14–18,	GR, R 7, R 9	P. Reiter
			D. Grünewald
			M. Bründl
Jazz-Combo			
2-std.,	Mo 17.30–19.30,	GR	
Jazz-Chor			B. Frank
2-std.,	Mo 19.30–22,	GR	
Kammermusik			K. Börner
1-std.,	Z. u. O. n. V.		
Kammerchor			E. Volk
2-std.,	Di 14.30–16,	KS	
Übchor (für alle Semester und Studienrichtungen)			E. Volk
2-std.,	Di 10 s. t.–11.30,	KS	
Zitat und Collage in der Neuen Musik			K.-J. Müller
2-std.,	Mi 17.30–19,	KS	
Ensemble für Neue Musik/Gruppenimprovisation			K.-J. Müller
2-std.,	Mi 19 s. t.–20.30,	KS	
Kammermusik mit Blockflöten			M. Form
2-std.,	Mo 16–18,	KS	
Orchester Collegium musicum			J. Daus
4-std.,	Di 18.30–19.30 Bach-Ensemble/Orchester, Di 19.30–20.30 Registerprobe, Di 20.30–22 Tuttiprobe,		Alte Mensa, Alter Musiksaal u. n. V.

Chor Collegium musicum			J. Daus
4-std.,	Do 19–20.15 Registerproben, Do 20.15–22 Tutti,	Alte Mensa Alte Mensa	
Ensemble für Alte Musik			R. Hübner-Hinderling
2-std.,	Mi 15 s. t.–16.30,	R 107	
Kammermusik			C. Fink
8-std.,	Mo, Fr 15–18,	BH, Saal	
Kammermusikalische Übungen			K. Marx
6-std.,	Z. u. O. n. V.		
Kammermusik (Trompete)			H. Zickler
1-std.,	Z. u. O. n. V.		
Klarinetten-Ensemble			U. Mehlhart
2-std.,	Di, Z. u. O. n. V.		
Percussion-Ensemble			W. Reiter
2-std.,	Mo 16.30–18,	R 7	

Exkursion

Exkursion zu historischen Orgeln in Nordwestdeutschland (gemeinsam mit dem Musikwissenschaftlichen Institut)			P. A. Stadtmüller Fr. W. Riedel
31. Mai bis 6. Juni 1993			

SCHULMUSIK

Seminare

Einführung in die Musikdidaktik (Proseminar)			M. Schuler
2-std.,	Do 14–16,	Forum, Alter Musiksaal	
Werke Alban Bergs im schulischen Musikunterricht (Hauptseminar)			M. Schuler
2-std.,	Mi 13–15,	Forum, Alter Musiksaal	
Werkanalyse			N. N.
2-std.,	Z. u. O. n. V.		
Chorische Stimmbildung (5.–8. Semester)			E. Volk
1-std.,	Mo 16 s. t.–16.45,	R 1	
Allgemeine Musiklehre			M. Kiefer
1-std.,	Z. u. O. w. noch bekanntgegeben		
Einführung in die Computermusik			M. Kürschner
2-std.,	Di 16.30–18,	R 4	

Übungen

Unterrichtspraktische Übungen			R. Holewik
4-std.,	Z. w. noch bekanntgegeben,	Schloßgymnasium	
Unterrichtspraktische Übungen			K. Minden
2-std.,	Z. w. noch bekanntgegeben,	Rhabanus-Maurus-Gymnasium	
Schulpraktisches Klavierspiel			P. Krams
5-std.,	Mi 8–12.45,	R 29	
6-std.,	Do 8–14,	R 30	P. Krams
1-std.,	Fr 11–12,	GR	P. Krams
Schulpraktisches Klavierspiel			B. Frank
4-std.,	Mo 14–17.30,	R 104	
Schulpraktisches Klavierspiel			B. Frank
5-std.,	Mi 8.45–13.15,	R 104	
Schulpraktisches Klavierspiel			B. Frank
3-std.,	Do 15.30–18,	R	
Schulpraktisches Klavierspiel			B. Frank
2-std.,	Fr 9.30–10.15 und 12.45–13.30,	R 102	
Hörschulung Kurs 1			R. Beyer
1-std.,	Do 11–12,	BH, SR	
Hörschulung Kurs SM 8			R. Beyer
1-std.,	Do 13–14,	R 1	

Hörschulung (1. Semester) 1-std., Do 15.45–16.30,	BH, SR	J. Schild
Hörschulung (1. Semester) 1-std., Fr 10 s. t.–10.45,	BH, SR	J. Schild
Hörschulung (3. Semester) 1-std., Do 8–9,	R 5	L. Dreyer
Hörschulung (7. Semester) 1-std., Mo 10 s. t.–10.45,	BH, SR	L. Dreyer
Hörschulung (7./8. Semester) 1-std., Mo 10.45–11.30,	BH, SR	L. Dreyer
Hörschulung (8. Semester) 1-std., Mo 13.30–14.15,	R 1	R. Bartl
Analyse von Schulmusikbüchern 2-std., Do 10–12,	Forum, Alter Musiksaal	M. Schuler
Repetitorium 2-std., 14-tägl., Z. n. V.,	Forum, Alter Musiksaal	M. Schuler

Ensemble-Leitung

Chorleitung (3. Semester) 2-std., Mi 10 s. t.–11.30,	KS	E. Volk
Nachbesprechung Chorleitung Übchor (5. und 8. Semester) 1-std., Di 11.30–12.15,	KS	E. Volk
Chorleitung (8. Semester) 1-std., Di 12–13,	KS	E. Volk
Chorleitung (4. Semester) 2-std., Mi 14.30–16		E. Volk
Chorleitung (5. bis 8. Semester für Kl) 2-std., Di 16.45–17.30,	KS	E. Volk
Chorleitung (1. Semester) 2-std., Mi 9.30–11,	Alte Mensa	J. Daus
Orchesterleitung (6. Semester) 1-std., Do 16.45–17.30,	Alte Mensa	J. Daus
Orchesterleitung (8. Semester) 1-std., Do 16 s. t.–16.45,	Alte Mensa	J. Daus
Dirigierkurs (für Diplom) 2-std., Do 13.30–15.45,	Alte Mensa	J. Daus
Chorleitung (2. Semester) 2-std., Mo 14.30–16,	KS	E. Volk
Chorleitung (5. Semester) 2-std., Mi 11.30–13,	R 1	E. Volk

LEHRER AN MUSIKSCHULEN, DIPLOM-MUSIKLEHRER

Vorlesungen

Formenlehre: Sonate und Variationen 2-std., Mo 11.30–13,	R 5	L. Dreyer
Repetition 1-std., Do 11 s. t.–11.45,	R 1	L. Dreyer
Akustik 1 1-std., Di 15 s. t.–15.45,	R 4	M. Kürschner
Akustik 2 1-std., Di 15.45–16.30,	R 4	M. Kürschner
Einführung in die Musikpädagogik 2-std., Mi 14–16,	R 1	E. Thamm
Musikgeschichte: 18. Jahrhundert I 2-std., Di 9 s. t.–10.30,	O. w. noch bekanntgegeben	G. Krombach

Musikgeschichte: Mittelalter und Renaissance 2-std., Di 11–13,	O. w. noch bekanntgegeben	G. Krombach
Musikgeschichte: 19. Jahrhundert II 2-std., Mi 10–12,	O. w. noch bekanntgegeben	G. Krombach
Musikgeschichte: Repetitorium für Examenskandidaten 1-std., Mo 13 s. t.–13.45,	O. w. noch bekanntgegeben	G. Krombach
Einführung in die Musikbibliographie 1-std., 14-tägl., Mo 10.30–12,	O. w. noch bekanntgegeben	G. Krombach
Instrumentenkunde 1-std., Mi 9 s. t.–9.45,	R 5	G. Krombach
Akustik II 1-std., Do 12–13,	R 5	N. N.
Seminare		
Werkanalyse 2-std., Z. u. O. n. V.		N. N.
Einführung in die Computermusik 2-std., Di 16.30–18,	R 4	M. Kürschner
Klavierdidaktik: Theoretische Probleme und Unterrichtsübungen 1-std., Mi 12–13,	BH, Saal	K. Börner
Methodik/Didaktik Klavier (Lehrversuche) 2-std., Di 14–16,	R 5	K. Börner S. Cada
Methodik/Didaktik des Querflötenunterrichts 2-std., Do 15–17,	O. n. V.	M. Wahn
Methodik/Didaktik der Blockflöte mit Lehrversuchen 2-std., Mi 16.45–18.15,	R 3	R. Hübner-Hinderling
Methodik des Gesangsunterrichts mit Lehrversuchen 2-std., Do 10 s. t.–11.30,	R 102	M. Tuczec-Graf
Methodik/Didaktik Gitarre mit Lehrversuchen 2-std., Mi 13–15,	O. n. V.	M. Koch
Methodik/Didaktik für Holzbläser 2-std., Di 14–16,	GR	K. Ventulett
Holzbläser-Kammermusik 2-std., Di 16–18,	GR	K. Ventulett
Methodik für Blechbläser 1-std., Di 16–17,	GR	H. Kuhner
Methodik des Schlagzeugunterrichts 1-std., Mo 15.30–16.15,	R 7	W. Reiter
Methodik des Violoncellunterrichts 1-std., Z. n. V.,	O. w. noch bekanntgegeben	K. Marx
Methodik des Violinunterrichts 1-std., Mi 13–14,	R 17	K. Vogt
Liedgestaltung für Sänger und Pianisten (Diplom-Musiklehrer) 2-std., Do 14 s. t.–15.30,	BH	B. Schaeffer
Liedgestaltung für Sänger und Pianisten (Diplom-Musiklehrer) 3-std., Fr 9.45–12,	R 103	B. Schaeffer
Korrepetition für Pianisten (Opern) (auch möglich für SM und KI) 1-std., Mo 19 s. t.–20,	R 102	B. Schaeffer
Italienisch für Sänger I 2-std., Di 10–12,	R 6	M. Sancassano
Übungen		
Klausurstück – Blattspiel – Literaturkunde Gitarre 1-std., Di 12 s. t.–12.45,	O. w. noch bekanntgegeben	T. Hoppstock
Tonsatz für Gitarristen 3-std., Di 8.30–10.45,	R 4	T. Hoppstock
Hörschulung Kurs 6 1-std., Fr 10.30–11.15,	R 1	W. Bieber

Hörschulung (8. Semester)			L. Dreyer
1-std., Di 14.45–15.30,	R 5		
Hörschulung (7. Semester)			L. Dreyer
1-std., Di 15.30–16.15,	R 5		
Stimmbildung und Sprecherziehung			M. Franta
8-std., Di, Do 8.30–11.30,	R 101		
Stimmbildung und Sprecherziehung			U. Ott-Weiler
3-std., Mi 14 s. t.–17,	O. w. noch bekanntgegeben		
Stimmbildung			U. Büttner
6-std., Do 10–17.30,	R 103		

KATHOLISCHE KIRCHENMUSIK

Vorlesungen

Kirchenmusikgeschichte			P. Stadtmüller
1-std., Do 9 s. t.–9.45,	R 1		
Orgelkunde			P. Stadtmüller
1-std., 14-tägl., Do 9.45–10.30, Beginn: 22. April 1993,	R 1		
Das Kirchenjahr (alle Semester)			B. Einig
2-std., Do 15 s. t.–16.30,	R 26		
Einführung in die Musikbibliographie			G. Krombach
1-std., 14-tägl., Mo 10.30–12,	Bibliothek		

Übung

Orgelmusik und Orgelbau in Norddeutschland			P. A. Stadtmüller
1-std., 14-tägl., Do 9.45–11.15, Beginn: 29. April 1993, OS			Fr. W. Riedel

Seminare

Deutscher Liturgiegesang. Seminar mit praktischen Übungen für alle Semester			B. Einig
2-std., Do 16.30–18,	R 6		
Gregorianischer Choral			L. Koch
6-std., Di 9–10 (Gruppe 1) (1. und 2. Sem.), R 1			
Di 10–11 (Gruppe 2) (3. und 4. Sem.)			
Di 11–12 (Praxis)			
Di 12–13 (Gruppe 3) (5. und 6. Sem.)			
Di 13–14 (Gruppe 4) (7. und 8. Sem.)			
Di 16 s. t.–17, Scholaprobe für an der Gregorianik Interessierte			

Ensemble-Leitung

siehe Schulmusik

Einzel- und Gruppenunterricht

Orgelimprovisation		E. Doll	H. Grollmann
4–5-std., Di, n. V.,	kl. OS	A. Schönberger	C.-A. Noll
Generalbaß und Partiturspiel			N. N.
2-std., Z. u. O. w. noch bekanntgegeben			
Hörschulung Kurs 6			R. Beyer
1-std., Do 14–15,	R 1		

CHORLEITER

Vorlesung

Musikgeschichte			G. Krombach
1-std., Fr 12 s. t.–12.45,	R 5		

Übungen

Partiturspiel			U. Kaltwasser
1-std., Fr 9.30–11.45 (3 Gruppen),	R 2		

Programmgestaltung/Aufführungspraxis

1-std., Z. u. O. n. V.

T. Ihle

Tonsatz

1-std., Fr 15–17.15 (3 Gruppen), R 3

B. Rendel

Hörschulung/Schlagtechnik

1-std., Fr 15–17.15 (3 Gruppen), R 5

N. Marzinzik

Dirigieren/Chorische Stimmbildung

2-std., Fr 17.30–19, R 5

N. Marzinzik

FÜR HÖRER ALLER FACHBEREICHE
Collegium musicum

Orchester, Beginn: 27. April 1993

4-std., Di 18.30–20 Registerproben, 20–21 Streicher und Bläser,
Di 21–22 Tuttiprobe, Alte Mensa, Forum

J. Daus

Chor, Beginn: 22. April 1993

4-std., Do 19–20.15 Registerproben, Alte Mensa, Forum
Do 20.15–22 Tutti, Alte Mensa, Forum

J. Daus

Seminar
Werkanalyse

2-std., Z. u. O. n. V.

N. N.

Einzel- und Gruppenunterricht (für alle Abteilungen)
Die jeweiligen Stundeneinteilungen werden durch Aushang bekanntgegeben.
Allgemeine Musiklehre

Blockflöte	U. Block	M. B. Feja	G. Krömbach	M. Kiefer
	R. Hübner-Hinderling	U. Powarzynski	M. Form	B. Hassinger
			C. Seher	A. Hasegawa

Cembalo

Chor-/Orchesterleitung			J. Daus	E. Volk
Dirigieren				

Chorleitung

	M. Breitschaft	T. Ihle	N. Marzinzik
--	----------------	---------	--------------

Chor-Stimmbildung

N. Marzinzik

E-Baß (Jazz)

M. Bründl

Fagott

M. Roscher K. Ventulett

**Gesang und Sprech-
erziehung**

U. Büttner	G. Charlent	E. Fellner-Köberle	M. Franta
W. Frey	S. Fues-Jaschke	O. Hieronimi	E. Hoss
D. Lindenberg	U. Ott-Weiler	A. Peper	J. Radek
D. Reingardt	O. Sandu	E. Wollitz	D. Woodward

Gitarre

	T. Hoppstock	M. Koch	W. Schumacher-Löffler
--	--------------	---------	-----------------------

Gregorianischer Choral

L. Koch

Horn

Th. Swartman

Italienisch für Sänger

M. Sancassano

Jazz-Piano

	B. Frank	A. Kaufmann
--	----------	-------------

**Jazz-Improvisation/
Jazz-Arrangementlehre**

	M. Bründl	D. Grünwald	F. Runhof
--	-----------	-------------	-----------

Kammermusik

C. Fink	M. Form	R. Hübner-	K. Marx
U. Mehlhart	M. B. Wolf	Hinderling	

Kirchenmusik:
Liturgik und Glaubenslehre

B. Einig

Gregorianik

L. Koch

Klarinette

R. Göring	F. Greis	U. Mehlhart
-----------	----------	-------------

Klavier	F. Bamberger M. Fuchs H. Levy H. Nadim B. Schaeffer R. Sieren	U. Berkemer K. Germer Th. Lungu J. Oh-Havenith C. Schellenberger M. Staudt F. L. Heieck	K. Börner L. Grychtolowna P. Mildner W. Portugall H. Scherhag M. Takeda-Herms H. Schmude A. Petermann	S. Cada L. Jekéli K. H. Möller-Rehm M. von Saalfeld C. Seibel O. Vetre M. B. Wolf B. Schaeffer G. Krombach M. Schuler E. Thamm K. J. Müller L. Varcol C.-A. Noll E. Seidel
Kontrabaß				
Korrepetition				
Musikgeschichte				
Musikerziehung/ Didaktik der Musik				
Musikpädagogik				
Neue Musik				
Oboe				
Orgel	E. Doll A. Schönberger	H. Grollmann P. Stadtmüller G. Bauer-Schenk	H. J. Kaiser R. See	
Partiturspiel und Generalbaß				
Posaune			K. Bruschte	H. Kuhner
Querflöte	E. Ciupka S. Schwarzkopf	D. Peppel M. Wahn	I. Rath T. Watson	A. Schwab-Opitz
Rhythmik				S. Koll-Brehm
Saxophon			P. Reiter	W. de Oliveira
Schlagzeug			W. Reiter	R. Strobel
Schulpraktisches Klavierspiel			B. Frank	P. Krams
Tanz				U. Großkreutz
Tonsatz und Hörschulung	M. Arzdorf W. Bieber D. R. Papke E. Seidel	G. Augst L. Dreyer K. O. Plum R. Walter	R. Bartl A. von Heyl B. Rendel	R. Beyer M. Kürschner J. Schild
Trompete			P. H. Wellnitz	H. Zickler
Unterrichtspraktische Übungen			R. Holewik	K. Minden
Viola			G. Klöhn	J. Kokich
Violine	A. Csammer W. Scarbata	R. Gwasalia K. Vogt	A. Kottmann	S. Picard
Violoncello			K. Marx	F. Schulz



*Wenn Musizieren
zum faszinierenden
Erlebnis
werden soll...*

**Musik
Alexander**

GEHR.
ALEXANDER
MAINZ
SEIT 1782

Mainz · Bahnhofstr. 9 · Parcustr. 4 · Tel. 23 29 44

25

26. Fachbereich Sport

Anschrift: Postfach 39 80, Saarstraße 21 (Verwaltungsgebäude Fachbereich Sport), 6500 Mainz 1
Telefax (0 61 31) 39-35 25

Dekan: N. N.

Prodekan: N. N.

Leitung der Verwaltung: Ursula FRIESS, Gabi SCHÄFER, Tel. 39-35 05

Dekanat: N. N., Ute LIPPENBERGER, Tel. 39-35 06, Sprechzeiten: Mo-Do 8.30-12, 14-16, Fr 8.30-12

Informationen für Studierende

STUDIENFACH UND -ABSCHLUSSMÖGLICHKEITEN

Sport: Diplom; Staatsprüfung für das Lehramt an Gymnasien; Promotion, die eine Hochschulabschlußprüfung oder die Wiss. Prüfung für das Lehramt an Gymnasien voraussetzt.

HINWEIS FÜR STUDIENANFÄNGER

Es wird dringend empfohlen, den Studiengang Sport nur zum Wintersemester aufzunehmen, da im Sommersemester keine Lehrveranstaltungen für Studienanfänger angeboten werden.

HINWEIS FÜR STUDIERENDE

Alle Wahlpflichtkurse für das nachfolgende Jahr werden Ende November/Anfang Dezember besprochen und eingeteilt. Bitte Aushang beachten.

FACHBEREICHSBIBLIOTHEK

Günter PIETZONKA, Dipl.-Bibliothekar, Fatemeh KAFAEE, Tel. 39-35 13

Verwaltungsgebäude Raum 116

Öffnungszeiten: Mo-Do 9-16, Fr 9-13.15. Zusätzliche Abendöffnungszeiten in der Vorlesungszeit werden in der Bibliothek bekanntgegeben.

EINFÜHRUNGSVERANSTALTUNG für Studienanfänger, Fach- und Hochschulortwechsler

Keine Einführungsveranstaltung im Sommersemester, da Beginn nur im Wintersemester. Studienberatung aufsuchen.

STUDIENFACHBERATUNG

Zeit: 29. März bis 22. Oktober 1993

(jedoch nicht vom 1. bis 5. Juni 1993 [Pfingstferien] und nicht vom 26. Juli bis 27. August 1993)

Auskünfte in Studien- und Prüfungsangelegenheiten:

Verw.-Ang. U. NOLDEN, Mo-Fr 10-12; Zi. 108/109, Tel. 39-35 16

Studienfachberatung:

Mo 10-11 und Mi 10-11, Universitätsprofessor H. SALOMON, Zi. 103, Anbau Spielhalle

Studienfachberatung, insbesondere Auskünfte über Anrechnung auswärtiger Studien- und Prüfungsleistungen: Di 11-12, Universitätsprofessor Dr. D. AUGUSTIN, Zi. 114

VERTRAUENSDOZENT FÜR AUSLÄNDISCHE STUDIERENDE

Universitätsprofessor H. SALOMON, Fachbereich Sport, Saarstraße 21, Zi. 103, Anbau Spielhalle,
Tel. 39-35 17, Sprechzeiten: Mo, Mi 10-11

PARTNERSCHAFTSBEAUFTRAGTE

Für die Beziehungen zu den ausländischen Universitäten:

- Saskatchewan (Kanada): Universitätsprofessor Dr. D. AUGUSTIN
- Straßburg (Frankreich): Oberstudienrat Dr. W. FREITAG
- Dijon (Frankreich): Wiss. Mitarb. M. HINKEL
- Graz (Österreich): Universitätsprofessor Dr. M. MESSING
- Zagreb (Kroatien): Universitätsprofessor W. PETTER

EIGNUNGSPRÜFUNG

Eine sportpraktische Eignungsprüfung ist Bedingung für die Zulassung zum Studium.

Eignungsprüfungsordnung Sport vom 30. 6. 1981 mit Änderung vom 12. 8. 1982, Gesetz- und Verordnungsblatt für das Land Rheinland-Pfalz, Nr. 16 vom 21. 7. 1981, S. 161, Nr. 23 vom 31. 8. 1982, S. 312, Nr. 17 vom 11. 9. 1986, S. 415.

STUDIENORDNUNGEN

Studienordnung für das Studium der Kandidaten für das Lehramt an Gymnasien im Fach Sport an der Johannes Gutenberg-Universität Mainz vom 20. 11. 1984, Staatsanzeiger für Rheinland-Pfalz, Nr. 47 vom 3. 12. 1984, S. 1082.

Studienordnung für das Diplomsporthelehrerstudium am Fachbereich Sport der Johannes Gutenberg-Universität Mainz vom 16. 3. 1992, Staatsanzeiger für Rheinland-Pfalz, Nr. 12 vom 6. 4. 1992, S. 261.

Die Studienordnungen sind erhältlich im Geschäftszimmer des Prüfungsamtes, Zi. 108.

PRÜFUNGSORDNUNGEN, -ÄMTER UND -AUSSCHÜSSE

Lehramt an Gymnasien

„Zwischenprüfungsordnung des Fachbereichs Sport der Johannes Gutenberg-Universität Mainz für den Studiengang Lehramt an Gymnasien im Fach Sport“ vom 4. 12. 1984, Staatsanzeiger für Rheinland-Pfalz, Nr. 49 vom 17. 12. 1984, S. 1146, Änderung vom 30. 9. 1990, Staatsanzeiger für Rheinland-Pfalz, Nr. 43 vom 19. 11. 1990, S. 1127. Erhältlich im Prüfungsamt, Zi. 108.

„Landesverordnung über die Erste Staatsprüfung für das Lehramt an Gymnasien“ vom 7. 5. 1982 in der Fassung vom 13. 12. 1988, Gesetz- und Verordnungsblatt für das Land Rheinland-Pfalz (GVBl.), Nr. 14 vom 7. 7. 1982, S. 157–183, und Nr. 2 vom 20. 1. 1989, S. 7, sowie durch die „Landesverordnung zur Änderung prüfungsrechtlicher Vorschriften für Lehrämter“ vom 4. 12. 1990, GVBl., Nr. 27 vom 28. 12. 1990, S. 382, und durch die „Zweite Landesverordnung zur Änderung der Landesverordnung . . .“ vom 15. 5. 1991, GVBl., Nr. 15 vom 4. 6. 1991, S. 269.

Prüfungsämter

Landesprüfungsamt für das Lehramt an Schulen in Rheinland-Pfalz, Abteilung 5 des Ministeriums für Bildung und Kultur, Mittlere Bleiche 61, 6500 Mainz 1, Telefax (0 61 31) 16-28 78

Präsidentin: Dr. Helga SMOLLICH, Sprechzeiten: nach telef. Vereinbarung, Zi. 316, Tel. 16-45 25/6

Wissenschaftliche Prüfung für das Lehramt an Gymnasien:

Regierungsschuldirektorin Ute AHRENS, Sprechzeiten: nach telef. Vereinbarung, Zi. 321, Tel. 16-45 30

M. HORNICHEL, W. FEGE

Sprechzeiten in der Universität: Johann-Friedrich-von-Pfeiffer-Weg 5, Mo–Mi, Fr 10–12, Tel. 39-48 05, 39-48 00

Diplom

Prüfungsordnung: „Ordnung für die Prüfung von Diplomsporthehrern am Fachbereich Sport der Johannes Gutenberg-Universität Mainz“ vom 2. 10. 1986, Staatsanzeiger für Rheinland-Pfalz, Nr. 39 vom 13. 10. 1986, S. 1057, Änderung vom 30. 9. 1990, Staatsanzeiger für Rheinland-Pfalz, Nr. 43 vom 19. 11. 1990, S. 1128, mit Berichtigung vom 9. 12. 1991, Staatsanzeiger für Rheinland-Pfalz, Nr. 47, S. 1298. Erhältlich im Prüfungsamt, Zi. 108.

Prüfungsausschuß:

Vorsitzender: Universitätsprofessor Dr. D. AUGUSTIN, Stellvertreter: Universitätsprofessor Dr. med. H.-V. ULMER, Mitglied: Oberstudienrat Dr. W. FREITAG, Sprechzeiten siehe Personalteil

Prüfungsamt des Fachbereichs: Geschäftsstelle Fachbereich Sport, Verwaltungsgebäude, Zi. 112, Verw.-Ang. U. NOLDEN, Sprechzeiten: Mo–Fr 10–12, Tel. 39-35 16

Promotion

„Promotionsordnung des Fachbereichs Sport der Johannes Gutenberg-Universität Mainz“ vom 4. 11. 1981, Staatsanzeiger für Rheinland-Pfalz, Nr. 46 vom 23. 11. 1981, S. 1070. Erhältlich im Dekanat.

ANSCHRIFT UND STUDIENBERATUNG DER FACHSCHAFT

Fachschaft Sport, Albert-Schweitzer-Straße 22, Tel. 39-35 97, 6500 Mainz 1
Di, Mi 12–13 Uhr

Personalteil

UNIVERSITÄTSPROFESSOREN AUF LEBENSZEIT

- AUGUSTIN, Dieter, Dr. phil., Didaktik Leichtathletik, Didaktik Fußball, Trainingswissenschaft**
 Draiser Straße 128, 6500 Mainz, Tel. 36 22 73
 Sprechstunden: Di 11–12 und n. V., Zi. 114, Tel. 39-35 14
- HAHMANN, Heinz, Dr. rer. nat., Sportpädagogik, Sonderpädagogik, Rehabilitations- und Behindertensport, Sportförderunterricht**
 Christian-Lechleitner-Straße 24, 6500 Mainz, Tel. 3 47 66
 Sprechstunden: Mo 9–10 und n. V., Zi. 01–111, Tel. 39-35 20
- JUNG, Klaus, Dr. med., Sportmedizin, Gesundheitserziehung, Naturheilverfahren**
 Rembrandtstraße 60, 6500 Mainz-Lerchenberg, Tel. 7 35 21
 Sprechstunden: Mo, Mi 12–13, Zi. 12, Tel. 39-35 87
- LETZELTER, Helga, Dr. phil. habil., Didaktik Leichtathletik, Didaktik Sportspiele, Trainingswissenschaft**
 Südring 285, 6500 Mainz
 Sprechstunden: n. V., Tel. 39-35 15
- LETZELTER, Manfred, Dr. phil., Sportwissenschaft, Trainingswissenschaft**
 Südring 285, 6500 Mainz
 Sprechstunden: Mi 8–9, Zi. 102, Tel. 39-35 03
- MESSING, Manfred, Dr. phil., Dr. soc., Sportsoziologie**
 Draiser Straße 128, 6500 Mainz
 Sprechstunden: Mi 8–10, Zi. 00-119 in Doppelhalle, Tel. 39-35 04
- MÜLLER, Norbert, Dr. phil., Sportgeschichte, Didaktik Leichtathletik, Behindertensport**
 Lion-Feuchtwanger-Straße 47, 6500 Mainz
 Sprechstunden: Mo 14–15, Zi. 113, Tel. 39-35 10
- PETTER, Willi, Sportpädagogik**
 Eleonorenstraße 18, 6500 Mainz, Tel. 4 14 23
 Sprechstunden: Do 11–12 und n. V., Zi. 101, Anbau Spielhalle, Tel. 39-35 11
- SALOMON, Hermann, Angewandte Sportpädagogik, Didaktik Leichtathletik**
 Carl-Orff-Straße 67, 6500 Mainz-Drais, Tel. 47 69 25
 Sprechstunden: Mo, Mi 10–11, Zi. 103, Anbau Spielhalle, Tel. 39-35 17
- SCHÖPE, Hans-Günther, Dr. phil., Didaktik Gerätturnen, Sportpädagogik**
 Am Gonsenheimer Spieß 28, 6500 Mainz, Tel. 38 19 36
 Sprechstunden: Fr 8–9 u. n. V., Doppelhalle 01–115, Tel. 39-35 18
- ULMER, Hans-Volkhart, Dr. med., Sportphysiologie, Angewandte Physiologie**
 Curt-Goetz-Straße 93, 6500 Mainz-Drais, Tel. 47 67 03
 Sprechstunden: Mo–Fr 14–14.15, Zi. 3 A, Tel. 39-35 83, 39-35 85
- WISCHMANN, Berno, Dr. phil., Alterssport, Sportgeschichte, Leichtathletik (emeritiert)**
 Saarstraße 21, 6500 Mainz, Tel. 22 10 32
 6570 Kirn/Nahe, Teichweg 30, Tel. (0 67 52) 83 11
 Sprechstunden: Mo, Di 8–9, Große Sporthalle

NICHTBEDIENTETER PROFESSOR

- STEEGER, Dieter, Dr. med. habil., Ärztlicher Direktor und Chefarzt der Orthopädischen Klinik Lindenlohe**
 8450 Schwandorf 3, Tel. (0 94 31) 88 86 00/6 01

WISSENSCHAFTLICHE MITARBEITER

- AUST, Friedhelm, Dipl.-Sportlehrer, Stud.-Rat im Hochschuldienst, Didaktik Fußball**
 Aubachstraße 59, 6500 Mainz-Finthen, Tel. 47 58 30
 Sprechstunden: Di 9–10, Gr. Sporthalle, Tel. 39-35 81
- BURGER, Ronald, Dipl.-Sportwiss., Wiss. Ang., Biomechanik**
 Altvaterstraße 1b, 6000 Frankfurt/Main 50, Tel. (0 69) 5 07 60 87
 Sprechstunden: n. V., Zi. 00–115, Tel. 39-35 89
- DIEZEMANN, Reinhold, Dipl.-Sportlehrer, Dozent, Bewegungswissenschaft, Didaktik Gerätturnen**
 Joh.-Friedrich-von-Pfeiffer-Weg 2, 6500 Mainz, Tel. 3 19 81
 Sprechstunden: Mo 11–12, Di 12–13, Gr. Sporthalle, Tel. 39-35 90

- FINDEISEN, Karl-Heinz, Dipl.-Sportlehrer, Dipl.-Pädagoge, Oberstudienrat i. H., Didaktik Schwimmen, Didaktik Wasserspringen, Kurse, Rettungslehre
Königsberger Straße 8, 6501 Nieder-Olm, Tel. (0 61 36) 4 39 20
Sprechstunden: Mi 14–15, Fr 14–15, Tel. 39-35 91, 35 95
- FREITAG, Werner, Dr. Sportwiss., Oberstud.-Rat, Didaktik Schwimmen, Kurse
Tannenstraße 46, 6090 Rüsselsheim, Tel. (0 61 42) 56 11 38
Sprechstunden: nach den Veranstaltungen und n. V., Zi. Schwimmbad, Tel. 39-35 91, 35 95
- GENTZ, Dorothea, Dipl.-Sportlehrer, Oberstud.-Rat i. H., Didaktik Gymnastik, Tanz, Darstellendes Spiel
Sandmühlweg 10, 6500 Mainz, Tel. 47 27 55
Sprechstunden: nach den Veranstaltungen und n. V., Doppelhalle, Zi. 01–113, Tel. 39-37 42
- HINKEL, Manfred, Dipl.-Sportlehrer, Dipl.-Pädagoge, Wiss. Ang., Didaktik Sportspiele
Am Roten Tor 63, 6508 Alzey 1, Tel. (0 67 31) 4 38 39
Sprechstunden: vor bzw. nach den Veranstaltungen und n. V., Tel. 39-35 08
- KRAMER, Ralf, Dipl.-Sportlehrer, Wiss. Ang., Didaktik Leichtathletik
Gartenfeldstraße 18, 6500 Mainz
Sprechstunden: n. V., GH, Tel. 39-35 09
- KRAYER, Albert, Dr. rer. nat., Wiss. Ang., Abteilung Sportgeschichte/Sportsoziologie und Sportpädagogik
Kurmainsstraße 6, 6500 Mainz
Sprechstunden: Mi, Do 9.30–11 und n. V., Zi. 00–117, Tel. 39-35 10
- MACSENAERE, Michael, Dipl.-Psychologe, Wiss. Ang., Abteilung Sportphysiologie und Gerätturnen
Gerhart-Hauptmann-Straße 69, 6500 Mainz, Tel. 4 18 60
Sprechstunden: Di 10–11 und n. V., Zi. 08 A
- ÖTT, Friedemann, Dipl.-Sportlehrer, Wiss. Ang., Angewandte Sportpädagogik, Didaktik Tennis, Kurse, Wahlfächer und Allgemeiner Hochschulsport
Maiglöckchenweg 3, 6500 Mainz 21, Tel. 47 30 37
Sprechstunden: Di 11–12 und n. V.
- SCHOLL, Helmut, Dr. Sportwiss., Dipl.-Sportlehrer, Wiss. Ang., Didaktik Volleyball, Hochschulsport
Hindenburggring 9, 6509 Bornheim, Tel. (0 67 34) 84 28
Sprechstunden: Di 12–13, Zi. 110, Tel. 39-35 84
- SCHUMANN, Brunhilde, Dr. Sportwiss., Dipl.-Sportlehrerin, Wiss. Ang. in Abteilung Sportpädagogik, Lehrbeauftragte in Präventions-, Rehabilitations- und Seniorensport
Johann-Friedrich-von-Pfeiffer-Weg 10, 6500 Mainz, Tel. 38 55 88
Sprechstunden: Do 11–12 und n. V., Zi. 104, Anbau Spielhalle, Tel. 39-47 71
- SIEBERTZ, Ute, Dipl.-Sportlehrerin, Wiss. Ang., Didaktik Leichtathletik
H.-v.-Meißen-Straße 12, 6500 Mainz
Sprechstunden: n. V., Zi. 110, Tel. 39-35 84
- STEINMANN, Werner, Dr. Sportwiss., Dipl.-Sportlehrer, Akad. Oberrat, Trainings- und Bewegungswissenschaft, Didaktik Leichtathletik
Wilhelmstraße 24, 6501 Budenheim, Tel. (0 61 39) 57 83
Sprechstunden: Di 11–12, Zi. 111, Tel. 39-37 45
- TIMARU-KAST, Alexander, Dr. med., Abteilung Sportmedizin
Kiefernstraße 12, 6507 Ingelheim, Tel. (0 61 32) 8 72 21
Sprechstunden: Fr 10–11 u. n. V., Zi. 5/7, Tel. 39-35 31
- TIMMERMANN, Hans, Wiss. Ang., Didaktik Gerätturnen
Justus-Liebig-Straße 22, 6085 Nauheim, Tel. (0 61 52) 68 82
Sprechstunden: nach den Veranstaltungen, Tel. 39-37 44
- WESSEL-THERHORN, Dörte, Wiss. Ang., Didaktik Gymnastik, Tanz
An der Favorite 4, 6500 Mainz, Tel. 8 28 12
Sprechstunden: Do 11–12, Zi. 01–117 in der Doppelhalle

LEHRKRÄFTE FÜR BESONDERE AUFGABEN

- LOCHMANN, Martin, Dipl.-Sportlehrer, Allgemeiner Hochschulsport
- SCHAPER, Axel, Dr. Sportwiss., Dipl.-Sportlehrer, Allgemeiner Hochschulsport
Mühlweg 79, 6500 Mainz, Tel. 36 17 34
Sprechstunden: n. V., Tel. 39-35 96
- SCHUBERTH, Edgar, Dipl.-Sportlehrer, Allgemeiner Hochschulsport
Sprechstunden: nach den Veranstaltungen

SONSTIGER MITARBEITER

MENZER, Franz, Sportphysiotherapeut
Eaubonner Straße 33, 6501 Budenheim, Tel. (0 61 39) 7 01, Zi. 4 A, Tel. 39-35 82

LEHRBEAUFTRAGTE

Sprechstunden der Lehrbeauftragten nach deren Veranstaltungen.

DEPPE, Ulrich, Studienrat, Tauchen
AgrippasträÙe 9, 6500 Mainz

GOTTWALD, Axel, Dr. med., Orthopädie, Sportmedizin
Binger Straße 94, 6507 Ingelheim, Tel. (0 61 32) 7 53 33

HARTKOPF, Hajo, Sonderschullehrer, Rehabilitations- und Behindertensport
Waldemarstraße 5, 6550 Bad Kreuznach, Tel. (06 71) 7 23 14

KLASS, Rolf, Dipl.-Ingenieur, Architekt, Sportstättenbau
Manfred-von-Richthofen-StraÙe 3, 6500 Mainz, Tel. 46 58 96

KNAPPMANN, Jürgen, Dr. med., Orthopädie, Sportmedizin
Parcusstraße 8, 6500 Mainz, Tel. 23 19 18

KOPP, Barbara, Zusatzfach Sportförderunterricht
Sertoriusring 313, 6500 Mainz 21

NEU, Christine, Judo
Eichenweg 38, 6200 Wiesbaden-Naurod

SAUER, Michael, Sendeleiter, Sportpublizistik
Essenheimer Straße, ZDF, 6500 Mainz-Lerchenberg, Tel. 7 01-29 00/1

SEITZ, Willi, Dr. phil., Dipl.-Psychologe, Verhaltensbehindertepädagogik und Psychologie der Behinderten,
Tel. 23 46 51
Am Parkfeld 2c, 6200 Wiesbaden, Tel. (06 11) 6 28 44

TAUBER, Hermann, Oberstudienrat, Volleyball
Südring 83, 6500 Mainz 1, Tel. 33 19 03

TURMANN, Regina, Dipl.-Sportlehrerin, Dipl.-Pädagogin, Rehabilitations- und Behindertensport
Schachtstraße 23, 6200 Wiesbaden

VALLENDAR, Josef, Dipl.-Sportlehrer, Rehabilitations- und Behindertensport
Bahnhofstraße 37, 5593 Pommern/Mosel

WINKLER, Adolf, Dipl.-Golfllehrer, Golf
Waldstraße 48/50, 6800 Mannheim

Kurse für Rückenschulleiter/innen

3. Weiter- und Fortbildungskurs: 6./7. und 20./21. März 1993
Fort-/Weiterbildungslehrgang für Betriebsärzte: Juni 1993

Ort: Fachbereich Sport der Johannes Gutenberg-Universität Mainz

Veranstalter: Forum „Gesunder Rücken – besser leben e. V.“,
Tel. (06 11) 50 12 96, Telefax (06 11) 50 12 96

in Zusammenarbeit mit der Orthopädischen Klinik Wiesbaden, dem Fachbereich Sport und der Zentralstelle für wissenschaftliche Weiterbildung der Johannes Gutenberg-Universität Mainz

Lehrveranstaltungen

Vorbemerkung: Die in Klammern angegebenen Zahlen beziehen sich entsprechend der Kennzeichnung LG = Lehramt Grundstudium, LH = Lehramt Hauptstudium, D = Diplom, D n. O. = Diplom neue Studienordnung auf die jeweilige Studienordnung. Notwendige Änderungen vorbehalten.

SPORTWISSENSCHAFT (allgemein)

Vorlesung

- | | | | | |
|-----|--|-----------|------|--------------|
| 001 | Wissenschaftstheoretische Grundlagen der Sportwissenschaft (6.2 D)
(3.3 D n. O.)
1-std., | Do 14–15, | Hs 2 | M. Letzelter |
|-----|--|-----------|------|--------------|

Übungen

- | | | | | |
|-----|--|-----------|-------|------------------------------|
| 002 | Einführung in die Statistik (6.1 D) (3.2 D n. O.)
1-std., | Do 10–11, | Hs 3 | H.-V. Ulmer |
| 003 | Statistik für Fortgeschrittene
1-std., | Mi 10–11, | R 100 | H.-V. Ulmer
M. Macsenaere |
| 004 | Wissenschaftliches Arbeiten – Techniken und formale Aspekte
1-std., | Di 12–13, | Hs 3 | W. Steinmann |
| 005 | Wissenschaftliches Arbeiten in der Sportpädagogik (6.1 D) (3.2 D n. O.)
1-std., | Mi 12–13, | Hs 3 | W. Petter mit
B. Schumann |

SPORTPÄDAGOGIK

Vorlesungen

- | | | | | |
|-----|---|--------------|------|-----------|
| 006 | Grundlagen der Sportpädagogik II: Allgemeine Lehrmethodik für den Sportunterricht (7.4 D/3.3 LG) (4.3 D n. O.)
2-std., | Di, Do 9–10, | Hs 2 | W. Petter |
| 007 | Grundlagen der Sportpädagogik IV: Ausgewählte Probleme der Sportpädagogik (I). Stufendidaktik sportmotorischen Handelns (7.4 D/3.3 LG) (4.3 D n. O.)
1-std., | Fr 11–12, | Hs 3 | G. Schöpe |

Seminare (7.7 D/2.1 LH/7.3 n. O., mind. 5. Semester)

- | | | | | |
|-----|--|-----------|----|--------------|
| 008 | Psychologische Probleme im Sport
2-std., | Di 10–12, | AR | W. Petter |
| 009 | Die Bewegung in ihrer mehrfaktoriellen Betrachtung – eine Grundlage für sportpädagogische und sportdidaktische Standortbestimmung
2-std., | Mo 10–12, | AR | H. Hahmann |
| 010 | Fertigkeitslernen im Blickpunkt der pädagogischen Psychologie
2-std., | Fr 8–10, | AR | H.-G. Schöpe |

Übungen (Lehrpraktische Studien)

- | | | | | |
|-----|---|---------------------|----------------|------------|
| 011 | Angewandte Sportpädagogik (7.6 D/5.3 D n. O.) (mind. 5. Semester)
6-std., | Z. u. O. n. V. | | H. Salomon |
| 012 | Angewandte Sportpädagogik (7.6 D/5.3 D n. O.) (mind. 5. Semester)
7-std., | Z. u. O. n. V. | | F. Ott |
| 013 | Begleitende Veranstaltung zu „Angewandte Sportpädagogik“ (7.6 D) (5.3 D n. O.)
2-std., | Mo 15–16, AR, | Di 11–12, Hs 3 | H. Salomon |
| 014 | Begleitende Veranstaltung zu „Angewandte Sportpädagogik“ (7.6 D) (5.3 D n. O.)
2-std., | Mi 10–11, Do 11–12, | AR | F. Ott |

Kolloquium

- | | | | | |
|-----|---|-----------|----|-----------|
| 015 | Kolloquium für Examenskandidaten
1-std., | Do 10–11, | AR | W. Petter |
|-----|---|-----------|----|-----------|

SPORTGESCHICHTE/SPORTSOZIOLOGIE**Vorlesungen**

- 016 Einführung in die Sportgeschichte (8.1 D/4.1 LG) (5.1 D n. O.) N. Müller
2-std., Mo 11–12, Di 10–11, Hs 2
- 017 Ausgewählte Probleme der Sportsoziologie (7.5 D/3.3 LH) (6.1 D n. O.) M. Messing
2-std., Di, Mi 13–14, Hs 2

Seminare

- 018 Frühe Quellen zu Leibesübungen, Turnen, Spiel und Sport auf dem Boden N. Müller
des heutigen Rheinland-Pfalz. Perspektiven für ein zukünftiges Sport-
museum Rheinland-Pfalz (8.3 D/2.1 LH) (6.3 D n. O.)
2-std., Mo 16–18, Hs 3
- 019 Sinngewandungen und Modelle des Sports (8.3 D/2.1 LH) (6.3 D n. O.) M. Messing
2-std., Do 17–19, Hs 3
- 020 Die olympische Welt nach Barcelona N. Müller
Blockseminar in der Woche nach Pfingsten in Olympia
(8.3 D/2.1 LH) (6.3 D n. O.)

Übung

- 021 Einführung in wissenschaftliches Arbeiten in der empirischen Sportsoziologie M. Messing
(6.1 D) (3.2 D n. O.) A. Krayer
1-std., Di 15–17, AR

Kolloquien

- 022 Kolloquium für Diplomanden und Doktoranden der Sportgeschichte N. Müller
1-std., Mi 13–14, AR
- 023 Kolloquium für Diplomanden und Examenskandidaten M. Messing
2-std., Mo 12–14, AR
- 024 Betreuung empirischer Examens-/Diplomarbeiten M. Messing
2-std., Z. u. O. n. V.

BEWEGUNGSWISSENSCHAFT/TRAININGSWISSENSCHAFT**Vorlesungen**

- 025 Trainings- und Bewegungslehre der Leichtathletik (Pflicht für Hauptfach LA) M. Letzelter
2-std., Mo 14–16, Hs 3 W. Steinmann
- 026 Grundlagen und Modelle des Bewegungslernens im Sport (9.4 D/3.4 LH) R. Diezemann
2-std., Mo 9–10, Fr 9–10, Hs 2
- 027 Bewegungswissenschaft II (Vorlesung mit Übung) (7.2 D n. O.) R. Diezemann
2-std., Di 14–15, Do 13–14, Hs 2

Grundstudium

- 028 Trainingslehre I (6.3 D n. O.) H. Letzelter
2-std., Mo, Do 16–17, Hs 2

Hauptstudium

- 029 Trainingslehre II (7.1 D n. O.) M. Letzelter
2-std., Di 8–9, R 100, Mi 9–10, Hs 3

Seminare

- 030 Das Problem der Leistung im Sport – Projekt (2.3 LH/7.3 D n. O.) R. Diezemann
2-std., Mi 10–12, Hs 3
- 031 Regeln und Gesetzmäßigkeiten der motorischen Entwicklung (9.6 D/2.3 LH) R. Diezemann
2-std., Fr 10–12, AR
- 033 Trainingswissenschaft: Biomechanische und sportmethodische Leistungs- M. Letzelter
diagnostik (9.6 D/2.3 LH) (7.3 D n. O.)
2-std., Mo 8–10, Hs 3

Übungen

- 034 Grundlagen und Funktion von Medien in Lern- und Trainingsprozessen (9.5 D/6.6 D n. O.) R. Diezemann
1-std., Do 14–15, AR
- 035 Sportmotorische Tests (9.3 D) (6.5 D n. O.) D. Augustin
1-std., Mi 8–9, Hs 2

Kolloquien

- 036 Kolloquium für Examenskandidaten R. Diezemann
1-std., Do 9–10, AR
- 037 Doktoranden- und Diplomandenkolloquium M. Letzelter
Z. u. O. n. V.

SPORTMEDIZIN/SPORTPHYSIOLOGIE**Vorlesungen**

- 038 Internistische Sportmedizin (10.3 D/6.3 LG) (8.1 D n. O.) K. Jung
1-std., Mo 10–11, Hs 2, Beginn: 26. April 1993
- 039 Therapeutischer Sport – Prinzipien und Beispiele (10.3 D/6.3 LG/3.6.1 LH) K. Jung
(8.1 D n. O.)
1-std., Mi 11–12, Hs 2
- 040 Physiologische Grundlagen (10.2 D/6.2 LG) (7.2 D n. O.) H.-V. Ulmer
2-std., Di, Do 12–13, Hs 2
- 041 Ausgewählte Kapitel aus der Sporttraumatologie mit praktischen Übungen J. Knappmann
Z. u. O. n. V. D. Steeger

Seminare

- 042 Sportmedizinisches Seminar (10.7 D/2.2 LH) (8.4 D n. O.) K. Jung
2-std., Di 15–17, Hs 3 A. Timaru-Kast
- 043 Sportphysiologie – Experimente mit einfachen Mitteln (Projekt) H.-V. Ulmer
(10.7 D/2.2 LH) (8.4 D n. O.)
2-std., Di 8–10, AR

Übungen

- 044 Erste Hilfe bei Sportverletzungen (10.6 D/6.5 LG) (7.3 D n. O.) H.-V. Ulmer
1-std., Di 10–11, großer Tischtennisraum F. Menzer
Di 11–12 (Parallelveranstaltung), TT
- 045 Sportmassage (10.5 D) (8.3 D n. O.) H.-V. Ulmer
2-std., Do 8–10, Kurs 1, TT/Studentinnen F. Menzer
Do 10–12, Kurs 2, TT/Studenten
- 046 Übungen zur Vorlesung „Internistische Sportmedizin“ A. Timaru-Kast
1-std., Do 15–16, Hs 3

Kolloquien

- 047 Kolloquium für Examenskandidaten (Diplom) H.-V. Ulmer
1-std., Mi 11–12, AR
- 048 Kolloquium für Examenskandidaten (Lehramt) H.-V. Ulmer
1-std., Mi 12–13, AR
- 049 Betreuung experimenteller Examensarbeiten H.-V. Ulmer
n. V.
- 050 Anleitung zu selbständigem wissenschaftlichem Arbeiten K. Jung
ganztags n. V.
- 051 Kolloquium für Studierende mit sportmedizinischen Diplom-, Examens- K. Jung
und Doktorarbeiten
1-std., Mo 16–17, AR

SPORTVERWALTUNG/SPORTORGANISATION**Vorlesung**

- 052 Sportstättenbau (11.2 D) (9.1 D n. O.) R. Klass
 1-std., Mi 14-15, Hs 3

Übung

- 053 Organisation von Schulsportveranstaltungen (11.3 D) (8.1 D n. O.) H. Tauber
 1-std., Do 8-9, Hs 3

HANDBALL (Spielhalle: SH)

- 054 Diplom IV Studenten (alphabetische Reihenfolge) M. Hinkel
 3-std., Theorie: Mo 14-15, AR
 Do 12-13, Fr 9-10, 1. Gruppe
 Do 15-16, Fr 8-9, 2. Gruppe
- 055 Diplom IV Studentinnen M. Hinkel
 3-std., Theorie: Do 11-12, Hs 2
 Di, Fr 12-13
- 056 Lehramt II Studenten (alphabetische Reihenfolge) M. Hinkel
 2-std., Di, Do 13-14, 1. Gruppe
 Mo, Fr 11-12, 2. Gruppe
- 057 Lehramt II Studentinnen M. Hinkel
 2-std., Do 14-15, Fr 10-11

BASKETBALL (Spielhalle: SH; Mehrzweckhalle: MZ)

- 058 Diplom II Studenten (alphabetische Reihenfolge) N. N.
 2-std., Mo, Mi 13-14, 1. Gruppe
 Mo, Mi 12-13, 2. Gruppe
- 059 Diplom II Studentinnen N. N.
 2-std., Mo 14-15, Mi 8-9, SH
- 060 Lehramt IV Studenten N. N.
 2-std., Di 8-9, Fr 14-15
- 061 Lehramt IV Studentinnen N. N.
 2-std., Di 9-10, Fr 13-14
- 062 Freiwillige Übungsstunden
 Fr 11-13, MZ

FUSSBALL (Stadion: Stad.)

- 063 Diplom II Studenten (alphabetische Reihenfolge) F. Aust
 3-std., Theorie: Mo 9-10, AR
 Mo 11-12, Do 10-11, 1. Gruppe
 Mi 14-15, Do 11-12, 2. Gruppe
- 064 Diplom II Studentinnen F. Aust
 3-std., Theorie: Fr 10-11, Hs 3
 Mo 10-11, Fr 12-13
- 065 Lehramt IV Studenten F. Aust
 2-std., Mi 15-16, Fr 13-14
- 066 Lehramt IV Studentinnen F. Aust
 2-std., Mi 16-17, Fr 14-15
- 067 Freiwillige Übungsstunden
 Di 14-16, Stad.

VOLLEYBALL (Spielhalle: SH, Mehrzweckhalle: MZ)

- 068 Diplom II Studenten (alphabetische Reihenfolge) H. Scholl
 2-std., Di 10-11, Mi 12-13, 1. Gruppe, MZ
 Di 11-12, Mi 10-11, 2. Gruppe, MZ
- 069 Diplom II Studentinnen H. Scholl
 2-std., Mi 11-12, Do 13-14, MZ
- 070 Lehramt II Studenten (alphabetische Reihenfolge) H. Scholl
 2-std., Mi 9-10, MZ, Do 10-11, SH, 1. Gruppe
 Di 13-14, MZ, Do 15-16, MZ, 2. Gruppe
- 071 Lehramt II Studentinnen H. Scholl
 2-std., Di 14-15, MZ, Do 11-12, SH
- 072 Freiwillige Übungsstunden
 Fr 11-13, MZ

LEICHTATHLETIK (Große Halle: GH/Stadion: Stad.)

- 073 Diplom II Studenten (alphabetische Reihenfolge) R. Kramer
 2-std., Mo 12-13, Mi 8-9, 1. Gruppe
 Mo 13-14, Mi 9-10, 2. Gruppe
- 074 Diplom II Studentinnen D. Augustin
 2-std., Di 8-9, Mi 13-14
- 075 Diplom IV Studenten D. Augustin
 4-std., Vorlesung: Theorie der Leichtathletik II
 Mi 9-10, Hs 2
 Di 8-9, Do, Mi 13-14, 1. Gruppe R. Kramer
 Mo 14-15, Di 9-10, Fr 10-11, 2. Gruppe R. Kramer
- 076 Diplom IV Studentinnen D. Augustin
 4-std., Vorlesung: Theorie der Leichtathletik II
 Mi 9-10, Hs 2
 Mo 14-15, Di 9-10, Do 15-16 U. Siebertz
- 077 Lehramt II Studenten (alphabetische Reihenfolge) U. Siebertz
 2-std., Mo 12-13, Fr 10-11, 1. Gruppe
 Mo 13-14, Do 14-15, 2. Gruppe
- 078 Lehramt II Studentinnen U. Siebertz
 2-std., Mo 15-16, Fr 11-12
- 079 Lehramt IV Studenten D. Augustin
 3-std., Vorlesung: Theorie der Leichtathletik II
 Mi 9-10, Hs 2
 Di, Do 12-13 U. Siebertz
- 080 Lehramt IV Studentinnen D. Augustin
 3-std., Vorlesung: Theorie der Leichtathletik II
 Mi 9-10, Hs 2
 Di, Do 13-14 U. Siebertz
- 081 Arbeitsgemeinschaft Leichtathletik für Studenten und Studentinnen B. Wischmann
 2-std., n. V.
- 082 Freiwillige Übungsstunden
 Mo 8-10, GH/Stad.

SCHWIMMEN (Schwimmhalle)

- 083 Diplom II Studenten (alphabetische Reihenfolge) W. Freitag
 4-std., Theorie, Di 16-17, Hs 2
 Di 13-14, Mi 9-10, Fr 12-13, 1. Gruppe
 Di 10-11, Mi 8-9, Fr 11-12, 2. Gruppe
- 084 Diplom II Studentinnen K.-H. Findeisen
 4-std., Theorie: Mo 13-14, Hs 2
 Mo 11-12, Mi 12-13, Do 10-11

- 085 Lehramt II Studenten (alphabetische Reihenfolge) W. Freitag
 2-std., Do 14–15, Fr 9–10, 1. Gruppe
 Di 14–15, Fr 13–14, 2. Gruppe
- 086 Lehramt II Studentinnen W. Freitag
 2-std., Di 11–12, Fr 8–9

WASSERSPRINGEN (Schwimmhalle: Swh.; Mehrzweckhalle: MZ)

- 087 Diplom IV Studenten K.-H. Findeisen
 2-std., Di 9–10, Do 11–12, 1. Gruppe
 Mi 13–14, Do 12–13, 2. Gruppe
- 088 Diplom IV Studentinnen K.-H. Findeisen
 2-std., Di 8–9, Mi 14–15
- 089 Freiwillige Übungsstunden, Schwimmen/Wasserspringen
 Mo 13–15

GYMNASTIK (Gymnastikhalle: GymH)

- 090 Diplom II Studentinnen D. Wessel-Therhorn
 2-std., Mo 12–13, Fr 11–12
- 091 Diplom II Studenten (alphabetische Reihenfolge) D. Gentz
 2-std., Di 8–9, Fr 9–10, 1. Gruppe
 Do 8–9, Fr 10–11, 2. Gruppe
- 092 Diplom IV Studenten D. Gentz
 2-std., Theorie: Mi 11–12, R 100
 Di 12–13, 1. Gruppe
 Theorie: Mi 12–13, R 100
 Di 13–14, 2. Gruppe
- 093 Diplom IV Studentinnen D. Wessel-Therhorn
 4-std., Theorie: Fr 10–11, Hs 2
 Mo 10–11, Di 14–15, Mi 11–12
- 094 Lehramt II Studenten (alphabetische Reihenfolge) D. Gentz
 3-std., Di, Mi 10–11, Fr 8–9, 1. Gruppe
 Di 11–12, Mi 9–10, Do 11–12, 2. Gruppe
- 095 Lehramt II Studentinnen D. Wessel-Therhorn
 3-std., Mo 13–14, Di 15–16, Fr 12–13
- 096 Freiwillige Übungsstunde D. Wessel-Therhorn
 Do 14–15

Zusätzliche Veranstaltung

- 097 Zusatzfach Gymnastik/Tanz D. Wessel-Therhorn
 2-std., Z. u. O. n. V.

GERÄTTURNEN (Gerätturnhalle)

- 098 Diplom II Studenten (alphabetische Reihenfolge) H. Timmermann
 4-std., Theorie: Fr 8–9, Hs 2
 Di, Do 11–12, Fr 10–11, 1. Gruppe
 Mo, Do 10–11, Fr 9–10, 2. Gruppe
- 099 Diplom II Studentinnen H. Timmermann
 4-std., Theorie: Fr 8–9, Hs 2
 Mo 9–10, Di 10–11, Do 8–9
- 100 Lehramt IV Studenten H. G. Schöpe
 2-std., Di 9–10, Mi 10–11
- 101 Lehramt IV Studentinnen H. Timmermann
 2-std., Mo 8–9, Do 9–10
- 102 Freiwillige Übungsstunden
 Mo 14–16

HAUPTFÄCHER

- 103 Volleyball
6-std., Theorie: Mi 14–15, Hs 2, Do 12–13, AR
Mo 8 s. t.–9.30, Projekt, SH
Mo 13–15, Projekt (Parallelgruppe), MZ
Di 15–17, Praxis/Methodik, MZ
H. Scholl
H. Letzelter
H. Tauber
H. Letzelter
H. Scholl
- 104 Handball
6-std., Theorie: Di 9–10, Hs 3
Mo 16–17, SH, Do 9–10, SH/Hs 3
Mo 17–19 Methodik und 1 Std. n. V.
M. Hinkel
- 105 Leichtathletik
6-std., Theorie, Trainings- und Bewegungslehre
der Leichtathletik
2-std., Mo 14–16, Hs 3
Projekt: Di 14–16, GH/Stad.
Praxis/Methodik: Do 8–10, GH/Stad.
M. Letzelter
W. Steinmann
M. Letzelter
W. Steinmann
D. Augustin
K.-H. Findeisen
- 106 Schwimmen
5-std., Theorie: Mo 12–13, Di 11–12, Hs 2
Mo 10–11, Di 12–13, Do 9–10
D. Gentz
- 107 Gymnastik
5-std., Theorie: Fr 11–12, Hs 2
Mi 8–9, Do 9–11
Tanz: Mi 12–13
D. Wessel-Therhorn
- 108 Gerätturnen
5-std., Theorie: Mo 9–11, Di 8–9, Hs 3
Mi 9–10, Fr 12–13
H.-G. Schöpe

HAUPTFACH REHABILITATIONS- UND BEHINDERTENSSPORT*(Pflichtveranstaltung = P; Wahlveranstaltung = W)***Vorlesungen**

- 109 Das gesunde und kranke Kind (P)
1-std., Di 15–16, Hs 2
B.-K. Jüngst
- 110 Interdisziplinäre Erkenntnisse für didaktische Reflexionen im Rehabilitations-
und Behindertensport (P)
1-std., Mo 12–13, Hs 3
H. Hahmann

Seminare

- 111 Diagnostik als Grundlage für sportpädagogische Förderung von Be-
hinderten (P)
2-std., Di 10–12, R 100
H. Hahmann
W. Seitz
- 112 Die Bewegung in ihrer mehrfaktoriellen Betrachtung als eine Grundlage
für sportpädagogische und -didaktische Standortbestimmung (P)
2-std., Mo 10–12, AR
H. Hahmann

Übungen

- 113 Sport in der Krebsnachsorge (W)
1-std., Mo 14–15, GymH/Hs 2
B. Schumann
- 114 Kleinkinderschwimmen mit Behinderten (P)
1-std., Fr 10–11, Swh.
W. Freitag
- 115 Sport in integrierten Gruppen behinderter und nichtbehinderter Kinder
mit Praxis (W)
2-std., Di 16–18, R 100
N. Müller
- 116 Grundlagen rhythmisch-tänzerischer Erziehung im Kindesalter (W)
1-std., Mi 13–14, GymH
D. Wessel-Therhorn

- 117 Wahrnehmung, Förderung für lernbehinderte Kinder und Jugendliche (W) R. Turmann
1-std., Mo 15-16, SH

Kolloquium

- 118 Begleitende Veranstaltung für Lehrversuche im Hauptfach (P) H. Hahmann
1-std., n. V.

Kurs

- 119 Kompaktkurs, 4 Wochen in der Rehabilitationsklinik Schwandorf; D. Steeger
Zeitpunkt nach Vereinbarung in der vorlesungsfreien Zeit, begrenzte
Teilnehmerzahl (W)

SCHWERPUNKTFÄCHER

- 120 Volleyball H. Letzelter
4-std., Vorlesung: Mo, Do 15-16, Hs 2
integrierte Ausbildung: Di 15-17, MZ H. Scholl
- 121 Schwimmen W. Freitag
3-std., Seminar: Do 13-14, Swh./AR
Seminar: Mi 10-11, Swh./AR
integrierte Ausbildung, Mi 11-12, Swh.
- 122 Gerätturnen H.-G. Schöpe
3-std., Vorlesung: Di 9-10, R 100
Seminar: Mo 9-10, Tu/R 100
integrierte Ausbildung: Mi 11-12
- 123 Leichtathletik N. Müller
2-std., integrierte Ausbildung: Do 15-17, GH/Stad.

ZUSATZFACH DER AMBULANTEN UND KARDIALEN PRÄVENTION UND REHABILITATION

- 124 Theorie der ambulanten kardialen Prävention und Rehabilitation II B. Schumann
2-std., Mi 8-10, AR K. Jung
- 125 Praktikum II B. Schumann
2-std., Mo 20-22, GymHMZ K. Jung

*Ärztliche Leitung und Verantwortung bei den Veranstaltungen Nr. 124 und Nr. 125
bei Prof. K. Jung*

ZUSATZFACH SPORTFÖRDERUNTERRICHT**Übungen**

- 126 Auswahlverfahren und Fördermaßnahmen für haltungs- und bewegungs- H. Hahmann
auffällige Kinder und Jugendliche
1-std., Di 12-13, AR
- 127 Begleitende Veranstaltung für Lehrversuche im Sportförderunterricht H. Hahmann
1-std., n. V.
- 128 Trampolin R. Diezemann
2-std., Mo 11-12, Di 12-13, MZ

WAHLFÄCHER

- 129 Seniorensport B. Wischmann
2-std., n. V. mit B. Schumann
- 130 Sport im Elementarbereich (Übung) D. Wessel-Therhorn
Mo 15-16 (4,5-6 Jahre), MZ/GymH
Mo 16-17 (3-4,5 Jahre), MZ/GymH
- 131 Tauchen U. Deppe
2-std., Mo 8.45-10.15, Swh.

132	Tennis 2-std.,	Mi 12-14		N. N.
133	Rudern (Teilnehmerzahl: maximal 15) 2-std.,	Di 18-20, Mainzer Rudergesellschaft		N. N.
134	Badminton 2-std.,	Di 15-17,	SH	M. Hinkel

KURSE

135	Segeln/Surfen 1-std.,	Mi 15-16,	Hs 3	K.-H. Findeisen F. Ott F. Menzer
136	Rudern: Kompaktkurs in München oder Ratzeburg n. b. A. (Teilnehmerzahl: maximal 15)			N. N.
137	Radexkursion Vogelsberg/Rhön 7-tägig, n. b. A.			W. Freitag F. Aust
138	Exkursion mit Faltbooten (mit Zelt) (voraussichtlich Lahn) 7-tägig, n. b. A.			W. Freitag F. Aust

Ausbildungskurs**Spezialtrainer für Leichtathletik
für ausländische Teilnehmer**

Seit 1978 führt der Deutsche Leichtathletik-Verband in Zusammenarbeit mit dem Fachbereich Sport einen Ausbildungskurs „Spezialtrainer für Leichtathletik“ für ausländische Teilnehmer durch.

Der Kurs beginnt jeweils im Oktober und endet im Juli des nächsten Jahres. Vorgeschaltet ist dieser Ausbildung eine sechsmonatige Sprachausbildung am Goethe-Institut in Mannheim.

Der 15. Kurs umfaßt Teilnehmer aus folgenden Ländern:

Ägypten, Bolivien, Brasilien, Chile, Gabun, Guinea, Honduras, Malawi, Nepal, Sierra Leone, Tunesien.

Folgende Lehrveranstaltungen werden angeboten:

Inhalt	Stundenzahl (SMWstd.)	Lehrkraft
Laufbereich	2	D. Augustin
Sprungbereich	1	W. Bergmann
	1	A. Güllich
Wurfbereich	2	H. Salomon
Grundlagen der Leichtathletik	2	B. Wischmann
	1	G. Bode
Schüler- und Jugendleichtathletik	2	W. Petter
Spezielle Bewegungs- und Trainingslehre	2	W. Steinmann
Allgemeine Bewegungslehre	2	R. Diezemann
Allgemeine Trainingslehre	2	H. Letzelter
Sportmedizin	3	K. Jung A. Timaru-Kast
Sportpsychologie	1	E. Knab
Sportorganisation/Wettkampfwesen	1	N. Müller
Massage/Erste Hilfe	1	F. Menzer

Leiter der Ausbildung: Universitätsprofessor H. Salomon, Tel. (0 61 31) 39-35 17

Organisationsleiter DLV: A. Reinhart, Tel. (0 61 31) 22 65 90

Zeit und Ort werden zum 1. April 1993 festgelegt.

Allgemeiner Hochschulsport

- Fachbereich 26: Sport -

Beim nachfolgend veröffentlichten Sportprogramm sind Änderungen möglich, bitte daher Aushangkästen des Allgemeinen Hochschulsports beachten, und zwar: Campus: 1. Torbogen; vor der Spielhalle; Klinikum: Haupteingang.

Die Teilnahme am Programm des Allgemeinen Hochschulsports ist in der Regel kostenlos; alle Teilnehmer(innen) sind gegen Folgen möglicher Unfälle versichert.

In den Sportarten, in denen Deutsche Hochschulmeisterschaften ausgetragen werden, sollten sich qualifizierte Leistungssportler(innen) der Universität umgehend im Geschäftszimmer melden bzw. an den entsprechenden Trainingsstunden teilnehmen.

Die vorhandene Kapazität der Sportstätten läßt nur im geringen Maß zu, daß in eigener Regie von Kleingruppen noch Sport getrieben werden kann. Wir empfehlen daher dringend, daß sich solche Interessentengruppen bereits im vorhergehenden Semester im Geschäftszimmer des AHS anmelden (Zimmer 4, Anbau Spielhalle).

Unsere Sprechstunden: Mo-Fr, 10-12 Uhr.

Telefonisch erreichbar unter: 39-35 96.

Sportprogramm vom 19. April bis 23. Juli 1993

Hinweis: Für die vorlesungsfreie Zeit gelten gesonderte Zeiten.

Abkürzungen:

D, H = Damen, Herren
 A, G, F = Anfänger, Geübte, Fortgeschrittene
 Lg = Leistungsgruppe (Wettkampfsport)
 Do I/Do IV = Turnhallen
 Do II = Obere Turnhalle
 Do III = Gymnastikhalle
 FR = Fitneßraum
 FS = Fechtssaal

GH = Große Halle
 HS 2 = Hörsaal S 2
 KR = Krafraum
 Pl. 14/15 = Tennisplätze 14/15
 SH = Spielhalle
 Sta = Stadion
 TR/NM = Tagungsraum/Neue Mensa
 TTR li/re = Tischtennisraum links/rechts

Sprechstunden:	M. Lochmann	Di 9-10	Zi. 3, AHS
	F. Ott	Mi 11-12	Zi. 1, AHS
	Dr. A. Schaper	Mi 12.15-13	Zi. 3, AHS
	E. Schuberth	Mo 17.30-18	Zi. 8, AHS
	A. Blöcher	Mo-Fr 9.30-12.30	Zi. 4, AHS

Aikido	D, H	A, G G, F F	Mo 17-18.30 Fr 18-19.30 Fr 19.30-21	1/2 Do III Do III Do III	Bauer Bauer/Antonietti Skerhut
Badminton	D, H	Lg G, F A	Do 20-21.30 Fr 17.30-19 Fr 19-20.30	1/2 SH SH SH	freies Spiel Hölzl Hölzl
Ballett	D, H	F 1 F 2 A	Mo 18.30-20 Mo 20-21.30 Mi 16.30-17.45	FS FS FS	Markwick Markwick Bandemer
Basketball	H H D D, H D D, H D, H	Lg F A, G, F A, G Lg G, F A, G	Mo 18.30-20 Mi 18.30-20 Mi 18.30-20 Mi 20-21.30 Do 18.30-20 Do 20-21.30 Fr 16.15-17.45	SH SH Do II Do II SH Do II Do II	Schaper Schaper Lochmann N. N. Lochmann Kappes Lochmann
Behindertensport	D, H D, H		Fr 16-16.45 Fr 16.45-17.30	SH SH	N. N. N. N.
Bewegungstheater	D, H	G, F Lg	Di 18.30-20 Di 20-21.30	FS FS	Fischer Gentz
Circuittraining	D, H		Di 19-20.30 Do 18.30-20	Do II Do II	Schuberth Ott

Fechten	* D, H	A, G Lg	Do 18.30-20 Do 20-21.30	FS FS	Reitz Reitz
Fitneßtraining	D, H	F A F A	Mo 16.15-17.30 Di 16.15-17 Mi 16.15-17.30 Do 16.15-17	FR FR FR FR	Schaper Ott Schaper Ott
Funktionsgymnastik*	D D D		Di 17-17.45 Di 17.45-18.30 Mi 19.15-20	FS FS FS	Ott N. N. Ott
Fußball	D H H	Lg Lg F	Mo 18.30-20 Mo 20-21.30 Mi 20-21.30	Sta Sta Sta	Thömmes Aust Aust
Gesellschaftstanz	D, H	A 1 A 2 F 1 F 2	Mi 18.30-19.15 Mi 19.15-20 Mi 20-20.45 Mi 20.45-21.30	TTR re TTR re TTR re TTR re	Spieler Spieler Spieler Spieler
Handball	D, H H D, H	A, G A, G, F A, G	Mo 17-18.30 Mo 20-21.30 Do 17-18.30	SH SH SH	N. N. Wetterling Schuberth
Hockey	D, H		Mi 20-21.30	SH	Del Valle
Jazztanz	D, H * * * *	F A 1 A 2 Lg A A 2	Di 18.30-20 Mi 17.45-18.30 Mi 18.30-19.15 Mi 18.45-19.55 Do 17-17.45 Do 17.45-18.30	Do III FS FS Do III FS FS	Grbesa Grbesa Grbesa Wessel-Therhorn Grbesa Grbesa
Mod. Tanztraining		Lg	Mi 20-21.30	Do III	Wessel-Therhorn
Jonglieren	D, H		Di 18-19.30	TTR re	Franzen
Judo	D, H	F, Lg A, G	Mo 17-18.30 Mo 18.30-20	1/2 Do III 1/2 Do III	Grautegein Grautegein
Jugokaj	D, H		Mo 17-18.30	FS	Fournell
Ju Jutsu	* D, H	A F	Mo 18.30-20 Do 18.30-20	1/2 Do III 1/2 Do III	Reinhardt/Koliander Münch/Rösser
Karate	D, H	A, G, F A, G, F Lg	Di 20-21.30 Do 20-21.30 Fr 18-19.30	Do III Do III TTR re	Schleis Schleis Schleis
Kendo	D, H	A, G	Di 19.30-21	TTR re	Ebersberger
Konditionstraining	D, H		Mo 17.45-18.30 Di 18.30-19.15 Di 19.15-20 Mi 17-17.45 Do 17.45-18.30 Fr 17.45-18.30	Do II SH SH Do II Do II Do II	Oehme Blüm Beinhauer Fröhlich Blüm Lochmann
Krafttraining	D, H		Mo 17-18.30 Mi 17-18.30	KR KR	Kaller Kaller
Leichtathletik	D, H		Mo 17.30-18.30 Mi 17.30-18.30	GH/Sta GH/Sta	Schaper Schaper
Rettungsschwimmen*	D, H		Do 20.15-21.45	Bad	Pachner
Rock'n'Roll	D, H	A G, F A	Di 17-18.30 Mi 17-18.30 Do 17-18.30	Do III TTR re Do III	Farr Farr Frädert
Rückenschule	* D, H * * * * * *		Di 17.45-18.30 Di 18.30-19.15 Di 19.15-20 Mi 17-17.45 Mi 17.45-18.30 Do 17-17.45 Do 17.45-18.30	TTR li TTR li TTR li TTR li TTR li TTR li TTR li	Ott Frädert Frädert Lochmann Lochmann Ott Ott

Rudern	D, H	A, G, F	Di 17-20 Fr 17-20	Bootshaus Bootshaus	Kraemer Kraemer
Schach	D, H		Mo ab 19	TR/NM	Kappes
Schwimmen	D, H		Mo 20.15-21.45 Mi 20-21.30 Do 18.45-20.15	Bad Bad Bad	Schuberth/Stienert Trojan/Stienert Schuberth/Trojan
Allgemeine Badezeit			Mo-Fr 15-18	Bad	
Skigymnastik	D, H		Mi 17.45-18.30	Do II	Oehme
Sportklettern	D, H		Mo 18.30-20 Do 19-21.30	KR TTR re	Meigel Meigel
Taekwondo	D, H		Di 20-20.30 Di 20.30-21.30	Do IV Do II	Schwanecke Schwanecke
Tauchen	* D, H		Mo 17.30-18.30	HS 2	Paulus
Tauchen	*		Mo 18.45-20.15	Bad	Paulus/Greiner
Tennis	* D, H * D, H * D, H * D, H	A F A F	Di 9-10.30 Di 10.30-12 Mi 9-10.30 Mi 10.30-12	Pl. 14/15 Pl. 14/15 Pl. 14/15 Pl. 14/15	Schaper Schaper Schaper Ott
Tischtennis	D, H	A, G F, Lg	Mo 17.45-19.15 Mo 19.15-21.30 Do 20-21.30	TTR re + li TTR re + li 1/2 SH	Menk freies Spiel Menk
Trampolinspringen	D, H		Do 16.15-17.45	Do II	N. N.
Triathlon	D, H		Di 17-18 Mi 20-21.30	Bad KR	Schmolke Schmolke
			Rad und Lauf: Aushänge beachten!		
Turnen	D, H		Di 18.30-20 Do 18.30-20	Do I/IV Do I/IV	Speyer/Weinert Speyer/Weinert
Ultimate Frisbee			Di 20-21.30 Do 20-21.30	Sta Sta	Napieralsky Napieralsky
Unterwasser-Rugby	D, H		Di 18-19	Bad	Hellwig
Volleyball	D, H	F F, Lg A, G F A, G F	Mo 18.30-20 Di 17-18.30 Di 17-18.30 Di 20-21.30 Mi 17-18.30 Fr 18.30-20	Do II Do II SH SH SH Do II	Schuberth Scholl Schuberth N. N. Ott Lochmann
Wasserball	H		Di 20-21.30	Bad	Berger
Yoga	* D, H		Di 16-17.30	TTR re	Ludwig-Schäfer

* Anmeldung erforderlich im AHS-Geschäftszimmer, Zi. 4, Anbau Kleine Spielhalle, 10-12 Uhr

Notrufe

Campus universitatis (Saarstraße 21)

1. Feuerwehr: Hausapparat 92
Amtsapparat 0-112
und nächster Feuermelder
2. Polizei: Hausapparat 92
Amtsapparat 0-110

Universitätsklinikum (Langenbeckstraße 1)

1. Feuerwehr: Hausapparat 18
Amtsapparat 0-112
und nächster Feuermelder
2. Polizei: Hausapparat 17
Amtsapparat 0-110

3. Rettungsdienst/Rettungsleitstelle/Notarztwagen/Notarzt Klinikum 17-3274
0-1 92 22

Alphabetisches Namensverzeichnis

Die Ziffern in Klammern bedeuten den jeweiligen Telefonanschluß; Telefonnummern ohne 39- bzw. 17- sind nichtamtsberechtigte Hausapparate.

A

Abdelhamid, R., 290, 297
 Abdelhamid, S., 223, 240
 Abel, 214, 241
 Abou-Warda (39-34 67), 398
 Aboub (39-47 45), 110, 114
 Achilles (39-21 45, 34 77), 328, 329
 Achterberg, 180, 194
 Achterhold (39-35 69), 454, 456
 Ackermann (17-73 83), 223
 Adam, 124
 Adams, 171
 Ade (39-24 45), 395, 397, 400, 402, 437
 Adis, 185, 194
 Adjez (39-47 45), 110, 114
 Adler (39-27 98), 290, 298
 Ahlers (17-71 15), 184, 186, 246, 247
 Ahmann (39-29 11), 376, 380, 382, 387
 Ahrens, A. (39-26 48), 109
 Ahrens, J. (39-51 95), 409, 412
 Ahrens, U. (16-45 30), 122, 133, 258, 281, 311, 327, 345, 378, 396, 408, 424, 452, 468, 529, 537, 553
 Akhavan-Zandjani (39-24 14), 279, 284, 287, 299
 Alaoui Mhamdi, H., 494, 500, 501, 523
 Alaoui Mhamdi, M., 489, 490, 500, 501, 524
 Albani, 174
 Al-Bassam (17-72 92), 184
 Albers, H., 214
 Albers, P., 184, 194
 Albert, 171
 Albrecht, B. (39-22 43, 42 69), 450, 456
 Albrecht, S. (39-29 27), 470, 472, 481, 482
 Alef, 172
 Al-Jomiej, 185, 194
 Allebrand (17-72 44), 182
 Allendorff (39-26 31), 29
 Allmann, 183, 194
 Alston, 62
 Alt (39-28 74), 406, 409, 410, 416, 419
 Altenberger (39-28 45), 470, 472, 475, 478, 479, 480
 Altenhein, 384, 390
 Altenhofen, 178, 194
 Altes, 181, 194
 Altgeld, 384, 390
 Althaus, 488, 490, 502
 Althoff (39-57 22), 425, 429
 Altmann, 40
 Altmayer (39-25 43), 313
 Altmeyer-Baumann, 290
 Alvermann (17-71 82), 34
 Aman, 182, 194
 Amann (39-54 04), 380, 382, 387
 Amberg (39-24 36), 396, 397, 398, 404
 Ambos (39-24 94), 470, 472, 482, 483, 484
 Ament (39-26 67), 104, 375, 379, 381, 385, 386
 Amsinck (39-25 67), 144, 148
 Anderhub (39-26 44), 39
 Andreae, 54, 394
 Andreas, 181, 194
 Andres, C., 24
 Andres, D., 488, 490, 509, 510, 512
 Andres, G., 454
 Andres, M. (17-71 01, 73 73), 34

Andresen (39-58 16), 409, 410, 417, 418, 419
 Andrienne (39-29 87), 104, 348, 350, 356, 357
 Andrzejczak (39-59 19), 178
 Angres, 290
 Angulo-Martínez (39-21 77), 111, 116
 Anschütz (39-34 44), 26
 Antony-Mayer (39-23 50), 426, 429
 Anzenbacher (39-25 46), 104, 123, 124, 129
 Appel, H., 474, 477, 480
 Appel, W. (39-26 00), 124
 Arand, 180, 194
 Arcieri, 494
 Arendes (39-59 36), 22, 41, 45, 178, 191, 229, 230
 Arends (39-51 94), 409, 410, 417, 418, 419
 Arenhövel (39-57 44), 406, 409, 410, 417, 418, 419
 Aretin, Freiherr von, 53
 Armbruster (39-23 84), 145
 Arndt, 174
 Arndt-Hanser (17-32 10), 35, 214
 von Arnim, 170
 Arnold, B.-P., 290, 301, 302
 Arnold, H. F., 172
 Arnold, U. (39-23 08), 25
 Arnold, W., 214
 Arpe (39-32 86), 397
 Artmeyer, 176
 Arzdorf, 539, 551
 Aselmeier (39-21 43), 257, 260, 262, 269, 270, 271
 Asshoff, 62
 Astheimer, I., 186, 194
 Astheimer, M. (17-25 81), 182
 Atanasov, 494, 500
 Atzor, 181, 194
 Atzpodien, 214, 241, 242
 Aubron, 488, 490, 509, 511
 Aufenanger (39-48 11), 264, 271
 Aufleger (39-27 60), 313
 Augst, 539, 551
 Augustin, Dieter (39-35 14), 552, 553, 554, 559, 561, 563, 565
 Augustin, Doris (39-22 31), 26
 Aulbach (39-23 32), 36
 Aulitzky, 182, 194, 240
 Aumann (39-53 18), 425, 429
 Aust, F. (39-35 81), 554, 560, 565, 567
 Aust, G. (17-27 52), 194
 Autschbach, 181, 194
 Ay, 248

B

Baab (39-54 31), 148
 Baade (39-36 18), 408
 Baas (17-72 77), 214, 240
 Babl, 183, 194
 Bach, H. (39-29 21), 260, 273, 274
 Bach, W., 54
 Bachmann, M. (39-57 95), 178, 191, 229, 230
 Bachmann, R. (17-72 72), 185
 Back (39-57 32), 434, 446, 447
 Backe (39-26 98), 409, 410, 417, 418, 419
 Bäcker, 180, 194
 Bäse, 120, 488, 490, 496, 498, 500, 527
 Bäßler, K.-H. (39-58 90), 186

- Baeßler, O. (39-28 28), 397, 400, 402
 Bäßler, R., 214, 237
 Bäumer-Schleinkofer (39-24 39), 104, 397, 399, 402
 Bahlmann, 185, 194
 Bahmann (39-21 68), 36
 Balke (39-41 01), 384
 Ballach (39-25 97, 43 90), 35
 Ballauff (39-25 88), 260, 261
 Ballweg (39-25 50), 145
 Baltes (39-31 49), 426, 429
 Balun (17-24 83), 194
 Balzer-Wehr (39-20 30, 21 06), 148
 Bamberger, 538, 551
 Banerjee (39-43 67), 468, 470, 472, 479, 480
 Bangerth, 485
 Bantelmann (39-31 54), 375, 379, 381, 385, 386
 Banzo y Sáenz de Miera, H., 489, 490, 513, 514, 515, 516
 Banzo y Sáenz de Miera, J. M., 494
 von Bardeleben, 488, 489, 503, 504
 Barnikol (39-59 78), 167, 178, 186, 228
 Barrachina Segura, 180, 194
 Bartels, 183, 194
 Barth, P., 264, 275
 Barth, W. (39-22 16), 328, 330, 334, 335, 336, 337
 Barthel, 264, 271
 Barthelmai, 214
 Barthelmann (39-36 15), 398, 399, 404
 Bartl, 539, 543, 544, 547, 551
 Bartling (39-25 64), 52, 145, 160
 Bartmann (39-21 14), 145, 160
 Bartsch, E. (39-24 90), 426, 429, 441, 442
 Bartsch, M. (39-41 68), 39
 Bassler, 183, 194, 243
 Bastian, S. (17-72 25, 73 92), 34
 Bastian, U., 183, 194
 Bathelt (39-44 18), 284, 287, 302
 Batteux, 175
 Bauer, H. (17-32 08), 184
 Bauer, Horst (17-27 64), 185, 194
 Bauer-Schenk, 539, 551
 Bauermann (39-24 03), 397, 399
 Bauerschmitz, 183, 194
 Baum, D., 264, 271
 Baum, P., 173, 214
 Baum, V., 183, 194
 Baumann, K., 75
 Baumann, L. (39-27 92), 256, 257, 260, 262, 266, 267
 Baumann, M., 186, 194
 Baumann, Walter (17-20 20), 214, 243
 Baumann, Wolfram (39-27 27, 58 97), 45, 394, 425, 428, 435, 436, 437, 442
 Baumbusch, 214
 Baumeister (39-27 41), 104, 123, 124, 127, 373
 Baumgart (39-26 69), 104, 379, 380, 381, 387, 389, 390
 von Baumgarten (39-59 01, 59 02), 186, 228, 247, 251
 Baur (39-33 29), 450, 452
 Baurmann (39-25 62), 148
 Baus (39-59 04), 178
 Bauske, 488, 490, 509, 510, 511
 Bayer (39-44 08), 426, 429
 Bechtel, 54
 Bechthold, 223
 Bechtluft-Sachs (39-36 07), 397, 400
 Bechtoldt (16-43 81), 169
 Beck, A., 185, 194
 Beck, C. (39-22 52), 260, 262, 270, 271
 ter Beck, H., 151
 Beck, M., 183, 194
 Beck, R. (39-29 33), 409, 412
 Beck, T., 185, 192, 249
 Becker, Alfons (39-44 59), 380, 381
 Becker, Astrid (39-46 33), 287
 Becker, Detlef (17-39 58), 183, 194
 Becker, Doris (39-42 82), 226, 453, 456, 461
 Becker, E. (32 88), 36
 Becker, G., 152
 Becker, Hanns-Uwe (39-53 17), 425, 429
 Becker, Hans (39-25 97, 41 93), 35
 Becker, Hansjakob (39-26 00), 49, 124, 128
 Becker, J., 180, 194
 Becker, K., 223
 Becker, M. (39-26 61), 290, 293
 Becker, N. (39-51 18), 348, 355, 358, 360
 Becker, R., 474, 477
 Becker, Stefan (39-59 49), 409, 412
 Becker, Susanne (39-51 13), 332
 Beckert (39-22 94), 470
 Beckmann (39-58 11), 21, 45, 55, 95, 104, 269, 409, 410, 417, 418, 419, 463
 Beer, 186, 194
 Beetz, 183, 194
 Begemann, E. (39-29 21), 260, 261, 275, 276
 Begemann, F. (16-2 45), 54, 415, 419, 438
 Behneke, A., 185, 194
 Behneke, N. (17-30 32), 186, 194
 Behr, C. (39-43 60), 397, 400
 Behr, J., 152, 157
 Behrend, H. (39-28 70), 283, 286, 298, 299
 Behrend, K. (39-33 79), 453, 456, 461
 Behrens, 41
 Behrsing, 183, 194
 Beierlein (39-32 18), 325, 326, 328, 330, 334, 336
 Beinert (39-37 63), 148
 Beißer (39-23 48), 104, 134, 138, 269, 463
 Béliste-Wolf (39-47 45), 110, 114
 Bell, I. (39-33 92), 379
 Bell, M., 183, 195
 Bell-Köhler (39-22 81), 24
 Bellen (39-27 51), 375, 376, 379, 381, 386, 389
 Bellmann, B., 185, 195
 Bellmann, G. (39-27 62), 104, 312, 314, 318, 319, 320
 Bellmann, K. (39-20 07), 145, 161, 162
 Belovsky, L. (39-26 02), 132
 Belovsky, O. (17-27 63), 185, 195
 Belz, 214, 240
 Bender, Helga (39-27 44), 123
 Bender, Helmut (FB 19), 434, 447
 Bender, Helmut (FB 25), (39-36 11), 536
 Bender, W. (39-33 49), 279, 283, 287, 298, 299
 Benecke, 290, 303
 Benes (17-45 22), 183, 193
 Benesch (39-24 42), 284
 Benkert (17-73 36), 176, 183, 186, 228, 245, 251
 Benning, 185, 195
 Benrath (39-27 49), 134, 137, 138
 Benz, 264, 267
 Benzing, 350
 Berg, D. E. (39-28 52), 93, 470, 475, 476, 477
 Berg, K.-H. (39-29 21), 260, 261, 275, 276
 Bergeest (39-29 21), 260, 262, 275
 Bergeler, 178, 195
 Berger, H. (39-24 58), 124
 Berger, K. (39-24 93), 426, 429, 441
 Berger, U. (39-26 15), 212
 Berghoff, 182, 195
 Bergmann (39-27 95), 284, 287, 305
 Bergmiller, 264
 Bergweiler (39-21 18, 17-73 87), 180
 Berkemer, 539, 551
 Berle, 174, 214

- Bernard (39-37 74), 148
 Berndt, Heinz, 20
 Berndt, Hubert (39-22 09), 39
 Bernhard, H., 181, 195
 Bernhard, W. (39-37 46, 23 13), 451, 452, 453, 454, 464, 465
 Bernhardt, 176
 Bertram, Claudia, 186, 195
 Bertram, Claus-Toni (39-53 82), 28
 Bertrand (39-51 18), 348, 352, 357, 358
 Besand (39-59 67), 27
 Besser (17-71 94), 183, 192, 251, 252
 Beßlich (39-25 90), 39
 Best, J. (39-23 09), 27
 Best, U. (17-71 42), 184
 Bettendorf, C. (39-20 53), 148
 Bettendorf, U., 174, 214, 238
 Betz, 489, 490, 513, 514, 515, 516
 Betzenberger, 180, 195
 Beuermann (17-31 65), 179, 195
 Beuss (39-58 77), 425, 429
 Beutelmann (39-33 26), 453, 456, 459, 460
 Beuter (39-53 31), 425, 429
 Beyer, E., 52
 Beyer, Jens (39-31 25), 453, 456, 461, 462
 Beyer, Jürgen (17-72 55), 176, 177, 182, 186, 237, 240, 241, 242
 Beyer, R., 539, 544, 546, 549, 551
 Beyerlein-Buchner, 494, 497
 Beyermann, K. (39-37 37), 225, 425, 427, 435, 437, 494, 496
 Beyermann, P. (17-28 96, 22 33), 24
 Bhakdi (17-73 41/42), 179, 186, 231
 Bibo (39-34 39), 426, 429
 Bichmann (16-44 60), 169
 Bickel, C., 182, 195
 Bickes, G. (39-21 05), 109, 112
 Bickes, H., 313, 317, 321
 Bickes-Kelleher, 178, 195
 Bidian, 264, 267
 Bieber, 539, 544, 548, 551
 Biederbick (39-21 30), 529, 531, 533
 Biedert (39-34 73), 28
 Bieger, M. (39-26 60, 21 41), 103
 Bieger-Dose (39-58 36), 443, 444
 Bieker (39-41 55), 426, 429
 Bielawska-Ellermeier, 489, 491, 521, 522
 Bierbach (17-72 66), 182, 192, 240, 241
 Biermann (39-28 95), 349, 350
 Biesalski, H.-K., 178, 192, 229, 241, 243
 Biesalski, P., 186
 Binder (39-33 48), 45, 46, 409, 410, 417, 418, 419
 Bindewald, 175
 Binner (39-31 89), 109, 113
 Binz, 54
 Birkle (39-21 46, 51 13), 48, 328, 330, 334
 Birle (39-59 47), 282, 287, 293
 Bisang (39-27 78), 325, 326, 328, 329, 338, 339
 Bisanz (39-33 06), 328, 330, 333, 336, 337
 Bitsch-Molitor, 104, 126, 128
 Blänsdorf (39-26 14), 349, 350, 366, 367
 Blank, C. (39-29 95), 279, 282, 287
 Blank, M., 264, 274
 Blanke, 489
 Blasberg (39-59 64), 178, 195
 Blasberg-Kuhnke, 126
 Blasczyk, 179
 Blaser (39-47 83), 352
 Blattner (39-29 28), 453, 456, 459, 460
 Blaufuß (17-39 02), 177
 Bleh (39-44 80), 284, 287, 301
 Bleier, 185, 195
 Blenk (39-41 30), 27
 Blisch (39-54 04), 380, 382
 Block, 539, 550
 Bloh (17-71 75), 180, 195
 Blomqvist (39-58 10), 409, 412
 Bloser (39-22 27), 148
 Blümer (39-59 81), 409, 412, 417
 Blümich, 434, 442
 Blümlein, 214, 252
 Blum (39-22 21, 25 31), 35
 Blumenstock (39-37 96), 132
 Bock, M. (39-25 55), 104, 145, 155, 156, 157
 Bock, R., 427
 Bockisch (17-21 09), 181, 191, 236
 Boddin, 183, 195
 Bodem (39-58 14), 184, 195
 Bodemer (39-59 56), 97, 282, 287
 Boden (39-27 43), 124
 Böcher, O. (39-22 85), 94, 104, 133, 134, 137
 Böcher-Schwarz, 184, 195
 Böck, 180, 195
 Böckenholt (39-32 59), 117, 118, 119
 Böcker (39-22 28), 148
 Boeckers, 223, 244, 245
 von Boeckh (39-28 84), 409, 412
 Boeglin (39-58 12), 409, 412
 Böhm, A. (39-21 06), 145, 156, 157
 Böhm, C. (39-31 49), 422, 426, 429
 Böhm, H. (39-28 48), 45, 470, 471, 478, 479
 Böhm, I. (17-72 36), 180
 Böhm, K., 152, 155
 Böhme, 384
 Böhmer, G. (39-57 70), 178, 191, 228, 304, 449
 Böhmer, M., 264, 271
 Böhmer, V. (39-23 19), 426, 429, 441, 442, 445, 449
 Böhner, 384
 Börner, 538, 545, 548, 551
 Börsch-Supan (39-25 28), 100, 394, 397, 398, 402, 403, 404
 Boesken, 175
 Böttcher (39-36 03), 398, 400
 Böttger, 183, 192, 246
 Bogado Velásquez (39-51 17), 348, 352, 361
 Bogaert (39-23 38), 536
 Bognar-Steinberg (17-31 74), 179, 195
 Bogusz, 494
 Bohl (17-67 18), 181, 195
 Bohnert, 175
 Bohrer, 470
 Bol (39-27 53), 349, 352
 Bolle, 184, 195
 Bollen (39-33 15), 409, 412, 418
 Boller (39-27 37), 212
 Bon, 53
 Bongarth (39-32 05), 148, 162
 Bonn, H. (39-24 40), 31, 62, 290, 305
 Bonn, J. (39-28 76), 409, 412
 Boor, 183, 195
 Bopp, A. (39-37 99), 458, 465
 Bopp, K. P., 214
 Bopst, 491, 498, 499
 Borchers (39-44 25), 148, 160
 Borchert, 474, 481
 Borggräfe (17-72 26), 34
 Bork (17-72 90), 183, 186, 244
 Borneff (17-32 26), 186
 Bornemann, A. (17-67 16), 181, 195
 Bornemann, S., 495, 503, 504
 Bornmann (17-23 12), 184
 Borrmann (39-58 74), 426, 429

- Boscolo (39-47 45), 110, 115
 Bott (39-28 62), 410, 412, 420
 Botzenhardt, 223, 240
 Boy (39-23 87), 467, 469, 470, 471, 475, 476, 477
 Boyer-Weinmann, 53
 Brachert (39-42 81), 470, 472, 475, 476, 478, 480
 Brachlow, 180, 195
 Brachtel, 176, 224
 Brackertz, 214, 241
 Bräcker-Hassel (39-58 39), 426
 Bräuninger, 183, 195
 Brake (39-21 77), 111, 116
 Brambring, 172
 Brambrink, 180, 195
 Brand (32 53), 278
 Brandel (17-73 65), 185
 Brandenburger (39-22 63), 133, 134, 137
 Brandmüller (39-34 68), 377
 Brandstetter (39-59 33), 279, 283, 287, 297, 298, 299
 Brandt, L., 214
 Brandt, W. (39-28 27), 117, 118, 119
 Branke (39-31 04), 284, 287, 306
 Brass, 173
 Brauburger, 290, 293
 Brauer, A., 184, 195
 Brauer, T. (17-32 49), 177
 Brauer, W. (39-37 59), 141, 148, 159
 Braun, A. (39-57 49), 427, 429, 447
 Braun, B. (17-28 87), 215
 Braun, H. (17-73 26), 182
 Braun, Heidemarie (17-34 82), 166
 Braun, L., 185, 195
 Braun, P. (39-53 56), 426, 429
 Braun, R., 454
 Braun, S. (39-51 28), 148, 162
 Brehm, 215
 Breini, 215, 249
 Breitenbach (39-24 51), 397, 400
 Breitschaft, 539, 550
 Brembs (39-21 25), 528, 529, 531, 533
 Bremser, 152
 Brennecke (17-71 63), 182, 192, 238, 239, 241, 242
 Bress (39-28 63), 407, 410, 412, 420
 Brestyensky, 486, 488, 491, 499, 500, 501, 502
 Breter (39-59 09), 100, 169, 178, 191, 229, 230, 464
 Brett, 215
 Bretzer (39-22 28), 148
 Breuer, B. (39-35 40), 454, 456, 465
 Breuer, C. (39-37 75), 313
 Breuer, M. (39-26 61), 290
 Bringmann (39-43 99, 22 46), 341, 349, 350, 370
 Brink, 290, 302
 Brinkmann-Nilges, 183, 195
 Brockhoff (17-73 16), 168, 177, 185, 191, 235, 249
 Brockmann (39-36 94), 406, 409, 410, 416, 418, 419
 Brodda (39-58 75), 167, 178, 195, 225, 253
 Brommer (39-21 74), 349, 350
 Bronner (39-37 67), 145, 162
 Brosch, 290, 306
 Brosius (39-52 63), 284, 287, 301, 303
 Brost (17-25 19), 180, 195
 von dem Bruch (39-53 94), 426, 429
 Brückner, B. (39-27 64), 328, 330
 Brückner, C. (39-21 77), 110, 114
 Brückner, R., 215
 Brüderle, 185, 195
 Brüggmann, 474, 479
 Brühl, 181, 196
 Bründl, M., 539, 544, 545, 550
 Bründl, S. (39-21 77), 110
 Brüning (39-27 88), 259, 261
 Brünner, 215, 247
 Bruhns (39-27 64), 328, 330, 336, 337
 Brumby (39-24 16), 117, 118
 Brumm, 185, 196
 Brun, 263
 Brunzlow (39-25 97, 43 90), 35
 Brusckhe, 539, 551
 Brutscher, 40
 Bruynck (39-25 97, 43 90), 35
 Brzezinski (39-37 73), 426, 429
 Bua (39-59 29), 178
 Bub, A. M. (39-22 59), 380
 Bub, H. (17-20 34), 184
 Bub, P. (39-25 55), 148
 von Bubnoff, 488, 491, 517, 518, 519
 Buchen (39-23 73), 425, 430
 Bucher, 126, 131
 Buchert (39-53 02), 425, 430
 Buchheim, H. (39-26 61), 105, 268, 282, 284, 292, 293
 Buchheim, Th., 105, 267, 268
 Buchholz, 290, 303
 Buchwald (17-28 96, 22 33), 24
 Buck, 183, 196
 Buddruss (39-44 52), 344, 350, 372, 373
 Büchel, C. (39-42 03), 453, 456, 459, 460
 Büchel, G. (39-44 96), 469, 472, 475, 477, 478
 Bücher, 99
 Büchner (39-27 69), 467, 470, 472, 481, 483
 Büermann, 152
 Bühler, G., 170
 Bühler, W. J. (39-28 29), 50, 397, 398, 402, 403, 404
 von Bülow, M., 215
 Bülow, U., 290, 301
 Bürger, 184, 196
 Bürmann (39-59 94), 260, 261, 271, 273
 Büttel (39-22 32), 26
 Büttner, G., 55
 Büttner, I. (39-41 27), 27
 Büttner, U., 539, 549, 550
 Buggenhagen, 180, 196
 Bulut (39-27 80), 350, 355, 372
 Bumb (17-73 61), 185, 196
 Burckhardt, 119, 120, 495, 526, 527
 Burckhart, 215
 Burgard, 173
 Burger (39-35 89), 554
 Burkhardt, D. (39-47 56), 348, 353
 Burkhardt, G. (39-43 83), 453, 456
 Burls (39-33 06), 328, 330, 336, 337
 Busch, F. (39-27 11), 328, 329, 333, 335
 Busch, G. (17-72 53), 215, 247, 248
 Busch, M., 264
 Buske (39-34 10), 348
 Buß (39-21 11), 426, 430
 Buttel (39-25 69), 148
 Butz (39-27 23), 453, 456, 464
 Buyko, 489, 491, 520, 521, 522

C

- Cada, 539, 548, 551
 Calentier (39-47 45), 110, 114
 von Campenhausen (39-24 63), 70, 104, 269, 451,
 453, 454, 461, 462, 463
 Cantzler (39-22 58), 349, 355, 370
 Caps (39-27 52), 379
 Carlson, 215
 Carolan-Brozy, 488, 491
 Caslavská (17-33 87), 186, 196
 Casper, 185, 196, 249
 Caspers (39-21 31), 530, 535

Cech, 488
 Celibidache (39-22 59), 384
 Centner, 485
 Ceroni (39-47 45), 110, 115
 Cessi (39-44 39), 342, 348, 353, 356, 359, 360
 Chabasse, 488, 491, 499, 500, 501
 Charissé (39-34 41), 425, 430
 Charlent, 539, 550
 Chillemi-Jungmann, 488, 491, 500, 501, 518
 Choe (39-47 45), 111, 115
 Christ, 264
 Christen, 53
 Christensen (16-2 89), 474
 Christiansen (39-44 03), 285, 306, 307
 Christmann (39-44 41), 426, 430
 Cisaria (39-22 25, 22 23), 141
 Ciupka, 539, 551
 Claas (39-31 82), 32
 Clas (17-26 94), 196
 Claus, 215
 Clausner, 184, 196
 Clermont-Wocker (39-47 45), 110, 114
 Coerdts (17-73 33), 181, 196
 Collo, D., 215, 250
 Collo, J. (17-71 75), 180, 196
 Conrath (39-23 88), 259
 Cordes, 215, 241
 Cotillas, 495, 513, 514
 Couillec, 495, 500
 Cross (39-27 64), 328, 330, 336, 337
 Crutzen, 54, 394
 Csammer, 539, 551
 Cullmann (39-41 25), 453, 456, 462
 Cyffer (39-24 14), 46, 101, 279, 284, 285, 298, 300, 373
 Czaplicki (39-42 90), 279, 284, 287, 301
 Czerni, 487
 Czerniak, 487
 Czernik-Schild (39-59 33), 290, 298

D

Da Forno (39-47 45), 110, 115
 Dahlem, 62
 Dahm, M., 184, 196
 Dahm, R. (39-22 57), 30
 Dahmen, 183, 196
 Dambacher (17-32 30, 32 31), 34
 Damblemont (39-26 51), 342, 348, 353, 356, 357, 358, 359
 Dambmann (39-93 06), 285
 Daniello (17-71 47), 179, 196
 Dannenberg (39-57 59), 148
 Dapper-Griebel, 264, 274
 Darius, 182, 196
 Das Gupta, 184, 196
 Daub (39-37 22), 284
 Dauer (39-27 98), 283, 289
 Daus, 65, 105, 536, 538, 544, 545, 546, 547, 550
 Deasy (39-28 13), 110, 114
 Dechau (39-27 22), 167, 178
 Decher (39-41 90), 426, 429
 Decker, H.-J., 182, 196
 Decker, K.-V., 384, 388
 Degener (39-44 53), 343, 350, 352, 372, 373
 Degreif, D., 384, 389
 Degreif, J., 184, 196
 Dehghan (39-27 80, 46 18), 350, 355, 372
 Deller, A., 175
 Deller, F., 148
 Delmo, 183, 196

Demant, 398, 400, 404
 Demian, 184, 196
 Demuth, D. (39-21 07), 425, 430
 Demuth, W. (17-25 98), 183, 196
 Denk, 215, 245
 Denschlag (39-58 81), 423, 425, 427, 435, 438
 Denzer (39-43 71), 470, 472, 481
 Deppe, 556, 564
 Depue (39-25 86), 453
 Derecka-Weber (39-49 89), 348, 353, 365
 Derigs, 182, 196
 Dessai (39-43 59), 397, 400
 Dethloff (39-25 20), 30
 Detzer (39-27 08, 27 06), 426, 430
 Diallo, 182, 196
 Diaz, M., 181, 196
 Díaz, N. (39-47 83), 348, 353, 361
 Diaz Prieto, 495, 514, 515
 Dick, G. (39-35 79), 454
 Dick, M. (39-32 75), 105, 312, 314, 318, 320
 Dick, W. (17-71 16, 71 17), 176, 180, 186, 234, 235
 Dicke (39-27 28), 292, 293
 Dickenscheid (39-59 84), 35
 Diederich, A. (39-31 49), 426, 430
 Diederich, H. (39-22 30), 52, 145, 161, 162
 Diefenbach, 182, 196
 Diehl, B., 224
 Diehl, D. (39-46 48), 29
 Diehl, M. (39-29 21), 260
 Diehl, P., 180, 196
 Diel (39-37 76), 313
 Dielmann (17-28 45), 184
 Diemer (17-32 55), 177
 Dienes (17-73 01), 165, 181, 191, 237
 Dieringer (17-31 80, 34 75, 73 86), 166
 Diesel (39-26 87), 133, 135
 Dieter (39-27 19), 396
 Diethelm (17-73 70), 187
 Dietrich, A. (39-23 40), 426, 430
 Dietrich, D., 171
 Dietrich, H. (39-49 00), 63
 Dietrich, L., 495, 518
 Dietrich, U. (17-30 80), 185, 196
 Dietz, C., 180, 196
 Dietz, H. (39-59 96), 423, 430
 Dietz, J. (39-21 96), 225, 226, 425, 430, 437
 Dietz, U., 182, 196
 Dietz-Lenssen (39-27 99), 290, 297
 Diezemann, G. (39-24 89), 426, 430, 440, 442
 Diezemann, R. (39-35 90), 534, 558, 559, 564, 565
 Dignaß (39-49 26), 67
 Dill, G., 290
 Dill, H., 474
 Dillmann, 183, 196
 Dingeldein (39-44 38), 425, 430
 Dinse, 458
 Dintelmann, 185, 196
 Dippold (17-71 91), 100, 165, 181, 191, 240, 242
 Dischinger (39-32 05), 149, 161, 162
 Disper in Sampietro (17-32 33, 32 35), 179
 Dittmann (39-33 14), 29
 Dittrich, Helmut-Matthias (17-26 42), 183, 196, 236
 Dittrich, Hilde, 264, 276
 Diwo (17-30 82/83), 185, 196
 Dobler, 182, 196
 Dörflinger (39-42 19), 260, 262, 267
 Doerk (39-24 53), 396, 397, 398, 403, 404
 Dörr, Gabriele (39-44 62), 356, 358, 380
 Dörr, Gerhard (39-21 95), 342, 348, 353
 Dörr, H., 215
 Dörr, M., 384, 387

Dörrhöfer (39-24 11), 29
 Does (39-42 41), 453, 456, 460
 Dötsch, J. (39-21 77), 110, 114
 Doetsch, S., 180, 196
 Doi, 184, 196
 Doll, E., 539, 549, 551
 Doll, M., 182, 196
 Doll, R., 488
 Domrös (39-22 96), 394, 470, 471, 481, 484
 Doms, G. (39-57 13), 426, 430
 Doms, R., 197
 Donin-Janž (39-22 59, 41 71), 380, 382
 Donnerstag, 183, 197
 D'Onorio De Meo (39-41 04), 409, 412
 Donsbach (39-57 63), 284, 286, 288, 301, 302, 303
 Dormeyer, 171, 172
 Dorn, A. (39-42 67), 453, 454, 461, 462, 463
 Dorn, E., 454
 Dorrestijn (39-42 73), 453, 456, 462
 Dorsch (17-27 69), 182, 187, 243
 Dosch, F., 474, 483
 Dosch, W. (39-23 70), 394, 470, 471
 Dose (39-58 33), 45, 426, 427, 436, 442, 443, 444
 Dotzauer (39-27 74), 380, 381, 386, 388, 389
 Doz, 264, 268
 Dräger (39-57 57), 425, 428, 435, 436, 437, 438, 479
 Draß (17-73 61), 215, 250
 Drechsel, D. (39-36 95), 46, 406, 409, 410, 416, 418, 419
 Drechsel, P. (39-27 98), 283, 286, 288
 Dreiling (39-43 74), 410, 412, 420
 Dreis (39-22 58), 349
 Drenda, 52
 Drenkefuß (39-22 11), 32
 Drescher, H. W., 487, 488, 489, 503, 504
 Drescher, R. (39-51 96), 409
 Drexler, F. (39-36 31), 409, 412
 Drexler, M., 182, 197
 Dreyer, 537, 538, 547, 549, 551
 Dries, 181, 197
 Drieb (39-31 59), 28
 Dryburgh (39-26 05), 426
 Dubach (39-23 03, 23 06), 26
 Dubitzky (39-43 25), 453, 456, 460
 Duchmann, 181, 197
 Duda, 180, 197
 Düber, 180, 236
 Dürr, K.-P., 183, 197
 Dürr, S. (39-28 54), 469, 471, 475, 476, 477, 478, 480
 Dürr, W., 172
 Düsing (39-27 56), 105, 312, 314, 318, 320, 321
 Düwell, 52
 Dufeu (39-26 51), 50, 348, 353, 357, 358
 Duis (17-42 27), 35
 Dumont (17-32 58), 179
 Dumontet (39-33 97), 342, 348, 353, 357, 358
 Dunkelberg (17-31 59, 31 61), 167, 179, 191, 230, 231
 Dupuis (17-32 36), 179, 191, 234
 Durth (39-21 82), 529, 532, 534
 Duschner (17-33 87), 186, 191, 255
 von Dziegielewski (39-27 06), 426
 Dzieniszewski (17-71 51), 223, 247

E

Ebel (39-22 52), 257, 260, 263, 269, 271
 Eberhardt, I. (39-28 51), 470
 Eberhardt, K. (39-58 46), 425, 430
 Eberle, B., 180, 197
 Eberle, I. (39-57 50), 470, 472, 481, 482, 484
 Ebert (39-23 68, 26 19, 34 76), 100, 105, 145, 153, 155

Eberz, 21
 Eckardt, 215, 240
 Ecker-Egle, 183, 197
 Eckhardt, Anke, 184, 197
 Eckhardt, Annegret, 183, 197
 Eckhardt, R., 215, 240
 Edenharder (17-31 63), 179, 192, 230, 231
 Eder, 538
 Edlich (39-29 73, 59 94), 257, 260, 262, 269, 270, 271, 273
 Effing (39-53 16), 426, 430
 Egger, E. (39-21 02), 25
 Egger, J. (39-28 25), 117
 Eggers, D. (39-26 48), 50, 109, 112, 313, 317, 321
 Eggers, H. (39-43 71), 470, 471
 von Egidy, 174, 215
 Egle, 188, 183, 197
 Egler (39-26 73), 50, 124, 126, 130
 Ehlers (39-23 17), 31, 60, 61, 92, 93, 94
 Ehler, 215
 Ehling, 290, 295
 Ehmann, 184, 197
 Ehmig (39-21 76), 284, 288, 301, 302
 Ehrenberg (39-58 30), 409, 410
 Ehrenberg-Kieckebusch (17-31 12), 197
 Ehrenbrand, 187
 Ehrental, 182, 197
 Ehrfeld (3 79-1 60), 53, 410
 Ehrhardt, 186, 197
 Eichberger (39-28 18), 348
 Eichberger-Kiener, 260, 261, 274, 277
 von Eichel-Streiber (17-71 47), 179, 197
 Eichholz, 21
 Eichhorn (39-28 66), 410, 413
 Eickelberg (17-32 31), 34
 Eifler (39-26 60, 21 41), 103, 104, 312, 317, 320
 Eigen, 100
 Einig, B. (39-26 00), 30, 539, 549, 550
 Einig (17-71 75), 180, 197
 Einsiedel (17-25 57, 27 84), 183, 197, 224, 243
 Eisele, 40
 Eisenbeis (39-25 74), 453, 456, 461, 462, 463
 Eisenträger (39-27 09), 426, 430
 Eisertrey (39-21 50), 282
 Eisert, 290
 Eißner (17-21 09), 23, 25, 45, 93, 94, 181, 187, 236
 Elfenbein (39-27 78), 326, 331, 332, 340
 Elger, 172
 El Gindi, 180, 197
 Elich, D., 180, 197
 Elich, K. (39-34 61), 426, 430, 441
 Elkmann (39-25 51), 145, 149
 Ellerhorst, 176
 Ellermeier, 489, 491, 520, 521
 Ellwanger (39-21 30), 529, 532, 535
 zu Eltz, 20
 Elwert (39-22 49), 348, 350
 Elz (39-26 69), 380, 382, 387, 388
 Emmrich, 415, 420
 Emsbach (39-57 14), 426
 Endert, 55
 Endler (17-24 49), 197
 Endres, 215, 242
 Endreß (39-43 30), 427, 430
 Endris, 215, 254
 Engel (39-41 75), 409, 413
 Engel-Jung (17-28 96, 22 33), 24
 Engelhard, D. (39-24 60), 124, 126, 130
 Engelhard, M. (39-24 60), 124, 126, 130
 Engelhardt (39-25 25), 24
 Enk, 183, 197

Enkler (39-36 54), 409, 413
 Ensling (39-27 03), 425, 430
 Epperlein, 182, 197
 Epple (39-43 56), 397, 400, 402
 Eps (39-52 22), 279, 280, 288, 301, 302
 Erb (39-20 20), 149, 155
 Erbar (39-27 76), 380, 382, 387
 Erbel (17-22 30), 182, 187, 240, 241, 242
 Erdmann, G. (17-27 69), 187
 Erdmann, H. (39-28 95), 349, 355, 370
 Erdmann, J., 27
 Erdmann, K. (17-71 75), 180, 197
 Erlebach (39-27 66), 152, 164, 327, 329, 333, 334, 335
 Ermert, 264, 277
 Ernst, H. (39-44 56), 376, 379, 383, 387, 388
 Ernst, I. (39-25 19), 450
 Erxleben, 313, 317, 321
 Eschborn, 41
 Essel (39-27 98), 290
 Esser, C., 215
 Esser, M., 264, 277
 Essig, 181, 197
 Eßler (39-24 70), 426, 430
 Estermann, 384, 391
 Euteneuer (39-58 69), 409, 413
 Ewe (17-72 99), 169, 181, 187, 240
 Ewen, B. 419, 421, 434, 441, 442
 Ewert (39-24 43), 104, 105, 269, 281, 284, 285, 304, 305, 306, 307, 463
 von Eynatten, 474, 476
 Eysel, 184, 197

F

Fähndrich, 290, 301
 Fahlke (17-22 27), 34
 Faiß (39-44 66, 22 66), 109, 328, 329, 333, 334, 335
 Falke, D., 231
 Falke, Hartmut, 264, 267
 Falke, Horst, 471
 Falkenhagen (39-43 34), 427, 430
 Fallen, 171
 Faller (39-33 92), 379
 Falter (39-26 61), 105, 282, 285, 292, 293, 294
 Faltin, 169
 Fassbender, H.-G., 215
 Faßbender, K. (39-31 14), 36
 Faßbender, M. (39-28 18), 348
 Faßbender, S. (39-23 97), 409, 413
 Faßnacht (39-32 42), 149, 161
 Fath, 30
 Faulhauer, 175
 Faust, 168, 180, 224, 242, 243
 Faust-Tinnefeldt (17-29 83), 216, 240
 Fauth, 180, 197
 Fecher (39-36 21, 51 72), 409, 412
 Federhofer (39-21 84), 380, 381
 Fege (39-48 05, 48 00), 122, 133, 258, 281, 311, 327, 345, 378, 396, 408, 424, 452, 468, 529, 537, 553
 Feige (39-27 12), 123, 126
 Feile (39-36 38), 415
 Feilen-Steil, 182, 197
 Fein, H., 489, 491, 496, 520, 521, 522
 Fein, S., 495, 521
 Feja, 539, 550
 Feketics (39-37 23), 149
 Feldhusen-Salomon (39-24 87), 31
 Felker, 313, 317, 324
 Fellner-Köberle, 539, 550
 Fendrich (39-43 62), 397, 400

Fenselau, 182, 197
 Ferlinz (17-72 70), 176, 181, 182, 187, 236, 237, 240, 241, 242
 Ferrari, 264, 268
 Fesseler (17-30 79, 30 86), 186, 187, 253
 Feth, 488
 Fett (17-21 07), 34
 Feuerhelm (39-21 06, 20 31), 148, 156, 157
 Feuerholz (39-52 67), 28
 Feuillée, 20
 Fichtner, J.-D., 184, 197
 Fichtner, K., 180, 197
 Fickinger, 183, 197
 Fiedler (39-58 67), 409, 413
 Fieger, 180, 197
 Filliés, 313, 317, 321
 Findeisen (39-35 91, 35 95), 555, 561, 562, 563, 565
 Fink, 540, 546, 550
 Fisch, 184, 197
 Fischbeck (39-59 39), 178, 198
 Fischer, A. (39-25 77), 451, 453, 454, 461, 463
 Fischer, B., 182, 198
 Fischer, E. W. (39-23 28), 45, 54, 410, 419, 426, 427, 434, 436, 440, 442
 Fischer, G. (39-43 52), 427, 430, 446, 447
 Fischer, H. (39-43 64), 409, 413
 Fischer, K.-D. (17-72 49), 179, 191, 232, 233
 Fischer, P. (39-26 61), 105, 289, 292, 294
 Fischer, Reinfrid, 53
 Fischer, Reinhard, 474, 479
 Fischer, T., 182, 198
 Fischer, Ursula (39-44 67), 407
 Fischer, Ute (39-43 34), 427, 430
 Fischer-Lichte (39-37 84), 47, 51, 105, 308, 313, 314, 323, 324
 Flach (39-51 38), 426, 430, 443, 444
 Flegel (44 79), 134, 135
 Fleischer, B. (17-28 65), 165, 181, 187, 234
 Fleischer, Jörg, 183, 198
 Fleischer, Johanna (39-43 43), 427, 430, 447
 Fleischer, R. (39-25 87), 105, 349, 351, 368, 369, 373
 Fleischer, S., 185, 198
 Flenker, 237
 Flesch (39-58 93), 426, 427, 443, 444
 Fless (39-27 53), 343, 349, 368, 369
 Fliedner, 171
 Flöhl, 290
 Flossmann-Wobrock (39-51 02), 410, 412, 420
 Föll (39-47 94), 530
 Förster, P., 401
 Förster, W., 152
 Folz (17-71 78), 184
 Form, 540, 545, 550
 Forst, 182, 198
 Forstner, 489, 524
 Forte (39-47 83), 348, 353
 Foster, 486, 488, 491, 505, 506
 Fouquet (39-23 37), 453, 456, 461, 462
 François-Poncet, 20
 Frank, B., 538, 545, 546, 550, 551
 Frank, C. (39-24 72), 29
 Frank, D. (17-29 37), 35
 Frank, H., 72
 Frank, I. W. (39-43 00), 105, 123, 125, 127
 Franke, T. W. (39-24 42), 284, 287, 305
 Frankenhäuser, 458, 460
 Franta, 540, 549, 550
 Franz, A. (39-26 00), 124, 125, 128
 Franz, Christoph (39-59 66), 25
 Franz, Cornelia (39-29 21), 260
 Franz, J., 224

Franz, N. (39-28 06), 105, 348, 355, 363
 Franzmann, B., 52, 307, 384, 390
 Franzmann, R., 170
 Freienstein (39-21 31), 530, 535
 Freitag (39-35 91, 35 95), 552, 553, 555, 561, 562,
 563, 564, 565
 Frenkel (39-44 47), 105, 148, 159
 Frenschkowski (39-27 46), 133, 135, 137
 Fresenius, Werner (16-23 88), 169, 425, 434
 Fresenius, Wilhelm, 434, 449
 Freudenmann, 180, 198
 Frey, C., 53
 Frey, J. (39-28 87), 470, 472, 482
 Frey, K.-D. (17-45 25), 35
 Frey, W., 540, 550
 Frick, 384, 388
 Fricke, B., 185, 198
 Fricke, Gerhard (39-58 09, 58 07), 409, 410
 Fricke, Gerulf, 181, 198
 Friderichs, 55
 Friedberg, T. (17-43 65), 180, 198
 Friedberg, V., 187
 Friederich (39-20 87), 149
 Friedrich, Elisabeth (39-22 47), 278
 Friedrich, Elspeth, 488, 491, 507, 508
 Friedrich, J. (39-58 29, 21 01), 23, 25, 52, 109, 409,
 411, 418, 419
 Fries, 184, 198
 Friese, 488, 491, 505, 507, 508
 Frieb (39-35 05), 552
 Frieb-Reimann (39-27 57), 55, 310, 313, 315, 322
 Frisch-Klee, 488
 Fritsch, 290
 Fritsche (39-28 19, 31 19), 309
 Fritz, Hilde (39-23 66), 36
 Fritz, Horst (39-25 43), 313, 314, 323
 Fritz, W. (39-31 16), 36
 Fritzen, 290, 303
 Fröhlich (39-22 50), 44, 52, 105, 278, 281, 284, 285,
 304, 306, 307, 390
 Frölich (17-25 68, 71 80, 71 81), 184
 Frommberger, 183, 198
 Frühwald, 44
 Fuchs, C. (39-28 25), 117
 Fuchs, H.-J. (39-44 91), 470, 472, 481
 Fuchs, Joachim (39-24 85), 284, 288, 305
 Fuchs, Jockel, 20
 Fuchs, Jürgen, 180, 198
 Fuchs, K. (39-28 96), 105, 380, 381, 387, 388, 389,
 390
 Fuchs, M., 540, 551
 Fuchs, O., 434
 Fuchs, U., 313, 317, 323
 Fuder (17-31 89), 168, 179, 191, 232, 449
 Fülöp (39-26 49), 36
 Fürst, G., 185, 198
 Fürst, M. (39-28 58), 469, 471
 Fues-Jaschke, 540, 550
 Füssel (39-25 80), 105, 380, 381, 390
 Fuhr, E., 152
 Fuhr, K. (17-30 20), 185, 186, 187, 253, 254
 Fuhrmann (39-29 01), 26
 Fujara (39-25 36), 426, 430, 442
 Funderburk, 495, 505
 Funke (39-43 01), 259, 261

G

Gärtner, H.-D., 290, 302
 Gärtner, J., 187
 Gaertner, T., 184, 198

Gahn (39-47 87, 17-67 44), 24
 Gaida, 180, 198
 Gall (39-37 51), 149
 Gambetti, 53
 Gamm (17-72 43, 72 44), 25, 111, 116, 167, 182, 198
 Gamstätter, 174, 223, 247
 Ganster, 175
 Ganz (39-53 94), 426, 430
 Garbe (39-27 60), 312
 Gartenschläger, 182, 198
 Gartmann (39-35 61), 27
 Garzón Valdés (39-31 42), 105, 282, 285, 292, 293,
 294
 Gateff (39-58 42), 451, 453, 454, 463, 464
 Gattow (39-58 76), 425, 427, 435, 436, 437, 438
 Gauch, 52
 Gaulty, 125
 Gaupp (39-27 14), 394, 469, 471, 475, 478
 Gauss, 182, 198
 Gawehn, 181, 198
 Gebhardt (39-24 09), 29
 Gehler, 174, 216, 243
 Geib, 171
 Geider (39-24 14), 290
 Geier (39-31 27), 458, 459
 Geiermann (39-22 62), 470
 Geiges (39-29 56), 409, 413
 Geil (39-24 89), 426, 430
 Geiler, A., 74
 Geller, F., 74
 Geipel, 55
 Geisert (39-58 96), 178, 198
 Geissler, 349, 355, 370
 Gellrich, 184, 198
 Gelos, R., 495
 Gelos, S., 489, 491, 514, 515
 Genitsariotis, 179, 198
 Gentz (39-37 42), 555, 562, 563, 566
 Georgi (39-24 05), 409, 413
 Gepp (39-22 04), 28, 29
 Gerbaldo, 183, 198
 Gerbershagen (17-20 55, 20 56), 216
 Gerdes, 41
 Gerhards, 185, 198
 Gerhardt, C. W., 384, 391
 Gerhardt, G., 180, 224, 230
 Gerhardt, R. (39-93 04), 284, 285, 303
 Gerhold, 174
 Gerken (17-22 35), 165, 181, 191, 240
 Gerlach, Rita (39-33 35), 397
 Gerlach, Ruth (17-73 16), 185, 198
 Gerlich, A. (39-22 65), 50, 52, 105, 380, 381, 386, 388,
 389
 Gerlich, U., 52
 Germann, 179, 198
 Germer, 538, 551
 Gersmeyer, 216
 Gerstenkorn, 183, 198
 Gersthofer (39-41 71), 380, 383
 Gervais, 180, 198
 Gesseleit (39-21 12), 30
 Geyer (39-23 72), 394, 426, 427, 436, 439, 440, 445,
 446
 Gheorghiu, 292
 Giebel (39-25 59), 145
 Giersberg (39-44 45), 353, 361
 Giesche (39-27 87), 343, 349, 353, 367, 368
 Gieseke (39-23 13), 453
 Gilfrich (17-72 66), 216, 240
 Gillessen (39-93 05), 284, 285, 303
 Gilmozzi, 488, 491, 517, 518, 519

- Giovannone, 495, 502
 Girke (39-21 86), 256, 341, 348, 351, 363
 Girndt, 181, 198
 Girnth (39-33 65), 312, 315, 318
 Gissenwehler (39-37 83), 51, 313, 315, 323, 324
 Glaab (39-21 50), 282, 288
 Glanzmann (39-24 23), 284, 286, 304, 305, 307
 Glaser, 20
 Glatt (17-43 74), 165, 180, 191, 232, 449
 Glatzel (17-73 51), 152, 183, 187, 245, 304
 Gloos (39-22 46), 341
 Glowania, 171
 Glunz, 171
 Gmach (39-31 15), 36
 Goda (39-33 81), 28
 Godau (39-21 45), 328
 Göbel, E.-A., 170
 Goebel, H. H. (17-32 13, 73 08), 181, 187, 237, 247
 Goebel, W., 185, 198
 Goebels-Lofink, 62
 Gödderz, 181, 198
 Göhring, 487, 488, 490, 498
 Goeller (39-58 50), 409, 413
 Gölz (39-21 65), 36
 Göpferich, 495, 506
 Göppert, 332, 339
 Göres (39-21 77), 110, 113
 Goerg, K.-J., 223, 240
 Görg, L. (39-43 73), 469
 Görge, 182, 198
 Görge (17-73 71), 180
 Göring, 540, 550
 Görke, 491, 504
 Göttler (39-33 36), 397, 398, 404, 405
 Götz, 183, 198
 Goldhorn (39-24 52), 397, 400, 402, 403, 421
 Goldinger (17-42 18), 35
 Goldschmitt, 182, 198
 Goldt (39-28 09), 342, 348, 353
 Golinski, 74
 Gonska (39-43 63), 397
 Gorges (17-71 85), 35
 Gormsen (39-27 73), 48, 97, 109, 468, 470, 471, 484
 Gosepath, J., 176, 216
 Gosepath, K., 185, 198
 Gotschy (39-33 65), 312, 315, 318
 Gotthardt (39-27 25), 149
 Gottron (39-26 15), 312
 Gottschling (39-23 18), 397, 398, 402, 404
 Gottwald, 556
 Gradehandt, 179, 198
 Gräf (39-47 16), 380, 383
 Gräff (39-32 59), 117
 Grätzel (39-27 92), 105, 260, 262, 266, 267, 268, 269
 Graf, G., 152, 159
 Graf, K. H. (39-31 49), 426, 430
 Graf-Gries (39-22 83, 33 96), 409
 Graffert (39-23 23), 28
 Grahneis (39-51 52), 409, 413
 Gramsch (39-25 34), 397, 398, 402, 404
 Graser, 216
 Grass, 180, 199
 Gratza (39-28 15), 377
 Grdenic, 20
 Grebe, 180, 199
 Grehn (17-72 85), 176, 185, 187, 250
 Grein (39-37 78), 328, 330, 339
 Greis, 540, 550
 Gremm, 24
 Gresch (39-47 52), 312
 Gresser, Edmond, 495, 510
 Gresser, Elisabeth (39-32 53), 278
 Greter (39-31 88, 17-32 30), 34
 Greuel (39-43 07, 25 97), 35, 117
 Grewer (39-23 40), 426, 430
 Grieben, 183, 199
 Grieser, B., 488, 491
 Grieser, H. (39-27 41), 123, 126, 127
 Grill (17-27 74), 176
 Grimm, A. (39-21 26), 529, 532, 534
 Grimm, J., 184, 199
 Grimm, W. (17-26 78), 199
 Groebe, 178, 199
 Grönniger, 216
 Gröschl (39-21 11), 426, 430
 Gröschner (39-34 53), 145, 155, 156, 157
 Grözinger, 183, 199
 Grohs, E. (39-25 42), 290, 300
 Grohs, G. (39-25 42), 97, 101, 105, 284, 285, 295, 297, 298, 299
 Grollmann, 540, 549, 551
 Groß, 186, 199
 Große, 181, 199
 Großkreutz, 105, 540, 545, 551
 Grouls, 175
 Gruber (17-31 25), 179, 199
 Grubert (39-57 52), 427, 430, 448
 Grün, M., 216, 240
 Grün, S. (39-23 27), 397
 Gründer, 183, 199
 Grünewald, D., 540, 544, 545, 550
 Grünewald, P. L. (39-47 51), 312, 315, 319, 321
 Grünschloß (39-31 41), 134, 135, 139
 Grütznert, 216
 Grundmann (39-23 30), 426, 430
 Grunert, 184, 199
 Grunewald, 290
 Grunwald, A. (39-25 65), 149
 Grunwald, U. (39-24 02), 426
 Grus, 179, 199
 Grußbach (39-37 34), 426, 430
 Grychtolówna, 538, 551
 Grzimek, 184, 199
 Gudian (39-22 28, 34 76), 144, 146, 153
 Güldütuna, 185, 199
 Günther, G., 170, 216
 Günther, J., 170
 Günther, K. (39-21 20), 25
 Guérin, 20
 Güth (39-23 69), 9, 24
 Gütlich (39-23 73), 425, 427, 435, 437, 438
 Gundermann, 485
 Gundlach, G., 184, 199
 Gundlach, R. (39-24 38), 101, 105, 256, 344, 350, 351, 373
 Guntermann, 540
 Gunzenhäuser, 185, 199
 Gusy (39-33 75), 106, 146, 153, 154, 156
 Guth, 290, 306
 Gutjahr, G., 199
 Gutjahr, P. (17-30 15), 182, 191, 243, 244
 Gutschow (39-21 82), 530
 Gutweniger (39-58 83), 425
 Gwasalia, 540, 551

H

- Haack, 489, 491, 515
 Haag, H. (39-42 45), 409, 413
 Haag, U. (17-72 60), 182
 Haake (39-22 68), 467
 Haas, E., 216

- Haas, J.-P., 216
 Haas, M. (39-23 67), 121
 Habedank, 174
 Haber (17-42 22), 35
 Haberer, A. (39-24 14), 290, 298, 300
 Haberer, K., 473, 481
 Habighorst, 54, 172, 216
 Hach, 181, 199
 Hackel (17-73 57), 180, 199
 Hadding (39-25 61), 53, 101, 141, 142, 146, 153, 154, 156
 Häfner, 474, 476
 Hägele, 109
 Häger (39-22 56), 470
 Hähnel, 495, 521, 522
 Hänsch (39-37 58), 149, 162
 Härtinger, 489, 491, 514, 515
 Härterer (39-57 03), 144, 146, 163, 404
 Häusler, 434, 447
 Haeusser (39-27 80), 349
 Häussling, A. (39-27 91), 127, 264, 267
 Häußling, R. (39-36 81), 409, 413
 Hafemann, 264, 271
 Hafner, Gerd, 182, 199
 Hafner, German (39-21 74), 349, 351
 Hagemann, 488, 491, 503, 505
 Hagenmaier-Farnbauer (39-41 68), 39
 Hahmann (39-35 20), 274, 554, 557, 563, 564
 Hahn, F. (39-21 31), 530, 533
 Hahn, G. (39-26 31), 71
 Hahn, K. (17-71 24), 181, 187, 236
 Haißt, 185, 199
 Hain, 183, 199
 Haist, 184, 199
 Hake (17-39 45), 184, 192, 246, 247, 248
 Halbig, 184, 199
 Hallauer, 172, 216
 Halmágyi (17-71 72), 168, 180, 187, 234, 235
 Hamann, 184, 199
 Hamann-MacLean, 349, 351
 Hamburger (39-29 18), 98, 256, 260, 261, 270, 272
 Hamm, H., 185, 199
 Hamm, W., 52
 Hammann (39-42 60), 468, 470
 Hammar (17-28 21), 216, 241
 Hammen (39-23 53), 36
 Hammerschmidt-Hummel (39-31 81), 331
 Hammes, E., 183, 199
 Hammes, M. (39-22 05), 29
 Hanack (39-25 69), 100, 146, 155
 Hanauer, 186, 199
 Hancke, 216, 246
 Handford (39-27 63), 328, 330, 336, 337, 338
 Hangen, 474, 481
 Hankeln (39-32 77), 453, 456, 463, 464
 Hann, 488, 491, 504, 505, 506, 507, 508
 Hannenberger (39-37 34), 426
 Hanold (39-44 46, 43 81), 426, 430
 Hansen, C., 182, 199
 Hansen, G. (39-29 21), 260, 262, 274, 276, 277
 Hansen, K., 20
 Hansen, O. (39-36 17), 397, 400, 403
 Hanser (39-46 56), 397
 Happ, 216, 240
 Haratsch (39-32 36), 149
 Harder (39-27 77, 24 92, 32 69), 21, 144, 146, 154, 156, 157
 Hardt, 180, 224, 242, 243
 von Harrach (39-37 25, 58 00), 406, 409, 410, 416, 418, 419
 Harris (39-23 37), 453, 456, 462
 Harsch-Menzel (17-71 75), 180, 199
 Harth (39-57 15), 187
 Hartje, 180, 199
 Hartkopf, 556
 Hartl (39-28 77), 454
 Hartmann, E., 152
 Hartmann, H. (39-35 76), 454, 456, 466
 Hartmann, M., 183, 199
 Hartmann, P. C. (39-26 63), 106, 379, 381, 386, 388, 389
 Hartmann, R., 72
 Hartmann, T. (39-93 03), 284, 288, 301
 Hartmetz (17-31 62), 179, 199
 Hartrath (39-27 67), 328, 330, 336
 Hartung, E. (17-32 36), 179, 199, 234
 Hartung, U. (39-37 49), 290, 301
 Hase, 216, 248
 Hasegawa, 540, 550
 Hasemann, 52
 Haslinger (39-27 43), 124, 126, 131
 Hassan (39-44 82), 453, 456, 461
 Hassemer (17-71 70), 179
 Hassinger, 540, 550
 Hassoun, 183, 199
 Hattemer (39-21 77), 110, 114
 Hattenbach, 185, 199
 Haubensak (39-46 56), 398
 Haubrich (39-28 12, 47 39, 52 40), 349, 377
 Hauck (39-28 70), 290
 Haude, 182, 199
 Hauf (17-27 94), 35
 Haupt (39-29 21), 260, 261, 274, 275
 Hausner (39-25 37), 453, 457, 459, 460
 Haustein (39-28 10), 376, 380, 382, 383, 387, 390
 Hautzinger (39-23 44), 284, 285, 305, 306, 307
 Haverkamp, 179, 199
 Hawighorst, 185, 199
 Haxel (39-43 87), 26
 Hay (39-57 85), 178
 Haym, 216
 Hebel, R. (17-27 71), 166
 Hebel, U. (39-27 67), 328, 330
 Hebenstreit, 183
 Heck (39-22 91), 257, 260, 263, 270, 271
 Hecker (39-26 28), 453, 457, 459, 460
 Hecking (17-27 08), 216
 Hedderich, 100
 Heddinga (39-36 09), 397, 400
 Heesch (39-24 56), 134, 135, 138
 Hegel (17-31 30), 200
 Hehl, 384, 389
 Hehner (17-30 58), 186, 200
 Heicke, 216
 Heid (39-31 32), 397, 400
 Heidenreich (39-41 71), 380, 383, 392
 Heidsieck, 216
 Heidt (39-24 31), 106, 394, 470, 472, 481, 482, 483, 484
 Heieck, 540, 551
 Heike, 181, 200
 Heil, A. (39-32 92), 117
 Heil, P. (39-28 81), 453, 457
 Heil, W. (39-59 18), 409, 412
 Heilmann, L., 174, 249
 Heilmann, P., 434, 449
 Heim (39-32 47), 469, 471
 Heimann, 184, 200
 Heimbürger (39-24 16), 117, 118
 Hein (39-43 58), 398, 400
 Heine (17-71 80) 176, 184, 187, 252
 Heinemann, E. (39-29 21), 260, 261, 273, 274

- Heinemann, M. (17-21 90), 33, 177, 185, 187, 250, 251
 Heinrich, J., 474, 477
 Heinrich, U.-R., 185, 200
 Heinrichs, B. (39-27 63), 327, 328
 Heinrichs, H.-J. (39-27 98), 291
 Heinrichs, W. (17-28 66), 180, 191, 234, 235
 Heintz, A. (17-20 44), 183, 200
 Heintz, K. (39-23 35), 349
 Heintzel (39-44 80), 279, 284, 288, 301, 302
 Heinz, H.-P. (39-25 15), 395, 397, 399, 400, 403, 404
 Heinz, I. (17-73 11), 184
 Heisinger (39-33 80), 28
 Heister, 183, 200
 Heitmann, 149
 Heizmann, 171
 Held, D. (39-28 35), 397, 398, 403
 Held, U. (39-21 64), 469, 472, 475, 476, 478
 Helfrich (39-21 42), 32
 Helke (39-31 70), 470, 474, 479
 Helle, 313, 317, 324
 Heller-Karneth, 322
 Hellmann, A. (39-33 27), 453, 457, 460
 Hellmann, J. (39-25 78), 426, 431
 Hellmann, U. (39-21 28), 529, 530, 532, 534
 Hellstern, 173, 231
 Helm (39-24 70), 426, 429, 441
 Helmcke (39-21 46, 27 11), 328, 329, 335
 Helmich, 495
 Helmreich-Becker, 181, 200
 Hembs (39-22 82), 409
 Hemm (39-42 18), 28
 Hemmer, A. (17-42 24), 35
 Hemmer, H., 458, 463
 Hemmersbach (39-32 34), 149
 Hengen, 35
 Hengst, 216
 Hengstenberg (17-30 32), 186, 200
 Henke (39-23 98), 451, 453, 456, 464, 465
 Henkel-von Klass, 24
 Henn (39-31 50), 29
 Henn-Haenn (39-30 36), 144
 Henneberger (39-22 45), 105, 284, 288, 304, 305
 Hennekeuser, 175
 Hennen (39-23 83), 101, 279, 283, 286, 288, 296, 297
 Henning (39-36 19), 418, 419
 Henninge, 488, 491, 496, 505, 506, 507, 508
 Hennrichs (39-22 78), 149
 Henrich, G.-M., 185, 200
 Henrich, I. (17-23 70), 33
 Henrich, R., 72
 Henrichs, 182, 200
 Henschel (39-46 33), 282, 288
 Hentschel, H., 474
 Hentschel, V. (39-21 36), 21, 106, 146, 163
 Henz (39-31 08), 36
 Hepting, 146, 154, 157
 Herbig, 171
 Hergenhan (39-24 18), 27
 Herget, M. (39-33 78), 397
 Herget, W. (39-23 57), 48, 49, 106, 256, 308, 328, 329, 333, 334, 335, 338
 Herles, 487
 Hermann, 181, 200
 Herminghaus (39-58 25), 409, 410
 Herms (39-26 86), 129, 134, 138
 Herr, Ricarda, 183, 200
 Herr, Richard (39-58 66), 409, 413
 Herr, W., 181, 200
 Herrgen (39-33 65), 312, 315, 318, 319, 320
 Herrmann, C., 183, 200
 Herrmann, E. (17-71 75), 180, 200
 Herrmann, Günter (FB 04), 175
 Herrmann, Günter (FB 19), (39-58 52), 394, 425, 427, 435, 438
 Herrmann, M.-T. (17-31 85), 167
 Herrmann-Otto, 385, 387
 Herz (39-33 55), 375, 376, 379, 382, 386, 388, 389
 Herzer (39-24 37), 397, 398
 Herzog, R.-E., 217, 249, 250
 Herzog, S. (39-32 91), 117
 Herzog, W., 409, 410
 Hess (17-71 20, 71 04), 217
 Hesse (39-26 70), 284
 Hesse-Honegger (39-21 23), 461, 530, 533
 Hessel (39-23 81), 426, 431
 Hesselbach, 152
 Hesseling, 35, 485
 Hessinger (39-36 35), 409, 413
 Hettlage, 146
 Hettwer (39-25 88), 260, 261
 Heuer (39-29 76), 257, 260, 263, 269, 270, 271, 272
 Heun, 183, 200
 Heuser, I., 200
 Heuser, R., 495
 Hey, O. (17-27 47), 184, 200
 Hey, R. (39-37 73), 426, 431
 von Heyl, 540, 551
 Heymann (39-23 38), 536
 Heymanns, 184, 200
 Heyter-Rauland (39-22 59, 41 71), 380, 383
 Hickel, 62
 Hiemke (17-73 63), 183, 187, 245
 Hieronimi, 540, 550
 Hiersche, 217
 Hildebrandt, Hans-Jürgen (39-59 33), 283, 288, 299
 Hildebrandt, Helmut (39-27 70), 470, 471
 Hilfer (39-36 43), 409, 412, 418, 422
 Hilgenstock, 172
 Hilgert (39-48 20), 40
 Hill, H., 55
 Hill, K., 217, 237
 Hillebrand (39-26 13), 106, 312, 314, 318, 320, 321
 Hillenbrand (39-34 50), 288
 Hiller, 200
 Hillert, 183, 200
 Hillesheim (39-34 46), 470
 Hilzinger (39-47 53), 313, 317, 319
 Himmelreich (39-47 15), 380, 383
 Himmelsbach, 181, 200
 Hinkel (39-35 08), 552, 555, 560, 563, 565
 Hinkeldey, 175
 Hinterberger, 54
 Hinz, 180, 224, 242, 243
 Hinze (39-24 89), 426, 431
 Hippchen (39-32 34), 149
 Hischer (39-23 05), 25
 Hissen, 171, 172
 Hoben, E. (39-25 90), 39
 Hoben, W. (39-33 56), 368, 375, 376, 379, 383, 387, 388
 Hochgesand (17-25 33, 25 88), 174, 217
 Hock, B. (39-41 23), 149
 Hock, Manfred (39-25 12), 28
 Hock, Martin (39-41 09), 141, 149, 159
 Hock, Michael (39-27 94), 284, 288, 305, 306
 Höckel, M., 185, 192, 249
 Höckel, S., 200
 Höckmann (39-27 53), 349, 355
 Hoede (17-71 30), 183, 200
 Hoefelman, 200
 Höffer-Mehlmer (39-22 91), 260, 263, 271

Höfle, 488, 491, 496, 503, 505, 507, 508
 Höger, H. (39-52 55), 426, 431
 Hoeger, U. (39-28 81), 453, 457, 461
 Höhle, H. (39-43 22), 426
 Höhle, K. D. (17-22 97, 21 10), 173, 217
 Höhler, 181, 200
 Höhn, A. (17-72 01, 72 02), 34
 Höhn, K. (39-23 22), 454
 Höhn, P. (17-73 06), 217, 237
 Höhne (39-23 40), 426, 431
 Hölz, 179, 200
 Hölzel, 264, 271
 Hölzel-Benigni (39-47 45), 110, 115
 Hönig, H. G., 488, 489, 492, 496, 503, 506, 507
 Hönig, M. (17-73 34), 185
 Hönig, S., 495, 499, 500, 508
 Hörich (39-26 36, 17-25 36), 39
 Hörmann, 171
 Hoerster (39-25 62, 28 02), 146, 153, 156
 Höß, 200
 Hötker, I. (17-28 96, 22 33), 24
 Hötker, U., 184, 200
 Höveken, 185, 200
 Hoff, 540
 Hoffmann, G. (17-27 66), 223, 249
 Hoffmann, Hellmut, 435, 440
 Hoffmann, Hilmar, 52
 Hoffmann, J. (39-26 80), 29
 Hoffmann, M. (17-73 42), 166, 179
 Hoffmann, P., 180, 224, 242, 243
 Hoffmann, Sigrid (39-23 27), 397
 Hoffmann, Sven Olaf (17-73 48, 28 41), 176, 183, 187, 245
 Hoffmann, W. (39-22 34), 36
 Hoffmann-Maxis (39-25 43), 313, 315, 322, 323
 Hofmann, A. W. (16-2 80), 54, 473
 Hofmann, K. (39-21 77), 111, 115
 Hofmann, M., 185, 200
 Hofmann von Kap-herr (17-71 11), 176, 184, 187, 237, 246
 Hofmann-Kilbinger (17-30 32), 185, 200
 Hofmeister, G. (39-28 33), 397, 398, 401, 404
 Hofmeister, W. (39-43 65), 470, 472, 477, 478, 479, 480
 Hofstetter (39-37 35), 426, 431, 442
 Hofstetter-Degen (17-33 21), 178, 200
 Hoh, 489, 492, 525, 526
 Hohenfellner, K., 183, 200
 Hohenfellner, R. (17-71 78, 71 77), 176, 184, 187, 237, 248
 Hohensee (17-30 40), 185, 200
 Holewik, 540, 546, 551
 Hollandt (39-44 48), 310, 312, 315, 319, 320, 321
 Holling, 175
 Holtermüller, 217
 Holz (39-58 90), 178
 Holzamer, 259, 261
 Holzapfel-Glanzmann, 62
 Hommel (17-32 32), 168, 181, 187, 238
 Honig (39-31 48), 426, 431
 Honold, 41
 Honomichl (39-31 24), 453, 456, 457, 461, 462, 463
 Hooper, 495, 506, 507
 Hopf, C. (17-73 74), 184, 192, 252
 Hopf, H. C. (17-25 10, 31 85), 176, 183, 187, 228, 237, 245, 247, 251
 Hopf, W., 184, 200
 Hopff, 20
 Hoppstock, 540, 545, 548, 550
 Horn (39-31 10), 36
 Horner (39-22 72), 426, 427, 439, 440

Hornickel (39-48 05, 48 00), 122, 133, 258, 281, 311, 327, 345, 378, 396, 408, 424, 452, 468, 529, 537, 553
 Hornung (39-21 46, 35 35), 106, 328, 329, 333, 335
 Horsmann (39-33 98), 375, 376, 379, 382, 388
 Horst, H. (39-27 80, 44 50), 350, 351, 371
 Horst, R. (39-24 48), 426, 431
 Hoss, 538, 544, 550
 Host (17-72 22, 23 68), 34
 Hrabě de Angelis (39-31 32), 397, 400, 403
 Hradil (39-26 92), 106, 283, 285, 295, 297
 Hubbert, 200
 Huber, C. (17-72 81), 176, 182, 187, 237, 240, 241, 242, 463
 Huber, G. (39-59 69), 409, 410, 418, 419
 Huber, S. (39-32 16), 30
 Hübner, Helena (39-27 98), 283
 Hübner, Horst, 175
 Hübner-Hinderling, 540, 546, 548, 550
 Hueck (39-20 12, 20 69), 149
 Hueg (39-28 21), 117
 Hülbusch, 142
 Hülse, 172, 217
 Hüsch, 20
 Hühthig, 20
 Hüttenberger, 485
 Hüttenrauch (39-32 69), 149
 Hütteroth (17-71 02), 217
 Hüwel (17-23 94), 35, 184, 201
 Hufnagel (39-29 74), 106, 261, 270, 272
 Huhn, M. (39-37 88), 409
 Huhn, P. (39-41 81), 178, 201
 Hulick (39-23 61), 178
 Humbach (39-33 93), 326, 328, 329, 338
 Hummel (39-41 26), 312, 316, 320, 338
 Hundemer, 183, 201
 Hundemer-Friedman (39-31 89), 109, 112
 Huppert (39-28 39), 397, 398, 402, 403, 404
 Huppmann (39-59 04, 59 05, 58 72), 167, 178, 187, 230
 Husmann (17-28 65), 179, 201
 Hust (39-21 09), 31
 Huth, 183, 201
 Hutschenreiter, 217, 248
 Huxel (39-25 39), 26

Ihle, 537, 538, 550
 Iller, 488, 492, 510, 511, 512
 Ilgen (17-71 33), 185
 Illig, 495
 Imbusch (39-32 41), 282, 283, 288, 291, 294
 Imiela (39-22 58), 106, 349, 352, 369, 370
 Inthoff (39-25 81), 409, 411
 Isnard (39-33 97), 348, 353, 357, 358
 Israel, 186, 201
 von Issendorff (17-20 96), 184, 192, 246, 247
 Ito (39-33 50), 453, 457
 Itzel, 152, 157
 Ivancevič, 217, 248
 Iversen, 184, 201
 Ivo-Boor (17-31 65), 201

J

Jacob, D. (39-51 98), 409
 Jacob, U. (39-22 78), 149
 Jacobi, 217
 Jacobs, F., 265
 Jacobs, H. (39-23 45), 26

Jacobs-Henkel, 488, 492, 502
 Jacoby (39-32 23), 469, 471, 477
 Jäckel (39-31 55), 279, 283, 287, 295, 296, 297
 Jäckle, 186, 201
 Jäger, P., 174
 Jäger, R. (39-26 76, 28 78), 453, 457, 461, 462
 Jäger, Ursula (FB 04, Wiss. Mitarb.), 180, 201
 Jäger, Ursula (FB 04, Sekretariat), (17-72 71), 182
 Jähnchen, 217, 232
 Jähnichen, 40
 Jaenicke (39-22 83), 47, 394, 408, 410, 411, 419, 420
 Jage (17-72 73), 180, 188, 235
 Jagoutz, 474, 480
 Jahn, 182, 201
 Jahnhen-Dechent (39-57 93), 178, 193
 Jakob, 182, 201
 Jakobs, 136, 139
 Janik, D. (39-44 45), 21, 49, 101, 106, 308, 344, 348, 351, 360, 361
 Janik, R. (17-71 75), 180, 201
 Janning (39-34 50), 282, 288
 Jansen, 495, 508
 Jantzen (17-20 76), 180, 192, 235, 246
 Jekéli, 538, 551
 Jellinghaus, 174, 175, 217, 248
 Jendrysiak, 181, 201
 Jennewein, H.-M., 217, 228
 Jennewein, P. (39-58 20), 409, 413
 Jensen, Hans-Jürgen (39-27 59), 313, 317, 321
 Jensen, Harro, 490
 Jerusalem (39-21 23), 531, 532
 Jeschke, 495, 522
 Joachim, 99
 Jochem, 96
 Jochimsen (17-26 64), 185, 201
 Jochum, C. (17-32 14), 35, 201
 Jochum, E., 175
 Johanson (39-27 79, 34 00), 350, 351, 372
 John, A. (39-31 08), 36
 John, H.-D. (17-73 07), 181, 201, 237
 Jonas, D. (17-31 28), 179, 201
 Jonas, G. (39-44 31), 426, 431
 Jonas, J., 183, 201
 Jones (39-24 58), 124, 126, 131
 Jork-Plessing (39-42 88), 453, 457, 459, 460
 Jost, B. (17-73 08), 181
 Jost, L. (39-44 51), 343, 350, 353, 371
 Juchem, 185, 201
 Jüngst (17-73 28), 168, 182, 188, 243, 252, 563
 Jürgen-Fischer (39-21 25), 530, 531, 533
 Jürgens, 458
 Jung, C. (39-34 50), 282, 288
 Jung, D. (17-32 02), 179, 201, 234
 Jung, E. (17-72 45), 185
 Jung, H., 217, 250
 Jung, K. (39-35 87), 188, 239, 240, 243, 554, 559, 564, 565
 Jung, R. (39-43 59), 397, 400
 Jung, S. (17-32 25), 179
 Junge, 54
 Junginger (17-72 91), 176, 183, 188, 237, 246
 Juris (39-26 22, 51 23), 284, 288, 305
 Just (17-73 71), 180, 192, 236, 242

K

Kabuß (39-53 69), 409, 413
 Kadereit (39-25 33), 453, 454, 459, 460
 Kämmerer, 427, 440
 Käuflein (39-25 47), 123, 126, 130
 Kafae (39-35 13), 552

Kafitz (39-21 73), 48, 51, 97, 308, 312, 314
 Kahaly (17-68 46), 182, 192, 240, 241, 242
 Kaiser, A., 62
 Kaiser, E., 217
 Kaiser, H.-J., 540, 551
 Kaiser, K.-H. (39-58 71), 409, 413
 Kaiser, Sibylle (39-53 43), 453, 457
 Kaiser, Sigmar (39-35 46), 454, 457
 Kalau (39-23 94), 409, 413
 Kaib, K. G. (39-32 91), 117, 118, 119, 291, 401, 402, 404
 Kalb, O. (39-43 43), 427, 431, 447
 Kalinowsky (39-59 13), 409, 413
 Kalisch, 385, 391
 Kalkhof-Rose, 20
 Kaller (39-21 35), 149
 Kalt, 302
 Kaltenbach (39-23 63), 144
 Kaltenborn, 180, 201
 Kaltwasser, 540, 543, 549
 Kalvelage (39-33 49), 291
 Kalweit (17-26 24), 185, 201
 Kamin, 183, 201
 Kamlah (39-24 79), 134
 Kamm, 96, 100
 Kampf (39-29 02), 24
 Kampmann, 183, 201
 Kandler (39-27 71), 469, 470, 471, 481, 482, 483, 484
 Kann, 182, 201
 Kapfhammer, 171
 Kapp-Steen (17-23 70), 33
 Kappesser (39-32 69), 149
 Kappey, 217, 246
 Kapsias, 53
 Karbach, 178, 201
 Kargl (39-27 34), 144, 146, 161, 162
 Karnosky, 184, 201
 Karres (39-31 15), 36
 Karstadt (39-58 73), 426
 Kasimirski (17-22 79), 35
 Kastert, 214
 Kastner (39-26 72), 144, 149
 Kauczor, 180, 201
 Kauder (39-27 02), 470, 473
 Kaufmann, A., 540, 545, 550
 Kaufmann, H., 54, 173
 Kaufmann, Heinz (17-27 42), 25
 Kaufmann, T., 180, 201
 Kaul-von Bohr (39-47 55), 313
 Kaupe (39-20 85), 149, 162
 Keber (17-32 50), 34
 Keesmann (39-27 21), 470, 471, 478, 480
 Keil (39-47 06), 145, 149
 Keilhofer (39-57 38), 427, 431, 446, 447
 Kelbel, 182, 201
 Keller, A. (17-71 81), 184
 Keller, K.-M., 183, 201
 Keller, M., 185, 201
 Keller, R., 183, 201
 Kemmeter (39-57 06), 426
 Kempf, 174, 217
 Kempfski (17-23 73), 184, 188, 228, 245, 247, 248, 251
 Kenst (39-26 02), 132
 Kentner, 180, 201
 Keppel (39-48 01), 40
 Kepplinger (39-25 94, 26 70), 52, 278, 284, 285, 300, 301, 302, 303
 Kern, H. (39-21 88), 29
 Kern, M., 182, 202
 Kern, T., 180, 202
 Kersjes, 180, 202

- Kersting, 172, 223
 Kerth, 183, 202
 Kerz, H. (39-32 38), 536
 Kerz, T., 180, 202
 Keßel, G., 184, 202, 247
 Kessel, V. (39-28 95), 128, 343, 349, 352, 369, 370, 371
 Keßeler-Scheler, 183, 202
 Kesselmeier, 394, 458, 460
 Kessler, E. (17-71 73), 183, 188, 246
 Kessler, S., 181, 202
 Kestner (39-58 43), 453
 Kettenbach (39-23 42), 141
 Ketter (39-43 00), 123
 Kettering (39-27 88), 265, 268
 Ketterl (17-72 46), 188, 253
 Keupp, 152, 156
 Khaledpour (31 39), 178, 202
 Kiefer, B., 313, 317, 323
 Kiefer, H., 72
 Kiefer, M., 540, 546, 550
 Kiefer, U., 489
 Kiel, G. (39-22 84), 425, 431, 437
 Kiel, U., 185, 202
 Kielburger, 170
 Kienast, 182, 202
 Kieninger, 183, 202
 Kienzle, 313, 317, 324
 Kilbinger (17-73 79), 167, 179, 188, 232, 243, 425, 449
 Kilian, H., 183, 202
 Kilian, U. (39-33 87), 409, 413
 Kilian-Momm, 152
 Kim (39-43 52), 427, 431, 446, 447
 Kimmes (39-43 31), 470
 Kiral-Shahidi (39-27 79), 350, 355, 372
 Kiraly, 488, 492, 503, 505, 506, 507, 508
 Kirchgessner, 182, 202
 Kirchhoff (39-47 07), 145, 149
 Kirchmayer (39-25 68), 283
 Kirsch, 183, 202
 Kirsche, I. (39-41 98), 431
 Kirsche, T. (39-59 28), 149
 Kirschner, 217, 248
 Kirschnitzki (17-31 71), 179
 Kirste (39-26 06), 426, 427, 436, 439, 440, 441, 442, 445, 449
 Kirsten, 487
 Kittler (39-29 17), 259
 Klaer (39-26 94), 21, 106, 468, 470, 471, 481, 482, 483, 484
 Klages, G. (39-22 76), 409, 411
 Klages, U. (17-30 40), 185, 202
 Klamm (39-51 13), 332, 337
 Klammer, 171
 Klapp, 175
 Klass, 556, 560
 Klatt (39-33 86), 29
 Klaus (39-36 07), 397, 400
 Kleemann (17-30 85, 30 50), 180, 193, 235
 Klehn, 173
 Kleiber (39-26 11), 52, 312, 314, 318, 319, 320
 Klein, A. (17-71 75), 180, 202
 Klein, E. (39-26 81, 32 36), 55, 99, 106, 146, 155, 156
 Klein, F. (39-58 04), 409, 413
 Klein, G. (17-73 69), 181
 Klein, J. (17-43 93), 179, 193
 Klein, K. (39-32 38), 536
 Klein, P. (17-73 41, 73 42), 104, 188, 269, 463
 Klein, R. (39-59 83), 409, 413, 419
 Klein, V. (39-29 21), 257, 260, 263, 273, 274
 Klein-Lüpke (39-22 62), 470, 473, 481, 482
 Kleinen (39-27 64, 32 30), 332, 334
 Kleinheisterkamp (17-25 73, 71 75, 20 56, 20 18), 180, 202
 Kleinknecht (39-28 93), 47, 406, 409, 411, 417, 418, 419
 Kleinmann, 20
 Kleinschnieder (39-27 93), 260, 263
 Klemm, A., 54, 435
 Klemm, H. (39-49 10), 41
 Klemm, M., 401
 Klemm, P. (17-31 82), 179, 202
 Klempt (39-28 94), 406, 409, 411, 416, 418, 419
 Klenk, 20
 Klingel, 165, 181, 202
 Klingenberg (39-28 73), 451, 452, 453, 457, 459, 460
 Klingler, 183, 202
 Klinkhammer (39-23 40), 426, 431, 441
 Klinkner (39-21 82), 530, 535
 Klippel, 217, 248
 von Klitzing (39-34 39), 426, 431
 Klockenbusch, 265
 Klöhn, 540, 551
 Klöpffer, 435, 442
 Kloos (17-71 93), 34
 Klose, 202
 Klotz (39-47 53), 51, 313, 316, 319, 321
 Klug (39-31 71), 178, 202
 Kluge (39-28 85), 45, 394, 409, 411, 418, 419
 Kluger (39-48 29), 380, 383, 387
 Klugius (17-33 17), 27
 Klumbach, 355
 Klupp, 183, 202
 Kluth (17-73 32), 185
 Knapp (39-31 03), 284, 285, 306, 307
 Knappertz, 183, 202
 Knappmann, 240, 556, 559
 Knapstein (17-73 10), 177, 184, 188, 237, 249
 Knecht (39-21 42, 33 11), 32
 Knick, 217
 Knittel, 181, 202
 Knoblauch (39-43 11), 427, 431, 447
 Knobloch, R. (39-36 02), 397, 400
 Knobloch, S. (39-27 43), 124, 125, 131
 Knoche-Wendel (39-21 27), 530, 532, 535
 Knöck (39-41 42), 32
 Knoke (39-37 71), 467, 469, 472, 476, 478
 Knoll (3 79-1 20), 415, 419
 Knolle, 181, 202
 Knop (17-29 10), 33, 45, 183, 188, 244
 Knorr, K. (39-36 36), 45, 409, 411, 418, 419
 Knorr, P. (39-21 82), 531, 532
 Knorre (39-24 43, 33 73), 281, 284
 Knorst, 182, 202
 Knosp (17-20 39), 184, 191, 245, 246
 Knoth (39-24 13), 146
 Knoth-Weiler (39-22 03), 26
 Knußmann (17-27 48), 184
 Knuth, 165, 223, 240, 242
 Kobro, 489, 492, 520, 521, 522
 Koch, Anja, 180, 202
 Koch, Axel (39-31 79), 453, 457
 Koch, B., 171
 Koch, C. (39-32 28), 149
 Koch, H.-J., 152
 Koch, K. (39-26 44), 39
 Koch, L., 540, 549, 550
 Koch, M., 541, 548, 550
 Koch, R. (39-21 82), 530
 Koch-Brandt (39-58 39), 426, 427, 436, 443, 444
 Köddermann (39-42 19), 265, 268

- Köhler, E., 181, 202
 Köhler, Hans (17-73 93, 71 53), 181, 188, 240, 241
 Köhler, Holger (39-42 14), 409, 413
 Köhler, S. (39-58 78), 425, 431
 Köllermann, 174, 218
 König, B., 214
 König, D. (39-44 92), 470, 472, 481
 König, G. (39-21 29), 530
 König, H., 435, 437
 König, M. (39-43 07), 117, 118
 Koepsel (39-27 64, 32 30), 328, 330, 336, 337
 Körber (17-72 88), 179
 Körner (39-32 76), 406, 409, 411, 417, 419
 Kössling, 237
 Kohl, 265, 271
 Kohl, Karl-Heinz (39-27 98), 279, 283, 285, 297, 298, 299, 308
 Kohl, Klaus (39-41 11), 27
 Kohlmann (39-24 84), 284, 287, 305
 Kohlmayer, 486, 487, 488, 492, 496, 498, 499, 500, 501
 Kohz (39-33 92), 379
 Kokich, 541, 551
 Kolb, J. (17-31 68), 177
 Kolb, U. (39-53 20), 425, 431
 Kolbe (17-25 81), 182, 202
 Kolesch (39-52 28), 313, 316, 323
 Koll-Brehm, 541, 545, 551
 Koller (17-31 02), 188
 Kollias, 184, 202
 Kolshorn (39-43 81), 426, 431
 Koltai (17-71 07), 218, 246, 247
 Koltermann, 458, 461
 Konder (39-28 30), 21, 397, 398, 404
 Konietzko (17-32 33), 167, 179, 188, 234
 Konrad (39-53 43), 453, 457
 Kont, 495
 Kontny, 183, 202
 Konzen (39-25 60, 34 31), 146, 154
 Koob (39-33 50), 453
 Koopmann, 485
 Kopke (39-51 26), 150
 Kopp, B., 556
 Kopp, H., 182, 202
 Kopper, 171
 Kopper, J. (39-27 90), 21, 106, 259, 261, 266, 268
 Koppitz (39-25 80), 380, 381, 390, 391
 Korn (39-36 02), 397, 400, 403, 466
 Kornrumpf, 350, 355, 372
 Korte (39-21 50, 37 81), 279, 282, 288, 292, 293, 294
 Korting (17-29 10), 188
 Kost (39-47 49), 313, 316, 319
 Kottmann, 541, 551
 Kotzian (17-72 09, 29 36), 35
 Kraemer, C. (39-53 42), 453, 457, 464
 Kraemer, G. (17-22 26), 183, 203, 251, 252
 Krämer, Ingrid (39-26 88), 452
 Krämer, Irene (17-72 09, 29 36), 35
 Krämer, M., 53
 Krämer, P. (39-43 13), 426, 431, 441
 Krämer, U. (17-71 17), 180
 Krämer, Werner, 126, 129
 Krämer, Wolfram, 183, 203
 Kraft, A. (39-22 10), 53, 146, 154
 Kraft, J. (39-26 54), 45, 185, 186, 188, 254
 Kraft, L., 99
 Kraft, P. B., 265, 268
 Krahn (39-22 40), 178, 203
 Kramer, R. (39-35 09), 555, 561
 Kramer, U., 385, 391
 Kramm (39-44 79), 134, 135, 138
 Krams, 538, 544, 546, 551
 Kratz, J.-V. (39-57 04), 420, 425, 427, 435, 438
 Kratz, K.-L. (39-58 92), 425, 429, 435, 438
 Krauch, 435
 Kraus, U., 487
 Kraus, W., 223
 Krause, D., 415, 419
 Krause, M., 177
 Krause, U. (39-44 78), 453, 457, 462, 463
 Krauß-Siemann, 136
 Krauter, 474
 Krauthauser, 183, 203
 Krawitz (39-29 21), 260, 263, 273, 275, 276
 Krayer (39-35 10), 555, 558
 Krebs, Rainer, 95
 Krebs, Rolf, 218
 Krebs, W., 265, 271
 Kreck (39-28 32), 397, 398, 402, 403, 404
 Krefeld (39-28 17), 342, 348, 353, 356, 357, 358, 359
 Kreidel-Bleimehl (39-33 08), 409, 413
 Kreienberg, 218, 242
 Kreis (39-21 22), 528
 Kreiskott, 458
 Kreiter, F. (39-26 61), 291, 294
 Kreiter, H., 54, 171
 Kreitner, 180, 203
 Kremer, G. J., 218, 241
 Kremer, M., 173
 Krempel (39-24 11, 25 22), 29
 Krenn (39-27 72), 470, 473, 481, 483, 484
 Kreth (39-44 94), 467, 469, 470, 473, 482, 483
 Kretz, 182, 203
 Kretzschmann (39-44 46), 426, 431
 Kretzschmar (39-24 65), 101, 406, 408, 409, 411, 416, 419
 Kretzschmar-Sauer, 265
 Kreuzscher, 218, 234
 Kreuzberger (39-57 42), 426, 427
 Kreuzburg (39-44 97), 469
 Krichbaum (39-26 57), 30
 Krick, R., 265
 Krick, U. (39-33 44), 27
 Krieg, 223, 246
 Krissel, 180, 203
 Kritsotakis, 474, 478, 479
 Kříž (39-28 07, 49 89), 348, 355, 365
 Kroder, 425, 431
 Kröhler (17-31 86), 166
 Kröll (39-28 16), 348, 351
 Krömeke (39-25 68, 24 44), 283
 Kröner (39-21 63), 469, 471, 475, 476, 477
 Krönig, 218, 240
 Krohne (39-25 99, 23 77), 280, 284, 285, 304, 306, 307
 Kroker, 265, 268
 Kroll (39-23 39), 35, 397, 400, 403, 405
 Krombach (39-36 11), 536, 538, 547, 548, 549, 550, 551
 Kron, F. W. (39-21 43), 21, 96, 258, 260, 261, 269, 270, 272
 Kron, J. (39-52 28), 313, 316, 323
 Kron, S. (39-27 98), 283
 Krone (39-21 54), 470
 Kropffitsch, 489, 492, 501, 523, 524
 Kropp (39-41 85), 349, 350, 351, 371, 373
 Kruczinski, 185, 203
 Krüger, G., 172
 Krüger, Hanfried, 136
 Krüger, Henriette (39-41 28), 24
 Krüger, R., 172
 Krümpelmann (39-25 58, 34 58), 146, 155, 156, 157

Kruhl, 474
 Krummacher (39-27 55), 312, 314, 318, 320, 321
 Krupp (16-24 16), 169
 Krzoska, 181, 203
 Kuch (39-33 01), 256
 Küffmeier, 185, 203
 Kufner (17-28 01), 181
 Kühl (39-32 37), 145, 150
 Kühnreich (39-23 52), 31
 Kühn, 183, 203
 Kümmel (17-73 55), 106, 167, 179, 188, 233
 Kümmerle (17-29 92), 188
 Kümmer (39-21 39, 35 39), 26
 Künstler (39-57 07), 426, 431
 Künzel (39-25 97, 34 97), 35
 Küppers, 182, 203
 Kürschner, 541, 543, 546, 547, 548, 551
 Kürten (39-28 55), 467
 Küster (39-27 64, 32 30), 109, 328, 330, 334, 335, 336, 337
 Kuffner (17-31 91), 185, 203
 Kugelmann (39-34 57), 150
 Kuhl, 218
 Kühlenbäumer, 224
 Kuhn (39-41 49), 226, 453, 457, 461, 462, 463
 Kuhner, 541, 548, 551
 Kulesa (39-32 32), 150
 Kuleszynski (17-30 28, 30 29, 30 50, 20 56, 20 18), 180, 203
 Kunczik (39-52 64), 106, 284, 285, 300, 301, 302, 303
 Kunz, H. (39-23 34, 22 72), 45, 165, 426, 427, 436, 439, 440
 Kunz, M. (17-73 21), 35, 203
 Kunz, R. (17-72 21, 25 05), 34
 Kunz, S. (39-37 73), 426, 431
 Kunze, 265
 Kupfer, 489, 492, 524, 525, 526
 Kupferwasser, 182, 203
 Kupsch-Losereit, 488, 489, 492, 509, 510, 511
 Kuras (39-24 22), 284, 288, 305
 Kurock (17-71 13), 184, 193, 246, 247
 Kuroczynski, 184, 203
 Kurth, 224
 Kurz (39-27 86), 343, 349, 353, 366, 367, 368
 Kurz-Gieseler, 291
 Kurzik-Dumke (39-53 40), 453, 456, 463
 Kurzke (39-41 82), 49, 312, 313, 315, 316, 319
 Kuschinsky (17-31 23), 188
 Kußmaul, 488, 489, 492, 503, 504, 505
 Kutschera, 184, 203
 Kutzer (17-32 34), 179, 203, 232, 233
 Kutzner (17-71 25), 168, 180, 188, 236

L

Lachmann (39-26 18, 37 80), 106, 160
 Lahmar (39-44 51), 350, 353, 372
 Lamb (39-31 53), 30
 Lambert (39-21 23), 530, 535
 Lamberts (39-37 35), 426, 431
 Lammers, 218
 Lamp, 291, 301, 303
 Lampante, 172
 Lampert (39-21 45, 34 77), 325, 326, 328, 330, 334, 337
 Landrock (39-43 88), 150
 Landvogt (39-36 17), 397, 400
 Landwehrmann (39-25 68), 283, 285, 295, 296, 297
 Lang, E. (39-57 88), 178, 193
 Lang, K. (17-24 16), 218
 Lang, M. (39-44 40), 426, 431

Lang, U. (17-21 27), 181, 203
 Lang, W. (39-57 78), 178, 203
 Lange, J. G., 182, 203
 Lange, P. (39-24 48), 426, 431
 Langendorf, 188
 Langer (17-26 00), 218, 237
 Langreder, 223, 218
 Lanz, 218
 Lasczkowski, 180, 203
 Latorre, 180, 203
 Latz (39-44 84, 42 72), 35, 453, 457
 Laubinger (39-59 42, 52 49, 31 23, 37 51), 146, 155, 157
 Laue, 182, 203
 Lauenroth (39-29 18), 260
 Lauer (39-33 61), 30
 Laufer, 181, 203
 Laun (39-28 95), 343, 349, 353, 369
 Lautemann (39-33 34, 33 78), 397, 398, 404, 405
 Lauth, H.-J. (39-59 56), 129, 282, 288, 292, 293, 294
 Lauth, W. (39-31 28), 409, 413
 Laven, G. (39-29 79), 147, 159, 160, 163
 Laven, H., 454
 Lawson, 435, 439
 Lebouc, 53
 Lebrecht (39-36 32), 409, 413
 Lebus (39-43 13), 426, 431, 441
 Legler (39-22 73, 53 50), 423
 Lehlbach, 20
 Lehmann, G. (39-22 15), 121
 Lehmann, K., 126
 Lehmann, R. G. (39-32 84), 135, 140
 Lehmann, W. D., 173
 Lehmier-Schumacher (39-26 67), 377
 Lehnen (39-26 10), 423, 431
 Lehnert (17-23 67), 182, 193, 240, 241, 242
 Lehr, G. (39-23 73), 425
 Lehr, M. (39-37 92), 31
 Leibundgut-Maye (39-27 54), 349, 351, 368, 369
 Leicher-Düber, 203
 Leinen (39-33 38), 397, 399, 403, 404
 Leiner (39-34 74), 134, 135, 138
 Leis (39-37 23), 145, 150
 Leithoff, 188
 Lell, 136
 Lemm (39-33 67), 325
 Lemmel, 218
 Lenci-Gartenschläger, 182, 203
 Lenel (39-31 72), 53, 145, 146
 Lengsfeld, 203
 Lenhart (39-27 16), 150, 164, 272
 Lennartz (39-22 58), 349
 Lenner, 218
 Lennert (39-27 28), 291, 293, 294
 Lensch, 183, 203
 Lenz, G. (39-53 33), 425
 Lenz, J., 171, 218
 Lenz, K. (39-58 37), 426, 431, 443
 Lenz, P., 489, 492, 522, 523
 Lenz, W., 172
 de Leon, E., 172
 de Leon, F., 172
 Leonard, 306
 Leßmöllmann (39-28 79), 453
 Letzelter, H. (39-35 15, 35 12), 554, 558, 563, 564, 565
 Letzelter, M. (39-35 03), 106, 554, 557, 558, 559, 563
 Leuthe (39-37 73), 426, 431
 Levinson (39-26 87), 133, 135
 Levy, 539, 551
 Lewandowski (39-43 33), 377

Ley, K. (39-29 86), 106, 344, 348, 351, 356, 357, 359
 Ley, R. (39-28 91), 409, 413
 Leyser (17-71 75), 180, 203
 Lhotzky, H. (39-58 73), 426
 Lhotzky, U. (17-72 86), 185
 Li, 332, 339
 Licht (39-26 26), 453, 457, 459, 460
 Lichtermann, 183, 203
 Lichtwald (17-72 68), 182, 203, 240, 241, 242
 Lick (39-34 69), 380, 383
 Lieb, 185, 203
 Liebrich, 182, 203
 Liegerer, 265, 277
 Liell (39-29 04), 60, 528
 Ließem-Sachse, 180, 204
 Lifka (39-44 46), 426, 431
 Lilienthal (17-71 92), 179, 192, 232, 233, 389
 Limbourg, 175, 218
 Lindemann, 185, 204
 Lindenberg, 541, 550
 Linder, 487, 488, 490, 509, 517, 518
 van Lindert, 184, 204
 Lindmar (17-32 45), 179, 204
 Lindner, A. (33 07), 425, 431
 Lindner, I. (39-41 45), 280, 284, 288, 304
 Lindner, P., 224
 Lingenfelder, 185, 204
 Link, 291, 295
 Linke, F., 184, 204
 Linke, H., 218
 Lipkow, 183, 204
 Lipp, 180, 204
 Lippenberger (39-35 06), 552
 Lippert (17-24 49), 185, 204, 251
 Lippold (17-71 43), 181, 204
 Liptay (39-27 07), 424, 426, 428, 436, 440, 441, 442
 Liß, 265, 271
 Loch, E.-G., 218
 Loch, H., 250
 Lochmann, 555, 566, 567, 568
 Lochner, 173
 Löffelholz (17-32 60), 179, 188, 232, 243, 449
 Löffler, A. W. (39-21 28), 530, 532, 534
 Löffler, T. (39-53 40), 453, 457, 464
 Löhr, D. (39-24 14), 283, 288, 299, 300
 Löhr, H., 181, 204
 Löhr, J. (17-26 57), 218, 237
 Löllgen, 218, 243, 252
 Lörch, 183, 204
 Lörinz (39-21 23), 530, 531, 533
 Lörsch (39-31 89), 109, 113
 Lösche (39-24 70), 426, 429
 Löw (39-23 05), 25, 37
 Lofink (39-47 92), 279, 280, 283, 288, 295, 296
 Lohmann, 182, 204
 Lohmeier, 183, 204
 Lohse, 165, 181, 204
 Lommel, 332, 339
 Loos (17-72 37, 31 44), 165, 167, 179, 188, 231, 232, 234, 449, 466
 Lorch, 487
 Lorenz, J. (17-22 44), 182, 193, 240, 241, 242
 Lorenz, R., 134
 Lo Sardo, 176
 Lossau (39-26 48), 109
 Lossen-Geissler (19-31 24), 179, 204
 Loth (17-24 29), 218, 246
 Lothhammer, 474, 477
 Lotz, 182, 204
 Lowack (39-24 47), 426, 431
 Lowitzsch (17-32 71), 173, 218, 251, 252

Lubbers (39-21 45, 34 04), 106, 328, 329, 333, 334, 335
 Lubenau (39-43 82), 427, 431, 446, 447
 von Lucius, 98
 Luckenbach, 435, 439
 Luckhaupt-Koch, 180, 204
 Ludwig, B., 224, 236
 Ludwig, M. (39-27 65), 328
 Lü, 332, 339
 Lück (39-33 37), 397, 398, 403, 404
 Lücke (39-21 37), 470, 473, 481, 482, 483, 484
 Lüder, 183, 204
 Lüderwald, 435, 439
 Lührs, 412
 Lüpnitz (39-26 27), 106, 451, 453, 456, 459, 460
 Lüst, 94
 Lüttecke-Sennert (39-26 67), 379
 Lützenkirchen (39-53 13), 417, 422, 425, 429, 438
 Luka-Krausgrill (39-37 07), 284, 287, 305
 Lukas (17-32 18), 35, 204
 Lukey (39-21 65), 36
 Luley (17-72 22), 34
 Lungu, 541, 551
 Lustig (39-24 32), 342, 348, 353, 361, 362
 Luthardt, 174, 175
 Luttenberger (39-41 14), 380, 382, 386, 387, 389
 Lutterbach (39-41 16), 427, 431
 Lutz, D. (39-57 89), 178
 Lutz, F. P. (39-37 82), 282, 288
 Lutz, G. (39-57 38), 427, 431, 446, 447
 Lutz, M.-A., 385, 392

M

Maas (17-44 63), 35
 Maass, 134
 Macchiella, 185, 204, 250
 Machens, 474
 Macher (39-31 10), 36
 Macsenaere, 555, 557
 Madel, 458
 Madjidi (17-71 75), 191
 Mädler (39-31 43), 134, 135
 Maelicke (39-59 11, 59 12), 178, 188, 229, 230, 444, 445
 Mäurer, E., 184, 204
 Mäurer, J., 184, 204
 Mäusle, 175, 176
 Magsaam, 183, 204
 Mahlein (39-35 77), 453, 457
 Mahler (17-31 52), 177
 Mahling (39-25 89, 22 59), 49, 106, 376, 380, 381, 391, 392
 Mahlke, 185, 204
 Mahlmeister (39-25 88), 260
 Maidhof (39-57 89), 178, 204
 Maier, B. (39-59 94), 260
 Maier, M. (39-28 23), 117, 118
 Maier, Roland (39-29 17), 257, 260, 263, 269, 270, 271
 Maier, Rosemarie (39-26 92), 283
 Maier, Rüdiger, 185, 204, 251
 Maier, S. (39-21 25), 531, 533
 Maier, W. (17-21 33), 183, 193, 245
 Majura (39-24 14), 291
 Makowka (39-28 03), 28
 Makowski, 182, 204
 Maldaner (39-28 21), 117
 Mallot (39-58 02), 409, 413
 Malpeli-Grün (39-47 45), 110, 115
 Malsch-Mihm (39-21 39), 26

- Malter (39-32 79), 106, 259, 260, 261, 267, 268, 293
 Malz (39-31 52), 29
 Mandelli, 488, 492, 496, 518, 519, 520
 Mandos, 265, 274
 Mandrella (39-26 60), 103, 291, 294
 Mangold, C. (17-32 09), 179, 204
 Mangold, W. (39-21 30), 531
 Mann, K., 183, 204
 Mann, W. (17-73 60), 33, 185, 188, 237, 250, 251
 Mannhardt-Laakmann, 183, 204
 Mantlik (39-33 32), 397, 400
 Manz (44 37), 425, 432
 Mao (39-27 15), 145, 150
 Mappes, C., 184, 204
 Mappes, G., 218
 Maqsud (39-28 98), 470, 473, 482
 Marburger (39-22 78), 150
 Marel (39-24 41), 279, 283, 288, 295, 296, 297
 Marg, 204
 Marhöfer (17-71 65), 34
 Marin (39-51 18), 348, 355, 363
 Mark, M. (39-27 44), 123, 126, 128
 Mark, R. (39-28 10), 385, 388
 Markl (39-23 14), 453, 454, 461, 462, 463
 Markowsky (39-25 66), 144, 150
 Marquardt (39-53 15), 425, 432
 Martens (39-26 75), 453, 454, 461, 462, 463
 Martin, C. (39-35 40), 454, 457, 466
 Martin, E. (17-31 28), 179, 204
 Marx, E., 20
 Marx, G. (39-51 52), 409, 414
 Marx, Heinz, 169, 188
 Marx, Helmut, 409, 415
 Marx, K., 538, 546, 548, 550, 551
 Marz, 24
 Marzinzik, 541, 550
 Maskala (39-49 89), 348, 353, 364, 365
 Mathiasch (39-58 85), 425, 432, 437
 Mathy (39-44 58), 17, 20, 55, 106, 384, 387
 Mattenklott (39-28 88), 284, 287, 288, 305, 307
 Matter-Seibel, 488, 492, 503, 504, 505, 508
 Mattern (39-25 91), 453, 457, 460
 Matuschek (39-51 09, 49 89), 342, 348, 353, 364, 365
 Matzker, 218, 250
 Maucher (39-43 46), 427, 432, 446, 447
 Mauer, A. (39-21 50, 37 82), 282
 Mauer, D., 180, 204
 Maul (39-28 25), 117
 Maurer, E. (17-32 18), 35, 204
 Maurer, J., 185, 204
 Maus (39-34 73), 28
 Mavromoustakos (39-23 31), 28
 May, Georg (39-33 20, 26 37), 124, 125, 130
 May, Gerhard (39-23 49), 134, 137, 138
 Mayer, D. (39-21 73), 313, 316
 Mayer, Eckhard, 205
 Mayer, Elisabeth (39-22 17, 41 84), 132
 Mayer, Gerhart, 490
 Mayer, Günter (39-25 45), 40, 134, 139
 Mayer-Popken (17-31 19), 179, 205, 234
 Mayet, 181, 205
 Mayr, E., 99
 Mayr, T. (39-27 98), 291
 Meerbach (17-71 04), 181
 Meerwein (39-37 78), 332, 338, 339
 Mehler (39-43 58), 398, 400
 Mehlhart, 541, 546, 550
 Mehrle, 184, 205
 Meichel (39-21 99), 348, 352, 363, 364, 365
 Meier, C. (39-28 95), 343, 344, 349, 352, 369
 Meier, H. (39-26 05), 45, 425, 426, 428, 436, 439, 440
 Meier, V. (39-33 13), 409, 414
 Meigel, 40
 Meimberg (39-25 54), 146
 Meinekat (39-34 54), 144
 Meinen, 219, 249
 Meinert (39-23 32), 36
 Meinig (17-72 53), 219, 247
 Meisel (39-32 82), 434, 435, 438
 Meisinger (39-54 03), 256
 Meissner (39-31 18), 432
 Melchior, 184, 205
 Mellewig (39-37 67), 150
 Mellinghaus-Dowidat, 495, 496, 518, 519
 Melzer-Voigt (39-22 49), 348
 von Mengden, 174, 219, 241
 Menge, 185, 205
 Mengel, 435, 439
 Menger, H., 183, 205
 Menger, W., 219
 Menke, H., 183, 205
 Menke, W., 224, 252
 Mennemeier (39-25 43), 308, 313, 314
 Menninger (39-28 00), 450
 Menz (39-27 79), 350, 355
 Menzel, I. (39-59 44), 178
 Menzel, J. J. (39-24 33), 55, 99, 380, 381, 386, 388, 389
 Menzel, Karola (39-42 96), 453, 457, 459
 Menzel, Klaus (39-21 23), 530, 532, 533, 534
 Menzel, M. (17-30 06), 35
 Menzer (39-35 82), 556, 559, 565
 Mergen, 146
 Merl (17-73 56), 179
 Merle, H. J. (39-23 40), 426, 432
 Merle, K. (39-58 65, 28 22), 117, 118, 119, 409, 414
 Merschbacher, 175
 Mertes, 265
 Merz, 185, 193, 250
 Messing (39-35 04), 106, 552, 554, 558
 Metz, 174, 245
 Metzger (17-72 56), 186
 Metzmann, 180, 205
 Meueler (39-32 45), 256, 259, 261, 270, 272
 Meves, 219
 Meyenburg (17-39 71), 182, 205
 Meyer, A. (39-37 56), 41, 146, 161, 162
 Meyer, C. (39-33 27), 453, 457
 Meyer, D., 178, 205
 Meyer, G., 181, 205
 Meyer, J. (17-72 50), 33, 176, 181, 182, 188, 237, 240, 241, 242
 Meyer, W., 188
 Meyer zum Büschenfelde (17-72 75, 72 76), 45, 46, 165, 169, 176, 181, 188, 237, 240, 241, 242
 Meyer-Bögel (39-22 49), 348
 Meyerhoff, G., 426, 428
 Meyerhoff, M., 180, 205
 Mezger (39-24 79), 134
 Michaelis, J. (17-32 52, 73 69), 44, 54, 181, 189, 238, 242
 Michaelis, R. (39-23 34, 22 72), 426
 Michel (39-26 85), 129, 132, 133, 135, 137
 Michel-Behnke, 183, 205
 Michiels, 184, 205
 Mieg (17-25 06), 35
 Miehlike, 219
 Mihaljevic, 180, 205
 Mika, 224, 250
 Mikus, 487, 488, 489, 492, 496, 497, 505, 506, 507
 Milde (39-23 23), 28
 Mildenerger, P., 180, 205, 236

Mildenberger, U. (39-20 84), 150, 162
 Mildner, 539, 551
 Miller, E. (17-73 36), 183
 Miller, M. (39-51 42), 380
 Minden, 541, 546, 551
 Minges, 183, 205
 Mišanec (39-21 77), 111, 115
 Misch (39-31 42), 292, 293, 294
 Mislin, 455
 Mitra (39-26 35, 37 10), 410, 414
 Mittler, 384, 390
 Mitze, 185, 205
 Mludek, 170
 Möhle (39-43 56), 397, 401
 Möhrle (39-32 42), 150
 Möhwald (39-37 70), 45, 48, 411, 422, 426, 428, 436, 440, 441, 442
 Möller, R., 101
 Möller, S. (39-29 20), 426, 432
 Möller-Rehm, 541, 551
 Möllers (39-43 98), 343, 349, 354, 369, 370
 Mörbel (39-26 15), 312
 Mohr, Elisabeth (39-23 12, 21 44), 31, 62
 Mohr, Elke (39-25 25), 24
 Mohr, K. (39-21 77, 41 82), 110, 113
 Mohr, W. (17-32 25), 180, 205
 Mohr-Kahaly (17-24 63), 182, 192, 240, 241, 242
 Moll, A. (39-27 41), 123
 Moll, F. (39-57 46), 424, 425, 426, 428, 447, 448
 Moll, R. (17-32 65), 181, 193, 237
 Mols (39-27 28), 49, 282, 283, 285, 293, 294
 Monks, 488, 492, 506, 507, 508
 Monreal (39-21 48), 150
 Moormann, 175
 Moos (39-26 01), 124, 125, 128
 Moratzky (39-41 86), 453, 457
 Moreira (39-51 17), 342, 348, 354, 356, 362, 363
 Mork (39-21 67), 36
 Morlok (39-41 21), 27
 Morsches (17-71 54), 177, 183, 189, 240, 244
 Mortasavi, 183, 205
 Moser (39-26 60, 21 41), 103, 104
 Mosis (39-27 44, 22 15), 121, 123, 125, 128, 129
 Mottrie, 184, 205
 Mucke, 488
 Mühl (39-25 56), 53, 146
 Mühlenbeck (39-26 60, 21 41), 103
 Müllen (39-53 75), 54, 426, 428, 436, 439, 440, 442
 Müller, Andrea, 180, 205
 Müller, Angelika-Cäcilia, 265, 271
 Müller, Axel (39-23 82), 426, 432, 441, 442
 Müller, Beatrix, 485
 Müller, Bettina, 172
 Müller, Bodo, 265
 Müller, Christa (39-21 53), 27
 Müller, Christel (39-23 40), 426, 432
 Müller, Cornelia, 27
 Müller, Dietram (39-26 65), 343, 349, 352, 366, 367, 368
 Müller, Doris (39-28 24), 117, 118, 119, 291, 304
 Müller, Erich, 175
 Müller, Ernst Wilhelm (39-48 13), 101, 283, 286
 Müller, F., 186, 205
 Müller, Gerd (39-33 31), 397, 399, 403, 404
 Müller, Gerhard (39-25 49, 34 11), 189
 Müller, Gisela (39-25 44), 257, 260, 263, 267
 Müller, Günter, 52
 Müller, Hermann, 172
 Müller, Hildegard, 183, 205
 Müller, I., 182, 205
 Müller, J. (39-35 30), 32

Müller, Karin (17-32 40), 180
 Müller, Karl-Josef, 541, 544, 545, 551
 Müller, Klaus (39-22 29), 146, 154, 157
 Müller, M. (93-52 05), 426, 432
 Müller, Norbert (FB 13), (39-44 48), 309, 313, 316, 318, 319, 321
 Müller, Norbert (FB 26), (39-35 10), 106, 554, 558, 563, 564, 565
 Müller, P., 489, 492
 Müller, S. (17-72 03), 168, 184, 193, 248
 Müller, T., 185, 205
 Müller, V., 175
 Müller, Werner E. G. (39-59 10), 21, 45, 46, 178, 189, 229, 230
 Müller, Wolfgang G. (39-29 12), 327, 329, 333, 334, 335
 Müller-Bardey (39-37 78), 328, 330, 339
 Müller-Bellingrodt (17-72 25, 73 92), 34
 Müller-Esterl (39-58 90), 178, 189, 229, 230, 445
 Müller-Forell, 181, 205
 Müller-Gerhard (17-73 46), 183, 205
 Müller-Klieser (39-57 61), 178, 192, 228, 449
 Müller-Küppers (39-31 88), 109, 112
 Müller-Quernheim (17-71 35), 182, 193, 242
 Müller-Staufenbiel, 175
 Müllner (39-25 41), 332, 338
 Mülthei (39-28 31), 397, 398, 403, 404
 Münch, R. (39-34 69), 376, 377, 380, 383, 390, 391
 Münch, S., 385, 392
 Mündel (39-23 89), 30
 Munker, 173
 Müntefering (17-73 09), 169, 181, 189, 237, 238, 253
 Münz (39-43 33), 377
 Müsch (39-28 18), 348
 Mujkanovic (39-41 23), 150
 Mundlos, 165, 183, 205
 Mundry (39-26 62), 454
 Mundt-Espin (39-51 18), 348, 352
 Muschiol, G. (39-27 45), 66, 121, 126, 127
 Muschiol, R. (17-71 12), 183
 Muscholl (17-31 70), 189
 Muszinski (39-27 98, 28 70), 279, 283, 289, 297
 Muttray (17-31 21), 179, 205, 234

N

Nadim, 541, 551
 Naetscher, 74
 Nafe, 181, 205
 Nagel, F., 219, 250
 Nagel, H.-G., 183, 205
 Nagel, K., 219, 242, 246
 Nagel, Rainer (39-32 10), 332, 334
 Nagel, Roland (39-44 77), 394, 453, 455, 461, 462, 463
 Nagel, Roman (17-32 09), 179, 205
 Nagler (39-26 82), 30
 Nalenz, 182, 205
 Nalepa (39-25 47), 123
 Nast, 219, 240
 Nawrath (17-72 98), 179, 192, 232, 449
 Nawroth (39-57 02), 426, 429, 443, 444
 Nazari (17-30 88), 186, 206
 Nedelmann (39-52 70), 107, 283, 286, 295, 296, 297
 Neder (17-73 31), 184
 Nedza-Gericke (39-21 28), 531, 532, 534
 Neeb (39-58 82), 394, 425, 428, 435, 436, 437
 Neff, 488, 492, 496, 511, 512
 Neher (17-71 74), 219
 Nehring, 183, 206
 Neidhardt (39-58 34), 426, 432, 443

Neis (39-47 15), 380, 383
 Nell (39-25 43), 313, 317, 321, 323
 Nemeth (39-51 51), 409, 414
 Neu, 556
 Neubauer, B. (39-32 18), 328, 331, 338
 Neubauer, F. (39-26 60, 21 41), 103, 107, 265, 268
 Neubert (39-59 33), 284, 287, 297, 298
 Neufurth (39-57 99), 167
 Neugart (39-26 08), 409, 412, 419
 Neugebauer, F. (39-32 92), 117, 118
 Neugebauer, J. (39-27 42), 123, 126
 Neuhäuser (39-24 02), 426
 Neuhann, 219
 Neuhausen (39-58 27), 409, 411, 418, 419
 Neukirch (39-52 55), 426, 432
 Neumann, C., 186, 206
 Neumann, S. (39-21 17), 51
 Neumeyer (39-34 19), 304, 453, 455, 461, 462, 463
 Neurath, 181, 206
 Neuse, 20
 Nickel (17-26 67), 181, 206
 Nickisch, 206
 Nickol (39-42 83), 453, 457, 459, 460
 Nicolai, R. (39-32 56), 313, 317
 Nicolai, W. (39-26 66), 107, 349, 351, 366, 367
 Nielaba (39-36 46), 415, 418, 419, 422
 Niemczyk, 219, 241
 Nierhoff (39-47 94), 530, 533
 Nikitsch (17-44 63), 35
 Nilgens, 180, 206
 Nilges, 291, 306
 Nitt (39-22 97), 469
 Nitzschke (17-72 60), 182
 Nix (17-22 24), 183, 189, 228, 251, 252
 Nixdorff, 182, 206
 Noack (39-24 38), 350
 Noch (39-37 58), 150
 Noe (39-22 84), 425
 Noelle-Neumann (39-25 57), 284, 286, 303
 Nohr, 178, 193
 Nolden (39-35 16), 552, 553
 Noll, 541, 549, 551
 Nolte, 219
 Nospes, 185, 206
 Nover (17-72 85), 189, 247
 Nowak (39-26 61), 291, 293
 Nowicki, B. (17-28 41), 183
 Nowicki, H. (39-33 43), 27
 Nowicki, M. (39-24 24), 36
 Nußbickel (39-37 97), 256

O

Ober (39-21 10), 27
 Oberhansli (39-43 66), 394, 470, 471, 475, 477, 478, 479, 480
 Oberländer (39-28 11), 21, 107, 376, 380, 381, 386, 389
 Obermaier (39-27 58), 312, 316, 318, 321
 Oberstein, 180, 206
 Obitz (39-43 34), 427, 432
 Obst, 458, 465
 Ochsmann (39-37 01), 284, 286, 304, 305, 307
 Ockenga, 219
 Oeffering, 152
 Oelert (17-39 26), 100, 176, 183, 184, 189, 237, 242, 247, 248
 Oeming (39-26 87), 133, 135, 137
 Oesch, B., 180, 206
 Oesch, F. (23 17 20), 45, 46, 165, 180, 189, 232, 436, 448, 449

Oestreich (39-33 13), 409, 414
 Oettinger, 175
 Offen, 488, 492, 518, 519
 Offermann (39-58 12), 409, 412, 419
 Ogbuihi, 180, 193, 233
 Ogunsanwo (39-24 14), 291, 300
 Oh-Haveniith, 541, 551
 Ohler (17-72 80), 177, 181, 189, 240, 241
 Ohnmacht, 54
 Okonek, 219
 Olbermann, 174, 219
 Olbert, 168, 219, 250
 Oldenstein (39-26 67), 375, 379, 383, 384, 385, 386
 Olert, 181, 206
 de Oliveira-Ballejo, 541, 551
 Omran, 182, 206
 von Opel, 153, 159
 Opitz, 291, 302
 Oppermann (39-27 33), 470, 473, 475, 477
 Orestano, F., 219, 248
 Orestano, L., 184, 206
 Orf (39-49 27), 92, 93
 Orning, 52
 Ortseifen (39-27 67, 32 30), 49, 61, 94, 325, 326, 328, 331, 334, 335, 337
 Oster, 224, 241
 Ott, 555, 557, 565, 566, 567, 568
 Ott-Weiler, 541, 549, 550
 Otte, 189
 Otten (39-25 18, 22 67), 407, 409, 411, 416, 418, 419
 Otter, 180, 206
 Otto, C. (39-33 84), 427, 432, 446, 447
 Otto, Eckart (39-26 52), 101, 133, 135, 137
 Otto, Edgar, 182, 206
 Otto, G. (39-22 86), 135
 Otto, M., 181, 206
 Otto, S., 180, 206
 Ottomeier (39-37 73), 426, 432
 Overzier, 219
 Owin, 186, 206

P

Pachner, 40
 Päschenke (39-32 68), 134, 135, 138, 139
 Pagel (39-22 70, 28 26), 395
 Palacios (39-21 77), 111, 116
 Palm (17-72 05), 34
 Palme, B. (39-28 08), 342, 344, 348, 354, 363, 365
 Palme, E. (17-25 52), 168, 184, 189, 252
 Palme, H. (16-3 46), 474, 480
 Palmer, 183, 206
 Pampus (39-33 49), 291, 298
 Pangerl (39-27 42), 123
 Panhans (39-23 02), 407, 410, 414, 420
 Panknin (39-44 22), 256, 260, 263, 266
 Pannhorst, 474
 Papadopoulos, C. (39-47 45), 110, 114
 Papadopoulos, N. (39-59 70), 406, 411, 417, 419
 Papke, 541, 551
 Parak (39-35 70), 45, 421, 451, 454, 455, 466
 Paris, 20
 Partenheimer, A., 179, 206
 Partenheimer, S. (39-25 88), 257
 Partheniadis-Stumpf, 185, 206
 Paschen, 171
 Patt, 265, 267
 Pattberg (39-43 19), 426
 Patzke (39-54 06), 348, 354
 Paul, J., 180, 206
 Paul, W. (39-36 44), 409, 414, 418

- Paulus, R., 182, 206
 Paulus, W. (39-23 81), 426, 432
 Pauly (39-26 92), 283
 Payer, 21
 Pecher (39-25 56), 147, 154, 156, 157
 Pechstein, 219, 243, 244, 265, 277
 Pecold, 185, 206
 Peege (39-29 16), 147, 164, 260, 261, 270
 Peffekoven (39-26 17), 145, 147, 160
 Peifer, 153
 Pélégry, 488, 492, 509, 510, 511
 Pelster, 185, 206
 Penner (39-26 93), 396
 Pense, Joachim (39-36 06), 397, 401
 Pense, Jürgen (39-22 56), 469, 470, 471, 478, 479, 480
 Pentz, 72
 Penzes (17-27 33), 180, 206
 Peper, 541, 550
 Peppel, 541, 551
 Pérez González (39-24 32), 342, 348, 354, 356, 361, 362
 Perl, J. (39-28 38), 397, 398, 404, 405
 Perl, M., 490, 516
 Perneczky (17-73 31), 184, 189, 237, 246, 247, 251
 Persijn, 488, 492, 503, 507, 508
 Pesau (39-46 33), 282
 Pesch, 125
 Peschel (17-73 94), 182, 192, 240, 241
 Peschlow (39-43 98), 107, 349, 351, 369, 370, 371
 Petermann, A., 541, 545, 551
 Petermann, R. (39-21 30), 531, 535
 Peters, F., 173, 219, 249
 Peters, Harm (39-43 11), 427, 432, 447
 Peters, Helge, 174, 244
 Peters, J. E., 51, 116
 Peters, M., 181, 206
 Petersohn, 189, 233
 Peterson (39-29 82), 441
 Petracic, 172, 224
 Petri, E., 219, 249
 Petri, I. (39-23 38), 536, 537
 Petrowitz (39-26 39), 35
 Petry (17-31 29), 179, 206
 Pett (39-32 34), 150
 Petter (39-35 11), 552, 554, 557, 565
 Petutschnigk (39-25 32), 167, 169, 178, 189, 226, 227, 228
 Petzke (39-28 72), 426, 432, 440
 Pfaff (39-33 12), 32
 Pfaffmann (39-21 24), 531, 532, 535
 Pfannenstiel, 219, 236
 Pfau, 458, 462
 Pfeffer (39-31 40), 343, 349, 354
 Pfeifer, J. C., 150
 Pfeifer, U. (39-22 84), 425, 429
 Pfeiffer, G., 219
 Pfeiffer, H., 94
 Pfeiffer, N., 185, 193, 250
 Pfeiffer, P. (39-35 42), 454, 457, 465, 466
 Pfers, 184, 206
 Pfeuffer, 434, 446
 Pfister (39-25 38), 397, 398
 Pflug (39-25 65), 147, 154
 Pfütznern, 182, 206
 Pfurtsheller (39-21 33), 27, 50, 265
 Philipp, M. (17-73 37), 183, 191, 245
 Philipp, R. (39-22 94), 470
 Philippi (39-41 71, 22 59), 380, 383, 392
 Picard, D., 541
 Picard, J., 488, 493, 509, 510, 511, 512
 Picard, S., 538, 551
 Pick (39-21 47), 97, 147
 Piedmont, 50, 51, 116
 Piepenburg, 181, 206
 Piepenschneider (39-21 50), 291, 293
 Pieper (17-71 07), 219
 Pieroth (39-46 33), 283
 Pietsch, C. (39-31 40), 343, 348, 352, 366, 367
 Pietsch, M., 179, 206
 Pietzonka (39-35 13), 552
 Pillau (39-52 28), 309, 310, 313, 316, 322
 Pindur (39-57 37, 57 05), 425, 426, 428, 446, 447
 Pinnells (39-27 53), 349
 Piotrowski, 495
 Pipphardt (39-27 66), 326, 328, 331, 334, 335, 336, 337
 Pirazzini (39-44 39), 348, 354, 359, 360
 Pisano (39-26 93), 396
 Pistor (39-36 83), 409, 414
 Pistor, 224, 246
 Pittenturf (39-23 00), 28
 Pitton, 180, 206
 Pitz, 185, 206
 Plagemann, 153
 Plaggemeier, 489
 Planz, 219, 248
 von Platen (39-22 94, 22 56), 394, 469, 470, 471, 475, 477, 478, 479, 480
 Platt, K.-L. (17-43 70), 180, 192, 232, 448, 449
 Platt, S. (39-25 69), 150
 Plaul (17-71 90), 182
 Plesnivý (39-57 00), 426, 432
 Plewa (17-39 65), 182
 Plewka (39-32 63), 328, 331, 334
 Plützer (39-28 43), 409, 414
 Plum, 541, 551
 Pöllmann (39-22 59, 43 38), 380, 383, 392
 Poensgen, 153
 Pörtl (39-21 20), 489, 490, 513
 Poethke (39-44 11), 458, 461, 462, 463
 Pötsch-Schneider, 180, 206
 Pötzschke, 178, 206
 Poganiuch (39-21 82), 530
 Pohan, 184, 206
 Pohl, 264
 Pohle, 488, 493, 518, 519
 Polani (39-36 08), 398, 401
 Polenz, 183, 206
 Pollman, 458, 465, 466
 Pollok (17-67 55), 180
 Pollow (17-72 78), 185, 189, 249, 250
 Pommerening (17-31 06), 181, 191, 238, 401, 404, 405
 Pomplum (39-23 77), 284
 Popp, 487, 488, 493, 503, 505, 506
 Poralla (17-26 69), 220
 Porsch, 183, 207
 Portugall, 541, 550, 551
 Potratz, 181, 207
 Powarzynski, 541, 550
 Preissinger, 183, 207
 Prellwitz (17-71 90), 182, 189, 240, 241
 Prescott (39-44 97), 469
 Press, 181, 207
 Preuß (39-24 66), 470, 471, 480, 482, 483, 484
 Preußner, 185, 207
 Prigge (39-34 38), 279, 283, 286, 295, 296, 297
 Prinz (17-72 35), 177
 Prinzing (39-27 82), 376, 380, 381, 386, 387, 389
 Prokop (39-32 93), 453, 457
 Pross, 220

Protzer, 181, 207
 Pruppacher (39-28 61), 46, 394, 410, 411, 419, 420
 Ptak, 489, 490, 524, 525
 Pucher-Palmer (17-72 75, 72 76), 181
 Puente-Gonzalez, 180, 207
 Pütz, A., 292, 306
 Pütz, R., 186, 207
 Pullig (39-26 46), 144, 150
 Puschmann (39-30 38), 144
 Putz, 186, 207
 Putz-Thate, 488, 493, 518, 519
 Pyka (17-28 96, 22 33), 24
 Pyko (39-34 37), 453, 457

Q

Queißer-Luft, 183, 207
 Quellmalz (39-25 33), 453
 Quirin, 180, 207

R

Raab (39-22 10), 148, 157
 Raatz, 488, 493, 495, 503, 505, 507
 Radecke (39-57 07), 426, 432
 Radek, 541, 550
 Radke, 291, 302
 Radler (39-26 62), 45, 451, 454, 455, 465, 466
 Rady (17-26 33), 182
 Rätzel, 379, 381
 Rahmer, 170
 Rahn, H. (39-59 29), 178
 Rahn, Hartmut, 100
 Rahn, 291, 301
 Raimbault, 53
 Rammelsberg, A. (39-22 01, 22 02), 26
 Rammelsberg, M. (39-48 08), 25
 Rapp, 174
 Raquet, 185, 207
 Raskin (17-71 75), 180, 207
 Rath, B. (39-24 87), 31
 Rath, I., 441, 551
 Rathgen (17-73 14), 185, 189, 249
 Rathje, 488, 493, 509, 510, 511
 Ratzinger (39-43 13), 426, 432
 Rau, E. (39-22 12), 32
 Rau, G., 220, 240
 Rauh, 176, 220
 Rauls, 170
 von Rauner (39-52 28), 313, 317, 323
 Rausch (39-34 50), 282
 Rauscher, J. (39-27 91), 260, 262, 267
 Rauscher, M., 186, 207
 Rautenberg, 385, 388
 Rebentisch (39-22 26), 144
 Reber, 181, 207
 Reddig, 488
 Regentrop, 184, 207
 Reger (39-36 42), 412, 418, 419
 Reh (39-57 07), 426, 432
 Rehms, 183, 207
 Rehn (39-33 85), 427, 432, 446, 447
 Reibel (39-31 49), 426, 432
 Reiber (17-30 32), 186, 191, 254
 Reich, 136, 139
 Reichardt (39-26 37), 39
 Reichel (17-73 75), 184, 191, 252
 Reichert (39-27 29), 407, 408, 409, 411, 416, 418, 419
 Reichardt (17-72 51), 182
 Reichling (39-37 62), 150
 Reifenberg, 174

Reiff (17-71 75), 180, 207
 Reim, 488
 Rein, A. (39-33 49), 279, 283, 289, 297
 Rein, T. (39-23 83), 279, 283, 289, 296, 297
 Reinart, 493, 509, 510, 511, 512
 Reinbold (39-47 76), 27
 Reinboth (39-25 24), 453, 455, 463
 Reingardt, 542, 551
 Reinhardt, E., 152, 164
 Reinhardt, H.-D. (39-22 08), 39
 Reinhardt, R., 185, 207
 Reinhardt, U. (39-27 87), 343, 349, 354, 366, 367, 368
 Reinhardt, W. (39-24 19), 25
 Reinhardt-Maelicke (39-57 88), 178, 193
 Reinheimer, M. (17-71 21), 34
 Reinheimer, T., 179, 207
 Reis, Herbert (39-42 62), 109, 313, 317, 322
 Reis, Heribert (39-43 12), 426, 432
 Reis, M.-L. (39-23 63), 144
 Reischmann, K., 186, 207
 Reischmann, T. (39-28 59), 469, 473, 475
 Reiser (39-27 42), 107, 123, 125, 129
 Reisinger, 41
 Reisner, 220
 Reiß-Jung (39-29 88), 24
 Reißner (39-28 05, 28 07), 107, 348, 351, 363, 364
 Reiter, Johannes (39-25 47), 121, 123, 125, 130
 Reiter, Josef (39-22 64), 24, 259, 261
 Reiter, P., 542, 545, 551
 Reiter, W., 542, 546, 548, 551
 Reitter (17-32 89), 182, 189, 237, 243, 244, 247, 251
 Remmele, 174, 220, 238
 Renda (39-29 74), 257, 260, 263, 270, 271, 272
 Rendel, 542, 550, 551
 Renk (39-36 58), 409, 414
 Rentrop, 207
 Renzing, 488, 493, 505, 506, 507
 Repkewitz (39-52 49), 150
 Resch, H. (39-37 69), 426
 Resch, K., 184, 207
 Reske (17-71 56), 179, 207, 232
 Reske-Kunz (17-32 29), 179, 192, 232, 234
 Rettinger, 52
 Reuss (39-32 07), 178, 192, 226, 227, 228
 Reuter, J. (39-27 25), 150
 Reuter, K. (39-22 16), 328, 331, 334, 335, 336, 337
 Riccardi (39-51 10), 385
 Richard (17-71 33), 185, 189, 250
 Richter, A. (39-22 93), 470, 473, 476, 477
 Richter, Gerhard, 220, 247
 Richter, Günther (39-23 79), 39
 Richter, M. (39-42 01), 452, 456
 Richter, W. (39-21 38), 150
 Ricken, 185, 207
 Ricker (39-59 38), 284, 286, 300, 302, 303
 Rickes (39-26 18), 150, 160
 Rickwardt (39-58 33), 426
 Riechelmann, 185, 207
 Riedel, F. W. (39-28 99), 107, 376, 380, 382, 391, 392, 546, 549
 Riedel, W. (39-32 96), 94, 327, 328, 329, 333, 334, 335
 Riegel, 36
 Rieger, 220, 245
 Riegler (39-41 90), 426, 432
 Riemann, 173
 Rienäcker (39-32 01), 178, 207
 Riepert (17-26 87), 180, 207
 Ries (39-43 48), 427, 432, 447
 Rieth (39-37 73), 426, 432
 Riley, 313, 317

Rimbach, 495, 496, 499
 Ring (39-21 64), 469, 472, 475, 476
 Ringel, I. (39-44 60), 380, 383, 386, 387
 Ringel, K., 181, 207
 Ringsdorf (39-24 02), 94, 97, 99, 426, 428, 436, 439, 440, 441
 Rinne, 474, 481
 von Rintelen, 207
 Risi, M. (39-21 46), 328
 Risi, S. (39-57 19), 426, 432, 443
 Risler (39-42 69), 455
 Rister, 172, 220
 Ritschel (39-28 08, 28 07), 342, 348, 354, 364, 365
 Ritter, G. (17-71 40), 176, 183, 184, 189, 246, 247
 Ritter, H., 171
 Ritter, K. (17-73 61), 220, 250
 Rittner (17-73 87, 35 11), 156, 165, 180, 189, 233
 Ritz (17-22 07), 33
 Ritzenhofen (39-27 64), 328, 331, 337
 Rivero Salavert, 489, 493, 513, 514, 515, 516
 Rizk, 489, 493, 499, 501, 524
 Robinson, 488, 493, 504, 506, 507
 Robison, 20
 Rocha de Oliveira, 180, 207
 Rock, K. (39-29 21), 260, 263
 Rock, M. (39-26 99), 107, 123, 125, 129
 Rockenbauch (39-41 92), 150
 Rodenwaldt, 265
 Roeckl, 415, 419
 Rödel (39-44 57), 49, 376, 380, 382, 383, 386, 389
 Röder, 265
 Roegner (39-25 17), 27
 Röhr, 183, 207
 Röhrig, 62
 Römer, J. I., 489, 493, 513, 514, 515
 Römer, L., 185, 207
 Rörig, 182, 207
 Röschke, 183, 207
 Rösel (39-32 18), 328, 330, 333, 334, 336
 Roesen, 185, 208
 Rösler, 180, 208, 236
 Roggatz, 171
 Rogge (39-43 46), 427, 432, 446, 447
 Roggendorf (39-41 28), 24
 Roggenhofer (39-21 21, 23 04), 24
 Roggensack, 265
 Rohleder (17-68 77), 35
 Rohr-Weirich (17-28 96, 22 33), 24
 Rohrbach, 398
 Rohrbacher (39-25 97, 34 97), 35
 Rohrbeck (17-31 61), 179
 Rojas de Greißl (39-21 77), 111, 116
 Roll (39-27 20), 409, 414, 416
 Rollar, 173
 Rolle (39-34 95), 93, 107, 328, 329, 333, 335
 Romer (39-28 79), 189, 226, 453, 455, 461, 462, 463, 464
 Rompe, 184, 208
 Romstedt (39-32 22), 425, 432
 Roos, G., 186, 208
 Roos, M. (39-21 48), 150
 Roos, S., 184, 208
 Rosa (39-41 09), 150
 Roscher, 542, 550
 Rose, K. (39-25 59), 144, 147, 159, 160
 Rose, R., 182, 208
 Rose, U., 434, 446
 Rosenberger (39-29 00), 279, 284, 289, 301, 302
 Rosenow, 180, 208
 Rosner (39-58 22), 409, 414, 416
 Rotermund (39-25 75), 107, 308, 312, 314, 318, 320

Roth, 183, 208
 Rothacher, 183, 208, 252
 Rothausen, 470, 471
 Rothe (39-25 35), 452, 455, 459, 460
 Rott (39-24 73), 36
 Rotter, 152
 Rowe (39-28 37), 107, 397, 399, 402
 Ruberg (39-25 30), 312, 314, 318, 320
 Rude (39-34 93), 178, 208
 Rudig, 184, 208
 Rudigier (17-71 13), 220
 Rudolf (39-24 12), 107, 147, 154, 155, 156
 Rübemann (39-57 64), 178, 208
 Rückert, G., 20
 Rückert, K. (17-27 34), 220
 Rude (17-72 88), 165, 167, 179, 189, 232, 234
 Ruffer, 486, 488, 493, 499, 500, 501, 502
 Rühle, M. (39-37 59), 150
 Rühle, W. (39-34 15), 453, 457, 459, 460
 Rübmann (39-22 69), 397, 399, 402, 421
 Rüth, 180, 208
 Rüttgers, 488, 493, 503, 504, 505, 506, 507
 Ruf (39-21 83), 107, 380, 382, 391, 392
 Rugueles-Quijano, 180, 208
 Rumler, 184, 208
 Rump, A. (39-24 24), 36
 Rump, E. (39-57 00), 426, 432
 Rump, M. (39-28 14, 34 22), 375
 Rumpelt (17-73 03), 220, 237
 Rumsey (17-28 32), 166
 Runhof, 542, 544, 550
 Runkel, M., 184, 208
 Runkel, R. (17-34 81), 166
 Rupp (39-23 54), 53, 147
 Ruppert, F., 183, 208
 Ruppert, M. (39-48 11), 260, 263, 270
 Ruppert, P., 489, 493, 521, 522
 Rupprath, 171
 Rupprecht, H.-J., 182, 208
 Rupprecht, R. (39-26 59), 453, 455, 461, 462, 463
 Ruschig, 434
 Ruths (39-29 65), 426, 432
 Rutzka (39-49 89), 348
 Ruyter (39-42 37), 427, 432

S

von Saalfeld, 542, 551
 Saame (39-26 60, 21 41), 103, 104, 108, 259, 261, 269, 463
 Sabbagh (39-44 95), 473
 Sabczynski (39-37 34), 426, 432, 441
 Sabel, 474, 477
 Sach (39-53 21), 425
 Sachsse, H., 269
 Sachsse, W. (39-57 25), 226, 453, 455, 461, 462, 463, 464
 Sack, S., 182, 208
 Sack, U., 185, 208
 Sadoni (39-21 68), 36
 Sängler, A. (39-29 01), 27, 30
 Sängler, D. (39-27 48), 132, 136
 Salié (39-23 30), 426, 432
 Sallmann (39-27 85), 349, 351, 366, 367
 von Salmuth, 20
 Salnikow, 21, 487, 489, 490, 520
 Salnikow-Ritter, 489, 493, 520, 521
 Saloga, 183, 208
 Salomon (39-35 17), 552, 554, 557, 565
 Sancassano (39-44 39), 348, 354, 542, 548, 550
 Sánchez, 489, 493, 496, 515

- Sander, E. (17-35 50), 35
 Sander, G. (39-29 75), 257, 260, 263, 272
 Sander, Heinz-Georg (39-36 67), 406, 409, 411, 416, 418, 419
 Sander, Helma (39-25 97, 34 97), 35
 Sandmann, J., 183, 208
 Sandner (39-26 48), 109
 Sandu, 542, 550
 Santos, A. I. d. B., 489, 493, 516, 517
 Santos, M. L. (39-51 17), 355, 362, 363
 Saplacan, 185, 208
 Sapp (17-73 76), 165, 179, 208
 Sartorius, 20
 Saßmannshausen (39-37 53), 30
 Sattel, 119, 120, 488, 493, 499, 526, 527
 Sattelberger (39-52 34, 17-67 30), 25
 Sattler, D. (39-26 74), 124, 126, 130
 Sattler, H.-J. (39-57 29), 427, 432, 446, 447
 Sattler, K. (39-42 38), 427, 433, 446, 447
 Sauer, Martin, 136, 138
 Sauer, Michael, 556
 Sauer, P., 72
 Saukel, 185, 208
 Saur (39-57 21), 425, 433, 436
 Sawyer, 488, 493, 504, 505, 508
 Scarbata, 542, 551
 Schack (39-22 50), 284
 Schad, 72
 Schade (39-37 67), 151
 Schade-Busch (39-24 38), 343, 350, 354, 373
 Schadmand-Fischer, 180, 208
 Schäck, 20
 Schäfer, Albrecht, 220
 Schäfer, Astrid (39-23 16), 186, 208
 Schäfer, B. (39-21 29), 380, 383
 Schäfer, E., 183, 208
 Schäfer, F. (39-53 25), 425, 433
 Schäfer, G. (39-35 05), 552
 Schäfer, H.-J. (39-57 20), 426, 433, 443, 444
 Schäfer, L. (39-21 43), 260
 Schäfer, Martin (39-34 62), 178, 208
 Schäfer, Matthias, 180, 208
 Schäfer, P., 474, 476
 Schäfer, Reinhold, 171
 Schäfer, Renate, 182, 208
 Schäfer, S., 485
 Schäfer, W., 208
 Schäfer-Witte, 182, 208
 Schäfers (39-26 90), 35
 Schaeffer, B., 539, 544, 548, 551
 Schaeffer, H.-J., 489, 493, 516, 517
 Schärf (39-32 46), 313, 316, 319
 Schärfl (39-41 20), 426, 433
 Schättle-Hug, 488, 494, 518, 519
 Schaffner (39-44 03), 284, 289, 306
 Schaffrath, 185, 208
 Schafft (39-26 55), 39
 Schall (39-43 40), 427, 433, 446, 447
 Schaper (39-35 96), 555, 566, 567, 568
 Scharhag (39-28 51), 470
 Scharnagl (39-22 58), 349
 Scharnewski (39-23 01, 23 04), 24
 Scharrer-Wetterauer, 488
 Schassan, 174
 Schaub, 180, 192, 236
 Schaube, 181, 208
 Schauer, 185, 208
 Schaupp (39-24 21), 260
 Schauß, 180, 208
 Schauwecker, 174, 220, 238, 248
 Scheck (39-24 76), 406, 407, 409, 411, 419
 Scheffczyk (39-31 59), 28
 Schega, 220
 Scheiba (39-24 54), 397, 399, 403, 404
 Scheidt (17-31 02), 181, 208
 Scheiner, 50
 Scheinhardt, 494, 526
 Schellack (39-33 64), 313, 316, 322
 Schellenberger (39-32 38), 536, 539, 551
 Schenda, 178, 209
 Schenk, D. (39-28 58), 394, 469, 471, 476, 477
 Schenk, K.-D. (17-24 82), 34
 Schenke (39-27 12), 123, 125, 129
 Scherer, C. (39-32 36), 151
 Scherer, D. (39-41 91), 151
 Scherer, G., 180, 209
 Scherhag, A., 180, 209
 Scherhag, H., 542, 551
 Scherz (39-22 10), 151
 Schey, 109
 Schick (39-24 73), 36
 Schicketanz (17-31 04), 181, 209
 Schiel, 44
 Schier, 220
 Schiffler (39-32 09), 284
 Schilcher (39-59 17), 406, 409, 411, 417, 419
 Schild, E. O., 20
 Schild, H. (17-71 26, 20 48), 180, 189, 236, 242
 Schild, J., 539, 544, 547, 551
 Schild, U. (39-59 33), 279, 280, 283, 289, 298, 300
 Schilling, F., 220
 von Schilling, K., 486, 488, 494, 498, 499, 500
 Schilling, R. (39-36 99), 409, 411, 417, 418, 419, 422
 Schilson (39-24 59), 107, 380, 382, 393
 Schimmack (17-32 18), 209
 Schindelmeiser (39-25 49), 178, 189
 Schinzel, 182, 209
 Schirmacher, 165, 181, 209
 Schlaak, 181, 209
 von Schlabrendorff, 332, 339
 Schlack, 220, 244
 Schlau (39-27 32), 55, 283, 286
 Schlegel, J., 182, 209, 243
 Schlegel, S. (17-24 88), 183, 193, 235
 Schleiermacher (39-28 71), 453, 455, 464, 465
 Schleinkofer (39-33 30), 397, 399, 402, 404
 Schlick (39-44 65), 380
 Schliephake, 50
 Schlimmer, 74
 Schlitt, 183, 209
 Schlößer, 183, 209
 Schlosser (39-30 22), 144
 Schlotter, 530
 Schmaltz, 180, 224, 242, 243
 Schmaizel (17-73 09), 181
 Schmelz (39-51 11), 27
 Schmid, F. X., 184, 209
 Schmid, Sigrun (39-37 48), 284, 289, 301, 302
 Schmid, Susanne (39-26 15), 312
 Schmidseder (17-30 42), 220
 Schmidt, Anette, 180, 209
 Schmidt, Annemarie (FB 12), (39-27 28), 282
 Schmidt, Annemarie (FB 19), (39-27 07), 426
 Schmidt, Arndt (39-47 82), 348, 354, 360
 Schmidt, August-Wilhelm (17-72 91), 220, 249
 Schmidt, Barbara (39-44 46), 229, 230, 426, 433
 Schmidt, Bernd (17-71 52), 34
 Schmidt, Berthold (39-59 22), 167, 169, 178, 189, 226, 461, 463
 Schmidt, Bettina (39-27 98), 283, 289
 Schmidt, C. (39-58 97), 425
 Schmidt, Dirk (Rechenzentrum), (39-32 59), 117

- Schmidt, Dirk (FB 03), 53, 152
 Schmidt, Doris (FB 04), (39-41 81), 183, 209
 Schmidt, Doris (FB 16), (39-44 55), 379
 Schmidt, E. R. (39-52 24), 453, 455, 463, 464
 Schmidt, G., 401, 405
 Schmidt, Hans-Dieter (17-31 87), 220, 247
 Schmidt, Hans-Jörg (39-59 75), 409, 414
 Schmidt, Helga, 183, 209
 Schmidt, Helmut, 174, 220
 Schmidt, H.-J., 170
 Schmidt, J. E. (39-47 50), 312, 315, 318, 319, 320
 Schmidt, Klaus, 488, 494, 503, 504
 Schmidt, Kurt (39-42 40), 145, 147
 Schmidt, Margarete (39-47 85), 348
 Schmidt, Margit (39-23 52), 31
 Schmidt, P.-G., 52
 Schmidt, S. (39-24 35), 397, 399, 403
 Schmidt, W., 173, 220, 240, 242
 Schmidt-Kittler (39-23 26), 470, 471, 475, 476, 478, 480
 Schmidtberger (17-20 39), 184
 Schmied, Gerhard (39-27 97), 279, 283, 286, 289, 295, 296, 297
 Schmied, Gudrun (17-71 55), 183
 Schmieden (39-31 95), 409, 414
 Schmiedt, 184, 209
 Schmitt, A. (39-27 28), 269, 291, 293
 Schmitt, Eckart (39-22 27), 151
 Schmitt, Edgar (17-32 28), 179, 209
 Schmitt, G. (44 20), 425, 433
 Schmitt, Heinz-Josef, 183, 209, 244
 Schmitt, Henni (39-28 14, 34 22), 375
 Schmitt, I., 177
 Schmitt, Manfred (39-35 44), 454, 456, 466
 Schmitt, Margarete, 175
 Schmitt, P. A., 488, 489, 494, 505, 506, 507
 Schmitt, V. (39-42 02), 453, 457, 459
 Schmitt, W., 170
 Schmitt, Walter (39-26 47), 343, 350, 354, 372
 Schmitt, Wilhelm, 21
 Schmitt-Köppler, 220
 Schmitt-Mechelke, 183, 209
 Schmitt-Ott (39-32 93), 453, 457
 Schmitz, B., 184, 209, 243, 252
 Schmitz, H., 182, 209
 Schmitz, Josef (39-26 01), 124, 125, 128, 130
 Schmitz, Jürgen, 174
 Schmitz-Valckenberg, 172
 Schmuck (39-21 50), 291, 293
 Schmude, 542, 551
 Schmutzler (39-26 56), 117, 118
 Schnabel, 221, 241
 Schnecko, 435, 440
 Schneider, A. (39-36 11), 536
 Schneider, B., 183, 209
 Schneider, Claudia (39-58 86), 425, 433
 Schneider, Claus (39-36 04), 397, 399, 403, 404
 Schneider, E. (39-36 14), 397
 Schneider, G., 173
 Schneider, Hans-Michael, 221, 237
 Schneider, Heinrich, 125
 Schneider, Michael, 209
 Schneider, Monika, 182, 209
 Schneider, N., 95
 Schneider, Peter (FB 03), (39-23 29, 17-30 01), 20, 103, 104, 147, 463
 Schneider, Peter (FB 12), (39-52 70), 269, 279, 283, 289
 Schneider, Peter M., 180, 209
 Schneider, Theodor (39-26 74), 124, 125, 128, 130
 Schneider, Thomas (FB 04), 180, 209
 Schneider, Thomas (FB 19), (39-41 98), 433
 Schneider, Ute (39-34 69), 380, 383, 391
 Schneider, Uwe H., 53, 153, 156
 Schneider, W.-R., 185, 209
 Schnell (17-73 95), 181
 Schnell, 182, 209
 Schnitzspahn, 134, 136, 139
 Schnorrenberg, 434, 439
 Schoeck (39-26 92), 283, 286
 Schölmerich (17-72 50), 104, 190, 269, 463
 Schoen, 136
 Schönberger, A., 542, 549, 551
 Schönberger, R. (39-24 03), 397, 401
 Schönberger, W. (17-73 24), 182, 190, 243
 Schönborn (17-28 09), 221
 Schönenberg (39-24 25), 36
 Schönhense (39-36 21), 45, 225, 409, 411, 416, 418, 419
 Schönhoff-Gros (39-29 71), 426, 433
 Schönlöcher, C. (39-27 79), 343, 350, 354, 371, 372
 Schönlöcher, H. (39-27 79), 350, 354, 371
 Schönleben, 173
 Schöpe (39-35 18), 554, 557, 562, 563, 564
 Schöpf (39-59 79), 178, 209
 Schöpsdau, 136, 138
 Schofer, 182, 193, 243, 244
 Scholl (39-35 84), 555, 561, 563, 564
 Schollmaier (39-22 46, 33 46), 341
 Schollmeyer (39-41 55, 44 08), 426, 433
 Scholz, 180, 209
 Schopf, 183, 193, 244, 245
 Schoser, 458, 459
 Schott, E., 20
 Schott, N. (39-24 57), 39
 Schott, U., 41
 Schramm (17-72 59), 168, 183, 193, 244, 245
 Schramme (39-33 79), 453, 457, 461
 Schranz, 182, 193, 235, 243, 244
 Schratzenholz (39-41 77), 117
 Schratzenholz-Hammar (39-59 97), 178, 209
 Schreckenberger, 185, 209
 Schreiber (39-49 11), 72
 Schreiber, H.-L., 101
 Schreiber, J., 185, 209
 Schreiber, M. (39-37 36), 426, 428, 436, 441, 442
 Schreiner (39-47 74), 27
 Schrezenmeir (17-33 20), 182, 193, 240, 241, 242
 Schriefers, 221
 Schröder, C. (39-57 93), 178, 193
 Schröder, Hans-Jürgen (39-36 05), 395, 398, 401, 404, 405
 Schröder, Heinz-Christoph (39-57 91), 178, 192, 229, 230
 Schröder, Hubert, 415
 Schröter, E. (39-28 95), 107, 369, 370
 Schröter, S. (39-33 49), 291
 Schrohe, E. (39-33 32), 397, 400
 Schrohe, R. (39-22 72, 23 34), 426
 Schubert, G., 409, 411
 Schubert, P. (39-43 42), 453, 457, 459, 460
 Schubert, R. (17-21 13), 168, 184, 193, 246, 247
 Schuberth (39-35 96), 555, 566, 567, 568
 Schubnell, 289
 Schuchmann (39-26 12), 379
 Schüpferling (39-29 74), 260
 Schürmann, H. (39-44 95), 107, 470, 473, 481, 482, 483, 484
 Schürmann, K. (17-73 31), 190
 Schüth (39-58 77), 422, 425, 429, 438
 Schütte, 174
 Schütz (39-28 65), 410, 414, 419, 420

- Schüz (39-21 77), 110, 114
 Schuh (39-33 40), 396, 397, 399, 402, 403, 404, 466
 Schuhmacher, G. (39-59 46), 166
 Schuhmacher, M. (17-71 01, 73 73), 34
 Schuhmacher, P. (39-57 00), 426, 433
 Schuhmann, 175, 249
 Schuler (39-35 60), 392, 536, 538, 543, 546, 547, 551
 Schulte, E. (39-27 22), 178, 190, 226, 227
 Schulte, R.-M., 172
 Schulte-Wissermann (17-73 29), 221, 244
 Schultheis (39-22 48), 36
 Schultz, H. (39-41 26), 313, 316, 320
 Schultz, L. (16-2 79), 474, 477
 Schultz, M. (39-53 56), 426, 433
 Schultze (39-49 89, 28 06, 51 01), 21, 107, 308, 348, 351, 363, 364
 Schulz, C., 182, 209
 Schulz, Franz (39-27 68), 50, 328, 331, 334, 335, 336, 337
 Schulz, Friedemann, 542, 551
 Schulz, Gerhard, 182, 209
 Schulz, Günter Victor (39-31 38), 104, 269, 426, 428, 463
 Schulz, R. C. (39-23 55), 426, 428, 440
 Schulz, T., 210
 Schulz, V. (17-71 35), 221, 242
 Schulz-Dobrick (39-41 12), 470, 473, 479
 Schulz-Hanke (39-53 59), 426, 433
 Schulze, F. W. (39-22 16), 328, 329
 Schulze, P. M. (39-25 51), 145, 147, 160, 163
 Schulzen, 265, 270
 Schumacher, A. (39-37 08), 284, 289
 Schumacher, M. (39-23 03, 23 06), 26, 97
 Schumacher, R. (17-24 45), 182, 190, 236, 243, 244
 Schumacher, S., 184, 210
 Schumacher-Löffler, 542, 545, 550
 Schumann (39-47 71), 239, 240, 555, 557, 563, 564
 Schumann-Hengsteler (39-21 32), 284, 287, 305
 Schunck, 487, 488, 490, 509, 518
 Schunk, 180
 Schuster, C.-J., 221
 Schuster, R., 265, 277
 Schuth, 224, 230
 Schwab (17-71 75), 180, 210, 243
 Schwab-Opitz, 542, 551
 Schwäble (17-33 85), 458, 463
 Schwägler (39-24 44), 283, 286
 Schwalbach (39-22 24), 151, 161
 Schwarting, 181, 210
 Schwarz, D., 474, 480
 Schwarz, G., 291, 294
 Schwarz, I. (17-73 61), 185
 Schwarz, K., 291
 Schwarz, M. (17-27 47), 184, 210
 Schwarz, W. (17-22 53), 34
 Schwarze, 183, 210
 Schwarzkopf, 542, 551
 Schweden, 180, 210
 Schwedt (39-27 57), 55, 97, 107, 313, 314, 322
 Schweitzer, F. (39-27 47), 134, 135, 138, 139
 Schweitzer, I. (17-30 95), 35
 Schwendler (39-24 47), 426, 433
 Schwenk (39-47 92), 279, 283, 289, 297
 Schwenn, 185, 210
 Schwentick (39-36 03), 398, 401, 405
 Schwertzel (39-28 40), 397
 Schwickert, A. (39-32 05), 151, 161
 Schwickert, H., 180, 210
 Schwidetzky-Rösing (39-22 42), 455
 Schwieder, 185, 210
 Schwind (39-37 83), 309, 310, 313, 315, 323
 Schwitzgebel (39-24 21), 260
 Schwörer-Kohl, 385
 Scotti-Rosin (39-28 17), 342, 344, 348, 354, 356, 357, 360, 362
 Scriba (39-32 98), 133, 136, 137
 Seckfort, 221
 Seckler (39-22 04, 32 97), 29
 Seddigh, 183, 210
 See, 542, 551
 Seebohm (39-25 27), 106, 107, 259, 261, 266, 267, 268
 Seelbach (39-34 78), 325, 326, 328, 329, 338
 Seemann (39-31 12), 36
 Seewald (39-23 61), 178
 Seghers, 20
 Seher, A. (39-25 51), 145, 151
 Seher, C., 542, 550
 Sehhati-Chafai, 221, 234
 Seibel, 542, 551
 Seibert, G., 221, 230
 Seibert, H. (39-54 05), 380, 382
 Seidel, A., 180, 210
 Seidel, E., 538, 551
 Seidel, W., 487
 Seidl, C., 181, 210
 Seidl, H., 175
 Seifert, 172, 221
 Seiler, 173
 Seim (39-25 16), 397, 401, 402, 482
 Seimetz, 475, 481
 Seitz, A. (39-44 11), 394, 450, 452, 453, 455, 461, 462, 463
 Seitz, M. (39-23 81), 426, 433
 Seitz, Willi (39-29 21), 260, 261, 274, 276, 277, 556, 563
 Seitz, Wolfgang, 221
 Seliger, A. (39-21 90), 27
 Seliger, B. (17-33 13), 165, 182, 192, 241
 Sell (17-27 76), 210
 Seltmann (17-31 80, 73 86), 166
 Selzer, H.-G., 495
 Selzer, K., 185, 210
 Semar (39-34 50), 282, 289
 Semmel, 475, 478
 Senges, 173
 Sengupta (39-33 23), 409, 414
 Senner (39-27 76), 380, 383
 Sennerich, 184, 210
 Sergl (17-30 24), 185, 190, 253, 254
 Setzer (39-21 07), 425, 433
 Seufert, 185, 210, 250
 Seuffert (39-25 80, 34 69), 380
 Seybold-Epting, 171
 Seyfeddinipur (17-73 38), 168, 183, 210
 Siebald (39-21 46, 74 49), 328, 331, 334, 335, 336
 Sieben-Roßkopf (39-21 65), 36
 Siebert (39-27 35), 36
 Siebertz (39-35 84), 555, 561
 Siebner, 176, 221
 Sieger (39-24 77), 30
 Siegert (39-26 30), 451, 453, 455, 459, 460
 Siegfried (17-31 64), 179, 210
 Siemensmeyer (39-41 50), 409, 412
 Siepchen (39-26 01), 124
 Sieren, 542, 551
 Siever, 487, 495, 498
 Sievers, C., 183, 210
 Sievers, F. (39-47 95), 29
 Siggemann (39-59 59), 24
 Sigismund-Heinsohn (39-58 98), 426
 Sillescu (39-22 89), 101, 424, 426, 428, 436, 440, 441, 442

- Silva-Brummel (39-44 39), 348, 354
 Simaei (39-28 16), 348
 Simon, H. (39-22 27), 147, 161, 162
 Simon, J. (39-34 63), 426, 433
 Simon, N. (39-32 28), 151
 Simon, P. (39-31 48), 426, 433
 Simon, R., 52
 Simon, W. (39-37 72), 124, 125, 131
 Simpson, 495, 504
 Singer, Hans-Rudolf, 350, 355, 371, 489, 490, 523
 Singer, Hellmut (39-57 16), 424, 425, 426, 428, 435, 436, 445, 446
 Singh (39-26 73), 124
 Sireteanu, 458, 461
 Skonieczny, 21
 Slangen (39-26 83), 284, 289, 306
 Sliwinski (39-33 09), 126, 131
 Slowinski (39-32 92), 117
 Smilde (39-52 25), 469, 473, 477
 Smolinski (39-34 77), 328, 331, 333, 334, 335
 Smollich (16-45 25), 122, 133, 258, 281, 311, 327, 345, 378, 396, 408, 424, 452, 468, 529, 537, 553
 Sobota, 151
 Socci (39-21 09), 31
 Sody (17-73 09), 181
 Sörös (39-26 96), 29
 Sofsky, 266, 273
 Sohár (39-93 00, 93 01), 284
 Sohn (39-53 25), 425, 433
 Solbach, 182, 210
 Sollberg, 221
 Sommer (39-43 30), 427, 433
 Sonne, 473
 Sonnhof, 221
 Sonntag, E. (39-47 83), 348, 354, 356
 Sonntag, R. (39-25 26), 144, 151
 Soost, 53
 Sorger (17-32 67), 221, 237
 Soto de Kamann (39-21 77), 111, 116
 Spaar, 496, 524
 Spacek (39-21 34), 530, 534
 Späth (39-59 92, 21 60, 25 97), 35
 Spath (39-58 91), 26, 27
 Specht-Baucke (39-21 77), 111, 116
 Speck (39-25 85), 39
 Spehs (39-44 93), 470, 473, 482, 483
 Speier, 186, 210
 Spessert (39-37 18), 178, 210
 Spiecker, 182, 210
 Spiegel, 182, 210
 Spiering (39-27 03), 425, 433
 Spies (39-47 53), 107, 312, 315, 318, 320, 321
 Spieß, H. W. (39-35 23), 54, 422, 435, 436, 442
 Spieß, K.-H. (39-44 61), 52, 380, 383, 384, 386, 388, 389
 Spira (39-27 84), 107, 109, 344, 349, 351, 366, 367
 Spitz, 174, 224
 Spranger (17-73 25, 73 26), 176, 182, 190, 237, 243
 Sprengard (39-27 89), 21, 259, 262, 266, 267, 268, 269
 Springer (39-33 21), 123, 126
 Srinivasan, 496, 498
 Staab, F., 56, 385, 386
 Staab J. F. (39-21 80), 291, 303
 Staaden, 171
 Stachel, 125
 Stadler (39-58 73), 422, 426, 428, 436, 439, 440, 441
 Stadtmüller, 392, 537, 538, 543, 546, 549, 551
 Staffa (39-21 87), 268, 342, 348, 354, 364
 Stafford-Frenkel (39-21 77), 110, 113
 Stahl, 185, 210
 Stahlschmidt, 221, 246
 Stallmach, 259, 262
 Stamm-Schlürmann, 185, 210
 Stammer (39-25 79), 284
 Stanek, 180, 210
 Stange (39-52 66), 28
 Stanzl, 349, 355, 370
 Stapf (39-28 53), 469, 473, 475, 478
 Staritz (17-71 02), 181, 192, 240
 Starke, 530
 Staude (39-28 36), 22, 397, 399, 402
 Stauder (39-37 74), 151
 Staudt, 542, 551
 Staudte, 221, 252
 Steeger, Dag D., 184, 210
 Steeger, Dieter (17-73 74), 221, 252, 554, 559, 564
 Steegmüller (17-20 74), 168, 183, 192, 246
 Steffen, 221, 244
 Steffens, K.-H. (39-29 58), 409, 414
 Steffens, R., 52
 Stehl, 35, 488, 494, 509, 510, 511
 Steigerwald, Michael (Studierenden-Parlament), 40
 Steigerwald, Michael (FB 19), (39-57 07), 426, 433, 445
 Stein, A., 183, 210
 Stein, D., 266
 Stein, E. (39-23 12), 62
 Stein, F. A. (39-37 67), 148
 Stein, T. M. (39-29 12), 328, 330, 335
 Stein, U., 175
 Stein de Rivera (39-21 77), 111, 116
 Steinbach, C. (39-43 53), 397
 Steinbach, F., 184, 210
 Steinbach, M., 221, 243
 Steinberg, 180, 210
 Steinborn (39-59 28), 151, 163
 Steinbronn, 183, 210
 Steiner (39-36 37), 45, 407, 409, 411, 422
 Steinhardt, 221
 Steinhauer, 54
 Steinmann, Werner (39-37 45), 555, 557, 558, 563, 565
 Steinmann, Wolfgang (39-25 84), 39
 Steinmetz (39-22 48), 36
 Steinmüller (39-43 54), 453, 457, 464, 465
 Steitz, 135
 Stelzig, 173, 174, 221
 Stender (17-30 77), 186, 210
 Stenke-Knorr (39-59 93), 48, 260, 263, 270, 272
 Stenner (39-47 77), 27
 Stephan, A. (39-21 34), 531, 532
 Stephan, G. (39-58 40), 409, 414
 Stepling, 221, 240, 242
 Stiel, 186, 210
 Stillger-Meurer (39-34 67), 397
 Stock, H. (39-22 73, 53 50), 423
 Stock, R., 186, 210
 Stockamp, 222
 Stocksmeier, 222, 246
 Stöckermann (39-37 97), 256
 Stöckermann (39-21 28), 531
 Stöckigt (39-57 51), 425, 426, 428, 448
 Stöckle (17-22 16), 184, 193, 248
 Stöhr, 473
 Störkel, F., 180, 211
 Störkel, S. (17-32 69), 168, 181, 193, 237
 Störmer, 172
 Stoeter (17-71 41), 181, 190, 236
 Stötzer, 222
 Stoffel, 171
 Stoffelns, 185, 211

Stoff (39-21 72), 60, 94, 167, 178, 190, 226, 227, 228, 243
 Stoll, 488, 490, 503, 504
 Stoltenberg (39-26 74), 124
 Stolzis, 176
 Stopfkuchen (17-27 73), 182, 190, 243, 252
 Stopp, 428
 Stosseck, 222, 246, 247
 Stotz, H. (39-23 53), 36
 Stotz, M. (39-37 67), 151
 Straaten, 176
 Strack, 174
 Straßburger, C. (39-51 68), 409, 414
 Straßburger, J. (53 68), 425, 433
 Stratmann (39-43 39), 423, 427, 433, 446, 447
 Straub, E. (17-24 41), 222
 Straub, S. (39-32 17), 469, 473, 475, 477
 Straubel, 415
 Strauß, D., 488, 496, 503
 Strauss, G., 222
 Streck (39-28 70), 287
 Strecker, I. (39-28 70), 283, 286
 Strecker, L., 20
 Strecker, S. (39-46 33), 282, 289
 Strecker, U., 180, 211
 Streeck (17-32 09), 46, 165, 179, 190, 226, 231, 232, 461, 463
 Streng (39-34 76, 25 58, 34 58), 145, 146
 Strenger, 95
 Stritter (39-25 26, 24 04), 144
 Strobel, G.-W., 384
 Strobel, L., 20
 Strobel, R., 542, 551
 Ströhle, 180, 211
 Stroh, 134, 139
 Strube, 222
 Strubel (39-22 66), 328
 Strunk, 180, 211
 Struss, 182, 211
 Stuloff, 399
 Stumpen (39-28 27), 117, 118
 Stumpf (39-47 16), 380, 383
 Suckert (39-23 12), 31, 62
 Sudek (39-31 55), 279, 283, 289, 295, 296, 297
 Suthaus (39-26 18), 151, 160
 Swartman, 542, 550
 Swierk (39-34 54), 144
 Szegedi, 183, 211

T

Tacke (39-24 15), 117, 118, 119
 Takeda-Herms, 542, 551
 Talanga (39-24 14), 291, 300
 Tank (17-21 07), 34
 Tanner, 185, 211
 Tannert, 184, 211
 Taraf (39-28 24), 117, 118
 Tarighati (39-48 07, 16-23 30), 169
 Tauber, 556, 560, 563
 Technau (39-53 41), 453, 455, 463, 464
 Teichmann, A. (39-25 52), 147
 Teichmann, C. (39-25 10), 30
 Teichner (39-36 07), 397, 401
 Teifke, 180, 211
 Tenelsen (39-37 34), 426, 433, 441
 Terberger (39-32 27), 379, 383, 385, 386
 Terhardt (39-26 49), 36
 Tettenborn, 183, 211
 Teuber, 181, 211
 Teyke (39-44 83), 453, 456, 462

Tham (39-46 33), 282, 289
 Thamm, 538, 547, 551
 Theile (17-72 64), 101, 222, 241
 Theis (39-57 07), 426, 433
 Theiß (17-71 75), 180, 211
 Theissing (17-73 62), 222, 250
 Thelen (17-73 70), 100, 169, 176, 177, 180, 190, 236, 237, 242, 243
 Thews, A., 182, 211
 Thews, G. (39-59 44), 178, 190, 228
 Thews, M. (39-42 47), 148, 156, 157
 Thews, O., 181, 211
 Thiel, H. (39-25 13), 409, 414, 418, 419
 Thiel, J. F. (39-28 70), 283, 292, 298
 Thierbach, 180, 211
 Thierfelder (39-41 37), 226, 453, 457, 461, 462, 463
 Thiery (39-33 89), 282, 289, 293
 Thiessen (39-26 93), 396
 Thimm, A. (39-26 60, 21 41), 48, 103, 104
 Thimm, H.-J. (17-31 43), 25
 Thimmel (39-46 33), 282, 289, 294
 Thömkke, 168, 183, 211
 Thoma (39-24 47), 426, 433
 Thomalske, 183, 211
 Thomann (17-71 92), 179, 224, 233
 Thomas, A. (39-44 93), 470, 473, 483
 Thomas, C. (39-25 88), 257
 Thomas, D. (39-27 68), 328, 331, 336, 337
 Thomas, E. (39-26 78), 104, 269, 453, 455, 461, 462, 463
 Thomas, J. (39-37 06), 284, 287, 305
 Thomas-Hoffmann (17-42 26), 35
 Thomé-Unger (39-21 77), 110, 113
 Thomssen, 181, 211
 Thümler, 222, 251, 252
 Thürigen, 173
 Thüroff (17-20 01), 222, 248
 Thul, 183, 211
 Thun (39-23 60), 344, 348, 351, 356, 359, 360, 362, 363
 Tiator (39-36 97), 409, 414, 416
 Tilling, 222
 Tillmann, B., 266
 Tillmann, G., 147, 160
 Tilly (39-26 41), 134, 136, 139
 Timaru-Kast (39-35 31), 239, 555, 559, 565
 Timm, 222
 Timmermann (39-37 44), 555, 562
 Tittel, 222, 247, 248
 Tobien (39-27 36), 470, 471
 Todt, G. (39-46 24), 284
 Todt, I. (17-72 47), 186
 Todt, K.-P. (39-42 92), 380, 382, 388
 Tönges, E. (39-27 75), 380
 Tönges, H.-J., 266
 Toepel, 434
 Töpfer, 152
 Tolzin (39-52 55), 426, 433
 Tomala (39-21 70), 50
 Torka, 489, 496, 497
 Toth-Antal, 186, 211
 Tousignant (39-27 64), 332, 336
 Toussaint, 222
 Trabert, 496, 503, 504
 Trappen (39-47 54), 313, 316, 319
 Traud (39-21 15), 144, 151
 Traue, 173
 Trauth (39-25 59), 144, 151
 Trautmann, N. (39-58 47), 394, 425, 433
 Trautmann, S. (39-37 60), 147, 161, 162
 Trautwein, 181, 211

Treber (39-20 50), 151
 Treede (39-57 15), 178, 190, 228
 Treese (17-72 65), 167, 168, 182, 192, 235, 240, 241, 242
 Treichel, 181, 211
 Treinen (17-30 63), 186, 211
 Tremel (39-51 35), 428, 435, 436, 437, 438
 Tremml (39-21 31), 528
 Trense-Hanewald (39-28 12), 380
 Trepp, 107, 136, 139
 Treziak (39-22 64), 127, 130, 262, 267, 268, 269
 Tritsch (39-21 97), 453, 456, 461
 Trübenbacher (39-24 64), 409, 411, 418, 419
 Trzaskalik (39-21 38, 27 25), 147
 Tsati (39-42 82), 226, 453, 458, 461
 von Tsurikov (39-21 77), 111, 115, 116
 Tuczec (39-44 19), 425, 429
 Tuczec-Graf, 542, 548
 Tung (39-43 07), 117
 Turek (39-34 50), 282
 Turmann, 556, 564
 Tzanova, 180, 211

U

Uhl, 175
 Ullrich (39-21 43), 260, 263, 270, 272
 Ulmer (39-35 85, 35 83), 222, 234, 553, 554, 557, 559
 Ulrich (17-27 47), 184, 211
 Umlauf, 475, 478
 Umsunst (39-49 10), 41
 Unger (39-57 45), 425, 428, 435, 436, 437, 438, 440
 von Ungern-Sternberg (17-28 25), 222
 Ungersböck, 184, 211
 Urbach, 434
 Urban, J. (39-43 28), 453, 458, 464
 Urban, P., 183, 211
 Urban, R. (17-21 79), 156, 180, 190, 233
 Urban, V., 184, 211
 Urich (39-23 14), 394, 455
 von Uslar, 379, 382
 Uthoff (39-28 46), 107, 469, 470, 472, 481, 482, 483, 484
 Uthmann (39-36 10), 398, 400, 405

V

Vaih, 181, 211
 Valerius (39-29 21), 260, 263, 276
 Valle, 486, 488, 494, 500, 501
 Vallendar, 556
 Van Horn Vail, 313
 Varcol, 542, 551
 Vaudiaux, 20
 Vaupel (39-59 29), 45, 169, 178, 190, 228, 449
 Vebrel (39-22 28), 148, 159
 Veen (39-26 61), 291
 Vef (39-32 22), 425, 433
 Veith, M. (39-29 84), 453, 458, 461, 462, 463
 Veith, W. H. (39-27 61), 109, 312, 314, 318, 319, 320
 Velden, 292, 304
 Velthaus (39-25 88), 260, 262, 272
 Venema (39-33 65), 312, 316, 318
 Ventulett, 542, 548, 550
 Venzlaff (39-27 80, 44 50), 62, 84, 94, 344, 350, 351, 371, 373
 Verhoeven-van Elsbergen (39-24 38), 350, 355, 373
 Vermeer, 496, 525, 526
 Vesper, 173
 Vesti (39-22 24), 151, 162
 Vetre, 543, 551

Vetter, 184, 211
 Viguier-Löwe (17-71 75), 180, 211
 Vilgis (3 79-1 43), 415, 417, 419, 442
 Vinke, 136, 138
 Vinson (39-59 15, 32 55), 292, 302
 Vitt (39-22 99), 452
 Völkel, H., 488, 494, 504
 Völkel, L., 496
 Vogel, A. (39-22 87), 425
 Vogel, G. (39-41 15), 266, 271, 272, 453, 458, 465
 Vogel, Hagen (39-57 60), 178, 211
 Vogel, Hans-Rüdiger, 222
 Vogel, I., 348
 Vogel, S. (39-31 69), 455
 Vogel-Arnoldi (39-22 01, 22 02), 26, 41, 96
 Voges, E., 180, 211
 Voges, G., 184, 211
 Vogler, 487
 Vogt, B. (39-27 93), 260
 Vogt, E. (39-25 53), 142
 Vogt, K., 539, 548, 551
 Vogt, T., 183, 211
 Vogt, Walter (FB 11), 266, 267
 Vogt, Walter (FB 19), (39-23 56), 426, 428, 436, 439, 440
 Voigt, 184, 211
 Voigt-Martin (39-23 47), 426, 433, 441
 Voigtländer, 173, 245
 Volk, C., 184, 212
 Volk, E., 537, 538, 544, 545, 546, 547, 550
 Volke (39-51 42), 380
 Volkemer (39-25 41), 328
 Volkert, 252
 Vollenweider (39-33 52), 453, 458, 459, 460
 Vollmert, 186, 212
 Vollrath (39-23 62), 178, 190, 226, 227, 228
 Volp (39-26 53), 107, 134, 135, 138, 139
 Vorpahl, 98
 Voss, H., 212
 Voß, R. (39-32 75), 312, 315, 318, 319, 321
 Vossel (39-28 97), 105, 284, 286, 304, 306, 307
 Vosteen (39-41 71), 377
 Voth (17-73 20), 184, 190, 246, 247, 251

W

Wachtel (39-27 59), 313, 317, 321
 Wacker (39-27 67), 328, 331, 337
 Wackerhagen, 184, 212
 Wächter, 181, 212
 Wäßler, 54, 415
 Wänke (16-2 30), 54, 415, 419, 438
 Wäßle, 458, 461
 Wagenmann, 54, 170
 Wagner, Andreas (39-52 78), 133, 136, 137
 Wagner, Armin (39-36 59), 409, 414
 Wagner, Christian (39-33 62), 30, 292
 Wagner, Christiane (FB 11), (39-44 22), 259
 Wagner, Christiane (FB 14), (39-22 66), 328
 Wagner, Christoph (39-32 41), 282, 283, 289, 292, 294
 Wagner, F., 222
 Wagner, Gabor (17-30 98), 35, 212
 Wagner, Gerda, 485
 Wagner, Gerhard (39-21 13), 376, 380, 383, 386, 387, 388, 389
 Wagner, K., 173
 Wagner, Maria (17-32 03), 35, 212
 Wagner, Marlene (17-71 38), 176
 Wagner, Meike (39-24 48), 433
 Wagner, P. (16-45 38), 258

- Wagner, R., 171, 222
 Wagner, Siegfried, 20
 Wagner, Sigrid, 52
 Wagner, Stephan, 182, 212
 Wagner, U. (39-35 39), 26
 Wagner, Wilfried (17-31 91), 185, 190, 237, 238, 253
 Wagner, Wolfgang, 184, 212, 247
 Wahl (17-20 77), 183, 212
 Wahlmann, 185, 212
 Wahn, 538, 548, 551
 Walcher (39-51 96, 51 97), 406, 409, 411, 417, 418, 419
 Wald (39-26 68), 29
 Waldeck, 222, 228
 Walenta, 178, 212
 Walgenbach, 183, 192, 246
 Walker, 494
 Wallen (39-47 75), 27
 Wallenfang (17-72 53), 222, 228, 246, 247, 248, 251
 Walter, Roland (39-21 77), 110, 113
 Walter, Rudolf, 384, 392, 543, 551
 Walter, Thilo (FB 04), 182, 212
 Walter, Tilo (FB 19), (39-58 74), 426, 434
 Walter, U., 224
 Walther, B., 183, 212
 Walther, G. (17-73 84), 168, 180, 190, 233
 Walz, 224, 248
 Wammack, 184, 212
 Wandel, 181, 212
 Wangemann (17-71 75), 180, 212
 Wanitschke (17-71 18), 167, 168, 176, 181, 190, 240, 241, 243
 Wanke (39-51 67), 409, 414
 Wankmüller (39-51 42), 49, 380, 383
 Wanner, 487
 Warneck, 394, 435
 Warns (39-32 57), 134, 135, 138
 von Wasielewski, 222
 Wassner, 186, 212
 Watson, 543, 551
 Waurick (17-73 54), 179
 von der Way (39-24 38), 350, 355, 373
 Weber, A. (39-43 16), 284
 Weber, C. (39-20 49), 148, 157
 Weber, G., 185, 212
 Weber, Hans, 455
 Weber, Hermann (39-44 64), 376, 379, 382
 Weber, K., 181, 212
 Weber, Martin, 182, 212
 Weber, Max (39-52 50), 425, 434
 Weber, P., 177, 182, 212
 Weber, S. (39-33 36), 397, 401
 Weber, Wilfried, 180, 212
 Weber, Wilhelm, 349, 355, 370
 Wechsler, 52
 Weckmüller, 186, 212
 Weege, 489
 Wegener, G. (39-23 15), 45, 451, 453, 455, 461, 462, 463
 Wegener, J., 186, 212
 Wegener, K., 173
 Wegner, G., 54, 435, 436, 440, 442
 Wegner, T., 120, 496, 527
 Wehr (39-44 42), 348, 351, 356, 359
 Wehsolek (17-32 51), 177
 Weiland (39-26 50), 348, 352, 356, 357, 359
 Weicksel (39-22 53), 409, 414
 Weidenbach, 172
 Weidenfeld (39-21 50), 107, 282, 286, 292, 294
 Weidig, 487
 Weidlich, 435
 Weier (39-24 14), 284, 289
 Weigand, Hanfried, 174, 222
 Weigand, Herbert, 223
 Weigand-Feldmeier (39-25 97, 25 82), 35
 Weigmann, 183, 212
 Weihe (39-27 31), 178, 190, 226, 227, 228
 Weikel, 185, 212
 Weil (39-25 93), 29
 Weilemann (17-71 67), 176, 190, 235, 240, 241, 242
 Weiler, H., 475, 476
 Weiler, N., 180, 212
 Weinblum (39-59 37), 178, 190, 229, 230
 Weinert (39-22 31), 26
 Weinfurter (39-26 64), 107, 375, 380, 382, 386, 388, 389
 Weingarth-Schenk (39-52 70), 283
 Weinheimer (39-23 57, 32 30), 328
 Weirich, 152, 156
 Weis, C., 212
 Weis, G., 488, 494, 509, 510, 511
 Weis, H., 184, 212
 Weis, M., 151
 Weis, T. (39-58 17), 409, 414
 Weise (17-31 34), 179, 212
 Weisner, 174
 Weiß, B. (39-24 60), 108, 124, 125, 127, 130, 267
 Weiß, W. (39-24 69), 133, 135, 137
 Weißenberger (39-27 86), 349, 354, 367
 Weitzel, D., 223, 244
 Weitzel, U. (39-21 45, 34 77), 325, 328, 331, 336
 Welch, 266
 Welkoborsky (17-26 64), 185, 212
 Wellek (17-31 07), 181, 193
 Weller (17-73 76), 179, 212
 Wellershoff, 487
 Wellnitz, 543, 551
 Welpe, 266, 274
 Welt, 173
 Wenda (17-22 86), 184, 193, 246, 247
 Wendel, D. (39-26 16, 54 16), 256
 Wendel, K.-J., 283
 Wendling, 223
 Wendt (39-28 82), 409, 412, 418
 Wengler-Becker, 181, 212
 Wenneis (39-25 97), 35, 117, 118
 Wentzlaff-Eggebert, 312, 314
 Werle (39-21 35), 144, 147
 Wermelskirchen, 292, 301
 Wermter (17-71 22), 34
 Wermuth (39-23 46), 50, 239, 284, 286, 304, 307
 Werner, A. (39-47 52), 312
 Werner, E.-M. (39-58 79), 425
 Werner, Hans Dieter (39-22 95), 467, 470, 473, 478, 479, 480
 Werner, Heinz-Peter, 223
 Werner, Katja (39-32 25), 426
 Werner, Konstanze, 292, 302
 Werner, R. (39-33 54), 117
 Werner, U., 181, 212
 Werneyer, 182, 212
 Wernicke (39-31 27), 452, 455, 459, 460
 Wernitsch (17-71 09), 183, 190, 246
 Wernz (39-22 74), 29
 Werth, G. (39-28 83), 409, 411, 417, 418, 419
 Werth, H. (39-24 10), 29
 Wessel-Therhorn (39-37 43), 555, 562, 563, 564, 567
 Wessler (17-73 98), 179, 192, 232, 449
 Westenfelder, 486, 488, 494, 499, 500, 501, 502
 Westenfelder-Straub, 488, 494, 509, 510, 511
 Westenhuber (17-23 73), 184
 Westermann (39-43 35), 427, 434, 446, 447

- Westrich (39-29 21), 260, 262, 276
 Wettberg (39-27 59), 313, 317, 321
 Wetter, F., 126
 Wetter, G. (17-71 95), 181, 212
 Wettstein, 485
 Wetzel, H., 183, 212
 Wetzel, P., 173
 Wetzel-Sahm (39-27 67), 328, 331, 333, 336
 Wetzig (17-33 21), 178, 212
 Wetzling (39-21 77), 110, 113
 Wex (17-72 73, 67 55), 180
 Weyand, 170
 van de Weyer, 54, 175, 176, 223
 Whitney (39-51 13, 21 46), 328, 331, 334
 Wiechert (39-25 92), 225, 409, 414, 418, 419
 Wiedenroth, 81
 Wiederhold, 62
 Wiegand (39-42 19), 260, 263, 267, 404
 Wiehl (39-53 17), 425, 434
 Wieland-Schneider, 180, 213
 Wiemann (39-37 67), 151
 Wiemer (39-31 89), 109, 112
 Wiese, C. (39-32 42), 151
 Wiese, W. (39-27 35), 36
 Wieser, M., 182, 213
 Wieser, R. (17-30 66), 180, 193, 232, 449
 Wiesmann, 180, 213
 Wiesner, 183, 213
 Wiethoff (17-30 32), 186, 213
 Wild, A. (39-26 88), 45, 108, 394, 451, 452, 455, 459, 460
 Wild, C. (39-26 57), 30
 Wild, L. (39-34 14), 453, 458, 460
 Wilhelm, A. (39-28 09), 348, 354
 Wilhelm, C. (39-42 08), 394, 452, 455, 459, 460
 Wilhelm, I. (17-32 11), 35
 Wilhelm, K., 182, 213
 Wilhelmus, 475
 Wilke, I. (17-29 69), 33
 Wilke, J. (39-25 39), 98, 108, 284, 286, 300, 301, 302, 303
 Wilkens, 185, 213
 Willebrand, 223, 247
 Willems, G. (39-47 54), 312, 315
 Willems, W. (39-43 85), 397, 399, 402, 403, 404
 Willenberg, 183, 213
 Willersinn, 20
 Willmar, 184, 213
 Willms, D., 99
 Willms, L. (17-73 08), 181
 Wiltinger (39-22 27), 151
 Wink, 153, 154
 Winkhaus, 435
 Winkler, 556
 Winter, 183, 213
 Winter-Khoshreza, 185, 213
 von Winterfeld (39-43 97), 108, 349, 352, 369, 370
 Winterpacht, 165, 183, 213
 Wippermann, 183, 213
 Wirbel (39-24 30), 31
 Wirth, A. D., 182, 213
 Wirth, S., 183, 213
 Wirtz, 182, 213
 Wischmann, 97, 554, 561, 564, 565
 Wiskamp, 332, 339
 Wismar (39-53 40), 453, 458
 Wismeth, 488
 Wissemann, 348, 352
 Wisser, G., 180, 213
 Wisser, R. (39-27 88), 108, 257, 259, 262, 267, 268
 Wissing, 489, 496, 497
 Wißmann (39-24 55), 108, 132, 134, 135, 139
 Withelm, 180, 213
 Wittig, B., 181, 213
 Wittig, J. R. (17-31 49), 179, 213
 Witting-Müller (39-25 43), 313
 Wittköpper (39-26 54), 186
 Wittlich, 182, 213
 Wittmann, 98
 Witzsch, 184, 213
 Wlosok (39-22 35), 349, 352, 366
 Wodtke, 489, 494, 516, 517
 Wöbcke (39-29 75), 260, 263, 270, 272
 Wölfel, C., 182, 213
 Woelfel, T., 165, 181, 213
 Wölfler (39-59 11, 59 19), 178
 Wörner (39-28 57), 469, 472
 Wohlfarth (39-25 46), 123, 126, 129
 Wolf, Bardo (39-59 28), 151, 163
 Wolf, Bernhard A. (39-24 91), 422, 426, 428, 436, 439, 440, 441, 442
 Wolf, E., 266, 272
 Wolf, Michael Barry, 538, 550, 551
 Wolf, Monika, 177
 Wolf, R. (17-73 77), 169, 181, 190, 236
 Wolf, Sieglinde (17-32 18), 35, 213
 Wolf, Susanne, 151
 Wolf, U., 292, 293
 Wolfensberger (17-27 95), 168, 185, 190, 250, 251
 Wolff, F., 183, 213
 Wolff, H. P. (17-72 75), 190
 Wolfgang (39-23 66), 36
 Wollitz (39-36 12), 536, 537, 538, 550
 Wolter, O., 266
 Wolter, U. (39-21 35), 147, 154, 156
 Wonneberger, 136, 137
 Woodward-Stadtmüller, 543, 550
 Wortmann (39-42 13), 426, 429, 441
 Wosipiwo (39-28 07), 348
 Wrede (17-73 02), 184
 Wriedt (17-30 40), 185, 213
 Würfel, 184, 213
 Wulf-Baldes (39-22 23), 141
 Wunderlich, C., 223
 Wunderlich, S., 176

X

Xander (39-37 83), 313, 316, 323

Z

Zabel (17-20 20), 165, 182, 190, 243, 244
 Zahmel (17-71 33), 185
 Zahn, L. (39-59 68, 28 68), 410
 Zahn, R. K. (39-59 11), 191, 229, 230
 Zahn, T. (39-31 14), 36
 Zahorka (17-22 11), 186, 213
 Zander (39-59 30), 178, 191, 228
 Zdunkowski (39-28 68), 394, 408, 410, 411, 420
 Zecher (17-22 36), 179, 213
 Zehnder, 50
 Zeile (17-71 48), 168, 182, 193, 240
 Zeller, D. (39-52 20), 108, 350, 352, 374
 Zeller, E. (17-35 52), 35
 Zengerling (39-28 56), 28
 Zentel (39-52 05), 426, 428, 436, 438, 439
 Zentner, 185, 213
 Zepp, 183, 213
 Zerbe (39-25 48), 450, 451, 458, 459, 460
 Zestovska (39-28 12), 385
 Zeuch (39-32 46), 313, 317, 319

Zhang, 494, 525
 Zickler, 543, 546, 551
 Ziegelmayr, 182, 213
 Ziegler, B. (16-3 03), 415
 Ziegler, J. G., 125
 Ziehl, 488
 Zimmer, A. (39-32 53), 278
 Zimmer, H. (39-37 03), 284, 287, 305, 306
 Zimmerling, 292
 Zimmermann, Geert (39-31 57), 409, 411, 420
 Zimmermann, Gerhard, 183, 213
 Zimmermann, Günter (39-21 30), 530, 531
 Zimmermann, Jasminka (39-31 85), 178, 193
 Zimmermann, Jutta (39-33 53), 117
 Zimny, 72
 Zipfel, 224, 240, 243
 Zissel (17-33 30), 182, 213

von Zitzewitz, 180, 213
 Zitzlsperger, 52
 Zöllner, 170
 Zöllner, E. Jürgen (39-59 36, 21 01), 178, 191
 Zöllner, I. (39-31 89), 109, 112
 Zohlhöfer (39-25 54), 52, 142, 147, 160
 Zorowka, 185, 213, 266, 276, 277
 Zotz, 182, 214
 Zoubek, 183, 214
 Zschäbitz, 178, 193
 Zschäck (17-73 05), 181
 Zschiedrich, 223
 Zuchhold (17-72 97), 182, 214
 Zuckmayer, 20
 Zühlke, 172
 Zyzik, 181, 214

Langfristige Sommerferienregelung der Schulen 1995 bis 2002

(Beschluß der 256. Plenarsitzung der Ständigen Konferenz der Kultusminister und -senatoren der Länder in der Bundesrepublik Deutschland vom 5./6. Dezember 1991)

Land	1995	1996	1997	1998	1999	2000	2001	2002
Baden-Württemberg	27.7.- 9.9.	25.7.- 7.9.	31.7.-13.9.	30.7.-12.9.	29.7.-11.9.	27.7.- 9.9.	26.7.- 8.9.	25.7.- 7.9.
Bayern	27.7.-11.9.	1.8.-16.9.	31.7.-15.9.	30.7.-14.9.	29.7.-13.9.	27.7.-11.9.	26.7.-10.9.	1.8.-16.9.
Berlin	29.6.- 9.8.	20.6.-31.7.	19.6.- 2.8.	9.7.-19.8.	15.7.-25.8.	20.7.-30.8.	19.7.-29.8.	4.7.-14.8.
Brandenburg	29.6.- 9.8.	20.6.-31.7.	19.6.- 2.8.	9.7.-19.8.	15.7.-25.8.	20.7.-30.8.	19.7.-29.8.	4.7.-14.8.
Bremen	6.7.-16.8.	27.6.- 7.8.	17.7.-27.8.	23.7.- 2.9.	22.7.- 1.9.	13.7.-23.8.	28.6.- 8.8.	20.6.-31.7.
Hamburg	29.6.- 9.8.	20.6.-31.7.	26.6.- 6.8.	9.7.-19.8.	15.7.-25.8.	20.7.-30.8.	19.7.-29.8.	4.7.-14.8.
Hessen	6.7.-16.8.	18.7.-28.8.	24.7.- 3.9.	16.7.-26.8.	1.7.-11.8.	22.6.- 2.8.	21.6.- 1.8.	27.6.- 7.8.
Mecklenburg-Vorp.	29.6.- 9.8.	20.6.-31.7.	26.6.- 6.8.	9.7.-19.8.	15.7.-25.8.	20.7.-30.8.	19.7.-29.8.	4.7.-14.8.
Niedersachsen	22.6.- 2.8.	27.6.- 7.8.	17.7.-27.8.	23.7.- 2.9.	22.7.- 1.9.	13.7.-23.8.	28.6.- 8.8.	20.6.-31.7.
Nordrhein-Westfalen	13.7.-23.8.	4.7.-14.8.	3.7.-13.8.	25.6.- 5.8.	17.6.-31.7.	29.6.- 9.8.	5.7.-15.8.	18.7.-28.8.
Rheinland-Pfalz*	6.7.-16.8.	18.7.-28.8.	24.7.- 3.9.	16.7.-26.8.	1.7.-11.8.	22.6.- 2.8.	28.6.- 8.8.	4.7.-14.8.
Saarland	6.7.-16.8.	18.7.-28.8.	24.7.- 3.9.	16.7.-26.8.	1.7.-11.8.	22.6.- 2.8.	21.6.- 1.8.	27.6.- 7.8.
Sachsen	22.6.- 2.8.	27.6.- 7.8.	17.7.-27.8.	23.7.- 2.9.	22.7.- 1.9.	13.7.-23.8.	28.6.- 8.8.	20.6.-31.7.
Sachsen-Anhalt	22.6.- 2.8.	27.6.- 7.8.	17.7.-27.8.	23.7.- 2.9.	22.7.- 1.9.	13.7.-23.8.	28.6.- 8.8.	20.6.-31.7.
Schleswig-Holstein	29.6.- 9.8.	20.6.-31.7.	19.6.- 2.8.	9.7.-19.8.	15.7.-25.8.	20.7.-30.8.	19.7.-29.8.	4.7.-14.8.
Thüringen	22.6.- 2.8.	27.6.- 7.8.	17.7.-27.8.	23.7.- 2.9.	22.7.- 1.9.	13.7.-23.8.	28.6.- 8.8.	20.6.-31.7.

*Bei entsprechender Kürzung der Sommerferien um 6 Ferientage können die Herbstferien entsprechend verlängert werden. Die Entscheidung treffen die Kreis-/Stadtschulämter.

Wissenschaftliche Einrichtungen der Fachbereiche

– ohne Fachbereich 04 Medizin –

Erläuterungen: Abt. = Abteilung, I. f. = Institut für, S. f. = Seminar für, C = Campus universitatis (Saarstraße 21), K = Klinikum der Universität (Langenbeckstraße 1), A = außerhalb von Campus universitatis und Klinikum gelegen, G = Germersheim/Rhein, FB = Fachbereich, PuStV = Personen- und Studienverzeichnis für das Sommersemester 1993 (Stand: 31. 12. 1992)

Bezeichnung	Lage/Straße	FB	Tel.-Nr. (0 61 31) [Mainz]	Telefax (0 61 31) [Mainz]	Näheres im PuStV Seite
Abendländische Religionsgeschichte	C Welderweg 18	16	39-24 59	39-47 48	380
Ägyptologie, I. f.	C Welderweg 18	15	39-24 38	39-46 19	350
Allgemeine Botanik, I. f.	C Müllerweg 6	21	39-26 88	39-37 87	452
Allg. Sprach- und Kulturwissenschaft, I. f.	G An der Hochschule 2	23	(0 72 74) 50 82 49	(0 72 74) 50 84 29	488
Allgemeine und Außenwirtschaftstheorie, I. f.	C Welderweg 4	03	39-25 59	39-35 29	144
Allgemeine und Vergleichende Literaturwissenschaft, I. f.	C Welderweg 18	13	39-25 43	39-31 19	313
Allgemeine und Vergleichende Sprachwissenschaft, I. f.	C Welderweg 18	14	39-25 41	39-51 00	328
Alte Geschichte, I. f.	C Welderweg 18	16	39-27 52	39-47 48	379
Altes Testament und Biblische Archäologie, S. f.	C Forum, Eingang 5	02	39-22 17	39-26 03	133
Anglistik und Amerikanistik, I. f.	G An der Hochschule 2	23	(0 72 74) 50 82 47	(0 72 74) 50 84 29	488
Anorganische und Analytische Chemie, I. f.	C Becherweg 24	19	39-22 84	39-53 80	425
Anthropologie, I. f.	C Col.-Kleinmann-Weg 2	21	39-23 13	39-35 00	453
Arabische Sprache und Kultur, I. f.	G An der Hochschule 2	23	(0 72 74) 50 83 71	(0 72 74) 50 84 29	489
Biblische Wissenschaften, S. f.	C Forum, Eingang 6	01	39-27 44 39-27 42	39-35 01	123
Bildende Kunst, FB	A Am Taubertsberg 6	24	39-21 22	39-21 22	528
Biochemie, I. f.	C Becherweg 30	19	39-58 33	39-53 48	426
Biologie f. Mediziner, Abt.	C Bentzelweg 3	21	39-28 79	39-51 12	453
Buchwesen, I. f.	C Pfeifferweg 5	16	39-25 80		380
Deutsches Institut Dogmatik und Fundamentaltheologie, S. f.	C Welderweg 18	13	39-22 60	39-31 19	312
	C Forum, Eingang 6	01	39-26 74 39-26 01	39-35 01	124
Englische Philologie, S. f.	C Welderweg 18	14	39-27 63	39-51 00	327
Ethnologie und Afrika-Studien, I. f.	C Forum, Eingang 6	12	39-27 98	39-37 30	283
Finanzwissenschaft, I. f.	C Welderweg 4	03	39-26 17	39-35 29	145
Forschungs- und Informationszentrum für didaktische Fragen	G An der Hochschule 2	23	(0 72 74) 5 08-0	(0 72 74) 50 84 29	489
Französische und Italienische Sprache und Kultur, I. f.	G An der Hochschule 2	23	(0 72 74) 50 83 42	(0 72 74) 50 84 29	488
Genetik, I. f.	C Becherweg 32	21	39-58 43	39-58 45	453
Geographisches Institut	C Becherweg 21	22	39-22 62	39-43 72	470
Geowissenschaften, I. f.	C Becherweg 21	22	39-43 73	39-43 72	469
Germanistisches Institut	G An der Hochschule 2	23	(0 72 74) 50 83 22	(0 72 74) 50 84 29	488
Historisches Seminar Hochschuldidaktik	C Welderweg 18	16	39-44 55	39-44 55	379
	C Col.-Kleinmann-Weg 2	11	39-59 94		260
Indologie, I. f.	C Welderweg 18	15	39-26 47	39-46 19	350
Informatik, I. f.	C Staudingerweg 9	17	39-33 78	39-35 34	397
Journalistisches Seminar	A Alte Universitätsstraße 17	12	39-93 00	39-93 02	284
Kernchemie, I. f.	C Straßmannweg 2	19	39-53 21	39-52 53	425
Kernphysik, I. f.	C Becherweg 45	18	39-51 98		409
Kirchengeschichte, S. f.	C Forum, Eingang 6	01	39-27 41 39-43 00	39-35 01	123
Kirchengeschichte und Territorial- kirchengeschichte, S. f.	C Forum, Eingang 5	02	39-22 17	39-26 03	134
Kirchenrecht, S. f.	C Forum, Eingang 6	01	39-26 73	39-35 01	124

Bezeichnung	Lage/Straße	FB	Tel.-Nr. (0 61 31) [Mainz]	Telefax (0 61 31) [Mainz]	Näheres im PuStV Seite
Klassische Archäologie, I. f. Klassische Philologie, S. f. Kunstgeschichtliches Institut	C Welderweg 18	15	39-27 53	39-46 19	349
	C Welderweg 18	15	39-23 35	39-47 97	349
	A Binger Straße 26	15	39-22 58		349
Lehramtskandidaten der Chemie, Abt. f.	C Becherweg 34	19	39-58 98		426
Mathematik, FB Mikrobiologie und Weinforschung, I. f. Molekulare Biophysik, I. f. Moraltheologie und Sozialethik, S. f.	C Staudingerweg 9	17	39-22 70	39-43 89	397
	C Becherweg 15	21	39-26 62	39-26 95	454
	C Welderweg 26	21	39-35 79	39-35 57	454
	C Forum, Eingang 6	01	39-25 47 39-26 99	39-35 01	123
Musik, FB Musikwissenschaftliches Institut	A Binger Straße 26	25	39-23 38	39-35 38	536
	C Welderweg 18	16	39-22 59	39-29 93	380
Neues Testament, S. f.	C Forum, Eingang 5	02	39-22 17	39-26 03	133
Organische Chemie, I. f. Orientkunde, S. f. Osteuropäische Geschichte, I. f.	C Becherweg 18-22	19	39-22 87	39-53 96	425
	C Welderweg 18	15	39-27 80	39-46 19	349
	C Welderweg 18	16	39-28 12	39-32 81	380
Pädagogisches Institut Pharmazie, I. f. Philosophisches Seminar Physik, I. f. Physik der Atmosphäre, I. f. Physikalische Chemie, I. f. Politikwissenschaft, I. f. Praktische Theologie, S. f.	C Col.-Kleinmann-Weg 2	11	39-25 88	39-59 95	260
	C Staudingerweg 5	19	39-57 06	39-37 79	426
	C Welderweg 18	11	39-23 88	39-34 07	259
	C Staudingerweg 7	18	39-22 82	39-29 94	409
	C Becherweg 21	18	39-22 83	39-35 32	409
	C Welderweg 11, 13-15	19	39-27 06	39-37 68	426
	C Col.-Kleinmann-Weg 2	12	39-21 50	39-37 29	282
	C Forum, Eingang 6	01	39-26 00 39-27 43	39-35 01	124
	C Forum, Eingang 5	02	39-22 17	39-26 03	134
	C Staudingerweg 9	12	39-22 50	39-24 80	284
Praktische Theologie, S. f. Psychologisches Institut Publizistik, I. f.	C Col.-Kleinmann-Weg 2	12	39-26 70	39-42 39	284
	C Welderweg 9	03	39-22 28	39-35 29	144
Rechts- und Verfassungsgeschichte, I. f. Rechts- und Wirtschaftswissenschaften, Fachbereichsbibliothek der Religionspädagogik, Katechetik und Fachdidaktik Religion, S. f.	C Welderweg 9	03	39-26 46	39-35 29	144
	C Welderweg 9	03	39-25 66		
Religionspädagogik, Katechetik und Fachdidaktik Religion, S. f.	C Forum, Eingang 6	01	39-24 58	39-35 01	124
Religions- und Missionswissenschaft und Judaistik, S. f.	C Forum, Eingang 5	02	39-22 17	39-26 03	134
Religionswissenschaft des Hellenismus	C Welderweg 18	15	39-52 20	39-46 19	350
Romanisches Seminar	C Welderweg 18	15	39-22 49	39-46 19	348
Slavistik, I. f. Slavistik, I. f.	C Welderweg 18	15	39-28 07	39-46 19	348
	G An der Hochschule 2	23	(0 72 74) 50 83 62	(0 72 74) 50 84 29	489
Sonderpädagogik, I. f.	A Hegelstraße 59	11	39-29 21	39-35 28	260
Soziologie, I. f.	C Col.-Kleinmann-Weg 2	12	39-52 70	39-37 28	283
Spanische und Portugiesische Sprache und Kultur, I. f.	G An der Hochschule 2	23	(0 72 74) 50 82 44	(0 72 74) 50 84 29	489
	C Bentzelweg 7-9	21	39-25 33	39-35 24	453
Spezielle Botanik und Botanischer Garten, I. f.	C Saarstraße 21	26	39-35 06	39-35 25	552
Sport, FB	C Welderweg 4	03	39-25 51	39-35 29	145
Statistik und Ökonometrie, I. f.	C Forum, Eingang 5	02	39-22 17	39-26 03	134
Systematische Theologie und Sozialethik, S. f.	C Forum, Eingang 5	02	39-22 17	39-26 03	134
Text- und Datenverarbeitung einschließlich Terminologie, Abt.	G An der Hochschule 2	23	(0 72 74) 5 08-0	(0 72 74) 50 84 29	488
	C Pfeifferweg 3	13	39-37 75	39-37 76	313
Theaterwissenschaft, I. f.	C Pfeifferweg 3	13	39-37 75	39-37 76	313
Verkehrswissenschaft, I. f.	C Welderweg 4	03	39-22 30	39-35 29	145
Vor- und Frühgeschichte, I. f.	C Schillerstraße 11	16	39-26 67	39-32 27	379
Zoologie, I. f.	C Müllerweg 6	21	39-25 86	39-51 12	453

Wissenschaftliche Einrichtungen des Fachbereichs 04 Medizin

Erläuterungen:

A. f. = Abteilung für, I. f. = Institut für, K. f. = Klinik für, K. u. P. f. = Klinik und Poliklinik für,
 C = Campus universitatis (Saarstraße 21), K = Klinikum der Universität (Langenbeckstraße 1),
 A = außerhalb von Campus universitatis und Klinikum gelegen,
 PuStV = Personen- und Studienverzeichnis für das Sommersemester 1993 (Stand: 31. 12. 1992)

Bezeichnung	Lage/Straße	Tel.-Nr. (0 61 31) [Mainz]	Telefax (0 61 31) [Mainz]	Näheres im PuStV Seite
Allgemeinmedizin	A Am Pulverturm 13,	17-32 40	17-66 01	180
Allg.- u. Abdominalchirurgie, K. u. P. f.	K Ehrlichweg, Gebäude 505	17-72 91	22 23 32	183
Anästhesiologie, K. f.	K Ehrlichweg, Gebäude 505	17-71 17	17-66 49	180
Anatomisches Institut	C Becherweg 13	39-27 22	39-54 01	178
Angewandte Molekularbiologie, A. f.	C Duesbergweg 6	39-59 10	39-52 43	178
Angewandte Toxikologie, A. f.	A Obere Zahlbacher Straße 67, Gebäude 905		23 05 06	180
Arbeits- und Sozialmedizin, I. f.	A Obere Zahlbacher Straße 67, Gebäude 905	17-32 33	22 23 32	179
Augenklinik und Poliklinik	K Helmholtzweg, Gebäude 101	17-72 86	22 23 32	185
Experimentelle Endokrinologie, A. f.	K Semmelweisweg, Gebäude 104	17-72 78	22 07 99	185
Experimentelle Zahnheilkunde	A Obere Zahlbacher Straße 63	17-33 87	17-66 50	186
Geburtshilfe und Frauenkrankheiten, K. u. P. f.	K Semmelweisweg, Gebäude 104	17-73 11	22 07 99	184
Hals-Nasen-Ohren-Klinik und Poliklinik	K Helmholtzweg, Gebäude 101	17-73 61	22 23 32	185
Hautklinik	K Helmholtzweg, Gebäude 401	17-71 12	17-66 14	183
Herz-, Thorax- und Gefäßchirurgie, K. u. P. f.	K Helmholtzweg, Gebäude 401	17-32 08	17-39 41	184
Hygiene-Institut	A Obere Zahlbacher Straße 67, Gebäude 905	17-31 61	22 23 32	179
Immunologie, I. f.	A Obere Zahlbacher Straße 67, Gebäude 905	17-72 88	22 23 32	179
Innere Medizin mit Schwerpunkt Endokrinologie, A. f.	K Naunynweg, Gebäude 303	17-72 60	17-66 19	182
Innere Medizin mit Schwerpunkt Hämatologie, A. f.	K Naunynweg, Gebäude 302	17-25 81	17-72 52	182
Innere Medizin mit Schwerpunkt Pneumologie, A. f.	K Killianweg, Gebäude 409	17-72 71	17-66 68	182
Kieferorthopädie, P. f.	A Augustusplatz 2, Gebäude 901	17-72 45	22 23 32	185
Kinderchirurgie, K. u. P. f.	K Ehrlichweg, Gebäude 505	17-20 34	22 23 32	184
Kinderklinik und Kinderpoliklinik	K Reisingerweg, Gebäude 701	17-73 26	22 23 32	182
Kinderpathologie, A. f.	K Reisingerweg, Gebäude 706	17-73 09	17-66 04	181
Klinische Chemie und Laboratoriums- medizin, I. f.	K Naunynweg, Gebäude 208	17-71 90	22 23 32	182
Klinische Strahlenkunde, I. f.	K Naunynweg, Gebäude 210	17-73 71	22 23 32	180
Kommunikationsstörungen, K. f.	K Helmholtzweg, Gebäude 101	17-73 65	17-66 23	185
Medizinhistorisches Institut	A Am Pulverturm 13, Gebäude 906	17-73 56	22 23 32	179
Medizinische Klinik und Poliklinik, I.	K Helmholtzweg, Gebäude 301	17-72 75	22 23 32	181
Medizinische Klinik und Poliklinik, II.	K Reisingerweg, Gebäude 701	17-72 51	22 23 32	182
Medizinische Klinik und Poliklinik, III.	K Killianweg, Gebäude 303	17-72 60	22 23 32	182
Medizinische Mikrobiologie, I. f.	A Obere Zahlbacher Straße 67, Gebäude 905	17-73 42	22 23 32	179
Medizinische Physik	K Naunynweg, Gebäude 210	17-73 77	22 23 32	181
Medizinische Psychologie und Medizinische Soziologie, A. f.	C Duesbergweg	39-59 04	39-59 46	178
Medizinische Statistik und Dokumentation, I. f.	A Obere Zahlbacher Straße 69, Gebäude 902	17-73 69	17-29 68	181
Mund-, Kiefer- und Gesichtschirurgie, K. f.	A Augustusplatz 2, Gebäude 901	17-73 34	22 23 32	185
Neurochirurgische Klinik und Poliklinik	K Czernyweg, Gebäude 505	17-73 31	17-22 74	184
Neurochirurgische Pathophysiologie, I. f.	K Czernyweg, Gebäude 505	17-23 73	22 23 32	184
Neurologie, K. u. P. f.	K Reisingerweg, Gebäude 701	17-71 55	17-32 71	183
Neuropathologie, A. f.	K Reisingerweg, Gebäude 706	17-73 08	17-66 06	181

Bezeichnung	Lage/Straße	Tel.-Nr. (0 61 31) [Mainz]	Telefax (0 61 31) [Mainz]	Näheres im PuStV Seite
Neuropharmakologie, A. f.	A Obere Zahlbacher Straße 67, Gebäude 905	17-73 79	22 23 32	179
Neuroradiologie, A. f.	K Czernyweg, Gebäude 505	17-71 39	22 23 32	181
Nuklearmedizin, A. f.	K Naunynweg, Gebäude 210	17-28 01	17-23 86	181
Orthopädische Klinik und Poliklinik	K Pettenkoferweg, Gebäude 503	17-71 81	22 23 32	184
Pathologie, I. f.	K Reisingerweg, Gebäude 706	17-73 05	17-66 04	181
Pharmakologisches Institut	A Obere Zahlbacher Straße 67, Gebäude 905	17-71 70	22 23 32	179
Physiologie und Pathophysiologie, I. f.	C Duesbergweg 6	39-59 44	39-57 74	178
Physiologische Chemie und Pathobiochemie, I. f.	C Duesbergweg 6	39-59 11	39-35 36	178
Prothetik, P. f.	A Augustusplatz 2, Gebäude 901	17-72 56	22 23 32	186
Psychiatrische Klinik und Poliklinik	A Untere Zahlbacher Straße 8, Gebäude 920	17-73 36	22 99 74	183
Psychosomatische Medizin und Psycho- therapie, K. u. P. f.	A Untere Zahlbacher Straße 8, Gebäude 920	17-28 41	22 99 74	183
Radiologische Diagnostik und Strahlen- therapie, A. f.	K Naunynweg, Gebäude 210	17-73 71	22 23 32	180
Rechtsmedizin, I. f.	A Am Pulverturm 3, Gebäude 908	17-73 87	39-31 83	180
Toxikologie, I. f.	A Obere Zahlbacher Straße 67, Gebäude 905	17-72 36	23 05 06	180
Unfallchirurgie, K. u. P. f.	K Ehrlichweg, Gebäude 505	17-72 92	22 23 32	184
Urologische Klinik und Poliklinik	K Pettenkoferweg, Gebäude 604	17-71 78	23 04 62	184
Zahnärztliche Chirurgie, P. f.	A Augustusplatz 2, Gebäude 901	17-73 32	22 23 32	185
Zahnärztliche Werkstoffkunde und Technologie, I. f.	C Bentzelweg 14	39-26 54	39-29 89	186
Zahnerhaltungskunde, P. f.	A Augustusplatz 2, Gebäude 901	17-72 47	22 23 32	186
Zahn-, Mund- und Kieferkrankheiten, K. u. P. f.	A Augustusplatz 2, Gebäude 901	17-72 72	17-66 29	185

Notrufe
Campus universitatis (Saarstraße 21)

1. Feuerwehr: Hausapparat 92
 Amtsapparat 0-112
 und nächster Feuermelder
2. Polizei: Hausapparat 92
 Amtsapparat 0-110

Universitätsklinikum (Langenbeckstraße 1)

1. Feuerwehr: Hausapparat 18
 Amtsapparat 0-112
 und nächster Feuermelder
2. Polizei: Hausapparat 17
 Amtsapparat 0-110

3. Rettungsdienst/Rettungsleitstelle/Notarztwagen/Notarzt Klinikum 17-3274
 0-1 92 22