

# Johannes Gutenberg- Universität Mainz.

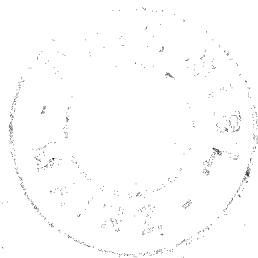

Personen-  
und Studien-  
verzeichnis  
WS 1978/79

Verkaufspreis: 4,- DM

# Anschriften

## Campus universitatis

Saarstraße 21, Postfach 39 80, 65 Mainz,  
Telefon Sammelruf 3 91; bei Durchwahl 39- (Rufnummer der Nebenstelle)

## Universitätskliniken

Langenbeckstraße 1, Postfach 39 60, 65 Mainz,  
Telefon Sammelruf 1 91; bei Durchwahl 19- (Rufnummer der Nebenstelle)

## Fachbereich Angewandte Sprachwissenschaft

6728 Germersheim, Telefon (0 63 47) 10 91

## Fachbereich Kunsterziehung

Am Taubertsberg 6, 65 Mainz, Telefon 39-21 22

## Fachbereich Musikerziehung

Binger Straße 26, 65 Mainz, Telefon 2 40 91

## Universitätsbibliothek

Welderweg 6, Postfach 40 20, 65 Mainz, Telefon 39-26 44

## Allgemeiner Studentenausschuß (AStA)

Saarstraße 21, Forum universitatis, Eingang 3, 65 Mainz, Telefon 39-25 73

## Mainzer Studentenwerk

Dietrich-Gresemund-Weg 4, 65 Mainz, Telefon 3 70 01 / 02 / 03,  
Universitätshausapparat 41 21

## Amt für Ausbildungsförderung

Saarstraße 21, Forum universitatis, Eingang 6, Telefon 39-23 52

## Taberna academica

Becherweg 3, 65 Mainz, Telefon 39-21 32

## Universitätsbauleitung

Schillerstraße 9, 65 Mainz, Telefon 1 40 21

## Studenten- und Hochschulreisedienst

Welderweg 3a, 65 Mainz, Telefon 3 10 71

### Wichtige Rufnummern

Notruf	0-1 10	<del>0-2 56 45</del> Ärztliche Notfalldienstzentrale
Feuerwehr	0-1 12	679097 Mainz-Stadt <i>Kindenburgstr. 9</i>
Bei Bränden, Explosionen auf dem Campus	39-41 18, 39-8 88	<del>Ernst-Ludwig-Straße 11</del>
im Klinikum	19-40 01	Zuständigkeit bei Abwesenheit des behandelnden Arztes
Hauptpforte Campus	39-23 25	<b>Notfalldienstzeiten</b>
Hauptpforte Klinikum	19-22 33	nachts von 19 bis 7 Uhr
Rotes Kreuz	0-2 42 22	Samstags 7 Uhr
Krankentransporte	0-2 34 34	bis montags 7 Uhr
Notarzt im Klinikum	19-7	mittwochs 14 Uhr
Notarztwagen im Klinikum	19-24 74	bis donnerstags 7 Uhr
Giftinformationszentrale	19-24 18	feiertags und nachts
Giftinformationszentrale	0-2 23 33	39-59 50 Telefonberatung

Herausgegeben vom Vizepräsidenten der Johannes Gutenberg-Universität Mainz

— Ressort Studium, Lehre, Forschung, Kliniken —

Stand: 16. Mai 1978

Druck: Paulinus-Druckerei GmbH, Trier

Anzeigenwerbung: Akademische Buchhandlung „Interbook“, Fleischstraße 61 — 65, 55 Trier,  
Telefon (06 51) 4 35 96-98

Nachdruck, auch auszugsweise, nur mit Genehmigung des Herausgebers gestattet.

Allgemeiner Teil

Zentrale Wissenschaftliche Einrichtungen:  
Studium generale, Sprachlehranlage, Rechenzentrum

01. Fachbereich Katholische Theologie – 02. Fachbereich Evangelische Theologie  
03. Fachbereich Rechts- und Wirtschaftswissenschaften

05. Fachbereich Theoretische Medizin – 06. Fachbereich Klinisch-Theoretische Medizin – 07. Fachbereich Klinische Institute

08. Fachbereich Konservative Medizin – 09. Fachbereich Operative Medizin –  
10. Fachbereich Zahn-, Mund- und Kieferheilkunde

11. Fachbereich Philosophie/Pädagogik – 12. Fachbereich Sozialwissenschaften –  
13. Fachbereich Philologie I

14. Fachbereich Philologie II – 15. Fachbereich Philologie III – 16. Fachbereich  
Geschichtswissenschaft

17. Fachbereich Mathematik – 18. Fachbereich Physik – 19. Fachbereich Chemie

20. Fachbereich Pharmazie – 21. Fachbereich Biologie – 22. Fachbereich Geo-  
wissenschaften

23. Fachbereich Angewandte Sprachwissenschaft (Germersheim)

24. Fachbereich Kunsterziehung – 25. Fachbereich Musikerziehung –  
26. Fachbereich Leibeserziehung

Freiwilliger Studentensport – Collegium musicum – Naturwiss.-Philosoph. Kolloquium –  
Umweltforschung und -schutz –

Legende und Lageplan Campus universitatis und Klinikum –  
Alphabetisches Namensverzeichnis

## Zeittafel

WINTER-SEMESTER 1978/79: 1. Oktober 1978 bis 31. März 1979

Vorlesungsbeginn:	16. Oktober 1978
Vorlesungsende:	17. Februar 1979
Einschreibefrist:	4. September – 6. Oktober 1978
Tauschfrist (nur in Medizin, Pharmazie, Psychologie und Zahnmedizin ab 2. Fach- semester):	1. Juni – 22. September 1978 (Ausschlußfrist)
Rückmelde- und Beurlaubungsfrist:	19. Juni – 14. Juli 1978
Röntgenuntersuchung (bitte Ankündigungen beachten!):	19. Juni – 27. Juni 1978
Exmatrikulationsfrist mit Ende WS 1978/79:	ab 5. Februar 1979
<b>Exmatrikulation für Rückgemeldete des SS 1979 mit Ende WS 1978/79</b> (zu beachten mit Hochschulwechsel zum SS 1979 und Beendigung des Studiums vor Beginn des SS 1979):	5. Februar – 30. März 1979
<b>Vorlesungsfreie Zeit:</b> Allerheiligen Buß- und Betttag Weihnachten	1. November 1978 22. November 1978 23. Dezember 1978 (letzter Vorlesungstag) 8. Januar 1979 (erster Vorlesungstag)
Bewerbungsfrist für Gasthörer (nur in nc-freien Fächern möglich):	1. Juni – 31. Oktober 1978 (Ausschlußfrist)
Prüfungen zum Nachweis deutscher Sprach- kenntnisse (nur für Ausländer):	5. und 26. September 1978
<b>Sommer-Semester 1979:</b> Bewerbungsfrist:	1. Dezember 1978 bis 15. Januar 1979 (Ausschlußfrist)
Vorlesungsbeginn:	17. April 1979
Vorlesungsende:	14. Juli 1979

## Schulferien-Termine 1978/79

Ohne Gewähr

Land	Herbst 1978	Weihnachten 1978/79	Ostern 1979	Pfingsten 1979	Sommer 1979
Baden-Württemberg	26.10.-30.10.	23.12.-13. 1.	7. 4.-21. 4.	5. 6.-	26. 7.- 5. 9.
Bayern	30.10.- 2.11.	22.12.- 8. 1.	9. 4.-21. 4.	5. 6.-16. 6.	1. 8.-17. 9.
Berlin	30.10.- 4.11.	23.12.- 3. 1.	2. 4.-21. 4.	2. 6.- 5. 6.	19. 7.- 1. 9.
Bremen	9.10.-14.10.	24.12.- 8. 1.	2. 4.-21. 4.	5. 6.- 6. 6.	19. 7.- 1. 9.
Hamburg	23.10.-28.10.	25.12.- 6. 1.	5. 3.-24. 3.	21. 5.-26. 5.	16. 7.-25. 8.
Hessen	30.10.- 3.11.	23.12.-10. 1.	31. 3.-21. 4.	5. 6.-	12. 7.-22. 8.
Niedersachsen	9.10.-16.10.	22.12.- 6. 1.	2. 4.-21. 4.	2. 6.- 5. 6.	19. 7.-29. 8.
Nordrh.-Westfalen	9.10.-14.10.	22.12.- 8. 1.	31. 3.-21. 4.	—	21. 6.- 4. 8.
Rheinland-Pfalz	25.10.-31.10.	23.12.- 6. 1.	9. 4.-30. 4.	2. 6.- 5. 6.	5. 7.-15. 8.
Saarland	30.10.- 4.11.	22.12.- 6. 1.	2. 4.-23. 4.	—	5. 7.-18. 8.
Schleswig-Holstein	26.10.-28.10.	22.12.- 4. 1.	2. 4.-23. 4.	2. 6.-	12. 7.-22. 8.

Angegeben ist jeweils der erste und letzte Ferientag.

## Abkürzungen

nach Vereinbarung	n. V.
nach besonderer Ankündigung	n. b. A.
nach besonderer Einladung	n. b. E.
gratis	(gr.)
privatissime	(prs.)
publice	(publ.)
Stunde(n)	Std.
stündig	std.
2-stündig	2-std.
täglich	tägl.
14-täglich	14-tägl.
Zeit und Ort	Z. u. O.
Zeit und Ort nach Vereinbarung	Z. u. O. n. V.
Zeit nach Vereinbarung	Z. n. V.
Zeit und Ort werden noch bekanntgegeben	Z. u. O. w. noch bekanntgegeben

### Wochentage

Montag	Mo	Donnerstag	Do
Dienstag	Di	Freitag	Fr
Mittwoch	Mi	Samstag	Sa

### Gebäude

Haus Recht und Wirtschaft, Welderweg 4	ReWi
Neubau der Naturwissenschaften, Becherweg 21	N
Philosophicum, Welderweg 18	P
Sonderbau I, Becherweg 34	SB I
Sonderbau II, Becherweg 17	SB II
Universitätsbibliothek, Welderweg 6	UB

### Raum/Saal

Raum	R
Zimmer	Zi.
Arbeitsraum	AR
Auditorium maximum	Aud. max.
Hörsaal	Hs
Demonstrationsraum	DR
Demonstrationssaal	DS
Großer Hörsaal	GrHs
Kleiner Hörsaal	KIHs
Institut	Inst.
Konferenzraum	KoR
Kursraum	KR
Kurssaal	KS
Kurs- und Seminarraum des Instituts	KuSR Inst.
Kurs- und Seminarräume der Institute	KuSR Inst.
Sektionssaal	SeS
Seminarraum	SR
Seminarraum des Fachbereiches	SR FB
Seminarraum des Instituts	SR Inst.
Sprachlabor	SL
Übungsraum	ÜR
Semester	Sem.
Studienplan-Semester	Stud.pl.-Sem.

### Dienststellung

Akademischer Rat	Akad. Rat
Akademischer Oberrat	Akad. Oberrat
Akademischer Direktor	Akad. Direktor
Wissenschaftlicher Angestellter	Wiss. Ang.
Wissenschaftlicher Assistent	Wiss. Ass.
Wissenschaftlicher Mitarbeiter	Wiss. Mitarbeiter

## Inhaltsverzeichnis

Anschriften .....	2
Zeittafel.....	4
Abkürzungen .....	5
Aus der Geschichte der Mainzer Universität .....	9
Ehrensensoren – Ehrenbürger.....	12
Inhaber der Diether von Isenburg-Medaille.....	13
Mitgliedschaften der Universität .....	13
Partnerschaften der Universität.....	13
Organe der Universität .....	14
Hochschulkuratorium.....	15
Organisationsplan .....	16
Leitung und Zentralverwaltung.....	21
Klinikum.....	23
Sonderforschungsbereiche .....	25
Universitätsbibliothek .....	27
Universitätsbauleitung .....	28
Studentische Selbstverwaltung .....	29
Akademische Studien- und Berufsberatung.....	30
Mitteilungen für die Studierenden.....	31
Studentenwerk Mainz.....	37
Studentenwohnheime.....	37
Studentengemeinden .....	38
Studienförderung, Fördernde Einrichtungen, Stiftungen und Preise.....	39
Sonstige Hinweise.....	46
Studentenstatistik .....	50
Studienfächer, Fachbereichszugehörigkeit, Abschlußprüfungen .....	53
Einführungsveranstaltungen für Studienanfänger .....	55

### Zentrale wissenschaftliche Einrichtungen

Studium generale .....	59
Sprachlehranlage und Spracheninstitut .....	65
Rechenzentrum .....	69

### Fachbereiche

1. Fachbereich Katholische Theologie .....	71
2. Fachbereich Evangelische Theologie .....	81
3. Fachbereich Rechts- und Wirtschaftswissenschaften.....	90
Medizinische Fachbereiche.....	111
Informationen für Studierende – Akad. Lehrkrankenhäuser	
5. Fachbereich Theoretische Medizin .....	119
6. Fachbereich Klinisch-Theoretische Medizin.....	130
7. Fachbereich Klinische Institute.....	141
8. Fachbereich Konservative Medizin .....	156
9. Fachbereich Operative Medizin.....	178
10. Fachbereich Zahn-, Mund- und Kieferheilkunde.....	196
11. Fachbereich Philosophie/Pädagogik .....	203
12. Fachbereich Sozialwissenschaften .....	217
13. Fachbereich Philologie I.....	236

14. Fachbereich Philologie II .....	247
15. Fachbereich Philologie III .....	261
16. Fachbereich Geschichtswissenschaften .....	291
17. Fachbereich Mathematik .....	307
18. Fachbereich Physik .....	316
19. Fachbereich Chemie .....	331
20. Fachbereich Pharmazie .....	353
21. Fachbereich Biologie .....	359
22. Fachbereich Geowissenschaften .....	374
23. Fachbereich Angewandte Sprachwissenschaft .....	389
24. Fachbereich Kunsterziehung .....	433
25. Fachbereich Musikerziehung .....	441
26. Fachbereich Leibeserziehung .....	450
Freiwilliger Studentensport .....	461
Collegium musicum .....	462
Naturwissenschaftlich-Philosophisches Kolloquium .....	462
Umweltforschung und Umweltschutz .....	462
Legende zu den Lageplänen .....	463
Lageplan Campus .....	468
Lageplan Klinikum .....	470
Hörsäle Campus .....	471
Alphabetisches Namensverzeichnis .....	472



  
**Bitburger Pils**  
 Bitburg/Eifel



In unseren Corps haben sich seit Mitte des vorigen Jahrhunderts Studenten aller Fakultäten zusammengeschlossen. Hauptanliegen ist es, Interesse und Erfolg im Studium durch gegenseitige Unterstützung zu fördern, Selbständigkeit und Verantwortungsbewußtsein des einzelnen in wechselseitiger Anregung zu stärken und ihm eine Stätte der Freundschaft und Kameradschaft zu bieten. Leben und Ordnung in den Corps werden von den jungen Mitgliedern unabhängig und frei gestaltet. Das gesellige Leben, das in den Corps besonders gepflegt wird, hat seinen Mittelpunkt auf unseren Corpshäusern in Mainz, wo auch alle Corpsmitglieder sehr preisgünstig und vorteilhaft wohnen können.

Keine Schilderung kann jedoch den persönlichen Eindruck ersetzen. Wenn Sie uns näher kennenlernen wollen, dann kommen Sie doch mal zu uns.

Für Studieninformationen stehen wir gerne zur Verfügung!



Corps Hassia

6500 Mainz, Drususwall 76

Telefon 5 45 54

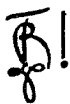

Corps Borussia  
Greifswald

6500 Mainz, Fritz-Kohl-Straße 20

Telefon 3 78 44

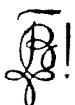

Corps Borussia  
Halle

6500 Mainz-Bretzenheim, Ullrich-  
straße 41, Telefon 3 46 06



# Aus der Geschichte der Mainzer Universität

Von Helmut M a t h y

## I.

Die Johannes Gutenberg-Universität hat eine reichere Tradition, als ihr bisweilen zugeschrieben wird. Im allgemeinen als eine ganz junge Institution betrachtet, die sich wie der Phönix aus den Trümmerfeldern des Zweiten Weltkrieges erhoben habe, bedarf es des klärenden Hinweises, daß sie in der chronologischen Reihe der seit dem Spätmittelalter auf deutschem Boden gegründeten Universitäten an 14. Stelle steht: Mit einer Bulle vom 23. November 1476 hat Papst Sixtus IV. dem Kurfürsten Diether von Isenburg die Errichtung eines Studium generale in der Residenzstadt am Rhein genehmigt. Diese hohe Schule ist dann zwar nach über drei Jahrhunderten im Gefolge der Französischen Revolution f a k t i s c h erloschen, offiziell aber niemals aufgehoben worden, so daß die französische Militärregierung, an der Kontinuität zwischen „alter“ und „neuer“ Universität festhaltend, mit Recht feststellen konnte: „Die Universität Mainz ist ermächtigt, ihre Tätigkeit vom 1. März 1946 ab wieder aufzunehmen.“

## II.

Der Mainzer Universitätsfonds hat die Wirren der Französischen Revolution sowie das ganze 19. Jahrhundert überdauert, das von der Mainzer Vergangenheit und damit von der landesfürstlichen Universität sich weitgehend distanzierte. Man nahm vor allem Anstoß daran, daß die Universität über zwei Jahrhunderte (1561 – 1773) in den Händen der Jesuiten gewesen sei, was nicht für ihre wissenschaftliche Bedeutung zu sprechen schien.

Und doch bleiben die Leistungen der Jesuiten in schulischer Hinsicht unbestritten: Der Orden hat der Kurmainzer Jugend, soweit sie nicht in dem ebenfalls zum Erzstift gehörenden Erfurt ihre Studien betrieb, Bildung und Wissen im Stile der Zeit und im Geist der Gegenreformation vermittelt. Wenn freilich Medizin und Jurisprudenz im jesuitischen Wissenschaftskanon keine große Bedeutung beigemessen wurde, und diese Fakultäten zeitweise arg darniederlagen – in den Wirren des Dreißigjährigen Krieges hatte die Lehrtätigkeit nach der Flucht vieler Professoren und Studenten rheinabwärts nach Köln ganz unterbrochen werden müssen –, so kann diese Epoche im ganzen durchaus neben der Humanistenzeit bestehen, in der die Mainzer Universität als eine Spezialschule für Legisten und Humanisten galt.

Den Rahmen der Kirchlichkeit freilich vermochte der Mainzer Humanismus nie völlig zu sprengen, ja 1501 vereidigte man alle Theologiestudenten auf die Lehre von der Unbefleckten Empfängnis Mariens. Auch in der zweiten Phase des Humanismus, die sich in der Umgebung Albrechts von Brandenburg (1514 – 1545) konzentrierte, vermochten sich die Anhänger der Sache Luthers nicht entscheidend durchzusetzen.

Luther hatte noch am 31. Oktober 1517 seine Thesen an den Mainzer Erzbischof abgesandt; in einem Begleitschreiben dazu standen Angriffe gegen die irrigen Vorstellungen des Volkes und Anklagen gegen die falschen Versprechungen der Ablaßprediger. Während die Aschaffener Räte des Kurfürsten dafür plädierten, daß ein Prozeß gegen Luther eingeleitet werden sollte, verwarf das Gutachten der Mainzer Universität die These von der Beschränkung der päpstlichen Gewalt bezüglich der Ablassse als einen Widerspruch mit der herkömmlichen Lehre, an der man unbedingt festzuhalten geneigt war, und empfahl die Einholung einer römischen Entscheidung.

Das Bündnis zwischen Humanismus und Kirchlichkeit überdauerte auch die ersten Jahre der Gegenreformation in Mainz, aus denen an das Wirken eines Michael Helling und eines Friedrich Nausea – beide Teilnehmer am Trienter Konzil – zu erinnern ist.

## III.

Was die wirtschaftlichen Grundlagen der Mainzer Universität betrifft, so erhielten die Professoren von vierzehn Stiften aus Stadt und Diözese Mainz ihren Unterhalt in Form von Lektoralpräbenden, wie das auch in Ingolstadt, Trier und Tübingen üblich war. Bis zum Einzug der Jesuiten hatten die Humanisten allein elf Lehrstühle inne, während die Mediziner zunächst nur eine Kanzel besaßen, die von dem Stift St. Stephan unterhalten wurde. Bei dieser schmalen finanziellen Basis ist es verwunderlich, daß die Mainzer Universität eine Reihe bedeutender Ärzte hervorgebracht hat: Dietrich Gresemund aus Meschede in Westfalen; Pollich von Mellerstadt, den Leibarzt Friedrichs des Weisen; den Iatrochemiker Ludwig von Hörnigk (1600 – 1667) sowie dessen Schwiegersonn, den berühmten Merkantilisten Johann Joachim Becher (1635 – 1682), der später in Wien Pläne zu großartigen Manufakturen entwarf und die Errichtung einer österreichisch-indischen Handelsgesellschaft betrieb.

## IV.

Die Studenten waren wie anderswo in Bursen untergebracht, in denen auch die Vorlesungen abgehalten wurden. Die Reste der Algesheimer Burse in der Nähe des Städtischen Altersheimes stehen noch. In der Schenkenbergburse, die auch in den Quellen als Kollegium zum Hl. Thomas von Aquin bezeichnet wird, besaßen anfangs die Dominikaner den Haupteinfluß. Via antiqua und via moderna blieben bis zur Übernahme des Algesheimers durch die Jesuiten eifrig sich befühende philosophische Lehrmeinungen. Auch hatte Diether von Isenburg das Haus zum Gutenberg, das von seinem Vorgänger Adolf II. von Nassau in der berühmten Stiftsfehde eingezogen

worden war, der Universität als bursa juristarum zur Verfügung gestellt. Unter dem Kurfürsten Johann Schweickard von Kronberg ist dann zu Beginn des 17. Jahrhunderts ein neues Kollegiengebäude, die Domus universitatis, als ein architektonisches Prachtwerk der Universität erbaut worden.

#### V.

Das Jahrzehnt vor Ausbruch der Französischen Revolution bedeutete den ebenso kurzen wie glanzvollen Höhepunkt der Alma Mater Moguntina. Alle Restaurations- und Regenerationsversuche des 17. und 18. Jahrhunderts, namentlich die der Schönborner Kurfürsten Johann Philipp und Lothar Franz, sowie die Privilegien des Erzbischofs von Ostein aus dem Jahre 1746 hatten nicht den Erfolg wie die Erneuerung der Universität durch Friedrich Karl Joseph von Erthal 1784, die als ein Durchbruch der katholischen Aufklärung gefeiert wurde. Nach langen Verhandlungen mit dem päpstlichen Stuhl und der Reichshofkanzlei in Wien hatte Erthal 1781 aus drei zu diesem Zweck säkularisierten Klöstern einen Universitätsfonds geschaffen, um die wirtschaftliche Lage der Anstalt zu heben. Darüber hinaus hatte er in dem Kurator Anselm Franz von Bentzel einen Mann gefunden, der, mit umfassendem enzyklopädischem Geist und praktischem Organisationstalent begabt, eine neue Verfassung der Hohen Schule ausarbeitete und ins Werk setzte, die einen ehrenvollen Platz in der deutschen Wissenschaftsgeschichte beanspruchen kann.

Infolge der Berufung berühmter Gelehrter wie Sömmering, Georg Forster und Johannes von Müller nach Mainz stieg die Studentenzahl im Jahre 1785 auf über 600 an und übertraf damit die der meisten katholischen Universitäten. Im Geist der Toleranz gestattete man nunmehr auch Protestanten und Juden die Promotion an der Universitas Moguntina semper catholica. Die geistige Blüte in Mainz der Erthal-Zeit hat die Historiker immer angezogen. Viele der Professoren und Studenten warfen sich nach 1789 freudig der Französischen Revolution in die Arme, die auch dem Ancien Régime der geistlichen Kurstaaten am Rhein ein jähes Ende setzen sollte. Nach der endgültigen Besetzung des linken Rheinufers 1789 wick ein Teil der Professoren nach Aschaffenburg aus; der zurückbleibende Rest hat bis zum Wiener Kongreß verschiedene französische Versuche erlebt, das Bildungswesen neu zu ordnen, und dann in den zwanziger Jahren dem Eingehen der noch übrig gebliebenen Medizinschule tatenlos zusehen müssen.

#### VI.

Die Franzosen haben sowohl am faktischen Erlöschen der kurfürstlichen Universität als auch am Wiederaufbau der Johannes Gutenberg-Universität entscheidenden Anteil gehabt, obgleich während des 19. Jahrhunderts, zumindest in den beiden Mainzer Theologenschulen, der Geist der Universitas nie ganz untergegangen war, ja als sich 1945/46 die große Chance bot, auch auf Wiedereröffnungsversuche verwiesen werden konnte. Schon in der Weimarer Republik hatte man erörtert, wie sich das Priesterseminar in eine theologische, das 1925 eröffnete Institut für Pädagogik in eine philosophische Fakultät oder das vor dem Ersten Weltkrieg errichtete Stadtkrankenhaus in eine medizinische Akademie nach dem Vorbild von Düsseldorf erweitern ließe. Außerdem gab es zeitweise Spekulationen, ob die Universität Gießen nicht nach Mainz zu transferieren wäre.

#### VII.

Man vermag sich heute nur noch schwer des Zustandes von Mainz im Jahre 1945 zu erinnern, um die ungeheuren Schwierigkeiten zu begreifen, die damals die Wiedereröffnung einer Universität mit sich bringen mußte. Die Stadt blutete wie nie zuvor in ihrer wechselvollen Geschichte aus tausend Wunden. Es gab nicht wenige, die von den Verantwortlichen zuerst die Beseitigung der ärgsten Nöte verlangten, ehe man sich ein utopisch scheinendes Projekt zu eigen machte. So ist es verständlich, daß man bald von dem Mainzer Wunder sprach und den Aufbau der Universität in einer Flakkaserne vielfach symbolisch als Zeichen geistiger Erneuerung eines in seine größte Katastrophe gesunkenen Volkes interpretierte.

Die Besatzungsmacht hat damit zugleich einen wichtigen Akt zur Versöhnung gesetzt; der Oberkommandierende konzedierte gleich bei der feierlichen Eröffnung am 22. Mai 1946: „Vous, Allemands, vous êtes ici chez vous!“ Damit war ausgesprochen, daß die französische Republik die mißlichen Erfahrungen des Rheinkampfes der zwanziger Jahre beherzigt hatte. Die von dem Aufbauwillen der Kriegsgeneration bestimmte Atmosphäre vermochte das oft gebrauchte Wort von der französischen Zufallsgründung bald zu widerlegen.

#### VIII.

Der größte Sohn der Stadt, der mit seiner Erfindung am meisten zur Verbreitung der Wissenschaften seit Anbruch der Neuzeit beigetragen hat, wurde der neuen Schöpfung zum Namensgeber. In Gutenberg schien sich der damaligen Generation zugleich die Kraft der Rheinlandschaft für alle Werke des Friedens zu verkörpern. Von daher ist auch der Satz in den Ende Februar 1946 verkündeten Statuten zu verstehen, daß die Universität die Kenntnis und das Verständnis für die geistigen und kulturellen Errungenschaften der anderen Länder, die gegenseitige Achtung der Völker voreinander und das Gefühl für die Verbundenheit der Menschen weiter fortbilden, darüber hinaus aber in ihrem engeren Raum jene Kräfte sammeln solle, die an der Entwicklung einer „bodenständigen rheinischen Kultur“ mitarbeiten wollen. Als Leitwort eines neuen Anfangs griff man zum Johannes-Evangelium: „Ut omnes unum sint!“ Erziehung zur wahren Humanitas, Bekämpfung des Narspezialistentums, Fülle und Tiefe der Bildung – das waren neben den klassischen Universitätsidealen in erregender Aktualität herausgestellte Postulate. „Die neue Hochschule setzt sich als wichtigstes Ziel, Menschen zu bilden. Sie wird

ihre Ehre darein setzen, die Anlagen des Charakters ebenso wie die intellektuellen Fähigkeiten zu entwickeln, indem sie die Wertschätzung der Freiheit, die Achtung vor dem Geistigen, Verständnis und Mitgefühl für die Mitmenschen und alle sittlichen Werte vermittelt, ohne welche das Fachwissen der Sache der Menschheit nicht wahrhaft zu dienen vermag."

## IX.

Während seit dem 10. September 1949 das Statut über die Organe der Verwaltung und die Berufung der Professoren der Johannes Gutenberg-Universität das Verhältnis der Hochschule zum neuen Lande Rheinland-Pfalz provisorisch regelte, bedeutete das am 6. März 1961 verkündete Landesgesetz über die Verfassung und Verwaltung der Johannes Gutenberg-Universität einen gewissen Abschluß des stürmischen Aufbaus. Das auf Grund der Reformdiskussion der sechziger Jahre am 22.12.1970 erlassene Landesgesetz über die Wissenschaftlichen Hochschulen in Rheinland-Pfalz muß erst noch seine Bewährungsprobe in der hochschulpolitischen Praxis der siebziger Jahre bestehen.

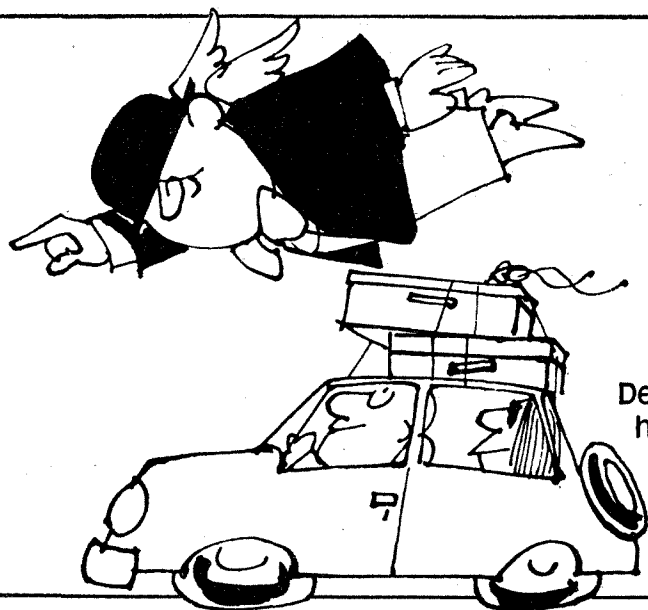

Devisen, Schecks und guten Rat  
hat unsere Bank für Sie parat,  
wenn Sie zur Urlaubsreise rüsten.  
Und was Sie sonst noch zahlen müßten,  
das wird als Auftrag registriert,  
damit sich kein Termin verliert.

Wir bieten mehr als Geld und Zinsen

**Volksbank Gonsenheim e. G.**

Hauptstelle: Mainz-Gonsenheim, Breite Straße 25-27

## Ehrensensoren

- GUERIN, Henry, Ingénieur, Licencié ès sciences, Chevalier de la Légion d'honneur  
F-06 Nice, Parc Coromandel, App. 89, 18, Avenue Gravier
- HANSEN, Kurt, Professor, Dr.-Ing., ehem. Vorsitzender der Farbenfabriken Bayer AG  
Sütterstraße 14, 509 Leverkusen
- KALKHOF-ROSE, Walter, Dipl.-Ing., Dipl.-Kaufmann, Konsul,  
Präsident der Industrie- und Handelskammer für Rheinhessen a. D.  
Burgstraße 7, 65 Mainz-Weisenau, Tel. 8 12 12
- SCHOTT, Erich, Professor, Dr. phil., Dr. rer. nat. h. c., Jenaer Glaswerk Schott & Gen.  
Hattenbergstraße 10, 65 Mainz
- STRECKER, Ludwig, Dr. iur., Dr. phil. h. c., Musikverlag B. Schott's Söhne  
Weihergarten 1-11, 65 Mainz

## Ehrenbürger

- FEUILLÉE, Pierre, Professor, Dr., Präsident der Universität Dijon  
B.P. 138, F-21004 Dijon
- FUCHS, Jockel, Oberbürgermeister der Stadt Mainz,  
Oechsnerstraße 3, 65 Mainz
- GLASER, Karl, Fabrikdirektor  
Postfach 78, 821 Prien (Chiemsee)
- GRDENIC, Drago, Professor, Dr., Rektor der Universität Zagreb  
TRG Marsala Tita 14, 41000 Zagreb/Jugoslawien
- HÜSCH, Hanns Dieter  
Bebelstraße 32, 65 Mainz
- HÜTHIG, Alfred, Dr. phil.  
Bergstraße 144, 69 Heidelberg
- KLEINMANN, Louis Theodor, Colonel  
32, Rue de l'Université, E 67 Strasbourg/Frankreich
- KLENK, Hans, Generalkonsul, Fabrikant  
Friedrichsstraße 45, 65 Mainz-Gonsenheim
- LEHLBACH, Julius, MdL.  
Ernst-Reuter-Straße 14, 6501 Mainz-Laubenheim
- NEUSE, Werner, Dr. phil., Litt. D. h. c., Emeritus Professor am Middlebury College/Vermont  
7 Cobb Road, New Brunswick/New Jersey 08901, USA
- ROBISON, Olin C., Professor, Dr., Präsident des Middlebury College  
Middlebury, Vermont, USA
- RÜCKERT, Georg, Dr. iur., Regierungspräsident a. D.  
Georg-Scheuing-Straße 24, 6507 Ingelheim
- FREIHERR VON SALMUTH, Curt, Dr. rer. nat. h. c., Gebrüder Giuliani GmbH  
Ziegelhäuser Landstraße 23-25, 69 Heidelberg
- SCHÄCK, Ernst, Ministerialdirigent a. D.  
Zeppelinstraße 17, 65 Mainz
- SEGHERS, Anna  
Volkswohlstraße, 1199 Berlin, DDR
- STRECKER, Ludwig, Dr. iur., Dr. phil. h. c., Musikverlag B. Schott's Söhne  
Weihergarten 1-11, 65 Mainz
- STROBEL, Lothar, Dr. Rechtsanwalt, Generalbevollmächtigter des Verwaltungsrates der Blendax-Werke  
Rheinallee 88, 65 Mainz

WAGNER, Siegfried, Dr. iur., Präsident des Justizprüfungsamtes a. D.  
Hegelstraße 55, 65 Mainz

WILLERSINN, Herbert, Dr., Vorsitzender des Vorstandes der BASF  
Erzbergerstraße 98, 67 Ludwigshafen

## Inhaber der Diether von Isenburg-Medaille

EBERZ, Willy, Dr. iur., Präsident des Sozialgerichts Mainz,  
Kreuzschanze 45, 65 Mainz

EICHHOLZ, Fritz, Dr. iur. h. c., Kanzler a. D.  
Alfred-Mumbächer-Straße 30, 65 Mainz

FLEMMING, Willi, Professor, Dr. phil., Deutsche Philologie und Theaterwissenschaft  
Südstraße 27, 6501 Budenheim

GIRON, Irène  
1, Rue Mignet, F-75016 Paris

ISELE, Hellmut Georg, Professor, Dr. iur., Dr. rer. pol. h. c.  
Les Mimosas, CH-3962 Montana

SCHMID, Josef, Professor, Dr. phil. rer. nat., Dr. h. c., Geographie  
Petersweg 69, 6503 Mainz-Kastel

SCHMITT, Wilhelm  
Rosenstraße 12, 6505 Nierstein

SKONIECZNY, Paul, Staatssekretär a. D., Generaldirektor der Landesbank Rheinland-Pfalz –  
Girozentrale a. D.,  
Dijonstraße 16, 65 Mainz

TROLL, Wilhelm, Professor, Dr. phil., Dr. rer. nat. h. c., Botanik und Allgemeine Biologie  
Oberer Laubenheimer Weg 19, 65 Mainz

## Mitgliedschaften

Die Johannes Gutenberg-Universität ist Mitglied folgender Organisationen:

1. Westdeutsche Rektorenkonferenz
2. Association Internationale des Universités
3. Ständige Konferenz der Rektoren und Vizerektoren  
der Europäischen Universitäten
4. Deutsche Forschungsgemeinschaft
5. Deutscher Akademischer Austauschdienst
6. Allgemeiner Deutscher Hochschulsportverband (ADH)

## Partnerschaften

Universidad de la Plata, Argentinien

Universidad de Concepción, Chile

Universität Dijon, Frankreich

Nihon Universität, Tokio, Japan

Universität Zagreb, Jugoslawien

Universidad Nacional de Colombia, Bogotá, Kolumbien

Universidad de los Andes, Bogotá, Kolumbien

**Telefonberatung . . . für Studenten . . . von Studenten**

Täglich von 20 bis 6 Uhr

Telefon: 39-59 50

# Organe der Universität

## Präsident

Professor Dr. iur. Litt. D. h. c. Peter SCHNEIDER  
Forum universitatis, Eingang 2, Zimmer 01-208, Telefon 39-23 01 und 39-23 04

## Vizepräsident

Professor Dr. rer. nat. Karlheinz ROTHAUSEN  
Forum universitatis, Eingang 2, Zimmer 01-236, Telefon 39-21 01

## Vizepräsident

Professor Dr. rer. nat. Uwe WOLLERT  
Forum universitatis, Eingang 2, Zimmer 01-235, Telefon 39-21 20 und 19-30 18

## Versammlung

Vorsitzender Professor Dr. phil. Wolfgang BÖRSCH-SUPAN  
Becherweg 17 (SB II), Zimmer 04-655, Tel. 39-25 28  
Stellvertreter des Vorsitzenden Prof. Dr. jur. Walter RUDOLF, Tel. 39-24 12  
Der Versammlung gehören 83 Mitglieder aus der Gruppe der Professoren, der Assistenzprofessoren, der Studenten, der Wissenschaftlichen Mitarbeiter und der Nichtwissenschaftlichen Mitarbeiter an.

## Senat

Dem Senat gehören an der Präsident als Vorsitzender, die Vizepräsidenten, ein Professor jedes Fachbereichs, Vertreter der Gruppe der Assistenzprofessoren, der Studenten, der Wissenschaftlichen Mitarbeiter, der Nichtwissenschaftlichen Mitarbeiter, insgesamt 62 Mitglieder. Mit beratender Stimme der Kanzler, der Vorsitzende des Hochschulkuratoriums und seine Stellvertreter.

## Haushaltsausschuß des Senates

Der Haushaltsausschuß ist besetzt mit dem Präsidenten als Vorsitzenden, 4 Professoren, 1 Assistenzprofessor, 2 Studenten, 2 Wiss. Mitarbeitern und 1 Nichtwiss. Mitarbeiter.

Mitglieder: Professor H. BIERMANN, DRESCHER, PESCH, K. SCHMIDT; Assistenzprofessor SINTERHAUF; Studenten ASCH, CZUIA; Wiss. Mitarbeiter BUCH, NEUFFER; Nichtwiss. Mitarbeiter NUCK.

## Senatsausschuß für Fragen der Lehrerausbildung an der Hochschule

Der Senatsausschuß ist mit Vertretern der an der Lehrerausbildung betroffenen Fachbereiche besetzt.  
(Vorsitzender: Akad. Oberrat Günther EDLICH).

## Senatsausschuß für Entwicklungsplanung

Der Senatsausschuß ist mit Vizepräsident Prof. ROTHAUSEN als Vorsitzenden, 5 Professoren, 1 Assistenzprofessor, 3 Studenten, 2 Wiss. Mitarbeitern und 1 Nichtwiss. Mitarbeiter besetzt.

## Senatsausschuß „Leitung der Integrierten wissenschaftlichen Einrichtungen“

Der Ausschuß ist mit dem Präsidenten als Vorsitzenden, 2 Professoren, 2 Assistenzprofessoren, 2 Studenten, 2 Wiss. Mitarbeitern und 2 Nichtwiss. Mitarbeitern besetzt.

## Senatsausschuß für Kapazitätsfragen

Der Senatsausschuß ist mit Vizepräsident Prof. ROTHAUSEN als Vorsitzenden, 2 Professoren, 2 Assistenzprofessoren, 2 Studenten und 2 Wiss. Mitarbeitern besetzt.

## Senatsausschuß für Datenschutz

Der Senatsausschuß ist mit Vizepräsident Prof. ROTHAUSEN als Vorsitzenden, 1 Professor, 1 Assistenzprofessor, 2 Studenten, 1 Wiss. Mitarbeiter und 1 Nichtwiss. Mitarbeiter besetzt.

## Senatsausschuß für die Vergabe von Förderungsstipendien (Titel 681 02)

Vizepräsident Prof. WOLLERT (Vorsitzender), die Mitglieder des Senats: Prof. BIERMANN, Wiss. Mitarbeiter Ortwin SCHWENTKER, stud. rer. nat. CZUIA.

**Wahlprüfungsausschuß**

Der Senatsausschuß ist mit 1 Professor, 1 Assistenzprofessor, 1 Student, 1 Wiss. Mitarbeiter und 1 Nichtwiss. Mitarbeiter besetzt.

**Satzungsausschuß**

Der Satzungsausschuß ist mit dem Präsidenten als Vorsitzenden, 4 Professoren, 1 Assistenzprofessor, 3 Studenten, 2 Wiss. Mitarbeitern und 1 Nichtwiss. Mitarbeiter besetzt.

**Geschäftsordnungsausschuß des Senates** (nur Senatoren)

Der Senatsausschuß ist mit dem Präsidenten als Vorsitzenden, 1 Professor, 1 Assistenzprofessor, 1 Student, 1 Wiss. Mitarbeiter und 1 Nichtwiss. Mitarbeiter besetzt.

**Ständiger Senatsausschuß für den freiwilligen Studentensport**

Der Senatsausschuß ist mit 4 vom Senat berufenen Mitgliedern (Vorsitzender: Prof. Dr. iur. Eckhart PICK), wobei ein Mitglied dem Personalrat der Universität bzw. den Kliniken angehören soll, 2 Vertretern des studentischen Sportausschusses, 1 Vertreter des Fachbereichs 26, 1 Vertreter der Obleute und 1 Vertreter der am freiwilligen Studentensport tätigen Lehrkräfte besetzt.

**Senatsbeauftragter für Wohnheimfragen**

Wiss. Mitarbeiter Felix SCHERWINSKY

**Senatsbeauftragter für Volkshochschule und Erwachsenenbildung**

Professor Dr. Karl SPRENGARD

**Filmreferent**

Professor Dr. Erhard THOMAS

**Rundfunkreferent**

Prof. Dr. iur. Walter Rudolf

**Strahlenschutzbeauftragte**

für den Bereich des Campus universitatis: Professor Dr. Günter HERRMANN, Akad. Direktor Dr. Karl-Erich SEYB, Institut für Kernchemie;  
für den Bereich der Universitätskliniken; Professor Dr. Lothar DIETHELM, verantwortlich für den physikalisch-technischen Bereich: Professor Dr. Rudolf WOLF.

**Strahlenschutzarzt**

für den Bereich der Johannes Gutenberg-Universität und Klinikum:  
Dr. med. H. GAMM, I. Med. Klinik – Abteilung für Hämatologie, Tel. 19-22 52.

## Hochschulkuratorium

Die Amtszeit der Mitglieder dauert vom 1. Februar 1978 bis 31. Januar 1982.

**Vorsitzender:**

Dr. Ing. Walter KALKHOF-ROSE

**Stellvertreter:**

Dr. iur. Maria HERR-BECK, MdL.  
Julius LEHLBACH, MdL.

**Geschäfts- und Schriftführer:**

Manfred DRENKELFUSS, Forum universitatis,  
Eingang 2, Tel. 39-24 19, 39-25 97

**Mitglieder:**

BRANDT, Hugo, MdB  
Zum Naheblick 3, 6531 Grolsheim

BRAUN, Günther, Dr. phil., Oberstudiendirektor  
An der Prall, 65 Mainz-Gonsenheim

FUCHS, Jockel, Oberbürgermeister  
Oechsnerstraße 3, 65 Mainz

GERSTER, Johannes, MdB  
Fischtorplatz 22, 65 Mainz

GILLMANN, H., Dr., Professor, Direktor der Med. Klinik  
der Städt. Krankenanstalten  
67 Ludwigshafen/Rhein

HERR-BECK, Maria, Dr. MdL  
Christophstraße 13, 65 Mainz

HOFMANN, Josef, Dr. iur., Bürgermeister  
Rathaus, 65 Mainz

JANTZER, Siegfried, Bürgermeister  
6728 Germersheim

KALKHOF-ROSE, Walter, Dr.-Ing.,  
Präsident der IHK für Rheinessen  
Gaßnerallee 40, 65 Mainz

KENTMANN, Wilhelm, Kirchenrat, Beauftragter der  
Ev. Kirchen im Lande Rheinland-Pfalz  
Rheinstraße 101, 65 Mainz

LEHLBACH, Julius, MdL  
Ernst-Reuter-Straße 14  
6501 Mainz-Laubenheim

MARTIN, Albrecht, Landtagspräsident  
Deutschhausplatz 12, 65 Mainz, Landtag

MOESTA, Carlheinz, Dr. phil., MdL  
Deutschhausplatz 12, 65 Mainz, Landtag

POMMER, Horst, Dr., Professor  
BASF, 67 Ludwigshafen

RIES, Roland, Prälat, Leiter des Katholischen Büros  
Ballplatz 5, 65 Mainz

THORWIRTH, Karl, MdL  
Südring 98, 65 Mainz

## **ORGANISATIONSPLAN der Johannes Gutenberg-Universität Mainz**

(Stand: 16. 5. 1978)

### **01. Fachbereich Katholische Theologie**

Integrierte wissenschaftliche Einrichtungen ohne eigene Leitung und ohne eigene Verwaltung.

0110 Seminar für biblische Wissenschaften

0120 Seminar für Kirchengeschichte

0130 Seminar für Dogmatik und Fundamentaltheologie

0140 Seminar für Moraltheologie und Sozialethik

0150 Seminar für praktische Theologie

0160 Seminar für Kirchenrecht

### **02 Fachbereich Evangelische Theologie**

Integrierte wissenschaftliche Einrichtungen ohne eigene Leitung und ohne eigene Verwaltung.

0210 Seminar für Altes Testament und Biblische  
Archäologie

0220 Seminar für Neues Testament

0230 Seminar für Kirchengeschichte und Territorial-  
kirchengeschichte

0240 Seminar für Systematische Theologie und  
Sozialethik

0250 Seminar für Praktische Theologie

0260 Seminar für Religions- und Missionswissen-  
schaft und Judaistik

### **03. Fachbereich Rechts- und Wirtschaftswissenschaften**

Integrierte wissenschaftliche Einrichtungen mit eigener Leitung, ohne eigene Verwaltung.

0310 Institut für Rechts- und Verfassungsgeschichte

0320 Institut für Allgemeine und Außenwirtschafts-  
theorie

0330 Institut für Finanzwissenschaft

0340 Institut für Verkehrswissenschaft

0350 Institut für Statistik und Ökonometrie

0360 Seminar für Rechts- und Wirtschaftswissen-  
schaften

### **05. Fachbereich Theoretische Medizin**

Integrierte wissenschaftliche Einrichtungen mit eigener Leitung und eigener Verwaltung.

0510 Anatomisches Institut

0520 Physiologisches Institut

0530 Physiologisch-Chemisches Institut

### **06. Fachbereich Klinisch-Theoretische Medizin**

Integrierte wissenschaftliche Einrichtungen mit eigener Leitung und eigener Verwaltung.

0610 Hygiene-Institut

0620 Institut für Medizinische Mikrobiologie

0630 Pharmakologisches Institut

0640 Institut für Rechtsmedizin

0650 Medizinhistorisches Institut

0660 Institut für Arbeits- und Sozialmedizin

0670 Institut für Immunologie



**07. Fachbereich Klinische Institute**

Integrierte wissenschaftliche Einrichtungen mit eigener Leitung und eigener Verwaltung.

0710 Institut für Anästhesiologie  
0720 Institut für Klinische Strahlenkunde

0730 Pathologisch-Anatomisches Institut  
0740 Institut für Medizinische Statistik u. Dokumentation

**08. Fachbereich Konservative Medizin**

Integrierte wissenschaftliche Einrichtungen mit eigener Leitung und eigener Verwaltung.

0810 I. Medizinische Klinik und Poliklinik  
0820 II. Medizinische Klinik und Poliklinik  
0830 Kinderklinik

0840 Hautklinik  
0850 Psychiatrische Klinik  
0860 Klinik und Poliklinik für Psychotherapie  
0870 Klinik und Poliklinik für Neurologie

**09. Fachbereich Operative Medizin**

Integrierte wissenschaftliche Einrichtungen mit eigener Leitung und eigener Verwaltung.

0910 Chirurgische Klinik  
0920 Orthopädische Klinik  
0930 Urologische Klinik  
0940 Neurochirurgische Klinik  
0950 Klinik für Geburtshilfe und Frauenkrankheiten

0960 Augenklinik  
0970 Hals-, Nasen- und Ohrenklinik  
0980 Klinik für Kommunikationsstörungen  
(Hör-, Stimm- und Sprachstörungen)

**10. Fachbereich Zahn-, Mund- und Kieferheilkunde**

Integrierte wissenschaftliche Einrichtungen mit eigener Leitung und eigener Verwaltung.

1010 Klinik für Kieferchirurgie  
1020 Poliklinik für Zahnärztliche Chirurgie  
1030 Poliklinik für Kieferorthopädie  
1040 Poliklinik für Zahnerhaltungskunde

1050 Poliklinik für Prothetik  
1060 Institut für zahnärztliche Werkstoffkunde und Technologie  
für Zahn-, Mund- und Kieferkrankheiten

**11. Fachbereich Philosophie, Pädagogik**

Integrierte wissenschaftliche Einrichtungen mit eigener Leitung, ohne eigene Verwaltung.

1110 Philosophisches Seminar  
1120 Seminar für Philosophie, insbesondere  
Scholastische Philosophie

1130 Pädagogisches Institut

**12. Fachbereich Sozialwissenschaften**

Integrierte wissenschaftliche Einrichtungen mit eigener Leitung und eigener Verwaltung.

1210 Institut für Politikwissenschaft  
1220 Institut für Soziologie  
1230 Institut für Ethnologie und Afrikastudien

1240 Institut für Publizistik  
1250 Psychologisches Institut

**13. Fachbereich Philologie I**

Integrierte wissenschaftliche Einrichtungen mit eigener Leitung, ohne eigene Verwaltung.

1310 Deutsches Institut

1320 Seminar für Allgemeine und Vergleichende  
Literaturwissenschaft

**14. Fachbereich Philologie II**

Integrierte wissenschaftliche Einrichtungen mit eigener Leitung, ohne eigene Verwaltung.

1410 Seminar für Englische Philologie

1420 Seminar für Vergleichende Sprachwissenschaft

**15. Fachbereich Philologie III**

Integrierte wissenschaftliche Einrichtungen mit eigener Leitung, ohne eigene Verwaltung.

1510 Romanisches Seminar  
1520 Institut für Slavistik  
1530 Seminar für Klassische Philologie  
1540 Institut für Klassische Archäologie

1550 Kunstgeschichtliches Institut  
1560 Seminar für Orientkunde  
1570 Seminar für Indologie

**16. Fachbereich Geschichtswissenschaften**

Integrierte wissenschaftliche Einrichtungen mit eigener Leitung, ohne eigene Verwaltung.

1610 Institut für Vor- und Frühgeschichte  
1620 Institut für Alte Geschichte  
1630 Historisches Seminar

1640 Institut für Buchwesen  
1650 Musikwissenschaftliches Institut  
1660 Institut für Osteuropäische Geschichte

**17. Fachbereich Mathematik****18. Fachbereich Physik**

Integrierte wissenschaftliche Einrichtungen mit eigener Leitung und eigener Verwaltung.

1810 Institut für Physik

1830 Institut für Meteorologie

1820 Institut für Kernphysik

1840 Institut für Elektrotechnik

**19. Fachbereich Chemie**

Integrierte wissenschaftliche Einrichtungen mit eigener Leitung und eigener Verwaltung.

1910 Institut für Anorganische und Analytische  
Chemie

1930 Institut für Organische Chemie

1920 Institut für Kernchemie

1940 Institut für Physikalische Chemie

1950 Institut für Biochemie

Integrierte wissenschaftliche Einrichtungen mit eigener Leitung, ohne eigene Verwaltung.

1960 Abteilung für die Ausbildung von Lehramts-Kandidaten in Chemie

Integrierte wissenschaftliche Einrichtungen ohne eigene Leitung und ohne eigene Verwaltung.

1970 Abteilung für Meßtechnik.

**20. Fachbereich Pharmazie****21. Fachbereich Biologie**

Integrierte wissenschaftliche Einrichtungen mit eigener Leitung und eigener Verwaltung.

2110 Institut für Allgemeine Botanik

2140 Institut für Genetik

2120 Institut für Spezielle Botanik und Botanischer  
Garten

2150 Institut für Anthropologie

2130 Institut für Zoologie

2160 Institut für Mikrobiologie und Weinforschung

**22. Fachbereich Geowissenschaften**

Integrierte wissenschaftliche Einrichtungen mit eigener Leitung und eigener Verwaltung.

2210 Geographisches Institut

2220 Institut für Geowissenschaften

**23. Fachbereich Angewandte Sprachwissenschaften (Germersheim)**

Integrierte wissenschaftliche Einrichtungen mit eigener Leitung, ohne eigene Verwaltung.

2310 Institut für Allgemeine Sprach- und Kultur-  
wissenschaften

2350 Institut für Slavische Sprache und Kultur

2320 Germanistisches Institut

2360 Institut für Arabische Sprache und Kultur

2330 Institut für Anglistik und Amerikanistik

2370 Forschungs- und Informationszentrum für

2340 Institut für Romanische Sprachen und Kulturen

Didaktische Fragen

**24. Fachbereich Kunsterziehung****25. Fachbereich Musikerziehung****26. Fachbereich Leibeserziehung**

**2700 Zentrale wissenschaftliche Einrichtungen** (gem. Paragraph 51 Abs. 2 HochSchG)

2710 Sprachlehranlage und Spracheninstitut

2730 Studium generale

2720 Rechenzentrum

**Kostenfreie Rechtsberatung des AStA**

Forum universitatis, Eingang 3,  
Raum 01-402, Mo und Do, 18-20 Uhr

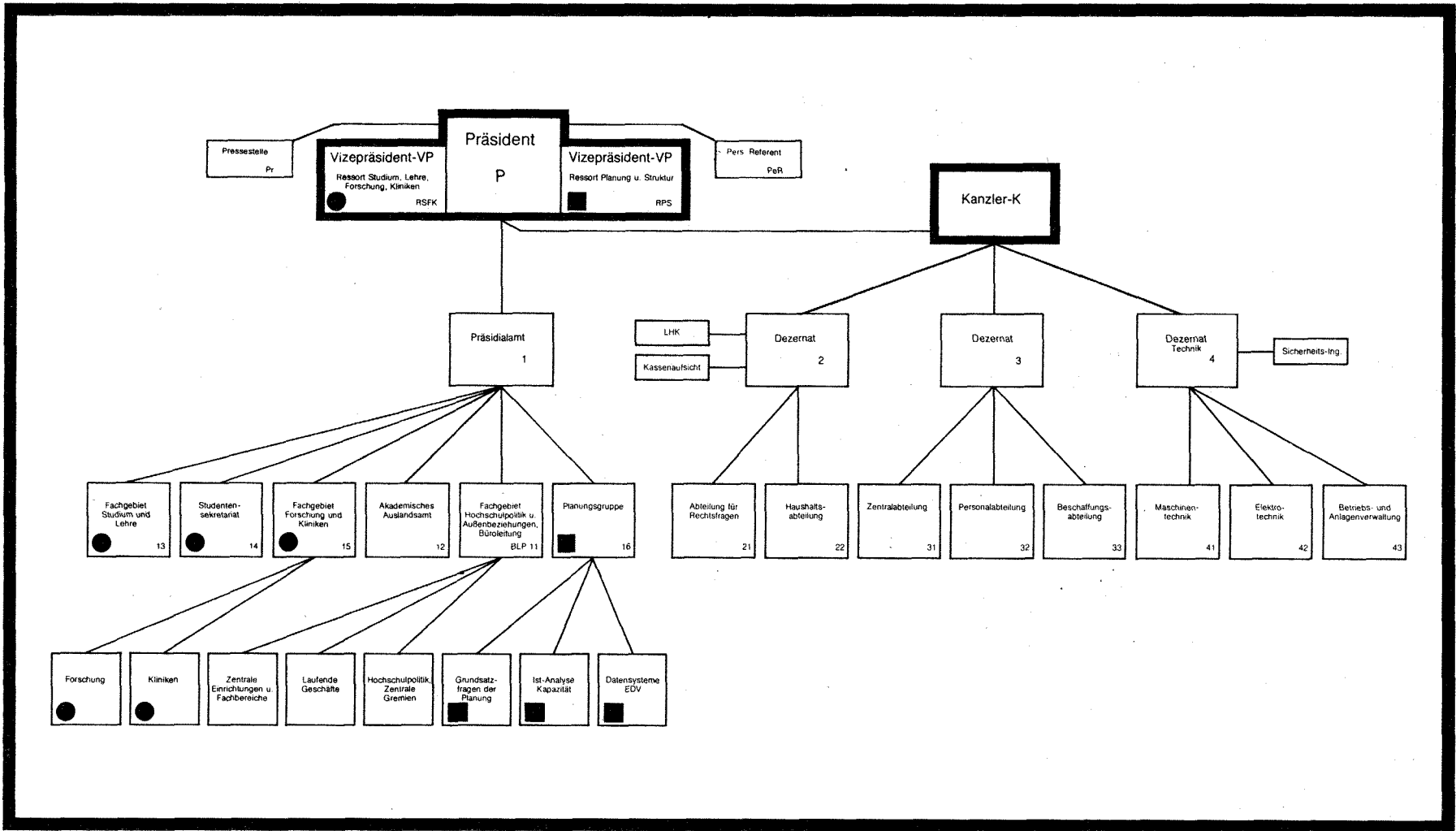

# Leitung und Zentralverwaltung

## PRÄSIDENT

Prof. Dr. iur., Litt./D. h. c. Peter SCHNEIDER  
 Forum universitatis, Eingang 2, Zimmer 01-208,  
 Sprechstunden nach Vereinbarung  
 Vorzimmer: Gisela SCHULZE-GAHMEN, Telefon 39-23 01 und 23 04  
 Estelle SCHARNEWSKI, Telefon 39-23 05 und 23 06

### Persönlicher Referent

Hans-Günther BRÜSKE  
 Geschäftszimmer: Gisela SCHULZE-GAHMEN, Tel. 39-21 21 und 23 04

### Pressestelle

Leiterin: Nicole GÜTH  
 Eingang Becherweg 2, Zimmer 00-102, 00-106, Telefon 39-23 69

## VIZEPRÄSIDENT

Prof. Dr. rer. nat. Karlheinz ROTHAUSEN  
 Ressort Planung und Struktur  
 Forum universitatis, Eingang 2, Zimmer 01-236  
 Sprechstunden: Mi 8-9 Uhr und nach Vereinbarung  
 Vorzimmer: Marianne ARENTZ, Telefon 39-21 01

## VIZEPRÄSIDENT

Prof. Dr. rer. nat. Uwe WOLLERT  
 Ressort Studium, Lehre, Forschung, Kliniken  
 Forum universitatis, Eingang 2, Zimmer 01-235  
 Sprechstunden: Mo-Fr nach Vereinbarung  
 Vorzimmer: Marianne KREIS, Telefon 39-21 20 und 19-30 18

## Kanzler

Albert SALM  
 Forum universitatis, Eingang 2, Zimmer 00-236  
 Sprechstunden nach Vereinbarung  
 Geschäftszimmer des Kanzlers: Elfriede STERNBERG, Telefon 39-22 01, 39 22 02

## Präsidialamt

Leiter: Dr. iur. Manfred SCHUMACHER, Oberregierungsrat  
 Geschäftszimmer: Estelle SCHARNEWSKI, Tel. 39-23 05 und 23 06

### Fachgebiet Hochschulpolitik und Außenbeziehungen, Büroleitung

Leiter: Dr. iur. Manfred SCHUMACHER, Oberregierungsrat  
 Hochschulpolitik, Zentrale Gremien: Jürgen LÖW, Tel. 39-23 59  
 Zentrale Einrichtungen und Fachbereiche: Norbert KLUGIUS, Tel. 39-26 25  
 Laufende Geschäfte: Maria LARISIKA, Tel. 39-24 18

### Akademisches Auslandsamt

Leiter: Dr. Günter KÖNIG  
 Forum universitatis, Eingang 6, Zimmer 01-638, Tel. 39-22 81  
 Hauptamtliche Betreuerin: Dr. Marlis WEINMANN  
 Forum universitatis, Eingang 6, Zimmer 01-632, Tel. 39-25 25

### Planungsgruppe

Grundsatzfragen der Planung: Rolf HOELLER, Tel. 39-23 09  
 Ist-Analysen, Kapazität: Dr. rer. nat. Christoph BIERMANN, Tel. 39/23 21  
 Datensysteme, EDV: Gregor SCHUMACHER, Tel. 39/28 56

**Fachgebiet Studium und Lehre**

Leiter: Hans HETZIUS

Forum universitatis, Eingang 2, Zimmer 01-235, Tel. 39-24 21

**Fachgebiet Forschung und Kliniken**

Forschung: N. N.

Kliniken: N. N.

Vertreter: Hans HETZIUS

**Studentensekretariat**

Leiter: Ernst LÜDGEN, Universitätsoberamtsrat

Forum universitatis, Eingang 3, Zimmer 00-304, Tel. 39-26 57

**Dezernat 2**

Leiter: Albert SALM, Kanzler

Forum universitatis, Eingang 2, Zimmer 00-234

Geschäftszimmer: Elfriede STERNBERG, Tel. 39-22 01, 39-22 02

**Abteilung für Rechtsfragen**

Leiter: Gerhard HUST, Regierungsdirektor

Eingang Becherweg 2, Zimmer 00-121, Telefon 39-21 09

**Haushaltsabteilung**

Leiter: Heinz WOLF, Regierungsrat

Forum universitatis, Eingang 2, Zimmer 00-212, Telefon 39-22 21

**Dezernat 3**

Leiter: Friedrich SPIEGEL, Ltd. Regierungsdirektor, Stellvertreter des Kanzlers

Forum universitatis, Eingang 2, Zimmer 00-224

Geschäftszimmer: Edith REINELT, Tel. 39-23 51

**Zentralabteilung**

Leiter: Friedrich SPIEGEL, Ltd. Regierungsdirektor, Tel. 39-23 51

**Personalabteilung**

Leiter: Kurt WIEHL, Regierungsrat

Forum universitatis, Eingang 3, Zimmer 01-347, Telefon 39-22 04

**Beschaffungsabteilung**

Leiter: N. N.

**Dezernat 4, Technik**

Leiter: Dipl.-Ing. Günter HELFRICH (kommissarisch)

Klinikum, Kraepelinweg

Geschäftszimmer: Tel. 39-21 42 und 19-22 22

**Sicherheitstechnik**

Sicherheitsingenieur: N. N.

**Abteilung Maschinenteknik**

Leiter: Dr.-Ing. Franz-Willy OVERBECK, Tel. 39-22 11

**Abteilung Elektrotechnik**

Leiter: Dipl.-Ing. Günther HELFRICH, Tel. 19-20 20 und 39-21 42

**Betriebs- und Anlagenverwaltung**

Leiter: N. N.

**Einführungsveranstaltungen für Studienanfänger  
9. bis 13. Oktober 1978**

## Landeshochschulkasse

Leiter: Paul SCHMIDT, Universitätsamtsrat  
 Forum universitatis, Eingang 3, Zimmer 00-346, Tel. 39-22 31  
 Kassenstunden: Mo-Fr 8.30-11 Uhr, Tel. 39-22 33  
 Konten: Landeszentralbank Mainz (BLZ 550 000 00), Kto.-Nr. 550 01511  
 Landesbank Mainz (BLZ 550 500 00), Kto.-Nr. 53 500  
 Sparkasse Mainz (BLZ 550 501 20), Kto.-Nr. 54 825  
 Postscheckamt Ludwigshafen (BLZ 545 100 67) 250 11-671

## Kassenaufsicht

Karl KAISER, Universitätsamtsrat  
 Forum universitatis, Eingang 7, Zimmer 00-701, Tel. 39-21 10

# Klinikum

## Concilium medicinale

(Gemeinsamer Ausschuß der Medizinischen Fachbereiche)  
 Obere Zahlbacher Straße 67 (Institutsgebäude) Mainz  
 Vorsitzender: Prof. Dr. Rudolf WOLF, Tel. 19-31 80  
 Sekretariat: Eve Marie BOEFFEL, Tel. 19-31 81; Monika RIEGELMANN, Tel. 19-31 86

## Klinikausschuß

Vorsitzender: Prof. Dr. Miklos HALMAGYI, Tel. 19-27 02  
 Sekretariat: N. N., Tel. 19-29 68

## Klinikvorstand

Der Ärztliche Direktor Prof. Dr. L. DIETHELM, Vorsitzender; Prof. Dr. V. FRIEDBERG, Assistenzprofessor Dr. W. ACHENBACH, Nichtwiss. Mitarbeiter Margarete ADELHARDT, Verwaltungsdirektor Ltd. Plogierungsdirektor Dr. Reinhold RÖRIG. Sekretariat: Ingeborg WILKE, Tel. 19-29 69.

## Ärztlicher Direktor

Prof. Dr. L. DIETHELM, Tel. 19-23 70 und 23 71  
 Vorzimmer: Ingeborg WILKE, Tel. 19-29 69

## Apotheke

Leiter: Dr. rer. nat. Peter FRANK, Ltd. Pharm.-Direktor, Tel. 19-22 09  
 Sekretariat: Gisela KOTZIAN, Tel. 19-24 77  
 Stellvertreter: Christopher J. CLANCY, Apotheker, Tel. 19-24 77  
 Apotheker: Doris BLATT, Oberpharmazierätin, Marianne NICKEL, Oberpharmazierätin, Tel. 19-24 77, Dr. Klaus-Dieter FREY, Pharmazierat z. A., Tel. 19-25 06, Dr. Reinhold SIEBEN, Pharmazierat.

## Personalärztin

Leiterin: Dr. med. Pia BEYERMANN, Tel. 19-28 63  
 Sprechzeiten: Mo-Fr 8-12 Uhr  
 Sekretariat und Anmeldung: Frau SCHNARR, Tel. 19-28 96, Nachsorgeklinik, 1. Stock, Zi. 136

## Strahlenschutzarzt

Dr. Heinhold GAMM  
 Sprechzeiten: Mo-Fr 8-12 Uhr  
 Sekretariat und Anmeldung: Tel. 19-22 77

## Transfusionszentrale

Leiterin: Dr. Anny ARNDT-HANSER, Ltd. Med.-Direktorin, Tel. 19-32 10  
 Sekretariat: Hannelore KLEWIN, Tel. 19-32 11  
 Blutspender (Anmeldung und Blutspenderkartei): Hochhaus am Augustusplatz

## Verwaltung-Klinikum

### Verwaltungsdirektor

Dr. Reinhold RÖRIG, Ltd. Regierungsdirektor  
Vorzimmer: Doris BUCHER, Tel. 19-22 01 und 22 02

### Dezernat 1

Leiter: N. N.

#### Zentralabteilung

Leiter: Heinzotto WIELAND, Oberamtsrat,  
Tel. 19-22 04 und 22 14

#### Rechtsabteilung

Leiter: N. N.

#### Personalabteilung

Leiter: Hans KARL, Regierungsamtmann,  
Tel. 19-26 51

### Dezernat 2

Leiter: Norbert KRÄMER, Dipl.-Kaufmann,  
Tel. 19-27 07 und 19-24 62

#### Abteilung Finanzwesen

Leiter: Walter GÖTZ, Verw.-Ang.,  
Tel. 19-23 04

#### Abteilung Planung und Organisation des Klinikums

Leiter: Norbert KRÄMER, Dipl.-Kaufmann,  
Tel. 19-27 07 u. 19-24 62

#### Abteilung Datenverarbeitung

Leiter: Ferdinand KLOOS, Dipl.-Volkswirt,  
Tel. 19-29 65

#### Krankenkostenabteilung

Leiter (komm.): Wolfgang BRUCHHAUSEN, Regierungsamtmann,  
Tel. 19-22 11

### Dezernat 3

Leiter: Dr. Reinhold RÖRIG, Ltd. Regierungsdirektor,  
Tel. 19-22 01 und 19-22 02

#### Beschaffungsabteilung

Leiter: Kurt SCHRÖTER, Universitätsamtsrat, Tel. 19-28 73

#### Wirtschaftsabteilung

Leiter: Hans THÜRSTEIN, Universitätsoberamtsrat, Tel. 19-27 90

## Personalräte

### Universität (Campus)

Vorsitzender: Dr. Fr. Otto NEUFFER, Tel. 39-25 97, 39-23 87

Büro: Forum universitatis, Eingang 7

Geschäftszimmer: Frau K. ROSENBAUM, Tel. 39-25 97, Frau H. SANDER, App. 43 15

Geschäftszeit: Mo-Fr 8-12 Uhr

Sprechstunden des Personalrates: Mo, Mi, Do 15-16 Uhr oder n. tel. V.

Vorstand: M. DRENKELFUSS, Tel. 39-25 97, 24 19, Dr. O. HELFRICH, Tel. 39-25 48, K. H. THEISS,  
App. 34 33, Dr. P. BECK, Tel. 39-57 43

Vertrauensmann der Schwerbehinderten: H. GÖLZ, Tel. 39-23 95

Jugendvertretung: A. ROHRBACHER, Tel. 39-57 07

Gemeinschaftshaus, App. 42 49, Zeiten der Essensausgabe: Mo, Do 12-13

## Universität (Klinikum)

Vorsitzender: Hans HERBERT, Tel. 19-24 07  
 Büro: Bau 12, 1. Stock  
 Geschäftszimmer: Frau DAMBACHER, Tel. 19-24 07  
 Geschäftszeit: Mo-Fr 8-15 Uhr  
 Sprechstunden des Personalrates: Mo-Fr 8-15 Uhr  
 Vorstand: Dr. A. ROUX, Tel. 19-25 81, H. BARBER, Tel. 19-22 97  
 H. E. KÖHLER, Tel. 19-26 99, R. BICKEL, Tel. 19-24 07  
 Vertrauensmann der Schwerbehinderten: J. BREITLAUCH, Tel. 19-31 10  
 Jugendvertretung: A. CAESAR, Tel. 19-24 07

## Universitätsarchiv

Saarstraße 21. R U 1 - 334 - 65 Mainz  
 Leiter: N. N., Tel. 39-24 50  
 Geschäftszeit: Mo-Fr 8-12 Uhr

## Deutsche Forschungsgemeinschaft DFG

**Anschrift:** Kennedyallee 40, 53 Bonn-Bad Godesberg 1, Tel. (0 22 21) 87-1  
**Präsident:** Prof. Dr. Heinz MAIER-LEIBNITZ  
**Generalsekretär:** Dr. Carl Heinz SCHIEL

Die Deutsche Forschungsgemeinschaft (DFG) ist die zentrale Selbstverwaltungsorganisation der Wissenschaft in der Bundesrepublik Deutschland. Nach ihrer Satzung hat die DFG seit ihrer Gründung vor über 50 Jahren den Auftrag, „die Wissenschaft in allen ihren Zweigen zu fördern“. Sie unterstützt finanziell Forschungsvorhaben in allen Disziplinen, insbesondere im Bereich der Grundlagenforschung und der angewandten Forschung, soweit diese an den Hochschulen betrieben wird. In zahlreichen Wissenschaftsgebieten hat sie zunehmend die Aufgaben der Stärkung der Zusammenarbeit unter den Forschern, der Koordinierung von Grundlagenforschung und ihrer Abstimmung mit der staatlichen Forschungsförderung übernommen. Sie berät Parlamente und Regierungen in wissenschaftlichen Fragen, vor allem im Bereich der Gesundheitsvorsorge und des Umweltschutzes, und fördert die Beziehungen der deutschen Forscher zur ausländischen Wissenschaft. Ihre besondere Aufmerksamkeit gilt der Förderung des wissenschaftlichen Nachwuchses.

Jeder deutsche Wissenschaftler kann bei der Deutschen Forschungsgemeinschaft im **Normalverfahren** Anträge auf Finanzierungshilfe für ein von ihm gewähltes Forschungsvorhaben stellen. Dabei können dem Forscher Mittel für Personal, wissenschaftliche Geräte, Verbrauchsmaterial, Reisen und Spezialliteratur bewilligt werden. Die **Forschergruppe** ist ein längerfristiger Zusammenschluß mehrerer, in der Regel an einem Ort wirkenden Wissenschaftler zur Bearbeitung einer besonderen, meist interdisziplinären Forschungsaufgabe. In **Schwerpunktprogrammen** arbeiten Forscher aus verschiedenen wissenschaftlichen Instituten im Rahmen einer vorgegebenen Thematik – und zwar jeder in seiner Forschungsstätte – für begrenzte Zeit zusammen. **Sonderforschungsbereiche** sind Gruppen von Wissenschaftlern, die sich mit Zustimmung ihrer Hochschule zur gemeinsamen Forschung auf Wissenschaftsgebieten zusammengeschlossen haben, in denen die Hochschule einen längerfristig zu fördernden Schwerpunkt sieht.

Anträge auf Förderung durch die Deutsche Forschungsgemeinschaft werden vor der Bewilligung von Wissenschaftlern der einzelnen Disziplinen nach qualitativen Gesichtspunkten begutachtet. Die Gutachter werden von den Forschern in der Bundesrepublik für jedes Fach alle vier Jahre gewählt. Finanziert wird die Deutsche Forschungsgemeinschaft durch Bund und Länder gemeinsam; außerdem erhält sie Mittel von Stiftungen.

Vertrauensmann der Universität Mainz: Prof. Dr. Paul KLEIN, Fachbereich 06, Tel. 19-31 41;  
 Stellvertretender Vertrauensmann: Prof. Dr. Werner FRÖHLICH, Fachbereich 12, Tel. 39-22 50.

## Sonderforschungsbereiche

an der Johannes Gutenberg-Universität Mainz

**Sonderforschungsbereich 41:** Chemie und Physik der Makromoleküle Darmstadt/Mainz  
 Becherweg 18-20, Tel. 39-24 02, 65 Mainz

Sprecher: Prof. Dr. Helmut RINGSDORF,  
 Institut für Organische Chemie

**Sonderforschungsbereich 73:** Atmosphärische Spurenstoffe Frankfurt/Mainz  
 Becherweg 25 und 27, Tel. 30 51, 65 Mainz

Sprecher: Professor Dr. Peter WARNECK,  
 Max-Planck-Institut

**Sonderforschungsbereich 107:** Vollzugsmechanismen der Immunreaktion  
 Obere Zahlbacher Straße 69, Tel. 19-31 20, 65 Mainz

Sprecher: Professor Dr. Paul KLEIN,  
 Institut für Medizinische Mikrobiologie



# Universitätsbibliothek

Anschrift: Jakob-Welder-Weg 6, Postfach 40 20, 65 Mainz

Direktor: Dr. J. SCHUBERT

Vorzimmer: Ursula SALEH, Telefon 39-26 44

Stellvertreter: Bibliotheksdirektor Dr. W. MÜHL, Telefon 39-26 38

Geschäftsstelle: Telefon 39-22 36

Allgemeine Auskunft:	Tel. 39-26 33
Ausleihe:	Tel. 39-22 13

## Fachreferenten

Bibliotheksdirektor Dr. W. STEINMANN: Rechtswissenschaft, Wirtschaftswissenschaft, Telefon 39-25 84.

Oberbibliotheksrätin Dr. L. FISCHER: Deutsche Philologie, Englische Philologie, Kunstwissenschaft, Telefon 39-25 85.

Oberbibliotheksrat Dr. H. HÄUSER: Mathematik, Geodäsie, Allgemeine Naturwissenschaft, Physik, Astronomie, Geowissenschaft, Technik, Landwirtschaft, Geographie, Völkerkunde, Telefon 39-22 09.

Oberbibliotheksrat Dr. H. BERNDT: Philosophie, Religionswissenschaft, Theologie, Telefon 39-26 55.

Oberbibliotheksrat Dr. G. RICHTER, Allgemeines (Bibliographie, Buch- und Bibliothekswesen, Wissenschaftskunde, Zeitungswissenschaft), Pädagogik, Hochschulwesen, Telefon 39-23 79.

Oberbibliotheksrat Dr. S. BESSLICH: Lehrbuchsammlung, Klassische Philologie, Slavische Philologie, Archäologie, Telefon 39-25 90.

Oberbibliotheksrat Dr. H.-D. REINHARDT: Staatswissenschaft und (theoretische) Politik, Geschichte, Volkskunde, Militaria, Psychologie, Telefon 39-22 08.

Oberbibliotheksrat Dr. R. REICHARDT: Romanische Philologie, Musik- und Theaterwissenschaft, Sozialwissenschaft, Telefon 39-26 37.

Bibliotheksrätin Dr. B. HÖRICH: Medizin, Sport, Telefon 39-26 36.

Oberbibliotheksrätin Dr. E. HOBEN: Allgemeine Sprach- und Literaturwissenschaft, Orientalische Philologie, Telefon 39-25 90.

Bibliotheksrat Norbert SCHOTT: Chemie, Pharmazie, Biologie, Anthropologie, Telefon 39-24 57.

## Öffnungszeiten

Ausleihe  
Offenes Magazin  
Lehrbuchsammlung

Mo-Fr 10-18



**Bucheinbände aller Art:  
Erhart Köhler  
Tel. (06144) 2353**

Eine der führenden  
Bibliotheksbuchbindereien  
im Rhein-Main-Gebiet.

Handwerklicher Meisterbetrieb.

Zeitgemäße Einbände zu kleinen  
Preisen.  
Papierweiterverarbeitung.  
Preiswerter Sofort-Dienst für alle  
Examensarbeiten.

Karl-Liebknecht-Straße 1-3  
6095 Ginsheim/Mainz  
☎ (06144) 2353

Parkmöglichkeiten vor dem Haus.

Auskunft	
Annahme für Fernleihe	Mo-Fr 8-18
Annahme für Fotoarbeiten und Kopien	Sa 9-12.30
Alphabetischer Benutzerkatalog	Mo-Fr 8-19
Großer Lesesaal	Sa 9-12.30
Systematischer Katalog	Mo-Fr 10-19
Bibliograph. Handapparat	Sa 9-12.30
Zeitschriften-Lesesaal	Mo-Fr 8-16.30
	Sa 9-12.30
Dissertationsannahme (Zimmer 110)	Mo-Fr 8-12
Fachbibliothek Medizin (Univ.-Kliniken, Bau 19)	
Lesesaal	Mo-Fr 9 -13 13.30-17
Ausleihe	Mo-Fr 10 -13 14.30-16.30
Lesesaal Lehrbuchsammlung	Mo-Do 8 -11.30
Klinische Medizin	12 -17
(Univ.-Kliniken, Bau 19)	Fr 8 -11.30 12 -14.30

Die Bibliothek bleibt für die Benutzung **geschlossen**: An den Samstagen vor Ostern und Pfingsten, in der letzten vollen Augustwoche und in der Zeit vom 24.12. bis 1.1.

#### **Einführung für Studienanfänger in der Benutzung der Universitätsbibliothek:**

Vom 9.-12. Oktober und vom 16.-19. Oktober 1978, jeweils 13 s. t., finden Einführungen für Studienanfänger in die Benutzung der Universitätsbibliothek statt. Treffpunkt: Eingangshalle der Universitätsbibliothek.

#### **Jüdische Bibliothek in Mainz**

Die Bibliothek enthält 5500 Bände Judaica. Sie steht allen Studierenden als Präsenzbibliothek kostenlos zur Verfügung. Sprechstunden: Mo 15-16, R 00-547.

## **Universitätsbauleitung**

Leiter: Leitender Baudirektor Dr.-Ing. Lothar LEONARDS  
Schillerstraße 9 (Wichernhaus), Postfach 39 69, 65 Mainz, Telefon 1 40 21  
Vertreter: Baudirektor Dipl.-Ing. Hartmut KOHLS

**Sämtliche Examensarbeiten  
werden schnellstens bearbeitet!**

**BIBLIOTHEKS- UND SORTIMENTS-BUCHBINDEREI**

**GERD-ADOLF SCHULZ**

Turnvater-Jahn-Straße 12 · Telefon 3 41 47

6500 MAINZ-BRETZENHEIM

(Nähe Universität)

# Studentische Selbstverwaltung

Studentenschaft der Johannes Gutenberg-Universität  
– Körperschaft des öffentlichen Rechts –

Geschäftsstelle: Forum universitatis, Eingang 3, Zimmer 01-410, Telefon 39-25 91  
Sprechstunden: Mo, Di, Do, Fr 10-12 Uhr

Geschäftsführer: Ralph Stadlmair, Tel. 39-25 73.

Vorsitzender/Hochschulreferat: Tel. 39-25 76

Auslandsreferat: Tel. 39-27 20, Fachschaftsreferat: App. 32 22, Presse und Öffentlichkeitsarbeit: Tel. 39-27 20,  
Sozialreferat 39-25 73

Sekretariat: Tel. 39-25 91

## Studentenparlament

Das Studentenparlament ist die beschlußfassende Vertretung der Studentenschaft.

Öffentliche Sitzungen werden jeweils 3 Tage vorher einberufen und am Parlamentsbrett (Forum universitatis, Eingang 3, 1. Stock) angekündigt.

## Allgemeiner Studenten-Ausschuß

(gemäß der Wahl zum 27. Studentenparlament)

Vorsitzender: Reiner Weidenbruch (Juso-HSG)  
1. Stellv. Vors.: Rudolf Peter (Juso-HSG) (Finanzreferent)  
2. Stellv. Vors.: Michael Hohmann (MSB) (Fachschaftsreferent)  
Hochschulreferent: Klaus-Jürgen Orlowski  
Sozialreferent 1: Elmo Keller (AGF)  
Sozialreferent 2: Conny Kerth (links-unabhängig)  
Pressereferent: Bettina Rosch (Juso-HSG)  
Auslandsreferent: Karl-Friedrich Kolb (links-unabhängig)

Studentischer Sportausschuß: Hans-Werner Schrader, Gerd Kohl, Dagmar Herrmann  
Geschäftszimmer im FB 26, Tel. 2 00 65.

### Rechtsberatung des AStA

Kostenfreie Rechtsberatung für Studierende Mo, Do 18-20 Uhr, AStA-Raum 01-402.

### Lesezimmer des AStA

Mo-Fr 8.30-20, Sa 9-12.30 Uhr, Kaminsaal im Mensagebäude.

Es gibt viele gute Gründe, sich für die Debeka\* zu entscheiden. Einer davon: unsere vorteilhaften Angebote für die Zeit Ihres Studiums und später.

\* Die Debeka ist die größte Selbsthilfeeinrichtung der Angehörigen des öffentlichen Dienstes auf dem Gebiet der Krankenversicherung

**Debeka**

Krankenversicherungsverein a.G. · Lebensversicherungsverein a.G. · Bausparkasse AG  
Hauptverwaltung: Postfach 460, Südallee 15-19, 5400 Koblenz

**Geschäftsstelle: Bahnhofstraße 2 c, 6500 Mainz, Telefon (0 61 31) 2 56 06**

# Akademische Studien- und Berufsberatung

## Akademische Studienberatung

Zur Unterrichtung und Beratung in allen Fragen vor dem Studium und während des Studiums wird innerhalb der einzelnen Fachbereiche eine Studienberatung durchgeführt.

Diese Beratung soll in erster Linie den Studenten zu einem sinn- und zweckvollen Studiengang verhelfen und ihnen die Auswahl der Vorlesungen im Hinblick auf die erstrebte Abschlußprüfung erleichtern.

Die Beratung erfolgt durch die Dekane oder wissenschaftlichen Mitglieder der Fachbereiche in den angesetzten Sprechstunden.

## Berufsberatung für Studenten

Becherweg 17, SB II, 3. OG, R 03-445

Die Berufsberatung für Studenten informiert und berät in allen Fragen der Berufswahl, der Berufsmöglichkeiten und bei Studienproblemen, die beruflich relevant sind, z. B. Wahl von Fächerkombinationen, von Vertiefungsrichtungen, Fragen des Studienfachwechsels, Möglichkeiten eines Aufbaustudiums u. ä.

Die Beratungen finden nach vorheriger Terminvereinbarung statt.

Anmeldemöglichkeiten:

telefonisch über: Mainz 91 23 01; außerhalb der Dienstzeit 91 21;

schriftlich bei: Arbeitsamt Mainz, Berufsberatung für Abiturienten und Hochschüler,  
Postfach 11 40, Boppstraße 26, 65 Mainz;

persönlich: Becherweg 17, SB II, 3. OG, R 452, Mo-Fr 9-12

Für kurze Informationsfragen steht der Berater Di, Do im SB II, R 03-445, zu folgenden Zeiten zur Verfügung: 9, 11, 14, 16.

## Beratungsstellen für studentische Lebensfragen

Leitung: Dipl.-Psych. Dr. Helmut BONN, Akademischer Direktor

Mitarbeiter: Dipl.-Psych. Elisabeth MOHR, Dipl.-Psych. Reinhold AHR, Dipl.-Psych. Eckart WIEDERHOLD, Renate SUCKERT, VAe

Freie Mitarbeiter: Dr. Toni ALSTON, Dipl.-Psych. Marianne HÜSCH, Doris SCHMID-GEWINNER, Sexual- und Eheberaterin, Dipl.-Psych. Werner WEIDMANN.

An die Beratungsstelle können sich alle Studierenden der Johannes Gutenberg-Universität wenden, die psychologisch-psychotherapeutische Hilfe bei allgemeinen oder speziellen Studien- und Lebensproblemen suchen.

Die Beratungsarbeit umfaßt:

- Klärung von persönlichen Schwierigkeiten durch Gespräche und psychodiagnostische Untersuchungen,
- weiterführende psychotherapeutische Beratungen in Einzel- oder Gruppengesprächen,
- Vermittlung von psychotherapeutischen Behandlungen,
- Anregungen und Hilfen für studentische Selbsthilfegruppen,
- prophylaktische Arbeit durch Kontakte mit den verschiedenen Hochschuleinrichtungen und deren Vertretern.

Sprechstunden nach Vereinbarung, Anmeldung: Mo-Fr 10-12,

Becherweg 17, SB II, Zi. 03-452, Tel. 39-23 12.

## Studentenarzt

Dr. med. Hans-Joachim STRECKER

Sprechstunden: Mo-Do 10.00-12.00 Uhr, freitags n.V., Anselm-von-Bentzel-Weg, SB II, Tel. 39-21 18.

**Telefonberatung . . . für Studenten . . . von Studenten**

Täglich von 20 bis 6 Uhr

Telefon: 39-59 50

# Mitteilungen für die Studierenden

Einführungsveranstaltungen für Studienanfänger: 9. bis 13. Oktober 1978

## Zulassungsbeschränkungen

Im Winter-Semester 1978/79 sind folgende Studienfächer zulassungsbeschränkt: Anglistik/Amerikanistik (LG), Biologie, Chemie, Geographie (LG), Germanistik (LG), Geschichte (LG), Mathematik (LG), Medizin, Pädagogik, Pharmazie, Physik (LG), Psychologie, Rechtswissenschaft, Romanistik, Französisch (LG), Sozialkunde (LG), Volkswirtschaftslehre, Wirtschaftspädagogik, Zahnmedizin. Es ist nicht auszuschließen, daß noch weitere Fächer der Zulassungsbeschränkung unterliegen könnten.

## Bewerbung zum Studium

### 1. Studienplatzvergabe über die ZVS

Studienanfänger in den folgenden Studiengängen mit den Abschlüssen **Diplom, Magister, Promotion oder Staatsexamen (ohne Lehrämter)** müssen ihre Bewerbung über die Zentralstelle für die Vergabe von Studienplätzen (ZVS), Postfach 80 00, 46 Dortmund, innerhalb der Bewerbungsfrist (vgl. Zeittafel) richten: Biologie, Chemie, Medizin, Pädagogik, Pharmazie, Psychologie, Rechtswissenschaft, Volkswirtschaftslehre, Wirtschaftspädagogik, Zahnmedizin sowie Studienanfänger in den Studiengängen mit dem Abschluß 1. Staatsexamen für das Lehramt an Gymnasien: Anglistik/Amerikanistik, Biologie, Chemie, Geographie, Germanistik, Geschichte, Mathematik, Physik, Romanistik (Französisch), Sozialkunde.

### 2. Studienplatzvergabe über die Universität (NC-Fächer)

Fächer, die der Zulassungsbeschränkung unterliegen, waren zu Redaktionsschluß noch nicht bekannt. Mit einer Entscheidung kann erst ab Mitte Juli 1978 gerechnet werden.

### 3. Bewerber für die Dolmetscher- und Übersetzerausbildung wenden sich direkt an den Fachbereich Angewandte Sprachwissenschaft, An der Hochschule 2, 6728 Gernersheim, Tel. (0 63 47) 10 91 oder 10 92.

## Einschreibung

Die Einschreibung kann nur dann durchgeführt werden, wenn der Bewerber auf seinen Antrag einen Zulassungsbescheid erhalten hat. Angaben über den Zeitpunkt der Einschreibung, vorzulegende Unterlagen, Einschreibeverfahren und weitere wichtige Informationen sind dem Bescheid zu entnehmen.

## Rückmeldung

Die Rückmeldung ist im Studentensekretariat während der Rückmeldefrist (Zeittafel) durchzuführen. Nach der im Antrag auf Rückmeldung angegebenen Frist ist eine Rückmeldung nicht mehr möglich.

Gleichzeitig mit der Rückmeldung kann eine Beurlaubung durchgeführt werden. Dem Rückmeldeantrag sind beizufügen: Einzahlungsnachweis der Sozialbeiträge, die Versicherungsbescheinigung der Krankenversicherung und zusätzlich der Röntgennachweis der jeweils Betroffenen (siehe Abschnitt „Röntgenuntersuchung“).

## Belegen

Das Belegen muß jeder ordentlich Studierende in eigener Verantwortung ohne Mitwirkung des Studentensekretariats durchführen. Für verlorene Belegnachweise kann kein Ersatz in Form von Zweitschriften gegeben werden!

Diese Neuregelung befreit den Studierenden **nicht** von der Belegpflicht! Zur Überprüfung des Studienablaufs und wegen der Anforderungen in den verschiedenen Prüfungsordnungen ist gegenüber dem jeweiligen Prüfungsamt bei der Anmeldung zur Prüfung nach wie vor der Nachweis über die belegten Lehrveranstaltungen vorzulegen.

## Wechsel des Studienfachs oder des Studienziels

Eine Um- oder Zweiteinschreibung sowie eine Studienzielländerung bedürfen der Genehmigung. Für Um- und Zweiteinschreibungen in NC-Fächern gelten die Bewerbungsfristen wie in der Zeittafel angegeben. Studienzielländerungen und Um- und Zweiteinschreibungen in NC-freien Fächern können innerhalb der Rückmeldefrist beantragt werden.

Wir empfehlen, in jedem Falle während der Bewerbungsfrist sich beim Studentensekretariat zu informieren, damit keine Fristen versäumt werden.

### **Röntgenuntersuchung**

Nach § 9 Abs. 1 der Ordnung für die Einschreibung vom 12. 8. 1974 hat sich jeder ordentlich Studierende des 1., 5., 9., 13. usw. Hochschulseesters sowie nach jeden 4 weiteren Hochschulseestern einer Röntgenuntersuchung der Atmungsorgane zu unterziehen. Die Untersuchung wird sofort im vorzulegenden Studienbuch während der Untersuchung im Schirmbildwagen bestätigt. Ort und Zeitpunkt werden durch Aushänge gesondert bekanntzugeben. Die Untersuchung ist zur Rückmeldung zum 2., 6., 10., 14. usw. Hochschulseester nachzuweisen.

Über den Kreis der Untersuchungspflichtigen hinaus können alle übrigen Studenten, Gasthörer, Examenskandidaten und Bedienstete der Universität an dieser Untersuchung teilnehmen.

### **Beurlaubung**

Eine Beurlaubung wird nur bei Vorliegen wichtiger Gründe genehmigt. Als wichtige Urlaubsgründe kommen insbesondere in Betracht:

- a) Krankheit, deren voraussichtliche Dauer ärztlich bescheinigt sein muß;
- b) Vorbereitung auf das Abschlußexamen;
- c) Auslandsaufenthalt zum Zwecke der wissenschaftlichen Fort- und Weiterbildung;
- d) Tätigkeit in der studentischen Selbstverwaltung oder in Organen der Universität;
- e) sonstige persönliche Gründe.

Die Beurlaubung ist innerhalb der Rückmeldefrist zu beantragen. Sie kann jeweils nur für ein Semester ausgesprochen werden. Urlaubssemester zählen nicht als Fachsemester.

### **Exmatrikulation**

Wer die Universität verlassen möchte, kann sich innerhalb der Exmatrikulationsfristen (Zeittafel) exmatrikulieren. Dem Antrag sind beizufügen: Antrag auf Exmatrikulation, Studienbuch und Studentenausweis. Bitte achten Sie darauf, daß die erforderlichen Entlastungsvermerke auf dem Antragsvordruck enthalten sind!

### **Beiträge**

Für das Winter-Semester 1978/79 sind Sozialbeiträge in Höhe von 37,65 DM zu entrichten. Die Beiträge setzen sich zusammen aus

- 21,— DM für Studentenwerk,
- 9,— DM für studentische Selbstverwaltung,
- 1,— DM für studentischen Hilfsfonds des AStA,
- 2,65 DM für Sport,
- 4,— DM für Barbeihilfenfonds der Senatskommission für Studienbeihilfen.

### **Wohnung**

Alle Studenten melden dem Sekretariat ihre Semesteranschrift und jeden Wohnungswechsel. Anzugeben ist ferner die genaue Anschrift der Eltern bzw. der sonstigen Unterhaltspflichtigen. Zusätzlich müssen alle ausländischen Studierenden jeden Wohnungswechsel dem Akademischen Auslandsamt melden.

### **Zimmervermittlung**

Die Geschäftsstelle des Studentenwerks (Dietrich-Gresemund-Weg 4) vergibt die von der Bevölkerung angebotenen Zimmer an Studenten. Auf schriftlichem oder telefonischem Wege werden Zimmer nicht vermittelt. Es liegt im Interesse der anderen Studenten, wenn dem Studentenwerk die Aufgabe sowie die Belegung des Zimmers gemeldet wird. Öffnungszeiten: Mo-Fr 8.30-12.30, 13.30-16, Fr nur vorm.

### **Arbeitsvermittlung**

Die Vermittlungsstelle „Studenten-Servis“ des Arbeitsamtes Mainz in der Universität, Forum Universitatis, Eingang 7, Zimmer 00-708, vermittelt kurz- und langfristige Arbeitsmöglichkeiten aller Art.

### **Vergünstigungen**

Die Verkehrsbetriebe der Stadt Mainz gewähren verbilligte Wochenkarten, die Bundesbahn Schülermonatskarten und verbilligte Einzelfahrten für Hin- und Rückfahrt. Nähere Auskunft erteilt der SHR-Studenten- und Hochschulreisedienst (Jakob-Welder-Weg 3a).

## Sprachprüfungen (Ergänzungsprüfungen)

Die griechischen und lateinischen Sprachprüfungen (Graecum, Großes und Kleines Latinum) werden in Rheinland-Pfalz an den Seminaren für Klassische Philologie der Universitäten Mainz bzw. Trier abgelegt. Anmeldungen sind bis zum 15. Februar bzw. 15. August für Teilnehmer der Universitätskurse über die Kursleiter, für sonstige Bewerber direkt an das Kultusministerium Rheinland-Pfalz in Mainz zu richten. Auskünfte über Prüfungsanforderungen und erforderliche Unterlagen erteilen die Kursleiter und das Seminar für Klassische Philologie. Über das Verfahren in anderen Bundesländern informieren die jeweiligen Kultusministerien.

Die hebräischen Sprachprüfungen (Hebraicum) sind vor den zuständigen Prüfungsausschüssen der Fachbereiche Katholische und Evangelische Theologie abzulegen. Auskünfte erteilen die jeweiligen Dekanate.

## Krankenversicherung

Jeder Studierende ist nach dem Gesetz über die Krankenversicherung der Studenten (KVSG) vom 24. 6. 1975 (BGBl. 1975 S. 1536) verpflichtet, einen Nachweis über die Krankenversicherung zu erbringen. Ohne Vorlage dieses Nachweises ist eine Rückmeldung oder Einschreibung nicht möglich. Informationen über die Krankenversicherung der Studierenden erteilen alle Krankenkassen.

## Studium generale

Das Studium generale hat als zentrale wissenschaftliche Einrichtung der Johannes Gutenberg-Universität die Funktion, fächerübergreifende Themen in Kooperation mit den Einzelwissenschaften wissenschaftsadäquat zu behandeln, Grenzfragen aufzugreifen und die Auswirkung relevanter einzelwissenschaftlicher Problemlösungen auf Nachbardisziplinen sowie auf außerwissenschaftliche Bereiche zu untersuchen.

Gemäß Artikel 39 der Verfassung von Rheinland-Pfalz ist jeder Student verpflichtet, „neben seinem Fachstudium allgemeinbildende Vorlesungen“ zu besuchen. Auch verlangt die Landesprüfungsordnung von den Studenten die Beschäftigung mit interdisziplinären Studien, die das Studium generale veranstaltet. Aus dem vielfältigen Angebot des Studium generale seien folgende Veranstaltungen genannt:

1. Die „**Mainzer Universitätsgespräche**“. Es handelt sich dabei um Kolloquienreihen, in denen zu komplexen, allgemeineren Themen, die sowohl praktisch als auch theoretisch gewichtet sind, Vertreter von Einzeldisziplinen referieren. Dem Vortrag schließt sich jeweils – der Name „Universitätsgespräche“ ist wörtlich gemeint – eine Diskussion an, deren Chancen in der Möglichkeit liegen, über die Grenze des Fachs hinaus zu fragen und sich fragen zu lassen. In der Regel werden als Vortragsgäste auswärtige, auch ausländische Professoren gebeten, so daß das Gespräch zwischen den Einzeldisziplinen erweitert wird zu einem Gespräch über das Forum der eigenen Universität hinaus.
2. Die Erarbeitung der Problemkreise erfolgt aber nicht nur in den interdisziplinären Mainzer Universitätsgesprächen, sondern auch in **begleitenden Lehrveranstaltungen** (Arbeitsgemeinschaften, Seminaren, Diskussionen, Exkursionen, Buchausstellungen u. a.), die sich mit exemplarischen Aspekten der Gesamtproblematik der Ringvorlesung befassen.
3. Neben den genannten Veranstaltungen und außer solchen „allgemeinbildenden“ Charakters (etwa über Fragen der Politik, der Philosophie, der Kunst u.a.) werden in zunehmendem Maße für Hörer aller Fachbereiche **basiswissenschaftliche und wissenschaftstheoretische Lehrveranstaltungen** angeboten. Darunter finden sich beispielsweise Übungen zur Einführung in das wissenschaftliche Arbeiten, in die Rhetorik, in die Argumentationslehre sowie Lehrveranstaltungen über Ökologie, Linguistik, Informatik u. a.
4. Im Programm des Studium generale erscheint darüber hinaus ein weitgefächertes Spektrum von **Einzelvorträgen** und Podiumsdiskussionen, die meist im Zusammenwirken mit anderen Universitätsinstituten bzw. Fachbereichen veranstaltet werden. Thematisch werden dabei vor allem auch politisch relevante Fragen diskutiert. Aber auch Fragen der Kunst werden im Studium generale aufgegriffen bei Besuchen von Kunstausstellungen, bei Veranstaltungen von Konzerten und musikwissenschaftlichen Seminaren, bei Diskussionen über Theateraufführungen und bei Autorenlesungen.

Durch das vielfältige Lehrangebot des Studium generale, das allen Studierenden und interessierten Bürgern offensteht, wendet sich dieses Institut gegen eine unangemessene Partialisierung der Probleme und gegen eine Abkapselung der Disziplinen, nicht aber gegen ein Studium speciale. In solchem Bemühen wehrt sich das Studium generale gegen „Scheuklappenstudium“ bzw. „Fachidiotie“ ebenso wie gegen eine universale Einheitswissenschaft oder eine unverbindliche und oberflächliche Allgemeinbildung; es versucht vielmehr, die dringend geforderte Interdisziplinarität in Studium und Forschung zu fördern.

Die Veranstaltungsprogramme der einzelnen Semester und die Veröffentlichungen der „Mainzer Universitätsgespräche“ sind kostenlos erhältlich im Institut des Studium generale der Johannes Gutenberg-Universität, Saarstraße 21 (im Gebäude der Universitätsbibliothek), 65 Mainz.

Die Veranstaltungen des Studium generale sind im besonderen Teil des Vorlesungsverzeichnisses aufgeführt. Alle Einzelveranstaltungen werden in der Universität jeweils gesondert bekanntgemacht.

### **Naturwissenschaftlich-Philosophisches Kolloquium**

Das Naturwissenschaftlich-Philosophische Kolloquium ergänzt das Vorlesungsprogramm der Johannes Gutenberg-Universität und stellt eine zentrale, aber freie wissenschaftliche Einrichtung dar, deren Veranstaltungen im engen Zusammenhang mit den Fachdisziplinen von einem Organisationskreis aus der ehemaligen Mathematisch-Naturwissenschaftlichen und Philosophischen Fakultät getragen werden. Dieser Kreis hat sich vor 20 Jahren gebildet und wird durch Kooptation erweitert; er wirkt ehrenamtlich.

Das Naturwissenschaftlich-Philosophische Kolloquium hat die Aufgabe, in enger Anlehnung an die aktuelle Forschung Fragen von allgemeinerer, fächerübergreifender Bedeutung zu behandeln und zur Diskussion zu stellen. Es ist dabei nicht an ein festes Programm gebunden, sondern schließt sich unmittelbar der Entwicklung der Forschung an. Das Kolloquium verfolgt nicht popularisierende, sondern weiterführende Tendenzen. Es stützt sich der Natur der Sache nach in der Mehrzahl auf auswärtige, auch ausländische Referenten, die das Neueste ihrer Forschung zur Aussprache bringen. In den Veranstaltungen geht es um Probleme, die noch im Fluß sind und für die die fachlich Zuständigsten gewonnen werden. Behandelt werden sowohl grundlagentheoretische als auch spezialwissenschaftliche Themen, in deren gemeinsamer Bearbeitung sich die universitas magistrorum et scholarium erst bildet.

Das Diskussionsangebot ist vielfältig; alle Veranstaltungen stehen Studierenden und anderen Interessenten offen. Die Kolloquien werden in allgemeiner Form im Vorlesungsverzeichnis angekündigt, während die genauen Themen der Vorträge durch Anschläge und Handzettel bekanntgegeben werden.

### **Akademisches Auslandsamt**

Das Akademische Auslandsamt nimmt die Auslandsinteressen der Gesamtuniversität wahr.

Es berät ausländische Studenten in Immatrikulations-, Studien- und Prüfungsfragen. Persönliche Probleme können vorgetragen werden.

Stipendien für ausländische Studenten werden ausgeschrieben und Betreuungsmaßnahmen wissenschaftlicher und geselliger Art veranstaltet.

Auslandsstipendien für deutsche Studenten aller Fachrichtungen. Nähere Einzelheiten im Akademischen Auslandsamt.

Besonderen Hinweis verdienen Intensivkurse in:

Volkswirtschaft, Anatomie, Chemie, Physik, Angewandte Sprachwissenschaft. Es berät deutsche Studenten, die mit oder ohne Stipendium im Ausland studieren wollen, und führt Stipendienausschreibungen durch.

Das DAAD-IAESTE AIESEC-Praktikantenreferat vermittelt 4-12wöchige Auslandspraktika für deutsche Studenten der Naturwissenschaftlich-Technischen Fachrichtungen und der Volkswirtschaft während der vorlesungsfreien Zeit in Europa und Übersee.

Interessenten, die bereits die 1. Zwischenprüfung oder die Diplomvorprüfung erfolgreich abgeschlossen haben, werden gebeten, sich mit dem Akademischen Auslandsamt, Forum, Eingang 6, Zimmer 01 632 in Verbindung zu setzen.

Antragstellung jederzeit, Platzverteilung ab Februar bis April.

Im Bereich internationale Beziehungen pflegt es bestehende Partnerschaften, bei der Formalisierung internationaler Hochschulbeziehungen ist es federführend tätig; Professoren- und Studentenaustausch; es lädt Gastprofessoren ein und veranstaltet zusammen mit den Fachbereichen internationale Veranstaltungen.

### **Deutsche Sprachkurse für Ausländer**

Ausländische Studenten müssen gemäß Rahmenordnung der Westdeutschen Rektorenkonferenz für die deutsche Sprachprüfung vor der Immatrikulation den Nachweis ausreichender deutscher Sprachkenntnisse erbringen.

Bewerber mit unzureichenden deutschen Sprachkenntnissen sind zum Besuch der studienvorbereitenden deutschen Sprachkurse für Ausländer verpflichtet und werden entweder als Gasthörer oder bis zur Ablegung der deutschen Sprachprüfung bis zu drei Semestern in den zugelassenen Fachbereichen eingeschrieben. Diese Semester werden nicht auf das Fachstudium angerechnet.

Alle ausländischen Studenten müssen während der beiden ersten Semester als ordentliche Studierende studienbegleitende Deutschkurse besuchen. Bei der Meldung zu den wissenschaftlichen Vorprüfungen der Fachbereiche haben sie einen Schein über deren erfolgreichen Abschluß vorzuweisen.

Eine Befreiung vom Besuch der weiterführenden Deutschkurse ist bei entsprechend guten Deutschkenntnissen möglich. Über die bestandenen Prüfungen und Befreiungen werden Zeugnisse ausgestellt.

Die deutschen Sprachprüfungen werden zu den bekanntgegebenen Zeiten (siehe „Zeittafel“) veranstaltet.



## Prüfung zur Feststellung der Hochschulreife und Staatliches Studienkolleg an der Johannes Gutenberg-Universität.

Studienbewerber mit ausländischen Reifezeugnissen, die von der Ständigen Kultusministerkonferenz der Länder dem deutschen Reifezeugnis zwar nicht gleichgestellt sind, jedoch zu einem Studium in der Bundesrepublik Deutschland gemäß den Bewertungsvorschlägen berechtigen, müssen sich einer Prüfung zur Feststellung der Hochschulreife unterziehen. Diese Prüfung wird an der Universität Mainz durch eine gemischte Kommission, bestehend aus einem Vertreter des Akademischen Auslandsamtes, Professoren aus verschiedenen Fachbereichen und Lehrern des Studienkollegs unter Vorsitz des Kultusministeriums abgehalten, und zwar zweimal im Jahr, im Juni und im Dezember.

Studienbewerber der oben genannten Kategorie können zur Vorbereitung auf diese Prüfung zur Feststellung der Hochschulreife die Kurse des Staatlichen Studienkollegs besuchen, die jeweils nach den Weihnachtsferien und nach den Schulsommerferien beginnen und in der Regel zwei Halbjahre umfassen.

Die Zulassung der Universität Mainz oder einer anderen wissenschaftlichen Hochschule des Landes Rheinland-Pfalz ist allerdings Voraussetzung zum Besuch des Studienkollegs und zur Teilnahme an der Feststellungsprüfung. Anträge auf Zulassung zur Feststellungsprüfung resp. zum Eintritt in das Studienkolleg müssen an der Universität Mainz jeweils bis spätestens zum 1. Mai für das Wintersemester und zum 1. November für das Sommersemester beim Studentensekretariat der Universität vorliegen. Das Studienkolleg schickt allen Bewerbern für die Feststellungsprüfung die Prüfungsbedingungen zu, aufgrund derer die Bewerber sich entscheiden können, ob sie in das Studienkolleg eintreten oder unmittelbar an der Feststellungsprüfung teilnehmen wollen.

Die Semester am Studienkolleg werden auf das Fachstudium nicht angerechnet.

Anschrift des Studienkollegs: Saarstraße 52, 65 Mainz 1, Tel. 38 38 20.

Techn. Zeichnungen/Konstruktionen, Schaltpläne, Plakatdruck, Flußdiagramme, Transparente, Karton

Studienarbeiten, Klausuren, Prüfungsunterlagen, Literatur, Formelsammlungen

BH

G



BH

G



**SOFORT**

## KOPIERZENTRUM

1 Minute vom Hauptbahnhof

**Kopie DIN A 4 für Studenten**  
**Bei 2 x je 100**

**DM 0,10**  
**DM 0,09**

- Normalpapier
- Kopieren bis DIN A 3
- doppelseitig
- Sortieren
- Verkleinern
- Leimbindung
- Overheadfolien
- etc.
- etc.

### PARKMÖGLICHKEIT:

in der Tiefgarage und in direkter Umgebung

**KOPIERZENTRUM, AM BONIFAZIUSPLATZ, 6500 MAINZ**  
**TELEFON (0 61 31) 67 56 06**      **1 Minute vom Bahnhof**

Techn. Zeichnungen/Konstruktionen, Schaltpläne, Plakatdruck, Flußdiagramme, Transparente, Karton

Studienarbeiten, Klausuren, Prüfungsunterlagen, Literatur, Formelsammlungen

## Studentenwerk Mainz

Vorstand: Prof. Dr. K. Sallmann, Vorstandsvorsitzender, Prof. Dipl.-Ing. Rohrer, stellv. Vorstandsvorsitzender, Studiendirektor Trutzel, Herr Hans-Georg Baumann, Herr Reiner Weidenbruch.

Geschäftsführung: Dietrich-Gresemund-Weg 4, Telefon 3 70 01.

Geschäftsführer: Dipl.-Volksw. Lothar Ringle

Stellvertretender Geschäftsführer: Assessor Helmut Klemm

Sprechstunden: n. tel. V.

Sprechstunden: n. tel. V.

## Studentenwohnheime des Studentenwerks Mainz

Vertreten durch die ZENTRALVERWALTUNG WOHNHEIME

Dienstszitz: Saarstraße 21, 65 Mainz, Wittichweg 5

Besuchszeiten: Mo-Fr von 11-12 Uhr

### Studentenwohnheim Am Forum

Anschrift: Saarstraße 21, Forum universitatis, 65 Mainz, Tel. 39-24 22, 24 23

Das Heim hat 98 Einbett- und 22 Doppelbettzimmer. Der Mietpreis für ein Einbettzimmer beträgt zwischen 67,50 DM und 83,50 DM, für ein Doppelbettzimmer 53,— DM pro Wohnplatz.

### Studentenwohnheim Musikerziehung

Anschrift: Binger Straße 26, 65 Mainz, Tel. 2 03 87

Das Heim hat 38 Einbettzimmer und 7 Doppelbettzimmer; der Mietpreis für ein Einbettzimmer beträgt zwischen 72,50 DM und 95,— DM, für ein Doppelbettzimmer zwischen 67,— DM und 70,— DM pro Wohnplatz.

### Studentenwohnheim Mainzer Kolleg

Anschrift: Welderweg 8-16, 65 Mainz, Tel. 39-24 26 und 39-24 80 - 39-24 85

Leibniz-Haus und Geschwister-Scholl-Haus.

Das Heim hat 58 Einbett- und 36 Doppelbettzimmer; der Mietpreis für ein Einbettzimmer beträgt zwischen 91,— DM und 141,50 DM, für ein Doppelbettzimmer 72,— DM pro Wohnplatz. Einige Doppelbettzimmer werden an Studentenehepaare vermietet.

### Studentenwohnheim Hartenberg

Anschrift: Jacob-Steffan-Straße 39, 65 Mainz, Tel. 38 13 81 (etwa 30 Min. Fußweg zur Universität)

Das Heim hat 132 Einbettzimmer; der Mietpreis für ein Einbettzimmer beträgt 114,— bis 148,— DM.

### Studentenwohnheim Inter I

Anschrift: Wittichweg 5, 65 Mainz, Tel. 38 18 49

Das Heim hat 154 Einbett- und 42 Doppelbettzimmer; der Mietpreis für ein Einbettzimmer beträgt zwischen 114,— DM und 125,— DM, für ein Doppelbettzimmer 90,— DM pro Wohnplatz.

### Studentenwohnheim Inter II

Anschrift: Jakob-Welder-Weg 30-40, 65 Mainz

Das Heim hat 160 Einbettzimmer, 66 Einzelappartements, 85 Doppelappartements, 40 Doppelappartements mit einem Kinderzimmer, 4 Gruppenwohnungen à 8 Zimmer (Diele gemeinsam); der Mietpreis für ein Einzelzimmer 138,— DM; für ein Einzelappartement 167,— DM; für ein Doppelappartement 275,— DM, für ein Doppelappartement mit 1 Kinderzimmer 321,— DM und für einen Gruppenwohnplatz 138,— DM.

Die Aufnahme in ein Wohnheim wird durch seine Rahmensatzung geregelt. Die Entscheidung über die Aufnahme trifft die Wohnheimkommission des Mainzer Studentenwerks; sie erfolgt für das Sommersemester im Januar, für das Wintersemester im Juni. Die Mietzeit beträgt grundsätzlich höchstens 5 Semester. Körperbehinderte können auf Antrag während der ganzen Studienzzeit wohnen.

Tag der offenen Tür, Donnerstag, 18. Januar 1979

## Studentenwohnheime anderer Träger

### Evangelisches Studentenzentrum

Anschrift: Am Gonsenheimer Spieß 1, 65 Mainz, Tel. 3 10 77

Das Evangelische Studentenzentrum hat 117 Plätze für Studenten und Studentinnen in Einzelzimmern. Über die Aufnahme entscheidet der Verwaltungsrat Mitte Januar bzw. Mitte Juni. Anträge sollen spätestens bis 31. Dezember bzw. 31. Mai eingereicht sein.

Die Miete beträgt für ein Einzelzimmer 95,— DM monatlich. Daneben sind 6 Wohnungen für Studentenehepaare vorhanden. Das Mietverhältnis gilt jeweils für ein volles Semester. Es kann für weitere Semester verlängert werden.

### Newmanhaus

Anschrift: Saarstraße 20, 65 Mainz, Tel. 3 20 18

Das Newmanhaus ist Teil des studentischen Gemeindezentrums der katholischen Hochschulpfarrei St. Albertus Magnus. Die Aufnahme erfolgt nach schriftlichem Antrag und persönlicher Vorstellung bei der Heimleitung durch ein Auswahlgremium. Die Bewerbungen für das Sommersemester werden bis zum 15. November, für das Wintersemester bis zum 15. Mai entgegengenommen.

Im Newmanhaus können 107 Studentinnen bzw. Studenten wohnen.

Das Mietverhältnis gilt jeweils für ein volles Semester (Semesterhalbjahr); es kann bis zu vier Semestern verlängert werden. Der Mietpreis beträgt für ein Einzelzimmer 95,— DM, für einen Platz im Doppelzimmer 75,— DM.

### Studentenwohnheim der Allianz Lebensversicherungs-AG

Anschrift: Franz-Werfel-Straße 9, 65 Mainz, Tel. 38 37 07

Die Allianz Lebensversicherungs-AG verwaltet ein Studentenwohnheim, das sich etwa 1,5 km von der Universität befindet. In ihm können 36 Studentinnen und 61 Studenten Unterkunft finden.

Die Miete beträgt monatlich 140,— DM einschl. Heizung für das Einbettzimmer. Das Mietverhältnis wird jeweils für die Dauer eines Semesters (1. 3. - 31. 7. und 1. 8. - 28. 2.) abgeschlossen.

Über die Anträge und Aufnahme in das Studentenwohnheim entscheidet die Allianz Lebensversicherungs-AG.

## Studenten-Gemeinden

### Katholische Hochschulgemeinde

Pfarrer Kurt SOHNS, Newmanhaus, Saarstraße 20, 65 Mainz

Sprechstunden: Mo, Di, Do 10-12 Uhr und n. V. im Newmanhaus, Tel. 3 20 19; priv. 38 11 22.

Gemeindeassistent: Paul-Heinz STEFFGEN, Newmanhaus, Saarstraße 20, 65 Mainz

Sprechstunden: Mo, Mi, Do 9-11 Uhr und n. V., Tel. 3 20 19.

### Evangelische Studentengemeinde (ESG)

Studentenpfarrer: Hans-Michael ARNDT, Am Gonsenheimer Spieß 1 (roter Backsteinkomplex), 65 Mainz, Tel. 3 10 78, Wohnung: Tel. 9 97 72.

## Fachbereich Angewandte Sprachwissenschaft in Germersheim

### Katholische Studentengemeinde

Winfried HÖFLER SJ, 68 Mannheim D 6, 5., Tel. (06 21) 2 26 51.

Klosterstraße 13, 6728 Germersheim

Heim der Kath. Studentengemeinde: Klosterstraße 11, 6728 Germersheim, Tel. 27 86.

### Evangelische Studentengemeinde

Pfarrer LÜNENBÜRGER, Am Heideweg 1, 674 Landau, Tel. (0 63 41) 8 28 54; Tagesheim der Evang. Studentengemeinde; Königplatz 6, 6728 Germersheim, Tel. 12 02 (nur nachmittags).

# Studienförderung, Fördernde Einrichtungen, Stiftungen und Preise

## Bundesausbildungsförderung

Möglichkeiten der Studienförderung nach dem Bundesausbildungsförderungsgesetz sind in der Förderungsabteilung während der Sprechstunden dienstags und freitags von 9 bis 12 Uhr (vorlesungsfreie Zeit freitags von 9 bis 12) zu erfahren. Vordrucke für Anträge sind im Zimmer Nr. 641 der Förderungsabteilung (Forum, Eingang 6, Tel. 39-23 52) während der angegebenen Sprechstunden erhältlich.

## Erziehungsbeihilfe

In allen Fragen betreffend Erziehungsbeihilfe nach dem Bundesversorgungsgesetz und Ausbildungshilfe nach dem Bundessozialhilfegesetz berät die Senatskommission für Studienbeihilfen. Anträge für diese Beihilfen sind im Landessozialamt, Rheinstraße 97-101, 65 Mainz, erhältlich.

## Zentrale Kommission für die Förderung des wissenschaftlichen Nachwuchses

Vorsitzender: Prof. Dr. Walter HOLSTEN  
Stellv. Vorsitzender: Prof. Dr. Ulrich STAUDE

Geschäftsstelle: Forum universitatis, Eingang 3, Zimmer 00-320, Tel. 39-23 17, Sprechstunden: Mo-Fr 11-12 Uhr.

Sprechstunden des Vorsitzenden: Forum universitatis, Eingang 4, Zimmer 01-426, Tel. 39-25 39, Do 10-13 Uhr, Mo ab 18 Uhr nur nach Vereinbarung.

## Senatskommission für Studienbeihilfen

Vorsitzender: der Präsident der Universität  
1. Stellvertretender Vorsitzender: Prof. Dr. Klaus SALLMANN  
2. Stellvertretender Vorsitzender: Prof. Dr. W. DOSCH

Geschäftsführung: Frau J. R. EHLERS, Forum universitatis, Eingang 3, Zimmer 00-320, Tel. 39-23 17, Sprechstunden: Mo-Fr 11-12 Uhr.

Die Senatskommission für Studienbeihilfen vergibt Barbeihilfen in begrenzter Höhe an bedürftige Studenten (auch Ausländer), Antragsformulare sind bei der Geschäftsstelle der Senatskommission erhältlich.

Außerdem obliegt ihr die Befürwortung nach BVG § 27 u. a. Förderungen der öffentlichen Hand (außer BAFöG); sie ist zugleich Kontaktstelle für das Gutenberg-Stipendium der Stadt Mainz.

## Darlehnskasse für deutsche Studierende der Johannes Gutenberg-Universität sowie Studierende der dem Studentenwerk Mainz zugeordneten Hochschulen

Geschäftsführung: Studentenwerk Mainz

Dem Ausschuß gehören an: ein Professor oder ein Assistenzprofessor, der Geschäftsführer des Studentenwerks oder dessen Vertreter, ein Mitglied des Allgemeinen Studenten-Ausschusses.

Darlehnsanträge sind im Studentenwerk Mainz erhältlich; Sprechzeiten: Mo, Di 10-11 Uhr. Das Darlehn ist ein Examensabschlußdarlehn und kann ein Jahr vor Examensbeginn beantragt und bewilligt werden. Wird eine Prüfung in mehreren Abschnitten abgelegt, so kann das Darlehn erst ein Jahr vor Beginn des letzten Abschnittes der Prüfung gewährt werden. Höchstsumme: 2000,— DM.

Dem Antrag sind beizufügen: Paßbild, Bürgschaftserklärung, zwei Dozentengutachten, Einkommensnachweis der Eltern bzw. Ehegatten.

Fälligkeit der Rückzahlung: 2 Monate nach Abschluß des Examens in monatlichen Teilbeträgen von mindestens einem Zwölftel; der Zinssatz beträgt 3 % jährlich.

## Darlehnskasse Notgemeinschaft Studiendank e. V.

Vorstand: der Verwaltungsratsvorsitzende des Studentenwerks Mainz (1. Vorsitzender); der Kanzler (2. Vorsitzender); der 1. Stellvertretende Vorsitzende der Senatskommission für Studienbeihilfen; der 1. AstA-Vorsitzende; ein weiterer Vertreter der Studentenschaft.

Die Darlehnskasse der Notgemeinschaft Studiendank vergibt kurzfristige (Laufzeit: höchstens 1 Jahr) Darlehn bis zu 3000,— DM gegen Sicherheit (Bürgschaftserklärung; Vordrucke beim Mainzer Studentenwerk, Zimmer 2.2) zur Finanzierung des Studiums. Vergabe durch einen Ausschuß (Dozent, Geschäftsführer des Mainzer Studentenwerks, Vertreter des AstA); persönliche Vorsprache.

Sitzungstermin und Ausschuß: Siehe Aushang Büro Studentenwerk, Zi. Nr. 2.2

Geschäftsführung: Studentenwerk Mainz, Tel. 3 70 01, App. 36.

Sprechzeit: Mo, Di 10-11.

### **Studentisches Jugendarbeitsprogramm (StAP)**

Studenten können, soweit Mittel vorhanden sind, bei der Betreuung von Jugendlichen im Rahmen des StAP beschäftigt werden und dafür eine Vergütung erhalten; diese ist steuerpflichtig.

Bewerbungen beim Studentenwerk Mainz, Zi. 2.3.

Sprechzeit: Mo, Di 10-11, in besonderen Fällen ausnahmsweise nach Vereinbarung, Telefon (0 61 31) 3 70 01, App. 27.

### **Vereinigung „Freunde der Universität Mainz“**

1. Vorsitzender: Dr. Herbert WILLERSINN, Mitglied des Vorstandes der BASF, Ludwigshafen  
Schriftführer: Dr. Hans PÜTZ, Heidesheimer Straße 30a, 65 Mainz  
Geschäftsstelle: Deutsche Bank, Ludwigstraße 8-10, 65 Mainz, Tel. 10 31.

Bankkonten: Dresdner Bank Mainz, Nr. 2349 978,  
Deutsche Bank AG, Nr. 163 675,  
Postscheckkonto: Ludwigshafen Nr. 420 46-670

### **Studienstiftung des Deutschen Volkes**

**Anschrift:** Mirbachstraße 7, 53 Bonn-Bad Godesberg 1, Tel. (0 22 21) 35 40 91)

**Präsident:** Prof. Dr. Rudolf SIEVERTS

**Generalsekretär:** Dr. Hartmut RAHN

Die Studienstiftung ist eine Einrichtung zur Förderung hervorragend begabter Studenten. Studierende aller Fachrichtungen an wissenschaftlichen, technischen und vergleichbaren Hochschulen sowie an staatlichen Kunst- und Musikhochschulen können in die Förderung aufgenommen werden. Die finanzielle Forderung umfaßt ein Lebenshaltungsstipendium von z. Z. maximal 640,— DM, bei dessen Berechnung das Einkommen der Eltern und/oder des Ehepartners berücksichtigt wird. Darüber hinaus erhält jeder Stipendiat ein „Büchergeld“ von monatlich 100,— DM, das elternunabhängig gewährt wird. Die Dauer der Förderung erstreckt sich bis zum Abschluß des ersten berufsbefähigenden Examens. Anschließend kann ein Promotionsstipendium beantragt werden, das für maximal zwei Jahre gewährt wird. Die Höhe dieses Stipendiums beträgt monatlich 800,— DM bzw. 1000,— DM für Verheiratete. Voraussetzung ist ein mit mindestens „gut“ bestandenes Staats-, Diplom- oder Magisterexamen. Darüber hinaus gibt es für Stipendiaten Auslandsstipendien, Sprachkursstipendien und die Möglichkeit zur Teilnahme an Ferienakademien.

Die Aufnahme in die Förderung erfolgt jeweils zum 1. April; das Auswahlverfahren kann nur durch den Vorschlag eines Hochschullehrers oder der besuchten Schule, der bis zum 15. November eingegangen sein muß, nicht aber durch eine Selbstbewerbung ausgelöst werden. In den Bundesländern Baden-Württemberg, Hamburg, Hessen, Rheinland-Pfalz, Saarland und Schleswig-Holstein gibt es außerdem ein besonderes Oberprimerauswahlverfahren, in dem die Schulen unmittelbar nach dem Versetzungstermin von Unter- nach Oberprima auf der Grundlage des Notendurchschnitts die 10 % besten Schüler des neuen Abschlußjahrgangs nominieren. Allen Nominierten wird die freiwillige Teilnahme an einem Test der Studienstiftung angeboten. Teilnehmer, deren Testergebnisse im oberen Drittel des Gesamtergebnisses liegen, werden zu dreitägigen Seminaren eingeladen. Rund ein Viertel der Seminarteilnehmer wird in die Studienstiftung aufgenommen. In den Bundesländern, in denen dieses Verfahren durchgeführt wird, ist ein Schulvorschlag nicht mehr möglich. Die Aufnahme erfolgt bei allen Auswahlverfahren (Ausnahme Doktorandenauswahl) für zunächst drei bzw. vier Probemester. Danach entscheidet der Aufnahmessausschuß über die „endgültige Aufnahme“ und über die Weiterförderung bis zum ersten berufsbefähigenden Examen.

Vertrauensdozenten der Studienstiftung an der Universität Mainz:

Prof. Dr. Wolfgang BÖRSCH-SUPAN (federführend), Fachbereich 17, Sprechzeiten: Mo und Fr 12 - 13 Uhr, Tel. 39-25 28

Prof. Dr. Jürgen BLÄNSDORF, Fachbereich 15

Prof. Dr. Walter GROSS, Fachbereich 01

Prof. Dr. Ulrich HADDING, Fachbereich 06

Prof. Dr. Walter HADDING, Fachbereich 03

Prof. Dr. Günter HERRMANN, Fachbereich 19

Prof. Dr. Georg Friedrich KAHL, Fachbereich 06

Prof. Dr. Michael MÜLLER-WILLE, Fachbereich 16

Prof. Dr. Wilhelm PESCH, Fachbereich 01

Prof. Dr. Hans SILLESCU, Fachbereich 19

Prof. Dr. Josef SCHMITZ, Fachbereich 01

Prof. Dr. Ursel THEILE, Fachbereich 08

Prof. Dr. Ekkehard TILLMANN, Fachbereich 22

Prof. Dr. Hermann WEBER, Fachbereich 16

Prof. Dr. Rudolf ZAHN, Fachbereich 05

### **Konrad-Adenauer-Stiftung für politische Bildung und Studienförderung e. V.**

**Anschrift:** Rathausallee 12, 5205 St. Augustin, Tel. (0 22 41) 1 96-1

**Vorsitzender:** Bundesminister a. D. Dr. Bruno HECK

**Hauptgeschäftsführer:** Min.-Dir. a. D. Philipp LUDWIG

Die Konrad-Adenauer-Stiftung fördert deutsche Studenten und Graduierte. Sie ermöglicht überdurchschnittlich begabten jungen Menschen ein gründliches Studium, vermittelt ihnen Grundlagen einer modernen staatsbürgerlichen Bildung und bereitet sie für Aufgaben im öffentlichen Leben, in Wissenschaft, Wirtschaft, Verwaltung und in internationalen Organisationen vor.

Um ein Stipendium können sich Studierende bewerben, deren Persönlichkeit und Begabung besondere wissenschaftliche Leistungen erwarten lassen. Der Bewerber soll staatsbürgerliches Verantwortungsbewußtsein und politische Aufgeschlossenheit mitbringen und bereit sein, in Einrichtungen und Organisationen von Hochschule, Politik und Gesellschaft verantwortlich mitzuarbeiten.

Das Stipendium für Studenten kann – je nach der wirtschaftlichen Lage der Eltern – bis zu 640,— DM im Monat betragen. Unabhängig davon wird ein monatliches Büchergeld in Höhe von 100,— DM gezahlt. Ein zweisemestriger Studienaufenthalt im Ausland wird gefördert. Voraussetzung für eine Förderung ist die Immatrikulation an einer deutschen wissenschaftlichen Hochschule oder an eine pädagogischen Hochschule. Eine Bewerbung ist frühestens im zweiten Semester möglich. Mit der Förderung ist die Teilnahme an einem umfangreichen Bildungsprogramm verbunden.

Das Stipendium für Promovenden beträgt 800,— DM.

Verheiratete erhalten einen Zuschlag von 200,— DM monatlich. Voraussetzung für die Aufnahme in die Graduiertenförderung ist u. a. ein überdurchschnittlicher Examensabschluß.

Bewerbungsschlußtermin für das Sommersemester ist der 31. Januar, für das Wintersemester der 31. Juli eines Jahres.

Vertrauensdozenten an der Universität Mainz:

Prof. Dr. J. MENZEL, Fachbereich 16, Tel. 39-24 33

Prof. Dr. Dr. J. GROTE, Fachbereich 05, Tel. 39-27 24 und 39-23 46.

### **Friedrich-Ebert-Stiftung**

**Anschrift:** Kölner Straße 149, 53 Bonn-Bad Godesberg, Tel. (0 22 21) 88 31

Vertrauensdozenten an der Universität Mainz: die Professoren P. SCHNEIDER, N. N.

### **Friedrich-Naumann-Stiftung**

**Anschrift:** Theodor-Heuss-Akademie, Postfach 32 01 29, 527 Gummersbach 31, Tel. (0 22 61) 6 50 33

Die Friedrich-Naumann-Stiftung fördert deutsche Studenten ab 3. Semester, Absolventen des 2. Bildungsweges ab 1. Semester, ausländische Studenten ab einer erfolgreich abgelegten Zwischenprüfung sowie deutsche und ausländische Promovenden.

Bewerbungen sind direkt an die Stiftung zu richten.

Vertrauensdozent an der Universität Mainz:

Dr. Manfred SCHUMACHER, Präsidialamt, Tel. 39-2 30.

### **Stiftung Mitbestimmung**

**Anschrift:** Schwannstraße 3, 4 Düsseldorf 30, Tel. (02 11) 4 30 14 41

Vertrauensdozent an der Universität Mainz: Prof. Dr. H. KRÖLL, Fachbereich 15, Tel. 39-28 16

### **Stiftung Volkswagenwerk**

**Anschrift:** Kastanienallee 35, 3 Hannover 81, Tel. (05 11) 83 81-1

**Vorsitzender des Kuratoriums:** Minister Prof. Dr. Eduard PESTEL

**Generalsekretär:** Dr. Walter BORST

Die Stiftung wurde im Jahre 1961 von der Bundesrepublik Deutschland und dem Land Niedersachsen zur Förderung von Wissenschaft und Technik in Forschung und Lehre gegründet. Ihre Förderungsmittel sind als zweckgebundene Zuwendungen an wissenschaftliche Einrichtungen zu vergeben. Laufende Mittel dürfen nur in Ausnahmefällen über die Dauer von fünf Jahren hinaus gewährt werden.

Die Stiftung fördert grundsätzlich im Rahmen zeitlich begrenzter Schwerpunkte vorwiegend interdisziplinären Charakters.

Anträge sind schriftlich an die Geschäftsstelle der Stiftung Volkswagenwerk, Kastanienallee 35, 3 Hannover 81, zu richten. Sie sollen – auch sprachlich – so abgefaßt sein, daß sie sowohl der Stiftung als auch den von ihr zu Rate gezogenen Fachgutachtern ein verständliches und für die Prüfung ausreichendes Bild des geplanten Projekts vermitteln. Fachliche Ausführungen können dem Antrag gegebenenfalls auch als Anlage beigegeben werden.

Über die Gewährung von Förderungsmitteln entscheidet das Kuratorium.

**Cusanuswerk**

**Anschrift:** Annaberger Straße 283, 53 Bonn-Bad Godesberg, Tel. (0 22 21) 37 80 37-39  
Vertrauensdozent an der Universität Mainz: Prof. Dr. H. HEPP, Fachbereich 09, Tel. 19-27 64

**Evangelisches Studienwerk e. V.**

**Anschrift:** 584 Schwerte 5, Tel. (0 23 04) 71 62, Haus Villigst

Das Evangelische Studienwerk fördert begabte evangelische deutsche Studenten aller Fachbereiche an wissenschaftlichen und künstlerischen Hochschulen. Erwartet wird von den Stipendiaten Aufgeschlossenheit für die Aufgaben der Kirche, soziales Engagement, Bereitschaft zur Mitarbeit am studienbegleitenden (praktischen und theoretischen) Programm des Werks. Der Selbstbewerbung (für das Sommersemester bis 15. September, für das Wintersemester bis 15. März) müssen zwei Gutachten beiliegen, davon eins von einem Lehrer bzw. einem Hochschullehrer. Die Bewerber sollen nicht jenseits des 5. Semesters sein. Gezahlt wird familienabhängig ein Stipendium in Höhe von 640,— DM zuzüglich 100,— DM Büchergeld.

Vertrauensdozent an der Universität Mainz:  
Prof. Dr. Luise SCHOTTROFF, Fachbereich 02, Tel. 39-27 46

**Ökumenisches Studienwerk e. V.**

**Anschrift:** Girondelle 80, 463 Bochum, Tel. (0 23 21) 70 20 11/2

Das Diakonische Werk vergibt kurzfristige Beihilfen und Stipendien an Studierende aus Entwicklungsländern. Beihilfen von längstens sechs Monaten (500,— DM monatlich) können Studenten gewährt werden, die sich in der Phase des Zwischenexamens oder des Abschlußexamens befinden. Stipendien bis zu höchstens 36 Monaten (580,— DM monatlich) können an bedürftige Studenten aus Entwicklungsländern vergeben werden, die hinsichtlich ihrer fachlich-akademischen Qualifikation, der entwicklungspolitischen Relevanz ihrer beruflichen Perspektive und ihres entwicklungspolitischen Engagements förderungswürdig sind. Anträge auf Stipendien und Beihilfen können nur über die Evangelischen Studentenpfarrer, für den Bereich der Universität Mainz über die Evangelische Studentengemeinde, Am Gonsenheimer Spieß 1, 65 Mainz, gestellt werden.

**Carl-Duisberg-Gesellschaft e. V.**

**Anschrift:** Hohenstaufenring 30-32, 5 Köln 1, Tel. (02 21) 20 98-1

**Vorsitzender des Vorstandes:** Prof. Dr. Herbert GRÜNEWALD

**Geschäftsführer:** Dr. Rudolf SCHUSTER und Klaus RACHWALSKY

Landesstelle Rheinland-Pfalz der Carl-Duisberg-Gesellschaft e. V.:

Bahnhofstraße 8, 65 Mainz, Tel. 2 09 96

Leiter: Gerd RITZERFELD

Die Carl-Duisberg-Gesellschaft verfügt nicht über eigene Mittel zur Förderung von Studierenden in der Bundesrepublik oder im Ausland. Vielmehr ist sie beauftragt, Stipendienprogramme der Bundesregierung und internationaler Organisationen (z. B. der Europäischen Gemeinschaften) in der Bundesrepublik oder im Ausland abzuwickeln. Das beinhaltet unter anderem die Förderung von Studierenden aus Entwicklungsländern an Fachhochschulen der Bundesrepublik, aber auch (speziell für die Kommission der Europäischen Gemeinschaften) die Förderung von Studierenden an wissenschaftlichen Hochschulen.

Stipendien im Rahmen dieser Programme werden in der Regel nicht an bereits in der Bundesrepublik Studierende vergeben. Bewerbungen für solche Stipendien müssen vielmehr in den Entwicklungsländern selbst über die dortige stipendienverwaltende Behörde entweder an die deutsche diplomatische Vertretung oder (im Fall von Bewerbungen für Stipendien aus dem Europäischen Entwicklungsfonds) an den Delegierten der Kommission der Europäischen Gemeinschaften gerichtet werden.

Da die Stipendien im Rahmen von Regierungsabkommen vergeben werden, ist die Nominierung durch die Regierung des Herkunftslandes eine unumgängliche Bedingung für die Vergabe. Insofern kann Studienbewerbern aus Entwicklungsländern nur dringend geraten werden, die Möglichkeiten für die Erlangung eines Stipendiums bereits vor der Anreise in die Bundesrepublik zu klären. Nach unserer Erfahrung besteht andernfalls wenig Hoffnung, die Zustimmung der Regierung für die Stipendienbewerbung zu erlangen.

**Alexander-von-Humboldt-Stiftung**

**Anschrift:** Jean-Paul-Straße 12, 53 Bonn 2, Tel. (0 22 21) 36 30 21

**Präsident:** Prof. Dr. Feodor LYNEN

**Generalsekretär:** Dr. Heinrich PFEIFFER

Die Alexander-von-Humboldt-Stiftung ist eine öffentliche Stiftung privaten Rechts. Träger ist die Bundesrepublik Deutschland, vertreten durch den Bundesminister des Auswärtigen.

Vergabe von jährlich bis zu 440 Forschungsstipendien an hochqualifizierte und promovierte Wissenschaftler des Auslandes zur Durchführung von längerfristigen (6 bis 24 Monate) Forschungsvorhaben an Universitäten oder anderen Forschungsinstituten in der Bundesrepublik Deutschland einschließlich Berlin (West).

Offen für alle Nationen und alle Fachgebiete; Bewerbung zu jeder Zeit direkt bei der Stiftung in Bonn; monatliche Stipendienraten 1 900 bis 2 600 DM netto je nach wissenschaftlicher Qualifikation und akademischer Stellung; Reisekosten sowie weitere Zuschläge; Altersgrenze 40 Jahre.

Vertrauensdozent an der Universität Mainz:  
Prof. Dr. H. Ringsdorf, Fachbereich 19, Tel. 39-24 02.

### **Fulbright-Kommission**

Kommission für den Studenten- und Dozentenaustausch zwischen der Bundesrepublik Deutschland und den Vereinigten Staaten von Amerika.

**Anschrift:** Theaterplatz 1a, 53 Bonn 2-Bad Godesberg, Tel. (0 22 21) 36 41 68

Die Fulbright-Kommission vergibt Stipendien an deutsche **Studenten** für ein akademisches Jahr in den USA. Voraussetzungen für die Vergabe sind neben der durch zwei Gutachten zu belegenden fachlichen Qualifikation und angemessenen Englischkenntnissen ein mindestens viersemestriges Hochschulstudium zum Zeitpunkt der Abreise.

**Vollstipendien**, die den Lebensunterhalt, Studiengebühren und die Reisekosten einschließen, werden jährlich in der Zeit von Ende April bis Mitte Juni über das akademische Auslandsamt ausgeschrieben. Innerhalb dieses Programms besteht keine freie Hochschulwahl. Juristen vor dem ersten Staatsexamen und Mediziner können sich grundsätzlich nicht für dieses Vollstipendium bewerben.

**Reisestipendien** zur Deckung der Reisekosten vom deutschen Heimatort zur amerikanischen Gasthochschule werden jährlich in der Zeit von Anfang Dezember bis Mitte Januar ausgeschrieben. Da zum Zeitpunkt 15. Januar oftmals noch keine Bestätigung über die Finanzierung bzw. Zulassung an der amerikanischen Universität vorliegt, ist eine „prophylaktische“ Bewerbung ratsam. Die erforderlichen Formulare sind innerhalb des Bewerbungszeitraums direkt bei der Fulbright-Kommission erhältlich.

**Reisestipendien** werden auch an **promovierte und habilitierte Hochschulangehörige** vergeben. Bewerbungsschluß für Hochschulangehörige mit Promotion ist der 1. April.

Die deutsche Fulbright-Kommission besteht seit 1952 auf Grund eines Regierungsabkommens als zwischenstaatliche Organisation und wird finanziell von amerikanischer und deutscher Seite getragen. Derzeit beträgt der deutsche Regierungsbeitrag am Haushalt der Fulbright-Kommission rund 80 Prozent. Weitere Informationen erteilt auch das Akademische Auslandsamt der Universität Mainz, Forum universitatis, Eingang 6, Zi. 01-638, Tel. 39-22 81.

### **Otto-Benecke-Stiftung**

**Anschrift:** Bonner Talweg 57, 53 Bonn, Tel. (0 22 21) 1 09-1)

**Präsident:** Prof. Dr. Rudolf SIEVERTS

**Generalsekretär:** Rechtsanwalt Wolfgang BEITZ

Die Otto-Benecke-Stiftung fördert im Auftrag und mit Unterstützung der Bundesregierung jugendliche Zuwanderer unter 35 Jahren, die als Aussiedler, Asylbewerber oder Asylberechtigte in die Bundesrepublik Deutschland gekommen sind, um hier ihr Studium aufzunehmen oder fortzusetzen, ferner Studienbewerber aus der Dritten Welt, denen auf Grund ihrer Herkunft, Rasse, Religion oder politischen Gesinnung in ihrem Heimatland keine Ausbildungsmöglichkeiten gewährt werden und die sich schriftlich bereit erklären, nach Beendigung oder Abbruch der Ausbildung in das Herkunftsland oder – wenn dies unzumutbar ist – in ein anderes Entwicklungsland zurückzukehren.

Nach den in Kürze in Kraft tretenden Richtlinien können auch Maßnahmen zur beruflichen Eingliederung über 35jähriger ausgesiedelter oder aus der DDR zugewandelter Studienbewerber gefördert werden.

Die Förderungsmaßnahmen werden gewährt für die Teilnahme an Sprachkursen, Sonderlehrgängen zur Feststellung und zum Erwerb der Hochschulreife, Studienkollegs, Eingliederungslehrgängen, Propädeutika, Praktika und das Studium an Hochschulen, Fachhochschulen, Akademien und Höheren Fachschulen.

Höhe und Dauer der Förderungsmaßnahmen richten sich zu nach den Allgemeinen Verwaltungsvorschriften über die Gewährung von Beihilfen zur Eingliederung junger Zuwanderer bzw. nach den Richtlinien der Otto-Benecke-Stiftung über die Stipendienprogramme für ausländische Studenten.

Bewerbungen sind direkt an die Geschäftsstelle zu richten.

## **STIFTUNGEN**

### **Stiftung Mainzer Universitätsfonds**

Verwaltungsausschuß: Vorsitzender: Der Kanzler

Leiter des Rentenamtes: Heinrich SCHULTHEIS, Ernst-Ludwig-Straße 12, 65 Mainz, Tel. 2 43 86.

Der Mainzer Universitätsfonds wurde mit kaiserlicher und päpstlicher Zustimmung am 25. 11. 1781 errichtet und hat die Aufgabe, aus seinen Erträgen und den ihm zufließenden Zuwendungen die Lehre und Forschung im Bereiche der Johannes Gutenberg-Universität zu unterstützen und zur Nachwuchsförderung beizutragen. Die Verteilung der Mittel erfolgt auf Antrag durch den Präsidenten der Universität.



### **Gutenberg-Stipendium der Stadt Mainz**

Das Stipendium wird einmal jährlich in der Festsitzung der Gutenberggesellschaft Ende Juni an solche Studierende der Mainzer Hochschulen vergeben, die eine wissenschaftliche oder künstlerische Arbeit vorlegen, deren Thema im Zusammenhang mit der Stadt Mainz steht. Über die Vergabe entscheidet ein aus Vertretern der Stadtratsfraktionen, den Hochschulpräsidenten und studentischen Vertretern zusammengesetztes Kuratorium unter dem Vorsitz des Mainzer Oberbürgermeisters. Interessenten melden sich bei der Senatskommission für Studienbeihilfen, Forum universitatis, Eingang 3, Zimmer 00-320, Mo-Fr 11-12, Tel. 23 17.

### **Dr. Georg-Scheuing-Stiftung**

Die Stiftung wurde errichtet zum Gedächtnis des am 17. 9. 1948 verstorbenen Dipl.-Chem. Dr. Georg Scheuing, Leiter der wissenschaftlichen Abteilung der Firma C. H. Boehringer Sohn, Ingelheim, von seiner Gattin Martha, geb. Steiger, am 22. 5. 1959/3. 1. 1962. Aus den Stiftungsmitteln werden Stipendien an bedürftige und würdige Studenten und Doktoranden des Fachbereichs Chemie vergeben. Daraus können ferner die notwendigen Kosten für wissenschaftliche Arbeiten aus dem Gebiete der Chemie bestritten werden.

Über die Vergabe der Mittel entscheidet der Präsident der Universität. Antragsberechtigt sind: die Direktoren der Chemischen Institute, des Pharmazeutischen Instituts, die Stellvertretenden Vorsitzenden des Senatsausschusses für Studienbeihilfen sowie jeder Förderungsberechtigte. Die Anträge sind jeweils bis zum 15. November eines Jahres an den Präsidenten zu richten.

### **Emil und Paul Müller-Gedächtnisstiftung zur Förderung der Wissenschaft**

Die Stiftung wurde am 29. 5. 1964 durch Direktor Fritz Müller, Wiesbaden, zum Gedächtnis an seinen Vater, Generaldirektor Emil Müller, Schöpfer der Rheinisch-Westfälischen Sprengstoff-AG, Troisdorf, und seinen Bruder, Professor Dr. Paul Müller, Generaldirektor der Dynamit Nobel AG, Troisdorf, errichtet. Sie dient der unmittelbaren Förderung der Wissenschaft in den Naturwissenschaftlichen Fachbereichen, insbesondere der Fachrichtung Chemie, durch Unterstützung der Lehr- und Forschungseinrichtungen, Förderung bestimmter fachlich und zeitlich begrenzter Forschungsvorhaben, wissenschaftlicher Arbeiten und Veröffentlichungen auf dem Gebiete der Chemie und ihrer Grenzgebiete. Daneben werden Beihilfen in jeglicher Form zum Studium sowie zu Forschungs- und Studienreisen im In- und Ausland an Dozenten, Assistenten und Studenten gewährt.

Dem Stiftungsbeirat, der Vergabevorschläge an den Vorstand richtet, gehören an: Dekan Fachbereich 19, Prof. Dr. K. BEYERMANN, Prof. Dr. G. HERRMANN und Prof. Dr. L. HORNER.

Dem Stiftungsvorstand gehören an: Justizrat Prof. Dr. J. BÄRMANN, Dr. Th. HEINSIUS (Chefsyndikus der Dresdner Bank AG Frankfurt), Dr. H. J. ROLL (Direktor der Dresdner Bank, Filiale Mainz).

### **Emilie Lemmer-Stiftung**

Die Stiftung wurde am 2. 9. 1965 errichtet. Aus ihr werden Beihilfen an unbemittelte Studenten der katholischen Theologie und an unbemittelte katholische Studenten der Medizin gewährt. Vorschlagsberechtigt sind die genannten Fachbereiche. Die Vorschläge sind über den Präsidenten an den Vorstand der Stiftung zu richten.

### **Dr. med. Erich und Ella Tancre-Stiftung**

Die Stiftung wurde am 9. 9. 1965 durch Frau Dr. med. Ella Tancre, Wiesbaden, zum Gedenken an ihren Ehemann, Dr. med. Erich Tancre, errichtet. Aus ihr werden auf Vorschlag der Medizinischen Fachbereiche einmalige Stipendien an Doktoranden vergeben.

### **Hedwig-Saint-Denis-Stiftung**

Die Stiftung wurde 1967 errichtet. Die Mittel werden für wissenschaftliche Forschungszwecke zur Krebsbekämpfung verwandt.

### **Barbara-Koch-Stiftung**

Die Stiftung wurde am 20. 2. 1962 errichtet. Ausschließlicher Zweck ist die Hilfe für das behinderte Kind.

### **Beratungsstelle für studentische Lebensfragen**

Anmeldung: Mo – Fr, 10 – 12 Uhr, Tel. 39-23 12  
Becherweg 17 (SB II), 3. Stock, Zi. 03-452

### **Robert-Müller-Stiftung**

Die Stiftung wurde am 9. 2. 1966 errichtet durch Verleger Robert Müller, Wiesbaden-Sonnenberg; ausschließlicher Zweck ist die unmittelbare Förderung der Forschung an den Medizinischen Fachbereichen, vornehmlich auf dem Gebiete der Angio-Kardiologie (Gefäß-, Herz- und Kreislaufforschung). Dazu gehören die Unterstützung der Lehr- und Forschungseinrichtungen, Förderung bestimmter, fachlich und zeitlich begrenzter Forschungsvorhaben, wissenschaftlicher Arbeiten und Veröffentlichungen sowie die Gewährung von Beihilfen in jeder Form zu Forschungs- und Studienreisen.

Über die Gewährung von Stiftungsleistungen entscheidet der Stiftungsvorstand auf Vorschlag des Beirates, dem angehören: die Professoren W. MÜLLER, M. GEORGI, P. SCHÖLMERICH. Anträge sind über den Beirat an den Vorstand (Prof. H. ARMBRUSTER, Direktor Dr. H.-J. ROLL) zu richten.

### **Stiftung Dr. juris utriusque Karl Feldbausch**

Die Stiftung wurde am 29. 7. 1968 durch Dr. Karl Feldbausch, Speyer, errichtet. Das Stiftungsvermögen steht je zur Hälfte dem Fachbereich Katholische Theologie und dem Fachbereich Biologie zur Verfügung. Im Fachbereich Biologie wird aus der Stiftung die systematische zoologische und botanische Forschung gefördert. Anträge sind an die genannten Fachbereiche zu richten.

### **Adolf-Todt-Stiftung**

Die Stiftung wurde errichtet durch Frau Helene Todt zum Andenken an ihren verstorbenen Ehemann Adolf Todt, ehemals Vorsitzender des Vorstandes der Kalle A. G., Wiesbaden-Biebrich.

Aus den Stiftungsmitteln wird ein Stipendium an einen würdigen Doktoranden der Chemie nach Abschluß des Promotionsverfahrens für eine besonders hervorragende wissenschaftliche Leistung gewährt. Die Auszeichnung wird jährlich am 29. März, dem Geburtstag von Adolf Todt, verliehen.

Die Verantwortung für die Auswahl des jeweiligen Doktoranden obliegt dem Fachbereich Chemie. Einem vom Fachbereichsrat bestimmten Gremium gehören der Dekan und zwei weitere Professoren an. Die Auszeichnung nimmt der Dekan des Fachbereiches Chemie vor.

## **PREISE**

### **Preis der Johannes Gutenberg-Universität**

Der Preis wird verliehen für besonders hervorragende wissenschaftliche Arbeiten von Studenten und Doktoranden. Die Vergabe erfolgt durch die Fachbereiche.

### **Preis der Industrie- und Handelskammer für die Pfalz**

Der Preis wird vergeben für wissenschaftliche Arbeiten, die den Lebensbereich der pfälzischen Wirtschaft mittelbar oder unmittelbar berühren. Diplomarbeiten und Dissertationen oder sonstige, diesen in Form und Umfang entsprechenden Arbeiten gelten in gleichem Maße.

Über die Verleihung des Preises entscheidet eine Kommission. Anträge sind mit einem Exemplar der Arbeit an den Präsidenten der Universität zu richten.

### **Preis der Landesbank Rheinland-Pfalz – Girozentrale**

Der Preis wird vergeben für die beste Dissertation des Jahres. Die Vorschläge ergehen durch die Fachbereiche. Die Vergabe erfolgt durch eine Konferenz der Fachbereichsdekane.

### **Preis des Fürsten zu Ysenburg und Büdingen**

Anlässlich der 500-Jahr-Feier hat Otto Friedrich Fürst zu Ysenburg und Büdingen der Johannes Gutenberg-Universität Mainz einen Preis gestiftet. Mit diesem Preis in Höhe von 3000,— DM soll alle zwei Jahre die beste Arbeit auf dem Gebiet der mittleren und neueren Geschichte ausgezeichnet werden. Die Anträge werden an den Dekan des Fachbereichs 16 gerichtet.

### **Preis der Firma C. H. Boehringer Sohn**

Der Preis wird vergeben für hervorragende wissenschaftliche Leistungen auf dem Gebiet der Pathophysiologie und Klinik innerer Krankheiten.

Die einschlägige wissenschaftliche Arbeit muß an einem Institut oder einer Klinik der Universität Mainz durchgeführt worden sein.

Über die Vergabe des Preises, der auch geteilt werden kann, entscheiden die Medizinischen Fachbereiche.

## Sonstige Hinweise

### Interdisziplinärer Ausschuß für Umweltforschung

Der Interdisziplinäre Ausschuß für Umweltforschung an der Universität Mainz besteht aus je zwei Vertretern derjenigen Fachbereiche, in denen umweltrelevante Forschung bzw. Lehre betrieben wird. Derzeit sind die Fachbereiche 03, 06, 18, 19, 21, 22 sowie das Studium generale repräsentiert.

Aufgaben des 1973 gegründeten Ausschusses sind:

- a) Erstellung und laufende Ergänzung einer Übersicht über den Umweltschutz betreffende Lehr- und Forschungstätigkeit an der Universität Mainz;
- b) Förderung und Koordination der Lehre auf dem Gebiet des Umweltschutzes;
- c) Kontakt mit anderen Universitäten und amtlichen Stellen in Fragen des Umweltschutzes.

Derzeitiger Vorsitzender: Prof. Dr. R. KINZELBACH, Fachbereich Biologie, Universität, Saarstraße 21, 65 Mainz, Tel. 39-28 81.

### Kontaktstelle für Wissenschaftliche Weiterbildung an der Universität Mainz

Die Kontaktstelle für Wissenschaftliche Weiterbildung an der Universität Mainz hat die Aufgabe, Modellkurse zur Fortbildung von Dozenten der wissenschaftlichen Weiterbildung, zur Erprobung eines adressatengemäßen Angebotes von wissenschaftlicher Weiterbildung in regional benachteiligten Gebieten und zur Erprobung eines insbesondere interdisziplinären Weiterbildungsangebotes in- und außerhalb der Hochschulen einzurichten.

Projektleiter: Prof. Dr. K. A. SPRENGARD,  
Wiss. Mitarb.: DDr. Friedrich Pfurtscheller, Geschäftsführer  
Anschrift: Universität, Saarstraße 21, 65 Mainz, Postfach 39 80, Tel. 39-21 33.

### Theaterausschuß der Universität Mainz

Der Theaterausschuß ist ein aus den Fachbereichen 13-15 gewähltes Beratungsgremium des Präsidenten. Er ist zuständig für die Vergabe des Hörsaals P 1 (Theatersaal) für kulturelle Veranstaltungen nach 18 Uhr und am Wochenende.

Mitglieder: Prof. Dr. K. SALLMANN (Vorsitzender), Ak. Oberrat Dr. J. JESCH, stud. phil. J. HAUBRICH (Geschäftsführer). Stellvertretend: Prof. Dr. M. DICK, Dr. H. FRITZ, Ä. BÄUMER.

Sprechstunden der Geschäftsführung und Fundusausleihe: Mo, Mi 13-14 Uhr, Raum 03 (Tiefgeschoß Philosophicum), Tel. 39-21 17. Anträge auf Raumvergabe sind im Geschäftszimmer erhältlich.

### Institut für Cusanus-Forschung

Das Institut für Cusanus-Forschung wird von der Cusanus-Gesellschaft – Vereinigung zur Förderung der Cusanus-Forschung – mit dem Sitz in Bernkastel-Kues an der Universität in Mainz unterhalten. Die Aufgaben des Instituts erstrecken sich auf alle Bereiche der Forschung und Interpretation, besonders auf eine erste kritische Edition des großen Predigtwerkes des Nikolaus von Kues. Eine Handbücherei und das Handschriftenarchiv sind auch der übrigen Forschung zugänglich.

Direktor: Prof. Dr. Dr. h. c. Rudolf HAUBST

Anschrift des Instituts: Universität, Saarstraße 21, 65 Mainz, Zi 01-545, Tel. 38 17 02.

### Institut für Europäische Geschichte

Das Institut für Europäische Geschichte ist ein selbständiges Forschungsinstitut. Es umfaßt eine Abteilung für Abendländische Religionsgeschichte (ökumenisch zentriert um die Reformation des 16. Jahrhunderts) und eine solche für Universalgeschichte (Europäische Geschichte seit dem 17. Jahrhundert und Zeitgeschichte). Das Institut veranstaltet Tagungen und Kolloquien. Es vergibt Stipendien an deutsche und ausländische Gelehrte, die im Institut über Themen der abendländischen Kirchengeschichte und der europäischen Geschichte der Neuzeit arbeiten.

Direktoren: Prof. D. Dr. Peter MEINHOLD, Prof. Dr. Karl Otmar Freiherr von ARETIN.

Anschrift des Instituts: Domus universitatis, Alte Universitätsstraße 19, 65 Mainz, Tel. 2 48 70 und 2 61 43.

### **Institut für internationales Recht des Spar-, Giro- und Kreditwesens**

Das Institut sieht seine Aufgabe in der Analyse von Rechtsfragen des deutschen, ausländischen und internationalen Geld-, Kredit-, Bank- und Börsenwesens sowie in der Aufdeckung der rechtlichen Hindernisse eines funktionierenden internationalen Zahlungs-, Kapital- und Kreditverkehrs, zu deren Abbau beigetragen werden soll. Pläne und Arbeitsvorhaben des Instituts zielen auf die wissenschaftliche Erfassung und Koordinierung des Kapital-, Kredit- und Sparkassenrechts auf nationaler und internationaler Ebene und im Gemeinsamen Markt, insbesondere durch Vergabe von Forschungsaufträgen.

Direktoren: Professor Dr. Walther HADDING, Professor Dr. Uwe H. SCHNEIDER, Wissenschaftlicher Beirat. Der jeweilige Dekan oder Prodekan des Fachbereiches Rechts- und Wirtschaftswissenschaften, Mainz; die Professoren Dr. Otto MÜHL, Dr. Hans Heinrich RUPP, Dr. Dr. Imre ZAJTAY, Dr. Alfons KRAFT, Dr. Hans Otto LENEL; die Herren Staatssekretär a. D. P. SKONIECZNY, Generaldirektor, Landesbank Rheinland-Pfalz – Girozentrale – Mainz; RA Helmut GEIGER, Präsident des Deutschen Sparkassen- und Giroverbandes, Bonn. Wissenschaftliche Mitarbeiter; Leitender Instituts-Assistent: Dr. Heinrich REINECKER; Wolfgang HABEL, Hans-Joachim HAINZ, Dr. Wolfgang PETEREIT; Ass.Prof. Dr. Hans-Peter SCHEERER.

Postanschrift des Instituts: Universität, Saarstraße 21, 65 Mainz, Haus Recht und Wirtschaft, Tel. 39-26 71, Büro und Räume: Wallstraße 11 (Bäumlerhaus), Tel. 3 17 09, 3 10 84.

### **Institut für Geschichtliche Landeskunde**

Das Institut für Geschichtliche Landeskunde an der Universität Mainz ist ein selbständiges Forschungsinstitut (e. V.). Seine Aufgabe ist es, für den weithin mit dem Bundesland Rheinland-Pfalz sich deckenden Bereich des historischen Mittelrheins eine zentrale Stätte wissenschaftlicher Arbeit auf dem Gebiet der geschichtlichen Landeskunde zu sein und regionale Vorhaben dieser Richtung koordinierend zu betreuen.

Vorsitzende: Prof. Dr. Alois GERLICH, Prof. Dr. Wolfgang KLEIBER, Prof. Dr. Richard LAUFNER  
Schatzmeister: Universitäts-Amtsrat Theodor MEUSER. Schriftführer: Dr. Karl-Heinz SPIESS.

Anschrift des Instituts: Universität SB II, Joh.-Joachim-Becher-Weg 17, 65 Mainz, Tel. 39-27 77.

### **Forschungsinstitut für Wirtschaftspolitik**

Das Forschungsinstitut für Wirtschaftspolitik an der Universität Mainz ist ein selbständiges und unabhängiges Institut, das in wissenschaftlicher Arbeit in erster Linie Grundfragen der Wirtschaftsordnung untersucht, zum Beispiel die Aufgaben, die der Wirtschaftspolitik auf den Gebieten der Geld-, der Eigentums- und der Wettbewerbsordnung gestellt sind. Außerdem werden besonders aktuelle Spezialfragen der Wirtschaftspolitik bearbeitet. Die Ergebnisse der Institutsarbeiten werden in einer Schriftenreihe veröffentlicht.

Vorstand: Prof. Dr. Helmut DIEDERICH  
Prof. Dr. Erich WELTER

Anschrift des Instituts: Universität, Jakob-Welder-Weg 4, 65 Mainz, Haus Recht und Wirtschaft, Tel. 3 70 22, 3 70 23 und 39-22 30.

### **Karies-Forschungsinstitut**

Das Karies-Forschungsinstitut an der Johannes Gutenberg-Universität erstrebt die Erforschung des Wesens und der Ursachen der Zahn-Karies, um aufgrund dieser Ergebnisse Richtlinien für die Verhütung und Behandlung der Zahn-Karies zu erarbeiten.

Vorsitzender: Prof. Dr. Dr. Werner KETTERL.

Anschrift des Instituts: Augustusplatz 2, Klinik für Zahn-, Mund- und Kieferkrankheiten, 65 Mainz.

### **Middlebury College, Graduate School of German in Germany**

Das Middlebury College mit seiner Graduate School of German in Germany an der Universität Mainz ermöglicht es amerikanischen Studenten der Germanistik mit dem Bachelor of Arts (wobei die Absolvierung eines Sommersemesters am Middlebury College in Middlebury, Vt./USA, vorausgesetzt ist), nach zwei Semestern Studium in Mainz den Magister-Grad zu erwerben. Auskunft erteilen: German Schools, Middlebury College, Middlebury, Vt. 05753, USA, oder die Studienleiterin Prof. Dr. Ellen SUMMERFIELD, Rheinstraße 42, 65 Mainz, Tel. 2 00 59.

### **Max-Planck-Institut für Chemie (Otto-Hahn-Institut)**

Das Max-Planck-Institut für Chemie (Otto-Hahn-Institut), das sich auf dem Campus universitatis befindet, ist ein Institut der Max-Planck-Gesellschaft zur Förderung der Wissenschaften mit der Generalverwaltung in München. Das Institut dient nach den Satzungen der Max-Planck-Gesellschaft vornehmlich der Forschung.

Die Arbeitsrichtungen des Instituts sind:

- Chemie der Atmosphäre und physikalische Chemie der Isotope
- Massenspektroskopie und Isotopenkosmologie
- Kosmochemie
- Kernphysik

Wissenschaftliche Mitglieder und Direktoren am Institut:

Prof. Dr. Friedrich BEGEMANN, Prof. Dr. Christian JUNGE, Prof. Dr. Heinrich WÄNKE.

Wissenschaftliches Mitglied: Prof. Dr. Alfred KLEMM.

Emeritierte Wissenschaftliche Mitglieder: Prof. Dr. Heinrich HINTENBERGER und Prof. Dr. Hermann WÄFFLER.

Geschäftsführender Direktor des Gesamtinstituts: Prof. Dr. Heinrich WÄNKE.

Anschrift des Instituts: Saarstraße 23, Postfach 30 60, 65 Mainz, Tel.-Sammelruf 30 51. Querverbindung von der Universität 16-9.

#### **Fachbereich IV – Sonderpädagogik – der Erziehungswissenschaftlichen Hochschule des Landes Rheinland-Pfalz**

Der Fachbereich IV – Sonderpädagogik – der Erziehungswissenschaftlichen Hochschule des Landes Rheinland-Pfalz pflegt in enger Verbindung mit der Johannes Gutenberg-Universität die Sonderpädagogik in Forschung und Lehre an der Erziehungswissenschaftlichen Hochschule des Landes. Ihm obliegt u. a. die Ausbildung für das Lehramt an Sonderschulen, an der die Universität mit einer Reihe von Lehrveranstaltungen beteiligt ist.

Studierende der Universität können zu Veranstaltungen des Fachbereichs IV – Sonderpädagogik – als Gasthörer zugelassen werden.

Dekan: Prof. Heinz MÜHL

Anschrift des Fachbereichs IV – Sonderpädagogik –:

Allianzhaus Mainz, Große Bleiche 60/62, Tel. 9 41 14.

#### **Institut Français**

Das vom französischen Außenministerium eingerichtete Französische Institut in Mainz dient dem Studium der französischen Sprache und Kultur und fördert die deutsch-französischen kulturellen Beziehungen.

Direktor: Christian TRESSE, Agrégé de l'Université.

Anschrift des Instituts: Schillerstraße 11 (Schönborner Hof), 65 Mainz, Tel. 2 53 09.

Öffnungszeiten: Mo-Fr 10-12 u. 15-18 Uhr.

#### **Patentstelle für die Deutsche Forschung**

der Fraunhofergesellschaft für angewandte Forschung E. V.

Romanstraße 22, 8 München 19, Tel. (0 89) 13 20 25.

Die Patentstelle hat die Aufgabe, Erfinder bei der Erlangung von Schutzrechten durch kostenlose Beratung und Hergabe von Darlehen zu unterstützen und anschließend die Erfindungen bei der einschlägigen Industrie zur Verwertung zu bringen. Dies schließt alle Arbeiten bis zur Vertragsausarbeitung und -betreuung mit ein.

Die gewährten Darlehen sind zinslos und nur aus Verwertungserlösen zurückzuzahlen.

**Fahrkarten  
Flugkarten  
Urlaubsreisen  
Studienreisen**

buchen Sie im:

**REISEBÜRO  
RUBE  
ROTHGERBER**

65 MAINZ

Betzelstraße 18

Tel. 2 55 48 / 2 50 69

Anruf genügt — wir liefern prompt durch Uni-Hauspost oder direkt.

## STUDENTENSTATISTIK

Studienfach	Zahl der Studenten mit 1. Studienfach			Von den im SS 1978 eingeschriebenen Studenten studieren im			zusammen
	SS 1977	WS 1977/78	SS 1978	Studienfach A	Studienfach B	Studienfach C u. D	
Ägyptologie	12	8	5	5	11	11	27
Afrikanistik	1	1	1	1	18	29	48
Allgemeine Sprachwissenschaft	24	27	23	23	30	58	111
Allg. u. Vergl. Literaturwissenschaft	68	79	77	77	76	109	262
Amerikanistik (außer für Lehramt)	49	59	64	64	73	73	210
Anglistik/Amerikanistik (Englisch für Lehramt)	720	739	666	666	465	42	1173
Anglistik (außer für Lehramt)	103	135	130	130	171	83	384
Biologie (Botanik, Zoologie, Genetik, Anthropologie, Mikrobiologie)	742	775	787	787	300	52	1139
Buch-, Schrift- und Druckwesen	49	53	52	52	68	147	267
Byzantinistik	2	3	3	3	3	7	13
Chemie	793	885	802	802	227	8	1037
Deutsche Volkskunde	16	16	16	16	29	57	102
Ethnologie (Völkerkunde)	65	88	81	81	74	91	246
Evangelische Theologie	329	382	379	379	166	58	603
Geographie	305	371	332	332	581	100	1013
Geologie/Paläontologie	157	172	166	166	17	8	191
Germanistik (Deutsch für Lehramt)	766	771	729	729	405	85	1219
Germanistik (außer für Lehramt)	337	426	463	463	189	134	786
Geschichte (außer Vor- u. Frühgeschichte)	329	354	335	335	625	194	1154
Indologie	14	12	10	10	14	6	30
Italienisch	3	10	7	7	13	46	66
Katholische Theologie	374	459	451	451	209	63	723
Klass. Philologie – Griechisch	12	8	8	8	15	11	34
Klass. Philologie – Latein	67	81	83	83	72	19	174
Klass. Philologie (außer für Lehramt)	6	8	7	7	17	8	32
Klass. Archäologie	42	39	49	49	65	44	158
Kunstgeschichte (Lehramt, nur in Verbindung mit Kunsterziehung)	11	11	8	8	265	78	351
Kunstgeschichte (außer Lehramt)	138	148	134	134	90	100	324

Kunsterziehung	292	299	315	315	26	12	353
Leibeserziehung (Sport)	468	524	502	502	193	35	730
Mathematik	860	911	836	836	227	28	1091
Medizin	2374	2495	2611	2611	204	39	2854
Angewandte Sprachwissenschaft	1299	1518	1427	1427	1419	361	3207
Meteorologie	94	108	97	97	9	1	107
Mineralogie	78	82	72	72	24	3	99
Musikerziehung	192	188	195	195	29	14	238
Musikwissenschaft (Lehramt nur in Verbindung mit Musikerziehung)	11	11	10	10	93	59	162
Musikwissenschaft (außer Lehramt)	39	49	54	54	27	23	104
Orientkunde	35	32	35	35	37	46	118
Pädagogik (außer Wirtschaftspäd.)	392	403	372	372	91	65	528
Pharmazie	434	452	457	457	29	6	492
Philosophie	121	144	150	150	319	249	718
Physik	597	645	612	612	332	15	959
Politikwissenschaft	104	125	125	125	176	134	435
Portugiesisch	—	1	1	1	—	12	13
Psychologie	404	446	434	434	135	78	647
Publizistik	290	302	292	292	377	221	890
Rechtswissenschaft	2361	2631	2569	2569	114	55	2738
Romanistik — Französisch —	307	311	301	301	286	43	630
Romanistik — alle romanischen Sprachen —	95	128	133	133	109	90	332
Slavistik — Russisch —	45	49	44	44	64	12	120
Slavistik (außer Lehramt)	34	33	40	40	35	18	93
Soziologie	105	115	97	97	218	168	483
Sozialkunde (für Lehramt)	59	68	69	69	388	83	540
Spanisch	5	9	6	6	35	108	149
Volkswirtschaftslehre	1057	1077	1011	1011	185	40	1236
Vor- und Frühgeschichte	20	27	23	23	34	54	111
Wirtschaftslehre (für Lehramt)	13	22	28	28	46	15	89
Wirtschaftspädagogik	511	577	510	510	31	2	543
Zahnmedizin	519	549	542	542	67	4	613
Studienkolleg	101	83	95	95	—	—	95
Insgesamt	18850	20534	19933	19933			

## Ausländische Studierende

– Sommer-Semester 1978 –

Herkunftsländer	Absolventen des Studienkollegs			Ordentl. Studierende (einschl. Beurlaubte)
	A	B	C	
Ägypten	—	1	23	
Äthiopien	—	1	9	
Afghanistan	4	—	4	
Algerien	—	—	4	
Argentinien*	—	—	—	
Australien*	—	—	—	
Belgien*	—	—	—	
Bolivien*	—	—	—	
Botsuana*	—	—	—	
Brasilien	—	1	11	
Bulgarien*	—	—	—	
Chile	—	—	5	
China (Rep.)*	—	—	—	
China (Taiwan)	—	—	9	
Costa Rica*	—	—	—	
CSSR	2	—	8	
Dänemark*	—	—	—	
Ecuador*	—	—	—	
El Salvador*	—	—	—	
Finnland	—	—	51	
Frankreich	—	10	104	
Ghana*	—	—	—	
Griechenland	9	—	54	
Großbritannien	—	5	30	
Guatemala*	—	—	—	
Indien	—	2	6	
Indonesien	33	—	106	
Irak	—	1	7	
Irland*	—	—	—	
Iran	32	2	108	
Israel	—	1	11	
Italien	—	4	22	
Japan	2	3	19	
Jemen*	—	—	—	
Jordanien	1	—	13	
Jugoslawien	—	—	26	
Kanada	—	1	6	
Kolumbien	2	—	8	
Korea, Nord*	—	—	—	
Korea, Süd	1	—	16	
Libanon	—	1	8	
Luxemburg	—	—	17	

Herkunftsländer	Absolventen des Studienkollegs			Ordentl. Studierende (einschl. Beurlaubte)	Summe A + C
	A	B	C		
Marokko	—	—	8		
Mexiko*	—	—	—		
Niederlande	—	1	27		
Nigeria	—	—	4		
Norwegen	—	—	12		
Österreich	—	2	41		
Pakistan*	—	—	—		
Panama*	—	—	—		
Peru	1	2	1		
Polen	—	—	4		
Portugal	—	—	7		
Rumänien	—	1	3		
Saudi-Arabien*	—	—	—		
Schweden	—	—	7		
Schweiz	—	2	17		
Senegal*	—	—	—		
Sierra Leone*	—	—	—		
Singapur*	—	—	—		
Spanien	—	3	13		
Somalia*	—	—	—		
Syrien	1	—	3		
Thailand*	—	—	—		
Togo*	—	—	—		
Türkei	2	16	39		
Tunesien	—	—	6		
Uganda*	—	—	—		
Ungarn	—	—	9		
Uruguay*	—	—	—		
USA	1	8	148		
Venezuela*	—	—	—		
Vietnam (Süd)	—	—	7		
Zypern*	—	—	—		
Übriges Afrika*	—	—	—		
Übriges Asien*	—	—	—		
Staatenlos	1	—	15		
ungeklärt	1	—	5		
insgesamt	95	70	1108	1203	

\*weniger als 4 Studierende (in Gesamtsumme enthalten).



## Studienfächer, Fachbereichszugehörigkeit, Abschlußprüfungen

### Erläuterung der Abschlußprüfungen:

<p>01 – Diplom          02 – Magister          03 – Lizentiatenprüfung          04 – Kirchliche Abschlußprüfung          05 – Staatsexamen (außer Lehramt)          06 – Promotion, die eine Abschlußprüfung voraussetzt.</p>	<p>07 – Promotion, die keine Abschlußprüfung voraussetzt          23 – Staatsprüfung für das Lehramt an Realschulen          25 – Staatsprüfung für das Lehramt an Gymnasien          25a – Zusatzfach für Lehramt an Gymnasien          27 – Staatsprüfung für das Lehramt an berufsbildenden Schulen</p>
---	--

Studienfächer	Fachbereich	Abschlußprüfungen
Ägyptologie	15	02, 07, 25a
Afrikanische Philologie	12	02, 07
Allgemeine Sprachwissenschaft	14	02, 07
Indogermanische Sprachwissenschaft	14	02, 07
Allg. u. Vergl. Literaturwissenschaft	13	02, 07, 25a
Alte Geschichte	16	02, 07
Amerikanistik (außer für Lehramt)	14	02, 07
Angewandte Sprachwissenschaft	23	01
Anglistik/Amerikanistik (Englisch für Lehramt)	14	23, 25
Anglistik (außer für Lehramt)	14	02, 07
Biologie (Botanik, Zoologie, Genetik, Anthropologie, Mikrobiologie)	21	01, 06, 23, 25
Buchwesen	16	02, 07, 25a
Byzantinistik	16	02, 07, 25a
Chemie	19	01, 06, 23, 25
Deutsche Volkskunde	13	02, 07, 25a
Ethnologie	12	02, 06, 25a
Evangelische Theologie	02	02, 04, 07, 23, 25
Geographie	22	02, 06, 23, 25
Geologie/Paläontologie	22	01, 06, 25a
Germanistik (Deutsch für Lehramt)	13	23, 25
Germanistik (außer für Lehramt)	13	02, 07
Geschichte	16	02, 07, 23, 25
Geschichtliche Hilfswissenschaften	16	07
Indologie	15	02, 07
Iranistik	14	02, 07
Italienisch	15	25a
Katholische Theologie	01	01, 03, 04, 06, 23, 25
Klass. Philologie-Griechisch	15	25
Klass. Philologie-Latein	15	25
Klass. Philologie (außer für Lehramt)	15	02, 07
Klass. Archäologie	15	02, 07, 25a
Kunstgeschichte (Lehramt, nur in Verbindung mit Kunsterziehung)	15	23, 25
Kunstgeschichte (außer Lehramt)	15	02, 07
Kunsterziehung	24	23, 25
Leibeserziehung (Sport)	26	01, 23, 25
Mathematik	17	01, 06, 23, 25
Medizin (Vorkliniker)	05	05, 06
Medizin (Kliniker aller Semester)	06, 07, 08, 09	05, 06
Meteorologie	18	01, 06
Mineralogie	22	01, 06, 25a

Studienfächer	Fachbereich	Abschlußprüfungen
Mittlere und neuere Geschichte	16	02, 07
Musikerziehung	25	23, 25
Musikwissenschaft (Lehramt nur in Verbindung mit Musikerziehung)	16	23, 25
Musikwissenschaft (außer Lehramt)	16	02, 07
Orientkunde (Islamische Philologie, Islamkunde, Semitistik, Turkologie)	15	02, 07
Osteuropäische Geschichte	16	02, 07
Pädagogik (außer Wirtschaftspädagogik)	11	01, 02, 07
Pharmazie	20	05, 06
Philosophie	11	02, 07, 25
Physik	18	01, 06, 23, 25
Politikwissenschaft	12	02, 07
Portugiesisch	15	25a
Psychologie	12	01, 06, 02 nur als Nebenfach, 25a
Publizistik	12	02, 07
Rechtswissenschaft	03	05, 06
Romanistik-Französisch	15	23, 25
Romanistik – alle romanischen Sprachen (außer für Lehramt)	15	02, 07
Slavistik – Russisch	15	25
Slavistik (außer Lehramt)	15	02, 07
Soziologie	12	02, 06
Sozialkunde (für Lehramt)	12	23, 25
Spanisch	15	25a
Volkswirtschaftslehre	03	01, 06
Vor- und Frühgeschichte	16	02, 07, 25a
Wirtschaftslehre	03, 11	23, 25a
Wirtschaftspädagogik	03, 11	01, 06
Zahnmedizin (Vorkliniker)	05	
Zahnmedizin (Kliniker)	10	05, 06

**Je mehr Sie über Banken wissen, desto besser für uns.** Wettbewerb war schon immer gut für die Preise. Deshalb sind wir für Wettbewerb auch unter Banken. Das wirkt sich bei uns so aus:

1. Vor einiger Zeit erfanden wir ein neuartiges Sparbuch (Kapital-Sparbuch), das deutlich mehr Zinsen bringt als üblich. Trotzdem brauchen Sie Ihr Geld nicht jahrelang festzulegen. Sie können jederzeit darüber verfügen.
2. Wir achten darauf, daß unsere Gebühren und Zinsen, die wir für einen Ratenkredit berechnen, niedriger sind als üblich. Meistens gehören unsere Konditionen zu den niedrigsten.
3. Das gilt auch für Überziehungskredite.
4. Sie haben 6 Buchungen im Monat auf dem Gehaltskonto frei.

Und wie das bei günstigen Angeboten so ist, haben nicht nur die Kunden etwas davon: Wir freuen uns über 126.800 neu eröffnete Konten allein in den letzten zwei Jahren.

Hauptverwaltung Frankfurt am Main.  
Niederlassungen in der gesamten Bundesrepublik.

**BfG. Die Bank für Gemeinwirtschaft.**  
Kaiserstraße 32, 6500 Mainz

# Einführungsveranstaltungen für Studienanfänger

9. bis 13. Oktober 1978

Vor Beginn der 1. Vorlesungswoche des Winter-Semesters 1978/79 führt die Johannes Gutenberg-Universität Mainz Einführungsveranstaltungen für Studienanfänger durch.

Diese Einführungsveranstaltungen sollen den Studienanfängern vor Aufnahme des Studiums Gelegenheit geben, sich umfassend über die angestrebten Fachrichtungen zu informieren. In einer etwa zweistündigen Veranstaltung werden die Fachvertreter der Universität ihr Fach darstellen und hierbei u.a. folgende Bereiche behandeln, die für Studienanfänger von besonderer Wichtigkeit sind:

- Empfehlung und Hinweise für die zweckmäßige Gestaltung des Studiums, insbesondere des Grundstudiums
- Informationen über Anmeldung (Zeit und Verfahren) bei zulassungsbeschränkten Lehrveranstaltungen
- Einführung in die Benutzung der Seminar- und Institutsbibliotheken
- Informationen über zusätzliche Lehrveranstaltungen, die im Personen- und Studienverzeichnis nicht mehr ausgedruckt werden konnten
- Mitteilung über die individuelle Studienberatung, insbesondere während der Einführungswoche.

Ich lade hierzu freundlichst ein.

Ressort Studium, Lehre, Forschung, Kliniken  
Prof. Dr. Uwe Wollert  
Vizepräsident

## Terminplan:

Mo, 9. 10. 1978:	9-11 Uhr:	Germanistik (P 1)
	11-13 Uhr:	Mathematik* (N 1)
	11-13 Uhr:	Studium generale (im Gebäude der UB)
	14-16 Uhr:	Geschichte und Buchwesen (P 1)
	16-18 Uhr:	Geographie (N 1)
	18-20 Uhr:	Ethnologie und Afrikastudien (P 7)
Di, 10. 10. 1978:	9-11 Uhr:	Anglistik, Amerikanistik, Englische Sprachwissenschaft (P 1)
	11-13 Uhr:	Physik und Meteorologie (Hs 20)
	12-13 Uhr:	Studienförderung nach BAFöG (Aud. max.)
	14-16 Uhr:	Politikwissenschaft/Sozialkunde (P 1)
	16-17 Uhr:	Kunsterziehung (Aud. max.)
	17-18 Uhr:	Kunstgeschichte (Aud. max.)
Mi, 11. 10. 1978:	9-11 Uhr:	Romanistik (P 1)
	9-11 Uhr:	Psychologie (P 11)
	11-13 Uhr:	Pädagogik (Diplom), SR 1, Schönborner Hof
	11-13 Uhr:	Biologie (N 1)
	11-12 Uhr:	Allg. Sprachwissenschaft (P 6)
	12-13 Uhr:	Vergl. Indogerm. Sprachwissenschaft und Iranistik (P Zi. 325)
	14-16 Uhr:	Soziologie (P 10)
	16-18 Uhr:	Musikerziehung/Musikwissenschaft (P 161)
	16-18 Uhr:	Rechtswissenschaft (Aud. max.)
	17-18 Uhr:	Ergänzende Informationen für ausländische Studierende (Deutschprüfung, Einführung in die Fachsprachen, Betreuungsprogramm etc.) (P 11)
Do, 12. 10. 1978:	9-11 Uhr:	Klassische Philologie (P 7)
	9-11 Uhr:	Chemie (Hs 22)
	9-11 Uhr:	Wirtschaftswissenschaften (Aud. max.)
	11-13 Uhr:	Slavistik (P 10)
	11-13 Uhr:	Philosophie (P 7)
	12-13 Uhr:	Studienförderung nach BAFöG (Wiederholung) (Aud. max.)
	14-16 Uhr:	Publizistik (P 10)
	16-18 Uhr:	Erziehungswiss. Begleitstudium für Lehramtsstudiengänge (Aud. max.)
	16-18 Uhr:	Studium generale (im Gebäude der UB)
	18-20 Uhr:	Latein und Griechisch für Hörer aller Fachbereiche (P 1)
18-20 Uhr:	Orientkunde (P 6)	

\*Auf die Einführungsveranstaltung der Fachschaft vom 4. bis 13. Oktober 1978 wird besonders hingewiesen.

Fr, 13. 10. 1978:	9-11 Uhr:	Medizin (Hs 19)
	9-11 Uhr:	Katholische Theologie (Hs 8)
	9-11 Uhr:	Geologie, Paläontologie und Mineralogie (N 3)
	11-13 Uhr:	Evangelische Theologie (Hs 7)
	11-13 Uhr:	Zahnmedizin (Hs 19)
	14-16 Uhr:	Leibeserziehung (Hs 1, FB 26)
	16-18 Uhr:	Allg. und Vergl. Literaturwissenschaft (P 7)

### **Einführung der Studienanfänger in die Benutzung der Universitätsbibliothek**

Vom 9. – 12. Oktober und vom 16. – 19. Oktober 1978, jeweils 13 Uhr s. t., finden Einführungen für Studienanfänger in die Benutzung der Universitätsbibliothek statt.

Treffpunkt: Eingangshalle der Universitätsbibliothek, Welderweg 6.

### **Auskunft in Studien- und Prüfungsangelegenheiten für das Lehramt an Realschulen und Gymnasien in Rheinland-Pfalz** (Prüfungsfächer, Fächerkombination, Sprachkenntnisse, Erziehungswissenschaftliches Begleitstudium, Schulpraktika etc.):

Landesprüfungsamt für das Lehramt an Schulen

Becherweg 17 (Campus universitatis, Sonderbau II) 3. Stock, Zimmer 03-331, 03-342 und 03-343, Öffnungszeiten in der Einführungswoche: 8-12.30 Uhr und 13.30-16.30 Uhr.

Das **Studentensekretariat** (Forum universitatis, Eingang 3) und das **Akademische Auslandsamt** (Forum universitatis, Eingang 6) sind in der Einführungswoche von 8-12 Uhr geöffnet.

### **Sprachkurse für Studienanfänger in der vorlesungsfreien Zeit**

Griechisch für Theologen I

Zeit: 11. September bis 6. Oktober 1978

15-std., Mo-Fr 9-12, Hs 10

W. Michel  
(FB 01)

Hebräisch für Anfänger

Zeit: 28. August bis 6. Oktober 1978

12-std., Mo, Mi 8-11, Di, Do, Fr 8-10, Hs 12

G. Mayer  
(FB 02)

Propädeutikum in Russisch (Intensivkurs)

verpflichtend für alle Studienanfänger

Zeit: 11. bis 30. September 1978

ca. 25-std., 1. Sitzung: 11. September 1978, 9 Uhr, P 200

E. Staffa  
(FB 15)

### **Für ausländische Studierende:**

Intensivkurs zur Vorbereitung auf die deutsche Sprachprüfung

Zeit: 4. bis 29. September 1978

10-std., 1. Sitzung: 4. September 1978, 15 Uhr, P 200

D. Eggers  
(Sprachlehranlage)

### **Sprachkurse in Englisch, Französisch, Spanisch und Russisch für Hörer aller Fachbereiche**

Schriftliche Anmeldung bis 10. Oktober 1978 an Sprachlehranlage der Universität zwingend erforderlich. Siehe bes. Hinweis unter „Sprachlehranlage und Spracheninstitut“.

**Sachkundig – leistungsfähig  
Informationszentrum für alle**

**DOM-BUCHHANDLUNG**

**Markt 24–26 · 6500 Mainz · Telefon 2 70 73**

**BESORGUNGSDIENST**

**für jedes lieferbare Buch, auch aus  
dem Ausland!**

# Zentrale wissenschaftliche Einrichtungen

## Studium generale

**Anschrift:** Postfach 39 80, Welderweg 6, 65 Mainz (im Gebäude der Universitätsbibliothek)

**Leiter:** Prof. Dr. iur., Litt. D. h. c. Peter Schneider, Prof. Dr. Otto Saame (geschäftsführend),  
Tel. 39-26 60 und 39-21 41, Sekretariat: L. Wolter, M. Bieger, Tel. 39-26 60 und 29-21 41

**Wiss. Mitarbeiter:** Akad. Oberrat Dr. Manfred Moser, Tel. 39-26 60, Andreas Thimm, M. A.,  
Tel. 39-26 60, N. N.

**Tutoren:** Ass.-Prof. Dr. Günter Eifler, Tel. 39-27 57, Assessor Eckhard Mandrella, Tel. 39-26 60,  
Dr. Franz Neubauer, Tel. 39-26 60

### Informationen für Studierende

Gemäß Artikel 39 der Verfassung von Rheinland-Pfalz ist jeder Student verpflichtet, „neben seinem Fachstudium allgemeinbildende Vorlesungen“ zu besuchen. Auch verlangt die Landesprüfungsordnung von den Studenten die Beschäftigung mit interdisziplinären Studien, die das Studium generale veranstaltet.

### Einführungsveranstaltungen für Studienanfänger

Mo, 9. Oktober, 11–13 Uhr, und Do, 12. Oktober 1978, 16–18 Uhr,  
Studium generale (im Gebäude der UB)

### Bibliothek

Ausleihzeiten der Bibliothek des Studium generale (im Gebäude der Universitätsbibliothek):  
Montag bis Freitag 10–12 Uhr.

### Studienberatung

Studienberatung über interdisziplinäre Fragen und weitere Informationen über fächerübergreifende Veranstaltungen erfolgen im Studium generale (im Gebäude der Universitätsbibliothek) jeweils montags bis freitags von 10–17 Uhr.

## Personalteil

### PROFESSOR

SAAME, Otto, Dr. phil., Leiter des Studium generale, Tel. 39-26 60 und 39-21 41  
Rheinblick 15, 6501 Wackernheim, Tel. (0 61 32) 5 83 32

### WISSENSCHAFTLICHE MITARBEITER

MOSER, Manfred, Dr. phil., Akad. Oberrat, Tel. 39-21 41 und 39-26 60  
Universität, Jakob-Welder-Weg 14, 65 Mainz, Tel. 38 17 74

THIMM, Andreas, M. A., Wiss. Ang.  
Regerstraße 6, 65 Mainz-Lerchenberg, Tel. 76 94

# Lehrveranstaltungen

für Hörer aller Fachbereiche

## I. Mainzer Universitätsgespräche

Probleme der Gewalt  
14-tägl., Mi 17–19, N 1 (Kuppelbau) P. Schneider  
O. Saame

Einzelthemen und Referenten dieser interdisziplinären Kolloquienreihe, die durch ein begleitendes Seminar (Saame/Eifler) ergänzt wird, werden zu Beginn des Semesters bekanntgegeben.

## II. Weitere Lehrveranstaltungen für Hörer aller Fachbereiche

Histoire des idées en France de 1930 à 1960 R. Andrienne  
2-std., Do 11–13, P 10

Hauptfragen der Sonderpädagogik H. Bach  
2-std., Mo 11–13, P 1

Die wichtigsten Funktionen der Schule in historischer und systematischer Sicht Th. Ballauff  
2-std., Mo, Di 15–16, P 3

Geschichte der Rechts- und Staatsphilosophie O. Ballweg  
2-std., Do 12–14, Hs III

Naturwissenschaftlich-philosophisches Kolloquium P. Beckmann Ch. v. Campenhausen  
2-std., 14-tägl., Mi 19–21, Hs N 1 O. Ewert J. Kopper  
Die Einzelveranstaltungen werden durch Plakate H. Sachsse P. Schneider  
angekündigt G. V. Schulz J. Stallmach  
E. Thomas

Einführung in die Erdgeschichte D. E. Berg  
1-std., Di 11–12, N 6

Christliche Häretiker der Reformationszeit: Täufer, Spiritualisten, G. A. Benrath  
Antitrinitarier  
2-std., Di 11–13, Hs 7

Römische Barockarchitektur H. Biermann  
2-std., Do 15–17, Kunstgeschichtliches Inst.,  
Binger Straße 26

Die Stellung der Frau im Neuen Testament O. Böcher  
2-std., Mi 11–13, R 00–533

Trier als Denkmal W. Bornheim  
1-std., Di 15–16, Kunstgeschichtliches Inst., gen. Schilling  
Binger Straße 26

Konflikt und Frieden E. Brandenburger  
2-std., Mo 14–16, R 00–533

Leibniz: Logik und Ontologie W. Brüning  
1-std., Mo 17–18, P 7

„Hamlet“ and „Macbeth“ M. F. Burls  
1-std., Mi 14.30–15.15, P 102

Sinnesphysiologie des Menschen Ch. v. Campenhausen  
1-std., Z. u. O. n. V.

Grundlagen der Terminologie I. Dahlberg  
1-std., 14-tägl., Mo 16–18, R 005 A (Philosophicum)

Literatur der deutschen Klassik II M. Dick  
2-std., Di, Fr 9–10, P 1

Geoökologie I 1-std., Di 10–11,	N 6	M. Domrös V. Heidt M. Krieter
Sozialgeschichte Deutschlands in der frühen Neuzeit 2-std., Di 11–12, Mi 9–10,	P 104	H. Duchhardt
Bevölkerungsgeographie 2-std., Mi 9–10, N 3,	Fr 9–10, N 2	H. Eggers
Weinerzeugung und Weinkonsum: Rechtliche und wirtschaftliche Aspekte. Übungen/Exkursionen 1-std., 14-tägl., Mo 10–12,	Hs VI	J. Graf zu Eltz
Lebenssinn und Selbstmord philosophisch erwogen 2-std., Do 10–12,	P 5	H. Erlinghagen
Pädagogische Psychologie I Kognitive Bedingungen schulischen Lernens 2-std., Mo 9–11,	P 11	O. Ewert
Musik des Barock, Forts. 2-std., Mo, Do 16–17,	P R 161 (Neuer Musiksaal)	H. Federhofer
Rubens und die Kirche 2-std., Do 17–19,	Kunstgeschichtliches Inst., Binger Straße 26	F. Fischer
Die griechische Kunst der Frühzeit 2-std., Mi, Do 9–10,	P 4	R. Fleischer
Lebensrettende Sofortmaßnahmen und Wiederbelebung 2-std., Do 15–17,	N 1	R. Frey u. a.
Politische Geschichte Europas im 18. Jahrhundert. Ein Überblick 2-std., Mo 10–11, Do 11–12,	P 3	K. Fuchs
Grundprobleme der Ethik 1-std., Di 10–11,	P 7	G. Funke
Seelsorge und Psychotherapie 2-std., Mo 9–11,	Hs 9	H. Gauly
Agrargeographie der Tropen 2-std., Mo, Mi 10–11,	N 2	E. Gormsen
Menschenrechte und Menschenbild in der Dritten Welt. Interdisziplinäre Ringvorlesung in Verbindung mit dem Arbeitskreis Dritte Welt. 14-tägl., Di 19–21,	N 2	E. Gormsen D. Janik M. Mols O. Saame M. Schweitzer
Prinzipien der Haustierwerdung 2-std., Di 14–16,	Hs 18	G. Grohs W. Kohler B. Päschke F. Schinzinger A. Thimm
Amerikanische Literatur im Kolonialen Zeitalter 2-std., Di, Do 10–11,	P 1	H. Hemmer
Einführung in die Kulturgeographie I (Siedlungsgeographie) 2-std., Mi 12–13, Fr 11–12,	N 6	W. Herget
Einführung in die Literaturästhetik 2-std., Mo 10–11, Di 12–13,	P 1	H. Hildebrandt
Recht und Gesetz: Grundlagen der Rechtsphilosophie 1-std., Do 9–10,	P 2	B. Hillebrand
Geschichte der Kunst von der altchristlichen Zeit bis zur Gegenwart. Überblick in 6 Semestern I: Spätantike und frühes Christentum 2-std., Mo 18–20,	Kunstgeschichtliches Inst., Binger Straße 26	K. Holzamer
		H.-J. Imiela

Ökologischer Kurs, Teil Rechtsmedizin, jeweils 1/2 Semester 2-std., Do 16–18, Fr 14–18, KIHs Pathologie	H. O. Jäckel G. Walther
Kolloquium über Fragen des Umweltschutzes, der medizinisch- psychologischen Lärm- und Schlafforschung 1-std., Do 9–10, Vorbesprechung: 19. Oktober 1978, 10 Uhr, R 301, Hochhaus Augustusplatz	G. Jansen B. Griefahn u. Mitarbeiter
Grundzüge der Arbeits- und Sozialmedizin 1-std., Do 10–11, Vorbesprechung: 19. Oktober 1978, 10 Uhr, R 301, Hochhaus Augustusplatz	G. Jansen u. Mitarbeiter
Einführung in die Sozialanthropologie 1-std., Mo 17–18, Hs 10	H. W. Jürgens
Geschichte der Kirche im Hoch- und Spätmittelalter 2-std., Di 9–10, Mi 10–11, Hs 16	F. Jürgensmeier
St. Hildegard von Bingen. Eine bedeutende Frauengestalt des Hoch- mittelalters 2-std., Di 17–19, R 01–624	F. Jürgensmeier
Psychologie der Massenkommunikation: Berichterstattung über politische Gewalt 2-std., Di 13–15, P 1	H. M. Kepplinger
Die Teilung Deutschlands 2-std., Mi 17–19, P 4	E. Kessel
Ökologie des Meeres 2-std., Mi 10–12, SR 11 Inst. für Zoologie	R. Kinzelbach
Kant: Transzendente Dialektik 2-std., Di 14–16, P 4	J. Kopper
Geschichte des Buchhandels von der Aufklärung bis zur Gegenwart unter besonderer Berücksichtigung des deutschsprachigen Raumes 2-std., Do 14–16, P 204	H.-J. Koppitz
Der Weg zur Atomkernspaltung 2-std., Mo 16–18, SB II 04–442	F. Krafft
Die Atomistik zwischen Philosophie und Naturwissenschaft 2-std., Mi 15–17, SB II 04–442	F. Krafft
Einführung in die Erziehungswissenschaft 2-std., Mi 10–12, P 1	F. W. Kron
Grundbegriffe der Soziologie 2-std., Di 11–13, P 2	F. Landwehrmann
Die psychotoxischen Substanzen 2-std., Di 19–21, N 2 Einzelthemen und Referenten dieser Ringvorlesung werden zu gegebener Zeit bekanntgegeben	D. Langen u. a.
Hypnose, autogenes Training und verwandte Methoden in ihrer historischen Entwicklung (Selbstübung) 1-std., Mi 18.30–19.15, Hs Chirurgie	D. Langen
Sozialpolitik 2-std., Di 10–12, Hs 7	H. O. Lenel
Geschichte der Medizin (historische, kulturelle und soziale Grundlagen des ärztlichen Denkens, Wissens und Handelns) 2-std., Fr 10–12, Hs HNO/Augenklinik	G. Mann
Offenes Kolloquium: Wissenschaftsgeschichte im Gespräch 1-std., 14-tägl., Di 18–20, SR-Inst. für Geschichte der Medizin, SB II/5	G. Mann W. F. Kümmel G. Lilienthal N. N.



Grundzüge des deutschen Staatskirchenrechts 2-std., Do 15–17, Hs 13	G. May
Ausgewählte Kernfragen der Wirtschaftspolitik (im nationalen und internationalen Rahmen) 2-std., Mi 10–12, Hs 8	R. Meimberg
Einführung in die Kriminologie 2-std., Do 15–17, Hs III	A. Mergen
Lektüre: Augustinus confessiones 2-std., Fr 14 s. t.–15.30, Hs 9	W. Michel
Technik des wissenschaftlichen literarischen Arbeitens 1-std., Di 18–19, Hs 12	M. Moser
Bewußtsein und Revolution: Eine philosophische Theorie der Politik als Einführung in den Marxismus 2-std., Mo 18–20, P 4	F. Neubauer
Praktische Theologie I: Sozialisation – Erziehung – Lernen 2-std., Do 9–11, R 00–415	G. Otto
Einführung in die Wirtschaftspädagogik 2 std., Di 10–12, P 204	J. Peege
Schizophrenie und Sprache. Interpretation psychopathologischer Texte (prs.) 2-std., Fr 8.30–10, Bibliothek Psychiatrische Klinik	U. H. Peters
Kriminologie des Okkultismus 1-std., 14-tägl., Fr 15–17, Hs I	F. Petersohn E. Freitag
Mineralogie I 2-std., Di, Fr 8–9, N 6	H. v. Platen
Die russische Romantik 2-std., Di 17–18, Do 16–17, P 13	E. Reißner
Geschichte der Sowjetunion. Teil IV 1945 – 1968 1-std., Mi 12–13, P 204	G. Rhode
Christliche Ethik – Marxistische Ethik 1-std., Mi 9–10, Hs 8	M. Rock
Geschichte der Tierwelt (für Biologen) 3-std., Do 14–17, Hs N 6	K. Rothausen
Staatsrecht II (Grundrechte) 3-std., Mo 9–10, Hs 8, Di 9–11, Aud. max.	H. H. Rupp
Probleme der Gewalt, Erörterung der Vorträge der „Mainzer Uni- versitätsgespräche“ über Gewalt 14-tägl., Mi 17–19, Bibliotheksraum des Studium generale	O. Saame G. Eifler
Geschichtliche Grundlagen des Rechts 3-std., Do 16–18, Fr 8–9, Hs 8	K. O. Scherner
Deutsche Wirtschafts- und Sozialgeschichte (18./19. Jh.) 2-std., Fr 12–14, Hs 7	F. Schinzingler
Religion als Gegenstand der Wissenschaft, der Philosophie und der Theologie (Religionsphilosophie) 2-std., Mo 9–10, Hs 7, Fr 9–10, Hs 15	J. Schmitz
Recht und Staat in zeitgenössischer Literatur 1-std., Mo 11–12, Hs III	P. Schneider

Jesus der Christus 2-std., Mi 10–12,	Hs 13	Th. Schneider
Gewaltverzicht und Feindesliebe im Neuen Testament 2-std., Fr 14–16,	R 00–415	L. Schottroff
Rechts- und Staatsphilosophie der Gegenwart 2-std., Mi 12–14,	Hs III	W. Schreckenberger
Einführung in die Bevölkerungswissenschaft 2-std., Do 9–11,	P 10	H. Schubnell
English Romantic Poetry 2-std., Di, Do 11–12,	P 1	F. W. Schulze
Gemeinde und Region 2-std., Mi 16–18,	P 104	H. Schwedt
Allgemeine Staatslehre (zugleich Einführung in das öffentliche Recht) 2-std., Fr 10–12,	P 1	M. Schweitzer
Propädeutik – Einführung in wissenschaftliches Arbeiten (Bibliographieren, Zitieren etc.) 1-std., Mi 13–14,	P 7	A. Seuffert-Huguenin
Sophokles 2-std., Di, Do 12–13,	P 206	A. Spira
Einführung in die Geschichte der Philosophie VII, Neuzeit: Weltanschauung des XIX. Jahrhunderts auf Grundlage der Natur- und Geisteswissenschaften. Die soziale Frage. Krise der Philosophie und Versuche ihrer Wiederherstellung 2-std., Mi 9–10 und 12–13,	P 2	K. A. Sprengard
Philosophische Anthropologie 4-std., Mo, Di, Do, Fr 8–9,	P 2	J. Stallmach
Entwicklung der Analysis 2-std., Mo 12–13, Do 13–14,	SB II 04–442	N. Stuloff
Grundbegriffe der Musikwissenschaft 2-std., Di 9–11,	P R 161 (Neuer Musiksaal)	H. Unverricht
Wirtschafts- und Sozialgeschichte der Germanen in den ersten Jahrhunderten nach Christus 1-std., Mi 11–12,	P 203	R. v. Uslar
Bevölkerungswachstum und Nahrungsspielraum 2-std., Di, Mi 12–13,	N 2	D. Uthoff
Linguistische Stilistik 2-std., Fr 10–12,	P 204	G. Wahrig
Einführung in die Geschichtswissenschaft 1-std., Mo 9–10,	P 3	H. Weber
Die Biochemie der Entstehung des Lebens 2-std., Di 18–20,	Hs N 025	D. Weinblum
Hegel: Geistesgegenwart in Natur und Geschichte 2-std., Di, Fr 9–10,	P 2	R. Wisser
Frühchristliche Literatur I (bis zur Zeit Konstantins) 3-std., Di 10–12, Do 10–11,	P 206	A. Wlosok
Programmierte Synthese des Alterns 1-std., Z. u. O. n. V.		R. K. Zahn

### III. Die aktuelle Frage

Unter diesem Titel werden Vorträge und Podiumsdiskussionen zu aktuellen Gegenwartsfragen veranstaltet.

Diese Veranstaltungen werden – ebenso wie weitere Einzelvorträge – durch Plakate und durch Aushang am Schwarzen Brett des Studium generale (Institut im Gebäude der Universitätsbibliothek) bekanntgegeben.

P. Schneider  
O. Saame

# Sprachlehranlage und Spracheninstitut

**Anschrift:** Postfach 39 80, Welderweg 18 (Philosophicum), 65 Mainz

Kollegiales Leitungsorgan:

Geschäftsführender Direktor: Akad. Direktor Dr. Dietrich Eggers, P Zi. 126, Tel. 39-26 48

Technischer Leiter: Akad. Direktor Dr. Alois Palzer, P Zi. 124, Tel. 39-21 05

Mitglieder: die Professoren Dr. Klaus Faiß, Dr. Klaus Beyermann, Dr. Werner Veith, Wissenschaftlicher Mitarbeiter Dr. Dietrich Eggers, stud. phil. Klaus Reinstädtler, der Technische Leiter Dr. Alois Palzer

Labor I: HSA Zi. 013, Tel. 43 27

HS Zi. 013a

Studio in Zi. 013, Tel. 43 27

Labor II: Zi. 40, Tel. 42 62

AVI-Raum: P 200

Fernsehemonstrationsraum: P 205

Experimentierraum: Zi. 05a

Audiometrie, Bibliothek: Zi. 08, Tel. 43 28

Archivraum, Prüfungsraum: Zi. 05

## Mitarbeitergespräch zur SL-Arbeit

Leitung: Akad. Direktor Dr. A. Palzer

Vorbesprechung: 2. Oktober 1978, 10 Uhr, P 200

Anmeldung: P R 124 bzw. telefonisch 39-21 05 oder 39-26 48

## Personalteil

### WISSENSCHAFTLICHE MITARBEITER

BAECKER, Linde, Dr. phil., Akad. Oberrat, Deutsch als Fremdsprache, Tel. 39-26 48  
Parkstraße 13, 62 Wiesbaden, Tel. (0 61 21) 30 65 90

DRONBERGER, Ilse, Wiss. Ang., Doctor of Philosophy (Political Science) The University of Chicago, Associate Professor, Englisch  
Adelheidstraße 93, 62 Wiesbaden, Tel. 44 02 43

EGGERS, Dietrich, Dr. phil., Akad. Direktor, Deutsch als Fremdsprache, Tel. 39-26 48  
Rilkeallee 115, 65 Mainz-Lerchenberg, Tel. 7 33 53

PALZER, Alois, Dr. phil., Akad. Direktor, Englische Sprache und Unterrichtstechnologie,  
Tel. 39-21 05  
Weichselstraße 6, 62 Wiesbaden, Tel. (0 61 21) 56 45 88

### LEHRBEAUFTRAGTE

BORRÁS-KUNZ, Maria José, Spanisch  
Südring 307, 65 Mainz-Bretzenheim

BRÜCHER, Karl-Heinz, Deutsch als Fremdsprache, Tel. 39-26 48  
Eleonorenstraße 9, 65 Mainz-Gonsenheim, Tel. 4 12 89

DEASY, John Michael, B. A. (Nott.), Englisch, App. 32 81  
Früchtstraße 23, 65 Mainz 1

EBERT, Harald, Dr. phil., Deutsch als Fremdsprache  
An der Prall 9, 65 Mainz, Tel. 4 19 40

HENGSTENBERG, Peter, Englisch, Tel. 39-26 48  
Zur Klingelsbach 19, 524 Betzdorf

MEICHEL, Johann, Russisch, Tel. 39-28 15  
Karl-Marx-Straße 35, 62 Wiesbaden

MICHAELIS, Anne-Marie, Französisch  
Ludwig-Schwamb-Straße 48, 65 Mainz, Tel. 4 98 01

MORELL, Beatrice, Französisch  
Kaiserstraße 29, 65 Mainz

PETERS, Christine, Spanisch  
Am Taubertsberg 2, 65 Mainz

POTES-SALAZAR, Libia, Spanisch  
Straße der Republik 9, 6227 Oestrich-Winkel

RÖSEL, Peter, Englisch, Tel. 39-26 48  
Kurfürstenstraße 17, 65 Mainz

WAGNER, Ulrike, Deutsch als Fremdsprache, Tel. 39-26 48  
Draiser Straße 89, 65 Mainz-Bretzenheim

ZEHNDER, Erich, Englisch, Tel. 39-26 48  
Neuweg 25, 6507 Ingelheim, Tel. (0 61 32) 24 19

ZUCHHOLD, Hans-Dieter, Deutsch als Fremdsprache  
Am Judensand 3, 65 Mainz

## Lehrveranstaltungen

- HSA = Übungen nach dem Hör-Sprech-Aufzeichnungssystem R 013 (24 Arbeitsplätze)  
 HS = Übungen nach dem Hör-Sprechsystem R 013a  
 AVI-R = Raum für audiovisuelle Instruktion P 200  
 P 205 = Übungsraum: speziell für Fernsehen als Demonstrations-  
 und Instruktionsmedium  
 R 40 = Übungen nach dem Hör-Sprech-Aufzeichnungssystem

### DEUTSCH ALS FREMDSPRACHE

**Termine für die Prüfung zum Nachweis deutscher Sprachkenntnisse für ausländische Studienbewerber:** 5. und 19. September 1978, jeweils 14 Uhr, P 200, Philosophicum

**Einführungsveranstaltung für ausländische Studienanfänger** (Anforderungen in der Deutschprüfung, Einführung in die Fachsprachen, Studienförderung etc.): Mi, 11. Oktober 1978, 17–18, Hörsaal P 10

Sprachliche Beratung für ausländische Studierende

Ausländischen Studenten aller Fachbereiche wird eine Beratung und Betreuung bei sprachlichen Problemen geboten, soweit sie mit dem Studium zusammenhängen, zum Beispiel bei der Abfassung von Referaten, Seminar- und Examensarbeiten.

Nehmen Sie Kontakt auf mit

Herrn Karl-Heinz BRÜCHER  
 Sprachlehranlage (Philosophicum), Welderweg 18,  
 Zimmer 126 (1. Stock), Tel. 39-26 48  
 Sprechzeiten: Mo 13–14, Mi 15–16 Uhr

#### a) Studienvorbereitende Lehrveranstaltungen

- Einführung in die standardisierte Umgangssprache K. H. Brücher  
 10-std., Mo 14–16, HS/HSA R 013, Di 14 s. t.–15.30, P 200, D. Eggers  
 Di 15.30–17, P 200 Do 12–14, HS/HSA R 013, U. Wagner  
 Mi 10–12, P 200
- Kommunikative Normen der Standardsprache I L. Baecker  
 4-std., Mi, Fr 16–17, HS/HSA R 013, Mi 18–19, P 200,  
 Fr 18–19, P 205
- Schwierige Strukturen der deutschen Sprache L. Baecker  
 2-std., Di, Do 16–17, P 205

Textwiedergabe, Kommentar, komplexe grammatische Strukturen (Vorbereitung auf die deutsche Sprachprüfung) 4-std., Mi 14.30–16.45, P 200, Mi 17–18, HS/HSA R 013	D. Eggers
Übungen zur Aussprache 2-std., Mi 18–20, HS/HSA R 013	D. Eggers
<b>b) Studienbegleitende Lehrveranstaltungen</b>	
Einführung in die Fachsprache der Wirtschaftswissenschaften 4-std., Di, Do 10–12, R 05a	U. Wagner
Einführung in die Sprache der Sozialwissenschaften 4-std., Mi 10–12, Do 14–16, P 205	H. Ebert
Einführung in die medizinische Fachsprache (zur Vorbereitung auf die ärztliche und pharmazeutische Vorprüfung) 4-std., Mi 17–19, Fr 10–12, R 05a	D. Zuchhold
Kommunikative Normen der Standardsprache II 1-std., Di 18–19, P 205	L. Baecker
Synonymik, Lexik und Idiomatik 3-std., Mi 17–18, P 200, Do, Fr 17–18, P 205	L. Baecker
Deutsche Kulturgeschichte 2-std., Di 17–18, Do 18–19, P 205	L. Baecker
Zeitgenössische Literatur und Literaturkritik (am Beispiel von H. Böll, G. Grass und U. Johnson) 2-std., Do 14–16, P 200	D. Eggers
Übungen zur Didaktik des Deutschen als Fremdsprache 2-std., Di 17–19, P 200	D. Eggers
<b>Intensivkurs in der vorlesungsfreien Zeit</b>	
Intensivkurs zur Vorbereitung auf die deutsche Sprachprüfung 10-std., 4. bis 29. September 1978, P 200 (Vorbereitung am 4. September 1978, 15 Uhr, P 200)	D. Eggers

## SPRACHKURSE FÜR HÖRER ALLER FACHBEREICHE

### Besonderer Hinweis:

Schriftliche Anmeldung bis 10. Oktober 1978 an Sprachlehranlage der Universität, Welderweg 18, 65 Mainz, mit Angabe von Name, Vorname, Studienfächer und Fachbereich, Semesterzahl, Semesteranschrift, (Vor-)Kenntnissen und gewünschtem Sprachkurs zwingend erforderlich.

## ENGLISCH

Anfänger (ohne Vorkenntnisse) 4-std., Di 16 s. t.–17.30, HS/HSA R 013, Do 16 s. t.–17.30, P 200	E. Zehnder
Fortgeschrittene I 4-std., Di 17.30–19, HS/HSA R 013, Do 17.30–19, P 200	P. Hengstenberg
Fortgeschrittene II 4-std., Mo 18–20, P 200, Do 17 s. t.–18.30, HS/HSA R 013	P. Rösel
Englisch für Juristen 2-std., Mo 10–12, P 205	J. M. Deasy
Englisch für Mediziner 2-std., Mo 8–10, HS/HSA R 013	J. M. Deasy

Englisch für Wirtschaftswissenschaftler  
2-std., Mi 8–10, R 05a J. M. Deasy

## RUSSISCH

Anfänger (in 2 Parallelkursen) J. Meichel  
Kurs A: 2-std., Di 18–20, R 40  
Kurs B: 2-std., Fr 14–16, R 40  
Fortgeschrittene (in 2 Parallelkursen) J. Meichel  
Kurs A: 2-std., Mo 14–16, R 40  
Kurs B: 2-std., Mo 18–20, R 40

## FRANZÖSISCH

Anfänger (ohne Vorkenntnisse/in 2 Parallelkursen)  
Kurs A: 4-std., Mo 13 s. t.–14.30, Do 8.30–10, P 200 N. N.  
Kurs B: 4-std., Mo 14.30–16, Do 12.30–14, P 200 N. N.  
Mittelstufe („Französisch für Sie“, Buch 1,  
ab Lektion 12 / in 2 Parallelkursen)  
Kurs A: 4-std., Di 10–12, P 205, Fr 13 s. t.–14.30, HS/HSA R 013 B. Morell  
Kurs B: 4-std., Mo 9.30–11, P 200, Fr 8.30–10, HS/HSA R 013 A.-M. Michaelis  
Oberstufe I („Französisch für Sie“, Buch 1, ab Lektion 23) A.-M. Michaelis  
4-std., Di 19. s. t.–20.30, P 200, Fr 14.30–16, HS/HSA R 013  
Oberstufe II („Französisch für Sie“, Buch 2) B. Morell  
4-std., Mo 19 s. t.–20.30, HS/HSA R 013,  
Di 12 s. t.–13.30, P 200

## SPANISCH

Anfänger (in 2 Parallelkursen)  
Kurs A: 4-std., Di 19 s. t.–20.30, HS/HSA R 013 C. Peters  
Do 19 s. t.–20.30, HS/HSA R 013  
Kurs B: 4-std., Mo 16 s.t.–17.30, HS/HSA R 013 L. Potes-Salazar  
Fr 13–15, P 200  
Fortgeschrittene I („Eso Es!“), Buch 1, ab Lektion 15) M. J. Borrás-Kunz  
4-std., Mo 17.30–19, HS/HSA R 013  
Mi 19 s. t.–20.30, P 200  
Fortgeschrittene II („Eso Es!“), Buch 2) L. Potes-Salazar  
4-std., Di 14–16, HS/HSA R 013  
Fr 9.30–11, P 200

### Einführungskurs für Dozenten und Studenten in die Fernsehtechnik

Leitung: Ing. (grad.) Heinz VINSON

Zeit: 1. Kurs: 9. – 20. Oktober 1978  
2. Kurs: 16. – 21. Oktober 1978

Anmeldung: Telefonisch über 39-59 15 und 39-22 12 (Frau Schneider)

## Rechenzentrum

- Anschrift:** Postfach 39 80, Bentzelweg 12 (Neubau der Naturwissenschaften), 65 Mainz
- Direktor:** Dr. Frank Schmutzler, Tel. 39-26 56, Sekretariat: J. Spieker, Tel. 39-26 56 / 28 25
- Betriebsleiter:** Dipl.-Math. Martin Maier, Tel. 39-28 23
- Leiterin der Abt. Anwendungsprogrammierung:** Dipl.-Math. Doris Müller, Tel. 39-28 24
- Leiterin der Abt. Systemprogrammierung:** Dipl.-Math. Anneliese Heimbürger, Tel. 39-24 16
- Wiss. Angestellte:** Dr. F. Göbber, App. 33 53 und Tel. 39-28 24, Dipl.-Math. G. Greuel, Tel. 39-28 27, Dipl.-Ing. W. Schamal, Tel. 39-24 15, Dr. S. Wenneis, Tel. 39-28 22, Dipl.-Volkswirt, Betriebswirt (grad.) B. D. Wieth, App. 33 53 und Tel. 39-28 24
- Maschinenraum HB 66/80:** Tel. 39-25 29
- Operateurkonsole DAS 3200:** App. 43 49 und Tel. 38 17 11
- Expreßstation:** App. 32 90
- Benutzerberatung:**  
A. Brumby, Tel. 39-24 16, W. Bürger, Tel. 39-24 15, D. Stumpen, Tel. 39-28 21, J. Hueg, R. Petry, App. 33 54
- Betriebsmittelverwaltung (Mo—Do 10—12 und 14—15, Fr 10—12):** D. Stumpen, Tel. 39-28 21, K. Tung-Schlamp, Tel. 39-28 21
- Vorstand:**  
Vorsitzender: Prof. D. Drechsel  
Stimmberechtigte Mitglieder: Prof. H. Kargl, Dr. A. Lawson, Prof. J. Michaelis (stv. Vors.), G. Schumacher  
Beratende Mitglieder: Prof. W. Börsch-Supan, Dr. F. Schmutzler, N. N.

## Personalteil

### WISSENSCHAFTLICHE MITARBEITER

- GÖBBER, Friedrich, Wiss. Ang., Dr. rer. nat., Dipl.-Phys., App. 33 53 und Tel. 39-28 24**  
Bei der Ochsenweide 3/1, 74 Tübingen
- GREUEL, Günter, Wiss. Ang., Dipl.-Math., Tel. 39-28 27**  
Am Schinnergraben 101, 65 Mainz 42
- HEIMBÜRGER, Anneliese, Wiss. Ang., Dipl.-Math., Tel. 39-24 16**  
Kerschensteinerstraße 54, 65 Mainz 1
- MAIER, Martin, Wiss. Ang., Dipl.-Math., Tel. 39-28 23**  
Spitzwegstraße 3b, 65 Mainz 31, Tel. 7 29 88
- MÜLLER, Doris, Wiss. Ang., Dipl.-Math., Tel. 39-28 24**  
Am Taubertsberg 4, 65 Mainz 1, Tel. 38 39 91
- SCHAMAL, Werner, Wiss. Ang., Dipl.-Ing., Tel. 39-24 15**  
Draiser Straße 136b, 65 Mainz
- SCHMUTZLER, Frank, Wiss. Ang., Dr. rer. nat., Dipl.-Phys., Direktor des Rechenzentrums, Tel. 39-26 56**  
Finther Landstraße 85, 65 Mainz 23, Tel. 9 98 21
- WENNEIS, Siegfried, Wiss. Ang., Dr. rer. nat., Dipl.-Phys., Tel. 39-28 22**  
Gartenfeldstraße 17, 65 Mainz 1

WIETH, Bernd-Dieter, Wiss. Ang., Dipl.-Volkswirt, Betriebswirt (grad.), App. 33 53 und  
 Tel. 39-28 24  
 An der Schlehenhecke 14, 65 Mainz

## Lehrveranstaltungen

### über elektronische Datenverarbeitung und Informatik

Einführung in die elektronische Datenverarbeitung in der Medizin 1-std., Z. u. O. n. V.		J. Michaelis
Aufbau und Struktur von Rechenanlagen – Grundlagen der Hardware (als Seminar geplant) 2-std., 8–10,	Hs Institut für Kernphysik	H. Hultzsch
Datenbanken und Informationssysteme 2-std., 15 s. t.–16.30,	Hs 107 (Germersheim)	P. Wolfangel
Fachsprache Informatik und Informations-Verarbeitung 2-std., Mi 13 s. t.–14.30,	Hs 107 (Germersheim)	P. Wolfangel
Elektronik II 3-std., Di 12–13, Do 10–12,	Hs N1	E. Reichert
Datenorganisation (Vorlesung) 2-std., Do 9–11,	Hs III	H. Kargl
Projektseminar zur Betriebsinformatik 2-std., Fr 11–13,	Hs I	H. Kargl
Einführung in die elektronische Datenverarbeitung Ferienkurs: 28. August – 1. September 1978, Mo–Fr 9–12, Hs 006		Dr. F. Schmutzler
Anmerkung: Für den Besuch der unten aufgeführten System- und Sprachkurse ist die Teilnahme an der o. g. Einführungsveranstaltung Voraussetzung, falls keine ausreichenden Vorkenntnisse der EDV vorhanden sind.		
Einführung in die Programmiersprache ANSI-FORTRAN Ferienkurs: 4. September – 15. September 1978, Mo–Fr 9–12, Hs 006		Dr. S. Wenneis
Einführung in die Programmiersprache ALGOL Ferienkurs: 18. September – 29. September 1978, Mo–Fr 9–12, Hs 025		G. Greuel
Einführung in die Programmiersprache ANSI-COBOL Ferienkurs: 18. September – 29. September 1978, Mo–Fr 9–12, Hs 006		Wieth/Stumpfen
Einführung in das System 66/80 von HB und dessen Steuersprache Ferienkurs: 2. Oktober – 6. Oktober 1978, Mo–Fr 9–12, Hs 006		A. Heimbürger
Einführung in das Time-Sharing System TSS von HB Ferienkurs: 9. Oktober – 13. Oktober 1978, Mo–Fr 9–12, Hs 006		N. N.

Tag der offenen Tür, Donnerstag, 18. Januar 1979



# 01. Fachbereich Katholische Theologie

**Anschrift:** Postfach 39 80, Saarstraße 21, Forum universitatis, Eingang 6, 65 Mainz

**Dekan:** Prof. Dr. Ludger Schenke, Forum universitatis,  
Eingang 6, R 01–612, Tel. 39-22 15, Sprechzeiten: Mo, Mi 11–12

**Dekanat:** Akad. Rat Dr. A. Selke, Sprechzeiten: Di–Fr 10–12, R 01–628, Tel. 39-27 45  
Elisabeth Maar, Sprechzeiten: Mo–Fr 10–12, R 01–618, Tel. 39-22 15

## Informationen für Studierende

**STUDIENFACH:** Katholische Theologie

### STUDIENBERATUNG

Dr. A. Selke, Forum universitatis, Eingang 6, R 01–628, Sprechzeiten: Di–Fr 10–12,  
Tel. 39-27 45

### STUDIENABSCHLUSSMÖGLICHKEITEN

Diplom, Kirchliche Abschlußprüfung, Lizentiatenprüfung, Promotion, die eine Abschlußprüfung voraussetzt; Staatsprüfung für das Lehramt an Realschulen und an Gymnasien.

**ZULASSUNGSBESCHRÄNKUNGEN:** keine

### FACHBEREICHSBIBLIOTHEK

Forum universitatis Eingang 6, R 01–443, Mo–Do 9–20, Fr 9–18, Tel. 39-23 67

### STUDIENPLAN

Studienplan des Fachbereichs 01 Katholische Theologie vom 13. 7. 1977; veröffentlicht im Amtsblatt des Kultusministeriums Rheinland-Pfalz, Nr. 23/1977 vom 6. 10. 1977; erhältlich im Dekanatsbüro und in der Studienberatung (Schutzgebühr 0,30 DM).

### PRÜFUNGSORDNUNGEN, PRÜFUNGSÄMTER UND -AUSSCHÜSSE

#### Lehramt an Gymnasien

**Prüfungsordnung:** „Ordnung der Wissenschaftlichen Prüfung für das Lehramt an Gymnasien“ vom 14. 6. 1974 i. d. F. vom 18. 3. 1977, veröffentlicht im Amtsblatt des Kultusministeriums Rheinland-Pfalz, Nr. 11/1974 und Nr. 6/1977; zu beziehen vom Verlag Emil Sommer, 6718 Grünstadt/Pfalz, oder über den Buchhandel; Bestell-Nr.: Sch 134.

Sprachkenntnisse in Katholischer Religionslehre: Latein- und Griechischkenntnisse sollen bis zum Beginn des Hauptstudiums nachgewiesen werden. Griechische Kenntnisse sind nicht erforderlich, falls die Lateinkenntnisse während des Studiums erworben werden müssen.

#### Lehramt an Realschulen

**Prüfungsordnung:** „Ordnung der Wissenschaftlichen Prüfung für das Lehramt an Realschulen“ vom 1. 3. 1976, veröffentlicht im Amtsblatt des Kultusministeriums Rheinland-Pfalz, Nr. 4/1976 vom 30. 3. 1976, Seite 69–94. Erhältlich zum Preis von 1,20 DM im Mainzer Buchhandel und in der Uni-Pressestelle.

Sprachkenntnisse in Katholischer Religionslehre: Kenntnisse des Lateinischen sind bis zum Beginn des 5. Semesters nachzuweisen.

**Prüfungsamt:** Landesprüfungsamt für das Lehramt an Schulen in Rheinland-Pfalz –  
Abt. 7 des Kultusministeriums Rheinland-Pfalz

Präsident: Dr. Emrich

Sprechzeiten im Kultusministerium: Di, Fr 9–12, Zi. 316, Tel. 16-45 25 und 45 26

Wissenschaftliche Prüfung für das Lehramt an Gymnasien:

Ministerialrat Safferling

Sprechzeiten im Kultusministerium: Di, Fr 9–12, Zi. 321, Tel. 16-45 30

Frau Scherlenzky

Sprechzeiten in der Universität: SB II, Zi. 03-341, Tel. 39-28 05, Mo, Di, Mi, Fr 10–12

Wissenschaftliche Prüfung für das Lehramt an Realschulen:

Ministerialrat Möller

Sprechzeiten im Kultusministerium: Di, Fr 9–12, Zi. 307, Tel. 16-45 29

Frau Gertrud Müller

Sprechzeiten in der Universität: SB II, Zi. 03-333, Tel. 39-28 04, Di–Fr 10–12

**Prüfungsordnung:** Zwischenprüfungsordnung des Fachbereichs Katholische Theologie für Kandidaten des Lehramtes an Realschulen und Gymnasien vom 13. 7. 1977; veröffentlicht im Staatsanzeiger für Rheinland-Pfalz, Nr. 38 vom 3. 10. 1977; erhältlich im Dekanatsbüro und in der Studienberatung (Schutzgebühr 0,50 DM).

**Prüfungsausschuß:** Proff. Baumeister, Brück, Groß, Jürgensmeier, Pesch, Schenke, Schmitz, zwei Studenten

### Diplom

**Prüfungsordnung:** Diplomprüfungsordnung des Fachbereichs Katholische Theologie der Johannes Gutenberg-Universität Mainz vom 27. 10. 1976; veröffentlicht im Staatsanzeiger für Rheinland-Pfalz, Nr. 50 vom 27. 12. 1976; erhältlich im Dekanat (0,50 DM).

Sprachkenntnisse: Großes Latinum, Graecum und Hebraicum oder ein vom Fachbereich erteilter Nachweis über ausreichende lateinische, griechische und hebräische Sprachkenntnisse; in Ausnahmefällen kann der Vorsitzende des Prüfungsausschusses vom Nachweis hebräischer Sprachkenntnisse absehen. Der Nachweis über die Sprachkenntnisse ist in der Regel der Meldung zum zweiten Teil des Ersten Prüfungsabschnittes (Diplom-Vorprüfung) beizufügen.

**Prüfungsausschuß:** Proff. Baumeister, Groß, Haubst, May; Akad. Rat Dr. Selke; zwei Studenten  
Vorsitzender: Der Dekan  
Geschäftsstelle: Dekanat, Sprechzeiten: Mo–Fr 10–12

### Promotion

Promotionsordnung des Fachbereichs Katholische Theologie vom 18. 2. 1977; veröffentlicht im Staatsanzeiger für Rheinland-Pfalz, Nr. 20 vom 31. 5. 1977; erhältlich im Dekanatsbüro (Schutzgebühr 1,— DM).

Sprachkenntnisse: wie bei Diplom.

**Prüfungsausschuß:** Die Professoren des Fachbereichs  
Vorsitzender: Der Dekan

### Lizentiat

Lizentiatsprüfungsordnung des Fachbereichs Katholische Theologie der Johannes Gutenberg-Universität Mainz vom 27. 10. 1976, veröffentlicht im Staatsanzeiger für Rheinland-Pfalz, Nr. 50 vom 27. 12. 1976; erhältlich im Dekanat.

Sprachkenntnisse: wie bei Diplom.

### KOMMENTAR ZU DEN LEHRVERANSTALTUNGEN

Erhältlich ab Anfang Juli im Dekanat, Schutzgebühr: 0,30 DM

### ANSCHRIFT DER FACHSCHAFT

Katholische Theologie, Forum universitatis, Eingang 6, R 01–611, App. 32 14

## Wissenschaftliche Einrichtungen

Integrierte wissenschaftliche Einrichtungen ohne eigene Leitung, ohne eigene Verwaltung.

### **Seminar für Biblische Wissenschaften**, Forum universitatis, Eingang 6

Professoren: L. Schenke, Tel. 39-27 42, W. Groß, Tel. 39-27 44, W. Pesch, Tel. 39-27 42,  
H. Schneider emer.

Wiss. Mitarbeiter: N. N., Tel. 39-27 42, Dr. H. Schweizer, App. 33 09

### **Seminar für Kirchengeschichte**, Forum universitatis, Eingang 6

Professoren: Th. Baumeister, Tel. 39-27 41, N. N., Tel. 39-26 87, A. P. Brück, emer.,  
F. W. Jürgensmeier, Tel. 39-24 61

Wiss. Mitarbeiter: N. N., R. Seeliger, Tel. 39-27 41

### **Seminar für Dogmatik und Fundamentaltheologie**, Forum universitatis, Eingang 6

Professoren: R. Haubst, Tel. 39-26 01, J. Schmitz, Tel. 39-24 59, Th. Schneider,  
Tel. 39-26 74, B. Weiß, Tel. 39-24 60

Wiss. Mitarbeiter: Dr. J. Hilberath, Tel. 39-26 74, A. Buch, Tel. 39-24 59, N. N., Tel. 39-26 01

### **Seminar für Moraltheologie und Sozialethik**, Forum universitatis, Eingang 6

Professoren: M. Rock, Tel. 39-26 99, L. Roos, Tel. 39-25 46, J. Ziegler, Tel. 39-25 47

Wiss. Mitarbeiter: Akad. Rat Dr. K. A. Wohlfarth, App. 32 13, J. Reiter, Tel. 39-25 47

### **Seminar für Praktische Theologie**, Forum universitatis, Eingang 6

Professoren: A. Adam, emer., H. Becker, Tel. 39/26 00, H. Gauly, Tel. 39-27 43,  
G. Stachel, Tel. 39-24 58, N. N.

Wiss. Mitarbeiter: G. Welzel, Tel. 39-26 00, W. Simon, Tel. 39-24 58, W. Weidmann,  
Tel. 39-27 43

### **Seminar für Kirchenrecht**, Forum universitatis, Eingang 6

Professor: G. May, Tel. 39-26 73

Wiss. Mitarbeiter: Akad. Oberrätin Dr. Anna Egler, Tel. 39-26 73

## Personalteil

### A) Bedienstete der Universität

#### PROFESSOREN

(Die Sprechstunden finden, sofern nicht anders angegeben, im Anschluß an die Lehrveranstaltungen statt)

ADAM, Adolf, Dr. theol., Praktische Theologie, emer.  
Waldthausenstraße 52, 65 Mainz 21, Tel. 4 06 30

- BAUMEISTER, Theofried, Dr. theol., Kirchengeschichte des Altertums und Patrologie  
Zietenring 18, 62 Wiesbaden, Tel. (0 61 21) 4 33 58 und 4 80 04  
Sprechstunden: Di, Mi 11–12 und n. V., Zi. 01–549, Tel. 39-27 41
- BECKER, Hansjakob, Dr. theol., Dr. phil., Liturgiewissenschaft und Homiletik  
Im Kirschgarten, 6501 Wackernheim, Tel. (0 61 32) 5 92 56  
Sprechstunden: n. V., Zi. 01–542, Tel. 39-26 00
- BRÜCK, Anton Philipp, Dr. theol., Dr. phil., Mittlere und Neuere Kirchengeschichte und  
Religiöse Volkskunde, emer.  
Markt 18, 65 Mainz, Tel. 2 88 25
- GAULY, Heribert, Dr. theol., Pastoraltheologie  
Schinnergraben 94, 65 Mainz 42, Tel. 5 85 76  
Sprechstunden: Mo 11–12, Zi. 01–603, Tel. 39-27 43
- GROSS, Walter, Dr. theol., Lic. bibl., Altes Testament  
Stettiner Straße 3, 6095 Ginsheim-Gustavsburg 2, Tel. (0 61 44) 3 15 47  
Sprechstunden: vgl. Aushang, Zi. 01–613, Tel. 39-27 44
- HAUBST, Rudolf, Dr. theol., Dr. h. c., Dogmatik  
Mercatorstraße 11, 65 Mainz 32, Tel. 3 49 59  
Sprechstunden: Zi. 01–604
- JÜRGENSMEIER, Friedhelm, Dr. hist. eccl., Lic. theol., Mittlere und Neuere Kirchengeschichte und Religiöse Volkskunde  
Bahnstraße 32, 65 Mainz, Tel. 3 59 93  
Sprechstunden: Di 11–12 und n. V., Zi. 01–532, Tel. 39-24 61
- MAY, Georg, Dr. theol., Kirchenrecht, Kirchliche Rechtsgeschichte u. Staatskirchenrecht  
Fränzenbergstraße 14, 6501 Budenheim, Tel. (0 61 39) 61 82  
Sprechstunden: Fr 11–12, Zi. 01–606, Tel. 39-26 73
- PESCH, Wilhelm, Dr. theol., Lic. bibl., Neues Testament  
Liebfrauenstraße 3, 65 Mainz, Tel. 9 33 13  
Sprechstunden: n. V., Zi. 01–432, Tel. 39-27 42
- ROCK, Martin, Dr. theol., Lic. theol., Sozialethik  
Neutorstraße 11, 65 Mainz  
Sprechstunden: Do 11–12, Zi. 01–536, Tel. 39-26 99
- ROOS, Lothar, Dr. theol., Christl. Anthropologie und Sozialethik  
Augustinerstraße 34, 65 Mainz, Tel. 2 25 70  
Sprechstunden: n. V., Zi. 01–531, Tel. 39-25 46
- SCHENKE, Ludger, Dr. theol., Neues Testament  
Mainzer Weg 6, 6501 Klein-Winternheim, Tel. (0 61 36) 81 80
- SCHMITZ, Josef, Dr. theol., Fundamentaltheologie und Religionswissenschaft  
Weidmannstraße 10, 65 Mainz, Tel. 8 21 66  
Sprechstunden: Fr 10–11, Zi. 01–433, Tel. 39-24 59
- SCHNEIDER, Heinrich, Dr. theol., Altes Testament, emeritiert  
Kaiserstraße 66, 65 Mainz, Tel. 2 41 62
- SCHNEIDER, Theodor, Dr. theol., Dogmatik  
Auf der Schlicht 16, 6203 Hochheim, Tel. (0 61 46) 96 23  
Sprechstunden: Mi 12–13 und n. V., Zi. 01–438, Tel. 39-26 74
- STACHEL, Günter, Dr. phil., Lic. theol., Religionspädagogik und Katechetik  
Van-Gogh-Straße 34, 65 Mainz 31, Tel. 7 30 77  
Sprechstunden: n. V., Zi. 01–609, Tel. 39-24 58
- WEISS, Bardo, Dr. theol., Dogmatik  
Augustinerstraße 34, 65 Mainz, Tel. 2 25 79  
Sprechstunden: Di 11–12 und nach den Vorlesungen, Zi. 01–537, Tel. 39-24 60
- ZIEGLER, Josef Georg, Dr. theol., Moraltheologie  
Waldhausenstraße 52a, 65 Mainz 21, Tel. 4 06 03  
Sprechstunden: Zi. 01–550, Tel. 39-25 47

**WISSENSCHAFTLICHE MITARBEITER**

- BUCH, Alois, Dipl.-Theol., Seminar für Dogmatik und Fundamentaltheologie, Tel. 39-24 59  
In der Meielache 42, 65 Mainz, Tel. 3 17 75
- EGLER, Anna, Dr. phil., Akad. Oberrätin, Seminar für Kirchenrecht, Tel. 39-26 73  
Rotkehlchenweg 8, 65 Mainz 21, Tel. 4 04 13  
Sprechstunden: Fr 11–12, Zi. 01–608
- HILBERATH, Jochen, Dr. theol., Seminar für Dogmatik und Fundamentaltheologie,  
Tel. 39-26 74  
Heimesgasse 17, 6507 Ingelheim, Tel. (0 61 32) 10 93
- MICHEL, Walter, Dr. phil., Akad. Direktor, Biblische und Altchristliche Sprachen, App. 33 21  
Breslauer Straße 10, 6253 Hadamar, Tel. (0 64 33) 14 98
- REITER, Johannes, Dr. theol., Seminar für Moraltheologie und Sozialethik, Tel. 39-25 47  
Augustinerstraße 34, 65 Mainz, Tel. 2 25 79
- SCHWEIZER, Harald, Dr. theol., Seminar für Biblische Wissenschaften, App. 33 09  
Hindemithstraße 39 VII, 65 Mainz, Tel. 7 80 20
- SEELIGER, Reinhard, Lic. theol., Seminar für Kirchengeschichte, Tel. 39-27 41  
Augustinerstraße 34, 65 Mainz, Tel. 2 25 70
- SELKE, Albert, Dr. phil., Lic. theol., Akad. Rat, Dekanat/Studienberatung, Tel. 39-27 45  
Katzenberg 21, 65 Mainz 21
- SIMON, Werner, Dipl.-Theol., Seminar für Praktische Theologie, Tel. 39-24 58  
Wallufer Straße 13, 6228 Eltville
- WEIDMANN, Werner, Seminar für Praktische Theologie/Hochschuldidaktik, Tel. 39-27 43  
Nerotalstraße 42, 65 Mainz, Tel. 4 24 67
- WELZEL, Gerhard, Seminar für Praktische Theologie, Tel. 39-26 00  
Saarstraße 21, 65 Mainz
- WOHLFARTH, Karl Anton, Dr. phil., Dipl.-Theol., Akad. Rat, Seminar für  
Moraltheologie und Sozialethik, App. 32 13  
Fontanestraße 116, 65 Mainz 31, Tel. 7 11 66

**B) Lehrbeauftragte und Nichtbedienstete Lehrkräfte****HONORARPROFESSOREN**

- MANN, Peter, Dr. theol., Geschichte und Theologie der christlichen Spiritualität  
Domus universitatis, Alte Universitätsstraße 19, 65 Mainz, Tel. 2 48 70
- VOLK, Hermann, Kardinal, Dr. theol., Dr. phil., Bischof von Mainz, Dogmatik  
Am Rosengarten 2, 65 Mainz, Tel. 2 04 15
- WETTER, Friedrich, Dr. theol., Bischof von Speyer, Theologische Propädeutik und  
Dogmatik  
Domplatz 2, 672 Speyer

**LEHRBEAUFTRAGTER**

- HAIN, Heinrich, Domkapellmeister, Kirchenmusik  
Bischofsplatz 12, 65 Mainz, Tel. 91 33 50  
Sprechstunden: nach den Vorlesungen

**NICHTBEDIENTETER PROFESSOR**

- KLEBER, Karl-Heinz, Dr. theol., Moraltheologie  
Richard-Wagner-Platz 2, 67 Ludwigshafen

## Lehrveranstaltungen

Einführungsveranstaltung für Studienanfänger:  
Freitag, 13. Oktober 1978, 9–11 Uhr, Hs 8

### SEMINAR FÜR BIBLISCHE WISSENSCHAFTEN

#### Vorlesungen

- |     |   |            |
|-----|---|------------|
| 001 | Alttestamentliche Einleitung I: Literarische Einleitung in die geschichtlichen Bücher des AT<br>2-std., Do 11–12, Fr 10–11, Aud. max. | W. Groß    |
| 002 | Exegese des AT: Ausgewählte Kapitel des ersten Jesaja<br>2-std., Do 10–11, Hs 8, Fr 11–12, Hs 16                                      | W. Groß    |
| 003 | Einleitung in das NT I. Entstehung des NT bis zum Jahre 70<br>2-std., Di, Fr 11–12, Aud. max.   | W. Pesch   |
| 004 | Exegese ausgewählter Abschnitte des Römerbriefes<br>2-std., Mo 10–11, Hs 7, Mi 12–13, Hs 15   | L. Schenke |

#### Übungen

- |     |  |                               |
|-----|--|-------------------------------|
| 011 | Alttestamentliches Hauptseminar: Prophetenerzählungen des deuteronomistischen Geschichtswerkes (Hebräischkenntnisse nicht vorausgesetzt)<br>2-std., Do 16–18, R 01–450 | W. Groß                       |
| 012 | Lektüre nordwestsemitischer Texte aus der Umwelt des AT<br>1-std., Z. u. O. n. V.  | W. Groß                       |
| 013 | Hebräische Lektüre (zur Exegesevorlesung): Sprachliche Gestaltung althebräischer Prosa am Beispiel von Prophetenerzählungen<br>1-std., Z. u. O. n. V.                  | W. Groß                       |
| 014 | Alttestamentliches Hauptseminar: Semantische Untersuchungen an Texten aus dem Buch Exodus (Hebräischkenntnisse vorausgesetzt)<br>2-std., Z. u. O. n. V.                | W. Groß durch<br>H. Schweizer |
| 015 | Proseminar: Einführung in exegetische Methodik am Alten Testament<br>6mal Samstagvormittag, R 01–450   | H. Schweizer                  |
| 016 | Sprachkurs: Hebräische Grundkenntnisse<br>2-std., Mi, Fr 12–13, Hs 9   | S. Krüger                     |
| 017 | Sprachkurs: Hebräische Grundkenntnisse<br>2-std., Z. u. O. n. V.   | N. N.                         |
| 018 | Über den 1. Korintherbrief des Paulus<br>3-std., Do 16–18.30, R 01–715   | W. Pesch                      |
| 019 | Neutestamentliches Repetitorium<br>2-std., Z. u. O. n. V.  | W. Pesch durch<br>N. N.       |
| 020 | Neutestamentliches Methodenseminar. Methodische Übungen zu den ntl. Speisungsgeschichten<br>4-std., Fr 14–17, RR 01–432, 444, 450                                      | L. Schenke                    |
| 021 | Neutestamentliches Seminar: Übungen zum Lk-Ev.<br>2-std., Mo 17–19, R 01–715   | L. Schenke                    |
| 022 | Neutestamentliche Übung / Mt 18<br>3-std., Di 14.30–17, RR 432, 444, 450   | W. Pesch                      |
| 023 | Griechisch für Theologen I<br>4-std., Mo 14.30–16, Hs 9, 10, 13  | W. Michel                     |

- 024 Griechisch für Theologen II: Fortsetzung des Ferienkurses  
4-std., Mo 16–17, Hs 10, Di 14–15.30, Hs 9,  
Do 16–17, Hs 10 W. Michel
- 025 Latein für Theologen I  
4-std., Mo 12–13, Hs 10, Di 12–13, Hs 9,  
Do 10–11, 12–13, Hs 12 W. Michel
- 026 Lektüre: Augustinus confessiones  
2-std., Fr 14–15.30, Hs 9 W. Michel

#### Sprachkurse in der vorlesungsfreien Zeit

- 031 Griechisch für Theologen I  
Zeit: 11. September bis 6. Oktober 1978  
15-std., Mo–Fr 9–12, Hs 10 W. Michel
- 032 Latein für Theologen I  
Beginn: 19. Februar 1979  
15-std., Mo–Fr 9–12, Hs 10 W. Michel

#### SEMINAR FÜR KIRCHENGESCHICHTE

##### Vorlesungen

- 051 Prozesse innerkirchlicher Veränderung in den ersten drei  
Jahrhunderten  
2-std., Di 10–11, Hs 8, Mi 10–11, Aud. max. Th. Baumeister
- 052 Patrologie: Die frühe nichtkanonische Literatur  
(Apostolische Väter) als Ausdruck kirchlicher Problembewältigung  
1-std., Mo 9–10, Hs 16 Th. Baumeister
- 053 Geschichte der Kirche im Hoch- und Spätmittelalter  
2-std., Di 9–10, Mi 10–11, Hs 16 F. Jürgensmeier
- 054 Die spätmittelalterlichen Reformkonzilien  
2-std., Di 10–11, Mi 11–12, Hs 16 F. Jürgensmeier

##### Übungen

- 061 Seminar: Christliche und jüdische Märtyrerberichte  
2-std., Di 17–19, R 01–450 Th. Baumeister  
G. Mayer
- 062 Seminar: Gnostische Erlösung und Gruppenbildung in der frühen  
Kirche  
2-std., Mo 17–19, R 01–450 Th. Baumeister mit  
R. Seeliger
- 063 Kolloquium: Aktuelle Fragen der kirchengeschichtlichen  
Forschung  
1-std., Z. u. O. n. V. Th. Baumeister
- 064 St. Hildegard von Bingen. Eine bedeutende Frauengestalt des  
Hochmittelalters  
2-std., Di 17–19, R 01–624 F. Jürgensmeier

#### SEMINAR FÜR DOGMATIK UND FUNDAMENTALTHEOLOGIE

##### Vorlesungen

- 101 Gott der Schöpfer und die Schöpfungswirklichkeit  
2-std., Di 10–12, Hs 9 R. Haubst
- 102 Urstand und Ursünde  
1-std., Fr 8–9, Hs 9 R. Haubst
- 103 Jesus der Christus  
2-std., Mi 10–12, Hs 13 Th. Schneider

- 104 Religion als Gegenstand der Wissenschaft, der Philosophie und der Theologie (Religionsphilosophie)  
2-std., Mo 9–10, Hs 7, Fr 9–10, Hs 15 J. Schmitz
- 105 Religionsphilosophie – 1semestrige Vorlesung nur für Lehramtskandidaten  
2-std., Do 8–9, Fr 8–9, Hs 10 J. Schmitz
- 106 Rechtfertigungs- und Gnadenlehre  
2-std., Di 12–13, Hs 7, Fr 12–13, Hs 15 B. Weiß
- 107 Einführung in die Theologie  
2-std., Mo 10–12, (10–11 Hs 16, 11–12 Tutorien) J. Schmitz  
B. Weiß

### Übungen

- 111 Seminar: Was bleibt von Urstand, Ursünde und „Ersünde“?  
2-std., Do 15.15–16.45, R 01–624 R. Haubst  
F. Beisser
- 112 Kolloquium zu den Vorlesungen:  
1-std., Z. u. O. n. V. R. Haubst
- 113 Jesus – „Sohn Gottes“. Kritische Sichtung heutiger Interpretationen  
2-std., als Blockseminar an zwei Wochenenden Th. Schneider mit  
J. Hilberath
- 114 Das Augsburger Bekenntnis (1530) in der Sicht heutiger katholischer Theologie  
2-std., Di 17–18.30, R 01–715 Th. Schneider mit  
J. Hilberath
- 115 Doktorandenkolloquium (Oberseminar)  
2-std., Mi 20–22, R 01–444 Th. Schneider  
J. Schmitz
- 116 Seminar: Grundzüge der Religionskritik  
2-std., Mo 15–17, R 01–624 J. Schmitz
- 117 Kolloquium zur Vorlesung: Religion als Gegenstand der Wissenschaft  
1-std., Z. u. O. n. V. J. Schmitz
- 118 Proseminar: Methoden der systematischen Theologie  
2-std., Mo 18–20, R 01–624 A. J. Buch
- 119 Repetitorium für Examenskandidaten: Fundamentaltheologie/Religionsphilosophie  
3-std., Z. u. O. n. V. A. J. Buch
- 120 Seminar: Gebet als sprachgewordener Glaube, II. Teil  
2-std., Fr 14.30–16, R 01–624 B. Weiß

## SEMINAR FÜR MORALTHEOLOGIE UND SOZIALETHIK

### Vorlesungen

- 151 Die christusförmige Verwirklichung des irdischen Lebensbereiches durch den Gefirmten (Spezielle Moral II)  
3-std., Mi 8–10, Do 9–10, Hs 13 J. G. Ziegler
- 152 Grundfragen der Sozialethik (Sozialethik I)  
2-std., Di 8–10, Hs 7 M. Rock
- 153 Christliche Ethik – Marxistische Ethik  
1-std., Mi 9–10, Hs 8 M. Rock

### Übungen

- 161 Übung zur Vorlesung  
1-std., Mi 11–12, R 01–546 J. G. Ziegler
- 162 Sakrament und Sittlichkeit  
2-std., Do 15–17, R 01–546 J. G. Ziegler  
K. H. Kleber  
J. Reiter



- |     |   |               |
|-----|---|---------------|
| 163 | Oberseminar: Thema nach Vereinbarung<br>2-std., Z. u. O. n. V.                      | J. G. Ziegler |
| 164 | Seminar: Das Umweltproblem in sozialetischer Sicht<br>2-std., Di 17–18.30, R 01–546 | M. Rock       |
| 165 | Kolloquium zur Vorlesung: Grundfragen der Sozialethik<br>1-std., Fr 11–12, R 01–444 | M. Rock       |

**SEMINAR FÜR PRAKTISCHE THEOLOGIE**

**Vorlesungen**

- |     |   |            |
|-----|---|------------|
| 201 | Der Wortgottesdienst<br>1-std., Mi 8–9, Hs 8  | H. Becker  |
| 202 | Die Feier des Herrenmahls<br>1-std., Do 9–10, Hs 8  | H. Becker  |
| 203 | Seelsorge und Psychotherapie<br>2-std., Mo 9–11, Hs 9   | H. Gauly   |
| 204 | Sakramentenpastoral<br>2-std., Z. u. O. n. V.   | H. Gauly   |
| 205 | Der Religionsunterricht: Theorien des RU – Lehrpläne –<br>Lehrbücher<br>2-std., Do 11–13, Hs 15 | G. Stachel |

**Übungen**

- |     |  |                            |
|-----|--|----------------------------|
| 211 | Seminar: Die christliche Initiation<br>2-std., Do 15–17, R 01–542  | H. Becker                  |
| 212 | Seminar: Die Osterfeier in den orientalischen Liturgien<br>2-std., Di 17–19, R 01–542  | H. Becker mit<br>G. Welzel |
| 213 | Lektüre: Mystagogische Katechesen<br>1-std., Mi 17–19, 14-tägl., R 01–542  | H. Becker                  |
| 214 | Praktikum: Musik im Gottesdienst: Psalm und Lied (mit<br>praktischen Übungen)<br>2-std., Mi 19–20.30, R 01–715   | H. Becker                  |
| 215 | Homiletische Übungen: Verkündigung im Angesicht des Todes<br>2-std., Z. n. V., R 01–542<br>(Vorbesprechung: Do, 19. Oktober 1978, 14 Uhr c. t., R 01–542)                | H. Becker                  |
| 216 | Möglichkeiten und Grenzen einer Seelsorgsplanung<br>2-std., Di 15–16.30, R 01–624  | H. Gauly                   |
| 217 | Die neuen Religionsbücher für die Grundschule (mit schulprak-<br>tischen Versuchen) (für Priesteramtskandidaten und Diplomanden)<br>2-std., Mi 15–18, 14-tägl., R 01–450 | G. Stachel                 |
| 218 | Beobachten im Religionsunterricht (praxisbegleitend)<br>(in zwei Gruppen)<br>3-std., Fr 8–10.30 und Intensivwoche  | G. Stachel mit<br>W. Simon |
| 219 | Wissenschaftliches Arbeiten in Religionspädagogik<br>(nur für Doktoranden und Diplomanden)<br>2-std., Di 20–22, O. n. V. (nach persönlicher<br>Anmeldung)                | G. Stachel                 |
| 220 | Abaelard zwischen monastischer und scholastischer Theologie.<br>Zur Spiritualität der Frühscholastik<br>2-std., Fr 10–12, R 01–450                                       | P. Manns                   |

## SEMINAR FÜR KIRCHENRECHT

## Vorlesungen

- |     |  |        |
|-----|--|--------|
| 251 | Das Verfassungsrecht der Kirche / 2. Teil<br>2-std., Mo 11–12, Fr 9–10, Hs 9       | G. May |
| 252 | Das Recht der Sakramente (ausgenommen die Ehe)<br>2-std., Mo 12–13, Fr 10–11, Hs 9 | G. May |
| 253 | Grundzüge des deutschen Staatskirchenrechts<br>2-std., Do 15–17, Hs 13             | G. May |

## Übungen

- |     |  |          |
|-----|--|----------|
| 261 | Das wissenschaftliche Arbeiten<br>1-std., Do 17 s. t.–18, R 01–624   | A. Egler |
| 262 | Seminar: Das Verhältnis von Staat und Kirche. Ein Vergleich<br>europäischer Systeme<br>2-std., Mi 16–17.30, R 01–444 | A. Egler |

## SONSTIGE VORLESUNGEN UND ÜBUNGEN

- |            |   |                             |
|------------|---|-----------------------------|
| 301        | Einführung in den Gregorianischen Choral im Hinblick auf den<br>Stiftsgottesdienst im Dom zu Mainz. Mit Übungen<br>1-std., Di 12–13, Bibliothek des Musikwissenschaft-<br>lichen Instituts, Philosophicum   | H. Hain                     |
| 302        | Die musikalische Gestaltung der Meßfeier. Mit Übungen<br>1-std., Di 11–12, Bibliothek des Musikwissenschaft-<br>lichen Instituts, Philosophicum   | H. Hain                     |
| 11-<br>009 | Einführung in die Geschichte der Philosophie VII, Neuzeit:<br>Weltanschauung des XIX. Jahrhunderts auf der Grundlage der<br>Natur- und Geisteswissenschaften. Die soziale Frage. Krise der<br>Philosophie und Versuche ihrer Wiederherstellung<br>2-std., Mi 9–10 und 12–13, Hs P 2 | K. A. Sprengard             |
| 11-<br>010 | Philosophische Anthropologie<br>4-std., Mo, Di, Do, Fr 8–9, Hs P 2  | J. Stallmach                |
| 11-<br>048 | Hauptseminar: Grundlegende Schriften der Politik VII: Grund-<br>legung des Nationalsozialismus und die Auseinandersetzung<br>2-std., Mi 15–17, Hs P 7   | K. A. Sprengard             |
| 11-<br>054 | Oberseminar: Privatissime<br>Studien zur Anthropologie der Gegenwart. Mensch und Bildung.<br>Struktur und Prozeß der Bildungsreform<br>2-std., Mi 17–19, SR P 7 c   | K. A. Sprengard             |
| 11-<br>022 | Proseminar: Was ist Metaphysik?<br>2-std., Do 16.05–17.30, Hs P 7   | J. Stallmach                |
| 11-<br>051 | Oberseminar: Kant „Kritik der teleologischen Urteilskraft“<br>2-std., Di 18.05–19.30, Inst. R P 7c  | J. Stallmach<br>W. Teichner |
| 11-<br>004 | Kant: Die Kritik der ästhetischen Urteilskraft<br>2-std., Mo, Mi 9–10, Hs P 7   | W. Teichner                 |
| 11-<br>044 | Hauptseminar: Schelling: System des transzendentalen Idealismus<br>(ausgewählte Abschnitte)<br>2-std., Mo 10–12, Hs P 7   | W. Teichner                 |

## 02. Fachbereich Evangelische Theologie

**Anschrift:** Postfach 39 80, Saarstraße 21, 65 Mainz, Forum universitatis, Eingang 4

**Dekan:** Prof. Dr. Gert Otto, Sprechzeiten: Di 10–11, Forum universitatis, Eingang 4, Zi. 00–416 Anmeldung: Zi. 00–418, Tel. 39-22 17

**Dekanat:** Elisabeth Mayer, Sprechzeiten: Mo–Fr 8–12, Forum universitatis, Eingang 4, Zi. 00–418, Tel. 39-22 17

**Fachbereichsassistent:** Dr. Hans-Joachim Dörger, Forum universitatis, Eingang 4, Zi. 00–418, Tel. 39-27 48

### Informationen für Studierende

**STUDIENFACH:** Evangelische Theologie

#### STUDIENABSCHLUSSMÖGLICHKEITEN

Fachbereichsprüfung, Magister; Kirchliche Abschlußprüfung; Promotion, die keine Abschlußprüfung voraussetzt, Staatsprüfung für das Lehramt an Realschulen, Staatsprüfung für das Lehramt an Gymnasien.

**ZULASSUNGSBESCHRÄNKUNG:** keine

#### SEMINARBIBLIOTHEK

Forum universitatis, Eingang 4, links; geöffnet Mo–Fr 8–20, in der vorlesungsfreien Zeit von 8–17.

#### STUDIENPLAN

(in Bearbeitung)

#### PRÜFUNGSORDNUNGEN, PRÜFUNGSÄMTER UND -AUSSCHÜSSE

##### Fachbereichsexamen

Ordnung der Evangelisch-Theologischen Fachbereichsprüfung vom 17. 12. 1975, genehmigt vom Kultusministerium Rheinland-Pfalz am 1. 3. 1976; veröffentlicht im Staatsanzeiger Rheinland-Pfalz vom 15. 3. 1976, Nr. 10, Seite 178, mit Berichtigung vom 28. 6. 1976, Nr. 24, Seite 454.

Sprachkenntnisse: Beim Fehlen der Nachweise von Sprachkenntnissen in Griechisch, Hebräisch und Latein im Reifezeugnis sind bei der Meldung zur Magisterprüfung entsprechende Ergänzungszeugnisse (ein nicht auf die Sprache des Neuen Testaments beschränktes Graecum, Hebraicum und Kleines Latinum) vorzulegen. An die Stelle solcher Ergänzungszeugnisse können für Griechisch und Hebräisch auch niveaugleiche Nachweise über erfolgreich abgeschlossene Hochschulsprachkurse treten.

**Magister der Theologie** (Mag. theol.): Ordnung für die Magisterprüfung des Fachbereichs Evangelische Theologie vom 25. 3. 1977; veröffentlicht im Staatsanzeiger für Rheinland-Pfalz, Nr. 37 vom 26. 9. 1977.

Sprachkenntnisse: wie bei Fachbereichsexamen.

##### Promotion

Promotionsordnung des Fachbereichs Evangelische Theologie vom 5. 2. 1976, genehmigt vom Kultusministerium Rheinland-Pfalz am 30. 4. 1976 i. d. F. vom 24. 3. 1977; veröffentlicht im Staatsanzeiger Rheinland-Pfalz vom 17. 5. 1976, Nr. 18, Seite 359 und Nr. 17 vom 9. 5. 1977.

Sprachkenntnisse: Großes Latinum, ein nicht auf die Sprache des Neuen Testaments beschränktes Graecum, Hebraicum sind bis zur Meldung zur Promotion nachzuweisen.

**Lehramt an Gymnasien**

Kolloquium (Zwischenprüfung)

Prüfungsordnung: in Bearbeitung

**Prüfungsordnung:** „Ordnung der Wissenschaftlichen Prüfung für das Lehramt an Gymnasien“ vom 14. 6. 1974, i. d. F. vom 18. 3. 1977, veröffentlicht im Amtsblatt des Kultusministeriums Rheinland-Pfalz, Nr. 11/1974 und Nr. 6/1977; zu beziehen vom Verlag Emil Sommer, 6718 Grünstadt/Pfalz, oder über den Buchhandel; Bestell-Nr.: Sch 134.

Sprachkenntnisse in Evangelischer Religionslehre: Latein- und Griechischkenntnisse sollen bis zum Beginn des Hauptstudiums nachgewiesen werden; der Nachweis der Griechischkenntnisse kann auch durch die erfolgreiche Teilnahme an einem Proseminar in Neuem Testament erfolgen. Bei einer Kombination mit mathematisch-naturwissenschaftlichen Fächern genügt die Kenntnis der Fachterminologie.

**Lehramt an Realschulen**

**Prüfungsordnung:** „Ordnung der Wissenschaftlichen Prüfung für das Lehramt an Realschulen“ vom 1. 3. 1976, veröffentlicht im Amtsblatt des Kultusministeriums Rheinland-Pfalz, Nr. 4/1976 vom 30. 3. 1976, Seite 69 – 94. Erhältlich zum Preis von 1,20 DM im Mainzer Buchhandel und in der Uni-Pressestelle.

Sprachkenntnisse in Evangelischer Religionslehre: Lateinkenntnisse sind bis zum Beginn des 5. Semesters nachzuweisen. Bei einer Kombination mit mathematisch-naturwissenschaftlichen Fächern genügt die Kenntnis der Fachterminologie.

**Prüfungsamt:** Landesprüfungsamt für das Lehramt an Schulen in Rheinland-Pfalz –  
Abt. 7 des Kultusministeriums Rheinland-Pfalz

Präsident: Dr. Emrich

Sprechzeiten in der Universität: SB II Zi. 03–342, Mi 9–11, Tel. 39-28 00

Wissenschaftliche Prüfung für das Lehramt an Gymnasien:

Ministerialrat Safferling

Sprechzeiten im Kultusministerium: Di, Fr 9–12, Zi. 321, Tel. 16-45 30

Frau Scherlenzky

Sprechzeiten in der Universität: SB II, Zi. 03–341, Tel. 39-28 05, Mo, Di, Mi, Fr 10–12

Wissenschaftliche Prüfung für das Lehramt an Realschulen:

Ministerialrat Möller

Sprechzeiten im Kultusministerium: Di, Fr 9–12, Zi. 307, Tel. 16-45 29

Frau Gertrud Müller

Sprechzeiten in der Universität: SB II, Zi. 03–333, Tel. 39-28 04, Di–Fr 10–12

**ANSCHRIFT DER FACHSCHAFT**

Evangelische Theologie, Forum universitatis, Eingang 5, R 00–530, App. 32 65

**Wissenschaftliche Einrichtungen**

Integrierte wissenschaftliche Einrichtungen ohne eigene Leitung, ohne eigene Verwaltung.

**Seminar für Altes Testament und Biblische Archäologie**, Forum universitatis, Eingang 4

Professoren: Ch. Barth, Tel. 39-26 52, V. Fritz, Tel. 39-27 46, O. H. Steck, Tel. 39-26 85

Wiss. Mitarbeiter: Dr. G. Stadler, App. 32 84, S. Krüger, App. 32 84

**Seminar für Neues Testament, Forum universitatis, Eingang 4**

Professoren: E. Brandenburger, Tel. 39-22 63, O. Böcher, Tel. 39-22 85, E. Kamlah,  
L. Schottroff, Tel. 39-27 46

Wiss. Mitarbeiter: Dr. D.-A. Koch, Tel. 39-24 56

**Seminar für Kirchengeschichte und Territorialkirchengeschichte, Forum universitatis, Eingang 4**

Professoren: G. A. Benrath, Tel. 39-24 55, R. Lorenz, Tel. 39-23 49

**Seminar für Systematische Theologie und Sozialethik, Forum universitatis, Eingang 4**

Professoren: F. Beißer, Tel. 39-23 48, D. Ritschl, Tel. 39-26 86

Wiss. Mitarbeiter: H. Jones, Ph. D., Tel. 39-24 56, J. M. Owen

**Seminar für Praktische Theologie, Forum universitatis, Eingang 4**

Professoren: N. N., Tel. 39-26 53, G. Otto, Tel. 39-22 86, B. Päscke, Tel. 39-23 49,

Wiss. Mitarbeiter: Dr. H. J. Dörger, Tel. 39-27 48, Dr. H. Luther, Tel. 39-26 52

**Seminar für Religions- und Missionswissenschaften und Judaistik, Forum universitatis, Eingang 4**

Professoren: W. Kohler, Tel. 39-27 49, G. Mayer, Tel. 39-25 45

Wiss. Mitarbeiter: H.-H. Hesse

## Personalteil

### A) Bedienstete der Universität

#### PROFESSOREN

BARTH, Christoph, Dr. theol., Altes Testament

Auf der Steig 4, 65 Mainz, Tel. 8 25 22

Sprechstunden: nach der Vorlesung, Zi. 00-538, Tel. 39-26 52

BEISSER, Friedrich, Dr. theol., Systematische Theologie

Johann-Friedrich-von-Pfeiffer-Weg 3, 65 Mainz-Universität, Tel. 38 34 80

Sprechstunden: n. V., Zi. 00-407, Tel. 39-23 48

BENRATH, Gustav Adolf, Dr. theol., Litt. D. h. c., Kirchen- und Dogmengeschichte

Weidmannstraße 32, 65 Mainz, Tel. 8 29 93

Sprechstunden: n. V., Zi. 01-428, Tel. 39-24 55

BÖCHER, Otto, Dr. theol., Dr. phil., Neues Testament

Weinstraße 3, 6601 Saarbrücken-Bübingen, Tel. (0 68 05) 14 26

Sprechstunden: n. V., Zi. 00-541, Tel. 39-22 85

BRANDENBURGER, Egon, Dr. theol., Neues Testament

Bornwiesweg 29, 6229 Schlagenbad 5, Tel. (0 61 29) 23 14

Sprechstunden: n. V., Zi. 00-529, Tel. 39-22 63

BRAUN, Herbert, D. theol., Neues Testament, emeritiert

Joh.-Fried.-v.-Pfeiffer-Weg 5, 65 Mainz-Universität, Tel. 3 19 72

Sprechstunden: n. V., Zi. 00-521, Tel. 39-26 03

- FRITZ, Volkmar, Dr. theol., Altes Testament und Biblische Archäologie  
Kapuzinerstraße 18, 65 Mainz, Tel. 2 01 58  
Sprechstunden: n. V., Zi. 392, Tel. 39-27 46
- HOLSTEN, Walter, Dr. theol., Allgemeine Religions- und Missionswissenschaft, emeritiert  
Regerstraße 4, 65 Mainz-Lerchenberg, Tel. 7 16 66  
Sprechstunden: Mo 18–20, Do 10–13, Zi. 01–426, Tel. 39-25 39
- KAMLAH, Ehrhard, Dr. theol., Neues Testament  
Rembrandtstraße 45, 65 Mainz-Lerchenberg, Tel. 7 30 17  
Sprechstunden: n. V., Zi. 00–539
- KOHLER, Werner, Dr. theol., Allgemeine Religions- und Missionswissenschaft  
Am Gonsenheimer Spieß 1, 65 Mainz 1, Tel. 3 72 98  
Sprechstunden: vor und nach den Lehrveranstaltungen, Zi. 00–538, Tel. 39-27 49
- LORENZ, Rudolf, D. theol., Kirchen- und Dogmengeschichte  
Jakob-Steffan-Straße 12, 65 Mainz, Tel. 38 19 19  
Sprechstunden: n. V., Zi. 00–536, Tel. 39-23 49
- MAASS, Fritz, Dr. theol., Altes Testament und Biblische Archäologie, emeritiert  
Berliner Straße 32, 7809 Denzlingen b. Freiburg, Tel. (0 76 66) 44 96
- MAYER, Günter, Dr. theol., Geschichte und Literatur des biblischen und nachbiblischen  
Judentums  
Ruländerstraße 10, 6501 Zornheim, Tel. (0 61 36) 59 37  
Sprechstunden: n. V., Zi. 00–547, Tel. 39-25 45
- MEZGER, Manfred, D. theol., Dr. phil., Praktische Theologie, emeritiert  
Nerotalsstraße 33, 65 Mainz-Gonsenheim, Tel. 4 19 27  
Sprechstunden: n. V., Zi. 00–548, Tel. 39-26 53
- OTTO, Gert, Dr. theol., Praktische Theologie  
Bebelstraße 26, 65 Mainz-Bretzenheim, Tel. 3 47 37  
Sprechstunden: n. V., Zi. 00–544/46, Tel. 39-22 86
- PÄSCHKE, Bernd, Dr. theol., Praktische Theologie und Sozialethik  
Krauskopfallee 27, 6229 Schlangenbad 5, Tel. (0 61 29) 85 51  
Sprechstunden: n. V., Zi. 395, Tel. 39-23 49
- RITSCHL, Dietrich, Ph. D., D. D., Systematische Theologie  
Saarstraße 21, 65 Mainz-Universität, Tel. 38 37 27  
Sprechstunden: n. V., Zi. 00–411, Tel. 39-26 86
- SCHOTTROFF, Luise, Dr. theol., Neues Testament  
Kakteenweg 14, 65 Mainz-Finthen, Tel. 9 91 71  
Sprechstunden: n. V., Zi. 394, Tel. 39-27 46
- STÄHLIN, Gustav, D. theol., Dr. phil., Neues Testament, emeritiert  
Weidmannstraße 53, 65 Mainz 1, Tel. 8 25 36
- STECK, Odil Hannes, Dr. theol., Altes Testament und Biblische Archäologie  
Sprechstunden: Do 10–11, Tel. 39-26 85, Zi. 00–503
- STEITZ, Heinrich, D. theol., Dr. phil., Kirchengeschichte, insbesondere hessische  
Territorialkirchengeschichte und Diasporakunde, a. D.  
Jakob-Steffan-Straße 47, 65 Mainz, Tel. 3 23 10  
Sprechstunden: nach den Vorlesungen, Zi. 00–542, Tel. 39-23 49
- VÖLKER, Walter, D. theol., Dr. phil., Kirchen- und Dogmengeschichte, Patristik,  
emeritiert  
Uhlandstraße 7, 62 Wiesbaden  
Sprechstunden: nach der Vorlesung, Zi. 00–542, Tel. 39-23 49

**WISSENSCHAFTLICHE MITARBEITER**

- DÖRGER, Hans Joachim, Dr. theol., Praktisch-Theologisches Seminar,  
Fachbereichsassistent, Tel. 39-27 48  
Varrentrappstraße 69, 6 Frankfurt 90, Tel. (06 11) 77 64 18
- HESSE, Hans Hermann, Religions- und Missionswissenschaftliches Seminar  
Am Gonsenheimer Spieß 1, 65 Mainz 1, Tel. 3 78 13
- JONES, Hugh, M. A., B. D., Ph. D., Systematisch-Theologisches Seminar, Tel. 39-24 56  
In der Meielache 23, 65 Mainz, Tel. 38 22 75
- KOCH, Dietrich-Alex, Dr., Seminar für Neues Testament, Tel. 39-24 56  
Saarstraße 21, 65 Mainz
- KRÜGER, Susanne, Seminar für Altes Testament und Biblische Archäologie, App. 32 84  
Schillerplatz 18 A, 65 Mainz, Tel. 2 42 74
- LUTHER, Henning, Dr., Praktisch-Theologisches Seminar, Tel. 39-26 52  
Schubertstraße 14, 5438 Westerburg, Tel. (0 26 63) 18 20
- STADLER, Gerlinde, Dr. theol., Seminar für Altes Testament und Biblische Archäologie  
Untergasse 2, 6501 Saulheim 2, Tel. (0 67 32) 4 57
- WETZEL, Klaus, Seminar für Kirchengeschichte, Tel. 39-27 47  
Fuchstanzweg 4, 638 Bad Homburg, Tel. (0 61 72) 2 83 09

**B) Lehrbeauftragte und Nichtbedienstete Lehrkräfte****HONORARPROFESSOREN**

- BIUNDO, Georg, Dr. theol., Pfälzische und Rheinische Kirchengeschichte,  
Religiöse Volkskunde  
Bobenheimer Straße 14, 6716 Roxheim
- HELLMANN, Diethard, Kantor an der Christuskirche  
Kaiserstraße 56, 65 Mainz 1, Tel. 2 34 22

**NICHTBEDIENSTETE PROFESSOREN**

- PAULSEN, Henning, Dr. theol., Prof., Neues Testament (beurlaubt)
- SCHMID, Herbert, Dr. theol., o. Professor, Erziehungswissenschaftliche Hochschule  
Rheinland-Pfalz, Abtl. Landau, Altes Testament  
Sprangerstraße 9, 675 Kaiserslautern, Tel. 6 84 49

**Lehrveranstaltungen**

**Einführungsveranstaltung für Studienanfänger:**  
Freitag, 13. Oktober 1978, 11–13 Uhr, Hs 7

**ALTES TESTAMENT****Vorlesungen**

- |     |  |           |
|-----|--|-----------|
| 001 | Biblische Theologie des Alten Testaments<br>4-std., Di, Fr 8–9, Hs 13, Do 9–11, Hs 9 | Ch. Barth |
| 002 | Exodus<br>4-std., Mo 9–11, Hs 12, Mi 9–11, Hs 9                                      | V. Fritz  |

- 003 Jesaja  
4-std., Mi 13–14.30, Do 11–13, Hs 10 O. H. Steck
- 004 Geschichte und Probleme der exilisch-nachexilischen Zeit  
(mit Übung) H. Schmid  
2-std., Fr 9–11, R 00–504

### Seminare und Übungen

- 011 Proseminar: Der Auszug aus Ägypten  
2-std., Mo 14–16, R 00–415 Ch. Barth durch  
G. Stadler
- 012 Seminar: Probleme des Buches Hiob  
2-std., Mo 16–18, R 00–533 Ch. Barth
- 013 Seminar: Recht im Alten Testament und im alten Orient  
2-std., Mo 20–22, R 00–533 V. Fritz
- 014 Übung: Bibelkundliche Einführung in das Alte Testament  
3-std., Do 15–18, Hs 7 O. H. Steck

### NEUES TESTAMENT

#### Vorlesungen

- 051 Einführung in das Neue Testament und seine Erforschung  
3-std., Mo 11–13, Mi 11–12, Hs 12 E. Brandenburger
- 052 Die Botschaft Jesu in den synoptischen Evangelien  
2-std., Mo 16–18, R 00–415 L. Schottroff
- 053 Einführung in die neutestamentliche Christologie  
2-std., Do 9–11, Hs 12 E. Kamlah
- 054 Geschichte der urchristlichen Theologie  
2-std., Mo 11–13, R 00–533 H. Paulsen
- 055 Taufe und Abendmahl in der paulinischen Literatur  
2-std., Mi 9–11, R 00–533 O. Böcher

#### Seminare und Übungen

- 061 Proseminar I (Studiengang 1. theologisches Examen, Mag.,  
Promotion): Einführung in die Exegese des Neuen Testaments  
anhand von Texten aus dem Markusevangelium  
2-std., Di 16–18, R 00–533 E. Brandenburger  
durch D.-A. Koch
- 062 Proseminar: Der erste Brief des Paulus an die Thessalonicher  
2-std., Di 11–13, R 00–415 E. Kamlah
- 063 Seminar: Der Jakobusbrief  
2-std., Di 16.30–18, R 00–415 O. Böcher
- 064 Seminar: Der Apostel Paulus  
2-std., Do 18–20, R 00–533 E. Kamlah
- 065 Seminar: Gewaltverzicht und Feindesliebe im Neuen Testament  
2-std., Fr 14–16, R 00–415 L. Schottroff
- 066 Seminar: Konflikt und Frieden  
2-std., Mo 14–16, R 00–533 E. Brandenburger
- 067 Oberseminar: Palästina im 1. Jahrhundert n. Chr. – Religiöse,  
soziale, politische Situation  
2-std., Fr 16–18, R 00–415 L. Schottroff
- 068 Übung zur Vorlesung: Erörterung wichtiger Literatur und  
Diskussion von Problemen zum Thema der Vorlesung  
1-std., Mi 12–13, Hs 12 E. Brandenburger



- |     |  |           |
|-----|--|-----------|
| 069 | Übung: Die Stellung der Frau im Neuen Testament<br>2-std., Mi 11–13, R 00–533                | O. Böcher |
| 070 | Hellenistikum: Thematik steht fest am Ende des Sommersemesters<br>2-std., Mi 18–20, R 00–533 | H. Braun  |

**KIRCHENGESCHICHTE**

**Vorlesungen**

- |     |  |               |
|-----|--|---------------|
| 101 | Dogmengeschichte der Alten Kirche, 1. Teil<br>2-std., Di 9–11, Hs 12   | R. Lorenz     |
| 102 | Luthers Theologie<br>1-std., Mi 11–12, Hs 9  | W. Völker     |
| 103 | Christliche Häretiker der Reformationszeit: Täufer,<br>Spiritualisten, Antitrinitarier<br>2-std., Di 11–13, Hs 7 | G. A. Benrath |

**Seminare und Übungen**

- |     |   |               |
|-----|---|---------------|
| 111 | Proseminar: Die Entwicklung des jungen Luther (lateinische Texte)<br>2-std., Fr 9–11, R 00–415          | R. Lorenz     |
| 112 | Proseminar: Philipp Jakob Spener, Pia Desideria von 1675<br>2-std., Mo 14.30–16, R 00–410               | G. A. Benrath |
| 113 | Seminar: Athanasius, De incarnatione<br>2-std., Fr 18–20, R 00–415                                      | R. Lorenz     |
| 114 | Seminar: Ausgewählte Texte zur deutschen Mystik des Mittelalters<br>2-std., Di 18 s. t.–19.30, R 00–410 | G. A. Benrath |
| 115 | Repetitorium für Examenskandidaten, 2. Teil<br>2-std., Do 9–11, R 00–533                                | H. Steitz     |

**SYSTEMATISCHE THEOLOGIE**

**Vorlesungen**

- |     |  |            |
|-----|--|------------|
| 151 | Die Lehre vom Heiligen Geist und seinem Werk (Rechtfertigung,<br>Kirche etc.)<br>2-std., Mo 9–11, R 00–415 | F. Beißer  |
| 152 | Theologie im englischen Sprachbereich seit 1945<br>2-std., Di 14–16, R 00–415                              | D. Ritschl |

**Seminare und Übungen**

- |     |  |                              |
|-----|--|------------------------------|
| 161 | Grundkurs: Einführung in verschiedene Typen von Theologie<br>und in die theologischen Arbeitsweisen<br>2-std., Di 9–11, R 00–415 | D. Ritschl mit<br>H. Jones   |
| 162 | Proseminar: Allgemeine Einführung in die Religionsphilosophie<br>2-std., Di 16–18, R 00–410, Mi 9–11, R 00–415                   | D. Ritschl durch<br>H. Jones |
| 163 | Proseminar: Der theologische Ansatz Wolfhart Pannenberg's<br>2-std., Di 18–20, R 00–533  | F. Beißer durch<br>M. Owen   |
| 164 | Seminar: Urstand, Sünde, „Ersünde“<br>2-std., Do 15–17, R 01–624   | F. Beißer<br>R. Haubst       |
| 165 | Seminar: E. Jünger, Gott als Geheimnis der Welt<br>2-std., Mo 9–11, R 00–415   | F. Beißer                    |

- 166 Seminar: Westliche Theologie im Licht der Kritik aus der Dritten Welt  
2-std., Mo 20–22, R 00–415 D. Ritschl
- 167 Doktorandenkolloquium: Besprechung laufender Dissertationen  
1-std., Mi 20–23, n. V., Am Taubertsberg 4 D. Ritschl

## PRAKTISCHE THEOLOGIE

Praktisch-theologisches Orientierungsprojekt für Studienanfänger

- 201 Person – Beruf – Studium  
4-std., Do 16–18 und n. V., R 00–415 G. Otto durch  
H. J. Dörger  
N. N.
- 202 Praktisch-Theologisches Propädeutikum  
Gesellschaftliche Bedingungen kirchlicher und religiöser Praxis  
2-std., Mi 11–13, R 00–415 B. Päsche mit  
H. Luther

### Vorlesungen mit Übung

- 211 Praktische Theologie I: Sozialisation – Erziehung – Lernen  
2-std., Do 9–11, R 00–415 G. Otto
- 212 Praktische Theologie IV: Institution – Tradition – Legitimation  
2-std., Do 11–13, R 00–415 B. Päsche

### Seminare und Übungen

- 221 Homiletisches Seminar  
2-std., Do 14–16, R 00–415 G. Otto mit  
N. N.
- 222 Religionspädagogisches Seminar  
2-std., Do 16–18, R 00–410 B. Päsche
- 223 Auswertung von Praktika  
2-std., n. V. N. N.
- 224 Praktisch-Theologische Sozietät  
2-std., Do 18–20, R 00–415 Professoren und  
Wiss. Mitarbeiter
- 225 Doktorandenkolloquium  
1-std., n. V. G. Otto

## RELIGIONS- UND MISSIONSWISSENSCHAFT UND JUDAISTIK

### Vorlesungen

- 251 Missionstheologie I  
2-std., Di 14–16, R 00–504 W. Kohler
- 252 Einführung in die Upanishaden  
2-std., Do 11–13, R 00–504 W. Kohler

### Seminare und Übungen

- 261 Christliche und jüdische Märtyrerberichte  
2-std., Di 17–19, R 01–450 G. Mayer  
T. Baumeister
- 262 Oberseminar: Der Mischnatraktat Taanit (vom Fasten)  
2-std., Di 11–13, RK 41 G. Mayer
- 263 Info-Forum. Medienkritische Behandlung von audio-visuellen  
Informationen über die außereuropäische Welt  
2-std., Mi 11–13, P 205 W. Kohler  
B. Päsche

- 264 Sozietät: Anfragen des Atheismus an Theologie und Kirche  
 2-std., Di 20–22, ESG W. Kohler

**SPRACHKURSE**

- 301 Biblisches Hebräisch für Anfänger  
 6-std., Mo, Di, Do, Fr 8–9, Mi 8–10, Hs 12 G. Mayer  
 N. N.
- 302 Ugaritisch  
 2-std., Mo 18–20, R 00–533 N. N.

**Sprachkurs in der vorlesungsfreien Zeit**

- 306 Hebräisch für Anfänger  
 28. August bis 6. Oktober 1978 G. Mayer  
 Mo, Mi 8–11, Di, Do, Fr 8–10, Hs 12

**Universitätsgottesdienste im 2. Halbjahr 1978**  
 in der Christuskirche in Mainz um 11 Uhr

1. 10.: Prof. Dr. G. OTTO  
 5. 11.: Dr. Henning LUTHER  
 3. 12.: Prof. D. Dr. M. MEZGER  
 25. 12.: Prof. Dr. G. OTTO

Kirchenmusik: Bachchor und Bachorchester Mainz  
 Leitung: Prof. D. HELLMANN — Orgel: Prof. Dr. H.-J. BARTSCH

## 03. Fachbereich Rechts- und Wirtschaftswissenschaften

**Anschrift:** Postfach 39 80, Welderweg 4, Haus Recht und Wirtschaft, 65 Mainz

**Dekan:** Prof. Dr. rer. pol. Helmut Diederich (Amtszeit endet am 31. 3. 1979), Sprechzeiten:  
Di 11–12, Haus Recht und Wirtschaft, Anmeldung Zi. 30, Tel. 39-22 25 und  
39-22 23

**Prodekan:** Prof. Dr. Ernst-Walter Hanack (Amtszeit endet am 31. 3. 1979)

**Dekanat:** Margot Arnold, Maria Werner, Tel. 39-22 25 und 39-22 23

### Informationen für Studierende

#### STUDIENFÄCHER UND -ABSCHLUSSMÖGLICHKEITEN

**Rechtswissenschaft:** Staatsexamen; Promotion, die eine Abschlußprüfung voraussetzt.

**Volkswirtschaftslehre:** Diplom; Promotion, die eine Abschlußprüfung voraussetzt.

**Wirtschaftspädagogik:** Diplom; Promotion, die eine Abschlußprüfung voraussetzt.

#### ZULASSUNGSBESCHRÄNKUNGEN

Studienanfänger bewerben sich über die ZVS, Postfach 80 00, 46 Dortmund

#### FACHBEREICHS-, INSTITUTS- UND SEMINARBIBLIOTHEKEN

Seminar für Rechts- und Wirtschaftswissenschaften, Becherweg 17 (SB II), Erdgeschoß, Mo–Fr  
8–12, Sa 8–12.30

Institut für Allgemeine und Außenwirtschaftstheorie, Haus Recht und Wirtschaft,  
Zi. 79, Mo–Fr 9–12.30, 13.30–17

Institut für Finanzwissenschaft, Haus Recht und Wirtschaft, Zi. 80, Mo–Fr 9–12.30,  
13.30–17

#### STUDIENBERATUNG

**Rechtswissenschaft:** Lehrstuhl Prof. Dr. W. Hadding; Sonderveranstaltungen zu Semesterbe-  
ginn, lt. Plakat. Individuelle Beratung: Fr 10–11, Zi. 26–28, Haus Recht und Wirtschaft,  
Tel. 39-25 61.

**Volkswirtschaftslehre und Wirtschaftspädagogik:** Lehrstuhl Prof. Dr. K. Rose. Individuelle  
Beratung: Do 11–12, Zi. 4, Haus Recht und Wirtschaft, Tel. 39-26 72.

#### STUDIENEMPFEHLUNGEN

Studienempfehlungen für das Fach Rechtswissenschaft; erhältlich im Seminar für Rechts- und  
Wirtschaftswissenschaften, Schutzgebühr 0,50 DM.

Merkblatt für Studienanfänger zum Studium der Volkswirtschaftslehre und zum Studien-  
gang Diplom-Handelslehrer; beschlossen vom Fachbereichsrat auf Grund der vom Kultus-  
ministerium genehmigten Prüfungsordnungen. Erhältlich im Prüfungsamt und bei der Fach-  
schaft.

Studienempfehlungen für das Studium der Volkswirtschaftslehre nach der Zwischenprüfung;  
beschlossen vom Fachbereichsrat auf Grund vom Kultusministerium genehmigter Prüfungs-  
ordnung; erhältlich von der Fachschaft Wirtschaftswissenschaften.

Studienempfehlungen für das Studium der Wirtschaftspädagogik nach der Zwischenprüfung  
(in Bearbeitung).

**PRÜFUNGSORDNUNGEN, PRÜFUNGSÄMTER UND -AUSSCHÜSSE****Staatsexamen**

**Prüfungsordnung:** Justizausbildungs- und Prüfungsordnung für Rheinland-Pfalz vom 21. 6. 1972; veröffentlicht im GVBl. Rheinland-Pfalz, 1972, S. 210 ff., jetzt in der Fassung vom 4. 3. 1975 GVBl. 1975, S. 111 ff., geändert d. VO vom 17. 2. 1977, GVBl. 1977, S. 53; erhältlich im Buchhandel; einsehbar im Seminar für Rechts- und Wirtschaftswissenschaften, Becherweg 17 (SB II). Auszug im Anhang des Studienplanes.

**Prüfungsamt:** Landesprüfungsamt für Juristen bei dem Ministerium der Justiz.

**Vorsitzender:** Präsident Bruno C. Hülbusch, Ltd. Ministerialrat

**Geschäftsstelle:** Ernst-Ludwig-Straße 3, Ministerium der Justiz, 65 Mainz, Tel. 14-14 72

**Diplom**

**Prüfungsordnung:** Ordnung für die Diplomprüfung für Volkswirte vom 8. 1. 1970, Amtsblatt des Kultusministeriums Rheinland-Pfalz, 1970, S. 45, in der Fassung der Änderung vom 17. 1. 1973, Amtsblatt des Kultusministeriums Rheinland-Pfalz, 1973, S. 48, und vom 10. 12. 1974, Staatsanzeiger Rheinland-Pfalz, 1975, S. 124, und vom 26. 5. 1977, Staatsanzeiger Rheinland-Pfalz, 1977, S. 399.

**Prüfungsordnung:** Ordnung für die Diplomprüfung für Handelslehrer vom 13. 1. 1970, Amtsblatt des Kultusministeriums Rheinland-Pfalz, 1970, S. 53, in der Fassung der Änderung vom 17. 1. 1973, Amtsblatt des Kultusministeriums Rheinland-Pfalz, 1973, S. 50, und vom 10. 12. 1974, Staatsanzeiger Rheinland-Pfalz, 1975, S. 123, und vom 26. 5. 1977, Staatsanzeiger Rheinland-Pfalz, 1977, S. 400.

Die Prüfungsordnungen sind im Prüfungsamt erhältlich.

**Prüfungsamt für Diplom-Volkswirte und Diplom-Handelslehrer**

**Vorsitzender:** Prof. Dr. H. Kargl. **Stellvertreter:** Prof. Dr. H. Bartling

**Geschäftsstelle:** Becherweg 17 (SB II), Zi. 05–131, 133, 141, 143, 151

**Sprechzeiten:** Di–Do 10–11.30, Do 14–15.30, Tel. 39-24 04 und 39-25 26.

**Promotion**

**Rechtswissenschaften:** Promotionsordnung zur Erlangung eines Doktors der Rechtswissenschaften (Dr. iur.), vom 5. 12. 1974 i. d. F. vom 16. 2. 1977, veröffentlicht im Staatsanzeiger für Rheinland-Pfalz, Nr. 4, vom 3. 2. 1975, S. 97, und Nr. 17 vom 9. 5. 1977, S. 321; einzusehen in der Seminarbibliothek, Becherweg 17 (SB II).

**Sprachkenntnisse:** Es wird erwartet, daß der Bewerber die lateinische Sprache so beherrscht, daß er lateinische Rechtstexte verstehen kann.

**Wirtschaftswissenschaften:** Promotionsordnung zur Erlangung des Grades eines Doktors der Staatswissenschaften (Dr. rer. pol.), vom 17. 2. 1968, in der Fassung vom 26. 10. 1977; veröffentlicht im Staatsanzeiger für Rheinland-Pfalz, Nr. 7 vom 24. 2. 1975, S. 158, und Nr. 51 vom 30. 12. 1977, S. 940; einzusehen in der Seminarbibliothek.

**ANSCHRIFT DER FACHSCHAFTEN**

Rechtswissenschaft, Becherweg 17 (SB II), R 00–623, App. 32 67

Wirtschaftswissenschaft, Becherweg 17 (SB II), R 00–631, App. 32 66

**Studienbegleitende Lehrveranstaltungen für ausländische Studierende:**

Einführung in die Fachsprache der Wirtschaftswissenschaften  
4-std., Di, Do 10–12, P R 05a

U. Wagner

## Wissenschaftliche Einrichtungen

Integrierte wissenschaftliche Einrichtungen mit eigener Leitung, ohne eigene Verwaltung.

**Institut für Rechts- und Verfassungsgeschichte**, Welderweg 4 (Haus Recht und Wirtschaft)

Leitung: Prof. G. Gudian, Tel. 39-22 28

Wiss. Mitarbeiter: Prof. H. Werle

**Institut für Allgemeine und Außenwirtschaftstheorie**, Welderweg 4 (Haus Recht und Wirtschaft)

Leitung: Prof. K. Rose, Tel. 39-25 59

Wiss. Mitarbeiter: S. Brandmüller, K. H. Sauernheimer, B. Voigt

**Institut für Finanzwissenschaft**, Welderweg 4 (Haus Recht und Wirtschaft)

Leitung: Prof. K. Schmidt, Tel. 39-25 14

Wiss. Mitarbeiter: H. J. Conrad, H. P. Fischer, Ch. Garschagen

**Institut für Verkehrswissenschaft**, Welderweg 4 (Haus Recht und Wirtschaft)

Leitung: Prof. H. Diederich, Tel. 39-22 30, Prof. H. O. Lenel, Tel. 39-26 18

**Institut für Statistik und Ökonometrie**, Welderweg 4 (Haus Recht und Wirtschaft)

Leitung: Prof. H. Stöwe, Tel. 39-27 15 oder 39-25 51

Wiss. Mitarbeiter: G. Låven, E. Oswald, G. Stock

**Seminar für Rechts- und Wirtschaftswissenschaften**, Becherweg 17 (SB II)

Geschäftszimmer: Monika Zimmermann, Tel. 39-22 26

### Abteilung Rechtswissenschaft

Direktoren: Prof. M. Harder (Geschäftsführung), Tel. 39-24 92,

Prof. O. Mühl, Tel. 39-25 56

### Abteilung Wirtschaftswissenschaften

Direktoren: Prof. H. Diederich (stellvertr. Geschäftsführung), Tel. 39-22 30,

Prof. R. Meimberg, Tel. 39-25 54

Wiss. Mitarbeiter: R. Emrich, Tel. 39-25 66

**Telefonberatung . . . für Studenten . . . von Studenten**

Täglich von 20 bis 6 Uhr

Telefon: 39-59 50

## Personaleil

### A) Bedienstete der Universität

#### PROFESSOREN

##### a) Hauptamtliche Professoren

- ARMBRUSTER, Hubert, Dr. iur., Richter am Internationalen Verwaltungsgericht in Genf, Öffentliches Recht, Tel. 39-23 84  
Universität, Haus Recht und Wirtschaft, 65 Mainz, Tel. 3 19 50
- BÄRMANN, Johannes, Dr. iur., Justizrat, Notar a. D., Rechtsgeschichte, Bürgerliches Recht, Handelsrecht, Gesellschaftsrecht, Rechtsvergleichung, emeritiert, App. 44 25  
Pfortmühle, 6719 Albisheim/Pfrimm, Tel. (0 63 55) 4 20
- BALLWEG, Ottmar, Dr. iur., Rechtsphilosophie (Grundlagenforschung) und Rechtssoziologie  
Saarstraße 21, 65 Mainz, Tel. 39-25 50
- BARTLING, Hartwig, Dr. sc. pol., Volkswirtschaftslehre, bes. Wirtschaftspolitik, Tel. 39-25 64  
Chattenstraße 13, 65 Mainz-Weisenau, Tel. 8 59 41
- BÖHM, Alexander, Dr. iur., Kriminologie, Strafrecht, Strafvollzug, Tel. 39-21 06  
Raiffeisenstraße 15a, 6309 Rockenberg 2, Tel. (0 60 33) 58 66
- DIEDERICH, Helmut, Dr. rer. pol., Dipl.-Volkswirt, Betriebswirtschaftslehre, Tel. 39-25 63,  
39-22 30  
Alfred-Mumbächer-Straße 26, 65 Mainz-Bretzenheim, Tel. 3 52 47
- GUDIAN, Gunter, Dr. iur., Deutsche Rechtsgeschichte und Bürgerliches Recht, Tel. 39-22 28  
Niklas-Vogt-Straße 11, 65 Mainz, Tel. 83 16 44
- HADDING, Walther, Dr. iur., Bürgerliches Recht, Handels-, Wirtschafts- und Zivilprozeßrecht,  
Tel. 39-25 61  
Friedrichstraße 29, 355 Marburg, Tel. (0 64 21) 2 57 55
- HÄRTTER, Erich, Dr. rer. nat., Mathematik und Statistik, Tel. 39-57 03  
Am Mahnes 53, 65 Mainz-Mombach
- HANACK, Ernst-Walter, Dr. iur., Strafrecht, Prozeßrecht, Kriminologie, Tel. 39-25 69  
Weidmannstraße 34, 65 Mainz, Tel. 8 22 21
- HARDER, Manfred, Dr. iur., Römisches Recht, Bürgerliches Recht,  
Privatrechtsgeschichte der Neuzeit, Tel. 39-24 92  
Südring 177, 65 Mainz-Bretzenheim, Tel. 3 59 24
- HETTLAGE, Karl Maria, Dr. iur., Staatssekretär a. D. des Bundesministeriums der  
Finanzen, Öffentliches Recht, emeritiert  
Friedrich-Ebert-Straße 83, 532 Bonn-Bad Godesberg, Tel. (0 22 29) 6 43 61
- HOERSTER, Norbert, Dr. iur., Rechts- und Sozialphilosophie, Rechtssoziologie  
Universität, Saarstraße 21, 65 Mainz, SB II, Zi. 00-653, Tel. 39-25 62
- JOHN, Uwe, Dr. iur., Bürgerliches Recht, Römisches Recht, Handels- und Gesellschaftsrecht  
Cottbuser Weg 8, 68 Mannheim, Tel. (06 21) 70 32 33 (privat), 39-25 65 (dienstlich)
- KARGL, Herbert, Dipl.-Wirtsch.-Ing., Dr. rer. pol., Betriebswirtschaftslehre  
Saarstraße 21, 65 Mainz, SB II, Zi. 05-653, Tel. 39-27 34
- KNOTH, Joachim, Dr. rer. pol., Dipl.-Volkswirt, Betriebswirtschaftslehre, Tel. 39-24 13  
Universität, Saarstraße 21, 65 Mainz, Tel. (0 67 21) 1 29 82
- KRAFT, Alfons, Dr. iur., Bürgerliches Recht, Handels-, Arbeits- und Zivilprozeßrecht,  
Tel. 39-22 10  
Tannenstraße 14, 61 Darmstadt, Tel. (0 61 51) 5 49 51
- KRÜPELMANN, Justus, Dr. iur., Strafrecht und Strafprozeßrecht, Tel. 39-25 58  
Alte Bahnhofstraße 3, 6501 Saulheim, Tel. (0 67 32) 83 61

- LENEL, Hans Otto, Dr. rer. pol., Dipl.-Kaufmann, Volkswirtschaftslehre  
Universität, Haus Recht und Wirtschaft, 65 Mainz, Tel. 39-26 18
- MEIMBERG, Rudolf, Dr. rer. pol., Volkswirtschaftslehre, Tel. 39-25 54  
Fasanenstraße 18, 6078 Neu-Isenburg, Tel. (0 61 02) 5 17 83
- MERGEN, Armand, Dr. Dr. iur., Kriminologie, Tel. 39-25 55  
Moritzstraße 6, (Luxemburg, Bd. Patton, 58), 65 Mainz-Weisenau, Tel. 8 11 06
- MONTANER, Antonio, Dr. rer. pol., Dipl.-Volkswirt, Dipl.-Kaufmann, Tel. 39-26 17  
Volkswirtschaftslehre einschl. Finanzwissenschaft,  
Lisztstraße 109, 67 Ludwigshafen, Tel. (06 21) 56 24 59
- MÜHL, Otto, Dr. iur., Bundesrichter a. D., Bürgerliches Recht, Handels-, Wirtschafts-  
und Prozeßrecht, Tel. 39-25 56  
Heidesheimer Straße 59, 65 Mainz-Gonsenheim, Tel. 4 42 42
- MÜLLER, Klaus, Dr. iur., Honorarprofessor der Universität Stuttgart, Richter am Oberlandes-  
gericht Zweibrücken, Bürgerliches Recht, Handelsrecht, Prozeßrecht, Ausländisches  
und Internationales Privatrecht, Rechtsvergleichung, Tel. 39-22 29  
Collinstraße 10, 68 Mannheim, Tel. (06 21) 2 33 39
- VON MUTIUS, Albert, Dr. iur., Richter im Nebenamt am OVG Rheinland-Pfalz, Koblenz,  
Öffentliches Recht und Verwaltungslehre, Tel. 39-21 38 oder App. 44 12  
An der Krimm 10a, 65 Mainz-Gonsenheim, Tel. 4 32 33
- NÖLL VON DER NAHMER, Robert, Dr. rer. pol., Dr. iur.  
Volkswirtschaftslehre und Finanzwissenschaft, emeritiert  
Parkstraße 41, 62 Wiesbaden
- PEEGE, Joachim, Dr. rer. pol., Dipl.-Kaufmann, Dipl.-Handelslehrer, Pädagogik, insbesondere  
Wirtschaftspädagogik, Tel. 39-27 16  
Weidmannstraße 23, 65 Mainz, Tel. 8 26 45
- ROSE, Klaus, Dr. rer. pol., Volkswirtschaftslehre, Tel. 39-25 59  
Am Eselsweg 1, 65 Mainz-Bretzenheim, Tel. 3 48 51
- RUDOLF, Walter, Dr. iur., Öffentliches Recht, Tel. 39-24 12  
Rubensallee 55a, 65 Mainz-Lerchenberg
- RUPP, Hans Heinrich, Dr. iur., Öffentliches Recht, Tel. 39-23 54  
Universität, Haus Recht und Wirtschaft, 65 Mainz
- SCHERNER, Karl Otto, Dr. iur., Deutsche und Vergleichende Rechtsgeschichte,  
Bürgerliches Recht, Tel. 39-26 19  
Emmerich-Josef-Straße 18, 65 Mainz, Tel. 2 95 22
- SCHEUERLE, Wilhelm, Dr. iur., Dipl.-Volkswirt, Tel. 39-25 60  
Bürgerliches Recht, Arbeits-, Handels- und Zivilprozeßrecht  
Am Kapellchen 11, 6501 Heidesheim, Tel. (0 61 32) 55 07
- SCHINZINGER, Francesca, Dr. rer. pol., Dipl.-Volkswirt, Wirtschafts- und Sozial-  
geschichte, Sozialökonomie der Entwicklungsländer, Agrarpolitik, Sozialpolitik,  
Tel. 39-21 36  
Steubenstraße 32, 62 Wiesbaden, Tel. (0 61 21) 37 32 20
- SCHMIDT, Kurt, Dr. rer. pol., Dipl.-Volkswirt, Volkswirtschaftslehre und  
Finanzwissenschaft, Tel. 39-25 14  
Kehlweg 45, 65 Mainz-Gonsenheim, Tel. 9 92 22
- SCHNEIDER, Peter, Dr. iur., Litt. D. h. c., Öffentliches Recht, Tel. 39-23 04  
Goldenluftgasse 4, 65 Mainz, Tel. 2 32 73
- SCHULZE, Peter M., Dr. rer. pol., Dipl.-Volkswirt, Statistik und Ökonometrie,  
Regionalwirtschaftslehre, Tel. 39-25 51  
Eltviller Straße 3, 6507 Ingelheim, Tel. (0 61 32) 47 57
- SCHWANTAG, Karl, Dr. rer. pol., Dipl.-Kaufmann, Dipl.-Handelslehrer,  
Betriebswirtschaftslehre, Tel. 39-22 27  
Hergenhahnstraße 13, 62 Wiesbaden, Tel. (0 61 21) 52 17 57



SCHWEITZER, Michael, Dr. iur., Völkerrecht, Europarecht, Staatsrecht, Tel. 39-24 12  
Wiesenstraße 39, 6229 Martinthal, Tel. (0 61 23) 7 26 06

STÖWE, Heinz, Dr. rer. pol., Dipl.-Volkswirt, Statistik, Ökonometrie, Tel. 39-25 51  
Kurmainzstraße 49, 65 Mainz-Finthen, Tel. 4 06 00

TEICHMANN, Arndt, Dr. iur., Richter am Oberlandesgericht in Koblenz,  
Allgemeine Rechtslehre, Bürgerliches Recht, Handelsrecht, Deutsches und  
Europäisches Wirtschaftsrecht, Tel. 39-25 52  
Bahnhofstraße 71, 6501 Harxheim, Tel. (0 61 49) 3 65

VIEHWEG, Theodor, Dr. iur., Rechtsphilosophie (Grundlagenforschung) und Rechtssoziologie,  
emeritiert  
Herderplatz 6, 65 Mainz-Gonsenheim

WELTER, Erich, Dr. rer. pol., Volkswirtschaftslehre, emeritiert  
Universität, Forschungsinstitut für Wirtschaftspolitik, 65 Mainz, Tel. 3 70 22

WERLE, Hans, Dr. iur., Dr. phil., Deutsche Rechtsgeschichte, Verfassungsgeschichte,  
Kirchenrecht, Tel. 39-21 35  
Bebelstraße 67, 65 Mainz-Bretzenheim, Tel. 3 54 78

#### b) Habilitierte Bedienstete

ARNDT, Hans-Wolfgang, Dr. iur., Assistenzprofessor  
Öffentliches Recht einschließlich Finanz- und Steuerrecht und Verwaltungslehre,  
Tel. 39-24 12  
Saarstraße 21, 65 Mainz

MERLE, Werner, Dr. iur., Assistenzprofessor,  
Bürgerliches Recht, Handels- und Gesellschaftsrecht, Wirtschaftsrecht, Zivilprozeßrecht,  
Tel. 39-25 53  
Kehlweg 39, 65 Mainz-Gonsenheim, Tel. 9 98 24

VON OLSHAUSEN, Henning, Dr. iur., Assistenzprofessor  
Öffentliches Recht und Allgemeine Rechtslehre, Tel. 39-23 54 und 39-26 81  
Am Hechenberg 22, 65 Mainz-Hechtsheim, Tel. 5 07 67

#### ASSISTENZPROFESSOREN

KREUTZ, Peter, Dr. iur., Tel. 39-22 10 und 39-25 53  
Im Geißensee 3, 61 Darmstadt, Tel. (0 61 51) 4 57 18

LEIST, Wolfgang, Dr. iur., Tel. 39-23 29 und 39-21 47  
Am Stiftswingert 5, 65 Mainz, Tel. 8 24 96

PREUSS, Wilhelm, Dr. iur., Tel. 39-25 69  
Siegstraße 14, 68 Mannheim 1, Tel. (06 21) 3 66 36

SCHEERER, Hans-Peter, Dr. iur., Tel. 39-26 71  
Hultschinerstraße 10, 65 Mainz, Tel. 5 64 42

#### WISSENSCHAFTLICHE MITARBEITER

BECKER, Werner, Dipl.-Volkswirt, App. 34 53 und Tel. 39-25 54  
Hans-Böckler-Straße 97a, 65 Mainz 1

BERTSCH, Hildegard, Dr. rer. pol., Dipl.-Ökonomin, App. 53 81  
Weinbergstraße 34, 62 Wiesbaden

BERTSCH, Karl-Heinz, Dr. rer. pol., Dipl.-Mathematiker, App. 53 81  
Weinbergstraße 34, 62 Wiesbaden

BLUM, Hans-Josef, Referendar, App. 32 43  
Wiener Platz 13, 6502 Mainz-Kostheim

- BOCK, Richard, Assessor, App. 43 88  
Am Reitplatz 10, 65 Mainz-Finthen, Tel. 4 98 11
- BORNMANN, Michael, Dipl.-Volkswirt, App. 32 34  
Berliner Straße 261, 62 Wiesbaden-Erbenheim
- BRANDMÜLLER, Stephan, Dipl.-Volkswirt, Tel. 39-25 59  
Menzelstraße 26, 65 Mainz 31, Tel. 7 33 67
- CONRAD, Hans-Joachim, Dipl.-Volkswirt, App. 32 33  
Hinter der Kapelle 44, 65 Mainz-Bretzenheim, Tel. 36 23 64
- CORIDASS, Michael E., Dipl.-Volkswirt, App. 32 32 oder Tel. 39-25 54  
Am Gonsenheimer Spieß 10, 65 Mainz 1
- EICKMEIER, Werner, Dipl.-Volkswirt, Tel. 39-22 24  
Jakob-Steffan-Straße 33, 65 Mainz
- EMRICH, Rudolf, Dr. rer. pol., Dipl.-Volkswirt, Tel. 39-25 66  
In der Meielache 23, 65 Mainz, Tel. 3 74 37
- FISCHER, Hans P., Dipl.-Volkswirt, App. 32 33  
Lennebergstraße 13, 65 Mainz 1, Tel. 4 36 47
- FRIETSCH, Robert, Dipl.-Psychologe, Tel. 39-21 06  
Robert-Mayer-Straße 31, 6 Frankfurt a. M. 90, Tel. (06 11) 70 67 82
- GARSCHAGEN, Christine, Dipl.-Volkswirt, App. 32 33  
Am Taubertsberg 2, 65 Mainz, Tel. 3 15 13
- GIEGERICH, Reinhold, Assessor, Tel. 39-25 26  
Friedrich-Lang-Straße 3, 62 Wiesbaden
- GILOTH, Richard, Dr. rer. pol., Dipl.-Volkswirt, App. 32 05  
Nackstraße 6, 65 Mainz
- GRAFFE, Udo, Referendar, Tel. 39-21 38 oder App. 44 12  
Pariser Straße 18, 65 Mainz
- GROH, Edmund, Dipl.-Volkswirt, App. 32 05  
Hinter der Kapelle 52, 65 Mainz-Bretzenheim
- HÄUSER, Franz, Assessor, Tel. 39-22 78  
Hubertusstraße 21, 6250 Limburg/Lahn
- HEIL, Karl, Dipl.-Volkswirt, Tel. 39-22 27  
Saarstraße 21, 65 Mainz
- HENO, Rudolf, Dipl.-Volkswirt, App. 33 45  
Am Lemmchen 27, 65 Mainz-Mombach
- HESSEL, Philipp, Dipl.-Volkswirt, Tel. 39-25 54 oder App. 32 32  
Am Tanneneck, 6551 Spabrücken
- HILLEBRAND, Christof, Dr. iur., Tel. 39-23 29  
Kartaus 11, 65 Mainz, Tel. 83 12 36
- HIPPE, Fritz, Dr. iur., Assessor, App. 32 36  
Saarstraße 51, 65 Mainz 1
- HÖNN, Günther, Dr. iur., Assessor, Tel. 39-22 10  
Jahnstraße 123, 61 Darmstadt, Tel. (0 61 51) 4 66 01
- JOHN, Klaus-Dieter, Dipl.-Volkswirt, App. 32 28  
Adolfsallee 24, 62 Wiesbaden, Tel. (0 61 21) 37 28 14
- KLIEMT, Hartmut, Dipl.-Kaufmann, Dr. phil., Tel. 39-25 62  
Kiesstraße 35, 6 Frankfurt/M., Tel. (06 11) 77 27 35
- LAVEN, Gerhard, Dr. rer. pol., Dipl.-Volkswirt, Tel. 39-27 15  
Obentrautstraße 33, 6507 Ingelheim 4, Tel. (0 61 30) 13 88

- LIESERING, Hans-Dieter, Dipl.-Volkswirt, App. 32 49 oder Tel. 39-53 81  
Kronenstraße 13, 65 Mainz-Finthen
- LORENTZ, Helmut, Assessor, Tel. 39-25 56  
Kaiserstraße 64, 65 Mainz, Tel. 2 10 09
- LUZIUS, Franz, Dipl.-Volkswirt, Tel. 39-25 64  
Clemensstraße 14, 6501 Heidesheim
- MAAS, Bernward, Referendar, App. 32 82  
Draiser Straße 120, 65 Mainz 22, Tel. 3 55 99
- MARSCHLER, Hans-Christian, Dipl.-Volkswirt, App. 32 37  
Moritzstraße 24–26, 62 Wiesbaden, Tel. (0 61 21) 37 66 23
- MILBRADT, Hinrich, Assessor, Tel. 39-22 28  
Heinrichsberg 1, 62 Wiesbaden, Tel. (0 61 21) 52 31 35
- MÜLLER, Lieselotte, Dipl.-Volkswirt, App. 32 28  
Rosenweg 6, 65 Mainz 43, Tel. 8 64 42
- MÜLLER-FREIENFELS, Andrea, Assessorin, App. 32 85  
Gertrud-Bäumer-Straße 55, 62 Wiesbaden, Tel. (0 61 21) 30 72 52
- MÜLLER-KUTZEY, Peter, Dr. rer. pol., Dipl.-Volkswirt, Tel. 39-24 13  
Menzelstraße 16, 65 Mainz-Lerchenberg, Tel. 7 23 89
- MUNZEL, Dietlinde, Dr. iur., Tel. 39-22 28  
Dambachtal 14, 62 Wiesbaden, Tel. (0 61 21) 52 17 33
- NAUJOKS, Rolf, Dr. iur., Assessor, Tel. 39-23 54  
Am Gonsenheimer Spieß 10, 65 Mainz
- NEUMÜLLER, Bernd, Assessor, Tel. 39-25 60  
Am Schinnergraben 77, 65 Mainz
- OSWALD, Eugen, Dr. rer. pol., Dipl.-Mathematiker, Tel. 39-27 15  
Hochstraße 79, 65 Mainz 1, Tel. 3 53 58
- PAEFFGEN, Hans-Ullrich, Assessor, Tel. 39-25 58  
Hegelstraße 45, 65 Mainz
- RÄTH, Norbert, Dipl.-Volkswirt, App. 32 28  
Saarstraße 21, Inter II, 65 Mainz
- REUTER, Michael, Assessor, Tel. 39-22 10  
Karlstraße 83, 61 Darmstadt, Tel. (0 61 51) 2 59 07
- RITTGEN, Helmut, Dipl.-Handelslehrer, Tel. 39-22 27  
Draiser Straße 105, 65 Mainz
- RUTHS, May Britt, Assessorin, Tel. 39-23 54  
Universität, Haus Recht und Wirtschaft, 65 Mainz, Tel. (0 61 21) 46 49 74
- SAUERNHEIMER, Karlhans, Dr. rer. pol., Dipl.-Volkswirt, Tel. 39-25 59  
Moritzstraße 62, 65 Mainz, Tel. 8 58 50
- SAUERZAPF, Maria, Dipl.-Volkswirt, Tel. 39-26 18  
Josefinenanlage 3, 6503 Mainz-Kastel
- SCHAFFER, Werner, Dr. rer. pol., Dipl.-Handelslehrer (beurlaubt), App. 41 22  
Am Rheinblick 21, 6532 Oberwesel-Urbar, Tel. (0 67 41) 5 64
- SCHNEIDER, Winfried, Assessor, Tel. 39-24 12  
Bleichstraße 15, 6085 Nauheim, Tel. (0 61 52) 65 34
- SCHULTE, Werner, Dr. iur., Referendar, Tel. 39-25 52  
Gaustraße 10, 65 Mainz
- SELLMANN, Thomas, Dipl.-Volkswirt, Tel. 39-26 17  
Fritz-Kalle-Straße 11, 62 Wiesbaden, Tel. (0 61 21) 81 02 04

- SLAPNICAR, Klaus, Assessor, Tel. 39-24 92 und App. 32 69  
Pommernstraße 65, 62 Wiesbaden-Nordenstadt
- STOCK, Gerhard, Dipl.-Volkswirt, Tel. 39-27 15  
Ernst-Ludwig-Straße 12, 6501 Budenheim, Tel. (0 61 39) 83 94
- VOIGT, Burkhard, Dipl.-Volkswirt, Tel. 39-25 59  
Am Gonsenheimer Spieß 16, 65 Mainz, Tel. 38 13 33
- WEILER, Edgar, Dr. iur., Referendar, App. 32 36  
Hechtsheimer Straße 115, 65 Mainz, Tel. 5 47 84
- WELTER, Reinhard, Assessor, App. 32 48 und Tel. 39-25 61  
Kurt-Schumacher-Straße 2a, 6204 Taunusstein 2, Tel. (0 61 28) 4 24 62
- WEYH, Karl Ulrich, Dipl.-Handelslehrer, App. 41 22  
Am Bornberg 11, 65 Mainz-Laubenheim, Tel. 8 69 63
- WITTMANN, Peter, Dipl.-Handelslehrer, Tel. 39-22 24  
Eltviller Straße 17, 62 Wiesbaden
- ZIMMERMANN, Dieter, Assessor, Tel. 39-25 69  
Westerwaldstraße 6, 6095 Ginsheim-Gustavsburg 2, Tel. (0 61 44) 3 14 78

#### B) Lehrbeauftragte und Nichtbedienstete Lehrkräfte

##### HONORARPROFESSOREN

- TER BECK, Hans, Dr. iur., Staatssekretär i. R., Zivilprozeßrecht  
Am Viktorstift 9, 65 Mainz, Tel. 8 92 33
- DEBATIN, Helmut, Dr. iur., LL. M., Beigeordneter Generalsekretär der Vereinten  
Nationen, Steuerrecht  
United Nations Plaza, New York, N. Y. 10017, Tel. 7 54 — 12 34 (liest nicht)
- GRASS, Adolf, Dr. iur., Bundesrichter i. R., Steuerrecht  
Spessartstraße 14, 8 München 80, Tel. (0 89) 91 24 50
- OEFTERING, Heinz, Dr. iur., Dr.-Ing. E.h., Erster Präsident der Deutschen Bundesbahn i. R.,  
Steuerrecht  
Friedrich-Ebert-Anlage 43—45, 6 Frankfurt a. M., Tel. (06 11) 26 51 (liest nicht)
- REINHARDT, Egon, Dr. rer. pol., Dipl.-Kaufmann, Dipl.-Handelslehrer, Oberstudiendirektor,  
Didaktik und Methodik der Wirtschaftsschulen  
Bebelstraße 41, 65 Mainz-Bretzenheim
- SCHWARTZ, Gustav, Dr. iur., Gewerblicher Rechtsschutz  
Rosselstraße 18, 62 Wiesbaden, Tel. (0 61 21) 52 96 55 (liest nicht)
- WEGNER, Otto, Dr. iur., Ministerialdirigent a. D.,  
Sozialversicherungsrecht, Sozialverwaltungsrecht, Fürsorgerecht  
Oberer Laubenheimer Weg 17, 65 Mainz 1, Tel. 2 78 25 (liest nicht)

##### LEHRBEAUFTRAGTE

- BÖHM, Klaus, Dr. iur., Regierungsdirektor im Justizministerium des Landes Rheinland-Pfalz,  
Strafrecht  
Südring 98, 65 Mainz, Tel. 3 37 80 (privat), 14-16 10 (dienstlich)
- BREMSE, Horst, Dr. rer. pol., Dipl.-Kaufmann, Steuerberater und Wirtschaftsprüfer,  
Betriebswirtschaftliche Steuerlehre  
Hohenzollernstraße 104/106, 54 Koblenz, Tel. (02 61) 3 30 64 (privat)
- DRINKUTH, Heinrich, Dr. rer. pol., Datenverarbeitung im Bereich des Rechtswesens  
Pfarrer-Stockheimer-Straße 30, 65 Mainz, Tel. 3 44 68 (privat)

- ELTZ, Graf zu, Jakob, Weinwirtschaft  
Eltzer Hof, 6228 Eltville, Tel. (0 61 23) 40 84 (privat)
- ERLEBACH, Peter, Dr. phil., Professor  
Am Fort Zahlbach 4, 65 Mainz, Englischs Seminar, Zi. 238, Tel. 39-27 66 (dienstlich)
- FÖRSTER, Wolfgang, Dr. iur., Dr. rer. pol., Rechtsanwält, Dipl.-Volkswirt, Steuerberater,  
Bilanzlehre, Steuerrecht  
Hungerborn 4, 653 Bingen 1, Tel. (0 67 21) 1 52 61 (privat), (0 61 21) 7 40 36 (dienstlich)
- FREITAG, Ernst, Kriminalbezirkskommissar,  
Kriminalistik (Kriminaltechnik und Kriminaltaktik)  
An der Goldgrube 40, 65 Mainz, Tel. 5 10 20 (privat)
- HARTMANN, Jürgen, Dr. iur., Ministerialrat, Verwaltungslehre  
Kehlweg 43, 65 Mainz, Tel. 9 99 49 (privat), 1 67 40 (dienstlich)
- HÖSSEL, Helmut, Ministerialrat, Dipl.-Volkswirt, Dipl.-Handelslehrer,  
Schulrecht, Schulverwaltung  
Kerschensteinerstraße 34, 65 Mainz-Gonsenheim,  
Tel. 38 31 68 (privat), 16 45 28 (dienstlich)
- KIRSCH, Erich, Dr. iur., Ltd. Ministerialrat  
Verwaltungslehre (Personal- und Finanzwesen)  
Am Eselsweg 67, 65 Mainz, Tel. 3 48 91 (privat), 16 35 10 (dienstlich)
- NIEMANN, Joachim, Dr. rer. pol., Dipl.-Volkswirt, Investitionsrechnung  
Holbeinstraße 22, 62 Wiesbaden, Tel. (0 61 21) 46 29 19 (privat),  
39-22 27 (dienstlich)
- REINECKER, Heinrich, Dr. iur., Rechtsanwalt, Zivilrecht  
Südring 84, 65 Mainz, Tel. 36 18 02 (privat), 39-26 71 (dienstlich)
- SANDERS, Jürgen, Dipl.-Handelslehrer, Oberstudienrat, Kosten- und Leistungsrechnung  
Kirchhofshübel 7, 658 Idar-Oberstein, Tel. (0 67 81) 2 23 80 (privat)
- SCHNEIDER, Uwe H., Dr. iur., Professor, Internationales Kreditrecht  
Hochschulstraße 1, 61 Darmstadt, Tel. (0 61 51) 16 28 18 (dienstlich)
- WALTER, Franz R., Dr. iur., Richter, Öffentliches Recht  
Möhrlingstraße 9, 62 Wiesbaden, Tel. (0 61 21) 84 49 61 (privat)
- WALTER, Hartmut, Dipl.-Volkswirt, Fachleiter für Betriebliches Rechnungswesen am  
Staatlichen Studienseminar Mainz, Buchführung und Jahresabschluss  
Weinbergstraße 21, 6501 Zornheim, Tel. (0 61 36) 58 82 (privat)
- WEIRICH, Hans-Armin, Dr. iur., Justizrat, Präsident der Notarkammer Koblenz,  
Grundstücksrecht, Freiwillige Gerichtsbarkeit  
Tanusstraße 4, 6507 Ingelheim, Tel. (0 61 32) 71 77 (privat)
- WINK, Günter, Vorsitzender Richter am Landgericht, Strafrecht und Zivilprozeßrecht  
Hans-Böckler-Straße 93, 65 Mainz, Tel. 3 43 69 (privat)
- WOLFF, Ingeborg, Dr. iur., Richterin am Hessischen LSG, Sozialverwaltungsrecht  
Marburger Straße 44, 63 Gießen, Tel. (06 41) 3 34 50 (privat)

#### NICHTBEDIENTESTE PROFESSOREN

- BAUERNFEIND, Heinz, Dr. iur., Rechtsanwalt,  
Hauptgeschäftsführer der Industrie- und Handelskammer zu Osnabrück,  
Staatsrecht, insbes. Wirtschaftsverfassungsrecht  
Sürther Straße 16, 5 Köln 50,  
Tel. (02 21) 39 35 26 (privat), (05 41) 2 78 11 (dienstlich)
- HERRMANN, Günter, Dr. iur., Öffentliches Recht  
Gregor-Vosen-Straße 8, 5042 Erftstadt, Bliesheim,  
Tel. (0 22 35) 4 16 33 (privat), (02 21) 2 20 41 00 (dienstlich)

HESSELBACH, Josef, Dr., Landwirtschaftliche Betriebslehre  
Max-Planck-Institut für Landarbeit und Landtechnik, 655 Bad Kreuznach,  
Tel. (06 71) 3 26 04 (privat), (06 71) 23 01 (dienstlich)

SCHRECKENBERGER, Waldemar, Dr. iur., Staatssekretär,  
Rechts- und Sozialphilosophie, Rechtssoziologie  
Weidmannstraße 20, 65 Mainz, Tel. 8 25 64 (privat)

ZAJTAY, Imre, Dr. iur., Dr. rer. pol., Honorarprofessor an der Universität Hamburg,  
Directeur de Recherche am französischen Centre National de la Recherche  
Scientifique, Paris, Französisches Privat- und Zivilprozeßrecht, Internationales  
Privatrecht, Rechtsvergleichung  
28, rue Saint Guillaume, F-75007 Paris, Tel. 2 22 35 93 (dienstlich),  
22-bis Boulevard Saint Marcel, F-75005 Paris, Tel. 5 35 24 39 (privat) (liest nicht)

## Lehrveranstaltungen

### RECHTSWISSENSCHAFT

Einführungsveranstaltung für Studienanfänger:  
Mittwoch, 11. Oktober 1978, 16–18 Uhr, Aud. max.

#### Vorlesungen

### RECHTSGESCHICHTE, RECHTS- UND STAATSPHILOSOPHIE, AUSWÄRTIGE RECHTE, ALLGEMEINES

- |     |  |                    |
|-----|--|--------------------|
| 001 | Römisches Recht (Rechtsgeschichte und Privatrecht) (ab 2 Sem.)<br>4-std., Mo 10–12, Di 10–12, SB II 05/132       | M. Harder          |
| 002 | Geschichtliche Grundlagen des Rechts (Grundlagenveranstaltung)<br>(ab 1. Sem.)<br>3-std., Do 16–18, Fr 8–9, Hs 8 | K. O. Scherner     |
| 003 | Verfassungsgeschichte der Neuzeit (ab 3. Sem.)<br>2-std., Di 12–13, Do 12–13, Hs II                              | H. Werle           |
| 004 | Neuere Privatrechtsgeschichte I (Wahlfachgruppe) (ab 4. Sem.)<br>1-std., Do 15–16, Hs IV                         | K. O. Scherner     |
| 005 | Rechts- und Staatsphilosophie der Gegenwart<br>2-std., Mi 12–14, Hs III  | W. Schreckenberger |
| 006 | Geschichte der Rechts- und Staatsphilosophie (ab 1. Sem.)<br>2-std., Do 12–14, Hs III                            | O. Ballweg         |
| 007 | Internationales Privatrecht I<br>2-std., Di 16–18, Hs 9  | K. Müller          |
| 008 | Französische Rechtssprache (Analyse et interprétation de textes<br>juridiques)<br>2-std., Mi 16–18, Hs I         | H. Armbruster      |
| 009 | Recht und Staat in zeitgenössischer Literatur<br>1-std., Mo 11–12, Hs III  | P. Schneider       |

### ÖFFENTLICHES RECHT

- |     |  |               |
|-----|--|---------------|
| 011 | Allgemeine Staatslehre (zugleich Einführung in das öffentliche<br>Recht) (1. Sem.)<br>2-std., Fr 10–12, Hs P 1 | M. Schweitzer |
|-----|--|---------------|

- |     |  |                 |
|-----|--|-----------------|
| 012 | Staatsrecht II (Grundrechte) (3. Sem.)<br>3-std., Mo 9–10, Hs 8, Di 9–11, Aud. max.                    | H. H. Rupp      |
| 013 | Wirtschaftsverfassungs- und -verwaltungsrecht (ab 5. Sem.)<br>2-std., Mo 15–17, Hs 15                  | H. H. Rupp      |
| 014 | Verwaltungslehre I (Wahlfach)<br>2-std., Mi 13–15, Hs 7  | A. v. Mutius    |
| 015 | Verwaltungslehre II – Organisation einer Landesverwaltung –<br>1-std., Do 8–9, Hs III                  | J. Hartmann     |
| 016 | Allgemeines Verwaltungsrecht (3. Sem.)<br>4-std., Mi 11–13, Aud. max., Do 11–13, Hs 16                 | H. v. Olshausen |
| 017 | Besonderes Verwaltungsrecht (Wahlfach): Straßenrecht (ab 4. Sem.)<br>1-std., Di 15–16, Hs III          | H. Armbruster   |
| 018 | Raumordnungs- und Baurecht<br>2-std., Z. u. O. w. noch bekanntgegeben                                  | N. N.           |
| 019 | Grundzüge des Steuerrechts der Unternehmen<br>2-std., Fr 8.30–10, Hs III                               | W. Förster      |
| 020 | Völkerrecht (Wahlfachgruppe 9) (ab 5. Sem.)<br>4-std., Mo 8–10, Mi 9–11, Hs IV                         | W. Rudolf       |
| 021 | Europarecht II (Wahlfachgruppe 9) (für Hörer der Vorlesung<br>Europarecht I)<br>2-std., Mo 10–12, Hs I | M. Schweitzer   |
| 022 | Öffentliches Recht für Wirtschaftswissenschaftler<br>2-std., Mi 9–11, Hs III                           | H. W. Arndt     |

**PRIVATRECHT**

- |     |   |                |
|-----|---|----------------|
| 026 | BGB AT für Fortgeschrittene (ab 5. Sem.)<br>2-std., Di 8.30–10, Hs II   | O. Mühl        |
| 027 | BGB I Einführung in das bürgerliche Vermögensrecht (ab 1. Sem.)<br>6-std., Mi 12–14, Hs 8, Do 13–15, Fr 12–14, Hs P 1   | P. Kreuz       |
| 028 | BGB II Schuldrecht i. V. m. der Anfängerübung<br>5-std., Do 8–9, Hs 8, 12–14, Aud. max., Fr 14–16, Aud. max.            | H. P. Scheerer |
| 029 | Gesetzliche Schuldverhältnisse<br>2-std., Mi 15–17, Hs 8  | U. John        |
| 030 | Sachenrecht<br>4-std., Mo 15–17, Aud. max., Di 14–16, Hs 16   | K. Müller      |
| 031 | Materielles und formelles Grundstücksrecht (einschließlich<br>Grundpfandrechte) (ab 4. Sem.)<br>2-std., Mo 15–17, Hs IV | A. Weirich     |
| 032 | Wohnungseigentumsrecht (ab 4. Sem.)<br>1-std., Fr 10–11, Hs III   | W. Merle       |
| 033 | Grundzüge des Erbrechts (ab 4. Sem.)<br>2-std., Fr 9–11, Hs 13  | A. Teichmann   |
| 034 | Bürgerliches Recht für Studenten der Wirtschaftswissenschaften<br>2-std., Fr 12–14, Aud. max.                           | K. O. Scherner |

**HANDELS- UND WIRTSCHAFTSRECHT**

- |     |   |          |
|-----|---|----------|
| 036 | Personengesellschafts- und Grundzüge des Aktienrechts<br>3-std., Mi 14–15, Hs 16, Mo 13–15, Aud. max. | A. Kraft |
|-----|---|----------|

037	Gesellschaftsrecht II (Konzernrecht), WF 5 2-std., Fr 11–13, Hs II	A. Teichmann
038	Recht der Kreditsicherheiten (ab 6. Sem.) 2-std., Mi 11–13, Hs 7	W. Hadding
039	Wertpapierrecht (ab 6. Sem.) 2-std., Do 11–13, Hs 7	W. Hadding
040	Handelsrecht für Wirtschaftswissenschaftler 2-std., Fr 8.30–10, Hs 16	W. Merle
041	HGB für Wirtschaftswissenschaftler 2-std., Di 13–15, Aud. max.	U. John

**VERFAHRENSRECHT**

046	Gerichtsverfassungsrecht 2-std., Mi 11–13, Hs IV	U. John
047	Verfassungs- und Verwaltungsprozeßrecht 2-std., Fr 11–13, Hs 8	A. v. Mutius
048	Grundzüge des Zivilprozeßrechts 4-std., Mi 9–11, Do 9–11, Hs 7	W. Scheuerle
049	Strafprozeßrecht (ab 4. Sem.) 4-std., Mo 11–13, Di 11–13, Hs 16	E. W. Hanack

**STRAFRECHT**

051	Einführung in das Strafrecht (1. Sem.) 2-std., Mo 14–16, Hs 16	N. N.
052	Strafrecht, Allgemeiner Teil (2. Sem.) 4-std., Mi 10–12, Hs 15, Do 10–12, Hs P 2	J. Krümpelmann
053	Strafrecht, Besonderer Teil (3. Sem.) 4-std., Mo 10–12, Aud. max., Di 11–13, Hs P 10	N. N.
054	Ausgewählte Probleme aus dem Besonderen Teil des Strafrechts; Ergänzung zur Vorlesung Strafrecht BT (ab 4. Sem.) 2-std., Mo 13–15, Hs 15	W. Preuß
055	Neuere Entwicklungen der strafrechtlichen Rechtsprechung und Lehre (ab 5. Sem.) 1-std., Fr 11–12, Hs 13	J. Krümpelmann
056	Besprechung höchstrichterlicher Entscheidungen im Strafrecht 2-std., Mo 17–19, Hs VI	K. Böhm
057	Vertiefungsvorlesung im Strafrecht: Strafen und Maßregeln 2-std., Do 14–16, Hs 15	A. Böhm
058	Jugendstrafrecht und Jugendkriminalität 2-std., Di 13–14, Do 11–12, Hs II	A. Böhm

**KRIMINOLOGIE**

061	Einführung in die Kriminologie (prs., gr.) (alle Sem.) 2-std., Do 15–17, Hs III	A. Mergen
062	Kriminologische Aktualität (alle Sem.) 2-std., Fr 15–17, Hs II	A. Mergen



- |     |  |                             |
|-----|--|-----------------------------|
| 063 | Kriminologische Klinik (ab 4. Sem.)<br>2-std., Fr 17–19, Hs II     | A. Mergen<br>F. Petersohn   |
| 064 | Kriminologische Diagnostik (Spurenkunde)<br>1-std., Fr 10–11, Hs I | F. Petersohn                |
| 065 | Kriminologie des Okkultismus<br>1-std., 14-tägl., Fr 15–17, Hs I   | F. Petersohn<br>E. Freitag  |
| 066 | Rechtsmedizin für Juristen II<br>1-std., Fr 9–10, Hs I             | F. Petersohn<br>H. Leithoff |

**Exegesen**

- |     |  |           |
|-----|--|-----------|
| 071 | Römischrechtliche Übung (Digestenexegese) Grundlagenveranstaltung nach § 2 I Nr. 2 b JAPO sowie Promotionsvoraussetzung nach § 5 I Nr. 3 PromO<br>2-std., Mo 16–18, SB II 05–132 | M. Harder |
| 072 | Deutschrechtliche Exegese (ab 4. Sem.) (Veranstaltung gem. PromO)<br>2-std., Fr 16–17.30, Hs III   | H. Werle  |

**Kolloquien**

- |     |  |            |
|-----|--|------------|
| 076 | Rechtsphilosophisches Kolloquium (für Wahlfachkandidaten) (prs.)<br>2-std., Do 19–21, Hs V | O. Ballweg |
|-----|--|------------|

**Seminare**

- |     |   |                              |
|-----|---|------------------------------|
| 081 | Rechtsgeschichtliches Seminar<br>2-std., Z. n. V.   | G. Gudian                    |
| 082 | Verfassungshistorisches Seminar (ab 3. Sem.) (Grundlagenseminar i. S. von § 2 Abs. 1 Nr. 2 b JAPO)<br>2-std., Mi 17–18.30, Hs VII | H. Werle                     |
| 083 | Seminar über rhetorische Rechtstheorie (prs.) (ab 3. Sem.)<br>i. S. v. § 2 I 2 b JAPO<br>2-std., Do 16–18, Hs VI                  | O. Ballweg                   |
| 084 | Doktorandenseminar (prs.)<br>2-std., Mi 18–20, Hs I   | H. Armbruster                |
| 085 | Öffentlich-rechtliches Seminar (ab 6. Sem.)<br>2-std., Di 18–20, Hs I   | H. H. Rupp                   |
| 086 | Seminar über Grundrechtsprobleme<br>1-std., 14-tägl., Do 11–12.30, Hs VI  | G. Herrmann                  |
| 087 | Verwaltungswissenschaftliches Seminar<br>2-std., Mi 18–20, Hs V   | A. v. Mutius                 |
| 088 | Grundlagenseminar: Ausgewählte Themen aus dem Bereich des Wirtschaftsverwaltungsrechts (ab 4. Sem.)<br>2-std., Mo 12–14, Hs V     | H. Bauernfeind               |
| 089 | Seminar Rundfunkrecht<br>1-std., 14-tägl., Do 12.30–14, Hs VI   | G. Herrmann                  |
| 090 | Völkerrechtliches Seminar: Planspiel (Wahlfachgruppe 9)<br>2-std., Mo 14–16, Hs V   | M. Schweitzer                |
| 091 | Seminar über internationales Kreditrecht<br>2-std., Mi 18–20, Inst. Wallstraße 11   | W. Hadding<br>H. P. Scheerer |
| 092 | Seminar im Wettbewerbsrecht (ab 5. Sem.)<br>2-std., Di 14–16, Hs I  | A. Teichmann                 |
| 093 | Arbeitsrechtliches Seminar<br>2-std., Mi 16–18, Hs V  | A. Kraft                     |

- |     |  |      |              |
|-----|--|------|--------------|
| 094 | Seminar im Zivilprozeßrecht<br>2-std., Mi 14–16,                               | Hs I | W. Scheuerle |
| 095 | Seminar i. S. v. § 2 JAPO: „Grundlagen des Strafvollzugs“<br>2-std., Di 14–16, | Hs V | A. Böhm      |
| 095 | Kriminologisches Seminar (ab 4. Sem.)<br>2-std., Do 17–19,                     | Hs V | A. Mergen    |

**Übungen**

- |     |   |       |                |
|-----|---|-------|----------------|
| 101 | Übung im öffentlichen Recht für Anfänger<br>2-std., Do 9–11,                                      | Hs 16 | W. Rudolf      |
| 102 | Übung im öffentlichen Recht für Fortgeschrittene (ab 4. Sem.)<br>2-std., Di 16–18,                | Hs 8  | H. Armbruster  |
| 103 | Übung im BGB für Fortgeschrittene (ab 5. Sem.)<br>2-std., Di 14–16,                               | Hs 8  | M. Harder      |
| 104 | Übung im BGB für Fortgeschrittene (nur für Teilnehmer am Austausch mit Dijon)<br>2-std., Z. n. V. |       | G. Gudian      |
| 105 | Übung im Arbeitsrecht<br>2-std., Do 16–18,  | Hs 16 | A. Kraft       |
| 106 | Übung im Strafrecht für Anfänger (A – L; ab 3. Sem.)<br>2-std., Mo 18–20,                         | Hs 16 | E. W. Hanack   |
| 107 | Übung im Strafrecht für Anfänger (M – Z; ab 3. Sem.)<br>2-std., Mo 17–19,                         | Hs 8  | W. Preuß       |
| 108 | Übung im Strafrecht für Fortgeschrittene (ab 4. Sem.)<br>2-std., Do 14–16,                        | Hs 8  | J. Krümpelmann |

**Klausurenkurse**

- |     |   |       |   |
|-----|---|-------|---|
| 111 | Großer Klausurenkurs<br>5-std., Fr 14–19,   | Hs 8  | K. Müller<br>H. H. Rupp mit<br>anderen Dozenten |
| 112 | Klausurenkurs: Wahlfach 7 (Kriminologie, Jugendstrafrecht, Strafvollzug)<br>2-std., Di 17–19, | Hs IV | A. Böhm<br>A. Mergen<br>Ch. Behr                |

**Repetitorien**

- |     |   |           |              |
|-----|---|-----------|--------------|
| 116 | Repetitorium im Verfassungsrecht<br>2-std., Mi 9–11,  | Hs P 204  | A. v. Mutius |
| 117 | Repetitorium im Verwaltungsrecht<br>2-std., Mi 14–16,   | Aud. max. | H. W. Arndt  |
| 118 | Repetitorium vor dem WS 1978/79: §§ 823 ff. und §§ 987 ff. BGB<br>1-std., Z. u. O. siehe bes. Aushang |           | W. Merle     |
| 119 | Repetitorium im Zivilprozeßrecht (ab 6. Sem.)<br>2-std., Do 18–20,                                    | Hs IV     | H. ter Beck  |
| 120 | Repetitorium im Zwangsvollstreckungsrecht (ab 5. Sem.)<br>2-std., Di 10–12,                           | Hs II     | O. Mühl      |
| 121 | Repetitorium: Wahlfach 7 (Kriminologie, Jugendstrafrecht, Strafvollzug)<br>1-std., Di 16–17,          | Hs II     | A. Böhm      |

**Examinatorien**

- |     |  |       |         |
|-----|--|-------|---------|
| 126 | Examinatorium im BGB (ab 6. Sem.)<br>2-std., Mi 8.30–10, | Hs II | O. Mühl |
|-----|--|-------|---------|

**WIRTSCHAFTSWISSENSCHAFTEN**

Einführungsveranstaltung für Studienanfänger:  
Donnerstag, 12. Oktober 1978, 9–11 Uhr, Aud. max.

**Vorlesungen****VOLKSWIRTSCHAFTSTHEORIE UND -POLITIK**

- |     |   |                 |
|-----|---|-----------------|
| 201 | Weinerzeugung und Weinkonsum: rechtliche und wirtschaftliche Aspekte. Übungen/Exkursionen<br>1-std., 14-tägl., Mo 10–12, Hs VI        | J. Graf zu Eltz |
| 202 | Grundlagen der Wirtschaftspolitik (nach Zwischenprüfung)<br>2-std., Mo 13–15, Hs 7  | H. O. Lenel     |
| 203 | Sozialpolitik (nach Zwischenprüfung)<br>2-std., Di 10–12, Hs 7  | H. O. Lenel     |
| 204 | Geschichte der Volkswirtschaftslehre (nach Zwischenprüfung)<br>2-std., Di 14–16, Hs 7   | H. O. Lenel     |
| 205 | Ausgewählte Kernfragen der Wirtschaftspolitik (im nationalen und internationalen Rahmen) (ab mittlere Sem.)<br>2-std., Mi 10–12, Hs 8 | R. Meimberg     |
| 206 | Grundzüge der Geld- und Bankpolitik (ab mittlere Sem.)<br>2-std., Mo 10–12, Hs 8  | R. Meimberg     |
| 207 | Außenwirtschaftstheorie (für Fortgeschrittene)<br>4-std., Mi 13.30–15, Do 9–11, Hs 1 Sportinst.                                       | K. Rose         |
| 208 | Konsum- und Produktionstheorie (für Anfänger)<br>2-std., Do 11–13, Hs 8   | K. Sauernheimer |

**FINANZWISSENSCHAFT**

- |     |   |            |
|-----|---|------------|
| 211 | Besondere Steuerlehre (nach Zwischenprüfung)<br>3-std., Mo 17–18, Aud. max., Di 11–13, Hs 8 | K. Schmidt |
|-----|---|------------|

**WIRTSCHAFTS- UND SOZIALGESCHICHTE**

- |     |  |                |
|-----|--|----------------|
| 216 | Deutsche Wirtschafts- und Sozialgeschichte (18./19. Jh.)<br>(ab 5. Sem.)<br>2-std., Fr 12–14, Hs 7 | F. Schinzinger |
|-----|--|----------------|

**BETRIEBSWIRTSCHAFTSLEHRE**

- |     |  |               |
|-----|--|---------------|
| 221 | Betriebliche Steuerlehre I (Einkommensteuer, Steuerbilanz sowie Steuern im betrieblichen Rechnungswesen) (ab 4. Sem.)<br>2-std., Fr 14–16, Hs IV | H. Bremser    |
| 222 | Betriebliche Preispolitik (ab 4. Sem.)<br>1-std., Do 8–9, Aud. max.  | H. Diederich  |
| 223 | Grundlagen der Betriebswirtschaftslehre I (ab 1. Sem.)<br>2-std., Di 8–10, Hs 8  | H. Diederich  |
| 224 | Ausgewählte Kapitel aus der landwirtschaftlichen Betriebslehre<br>2-std., Fr 11–13, Hs III   | J. Hesselbach |
| 225 | Datenorganisation (für Hörer des Wahlfachs „Betriebsinformatik“)<br>2-std., Do 9–11, Hs III  | H. Kargl      |

226	Industriebetriebslehre I (ab 4. Sem.) 2-std., Fr 9–11, Hs 7	H. Kargl
227	Organisation und Führung der Unternehmung (ab 4. Sem.) 2-std., Do 11–13, Hs 13	H. Kargl
228	Marktforschung (ab 4. Sem.) 2-std., Mo 12–13, Di 13–14, Hs 7	J. Knoth
229	Methoden der Investitionsrechnung (für Anfänger) 2-std., Do 14–16, Aud. max.	J. Niemann
230	Methoden der Investitionsrechnung (für Anfänger) 2-std., Do 16–18, Aud. max.	J. Niemann
231	System von Kosten- und Leistungsrechnung 2-std., Di 15–17, Aud. max.	J. Sanders
232	System von Kosten- und Leistungsrechnung 2-std., Di 17 s. t.–18.30, Aud. max.	J. Sanders
233	Investition und Finanzierung (nach Zwischenprüfung) 3-std., Mo 9–10, Di 10–11, Hs N 2, Mi 9–10, Hs N 1	K. Schwantag
234	Rechnungslegung des Konzerns (ab Zwischenprüfung) 1-std., Mo 12–13, Hs N 2	K. Schwantag
235	System von Buchführung und Jahresabschluß (ab 1. Sem.) 3-std., Mo 16–18, Hs 16, Do 13–14, Hs 8	H. Walter

**STATISTIK**

241	Wahrscheinlichkeitsrechnung und Statistik für Fortgeschrittene 2-std., Mi 8–10, Hs 16	E. Härtter
242	Statistische Methodenlehre II (3.–4. Sem.) 4-std., Do 9–11, Fr 8–10, Aud. max.	P. Schulze

**MATHEMATIK**

243	Mathematik für Wirtschaftswissenschaftler A (mit Übungen) 2-std., Mi 8–10, Aud. max.	K. H. Bertsch
244	Lineare Algebra (Vektorrechnung) und Anwendungen (insbes. für Dipl.-Handelslehrer mit Wahlfach Mathematik) 2-std., Mo 10–12, Hs 15	E. Härtter

**Exkursionen**

**BETRIEBSWIRTSCHAFTSLEHRE**

246	Verkehrsbetriebliche Exkursion n. b. A. vor Vorlesungsbeginn WS 1978/79 (nach Zwischenprüfung)	H. Diederich
-----	---	--------------

**Kolloquien**

**VOLKSWIRTSCHAFTSTHEORIE UND -POLITIK**

251	Wirtschaftspolitisches Kolloquium (im Anschluß an Fragen der Vorlesungen) 1-std., Mi, Z. u. O. w. noch bekanntgegeben	R. Meimberg
-----	---	-------------

## Übungen

## VOLKSWIRTSCHAFTSLEHRE

- |     |  |   |
|-----|--|---|
| 256 | Wirtschaftstheoretische Übungen für Fortgeschrittene<br>2-std., Fr 9–11, Hs 8                                    | K. Rose durch<br>S. Brandmüller   |
| 257 | Wirtschaftshistorische Übungen (ab 6. Sem.)<br>2-std., Fr 14–16, Hs III  | F. Schinzinger  |
| 258 | Wirtschaftstheoretische Übungen für Anfänger<br>(in mehreren Gruppen)<br>2-std., Z. u. O. w. noch bekanntgegeben | K. Schmidt<br>K. Rose<br>A. Montaner durch<br>Emrich, John,<br>Müller, Räth,<br>Sellmann, Voigt,<br>N. N. |

## FINANZWISSENSCHAFT

- |     |   |            |
|-----|---|------------|
| 261 | Finanzwissenschaftliche Übungen für Fortgeschrittene<br>(nach Zwischenprüfung)<br>2-std., Mo 14–15.30, Hs 8 | K. Schmidt |
|-----|---|------------|

## BETRIEBSWIRTSCHAFTSLEHRE

- |     |   |   |
|-----|---|---|
| 266 | Betriebswirtschaftliche Übungen für Anfänger I<br>2-std., in 7 Parallelkursen                             | H. Diederich<br>H. Kargl<br>J. Knoth<br>K. Schwantag<br>durch<br>Groh<br>Heil<br>Heno<br>Müller-Kutzey<br>Rittgen<br>Weyh<br>Wittmann |
|     | Kurs A: Fr 8–10, Hs IV  |   |
|     | Kurs B: Mi 10–12, Hs I  |   |
|     | Kurs C: Fr 8–10, Hs II  |   |
|     | Kurs D: Di 10–12, Hs III  |   |
|     | Kurs E: Mi 14–16, Hs II   |   |
|     | Kurs F: Mo 10–12, Hs IV   |   |
|     | Kurs G: Di 10.30–12, Hs IV  |   |
| 267 | Betriebswirtschaftliche Übungen für Fortgeschrittene (nach<br>Zwischenprüfung)<br>2-std., Do 11–13, P 204 | H. Diederich  |
| 268 | Absatzwirtschaftliche Übungen für Fortgeschrittene<br>2-std., Di 17–19, Hs 15                             | J. Knoth  |

## STATISTIK

- |     |   |                 |
|-----|---|-----------------|
| 271 | Übungen zur Statistik für Fortgeschrittene<br>2-std., Mo 8–10, Hs I   | H. Bertsch      |
| 272 | Übungen zur Statistik für Fortgeschrittene<br>2-std., Do 11–13, Hs V  | H. D. Liesering |
| 273 | Übungen zur Statistischen Methodenlehre II (in mehreren Gruppen)<br>2-std., Z. u. O. w. noch bekanntgegeben | P. Schulze      |

## Seminare

## VOLKSWIRTSCHAFTSLEHRE

- |     |  |             |
|-----|--|-------------|
| 276 | Volkswirtschaftliches Seminar (prs.)<br>2-std., Mo 16–18, Hs V | H. O. Lenel |
|-----|--|-------------|

- |     |  |                |
|-----|--|----------------|
| 277 | Wirtschaftspolitisches Seminar (prs.)<br>2-std., Mo 15.30–17, Hs I   | R. Meimberg    |
| 278 | Wirtschaftstheoretisches Seminar (prs.)<br>2-std., Do 14–16, Hs I  | K. Rose        |
| 279 | Volkswirtschaftliches Seminar (Sozialökonomik der Entwicklungsländer) (ab 5. Sem.)<br>2-std., Do 13–15, Hs V | F. Schinzinger |

### FINANZWISSENSCHAFT

- |     |   |            |
|-----|---|------------|
| 281 | Finanzwissenschaftliches Seminar (prs.)<br>2-std., Di 16–18, R 81 | K. Schmidt |
|-----|---|------------|

### BETRIEBSWIRTSCHAFTSLEHRE

- |     |   |              |
|-----|---|--------------|
| 282 | Seminar zur Betriebsinformatik (Projektseminar mit beschränkter Teilnehmerzahl)<br>2-std., Fr 11–13, Hs I | H. Kargl     |
| 283 | Betriebswirtschaftliches Seminar (Allgemeine Betriebswirtschaftslehre)<br>2-std., Mo 18–20, Hs V          | J. Knoth     |
| 284 | Betriebswirtschaftliches Seminar (prs.) (nach Zwischenprüfung)<br>2-std., Mo 18–20, Hs I                  | K. Schwantag |

### STATISTIK

- |     |   |           |
|-----|---|-----------|
| 286 | Seminar (Statistik und Wahrscheinlichkeitsrechnung)<br>2-std., Fr 8–10, Hs VI | E. Härter |
|-----|---|-----------|

### WIRTSCHAFTSPÄDAGOGIK

#### Vorlesungen

- |     |   |              |
|-----|---|--------------|
| 301 | Recht der Schule (gilt auch als Proseminar) (ab 3. Sem.)<br>2-std., Mi 8.30–10, s. t., Hs I | H. Hössel    |
| 302 | Einführung in die Wirtschaftspädagogik<br>2-std., Di 10–12, P 204                           | J. Peege     |
| 303 | Soziologie des Unterrichts<br>2-std., Di 8.30–10, Hs 8                                      | E. Reinhardt |

#### Kolloquium

- |     |  |                          |
|-----|--|--------------------------|
| 306 | Kolloquium zur Vorlesung Peege (mit Klausuren)<br>2-std., Di 14–15, Hs VI, Sa n. V., Schönborner Hof | J. Peege durch<br>Becker |
|-----|--|--------------------------|

#### Übungen

- |     |   |                           |
|-----|---|---------------------------|
| 11- | Einführung in Unterrichtsbeobachtung und Unterrichtsplanung<br>(für Handelslehrer)                              | J. Peege<br>durch Böhmer  |
| 114 | 2-std., Mi 11–13, Schönborner Hof, SR 2   |                           |
| 312 | Übung für Fortgeschrittene: Bildungsökonomie, Schulbau,<br>Schuleinrichtung<br>2-std., Do 14–16, R 533, Forum 5 | J. Peege mit<br>Naetscher |

**Seminare**

- |     |   |                 |                        |
|-----|---|-----------------|------------------------|
| 316 | Das duale System<br>2-std., Mi 17–19,                         | Hs VI           | J. Peege mit<br>Becker |
| 317 | Diplomanden- und Doktorandenseminar<br>2-std., Fr 17–19,      | Schönborner Hof | J. Peege               |
| 318 | Psychologische Aspekte des Unterrichts<br>2-std., Di 14.30–16 |                 | E. Reinhardt           |

**FREMDSPRACHEN**

- |     |  |       |             |
|-----|--|-------|-------------|
| 321 | Englisch für Wirtschaftspädagogen<br>Übung, 2-std., Fr 13.30–15,         | Hs VI | P. Erlebach |
| 326 | Englisch für Wirtschaftspädagogen<br>Seminar, 2-std., Mo 14 s. t.–15.30, | Hs VI | P. Erlebach |

---

**Wirtschaft**

---

**JURA**

---

Lehrbücher  
und Kommentare  
bei:

---

**65 Mainz**

Fachbuchhandlung für  
Rechts- und  
Wirtschaftswissenschaften

**SCHERELL  
& MUNDT**

Lotharstraße 4  
Fernsprecher 2 76 57

# Medizinische Fachbereiche

## Concilium medicinale

(Gemeinsamer Ausschuß der Medizinischen Fachbereiche)

**Vorsitzender:** Prof. Dr. Rudolf Wolf, Tel. 19-31 80

**Sekretariat:** Eve M. Boeffel, Tel. 19-31 81, Monika Riegelmann, Tel. 19-31 86

Diensträume: Obere Zahlbacher Straße 67 (Institutsgebäude)

## 05. Fachbereich Theoretische Medizin

**Dekan:** Prof. Dr. D. Weinblum, Tel. 39-59 37

**Dekanat:** Ursula Fischer, Tel. 39-59 46

Diensträume: Duesbergweg, Zi. 01-426

## 06. Fachbereich Klinisch-Theoretische Medizin

**Dekan:** Prof. Dr. G. Mann, Tel. 39-22 43

**Dekanat:** Renate Thill, Tel. 19-31 92

Diensträume: Obere Zahlbacher Straße 67 (Institutsgebäude)

## 07. Fachbereich Klinische Institute

**Dekan:** Prof. Dr. R. Wolf, Tel. 19-23 77

**Dekanat:** Renate Tresz, Tel. 19-29 66

Diensträume: Langenbeckstraße 1, Schwesternhaus I

## 08. Fachbereich Konservative Medizin

**Dekan:** Prof. Dr. E. Straub, Tel. 19-24 41

**Dekanat:** Renate Tresz, Tel. 19-29 91

Diensträume: Langenbeckstraße 1, Schwesternhaus I

## 09. Fachbereich Operative Medizin

**Dekan:** Prof. Dr. C.-H. Schweikert, Tel. 19-21 40

**Dekanat:** G. Schmied, Tel. 19-21 66

Diensträume: Langenbeckstraße 1, Chirurgische Klinik

## 10. Fachbereich Zahn-, Mund- und Kieferheilkunde

**Dekan:** Prof. Dr. Dr. W. Ketterl, Tel. 19-30 26

**Dekanat:** Liselotte Rönisch, Tel. 19-30 68

Diensträume: Augustusplatz 2, Klinik für Zahn-, Mund- und Kieferheilkunde

**Einführungsveranstaltungen für Studienanfänger**  
**9. bis 13. Oktober 1978**



Auf dem Campus universitatis, Saarstraße 21, Mainz, befinden sich das Anatomische Institut, das Physiologische Institut, das Physiologisch-Chemische Institut und das Medizinhistorische Institut.

Die Klinik für Zahn-, Mund- und Kieferkrankheiten, Augustusplatz 2, Mainz, Institut für Medizinische Statistik und Dokumentation, Obere Zahlbacher Straße 69, Mainz. Hygiene-Institut, Institut für Medizinische Mikrobiologie, Pharmakologisches Institut, Transfusionszentrale, Obere Zahlbacher Straße 67, Mainz, die sonstigen Institute und Kliniken befinden sich auf dem Klinikgelände, Langenbeckstraße 1, Mainz.

## Informationen für Studierende

### UNTERRICHTSBEAUFTRAGTE DER MEDIZINISCHEN FACHBEREICHE

#### Für den Bereich Vorklinik

Prof. Dr. Dr. B. Schmidt, Physiologisch-Chemisches Institut, Duesbergweg  
Sprechzeiten: Di, Do 12–12.30, Tel. 39-26 22

Sekretariat: Frau E. Neufurth

#### Für den Bereich Klinik

##### 1. Studienabschnitt:

Prof. Dr. K. Löffelholz, Obere Zahlbacher Straße 67 (Institutsgebäude), 11. Stock, Zi. 1112,  
Tel. 19-43 72

Sprechzeiten: Fr 9–10 Uhr im concilium medicinale, Zi. 44

Sekretariat: Frau W. Oehl, Tel. 19-31 85

##### 2. und 3. klinischer Studienabschnitt:

Prof. Dr. B.-K. Jüngst, Kinderklinik

Sprechzeiten: Di 9–10 Uhr, Do 10–11 Uhr im concilium medicinale, Zi. 44

Sekretariat: Frau W. Oehl, Tel. 19-31 85

### UNTERRICHTSBEAUFTRAGTE DER STUDIENFÄCHER DER MEDIZIN

Anästhesiologie	Prof. Dr. med. M. Halmágyi, FB 07, Inst. für Anästhesiologie, Ehrlichweg 5, Tel. 19-27 02
Augenheilkunde	Dr. med. Thomas Neuhann, FB 09, Augenklinik, Helmholtzweg 1, Tel. 19-21 33
Chirurgie	Prof. Dr. med. W. Wernitsch, FB 09, Chirurgische Klinik, Ehrlichweg 6, Tel. 19-26 23
Dermatologie	Prof. Dr. med. K. Bork, FB 08, Hautklinik, Helmholtzweg 16, Tel. 19-29 20
Gynäkologie und Geburtshilfe	Prof. Dr. med. G. Rathgen, FB 09, Klinik für Geburtenhilfe und Frauenkrankheiten, Semmelweisweg 5, Tel. 19-27 56
Hals-Nasen-Ohren-Heilkunde	Dr. med. J. Genschow, FB 09, Hals-Nasen-Ohren-Klinik, Helmholtzweg 1, Tel. 19-23 61
Innere Medizin I	Prof. Dr. med. K. H. Holtermüller, FB 08, I. Med. Klinik und Poliklinik, Naunyweg 1, Tel. 19-23 95
Innere Medizin II	Prof. Dr. med. U. Theile, FB 08, II. Med. Klinik und Poliklinik, Billrothweg 2, Tel. 19-28 25
Neurochirurgie	Prof. Dr. med. G. Busch, FB 09, Neurochirurgische Klinik, Czernyweg 9a, Tel. 19-22 53
Neurologie	Prof. Dr. med. G. Haferkamp, FB 08, Neurologische Klinik und Poliklinik, Pettenkoferweg 5, Tel. 19-21 94
Orthopädie	Prof. Dr. med. P. Otte, FB 09, Orthopädische Klinik, Billrothweg 6, Tel. 19–23 02
Pädiatrie	Prof. Dr. med. B. K. Jüngst, FB 08, Kinderklinik, Czernyweg 1, Zi. Nr. 68, Tel. 19-23 28

Pathologie	Prof. Dr. med. W. Thoenes, FB 07, Pathologisch-Anatomisches-Inst., Reisingerweg 4, Zi. Nr. 01—110, Tel. 19-23 05
Psychiatrie	Ass.-Prof. Dr. med. N. Seyfeddinipur, FB 08, Psychiatrische Klinik, Kraepelinweg 1 u. 3, Zi. Nr. 226, Tel. 19-23 38
Psychotherapie	Dr. Müller-Gerhard, FB 08, Klinik und Poliklinik für Psychotherapie, Reisingerweg 2, Zi. Nr. 1002, Tel. 19-28 41
Radiologie	Prof. Dr. med. J. Kutzner, FB 07, Inst. für Klin. Strahlenkunde, Bau 4a, Keller, Naunyweg 9, Tel. 19-28 03
Statistik und Dokumentation	Prof. Dr. med. J. Michaelis, FB 07, Inst. für Med. Statistik und Dokumentation, Obere Zahlbacher Straße 67, Zi. Nr. 108, Tel. 19-31 02
Urologie	Prof. Dr. med. J. Altwein, FB 09, Urologische Klinik, Ehrlichweg 6, Tel. 19-22 03

## STUDIENFÄCHER UND -ABSCHLUSSMÖGLICHKEITEN

**Medizin:** Staatsexamen, Promotion, die eine Abschlußprüfung voraussetzt.

**Zahnmedizin:** Staatsexamen, Promotion, die eine Abschlußprüfung voraussetzt.

## ZULASSUNGSBESCHRÄNKUNGEN

Das Studium der Medizin und der Zahnmedizin ist zulassungsbeschränkt; Bewerbungen sind an die ZVS, Postfach 80 00, 46 Dortmund, zu richten.

## STUDIENPLAN

**Medizin:** Ausbildungs- und Studienplan für Medizin der Medizinischen Fachbereiche der Johannes Gutenberg-Universität Mainz vom 5. 2. 1975; dem Kultusministerium Rheinland-Pfalz zur Genehmigung vorgelegt.

**Zahn-, Mund- und Kieferheilkunde:** Studienplan für das Studium der Zahn-, Mund- und Kieferheilkunde vom 2. 5. 1977 liegt dem Kultusministerium Rheinland-Pfalz zur Genehmigung vor.

## PRÜFUNGSORDNUNGEN, PRÜFUNGSÄMTER

### Staatsexamen

#### Medizin:

**Prüfungsordnung:** „Bestellungsordnung für Ärzte“ (BO), vom 28. 3. 1958.  
 „Approbationsordnung für Ärzte“ ÄAppO, 28. 10. 1970, geändert durch V. O. vom 21. 5. 1975  
 (Die Approbationsordnung, 3. Auflage 1973, zu beziehen vom Deutschen Ärzte-Verlag GmbH, Lövenich, Kreis Köln, 5,— DM).

#### Zahnmedizin:

**Prüfungsordnung:** „Prüfungsordnung für Zahnärzte“, in der Fassung der Verordnung vom 19. 6. 1964.

### Prüfungsausschüsse

**Medizin:** Ausschuß für die ärztliche Prüfung (BO)

**Vorsitz:** Prof. Dr. J. Michaelis

**Vertreter:** Prof. Dr. H. Leithoff, Prof. Dr. P. Klein

**Prüfungskommission für den mündlichen Teil des 3. Abschnittes der Ärztlichen Prüfung (ÄAppO) an den Universitätskliniken Mainz**

**Vorsitzender:** Prof. Dr. P. Schölmerich

**Vertreter:** Prof. Dr. F. Kümmerle, Prof. Dr. H. P. Wolff

**Zahnmedizin:** Ausschuß für die naturwissenschaftliche und zahnärztliche Vorprüfung

**Vorsitzender:** Prof. Dr. Dr. G. Thews

**Vertreter:** Prof. Dr. Dr. J. Grote

Ausschuß für zahnärztliche Prüfung

**Vorsitzender:** Prof. Dr. J. Michaelis

**Vertreter:** Prof. Dr. H. Leithoff, Prof. Dr. P. Klein

**Geschäftsstelle:** Campus universitatis, Neubau Physiologie, Duesbergweg, Zi. 02–221

Sprechzeiten: Mo, Di, Do, Fr 10–12, Tel. 39-25 79

**Prüfungsamt:** Landesprüfungsamt für Studierende der Medizin und der Pharmazie beim  
Ministerium für Soziales, Gesundheit und Sport,  
Bauhofstraße 4, 65 Mainz

**Leiter:** Ministerialrat Dr. Klaus Lenhard, Tel. 16-23 51

**Vertreter:** Oberapotheker Dr. Werner Fresenius, Tel. 16-23 88

**Außenstelle der Geschäftsstelle:** Campus universitatis, Neubau Physiologie, Duesbergweg,  
Zi. 02–217

Sprechzeiten: Di, Fr 9–12, Tel. 39-21 34

### Promotion

Promotionsordnung für die Medizinischen Fachbereiche der Johannes Gutenberg-Universität in Mainz vom 23. 2. 1976, in der Fassung vom 21. 3. 1978; veröffentlicht im Staatsanzeiger Rheinland-Pfalz, Nr. 14 vom 12. 4. 1976, Seite 260 und Nr. 12 vom 3. 4. 1978, S. 198.

### INSTITUT FÜR MEDIZINISCHE UND PHARMAZEUTISCHE PRÜFUNGSFRAGEN

Große Langgasse 8, 65 Mainz, Tel. 9 30 10 und 9 41 42

### ANSCHRIFT DER FACHSCHAFTEN

Medizin Vorklinik, Bentzelweg 4, 2. Stock, App. 34 65

Medizin Klinik, Langenbeckstraße 1, R 1–2, Bau 19, Tel. 19-25 37

Zahnmedizin Vorklinik, Bentzelweg 4, 2. Stock, App. 44 24

Zahnmedizin Klinik, Augustusplatz 2, 2. Stock

## Akademische Lehrkrankenhäuser der Johannes Gutenberg-Universität

(Stand: 16. 5. 1978)

Die „Bundesärzteordnung“ sieht nach ihrer Neufassung vom 4. Februar 1970 für ärztliche Ausbildung ein Studium von mindestens sechs Jahren vor, wobei innerhalb des Studiums eine Zeit von mindestens acht, höchstens zwölf Monaten, für eine durchgehende praktische Ausbildung in Krankenanstalten zu entfallen hat. Der Bundesminister für Jugend, Familie und Gesundheit hat auf dieser Grundlage in der „Approbationsordnung für Ärzte“ vom 28. Oktober 1970 die Mindestanforderungen, die an das Studium der Medizin zu stellen sind, geregelt.

Danach umfaßt die ärztliche Ausbildung ein Studium der Medizin von mindestens sechs Jahren an einer wissenschaftlichen Hochschule. Das letzte Jahr des Studiums entfällt auf eine zwölfmonatige zusammenhängende praktische Ausbildung in Krankenanstalten. Der „Unterricht am Krankenbett“ soll für den Zeitraum eines Jahres ganztägig durchgeführt werden können. Dieses „Praktische Jahr“ ist Bestandteil des Medizinstudiums in den Universitätskliniken. Da die Ausbildungskapazität der Universitätskliniken hierfür nicht ausreicht, ist es notwendig, andere

Krankenanstalten, die personell, räumlich und ausstattungs­mäßig bestimmte Mindestanfor­derungen erfüllen, an der Ausbildung der Studierenden der Medizin zu beteiligen.

Die Krankenanstalten nehmen auf der Grundlage des „Ausbildungs- und Studienplanes der Medizinischen Fachbereiche der Johannes Gutenberg-Universität in Mainz“ an der praktischen Ausbildung von Studierenden der Medizin gemäß den Bestimmungen der Approbationsord­nung für Ärzte teil. Die Krankenanstalten sind berechtigt, für die Zeit der Vertragsdauer die Zusatzbezeichnung „Akademisches Lehrkrankenhaus der Johannes Gutenberg-Universität Mainz“ zu führen. Die praktische Ausbildung in der Krankenanstalt gliedert sich in eine Aus­bildung von je vier Monaten in Innerer Medizin und Chirurgie (Pflichtfächer) und wahlweise in einem der übrigen klinisch-praktischen Fachgebiete (Wahlfächer).

### **Städtische Krankenanstalten Idar-Oberstein**

Anschrift: Krankenhausstraße 2, 658 Idar-Oberstein, Tel. (0 67 81) 6 61

Ärztlicher Direktor: Dr. med. Rudolf Rippert

Verwaltungsdirektor: Ludwig Adam

#### **Ausbildungsplätze**

Jährlich 40, in der Anlaufphase (1. 10. 1977–30. 9. 1978) nur 20, tatsächliche Inanspruch­nahme zur Zeit: 15

#### **Lehrbeauftragte**

Pflichtfächer:

Chirurgie: Prof. Dr. H. Willebrand, Dr. F. Weyand

Innere Medizin: Dr. R. Rippert

Wahlfächer:

Pädiatrie: Dr. E. Zöller

Radiologie: Dr. H. Cullmann

Urologie: N. N.

Konsiliarfächer:

Augenheilkunde: Dr. K. Brust

HNO-Heilkunde: Dr. H. O. Schroeder

Laboratoriumsmedizin: Dr. Mludek

Neurologie: Dr. K. Braun

Pathologie: Privatdozent Dr. G. Günther

### **Städtisches Krankenhaus Kaiserslautern**

Anschrift: Friedrich-Engels-Straße 25, 675 Kaiserslautern, Tel. (06 31) 85 31

Ärztlicher Direktor: Prof. Dr. med. W. Overbeck

Verwaltungsdirektorin: D. Dietrich

#### **Ausbildungsplätze**

Jährlich 60, in der Anlaufphase (1. 4. 1977–31. 3. 1978) nur 30, tatsächliche Inanspruch­nahme zur Zeit (17. 4. 1978–17. 3. 1979): 45

#### **Lehrbeauftragte**

Pflichtfächer:

Chirurgie: Prof. Dr. W. Overbeck, Dr. H. Ritter, Dr. U. Dege

Innere Medizin: Prof. Dr. Hartert, Dr. Kreiter, Dr. Albert, Dr. Glunz

Wahlfächer:

Anästhesiologie: Dr. V. Kapfhammer, Dr. Heidi Paschen, Dr. Atabas

HNO-Heilkunde: Prof. Dr. Müsebeck, Dr. M. Sulik, Dr. A. Scheid

Pädiatrie: N. N.

Urologie: Prof. Dr. Taupitz, Dr. Zolfaghari

**Konsiliarfächer:**

Laboratoriumsmedizin: Privatdozent Dr. Kai Paschen

Pathologie: N. N.

Radiologie: Dr. Engelkamp

**Städtisches Krankenhaus Kemperhof, Koblenz**

Anschrift: Kemperhof, 54 Koblenz, Tel. (02 61) 4 60 21

Ärztlicher Direktor: Prof. Dr. med. K. H. Schriefers

Verwaltungsdirektor: Josef Kirsch, Stadtoberverwaltungsrat

**Ausbildungsplätze**

Jährlich 56, in der Anlaufphase (1. 4. 1977–31. 3. 1978) nur 24, tatsächliche Inanspruchnahme zur Zeit (17. 4. 1978–17.3. 1979): 54

**Lehrbeauftragte****Pflichtfächer:**

Chirurgie: Prof. Dr. K. H. Schriefers, Dr. G. Guse, Dr. E. P. Thomas

Innere Medizin: Prof. Dr. W. Hallauer, Dr. K. Gail

**Wahlfächer:**

Anästhesiologie: Prof. Dr. U. Gött, Dr. E. H. Göbel

Gynäkologie: Dr. W. Schäfer

Pädiatrie: Prof. Dr. Toussaint, Dr. Tiben

Urologie: Dr. H. Sparwasser

**Konsiliarfächer:**

Pathologie: Prof. Dr. Lühtrath, Dr. F. de Leon

Radiologie: Prof. Dr. L. V. Habighorst, Dr. P. Albers

**St.-Hildegardis-Krankenhaus, Mainz**

Anschrift: Hildegardstraße 2, 65 Mainz, Tel. (0 61 31) 14 71

Ärztlicher Direktor: Dr. med. F. Sommer

Verwaltungsdirektorin: Schwester Devota Janzer

**Ausbildungsplätze**

Jährlich 16, in der Anlaufphase (1. 10. 1977–30. 9. 1978) nur 8, tatsächliche Inanspruchnahme zur Zeit: 8

**Lehrbeauftragte****Pflichtfächer:**

Chirurgie: Prof. Dr. K.-H. Höhle

Innere Medizin: Prof. Dr. P. P. Baum, Prof. Dr. W. Schmitt

**Wahlfach:**

Gynäkologie: Dr. F. Sommer

**Konsiliarfächer:**

Anästhesiologie: Dr. G. Traue

Augenheilkunde: Dr. H. Bauer

HNO-Heilkunde: Dr. J. Günther

Neurologie-Psychiatrie-Psychotherapie: Dr. W. Strauss

Radiologie: Dr. L. Lochner

**Stadtkrankenhaus Rüsselsheim am Main**

Anschrift: August-Bebel-Straße 59, 609 Rüsselsheim am Main, Tel. (0 61 42) 6 20 61

Ärztlicher Direktor: Prof. Dr. med. Theo Burckhart

Verwaltungsdirektor: Herbert Robl, Magistratsoberrat

**Ausbildungsplätze**

Jährlich 36, in der Anlaufphase (1. 10. 1977–30. 9. 1978) nur 24, tatsächliche Inanspruchnahme zur Zeit: 24

**Lehrbeauftragte****Pflichtfächer:**

Chirurgie: Prof. Dr. Th. Burckhart  
Innere Medizin: Prof. Dr. A. Moll

**Wahlfächer:**

Gynäkologie: Prof. Dr. Breinl  
Pädiatrie: Dr. W. Leuterer  
Radiologie: Prof. Dr. H.-H. Stelzig

**Konsiliarfächer:**

Anästhesiologie: Dr. H. Blume  
Augenheilkunde: Prof. Dr. P.-G. Hochgesand  
HNO-Heilkunde: Dr. D. Sofiansky

**Kliniken der Landeshauptstadt Wiesbaden**

Anschrift: Schwalbacher Straße 62, 62 Wiesbaden, Tel. (0 61 21) 38 61

Ärztlicher Direktor: Prof. Dr. med. v. Egidy

Verwaltungsdirektor: Seehöfer, Magistrats-Direktor

**Ausbildungsplätze**

Jährlich 56, in der Anlaufphase (1. 4. 1977–31. 3. 1978) nur 8, tatsächliche Inanspruchnahme zur Zeit (17. 4. 1978–17. 3. 1978): 54

**Lehrbeauftragte****Pflichtfächer:**

Chirurgie: Prof. Dr. Hartenbach, Privatdozent Dr. Schauwecker  
Innere Medizin: Prof. Dr. Schlegel, Prof. Dr. v. Egidy, Prof. Dr. Schmidt

**Wahlfach:**

Pädiatrie: Prof. Dr. Graser

**Konsiliarfächer:**

Anästhesiologie: Dr. med. P. Lorenz  
Augenheilkunde: Prof. Dr. Lerche  
HNO-Heilkunde: Prof. Dr. Arndt  
Neurologie: Prof. Dr. Grützner  
Pathologie: Prof. Dr. Remmele  
Radiologie: Dr. med. H.-J. John

**Stadtkrankenhaus Worms**

Anschrift: Johanniterstraße, 652 Worms, Tel. (0 62 41) 69 51

Ärztlicher Direktor: Dr. med. E. Lucius

Verwaltungsdirektor: Friedrich Habedank

**Ausbildungsplätze**

Jährlich 24, in der Anlaufphase (1. 10. 1977–30. 9. 1978) 16, tatsächliche Inanspruchnahme zur Zeit: 16

**Lehrbeauftragte****Pflichtfächer:**

Chirurgie: Dr. H. Laqua  
Innere Medizin: Dr. H. Ruhland

**Wahlfächer:**

Gynäkologie: Dr. E. Lucius  
 Pädiatrie: Prof. Dr. Th. Luthardt

**Konsiliarfächer:**

Anästhesiologie: Dr. G. Herrmann  
 HNO-Heilkunde: Dr. J. Albrecht  
 Neurologie: Dr. H. Hensel  
 Pathologie: Dr. W. Georgi  
 Radiologie: Dr. H. Müller-Staufenbiel, Dr. H. Dahlgrün

**Krankenhaus der Barmherzigen Brüder, Trier**

Anschrift: Nordallee 1, 55 Trier, Tel. (06 51) 4 00 51

Ärztlicher Direktor: Dr. med. J. Holling

Verwaltungsdirektor: Doerfert, Dipl.-Volkswirt

**Ausbildungsplätze**

Jährlich 40, in der Anlaufphase (1. 10. 1977–30. 9. 1978) nur 20, tatsächliche Inanspruchnahme zur Zeit: 17

**Lehrbeauftragte****Pflichtfächer:**

Chirurgie: Dr. K. B. Schneider  
 Innere Medizin: Prof. Dr. H. H. Hennekeuser, Dr. W. Cremer, Dr. K. Ganster, Dr. H. Scholz

**Wahlfächer:**

Augenheilkunde: Prof. Dr. H. Hübner, Dr. G. Kleinschmitt  
 Neurologie/Psychiatrie: Dr. H. Guthy  
 Orthopädie: Dr. E. Müller

**Konsiliarfächer:**

Anästhesiologie: Dr. H. Teuteberg  
 HNO-Heilkunde: Dr. E. Lieschke  
 Pathologie: Dr. H. König, Prof. Dr. E. Mäusle  
 Radiologie: Dr. J. Holling

**Krankenanstalt Mutterhaus der Borromäerinnen, Trier**

Anschrift: Krahenstraße 9, 55 Trier, Tel. (06 51) 7 10 41

Ärztlicher Direktor: Prof. Dr. med. J. Gosepath

Verwaltungsdirektor: Dipl.-Kaufmann Dieter Plum

**Ausbildungsplätze**

Jährlich 40, in der Anlaufphase (1. 4. 1977–31. 3. 1978) nur 20, tatsächliche Inanspruchnahme zur Zeit (17. 4. 1978–17. 3. 1979): 36

**Lehrbeauftragte****Pflichtfächer:**

Chirurgie: Dr. H. Heizer  
 Innere Medizin: Prof. Dr. H. Siebner

**Wahlfächer:**

Gynäkologie: Dr. E. Artmeyer  
 HNO-Heilkunde: Prof. Dr. J. Gosepath  
 Radiologie: Prof. Dr. K. H. van de Weyer, Dr. B. Kieselbach

**Konsiliarfächer:**

Anästhesiologie: Dr. Lo Sardo  
 Augenheilkunde: Dr. B. Ellerhorst  
 Neurologie: Dr. H. Guthy  
 Pathologie: Dr. H. König, Prof. Dr. Mäusle

## 05. Fachbereich Theoretische Medizin

**Anschrift:** Postfach 39 80, Duesbergweg, 65 Mainz

**Dekan:** Prof. Dr. D. Weinblum, Tel. 39-59 37

**Dekanat:** Ursula Fischer, Tel. 39-59 46, Ortwin Neufurth, Tel. 39-57 99

### Wissenschaftliche Einrichtungen

Integrierte wissenschaftliche Einrichtungen mit eigener Leitung und eigener Verwaltung.

#### **Anatomisches Institut, Becherweg 13**

Leitung: Prof. A. Mayet, Tel. 39-22 38, Sekretariat: R. Götz, Zi. 155 H, Tel. 39-27 22  
Prof. L. Vollrath, Tel. 39-23 62, Sekretariat: I. Liebthal, Zi. 107/1, Tel. 39-23 61

Professoren: F. Ehrenbrand, Tel. 39-27 31, E. Stofft, Tel. 39-25 32

Ass.-Prof.: D. Freund, App. 33 90

Wiss. Mitarbeiter: Dr. H. Besier, Dr. I. Eckmann, Dr. F. Fischer, Dr. U. Heidbüchel, Dr. S. Heil,  
Dr. V. Krahn, Dr. Ch. Krapp, H. Welker

#### **Abteilung für Angewandte und Topographische Anatomie**

Leitung: Prof. G. Müller, Tel. 39-25 49

Wiss. Mitarbeiter, Dr. K. M. Khan

#### **Physiologisches Institut, Duesbergweg**

Leitung: Prof. G. Thews, Tel. 39-59 44, Sekretariat: I. Menzel, Tel. 39-59 44  
Prof. R. v. Baumgarten, Tel. 39-59 01, Sekretariat: U. Manthe, Tel. 39-59 02

Professoren: W. Barnikol, Tel. 39-59 78, H. Hutten, Tel. 39-59 25, P. Vaupel, Tel. 39-59 29,  
Privatdozent R. Zander, Tel. 39-59 30

Wiss. Mitarbeiter: Dr. A. Bittner, G. Böhmer, O. Burkhard, Dr. M. Fallert, Dr. W. Lang,  
Dr. W. Müller-Klieser, D. Möller, H. Vogel, Dr. R. Volkind, I. Wettlauffer

#### **Abteilung für Angewandte Physiologie**

Leitung: Prof. J. Grote, Tel. 39-59 24

Wiss. Mitarbeiter: Dr. A. Abdel-Hamid

#### **Abteilung für Biophysik**

Leitung: Prof. O. Harth, Tel. 39-57 15

Wiss. Mitarbeiter: Dr. K. Brodda, Dr. G. Corinth

#### **Physiologisch-Chemisches Institut, Duesbergweg**

Leitung: Prof. R. Zahn, Tel. 39-59 11, Sekretariat: L. Seifert, V. Wölfle, Tel. 39-59 19,  
Prof. K.-H. Bäßler, Tel. 39-58 90, Sekretariat: I. Nagel, Tel. 39-58 90

Professoren: B. Schmidt, Tel. 39-59 22, D. Weinblum, Tel. 39-59 37, J. Zöllner, Tel. 39-59 36

Ass.-Prof.: H.-J. Breter, Tel. 39-59 09



Wiss. Mitarbeiter: Dr. R. Blasberg, Dr. R. Clasen, Dr. M. Geisert, Dr. J. Höhn-Bentz, J. Bodsch, Dr. U. Kaul, Dr. R. Knitza, H. Langen, Dr. A. Maidhof, M. Reitz, Dr. G. Seibert

#### **Abteilung für Angewandte Molekularbiologie**

Leitung: Prof. W. E. G. Müller, Tel. 39-59 10

Wiss. Mitarbeiter: J. Arendes, Tel. 39-57 91

#### **Abteilung für Medizinische Psychologie**

Leitung: Prof. Dr. Dr. P. Netter, Tel. 39-58 72

Wiss. Mitarbeiter: Dr. G. Chemnitz, E. Feingold, S. Neuhäuser

## **Personalteil**

(Die Sprechstunden finden, sofern nicht anders angegeben, im Anschluß an die Vorlesung statt).

### **A) Bedienstete der Universität**

#### **PROFESSOREN**

##### **a) Hauptamtliche Professoren**

BÄSSLER, Karl-Heinz, Dr. med., Physiologische Chemie, Tel. 39-58 90  
Kirchstraße 81, 65 Mainz-Gonsenheim, Tel. 4 35 33

BARNIKOL, Wolfgang, Dr. rer. nat., Dr. med., Physiologie, Tel. 39-59 78  
Am Marienpfad 19, 65 Mainz

VON BAUMGARTEN, Rudolf, Dr. med., Physiologie, Tel. 39-59 02  
Gertrud-Bäumer-Straße 10, 62 Wiesbaden

DABELOW, Adolf, Dr. med., Dr. phil. nat., Dr. med. h.c., Anatomie, emeritiert  
Sautierstraße 75, 78 Freiburg, Tel. 5 32 63

EHRENBRAND, Friedrich, Dr. med., Anatomie, Tel. 39-27 31  
Thüringer Straße 11, 65 Mainz-Finthen, Tel. 9 94 09

GROTE, Jürgen, Dr. med., Dr. rer. nat., Angewandte Physiologie, Tel. 39-59 24  
Am Eselsweg 44, 65 Mainz, Tel. 36 11 31

HARTH, Otto, Dr. med., Biophysik, Tel. 39-57 15  
Friedrich-Naumann-Straße 24, 65 Mainz, Tel. 8 94 70

HUTTEN, Helmut, Dr.-Ing., Biomedizinische Technik – Biophysik, Tel. 39-59 25  
Rotkehlchenweg 14, 65 Mainz-Finthen

LANG, Konrad, Dr. rer. nat., Dr. med., Physiologische Chemie, emeritiert  
Schwarzwaldstraße 71, 7812 Bad Krotzingen

MAYET, Anton, Dr. med., Anatomie, Tel. 39-22 38  
Am Marienpfad 6, 65 Mainz

MÜLLER, Gerhard, Dr. med., Anatomie, Tel. 39-25 49  
Oberer Mühlrech 15, 65 Mainz-Bretzenheim, Tel. 3 51 74

MÜLLER, Werner, E. G., Dr. rer. nat., Physiologische Chemie, Tel. 39-59 10  
Sammelweisstraße 12, 6202 Wiesbaden-Biebrich, Tel. 6 71 61

NETTER, Petra, Dr. med., Dr. phil., Med. Psychologie, Tel. 39-58 72  
Am Obstgarten 4, 65 Mainz, Tel. 68 27 01

- ROMER, Franz, Dr. rer. nat., Biologie f. Mediziner, Tel. 39-28 79  
Im Herrengarten 14, 6501 Wackernheim, Tel. (0 61 32) 5 88 80
- SCHMIDT, Berthold, Dr. med., Dr. rer. nat., Dipl.-Chem.,  
Physiologische Chemie, Tel. 39-59 22  
Goldregenstraße 26, 65 Mainz-Finthen, Tel. 9 93 67
- SCHRIEVER, Hans, Dr. med., Dr. phil., Physiologie, emeritiert  
Wallufer Straße 27, 6228 Eltville
- STOFFT, Eckart, Dr. med., Anatomie, Tel. 39-25 32  
Am Linsenberg 19, 65 Mainz  
Sprechstunden: n. V.
- THEWS, Gerhard, Dr. med., Dr. rer. nat., Physiologie, Tel. 39-59 44  
Weidmannstraße 29, 65 Mainz, Tel. 8 29 87
- VAUPEL, Peter, Dr. med., Physiologisches Institut, Tel. 39-59 29  
Am Eiskeller 71, 65 Mainz-Finthen, Tel. 9 95 55
- VOLLRATH, Lutz, Dr. med., Histologie u. Embryologie, Tel. 39-23 62  
Draiser Straße 136, 65 Mainz, Tel. 3 51 25  
Sprechstunden: n. V.
- WATZKA, Max, Dr. med., Histologie und Entwicklungsgeschichte, emeritiert, Tel. 39-59 40  
Liegnitzer Straße 7, 65 Mainz, Tel. 5 66 94  
Anatomisches Institut, Zi. 150
- WEINBLUM, Dieter, Dr.-Ing., Physiologische Chemie, Tel. 39-59 37  
Lorenz-Diehl-Straße 1, 65 Mainz, Tel. 83 11 95
- ZAHN, Rudolf K., Dr. med., Physiologische Chemie, Tel. 39-59 11  
Oderstraße 12, 62 Wiesbaden-Schierstein, Tel. 2 29 84
- ZÖLLNER, Jürgen, Dr. med., Physiologisch-Chemisches Institut, Tel. 39-59 36  
Hardtstraße 18, 6208 Bad Schwalbach, Tel. (0 61 24) 24 59

#### b) Habilitierte Bedienstete

- ZANDER, Rolf, Privatdozent, Dr. med.,  
Physiologisches Institut, Tel. 39-59 30  
Reinhold-Schneider-Straße 1, 65 Mainz-Gonsenheim, Tel. 4 44 18

#### ASSISTENZPROFESSOREN

- BRETER, Hans-Joachim, Dr. med., Physiologisch-Chemisches Institut, Tel. 39-59 09  
Am Taubertsberg 2, 65 Mainz, Tel. 38 18 37
- FREUND, Dagmar, Dr. rer. nat., Anatomisches Institut, App. 33 90  
Frauenlobstraße 18, 65 Mainz

#### WISSENSCHAFTLICHE MITARBEITER

- ABDEL-HAMID, Ahmed, Dr. rer. nat., Physiologisches Institut, Tel. 39-57 73  
Drususstraße 47, 62 Wiesbaden, Tel. (0 61 21) 8 66 30
- ARENDES, Josef, Dipl.-Chem., Physiologisch-Chemisches Institut, Tel. 39-57 91,  
Elsa-Brandström-Straße 69, 65 Mainz-Gonsenheim, Tel. 68 19 36
- BESIER, Hannelore, Dr. med., Wiss. Ang., Anatomisches Institut, Tel. 39-22 39  
An der Favorite 6, 65 Mainz
- BITTNER, Alfred, Wiss. Ang., Dr. med., Physiologisches Institut  
Töngesstraße 2, 65 Mainz-Ebersheim
- BLASBERG, Rolf, Wiss. Ang., Dr. med., Physiologisch-Chemisches Institut, Tel. 39-59 64  
Karmeliterplatz 4, 65 Mainz, Tel. 9 41 19

- BODSCH, Ingeborg, Dipl.-Biologin, Physiologisch-Chemisches Institut, Tel. 39-57 97  
Finther Landstraße 91, 65 Mainz, Tel. 9 04 62
- BÖHMER, Gerd, Physiologisches Institut, Tel. 39-57 70  
Hegelstraße 46, 65 Mainz
- BRODDA, Klaus, Wiss. Ang., Dr. rer. nat., Physiologisches Institut, Tel. 39-58 75  
Friedrich-Naumann-Straße 21, 65 Mainz, Tel. 9 17 79
- BURKHARD, Oswald, Dr. rer. nat., Wiss. Ang., Physiologisches Institut, Tel. 39-57 76  
Schillerstraße 2, 67 61 Kriegsfeld
- CHEMNITZ, Gunter, Dr. phil., Dipl.-Psychologe, Med. Psychologie, Tel. 39-57 64  
Landstraße 7, 6502 Mainz-Kostheim
- CLASEN, Rüdiger, Dr. med., Physiologisch-Chemisches Institut, Tel. 39-57 93  
Draiser Straße 170, 65 Mainz
- CORINTH, Götz, Akad. Rat, Dr. med., Physiologisches Institut, Tel. 39-58 95  
Neue Allee 5, 6719 Kirchheimbolanden, Tel. (0 63 52) 83 81
- ECKMANN, Ilse, Dr. med., Wiss. Ang., Anatomisches Institut, Tel. 39-22 39  
Am Gonsenheimer Spieß 11, 65 Mainz
- FALLERT, Marc, Dr. med., Physiologisches Institut, Tel. 39-57 84  
Südring 98, 65 Mainz-Bretzenheim
- FEINGOLD, Ernest, Dipl.-Psychologe, Med. Psychologie, Tel. 39-57 64  
Schiersteiner Straße 2, 62 Wiesbaden, Tel. (0 61 21) 37 06 10
- FISCHER, Friederike, Dr. med., Akad. Oberrat, Anatomisches Institut, App. 32 02  
Universität, Saarstraße 21, 65 Mainz
- GEISERT, Manfred, Akad. Oberrat, Dr. phil. nat., Dipl.-Chem., Physiologisch-Chemisches Institut,  
Tel. 39-58 96  
Am Gonsenheimer Spieß 83, 65 Mainz
- HEIDBÜCHEL, Ulrich, Dr. med., Anatomisches Institut, App. 34 01  
Karl-Zörgiebel-Straße 50, 65 Mainz
- HEIL, Sieglinde, Dr. med., Akad. Oberrat, Anatomisches Institut, App. 32 01  
Universität, Saarstraße 21, 65 Mainz
- HÖHN-BENTZ, Johanna, Dr. rer. nat., Dipl.-Biologin, Physiologisch-Chemisches Institut,  
Tel. 39-57 87  
Liebigstraße 3, 6095 Gustavsburg, Tel. (0 61 43) 5 17 54
- KAUL, Ulrich, Dr. rer. nat., Physiologisch-Chemisches Institut, Tel. 39-57 88  
Am Südhang 4, 65 Mainz-Drais
- KHAN, Khalid Mahmood, Akad. Rat, Dr. med., Anatomisches Institut, App. 32 02  
Poppelreuterstraße 7, 65 Mainz
- KNITZA, Reinhold, Dr. med., Physiologisch-Chemisches Institut, Tel. 39-57 93  
Am Taubertsberg 4, 65 Mainz
- KRAHN, Volker, Dr. med., Akad. Rat, Anatomisches Institut, App. 32 01  
Südring 98, 65 Mainz, Tel. 2 97 50
- KRAPP, Christoph, Dr. rer. nat., Anatomisches Institut, Tel. 39-22 92  
Karlstraße 9, 62 Wiesbaden
- LANG, Werner, Wiss. Ang., Dr. rer. nat., Physiologisches Institut, Tel. 39-57 78  
Alter Ruh Weg, 65 Mainz
- LANGEN, Hubert, Physiologisch-Chemisches Institut, Tel. 39-57 89  
Am Lemmchen 27, 65 Mainz-Mombach
- MAIDHOF, Armin, Akad. Oberrat, Dr. rer. nat., Physiologisch-Chemisches Institut, Tel. 39-57 89  
Im Sampel 54, 6502 Mainz-Kostheim, Tel. (0 61 43) 6 94 23

- MÖLLER, Dietmar, Dipl.-Ing., Physiologisches Institut, Tel. 39-52 20  
Draiser Straße 85, 65 Mainz
- MÜLLER-KLIESER, Wolfgang, Wiss. Ang., Dr. rer. nat., Physiologisches Institut,  
Tel. 39-57 61  
Wiesenstraße 30, 65 Mainz
- NEUHÄUSER, Sylvia, Dipl.-Psychol., Med. Psychologie, Tel. 39-59 04  
Aukammallee 1a, 62 Wiesbaden, Tel. (0 61 21) 56 78 42
- REITZ, Manfred, Dipl.-Biol., Physiologisch-Chemisches Institut, Tel. 39-57 96  
Karmeliterplatz 4, 65 Mainz, Tel. 2 94 27
- SEIBERT, Gerhard, Dr. rer. nat., Dipl.-Biol., Physiologisch-Chemisches Institut,  
Tel. 39-57 98  
Georgstraße 1, 6103 Griesheim, Tel. (0 61 55) 58 49
- VOGEL, Hagen, Physiologisches Institut, Tel. 39-57 60  
Niklas-Vogt-Straße 18, 65 Mainz
- VOLKIND, Ricardo, Dr. med., Physiologisches Institut, Tel. 39-57 83  
Höllsteinstraße 10, 638 Bad Homburg, Tel. (0 61 72) 2 61 11
- WELKER, Horst, Dipl.-Biol., Anatomisches Institut, Tel. 39-23 61  
Wallauer Straße 4, 6203 Hochheim 2

#### B) Lehrbeauftragte und Nichtbedienstete Lehrkräfte

##### NICHTBEDIENTSTETE PROFESSOREN

- HEICKE, Bernd Andreas, Dr. med., Physiolog.-Chemie, Tel. 39-59 08  
Luisenstraße 33, 6078 Neu-Isenburg, Tel. 42 47
- KREIENBERG, Walter, Dr. med., Physiologie  
Kanalstraße 9, 675 Kaiserslautern, Tel. 34 94
- STOCKSMEIER, Uwe, Dr. med., Dr. phil., Dipl.-Psychol., Med. Psychologie  
Höhenbergstraße 6, 8132 Tutzing/Starnberger See, Tel. (0 81 58) 84 22 u. 3 54
- ULMER, Hans-Volkhart, Dr. med., Sportphysiologie  
Heiligkreuzweg 81, 65 Mainz, Tel. 8 91 45
- VOGEL, Hans-Rüdiger, Dr. med., Physiologie  
Weidmannstraße 17, 65 Mainz, Tel. 2 05 81
- WALDECK, Franz, Dr. med., Physiologie  
Bahnweg 35, 65 Mainz-Hechtsheim
- LANGENDORF, Heinz, Dr. med.  
i. FB Operative Medizin

##### LEHRBEAUFTRAGTE

- FREUND, Jan L., Dr. med., Med. Psychologie, Tel. 39-28 97  
Frauenlobstraße 18, 65 Mainz
- JÜRGENS, Hans Wilhelm, Dr. rer. nat., Dr. agr. (Soziol.), Prof., Dipl.-Ing. agr., Med. Soziologie  
Stresemannring 11, 62 Wiesbaden, Tel. (0 61 21) 7 05 22 35
- LÜTH, Paul, Dr. med., Med. Soziologie, Tel. (0 56 85) 2 70  
3589 Knüllwald-Rengshausen
- SCHUTH, Walter, Dr. med., Med. Psychologie  
Mainzer Straße 42, 6531 Ockenheim, Tel. (0 67 25) 10 04

# Lehrveranstaltungen

**Einführungsveranstaltung für Studienanfänger:  
Freitag, 13. Oktober 1978, 9–11 Uhr, Hs 19**

Die mit (P) markierten Unterrichtsveranstaltungen sind Pflichtveranstaltungen. (Die Anmeldung zu diesen Praktika erfolgt zentral am Ende des vorangehenden Semesters und für Studienanfänger an den ersten beiden Tagen nach Vorlesungsbeginn im Gebäude der vorklinischen Institute – Anschläge beachten.) Empfohlene Lehrveranstaltungen sind mit (e) gekennzeichnet.

## Studienbegleitende Lehrveranstaltungen für ausländische Studierende:

Einführung in die medizinische Fachsprache (zur Vorbereitung auf D. Zuchhold  
die ärztliche und pharmazeutische Vorprüfung)  
4-std., Mi 17–19, Fr 10–12, P R 05a

## PHYSIK

- |            |   |                          |
|------------|---|--------------------------|
| 18-<br>106 | Physik für Mediziner und Pharmazeuten I (e)<br>Vorlesung, 4-std., Mo 11–13, Hs 20, Inst. für Physik<br>Fr 10–12,                | G. Klages                |
| 18-<br>163 | Physikalisches Praktikum für Mediziner und Pharmazeuten (P),<br>3-std., Kurs A: Mi 9–12<br>Kurs B: Mi 16–19, Praktikumsbau SB I | G. Klages<br>mit H. Haag |
| 18-<br>131 | Seminar zum Physikalischem Praktikum für Mediziner und<br>Pharmazeuten (e)<br>2-std., Mi 14–16, Hs N 1                          | G. Klages                |

## CHEMIE

- |            |   |   |
|------------|---|---|
| 19-<br>125 | Chemie für Mediziner u. Zahnmediziner (e)<br>6-std., Mo 13–14, 17–18, Gr Hs der Chemie<br>Di–Fr 12–13   | K. Beyermann                                    |
| 19-<br>126 | Praktikum Chemie für Mediziner und Zahnmediziner (P)<br>6-std., 4 Parallelkurse<br>Kurs A: Fr 8–12<br>Kurs B: Fr 13–17,<br>Kurs C: Fr 17–21,<br>Kurs D: Sa 8–12 | K. Beyermann<br>J. Dietz u.<br>Wiss. Mitarb.    |
| 19-<br>127 | Seminare zum Praktikum<br>Z. u. O. n. V.  | K. Beyermann<br>m. J. Dietz u.<br>Wiss. Mitarb. |

## BIOLOGIE

- |            |  |  |
|------------|--|--|
| 21-<br>125 | Biologisches Praktikum für Mediziner (P)<br>4-std., 3 Parallelkurse<br>Kurs A: Di 14 s. t.–17.30<br>Kurs B: Mi 14 s. t.–17.30<br>Kurs C: Do 14 s. t.–17.30 Histolog. KR, SB II | F. Romer<br>W. Sachsse<br>R. Jäger mit<br>W. Bode<br>G. W. Guse<br>R. Kuhn<br>J. Rienäcker |
|------------|--|--|

## TERMINOLOGIE

06-	Kursus der medizinischen Terminologie (P)	G. Mann
301	2-std., 4 Parallelkurse	W. F. Kümmel
	Kurs A: Mo 15–17,	G. Lilienthal
	Kurs B: Di 14–16,	
	Kurs C: Di 16–18,	
	Kurs D: Mi 9–11, SR Inst. (SB II/5)	

Die Kurse A und C sind vorwiegend für Nichtlateiner bestimmt.  
Vorbesprechung für alle Kurse s. bes. Aushang

## ANATOMIE

051	Kursus der makroskopischen Anatomie (P)	A. Mayet	D. Freund
	8-std., 2 Parallelkurse	G. Müller	S. Heil
	Kurs A: Mo, Di 8–11,	E. Stofft	K. Khan
	Kurs B: Mi, Do 8–11, in den Präpariersälen I, II, III	H. Besier	V. Krahn
		I. Eckmann	
052	Präparierkurs für Zahnmediziner (P)		F. Ehrenbrand
	8-std., Mo–Do 14–17, Präpariersaal (in Gruppen)		F. Fischer
			U. Heibüchel
			C. Krapp
053	Anatomie II (Eingeweide) für Zahnmediziner (P)		F. Ehrenbrand
	3-std., Mo, Di, Mi 8–9, Hs 19		
054	Anatomie I (Einleitung und Bewegungsapparat) (e)	A. Mayet	
	4-std., Mo, Di, Do 10–11, Hs 19		
055	Histologie (e)		L. Vollrath
	4-std., Mo, Di, Do 9–10, Hs 19		
056	Periphere Nerven und Gefäße und topographische Pro-pädeutik (e)		G. Müller
	4-std., Di, Mi, Do 13–14, Hs 19		
057	Hirnpräparierkurs (e)		G. Müller
	4-std., Fr 8–9, Hs 19, 9–11 Präpariersaal III		
058	Anatomischer Demonstrationskurs (für 1. Sem.) (e)	G. Müller	
	4-std., Fr 15–16, Hs 19, 16–18, Präpariersaal I, II, III	E. Stofft	
059	Topographisch-anatomischer Demonstrationskurs für Zahnmediziner (e)		F. Ehrenbrand
	2-std., Do, Fr 8–9, DR		
060	Vorbereitungskurs für das schriftliche Physikum (Anatomie, Histologie)		G. Müller
	4-std., Sa 9–12, Hs 19		
061	Anatomie für Ausländer		E. Stofft
	3-std., Mo 16–18.15, DR		G. Müller
062	Seminar für Doktoranden		L. Vollrath
	2-std., Z. u. O. n. V.		
063	Arbeiten am Anatomischen Institut ganz- oder halbtägig	F. Ehrenbrand	E. Stofft
		A. Mayet	L. Vollrath
		G. Müller	
064	Anatomie und Physiologie des Nervensystems (nur für Sonderpädagogen), Vorlesung mit Demonstration		G. Müller
	1-std., Mi 14–15, Hs 19		

- 065 Rasterelektronenmikroskopie in der Histologie mit Einführung in die Technik  
2-std., Mi 17-19, Hs 19 I. Richter
- 066 Anatomie im Röntgenbild  
2-std., Fr 13-15, Hs 19 J. Franzen

**PHYSIOLOGIE**

- 081 Physiologie des Menschen, Teil I (e)  
5-std., Mo-Fr 11-12, Hs 19 G. Thews  
J. Grote  
O. Harth  
R. Zander
- 082 Physiologisches Kolloquium (e) für Zahnmediziner  
2-std., Di oder Fr 9-11, SR Neubau des Physiolog.  
Inst. G. Thews  
J. Grote  
W. Barnikol  
P. Vaupel
- 083 Physiologisches Kolloquium (e) für Mediziner  
2-std., Di oder Fr 9-11, SR Neubau des Physiolog.  
Inst. R. v. Baumgarten  
O. Harth  
H. Hutten  
R. Zander
- 084 Seminar zum Physiologischen Praktikum (P) G. Thews O. Burkhard  
2-std., in 10 Parallelkursen, Praktikums- R.v.Baumgarten G. Corinth  
räume des Inst. W. Barnikol M. Fallert  
Kurs A, B, C, D, E: Mo-Mi 14-15 J. Grote W. Lang  
Kurs F, G, H, I, K: Di-Do 14-15 O. Harth W. Müller-Klieser  
H. Hutten D. Möller
- 085 Physiologisches Praktikum (P) P. Vaupel H. Vogel  
8-std., in 10 Parallelkursen, Praktikums- R. Zander R. Volkind  
räume des Inst. H.-V. Ulmer I. Wettlauffer  
Kurs A, B, C, D, E: Mo-Mi 15-18 A. Abdelhamid  
Kurs F, G, H, I, K: Di-Do 15-18
- 086 Anleitung zum wissenschaftlichen Arbeiten R.v.Baumgarten H. Hutten  
Z. u. O. n. V. W. Barnikol G. Thews  
K. Brodda P. Vaupel  
J. Grote R. Zander  
O. Harth
- 087 Grundbegriffe und Methoden der Physiologie (e)  
2-std., Di 14-16, Hs 19 H. Hutten  
R. Zander
- 088 Flugmedizin (e)  
1-std., Fr 12-13, SR Neubau Physiologie R. v. Baumgarten  
R. Thümler
- 090 Seminar zum Gegenstandskatalog Physiologie (e)  
4-std., Di und Do 8-10 W. Barnikol
- 091 Seminar zum Fragenkatalog Physiologie  
1-std., Z. u. O. n. V. W. Barnikol
- 092 Spezielle Kapitel der Humanphysiologie mit Einführung in  
die Pathophysiologie (für Fortgeschrittene)  
2-std., Mi 8-10 W. Barnikol
- 093 Neurobiologisches Kolloquium R.v.Baumgarten U. Peters  
Mi 17 s. t.-18.30 jede zweite Woche KR des J. Grote J. M. Schröder  
Path. Inst. O. Harth K. Schürmann  
H. Hopf
- 094 Physiologie für Psychologen I O. Harth  
2-std., Mi 14-16, SR 3 Neubau Physiologie

20-052	Einführung in die funktionelle Anatomie, Physiologie und Diätetik (e) 2-std., Di 12.30–14,	SR FB 20		P. Vaupel
20-053	Einführung in die pathologische Physiologie für Pharmazeuten (e) 2-std., Do 12.30–14,	SR FB 20		P. Vaupel
26-043	Physiologische Grundlagen 2-std., Di, Do 10–11,	Hs 2, FB 26		H.-V. Ulmer
26-046	Sportphysiologie 2-std., Mi 8–10,	AR, FB 26		H.-V. Ulmer
095	Einführung in die Statistik im Zusammenhang mit einem Tischcomputer 1-std., Di 11–12,	AR, FB 26		H.-V. Ulmer
26-058	Betreuung experimenteller Examensarbeiten Z. u. O. n. V.			H.-V. Ulmer
26-059	Kolloquium für Examenskandidaten 1-std., Mi 10–11,	Hs 2, FB 26		H.-V. Ulmer
08-012	Allgemeine Pathophysiologie und klinische Symptomatologie 3-std., Mo, Mi, Do 8–9,	Hs Med. Klinik	G. A. Distler R. Ferlinz J. Fischer J. Grote H. Just	E. M. Lemmel W. Ohler P. Schölmerich E. Straub H. P. Wolff

### PHYSIOLOGISCHE CHEMIE

121	Physiologische Chemie I für Studenten der Medizin (e) und der Zahnmedizin (P) 5-std., Mo–Fr 12–13,	Hs 19	R. K. Zahn K. H. Bäßler B. Heicke H. Langendorf	W. E. G. Müller B. Schmidt D. Weinblum J. Zöllner
122	Physiologisch-chemisches Praktikum für Studenten der Medizin (P) Mo, Mi 14–18, Di, Do 14–18		R. K. Zahn K. H. Bäßler W. E. G. Müller B. Schmidt D. Weinblum J. Zöllner H. J. Breter J. Arendes R. Blasberg I. Bodsch	R. Clasen H. Höhn-Bentz M. Geisert U. Kaul R. Knitza H. Langen A. Maidhof M. Reitz G. Seibert
123	Physiologisch-chemisches Praktikum für Studenten der Zahnmedizin (P) Mo, Mi 14–18, Di, Do 14–18		R. K. Zahn K. H. Bäßler W. E. G. Müller B. Schmidt D. Weinblum J. Zöllner H. J. Breter J. Arendes R. Blasberg I. Bodsch	R. Clasen H. Höhn-Bentz M. Geisert U. Kaul R. Knitza H. Langen A. Maidhof M. Reitz G. Seibert
124	Seminar für Doktoranden und Fortgeschrittene 2-std., Z. u. O. n. V.		R. K. Zahn K. H. Bäßler H. Langendorf W. E. G. Müller	B. Schmidt D. Weinblum J. Zöllner



- |     |  |  |  |
|-----|--|--|--|
| 125 | Programmierte Synthese des Alterns<br>1-std., Z. u. O. n. V.   |  | R. K. Zahn                               |
| 126 | Chemotherapie von Tumoren<br>1-std., Z. u. O. n. V.  |  | W. E. G. Müller                          |
| 127 | Arbeiten am Institut für Physiologische Chemie<br>ganz- u. halbtägig, Z. n. V.   | R. K. Zahn<br>K. H. Bäßler<br>H. Langendorf<br>W. E. G. Müller | B. Schmidt<br>D. Weinblum<br>J. Zöllner  |
| 128 | Der energieliefernde Stoffwechsel<br>2-std., Mo 18–20 SR V   |  | K. H. Bäßler                             |
| 129 | Didaktische Probleme aus der Physiologischen<br>Chemie<br>2-std., Z. u. O. n. V. (pers.)   | R. K. Zahn<br>K. H. Bäßler<br>H. Langendorf<br>W. E. G. Müller | B. Schmidt<br>D. Weinblum<br>J. Zöllner  |
| 130 | Kolloquium der Physiologischen Chemie<br>2-std., Di 12.30–14, SR V   | W. E. G. Müller<br>R. K. Zahn<br>K. H. Bäßler<br>B. Schmidt    | D. Weinblum<br>J. Zöllner<br>und Gäste   |
| 131 | Biochemie des Zentralnervensystems<br>1-std., Z. u. O. n. V.   |  | J. Zöllner                               |
| 132 | Seminar für Fortgeschrittene: Biologie als<br>Grundlage zum Verständnis biologischer und<br>medizinischer Prozesse<br>2-std., Z. u. O. n. V. |  | D. Weinblum<br>J. Zöllner<br>R. Blasberg |
| 133 | Einführung in die Physiologische Chemie<br>1-std., Z. u. O. n. V.  |  | R. Blasberg                              |
| 134 | Die Biochemie der Entstehung des Lebens<br>2-std., Di 18–20, Hs N 025  |  | D. Weinblum                              |

**MEDIZINISCHE PSYCHOLOGIE**

- |        |  |  |   |
|--------|--|--|---|
| 151    | Medizinische Psychologie (e)<br>2-std., Di, Do 11–12, Hs s. Aushang  |  | P. Netter   |
| 152    | Medizinische Soziologie (e) mit Seminar<br>2-std., Mo 18–20, Hs N 1  |  | P. Lüth<br>H. W. Jürgens  |
| 153    | Praktikum der Medizinischen Psychologie (P)<br>2-std., in 9 Parallelkursen Neubau Physiologie,<br>Z. u. R. s. Aushänge   |  | P. Netter<br>U. Stocksmeier<br>S. Neuhäuser<br>G. Chemnitz<br>E. Feingold |
| 154    | Seminar zum Praktikum der Med. Psychologie (P)<br>1-std., in 9 Parallelkursen, Neubau Physiologie,<br>Z. u. R. s. Aushänge   |  | P. Netter<br>U. Stocksmeier<br>S. Neuhäuser<br>G. Chemnitz<br>E. Feingold |
| 155    | Psychophysiologie der Belastung und Beanspruchung Teil II<br>Di 18–20, Hs 7 Forum  |  | J. L. Freund  |
| 08-412 | Ringvorlesung, gemeinsam mit Studium generale zur Vorbe-<br>reitung des klinischen Abschnitts: „Die psychotoxischen<br>Substanzen in der prakt. Medizin“<br>Di 19–21, Hs N 2 |  | D. Langen u. a.   |
| 157    | Seminar über Verhaltenstherapie (beschränkte Teilnehmerzahl)<br>Z. u. O. n. V.   |  | U. Stocksmeier  |

## 06. Fachbereich Klinisch-Theoretische Medizin

**Anschrift:** Postfach 39 60, Obere Zahlbacher Straße 67 (Hochhaus am Augustusplatz),  
65 Mainz

**Dekan:** Prof. Dr. G. Mann, Tel. 39-22 43 (Campus universitatis, Becherweg 17  
Sprechzeiten: Montags 17–17.30 Uhr (vor der Fachbereichsratsitzung) und n. V.

**Dekanat:** R. Thill, Obere Zahlbacher Straße 67 (Hochhaus am Augustusplatz),  
Tel. 19-31 92, Sprechzeiten: 9–12 Uhr

### Wissenschaftliche Einrichtungen

Integrierte wissenschaftliche Einrichtungen mit eigener Leitung und eigener Verwaltung.

**Hygiene-Institut,** Obere Zahlbacher Straße 67 (Hochhaus)

Leitung: Prof. Dr. J. Borneff, Tel. 19-31 60, Sekretariat: B. Rudolph, Sprechzeiten:  
7.30–16.30 Uhr, Zi. 708, Tel. 19-31 61

Professoren: Prof. Dr. E. Pfeiffer, Tel. 19-31 54, Prof. Dr. H.-P. Werner, Tel. 19-31 55

Wiss. Mitarbeiter: Dr. H. Dunkelberg, Tel. 19-31 62, Dr. R. Edenharder, Dr. K. Engelhardt,  
Tel. 19-31 65, G. Hartmetz, Tel. 19-31 59, Dr. H. Kunte, Tel. 19-31 64, Dr. J. Slemrova,  
Tel. 19-31 56, Dr. J. R. Wittig, Tel. 19-31 49

**Institut für Medizinische Mikrobiologie,** Obere Zahlbacher Straße 67 (Hochhaus)

Leitung: Prof. Dr. P. Klein, Tel. 19-31 40, Sekretariat: M. Hoffmann, Sprechzeiten:  
8–17 Uhr, Zi. 945, Tel. 19-31 41

Professoren: Dr. D. Bitter-Suermann, Tel. 19-31 28 - 31 36, Dr. M. Dierich, Tel. 19-31 15,  
Dr. U. Hadding, Tel. 19-31 28 - 31 36, Prof. Dr. W. König, Tel. 19-31 43, Priv.-Doz.  
Dr. M. Loos, Tel. 19-31 37 - 31 44, Priv.-Doz. Dr. M. Röllinghoff, Tel. 19-31 47,  
Priv.-Doz. Dr. H. Wagner, Tel. 19-31 47

Ass.-Prof.: Prof. Dr. M. Dierich, Tel. 19-31 15, Prof. Dr. W. König, Tel. 19-31 43

Wiss. Mitarbeiter: Dr. H. Jung, Tel. 19-31 47 und 31 16, Dr. K. Pfizenmaier, Tel. 19-31 47  
und 31 16, Dr. H.-U. Schorlemmer, Tel. 19-31 29

**Abteilung für Experimentelle Virologie**

Leitung: Prof. Dr. D. Falke, Tel. 19-31 33

Wiss. Mitarbeiter: Dr. D. Schneider, Tel. 19-31 34

**Pharmakologisches Institut,** Obere Zahlbacher Straße 67 (Hochhaus)

Leitung: Prof. Dr. E. Muscholl, Tel. 19-31 70, Sekretariat: M. Hassemer, Sprechzeiten:  
8–17 Uhr, Zi. 1106, Tel. 19-31 71

Professoren: Privatdozent E. Jähnchen, Tel. 19-31 88, G. F. Kahl, Tel. 19-31 87,  
K. Löffelholz, Tel. 19-31 69, U. Wollert, Tel. 19-31 73

Ass.-Prof.: Dr. W. Dünges, Tel. 19-31 89, Prof. Dr. H. Kilbinger, Tel. 19-31 79, Dr. H. Nawrath,  
Tel. 19-31 75

Wiss. Mitarbeiter: Dr. D. Beermann, Dr. H.-G. Jonen, Dr. R. Lindmar, Dr. W. Müller, H. Ritzel,

**Abteilung für Molekularpharmakologie**

Leitung: Prof. Dr. F. Oesch, Tel. 19-31 83

Wiss. Mitarbeiter: Dr. K.-L. Platt

**Abteilung für Neuropharmakologie**

Leitung: N. N.

Wiss. Mitarbeiter: N. N.

**Abteilung für Toxikologie**

Leitung: N. N.

Wiss. Mitarbeiter: Dr. R. Kahl

**Institut für Rechtsmedizin, Universitätsklinik, Bau 18**

Leitung: Prof. Dr. H. Leithoff, Tel. 19-23 87, Sekretariat: H. Jungblut, Sprechzeiten: 8–17 Uhr, Zi. 2/3, Tel. 19-23 88

Professoren: F. Petersohn, Tel. 19-23 84, G. Walther, Tel. 19-23 96, 19-29 76

Ass.-Prof.: Dr. H. O. Jäckel, Tel. 19-26 87, 19-28 68

Wiss. Mitarbeiter: Dr. Dr. R. Endris, Akad. Direktor Dr. R. Hackel, Dr. E. Höhmann, Dr. J. Klaiber, Dr. L. Penzes, Dipl.-Psych. L. Schreiber

**Medizinhistorisches Institut, Becherweg 17 (Campus universitatis)**

Leitung: Prof. Dr. G. Mann, Tel. 39-22 43, Sekretariat: E. Fildstedt, Sprechzeiten: 8–17 Uhr, Zi. 321, Tel. 39-22 43

Professoren: Dr. W. Kümmel, Tel. 39-22 43 und App. 32 57

Wiss. Mitarbeiter: G. Kuhnert, G. Lilienthal, Tel. 39-22 43

**Institut für Arbeits- und Sozialmedizin, Obere Zahlbacher Straße 67 (Hochhaus)**

Leitung: Prof. G. Jansen, Tel. 19-31 21 und App. 31 17, Sekretariat: I. Petri, Zi. 302, Tel. 19-31 21

Wiss. Mitarbeiter: Dr. B. Griefahn, Tel. 19-32 29

**Institut für Immunologie, Obere Zahlbacher Straße 67 (Hochhaus)**

Leitung: Prof. Dr. Erwin Rude, Tel. 19-31 30, Sekretariat: I. Makowiecki, Zi. 1044, Tel. 19-31 30

Wiss. Mitarbeiter: Dr. G. Brunner, Dr. K. Reske, Dr. H. Stötter, Tel. 19-31 30

**Chirurgische Instrumente**

Arzt- und

Krankenhausbedarf

**65 Mainz - Stadthausstraße 8 - Fernsprecher 2 42 34**Studenten erhalten für Artikel, die der Berufsausbildung dienen,  
Rabatt

## Personalteil

(Die Sprechstunden finden, sofern nicht anders angegeben, im Anschluß an die Vorlesung statt.)

### A) Bedienstete der Universität

#### PROFESSOREN

##### a) Hauptamtliche Professoren

- BITTER-SUERMAN, Dieter, Dr. med., Medizinische Mikrobiologie, Tel. 19-31 28 und 31 36  
Kapellenstraße 80, 6501 Bodenheim, Tel. 6 30
- BORNEFF, Joachim, Dr. med., Hygiene und Bakteriologie, Tel. 19-31 60  
Am Eselsweg 43, 65 Mainz-Bretzenheim, Tel. 3 49 06
- FALKE, Dietrich, Dr. med., Medizinische Mikrobiologie, Tel. 19-31 33  
Alfred-Mumbächer-Straße 30c, 65 Mainz-Bretzenheim, Tel. 3 43 62
- HADDING, Ulrich, Dr. med., Medizinische Mikrobiologie, Tel. 31 28 und 31 36  
Kardinal-von-Galen-Straße 4, 65 Mainz-Marienborn, Tel. 36 27 19
- HEISCHKEL-ARTELT, Edith, Dr. med., Dr. phil., Geschichte der Medizin, emeritiert  
Adolf-Reichwein-Straße 24, 6 Frankfurt, Tel. 56 34 64
- JANSEN, Gerd, Dr. med., Dr. phil., Institut für Arbeits- und Sozialmedizin, Tel. 19-31 21 und  
31 17  
Oberer Pustenberg 6, 44 Essen 16, Tel. 40 31 23
- KAHL, Georg Friedrich, Dr. med., Pharmakologie und Toxikologie, Tel. 19-31 87  
Karl-Zörgiebel-Straße 15, 65 Mainz-Bretzenheim, Tel. 3 43 26
- KLEIN, Paul, Dr. med., Medizinische Mikrobiologie, Tel. 19-31 40  
Luisenstraße 11, 65 Mainz-Gonsenheim, Tel. 4 12 09
- KÜMMEL, Werner F., Dr. phil., Medizinhistorisches Institut, Tel. 39-22 43  
Große Hohl 33, 6501 Wackernheim, Tel. (0 61 32) 5 91 26
- KUSCHINSKY, Gustav, Dr. med., Pharmakologie und Toxikologie, emeritiert, Tel. 19-31 23  
Gertrud-Bäumer-Straße 16, 62 Wiesbaden, Tel. 30 24 41
- LEITHOFF, Horst, Dr. med., Institut für Rechtsmedizin, Tel. 19-23 87 und 19-23 88  
Wahlheimer Hof 30, 6501 Hahnheim, Tel. Udenheim 4 94
- LÖFFELHOLZ, Konrad, Dr. med., Pharmakologie und Toxikologie, Tel. 19-31 69  
Altkönigstraße 10, 6201 Bremtal, Tel. 92 71
- MANN Gunter, Dr. med., Geschichte der Medizin, Tel. 39-22 43  
Mörfelder Landstraße 29, 607 Langen (Hess.), Tel. 7 34 48
- MUSCHOLL, Erich, Dr. med., Pharmakologie und Toxikologie, Tel. 19-31 70  
Draiser Straße 87, 65 Mainz-Bretzenheim, Tel. 3 40 61
- OESCH, Franz, Dr. rer. nat., Pharmakologie und Toxikologie, Tel. 19-31 83  
Hinter der Kapelle 55, 65 Mainz-Bretzenheim, Tel. 38 24 14
- PETERSOHN, Franz, Dr. med., Institut für Rechtsmedizin, Tel. 19-23 84  
Am Klostergarten 9, 65 Mainz, Tel. 8 21 38
- PFEIFFER, Erhard, Dr. med., Professor, Hygiene-Institut, Tel. 19-31 54  
Hans-Böckler-Straße 52a, 65 Mainz, Tel. 3 57 14
- RÜDE, Erwin, Dr. rer. nat., Institut für Immunologie, Tel. 19-31 30  
In den Borngärten, 6501 Gau-Bischofsheim
- WALTHER, Gotfried, Dr. med., Institut für Rechtsmedizin, Tel. 19-23 96 und 19-29 76  
Hinter den Wiesen 12, 65 Mainz 32, Tel. 3 43 30
- WOLLERT, Uwe, Dr. rer. nat., Pharmakologie und Toxikologie, Tel. 19-31 73 und 19-30 18  
Göttelmannstraße 41, 65 Mainz, Tel. 8 59 20

**b) Habilitierte Bedienstete**

- DIERICH, Manfred P., Dr. med., Ass.-Prof., Institut für Mikrobiologie, Tel. 19-31 15  
Augustusstraße 11, Tel. 2 29 96
- JÄHNCHEN, Eberhard, Privatdozent, Dr. med., Pharmakologie und Toxikologie, Tel. 19-31 88  
Geschwister-Scholl-Straße 15, 62 Wiesbaden, Tel. 46 37 21
- KILBINGER, Heinz, Ass.-Prof., Dr. med., Pharmakologisches Institut, Tel. 19-31 79  
Am Stollhenn 67, 65 Mainz 25, Tel. 68 37 83
- KÖNIG, Wolfgang, Dr. med., Ass.-Prof., Institut für Medizinische Mikrobiologie, Tel. 19-31 43  
Im Münchfeld 13, 65 Mainz, Tel. 3 15 03
- LOOS, Michael, Dr. rer. nat., Priv.-Doz., Institut für Medizinische Mikrobiologie, Tel. 19-31 37  
und 31 44  
Donnersbergstraße 26, 65 Mainz-Hechtsheim, Tel. 5 83 23
- RÖLLINGHOFF, Martin, Priv.-Doz., Dr. med., Institut für Medizinische Mikrobiologie,  
Tel. 19-31 47  
Burgunderstraße 18, 6501 Zornheim, Tel. (0 61 36) 25 26
- WAGNER, Hermann, Priv.-Doz., Dr. med., Institut für Medizinische Mikrobiologie,  
Tel. 19-31 47  
Weinbergstraße 6, 6501 Nieder-Olm, Tel. (0 61 36) 58 00
- WERNER, Heinz-Peter, Prof. Dr. med., Wiss. Mitarb., Hygiene-Institut, Tel. 19-31 55  
Westring 257, 65 Mainz-Mombach, Tel. (0 61 31) 68 29 30

**ASSISTENZPROFESSOREN**

- DIERICH, Manfred P., Dr. med., Institut für Medizinische Mikrobiologie, Tel. 19-31 15  
Augustusstraße 11, 65 Mainz, Tel. 2 29 96
- DÜNGES, Wolfgang, Dr. rer. nat., Pharmakologisches Institut, Tel. 19-31 89  
Rilkeallee 14, 65 Mainz-Lerchenberg, Tel. 7 17 13
- JÄCKEL, Hans Otto, Dr. med., Institut für Rechtsmedizin, Tel. 19-26 87 und 28 68  
Sandmühle 14 1/10, 6501 Heidesheim
- KILBINGER, Heinz, Prof. Dr. med., Pharmakologisches Institut, Tel. 19-31 79  
Am Stollhenn 67, 65 Mainz 25, Tel. 68 37 83
- KÖNIG, Wolfgang, Dr. med., Institut für Medizinische Mikrobiologie, Tel. 19-31 43  
Im Münchfeld 13, 65 Mainz, Tel. 3 15 03
- NAWRATH, Hermann, Dr. med., Pharmakologisches Institut, Tel. 19-31 75  
Regerstraße 6, 65 Mainz-Lerchenberg, Tel. 74 10

**WISSENSCHAFTLICHE MITARBEITER**

- BEERMANN, Dieter, Dr. rer. nat., Wiss. Mitarb., Pharmakologisches Institut,  
Unter der Ruth 6, 6095 Ginsheim, Tel. 24 24
- BRUNNER, Helmut, Prof., Dr. med., Wiss. Mitarb., Institut für Immunologie  
Im Kirschgarten 8, CH-4106 Therwil, Schweiz
- DUNKELBERG, Hartmut, Dr. med., Wiss. Mitarb., Hygiene-Institut, Tel. 19-31 62  
Pfaffenwaldstraße 1, 6509 Schornsheim, Tel. (0 67 32) 71 55
- EDENHARDER, Hans Rudolf, Dr. rer. nat., Wiss. Ang., Hygiene-Institut  
Wallstraße 13, 65 Mainz, Tel. 38 19 43
- ENDRIS, Rolf, Dr. med. dent., Dr. med., Wiss. Ass., Institut für Rechtsmedizin,  
Tel. 19-26 88  
Birkenweg/Schwalbenweg, 6271 Engenhahn-Wildpark

- ENGELHARDT, Karin, Dr. med., Wiss. Ang., Hygiene-Institut, Tel. 19-31 65  
Hultschinerstraße 4, 65 Mainz, Tel. 5 62 87
- GRIEFAHN, Barbara, Dr. med., Wiss. Mitarb., Institut für Arbeits- und Sozialmedizin,  
Tel. 19-32 29  
Königsberger Straße 45, 6501 Nieder-Olm, Tel. 57 62
- HACKEL, Roland, Dr. rer. nat., Akad. Direktor, Institut für Rechtsmedizin, Tel. 19-24 57  
Bebelstraße 26, 65 Mainz-Bretzenheim, Tel. 3 43 48
- HARTMETZ, Günther, Wiss. Ang., Hygiene-Institut, Tel. 19-31 59  
Gonsenheimer Spieß 51, 65 Mainz, Tel. 38 10 34
- HÖHMANN, Eckhard, Dr. med., Wiss. Ass., Institut für Rechtsmedizin, Tel. 19-26 25  
Sauerbruchstraße 11, 65 Mainz-Finthen
- JONEN, Hans-Georg, Dr. med., Wiss. Mitarb., Pharmakologisches Institut, Tel. 19-31 94  
Am Gonsenheimer Spieß 8, 65 Mainz, Tel. 3 49 75
- JUNG, Hartmut, Wiss. Mitarb., Institut für Medizinische Mikrobiologie, Tel. 19-31 47  
Dominikanerstraße 5a, 65 Mainz, Tel. 9 32 03
- KAHL, Regine, Dr. med., Wiss. Mitarb., Pharmakologisches Institut, Tel. 19-32 46  
Karl-Zörgiebel-Straße 15, 65 Mainz-Bretzenheim, Tel. 3 43 26
- KLAIBER, Jürgen, Dr. med., Wiss. Mitarb., Tel. 19-23 88
- KUHNERT, Gisela, Wiss. Ass., Medizinhistorisches Institut, Tel. 39-22 43  
Elsa-Brandström-Straße 28, 65 Mainz 1, Tel. 68 22 58
- KUNTE, Helga, Dr. rer. nat., Akad. Direktor, Hygiene-Institut, Tel. 19-31 64  
Alfred-Mumbächer-Straße 67a, 65 Mainz-Bretzenheim, Tel. 3 40 33
- LILIENTHAL, Georg, Wiss. Mitarb., Medizinhistorisches Institut, Tel. 39-22 43  
Emser Straße 11, 62 Wiesbaden, Tel. (0 61 21) 37 69 08
- LINDMAR, Ruth, Dr. rer. nat., Akad. Direktor, Pharmakologisches Institut, Tel. 19-31 74  
Trommlerweg 13, 62 Wiesbaden, Tel. 46 18 02
- MÜLLER, Walter, Dr. rer. nat., Wiss. Mitarb., Pharmakologisches Institut, Tel. 19-31 78  
Wilhelm-Leuschner-Straße 22, 652 Worms, Tel. (0 62 41) 2 35 12
- PENZES, Laszlo, Dr. rer. nat., Wiss. Ang., Institut für Rechtsmedizin, Tel. 19-28 68  
Im Münchfeld 25, 65 Mainz, Tel. 38 34 56
- PFIZENMAIER, Klaus, Dr. rer. nat., Wiss. Mitarbeiter, Inst. für Med. Mikrobiologie,  
Tel. 19-31 47 und 31 16  
Ernst-Abbé-Straße 8, 609 Rüsselsheim
- PLATT, Karl-Ludwig, Dr. rer. nat., Wiss. Ass., Pharmakologisches Institut, Abt. Molekular-  
pharmakologie, Tel. 19-32 46  
Elsa-Brandström-Straße 73, 65 Mainz-Gonsenheim, Tel. 68 17 69
- RESKE, Konrad, Dr. rer. nat., Wiss. Mitarb., Institut für Immunologie, Tel. 19-31 30  
Berliner Straße 33, 65 Mainz
- RITZEL, Harald, Wiss. Ass., Pharmakologisches Institut  
Lanzelhohl 51, 65 Mainz-Bretzenheim, Tel. 2 95 24
- SCHNEIDER, Dietmar, Dr. rer. nat., Wiss. Ass., Institut für Med. Mikrobiologie, Tel. 19-31 34  
Nerotol 65, 62 Wiesbaden, Tel. 52 07 53
- SCHORLEMMER, Hans-U., Dr. rer. nat., Wiss. Mitarb., Institut für Medizinische Mikrobiologie,  
Tel. 19-31 29  
Papiermühlenweg 12, 6109 Mühlthal 4, Tel. (0 61 51) 1 43 20
- SCHREIBER, Lukas, Dipl.-Psych., Wiss. Ass., Institut für Rechtsmedizin, Tel. 19-21 06  
Obere Zahlbacher Straße 16, 65 Mainz 1, Tel. 14 95 18
- SLEMROVA, Jana, Dr. rer. nat., Wiss. Ang., Hygiene-Institut, Tel. 19-31 56  
Hochstraße 77, 65 Mainz-Bretzenheim, Tel. 36 19 10

- STÖTTER, Hans, Dr. med., Wiss. Mitarb., Institut für Immunologie, Tel. 19/31 30  
 Wilhelm-Holzamer-Straße 10, 65 Mainz-Hechtsheim, Tel. 5 82 05
- WITTIG, Johannes, Dr. med., Akad. Oberrat, Hygiene-Institut, Tel. 19-31 49  
 Am Schinnergraben 128, 65 Mainz-Hechtsheim, Tel. 5 88 05

**B) Lehrbeauftragte und Nichtbedienstete Lehrkräfte**

**NICHTBEDIENSTETE PROFESSOREN**

- CARLSON, Sven, Dr. med., Hygiene und Mikrobiologie,  
 Direktor des Hygiene-Instituts der Stadt Nürnberg  
 Flurstraße 17, 85 Nürnberg, Tel. (09 11) 3 98 25 20 (liest nicht)
- DUPUIS, Heinrich, Prof. Dr. agr., Leiter der Arbeitsgruppe Anthropotechnik des Max-Planck-  
 Instituts für Landarbeit und Landtechnik Bad Kreuznach  
 Holbeinstraße 85, 655 Bad Kreuznach, Tel. (06 71) 6 26 12
- KLOTTER, Hans-Erich, Prof. Dr. rer. nat., Hygiene, Ministerium für Landwirtschaft,  
 Weinbau und Umweltschutz  
 Große Bleiche 55, 65 Mainz, Tel. 16 24 25
- KREBS, Rolf, Dr. med., Pharmakologie und Toxikologie  
 Am Buschhäuschen 57, 56 Wuppertal 1, Tel. (02 02) 31 17 82
- LAMMERS, Theo, Dr. med., Hygiene und Bakteriologie,  
 Direktor des Hygiene-Instituts der Stadt Dortmund  
 Alexanderstraße 8, 46 Dortmund, Tel. (02 31) 54 22 36 15
- RINGELMANN, Ronald, Dr. med., Medizinische Mikrobiologie,  
 Direktor des Bakteriologisch-Serologischen Instituts der Städt. Krankenanstalten  
 Moltkestraße 14, 75 Karlsruhe
- WASIELEWSKI, Eberhard, von, Dr. med., Hygiene und Bakteriologie,  
 Leiter der Pharma-Forschung der Farbwerke Hoechst AG  
 Annabergstraße 28, 65 Mainz, Tel. 8 66 90

**Lehrveranstaltungen**

**HYGIENE**

- |   |   |   |
|---|---|---|
| <p>001 Ökologischer Kurs, Teil Hygiene<br/>                 (neue ÄAppO: Pflichtkurs)<br/>                 2-std., jeweils 1/2 Semester<br/>                 Kurs A: Mo 14–16,<br/>                 Kurs B: Di 14–16,<br/>                 Kurs C: Mi 14–16,<br/>                 Kurs D: Mo 14–16,<br/>                 Kurs E: Di 14–16,<br/>                 Kurs F: Mi 14–16,</p> | <p>jeweils R 648, Institutshochhaus</p> | <p>J. Borneff<br/>                 M. Borneff<br/>                 H. Dunkelberg<br/>                 R. Edenharder<br/>                 K. Engelhardt<br/>                 G. Hartmetz<br/>                 H. E. Klotter<br/>                 H. Kunte<br/>                 E. Pfeiffer<br/>                 H.-P. Werner<br/>                 J. R. Wittig</p> |
| <p>002 Hygiene (alte BO: Pflichtvorlesung, neue ÄAppO: kursbegleiten-<br/>                 de Vorlesung)<br/>                 2-std., Mi 10–12,</p>   | <p>Institutshochhaus, R 648</p>         | <p>J. Borneff</p>   |
| <p>003 Epidemiologie und Schutzimpfung (Impfkurs)<br/>                 (alte BO: Pflichtkurs, neue ÄAppO: kursbegleitende Vorlesung)<br/>                 2-std., Di 11–13,</p>   | <p>Institutshochhaus, R 648</p>         | <p>J. Borneff</p>   |

- |     |   |   |
|-----|---|---|
| 004 | Schwerpunkte der Krankenhaushygiene<br>2-std., Di 16–18, Institutshochhaus, R 648           | H.-P. Werner                              |
| 005 | Hygiene einschließlich Gesundheitsfürsorge für Zahnmediziner<br>2-std., Di 17–19, Gr Hs ZMK | E. Pfeiffer                               |
| 006 | Anleitung zum wissenschaftlichen Arbeiten<br>ganztägig, Z. u. O. n. V.                      | J. Borneff<br>E. Pfeiffer<br>H.-P. Werner |

## MEDIZINISCHE MIKROBIOLOGIE

### Pflichtlehrveranstaltungen

- |     |   |   |
|-----|---|---|
| 101 | Medizinische Mikrobiologie, für Studierende der neuen ÄAppO.<br>Praktikum der Mikrobiologie, theoretischer Teil (Seminar)<br>4-std., Mo, Di, Mi 12–13, Fr 9–10, Gr Hs Pathologie            | D. Falke<br>P. Klein  |
| 102 | Praktikum der Mikrobiologie, praktischer Teil<br>(alte AO: Bakteriolog.-Serolog. Kurs) 70 Plätze<br>3-std., Mo 14–15.30, Di 14–14.45, KS Bau 12   | D. Bitter-Suermann<br>D. Falke<br>U. Hadding<br>P. Klein      |
| 103 | Praktikum der Mikrobiologie, theoretischer Teil<br>und praktischer Teil (2 x 70 Plätze)<br>3 Wochen, ganztägig,<br>Beginn: Mo, 19. Februar 1979, Hs. Innere Medizin<br>Praktikum: KS Bau 12 | D. Bitter-Suermann<br>M. P. Dierich<br>U. Hadding<br>W. König |
| 104 | Medizinische Mikrobiologie für Pharmazeuten mit Übungen<br>3-std., Mi 16.30–18, Do 10.30–11.15, KS Bau 12   | M. Loos<br>E. v. Wasielewski                                  |

### Zusätzlich angebotene Lehrveranstaltungen für Naturwissenschaftler

- |     |   |   |
|-----|---|---|
| 111 | Virologischer Kurs für Naturwissenschaftler<br>(nur Examenssemester, begrenzte Teilnehmerzahl)<br>ganztägig, Z. u. O. n. V. | D. Falke  |
| 112 | Immunologisches Seminar mit praktischen Übungen<br>für Naturwissenschaftler, begrenzte Teilnehmerzahl<br>Z. u. O. n. V.     | M. Loos<br>M. Röllinghoff<br>H. Wagner<br>E. Rude |
| 113 | Einführung in die Medizinische Mikrobiologie für Pharmazeuten<br>1-std., Mi 18–19, KS Bau 12                                | E. v. Wasielewski                                 |

### Zusätzlich angebotene Lehrveranstaltungen für Mediziner

- |     |   |  |
|-----|---|--|
| 116 | Ausgewählte Kapitel der Virologie für Mediziner<br>1-std., Z. u. O. n. V.   | D. Falke   |
| 117 | Spezielle Kapitel der Infektionsimmunologie<br>1-std., Fr 10–11, R 939, Inst. f. Med. Mikrobiologie   | M. Röllinghoff<br>H. Wagner  |
| 118 | Anleitung zum wissenschaftlichen Arbeiten<br>ganztägig, n. V.   | D. Bitter-Suermann<br>M. P. Dierich<br>D. Falke<br>U. Hadding      |
| 119 | Einführung in die Serologie der Bluttransfusion<br>mit blutgruppenserologischem Praktikum<br>2-std., 14-tägl., Z. n. V., Transfusionszentrale | W. König<br>E. M. Lemmel<br>M. Loos<br>M. Röllinghoff<br>H. Wagner |
| 120 | Ausgewählte Kapitel der Immunhämatologie<br>und Transfusionskunde<br>1-std., Z. n. V., Transfusionszentrale                                   | A. Arndt-Hanser  |
| 121 | Serologische und präparative Immunchemie der Blutersatzmittel<br>1-std., Z. n. V., KS Bau 12  | H. Bitz  |



**PHARMAKOLOGIE UND TOXIKOLOGIE**

**Pflichtlehrveranstaltungen mit Leistungsnachweis**

- 201 Kursus der Allgemeinen Pharmakologie und Toxikologie  
 6-std., (Pflichtveranstaltung nach der ÄAppO)  
 a) Seminar für alle Teilnehmer der Parallelkurse I-IV  
 (Pharmakologie I und II und Toxikologie nach der  
 alten BO)  
 4-std., Di, Mi, Do, Fr 11–12, Gr Hs Pathologie
- b) Praktischer Teil mit Unterricht in kleinen  
 Gruppen,  
 KS Pharmakologie, 11. Stock, Hochhaus  
 Parallelkurs I  
 2-std., Di 14 s. t.–15.30  
 Parallelkurs II  
 2-std., Mi 13.30–15  
 Parallelkurs III  
 2-std., Mi 16 s. t.–17.30  
 Parallelkurs IV  
 2-std., Do 14 s. t.–15.30
- 202 Kursus der speziellen Pharmakologie und Toxikologie  
 (Arzneiverordnungen mit praktischen Übungen im Rezeptieren)  
 3-std., Mo 16–17, Di 16–18, Gr Hs Pathologie
- 203 Kursus der pharmazeutischen und medizinischen Terminologie  
 (Pflichtveranstaltung für Pharmazeuten)  
 1-std., Di 16–17, SR FB Pharmazie
- H. Kilbinger  
 E. Muscholl
- W. Dünges  
 H. Kilbinger  
 E. Muscholl  
 N. N.  
 N. N.  
 mit Wiss. Mit-  
 arbeitern  
 D. Beermann  
 K. Fehske
- S. Höckel  
 H. G. Jonen  
 R. Kahl  
 R. Lindmar  
 W. Müller  
 K. L. Platt  
 H. Ritzel  
 D. Trenk
- E. Jähnchen  
 G. F. Kahl  
 K. Löffelholz
- R. Kahl  
 K. L. Platt

**Pflichtlehrveranstaltungen**

- 206 Pharmakologie für Pharmazeuten und Chemiker I  
 2-std., Mo 17–19, SR FB Pharmazie
- 207 Pharmakologie für Zahnmediziner, einschl. Arzneiverordnungen I  
 3-std., Mo 15–17, Do 15–16, Hs Zahnklinik
- F. Oesch
- R. Krebs  
 H. Nawrath  
 U. Wollert

**Wahllehrveranstaltungen**

- 211 Therapeutisches Kolloquium  
 1-std., Do 16–17, KoR Nachsorgeklinik, Parterre
- 212 Arbeiten im Pharmakologischen Labor  
 ganztägig, n. V., im Inst.
- 213 Mechanismen der Biosynthese und der Inaktivierung  
 reaktiver Metabolite (für Mediziner und Natur-  
 wissenschaftler) Seminar  
 2-std., Mo 8.30–10.30, Hochhaus, 4. Stock, SR 456
- H. Gilfrich  
 K. Löffelholz  
 E. Muscholl  
 H. P. Wolf
- E. Jähnchen  
 G. F. Kahl  
 H. Kilbinger  
 K. Löffelholz
- E. Muscholl  
 F. Oesch  
 U. Wollert
- F. Oesch  
 D. Beermann  
 P. Bentley  
 K. L. Platt

**GESCHICHTE DER MEDIZIN**

**Pflichtlehrveranstaltungen**

- 301 Kursus der medizinischen Terminologie  
 2-std., Kurs A: Mo 15–17,  
 Kurs B: Di 14–16,  
 Kurs C: Di 16–18,  
 Kurs D: Mi 9–11, jeweils SR Inst. (SB II/5)
- G. Mann  
 W. F. Kummel  
 N. N.  
 G. Lilienthal

- 302 Geschichte der Medizin mit besonderer Berücksichtigung der Zahnheilkunde  
1-std., Di 11–12, Histol. Zahnklinik  
W. F. Kümmel

### Dringend empfohlene Lehrveranstaltungen

- 306 Geschichte der Medizin (historische, kulturelle und soziale Grundlagen des ärztlichen Denkens, Wissens und Handelns)  
2-std., Fr 10–12, Hs HNO/Augenklinik  
G. Mann
- 307 Methoden der wissenschaftlich-literarischen Arbeit (medizinische Bibliographie). Einführung für Studenten und Doktoranden aller medizinischen Fachgebiete  
1-std., in 3 Parallelkursen  
Kurs A: Mi 9–10, jeweils Leseraum  
Kurs B: Mi 10–11, Med. Zentralbibliothek Bau 19  
Kurs C: Mi 11–12, G. Mann

### Wahllehrveranstaltungen

- 311 Emil du Bois-Reymond (1818–1896), Physiologe, Zoologe, Philosoph, Wissenschaftshistoriker: der Gelehrte und seine Zeit (offenes Seminar)  
2-std., 14-tägl., Di 18–20, SR Inst (SB II/5)  
G. Mann  
W. F. Kümmel
- 312 Wissenschaftsgeschichte im Gespräch (offenes Kolloquium)  
Themen siehe Aushang!  
2-std., 14-tägl., Di 18–20, SR Inst. (SB II/5)  
G. Mann  
W. F. Kümmel  
N. N.  
G. Lilienthal
- 313 Einführung in die Literatur und Methode der Medizingeschichte (Proseminar)  
1-std., Do 10–11, verlegbar, SR Inst. (SB II/5)  
G. Mann
- 314 Doktoranden-Kolloquium  
1-std., Z. n. V., SR Inst. (SB II/5)  
G. Mann  
W. F. Kümmel
- 315 Bibliographisch-literarische Beratung bei wissenschaftlichen Arbeiten  
Di, Mi, Do 15–16, Inst. (SB II/5)  
G. Mann  
W. F. Kümmel  
N. N.  
G. Lilienthal

## RECHTSMEDIZIN

### Pflichtlehrveranstaltungen

- 401 Ökologischer Kurs, Teil Rechtsmedizin, jeweils 1/2 Semester  
2-std., Do 16–18, Fr 14–18, KI Hs Pathologie  
H. O. Jäckel  
G. Walther
- 402 Rechtsmedizin einschl. Versicherungsmedizin und ärztliche Rechts- und Berufskunde  
3-std., Di, Mi, Do 9–10, KI Hs Pathologie  
R. Hackel  
H. O. Jäckel  
H. Leithoff  
F. Petersohn  
G. Walther

### Wahllehrveranstaltungen

- 406 Aktuelle Fragen der Verkehrsmedizin  
1-std., Z. u. O. n. V.  
H. Leithoff  
F. Petersohn
- 407 Kolloquium für Examensfragen  
2-std., Mi, Do 17–18, Bibliothek Rechtsmedizin  
H. O. Jäckel  
G. Walther
- 408 Anleitung zum wissenschaftlichen Arbeiten  
Z. u. O. n. V.  
G. Walther
- 409 Doktoranden-Kolloquium  
Z. u. O. n. V.  
G. Walther

410	Rechtsmedizin für Juristen II 1-std., Fr 9–10,	ReWi	F. Petersohn H. Leithoff
411	Spurenkunde 1-std., Fr 10–11	ReWi	F. Petersohn
412	Kriminologie des Okkultismus 1-std., 14-tägl., Fr 15–17,	ReWi	F. Petersohn E. Freitag
413	Kriminologische Klinik 2-std., Fr 17–19,	ReWi	A. Mergen F. Petersohn

## ARBEITS- UND SOZIALMEDIZIN

### Pflichtlehrveranstaltungen

501	Ökologischer Kurs, Teil Arbeits- und Sozialmedizin (neue ÄAppO) 2-std., Do 14–16 (Seminarteil für alle Teilnehmer) Gr Hs Chirurgie: Beginn: 19. Oktober 1978 Praktikumsteil: Do 16 s. t. – 18, SR 3. Stock, R 301, Hochhaus Augustusplatz (Gruppeneinteilung s. Aushang)		G. Jansen H. Dupuis u. Mitarbeiter
-----	---	--	--

### Dringend empfohlene Lehrveranstaltungen

506	Grundzüge der Arbeits- und Sozialmedizin 1-std., Do 10–11, R 301, Hochhaus Augustusplatz Vorbesprechung: 19. Oktober 1978, 10 Uhr, R 301		G. Jansen u. Mitarbeiter
-----	--	--	-----------------------------

### Wahlllehrveranstaltungen

511	Kolloquium über Fragen des Umweltschutzes, der medizinisch- psychologischen Lärm- und Schlafforschung 1-std., Do 9–10 od. n. V., R 301 Vorbesprechung: 19. Oktober 1978, 10 Uhr, R 301		G. Jansen B. Griefahn u. Mitarbeiter
512	Ergonomische Grundlagen der Arbeitsplatzgestaltung für Mediziner 1-std., Do 10–11 od. n. V., SR, 3. Stock, R 301, Hochhaus Augustusplatz Vorbesprechung: 19. Oktober 1978, 10 Uhr, R 301		H. Dupuis
513	Arbeitsmedizinische Betriebsbesichtigungen und sozial- medizinische Exkursionen (n. V.) Vorbesprechung: Do 14–16, Gr Hs Chirurgie, Beginn: 19. Oktober 1978		G. Jansen H. Dupuis u. Mitarbeiter

### Kolloquium

516	Doktorandenkolloquium und Anleitung zum wissenschaft- lichen Arbeiten 2-std., n. V.		G. Jansen H. Dupuis u. Mitarbeiter
-----	---	--	--

## IMMUNOLOGIE

521	Einführung in die Immunologie für Mediziner und Natur- wissenschaftler, Teil II 2-std., n. V.		K. Reske E. Rüde
522	Immunologisches Seminar für Mediziner und Natur- wissenschaftler 2-std., n. V.		K. Reske E. Rüde H. Stötter
523	Zellbiologie: Das Zytoskeletton 1-std., n. V.		G. Brunner
524	Anleitung zum wissenschaftlichen Arbeiten ganztägig, n. V.		E. Rüde

## 07. Fachbereich Klinische Institute

**Anschrift:** Postfach 39 60, Langenbeckstraße 1 (Schwesternhaus II), 65 Mainz

**Dekan:** Prof. Dr. R. Wolf, Sprechzeiten: Nach vorheriger Anmeldung im Sekretariat,  
Tel. 19-29 66

**Dekanat:** Renate Tresz, Tel. 19-29 66

### Wissenschaftliche Einrichtungen

Integrierte wissenschaftliche Einrichtungen mit eigener Leitung und eigener Verwaltung.

#### Institut für Anästhesiologie, Ehrlichweg 6

Leitung: Prof. R. Frey, Tel. 19-26 35—21 17, Sekretariat: Tel. 19-26 35—21 17

Professoren: H. U. Gerbershagen, Tel. 19-20 55—20 56, M. Halmágyi, Tel. 19-27 02,  
G. Sehhati-Chafai, Tel. 19-25 19, K. Stosseck, Tel. 19-20 51

Ass.-Prof.: F.-R. Brost, Tel. 19-25 19

Wiss. Mitarbeiter: Dr. W. Abdulla, Dr. E. Bloh, Dr. G. Böttger, Dr. J. Collo, Dr. Z. Deranja,  
G. Diether-Vasseur, Dr. R. Dücker, Dr. K. Erdmann, Dr. P. F. Fischer, Dr. D. Ganu, Dr.  
R. Goedecke, Dr. F. Goergen, B. Hauf, Dr. E. Herrmann, Dr. G. Hoffmann, G. Huber,  
Dr. H. Jacobi, Dr. R. Janik, Dr. B. Kaiser, Dr. P. Kleemann, Dr. U. Kleinheisterkamp,  
W. Kremer, Dr. P. Kuleszynski, Dr. E. Lanz, Dr. B. Lindemann, G. Linnartz,  
Dr. H. von Lutzki, Dr. H. Makowski, Dr. U. Meuser, Dr. H. Müller, Dr. K.-P. Müller, Dr.  
N. Müller-Suur, F. Nauth, Dr. K. Nebe, R. Neus, Dr. Ch. Panhans, K. Reiff, Dr. G. Reiter,  
Dr. Ch. Riemasch-Becker, Dr. J. Riemasch-Becker, A. Schmutzler, R. Schwarz, Dr. C.  
Sostegno, Dr. B. Stein, Dr. U. Steingass, Dr. Theiß, Dr. D. Thust, Dr. H. Tschokl-  
Heinrichs, E. Voit, Dr. W. D. Wilhelm

#### Institut für Klinische Strahlenkunde, Naunynweg 9

Leitung: N. N., Tel. 19-23 70, Sekretariat: R. Görges, Tel. 19-23 71

Professoren: D. Eissner, Tel. 19-28 04, M. Georgi, Tel. 19-23 58, K. Hahn, Tel. 19-28 04,  
J. Kutzner, Tel. 19-28 03, R. Wolf, Tel. 19-23 77

Wiss. Mitarbeiter: Dr. E. Böck, K.-H. Brod, Dr. M. Broglie, P. Diezler, Dr. H. J. Ernst, Dr. A. C.  
v. Gizycki, Dr. W. Grimm, Dr. J. Günther, Dr. H. J. Hämmerling, A. Haubner, Dr. B.  
Hölker, Dr. H. Hücker, Dr. K.-J. Klose, H. Klusemann, Dr. H. P. Kurtenbach, Dr. H. Leeder,  
Dr. L. Meyzis, Dr. K. Ott, Dr. Dr. D. Piroth, H.-J. Schaeffer, Dr. E. Schindler, Dr. Th. Schreyer,  
Dr. G. Schröter, Dr. G. Schumann, Ch. Thiel, Dr. H. Weigand

#### Abteilung für Neuroradiologie, Czernyweg 3

Leitung: Prof. Dr. S. Wende, Tel. 19-21 41, Sekretariat: K. Benda, N. Zi. 161, Tel. 19-21 39

Wiss. Mitarbeiter: Dr. K. Kretzschmar, Dr. B. Ludwig, Dr. R. Simon

**Pathologisch-Anatomisches Institut, Reisingerweg 4**

Leitung: Prof. Dr. W. Thoenes, Tel. 19-23 01, Sekretariat: B. Schumacher, N. Zi. 01—110,  
01—115, Tel. 19-23 05

Professoren: P. Höhn, Tel. 19-26 77, K. H. Langer, Tel. 19-26 00, K. Paulini, Tel. 19-23 03

Wiss. Mitarbeiter: Dr. E. Dinkel, Dr. H. Gabbert, Dr. H.-D. John, Dr. U. Mielke, Dr. H.-J. Rumpelt, Dr. H. M. Schneider, Dr. W. Sonntag, Dr. K. Sorger, Dr. S. Störkel, Dr. R. Wagner, Dr. W. Will

**Abteilung für Neuropathologie, Reisingerweg 6**

Leitung: Prof. Dr. J. M. Schröder, Tel. 19-28 13, Sekretariat: L. Willms, N. Zi. 01—229,  
App. 40 55

Wiss. Mitarbeiter: Dr. U. v. Bardeleben, Dr. J. Bohl, Tel. 19-29 59, App. 40 55

**Abteilung für Kinderpathologie, Reisingerweg 6**

Leitung: N. N., Tel. 19-23 09, Sekretariat: Ch. Schmalzel, App. 40 53

Wiss. Mitarbeiter: N. N., App. 40 56

**Institut für Medizinische Statistik und Dokumentation, Obere Zahlbacher Straße 69**

Leitung: Prof. Dr. J. Michaelis, Tel. 19-31 02, Sekretariat: E. Japp, Zi. 109, Tel. 19-31 01

Ass.-Prof.: E. Scheidt, Tel. 19-32 52

Wiss. Mitarbeiter: M. Budenz, Tel. 19-32 52, Dr. W. Ehrenberg-Kieckebusch, H. Knorr,  
R. Lippold, Dr. K.-H. Schicketanz, S. Wellek

## Personalteil

(Die Sprechstunden finden, sofern nicht anders angegeben, unmittelbar nach der Vorlesung statt).

**A) Bedienstete der Universität****PROFESSOREN****a) Hauptamtliche Professoren**

BRETT, Heinrich, Dr. med., Allgemeine Pathologie und Pathologische Anatomie, emeritiert  
Finther Landstraße 58, 65 Mainz-Gonsenheim, Tel. 4 14 33  
Sprechstunden: n. V.

DIETHELM, Lothar, Dr. med., Medizinische Strahlenkunde, Tel. 19-23 70, emeritiert  
Weichselstraße 53, 65 Mainz, Tel. 5 21 21

FREY, Rudolf, Dr. med., Anästhesiologie, Tel. 19-26 35 und 19-21 17  
Oderstraße 53, 65 Mainz, Tel. 5 27 51

GEORGI, Max, Dr. med., Klinische Strahlenkunde, Tel. 19-23 58  
Am Gonsenheimer Spieß 16, 65 Mainz, Tel. 38 13 00

GERBERSHAGEN, Hans-Ulrich, Dr. med., Institut für Anästhesiologie, Tel. 19-20 55 und  
19-20 56  
Kakteenweg 6, 65 Mainz-Finthen, Tel. 9 95 93

HAHN, Klaus, Dr. med., Institut für Klinische Strahlenkunde, Tel. 19-28 04  
Rieslingweg 6, 6501 Gau-Bischofsheim, Tel. 33 09

HALMÁGYI, Miklos, Dr. med., Anästhesiologie, Tel. 19-27 02  
Langenbeckstraße 1, 65 Mainz

- KOLLER, Siegfried, Dr. phil., Dr. med., Medizinische Statistik und Dokumentation, emeritiert  
Georg-Büchner-Straße 25, 65 Mainz-Hechtsheim, Tel. 5 93 15/  
Sprechstunden: n. V.
- KUTZNER, Joachim, Dr. med., Klinische Strahlenkunde, Tel. 19-28 03  
Backhaushohl 46, 65 Mainz-Bretzenheim, Tel. 3 44 83
- LANGER, Karl-Heinz, Dr. med., Cytobiologie und Cytopathologie, Tel. 19-26 00  
Rüdesheimer Straße 15, 6203 Hochheim/Main, Tel. (0 61 46) 45 41
- MEYER, Wladimir, Dr. med., Allgemeine Pathologie und Pathologische Anatomie, emeritiert  
Annabergstraße 4, 65 Mainz, Tel. 57 82 64
- MICHAELIS, Jörg, Dr. med., Institut für Medizinische Statistik und Dokumentation,  
Tel. 19-31 02 und 19-31 01  
Liebermannstraße 26, 65 Mainz-Lerchenberg, Tel. 7 12 28
- PAULINI, Kurt, Dr. med., Allgemeine Pathologie und Pathologische Anatomie,  
Tel. 19-23 03  
Pfarrer-Stockheimer-Straße 35a, 65 Mainz-Bretzenheim, Tel. 3 34 75
- SCHRÖDER, J. Michael, Dr. med., Neuropathologie, Tel. 19-28 13  
An der Bachwiese 13, 6501 Wackernheim, Tel. (0 61 32) 57 41
- THOENES, Wolfgang, Dr. med., Allgemeine Pathologie und Pathologische Anatomie,  
Tel. 19-23 01  
Welschstraße 5, 65 Mainz, Tel. 5 45 50
- WENDE, Sigurd, Dr. med., Neuroradiologie, Tel. 19-21 41  
Kerschensteinerstraße 17–19, 65 Mainz-Gonsenheim, Tel. 38 19 25
- WOLF, Rudolf, Dr. rer. nat., Medizinische Physik, Tel. 19-29 66, 19-23 77 und 19-31 80  
Fichtenstraße 3, 6201 Hünstetten-Oberlibbach, Tel. (0 61 28) 7 15 16

#### b) Habilitierte Bedienstete

- EISSNER, Dagmar, Dr. med., Radiologie und Nuklearmedizin, Institut für Klinische Strahlenkunde, Tel. 19-28 04 und 19-22 47  
Am Hechenberg 24, 65 Mainz 42, Tel. 5 87 77
- HÖHN, Peter, Dr. med., Allgemeine Pathologie und Pathologische Anatomie, Pathologisches Institut, Tel. 19-26 77  
Spitzwegstraße 1, 65 Mainz-Lerchenberg, Tel. 7 35 25
- SEHHATI-CHAFAI, Gholam, Dr. med., Institut für Anästhesiologie, Tel. 19-20 65 und 19-25 19  
Matthias-Grunewald-Straße 35, 609 Rüsselsheim, Tel. (0 61 42) 5 54 97
- STOSSECK, Klaus, Dr. med., Institut für Anästhesiologie, Tel. 19-20 51  
Kaiserstraße 21, 65 Mainz, Tel. 67 61 63

#### ASSISTENZPROFESSOREN

- BROST, Frank-Rüdiger, Dr. med., Institut für Anästhesiologie, Tel. 19-25 19  
Rheingaustraße 17, 65 Mainz, Tel. 50 94 85
- SCHEIDT, Eberhard, Dr. med., Institut für Medizinische Statistik und Dokumentation,  
Tel. 19-32 52  
Beuthener Straße 22, 65 Mainz, Tel. 5 29 88

#### WISSENSCHAFTLICHE MITARBEITER

- ABDULLA, Whalid, Dr. med., Institut für Anästhesiologie, Tel. 19-20 18  
Thomas-Mann-Straße 3a, 65 Mainz

- VON BARDELEBEN, Ulrich, Dr. med., Abteilung für Neuropathologie, Pathologisch-Anatomisches Institut  
Am Gonsenheimer Spieß 93, 65 Mainz 1, Tel. 3 26 51
- BLOH, Elke, Dr. med., Institut für Anästhesiologie, Tel. 19-20 18  
Wallaustraße 30, 65 Mainz
- BÖCK, Egon, Dipl.-Phys., Institut für Klinische Strahlenkunde  
Kaiser-Friedrich-Promenade 31/33, 638 Bad Homburg, Tel. (0 61 72) 2 98 91
- BÖTTGER, Gabriele, Dr. med., Institut für Anästhesiologie, Tel. 19-20 18  
Langenbeckstraße 1, 65 Mainz
- BOHL, Jürgen, Dr. med., Abteilung für Neuropathologie, Pathologisch-Anatomisches Institut, Tel. 19-29 59  
Hessenring 24, 6201 Nordenstadt, Tel. (0 61 22) 25 81
- BROD, Karl-Heinz, Dipl.-Chem., Institut für Klinische Strahlenkunde, Tel. 19-23 78  
Nordring 6, 671 Frankenthal, Tel. 42 17
- BROGLIE, Michael, Dr. med., Institut für Klinische Strahlenkunde  
Ernst-Abbé-Straße 1, 65 Mainz-Gonsenheim, Tel. 4 37 66
- BUDENZ, Margarete, Dipl.-Math., Institut für Medizinische Statistik und Dokumentation  
Friedrichstraße 61, 65 Mainz 23, Tel. 19-32 52
- COLLO, Jutta, Dr. med., Institut für Anästhesiologie, Tel. 19-20 70  
Südring 211, 65 Mainz 1, Tel. 3 52 03
- DERANJA, Zelimir, Dr. med., Institut für Anästhesiologie, Tel. 19-20 18  
Weichselstraße 72, 65 Mainz, Tel. 5 22 76
- DIETHER-VASSEUR, Germaine, Institut für Anästhesiologie, Tel. 19-20 18  
Biebricher Allee, 62 Wiesbaden
- DIEZLER, Patricius, Institut für Klinische Strahlenkunde  
Elbestraße 61a, 65 Mainz-Gonsenheim, Tel. 4 35 99
- DINKEL, Ernst, Dr. med., Pathologisch-Anatomisches Institut  
Adam-Karrilon-Straße 23a, 65 Mainz, Tel. 67 29 04
- DÜCKER, Rainer, Dr. med., Institut für Anästhesiologie, Tel. 19-20 18  
Hartmut-Pfeil-Weg 5, 61 Darmstadt, Tel. 5 46 31
- EHRENBERG-KIECKEBUSCH, Waldtraud, Akad. Direktor, Dr. rer. nat.,  
Institut für Medizinische Statistik und Dokumentation, Tel. 19-31 12  
Alfred-Mumbächer-Straße 38, 65 Mainz, Tel. 3 33 12
- ERDMANN, Klaus, Dr. med., Institut für Anästhesiologie, Tel. 19-20 18  
Langenbeckstraße 1, 65 Mainz
- ERNST, Heinz-Jürgen, Dr. med., Institut für Klinische Strahlenkunde  
Otto-Hahn-Straße 12, 65 Mainz-Erbersheim
- FISCHER, Peter Ferdinand, Akad. Direktor, Dr. med., Institut für Anästhesiologie,  
Tel. 19-20 68  
Südring 355, 65 Mainz, Tel. 3 50 52
- GABBERT, Helmut, Dr. med., Pathologisches Institut, Tel. 19-26 01  
Am Taubertsberg 2, 65 Mainz, Tel. 38 10 35
- GANU, Dhondu, Dr. med., Institut für Anästhesiologie, Tel. 19-20 18  
Alfred-Mumbächer-Straße 67c, 65 Mainz-Bretzenheim
- VON GIZYCKI, Andreas-Christoph, Dr. med., Institut für Klinische Strahlenkunde  
Falkenstraße 5, 6501 Zornheim, Tel. (0 61 36) 60 08
- GOEDECKE, Rainer, Dr. med., Institut für Anästhesiologie, Tel. 19-20 18  
Fritz-Kohl-Straße 20, 65 Mainz
- GOERGEN, Fernand, Institut für Anästhesiologie, Tel. 19-20 18  
Langenbeckstraße 1, 65 Mainz

- GRIMM, Werner, Dr. rer. nat., Institut für Klinische Strahlenkunde, Tel. 19-28 01  
Martin-Kirchner-Straße 1, 65 Mainz-Bretzenheim, Tel. 3 48 17
- GÜNTHER, Rolf, Dr. med., Institut für Klinische Strahlenkunde, Tel. 19-21 25  
Am Sonnigen Hang 21, 65 Mainz-Marienborn
- HÄMMERLING, Hans-Joachim, Dr. med., Institut für Klinische Strahlenkunde  
Körnerstraße 28, 6201 Naurod, Tel. (0 61 27) 42 12
- HAUBNER, Aleksandra, Institut für Klinische Strahlenkunde  
Hegelstraße 47, 65 Mainz, Tel. 3 18 69
- HAUF, Barbara, Dr. med., Institut für Anästhesiologie, Tel. 19-28 58 und 19-20 18  
Neue Mainzer Straße 39, 65 Mainz, Tel. 50 92 36
- HERRMANN, Eike, Dr. med., Institut für Anästhesiologie, Tel. 19-20 18  
Kurfürstenstraße 4, 65 Mainz, Tel. 6 32 03
- HÖLKER, Bernhard, Dr. med., Institut für Klinische Strahlenkunde  
Berliner Straße 16, 6535 Gau Algesheim, Tel. (0 67 25) 10 05
- HOFFMANN, Gabriele, Dr. med., Institut für Anästhesiologie, Tel. 19-20 18  
Steinritsch 14, 6501 Klein-Winternheim, Tel. (0 61 36) 83 79
- HUBER, Günter, Institut für Anästhesiologie, Tel. 19-20 18  
Langenbeckstraße 1, 65 Mainz
- HÜCKER, Harald, Dr. med., Institut für Klinische Strahlenkunde, Tel. 19-20 48  
Kretzerweg 5, 65 Mainz 43, Tel. 8 72 23
- JACOBI, Helmut, Dr. med., Institut für Anästhesiologie, Tel. 19-20 18  
Elbestraße 10, 65 Mainz, Tel. 4 44 55
- JANIK, Ralph, Dr. med., Institut für Anästhesiologie, Tel. 19-20 18  
Langenbeckstraße 1, 65 Mainz
- JOHN, Hans-Dieter, Dr. med., Pathologisches Institut, Tel. 19-23 07  
Am Stiftswingert 15, 65 Mainz, Tel. 8 27 83
- KAISER, Barbara, Dr. med., Institut für Anästhesiologie, Tel. 19-20 18  
Langenbeckstraße 1, 65 Mainz
- KLEEMANN, Peter Paul, Dr. med., Institut für Anästhesiologie, Tel. 19-20 18  
Langenbeckstraße 1, 65 Mainz
- KLEINHEISTERKAMP, Ursula, Dr. med., Akad. Direktor, Institut für Anästhesiologie,  
Tel. 19-28 66  
Rubensallee 44a, 65 Mainz-Lerchenberg, Tel. 7 26 66
- KLOSE, Klaus-Jochen, Dr. med.  
Igelweg 2-4, 609 Rüsselsheim, Tel. (0 61 42) 6 12 49
- KLUSEMANN, Heike, Institut für Klinische Strahlenkunde  
Dresdener Straße 40, 65 Mainz 41, Tel. (0 61 36) 54 53
- KNORR, Hanno, Dipl.-Phys., Institut für Medizinische Statistik und Dokumentation,  
Tel. 19-31 03  
Zum Schollberg 3, 6501 Ebersheim, Tel. (0 61 36) 56 00
- KREMER, Walter, Institut für Anästhesiologie, Tel. 19-20 18.  
Langenbeckstraße 1, 65 Mainz
- KRETZSCHMAR, Konrad, Abteilung für Neuroradiologie an der Neurochirurgischen Klinik  
Hinter der Kapelle 32, 65 Mainz-Bretzenheim, Tel. 36 29 45
- KULESZYNSKI, Przemyslaw, Dr. med., Institut für Anästhesiologie, Tel. 19-30 28  
Rheinblick 29, 6501 Wackernheim, Tel. 56 30
- KURTENBACH, Heinz-Peter, Dr. med., Institut für Klinische Strahlenkunde, Tel. 19-20 48  
Thomas-Mann-Straße 3, 65 Mainz, Tel. 3 14 78



- LANZ, Egon, Dr. med., Institut für Anästhesiologie, Tel. 19-20 18  
Südring 86, 65 Mainz-Bretzenheim, Tel. 3 53 76
- LEEDER, Hilmar, Dr. med., Institut für Klinische Strahlenkunde, Tel. 19-26 45  
Taubertsberg 4, 65 Mainz, Tel. 38 18 01
- LINDEMANN, Brigitte, Dr. med., Institut für Anästhesiologie, Tel. 19-20 18  
Langenbeckstraße 1, 65 Mainz
- LINNARTZ, Georg, Institut für Anästhesiologie, Tel. 19-20 18  
An der Krimm 11, 65 Mainz-Gonsenheim
- LIPPOLD, Rainer, Dipl.-Phys., Institut für Medizinische Statistik und Dokumentation,  
Tel. 19-31 08  
Elsa-Brandström-Straße 33, 65 Mainz-Gonsenheim
- LUDWIG, Bernd, Dr. med., Abteilung für Neuroradiologie  
Wallaustraße 35, 65 Mainz, Tel. 65 45 96
- VON LUTZKI, Hildburg, Akad. Direktor, Dr. med., Institut für Anästhesiologie,  
Tel. 19-23 16 und 19-27 61  
Schuppstraße 37, 62 Wiesbaden-Sonnenberg, Tel. 54 03 22
- MAKOWSKI, Heinrich Volker, Dr. med., Institut für Anästhesiologie, Tel. 19-20 18  
Rheinallee 3c, 65 Mainz
- MEUSER, Uta, Dr. med., Institut für Anästhesiologie, Tel. 19-20 18  
Graupnerweg 43, 61 Darmstadt, Tel. 71 24 27
- MEYZIS, Lothar, Dr. med., Institut für Klinische Strahlenkunde, Tel. 19-26 45  
Alfred-Mumbächer-Straße 67b, 65 Mainz-Bretzenheim, Tel. 3 33 64
- MIELKE, Ulrich, Dr. med., Pathologisches Institut  
Langenbeckstraße 1, 65 Mainz
- MÜLLER, Hubert, Dr. med., Institut für Anästhesiologie, Tel. 19-20 18 und 19-21 43  
Karl-Josef-Schlitt-Straße 58, 62 Wiesbaden, Tel. 40 22 72
- MÜLLER, Klaus-Peter, Dr. med., Institut für Anästhesiologie, Tel. 19-20 18 und 19-27 61  
Kappesgarten 10, 62 Wiesbaden-Bierstadt, Tel. 56 62 27
- MÜLLER-SUUR, Niels, Dr. med., Institut für Anästhesiologie, Tel. 19-20 56 und 19-20 18  
Liebigstraße 46, 6 Frankfurt, Tel. 72 97 13
- NAUTH, Fatemeh, Institut für Anästhesiologie, Tel. 19-20 18  
Am Gonsenheimer Spieß 10, 65 Mainz 1, Tel. 3 74 45
- NEBE, Klaus, Dr. med., Institut für Anästhesiologie, Tel. 19-20 18  
Langenbeckstraße 1, 65 Mainz
- NEUS, Regina, Institut für Anästhesiologie, Tel. 19-20 18  
Hinter der Kirche 7a, 65 Mainz-Ebersheim
- OTT, Karl, Dr. med., Institut für Klinische Strahlenkunde  
Elsa-Brandström-Straße 59, 65 Mainz
- PANHANS, Christa, Dr. med., Institut für Anästhesiologie, Tel. 19-21 72  
Am Marienpfad 33, 65 Mainz-Bretzenheim, Tel. 36 14 10
- PIROTH, Dieter, Dr. med., Dr. rer. nat., Institut für Klinische Strahlenkunde, Tel. 19-20 31  
Mühlstraße 15, Elshem, Tel. (0 61 30) 17 78
- REIFF, Klaus, Institut für Anästhesiologie, Tel. 19-20 18  
Am Sonnigen Hang 63, 65 Mainz, Tel. 36 25 14
- REITER, Gertrud, Akad. Rat., Dr. med., Institut für Anästhesiologie, Tel. 19-20 70  
Am Eiskeller 35, 65 Mainz-Finthen, Tel. 9 93 71
- RIEMASCH-BECKER, Christoph, Dr. med., Institut für Anästhesiologie, Tel. 19-28 16  
Kellerskopfweg 1, 62 Wiesbaden-Rambach, Tel. (0 61 21) 54 46 15
- RIEMASCH-BECKER, Jutta, Dr. med., Institut für Anästhesiologie, Tel. 19-20 18  
Kellerskopfweg 1, 62 Wiesbaden-Rambach, Tel. (0 61 21) 54 46 15

- RUMPELT, Hans-Joachim, Dr. med., Pathologisches Institut, Tel. 19-28 14  
Am Sonnigen Hang 12, 65 Mainz-Marienborn, Tel. 3 45 43
- SCHAEFFER, Hans-Jürgen, Institut für Klinische Strahlenkunde  
Engelstraße 39, 65 Mainz-Gonsenheim
- SCHICKETANZ, Karl-Heinz, Dr. med., Institut für Medizinische Statistik und Dokumentation,  
Tel. 19-31 13  
Waldheimer Hof 28, 6501 Hahnheim, Tel. (0 67 37) 6 91
- SCHINDLER, Erwin, Dr. med., Institut für Klinische Strahlenkunde, Tel. 19-25 00  
Rheinstraße 29, 65 Mainz, Tel. 2 15 68
- SCHMUTZLER, Angelika, Institut für Anästhesiologie, Tel. 19-20 18  
Draiser Straße 122, 65 Mainz
- SCHNEIDER, H. M., Dr. med., Pathologisches Institut, Tel. 19-26 57  
Kerschensteinerstraße 64, 65 Mainz, Tel. 38 17 46
- SCHREYER, Thomas, Dr. med., Institut für Klinische Strahlenkunde  
Sundgaustraße 7, 62 Wiesbaden-Schierstein
- SCHRÖTER, Gerd, Dr. med., Institut für Klinische Strahlenkunde  
Am Stiftswingert 3, 65 Mainz, Tel. 8 21 01
- SCHUMANN, Günther, Dr. med., Institut für Klinische Strahlenkunde  
Am Sonnigen Hang 65a, 65 Mainz 32
- SCHWARZ, Regina, Institut für Anästhesiologie, Tel. 19-20 18  
Hinter der Kapelle 46, 65 Mainz-Bretzenheim, Tel. 36 17 29
- SIMON, Ralf, Dr. med., Abteilung für Neuroradiologie  
Hegelstraße 45, 65 Mainz
- SONNTAG, Werner, Dr. med., Pathologisches Institut, App. 40 72  
Rubensallee 12-20, 65 Mainz-Lerchenberg
- SORGER, Karin, Dr. med., Pathologisches Institut  
Stahlbergstraße 58, 65 Mainz, Tel. 5 69 26
- SOSTEGNO, Carmelo, Institut für Anästhesiologie, Tel. 19-20 18  
Ulrichstraße 35, 65 Mainz-Bretzenheim
- STEIN, Bernd, Dr. med., Institut für Anästhesiologie, Tel. 19-20 18  
Langenbeckstraße 1, 65 Mainz
- STEINGASS, Ulf, Dr. med., Institut für Anästhesiologie, Tel. 19-20 68 und 19-20 18  
Am Fort Weisenau 22, 65 Mainz, Tel. 8 94 13
- STÖRKEL, Stephan, Dr. med., Pathologisch-Anatomisches Institut, Tel. 19-26 57  
Adelungstraße 11, 65 Mainz, Tel. 5 48 05
- THEISS, Dieter, Institut für Anästhesiologie, Tel. 19-20 18  
In der Meielache 23, 65 Mainz-Gonsenheim, Tel. 3 27 93
- THIEL, Charlotte, Institut für Klinische Strahlenkunde, Tel. 19-22 56  
Bahnhofstraße 21, 6501 Nieder-Olm
- THUST, Doris, Dr. med., Institut für Anästhesiologie, Tel. 19-20 18  
Stevenagestraße 28, 6507 Ingelheim, Tel. (0 61 32) 44 44
- TSCHOKL-HEINRICHS, Hildegard, Dr. med., Institut für Anästhesiologie, Tel. 19-20 70  
Hegelstraße 54 V, 65 Mainz, Tel. 3 17 81
- VOIT, Emil, Institut für Anästhesiologie, Tel. 19-20 18  
Am Palmen 11, 65 Mainz-Gonsenheim, Tel. 9 97 32
- WAGNER, Rudolf, Dr. med., Pathologisches Institut, Tel. 19-28 11  
Welschstraße 18, 65 Mainz, Tel. 5 41 15
- WEIGAND, Hanfried, Dr. med., Institut für Klinische Strahlenkunde, Tel. 19-21 26  
Südring 106, 65 Mainz-Bretzenheim, Tel. 2 52 96

- WELLEK, Stefan, Dipl.-Psych., Institut für Medizinische Statistik und Dokumentation,  
App. 44 61  
Adelungstraße 5, 65 Mainz, Tel. 5 36 12
- WILHELM, Wolf-Dietrich, Dr. med., Institut für Anästhesiologie, Tel. 19-20 18  
Elsa-Brandström-Straße 19, 65 Mainz-Gonsenheim, Tel. 68 22 72
- WILL, Wolfgang, Dr. med., Pathologisch-Anatomisches Institut, Tel. 19-26 57  
Bahnstraße 50, 65 Mainz-Bretzenheim

## B) Lehrbeauftragte und Nichtbedienstete Lehrkräfte

### HONORARPROFESSOR

- JAEGER, Robert, Dr. phil., Medizinische Strahlenkunde,  
Oberregierungsrat a. D. in der Physikalisch-Technischen Bundesanstalt Braunschweig  
Otto-Weiß-Straße 10, 635 Bad Nauheim, Tel. 22 31 (liest nicht)

### NICHTBEDIENTETE PROFESSOREN

- BÄSSLER, Roland, Dr. med., Allgem. Pathologie und Pathologische Anatomie,  
Pathologisches Institut des Städt. Krankenhauses  
Pacelliallee 4, 64 Fulda, Tel. (06 61) 8 42 76
- BARTH, Lothar, Dr. med., Anästhesiologie  
DRK-Krankenhaus, 28 Bremen
- BUCHWALD, Wolfgang, Dr. med., Radiologie,  
Chefarzt der Radiologischen Abteilung des Friedrich-Ebert-Krankenhauses  
235 Neumünster (Holstein), Tel. (0 43 21) 52 52
- BUSANNY-CASPARI, Willi, Dr. med., Dr. rer. nat., Allgemeine Pathologie und  
Pathologische Anatomie,  
Leitender Arzt des Pathologischen Instituts beim Zweckverband des Stadt- und  
Kreiskrankenhauses Minden  
Bismarckstraße 6, 495 Minden (beurlaubt)
- CLAUS, Hans-Günther, Dr. med., Radiologie,  
Chefarzt der Röntgenabteilung der Städtischen Krankenanstalten Remscheid  
Burgerstraße 211, 563 Remscheid, Tel. (0 21 23) 1 91
- ESSER, Claus, Dr. med., Medizinische Strahlenkunde,  
ehemal. Direktor des Strahleninstituts der Städtischen Kliniken Darmstadt  
Flotowstraße 4, 61 Darmstadt, Tel. (0 61 51) 7 61 74
- FASSBENDER, Hans-Georg, Dr. med., Allgemeine Pathologie und Pathologische Anatomie,  
Beratender Arzt der Bundeswehr, Leiter des Instituts für allgemeine und experimen-  
telle Pathologie der Bundeswehr  
Friedrich-Schneider-Straße 14, 65 Mainz, Tel. 5 70 31,  
Schweidnitzer Straße 2, 65 Mainz, Tel. 8 65 19
- FLENKER, H., Dr. med., Allgemeine Pathologie und Pathologische Anatomie,  
Chefarzt des Pathologischen Instituts am Zentralkrankenhaus in Bremerhaven
- FRANZEN, Josef, Dr. med., Medizinische Strahlenkunde,  
Chefarzt der Röntgen- und Strahlenabteilung am St.-Elisabeth-Krankenhaus des  
Deutschen Caritas-Instituts für Gesundheitsfürsorge, Köln-Hohenlind  
Dorfstraße 10, 5 Köln-Lindenthal, Tel. 43 63 87
- GÜNTHER, Götz, Dr. med., Chefarzt der Städtischen Krankenanstalten Idar-Oberstein  
Krankenhausstraße 2, 658 Idar-Oberstein, Tel. (0 67 81) 6 61
- HAAS, Jean-Peter, Dr. med., Radiologie  
Chefarzt der Strahlenabteilung  
Städt. Krankenanstalten, Pacelliallee 4, 64 Fulda

- HABIGHORST, Ludwig-Volker, Dr. med., Klinische Radiologie,  
Städt. Krankenhaus Kemperhof  
54 Koblenz, Tel. (02 61) 4 60 21,  
Geisbachstraße 43, 54 Koblenz-Metternich, Tel. (02 61) 2 16 77
- HILL, Klaus, Dr. med., Allgemeine Pathologie und Pathologische Anatomie,  
Chefarzt des Pathologischen Instituts am Evangelischen Krankenhaus  
Werler Straße 110, 47 Hamm/Westf., Tel. (0 23 81), 54 51,  
Heideweg 194, 47 Hamm-Berge, Tel. (0 23 81) 5 12 29
- HÜLSE, Reinhard, Dr. med., Klinische Strahlenkunde,  
Evangelisches Stift St. Martin  
54 Koblenz, Tel. (02 61) 1 00 11,  
Hohenzollernstraße 146, 54 Koblenz, Tel. (02 61) 3 18 31
- KÖSSLING, Friedrich-Karl, Dr. med., Allgemeine Pathologie und Pathologische Anatomie,  
Pathologisches Institut am Zentralkrankenhaus  
St.-Jürgen-Straße, 28 Bremen 1, Tel. (04 21) 4 49 21
- KREUSCHER, Herrmann, Dr. med., Anästhesiologie  
Weidmannstraße 40, 65 Mainz, Tel. 2 06 55
- LÖHR, Jost, Allgemeine Pathologie und Pathologische Anatomie,  
Pathologisches Institut  
Harrenufer 41, 29 Oldenburg, Tel. (04 41) 2 56 01
- NOLTE, Hans, Dr. med., Anästhesiologie,  
Chefarzt des Instituts für Anästhesiologie des Zweckverbandes Stadt- und  
Kreiskrankenhaus Minden (Westfalen)  
495 Minden, Tel. 80 11
- REISNER, Klaus, Dr. med., Radiologie,  
St.-Vincentius-Krankenhaus  
Südenstraße, 75 Karlsruhe, Tel. (07 21) 81 10 31
- REMMELE, Wolfgang, Allgem. Pathologie und spezielle pathologische Anatomie,  
Direktor des Pathologischen Institutes der Kliniken der Landeshauptstadt  
Wiesbaden  
Schwalbacher Straße 62, 62 Wiesbaden, Tel. 38 61
- SCHÄFER, Albrecht, Dr. med., Allgemeine Pathologie und Pathologische Anatomie,  
Städt. Krankenhaus, Abteilung Pathologie  
Richard-Wagner-Straße 45, 675 Kaiserslautern, Tel. (06 31) 85 31,  
Fliegerstraße 72, 675 Kaiserslautern, Tel. (06 31) 6 14 71
- STELZIG, Hans Hartmut, Dr. med., Klinische Strahlenkunde,  
Stadtkrankenhaus, Radiologische Abteilung  
609 Rüsselsheim, Tel. (0 61 42) 6 36 40,  
Ernst-Reuter-Straße 68, 609 Rüsselsheim, Tel. (0 61 42) 6 20 61
- STÖTZER, Harry, Dr. med., Leiter der Abteilung für experimentelle Pathologie der  
Fa. Ch. Boehringer Ingelheim  
Ch. Boehringer Sohn, 6507 Ingelheim, Tel. (0 61 32) 77 25 73,  
Frankenstraße 1, 6507 Ingelheim, Tel. (0 61 32) 23 80
- WERMUTH, Nanny, Dipl.-Vw., Dr. phil., Institut für Medizinische Statistik und  
Dokumentation  
Weifert-Janz-Straße 12, 65 Mainz, Tel. 38 38 95
- VAN DE WEYER, Karl-Heinrich, Dr. med., Medizinische Strahlenkunde,  
Chefarzt der Radiologischen Abteilung am Schwerpunkt-Krankenhaus in Trier  
Auf der Hill, Caspar-Olevian-Straße 62, 55 Trier, Tel. 3 10 40
- ZEITLER, Eberhard, Dr. med., Medizinische Strahlenkunde,  
Chefarzt der Radiodiagnostischen Abteilung der Städtischen Krankenanstalten  
Flurstraße 17, 85 Nürnberg, Tel. (09 11) 39 81

## LEHRBEAUFTRAGTE

WERMUTH, Nanny, Dipl.-Vw., Dr. phil., Institut für Medizinische Statistik und Dokumentation  
Weifert-Janz-Straße 12, 65 Mainz, Tel. 38 38 95

## Lehrveranstaltungen

## ANÄSTHESIOLOGIE

## Pflichtlehrveranstaltungen

001	Praktische Übungen für akute Notfälle und Erste ärztliche Hilfe I 20-std., Di u. Mi 14–16, Bau 11	M. Halmágyi R. Bork F. Brost P. Kleemann U. Kleinheister- kamp	N. Müller-Suur S. Okonek H. P. Schuster G. Sehhati-Chafai mit Assistenten
002	Praktische Übungen für akute Notfälle und Erste ärztliche Hilfe II Mo 14 s. t.–16, Bau 11	R. Frey H. U. Gerbers- hagen K. Stosseck G. Huber E. Lanz H. von Lutzki H. Müller	Ch. Riemasch-Becker B. Stein D. Theiß E. Voit H. P. Schuster mit Assistenten
003	Praktische Übungen für akute Notfälle und Erste ärztliche Hilfe II Do 14–16, Bau 11	H. U. Gerbers- hagen K. Stosseck G. Huber E. Lanz H. Müller	Ch. Riemasch- Becker B. Stein D. Theiß E. Voit
004	Praktikum der Prämedikation zur Narkose I im Rahmen des Praktikums der Chirurgie I (Gruppe A und D)	M. Halmágyi F. Brost P. Kleemann U. Kleinheister- kamp	H. V. Makowski K. P. Müller N. Müller-Suur G. Sehhati-Chafai
005	Seminar: Mo u. Do 16–17, Hs u. KS Chirurgische Klinik		
006	Unterricht am Krankenbett: Mo – Fr 16 – 17 Einteilung siehe Organisationsplan		
007	Praktikum der Prämedikation zur Narkose II im Rahmen des Praktikums der Chirurgie Di u. Mi 16 – 17	K. Stosseck R. Frey H. U. Gerbers- hagen G. Sehhati-Chafai E. Bloh J. Collo F. Fischer	P. Kuleszynski E. Lanz H. Müller Ch. Riemasch- Becker R. Schwarz U. Steingaß D. Theiß
008	Erste Hilfe für Studierende des Vorklinischen Studienabschnittes (und Hörer aller Fachbereiche) Do 15–17, Hs N 1		R. Frey H. V. Makowski H. Müller K. P. Müller C. H. Schweikert

**Dringend empfohlene Lehrveranstaltungen**

- |     |  |   |   |
|-----|--|---|---|
| 011 | Symptomatologie und Erste Versorgung der akut lebensbedrohlichen Zustände (Ringvorlesung)<br>1-std., Mo 11–12, | M. Halmágyi<br>F. Brost<br>Hs Chirurgische Klinik<br>W. Draf<br>P. Emmrich<br>H. Just | H. Kreuzscher<br>K. Martin<br>H. P. Schuster<br>D. Voth<br>W. Wernitsch |
| 012 | Grundzüge der Intensivbehandlung<br>1-std., Mi 10–11,  | Hs Chirurgische Klinik  | M. Halmágyi<br>F. Brost<br>G. Sehhati-Chafai                            |
| 013 | Anästhesie Vor- und Nachbehandlung der Patienten der operativen Medizin<br>1-std., Di 10–11,                   | Hs Chirurgische Klinik<br>M. Halmágyi<br>F. Brost<br>H. Kreuzscher                    | H. Nolte<br>G. Sehhati-Chafai   |
| 014 | Biochemische Grundlagen der Infusionstherapie<br>1-std., Mi 14–15,   | Hs Chirurgische Klinik  | M. Halmágyi<br>K. H. Bäßler   |
| 015 | Allgemeine und örtliche Betäubungsverfahren<br>1-std., Di 11–12,   | Hs Chirurgische Klinik<br>H. U. Gerbershagen<br>R. Frey                               | F. Fischer<br>K. Stosseck   |
| 016 | Erkennung und Behandlung von Zwischenfällen in der Anästhesie<br>1-std., Fr 10–11                              | R. Frey<br>H. U. Gerbershagen<br>E. Lanz  | H. V. Makowski<br>G. Reiter<br>G. Sehhati-Chafai<br>D. TheiB            |

**Seminar für Internatsjahrstudenten**

- |     |   |  |  |
|-----|---|--|--|
| 021 | Seminar I<br>Di 12–13, KoR Inst. f. Anästhesiologie               | H. U. Gerbershagen<br>K. Stosseck<br>F. Brost            | F. Fischer<br>E. Lanz<br>H. von Lutzki<br>N. Müller-Suur |
| 022 | Seminar II<br>Mo 12–13, KoR Inst. f. Anästhesiologie              | K. Stosseck<br>H. U. Gerbershagen<br>E. Lanz<br>F. Brost | H. Müller<br>K. P. Müller<br>N. Müller-Suur<br>B. Stein  |
| 023 | Seminar III<br>14-tägl., Fr 8.30–10, KoR Inst. f. Anästhesiologie | H. U. Gerbershagen<br>K. Stosseck<br>F. Brost            | H. V. Makowski<br>H. Müller<br>W. Wilhelm                |

**Wahllehrveranstaltungen**

- |     |  |   |   |
|-----|--|---|---|
| 026 | Kolloquium über anästhesiologische Fragen<br>Mi 16–17, KoR Inst. f. Anästhesiologie              | R. Frey<br>G. Sehhati-Chafai                                      | K. Stosseck<br>E. Lanz                    |
| 027 | Spezielle Probleme der Anästhesie und Intensivtherapie<br>Mo 16–17, KoR Inst. f. Anästhesiologie |   | R. Frey<br>K. Stosseck<br>und Mitarbeiter |
| 028 | Anästhesiologische Schmerzbehandlung<br>14-tägl., Mo 15–16,                                      | KS Chirurgie Erdg.  | H. U. Gerbershagen<br>Ch. Panhans         |
| 029 | Interdisziplinäre Schmerzkonferenz<br>Di 16.30–18.30,  | B 61 Erdg. Chirurgische Klinik                                    | H. U. Gerbershagen                        |
| 030 | Spezielle Probleme und Praxis der Regionalanästhesie<br>14-tägl., Mo 14–15,                      | R B 61 Erdg. Chirurgische Klinik<br>(neben der Gastroenterologie) | H. U. Gerbershagen<br>Ch. Panhans         |

- |     |  |  |  |
|-----|--|--|--|
| 031 | Praktikum der Regionalanästhesie<br>14-tägl., Di 9–10.30,                          | Chir. OP                                     | G. Sehhati-Chafai<br>E. Lanz<br>D. Theiß |
| 032 | Katastrophenmedizin<br>1-std., Z. n. V.,   | KoR Inst. f. Anästhesiologie                 | R. Frey<br>K. P. Müller                  |
| 033 | Wissenschaftliches Arbeiten am Institut<br>für Anästhesiologie<br>1-std., Fr 15–16 | K. Stosseck<br>R. Frey<br>H. U. Gerbershagen | G. Sehhati-Chafai<br>E. Lanz             |

## RADIOLOGIE

### Pflichtlehrveranstaltungen

- |     |  |   |  |
|-----|--|---|--|
| 101 | Kursus der Radiologie<br>unter Berücksichtigung des Strahlenschutzes<br>Di 14–15.30, 15.30–17<br>Mi 13.30–15, 15–16.30<br>Do 14–15.30, 15.30–17<br>KS ZMK-Klinik | J. Kutzner<br>W. Buchwald<br>H. G. Claus<br>D. Eißner<br>M. Georgi<br>I. Greinacher<br>J. P. Haas<br>K. Hahn<br>H. Hücker | R. Hülse<br>K. Reisner<br>H. Stelzig<br>J. Tröger<br>H. Weigand<br>S. Wende<br>R. Wolf<br>E. Zeitler |
|-----|--|---|--|

### Dringend empfohlene Lehrveranstaltungen

- |     |   |                  |            |
|-----|---|------------------|------------|
| 106 | Radiologie (Röntgendiagnostik, Strahlentherapie und<br>Nuklearmedizin)<br>Di 10–11, Fr 12–13, | Gr Hs Pathologie | N. N.      |
| 107 | Anatomie im Röntgenbild (für Studierende in der Vorklinik)<br>Fr 13–15,                       | Hs 19 (Campus)   | J. Franzen |

### Wahllehrveranstaltungen

- |     |  |                      |   |  |
|-----|--|----------------------|---|--|
| 111 | Ausgewählte Kapitel aus der Radiologie<br>Mo 13–14.30,                           | Bibliothek<br>Bau 4a | H. G. Claus<br>D. Eißner<br>M. Georgi<br>J. P. Haas<br>K. Hahn<br>H. Hücker | J. Kutzner<br>H. Stelzig<br>J. Tröger<br>H. Weigand<br>R. Wolf<br>E. Zeitler |
| 112 | Spezielle Röntgendiagnostik am Schädel<br>2-std., 14-tägl., n. V.                |                      |   | K. Reisner   |
| 113 | Röntgendiagnostik des Magen-Darm-Kanals<br>2-std., 14-tägl., n. V.               |                      |   | W. Buchwald  |
| 114 | Einführung in die Angiographie am Körperstamm<br>Z. u. O. n. V.                  |                      |   | L. V. Habighorst   |
| 115 | Einführung in die Gynäkologische Strahlentherapie<br>Z. u. O. n. V.              |                      |   | H. G. Claus  |
| 116 | Einführung in die Nuklearmedizin<br>2-std., Z. u. O. n. V.                       |                      | K. Hahn<br>D. Eißner<br>J. Fischer<br>W. Grimm                              | W. Hengst<br>J. Kutzner<br>R. Wolf   |
| 117 | Röntgenbildanalyse und Anleitung zum Abfassen von<br>Befunddiktagen<br>Mi 13–14, | Hs Bau 4a            |   | M. Georgi  |
| 118 | Röntgenbildanalyse<br>Z. u. O. n. V.   |                      |   | R. Günther   |

- |     |   |  |                                    |
|-----|---|--|------------------------------------|
| 119 | Röntgendiagnostisches Praktikum (für Doktoranden)<br>ganz- oder halbtägig, Z. u. O. n. V. | N. N.<br>D. Eißner<br>M. Georgi<br>K. Hahn | J. Kutzner<br>J. Tröger<br>R. Wolf |
| 120 | Arbeiten in der experimentellen Abteilung<br>Z. u. O. n. V.                               | N. N.<br>D. Eißner<br>M. Georgi<br>K. Hahn | J. Kutzner<br>J. Tröger<br>R. Wolf |
| 121 | Radiologische Diagnostik von arteriellen und venösen Erkrankungen<br>Z. u. O. n. V.       |  | E. Zeitler                         |
| 122 | Spezielle Pädiatrische Radiologie<br>Z. u. O. n. V.                                       |  | J. Tröger                          |

**NEURORADIOLOGIE**

- |     |   |  |          |
|-----|---|--|----------|
| 201 | Neuroradiologische Diagnostik cerebraler und spinaler Erkrankungen<br>2-std., Di 16–18, | Hs Neurochirurgische Klinik,<br>Abtlg. für Neuroradiologie | S. Wende |
| 202 | Neuroradiologische Demonstrationen<br>1-std., Fr 15–16,                                 | Hs Neurochirurgische Klinik,<br>Abtlg. für Neuroradiologie | S. Wende |
| 203 | Neuroradiologischer Untersuchungskurs<br>tägl., 9–12,                                   | Hs Neurochirurgische Klinik,<br>Abtlg. für Neuroradiologie | S. Wende |

**ALLGEMEINE PATHOLOGIE UND PATHOLOGISCHE ANATOMIE**

**Für Studierende nach der ÄAppO:**

**Pflichtlehrveranstaltungen**

- |     |  |  |  |
|-----|--|--|--|
| 301 | Kursus: Allgemeine Pathologie<br>6-std., Mo–Do 9–10 (system. Instr. alle Gruppen)<br>Fr 8– 9.30 (Prakt. Gruppe I = A+B)<br>Fr 9.45–11.15 (Prakt. Gruppe II = C+D)<br>Mo 11.15–12.45 (Prakt. Gruppe III = E+F)<br>Gr Hs und KS Pathologie | W. Thoenes<br>P. Höhn<br>K. H. Langer<br>H.-J. Rumpelt<br>J. M. Schröder     |  |
| 302 | Vorlesung: Allgemeine Pathologie (insbes. Organe)<br>3-std., Mo, Mi, Do 10–11, Gr Hs Pathologie  | K. Paulini<br>J. M. Schröder   | H. Stötzer<br>W. Thoenes   |
| 303 | Kursus: Spezielle Pathologie (ab 3. Klin. Semester)<br>4-std., Mo 9–11 und 17–19 (Gruppe I)<br>Di 9–11 und 17–19 (Gruppe II)<br>Mi 9–11 und 17–19 (Gruppe III)<br>KS, KI Hs, SeS Pathologie  | K. H. Langer<br>K. Paulini<br>H.-M. Schneider<br>J. M. Schröder<br>R. Wagner | K. H. Langer<br>K. Paulini<br>H.-M. Schneider<br>J. M. Schröder<br>R. Wagner |
| 304 | Vorlesung: Spezielle Pathologie<br>3-std., Mo–Mi 16–17   |  | N. N.  |

**Dringend empfohlene Lehrveranstaltungen**

- |     |  |                |                          |
|-----|--|----------------|--------------------------|
| 311 | Klinisch-pathologische Besprechungen der Obduktionen (ab 5. Klin. Semester)<br>1-std., tägl., 12–13, | SeS Pathologie | W. Thoenes<br>H.-D. John |
|-----|--|----------------|--------------------------|



- |     |   |   |   |
|-----|---|---|---|
| 312 | Klinisch-pathologische Besprechungen der Inneren Medizin (ab 5. Klin. Semester)<br>1-std., 14-tägl., Do 12–13,  | W. Thoenes<br>K. Paulini<br>Gr Hs Pathologie<br>H.-M. Schneider<br>J. Beyer | R. Ferlinz<br>J. Fischer<br>P. Schölmerich<br>H. P. Wolff |
| 313 | Klinisch-pathologische Besprechungen der Chirurgie, HNO-Heilkunde u. a. Spezialgebiete (ab 5. Klin. Semester)<br>1-std., (im Wechsel mit der Inneren Medizin),<br>Do 12–13, | W. Thoenes<br>R. Wagner<br>K. Sorger<br>H. Helms<br>KIHS Pathologie         | R. Ferlinz<br>J. Fischer<br>F. Kümmerle                   |
| 314 | Pädiatrisch-pathologische Besprechungen (ab 5. Klin. Semester)<br>1-std., 14-tägl., Z. n. V.  | GrHs Pathologie   | W. Meyer<br>J. Spranger                                   |
| 315 | Klinisch-neuropathologische Besprechungen (ab 5. Klin. Semester)<br>1-std., Mo 16–17,   | J. M. Schröder<br>H. C. Hopf<br>KIHS Pathologie                             | K. Schürmann<br>S. Wende                                  |
| 316 | Klinisch-pathologische Besprechungen der Gastroenterologie<br>2-std., Do 16–18,   | K. Ewe<br>P. Höhn<br>KoR Pathologie   | H. Schönborn<br>und Mitarbeiter                           |

#### Akademisches Lehrkrankenhaus Wiesbaden

- |     |  |                |            |
|-----|--|----------------|------------|
| 321 | 1. Klinisch-pathologische Besprechungen (für Studenten des 3. Klin. Studienabschnittes)<br>1-std., 12–13,  | SeS Pathologie | W. Remmele |
| 322 | 2. Klinisch-pathologisches Colloquium über ausgewählte Fälle<br>1-std., Z. n. V.   |                | W. Remmele |
| 323 | 3. Klinisch-pathologisches Colloquium (zus. mit dem Verein der Ärzte Wiesbadens und Umgebung e. V.)<br>jew. letzter Mittwoch im Monat, 17.30–19, Bau 3 (Chirurgie),<br>Erdg. KoR |                | W. Remmele |

#### Für Studierende nach der BO:

- |     |  |                |                            |
|-----|--|----------------|----------------------------|
| 326 | Pathologisch-histologisches Praktikum<br>4-std., Z. n. V.,       | KS Pathologie  | K. H. Langer<br>W. Thoenes |
| 327 | Pathologisch-anatomischer Demonstrationskurs<br>2-std., Z. n. V. |                | K. Paulini                 |
| 328 | Sektionskurs<br>2-std., Z. n. V.,                                | SeS Pathologie | K. Paulini                 |

#### Für Studierende der Zahnheilkunde

##### Pflichtlehrveranstaltungen

- |     |   |                 |       |
|-----|---|-----------------|-------|
| 331 | Allgemeine Pathologie für Studierende der Zahnheilkunde<br>4-std., Mo, Do 17–19,                | GrHs Pathologie | N. N. |
| 332 | Pathologisch-histologisches Praktikum für Studierende der Zahnheilkunde<br>2-std., Fr 11.30–13, | KS Pathologie   | N. N. |

##### Dringend empfohlene Lehrveranstaltungen

- |        |   |          |                         |
|--------|---|----------|-------------------------|
| 10-003 | Spezielle Pathologie und Pathohistologie der Zahn-, Mund- und Kieferkrankheiten Teil I<br>1-std., Di 16–17, | GrHs ZMK | N. N.<br>H. Scheunemann |
|--------|---|----------|-------------------------|

**Wahllehrveranstaltungen**

- |     |  |   |
|-----|--|---|
| 341 | Feinstruktur neuromuskulärer Erkrankungen<br>1-std., Do 16–17, KoR Pathologie  | J. M. Schröder                                    |
| 342 | Neuropathologischer Untersuchungskurs<br>3-std., Di 14–17, SeS Pathologie  | J. M. Schröder                                    |
| 343 | Pathologie der Entzündung<br>1-std., Z. u. O. n. V.  | H. G. Faßbender                                   |
| 344 | Spezielle Pathologie der Brustdrüsenerkrankungen<br>1-std., Z. u. O. n. V.   | R. Bäßler   |
| 345 | Spezielle Probleme der klinischen Pathologie unter besonderer Berücksichtigung bioptischer und cytologischer Untersuchungsmethoden<br>4-std., Z. u. O. n. V. | H. Flenker<br>K. Hill<br>F. K. Kößling<br>J. Löhr |

**MEDIZINISCHE STATISTIK UND DOKUMENTATION**

**Pflichtlehrveranstaltungen**

- |     |  |   |  |
|-----|--|---|--|
| 401 | Übungen zur Biomathematik für Mediziner<br>2-std., Mo–Do 14 c. t.–16, 16 c. t.–18, KS Institut | M. Budenz<br>R. Lippold<br>J. Michaelis | E. Scheidt<br>K.-H. Schicketanz<br>S. Wellek |
|-----|--|---|--|

**Dringend empfohlene Lehrveranstaltungen**

- |     |  |              |
|-----|--|--------------|
| 406 | Biomathematik, Medizinische Statistik und Dokumentation<br>2-std., Do 12.15–13.45, Hs Frauenklinik | J. Michaelis |
|-----|--|--------------|

**Wahllehrveranstaltungen**

- |     |   |   |  |
|-----|---|---|--|
| 411 | Kolloquium über die Anwendung der Statistik in der Medizin<br>2-std., n. V.           | J. Michaelis  |  |
| 412 | Einführung in die elektronische Datenverarbeitung in der Medizin<br>1-std., n. V.     | J. Michaelis  |  |
| 413 | Multivariate statistische Verfahren<br>Do 9–10 Vorlesung, Do 10–11 Übung, KS Institut | N. Wermuth  |  |
| 414 | Statistische Beratung bei wissenschaftlichen Arbeiten<br>halbtägig, n. V.             | M. Budenz<br>W. Ehrenberg-<br>Kieckebusch<br>R. Lippold<br>J. Michaelis | E. Scheidt<br>K.-H. Schicketanz<br>S. Wellek<br>N. Wermuth |

**Lesezimmer des AStA**

Kaminsaal im Mensagebäude  
Mo–Fr 8.30 bis 20, Sa 9 bis 12.30 Uhr

## 08. Fachbereich Konservative Medizin

**Anschrift:** Postfach 39 60, Langenbeckstraße 1 (Schwesternhaus II), 65 Mainz

**Dekan:** Prof. Dr. E. Straub, Tel. 19-24 41, Sprechzeiten: Nach vorheriger Anmeldung im Sekretariat

**Dekanat:** Renate Tresz, Tel. 19-29 91

### Wissenschaftliche Einrichtungen

Integrierte wissenschaftliche Einrichtungen mit eigener Leitung und eigener Verwaltung.

#### I. Medizinische Klinik und Poliklinik, Naunynweg 1

**Direktor:** Prof. Dr. H. P. Wolff, Tel. 19-22 75, **Sekretariat:** I. Todt, Tel. 19-22 76

**Professoren:** Dr. G. A. Distler, Tel. 19-25 32, Dr. K. Ewe, Tel. 19-25 61, Dr. K.-H. Holtermüller, Tel. 19-23 89, Dr. E.-M. Lemmel, Tel. 19-31 45, Dr. W. Ohler, Tel. 19-28 84, Dr. H. Spitzbarth, Tel. 19-28 78, Dr. R. Wanitschke, Tel. 19-28 81

**Sekretariat:** M. Zschunke, Tel. 19-23 95

**Ass.-Professoren:** Dr. E. U. Baas, Tel. 19-22 77, Dr. K. Sinterhauf, Tel. 19-21 91, Dr. Dr. U. Walter, Tel. 19-22 77

**Wiss. Mitarbeiter:** Dr. F. Appel, Dr. U. Botzenhardt, Dr. H. Cölle, Dr. V. Eckardt, Dr. U. Farack, Dr. E. Hecking, Dr. P. Herzog, Dr. H. J. Keim, Dr. Dr. W. Kirch, Dr. H. Köhler, Dr. Kohls, Dr. B. Lüth, Dr. R. Malo, Dr. Th. Philipp, Dr. K. Riechmann, Dr. G. Rubenbauer, Dr. B. Schulte, Dr. W. Schwarz, Dr. W. Vielhauer, Dr. T. Weihrauch, Dr. H. Zschiedrich

#### Abteilung für Hämatologie, Naunynweg 1

**Leitung:** Prof. Dr. J. Fischer, Tel. 19-25 80, **Sekretariat:** M. Günther, Tel. 19-25 81

**Ass.-Professoren:** Dr. G. Zeile, Tel. 19-27 14

**Wiss. Mitarbeiter:** Dr. W. Achenbach, Dr. A. Brunier, Dr. J. Preiß, Dr. A. Roux, Tel. 19-21 48, Dr. E. Wandel, Dr. H.-J. Weh

**Strahlenschutzarzt:** Dr. H. Gamm, Tel. 19-22 52

#### II. Medizinische Klinik und Poliklinik, Reisingerweg 2

**Leitung:** Prof. Dr. P. Schölmerich, Tel. 19-22 50, **Sekretariat:** G. Andres, Tel. 19-22 51

**Professoren:** H. Gilfrich, Tel. 19-28 93, H. Just, Tel. 19-25 86, K. Lang, Tel. 19-24 16, H. J. v. Mengden, Tel. 19-28 21, S. Okonek, Tel. 19-22 56, M. Olbermann, Tel. 19-28 87, W. Prellwitz, Tel. 19-21 90, H. Schönborn, Tel. 19-28 09, H. P. Schuster, Tel. 19-25 48, U. Theile, Tel. 19-28 25, A. v. Ungern-Sternberg, Tel. 19-25 64

**Ass.-Professoren:** (Tel. Zentralsekretariat 19-22 56)  
Dr. G. Faust-Tinnefeldt

**Wiss. Mitarbeiter:** Dr. G. Beckers, Dr. H. Bierbach, Dr. R. Bork, Dr. B. Braun, Dr. K. Diether, Dr. H. H. Dornmeyer, Dr. H.-J. Giesecke, Dr. P. Hain, W. Hassinger, Dr. S. Kapp, Dr. W. Kasper, Tel. 19-22 56, Dr. F. Kersting, Dr. Chr. Kujat, Dr. H. Löllgen, T. Meinertz, Dr. H. Pernice, Dr. M. Reuß, Tel. 19-22 56, Dr. H.-J. Rohde, Dr. K. H. Schnabel, Dr. C.-J. Schuster, Dr. N. Treese, Dr. K. Tüttenberg, Dr. L. S. Weilemann, Dr. B. Wellek, Dr. H. Wollschläger, Tel. 19-22 56, Dr. K. Würkert, Dr. B. Zöller

**Abteilung für Endokrinologie, Naunynweg 4**

Leitung: Prof. Dr. J. Beyer, Tel. 19-22 55, Sekretariat: U. Hoch, Tel. 19-24 11

Professoren: W. Atzpodien, Tel. 19-26 39

Wiss. Mitarbeiter: Dr. U. Cordes, Dr. J. Happ, Dr. U. Krause, Dr. G. Sell, Dr. E. Wolf

**Abteilung für Physikalische Therapie und Rheumatologie, Reisingerweg 2**

Leitung: N. N.

**Abteilung für Pneumologie, Kilianweg 5**

Leitung: Prof. Dr. R. Ferlinz, Tel. 19-29 62, Sekretariat: U. Jäger, Tel. 19-29 63

Professoren: P. Endres, Tel. 19-28 53, V. Schultz, Tel. 19-26 92

Wiss. Mitarbeiter: Dr. S. Busch, Dr. R. Rubin, Dr. J. Schönen

**Kinderklinik, Reisingerweg 2**

Leitung: Prof. Dr. J. Spranger, Tel. 19-23 25, Sekretariat: M. Belz, N. Zi. 14, Tel. 19-23 26

Professoren: M. Cantz, Tel. 19-28 92, P. Emmrich, Tel. 19-27 69, G. Erdmann, Tel. 19-23 23, B.-K. Jüngst, Tel. 19-23 28, W. Schönberger, Tel. 19-25 57, E. Straub, Tel. 19-24 41, J. Träger, Tel. 19-24 45

Ass.-Prof.: Dr. G. Schönberger, Tel. 19-21 57, Dr. U. Stechele, Tel. 19-27 82

Wiss. Mitarbeiter: G. Alzen, Dr. S. Appel, Dr. W. Baumann, Dr. F. Benzing, Dr. H. Boeger, Dr. H. Bonney, Dr. M. Brand, Dr. B. Brodt, Dr. G. Otte-Dalhoff, Dr. E. Dieterich, E. Einsiedel, Dr. J. Gehler, Dr. W. Gempp-Friedrich, Dr. H. Grammel, Dr. I. Greinacher, Dr. P. Gutjahr, Dr. M. Hanisch, C. Humburg, Dr. S. Kehr, Dr. J. Otte, H. Ottens, Dr. B. Pontz, Dr. M. Rochel, Dr. W. Scheunemann, Dr. O. Schofer, D. Schranz, Dr. H. Schulte-Wissermann, Dr. H. Stopfkuchen, Dr. W. Wahler, I. Weigl, Dr. J. Weinig, Dr. D. Weitzel, Dr. B. Zabel, Dr. R. Ziegler

**Hautklinik, Helmholtzweg 16**

Leitung: Prof. Dr. G. W. Korting, Tel. 19-29 10, Sekretariat: L. von Braunmühl, Tel. 19-29 11

Professoren: Dr. K. Bork, Tel. 19-29 20, Dr. H. Holzmann, Tel. 19-29 50, Dr. B. Morsches, Tel. 19-29 40

Wiss. Mitarbeiter: Dr. R. Barniske, Dr. M. Bechtold, Dr. P. Benes, Dr. G. Böhm, Dr. R. Brachtel, Dr. H.-U. Brökelschen, Dr. U. Heidbüchel, Dr. G. Heindorff, Dr. G. Hinterberger, Dr. N. Hoede, Dr. K. Ohmer, Dr. S. Rose, Dr. A. Rosinus, Dr. B. Schäfer, Dr. P. Schramm, Dr. M. Schulz-Kopetz

**Psychiatrische Klinik, Kraepelinweg 1 u. 3**

Leitung: Prof. Dr. U. E. Peters, Tel. 19-23 35, Sekretariat: E. Seyb, Tel. 19-23 36

Professoren: J. Glatzel, Tel. 19-23 68, H. Rieger, Tel. 19-25 95, Tel. 19-23 36

Ass.-Professor: Dr. N. Seyfeddinipur, Tel. 19-23 38

Wiss. Mitarbeiter: Dr. Ch. Bettingen, Dr. W. Demuth, Dr. Ch. Gottwald, Dr. E. Grimm, Dr. K. Haberer, Dr. C. Hack, Dr. M. Hagen, Dr. H. Hoeffelmann, Dr. L. Höhn, Dr. G. Krämer, Dr. W. Krebs, Dr. A. Marneros, A. Müller-Kicherer, Dr. M. Philipp, Dr. U. Röhr, B. Roy-Feiler, Dr. M. Schäfer, Dr. K. Schaumberger, T. Starzinski, Dr. W. Völckel

**Klinik und Poliklinik für Psychotherapie, Reisingerweg 2**

Leitung: Prof. Dr. D. Langen, Tel. 19-28 40, Sekretariat: I. Al Bassam, Tel. 19-28 41

Wiss. Mitarbeiter: R. Doms, Dr. B. Duus, Dr. B. Enkelmann, Dr. N. Marg, N. Müller-Gerhard,  
Dr. A. Mosler

**Klinik und Poliklinik für Neurologie, Reisingerweg 2**

Leitung: Prof. Dr. H. Ch. Hopf, Tel. 19-25 10, Sekretariat: K. Brandmüller, Tel. 19-25 11

Professoren: G. Haferkamp, Tel. 19-21 96, K. Lowitzsch, Tel. 19-29 77

Wiss. Mitarbeiter: R. Besser, Dr. B. Fahl, Dr. A. Fenske, Dr. M. Fischer, N. Marg, Dr. K.  
Maurer, Dr. W. Nix, Dr. Th. Piegler, Dr. U. Pittrich, Dr. R. Thümler

## Personalteil

(Die Sprechstunden finden, sofern nicht anders angegeben, unmittelbar nach der Vorlesung statt).

### A) Bedienstete der Universität

#### PROFESSOREN

##### a) Hauptamtliche Professoren

BEYER, Jürgen, Dr. med., Innere Medizin, Endokrinologie, Tel. 19-22 55  
Auf der Burg 1, 65 Mainz-Laubenheim

CANTZ, Michael, Dr. med., Kinderklinik  
Bebelstraße 49, 65 Mainz, Tel. 19-28 92

DISTLER, Georg-Armin, Dr. med., Innere Medizin, Tel. 19-25 32  
Südring 347, 65 Mainz-Bretzenheim, Tel. 3 31 00

EMMRICH, Peter, Dr. med., Kinderheilkunde, Tel. 19-27 69  
Rilkeallee 15, 65 Mainz-Lerchenberg, Tel. 7 15 85

ERDMANN, Gerhart, Dr. med., Kinderheilkunde, Tel. 19-23 23  
Augustusstraße 11, 65 Mainz, Tel. 9 64 67

EWE, Klaus, Dr. med., Innere Medizin, Tel. 19-25 61  
Südring 349, 65 Mainz-Bretzenheim, Tel. 3 31 09

FERLINZ, Rudolf, Dr. med., Innere Medizin, Pneumologie, Tel. 19-29 62  
Ulmenring 12, 6501 Ober-Olm, Tel. (0 61 36) 85 80

FISCHER, Joseph, Dr. med., Innere Medizin, Hämatologie, Tel. 19-25 80 und 19-25 81  
Hans-Böckler-Straße 77, 65 Mainz, Tel. 3 51 07

GILFRICH, Hans-Joachim, Dr. med., Innere Medizin, II. Medizinische Klinik und  
Poliklinik, Tel. 19-28 93  
Rheingaustraße 4, 65 Mainz-Hechtsheim, Tel. 5 85 96

GLATZEL, Johann, Dr. med., Psychiatrie, Tel. 19-23 68 und 19-23 51  
Kehlweg 80b, 65 Mainz-Gonsenheim, Tel. 9 94 94

HAFERKAMP, Günter, Dr. med., Neurologie, Tel. 19-21 96 und 19-21 94  
Nordstraße 30, 65 Mainz, Tel. 5 15 54

HOLTERMÜLLER, Karl-Hans, Dr. med., Innere Medizin, Tel. 19-23 95 und 19-23 89  
Spitzwegstraße 3, 65 Mainz 31, Tel. 7 28 33

HOLZMANN, Hans, Dr. med., Haut- und Geschlechtskrankheiten, Tel. 19-29 50  
Westring 257, 65 Mainz-Mombach, Tel. 68 27 66

- HOPF, Hanns Christian, Dr. med., Neurologische Klinik und Poliklinik, Tel. 19-25 10  
Rembrandtstraße 28, 65 Mainz 31, Tel. 7 17 64
- JÜNGST, Bodo-Knut, Dr. med., Kinderheilkunde, Tel. 19-23 28  
Kehlweg 64, 65 Mainz, Tel. 9 97 27
- JUST, Hannsjörg, Dr. med., Innere Medizin, Tel. 19-25 86  
Heiligkreuzweg 83, 65 Mainz, Tel. 8 92 38
- KÖTTGEN, Ulrich, Dr. med., Kinderheilkunde, emeritiert  
Am Fort Weisenau 18, 65 Mainz, Tel. 8 92 95
- KORTING, Günter W., Dr. med., Haut- und Geschlechtskrankheiten, Tel. 19-29 10  
Am Eselsweg 7, 65 Mainz-Bretzenheim, Tel. 3 48 56
- KRANZ, Heinrich, Dr. med., Psychiatrie und Neurologie, emeritiert  
Hundertsweg 24, 5101 Friesenrath, Tel. Kornelimünster 73 55
- LANG, Klaus, Dr. med., Innere Medizin, Tel. 19-24 16  
Am Gonsenheimer Spieß 8, 65 Mainz, Tel. 3 74 26
- LANGEN, Dietrich, Dr. med., Psychotherapie und Medizinische Psychologie  
Annabergstraße 69, 65 Mainz, Tel. 19-28 40  
Sprechstunden: n. V.
- LEMMEL, Ernst-Martin, Dr. med., Immunologie, Tel. 19-31 45  
In den Borngärten 6a, Gau-Bischofsheim, Tel. (0 61 35) 27 29
- LOWITZSCH, Klaus, Dr. med., Neurologie, Tel. 19-29 77  
Gutenbergstraße 13, 6501 Ober-Olm, Tel. (0 61 36) 82 53
- VON MENGDEN, Hans-Jürgen, Dr. med., Innere Medizin, Tel. 19-28 21  
Tizianweg 17b, 65 Mainz 31, Tel. 7 27 81
- MORSCHES, Bernhard, Dipl.-Chem., Dr. rer. nat., Klinische Chemie, Tel. 19-29 40  
Grabenstraße 40, 65 Mainz-Gonsenheim, Tel. 4 15 11
- OHLER, Werner, Dr. med., Innere Medizin, Tel. 19-28 84  
Am Marienpfad 59, 65 Mainz-Bretzenheim, Tel. 3 45 92
- PETERS, Uwe Henrik, Dr. med., Neuropsychiatrie, Tel. 19-23 35  
Laubenheimer Weg 90, 65 Mainz-Weisenau, Tel. 8 13 16
- PRELLWITZ, Winfried, Dr. med., Klinische Chemie, Tel. 19-21 90  
Hechtsheimer Straße 42, 65 Mainz, Tel. 8 98 89
- RIEGER, Hubert, Dr. med., Neuropsychiatrie, Tel. 19-25 95  
Elsa-Brandström-Straße 21, 65 Mainz-Gonsenheim, Tel. 68 43 69
- SCHÖLMERICH, Paul, Dr. med., Innere Medizin, Tel. 19-22 50  
Weidmannstraße 67, 65 Mainz, Tel. 8 26 79
- SCHÖNBERGER, Winfried, Dr. med., Kinderheilkunde, Tel. 19-25 57  
Pfählerstraße 43, 62 Wiesbaden-Sonnenberg
- SCHUSTER, Hans-Peter, Dr. med., Innere Medizin, Tel. 19-25 48  
Wilhelm-Holzamer-Straße 5, 65 Mainz, Tel. 5 93 33
- SPITZBARTH, Herbert, Dr. med., Innere Medizin, Tel. 19-28 78  
Hölderlinstraße 4, 65 Mainz, Tel. 5 63 80  
Sprechstunden: Do 11–12, Kliniken, Bau I
- SPRANGER, Jürgen, Dr. med., Kinderheilkunde, Tel. 19-23 25  
Bebelstraße 43a, 65 Mainz, Tel. 3 46 25
- STRAUB, Eberhard, Dr. med., Kinderheilkunde, Tel. 19-24 41  
Römerwall 57, 65 Mainz, Tel. 2 60 68
- THEILE, Ursel, Dr. med., Innere Medizin, Tel. 19-28 25  
Am Lemmchen 35, 65 Mainz-Mombach, Tel. 68 23 68
- TRÖGER, Jochen, Dr. med., Strahlenheilkunde, Tel. 19-24 45  
Am Wäldchen 17, 6501 Klein-Winternheim
- VOIT, Kurt, Dr. med., Innere Medizin, emeritiert  
Nördliche Seestraße 27, 8193 Ammerland, Tel. 4 06

WOLFF, Hans Peter, Dr. med., Innere Medizin, Tel. 19-22 75  
Westring 257, 65 Mainz, Tel. 68 29 79

**b) Habilitierte Bedienstete**

ATZPODIEN, Wilhelm, Dr. med., Innere Medizin, II. Medizinische Klinik und Poliklinik,  
Tel. 19-26 39  
Hans-Böckler-Straße 50, 65 Mainz-Bretzenheim, Tel. 36 15 41

BORK, Konrad, Assistenzprofessor, Prof. Dr. med., Haut- und Geschlechtskrankheiten,  
Tel. 19-29 20  
Bebelstraße 53a, 65 Mainz, Tel. 3 42 46

ENDRES, Peter, Dr. med., Innere Medizin, Abteilung für Pneumologie an der II. Medizini-  
schen Klinik und Poliklinik, Tel. 19-28 53  
Bahnhofstraße 88b, 6501 Gau-Bischofsheim, Tel. (0 61 35) 36 57

OKONEK, Stefan, Dr. med., II. Medizinische Klinik und Poliklinik, Tel. 19-22 56  
Erbacher Straße 12, 6228 Eltville, Tel. (0 61 23) 6 11 37

OLBERMANN, Manfred, Dr. med., II. Medizinische Klinik und Poliklinik, Tel. 19-22 56  
Mainzer Straße 51, 6533 Bacharach, Tel. (0 67 43) 13 79

SCHÖNBORN, Hartwig, Dr. med., II. Medizinische Klinik und Poliklinik, Tel. 19-28 09  
Katharinenstraße 28, 65 Mainz, Tel. 4 39 61

SCHULZ, Volker, Dr. med., Innere Medizin, Abteilung für Pneumologie an der II. Medizinischen  
Klinik und Poliklinik, Tel. 19-26 92  
Hans-Böckler-Straße 86, 65 Mainz, Tel. 3 36 38

VON UNGERN STERNBERG, Axel, Dr. med., Innere Medizin, II. Medizinische Klinik  
und Poliklinik, Tel. 19-22 56  
Im Münchfeld 11, 65 Mainz, Tel. 3 15 93

WANITSCHKE, Roland, Dr. med., Innere Medizin, I. Medizinische Klinik und Poliklinik,  
Tel. 19-28 81  
Hegelstraße 45, 65 Mainz

**ASSISTENZPROFESSOREN**

BAAS, Ernst Ullrich, Dr. med., I. Medizinische Klinik und Poliklinik, Tel. 19-22 77  
Am Fort Elisabeth 5, 65 Mainz, Tel. 5 65 54

FAUST, Gunhild, Dr. med., II. Medizinische Klinik und Poliklinik, Tel. 19-29 83  
Eduard-David-Straße 9, 65 Mainz, Tel. 3 75 62

SCHÖNBERGER, Gisela, Dr. med., Kinderklinik, Tel. 19-21 57  
Pfahlerstraße 43, 62 Wiesbaden-Sonnenberg, Tel. 54 19 71

SEYFEDDINIPUR, Nosratolah, Dr. med., Psychiatrische Klinik, Tel. 19-23 38  
Am fahren Grund 15, 65 Mainz, Tel. 68 40 20

SINTERHAUF, Klaus, Dr. med., I. Medizinische Klinik und Poliklinik, Tel. 19-21 91 und 19-21 89  
Hechtsheimer Straße 70, 65 Mainz, Tel. 2 41 74

STECHELE, Ursula, Dr. med., Kinderklinik, Tel. 19-27 82  
Kapellenstraße 29, 65 Mainz-Gonsenheim, Tel. 4 49 58

WALTER, Udo, Dr. rer. nat., Dr. med., I. Medizinische Klinik und Poliklinik, Tel. 19-22 77  
Elsa-Brandström-Straße 21, 65 Mainz, Tel. 68 43 64

ZEILE, Gerhard, Dr. med., Abteilung für Hämatologie an der I. Medizinischen Klinik und  
Poliklinik, Tel. 19-22 52  
Ostdeutsche Straße 18, 6508 Alzey, Tel. (0 67 31) 80 17

**WISSENSCHAFTLICHE MITARBEITER**

- ACHENBACH, Wolfram, Dr. med., Abteilung für Hämatologie an der I. Medizinischen Klinik und Poliklinik  
Zeppelinstraße 3, 653 Bingen, Tel. 1 27 35
- ALZEN, Gerhard, Kinderklinik  
Pestalozzistraße 1, 62 Wiesbaden 12
- APPEL, Farideh, Dr. med., I. Medizinische Klinik und Poliklinik  
Berliner Straße 25, 6501 Bodenheim, Tel. (0 61 35) 36 56
- APPEL, Susanne, Dr. med., Kinderklinik  
Südring 84, 65 Mainz
- BARNISKE, Renate, Dr. med., Akad. Oberrat, Hautklinik, Tel. 19-29 53  
Ernst-Ludwig-Straße 12, 65 Mainz, Tel. 2 77 73
- BAUMANN, Walter, Dr. med., Kinderklinik, Tel. 19-23 24 und 19-27 88  
An den Mühlwegen 34, 65 Mainz 42, Tel. 5 95 47
- BECHTOLD, Michael, Dr. med., Hautklinik  
Am Taubertsberg 4, 65 Mainz, Tel. 38 38 65
- BECKERS, Günter, Dr. med., II. Medizinische Klinik und Poliklinik  
Jahnstraße 40, 61 Darmstadt, Tel. (0 61 51) 66 31 46
- BENES, Peter, Dr. rer. nat., Hautklinik, App. 45 22  
Watfordstraße 2, 65 Mainz, Tel. 38 16 91
- BENZING, Freya, Dr. med., Kinderklinik, Tel. 19-23 24 und 19-27 88  
Wallstraße 10, 65 Mainz, Tel. 3 29 17
- BESSER, Roland, Neurologische Klinik  
Dorrlachstraße 3, 62 Wiesbaden-Bierstadt
- BETTINGEN, Christel, Dr. med., Psychiatrische Klinik  
Am Pfingstborn 4, 6501 Heidesheim, Tel. (0 61 32) 5 82 73
- BIERBACH, Hartmut, Dr. med., II. Medizinische Klinik und Poliklinik, Tel. 19-22 56  
Marienborner Straße 23, 65 Mainz, Tel. 3 41 72
- BOEGER, Helge-H., Dr. med., Kinderklinik  
Kronprinzenstraße 28, 62 Wiesbaden
- BOEHM, Gerhard, Dr. med., Hautklinik  
Westerwaldstraße 3, 6204 Taunusstein 2, Tel. (0 61 28) 4 28 82
- BONNEY, Helmut, Dr. med., Kinderklinik  
In den Gärten 3, 65 Mainz-Bretzenheim, Tel. 36 27 30
- BORK, Renate, Dr. med., II. Medizinische Klinik und Poliklinik  
Am Gonsenheimer Spieß 10, 65 Mainz, Tel. 38 16 41
- BOTZENHARDT, Ulrich, Dr. med., I. Medizinische Klinik und Poliklinik  
Weidmannstraße 12, 65 Mainz, Tel. 8 21 49
- BRACHTEL, Ralph, Dr. med., Hautklinik, Tel. 19-29 49 und 19-29 29  
Am Molkenborn 13, 65 Mainz, Tel. 3 26 23
- BRAND, Maria, Dr. med., Kinderklinik  
Elsa-Brandström-Straße 37, 65 Mainz
- BRAUN, Bernd, Dr. med., II. Medizinische Klinik und Poliklinik, Tel. 19-28 87  
Regerstraße 4, 65 Mainz 31, Tel. 7 38 54
- BRODT, Birgit, Dr. med., Kinderheilkunde  
Adelungstraße 11, 65 Mainz
- BRÖCKELSCHE, Hans-Ulrich, Dr. med., Hautklinik, Tel. 19-29 46  
Hauptstraße 42, 6719 Ilbesheim, Tel. (0 63 55) 21 78



- BRUNIER, Anneliese, Dr. med., Abteilung für Hämatologie an der I. Medizinischen Klinik und Poliklinik, Tel. 19-27 11  
Draiser Straße 122, 65 Mainz-Bretzenheim, Tel. 36 17 16
- BUSCH, Silvio, Dr. med., Abt. f. Pneumologie a. d. II. Medizinischen Klinik und Poliklinik Südring 94, 65 Mainz 1, Tel. 36 13 54
- COELLE, Hans, Dr. med., I. Medizinische Klinik und Poliklinik  
Dietrich-Bonhoeffer-Straße 7, 65 Mainz, Tel. 8 92 31
- CORDES, Uwe, Dr. med., Abteilung für Endokrinologie an der II. Medizinischen Klinik und Poliklinik, Tel. 19-27 76  
Otto-Hahn-Straße 15, 65 Mainz 41-Ebersheim, Tel. (0 61 36) 53 43
- DEMUTH, Wolfgang, Dr. rer. nat., Dipl.-Psych., Psychiatrische Klinik, Tel. 19-25 98  
Aspeltstraße 10, 65 Mainz, Tel. 67 69 58
- DIETERICH, Ekkehard, Dr. med., Kinderklinik, Tel. 19-23 24 und 19-27 88  
Breitenbacher Straße 39, 62 Wiesbaden, Tel. (0 61 21) 81 04 35
- DIETHER, Klaus, Dr. med., II. Medizinische Klinik und Poliklinik  
Biebricher Allee, 62 Wiesbaden, Tel. (0 61 21) 8 74 60
- DOMS, Rosemarie, Dipl.-Psych., Klinik und Poliklinik für Psychotherapie  
Albanusstraße 63, 65 Mainz
- DORMEYER, Hans-H., Dr. med., II. Medizinische Klinik und Poliklinik  
Elsa-Brandström-Straße 1, 65 Mainz-Gonsenheim, Tel. 68 60 99
- DUUS, Barbara, Dr. med., Klinik und Poliklinik für Psychotherapie  
Thorwaldsenstraße 33, 6 Frankfurt, Tel. (06 11) 63 77 28
- ECKARDT, Volker, Dr. med., I. Medizinische Klinik und Poliklinik  
Kopernikusstraße 10a, 62 Wiesbaden, Tel. (0 61 21) 5 27 09
- EINSIEDEL, Eckehard, Dipl.-Psych., Kinderklinik, Tel. 19-23 24 und 19-27 84  
Draiser Straße 76, 65 Mainz, Tel. 3 37 65
- ENKELMANN, Rainer, Dr. med., Klinik und Poliklinik für Psychotherapie  
Radweg 26, 65 Mainz-Weisenau
- FAHL, Burkhard, Dr. med., Neurologische Klinik, Tel. 19-28 33  
Nieder-Olmer-Straße 1, 6501 Essenheim, Tel. (0 61 36) 58 58
- FARACK, Ulrich, Dr. med., I. Medizinische Klinik und Poliklinik  
Hans-Böckler-Straße 35, 65 Mainz, Tel. 36 33 47
- FENSKE, Andreas, Dr. med., Neurologische Klinik, App. 42 33  
Breite Straße 8, 65 Mainz-Gonsenheim, Tel. 4 35 57
- FISCHER, Monika, Dr. med., Neurologische Klinik  
Am Viktorstift 3, 65 Mainz, Tel. 8 17 42
- GAMM, Heinold, Dr. med., Abteilung für Hämatologie an der I. Medizinischen Klinik,  
Tel. 19-22 52  
Am Marienpfad 3a, 65 Mainz-Bretzenheim, Tel. 36 17 89
- GEHLER, Jürgen, Dr. med., Kinderklinik, Tel. 19-23 24 und 19-27 88  
Im Münchfeld 7, 65 Mainz
- GEMPP-FRIEDRICH, Wolfgang, Dr. med., Kinderklinik  
Heidesheimer Straße 63, 65 Mainz-Gonsenheim, Tel. 4 39 77
- GIESECKE, Hans-J., Dr. med., II. Medizinische Klinik und Poliklinik, Tel. 19-22 56  
Hans-Böckler-Straße 28, 65 Mainz-Bretzenheim, Tel. 3 50 40
- GOTTWALD, Christian, Dr. med., Psychiatrische Klinik  
Am Lemmchen 27, 65 Mainz, Tel. 68 19 58
- GRAMMEL, Holger, Kinderklinik  
Feldbergblick 27, 6201 Naurod, Tel. 48 53
- GREINACHER, Irmgard, Dr. med., Akad. Direktor, Kinderklinik, Tel. 19-23 24 und 19-23 29  
Karl-Zörgiebel-Straße 11, 65 Mainz, Tel. 3 37 41

- GRIMM, Eva, Dr. med., Psychiatrische Klinik  
Rheinallee 28, 65 Mainz
- GUTJAHR, Peter, Dr. med., Kinderklinik, Tel. 19-23 24 und 19-27 88  
Danziger Straße 87, 62 Wiesbaden
- HABERER, Klaus, Dr. med., Psychiatrische Klinik, Tel. 19-23 44  
Goethestraße 1, 65 Mainz
- HACK, Christel, Dr. med., Psychiatrische Klinik  
Kronenstraße 3, 65 Mainz-Finthen
- HAGEN, Monika, Dr. med., Psychiatrische Klinik  
Nackstraße 57, 65 Mainz
- HAIN, Peter, Dr. med., II. Medizinische Klinik und Poliklinik, Tel. 19-22 56  
Am Fort Gonsenheim 39, 65 Mainz, Tel. 38 12 38
- HANISCH, Manfred, Dr. med., Kinderklinik, Tel. 19-23 24 und 19-27 88  
Wilhelmstraße 24, 6501 Budenheim, Tel. (0 61 39) 64 74
- HAPP, Joachim, Dr. med., Abteilung für Endokrinologie an der II. Medizinischen Klinik und  
Poliklinik, Tel. 19-27 76  
Im Sachsenlager 15, 6 Frankfurt (Main), Tel. 55 88 15
- HASSINGER, Wieland, Dr. med., II. Medizinische Klinik und Poliklinik  
Hinter den Wiesen 2, 65 Mainz-Marienberg 32, Tel. 3 31 57
- HECKING, Erwin, Dr. med., I. Medizinische Klinik und Poliklinik, Tel. 19-22 77  
In der Meielache 44, 65 Mainz, Tel. 3 18 05
- HEIDBÜCHEL, Ulrike, Dr. med., Hautklinik  
Karl-Zörgiebel-Straße 50, 65 Mainz, Tel. 3 50 32
- HEINDORFF, Gabriele, Dr. med., Hautklinik  
Im Münchfeld 27, 65 Mainz, Tel. 38 17 61
- HERZOG, Peter, Dr. med., I. Medizinische Klinik und Poliklinik  
Universitätsstraße 18, 65 Mainz, Tel. 7 28 13
- HINTERBERGER, Gabriele, Dr. med., Hautklinik  
Kohlheckstraße 11, 62 Wiesbaden-Dotzheim, Tel. (0 61 21) 46 56 83
- HOEDE, Nikolaus, Dr. med., Hautklinik, Tel. 19-29 30  
Dautenbornstraße 30, 6501 Nieder-Olm, Tel. 37 50
- HOEFFELMANN, Hans, Dr. med., Psychiatrische Klinik  
Feldbergstraße 26, 65 Mainz, Tel. 67 28 29
- HOEHN, Lieselotte, Dr. med., Psychiatrische Klinik  
Spitzwegstraße 1, 65 Mainz-Lerchenberg, Tel. 7 35 21
- HUBBERT, Magdalena, Dr. med., Klinik und Poliklinik für Psychotherapie  
Hultschinerstraße 4, 65 Mainz
- HUMBURG, Christian, Kinderklinik  
Trajanstraße 5, 65 Mainz
- KAPP, Stefan, Dr. med., II. Medizinische Klinik und Poliklinik, Tel. 19-22 56  
An den Mühlwegen 34, 65 Mainz, Tel. 5 84 54
- KASPER, Wolfgang, Dr. med., II. Medizinische Klinik und Poliklinik, Tel. 19-22 56  
Rommersheimer Straße 10, 6501 Wörrstadt, Tel. (0 67 32) 16 10
- KEHR, Stephan, Dr. med., Kinderklinik  
Naumannstraße 9, 65 Mainz
- KEIM, Hans-Jörg, Dr. med., I. Medizinische Klinik und Poliklinik  
Rüdesheimer Straße 1, 62 Wiesbaden, Tel. (0 61 21) 44 40 02
- KERSTING, Friedrich, Dr. med., II. Medizinische Klinik und Poliklinik  
Friedrich-von-Pfeiffer-Weg 5, 65 Mainz, Tel. 38 27 12

- KIRCH, Wilhelm, Dr. Dr. med., I. Medizinische Klinik und Poliklinik  
Marienborner Straße 39, 65 Mainz-Bretzenheim, Tel. 36 33 36
- KÖHLER, Hans, Dr. med., I. Medizinische Klinik und Poliklinik, Tel. 19-22 77  
Laubenheimer Straße 92, 65 Mainz, Tel. 8 58 77
- KOHL, Peter, Dr. med., I. Medizinische Klinik und Poliklinik  
Pfarrer-Veller-Straße 14, 65 Mainz, Tel. 36 28 22
- KRAEMER, Günther, Dr. med., Psychiatrische Klinik  
Zaybachstraße 10, 65 Mainz-Bretzenheim, Tel. 3 37 12
- KRAUSE, Ulrich, Dr. phil.-nat., Abteilung für Endokrinologie an der II. Medizinischen  
Klinik und Poliklinik, Tel. 19-27 22  
Rossertstraße 77, 6239 Kriftel a. Taunus, Tel. (0 61 92) 2 32 72
- KREBS, Wolfgang, Dr. med., Psychiatrische Klinik  
Am Eselsweg 56d, 65 Mainz-Bretzenheim, Tel. 36 31 37
- KUJAT, Christian, Dr. med., II. Medizinische Klinik und Poliklinik  
Emmerich-Josef-Straße 1, 65 Mainz, Tel. 2 76 56
- LÖLLGEN, Herbert, Dr. med., II. Medizinische Klinik und Poliklinik  
Karlsstraße 16, 65 Mainz, Tel. 68 18 06
- LÜTH, Borwin, Dr. med., I. Medizinische Klinik und Poliklinik  
Am Sonnigen Hang 67b, 65 Mainz-Marienborn, Tel. 36 16 38
- MALO, Rüdiger, Dr. med., I. Medizinische Klinik und Poliklinik  
Mühltal 10, 65 Mainz, Tel. 4 08 48
- MARG, Nils, Neurologische Klinik und Poliklinik  
Steinerstraße 28, 6502 Mainz-Kostheim, Tel. 9 56 16 34
- MARNEROS, A., Psychiatrische Klinik, Tel. 19-27 04  
Oberer Laubenheimer Weg 18, 65 Mainz
- MAURER, Konrad, Dr. med., Neurologische Klinik  
Leibnizstraße 27, 62 Wiesbaden, Tel. (0 61 21) 56 91 95
- MEINERTZ, Thomas, Dr. med., II. Medizinische Klinik und Poliklinik  
Stefanstraße 1, 65 Mainz, Tel. 2 03 51
- MOSLER, Anna, Dr. med., Klinik und Poliklinik für Psychotherapie  
Alfred-Nobel-Straße 1, 65 Mainz-Gonsenheim
- MÜLLER-GERHARD, Norbert, Dipl.-Psych., Klinik und Poliklinik für Psychotherapie  
Alfred-Mumbächer-Straße 30A, 65 Mainz-Bretzenheim, Tel. 36 24 43
- MÜLLER-KICHERER, Armgard, med., Psychiatrische Klinik, Tel. 19-21 31  
Südring 98, 65 Mainz-Bretzenheim
- NIX, Wilfred, Dr. med., Neurologische Klinik und Poliklinik  
Uferstraße 57, 65 Mainz, Tel. 2 16 94
- OHMER, Karin, Dr. med., Hautklinik  
Klagenfurter Ring 1a, 62 Wiesbaden, Tel. (0 61 21) 81 26 33
- OTTE, Johannes, Dr. med., Kinderklinik  
Am Obstgarten 19, 6501 Klein-Winternheim, Tel. (0 61 36) 23 28
- OTTE-DALHOFF, Gisela, Dr. med., Kinderklinik  
Am Obstgarten 19, 6501 Klein-Winternheim, Tel. (0 61 36) 23 28
- OTTES, Hubert, Dr. med., Kinderklinik  
In den Gärten 16, 65 Mainz-Bretzenheim, Tel. 36 20 35
- PERNICE, Hartmut, Dr. med., II. Medizinische Klinik und Poliklinik  
Dautenbornstraße 10, 6501 Nieder-Olm, Tel. (0 61 36) 64 78
- PHILIPP, Michael, Dr. med., Psychiatrische Klinik, Tel. 19-21 31  
Pfarrer-Stockheimer-Straße 12, 65 Mainz

- PHILIPP, Thomas, Dr. med., I. Medizinische Klinik und Poliklinik, Tel. 19-22 77  
Mühlthalstraße 16, 65 Mainz-Finthen, Tel. 4 02 55
- PIEGLER, Theo, Dr. med., Neurologische Klinik  
Am Taubertsberg 2, 65 Mainz, Tel. 3 27 18
- PITTRICH, Ursula, Dr. med., Neurologische Klinik  
Ölmühlweg 21, 624 Königstein, Tel. (0 61 74) 2 17 82
- PONTZ, Bertram, Dr. rer. nat., Kinderklinik  
Langenbeckstraße 1, 65 Mainz
- PREISS, Joachim, Dr. med., Abteilung für Hämatologie an der I. Medizinischen  
Klinik und Poliklinik, Tel. 19-25 58  
Am Eiskeller 57, 65 Mainz-Finthen, Tel. 9 93 35
- REUSS, Marion, Dr. med., II. Medizinische Klinik und Poliklinik, Tel. 19-22 56  
Jahnstraße 14, 6501 Nieder-Olm, Tel. (0 61 36) 59 81
- RIECHMANN, Klaus, Dr. med., I. Medizinische Klinik und Poliklinik  
Auf der Schanze 19, 6203 Hochheim, Tel. (0 61 46) 2 53
- ROCHEL, Michael, Dr. med., Kinderklinik  
Zur Laubenheimer Höhe 10, 65 Mainz-Hechtsheim
- RÖHR, Ute, Dr. med., Psychiatrische Klinik  
Zelterstraße 38, 6 Frankfurt/M., Tel. (06 11) 35 01 72
- ROHDE, Hans-Joachim, Dr. med., II. Medizinische Klinik und Poliklinik  
Regerstraße 2, 65 Mainz-Lerchenberg, Tel. 7 28 20
- ROSE, Sigune, Dr. med., Hautklinik  
Hauptstraße 24, 6509 Wendelsheim, Tel. (0 67 34) 5 95
- ROSINUS, Annetraud, Dr. med., Hautklinik  
Heuerstraße 59, 65 Mainz-Hechtsheim, Tel. 5 98 07
- ROUX, Albert, Dr. med., Akad. OR., Abteilung für Hämatologie an der I. Medizinischen  
Klinik und Poliklinik, Tel. 19-21 48  
Hindenburgstraße 23, 65 Mainz, Tel. 67 44 37
- ROY-FEILER, Brigitta, Psychiatrische Klinik, Tel. 19-21 61 und 19-22 74  
Weststraße 2, 65 Mainz-Hechtsheim
- RUBENBAUER, Günter, Dr. med., I. Medizinische Klinik und Poliklinik, Tel. 19-22 77  
Kurt-Schumacher-Straße 19, 6501 Zornheim
- RUBIN, Roman, Dr. med., Abteilung für Pneumologie an der II. Medizinischen Klinik und  
Poliklinik  
Klagenfurter Ring 68, 6202 Wiesbaden-Biebrich, Tel. (0 61 21) 8 71 64
- RUMPF, Klaus, Dipl.-Psych., Psychiatrische Klinik  
Heidenreichstraße 60, 61 Darmstadt, Tel. (0 61 51) 4 74 84
- SCHÄFER, Brita, Dr. med., Hautklinik  
Altkönigstraße 17, 65 Mainz-Marienborn, Tel. 3 48 60
- SCHÄFER, Michael, Dr. med., Psychiatrische Klinik  
Moritzstraße 12, 65 Mainz-Weisenau, Tel. 8 13 78
- SCHAUMBERGER, Karin, Dr. med., Psychiatrische Klinik, Tel. 19-28 98  
Scheidnitzer Straße 1, 65 Mainz, Tel. 5 64 83
- SCHEUNEMANN, Wilhelm, Dr. med., Kinderklinik  
Bonifatiusstraße 1, 65 Mainz, Tel. 67 35 79
- SCHNABEL, Karl Hans, Dr. med., II. Medizinische Klinik und Poliklinik, Tel. 19-22 69 und  
19-21 05  
Bebelstraße 59, 65 Mainz-Bretzenheim, Tel. 36 11 13
- SCHNEIDER, Michael, Dr. med., Institut für Medizinische Statistik und  
Dokumentation (SFB 36)  
Oberer Laubenheimer Weg 8, 65 Mainz

- SCHÖNEN, Joachim, Dr. med., Abteilung für Pneumologie an der II. Medizinischen Klinik und Poliklinik  
Schulstraße 10, 53 Bonn-Lengsdorf, Tel. (0 22 21) 27 41 06
- SCHOFER, Otto E., Dr. med., Kinderklinik  
Pfarrer-Autsch-Straße 30, 65 Mainz-Finthen, Tel. 4 93 30
- SCHRAMM, Peter, Dr. med., Hautklinik, Tel. 19-29 53  
Philipp-Holl-Straße 7, 62 Wiesbaden, Tel. (0 61 21) 40 17 09
- SCHRANZ, Dietmar, Kinderklinik  
Breitenbacher Straße 15, 65 Mainz
- SCHULTE, Bruno, Dr. med., I. Medizinische Klinik und Poliklinik  
Klarastraße 23, 65 Mainz, Tel. 9 38 71
- SCHULTE-WISSERMANN, Hermann, Dr. med., Kinderklinik  
Hans-Böckler-Straße 71a, 65 Mainz-Bretzenheim, Tel. 3 11 65
- SCHULZ-KOPETZ, Magdalena, Dr. med., Hautklinik  
Wielandstraße 23, 62 Wiesbaden, Tel. (0 61 21) 81 21 46
- SCHUSTER, Carl-Johannes, Dr. med., II. Medizinische Klinik und Poliklinik, Tel. 19-22 56  
Oechsnerstraße 6, 65 Mainz, Tel. 5 10 55
- SCHWARZ, Wilfried, Dr. med., I. Medizinische Klinik und Poliklinik, Tel. 19-22 77  
Lilienthalstraße 9, 65 Mainz, Tel. 57 22 83
- SELL, Gerd, Dr. med., Abteilung für Endokrinologie an der II. Medizinischen Klinik und Poliklinik, Tel. 19-27 76  
Ilkenhausstraße 17, 6 Frankfurt (Main), Tel. 51 42 71
- STARZINSKI, Thomas, Psychiatrische Klinik  
Heßlerweg 16, 65 Mainz 33, Tel. 7 39 45
- STOPFKUCHEN, Herwig, Dr. med., Kinderklinik, Tel. 19-23 24 und 19-27 88  
Rotkehlchenweg, 65 Mainz-Finthen
- SWINKE, Mechthild, Dipl.-Psych., Psychiatrische Klinik  
Mainzer Weg 15, 6501 Wackernheim, Tel. (0 61 32) 5 82 06
- THÜMLER, R., Dr. med., Neurologische Klinik, Tel. 19-21 55  
Eselsweg 63, 65 Mainz
- TREESE, Norbert, Dr. med., II. Medizinische Klinik und Poliklinik  
Hauptstraße 168, 65 Mainz 1, Tel. 68 49 42
- TÜTTENBERG, Klaus, II. Medizinische Klinik und Poliklinik, Tel. 19-22 56  
Hindenburgplatz 2, 65 Mainz, Tel. 6 31 89
- VIELHAUER, Walter, Dr. med., I. Medizinische Klinik und Poliklinik  
Am Marienpfad 3a, 65 Mainz
- VÖLCKEL, Wolfgang, Dr. med., Psychiatrische Klinik  
Nerotat 5, 62 Wiesbaden, Tel. (0 61 21) 52 79 95
- WAHLER, Waltraud, Dr. med., Kinderklinik, Tel. 19-23 24 und 19-27 88  
Kupferbergterrasse 16, 65 Mainz
- WALTER, Udo, Dr. med., Dr. rer. nat., I. Medizinische Klinik und Poliklinik, Tel. 19-22 77  
Elsa-Brandström-Straße 21, 65 Mainz, Tel. 68 43 64
- WANDEL, Eveline, Dr. med., Abteilung für Hämatologie an der I. Medizinischen Klinik und Poliklinik  
Keltenstraße 12, 65 Mainz-Weisenau, Tel. 8 19 12
- WANITSCHKE, Roland, Dr. med., I. Medizinische Klinik und Poliklinik, Tel. 19-28 71  
Mittelgasse 6, 65 Mainz, Tel. 8 55 44
- WEH, Hans-Josef, Dr. med., Abteilung für Hämatologie an der I. Medizinischen Klinik und Poliklinik  
Langenbeckstraße 1, 65 Mainz

- WEIGL, Ingeborg, Dipl.-Psych., Kinderklinik  
Draiserstraße 136b, 65 Mainz-Bretzenheim, Tel. 36 33 98
- WEIHRAUCH, Thomas, Dr. med., I. Medizinische Klinik und Poliklinik, Tel. 19-22 77  
Ulmenstraße 34, 65 Mainz-Finthen, Tel. 4 92 52
- WEILEMANN, Ludwig S., Dr. med., II. Medizinische Klinik und Poliklinik  
Ludwigsburger Straße 2, 65 Mainz, Tel. 3 26 81
- WEINIG, Joachim, Dr. med., Kinderklinik, Tel. 19-23 24 und 19-27 88  
Blumenweg 5, 6242 Kronenberg
- WEITZEL, Dieter, Dr. med., Kinderklinik, Tel. 19-23 24 und 19-27 88  
Beethovenstraße 13, 6204 Wehen
- WELLEK, Brigitte, Dr. med., II. Medizinische Klinik und Poliklinik  
Adelungstraße 5, 65 Mainz, Tel. 5 36 12
- WOLF, Eckhard, Dr. med., Abteilung für Endokrinologie an der II. Medizinischen Klinik  
und Poliklinik  
Wallstraße 76, 65 Mainz 1, Tel. 3 24 89
- WOLLSCHLÄGER, Helmut, Dr. med., II. Medizinische Klinik und Poliklinik, Tel. 19-22 56  
Draiser Straße 130, 65 Mainz, Tel. 36 15 92
- WÜRKERT, Klaus, Dr. med., II. Medizinische Klinik und Poliklinik  
Hegelstraße 46, 65 Mainz 1, Tel. 3 75 40
- ZABEL, Bernhard, Dr. med., Kinderklinik  
Berliner Straße 33, 65 Mainz
- ZIEGLER, Reiner, Dr. med., Kinderklinik, Tel. 19-23 24 und 19-27 88  
Im Zwetschgenfeld 12, 62 Wiesbaden-Kostheim
- ZÖLLER, Bernd, Dr. med., II. Medizinische Klinik und Poliklinik  
In der Meielache 15, 65 Mainz, Tel. 3 16 69
- ZSCHIEDRICH, Hartmut, Dr. med., I. Medizinische Klinik und Poliklinik, Tel. 19-22 77  
Südring 84, 65 Mainz, Tel. 3 38 20

## B) Lehrbeauftragte und Nichtbedienstete Lehrkräfte

### NICHTBEDIENSTETE PROFESSOREN

- ABEL, Hubert, Dr. med., Innere Medizin, Chefarzt der Medizinischen Klinik des St.-Josefs-Hospitals  
62 Wiesbaden, Tel. (0 61 21) 3 60 31
- ARNOLD, Wolfgang, Dr. med., Innere Medizin, Freie Universität Berlin, Klinikum Westend,  
Medizinische Klinik und Poliklinik  
Spandauer Damm 130, 1 Berlin 19, Tel. (0 30) 3 03 51
- BARTHELMAI, Wolfgang, Dr. med., Orthopädische Anstalten Volmarstein, Rehabilitations-  
zentrum, Heil-, Lehr- und Pflegeanstalten für Körperbehinderte, Medizinische Abteilung,  
– Oscar-Funcke-Haus –, Postfach 2 80, 5802 Wetter 2
- BAUM, Peter, Dr. med., Innere Medizin,  
Chefarzt der Inneren Abteilung des Hildegardis-Krankenhauses Mainz  
Bebelstraße 32c, 65 Mainz-Bretzenheim, Tel. 3 40 65
- BELZ, Gustav Georg, Dr. med., Innere Medizin, Institut für Kardiovaskuläre Therapie, Kardio-  
logische Praxis  
Wilhelmstraße 16, 62 Wiesbaden, Tel. (0 61 21) 30 73 79,  
Privat: Erich-Ollenhauer-Straße 2, 6202 Wiesbaden-Biebrich, Tel. (0 61 21) 6 19 18
- BOPP, Karl Philipp, Dr. med., Innere Medizin  
Am Brand 22, 65 Mainz, Tel. 2 38 84
- BREHM, Georg, Dr. med., Haut- und Geschlechtskrankheiten,  
Direktor der Hautklinik der Städtischen Krankenanstalten  
67 Ludwigshafen (beurlaubt)

- BRETT, Reinhard, Dr. med., Haut- und Geschlechtskrankheiten  
Neuer Wall 46/1, 2 Hamburg 36
- BROGLIE, Maximilian, Dr. med., Innere Medizin, Klinik am Kurpark  
Erathstraße 7, 62 Wiesbaden, Tel. (0 61 21) 37 10 84
- DENK, Rolf, Dr. med., Haut- und Geschlechtskrankheiten  
Obergasse 11, 609 Rüsselsheim, Tel. 3 26 88
- VON EGIDY, Christoph Hans, Dr. med., Innere Medizin,  
Chefarzt der Medizinischen Klinik B der Landeshauptstadt  
Schwalbacher Straße, 62 Wiesbaden, Tel. (0 61 21) 38 61,  
Am Marienpfad 3a, 65 Mainz-Bretzenheim, Tel. 3 43 38
- GERSMEYER, Ernst Felix, Dr. med., Innere Medizin,  
Chefarzt der Medizinischen Klinik des Kreis- und Stadtkrankenhauses Herford  
Steintorstraße 20, 49 Herford, Tel. 1 52 20
- GRASER, Fritz, Dr. med., Kinderheilkunde,  
Chefarzt der Städtischen Kinderklinik Wiesbaden  
Sooderstraße 21, 62 Wiesbaden-Sonnenberg
- GRIMMER, Heinz, Dr. med., Haut- und Geschlechtskrankheiten,  
Chefarzt der Dermatologischen Klinik der Städtischen Krankenanstalten Wiesbaden  
Bierstadter Straße 82, 62 Wiesbaden
- GRÜTZNER, Anton, Dr. med., Neurologie und Psychiatrie,  
Chefarzt d. Psychiatrisch-Neurologischen Klinik der Städt. Krankenanstalten Wiesbaden  
Schwalbacher Straße 62, 62 Wiesbaden
- HALLAUER, W., Dr. med., Chefarzt der II. Medizinischen Klinik des Städt. Krankenhauses  
Kemperhof  
54 Koblenz, Tel. (02 61) 4 60 21
- HAMMAR, Carl-Heinz, Dr. med., Innere Medizin, Chefarzt der Inneren Abteilung am  
Stadtkrankenhaus  
Schlitzer Straße 104, 64 Fulda, Tel. (06 61) 5 14 09
- HENGST, Wolfgang, Priv.-Doz., Dr. med., Oberstarzt, Leitender Arzt der Nukl.-Med. Abt. des  
Bundeswehrzentralkrankenhauses  
Rübenacher Straße, 54 Koblenz, Tel. (02 61) 20 11
- HERTLE, Franz Heinrich, Dr. med., Innere Medizin,  
Direktor der Hufeland-Klinik, Fach- und Kurklinik für Erkrankungen der Atmungs-  
organe  
Bismarckhöhe, 5427 Bad Ems, Tel. (0 26 03) 7 33 73
- HOPF, Uwe, Dr. med., Innere Medizin, Freie Universität Berlin, Klinikum Westend,  
Medizinische Klinik und Poliklinik  
Spandauer Damm 130, 1 Berlin 19, Tel. (0 30) 3 03 51
- HUBER, Helmut, Dr. med., Innere Medizin,  
Chefarzt der Inneren Abteilung des Elisabethen-Krankenhauses Ravensburg  
Erlenberg, 798 Ravensburg
- JAHNECKE, Joachim, Dr. med., Innere Medizin,  
Chefarzt der Inneren Abteilung des St.-Johannes-Hospitals  
Kölner Straße 54, 53 Bonn
- KLUGE, Ernst, Dr. med., Psychiatrie und Neurologie  
Hindenburgstraße 52, 65 Mainz, Tel. 6 27 62
- KNICK, Bernhard, Dr. med., Innere Medizin,  
Fachbereich Diabetologie, Stiftung Deutsche Klinik für Diagnostik  
Aukammallee 33, 62 Wiesbaden, Tel. (0 61 21) 57 71
- KRAEMER, Richard, Dr. med., Medizinaldirektor a. D., Psychiatrie und Neurologie  
Bebelstraße 24, 65 Mainz-Bretzenheim, Tel. 3 43 67
- KREMER, Gerhard Joseph, Dr. med., Innere Medizin,  
Chefarzt der Inneren Abteilung, St.-Josefs-Hospital  
Mühlheimer Straße 83, 41 Oberhausen, Tel. (0 21 32) 69 51

- KRÖNIG, Bernd, Dr. med., Innere Medizin, Chefarzt am Ev. Elisabeth-Krankenhaus  
Theobaldstraße 12, 55 Trier, Tel. (06 51) 4 80 35
- KUHL, Wolfgang, Dr. med., Neurologie und Klinische Neurophysiologie,  
Deutsche Klinik für Diagnostik  
Aukammallee 33, 62 Wiesbaden, Tel. (0 61 21) 57 71
- LINKE, Horst, Dr. med., Chefarzt der Kurklinik Pitzer KG  
Genthstraße 7–9, 6208 Bad Schwalbach/Taunus
- LOMMER, Dietmar, Dr. rer. nat., Dipl.-Chem., Klin. Chemie, Abt. für Laboratoriums-  
diagnostik, Hauptkrankenhaus  
836 Deggendorf
- MAINZER, Klaus, Dr. med., Innere Medizin,  
Chefarzt der Inneren Abteilung II am Allgemeinen Krankenhaus Heidelberg  
Tangstedter Landstraße 400, 2 Hamburg 62, Tel. 5 24 71
- MENGER, Wolfgang, Dr. med., Kinderheilkunde,  
Chefarzt des Kinderkrankenhauses Seehospitz Kaiserin Friedrich Norderney  
2928 Norderney
- MIEHLKE, Klaus, Dr. med., Innere Medizin, Chefarzt der Rheumaklinik  
(Kaiser-Friedrich-Bad), Langgasse 38–40, 62 Wiesbaden, Tel. (0 61 21) 31 28 50
- MOHRING, Dietrich, Dr. med., Innere Medizin,  
Chefarzt der Medizinischen Klinik Sanderbusch/Old.  
2945 Sanderbusch
- MOLL, Albrecht, Dr. med., Innere Medizin,  
Chefarzt der Inneren Abteilung des Stadtkrankenhauses Rüsselsheim  
Stadtkrankenhaus, 609 Rüsselsheim, Tel. 26 61
- NAST, Hanns-Peter, Dr. med., Innere Medizin,  
Chefarzt der Inneren Abteilung des Ketteler-Krankenhauses  
Lichtenplattenweg 85, 605 Offenbach, Tel. (06 11) 8 50 51
- NEIDHARDT, Malte, Dr. med.,  
Leitender Arzt der I. Kinderklinik des Krankenhauszweckverbandes in Augsburg  
Neuhäuserstraße 47, 89 Augsburg, Tel. (08 21) 55 12 21
- NIEMCZYK, Horst, Dr. med., Innere Medizin,  
Chefarzt der Inneren Abteilung am Städtischen Marienkrankenhaus  
Postfach 2 62, 845 Amberg (Opf.)
- OCKENGA, Theodor, Dr. med., Innere Medizin,  
Chefarzt des Spessart-Sanatoriums Bad Orb  
6482 Bad Orb, Tel. 28 87
- OVERZIER, Claus, Dr. med., Innere Medizin,  
Chefarzt der Med. Klinik am Krankenhaus Holweide  
Neufelder Straße 32, 5 Köln 80, Tel. (05 11) 82 71 26 01
- PECHSTEIN, Johannes, Dr. med., Kinderheilkunde,  
Direktor des Kinderneurologischen Zentrums Rheinland-Pfalz, Institut für  
Soziale Pädiatrie  
Hartmühlenweg, 65 Mainz, Tel. 2 36 71
- PFANNENSTIEL, Peter, Dr. med., Deutsche Klinik für Diagnostik  
Aukammallee 33, 62 Wiesbaden  
Sprechstunden: n. V.
- RAU, Gerhard, Dr. med., Deutsche Klinik für Diagnostik  
Aukammallee 33, 62 Wiesbaden  
Sprechstunden: n. V.
- SCHILLING, Fritz, Dr. med., Innere Medizin, Chefarzt der Klinik für Rheumakranke  
Saarstraße 1, 655 Bad Kreuznach, Tel. (06 71) 24 71,  
Hebbelstraße 20, 65 Mainz-Lerchenberg, Tel. (0 61 31) 7 11 31



- SCHLACK, Hans Georg, Dr. med., Kinderneurologisches Zentrum,  
Institut für Soziale Pädiatrie des Landes Rheinland-Pfalz  
Hartmühlenweg 2-4, 65 Mainz
- SCHLEGEL, Bernhard, Dr. med., Innere Medizin,  
Chefarzt der Med. Klinik I der Städtischen Krankenanstalten Wiesbaden  
Riederbergstraße 83, 62 Wiesbaden
- SCHMIDT, Helmut, Dr. med., Innere Medizin,  
Chefarzt der Med. Klinik II., Abt. B, der Landeshauptstadt Wiesbaden  
Schwalbacher Straße 62, 62 Wiesbaden, Tel. (0 61 21) 38 61
- SCHMIDT, Wolfgang, Dr. med., Innere Medizin,  
Chefarzt der Pneumologischen Abteilung am St.-Hildegardis-Krankenhaus Mainz,  
Tel. (0 61 31) 14 74 12  
Am Gonsenheimer Spieß 61, 65 Mainz
- SECKFORT, Helmut, Dr. med., Obermedizinaldirektor, Innere Medizin,  
Ärztlicher Direktor der Krankenanstalten des Zweckverbandes Stadt- und  
Kreiskrankenhaus Minden (Westfalen), Chefarzt der Medizinischen Klinik  
Bismarckstraße 6, 495 Minden
- SIEBNER, Horst, Priv.-Doz., Dr. med., 1. Oberarzt der Med. Abteilung,  
Krankenanstalt Mutterhaus der Borromäerinnen  
Krahenstraße 9, 55 Trier, Tel. (06 51) 7 10 41
- SOLLBERG, Günther, Dr. med., Neurologie und Psychiatrie,  
Direktor des Landeskrankenhauses für Hirn-, Rückenmark- und Nerven-  
verletzte, Meisenheim  
Am Obertor, 6554 Meisenheim
- STEINBACH, Manfred, Dr. med., Neurologie und Psychiatrie  
Friedrich-Ebert-Straße 15, 65 Mainz-Finthen, Tel. 4 90 74  
Sprechstunden: täglich vormittags
- TILLING, Werner, Dr. med., Medizinaldirektor, Innere Medizin,  
Ärztlicher Direktor und Chefarzt der Inneren Abteilung des Städtischen  
Krankenhauses Neustadt (Weinstraße)  
673 Neustadt
- TOUSSAINT, Walter, Dr. med., Kinderheilkunde,  
Städt. Krankenhaus Kemperhof, Koblenz  
Koblenzer Straße 115, 54 Koblenz, Tel. (02 61) 4 60 21
- WEIS, Johannes, Dr. med., Innere Medizin, Chefarzt der II. Medizinischen Klinik,  
Allgemeines Krankenhaus  
86 Bamberg, Tel. (09 51) 7 01 23
- WUNDERLICH, Christof, Dr. med., Kinderheilkunde  
Weidenstraße 65-67, 8034 Unterpfaffenhofen

#### Lehrbeauftragte

- DAMM-MARTIN, Gisela, Dr. med., Obermedizinalrätin, Neurologisches Landeskrankenhaus  
6554 Meisenheim (Glan), Tel. (0 67 53) 20 11/20 12
- HABIGHORST, Georg, Dr. med.  
Falterswiese 3-5, 5439 Rennerod, Tel. (0 26 64) 4 50
- KÖNIG, Benno, Dr. med., Arzt für Allgemeinmedizin  
Prunkgasse 9, 65 Mainz-Finthen, Tel. 4 03 37
- SCHULZ, Arnold, Dr. med., Deutsche Klinik für Diagnostik  
Aukammallee 33, 62 Wiesbaden, Tel. (0 61 21) 57 71

**Tag der offenen Tür, Donnerstag, 18. Januar 1979**

# Lehrveranstaltungen

## INNERE MEDIZIN

### Pflichtlehrveranstaltungen

Kursus der allgemeinen klinischen Untersuchungen  
in den nichtoperativen und operativen Stoffgebieten:  
Auskultations- und Perkussionskurs

001	Parallelkurs A 2-std., Mo 14.30–16,	Hs Med. Klinik	G. Haferkamp H. Just Th. Ockenga
002	Parallelkurs B 2-std., Do 14.30–16,	Hs Med. Klinik	K. Lowitzsch W. Ohler H. Spitzbarth
003	Praktikum für klinische Chemie und Hämatologie Z. n. V.,	KS Bau 3	M. Cantz J. Fischer D. Lommer W. Prellwitz K. Sinterhauf U. Walter G. Zeile
004	Praktikum der Inneren Medizin (ÄAppO:*) (Medizinische Klinik) (BO*) für 1., 2. und 3. Semester II. Abschnitt Teil 1 Fr 10–12 Teil 2 Fr 10–12 Teil 3 Mi 15–17, 14-tägl.		W. Atzpodien U. Baas J. Beyer G. A. Distler P. Endres K. Ewe R. Ferlinz J. Fischer H. J. Gilfrich K. H. Holtermüller H. Just B. Krönig E.-M. Lemmel H. Linke H. J. v. Mengden K. Miehle H. P. Nast W. Ohler M. Olbermann S. Okonek P. Pfannenstiel W. Prellwitz R. Rau A. Roux F. Schilling W. Schmidt P. Schölmerich H. Schönborn V. Schulz H. P. Schuster H. Spitzbarth U. Theile A. v. Ungern- Sternberg R. Wanitschke J. Weis H. P. Wolff G. Zeile
005	Medizinische Klinik für 3. Semester (3-std.) practico, Mo, Di, Do 11–12, Hs Innere Medizin und Hs Hautklinik (Pflichtvorlesung nach Änderung der ÄAppO für Ärzte vom 24. 2. 1978).		W. Atzpodien U. Baas J. Beyer G. A. Distler P. Endres K. Ewe R. Ferlinz J. Fischer H. J. Gilfrich K. H. Holtermüller H. Just E.-M. Lemmel W. Ohler W. Ohler S. Okonek W. Prellwitz P. Schölmerich H. Schönborn V. Schulz H. P. Schuster H. Spitzbarth U. Theile A. v. Ungern- Sternberg R. Wanitschke H. P. Wolff G. Zeile

### Dringend empfohlene Lehrveranstaltungen

011	Medizinische Poliklinik und Allgemeinmedizin für 3. Sem. 3-std., Teil A: Poliklinik, Mo 9–10, Mi 11–12		H. P. Wolff H. Spitzbarth U. Theile W. Ohler
-----	---	--	---

Teil B: Allgemeinmedizin, Fr 12–13, jeweils Hs Med. Klinik V. Habighorst  
J. Schmitt-Formes

- 012 Pathophysiologie und klinische Symptomatologie G. A. Distler E.-M. Lemmel  
in der Inneren Medizin für 1. Sem. R. Ferlinz W. Ohler  
3-std., Mo, Mi, Do 8–9, Hs Innere J. Fischer P. Schölmerich  
Medizin J. Grote E. Straub  
H. Just H. P. Wolff
- 013 Klinische Genetik (mit Praktikum: Beratungsfälle) U. Theile  
1-std., Z. u. O. n. V.

#### Wahllehrveranstaltungen

- 016 Einführung in die Elektrokardiographie und Vektorcardiographie. H.-J. v. Mengden  
Demonstrationen am Patienten  
2-std., Mo 16–17.30, Hs Med. Klinik
- 017 Interne Intensivtherapie (Grundlagen und Praxis) H. P. Schuster  
2-std., Z. u. O. n. V. H. Just  
H. Schönborn
- 018 Praktikum der klinischen Chemie, Hämatologie J. Fischer K. Sinterhauf  
Z. n. V. Ks Bau 3 D. Lommer U. Walter  
W. Prellwitz G. Zeile
- 019 Klinisch-biochemisches Praktikum K. Sinterhauf  
Z. n. V., KI.-Biochem. Laboratorien D. Lommer  
der I. Med. Klinik
- 020 Klinisch-chemisches Seminar K. Sinterhauf  
2-std., Z. u. O. n. V. D. Lommer
- 021 Innere Medizin für Zahnmediziner M. Olbermann  
2-std., Mo 16.45–17.30, Do 16–16.45 V. Schulz  
U. Theile
- 022 Mikroskopisch-chem. Kurs für Zahnmediziner (Pflicht für Zahnmediziner) W. Atzpodien  
2-std., O. u. Z. n. V.
- 023 Möglichkeiten und Grenzen naturgemäßer Heilmethoden K. Ph. Bopp  
1-std., Di 14–15, KS Blutbank
- 024 Klinische und pathologische Besprechungen W. Thoenes  
14-tägl., Do 12–13, Hs Pathologie P. Schölmerich  
H. P. Wolff
- 06- Therapeutisches Kolloquium H. J. Gilfrich E. Muscholl  
211 1-std., Do 16–17, KoR NSK K. Löffelholz H. P. Wolff
- 025 Kolloquium für Innere Krankheiten P. Schölmerich  
2-std., Mi 17–18.30, Hs Med. Klinik H. P. Schuster
- 026 Klinisch-chem. Differentialdiagnose Innerer Krankheiten W. Prellwitz  
Z. u. O. n. V.
- 027 Diagnostik und Therapie von erworbenen und angeborenen B. K. Jüngst  
Herzkrankheiten H. Just  
K. Lang
- 028 Klinische Elektrokardiographie H. Spitzbarth  
2-std., Z. u. O. n. V.
- 029 Kolloquium der klinischen Elektrokardiographie für Fortgeschrit- H. Just  
tene und Klinikassistenten K. Lang  
1-std., 14-tägl., Di 15–16, Hs Med. Klinik
- 030 Kurs der klinischen Elektrokardiographie für Fortgeschrittene H. Just  
1-std., 14-tägl., Di 15–16, Hs Med. Klinik K. Lang

- 031 Differentialdiagnose pleuro-pulmonaler Erkrankungen und mediastinaler Erkrankungen  
1-std., Do 16–17, KS der Blutbank  
H. Abel  
K. Ph. Bopp  
F. H. Hertle  
K. Reisner
- 032 Ausgewählte Kapitel aus der Angio-Kardiologie  
1-std., Z. u. O. n. V.  
E. F. Gersmeyer
- 033 Antikoagulantien und Fibrinolytika  
1-std., Z. u. O. n. V.  
W. Ohler
- 034 Differentialdiagnose und Therapie peripherer Gefäßleiden  
2-std., Z. u. O. n. V.  
E. F. Gersmeyer
- 035 Ausgewählte Kapitel der Inneren Medizin (nur für höhere Semester)  
D. Mohring
- 036 Physiologie und Klinik des Eiweiß-Stoffwechsels  
1-std., Z. u. O. n. V.  
H. Huber
- 037 Klinische Visite in der Med. Klinik I der Städt. Krankenanstalten Wiesbaden  
2-std., Fr 16–17.30  
B. Schlegel
- 038 Klinische Visite für 4. und 5. klinische Semester  
2-std., Mi 16–18, II. Med. Klinik Wiesbaden, Bau 12  
Ch. v. Egidy  
H. Schmidt
- 039 Klinische Visite in der Inneren Abteilung des Städt. Krankenhauses Neustadt (Weinstraße)  
2-std., Sa 10–11.30  
W. Tilling
- 040 Klinische Visite in der Med. Klinik des St.-Josefs-Hospital, Wiesbaden  
2-std., Sa 10–11.30  
H. Abel
- 041 Internistisch-diagnostisches Seminar (für Examenssemester, begr. Teilnehmerzahl)  
2-std., Di 16–18, Deutsche Klinik für Diagnostik, Wiesbaden, Bibliothek  
F. H. Hertle  
B. Knick
- 042 Ausgewählte Themen aus der klinischen Rheumatologie  
4-wöchentl., Fr 10–11, Z. u. O. n. V.  
H. Miehle
- 043 Pathophysiologie und Klinik der Fettstoffwechselstörungen  
1-std., Mi 15, O. n. V.  
W. Atzpodien  
G. J. Kremer
- 044 Anleitung zum selbständigen wissenschaftlichen Arbeiten (für Doktoranden)  
ganztägig n. V.  
J. Beyer  
U. Cordes  
J. Happ  
U. Krause  
G. Sell  
E. Wolf
- 045 Pathologische Physiologie innerer Erkrankungen  
1-std., Di 16–17, KS Blutbank  
W. Schmidt
- 046 Einführung in die Lungenfunktionsdiagnostik  
1-std., Z. u. O. n. V.  
W. Schmidt
- 047 Pneumologisches Seminar. Klinisch-radiologische Demonstration  
2-std., Mo 14–15, Do 16–17, Abt. für Pneumologie, Bau 13, Röntgen-DR  
L. Diethelm  
R. Ferlinz
- 048 Pathophysiologie, Klinik und Therapie broncho-pulmonaler Erkrankungen  
1-std., Di 16–17, KS Blutbank  
H. Abel  
K. Ph. Bopp  
R. Ferlinz  
F. H. Hertle  
F. Kümmerle  
H. R. Vogel
- 049 Klinische Pharmakologie von Herz und Kreislauf  
1-std., Z. u. O. n. V.  
G. Belz
- 050 Klinische und röntgenologische Rheumatologie  
2-std., Mo 19, Institutsgebäude, SR 6. Stock  
F. Schilling

- |     |  |  |   |
|-----|--|--|---|
| 051 | Klinische Onkologie (Interdisziplinäre Darstellung des Krebsproblems aus klin. Sicht)<br>2-std., Hs Dermatologie, Z. n. V. | J. Fischer<br>P. Endres<br>P. Gutjahr<br>G. Haferkamp<br>H. D. John<br>H. Jung | P. Kempf<br>J. Kutzner<br>M. Marberger<br>F. Melchert<br>A. Roux<br>J. Preiss<br>G. Zeile |
| 052 | Möglichkeiten und Grenzen naturgemäßer Heilmethoden<br>1-std., Di 15, KS Blutbank  |  | K. Ph. Bopp   |

## KINDERHEILKUNDE

### Pflichtlehrveranstaltungen

- |     |   |   |  |
|-----|---|---|--|
| 101 | Praktikum der Kinderheilkunde<br>4-std., Di 10–12, Mi 9–11, nach Gruppeneinteilung,<br>Hs Med. Klinik | P. Emmrich<br>G. Erdmann<br>I. Greinacher<br>B.-K. Jüngst | J. Pechstein<br>W. Schönberger<br>J. W. Spranger<br>E. Straub<br>u. Ass. |
|-----|---|---|--|

### Dringend empfohlene Lehrveranstaltungen

- |     |  |   |  |
|-----|--|---|--|
| 106 | Systematik der Kinderheilkunde<br>3-std., Di, Do, Fr 9–11,<br>Hs Med. Klinik | E. Einsiedel<br>P. Emmrich<br>G. Erdmann<br>I. Greinacher<br>B.-K. Jüngst | W. Menger<br>M. Neidhardt<br>W. Schönberger<br>J. W. Spranger<br>E. Straub                     |
| 107 | Paediatrische Untersuchungstechniken<br>1-std., Fr 8–9                       | W. Baumann<br>E. Dieterich<br>E. Einsiedel<br>P. Emmrich<br>G. Erdmann    | B.-K. Jüngst<br>G. Schönberger<br>W. Schönberger<br>J. W. Spranger<br>E. Straub<br>U. Stechele |

### Wahllehrveranstaltungen

- |     |  |   |                                       |
|-----|--|---|---------------------------------------|
| 111 | Allergie im Kindesalter<br>1-std., Z. u. O. n. V.  |   | G. Erdmann                            |
| 112 | Paediatrische, Pathologisch-Anatomische Demonstration<br>1-std., Do 15–16,<br>Hs Pathologie                            |   | W. W. Meyer<br>J. W. Spranger         |
| 113 | Kinderchirurgie, Neurochirurgie und Urologie<br>1-std., Z. u. O. n. V.   | E. Straub<br>S. Hofmann                                       | K. Stockamp<br>D. Voth                |
| 114 | Kinderchirurgische Visite<br>1-std., Z. u. O. n. V.  |   | P. Emmrich<br>S. Hofmann<br>D. Voth   |
| 115 | Kinderchirurgische-Paediatrische Differentialdiagnose für Examensemester<br>2-std., Z. n. V.,<br>Hs Chirurgie          |   | P. Emmrich<br>S. Hofmann              |
| 116 | Paediatrische Notfälle<br>1-std., Z. u. O. n. V.   |   | P. Emmrich<br>B.-K. Jüngst            |
| 117 | Klinische Hämatologie<br>2-std., Z. u. O. n. V.  | A. Arndt-Hanser<br>P. Emmrich<br>J. Fischer<br>L. Friedericie | K. Mainzer<br>W. Ohler<br>W. Tilling  |
| 118 | Diagnostik und Therapie bei angeborenen und erworbenen Erkrankungen des Herzens<br>2-std., Do 16–18,<br>Hs Med. Klinik |   | B.-K. Jüngst<br>H. Just<br>K. F. Lang |
| 119 | Psychosomatik und Verhaltensstörungen im Kindesalter   |   | E. Einsiedel                          |

- |     |  |                |                                       |   |
|-----|--|----------------|---------------------------------------|---|
| 120 | Sportmedizin<br>1-std., Mi 16–17,  | O. n. V.       | B.-K. Jüngst<br>H. Löttgen<br>P. Puls | D. Steeger<br>H. Stopfkuchen<br>I. Zipfel |
| 121 | Soziale Pädiatrie<br>1-std., Do 13 c. t.,  | Hs Med. Klinik |                                       | J. Pechstein                              |
| 122 | Spezielle Kapitel im Rahmen kinderpsychologischer und kinderpsychiatrischer Fragestellungen (nur für Fortgeschrittene)<br>Mo 14-tägl., | Z. u. O. n. V. |                                       | Ch. Wunderlich                            |
| 123 | Kinderneurologischer Untersuchungskurs<br>14-tägl., Fr 14–16, Kinderneurologisches Zentrum Mainz, Mainz-Mombach, Hartmühlenweg 2–4     |                |                                       | H. G. Schlack                             |
| 124 | Ausgewählte Kapitel der pädiatrischen Radiologie<br>1-std.,  | Z. u. O. n. V. |                                       | J. Tröger                                 |

**HAUT- UND GESCHLECHTSKRANKHEITEN**

**Pflichtlehrveranstaltungen**

- |     |  |               |  |                                     |
|-----|--|---------------|--|-------------------------------------|
| 201 | Praktikum der Dermato-Venerologie (ÄAppO)<br>Einteilung s. Aushang in der Hautklinik         |               |  | G. W. Korting<br>K. Bork<br>u. Ass. |
| 202 | Klinik und Poliklinik der Haut- und Geschlechtskrankheiten (BO)<br>3-std., Mo, Mi, Do 12–13, | Hs Hautklinik |  | G. W. Korting                       |
| 203 | Haut- und Geschlechtskrankheiten (für Zahnmediziner)<br>3-std., Mo 17–18, Do 17–19,          | Hs Hautklinik |  | H. Holzmann                         |

**Wahllehrveranstaltungen**

- |     |  |  |  |             |
|-----|--|--|--|-------------|
| 206 | Anleitung zu wissenschaftl. Arbeiten im dermatolog. Labor mit Kolloquium<br>6-std., Z. u. O. n. V. |  |  | B. Morsches |
| 207 | Dermatologisches Kolloquium<br>1-std., Fr 14–15,   | Hs Hautklinik  |  | R. Denk     |
| 208 | Klinische Visite<br>1-std., 14-tägl., Di 16–18,  | Hautklinik der Städt. Krankenanstalten Wiesbaden, Schwalbacher Straße 81 |  | H. Grimmer  |
| 209 | Allergische Erkrankungen der Haut<br>1-std., Mi 13–14,   | Hs Hautklinik  |  | G. Brehm    |

**PSYCHIATRIE**

**Pflichtlehrveranstaltungen**

- |     |  |                       |  |  |
|-----|--|-----------------------|--|--|
| 301 | Praktikum der Psychiatrie A (Vorlesung)<br>3-std., Mo, Di, Do 9–10,                                | Hs Chirurg. Klinik    |  | U. H. Peters   |
| 302 | Praktikum der Psychiatrie B<br>12-std., Z. lt. Aushang,<br>Voraussetzung: Teilnahme am Praktikum A | Psychiatrische Klinik |  | U. H. Peters<br>J. Glatzel<br>H. Rieger<br>N. Seyfeddinipur<br>und Assistenten |

**Wahllehrveranstaltungen**

- |     |  |                                  |  |              |
|-----|--|----------------------------------|--|--------------|
| 306 | Schizophrenie und Sprache. Interpretation psychopathologischer Texte.<br>1-std., Fr 8.30–10,   | Bibliothek Psychiatrische Klinik |  | U. H. Peters |
| 307 | Einführung in die Psychopathologie (Pflicht für Psychologen)<br>1-std., 14-tägl., Mo 14.30–16, | Chirurg. Klinik                  |  | J. Glatzel   |

308	Neuro-biologisches Kolloquium 2-std., Mi 17–19,	Hs Hautklinik	G. Busch J. Glatzel G. Haferkamp U. H. Peters H. Rieger	J. M. Schröder K. Schürmann N. Seyfeddinipur S. Wende
309	Psychiatrisches Doktorandenseminar 1-std., Di 17.30–19,	Psychiatrische Klinik		U. H. Peters
310	Pathophysiologie und Klinik psychovegetativer Syndrome 1-std., n. V.			M. Steinbach
311	EEG-Kurs III 1-std., Mi 12–13,	Psychiatrische Klinik		H. Rieger
312	Psychiatr.-Neurolog. Visite am Krankenbett (Gruppenunterricht) 2-std., n. V.	Städt. Krankenanstalten Wiesbaden		A. Grützner
313	Einführung in die Epileptologie 1-std., Do 11–12,	Psychiatrische Klinik		N. Seyfeddinipur
314	Klinische Psychologie 1-std., Do 11–12,	Psychiatrische Klinik		U. H. Peters
315	Allgemeine Psychopathologie 1-std., Di 8–9,	Psychiatrische Klinik	U. H. Peters J. Glatzel H. Rieger	N. Seyfeddinipur und Assistenten
316	Doktorandenseminar 2-std., n. V.,	Psychiatrische Klinik		H. Rieger

## PSYCHOTHERAPIE

### Pflichtlehrveranstaltungen

401	Begleitende Vorlesung zum Gruppenunterricht für Psychotherapie und Psychosomatik 1-std., Fr 9–10,	Hs Chirurgie		D. Langen mit Rechenberger
402	Kurs für Psychosomatische Medizin und Psychotherapie 1-std., Fr 13–14,	Hs Chirurgie		D. Langen

### Wahlllehrveranstaltungen

406	Medizinische Psychologie für Zahnmediziner 1-std., Mo 11–12,	Z M K		D. Langen
407	Einführung in die Medizinische Psychologie (für Sonderpädagogen) 1-std., Mi 8–9,	Hs P 2		D. Langen
408	Verhaltenstherapie 2-std., Fr 11.45–13.15,	NSK 10. Stock		U. Stocksmeier

### Lehrveranstaltungen für Hörer aller Fachbereiche

411	Hypnose, autogenes Training und verwandte Methoden in ihrer historischen Entwicklung (Selbstübung) 1-std., Mi 18.30–19.15,	Hs Chirurgie		D. Langen
412	Ringvorlesung, gemeinsam mit Studium generale zur Vorbereitung des klinischen Abschnitts: „Die psychotoxischen Substanzen in der praktischen Medizin“ 2-std., Di 19–21,	Hs N 2		D. Langen u. a.

**NEUROLOGIE**

**Pflichtlehrveranstaltungen**

- |     |   |  |
|-----|---|--|
| 501 | Praktikum der Neurologie Teil A (ÄAppO) II, 1<br>Parallelkurse, 1-std., Woche 1-6 bzw. 7-12, Mo, Di, Mi 14-15<br>Gruppeneinteilung u. Ort s. Aushang NSK III bzw. Poliklinik B. 12                                  | H. C. Hopf<br>G. Haferkamp<br>K. Lowitzsch<br>u. Assistenten<br>der Klinik |
| 502 | Praktikum der Neurologie Teil B (ÄAppO) II,1<br>(Neurologische Klinik für BO)<br>2-std., Mo 10-11, Di 9-10, Hs Chir. Klinik   | H. C. Hopf<br>G. Haferkamp<br>K. Lowitzsch                                 |
| 503 | Praktikum der Neurologie Teil C (ÄAppO) II, 2<br>Voraussetzung: Teilnahme an Teil A und B<br>Parallelkurse 2-std., Mo, Di oder Do 14-16,<br>Gruppeneinteilung und Ort s. Anschlag NSK III bzw. Poliklinik<br>Bau 12 | H. C. Hopf<br>W. Kuhl<br>G. Sollberg                                       |

**Dringend empfohlene Lehrveranstaltungen**

- |     |  |                               |
|-----|--|-------------------------------|
| 506 | Pathophysiologie und Klinische Symptomatologie<br>Mo, Mi 8-9, Hs Med. Klinik | Dozenten s.<br>Innere Medizin |
|-----|--|-------------------------------|

**Wahllehrveranstaltungen**

- |            |   |  |  |
|------------|---|--|--|
| 05-<br>093 | Neurobiologisches Kolloquium<br>2-std., 14-tägl., Mi 17-19,<br>s. spezielles<br>Programm<br>Hs Hautklinik   | R.v.Baumgarten<br>G. Busch<br>J. Glatzel<br>J. Grote<br>G. Haferkamp<br>O. Harth<br>H. C. Hopf<br>K. Lowitzsch | J. Pechstein<br>U. H. Peters<br>H. Rieger<br>J. M. Schröder<br>K. Schürmann<br>N. Seyfeddinipur<br>D. Voth<br>S. Wende |
| 511        | Neurologische Fallvorstellung<br>1-std., Mi 14-15, NSK III  |  | H. C. Hopf<br>u. Assistenten   |
| 512        | Postgraduate Neurologie (Ausgewählte Kapitel der Neurologie)<br>2-std., 14-tägl., Mi 16-18,   |  | H. C. Hopf<br>u. Ass.  |
| 513        | Diagnostik zerebraler Gefäßerkrankungen unter besonderer<br>Berücksichtigung der Doppler-Ultraschall-Sonographie<br>1-std., Do 14-15, Neurolog. Poliklinik Bau 12 |  | G. Haferkamp   |
| 514        | Neurophysiologische Diagnostik<br>(Myographie, Neurographie, Evozierte Potentiale)<br>1-std., Do 14-15, Neurolog. Klinik NSK 9                                    |  | K. Lowitzsch   |
| 515        | Neurologische Notfälle<br>1-std., Di 17-18, O. n. V. Neurolog. Klinik H3A   |  | A. Fenske  |
| 516        | Neurootologisches und Neuroophthalmologisches Seminar<br>1-std., Mi 10-11, O. n. V. Neurolog. Klinik NSK 9  |  | R. Thümler   |
| 517        | EEG-Seminar<br>2-std., Mo, Mi 12-13, Neurolog. Klinik H3A   |  | K. Lowitzsch   |

**Telefonberatung . . . für Studenten . . . von Studenten**

Täglich von 20 bis 6 Uhr

Telefon: 39-59 50



## 09. Fachbereich Operative Medizin

**Anschrift:** Postfach 39 60, Ehrlichweg 6 (Chirurgische Klinik, Bettenhaus), 65 Mainz

**Dekan:** Prof. Dr. C.-H. Schweikert, Sprechzeiten: n. V.

**Dekanat:** Gudrun Schmied, Tel. 19-21 66, Zi. Nr. E 002

### Wissenschaftliche Einrichtungen

Integrierte wissenschaftliche Einrichtungen mit eigener Leitung und eigener Verwaltung.

#### Chirurgische Klinik, Ehrlichweg 6

Leitung: Prof. F. Kümmerle, Tel. 19-27 30, Sekretariat: A. Schmidt, Zi. Nr. A 143, Tel. 19-22 91

Professoren: H. Brünner, Tel. 19-21 50, K. S. Hofmann, Tel. 19-21 11, P. Kempf, E. Keßler, Tel. 19-21 73, H. Langendorf, Tel. 19-28 34, R. Loth, Tel. 19-24 29, M. Rothmund, W. Wernitsch, Tel. 19-26 23

Wiss. Mitarbeiter: Dr. H. Bothur, Dr. R. Brückner, Dr. M. von Bülow, Dr. W. Chmielewski, Dr. V. Daniels, Dr. G. Gamstätter, Dr. J. Gröninger, Dr. K.-E. Grund, Dr. G. Herrmann, Dr. T. Immel, Dr. W.-D. von Issendorf, Dr. U. Jügelt, Dr. W. Klaer, Dr. R. Klöss, Dr. H. Krieg, Dr. V. Lenner, Dr. J. Lohr, Dr. G. Mangold, Dr. M. Neher, Dr. J. Rüdiger, Dr. K. Rückert, Dr. Sannig, Dr. H.-W. Scheuer, Dr. H.-D. Schmidt, Dr. W. Seitz, Dr. M. Stahlschmidt, Dr. H.-D. Strube, Dr. Wagner, Dr. P. Wendling

#### Abteilung Kinderchirurgie, Ehrlichweg 6

Leitung: Prof. Dr. S. Hofmann, Tel. 19-21 11, Sekretariat: Fr. Sedaghat, Tel. 19-20 34

Wiss. Mitarbeiter: Dr. W.-M. Pieper

#### Abteilung Unfallchirurgie, Ehrlichweg 6

Leitung: Prof. C.-H. Schweikert, Tel. 19-21 40, Sekretariat: R. Mundschenk, Zi. Nr. 348, Tel. 19-22 92

Professoren: Prof. G. Ritter, Tel. 19-20 95, Dr. M. Sarvestani, Tel. 19-28 43

Wiss. Mitarbeiter: Dr. J. Ahlers, Dr. W. Birkhölzer, Dr. R. Heuwinkel, Dr. P. Kirschner, Dr. W. Kurock, Dr. H. Müller, Dr. W. Müller, Dr. W. Schwarzkopf, G. Schwieger, Dr. Strube, Dr. H.-J. Walde, Dr. H. Weigand

#### Orthopädische Klinik, Billrothweg 6

Leitung: Prof. F. Brussatis, Tel. 19-21 80, Sekretariat: A. Keller, Bau 8 I., Tel. 19-21 81

Professoren: P. Otte, Tel. 19-23 02

Ass.-Prof. Dr. Ch. P. Puls, Tel. 19-26 80

Wiss. Mitarbeiter: Dr. N. Antonescu, Dr. G. Aust, Dr. H. Blümlein, Dr. J. Chevalier, Dipl.-Phys., Dr. E.-N. De Crasto, Dr. U. Goeschel, Dr. M. Kishmardi, Dr. H. Mohr, Dr. M. Protopsaltis, Dr. H.-W. Staudte, Dr. P. Steeger, Dr. U. Witzel

#### Urologische Klinik, Ehrlichweg 6

Leitung: Prof. R. Hohenfellner, Tel. 19-27 79, Sekretariat: E. Kleinert, Zi. Nr. A 32, Tel. 19-27 79

Professoren: J. Altwein, Tel. 19-22 03, U. Jonas, Tel. 19-20 01, M. Marberger, Tel. 19-20 40

Wiss. Mitarbeiter: Dr. P. Aiken, Tel. 19-28 30, Dr. Basting, Dr. St. Frank, Dr. H. Heidler,  
Dr. G. Hutschenreiter, G. H. Jacobi, Dr. K. F. Klippel, Dr. J. Thüroff, P. Walz

### **Neurochirurgische Klinik, Czernyweg 9a**

Leitung: Prof. K. Schürmann, Tel. 19-20 25, Sekretariat: I. Neder, Zi. Nr. E 294, Tel. 19-20 25

Professoren: G. Busch, Tel. 19-22 53, Dr. Voth, Tel. 19-26 64

Wiss. Mitarbeiter: D. Beeko, Dr. Borges, Dr. K. Dei-Anang, Dr. G. Ditzen, Dr. Fenske,  
K. Hashimoto, Dr. O. Hey, Dr. Hüwel, Dr. R. I. Kahl, Dr. Lehr, Dr. G. Meinig, Dr. R.  
Schubert, Dr. M. Schwarz, Dr. Th. Wallenfang

### **Klinik für Geburtshilfe und Frauenkrankheiten, Semmelweisweg 5**

Leitung: Prof. V. Friedberg, Tel. 19-23 10, Sekretariat: A. Waldmann, Zi. Nr. 095, Tel. 19-23 11

Professoren: H. Hepp, Tel. 19-27 64, P. Knapstein, Tel. 19-24 21, F. Melchert, Tel. 19-23 85,  
G. Rathgen, Tel. 19-27 56

Wiss. Mitarbeiter: Dr. R. Ackermann, Dr. H. Bauer, Dr. P. Brockerhoff, Tel. 19-27 66, Dr. W.  
Goldhofer, Dr. R. Herzog, Dr. G. Hoffmann, Dr. J. Inthraphuvasak, Dr. R. Kreienberg,  
Dr. H. Malek, Tel. 19-23 17, Dr. M. Mitze, Dr. E. Petri, Dr. H. Schäfer, Dr. H. Schaudig,  
Dr. P. Scheidel, Dr. W. Schmitt, Dr. D. Schrapper, Dr. U. Schreckenburger, Dr. G. Schweik-  
hart, Dr. W. Wortmann

### **Abteilung für Experimentelle Endokrinologie, Semmelweisweg 5**

Leitung: N. N. Tel. 19-22 78

Wiss. Mitarbeiter: Dipl.-Chem. O. Belovski

### **Augenklinik, Helmholtzweg 1**

Leitung: Prof. A. Nover, Tel. 19-22 85, Sekretariat: A. Brühbach, Zi. Nr. 115, Tel. 19-22 86

Professoren: P. D. Steinbach, Tel. 19-25 33 und 25 88

Wiss. Mitarbeiter: H.-D. Bauer, Dr. J. J. Breitkopf, Dr. R. Hackelbusch, Dr. I. Heinrich, Dr. J.-P.  
Heldt, U. Mathias, W. Mischer, Th. Neuhann, Dr. K. Oggel, Dr. B. Ohmer, G. Reis, Dr. E.-J.  
Schmitt, Dr. W. M. Schneider-Lam, Dr. B. Schwab, Dr. G. Sommer, R. Troeber, Dr. M. W.  
Westhof

### **Netzhautabteilung, Helmholtzweg 1**

Leitung: Prof. J. Gärtner, Tel. 19-25 38, Sekretariat: H. Müller-Haacke, Zi. Nr. 8, Tel. 19-25 38

### **Hals-Nasen-Ohren-Klinik, Helmholtzweg 1**

Leitung: Prof. J. Helms, Tel. 19-23 60, Sekretariat: I. Schwarz, Zi. Nr. 51, Tel. 19-23 61

Professoren: W. Draf, Tel. 19-23 61

Ass.-Prof.: Dr. D. Collo, Tel. 19-23 61

Wiss. Mitarbeiter: M. Y. Abdel-Aziz, P. Bumb, Dr. P. Friedberg, Dr. J. Genschow, Dr. G. Geyer,  
A. Hüwel, Dr. R. Kley, Dr. H. Kubitzka, H. Kuhnhardt, Dr. H. Mika, Dr. R. Reck, Dr. H.  
Reinhard, Tel. 19-23 64, Dr. J. Wissen

**Klinik für Kommunikationsstörungen, Helmholtzweg 1**

Leitung: Prof. P. Biesalski, Tel. 19-24 49, Sekretariat: G. Ströbel, Zi. Nr. 339, Tel. 19-24 49

Wiss. Mitarbeiter: Dr. A. Nagel, Dr. N. Repp, Dr. M. Stecker

## Personalteil

(Die Sprechstunden finden, sofern nicht anders angegeben, unmittelbar nach der Vorlesung statt.)

### A) Bedienstete der Universität

#### PROFESSOREN

##### a) Hauptamtliche Professoren

ALTWEIN, Jens E., Dr. med., Urologie

Hans-Böckler-Straße 65, 65 Mainz-Bretzenheim, Tel. 36 18 86, 19-22 03

BIESALSKI, Peter, Dr. med., Sprach- und Stimmheilkunde

Weidmannstraße 63, 65 Mainz, Tel. 8 25 78, 19-24 49

BRÜNNER, Hubertus, Dr. med., Chirurgie

Riedstraße 2, 65 Mainz-Hechtsheim, Tel. 5 96 30, 19-21 50

BRUSSATIS, Friedrich, Dr. med., Orthopädie

Elsheimer Straße 34, 6501 Schwabenheim, Tel. (0 61 30) 4 44, 19-21 80

BUSCH, Günter, Dr. med., Neurochirurgie

Am Finther Weg 22, 65 Mainz-Drais, Tel. 7 83 45, 19-22 53

DRAF, Wolfgang, Dr. med., Hals-Nasen-Ohrenheilkunde

Thomas-Mann-Straße 9a, 65 Mainz, Tel. 3 17 94, 19-23 61

FRIEDBERG, Volker, Dr. med., Geburtshilfe und Gynäkologie

Am Fort Josef 10, 65 Mainz, Tel. 2 11 44, 19-23 10

GÄRTNER, Jürgen, Dr. med., Augenheilkunde

Heiligkreuzweg 87, 65 Mainz-Weisenau, Tel. 8 59 21, 19-25 38

HELMS, Jan, Dr. med., Hals-Nasen-Ohrenheilkunde

Langenbeckstraße 1, 65 Mainz, Tel. 19-23 60

HEPP, Hermann, Dr. med., Geburtshilfe und Gynäkologie

Am Marienpfad 51, 65 Mainz-Bretzenheim, Tel. 3 47 83, 19-27 64

HOFMANN, Karl Siegfried, Dr. med., Chirurgie

Hegelstraße 53, 65 Mainz, Tel. 9 79 33, 19-21 11

Sprechstunden: Di 17-18

HOHENFELLNER, Rudolf, Dr. med., Urologie

Pfarrer-Stockheimer-Straße 39, 65 Mainz-Bretzenheim, Tel. 3 42 33, 19-27 79, 19-25 02

KEMPF, Peter, Dr. med., Chirurgie

Unterhofstraße, 6501 Gau-Bischofsheim, Tel. 19-20 77

KESSLER, Erwin, Dr. med., Chirurgie

Oberer Laubenheimer Weg 21, 65 Mainz, Tel. 2 97 13, 19-27 37

KNAPSTEIN, Paul Georg, Dr. med., Geburtshilfe und Gynäkologie, Tel. 19-24 21

Südring 361, 65 Mainz-Bretzenheim

KÜMMERLE, Fritz, Dr. med., Chirurgie, Tel. 19-27 30

Am Eselsweg 31, 65 Mainz-Bretzenheim

LANGENDORF, Heinz, Dr. med., Zentrallabor der Chirurgie, Tel. 19-28 34  
Franz-Schubert-Straße 10, 60 95 Ginsheim, Tel. (0 61 44) 3 21 29

LEICHER, Hans, Dr. med., Hals-Nasen-Ohrenheilkunde, emeritiert  
Am Frankenhag 9a, 65 Mainz, Tel. 8 24 36

LOTH, Reiner, Dr. med., Chirurgie  
Dijonstraße 4, 65 Mainz, Tel. 19-24 29

MARBERGER, Michael, Dr. med., Urologie  
Im Münchfeld 11, 65 Mainz 1, Tel. 19-27 79

NOVER, Arno, Dr. med., Augenheilkunde  
Langenbeckstraße 1, 65 Mainz, Tel. 19-22 85

OTTE, Paul, Dr. med., Orthopädie, Tel. 19-23 02  
Unterer Michelsbergweg 10, 65 Mainz, Tel. 8 28 86

RATHGEN, Günter, Dr. med., Geburtshilfe und Gynäkologie, Tel. 19-27 56  
Karlstraße 16, 65 Mainz-Mombach, Tel. 68 28 53

RITTER, Gebhard, Dr. med., Unfallchirurgie  
Südring 144, 65 Mainz-Bretzenheim, Tel. 19-20 95

SCHÜRMAN, Kurt, Dr. med., Dr. h. c., Neurochirurgie, Tel. 19-20 24  
Am Eselsweg 29, 65 Mainz-Bretzenheim, Tel. 3 48 61

SCHWEIKERT, Carl-Heinrich, Dr. med., Unfallchirurgie, Tel. 19-21 40  
Am Fort Gonsenheim 65, 65 Mainz, Tel. 38 11 82

VOTH, Dieter, Dr. med., Neurochirurgie, Tel. 19-26 64  
Kehlweg 76, 65 Mainz-Gonsenheim, Tel. 9 92 16

WERNITSCH, Walter, Dr. med., Chirurgie, Tel. 19-26 23  
Alfred-Mumbächer-Straße 30, 65 Mainz-Bretzenheim, Tel. 3 48 27

#### b) Habilitierte Bedienstete

JONAS, Udo, Professor, Dr. med., Urologie  
Im Münchfeld 9, 65 Mainz 1, Tel. 19-20 01

MELCHERT, Frank, Professor, Dr. med., Geburtshilfe und Frauenheilkunde  
Weidmannstraße 28, 65 Mainz 1, Tel. 19-23 85

ROTHMUND, Matthias, Professor, Dr. med., Chirurgie  
Hegelstraße 45, 65 Mainz, Tel. 19-27 38

SARVESTANI, Mohammad, Unfallchirurgie, Tel. 19-24 30  
Hans-Böckler-Straße 20, 65 Mainz

#### ASSISTENZPROFESSOREN

COLLO, Detlef, Dr. med., Hals-Nasen-Ohrenklinik, Tel. 19-23 61  
Südring 211, 65 Mainz, Tel. 3 52 03

PULS, Paul, Dr. med., Orthopädie  
Neißestraße 1, 65 Mainz, Tel. 19-26 80

#### WISSENSCHAFTLICHE MITARBEITER

ABDEL-AZIZ, Mohamed Y., Hals-Nasen-Ohrenklinik  
Langenbeckstraße 1, 65 Mainz, Tel. 19-23 64

ACKERMANN, Ralf, Dr. med., Klinik für Geburtshilfe und Frauenkrankheiten  
Draiser Straße 155, 65 Mainz-Bretzenheim, Tel. 19-27 61

AHLERS, Jürgen, Dr. med., Unfallchirurgie  
An den Sandkauten 4-6, 65 Mainz-Hechtsheim, Tel. 5 86 08, 19-22 97

- ALKEN, Peter, Dr. med., Urologie  
Hermannstraße 16, 6 Frankfurt 1, Tel. 19-28 30
- ANTONESCU, Niculae, Dr. med., Orthopädie  
Taubertsberg 4, 65 Mainz, Tel. 19-25 51
- AUST, Günter, Dr. med., Orthopädische Klinik  
Im Münchfeld 31, 65 Mainz 1, Tel. 19-27 52
- BASTING, Ralf, Dr. med., Urologie  
Nieder-Olmer Straße 4, 6501 Zornheim, Tel. 19-28 20
- BAUER, Hans-Dieter, Augenklinik  
Unterer Michelsbergweg 10a, 65 Mainz 1, Tel. 19-22 88
- BAUER, Horst, Dr. med., Klinik für Geburtshilfe und Frauenkrankheiten  
Am Keltenlager 23, 65 Mainz-Finthen, Tel. 19-23 17
- BEEKO, Dankyi Augustin, Neurochirurgie  
Steinernstraße 44, 65 Mainz-Kastel, Tel. 19-20 25
- BELOVSKY, Oldrich, Dipl.-Chem., Klinik für Geburtshilfe und Frauenkrankheiten  
Hegelstraße 44, 65 Mainz, Tel. 38 18 58, 19-27 63
- BIRKHÖLZER, Wolfgang, Dr. med., Unfallchirurgie  
Südring 14, 65 Mainz-Bretzenheim
- BLÜMLEIN, Helmut, Dr. med., Orthopädie  
Wormser Straße 51, 65 Mainz, Tel. 19-21 98
- BORGES NETO, Antonio Guihermo, Neurochirurgie  
Am sonnigen Hang 63, 65 Mainz-Marienborn, Tel. 19-20 25
- BOTHUR, Hans, Dr. med., Chirurgische Klinik  
Dachsteinstraße 34, 65 Mainz, Tel. 19-20 74
- BREITKOPF, Johann Julius, Dr. med., Augenklinik  
Hinkelsteinerstraße 27, 65 Mainz, Tel. 19-22 88
- BROCKERHOFF, Peter, Dr. med., Klinik für Geburtshilfe und Frauenkrankheiten  
Lindenstraße 28, 6091 Trebur, Tel. 19-27 66
- BRÜCKNER, Robert, Dr. med., Chirurgische Klinik  
Alfred-Mumbächer-Straße 67c, 65 Mainz, Tel. 19-28 77
- VON BÜLOW, Markward, Dr. med., Chirurgie  
Langenbeckstraße 1, 65 Mainz, Tel. 19-20 89
- BUMB, Peter, Hals-Nasen-Ohrenklinik  
Georg-Büchner-Straße 15, 65 Mainz, Tel. 5 05 44, 19-23 61
- CHEVALIER, Johannes, Dr. med., Orthopädische Klinik  
Moritzstraße 6, 65 Mainz, Tel. 19-25 51
- CHMIELEWSKI, Waldemar, Dr. med., Chirurgische Klinik  
Daniel-Brendel-Straße 15a, 65 Mainz, Tel. 19-21 51
- DANIELS, Volkmar, Dr. med., Chirurgische Klinik  
Langenbeckstraße 1, 65 Mainz
- DE CRASTO, Emerico-Nuel, Dr. med., Orthopädische Klinik  
Am Marienpfad 33, 65 Mainz-Bretzenheim, Tel. 19-24 23
- DEI-ANANG, Kwesi, Dr. med., Neurochirurgische Klinik  
Unter der Ruth 6, 6095 Ginsheim, Tel. (0 61 44) 27 61, 19-25 00
- DITZEN, Gerhard, Dr. med., Neurochirurgie  
Weichselstraße 14, 65 Mainz, Tel. 5 22 27, 19-20 13
- DZIENISZEWSKI, Peter, Dr. med., Chirurgie  
Probststraße 1, 65 Mainz, Tel. 19-21 51
- FENSKE, Andreas, Dr. med., Neurochirurgie  
Breite Straße 8, 65 Mainz-Gonsenheim, Tel. 19-20 25

- FRIEDBERG, Peter, Dr. med., Hals-Nasen-Ohrenklinik  
Am Fort Josef 10, 65 Mainz, Tel. 19-23 61
- GAMSTÄTTER, Gerhard, Dr. med., Chirurgische Klinik  
Im Münchfeld 27, 65 Mainz, Tel. 19-28 82
- GENSCHOW, Joachim, Dr. med., Hals-Nasen-Ohrenklinik  
Im Münchfeld 29, 65 Mainz, Tel. 19-23 61
- GEYER, Götz, Dr. med., Hals-Nasen-Ohrenklinik  
Langenbeckstraße 1, 65 Mainz, Tel. 19-23 64
- GOESCHEL, Udo, Dr. med., Orthopädische Klinik  
Turmstraße 59, 65 Mainz
- GOLDHOFER, Werner, Dr. med., Klinik für Geburtshilfe und Frauenkrankheiten  
Langenbeckstraße 1, 65 Mainz, Tel. 19-24 12
- GRÖNNIGER, Johannes, Dr. med., Chirurgische Klinik  
Heinrich-Wothe-Straße 6, 65 Mainz, Tel. 19-28 51
- HACKELBUSCH, Reginald, Dr. med., Augenklinik  
Hegelstraße 60, 65 Mainz, Tel. 19-22 88
- HASHIMOTO, Kunio, Neurochirurgie
- HEIDLER, H., Dr. med., Urologie  
Langenbeckstraße 1, 65 Mainz
- HEINRICH, Ingeborg, Dr. med., Augenklinik  
Windthorststraße 9, 65 Mainz, Tel. 19-25 89
- HELDT, Jean-Paul, Augenklinik  
Untere Zahlbacher Straße 46, 65 Mainz 1
- HERRMANN, Günther, Dr. med., Chirurgische Klinik  
Max-Born-Straße 10, 65 Mainz 42, Tel. 19-21 51
- HERZOG, Rolf, Dr. med., Klinik für Geburtshilfe und Frauenkrankheiten  
Hans-Böckler-Straße 75, 65 Mainz-Bretzenheim, Tel. 3 56 78, 19-23 18
- HEUWINKEL, Rainer, Dr. med., Unfallchirurgie  
Südring 106, 65 Mainz-Bretzenheim, Tel. 2 55 95, 19-24 30
- HEY, Otto, Dr. med., Neurochirurgische Klinik  
Ludwig-Schwamb-Straße 40, 65 Mainz, Tel. 4 05 43, 19-27 47
- HOFFMANN, Gerald, Dr. med., Klinik für Geburtshilfe und Frauenkrankheiten  
Steinritsch 14, 6501 Klein-Winternheim, Tel. 19-27 66
- HÜWEL, Angela, Hals-Nasen-Ohrenklinik  
An den Kiefern 14, 65 Mainz-Gonsenheim, Tel. 4 44 57, 19-23 61
- HÜWEL, Norbert, Dr. med., Neurochirurgie  
An den Kiefern 14, 65 Mainz-Gonsenheim, Tel. 19-20 25
- HUTSCHENREITER, Gert, Dr. med., Urologische Klinik  
An den Weiden 1, 6501 Lörzweiler, Tel. 19-24 28
- IMMEL, Tilo, Dr. med. Chirurgische Klinik  
Südring 98, 65 Mainz 1, Tel. 2 92 55
- INTHRAPHUVASAK, Jesda, Dr. med., Klinik für Geburtshilfe und Frauenkrankheiten  
Ludwig-Schwamb-Straße 56, 65 Mainz, Tel. 4 01 98, 19-27 61
- VON ISSENDORF, Wolf-Dietrich, Dr. med., Chirurgische Klinik  
Weißenburgstraße 5, 62 Wiesbaden, Tel. 19-20 77
- JACOBI, Günter H., Dr. med., Urologie  
6501 Mommenheim, Tel. (0 61 49) 7 15
- JASKE, Gerhard, Dr. med., Urologie  
Langenbeckstraße 1, 65 Mainz

- JONAS, Udo, Dr. med., Urologische Klinik  
Im Münchfeld 9, 65 Mainz, Tel. 3 14 41, 19-20 01
- KAHL, Ruth Ilse, Dr. med., Neurochirurgische Klinik  
Kehlweg 47, 65 Mainz-Gonsenheim, Tel. 9 99 36, 19-20 12
- KIRSCHNER, Peter, Dr. med., Unfallchirurgie  
Bebelstraße 32, 65 Mainz, Tel. 19-24 29
- KISHMARDI, Mohammed, Dr. med., Orthopädie  
Elsa-Brandström-Straße 77, 65 Mainz, Tel. 19-28 55
- KLAER, Wolfgang, Dr. med., Chirurgische Klinik  
Am Schinnergraben 94, 65 Mainz, Tel. 19-21 51
- KLEY, Rainer, Dr. med., Hals-Nasen-Ohrenklinik  
Freiherr-vom-Stein-Straße 5, 6501 Budenheim/Rh., Tel. 19-23 61
- KLIPPEL, Karl-Friedrich, Dr. med., Urologische Klinik  
Am Gonsenheimer Spieß 67, 65 Mainz, Tel. 38 19 29, 19-20 41
- KLÖSS, Reinhard, Dr. med., Chirurgische Klinik  
Karl-Zörgiebel-Straße 52, 65 Mainz, Tel. 19-25 07
- KREIENBERG, Rolf, Dr. med., Klinik für Geburtshilfe und Frauenkrankheiten  
Finther Landstraße 89, 65 Mainz-Gonsenheim, Tel. 9 04 72, 19-27 61
- KRIEG, Horst, Dr. med., Chirurgische Klinik  
Altkönigstraße 58, 65 Mainz, Tel. 19-21 51
- KUBITZA, Herbert, Dr. med., Hals-Nasen-Ohrenklinik  
Draiser Straße 85, 65 Mainz-Bretzenheim, Tel. 19-23 64
- KUHNHARDT, Helmer, Hals-Nasen-Ohrenklinik  
Faakerstraße 13, 62 Wiesbaden, Tel. (0 61 21) 8 54 06, 19-23 64
- KUROCK, Werner, Dr. med., Unfallchirurgie  
Am sonnigen Hang 17, 65 Mainz-Marienborn, Tel. 36 13 83, 19-24 30
- LEHR, Irmtraud, Dr. med., Neurochirurgische Klinik  
Luisenstraße 8, 65 Mainz-Gonsenheim, Tel. 19-20 25
- LENNER, Volker, Dr. med., Chirurgische Klinik  
Vierzehn-Nothelfer-Straße 9, 65 Mainz-Gonsenheim, Tel. 19-24 29
- MALEK, Hassan, Dr. med., Klinik für Geburtshilfe und Frauenkrankheiten  
Tulpenstraße, 6504 Dienheim, Tel. 19-23 17
- MANGOLD, Günther, Dr. med., Chirurgische Klinik  
Am Schinnergraben 110, 65 Mainz 42, Tel. 19-22 97
- MATHIAS, Uwe, Dr. med., Augenklinik  
Regerstraße 6, 65 Mainz, Tel. 19-22 88
- MEINIG, Günter, Dr. med., Neurochirurgische Klinik  
Goldbergstraße 16, 6501 Nieder-Olm, Tel. (0 61 36) 5 92 75, 19-20 88
- MIKA, Holger, Dr. med., Hals-Nasen-Ohrenklinik  
Gartenstraße 20, 6501 Bodenheim, Tel. 19-23 61
- MITZE, Margarete, Dr. med., Klinik für Geburtshilfe und Frauenkrankheiten  
Eleonorenstraße 18, 6503 Mainz-Kastel, Tel. 6 11 56, 19-23 18
- MOHR, Heidrun, Dr. med., Orthopädische Klinik  
Eichendorffstraße 4, 65 Mainz, Tel. 19-25 51
- MÜLLER, Hans A., Dr. med., Unfallchirurgie  
Am Hechenberg 7, 65 Mainz-Hechtsheim, Tel. 5 07 60
- MÜLLER, Wolfgang, Dr. med., Unfallchirurgie  
Dagobertstraße 7, 65 Mainz, Tel. 2 66 86, 19-26 60
- NAGEL, Annemarie, Dr. med., Klinik für Kommunikationsstörungen  
Am Marienpfad 38, 65 Mainz-Bretzenheim, Tel. 19-23 65

- NEHER, Manfred, Dr. med., Chirurgische Klinik  
An der Steige 10, 65 Mainz-Finthen, Tel. 19-24 29
- NEUHANN, Thomas, Dr. med., Augenklinik  
Südring 152, 65 Mainz-Bretzenheim
- OGGEL, Karlheinz, Dr. med., Augenklinik  
Berliner Straße, 65 Mainz, Tel. 19-22 88
- OHMER, Bruno, Dr. med., Augenklinik  
Max-Planck-Straße 30, 65 Mainz-Gonsenheim, Tel. 19-22 88
- PETRI, Eckhard, Dr. med., Frauenklinik  
Alfred-Mumbächer-Straße 67c, 65 Mainz-Bretzenheim
- PIEPER, Wolf-Michael, Dr. med., Chirurgische Klinik  
Finkenstraße 8, 6501 Zornheim, Tel. 19-25 07
- PROTOPSALTIS, Michail, Dr. med., Orthopädie  
Kapellenstraße 72, 6501 Bodenheim, Tel. 19-25 53
- RECK, Ralf, Dr. med., Hals-Nasen-Ohrenklinik  
Südring 189, 65 Mainz, Tel. 19-23 64
- REINHARD, Hans, Dr. med., Hals-Nasen-Ohrenklinik  
Langenbeckstraße 1, 65 Mainz, Tel. 19-23 64
- REIS, Georg, Dr. med., Augenklinik  
Regerstraße 6, 65 Mainz 31, Tel. 19-22 86
- REPP, Norbert, Dr. med., Klinik für Kommunikationsstörungen  
Auf dem Sand 5, 6101 Nieder-Ramstatt, Tel. 19-23 65
- ROTHMUND, Matthias, Dr. med., Chirurgische Klinik  
Hegelstraße 45, 65 Mainz, Tel. 19-27 38
- RUDIGIER, Jürgen, Dr. med., Chirurgische Klinik  
Südring 172, 65 Mainz, Tel. 19-28 51
- RÜCKERT, Klaus, Dr. med., Chirurgische Klinik  
Goldbergstraße 26, 6501 Nieder-Olm, Tel. (0 61 36) 29 94
- SCHÄFER, Hans, Dr. med., Klinik für Geburtshilfe und Frauenkrankheiten  
Altkönigstraße 17, 65 Mainz, Tel. 3 48 60, 19-23 18
- SCHAUDIG, Hans, Dr. med., Klinik für Geburtshilfe und Frauenkrankheiten  
Hebelstraße 24, 65 Mainz, Tel. 7 16 44
- SCHEIDEL, Peter, Dr. med., Frauenklinik  
Spitzwegstraße 3a, 65 Mainz-Lerchenberg, Tel. 19-24 12
- SCHEUER, Hans-Wolfgang, Dr. med., Chirurgische Klinik  
An der Goldgrube 52, 65 Mainz
- SCHMIDT, Hans-Dieter, Dr. med., Chirurgische Klinik  
Otto-Hahn-Straße 11a, 6501 Ebersheim, Tel. (0 61 36) 60 67, 19-21 51
- SCHMITT, Ernst-Jürgen, Dr. med., Augenklinik  
Westring 13, 65 Mainz-Mombach, Tel. 19-22 88
- SCHMITT, Wolfgang, Dr. med., Frauenklinik  
Elsa-Brandström-Straße 69, 65 Mainz-Gonsenheim, Tel. 68 61 71, 19-42 92
- SCHNEIDER-LAM, Wai Ming, Dr. med., Augenklinik  
Kronenstraße 13, 65 Mainz-Finthen, Tel. 19-22 88
- SCHRAPPER, Dietrich, Dr. med., Frauenklinik  
Kreyssigstraße 4, 65 Mainz 1, Tel. 19-24 12
- SCHRECKENBURGER, Ursula, Dr. med., Klinik für Geburtshilfe und Frauenkrankheiten  
An der Waid 5, 6501 Klein-Winternheim, Tel. 19-24 12
- SCHUBERT, Roland, Dr. med., Neurochirurgische Klinik  
Am Linsenberg 23, 65 Mainz, Tel. 2 78 38, 19-27 53



- SCHWAB, Berthold, Dr. med., Augenklinik  
Südring 94, 65 Mainz-Bretzenheim, Tel. 19-22 88
- SCHWARZ, Manfred, Dr. med., Neurochirurgische Klinik  
Draiser Straße 89, 65 Mainz-Bretzenheim, Tel. 36 16 42, 19-27 47
- SCHWARZKOPF, Wolfgang, Dr. med., Unfallchirurgie  
Bahnhofstraße 90, 6501 Gau-Bischofsheim, Tel. 19-22 97
- SCHWEIKHART, Gertfried, Dr. med., Frauenklinik  
Friedrich-Kaiser-Straße 13, 6501 Ober-Olm, Tel. (0 61 36) 59 32, 19-42 93
- SCHWIEGER, Gottfried, Unfallchirurgie  
Rosselstraße 19, 62 Wiesbaden, Tel. 19-22 97
- SEITZ, Wolfgang, Dr. med., Chirurgische Klinik  
Ruhestraße 9, 65 Mainz, Tel. 19-28 51
- SOMMER, Günter, Dr. med., Augenklinik  
Rheingaustraße 4, 65 Mainz, Tel. 19-22 88
- STAHLSCHMIDT, Michael, Dr. med., Chirurgische Klinik  
Frankfurter Straße 13, 6503 Mainz-Kastel, Tel. 19-22 98
- STAUDTE, Hans-Walter, Dr. med., Orthopädische Klinik  
Untere Käferbeinstraße 19, 6501 Essenheim, Tel. (0 61 36) 24 95, 19-25 51
- STECKER, Matthias, Dr. Dipl.-Ing., Klinik für Kommunikationsstörungen  
Nieder-Olmer-Straße 1, 6501 Essenheim, Tel. 19-25 34
- STEEGER, Dieter, Dr. med., Orthopädische Klinik  
Elsa-Brandström-Straße 75, 65 Mainz, Tel. 19-21 99
- STRUBE, Hans-Dietmar, Dr. med., Unfallchirurgie  
Nicolaistraße 20, 62 Wiesbaden, Tel. 19-22 92
- THÜROFF, Joachim, Dr. med., Urologie  
Hahnheimer Schloßchen, 6501 Hahnheim
- TROEBER, Rolf, Augenklinik  
Carl-Benz-Straße 10, 65 Mainz, Tel. 19-22 88
- VEINTIMILLA, Urgiles Alfonso, Dr. med., Neurochirurgische Klinik  
Beuthener Straße, 65 Mainz, Tel. 19-20 03
- WALDE, Hans-Joachim, Dr. med., Unfallchirurgie  
An den Mühlwegen 47, 65 Mainz-Hechtsheim, Tel. 5 81 29, 19-28 82
- WALLENFANG, Thomas, Dr. med., Neurochirurgische Klinik  
Burgstraße 26, 65 Mainz, Tel. 8 16 34, 19-27 47
- WALZ, Peter, Dr. med., Urologie  
Langenbeckstraße 1, 65 Mainz
- WEIGAND, Herbert, Dr. med., Unfallchirurgie  
Domitianstraße 1, 65 Mainz-Finthen, Tel. 9 95 77
- WENDLING, Peter, Dr. med., Chirurgische Klinik  
Händelstraße 18, 65 Mainz, Tel. 19-24 39
- WESTHOF, Manfred, Dr. med., Augenklinik  
Schießgartenstraße 15, 65 Mainz
- WISSEN, Inge, Dr. med., Hals-Nasen-Ohrenklinik  
Elsa-Brandström-Straße 8, 65 Mainz-Gonsenheim, Tel. 19-23 64
- WITZEL, Udo, Dr. med., Orthopädische Klinik  
Rochusallee 46, 653 Bingen, Tel. 19-25 51
- WORTMANN, Wil, Dr. med., Klinik für Geburtshilfe und Frauenkrankheiten  
Ulmenring 42, 6501 Ober-Olm, Tel. (0 61 36) 82 91, 19-27 66

**B) Lehrbeauftragte und Nichtbedienstete Lehrkräfte****HONORARPROFESSOREN**

FORSSMANN, Werner, Dr. med., Chirurgie  
7861 Wies-Wambach (liest nicht)

KASTERT, J., Dr. med., Ärztlicher Direktor der Spezialklinik „Sonnenwende“  
6702 Bad Dürkheim/Pfalz (liest nicht)

SCHNEIDER, Robert, Dr. med., Chirurgie  
Alpenstraße 15, CH 2502 Biel/Schweiz

**NICHTBEDIENTETE PROFESSOREN**

ALBERS, Herbert, Dr. med., Geburtshilfe und Gynäkologie  
Idsteiner Straße 11, 62 Wiesbaden (emeritiert)

BAUMBUSCH, Friedrich, Dr. med., Chefarzt der Urologischen Klinik der Städt. Kranken-  
anstalten Krefeld, Chirurgie und Urologie  
Lutherplatz 40, 415 Krefeld, Tel. (0 21 51) 82 82 71

BERLE, Peter, Dr. med., Chefarzt der Städt. Frauenklinik  
62 Wiesbaden-Bahnholz, Tel. (0 61 21) 5 46 11

BREINL, Hermann, Dr. med., Chefarzt der Abteilung für Frauenkrankheiten am Städt.  
Krankenhaus Rüsselsheim, Tel. (0 61 42) 6 20 61  
609 Rüsselsheim

BURCKHARDT, Theo, Dr. med., Chefarzt der Chirurg. Abteilung und Ärztl. Direktor des  
Stadtkrankenhauses Rüsselsheim, Chirurgie  
Stadtkrankenhaus, 609 Rüsselsheim, Tel. 26 61

DEHNHARD, Fritz, Dr. med., Chefarzt der Geburtshilflich-gynäkologischen Abteilung des  
Kreiskrankenhauses  
643 Bad Hersfeld

DÖRR, Hans, Dr. med., Geburtshilfe und Gynäkologie  
Dirolfstraße 25, 652 Worms

EHLERT, Claus, Dr. med., Chefarzt der Chirurg. Klinik der Städt. Krankenanstalten  
Sanderbusch

GOSEPATH, Jochen, Dr. med., Chefarzt der Hals-Nasen-Ohrenklinik des Mutterhauses der  
Barmherzigen Schwestern vom hl. Karl Borromäus, Hals-Nasen-Ohrenheilkunde  
Krahenstraße 8-12, 55 Trier

HAAS, Erwin, Dr. med., Chefarzt der Hals-Nasen-Ohrenabteilung der Vincentius-Krankenhäuser,  
Hals-Nasen-Ohrenheilkunde  
Steinhäuserstraße 18, 75 Karlsruhe, Tel. (07 21) 81 08 - 1

HARTENBACH, Walter, Dr. med., Chefarzt der Chirurgischen Kliniken der Städt. Kranken-  
anstalten Wiesbaden, Chirurgie  
Am Birnbaum, 62 Wiesbaden, Tel. (0 61 21) 38 61

HEINEMANN, Günter, Dr. med., Chefarzt der Chirurgischen Abteilung des Stadt- und Kreis-  
krankenhauses Minden, Chirurgie  
495 Minden, Tel. 80 11

HIERSCHE, Hans-Dieter, Dr. med., Chefarzt der geb.-gyn. Abteilung am Stadtkrankenhaus  
Kaiserslautern, Geburtshilfe und Gynäkologie  
Im Dunkeltälchen 41, 675 Kaiserslautern, Tel. 1 02 81

HOCHGESAND, Peter, Dr. med., Augenheilkunde  
Rheingaustraße 10, 65 Mainz-Hechtsheim, Tel. 19-25 33, 19-25 88

HÖHLE, Karl-Dieter, Dr. med., Chefarzt der Chirurg. Abtlg. des St.-Hildegardis-Krankenhauses,  
Mainz  
65 Mainz 1, Tel. 19-22 97, 19-21 10

- IVANCEVIĆ, Lazar, Dr. med., Urologie  
Siegfriedstraße 20–22, 652 Worms, Tel. (0 62 41) 2 88 99
- JUNG, Helmut, Dr. med., Chefarzt der HNO-Abteilung, Krankenhaus Marienhof  
Moselweißer Straße 122, 54 Koblenz, Tel. (02 61) 4 40 21
- KAPPEY, Fritz, Dr. med., Chirurgie  
Oberer Burggarten 11, 6901 Dossenheim
- KEMPF, Karl Friedrich, Dr. med., Chefarzt der Abteilung für Chirurgie am Alice-Krankenhaus  
Mainz, Chirurgie  
Am Fort Weisenau 42, 65 Mainz, Tel. 2 31 39
- LANGREDER, Wilhelm, Dr. med., Dr. rer. nat., Chefarzt der gyn. Abteilung des Evangelischen  
Krankenhauses Hohenlimburg, Geburtshilfe und Gynäkologie  
Holunderweg 1, 58 Hagen-Eppenhäusen, Tel. 5 51 61
- MAPPE, Gerhard, Dr. med., Chefarzt der Chirurgischen Klinik im Neuen St.-Vincentius-  
Krankenhaus Karlsruhe, Chirurgie  
Kopernikusstraße 16, 75 Karlsruhe
- MATZKER, Joseph, Dr. med., Chefarzt der Hals-Nasen-Ohrenklinik am Krankenhaus  
Hohlweide der Stadt Köln, Hals-Nasen-Ohrenheilkunde  
Neufelder Straße, 5 Köln, Tel. 82 71 27 26
- NAGEL, Felix, Dr. med., Chefarzt an der Hals-Nasen-Ohrenabteilung des Siloah-Krankenhauses  
Pforzheim  
753 Pforzheim (Baden)
- NAGEL, Martin, Dr. med., Chefarzt der Allgemein-chirurgischen Abteilung des Kreiskranken-  
hauses Ludwigsburg, Chirurgie  
714 Ludwigsburg
- OPPEL, Ottomar, Dr. med., Chefarzt der Städt. Augenklinik Wuppertal, Augenheilkunde  
Theodor-Heuss-Straße 10, 56 Wuppertal-Elberfeld
- ORESTANO, Fausto, Dr. med., Urologie  
Via Petro D'Asaro 48, Palermo (Italien)
- PFEIFFER, Günther, Dr. med., Geburtshilfe und Gynäkologie  
F 2, 1 (Akademiestraße), 68 Mannheim 1
- PLANZ, Konrad, Dr. med., Städt. Krankenanstalten Fulda, Urologie  
Pacelliallee 4, 64 Fulda, Tel. (06 61) 7 80 21
- PROSS, Eberhard, Dr. med., Chefarzt der Chirurgischen Klinik Villingen, Chirurgie  
Vöhrenbacher Straße 23, 773 Villingen
- REULEN, Hans-Jürgen, Dr. med., Chefarzt der Neurochirurgischen Abteilung des St.-Elisabeth-  
Krankenhauses  
798 Ravensburg
- RICHTER, Gerhard, Dr. med., Chefarzt der Chirurgischen Klinik des Karl-Olga-Krankenhauses  
Stuttgart, Chirurgie  
Schwabenbergstraße 7, 7 Stuttgart O, Tel. 43 32 51
- RITTER, Karsten, Dr. med., Chefarzt der HNO-Klinik, Evangelische Diakonieveranstalt  
Gröpelinger Heerstraße 406–408, 28 Bremen
- SAMII, Madjid, Dr. med., Chefarzt der Neurochirurgischen Abteilung des Nordweststadt-  
Krankenhauses  
3 Hannover
- SCHEGA, Wolfgang, Dr. med., Direktor der Chirurgischen Klinik der Städt. Krankenanstalten  
Krefeld, Chirurgie  
Wilhelmshofallee 112, 415 Krefeld
- SCHIER, Johannes, Dr. med., Chefarzt der Chirurgischen Klinik des St.-Hildegardis-Kranken-  
hauses, Chirurgie  
5 Köln-Lindenthal

- SCHMIDT, August-Wilhelm, Dr. med., Chefarzt der Frauenklinik der Krankenanstalten des Kreises Lippe in Detmold  
493 Detmold, Tel. 19-22 91
- SCHMITT-KÖPPLER, August, Dr. med., Chefarzt der Chirurgischen Klinik des Stadtkrankenhauses Offenburg, Chirurgie  
Brucknerstraße 14, 775 Offenburg
- STEINBACH, Paul Dieter, Dr. med., Chefarzt der Augenabteilung des Marienhospitals  
4 Düsseldorf
- STOCKAMP, Karl, Dr. med., Urologie,  
Chefarzt der Urologischen Abteilung der Städt. Krankenanstalten Ludwigshafen  
67 Ludwigshafen, Tel. (06 21) 50 35 42
- STRAUSS, Günter, Dr. med., Chefarzt des Städt. Krankenhauses Idar-Oberstein,  
Geburtshilfe und Gynäkologie  
Ödschied M, 658 Idar-Oberstein, Tel. (0 67 01) 2 49 88
- THEISSING, Jürgen, Dr. med., Hals-Nasen-Ohrenheilkunde  
Vorstand der Hals-Nasen-Ohrenabteilung der Städt. Krankenanstalten Nürnberg  
Flurstraße 1, 85 Nürnberg, Tel. (09 11) 39 81, 19-23 62
- TIETZE, Konrad, Dr. med., Frauenheilkunde  
Schützenstraße 26, 62 Wiesbaden, Tel. (0 61 21) 52 98 42
- TIMM, Claus Johannes, Dr. med., Hals-Nasen-Ohrenklinik  
Theodor-Heuss-Straße 4, 6111 Semd über Dieburg, Tel. (0 60 78) 47 28
- WAGNER, Friedrich, Dr. med., Augenheilkunde  
Wilhelmstraße 52 V, 62 Wiesbaden
- WESSINGHAGE, Dieter, Dr. med., Chefarzt der Rheumaklinik, Bad Abbach, Chirurgie  
8403 Bad Abbach
- WILLEBRAND, Hermann, Dr. med., Chefarzt der Abteilung für Chirurgie am Städt. Krankenhaus Idar-Oberstein, Chirurgie  
658 Idar-Oberstein
- WOJTA, Hans, Dr. med., Chefarzt der Chirurgischen Abteilung der Städt. Krankenanstalten Ravensburg, Chirurgie  
Tettnanger Straße 88, 789 Ravensburg (beurlaubt)
- WÜST, Karl, Dr. med., Hals-Nasen-Ohrenheilkunde  
Schumannstraße 63, 6 Frankfurt/M., Tel. 77 15 56
- WULFF, Hans Diederik, Dr. med., Chefarzt der Urologischen Klinik Herford, Urologie  
Schwarzenmoorstraße 70, 49 Herford, Tel. (0 52 21) 88 14 50

## Lehrveranstaltungen

ÄAppO = Pflichtlehrveranstaltungen nach der Approbationsordnung (neu)

Die hinter einigen Lehrveranstaltungen angegebenen Zahlen geben die Semesterzahl für Studierende nach der neuen ÄAppO an: z. B. bedeutet II/3: drittes Semester im 2. klinischen Studienabschnitt.

### CHIRURGIE MIT KINDER-, UNFALL- UND NEUROCHIRURGIE

#### Pflichtlehrveranstaltungen

- |     |  |                        |                               |
|-----|--|------------------------|-------------------------------|
| 001 | Chirurgische Klinik (ÄAppO) II/1,2<br>3-std., Mo—Mi 8—9, | Hs Chirurgische Klinik | F. Kümmerle<br>u. Mitarbeiter |
|-----|--|------------------------|-------------------------------|

002	Unfallchirurgie II (unter Berücksichtigung der Frakturen und Luxationen) II/3 2-std., Mi 11–12.45, Hs Chirurgische Klinik	C.-H. Schweikert
003	Allgemeine und spezielle Kinderchirurgie 1-std., Di 10–11; Hs Chirurgische Klinik	S. Hofmann W.-M. Pieper
004	Allgemeine Neurochirurgie II/1,2 1-std., Fr 8–9, Hs Chirurgische Klinik	K. Schürmann
005	Praktikum der Chirurgie (ÄAppo) II/2 u. II/3 nach Gruppeneinteilung unter Beteiligung der Anästhesie und der Neurochirurgie Chirurgie I (ÄAppO II/2 – 4. Sem.) Mo–Do 16–18.30, Gr Hs Chirurgische Klinik	H. Brünner G. Busch S. Hofmann P. Kempf E. Keßler R. Loth
006	Chirurgie II (ÄAppO II/3–5. u. 6. Sem.) Mo–Do 16.15–17.45, gemäß Plan auf den Stationen	H.-J. Reulen G. Ritter M. Rothmund M. Samii M. Sarvestani D. Voth W. Wernitsch und Wiss. Ass.
007	Klinisches Seminar (Internatsjahr) Mi 9–10	W. Wernitsch M. Rothmund
008	Chirurgische Poliklinik für Zahnmediziner (BO) 1-std., Do 11–12, Hs Chirurgische Klinik	K. F. Kempf
009	Allgemeine Chirurgie für Zahnmediziner (BO) I/1 1-std., Mi 11–12, Ks Chirurgische Klinik	G. Ritter R. Loth

#### Dringend empfohlene Lehrveranstaltungen

016	Allgemeine Chirurgie (ÄAppO) I/1 2-std., Di, Mi 12–13, Hs Chirurgische Klinik	E. Keßler
017	Chirurgische Poliklinik (ÄAppO) II/4 3-std., Mo, Do, Fr 12–13, Hs Chirurgische Klinik	M. Rothmund P. Kempf R. Loth W. Wernitsch
018	Differentialdiagnose chirurgischer Erkrankungen (für Examenskandidaten) 2-std., Di 13.30 – 15, Hs Chirurgische Klinik	H. Brünner A. Schmitt-Köppler E. Pross
019	Unfallchirurgische Visite (II/3) 2-std., Do 16–18, Unfallchirurgie C 3	G. Ritter M. Sarvestani
020	Spezielle Neurochirurgie und Neurotraumatologie und klinische Visite (II/3) 1-std., Mo 16–17, KoR Neurochirurgische Klinik, Zi 242 (Funktionstrakt 2. Stock)	G. Busch H.-J. Reulen M. Samii D. Voth
021	Kinderchirurgie, -neurochirurgie und -urologie (II/4) 1-std., Do 17–19, KoR Chirurgische Klinik	S. Hofmann K. Stockamp E. Straub D. Voth
022	Kinderchirurgische Visite (II/4) 2-std., Di 17.30–19, Treffpunkt: Wachstation Kinderklinik	S. Hofmann P. Emmrich D. Voth
023	Kinderchirurgisch-pädiatrische Differentialdiagnose für Examenssemester 2-std., Do 17.30–19, KR Chirurgische Klinik	S. Hofmann P. Emmrich D. Voth

**Wahllehrveranstaltungen**

- |     |  |   |   |
|-----|--|---|---|
| 026 | Spezielle Kapitel aus der Thoraxchirurgie (mit Kolloquium<br>1-std., Z. u. O. n. V.  |   | W. Wernitsch  |
| 027 | Spezielle Gefäßchirurgie<br>1-std., Z. u. O. n. V.   |   | F. Kappey   |
| 028 | Spezielle Probleme der Chirurgischen Gastroenterologie<br>1-std., Z. u. O. n. V.   |   | M. Nagel  |
| 029 | Klinische Visite<br>2-std., Do 15–16.30,   | Chirurgische Klinik der Städt.<br>Krankenanstalten, Wiesbaden,<br>Schwalbacher Str. 62              | W. Hartenbach   |
| 030 | Probleme der Mehrfachverletzungen, Unfallchirurgisches<br>Kolloquium für Fortgeschrittene unter Beteiligung der Allgemein-<br>chirurgie, Anästhesie, Neurochirurgie und Urologie<br>1-std., Z. u. O. n. V. |   | G. Ritter<br>D. Voth<br>M. Nagel<br>L. Ivancevic                                  |
| 031 | Probleme der modernen Unfall- und Wiederherstellungschirurgie<br>des Haltungs- und Bewegungsapparates<br>2-std., 14-tägl., Z. u. O. n. V.  |   | G. Ritter<br>D. Wessinghage   |
| 032 | Lebensrettende Sofortmaßnahmen und Wiederbelebung<br>(für Hörer aller Fachbereiche)<br>1-std., Do 15–16,   | Hs N6 Campus  | C.-H. Schweikert<br>R. Frey<br>mit Ass.   |
| 033 | Seminar für Doktoranden<br>4-std., Z. u. O. n. V.  |   | C.-H. Schweikert<br>G. Ritter<br>u. Wiss. Ass.                                    |
| 034 | Grundzüge der Plastischen- und Wiederherstellungschirurgie<br>einschl. Handchirurgie<br>1-std., 14-tägl., Z. u. O. n. V.   |   | K.-D. Höhle<br>H. Willebrand  |
| 035 | Ausgewählte Kapitel der Wiederherstellungschirurgie<br>1-std., Z. u. O. n. V.  |   | G. Heinemann<br>G. Mappes   |
| 036 | Die chirurgische Begutachtung von Unfallverletzten<br>1-std., Z. u. O. n. V.   |   | G. Beyer  |
| 037 | Symptomatologie und erste Versorgung der<br>akut lebensbedrohlichen Zustände (Ringvorlesung)<br>1-std., Mo 11–12   | P. Baum<br>F. Brost<br>Hs Chirurgische<br>Klinik<br>W. Draß<br>P. Emmrich<br>M. Halmágyi<br>H. Just | H. Kreuzer<br>K. Martin<br>G. Ritter<br>H. Scheunemann<br>D. Voth<br>W. Wernitsch |
| 038 | Neurochirurgische Operationen<br>Z. n. V.  | Op Neurochirurgische Klinik   | K. Schürmann  |
| 039 | Anleitung zu wissenschaftlichen Arbeiten mit Kolloquium<br>4-std., Z. n. V.  | KoR Neurochirurgische Klinik<br>Zi. 242 (Funktionstrakt)  | H.-J. Reulen  |
| 040 | Neurochirurgie inkurabler Schmerzen<br>1-std., Mi 17–18 oder n. V.,  | KoR Neurochirurgische Klinik<br>Zi. 242 (Funktionstrakt)  | G. Busch  |
| 041 | Systematik, biologische und pathologische Besonderheiten der<br>intrakraniellen Geschwülste aus neurochirurgischer Sicht<br>1-std., Mo 16–17,  | KoR Neurochirurgische Klinik<br>Zi. 242 (Funktionstrakt)  | D. Voth   |
| 042 | Die Poliklinischen Untersuchungen in der Neurochirurgie<br>1-std., Z. n. V.,   | KoR Neurochirurgische Klinik<br>Zi. 242 (Funktionstrakt)  | R. I. Kahl  |

- 043 Diagnostik bei peripheren Nervenläsionen R. I. Kahl  
 1-std., Z. n. V., KoR Neurochirurgische Klinik  
 Zi. 242 (Funktionstrakt)

## UROLOGIE

### Pflichtlehrveranstaltungen

- 101 Urolog. Klinik (BO/ÄAppO) II/1 und II/2 R. Hohenfellner  
 1-std., Do 8–9, Hs Chirurgische Klinik
- 102 Praktikum der Urologie (ÄAppO); nur 4. klin. J. E. Altwein F. Orestano  
 Semester des II. klin. Abschnittes F. Baumbusch K. Planz  
 Fr 13 s. t.–17, Sa 8 s. t.–12, KR Chirurgische L. Ivancevic K. Stockamp  
 Klinik, Erdge- U. Jonas H. D. Wulff  
 schoß M. Marberger u. Wiss. Ass.

Anmeldung: Klinik-Sekretariat, 6. OG, Zi. 647

### Wahlllehrveranstaltungen

- 103 Urolog. Kolloquium mit Röntgendemonstration R. Hohenfellner  
 2-std., Mi 16–18, n. V., Röntgen-DR der Chirurgischen  
 Klinik J. E. Altwein  
 M. Marberger
- 104 Kinderurologie, -chirurgie und -neurochirurgie J. E. Altwein  
 1-std., Mi 17–18, KiKR Chirurgische Klinik S. Hofmann  
 K. Stockamp  
 E. Straub  
 D. Voth
- 105 Differentialdiagnose urologischer Krankheitsbilder J. E. Altwein  
 1-std., n. V. M. Marberger

## ORTHOPÄDIE

### Pflichtlehrveranstaltungen

- 201 Praktikum der Orthopädie P. Otte  
 Gruppeneinteilung (ÄAppO 4/II) nach zentraler Anmeldung P. Puls  
 H.-W. Staudte

### Dringend empfohlene Lehrveranstaltungen

- 206 Orthopädische Klinik (BO, ÄAppO theoretischer Teil) F. Brussatis  
 2-std., Mo 7.30–9, Hs Pathologie

### Wahlllehrveranstaltungen

- 211 Konservative und operative Therapie in der Rheuma-Orthopädie F. Brussatis  
 einschl. handorthopädische Erkrankungen P. Otte  
 1-std., n. V.
- 212 Technische Orthopädie F. Brussatis  
 1-std., n. V., Gebäude der Techn. Orthopä- R. Volkert  
 die
- 213 Konservative und operative Therapie in der Kinder-Orthopädie P. Otte  
 1-std., n. V. D. Steeger
- 214 Orthopädische Therapie, Grundlagen und Anwendung in der P. Puls  
 Praxis H.-W. Staudte  
 1-std., n. V.

- |     |   |   |  |
|-----|---|---|--|
| 215 | Sportmedizin (Ringvorlesung)<br>1-std., n. V. | P. Puls<br>D. Steeger<br>H. Stopfkuchen | H. Löllgen<br>J. Zipfel<br>H. Blümlein |
|-----|---|---|--|

## GEBURTSHILFE UND FRAUENKRANKHEITEN

### Pflichtlehrveranstaltungen

- |     |  |  |   |
|-----|--|--|---|
| 301 | Praktikum der Frauenheilkunde und Geburtshilfe (BO, ÄAppO)<br>A: Theoretischer Teil<br>2-std., Mi 11–12.45, Frauenklinik<br>B: Praktischer Teil<br>Gruppe I: 5-tägiges Halbtagspraktikum in kleinen Gruppen, Frauenklinik<br>Gruppe II: 5-tägiges Halbtagspraktikum in kleinen Gruppen, Stadtkrankenhaus Rüsselsheim<br>Gruppe III: 2-tägiges Ganztagspraktikum in kleinen Gruppen, Stadtkrankenhaus Worms |  | P. G. Knapstein<br>F. Melchert<br>G. H. Rathgen<br>H. Breinl<br>E. Lucius |
| 302 | Geburtshilflich-gynäkologische Klinik<br>4-std., Di–Fr 8–9, Frauenklinik   |  | V. Friedberg  |
| 303 | Geburtshilflicher Operationskurs am Phantom und Geburtsmechanik<br>1-std., Mo 17–18, Frauenklinik  |  | H. Hepp   |

### Dringend empfohlene Lehrveranstaltungen

- |     |   |  |                          |
|-----|---|--|--------------------------|
| 306 | Klinische Visite (4./II; Voraussetzung mindestens 1 Hauptvorl.)<br>Z. u. O. n. V.                                     |  | H. Bauer                 |
| 307 | Geburtshilfliches Kolloquium (ausgewählte Fälle der praktischen Geburtshilfe)<br>1-std., Mo 12–13                     |  | H. Hepp<br>A. W. Schmidt |
| 308 | Geburtshilflich-gynäkologisches Seminar (nur für Examenskandidaten)<br>2-std., 14-tägl., Fr 16.30–18.30, Frauenklinik |  | G. Strauß                |

### Wahllehrveranstaltungen

- |     |  |  |                         |
|-----|--|--|-------------------------|
| 311 | Venenerkrankungen und Gerinnungsstörungen (Kurs mit prakt. Übungen (prs))<br>1-std., Z. n. V.                        |  | G. Pfeiffer<br>W. Ohler |
| 312 | Einführung in spezielle Probleme der Experimentellen Endokrinologie<br>6-std., Z. n. V.                              |  | P. G. Knapstein         |
| 313 | Anleitung zu wissenschaftlichen Arbeiten<br>6-std., Z. n. V.   |  | F. Melchert             |
| 314 | Anleitung zu wissenschaftlichen Arbeiten über zytogenetische Fragen in der Frauenheilkunde<br>1-std., freitags n. V. |  | F. Dehnhardt            |
| 315 | Anleitung zu wissenschaftlichen Arbeiten über epidemiologische Fragen in der Frauenheilkunde<br>montags n. V.        |  | K. W. Tietze            |



**AUGENHEILKUNDE****Pflichtlehrveranstaltungen**

- 401 Praktikum der Augenheilkunde (II)  
12-std., (geteilt in 2 Gruppen)  
Gruppe A: A. Nover  
Mo, Di, Do 12.15–13, Hs Augenklinik m. Ass.  
Gruppe B: J. Gärtner  
Mo, Di, Do 12.15–13, Hs Augenklinik mit Ass.
- 402 Kursus der Allgemeinen klinischen Untersuchungen in dem  
nichtoperativen Stoffgebiet, Teil: Augenheilkunde
- Parallelkurs A B. Schwab  
1 1/2-std., Mo 15.30–17, Hs Augenklinik E.-J. Schmitt  
Th. Neuhann  
mit Ass.
- Parallelkurs B P. Hochgesand  
1 1/2-std., Fr 15.30–17, Hs Augenklinik mit Ass.

**Dringend empfohlene Lehrveranstaltungen**

- 406 Vorführung von Augenoperationen A. Nover  
4-std., Di, Mi, Do, Fr 8–12, Op Augenklinik mit Ass.
- 407 Vorführung von Augenoperationen, spezielle Netzhaut- und J. Gärtner  
Glaskörperchirurgie mit Ass.  
4-std., Mo, Mi, Fr 8–12, Op Augenklinik
- 408 Klinische Visite A. Nover  
1-std., Fr 8–9, Augenklinik Station IV B. Schwab  
E.-J. Schmitt  
mit Ass.

**Wahllehrveranstaltungen**

- 411 Kolloquium über Erkrankungen des Auges F. Wagner  
1-std., Z. u. O. n. V.

**HALS-NASEN-OHRENHEILKUNDE UND KOMMUNIKATIONSSTÖRUNGEN****Pflichtlehrveranstaltungen**

- 501 Kursus der allgemeinen klinischen Untersuchungen in dem  
nichtoperativen und operativen Stoffgebiet (HNO-Spiegelkurs)  
beschränkte Teilnehmerzahl I/1  
2-std., HNO-Klinik KR  
Parallelkurs A: Mo 14 s. t.–15.30 W. Draf  
mit Ass.  
Parallelkurs B: Fr 14 s. t.–15.30 D. Collo  
mit Ass.
- 502 Praktikum der Hals-Nasen-Ohrenheilkunde P. Biesalski H. Jung  
Kopf- und Halschirurgie, einschl. Hör-, W. Draf F. Nagel  
Stimm- und Sprachstörungen II/3 J. Helms J. Matzker  
2-std., Di 14 s. t.–15.30 J. Genschow R. Reck  
J. Theissing K. Ritter  
D. Collo C. Timm

**Dringend empfohlene Lehrveranstaltungen**

- |     |  |              |
|-----|--|--------------|
| 506 | Klinik und Poliklinik der Hals-Nasen-Ohrenheilkunde<br>2-std., Di, Do 10–11, Hs HNO-Klinik | J. Helms     |
| 507 | Klinik der Hör-, Stimm- und Sprachstörungen<br>Z. n. V. Hs HNO-Klinik                      | P. Biesalski |
| 508 | Hals-Nasen-Ohrenheilkunde für Zahnmediziner<br>1-std., Di 17–18, Hs HNO-Klinik             | J. Genschow  |

**Wahllehrveranstaltungen**

- |     |  |                                    |                     |
|-----|--|------------------------------------|---------------------|
| 511 | Klinische Visite<br>2-std., Do 15 s. t.–16.30,<br>HNO-Klinik VI (Kinder) | D. Collo<br>W. Draf<br>J. Genschow | J. Helms<br>R. Reck |
|-----|--|------------------------------------|---------------------|

**Mainzer Volksbank.**

**Die Bank, die Ihnen zuverlässig,  
schnell und unbürokratisch  
die partnerschaftliche  
Zusammenarbeit bietet.**



**MVB MAINZER VOLKSBANK eG**

Niederlassungen in Bingen, Saulheim, Sprendlingen · Hauptzweigstellen in Ingelheim, Hochheim, Nieder-Olm · Zweigstellen in allen Stadtteilen.

# 10. Fachbereich Zahn-, Mund- und Kieferheilkunde

**Anschrift:** Postfach 39 60, Augustusplatz 2, 65 Mainz

**Dekan:** Prof. Dr. Dr. W. Ketterl, Sprechzeiten: Mi 11–12, Zi. 209, Tel. 19-30 68

**Dekanat:** Lieselotte Rönisch, Sprechzeiten: Mo–Fr 10–12, Zi. 148, Tel. 19-30 68

## Informationen für Studierende

**STUDIENFACH:** Zahn-, Mund- und Kieferheilkunde

### ABSCHLUSSMÖGLICHKEIT

Staatsexamen, Promotion nach Abschlußprüfung

### ZULASSUNGSBESCHRÄNKUNG

Numerus clausus für Zahn-, Mund- und Kieferheilkunde

### INSTITUTSBIBLIOTHEK

Augustusplatz 2, Zi. 1 Mo–Do 8–12.30, 13–16.30, Fr 8–12.30, 13–15.30

### STUDIENBERATUNG

In den Sprechzeiten der Direktoren

### PRÜFUNGSORDNUNG

Prüfungsordnung für Zahnärzte vom 26. 1. 1955 in der Fassung der Verordnung vom 19. 6. 1964.

### STUDIENPLAN

Studienplan für das Studium der Zahn-, Mund- und Kieferheilkunde vom 2. Mai 1977 liegt dem Kultusministerium Rheinland-Pfalz zur Genehmigung vor.

## Wissenschaftliche Einrichtungen

### Klinik für Zahn-, Mund- und Kieferkrankheiten

Direktoren: Prof. Dr. K. Fuhr, Tel. 19-30 20, Prof. Dr. Dr. W. Ketterl, Tel. 19-30 26, Prof. Dr. H. Marx, Tel. 39-26 54, Prof. Dr. Dr. H. Scheunemann, geschäftsführend,

Sekretariat: Lieselotte Rönisch, Tel. 19-30 68, Zi. 148, Prof. Dr. H. G. Sergl, Tel. 19-30 24

Oberarzt: Prof. Dr. A. Fessler

Integrierte wissenschaftliche Einrichtungen mit eigener Leitung.

### Poliklinik für zahnärztliche Chirurgie

Direktor: N. N., Sekretariat: Elisabeth Maurer, Tel. 19-30 23

**Kieferchirurgische Klinik**

Direktor: Prof. Dr. Dr. H. Scheunemann, Tel. 19-30 60, Sekretariat: Marianne Hönig,  
Tel. 19-30 61, Zi. 515

**Poliklinik für Kieferorthopädie**

Direktor: Prof. Dr. H. G. Sergl, Tel. 19-30 24, Sekretariat: Elisabeth Jung, Tel. 19-30 25,  
Zi. 114

**Poliklinik für Zahnerhaltungskunde**

Direktor: Prof. Dr. Dr. W. Ketterl, Tel. 19-30 26, Sekretariat: Sigrid Engelhardt, Tel. 19-30 27,  
Zi. 207

**Poliklinik für zahnärztliche Prothetik**

Direktor: Prof. Dr. K. Fuhr, Tel. 19-30 20, Sekretariat: Ingrid Teichmann, Tel. 19-30 21,  
Zi. 308

**Institut für zahnärztliche Werkstoffkunde und Technologie**

Direktor: Prof. Dr. H. Marx, Tel. 39-26 54

Wiss. Mitarbeiter: Dr. Doris Anhäuser, K.-J. Blanck, F.-J. Bodtländer, J. Bremer, Dr. B. Dalles,  
Astrid Dammschneider, Dr. W. Eßwein, Dr. F. Ferrari, Dr. Dr. C. Foitzik, Dr. Erdmuth  
Forberger, O. Franzreb, W. Gerbig, Dr. Mathilde Gutowski-Hesedenz, Dr. D. Hack, Marion  
Hallerbach, D. Heidemann, Maria Heinrich, Dr. Elisabeth Jacobi-Herrmanns, M. Just,  
J. Kaltenthaler, Dorothea Kempf, B. Klein, Dr. Leo Kremers, W. Krohn, Dr. H.-D. Kuffner,  
Dr. Ursula Kupffer, A. Kuroszczyk, B. E. Ladwein, R. Lehnen, Dr. C. Löst, Dr. W. Meissner,  
Dr. G. Nazari, Dr. G. Nissen, K. Peplow, Dr. C. Pothmann, A. Prager, U. Prokott, Angelika  
Richiero, H. Rusche, K.-R. Sander, Dr. B. Scheybani, Dr. D. Setz, J. Stoffel, F.-J. Treinen,  
Annette Weber

## Personalteil

**PROFESSOREN**

(Die Sprechstunden finden, sofern nicht anders angegeben, im Anschluß an die Vorlesung statt.)

FESSELER, Ansgar, Dr. med. dent., Tel. 19-30 79  
Am Eselsweg 2, 65 Mainz-Bretzenheim, Tel. 3 52 22

FUHR, Klaus, Dr. med. dent., Tel. 19-30 20  
Weidmannstraße 27, 65 Mainz, Tel. 8 21 27

HERFERT, Oskar, Dr. med., Dr. med. dent., emeritiert  
St.-Sebastian-Straße 2c, 65 Mainz-Bretzenheim, Tel. 3 44 43

JUNG, Fritz, Dr. med. dent., emeritiert  
Liegnitzer Straße 5, 65 Mainz, Tel. 5 63 29

KETTERL, Werner, Dr. med., Dr. med. dent., Tel. 19-30 26  
An der Steige 18, 65 Mainz-Finthen, Tel. 9 96 58  
Sprechstunden: Mi 12

LAMPERT, Friedrich, Dr. med. dent., Tel. 19-30 63  
Am Wickerbach 27, 6238 Hofheim 4/Wallau

MARX, Heinz, Dr. med. dent., Tel. 39-26 54  
Am Fort Elisabeth 35, 65 Mainz, Tel. 5 69 43

NAWRATH, Karl, Dr. med. dent., emeritiert  
Beuthener Straße 1, 65 Mainz, Tel. 5 60 41

- SCHEUNEMANN, Horst, Dr. med., Dr. med. dent., Tel. 19-30 60  
Kehlweg 72, 65 Mainz-Gonsenheim, Tel. 9 96 96
- SCHMIDSEDER, Ralf, Dr. med., Dr. med. dent., Tel. 19-30 42  
Ulmenring 23, 6501 Ober-Olm
- SERGL, Hans Georg, Dr. med. dent., Dipl.-Psych., Tel. 19-30 24  
Augustusplatz 2, 65 Mainz  
Sprechstunden: Fr 11
- SIEBERT, Götz, Dr. med. dent., Tel. 19-30 35  
Fichteplatz 4, 65 Mainz, Tel. 9 33 91

#### WISSENSCHAFTLICHE MITARBEITER

- ANHÄUSSER, Doris, Tel. 19-30 40  
Augustusplatz 2, 65 Mainz
- BLANCK, Klaus-Jürgen, Tel. 19-30 80  
Hans-Böckler-Straße 97a, 65 Mainz
- BODTLÄNDER, Franz-Josef, Tel. 19-30 80  
Lennebergstraße 34, 65 Mainz 60
- BREMER, Jochen, Tel. 19-30 32  
Adam-Karillon-Straße 1-30, 65 Mainz
- DALLES, Burkhardt, Dr. med. dent., Tel. 19-30 40  
Augustusplatz 2, 65 Mainz
- DAMMSCHNEIDER, Astrid, Tel. 19-30 32  
Am Fort Gonsenheim 17, 65 Mainz
- ESSWEIN, Werner, Dr. med. und Zahnarzt, Tel. 19-30 82  
Steinernstraße 40, 6503 Mainz-Kastel
- FERRARI, Franz, Tel. 19-30 89  
Friedrich-König-Straße 23, 65 Mainz-Hechtsheim
- FOITZIK, Christian, Dr. med., Dr. med. dent., Tel. 19-30 82  
Bebelstraße 44, 65 Mainz
- FORBERGER, Erdmuth, Dr. med. dent., Tel. 19-30 32  
Tanusstraße 45 1/10, 65 Mainz
- FRANZREB, Otto W., Tel. 19-30 40  
Am Gonsenheimer Spieß 18, 65 Mainz
- GERBIG, Werner, Tel. 19-30 58  
Regerstraße 4, 65 Mainz 31
- GUTOWSKI-HESEDENZ, Mathilde, Dr. med. dent., Tel. 30 39  
Annabergstraße 60, 65 Mainz
- HACK, Dieter, Tel. 19-30 80  
Finther Landstraße 87, 65 Mainz-Gonsenheim
- HALLERBACH, Marion, Tel. 19-30 32  
Am Schinnergraben 88, 65 Mainz 42
- HEIDEMANN, Detlef, Tel. 19-30 63  
Rosmerthastraße 23, 65 Mainz-Finthen
- HEINRICH, Maria, Tel. 19-30 32  
Dekan-Laist-Straße 3, 65 Mainz 42
- JACOBI-HERRMANN, Elisabeth, Dr. med. dent., Tel. 19-30 80  
Mainzer Straße 23, 6501 Mommenreuth
- JUST, Michael W., Tel. 19-30 40  
Am Finkenschlag 15, 6501 Essenheim

- KALTENTHALER, Johannes, Tel. 19-30 32  
Untere Zahlbacher Straße 46, 65 Mainz
- KEMPF, Dorothea, Dr. med. dent., Tel. 19-30 58  
Neißestraße 4, 65 Mainz
- KLEIN, Bernd, Tel. 19-30 32  
Am Suderbrunnen 8, 65 Mainz-Mombach
- KREMERS, Leo, Dr. med. dent., Tel. 19-30 89  
Wildsachener Straße 12, 62 Wiesbaden-Medenbach
- KROHN, Walter, Tel. 19-30 40  
Am Heidenkeller 6, 65 Mainz
- KUFFNER, Hans-Dieter, Dr. med. dent. und Arzt, Tel. 19-30 82  
Schinnergraben 99, 65 Mainz 42
- KUPFFER, Ursula, Dr. med. dent., Tel. 19-30 80  
Schinnergraben 77, 65 Mainz-Hechtsheim
- KUROSZCYK, Andrzej, Tel. 19-30 89  
Südring 28, 65 Mainz
- LADWEIN, Bernhard Erich, Tel. 19-30 58  
Am Gonsenheimer Spieß 18, 65 Mainz-Gonsenheim
- LEHNEN, Rainer, Tel. 19-30 80  
Grünwaldstraße 10, 65 Mainz-Lerchenberg
- LÖST, Claus, Tel. 19-30 63  
Wilhelmiterstraße 3, 65 Mainz
- MEISSNER, Wolfgang, Dr. med. dent., Tel. 19-30 32  
Berliner Straße 33, 65 Mainz
- NAZARI, Gholamhossein, Dr. med. dent., Tel. 19-30 88  
Adam-Karillon-Straße 23a, 65 Mainz
- NISSEN, Günter, Dr. med. und Zahnarzt, Tel. 19-30 82  
Emser Straße 16, 62 Wiesbaden
- PEPLOW, Klaus, Tel. 19-30 32  
Hegelstraße 50, 65 Mainz
- POTHMANN, Claus, Dr. med. dent., Tel. 19-30 57  
Watfordstraße 2, 65 Mainz
- PRAGER, Andreas, Tel. 19-30 40  
Westerhausstraße 14, 6507 Ingelheim
- PROKOTT, Ulrich, Tel. 19-30 40  
Wallauer Straße 9, 62 Wiesbaden-Bierstadt
- RICHIERO, Angelika, Tel. 19-30 89  
Elsa-Brandström-Straße 25, 65 Mainz 23
- RUSCHE, Heinrich, Tel. 19-30 32  
Am Fort Elisabeth 17, 65 Mainz
- SANDER, Karl-Reinhard, Tel. 19-30 32  
Finther Landstraße 87, 65 Mainz-Gonsenheim
- SCHEYBANI, Bahman, Dr. med. dent., Tel. 19-30 40  
Berliner Straße 33, 65 Mainz
- SETZ, Dietmar, Dr. med. dent., Tel. 19-30 32  
Weidmannstraße 14, 65 Mainz
- STOFFEL, Joachim, Tel. 19-30 80  
Mühlstraße 41, 6501 Budenheim
- TREINEN, Franz-Joachim, Tel. 19-30 63  
Finther Landstraße 91, 65 Mainz-Gonsenheim

WEBER, Annette, Tel. 19-30 80  
Dijonstraße 29, 65 Mainz

### NICHTBEDIENTESTE PROFESSOREN

- HATTEMER, Adam, Dr. med. dent., Arzt (entpflichtet)  
Ingelheimer Straße 75, 6535 Gau-Algesheim, Tel. (0 67 25) 23 26
- HAUSAMEN, Jarg-Erich, Dr. med., Dr. med. dent., Zahn-, Mund- und Kieferheilkunde,  
Chefarzt der Kiefer- und Gesichtschirurgischen Klinik der Städt. Kliniken Osnabrück  
Natruper-Tor-Wall 1, 45 Osnabrück, Tel. (05 41) 3 23 31 33
- HAYM, Joachim, Dr. med., Dr. med. dent., Zahn-, Mund- und Kieferheilkunde  
Chefarzt der Klinik für Zahn-, Mund- und Kieferchirurgie des Stadt- und Kreiskrankenhauses Minden  
Bismarckstraße 6, 495 Minden/Westf., Tel. (05 71) 80 11
- HEIDSIECK, Carl, Dr. med., Dr. med. dent., Zahn-, Mund- und Kieferheilkunde  
Boedecker Straße 69, 3 Hannover, Tel. (05 11) 66 05 36

## Lehrveranstaltungen

### ZAHN-, MUND- UND KIEFERHEILKUNDE

**Einführung für Studienanfänger:**  
Freitag, 13. Oktober 1978, 11–13 Uhr, Hs 19

(Die Vorlesungen und Kurse für die **klinischen** Studierenden finden in der Klinik und Poliklinik für Zahn-, Mund- und Kieferkrankheiten, Augustusplatz 2, statt, für die **vorklinischen** Studierenden im Hause der Vorkliniker-Laboratorien, Universitätsgelände, Anselm-Franz-v.-Bentzel-Weg 14)

#### Pflichtlehrveranstaltungen

- |     |   |  |
|-----|---|--|
| 001 | Klinik und Poliklinik für Zahn-, Mund- und Kieferkrankheiten<br>(für Mediziner)<br>1-std., Mo 11–12                                     | K. Fuhr<br>W. Ketterl<br>H. Scheunemann<br>H. G. Sergl |
| 002 | Klinik und Poliklinik für Zahn-, Mund- und Kieferkrankheiten<br>(für Zahnmediziner) 1., 2., 3. und 5. klin. Sem.<br>4-std., Di, Do 9–11 | H. Scheunemann   |
| 003 | Spezielle Pathologie und Pathohistologie der Zahn-, Mund- und<br>Kieferkrankheiten, Teil I, 4., 5. klin. Sem.<br>1-std., Di 16–17       | H. Scheunemann<br>W. Meyer                             |
| 004 | Spezielle Zahn-, Mund- und Kieferchirurgie, Teil II, 2. und 3.<br>klin. Sem.<br>1-std., Mi 12 s. t.–13                                  | R. Schmidseher   |

#### Dringend empfohlene Lehrveranstaltungen

- |     |   |  |
|-----|---|--|
| 006 | Operationskurs III – Klinische Kieferchirurgie, 3. klin. Sem.<br>4,5-std., Mo 8–12.30                                 | H. Scheunemann<br>R. Schmidseher             |
| 007 | Klinische Visite, Zahn-, Mund- und Kieferkrankheiten, 5. klin. Sem.<br>1-std., Fr 8 s. t.–8.45, Kieferchirurg. Klinik | R. Schmidseher<br>H.-D. Kuffner<br>G. Nissen |

**Pflichtlehrveranstaltungen**

- |     |   |                     |
|-----|---|---------------------|
| 011 | Operationskurs I (siehe besonderen Anschlag) 3. klin. Sem.<br>11-std., Mo–Fr 9–11, dazu Vorlesung Mo 12.15–13         | N. N.<br>U. Kupffer |
| 012 | Operationskurs II (siehe besonderen Anschlag) 4. klin. Sem.<br>11-std., Mo–Fr 13.30–15.30, dazu Vorlesung Mo 12.15–13 | N. N.<br>U. Kupffer |
| 013 | Röntgenkurs, 1. und 2. klin. Sem.<br>2-std., Di 11–13   | N. N.               |

**Dringend empfohlene Lehrveranstaltung**

- |     |   |       |
|-----|---|-------|
| 016 | Zahnärztlich-chirurgische Propädeutik (mit prakt. Übungen),<br>1. klin. Sem.<br>2-std., Mi 9–11 | N. N. |
|-----|---|-------|

**Pflichtlehrveranstaltungen**

- |     |   |                           |
|-----|---|---------------------------|
| 021 | Phantomkurs der Zahnerhaltungskunde, 1. klin. Sem.<br>20-std., Mo, Di 13–17, Mi–Fr 13.30–17<br>Vorlesung: Do 11–12.30, Fr 8–9 | W. Ketterl<br>L. Kremers  |
| 022 | Zahnerhaltungskunde I, 2. und 5. klin. Sem.<br>3-std., Mo 8–9, Mi, Fr 9–10  | W. Ketterl<br>F. Lampert  |
| 023 | Kursus und Poliklinik der Zahnerhaltungskunde I, 2. klin. Sem.<br>18-std., Mo–Fr 13.30–17                                     | W. Ketterl                |
| 024 | Kursus und Poliklinik der Zahnerhaltungskunde II, 5. klin. Sem.<br>18-std., Mo–Fr 8–12.30                                     | W. Ketterl                |
| 025 | Therapie der Parodontopathien, 2. und 5. klin. Sem.<br>1-std., Fr 12–13   | A. Fessler                |
| 026 | Kolloquium über ausgewählte Kapitel der konservierenden<br>Zahnheilkunde, 2. klin. Sem.<br>1-std., Mo 16–17                   | W. Ketterl<br>K. Pothmann |
| 027 | Kolloquium über ausgewählte Kapitel der konservierenden<br>Zahnheilkunde, 5. klin. Sem.<br>1-std., Do 8–9                     | A. Fessler<br>F. Lampert  |
| 028 | Einführung in die Zahnheilkunde (nur für Kliniker), 1. klin. Sem.<br>1-std., Mo 14–15   | W. Ketterl                |
| 029 | Berufskunde für Zahnärzte, 1.–5. klin. Sem.<br>1-std., Z. n. V.   | W. Ketterl                |

**Pflichtlehrveranstaltungen**

- |     |  |         |
|-----|--|---------|
| 036 | Werkstoffkunde für Vorkliniker, Teil I<br>1-std., Mi 8–9   | H. Marx |
| 037 | Werkstoffkunde für Vorkliniker, Teil II<br>2-std., Mo, Mi 9–10                                     | H. Marx |
| 038 | Technisch-propädeutischer Kursus der Zahnersatzkunde mit<br>Demonstrationen<br>20-std., Mo–Fr 8–17 | H. Marx |
| 039 | Phantomkurs der Zahnersatzkunde II, mit Demonstrationen<br>20-std., Mo–Fr 8–17                     | H. Marx |

**Pflichtlehrveranstaltungen**

- |     |   |            |
|-----|---|------------|
| 046 | Zahnersatzkunde für Kliniker, Teil II, 1. und 2. klin. Sem.<br>3-std., Di–Do 8–9      | K. Fuhr    |
| 047 | Propädeutischer Kursus der klinischen Prothetik, 1. klin. Sem.<br>3-std., Mi 13.30–17 | G. Siebert |



- |     |   |                           |
|-----|---|---------------------------|
| 048 | Kursus und Poliklinik der Zahnersatzkunde I, mit klinischen Demonstrationen, 3. klin. Sem.<br>17,5-std., Mo-Fr 13.30-17 | K. Fuhr mit<br>G. Siebert |
| 049 | Kursus und Poliklinik der Zahnersatzkunde II, mit klinischen Demonstrationen, 4. klin. Sem.<br>18-std., Mo-Fr 8-12      | K. Fuhr                   |
| 050 | Poliklinik der Zahnersatzkunde, 3. und 4. klin. Sem.<br>2-std., Mi 10-12  | K. Fuhr                   |

#### Dringend empfohlene Lehrveranstaltungen

- |     |  |            |
|-----|--|------------|
| 056 | Kolloquium der klinischen Prothetik, 5. klin. Sem.<br>1-std., Di 15-16   | K. Fuhr    |
| 057 | Einführung in die Okklusionslehre und Funktionsdiagnostik mit klinischen Demonstrationen, 5. klin. Sem.<br>1-std., Mi 15.45-17 | G. Siebert |

#### Pflichtlehrveranstaltungen

- |     |   |                         |
|-----|---|-------------------------|
| 061 | Kursus der kieferorthopädischen Technik mit Demonstrationen, 1. klin. Sem.<br>8-std., Mo 8-13, Fr 12-13   | H. G. Sergl mit<br>Ass. |
| 062 | Einführung in die Kieferorthopädie, 1. klin. Sem.<br>2-std., Mo 9-10, Fr 10-11  | H. G. Sergl             |
| 063 | Kieferorthopädie Teil II, 2. und 3. klin. Sem.<br>2-std., Mo 10-11, Di 11-12  | H. G. Sergl             |
| 064 | Kursus und Poliklinik der Kieferorthopädie I mit diagnostisch-therapeutischen Übungen, 3. klin. Sem.<br>8-std., durchgehend, Übungen Di 12-13, Mi 8-9 | H. G. Sergl mit<br>Ass. |
| 065 | Kursus und Poliklinik der Kieferorthopädie II mit diagnostisch-therapeutischen Übungen, 4. klin. Sem.<br>8-std., durchgehend, Übungen Mi 15.30-17     | H. G. Sergl mit<br>Ass. |

#### Dringend empfohlene Lehrveranstaltungen

- |            |  |                         |
|------------|--|-------------------------|
| 071        | Kieferorthopädisches Kolloquium, 4. und 5. klin. Sem.<br>2-std., Di 14 s. t.-15.30 | H. G. Sergl mit<br>Ass. |
| 08-<br>406 | Medizinische Psychologie für Zahnmediziner<br>1-std., Mo 10-11                     | D. Langen               |

#### Einführungskurs für Dozenten und Studenten in die Fernsehtechnik

Leitung: Ing. (grad.) Heinz VINSON

Zeit: 1. Kurs: 9. - 20. Oktober 1978  
2. Kurs: 16. - 21. Oktober 1978

Anmeldung: Telefonisch über 39-59 15 und 39-22 12 (Frau Schneider)

# 11. Fachbereich Philosophie/Pädagogik

**Anschrift:** Postfach 39 80, Welderweg 18 (Philosophicum), 65 Mainz

**Dekan:** Prof. Dr. Joachim Kopper, Sprechzeiten: Di, Do 12–13, P Zi. 62, Tel. 39-26 16

**Dekanat:** Elfriede Schröder, Sprechzeiten: Mo–Fr 10–12, P Zi. 61, Tel. 34 07, 39-26 16

## Informationen für Studierende

### STUDIENFÄCHER UND -ABSCHLUSSMÖGLICHKEITEN

**Philosophie:** Magister, Promotion, die keine Abschlußprüfung voraussetzt; Staatsprüfung für das Lehramt an Gymnasien.

**Pädagogik:** Diplom; Magister; Promotion, die keine Abschlußprüfung voraussetzt.

Pädagogik, insbesondere Wirtschaftspädagogik, ist im Studiengang Diplom-Handelslehrer eines der fünf bzw. vier Prüfungsfächer.

### INSTITUTS-, SEMINARBIBLIOTHEKEN

**Philosophie:** Philosophische Seminare, Philosophicum, Erdgeschoß, R 22 und R 22a; Präsenzbibliothek

**Pädagogik:** Pädagogisches Institut, Schillerstraße 11, I. Stock (Schönborner Hof); Öffnungszeiten: Mo–Do 9–13, 14–18, Fr 9–13, 14–16; Präsenzbibliothek; Wochenendausleihe möglich.

### STUDIENBERATUNG

**Philosophie:** Alle Mitarbeiter der Philosophischen Seminare stehen in ihren Sprechstunden für Studienberatung zur Verfügung.

**Pädagogik:** Alle Mitarbeiter des Pädagogischen Instituts stehen in ihren Sprechstunden für Studienberatung zur Verfügung.

**Studiengang Diplom-Pädagoge:** Münsterstraße 18, II. Stock, Prof. Dr. Kron, Mo 17–18, Maier, Mo, Do 9–10

**Pädagogik für Gymnasiallehrer:** Becherweg 17 (SB II), R 03–134, Dr. Aselmeier, Do 9–11, Münsterstraße 18, III. Stock, Do 12–13, Schillerstraße 11, Dr. Heck, Mi 10–11, Zi. 21, Heuer, Mo 10–12, Zi. 26, Renda, Mo 16–17, Zi. 11

**Pädagogik für Realschullehrer:** Schillerstraße 11, Dr. Böhmer, Di 15–17, Zi. 13, Edlich, Mo 11–12, Zi. 21, Becherweg 17 (SB II), R 03–134, Ullrich, Mi 16–18, Becherweg 17 (SB II), R 03–134, Dr. Aselmeier, Do 9–11

**Pädagogik für Diplom-Handelslehrer:** Schillerstraße 11, I. Stock, Becker, Mi 9–11, Zi. 13

### STUDIENPLAN

Studienplan für das Fach Philosophie; vom Kultusministerium am 7. 11. 1975 (V3 Tgb. Nr. 698/74) genehmigt, erhältlich in P Zi. 20 gegen eine Schutzgebühr von 0,30 DM. Die Studienpläne in Pädagogik für die Studiengänge Diplompädagoge, Realschullehrer, Gymnasiallehrer, Diplom-Handelslehrer und Pädagogik als Nebenfach (2. Fach bei Promotion/Magister) in Bearbeitung; einzusehen in der Seminarbibliothek.

**PRÜFUNGSORDNUNGEN, PRÜFUNGSÄMTER UND -AUSSCHÜSSE****Lehramt an Gymnasien**

**Prüfungsordnung:** „Ordnung der Wissenschaftlichen Prüfung für das Lehramt an Gymnasien“ vom 14. 6. 1974 i. d. F. vom 18. 3. 1977, veröffentlicht im Amtsblatt des Kultusministeriums Rheinland-Pfalz, Nr. 11/1974 und Nr. 6/1977; zu beziehen vom Verlag Emil Sommer, 6718 Grünstadt/Pfalz, oder über den Buchhandel; Bestell-Nr.: Sch 134.

Sprachkenntnisse in Philosophie: Latein- oder Griechischkenntnisse sollen bis zum Beginn des Hauptstudiums nachgewiesen werden.

**Lehramt an Realschulen**

**Prüfungsordnung:** „Ordnung der Wissenschaftlichen Prüfung für das Lehramt an Realschulen“ vom 1. 3. 1976, veröffentlicht im Amtsblatt des Kultusministeriums Rheinland-Pfalz, Nr. 4/1976 vom 30. 3. 1976, Seite 69–94. Erhältlich zum Preis von 1,20 DM im Mainzer Buchhandel und in der Uni-Pressestelle.

**Prüfungsamt:** Landesprüfungsamt für das Lehramt an Schulen in Rheinland-Pfalz – Abt. 7 des Kultusministeriums Rheinland-Pfalz

Präsident: Dr. Emrich

Sprechzeiten im Kultusministerium: Di, Fr 9–12, Zi. 316, Tel. 16-45 25 u. 45 26

Wissenschaftliche Prüfung für das Lehramt an Gymnasien:

Ministerialrat Safferling

Sprechzeiten im Kultusministerium: Di, Fr 9–12, Zi. 321, Tel. 16-45 30

Frau Scherlenzky

Sprechzeiten in der Universität: SB II, Zi. 03–341, Tel. 39-28 05, Mo, Di, Mi, Fr 10–12

Wissenschaftliche Prüfung für das Lehramt an Realschulen:

Ministerialrat Möller

Sprechzeiten im Kultusministerium: Di, Fr 9–12, Zi. 307, Tel. 16-45 29

Frau Gertrud Müller

Sprechzeiten in der Universität: SB II, Zi. 03–333, Tel. 39-28 04, Di–Fr 10–12

**Magister Artium**

Ordnung für die Magisterprüfung der Fachbereiche 11–16 der Johannes Gutenberg-Universität Mainz vom 13. 6. 1977, veröffentlicht im Staatsanzeiger für Rheinland-Pfalz vom 6. 2. 1978, Nr. 4, S. 77–81.

Sprachkenntnisse in Philosophie: Hauptfach: ausreichende Kenntnisse in mindestens zwei Fremdsprachen, dabei muß die erste Latein (Großes Latinum) sein; außerdem müssen Kenntnisse im Griechischen durch Bestätigung erfolgreicher Teilnahme an einem Kurs nachgewiesen werden.

Nebenfach: ausreichende Kenntnisse in mindestens zwei Fremdsprachen, dabei muß eine Latein sein.

Studierende, die aus dem chinesischen, japanischen indischen bzw. islamischen Kulturkreis stammen, können anstelle von Latein- und Griechischkenntnissen die Beherrschung des Klassischen Chinesisch, des Klassischen Japanisch (Bungotai und Kambun), des Sanskrit bzw. des Arabischen nachweisen.

Sprachkenntnisse in Pädagogik: ausreichende Kenntnisse in mindestens zwei Fremdsprachen.

**Prüfungsausschuß**

Vorsitzender: Dekan des Fachbereiches

Geschäftsstelle: Dekanat des Fachbereiches, P Zi. 61, Sprechzeiten: Mo–Fr 10–12

**Diplom**

**Prüfungsordnung:** Ordnung für die Diplomprüfung in Erziehungswissenschaft; veröffentlicht im Amtsblatt des Ministers für Unterricht und Kultus von Rheinland-Pfalz, Nr. 18 vom 23. 9. 1971; erhältlich in der Geschäftsstelle des Prüfungsausschusses, Schutzgebühr 0,50 DM.

**Prüfungsausschuß**

Vorsitzender: Prof. Dr. Friedrich W. Kron, Sekretariat: H. Kittler

Geschäftsstelle: Pädagogisches Institut, Münsterstraße 18, II. Stock, Tel. 39-21 43,

Sprechzeiten: Mo 14–16, Do 9–11

**Promotion**

Promotionsordnung der Fachbereiche 11–16 vom 13. 6. 1977, veröffentlicht im Staatsanzeiger für Rheinland-Pfalz, Nr. 37 vom 26. 9. 1977, im Dekanat erhältlich (2,— DM).

Sprachkenntnisse: wie bei Magisterprüfung, jedoch für das Hauptfach im Griechischen erfolgreiche Teilnahme an einem Kurs für Fortgeschrittene.

**ANSCHRIFT DER FACHSCHAFTEN**

Philosophie, Welderweg 18 (Philosophicum)

Pädagogik, Welderweg 18 (Philosophicum), Glaskasten

**Wissenschaftliche Einrichtungen**

Integrierte wissenschaftliche Einrichtungen mit eigener Leitung, ohne eigene Verwaltung.

**Philosophisches Seminar, Welderweg 18 (Philosophicum)**

Leitung: Prof. G. Funke (geschäftsführend), Tel. 39-25 27, Sekretariat: Ch. Schneider, P Zi. 20, Tel. 39-23 88, Prof. J. Kopper, Tel. 39-27 90, Sekretariat: Ch. Schneider, P Zi. 20, Tel. 39-23 88

Professoren: W. Brüning, Tel. 39-27 88, R. Malter, Tel. 39-27 92, R. Wissner, Tel. 39-27 88

Priv.-Doz.: Prof. A. Bucher, App. 32 79

Wiss. Mitarbeiter: G. Müller, Tel. 39-25 44, Dr. J. Schmucker, Tel. 39-27 92

Kant-Studien-Redaktion:

Wiss. Mitarbeiter: Dr. M. Kleinschnieder, Sekretariat: B. Vogt, SB II, Zi. 03–213, Tel. 39-27 93

**Seminar für Philosophie, insbesondere Scholastische Philosophie, Welderweg 18 (Philosophicum)**

Leitung: Prof. J. Stallmach, Tel. 39-22 64, Sekretariat: L. Oltmann, P Zi. 19, Tel. 39-23 88, App. 44 22

Professoren: K. A. Sprengard, Tel. 39-27 89, W. Teichner, Tel. 39-27 89

Wiss. Mitarbeiter: N. Fischer, Tel. 39-27 91

**Pädagogisches Institut, Schillerstraße 11 (Schönborner Hof) und Münsterstraße 18**

Kollegiale Leitung: Geschäftsführender Direktor: Prof. Dr. Fr. W. Kron

Sekretariat: M. Jungkenn, Tel. 39-21 43, K. Kurz, App. 32 94, K. Lauenroth, I. Thiele, Tel. 39-22 91

Professoren: Th. Ballauff, Tel. 39-25 88, H. Hettwer, Tel. 39-21 43, Fr. W. Kron, Tel. 39-21 43, J. Peege, Tel. 39-27 16, N. N.

Wiss. Mitarbeiter: St. Aufenanger, Dr. U. Aselmeier, M. Bayer, M. Becker, Dr. M. Brumlik, A. R. Ebel, G. Edlich, Dr. G. Heck, B. Heuer, R. R. Knorr, R. Maier, H. Naetscher, E.-G. Renda, H. Ullrich, Dr. M. Wöbcke

## Personalteil

### A) Bedienstete der Universität

#### PROFESSOREN

##### a) Hauptamtliche Professoren

- BALLAUFF**, Theodor, Dr. phil., Pädagogik, Tel. 39-25 88  
Am Eselsweg 3, 65 Mainz-Bretzenheim, Tel. 3 48 50  
Sprechstunden: Mi 11.30–12.30, Pädagogisches Institut, Zi. 25
- BRÜNING**, Walter, Dr. phil., Philosophie, Tel. 39-27 88  
Am Gonsenheimer Spieß 6, 65 Mainz, Tel. 3 75 97  
Sprechstunden: nach der Vorlesung, Zi. 11
- FUNKE**, Gerhard, Dr. phil., Philosophie, Honorarprofessor an der Universität Lima  
Am Gonsenheimer Spieß 6 IX, 65 Mainz, Tel. 3 27 11  
Sprechstunden: Di 12–13, Zi. 12, Tel. 39-25 27
- HETTWER**, Hubertus, Dr. phil., Pädagogik, Tel. 39-21 43  
Frölingstraße 53, 638 Bad Homburg, Tel. (0 61 72) 68 72  
Sprechstunden: Do 11–12, Münsterstraße 18, III. Stock
- HOLZAMER**, Karl, Dr. phil., Philosophie, Psychologie, Pädagogik, emeritiert, App. 43 01,  
Intendant des Zweiten Deutschen Fernsehens a. D.  
Friedrich-Schneider-Straße 32, 65 Mainz
- KOPPER**, Joachim, Dr. phil., Philosophie, Tel. 39-27 90  
Hochgesandstraße 1, 65 Mainz, Tel. 9 61 16,  
Sprechstunden: Di 16–17, Zi. 17, Di, Do 12–13, im Dekanat, Zi. 62
- KRON**, Friedrich Wilhelm, Dr. phil., Pädagogik, Tel. 39-21 43  
Am Linsenberg 21, 65 Mainz, Tel. 2 54 68  
Sprechstunden: Mo 16–18 und n. V., Pädagogisches Institut, Münsterstraße 18,  
II. Stock
- MALTER**, Rudolf, Dr. phil., Philosophisches Seminar, Tel. 39-27 92  
Jenaer Straße 30, 65 Mainz-Ebersheim, Tel. (0 61 36) 20 80  
Sprechstunden: nach den Veranstaltungen, Zi. 15
- PEEGE**, Joachim, Dr. rer. pol., Diplom-Kaufmann, Diplom-Handelslehrer, Pädagogik,  
insbesondere Wirtschaftspädagogik, Tel. 39-27 16  
Weidmannstraße 23, 65 Mainz, Tel. 8 26 45  
Sprechstunden: Di 15–16.30, Pädagogisches Institut, Zi. 14
- VON RINTELEN**, Fritz-Joachim, Dr. phil., Dr. en artes h. c., Dr. litt. h. c., Dr. phil. h. c.,  
Philosophie, Psychologie, Pädagogik, emeritiert  
Salvatorstraße 1, 65 Mainz, Tel. 5 42 35,  
Sprechstunden: Do 11.30–12, Zi. 9
- SPRENGARD**, Karl Anton, Dr. phil., Philosophie  
Mühltalstraße 17, 65 Mainz-Finthen, Tel. 4 02 02  
Sprechstunden: Mi 10–12, Zi. 13, Tel. 39-27 89
- STALLMACH**, Josef, Dr. phil., Philosophie  
Liegnitzer Straße 2, 65 Mainz  
Sprechstunden: Mo 9–11, Zi. 16, Tel. 39-22 64

TEICHNER, Wilhelm, Dr. phil., Philosophie  
Am Rosengarten 24, 65 Mainz  
Sprechstunden: Mo, Fr 12–13, Zi. 13, Tel. 39-27 89

WISSER, Richard, Dr. phil., Philosophie  
Lutherring 29, 652 Worms, Tel. (0 62 41) 2 48 03  
Sprechstunden: Di 10–12, Zi. 11, Tel. 39-27 88

#### b) Habilitierte Bedienstete

BUCHER, Alexius, Dr. phil., Privatdozent, Philosophisches Seminar  
Lindenstraße 16, 6501 Stackeden-Elsheim 2, Tel. (0 61 30) 16 46  
Sprechstunden: Mi 11–12, Zi. 10, App. 32 79

#### WISSENSCHAFTLICHE MITARBEITER

ASELMEIER, Ulrich, Dr. phil., Akad. Rat, Pädagogisches Institut, Tel. 39-21 43  
In der Toffel 1, 6531 Waldalgesheim

AUFENANGER, Stefan, Dipl.-Pädagoge, Pädagogisches Institut, Tel. 39-21 43  
Am Taubertsberg 2, 65 Mainz, Tel. 38 17 68

BAYER, Mechthild, Dipl.-Pädagoge, Pädagogisches Institut, App. 34 79  
Junkernstraße 14, 6309 Rockenberg 1, Tel. (0 60 33) 14 19

BECKER, Manfred, Dipl.-Handelslehrer, Pädagogisches Institut, Tel. 39-27 16  
Moselstraße 6, 6501 Harxheim, Tel. (0 61 49) 82 94

BÖHMER, Maria, Dr. phil., Akad. Rat, Pädagogisches Institut, Tel. 39-27 16  
Hegelstraße 56, 65 Mainz, Tel. 38 14 69

BRUMLIK, Micha, Dr. phil., Dipl.-Pädagoge, Pädagogisches Institut, App. 34 79  
Auf der Körnerwiese 6, 6 Frankfurt/Main, Tel. (06 11) 59 83 27

EBEL, Axel Rüdiger, M. A., Pädagogisches Institut, Tel. 39-22 91  
Rosmerthastraße 31, 65 Mainz-Finthen, Tel. 9 96 43 (47 26 43)

EDLICH, Günter, Akad. Oberrat, Pädagogisches Institut, Tel. 39-22 91  
Ludwig-Schwamb-Straße 10, 65 Mainz 21, Tel. 4 05 06

FISCHER, Norbert, Seminar für Philosophie, insbesondere Scholastische Philosophie  
Oranienstraße 19, 62 Wiesbaden, Tel. (0 61 21) 37 62 36; 39-27 91

HECK, Gerhard, Dr. phil., Akad. Rat, Pädagogisches Institut, Tel. 39-22 91  
Dunantring 105, 6 Frankfurt 80, Tel. (06 11) 34 51 30

HEUER, Bernhard, Dipl.-Soziologe, M. A., Akad. Rat, Pädagogisches Institut, Tel. 39-22 91  
Schottstraße 4, 65 Mainz 1, Tel. 2 33 74

KLEINSCHNIEDER, Manfred, Dr. phil., Akad. Oberrat, Philosophisches Seminar,  
Tel. 39-27 93  
In der Rheingewann 21a, 6507 Ingelheim/Nord, Tel. (0 61 32) 7 52 56

KNORR, Rolf Rainer, Dipl.-Math., Pädagogisches Institut, App. 34 79  
Am Sonnenhang 20, 6204 Taunusstein-Hahn, Tel. (0 61 28) 33 98

MAIER, Roland, Akad. Oberrat, Pädagogisches Institut, Tel. 39-21 43  
Max-Planck-Straße 50, 65 Mainz-Gonsenheim, Tel. 4 30 27

MÜLLER, Gisela, Philosophisches Seminar, Tel. 39-25 44  
Draiser Straße 34, 65 Mainz-Bretzenheim

NAETSCHER, Heinz, Dipl.-Handelslehrer, Pädagogisches Institut, Tel. 39-27 16  
Kapellenstraße 40, 62 Wiesbaden, Tel. (0 61 21) 52 17 63

RENDA, Ernst-Georg, Dipl.-Pädagoge, Akad. Oberrat, Pädagogisches Institut, Tel. 39-27 16  
Birkenstraße 14, 6204 Taunusstein 2, Tel. (0 61 28) 4 38 48

SCHMUCKER, Josef, Dr. phil., Philosophisches Seminar, Tel. 39-27 92  
Birkenstraße 11, 8751 Großwallstadt

ULLRICH, Heiner, Akad. Rat, Pädagogisches Institut, Tel. 39-21 43  
Altmühlstraße 17, 62 Wiesbaden

WÖBCKE, Manfred, Dr. phil., Akad. Rat, Pädagogisches Institut, Tel. 39-22 91  
Große Weißgasse 28, 65 Mainz

## B) Lehrbeauftragte und Nichtbedienstete Lehrkräfte

### HONORARPROFESSOREN

BACH, Heinz, Dr. phil., Professor an der Erziehungswissenschaftlichen Hochschule  
Rheinland-Pfalz, Sonderpädagogik  
Am Eselsweg 33, 65 Mainz-Bretzenheim, Tel. 3 48 95

ERLINGHAGEN, Helmut, Dr., Professor an der Sophia-Universität Tokio, Philosophie  
und Japanische Geistesgeschichte, Tel. 39-27 89  
Rochusallee 60, 653 Bingen, Tel. (0 67 21) 1 60 64

### LEHRBEAUFTRAGTE

BECKER, Willfried, Dipl.-Psych.  
Am Fort Gonsenheim, 65 Mainz

DAHM, Gerwin, Dipl.-Pädagoge, Curriculum der Erwachsenenbildung  
Am Rehkampf 17, 6501 Heidesheim

DRÜE, Hermann, Dr. phil., Professor an der Pädagogischen Hochschule Rheinland,  
Abteilung Köln, Psychologie  
Von-Hessen-Straße 1, 504 Brühl, Tel. (0 22 32) 2 34 48 (privat)

FRYMARK, Hans-Jörg, M. A., Fachbereichsleiter VHS, Praxismodelle der  
Erwachsenenbildung  
Gießener Straße 11, 6148 Heppenheim, Tel. (0 62 52) 62 78

FUNDERBURK, Lorenz, Dr. phil., Philosophie  
Steinernstraße 28, 6503 Mainz-Kastel

GARTEN, Hella-Kristina, Dr. phil, Dipl.-Psych., Wiss. Mitarbeiterin der EWH Rheinland-Pfalz  
Albert-Schweitzer-Allee 39, 62 Wiesbaden, Tel. (0 61 21) 6 54 73

GASSEBNER, Peter, Studienrat, Philosophie  
Mehlbergweg 27, 6508 Alzey, Tel. (0 67 31) 74 51

GÜRTEIN, Joachim, Dipl.-Psych.  
Emanuel-Geibel-Straße 16, 62 Wiesbaden, Tel. (0 61 21) 37 66 40

HAUPT, Ursula, Dr. phil., Professor an der Erziehungswissenschaftlichen Hochschule  
Rheinland-Pfalz, Fachbereich Sonderpädagogik, Mainz, Körperbehindertenpädagogik  
Spessartweg 13, 6095 Ginsheim-Gustavsburg 2

HESPOS, Michael, Dr. phil., Randgruppenarbeit  
Bahnhofplatz 4, 65 Mainz

HUNDERTMARCK, Gisela, Dr. phil., Regierungsdirektorin,  
Erziehung im Elementarbereich, Sozialpädagogisches Ausbildungswesen  
Regerstraße 6, 65 Mainz 31

KLAUSEN, Karin, Ausbildungsbeauftragte für Lehramtskandidaten, Schulpraktikum  
Röntgenstraße 3, 6094 Bischofsheim, Tel. (0 61 44) 83 49

KUNZE, Peter, Pädagogischer Leiter, Schulorganisation  
An der Gänseweide 7, 6085 Nauheim, Tel. (0 61 52) 65 65

NEUBAUER, Franz, Dr. phil., Philosophie  
Friedrichstraße 54, 65 Mainz-Gonsenheim, Tel. 9 05 00

NOLTING, Hans-Dieter, Dipl.-Hdl., Mediendidaktik  
Neue Universitätsstraße 7, 65 Mainz

- PFURTSCHELLER, Friedrich, Dr. phil., Dr. theol., Philosophie,  
Geschäftsführer der Kontaktstelle für wissenschaftliche Weiterbildung  
Illstraße 12, 65 Mainz, Tel. 6 12 97
- SACHSSE, Hans, Dr. phil., apl. Prof., Philosophie (Naturphilosophie)  
Regerstraße 1, 62 Wiesbaden, Tel. (0 61 21) 52 24 98
- SANDER, Dietger, Dipl.-Psych.  
Kaiserstraße 29, 65 Mainz, Tel. 6 20 56  
Privat: Rheinhessenblick 22, 6501 Harxheim, Tel. (0 61 49) 7 00
- SCHLOSSER, Herta, Dr. phil., Philosophie  
Wildburgstraße 7, 5414 Vallendar/Rh., Tel. (02 61) 6 98 06
- SCHMITZ, Gerd, Ltd. Ministerialrat, Bildungsplanung, Schulversuche  
Friedrich-von-Pfeiffer-Weg 4, 65 Mainz, Tel. 3 15 74
- SEIBEL, Friedrich W., M. A., Professor an der Fachhochschule des Landes Rheinland-Pfalz,  
Abt. Mainz I, Sozialpädagogik  
Am Burgberg 7, 54 Koblenz 33, Tel. (02 61) 4 83 42
- SEUFFERT-HUGUENIN, Angela, Dipl.-Bibliothekarin  
Elsa-Brandström-Straße 6, 65 Mainz-Gonsenheim, Tel. 68 64 30
- TSCHAMPA, Helmut, Dipl.-Päd., Leiter einer Gesamtschule, Bildungsplanung  
Balduinstraße 92, 6 Frankfurt/M. 70, Tel. (06 11) 65 47 90
- WESTRICH, Edmund, Dr. phil., Dipl.-Psych., Professor an der Erziehungswissenschaftlichen  
Hochschule Rheinland-Pfalz, Fachbereich Sonderpädagogik, Mainz, Sprachbehinderten-  
pädagogik  
Göttelmannstraße 46, 65 Mainz

**NICHTBEDIENTETER PROFESSOR**

- RÖSCH, Heinz-Egon, Dr. phil., Professor am Fachbereich 26 der Johannes Gutenberg-  
Universität, Pädagogik, insbes. Sportpädagogik  
Flensburger Straße 7, 6503 Mainz-Kastel, Tel. (0 61 43) 2 29 64

**Lehrveranstaltungen**

**PHILOSOPHIE**

**Einführungsveranstaltung für Studienanfänger:  
Donnerstag, 12. Oktober 1978, 11–13, Hs P 7**

**Vorlesungen**

- |     |   |     |             |
|-----|---|-----|-------------|
| 001 | Leibniz: Logik und Ontologie<br>1-std., Mo 17–18,                       | P 7 | W. Brüning  |
| 002 | Die Erkenntnislehre Chr. Wolffs<br>2-std., Mo 9–11,                     | P 6 | R. Malter   |
| 003 | Kant: Transzendente Dialektik<br>2-std., Di 14–16,                      | P 4 | J. Kopper   |
| 004 | Kant: Die Kritik der ästhetischen Urteilskraft<br>2-std., Mo, Mi 9–10,  | P 7 | W. Teichner |
| 005 | Hegels Wissenschaft der Logik<br>1-std., Fr 17–18,                      | P 7 | W. Brüning  |
| 006 | Hegel: Geistesgegenwart in Natur und Geschichte<br>2-std., Di, Fr 9–10, | P 2 | R. Wisser   |



- 007 Goethes geistiges Weltbild  
1-std., Do 12–13, P 2 F. v. Rintelen
- 008 Gegenaufklärung: Ludwig Klages  
3-std., Di, Mi, Do 11–12, P 7 G. Funke
- 009 Einführung in die Geschichte der Philosophie VII, Neuzeit: Weltanschauung des XIX. Jahrhunderts auf Grundlage der Natur- und Geisteswissenschaften. Die soziale Frage. Krise der Philosophie und Versuche ihrer Wiederherstellung  
2-std., Mi 9–10 und 12–13, P 2 K. A. Sprengard
- 010 Philosophische Anthropologie  
4-std., Mo, Di, Do, Fr 8–9, P 2 J. Stallmach
- 011 Grundprobleme der Ethik  
1-std., Di 10–11, P 7 G. Funke
- 012 Begriff und Sein  
2-std., Mo, Mi 12–13, P 7 A. J. Bucher
- 013 Recht und Gesetz: Grundlagen der Rechtsphilosophie  
1-std., Do 9–10, P 2 K. Holzamer

**Proseminare**

- 016 Kant: Grundlegung zur Metaphysik der Sitten  
2-std., Mi 15–17, P 4 J. Kopper
- 017 Hegels Lehre vom Menschen I: Anthropologie  
2-std., Fr 13–15, P 7 L. Funderburk
- 018 Bewußtsein und Revolution: eine philosophische Theorie der Politik als Einführung in den Marxismus  
2-std., Mo 18–20, P 4 F. Neubauer
- 019 Das Problem der Persönlichkeit im Marxismus  
2-std., Di 16–18, SB II 03–152 H. Schlosser
- 020 H. Schnädelbach: Erfahrung, Begründung und Reflexion. Versuch über den Positivismus (ausgewählte Texte)  
2-std., Do 16–18, SB II 03–152 P. Gaßbner
- 021 Philosophie und Technik  
(Heidegger – Die Technik und die Kehre)  
2-std., Mo 17–19, SB II 03–134 A. J. Bucher
- 022 Was ist Metaphysik?  
2-std., Do 16.05–17.30, P 7 J. Stallmach
- 023 Grundprobleme der Erkenntnislehre (an ausgewählten Texten)  
2-std., Do 12 s. t.–13.30, P 7 R. Malter
- 024 Methoden und Probleme der assertorischen Termlogik  
2-std., Mo 14–16, P 12 F. Pfurtscheller
- 025 Ausgewählte Texte zur Geschichtsphilosophie  
2-std., Fr 14–16, P 208 E. Kroker
- 026 Lebenssinn und Selbstmord philosophisch erwogen  
2-std., Do 10–12, P 5 H. Erlinghagen

**Übungen**

- 031 Systematische Probleme einer Didaktik der Philosophie.  
Einführung  
2-std., Mi 9–11, SB II 03–144 J. Schmucker
- 032 Übungen zum Logikkalkül  
2-std., Fr 11–13, P 10 M. Kleinschnieder

- 033 Nikolaus von Kues. De docta ignorantia, Buch II.  
Lektüre des lateinischen Textes.  
2-std., Mi 11–13, SR Inst. 7c J. Schmucker
- 034 Sextus Empiricus. Über das Kriterium.  
Lektüre des griechischen Textes.  
2-std., Do 9–11, SR Inst. 7c J. Schmucker

**Hauptseminare**

- 041 Aristoteles: Nikomachische Ethik  
2-std., Do 9–11, P 7 G. Funke
- 042 Leibniz: Neue Abhandlungen  
2-std., Mo 18–20, P 7 W. Brüning
- 043 Berkeley: The principles of human knowledge  
2-std., Do 17–19, P 108 J. Kopper
- 044 Schelling: System des transzendentalen Idealismus (ausgewählte  
Abschnitte)  
2-std., Mo 10–12, P 7 W. Teichner
- 045 Hegel: Ausgewählte Kapitel aus der Phänomenologie I  
2-std., Do 14–16, P 7 J. Kopper
- 046 Von der Anstrengung des Begriffs. Hegels „Vorrede“ zur  
„Phänomenologie des Geistes“ (Lektüre und Referate)  
2-std., Di 14.05–15.35, P 7 R. Wisser
- 047 Ludwig Klages: Das Wesen des Bewußtseins  
2-std., Mi 9–11, SR Inst. 7c G. Funke
- 048 Grundlegende Schriften der Politik VII: Grundlegung des  
Nationalsozialismus und die Auseinandersetzung  
2-std., Mi 15–17, P 7 K. A. Sprengard

**Oberseminare**

- 051 Kant: Kritik der teleologischen Urteilskraft  
2-std., Di 18.05–19.30, SR Inst. 7c J. Stallmach  
W. Teichner
- 052 Hegel: Die Lehre vom Begriff  
2-std., Fr 18–20, P 7 W. Brüning
- 053 Das Problem des Nihilismus in der Sicht von Nietzsche und  
Heidegger  
2-std., Di 16.30–18, SR Inst. 7c R. Wisser
- 054 Studien zur Anthropologie der Gegenwart: Mensch und Bildung.  
Struktur und Prozeß der Bildungsreform (prs.)  
2-std., Mi 17–19, SR Inst. 7c K. A. Sprengard

**Kolloquium**

- 061 Zur Ästhetik des Marxismus  
2-std., Mo 11–13, SR Inst. 7c R. Malter

**NATURWISSENSCHAFTLICH-PHILOSOPHISCHES KOLLOQUIUM**

- 071 2-std., 14-tägl., Mi 19–21, Hs N 1 P. Beckmann H. Sachsse  
Die Einzelveranstaltungen werden durch  
Plakate angekündigt. Ch. v. Campen- P. Schneider  
hausen G. V. Schulz  
O. Ewert J. Stallmach  
J. Kopper E. Thomas

## PÄDAGOGIK

Einführungsveranstaltung für Studienanfänger (Diplom):  
Mittwoch, 11. Oktober 1978, 11–13 Uhr, Schönborner Hof, SR 1

Einführungsveranstaltung für Studienanfänger (Lehramt):  
Donnerstag, 12. Oktober 1978, 16–18 Uhr, Aud. max.

## Vorlesungen

101	Hauptfragen der Sonderpädagogik 2-std., Mo 11–13, P 1	H. Bach
102	Die wichtigsten Funktionen der Schule in historischer und systematischer Sicht 2-std., Mo, Di 15–16, P 3	Th. Ballauff
103	Normale und anormale psychische Funktionen 2-std., 14-tägl., Mi 11–13, P 3, Mi 14–16, P 5	H. Drüe
104	Einführung in die Allgemeine Didaktik 2-std., Do, Fr 9–10, P 5	H. Hettwer
105	Einführung in die Erziehungswissenschaft 2-std., Mi 10–12, P 1	F. W. Kron
106	Einführung in die Wirtschaftspädagogik 2-std., Di 10–12, P 204	J. Peege
26-014	Soziales und Sittliches Verhalten in Spiel und Sport – Grundlagen einer „Sportethik“ 1-std., Mo 16–17, P 7	H.-E. Rösch

## Proseminare

111	Grundelemente der Unterrichtsplanung 4-std., Mi 14–16, P 105, Fr 13–15, P 106	U. Aselmeier
112	Einführung in die Erziehungswissenschaft: 1. Sozialisation (für Hauptfachstudenten) 2-std., Do 11–13, SB II 03–134	St. Aufenanger
113	Einführung in Unterrichtsbeobachtung und Unterrichtsplanung (für Lehrer der Sekundarstufe I) 2-std., Mi 9–11, Schönborner Hof, SR 2	M. Böhmer
114	Einführung in Unterrichtsbeobachtung und Unterrichtsplanung (für Handelslehrer) 2-std., Mi 11–13, Schönborner Hof, SR 2	M. Böhmer
115	Einführung in die päd. Anthropologie 2-std., Mo 16–18, P 6	A. R. Ebel
116	Analyse von Kernbereichen der Schulpädagogik (Einführung in das Schulpraktikum) 4-std., Mo 18–20, P 6, Mo 17–18, P 3, 1 Std. n. V.	G. Edlich
117	Lehrpraktische Übungen zur Vorbereitung auf das EB/VHS-Praktikum Teil II (weitere Interessenten können teilnehmen) 2-std., Do 17–19, SB II 03–144	H. J. Frymark
118	Analyse von Kernbereichen der Schulpädagogik (Einführung in das Schulpraktikum) 4-std., Mo 17–18, P 3, Mo 18–20, SB II 03-444, 1 Std. n. V.	G. Heck
119	Analyse von Kernbereichen der Schulpädagogik mit Unterrichts- und Lehrfilmanalysen (Einführung in das Schulpraktikum) 4-std., Mo 17–18, P 3, 18–20, P 106, 1 Std. n. V.	B. Heuer

- |                       |   |                |
|-----------------------|---|----------------|
| 120                   | Analyse von Kernbereichen der Schulpädagogik<br>(Einführung in das Schulpraktikum)<br>2-std., Mo 18–20, P 207               | K. Klausen     |
| 121                   | Empirie für Pädagogen I<br>2-std., Di 11–13, P 6  | R. Knorr       |
| 122                   | Theorie und Praxis der Gesamtschule<br>2-std., Mi 15–17, SB II 03–152   | P. Kunze       |
| 123                   | Sozialwissenschaftliche Theorien der Schule<br>2-std., Di 9–11, P 207   | R. Maier       |
| 124                   | Sozialisationstheorien – Probleme und Positionen<br>2-std., Mi 9–11, P 6  | R. Maier       |
| 125                   | Mediendidaktik<br>2-std., Di 16–18, P 6   | H.-D. Nolting  |
| 126                   | Einführung in die Schulpädagogik<br>2-std., Di 16–18, SB II 03–134  | E.-G. Renda    |
| 127                   | Evaluation des Lernerfolgs<br>2-std., Di 18–20, SB II 03–134  | E.-G. Renda    |
| 128                   | Schulentwicklung durch Schulversuche<br>2-std., Mo 18–20, SB II 03–144  | G. Schmitz     |
| 129                   | Analyse von Kernbereichen der Schulpädagogik<br>(Einführung in das Schulpraktikum)<br>2-std., Mo 18–20, P 208, 2 Std. n. V. | H. Ullrich     |
| 130                   | Sozialpädagogische Beratung<br>2-std., Mo 16–18, Schönborner Hof, SR 1  | M. Wöbcke      |
| 131                   | Soziale Gruppenarbeit<br>2-std., Di 16–18, P 106  | M. Wöbcke      |
| 12-<br>111            | Jugend und Gesellschaft<br>Übung, 2-std., in 2 Parallelkursen<br>Kurs A: Di 9.30–11, P 6<br>Kurs B: Di 11.30–13, P 12       | G. Schmied     |
| <b>Mittelseminare</b> |   |                |
| 141                   | Ansätze einer „humanen“ Schule<br>2-std., Mi 16–18, P 106   | U. Aselmeier   |
| 142                   | Die emotionale Dimension in Erziehung und Unterricht<br>2-std., Fr 15–17, P 106   | U. Aselmeier   |
| 143                   | Zur Analyse päd. Interaktionen<br>2-std., Mo 14–16, P 205   | St. Aufenanger |
| 144                   | Lernstörungen im Schulalter<br>2-std., Do 16–18, P 6  | H. Bach        |
| 145                   | Funktionen der Schule<br>2-std., Mi 18–20, P 6  | Th. Ballauff   |
| 146                   | Lerntheorien im Rahmen der Erwachsenenbildung<br>2-std., Mo 17–19, Schönborner Hof, SR 2                                    | M. Bayer       |
| 147                   | Synthese von beruflicher und allgemeiner Bildung<br>2-std., Mi 17–19, Schönborner Hof, SR 2                                 | M. Bayer       |
| 148                   | Curriculumentwicklung und Lehrerfortbildung im internationalen<br>Bereich<br>2-std., Do 9–11, SB II 03–444                  | M. Böhmer      |
| 149                   | Idee und Wirklichkeit der Schulreformen in der Bundesrepublik<br>und in Großbritannien<br>2-std., Do 11–13, SB II 03–444    | M. Böhmer      |

- |     |   |                       |                 |
|-----|---|-----------------------|-----------------|
| 150 | Biographische Analyse als Methode sozialpädagogischer<br>Forschung II<br>2-std., Di 10–12,  | Schönborner Hof, SR 1 | M. Brumlik      |
| 151 | Zu einer Theorie der Nonintervention II<br>2-std., Di 14–16,  | Schönborner Hof, SR 1 | M. Brumlik      |
| 152 | Gesellschaftliche Funktionen der Weiterbildung und<br>Professionalisierung des Weiterbildungspersonals<br>2-std., Do 18–20,   | Schönborner Hof, SR 1 | G. Dahm         |
| 153 | Skinner's Anthropologie<br>1-std., 14-tägl., Mi 16–18,  | SB II 03–444          | H. Drüe         |
| 154 | Funktionen des sozialen Lernens im Vorschulalter<br>2-std., Mi 18–20,   | SB II 03–444          | A. R. Ebel      |
| 155 | Die Reform der Sekundarstufe II<br>2-std., Di 18–20,  | SB II 03–444          | G. Edlich       |
| 156 | Begabung und Lernen<br>2-std., Fr 15–17,  | P 6                   | G. Edlich       |
| 157 | Pädagogische Psychologie<br>2-std., Mi 17–19,   | SB II 03–152          | H.-K. Garten    |
| 158 | Parlamentarische Diskussionen um Bildungsreform<br>2-std., Mo 15–17,  | SB II 03–444          | G. Heck         |
| 159 | Mitbestimmung in der Schule<br>2-std., Do 11–13,  | Schönborner Hof, SR 1 | G. Heck         |
| 160 | Die Jugendverbandsarbeit i. d. Bundesrepublik Deutschland<br>unter bes. Berücksichtigung der Problematik und Förderung<br>randständiger Jugendlicher<br>2-std., Di 16–18, | SB II 03–444          | M. Hespos       |
| 162 | Grundfragen des Schulrechts<br>2-std., Fr 10–12,  | P 6                   | H. Hettwer      |
| 163 | Stationen der Bildungsreform<br>2-std., Mo 15–17,   | SB II 03–152          | B. Heuer        |
| 164 | Theorien der Erziehungswissenschaft<br>2-std., Mi 16–18,  | P 6                   | B. Heuer        |
| 165 | Der Kindergarten in Rheinland-Pfalz<br>2-std., Mo 10–12,  | Schönborner Hof, SR 1 | G. Hundertmarck |
| 166 | Qualifikationsstruktur von Lehrern<br>2-std., Mi 11–13,   | SB II 03–134          | R. Knorr        |
| 167 | Ausgewählte Probleme schulischer Sozialisation<br>2-std., Do 10–12,   | P 6                   | F. W. Kron      |
| 168 | Die technologische Problematik der Didaktik<br>2-std., Di 11–13,  | P 207                 | R. Maier        |
| 169 | Das Verhältnis von Arbeit und Bildung in der Theoriegeschichte<br>der Erziehungswissenschaft<br>2-std., Mi 11–13,   | P 6                   | R. Maier        |
| 170 | Bildungsökonomie, Schulbau, Schuleinrichtung<br>2-std., Do 13–15,   | P 6                   | H. D. Naetscher |
| 171 | Schulische Sozialisation<br>2-std., Do 16–18,   | SB II 03–134          | E.-G. Renda     |
| 172 | Hochschuldidaktik<br>2-std., Do 18–20,  | SB II 03–134          | E.-G. Renda     |
| 173 | Ausgewählte Probleme der Bildungspolitik<br>2-std., Do 14–16,   | SB II 03–134          | H. Tschampa     |

- |     |  |                       |             |
|-----|--|-----------------------|-------------|
| 174 | Interaktion im Unterricht<br>2-std., Mo 14–16,   | P 7                   | H. Ullrich  |
| 175 | Ausgewählte Probleme der Unterrichtslehre<br>2-std., Mi 14–16,                                 | SB II 03–134          | H. Ullrich  |
| 176 | Wenn Kinder stottern – Sonderpädagogische Maßnahmen der Stotterbehandlung<br>2-std., Mi 14–16, | Schönborner Hof, SR 1 | E. Westrich |
| 177 | Sexualpädagogische Probleme des Kinder- und Jugendschutzes II<br>2-std., Mo 14–16,             | Schönborner Hof, SR 1 | M. Wöbcke   |
| 178 | Ausgewählte Probleme der Sozialpädagogik<br>2-std., Di 14–16,                                  | SB II 03–444          | M. Wöbcke   |

**Oberseminare**

- |     |   |                                  |                       |
|-----|---|----------------------------------|-----------------------|
| 186 | Bleidicks Pädagogik der Behinderten<br>2-std., Do 18–20,    | P 6                              | H. Bach               |
| 187 | Antithesen in der modernen Pädagogik<br>2-std., Di 18–20,   | Schönborner Hof, SR 1            | Th. Ballauff          |
| 188 | Grundlegungen einer Theorie der Schule<br>2-std., Do 16–18, | Schönborner Hof, SR 1            | H. Hettwer            |
| 189 | Situationsanalysen<br>2-std., Z. n. V.,                     | TV-Raum                          | F. W. Kron            |
| 190 | Das duale System<br>2-std., Mi 17–19,                       | HS V (Haus Recht und Wirtschaft) | J. Peege<br>M. Becker |
| 191 | Diplomanden- und Doktorandenseminar<br>2-std., Fr 17–19,    | Schönborner Hof, SR 1            | J. Peege              |

**Kolloquien**

- |     |  |                       |                          |
|-----|--|-----------------------|--------------------------|
| 196 | Qualifikationsforschung II<br>Zeit n. V.   |                       | F. W. Kron               |
| 197 | Kolloquium zur Vorlesung<br>1-std., Di 13–14,  | ReWi Hs V             | J. Peege<br>M. Becker    |
| 198 | Diplomandenkolloquium<br>2-std., Do 14–16,   | Schönborner Hof, SR 1 | F. W. Seibel             |
| 199 | Propädeutik – Einführung in wissenschaftl. Arbeiten (Bibliographieren, Zitieren etc.)<br>1-std., Mi 13–14, | P 7                   | A. Seuffert-<br>Huguenin |

**Universitätsbibliothek**

Allgem. Auskunft:  
Ausleihe:

Tel. 39-26 33  
Tel. 39-22 13

## 12. Fachbereich Sozialwissenschaften

**Anschrift:** Postfach 39 80, Welderweg 18 (Philosophicum), 65 Mainz

**Dekan:** Prof. Dr. W. D. Fröhlich, Sprechzeiten: n. V., P. Zi. 139, Tel. 39-22 47

**Dekanat:** Elisabeth Friedrich, Sprechzeiten: Mo–Fr 10–12, P. Zi. 137, Tel. 39-22 47 und App. 33 47

Fachbereichsbibliothek: Margarita Krotky, P. Zi. 154, App. 32 53

### Informationen für Studierende

#### STUDIENFÄCHER UND -ABSCHLUSSMÖGLICHKEITEN

**Politikwissenschaft:** Magister; Promotion, die eine Abschlußprüfung voraussetzt;  
Promotion, die keine Abschlußprüfung voraussetzt. Staatsprüfung für das Lehramt an Realschulen (Sozialkunde), Staatsprüfung für das Lehramt an Gymnasien (Sozialkunde).

**Soziologie:** Magister; Promotion, die eine Abschlußprüfung voraussetzt.

**Ethnologie:** Magister; Promotion, die eine Abschlußprüfung voraussetzt.

**Afrikanische Philologie:** Magister; Promotion, die keine Abschlußprüfung voraussetzt.

**Publizistik:** Magister; Promotion, die keine Abschlußprüfung voraussetzt.

**Psychologie:** Diplom; Promotion, die eine Abschlußprüfung voraussetzt.

#### ZULASSUNGSBESCHRÄNKUNG

In den Studienfächern Politikwissenschaft, Soziologie, Publizistik, Psychologie und Ethnologie.

#### INSTITUTSBIBLIOTHEKEN

Politikwissenschaft: Alte Universitätsstraße 17, 1. Stock, Mo–Fr 9–18

Soziologie: Binger Straße 20, Ausleihe: Di und Do 9–12

Soziologie: P Zi. 44

Ethnologie – Afrikanische Philologie: P Zi. 155

Publizistik: Institut, I. Stock, Mo–Do 9–17, Fr 9–15

Psychologie: P Zi. 49, Mo–Do 9–18, Fr 9–15

#### STUDIENBERATUNG

Politikwissenschaft: zu Beginn des WS im Institut, Alte Universitätsstraße 17, siehe gesonderte Aushänge, während des Semesters in den Sprechstunden der Wiss. Mitarbeiter.

Soziologie: Di u. Do 10–12, Binger Straße, 3. Stock  
Mi 10–12, P R 43

Ethnologie in den Sprechstunden der Mitarbeiter

Afrikanische Philologie: zu Beginn der Vorlesungszeit im Institut für Ethnologie und Afrika-Studien, P R 155

Psychologie: 1. Studienabschnitt: Di und Fr 11–13, P R 025, Dr. Zosel  
2. Studienabschnitt: Mi 14–15, P R 57, Dr. Pütz

Publizistik: zu Beginn der Vorlesungszeit im Institut, Jakob-Welder-Weg 20

**STUDIENPLAN**

Studienplan für das Fach Politikwissenschaft: liegt dem Kultusministerium zur Genehmigung vor.

Studienplan für das Fach Soziologie vom 10. 2. 1977, veröffentlicht im Amtsblatt des Kultusministeriums von Rheinland-Pfalz, Nr. 24 vom 14. 10. 1977.

Studienplan für das Fach Ethnologie vom 8. 12. 1976, veröffentlicht im Amtsblatt des Kultusministeriums von Rheinland-Pfalz, Nr. 25 vom 21. 10. 1977.

Studienplan für das Fach Afrikanische Philologie: in Bearbeitung.

Studienplan für das Fach Publizistik vom 12. 1. 1977, veröffentlicht im Amtsblatt des Kultusministeriums Rheinland-Pfalz, Nr. 25 vom 21. 10. 1977.

Studienplan für das Fach Psychologie vom 15. 2. 1977, genehmigt vom Kultusministerium Rheinland-Pfalz am 20. 5. 1977, Schutzgebühr 0,50 DM.

**PRÜFUNGSORDNUNGEN, PRÜFUNGSÄMTER UND -AUSSCHÜSSE****Lehramt an Gymnasien**

**Prüfungsordnung:** „Ordnung der Wissenschaftlichen Prüfung für das Lehramt an Gymnasien“ vom 14. 6. 1974 i. d. F. vom 18. 3. 1977, veröffentlicht im Amtsblatt des Kultusministeriums Rheinland-Pfalz, Nr. 11/1974 und Nr. 6/1977, zu beziehen vom Verlag Emil Sommer, 6718 Grünstadt/Pfalz oder über den Buchhandel; Bestell-Nr.: Sch 134.

Sprachkenntnisse in Sozialkunde (Politik): Kenntnisse in zwei Fremdsprachen (darunter Englisch), die zur Lektüre politikwissenschaftlicher Texte befähigen, sollen bis zum Beginn des Hauptstudiums nachgewiesen werden.

**Lehramt an Realschulen**

**Prüfungsordnung:** „Ordnung der Wissenschaftlichen Prüfung für das Lehramt an Realschulen“ vom 1. 3. 1976, veröffentlicht im Amtsblatt des Kultusministeriums Rheinland-Pfalz, Nr. 4/1976 vom 30. 3. 1976, Seite 69–94. Erhältlich zum Preis von 1,20 DM im Mainzer Buchhandel und in der Uni-Pressestelle.

Sprachkenntnisse in Sozialkunde (Politik): Kenntnisse in zwei Fremdsprachen (darunter Englisch), die zur Lektüre politikwissenschaftlicher Texte befähigen.

**Prüfungsamt:** Landesprüfungsamt für das Lehramt an Schulen in Rheinland-Pfalz  
Abt. 7 des Kultusministeriums Rheinland-Pfalz

Präsident: Dr. Emrich

Sprechzeiten im Kultusministerium: Di, Fr 9–12, Zi. 316, Tel. 16-45 25 und 45 26

Wissenschaftliche Prüfung für das Lehramt an Gymnasien:

Ministerialrat Safferling

Sprechzeiten im Kultusministerium: Di, Fr 9–12, Zi. 321, Tel. 16/45 30

Frau Scherlenzky

Sprechzeiten in der Universität: SB II, Zi. 03–341, Tel. 39-28 05, Mo, Di, Mi, Fr 10–12

Wissenschaftliche Prüfung für das Lehramt an Realschulen:

Ministerialrat Möller

Sprechzeiten im Kultusministerium: Di, Fr 9–12, Zi. 307, Tel. 16-45 29

Frau Gertrud Müller

Sprechzeiten in der Universität: SB II, Zi. 03–333, Tel. 39-28 04, Di–Fr 10–12

**Magister Artium**

Ordnung für die Magisterprüfung der Fachbereiche 11–16 der Johannes Gutenberg-Universität



Mainz vom 13. 6. 1977, veröffentlicht im Staatsanzeiger für Rheinland-Pfalz vom 6. 2. 1978, Nr. 4, S. 77–81.

Sprachkenntnisse in Afrikanischer Philologie, Ethnologie, Politikwissenschaft, Psychologie, Publizistik: ausreichende Kenntnisse in mindestens zwei Fremdsprachen.

Sprachkenntnisse in Soziologie: ausreichende Kenntnisse in mindestens zwei Fremdsprachen, davon muß eine Englisch sein.

### Diplom

**Prüfungsordnung:** Diplomprüfungsordnung für Studierende der Psychologie vom 5. 12. 1955, mit Änderung vom 30. 6. 1976, erhältlich im Prüfungsamt für Diplompsychologen, Schutzgebühr 0,50 DM.

Prüfungsausschuß: Vorsitzender Prof. Dr. O. Ewert

Stellvertreter: Prof. Dr. W. D. Fröhlich

Geschäftsstelle: R. Mostert, P R 142, Tel. 39-25 99 (Öffnungszeiten: Mo–Fr 10–12)

### Promotion

Promotionsordnung der Fachbereiche 11–16 vom 13. 6. 1977, veröffentlicht im Staatsanzeiger für Rheinland-Pfalz, Nr. 37 vom 26. 9. 1977; im Dekanat erhältlich (2,– DM).

Sprachkenntnisse: wie bei Magisterprüfung.

### KOMMENTAR ZU DEN LEHRVERANSTALTUNGEN

Politikwissenschaft: erhältlich voraussichtlich zu Beginn des Semesters in der Institutsbibliothek, Schutzgebühr: 0,50 DM.

### ANSCHRIFT DER FACHSCHAFTEN

Politikwissenschaft, Welderweg 18 (Philosophicum), Glaskasten

Soziologie, Welderweg 18 (Philosophicum), R 227

Ethnologie, Welderweg 18 (Philosophicum), R 8

Afrikanische Philologie, Welderweg 18 (Philosophicum), R 8

Publizistik, Forum universitatis, Eingang 7, R 01–708

Psychologie, Welderweg 18 (Philosophicum), R 023

## Wissenschaftliche Einrichtungen

Integrierte wissenschaftliche Einrichtungen mit eigener Leitung, mit eigener Verwaltung.

**Institut für Politikwissenschaft, Alte Universitätsstraße 17, (Domus universitatis)**

Leitung: Prof. H. Buchheim, Tel. 39-26 61, Sekretariat: (Öffnungszeiten: Mo, Mi, Fr 10–12), Ch. Choquet, Zi. 5, Tel. 39-26 61

Prof. M. Mols, App. 33 28, Sekretariat: (Öffnungszeiten: Mo–Fr 10–12), Zi. 13, Tel. 39-27 28

Prof. W. Weidenfeld, Tel. 39-26 61

Wiss. Mitarbeiter: Dr. Ch. Blank, Dr. K. Bodemer, H.-J. Brummel, D. Buchhaas, Dr. O. W. Gabriel, F. Kreiter, Dr. A. Manger

**Institut für Soziologie, Welderweg 18 (Philosophicum)**

Leitung: Prof. H. Schoeck, Tel. 39-27 96, Sekretariat: A. Lintelmann, U. Opitz-May, P Zi. 42  
Tel. 39-26 92

Prof. F. Landwehrmann, Tel. 39-25 68, Binger Straße 20 III, Sekretariat: M. Krömeke,  
M. Katzenberger, Tel. 39-25 68

Prof. G. Schwägler, Tel. 39-24 44, Haus Mainusch, Staudingerweg

Wiss. Mitarbeiter: Dr. M. Hennen, Tel. 39-23 83, H.-J. Hildebrandt, App. 32 06, Dr. H. Lofink,  
Tel. 39-27 97, K. Marel, Tel. 39-24 41, Dr. W.-U. Prigge, Tel. 39-24 41, Dr. G. Schmied, Tel.  
39-27 97, R. Sudek, Tel. 39-24 41

**Institut für Ethnologie und Afrika-Studien, Welderweg 18 (Philosophicum)**

Leitung: Prof. Dr. G. Grohs, Tel. 39-25 42

Geschäftsführung: Dr. S. Seiler, P Zi. 155c, Tel. 39-27 98,

Sekretariat: P Zi. 155b, J. Henrich, Tel. 39-27 98, M. Frenz, Tel. 39-25 42

Professoren: G. Grohs (Soziologie), Tel. 39-25 42, E. W. Müller (Ethnologie), Tel. 39-28 70,  
P. P. De Wolf (Afrikanistik), Tel. 39-24 14

Ass.-Prof.: B. Benzing, Tel. 39-27 98

Wiss. Mitarbeiter: V. Hundsdörfer, Tel. 39-27 98; H. Muszinski, Tel. 39-25 42, U. Schild, Tel.  
39-27 98, Dr. S. Seiler, Tel. 39-27 98

**Institut für Publizistik, Welderweg 20**

Leitung: Prof. E. Noelle-Neumann, Tel. 39-26 70, Sekretariat: (Öffnungszeiten: Mo–Fr  
10–12), A. Dudel, Tel. 39-26 70

Wiss. Mitarbeiter: Prof. Dr. H. M. Keplinger, Dr. J. Wilke, Tel. 39-26 77, W. Donsbach, App.  
3208

**Psychologisches Institut, Welderweg 18 (Philosophicum)**

Leitung: Prof. W. D. Fröhlich, Tel. 39-22 50, Sekretariat: A. Miltz, Tel. 39-22 50;

Sekretariat: – Prüfungsamt – R. Mostert, Tel. 39-25 99;

Prof. H. Benesch, Tel. 39-23 44; Prof. E. Christiansen, Tel. 39-27 32,

Prof. O. Ewert, Tel. 39-24 43, Sekretariat: H. Schlauderer, Tel. 39-24 43

Ass.-Prof.: Dr. J. A. Siddiqi, App. 41 45, Prof. Dr. U. Hentschel, Tel. 39-26 83

Wiss. Mitarbeiter: Dr. B. Gutacker, A. Henneberger, Dr. V. Hodapp, Dr. M. Juris, Dr. F. Kahlau,  
Dr. H. Keller, Dr. L. Laux, I. Lindner, U. Luka, Dr. A. Mattenklott, I. Möller, Dr. A. Pütz,  
Dr. M. Velden, Dr. U. Völker, Dr. H. G. Voss, W. Wegner, Dr. U. Wörner, Dr. J. Zosel

## Personalteil

**A) Bedienstete der Universität****PROFESSOREN****a) Hauptamtliche Professoren**

BENESCH, Hellmuth, Dr. phil., Psychologie

Rheinblick, 6501 Wackernheim, Tel. (0 61 32) 53 06

Sprechstunden: Di 14–16, Binger Straße 22 II, Tel. 39-23 44

- BUCHHEIM, Hans, Dr. phil., Politikwissenschaft  
Weidmannstraße 35, 65 Mainz, Tel. 8 27 47  
Institut für Politikwissenschaft, Domus universitatis, Alte Universitätsstraße 17,  
Zi. 6, Tel. 39-26 61
- CHRISTIANSEN, Ewald, Dr. phil., Psychologie  
Kartaus 3, 65 Mainz, Tel. 8 27 55  
Sprechstunden: Mi 11–13, Forum, Eingang 7, 2. OG, Tel. 39-27 32
- DE WOLF, Paul P., Dr., Afrikanistik, Institut für Ethnologie und Afrika-Studien  
Sprechstunden: nach den Vorlesungen, Tel. 39-24 14
- EWERT, Otto, Dr. phil., Psychologie  
Sprechstunden nach tel. Vereinbarung  
Binger Straße, Boschhaus, 65 Mainz, Tel. 39-24 43
- FRÖHLICH, Werner, Dr. phil., Psychologie  
Göttelmannstraße 41, 65 Mainz-Weisenau, Tel. 8 97 77  
Sprechstunden: nach Voranmeldung im Sekretariat, Tel. 39-22 50
- GILLESSEN, Günther, Dr. phil., Journalistenausbildung  
Speckerholweg 8, 624 Königstein/Ts., Tel. (0 61 74) 46 64  
Becherweg 17, Zi. 05-313, Tel. 39-21 34
- GROHS, Gerhard, Dr. jur., Dipl.-Soziologe, Soziologie  
Am Hechenberg 38, 65 Mainz-Hechtsheim, Tel. 5 87 88  
Sprechstunden: nach den Vorlesungen, Zi. 152a, Tel. 39-25 42
- LANDWEHRMANN, Friedrich, Dr. rer. pol., Dipl.-Kaufmann, Soziologie, Tel. 39-25 68  
In der Baumschule 28, 6238 Hofheim a. Ts., Tel. (0 61 92) 3 89 15  
Sprechstunden: n. V.
- MOLS, Manfred, Dr. phil., Politikwissenschaft  
Im Rheinblick 17, 6531 Weiler (b. Bingen), Tel. 3 28 78  
Sprechstunden: Mi 15–16, Institut für Politikwissenschaft,  
Domus universitatis, Tel. 39-27 28
- MÜLLER, Ernst Wilhelm, Dr. phil., Ethnologie  
Im Münchfeld 23, 65 Mainz, Tel. 3 17 48  
Sprechstunden: Di 11, Fr 12, Zi. 152, Tel. 39-28 70
- NOELLE-NEUMANN, Elisabeth, Dr. phil., Publizistik  
Seeweg 14, 7753 Allensbach, Tel. 7 77  
Sprechstunden: Mi 11–13 (nach Anmeldung im Sekretariat), Tel. 39-26 70
- SCHOECK, Helmut, Dr. phil., Soziologie, Tel. 39-27 96  
Haideweg 30, 62 Wiesbaden-Sonnenberg, Tel. 54 04 17
- SCHWÄGLER, Georg, Dr. phil., Soziologie, Tel. 39-24 44  
Gaisbergstraße 39, 69 Heidelberg, Tel. (0 62 21) 2 00 25
- WEIDENFELD, Werner, Dr. phil., Politikwissenschaft  
Eichendorffstraße 24, 54 Koblenz, Tel. (02 61) 3 49 36  
Sprechstunden (im Semester): Di 16–17 und n. V.,  
Institut für Politikwissenschaft, Zi. 4, Tel. 39-26 61

**b) Habilitierte Bedienstete**

- HENTSCHEL, Uwe, Dr. phil., Assistenzprofessor, Psychologisches Institut, Tel. 39-26 83  
Auf der Ahl 63, 62 Wiesbaden
- KEPPLINGER, Hans Mathias, Dr. phil., Wiss. Ang., Institut für Publizistik, Tel. 39-26 77  
Rosengarten 23, 65 Mainz, Tel. 83 13 92

**Einführungsveranstaltungen für Studienanfänger  
9. bis 13. Oktober 1978**

**ASSISTENZPROFESSOREN**

**BENZING**, Brigitta, Dr. phil., Ethnologie

Regerstraße 6, 65 Mainz-Lerchenberg, Tel. 7 81 41

Sprechstunden: nach den Veranstaltungen, P Zi. 153, Tel. 39-27 98

**HENTSCHEL**, Uwe, Dr. phil., Psychologisches Institut, Tel. 39-26 83, Zi. 136

Auf der Ahl 63, 62 Wiesbaden

Sprechstunden: Di 15-16

**SIDDIQI**, Jawaid A., Dr. phil., M.A., Psychologisches Institut

Flörsheimer Straße 4, 6094 Bischofsheim

Sprechstunden: Mi 14-16, Zi. 018, App. 41 45

**WISSENSCHAFTLICHE MITARBEITER**

**BLANK**, Christl, Dr. phil., Akad. Rätin, Institut für Politikwissenschaft

An den Platzäckern 16, 65 Mainz-Drais, Tel. 7 29 41

Sprechstunden: Mo, Fr 10-12, Mi 15-16, Institut für Politikwissenschaft, Zi. 1,  
Tel. 39-26 61

**BODEMER**, Klaus, Dr. phil., Akad. Rat, Institut für Politikwissenschaft, Zi. 10, Tel. 39-27 28

Wallufer Straße 11, 62 Wiesbaden, Tel. (0 61 21) 44 21 79

**BRUMMEL**, Hans-Jürgen, Institut für Politikwissenschaft, Zi. 12, Tel. 39-27 28

Hegelstraße 45, 65 Mainz, Tel. 38 15 14

**BUCHHAAS**, Dorothee, Institut für Politikwissenschaft

Am Rosengarten 27, 65 Mainz, Tel. 83 17 81

Sprechstunden: Do 11-12, Zi. 8, Tel. 39-26 61

**DONSBACH**, Wolfgang, M. A., Institut für Publizistik, App. 32 08

Adelungstraße 3, 65 Mainz 1, Tel. (0 61 31) 5 60 66

**GABRIEL**, Oscar W., Dr. rer. pol., Dipl. Pol., Akad. Rat, Institut für Politikwissenschaft

Eltviller Straße 2, 6507 Ingelheim, Tel. (0 61 32) 73 35

Sprechstunden: Di 14-15.30, Zi. 9, Tel. 39-26 61

**GUTACKER**, Bernhard, Dr. phil., Psychologisches Institut, Tel. 39-28 88

Saarstraße 21, 65 Mainz

**HENNEBERGER**, Anton, Dipl.-Psych., Psychologisches Institut

Hans-Böckler-Straße 37, 65 Mainz

Sprechstunden: Do 10-11, Tel. 39-22 45 und App. 33 72

**HENNEN**, Manfred, Dr. phil., Dipl.-Volkswirt, Akad. Rat, Institut für Soziologie,

Haus Mainusch, Tel. 39-23 83

Weisenauer Weg 4, 65 Mainz-Hechtsheim, Tel. 8 94 11

**HILDEBRANDT**, Hans-Jürgen, M. A., Institut für Soziologie, App. 32 06

Wilhelmstraße 7, 65 Mainz-Bretzenheim

**HODAPP**, Volker, Dr. rer. nat., Psychologisches Institut

Alfred-Mumbächer-Straße 67b, 65 Mainz

Sprechstunden: Di 11.30-13, Tel. 39-22 45 und App. 33 72

**HUNSDÖRFER**, Volkhard, M. A., Institut für Ethnologie und Afrika-Studien

Adolfsallee 15, 62 Wiesbaden, Tel. (0 61 21) 30 17 64

Sprechstunden: nach den Veranstaltungen P Zi. 155a, Tel. 39-27 98

**JURIS**, Michael, Dr. rer. nat., Psychologisches Institut

Taunusstraße 21, 65 Mainz

Sprechstunden: Do 11-13, Tel. 39-28 89

**KAHLAU**, Friedhelm, Dr. rer. nat., Psychologisches Institut

Draiser Straße 136a, 65 Mainz

Sprechstunden: Do 9-11, Zi. 020, Tel. 39-27 95

- KELLER, Heidemarie, Dr. rer. nat., Psychologisches Institut  
In der Dörrwies 7, 6507 Ingelheim, Tel. (0 61 32) 32 58  
Sprechstunden: Di 14–16, Tel. 39-23 46
- KEPPLINGER, Hans Mathias, Dr. phil., Professor, Wiss. Ang., Institut für Publizistik,  
Tel. 39-26 77  
Rosengarten, 65 Mainz, Tel. 83 13 92
- KREITER, Franz, Akad. Rat, Institut für Politikwissenschaft, Zi. 2  
Max-Planck-Straße 55, 6501 Saulheim, Tel. (0 67 32) 14 23  
Sprechstunden: Mi 14–15.30, Tel. 39-26 61
- LAUX, Lothar, Dr. rer. nat., Psychologisches Institut  
An der Wied 12, 65 Mainz, Tel. 2 02 61  
Sprechstunden: Do 14–15, Tel. 39-27 95
- LINDNER, Inge, Dipl.-Psych., Psychologisches Institut  
Buchweg 7, 6072 Dreieich-Buchsschlag, Tel. 39-22 50
- LOFINK, Harald, Dr. phil., Wiss. Ang., Institut für Soziologie, Tel. 39-27 97  
Straße der Republik 35, 62 Wiesbaden, Tel. (0 61 21) 60 05 29
- LUKA, Ursula, Dipl.-Psych., Psychologisches Institut  
Waldallee 29, 6239 Epstein-Bremthal  
Sprechstunden: n. V., Binger Straße 20, Tel. 39-23 44
- MANGER, Annette, Dr. phil., Institut für Politikwissenschaft, Zi. 11, Tel. 39-27 28  
Sprechstunden: Di 17–18
- MAREL, Klaus, Dipl. rer. soc., Wiss. Ang., Institut für Soziologie, Binger Straße 20 III,  
Tel. 39-24 41  
Kronenstraße 3, 65 Mainz 21, Tel. 4 09 19
- MATTENKLOTT, Axel, Dr. rer. nat., Psychologisches Institut  
Rhaban-Fröhlich-Straße 6, 6 Frankfurt  
Sprechstunden: Do 14–15, Tel. 39-28 88
- MÖLLER, Insa, Dipl.-Psych., Psychologisches Institut  
Ricarda-Huch-Straße 11, 65 Mainz, Tel. 38 21 89  
Sprechstunden: n. V., R 141, Tel. 39-22 44
- MUSZINSKI, Heinzarnold, M. A., Institut für Ethnologie und Afrika-Studien  
Am Gonsenheimer Spieß 16, 65 Mainz, Tel. 38 16 47  
Sprechstunden: nach den Lehrveranstaltungen u. n. V., P Zi. 153, Tel. 39-25 42
- PRIGGE, Wolfgang-Ulrich, Dr. rer. soc., Dipl.-Sozialwissensch., Wiss. Ass., Institut für  
Soziologie, Binger Straße 20 III, Tel. 39-24 41  
An den Weiden 7, 65 Mainz 33, Tel. 7 36 64
- PÜTZ, Arnold, Dr. rer. nat., Institut für Psychologie  
Kammerforststraße 15, 551 Saarburg, Tel. (0 65 81) 22 17  
Sprechstunden: Mi 15–16, Tel. 39-23 46
- SCHILD, Ulla, M. A., Institut für Ethnologie und Afrika-Studien  
Am Schinnergraben 86, 65 Mainz-Hechtsheim, Tel. (0 61 31) 5 88 28  
Sprechstunden: nach den Lehrveranstaltungen, P Zi. 155a, Tel. 39-27 98
- SCHMIED, Gerhard, Dr. phil., Akad. Rat, Institut für Soziologie, Tel. 39-27 97  
An der Krimm 15, 65 Mainz-Gonsenheim, Tel. 68 46 04
- SEILER, Signe, Dr. phil., Institut für Ethnologie und Afrika-Studien  
Mainzer Weg 15, 6501 Wackernheim, Tel. (0 61 32) 5 89 44  
Sprechstunden: Fr 11–12, P Zi. 155c, Tel. 39-27 98
- SUDEK, Rolf, Dipl. rer. soc., Wiss. Ang., Institut für Soziologie, Binger Straße 20 III,  
Tel. 39-24 41  
Kreuzstraße 5, 6501 Klein-Winternheim, Tel. (0 61 36) 36 36

- VELDEN, Manfred, Dr. rer. nat., Institut für Psychologie  
Eichendorffstraße 51–53, 65 Mainz  
Sprechstunden: Do 11–12, Tel. 39-28 89
- VÖLKER, Ulrich, Dr., Dipl.-Psych., Psychologisches Institut  
Smetanaweg 5, 65 Mainz-Lerchenberg  
Sprechstunden: n. V., Tel. 39-24 42 und App. 44 03
- VOSS, Hans Georg, Dr. rer. nat., Dipl.-Psych., Psychologisches Institut  
In der Dörrwies 7, 6507 Ingelheim, Tel. (0 61 32) 32 58  
Sprechstunden: Di 11–12, Tel. 39-26 83
- WEGNER, Wilhelm, Dipl.-Psych., Psychologisches Institut  
Goldammerweg 14, 65 Mainz-Finthen, Tel. (0 61 31) 4 07 84  
Sprechstunden: Di 12–13, Tel. 39-24 43 und App. 33 72
- WILKE, Jürgen, Dr. phil., Institut für Publizistik, Tel. 39-26 77  
An den Platzäckern 32, 65 Mainz-Drais, Tel. 7 29 43
- WÖRNER, Ursula, Dr. phil., Dipl.-Psych., Akad. Oberrätin, Psychologisches Institut  
Lindenschmitstraße 55, 65 Mainz, Tel. 2 65 45  
Sprechstunden: Mo u. Do 10–11, Tel. 39-22 44
- ZOSEL, Johannes, Dr. phil., Dipl.-Ing., Akad. Direktor, Psychologisches Institut  
Stromberger Straße 21, 655 Bad Kreuznach, Tel. (06 71) 2 91 47  
Sprechstunden: Di, Fr 11–13, Zi. 25, Tel. 39-27 94

#### B) Lehrbeauftragte und Nichtbedienstete Lehrkräfte

#### HONORARPROFESSOREN

- DAUER, Alfons, Dr. phil., Prof. an der Hochschule für Musik und darstellende Kunst,  
Ethnologie, insb. Musikethnologie  
Palais Meran, Leonhardstraße 15, A-8010 Graz
- SCHUBNELL, Hermann, Dr. rer. pol.  
Steinhalde 36, 78 Freiburg-Ebnet, Tel. (07 61) 6 52 20

#### LEHRBEAUFTRAGTE

- BONN, Helmut, Dr. rer. nat., Akad. Direktor, Klin.-psych. Prakt. Beratungsstelle für  
stud. Lebensfragen, Tel. 39-24 40, SB II, 03/454
- BONSON, Ute, Praxis der Erziehungsberatung  
Eichendorffstraße 23, 65 Mainz-Gonsenheim
- BUCHWALD, Manfred, Dr. phil., Rundfunk, Institut für Publizistik  
Dautenbornerstraße 28, 6501 Nieder-Olm
- BURKHARDT, Friedrich W., Dr. rer. pol., Institut für Publizistik  
Ziegelbuschweg 2, 61 Darmstadt
- DEMUTH, Wolfgang, Dr. rer. nat., Dipl.-Psych., Diagnostisches Praktikum,  
Psychiatrische Klinik
- FREUND, Jan L., Dr. Psychophysiologie  
Frauenlobstraße 18, 65 Mainz, Tel. 39-28 97
- GARZÓN VALDÉS, Ernesto, Prof. Dr., Politikwissenschaft, z. Z. Institut für Politikwissen-  
schaft  
Alte Universitätsstraße 17, Universität Mainz
- GEHRMANN, Friedhelm, Dr., Institut für Politikwissenschaft  
Luxemburgstraße 3, 62 Wiesbaden

- GROHS, Elisabeth, M. A., Afrikanische Sprachkurse  
Am Hechenberg 38, 65 Mainz-Hechtsheim, Tel. (0 61 31) 5 87 88
- HAARA, Adolf, Dipl.-Psych., Einführung in die Gesprächstherapie  
Tanusstraße 17, 6501 Wackernheim
- HAMMERSCHMIDT, Helmut, Dr. phil., Institut für Publizistik  
Hermann-Rainer-Straße 11, 8036 Herrsching am Ammersee
- KORN, Willy, Dr. rer. nat., Facharzt für Psychiatrie  
Rüdesheimer Straße 9, 62 Wiesbaden, Tel. (0 61 21) 44 00 41
- LAKASCHUS, Carmen, Dipl.-Psychologin, Werbung, Institut für Publizistik  
Ruwerweg 4, 6074 Urberach
- LENGSFELD, Wolfgang, Dr., Statistik u. Methoden d. emp. Sozialforschung  
Eberleinstraße 4, 62 Wiesbaden, Tel. 39-27 28
- LINKE, Wilfried, Dr. rer. pol., Soziologie  
Fasaneriestraße 14, 62 Wiesbaden
- MANDRELLA, Eckhard, Ass. d. L., Politikwissenschaft, Studium generale  
Saarstraße 21, 65 Mainz, Tel. 39-26 60 und 39-21 41  
Sprechstunden: n. V.
- MENZEL, Brigitte, Dr. phil., Direktor des Textilmuseums Krefeld  
Frankenring 20, 415 Krefeld
- NAUJOKS, Rolf, Dr. jur., Assessor  
Am Gonsenheimer Spieß 10, 65 Mainz, Tel. 39-23 54 (dienstlich)
- REINHARDT, Rudolf, Presse, Institut für Publizistik  
Grenzstraße 115, 605 Offenbach
- RICKER, Reinhart, Dr. jur., Presserecht, Institut für Publizistik  
Rombergweg 8, 624 Königstein (Ts.), Tel. (0 61 74) 36 27
- RIESZ, János, Prof. Dr. phil., Neoafrikanische Literatur  
Am Müllerwäldchen 6, 65 Mainz-Gonsenheim, Tel. 4 28 45
- RING, Erp, Dr., Empirische Methoden, Institut für Publizistik  
Kaltbrunnenstraße 3, 7753 Allensbach
- ROHDE, Konstanze, Dipl.-Volkswirt, Hörfunk, Institut für Publizistik  
Händelstraße 3, 65 Mainz, Tel. 4 49 34
- SCHMANDT, Walther, Lic. Lic. Dr., Fernsehen, Institut für Publizistik  
Rheinblick 18, 6501 Wackernheim, Tel. (0 61 32) 5 83 20
- SCHREIBER, Lukas, Dipl.-Psych., Diagnostisches Praktikum,  
Obere Zahlbacher Straße 16, 65 Mainz
- SCHWADERLAPP, Werner, Dr. phil., Institut für Publizistik  
Alfred-Mumbächer-Straße 67a, 65 Mainz 1
- SULZMANN, Erika, Dr. phil., Akad. Direktor i. R., Ethnologie, Afrikanische Philologie  
Wallstraße 16, 65 Mainz, Tel. 3 78 34  
Sprechstunden: nach den Veranstaltungen, Tel. 39-27 99, R P 015
- THIMM, Andreas, Politikwissenschaft, Studium generale  
Regerstraße 6, 65 Mainz 31, Tel. 39-26 60

#### **NICHTBEDIENTESTE PROFESSOREN**

- GHEORGHIU, Vladimir, Dr. phil., Psychologie (beurlaubt)
- KOSCHWITZ, Hansjürgen, Dr. phil., Dr. disc. pol., Publizistik  
Horchheimer Höhe 9, 54 Koblenz, Tel. (02 61) 7 29 77

# Lehrveranstaltungen

## POLITIKWISSENSCHAFT

Einführungsveranstaltung für Studienanfänger:

K. Bodemer

Dienstag, 10. Oktober 1978, 14–16 Uhr, Hs P 1

### Proseminare

001 Einführung in die Politikwissenschaft  
2-std., in 4 Parallelkursen

Kurs A: Do 9–11, SR Inst.  
Kurs B: Di 19–21, P 108  
Kurs C: Mi 10–12, SB II 03–152  
Kurs D: Di 11–13, SR Inst.

D. Buchhaas  
R. Kienzle  
F. Kreiter  
W. Weidenfeld

### Seminare

#### Grundstudium

006 Statistik

2-std., in 2 Parallelkursen

Kurs A: Mo 16–18, P 208  
Kurs B: Fr 9 s. t.–10.30, P 3

F. Gehrmann  
W. Lengsfeld

007 Methoden der empirischen Sozialforschung

2-std., in 3 Parallelkursen

Kurs A: Mo 16–18, P 5  
Kurs B: Mo 18–20, P 105  
Kurs C: Fr 10.45–12.15, P 5

O. Gabriel  
F. Gehrmann  
W. Lengsfeld

008 Hermeneutik

2-std., in 2 Parallelkursen

Kurs A: Mo 16–18  
Kurs B: Do 17–19, O. w. noch bekanntgegeben

F. Neubauer  
E. Mandrella

009 Das politische System der Bundesrepublik Deutschland

2-std., in 3 Parallelkursen

Kurs A: Di 9–11, SB II 03-444  
Kurs B: Di 11–13, SB II 03-444  
Kurs C: Do 16–18, P 15

F. Kreiter  
F. Kreiter  
A. Thimm

010 Politische Theorie

2-std., in 2 Parallelkursen

Kurs A: Di 9–11, P 5  
Kurs B: Di 11 s. t.–12.30, SB II 03-134

O. Gabriel

011 Vergleichende Regierungslehre

2-std., in 2 Parallelkursen

Kurs A: Do 10–12, P 107  
Kurs B: Di 19–21, P 203

K. Bodemer  
A. Manger

012 Einführung in die internationale Politik

2-std., in 2 Parallelkursen

Kurs A: Mi 18–20, SR Inst.  
Kurs B: Di 14–16, O. w. noch bekanntgegeben

K. Bodemer  
H.-J. Brummel

013 Wirtschaft und Gesellschaft

2-std., in 2 Parallelkursen

Kurs A: Z. u. O. w. noch bekanntgegeben  
Kurs B: Mi 16–18, P 2

B. Klein  
W. Nowak



**Hauptstudium**

016	Ansätze zur Bestimmung der Makrostruktur des internationalen Systems 2-std., Do 19–21, R 17 Inst.	K. Bodemer
017	Politische Kultur 2-std., Do 16–18, R 17 Inst.	K. Bodemer
018	Theorie und Praxis des Eurokommunismus 2-std., Mo 18–19.30, P 206	O. Gabriel
019	Politikwissenschaftliche Probleme der Stadtforschung 2-std., Mi 16–18, P 11	F. Kreiter
020	Die USA – Wirtschaft und Außenpolitik 2-std., Di 16–18, SR Inst.	M. Mols
021	Zur Reformkapazität von Militärherrschaften in der Dritten Welt 2-std., Do 19–21, SR Inst.	M. Mols
022	Das chinesische Entwicklungsmodell 2-std., Mi 9–11, SB II 03-134	M. Mols
022	Klassiker der neuen deutschen Staatstheorie: G. Jellinek, C. Schmitt, H. Kelsen 2-std., Do 16–18, SR Inst.	M. Mols
023	Friedensforschung 2-std., Di 14–16, SR Inst.	W. Weidenfeld
024	Prognose, Werte, Wirklichkeit – Analyse gesellschaftlicher Grundentwicklungen 2-std., Di 19 s. t.–20.30, SR Inst.	W. Weidenfeld
025	Forschungsprojekt: Friedensvorstellungen 2-std., Z. n. V., SR Inst.	W. Weidenfeld

**SOZIOLOGIE**

**Einführungsveranstaltung für Studienanfänger:**

**Mittwoch, 11. Oktober 1978, 14–16 Uhr, Hs P 10**

Die Anmeldungen zu Übungen und Seminaren müssen in der Zeit vom 3. Juli 1978 bis spätestens zum 12. Oktober 1978 vorgenommen werden. Anmeldeformulare liegen im Flur vor Raum P 44 aus.

Die folgenden Abkürzungen bezeichnen die Funktion der Veranstaltungen im Studienplan für Hauptfachstudenten; Nebenfachstudenten können an den Veranstaltungen – mit Ausnahme der 8-stündigen Einführungsveranstaltung – teilnehmen, wenn sie die vorgesehenen Voraussetzungen erfüllen.

- PG = Pflichtveranstaltung im Grundstudium
- WG = Wahlpflichtveranstaltung im Grundstudium
- PH = Pflichtveranstaltung im Hauptstudium
- AH = Wahlpflichtveranstaltung im Allgemeinen Teil des Hauptstudiums
- PSH = Pflichtveranstaltung im Schwerpunkt des Hauptstudiums
- WSH = Wahlpflichtveranstaltung im Schwerpunkt des Hauptstudiums

**Vorlesungen**

101	Grundbegriffe der Soziologie 2-std., Di 11–13, P 2	F. Landwehrmann
102	Demographie 2-std., Do 9–11, P 10	H. Schubnell

- 103 Familiensoziologie (PSH)  
2-std., Mi 10–12, P 2 G. Schwägler

### Obligatorische Einführungsveranstaltung

für alle Studienanfänger im Hauptfach  
im Wintersemester 1978/79, 8-std., (PG)

- 106 Geschichte der Soziologie im Überblick  
2-std., Mo 14–16, SB II 03–134 M. Hennen
- 107 Grundbegriffe der Soziologie  
2-std., Di 14–16, SB II 03-152 F. Landwehrmann
- 108 Techniken wissenschaftlichen Arbeitens und Soziologie  
als Beruf  
2-std., Mi 17–19, P 44 H. Lofink
- Dazu Besuch der Vorlesung Nr. 101 „Grundbegriffe der  
Soziologie“ von F. Landwehrmann

### Übungen für Anfänger

- 111 Jugend und Gesellschaft (WG)  
(Diese Veranstaltung wird hauptsächlich für Studenten der  
Pädagogik angeboten)  
2-std., in 2 Parallelkursen  
Kurs A: Di 9.30–11, P 6  
Kurs B: Di 11.30–13, P 12 G. Schmied
- 112 Soziologische Analyse industrieller Gesellschaften:  
Sozialkunde der Bundesrepublik Deutschland (WG)  
2-std., Mo 10–12, SB II 03-144 R. Sudek
- 113 Einführung in die Familiensoziologie  
2-std., Mi 18–20, SB II 03-144 H.-J. Hildebrandt

### Übungen für Fortgeschrittene

Voraussetzung: 1 qualifizierter Schein einer Übung

- 116 Deutsche Soziologie des 20. Jahrhunderts (WG)  
2-std., Di 9–11, SB II 03-134 M. Hennen
- 117 Einführung in die Methoden der empirischen Sozialforschung  
(PG)  
2-std., Mo 14–16, SB II 03-144 K. Marel
- 118 Bedeutende soziologische Kontroversen: Rollentheorie (WG)  
2-std., Do 11–13, SB II 03-144 W.-U. Prigge
- 119 E. Durkheim: Der Selbstmord (WG)  
2-std., Mo 14–16, P 44 H. Schoeck
- 120 Demographie  
2-std., Do 11–13, SB II 03-152 H. Schubnell

### Seminare

Voraussetzung: 3 abgeschlossene Fachsemester und 2 qualifizierte Scheine in Übungen  
(ohne Berücksichtigung der Scheine in „Statistik“ und „Einführung in die Methode der empiri-  
schen Sozialforschung“)

- 126 Organisationssoziologie (AH)  
2-std., Di 15–17, SB II 03-144 M. Hennen
- 127 Ausgewählte Klassiker der Soziologie (AH)  
2-std., Di 11–13, SB II 03-144 M. Hennen

- |     |  |              |
|-----|--|--------------|
| 128 | Theorien des sozialen Wandels: Wandlungen im Kunstverständnis (AH)<br>2-std., Mi 14–16, P 203                  | H. Lofink    |
| 129 | Religion in modernen Industriegesellschaften II: Neue Religionen (AH)<br>2-std., Di 15–17, P 13                | G. Schmied   |
| 130 | Gegenwärtige Probleme der soziologischen Theorie: Die Systemtheorie N. Luhmanns (AH)<br>2-std., Do 13–15, P 11 | G. Schmied   |
| 131 | Wissenssoziologie: Ideologie und Intellektuelle im Werk Karl Mannheims (AH)<br>2-std., Mo 17–19, P 44          | H. Schoeck   |
| 132 | Soziologische Analyse industrieller Gesellschaften: USA (prs.) (AH)<br>2-std., Do 15–17, P 44                  | H. Schoeck   |
| 133 | Wandel der Familie (WSH)<br>2-std., Di 10–12, SB II 03-152   | G. Schwägler |

**Projekte**

- |     |  |                 |
|-----|--|-----------------|
| 136 | Empirisches Projekt: Analyse betrieblicher Organisations- und Kooperationsformen II (PG/PH)<br>4-std., Di 16–18, Mi 18–20, Haus Mainusch | F. Landwehrmann |
| 137 | Familie (PG/PH)<br>2-std., Di 14–16, Haus Mainusch   | G. Schwägler    |

**Kolloquium**

- |     |  |              |
|-----|--|--------------|
| 141 | Kolloquium zu Dissertationen und Forschungsarbeiten<br>2-std., Di 18–20, Haus Mainusch | G. Schwägler |
|-----|--|--------------|

Es wird auf die soziologischen Lehrveranstaltungen von Prof. Dr. G. Grohs im anschließend aufgeführten Fach Ethnologie hingewiesen. Sie unterliegen nicht dem Anmeldeverfahren, das im Institut für Soziologie bei Übungen und Seminaren erforderlich ist.

**ETHNOLOGIE**

**Einführungsveranstaltung für Studienanfänger:**

**Montag, 9. Oktober 1978, 18–20 Uhr, Hs P 7**

**A: Grundstudium**

**Übungen**

- |     |   |                           |
|-----|---|---------------------------|
| 201 | Einführung ins wissenschaftliche Arbeiten<br>1-std., Fr 9–10, P 109a                                | S. Seiler                 |
| 202 | Einführung in die Ethnologie<br>4-std., Di 9–11, P 13,<br>Fr 10–12, P 104                           | H. Muszinski              |
| 203 | Museumsübung für Anfänger, ab 2. Semester<br>2-std., 14-tägl., Fr 15 s. t.–18 s. t., R 015          | B. Menzel<br>S. Seiler    |
| 204 | Systematische Ethnologie II, ab 3. Semester<br>2-std., Di 9–11, P 109a                              | E. W. Müller<br>U. Schild |
| 205 | Einführung in die Methoden und Techniken der Ethnologie, ab 3. Semester<br>2-std., Mi 11–13, P 109a | B. Benzing                |

- 206 Regionalseminar für Anfänger: Äthiopien  
2-std., Do 11–13, P 109a B. Benzing
- 207 Regionalseminar: Indianer der Nordwestküste Amerikas  
2-std., Do 16–18, P 109a S. Seiler
- 208 Regionalseminar: Buschmänner  
1-std., Z. u. O. n. V. M. Günther
- 209 Einführung in die Entwicklungssoziologie  
2-std., Do 9–11, P 107 G. Grohs

**Exkursionen**

- 211 Ausstellungsbesuche  
Z. u. O. n. V. E. W. Müller  
B. Benzing  
H. Muszinski  
U. Schild  
S. Seiler

**B: Hauptstudium** (Voranmeldung erforderlich)**Seminare**

- 216 Französische Wirtschaftsethnologie  
2-std., Fr 10–12, P 109a E. W. Müller
- 217 Ethnologie und Literaturwissenschaft  
2-std., Di 11–13, P 109a E. W. Müller  
J. Riesz  
U. Schild
- 15- 034 Das Romanwerk von Ferdinand Oyono  
2-std., Di 16–18, P 109a J. Riesz
- 219 Deutsche Kolonisation in Afrika  
2-std., Mi 9–11, P 109a V. Hundsdörfer
- 220 Status und Rolle der Frau in afrikanischen Gesellschaften  
2-std., Do 15–16, P 109a G. Grohs

**C: Oberseminare für Examenssemester** (Voranmeldung erforderlich)

- 226 Kulturtheorien E. W. Müller
- 227 Zur Soziologie des Rassismus  
2-std., Mi 9–11, P 208 G. Grohs

**Kolloquium**

- 231 Institutskolloquium über laufende Forschungsarbeiten  
2-std., Di 18–20, P 109a G. Grohs  
mit allen Mitarbeitern

**Projekt**

- 236 Marginalisierte Bauern in Rheinland-Pfalz  
2-std., Di 14–16, P 109a E. Grohs

**AFRIKANISCHE PHILOLOGIE**

- 301 Einführung in die Afrikanische Phonetik I  
2-std., Mo 11–13, P 109a P. De Wolf
- 302 Sprachkurs: Südbantusprache I  
2-std., Fr 12–14, P 109a P. De Wolf

- |     |   |        |             |
|-----|---|--------|-------------|
| 303 | Sprachkurs: Lingala III<br>2-std., Mo 14–16           |        | E. Sulzmann |
| 304 | Sprachkurs: Swahili II<br>2-std., Mo 9–11,            | P 109a | E. Grohs    |
| 305 | Sprachkurs: Swahili IV<br>2-std., Mo 16–18,           | P 109a | E. Grohs    |
| 306 | Sprachkurs: Neomelanesisches Pidgin<br>Z. u. O. n. V. |        | E. Essel    |

**Seminare**

- |            |   |        |                                     |
|------------|---|--------|-------------------------------------|
| 311        | Vergleichende Bantu-Grammatik<br>2-std., Do 9–11,         | P 109a | P. De Wolf                          |
| 15-<br>034 | Das Romanwerk von Ferdinand Oyono<br>2-std., Di 16–18,    | P 109a | J. Riesz                            |
| 217        | Ethnologie und Literaturwissenschaft<br>2-std., Di 11–13, | P 109a | E. W. Müller<br>J. Riesz, U. Schild |

**PUBLIZISTIK**

**Einführungsveranstaltung für Studienanfänger:**

**Donnerstag, 12. Oktober 1978, 14–16 Uhr, Hs P 10**

**Vorlesungen**

- |     |  |     |                  |
|-----|--|-----|------------------|
| 401 | Psychologie der Massenkommunikation:<br>Berichterstattung über politische Gewalt<br>2-std., Di 13–15,  | P 1 | H. M. Kepplinger |
| 402 | Internationales Mediensystem:<br>Die Vermittlung des Auslandsbildes in den Massenmedien<br>unterschiedlicher Herrschaftssysteme<br>2-std., Mi 11–13, | P 4 | H. Koschwitz     |
| 403 | Kommunikationspolitik :<br>Aktuelle Probleme des Rundfunks<br>1-std., Do 17–18,  | P 4 | R. Ricker        |
| 404 | Medienkunde:<br>Organisation und Arbeitsweise des Rundfunks<br>1-std., 14-tägl., Mo 13–15,   | P 2 | H. Hammerschmidt |

**Proseminare**

**Einführung in die Technik des publizistikwissenschaftlichen Arbeitens**

- |     |  |              |                  |
|-----|--|--------------|------------------|
| 411 | Struktur und Organisation der Massenmedien im internationalen<br>Vergleich<br>2-std., Fr 9–11, | SB II 03/144 | J. Wilke         |
| 412 | Grundbegriffe der Publizistikwissenschaft<br>2-std., Fr 11–13,                                 | SB II 03/444 | W. Donsbach      |
| 413 | Grundbegriffe der Publizistikwissenschaft<br>2-std., Fr 14–16,                                 | SB II 03/144 | N. N.            |
| 414 | Übung zur Vorlesung (als Proseminar anerkannt)<br>2-std., Mi 9–11,                             | P 3          | H. M. Kepplinger |

**Methodenpraktika**

- |     |   |       |                 |
|-----|---|-------|-----------------|
| 421 | Statistik I – Allgemeine Einführung<br>2-std., Di 9–11,                                     | P 12  | W. Fähndrich    |
| 422 | Laborexperiment<br>2-std., Do 17–19,  | P 204 | W. Fähndrich    |
| 423 | Umfrageforschung: Ausdruck und Verhaltensbeobachtung<br>beim Interview<br>3-std., Mo 14–17, | P 11  | E. Ring/A. Geis |
| 424 | Inhaltsanalyse<br>2-std., Do 16–18,   | P 102 | U. Dehm         |
| 425 | Datenanalyse<br>2-std., Mi 18–20,   | P 202 | N. Waldmann     |

**Berufspraktika (Teilnahme erst ab 3. Semester möglich!)**

- |     |  |       |              |
|-----|--|-------|--------------|
| 431 | Berufspraktikum: Recherche, Schreiben und Redigieren<br>(Voraussetzung: Schreibmaschinenkenntnisse)<br>2-std., Fr 10–12, | P 13  | R. Reinhardt |
| 432 | Berufspraktikum Fernsehen: Redaktions- und Produktions-<br>praxis<br>2-std., Mi 10.30–12,                                | P 102 | M. Buchwald  |
| 433 | Berufspraktikum Fernsehen: Produktionsbedingungen<br>2-std., Fr 11–13,   | P 205 | W. Schmandt  |
| 434 | Berufspraktikum Hörfunk: Produktionspraxis<br>2-std., 14-tägl., Mo 17–21,  | IfP   | K. Rohde     |
| 435 | Berufspraktikum Werbung<br>2-std., Fr 15–17,   | P 108 | N. N.        |

**Übungen**

- |     |   |       |                  |
|-----|---|-------|------------------|
| 441 | Übung zur Vorlesung (als Proseminar anerkannt)<br>2-std., Mi 9–11,                                      | P 3   | H. M. Kepplinger |
| 442 | Medienwirtschaft: Planspiel<br>1-std., Blockveranstaltung<br>Termin n. V.                               |       | K. Rohde         |
| 443 | Mediendidaktik<br>2-std., Do 10–12,   | P 205 | N. N.            |
| 444 | Journalismus als Beruf:<br>Aufgaben von Journalisten im Massenkommunikationssystem<br>2-std., Do 11–13, | P 3   | W. Donsbach      |
| 445 | Nachrichtenwesen<br>2-std., Fr 9–11,  | P 208 | N. N.            |

**Seminare (Teilnahme erst ab 4. Semester und nach Absolvierung von zwei Proseminaren möglich!)**

- |     |   |      |                  |
|-----|---|------|------------------|
| 451 | Wissenschaftstheoretische Probleme der Publizistikwissenschaft<br>2-std., 17.30 s. t.–19,   | P 6  | H. M. Kepplinger |
| 452 | Kommunikationspolitik: Der Medienbericht der Bundes-<br>regierung 1978<br>2-std., Mo 18–20, | P 13 | J. Wilke         |
| 453 | Kommunikationstheorie<br>2-std., Di 15–17,  | P 5  | W. Schwaderlapp  |
| 454 | Presserecht<br>2-std., Do 18–20,  | P 12 | R. Ricker        |

**Kolloquien**

- |     |   |  |
|-----|---|--|
| 461 | Kolloquium für Examenssemester zur Vorbereitung auf die mündliche Prüfung<br>1-std., 14-tägl., Termin n. V.         | H. M. Kepplinger   |
| 462 | Methodische Fragen empirischer Examensarbeiten<br>1-std., 14-tägl., Di 19.30–21, IfP<br>Anmeldungen bei W. Donsbach | H. M. Kepplinger<br>J. Wilke<br>W. Donsbach<br>W. Fährndrich |

**JOURNALISTENAUSBILDUNG**

- |     |  |              |
|-----|--|--------------|
| 471 | Redaktionelles Planspiel<br>Seminar (mit schriftl. Arbeiten)<br>6-std., Di 15–18, Mi 9–12, SB II 05-341<br>Anmeldung erforderlich im Sekretariat, SB II 05-321 | G. Gillessen |
|-----|--|--------------|

**PSYCHOLOGIE****Einführungsveranstaltung für Studienanfänger:****Mittwoch, 11. Oktober 1978, 9–11 Uhr, Hs P 11**

(Alle Lehrveranstaltungen gehören zum Studiengang Diplom-Psychologen)

- GLV = Grundlehrveranstaltung des Studienplans ohne Abschlußprüfung und Schein  
 PLV = Pflichtlehrveranstaltung mit Abschlußprüfung und Schein, keine Alternativen  
 WPV = Wahlpflichtlehrveranstaltung mit Abschlußprüfung, Schein und Alternativen  
 VD = Lehrveranstaltungen für Studierende im 1. Studienabschnitt (bis zum Vordiplom)  
 HD = Lehrveranstaltungen für Studierende im 2. Studienabschnitt (nach dem Vordiplom)

Lehrveranstaltungen ohne Bezeichnung dienen der Vertiefung und Ergänzung.  
 Eröffnungssitzung Mittwoch, 18. Oktober 1978, 9–11 Uhr im P 10

**Vorlesungen**

- |        |  |                                |
|--------|--|--------------------------------|
| 501    | Allgemeine Psychologie I (GLV, VD)<br>4-std., Mo u. Di, 16–18, P 1   | W. D. Fröhlich                 |
| 502    | Deskriptive Entwicklungspsychologie I (GLV, VD, i. b. 1. Sem.)<br>Von der frühen Kindheit bis zum Schuleintritt<br>2-std., Mo 14–16, P 5 | O. Ewert mit<br>A. Henneberger |
| 503    | Klinische Psychologie I (GLV, HD)<br>2-std., Di 10–11.30, P 11   | H. Benesch                     |
| 504    | Angewandte Psychologie (GLV, HD)<br>2-std., Mi 11–13, P 5  | H. Benesch                     |
| 505    | Psychologische Diagnostik I (GLV, HD)<br>2-std., Do 16–18, P 12  | E. Christiansen                |
| 506    | Pädagogische Psychologie I (GLV, HD)<br>Kognitive Bedingungen schulischen Lernens<br>2-std., Mo 9–11, P 11                               | O. Ewert                       |
| 05-094 | Physiologie für Psychologen I (GLV, VD)<br>2-std., Mi 14–16, P 11  | O. Harth                       |
| 08-307 | Einführung in die Psychopathologie für Psychologen (GLV, HD)<br>1-std., Mo 14.30–16, 14-tägl., Klinikum, Gr Hs d. Chirurgie              | J. Glatzel mit<br>W. Demuth    |

**Seminare, Übungen und Praktika****ALLGEMEINE PSYCHOLOGIE UND PERSÖNLICHKEITSFORSCHUNG**

- |     |  |                |
|-----|--|----------------|
| 511 | Einführung in die Psychologie der Sprache (WPV, VD)<br>2-std., Fr 14–16, P 12            | B. Gutacker    |
| 512 | Kolloquium für Diplomanden und Doktoranden (HD)<br>2-std., Mi 16–18, Inst.               | W. D. Fröhlich |
| 513 | Psychophysiologie der Belastung und Beanspruchung (VD)<br>2-std., Mi 16–18, P 12         | J. Freund      |
| 514 | Einführung in die Psychologie der Persönlichkeit (WPV, VD)<br>2-std., Do 11–13, P 207    | U. Hentschel   |
| 515 | Ausgewählte Probleme der Persönlichkeitsforschung (WPV, VD)<br>2-std., Di 12–13.30, P 11 | H. Keller      |

**METHODENLEHRE**

- |     |  |  |
|-----|--|--|
| 521 | Einführung in die Forschungsstatistik I (PLV, VD, i. b. 1. Sem.)<br>Übung und Praktikum<br>6-std., Do u. Fr 9–11, P 11<br>Mo u. Mi 18–20, P 12                           | A. Mattenklott   |
| 522 | Psychometrie (WPV, VD)<br>2-std., Mo 11–13, Gruppe 1, P 12<br>Do 14–16, Gruppe 2, P 12   | J. Zosel   |
| 523 | Experimentalpsychologisches Praktikum I (PLV, VD)<br>Mi 9–13, (Gruppensitzungen) P 10, P 12<br>Mo 9–14, (Experimentierzeit) Inst.<br>Do 13–18, (Experimentierzeit) Inst. | M. Juris<br>F. Kahlau<br>L. Laux<br>I. Möller<br>M. Velden<br>J. Zosel |

**ENTWICKLUNGS-, PÄDAGOGISCHE UND SOZIALPSYCHOLOGIE**

- |     |  |  |
|-----|--|--|
| 526 | Theorien der Entwicklungspsychologie (PLV, VD)<br>6-std., Di u. Fr 9–12 Binger Straße 22 | O. Ewert, V. Hodapp,<br>A. Henneberger,<br>W. Wegner |
| 528 | Kolloquium für Diplomanden und Doktoranden (HD)<br>2-std., Do 9–11, Binger Straße 22     | O. Ewert   |
| 529 | Ausgewählte Probleme der Sozialpsychologie (WPV, HD)<br>2-std., Di 14–16, P 11           | U. Hentschel   |
| 530 | Ausgewählte Probleme der Gruppendynamik (WPV, HD)<br>2-std., Di 14–16, P 12              | A. Pütz  |

**ANGEWANDTE, BERATENDE UND KLINISCHE PSYCHOLOGIE**

- |     |   |            |
|-----|---|------------|
| 536 | Theorie der psychischen Störung (WPV, HD)<br>2-std., Di 11.30–13, P 202   | H. Benesch |
| 537 | Klinisch-psychologisches Kolloquium für Diplomanden und<br>Doktoranden (HD)<br>2-std., Do 19–21, Binger Straße 20 | H. Benesch |
| 538 | Konzepte und Strategien Primärer Prävention (WPV, HD)<br>2-std., Do 14–16, Binger Straße 20                       | U. Völker  |
| 539 | Einführung in die Verhaltenstherapie (WPV, HD)<br>2-std., Do 9–11, P 12   | U. Luka    |
| 540 | Klinisch-psychologisches Fallseminar (HD)<br>3-std., Mi 8.45–11, SB II/03 436                                     | H. Bonn    |



- |                                    |  |                   |   |
|------------------------------------|--|-------------------|---|
| 541                                | Gesprächstherapie I (HD)<br>2-std., Do 9 s. t.—10.30,        | Binger Straße 20  | A. Haara  |
| 542                                | Praxis der Erziehungsberatung (HD)<br>4-std., Sa 9—13,       | P 12              | U. Bonson   |
| <b>DIAGNOSTIK</b>                  |  |                   |   |
| 546                                | Metrische Verfahren I (WPV, HD)<br>2-std., Di 16—18,         | P 12              | E. Christiansen   |
| 547                                | TAT (WPV, HD)<br>2-std., Mo 11—13,                           | P 13              | U. Wörner   |
| 548                                | Fragebogentechnik (WPV, HD)<br>2-std., Do 11—13,             | P 13              | U. Wörner   |
| 549                                | Psychodiagnostisches Praktikum (GLV, HD)<br>4-std., Fr 9—13, | P 12              | E. Christiansen<br>W. Demuth<br>L. Schreiber<br>U. Wörner |
| <b>Beratung laufender Arbeiten</b> |  |                   |   |
|                                    | 2-std., n. V.,   | R 46              | W. D. Fröhlich  |
|                                    | 2-std., n. V.,   | Binger Straße 22  | O. Ewert  |
|                                    | 2-std., n. V.,   | Binger Straße 20  | H. Benesch  |
|                                    | 2-std., n. V.,   | Forum, Eing. 7/11 | E. Christiansen   |
|                                    | 2-std., n. V.,   | R 136             | U. Hentschel  |

Diese Ankündigungen sind wegen der in weiten Bereichen ungeklärten Personalsituation als vorläufig zu betrachten.  
Änderungen werden durch Aushang am Psychologischen Institut bekanntgegeben.

# Akademische Buchhandlung RUDOLF RITTER

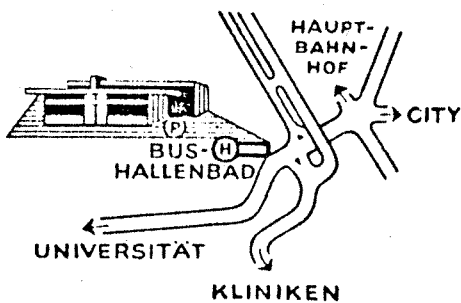

**Die Buchhandlung für den  
Studenten und  
Wissenschaftler  
Zwischen Stadt und  
Universität**

**65 Mainz • Binger Str. 18 • Ruf 23003**

**Parkmöglichkeit vor dem Hause**

## 13. Fachbereich Philologie I

**Anschrift:** Postfach 39 80, Welderweg 18 (Philosophicum), 65 Mainz 1

**Dekan:** Prof. Dr. E. Rotermund, Sprechzeit: Di 11–12, P Zi. 217, Tel. 39-28 19

**Dekanat:** B. Gilbrin, Sprechzeiten: Mo–Fr 9–12, P Zi. 215, Tel. 39-28 19

### Informationen für Studierende

#### STUDIENFÄCHER UND -ABSCHLUSSMÖGLICHKEITEN

**Germanistik:** Magister; Promotion, die keine Abschlußprüfung voraussetzt; Staatsprüfung für das Lehramt an Realschulen; Staatsprüfung für das Lehramt an Gymnasien.

**Allgemeine und Vergleichende Literaturwissenschaft, Volkskunde:** Magister, Promotion, die keine Abschlußprüfung voraussetzt; Zusatzprüfung im Staatsexamen für das Lehramt an Gymnasien.

#### ZULASSUNGSBESCHRÄNKUNGEN

Zulassungsbeschränkungen im Fach Germanistik für Studienanfänger höheres Lehramt; Studienanfänger bewerben sich bei der ZVS.

#### SEMINARBIBLIOTHEKEN

Deutsches Institut: P Zi. 224; Öffnungszeiten: Mo–Do 9–20, Fr 9–17

Allgemeine und Vergleichende Literaturwissenschaft: P Zi. 304;

#### SEMINARMITGLIEDSKARTE

Anmeldung der Erstsemester beim Deutschen Institut durch Lösen der Seminarmitgliedskarte unter Vorlage des Studienbuches ab 1. 10. 1978; Mo–Fr, 9–12, P Zi. 209. Rückmeldung der übrigen Semester beim Deutschen Institut durch Erneuern der Seminarmitgliedskarte ab 1. 10. 1978; Mo–Fr, 9–12, P Zi. 210

Seminar für Allgemeine und Vergleichende Literaturwissenschaft: Geschäftszimmer, P Zi. 302

#### STUDIENBERATUNG

Individuelle Studienberatung: Mo, 9. 10. – Fr, 13. 10., Mo, 16. 10. – Fr, 20. 10., P Zi. 210

Allgemeine und Vergleichende Literaturwissenschaft: Einführungsberatung für Erstsemester: Di u. Do 15–17 u. n. V.

#### STUDIENPLAN

##### Germanistik

Studienplan für das Fach Germanistik, genehmigt vom Kultusministerium Rheinland-Pfalz am 13. 7. 1974, veröffentlicht im Staatsanzeiger für Rheinland-Pfalz, erhältlich im Deutschen Institut, Schutzgebühr 0,20 DM.

##### Volkskunde

Studienplan für das Fach Volkskunde, genehmigt vom Kultusministerium Rheinland-Pfalz am 14. 11. 1977, erhältlich im Deutschen Institut, Schutzgebühr 0,20 DM.

##### Allgemeine und Vergleichende Literaturwissenschaft

Studienplan für das Magisterexamen, genehmigt vom Kultusministerium Rheinland-Pfalz am 22. 7. 1974, erhältlich in P Zi. 302, Schutzgebühr 0,30 DM.

Studienplan für Promotionskandidaten, genehmigt vom Kultusministerium am 22. 7. 1974, erhältlich in P Zi. 302, Schutzgebühr 0,30 DM.

Studienplan für das Zusatzfach im Staatsexamen für das Lehramt an Gymnasien, erhältlich in P Zi. 302, Schutzgebühr 0,30 DM.

## PRÜFUNGSORDNUNGEN, PRÜFUNGSÄMTER UND -AUSSCHÜSSE

### Lehramt an Gymnasien

**Prüfungsordnung:** „Ordnung der Wissenschaftlichen Prüfung für das Lehramt an Gymnasien“ vom 14. 6. 1974 i. d. F. vom 18. 3. 1977, veröffentlicht im Amtsblatt des Kultusministeriums Rheinland-Pfalz, Nr. 11/1974 und Nr. 6/1977, zu beziehen vom Verlag Emil Sommer, 6718 Grünstadt/Pfalz, oder über den Buchhandel, Bestell-Nr.: Sch 134.

Sprachkenntnisse in Deutsch: Kenntnisse einer modernen Fremdsprache, die zur Erarbeitung einfacher Texte und wissenschaftlicher Literatur befähigen und Lateinkenntnisse sollen bis zum Beginn des Hauptstudiums nachgewiesen werden.

Sprachkenntnisse im Zusatzfach Allgemeine und Vergleichende Literaturwissenschaft: Kenntnisse in drei Fremdsprachen, die zur Lektüre literarischer Texte befähigen; der Nachweis soll durch die erfolgreiche Teilnahme an Klausuren bis zum Beginn des Hauptstudiums erfolgen.

### Lehramt an Realschulen

**Prüfungsordnung:** „Ordnung der Wissenschaftlichen Prüfung für das Lehramt an Realschulen“ vom 1. 3. 1976, veröffentlicht im Amtsblatt des Kultusministeriums Rheinland-Pfalz, Nr. 4/1976 vom 30. 3. 1976, Seite 69–94. Erhältlich zum Preis von 1,20 DM im Mainzer Buchhandel und in der Uni-Pressestelle.

Sprachkenntnisse in Deutsch: Kenntnisse in zwei Fremdsprachen (darunter Latein), die zur Erarbeitung einfacher Texte und wissenschaftlicher Literatur befähigen, sind bis zum Beginn des 5. Semesters nachzuweisen.

**Prüfungsamt:** Landesprüfungsamt für das Lehramt an Schulen in Rheinland-Pfalz –  
Abt. 7 des Kultusministeriums Rheinland-Pfalz

Präsident: Dr. Emrich

Sprechzeiten im Kultusministerium: Di, Fr 9–12, Zi. 316, Tel. 16-45 25 und 45 26

Wissenschaftliche Prüfung für das Lehramt an Gymnasien:

Ministerialrat Safferling

Sprechzeiten im Kultusministerium: Di, Fr 9–12, Zi. 321, Tel. 16-45 30

Frau Scherlenzky

Sprechzeiten in der Universität: SB II, Zi. 03–341, Tel. 39-28 05, Mo, Di, Mi, Fr 10–12

Wissenschaftliche Prüfung für das Lehramt an Realschulen:

Ministerialrat Möller

Sprechzeiten im Kultusministerium: Di, Fr 9–12, Zi. 307, Tel. 16-45 29

Frau Gertrud Müller

Sprechzeiten in der Universität: SB II, Zi. 03–333, Tel. 39-28 04, Di–Fr 10–12

### Magister artium

Ordnung für die Magisterprüfung der Fachbereiche 11–16 der Johannes Gutenberg-Universität Mainz vom 13. 6. 1977, veröffentlicht im Staatsanzeiger für Rheinland-Pfalz vom 6. 2. 1978, Nr. 4, S. 77–81.

Sprachkenntnisse in Deutscher Philologie: ausreichende Kenntnisse in mindestens zwei Fremdsprachen, davon muß die erste Latein (Großes Latinum) sein (Hauptfach); ausreichende Kenntnisse in mindestens zwei Fremdsprachen, davon muß eine Latein sein (Nebenfach).

Sprachkenntnisse in Deutscher Volkskunde: ausreichende Kenntnisse in mindestens zwei Fremdsprachen, davon muß eine Latein sein.

Sprachkenntnisse in Allgemeiner und Vergleichender Literaturwissenschaft: ausreichende Kenntnisse in mindestens drei Fremdsprachen, davon muß eine Latein sein.

**Promotion**

Promotionsordnung der Fachbereiche 11–16 vom 13. 6. 1977, veröffentlicht im Staatsanzeiger für Rheinland-Pfalz, Nr. 37 vom 26. 9. 1977, im Dekanat erhältlich (2,— DM).

Sprachkenntnisse in Deutscher Philologie und Allgemeiner und Vergleichender Literaturwissenschaft: wie bei Magisterprüfung.

Sprachkenntnisse in Deutscher Volkskunde: ausreichende Kenntnisse in mindestens zwei Fremdsprachen, davon muß die erste Latein (Großes Latinum) sein (Hauptfach); ausreichende Kenntnisse in mindestens zwei Fremdsprachen, davon muß eine Latein sein (Nebenfach).

**KOMMENTAR ZU DEN LEHRVERANSTALTUNGEN**

Für die Fächer Germanistik, Deutsche Volkskunde, Allgemeine und Vergleichende Literaturwissenschaft liegen die „Erläuterungen zu den Lehrveranstaltungen des Fachbereichs 13“ im Laufe der 1. Juliwoche vor; Schutzgebühr 0,50 DM; erhältlich in P Zi. 210 und Zi. 302. Kurzfristige Änderungen gegenüber dem „Personen- und Studienverzeichnis“ und den „Erläuterungen“ werden an den Anschlagbrettern der Institute bekanntgegeben.

**ANSCHRIFT DER FACHSCHAFTEN**

Germanistik, Welderweg 18 (Philosophicum) Glaskasten, 2. Stock, neben Geschäftszimmer  
Allgemeine und Vergleichende Literaturwissenschaft, Welderweg 18 (Philosophicum) R 227  
Volkskunde, Welderweg 18 (Philosophicum), Glaskasten, 2. Stock, neben Geschäftszimmer

**Wissenschaftliche Einrichtungen**

Integrierte wissenschaftliche Einrichtungen mit eigener Leitung, ohne eigene Verwaltung.

**Deutsches Institut, Welderweg 18 (Philosophicum)**

Leitung: Prof. G. Bellmann, Tel. 39-27 62

Prof. M. Dick, Tel. 39-27 57

Prof. B. Hillebrand, Tel. 39-26 13

Prof. W. Kleiber (Geschäftsf. Leiter), Tel. 39-26 11

Prof. H.-H. Krummacher (stellvertr. Geschäftsf. Leiter), Tel. 39-27 55

Prof. E. Rotermund, Tel. 39-25 75

N. N., Tel. 39-25 30

Prof. W. Segebrecht, Tel. 39-27 56

Prof. H. Schwedt, Tel. 39-27 57

Prof. W. H. Veith, Tel. 39-27 61

Professoren (em.): K. Bischoff, W. Flemming, App. 32 45, P. Requadt, W. J. Schröder, F.-W. Wentzlaff-Eggebert

Ass.-Prof.: G. Eifler, Tel. 39-27 57, H. Fritz, App. 34 24, Prof. D. Kafitz, Tel. 39-27 59, R. Voß, Tel. 39-27 57

Wiss. Mitarbeiter: V. Droste, App. 32 46, Heidrun Ehrke, M. A., Tel. 39-27 56, Hildegard Gerhardt, App. 33 65, Dr. A. Greule, App. 33 65, P. L. Grünewald, Tel. 39-25 30, H. Grund, Tel. 39-27 56, Dr. Gisela Hollandt, Tel. 39-27 58, Dr. J. Jesch, Tel. 39-27 59, O. Käge, Tel. 39-27 62, Ch. Klotz, Tel. 39-25 75, Dr. G. Kühl, Tel. 39-27 58, Dr. N. Müller, Tel. 39-27 58, H. J. Ortheil, App. 32 46, Dr. B. Spies, Tel. 39-27 59, G. Willems, Tel. 39-27 55

Geschäftszimmer: P Zi. 209, P Zi. 210, J. Lenzen, A. M. Fischer, Tel. 39-22 60, H. Görlach, G. Seufert, Tel. 39-27 60, G. Fritsche, Tel. 39-26 11

Bibliothek: P Zi. 224, Dipl.-Bibl. A. Kurzhals-Reuter, App. 33 66, I. Boller, H. Gottron, B. Mörbel, Tel. 39-26 15

Seminar für Allgemeine und Vergleichende Literaturwissenschaft, Welderweg 18

Leitung: N. N., Sekretariat: P Zi. 302, A. M. Fischer, Tel. 39-25 43

Wiss. Mitarbeiter: Dr. Th. Bleicher, J. Knollmann

## Personalteil

### A) Bedienstete der Universität

#### PROFESSOREN

##### a) Hauptamtliche Professoren

BELLMANN, Günter, Dr. phil., Deutsche Sprachwissenschaft

Hinter der Kirche 22, 65 Mainz-Ebersheim, Tel. (0 61 36) 68 15

Sprechstunden: Mo 11–12.30, Zi. 5, Tel. 39-27 62

BISCHOFF, Karl, Dr. phil., Deutsche Philologie und Volkskunde, emeritiert (liest nicht)

In der Meielache 15, 65 Mainz, Tel. 3 21 74

Sprechstunden: n. V., Zi. 214

DICK, Manfred, Dr. phil., Neuere deutsche Literaturgeschichte

Am Elektrischen Turm, 65 Mainz-Zahlbach, Tel. 3 46 88

Sprechstunden: Di 10–11, Fr 10–11, Zi. 7b, Tel. 39-27 57

FLEMMING, Willi, Dr. phil., Deutsche Philologie und Theaterwissenschaft, emeritiert

Südstraße 27, 6501 Budenheim, Tel. (0 61 39) 2 80

Sprechstunden: Do 11–12, Zi. 214, App. 32 45

HILLEBRAND, Bruno, Dr. phil., Neuere deutsche Literaturgeschichte

Kreuzstraße 8, 6229 Erbach-Eltville, Tel. (0 61 23) 21 64

Sprechstunden: Mo 14–15, Zi. 305, Tel. 39-26 13

JUNGANDREAS, Wolfgang, Dr. phil., ehemals Professor für Deutsche Philologie an der Universität Posen, emeritiert (liest nicht)

Konrad-Adenauer-Straße 15, 5503 Konz (bei Trier), Tel. (0 65 01) 20 90

KLEIBER, Wolfgang, Dr. phil., Deutsche Philologie und Volkskunde

Roseggerstraße 32, 6 Frankfurt/M. 1, Tel. (06 11) 5 60 22 15

Sprechstunden: s. Anschlag, Zi. 203, Tel. 39-26 11

KRUMMACHER, Hans-Henrik, Dr. phil., Neuere deutsche Literaturgeschichte

Alfred-Nobel-Straße 63, 65 Mainz-Gonsenheim, Tel. 9 91 09

Sprechstunden: Mi 14–15, Do 17–18, Zi. 207, Tel. 39-27 55

REQUADT, Paul, Dr. phil., Deutsche Philologie, bes. Neuere deutsche Literaturgeschichte, emeritiert (liest nicht)

Viermorgenweg 12, 65 Mainz-Gonsenheim, Tel. 9 02 25

Sprechstunden: n. V., Zi. 305

ROTERMUND, Erwin, Dr. phil., Neuere deutsche Literaturgeschichte

Grenzweg 7, 65 Mainz, Tel. 8 96 07

Sprechstunden: Mi 11–13, Zi. 205, Tel. 39-25 75

SCHRÖDER, Walter Johannes, Dr. phil., Deutsche Philologie, emeritiert (liest nicht)

Arndtstraße 6, 65 Mainz-Gonsenheim, Tel. 4 40 10

Sprechstunden: n. V., Zi. 201

SCHWEDT, Herbert, Dr. phil., Volkskunde

Gänseauweg 17, 6504 Oppenheim, Tel. (0 61 33) 31 42

Sprechstunden: Mi 19–20, Zi. 7a, Tel. 39-27 57

SEGEBRECHT, Wulf, Dr. phil., Neuere deutsche Literaturgeschichte

Weiheweg 7, 84 Regensburg, Tel. (09 41) 9 66 56

Sprechstunden: Mo 15–16, Zi. 3, Tel. 39-27 56

VEITH, Werner H., Dr. phil., Deskriptive Sprachwissenschaft  
Am Taubertsberg 4, 65 Mainz 1, Tel. 3 71 77  
Sprechstunden: Mo 16–17 und nach der Vorlesung, Zi. 1, Tel. 39-27 61

WENTZLAFF-EGGEBERT, Friedrich-Wilhelm, Dr. phil., Dr. iur. h. c., Neuere deutsche  
Literaturgeschichte, emeritiert (liest nicht)  
Hauptstraße 40, 8992 Wasserburg/Bodensee, Tel. (0 83 82) 33 31

#### b) Habilitierter Bediensteter

KAFITZ, Dieter, Dr. phil., Prof., Neuere deutsche Literaturgeschichte  
Johann-Friedrich-von-Pfeiffer-Weg 3, 65 Mainz-Universität, Tel. 3 17 78  
Sprechstunden: Mi 15–17, Zi. 213, Tel. 39-27 59

#### ASSISTENZPROFESSOREN

EIFLER, Günter, Dr. phil., Deutsches Institut  
Rheinblick 17, 6501 Wackernheim, Tel. (0 61 32) 5 83 82  
Sprechstunden: Mi 10–11, Fr 10–11, Zi. 7a, Tel. 39-27 57

FRITZ, Horst, Dr. phil., Deutsches Institut  
Alicestraße 19, 6501 Budenheim, Tel. (0 61 39) 5 35  
Sprechstunden: Do 16–17, Zi. 223, App. 34 24

KAFITZ, Dieter, Dr. phil., Deutsches Institut  
Johann-Friedrich-von-Pfeiffer-Weg 3, 65 Mainz-Universität, Tel. 3 17 78  
Sprechstunden: Mi 15–17, Zi. 213, Tel. 39-27 59

VOSS, Rudolf, Dr. phil., Deutsches Institut  
Ricarda-Huch-Straße 15, 65 Mainz, Tel. 3 15 54  
Sprechstunden: Do 12–13, Zi. 7b, Tel. 39-27 57

#### WISSENSCHAFTLICHE MITARBEITER

BLEICHER, Thomas, Dr. phil., Wiss. Ass., Seminar für Allgemeine und Vergleichende  
Literaturwissenschaft  
Parcusstraße 4, 65 Mainz, Tel. 9 36 00  
Sprechstunden: Do 15–17, Zi. 303, Tel. 39-25 43

DROSTE, Volker, Deutsches Institut  
Lanzelhohl 7, 65 Mainz-Bretzenheim, Tel. 36 30 20  
Sprechstunden: Di 11–12, Zi. 306, App. 32 46

EHRKE, Heidrun, M. A., Deutsches Institut  
Basaltstraße 20, 53 Bonn 3, Tel. (0 22 21) 44 11 87  
Bebelstraße 42, 65 Mainz-Bretzenheim, Tel. 36 26 93  
Sprechstunden: Mo 16–17, Zi. 2, Tel. 39-27 56

GERHARDT, Hildegard, Deutsches Institut  
Schinnergraben 44, 65 Mainz-Hechtsheim, Tel. 5 05 76  
Sprechstunden: Di 14.15–15.15, Zi. 6, App. 33 65

GREULE, Albrecht, Dr. phil., Wiss. Ass., Deutsches Institut  
Weinbergstraße 32, 6501 Lörzweiler, Tel. (0 61 49) 80 82  
Sprechstunden: Mo 15–16, Zi. 6, App. 33 65

GRÜNEWALD, Paul Lothar, Wiss. Ang., Deutsches Institut  
Alicestraße 19, 6501 Budenheim, Tel. (0 61 39) 4 02  
Sprechstunden: Mo 14–15, Zi. 202, Tel. 39-25 30

GRUND, Harald, Deutsches Institut  
Königstraße 7, 53 Bonn, Tel. (0 22 21) 63 48 84  
Sprechstunden: Mo 14–15, Zi. 2, Tel. 39-27 56

- HOLLANDT, Gisela, Dr. phil., Ak. Oberrätin, Deutsches Institut  
An der Karlsschanze 16, 65 Mainz, Tel. 8 28 22  
Sprechstunden: Di, Mi 11–12, Zi. 220, Tel. 39-27 58
- JESCH, Jörg, Dr. phil., Ak. Direktor, Deutsches Institut  
Bonifatiusstraße 7, 6203 Hochheim, Tel. (0 61 46) 97 58  
Sprechstunden: Di 15–16, Zi. 218, Tel. 39-27 59
- KÄGE, Otmar, Deutsches Institut  
Am sonnigen Hang 21, 65 Mainz-Marienborn, Tel. 36 37 93  
Sprechstunden: Di 14–15, Zi. 4, Tel. 39-27 62
- KLOTZ, Christian, Deutsches Institut  
Elsa-Brandström-Straße 5, 65 Mainz-Gonsenheim, Tel. 68 15 22  
Sprechstunden: Do 16–18, Zi. 206, Tel. 39-25 75
- KNOLLMANN, Joachim, Seminar für Allgemeine und Vergleichende Literaturwissenschaft  
Oderstraße 33, 65 Mainz, Tel. 5 69 04  
Sprechstunden: Di 15–17, Zi. 303, Tel. 39-25 43
- KÜHL, Gerhard, Dr. phil., Ak. Direktor, Deutsches Institut  
Im Münchfeld 7, 65 Mainz, Tel. 3 16 97  
Sprechstunden: Mi 11–12, Zi. 221, Tel. 39-27 58
- MÜLLER, Norbert, Dr. phil., Ak. Oberrat, Deutsches Institut  
Elsa-Brandström-Straße 23, 65 Mainz-Gonsenheim, Tel. 68 16 58  
Sprechstunden: Mi 15–17, Zi. 220, Tel. 39-27 58
- ORTHEIL, Hanns Josef, Deutsches Institut  
Michelsberg 15, 62 Wiesbaden, Tel. (0 61 21) 30 01 40  
Sprechstunden: Fr 10–11, Zi. 306, App. 32 46
- SPIES, Bernhard, Dr. phil., Deutsches Institut  
Weberstraße 25, 6 Frankfurt, Tel. (06 11) 5 97 25 90  
Sprechstunden: Do 13–14, Zi. 213, Tel. 39-27 59
- WILLEMS, Gottfried, Deutsches Institut  
Am Marienpfad 21, 65 Mainz-Bretzenheim, Tel. 36 18 04  
Sprechstunden: Di 11.30–12.30, Zi. 208, Tel. 39-27 55

## B) Lehrbeauftragte und Nichtbedienstete Lehrkräfte

### LEHRBEAUFTRAGTE

- NICOLAI, Rosemarie, Dr. phil., Neuere deutsche Literaturgeschichte  
Lennebergplatz 5, 65 Mainz-Gonsenheim, Tel. 4 43 60  
Sprechstunden: Do 10–11, Zi. 219, App. 32 56

## Lehrveranstaltungen

### GERMANISCHE PHILOLOGIE

Einführungsveranstaltung für Studienanfänger:  
Montag, 9. Oktober 1978, 9–11 Uhr, Hs P 1

#### Vorlesungen

- |     |   |             |
|-----|---|-------------|
| 001 | Einführung in die deutsche Syntax I<br>2-std., Mo, Mi 10–11, P 4                      | G. Bellmann |
| 002 | Sprachwissenschaftliche Universalienforschung<br>2-std., Mo 12–13, P 5, Mi 12–13, P 1 | W. H. Veith |

- |     |  |                   |
|-----|--|-------------------|
| 003 | Vorlesung zur älteren deutschen Literatur<br>2-std., Di 15–16, Mi 16–17, P 1 | N. N.             |
| 004 | Einführung in die Literaturästhetik<br>2-std., Mo 10–11, Di 12–13, P 1       | B. Hillebrand     |
| 005 | Das deutsche Drama im 16.–18. Jahrhundert<br>2-std., Mi 9–10, Do 12–13, P 1  | H.-H. Krummacher  |
| 006 | Literatur der deutschen Klassik II<br>2-std., Di, Fr 9–10, P 1               | M. Dick           |
| 007 | Frauen der Goethezeit<br>2-std., Mo 12–13, P 2, Mi 11–12, P 204              | W. Segebrecht     |
| 008 | Goethes geistiges Weltbild<br>1-std., Do 12–13, P 2                          | F.-J. v. Rintelen |

### Proseminare

- |     |  |                 |
|-----|--|-----------------|
| 011 | Einführung in die deskriptive Sprachwissenschaft unter besonderer Berücksichtigung des Neuhochdeutschen<br>2-std., in 7 Parallelkursen<br>Anmeldung zu allen Kursen: Mo, 9. Oktober 1978, 11–12, P 101<br>Mo, 16. Oktober 1978, 10–11, P 101                 |                 |
|     | Kurs A: Mo 13.30–15, P 101   | A. Greule       |
|     | Kurs B: Mo 16–18, P 4  | O. Käge         |
|     | Kurs C: Di 12.30–14, P 208   | N. N.           |
|     | Kurs D: Di 11–13, P 101  | H. Gerhardt     |
|     | Kurs E: Mi 16–18, P 105  | G. Kühl         |
|     | Kurs F: Do 9.30–11, SB II 03–152   | N. N.           |
|     | Kurs G: Do 11–13, P 105  | G. Kühl         |
| 012 | Einführung in die historische Sprachwissenschaft unter besonderer Berücksichtigung des Althochdeutschen<br>2-std., in 4 Parallelkursen<br>Anmeldung zu allen Kursen: Mo, 9. Oktober 1978, 12–13, P 101<br>Mo, 16. Oktober 1978, 10–11, P 101                 |                 |
|     | Kurs A: Mo 11–13, P 105  | P. L. Grünewald |
|     | Kurs B: Mo 15–17, P 101  | P. L. Grünewald |
|     | Kurs C: Di 13.30–15, P 105   | G. Hollandt     |
|     | Kurs D: Fr 9.30–11, P 105  | G. Hollandt     |
|     | Kurs E: Z. u. O. wird noch bekanntgegeben  | N. N.           |
| 013 | Einführung in das Übersetzen des Mittelhochdeutschen und in die literaturwissenschaftliche Arbeitsweise der Mediävistik<br>2-std., in 4 Parallelkursen<br>Anmeldung zu allen Kursen: Mo, 9. Oktober 1978, 12–13, P 105<br>Mo, 16. Oktober 1978, 10–11, P 101 |                 |
|     | Kurs A: Mi 9.30–11, P 105  | G. Hollandt     |
|     | Kurs B: Mi 12–13.30, P 104   | G. Hollandt     |
|     | Kurs C: Do 13.30–15, P 105   | N. N.           |
|     | Kurs D: Fr 11–13, P 105  | N. N.           |
| 014 | Einführung ins Mittelhochdeutsche und in Elemente der historischen Sprachwissenschaft (nur für künftige Realschullehrer und Kandidaten mit Zusatzfach Deutsch)<br>2-std., Mi 9–11, P 101<br>Anmeldung in der 1. Sitzung                                      | G. Kühl         |
| 015 | Einführung in die Literaturwissenschaft an Beispielen neuerer deutscher Literatur<br>2-std., in 4 Parallelkursen<br>Anmeldung zu allen Kursen: Mo, 9. Oktober 1978, 11.30–12.30, P 201<br>Mo, 16. Oktober 1978, 10–11, P 105                                 |                 |



Kurs A:	Di 9–11,	P 101	G. Willems
Kurs B:	Di 11–13,	P 105	N. Müller
Kurs C:	Do 9.30–11,	P 105	N. Müller
Kurs D:	Do 18:30–20,	P 101	N. N.

### Thematische Proseminare zur neueren deutschen Literatur

Anmeldung zu allen Kursen: Fr, 7. Oktober 1978, 13–15, P 201  
 Mo, 9. Oktober 1978, 11.30–12.30,  
 P 3  
 Mo, 16. Oktober 1978, 10–11, P 101

021	Zur Bildlichkeit in der deutschen Dichtung vom 17.–20. Jahrhundert 2-std., Mo 16–18,	P 105	R. Nicolai
022	Deutsche Essayistik I: Von der Mitte des 18. bis zum Ende des 19. Jahrhunderts 2-std., Di 12–14,	P 7	V. Dröste
023	Jean Paul nach Goethe – Subjektivierung des Romans? 2-std., Do 16–18,	P 105	B. Spies
024	Theorie der literarischen Kommunikation am Beispiel deutscher Lyrik des 19. Jahrhunderts 2-std., Fr 11–13,	SB II 03–436	H. J. Ortheil
025	Der realistische Roman im 19. Jahrhundert 2-std., Mo 14–16,	P 105	H. Ehrke
026	Georg Büchner 2-std., Do 18–20,	P 105	Ch. Klotz
027	Gottfried Kellers Novellen (Kurs A) 2-std., Di 15–17,	P 101	N. Müller
028	Gottfried Kellers Novellen (Kurs B) 2-std., Mi 13.30–15,	P 101	N. Müller
029	Frühe Dramen Gerhart Hauptmanns 2-std., Di 17–19,	P 101	M. Dick
030	Die Studentenbewegung in der Literatur 2-std., Mo 15–17,	SB II 03–436	H. Grund

### Hauptseminare

036	Pragmalinguistik 2-std., Mi 12 s. t.–13.30,	P 105	G. Bellmann
037	Grammatiktheorien (Kurs A) 2-std., Di 12–14,	P 103	W. H. Veith
038	Grammatiktheorien (Kurs B) 2-std., Di 15–17,	P 105	W. H. Veith
039	Linguistische Zeichentheorien und ihre Anwendung 2-std., Fr 14–16,	P 105	G. Wahrig
040	Hauptseminar zur älteren deutschen Literatur 2-std., Di 13.30–15,	P 101	N. N.
041	Hauptseminar zur älteren deutschen Literatur 2-std., Mi 18.30–20,	P 101	N. N.
042	Der Begriff „höfisch“ im Mittelalter und in der Mediävistik 2-std., Mi 11–13,	P 101	N. N.
043	Phänomenologie und Problematik christlicher Heldendichtung vom Rolandslied bis zu Wolframs „Willehalm“ 2-std., Do 10.30–12,	P 101	N. N.

- |     |  |                  |
|-----|--|------------------|
| 044 | Übungen zur Lyrik des Andreas Gryphius<br>2-std., Do 15–17, P 101                                      | H.-H. Krummacher |
| 045 | Schriften der deutschen Klassik zur Ästhetik, Kunsttheorie und Poetik<br>2-std., Fr 16–18, P 101       | M. Dick          |
| 046 | Autobiographische Literatur im 18. Jahrhundert<br>2-std., Fr 18–20, P 101                              | N. N.            |
| 047 | Frauengestalten im Drama des 18. und 19. Jahrhunderts<br>2-std., Mo 11–13, P 208                       | N. N.            |
| 048 | Hoffmanns Erzählungen<br>2-std., Di 18–20, P 103   | W. Segebrecht    |
| 049 | Das Drama in der 2. Hälfte des 19. Jahrhunderts<br>2-std., Mi 11–13, P 208                             | N. N.            |
| 050 | Novellendichtung im 20. Jahrhundert<br>2-std., Mi 18–20, P 105   | E. Rotermund     |
| 051 | Rilkes Sonette und Elegien<br>2-std., Mo 11–13, P 101  | B. Hillebrand    |
| 052 | Das Volksstück der zwanziger Jahre (Billinger, Fleißer, Zuckmayer, Horvath)<br>2-std., Fr 18–20, P 105 | E. Rotermund     |
| 053 | Peter Rühmkorf<br>2-std., Mo 17–19, P 11   | W. Segebrecht    |

**Oberseminare**

- |     |  |                  |
|-----|--|------------------|
| 056 | Linguistische Interpretationen (für Lehramtskandidaten)<br>2-std., Di 17–19, P 105 | G. Bellmann      |
| 057 | Probleme der Literaturgeschichtsschreibung<br>2-std., Mi 15–17, P 101              | H.-H. Krummacher |
| 058 | Ästhetische Reflexion und ästhetische Praxis IV<br>2-std., Di 17–19, P 201         | B. Hillebrand    |

**Übungen**

- |     |   |                  |
|-----|---|------------------|
| 061 | Deskriptive Sprachwissenschaft<br>2-std., Mi 15–17, SB II 03–436                                    | W. H. Veith      |
| 062 | Kolloquium für Doktoranden<br>3-std., dreiwöchentl., Z. u. O. n. V.                                 | G. Bellmann      |
| 063 | Kolloquium zur Vorlesung<br>1-std., 14-tägl., Mi 17 s. t. –18.30, P 201                             | H.-H. Krummacher |
| 064 | Doktorandenkolloquium<br>1-std., Z. u. O. n. pers. Einladung  | H.-H. Krummacher |
| 065 | Einführung in die historische Grammatik des Deutschen<br>2-std., Di 17–18.30, P 107                 | N. N.            |
| 066 | Lektüre mittelhochdeutscher Texte<br>2-std., Di 9.30–11, P 105                                      | G. Hollandt      |
| 067 | Lektüre mittelhochdeutscher Texte für Examenkandidaten<br>2-std., Mi 13.30–15, P 208                | A. Greule        |
| 068 | Übungen zur Textinterpretation für Examenkandidaten (Realschule)<br>2-std., Fr 9–11, P 101 u. P 201 | J. Jesch         |
| 069 | Didaktische Stilistik<br>2-std., Do 17 s. t.–18.30, P 101   | G. Kühl          |

- |     |   |               |
|-----|---|---------------|
| 070 | Sebastian Brant und Thomas Murner<br>2-std., Do 8–10, P 201 | G. Kühl       |
| 071 | Romantische Liebeslyrik<br>2-std., Di 16–18, SB II 03–436   | W. Segebrecht |
| 072 | Trivialliteratur<br>2-std., Do 12–14, P 201                 | N. Müller     |

**Sprechkunde und Sprecherziehung**

**Übungen**

- |     |  |          |
|-----|--|----------|
| 076 | Methoden der Gruppenarbeit (Theorie und Praxis)<br>4-std., 14-tägl., Mi 16–20, P 205 | J. Jesch |
| 077 | Das Interview (Übungen)<br>2-std., Di 13–15, P 205 u. P 201                          | J. Jesch |
| 078 | Kolloquium: Textsorte Interview<br>2-std., Di 12–13, P 205                           | J. Jesch |
| 079 | Schallplattenanalyse I: Autoren sprechen eigene Texte<br>2-std., Fr 11–13, P 101     | J. Jesch |
| 080 | Darstellendes Spiel I: Grundübungen<br>4-std., 14-tägl., Mi 16–20, P 205             | J. Jesch |

**VOLKSKUNDE**

**Vorlesung**

- |     |  |            |
|-----|--|------------|
| 101 | Gemeinde und Region<br>2-std., Mi 16–18, P 104 | H. Schwedt |
|-----|--|------------|

**Proseminar**

- |     |  |            |
|-----|--|------------|
| 106 | Weihnachten 1978 – das Fest in Geschichte und Gegenwart<br>1-std., Mi 18–19, P 206 | H. Schwedt |
|-----|--|------------|

**Hauptseminare**

- |     |   |            |
|-----|---|------------|
| 111 | Volkslied und Volksliedforschung<br>2-std., Do 18–20, P 206   | H. Schwedt |
| 112 | Volkslesestoffe heute – Massenkultur<br>2-std., Do 14–16, P 3 | H. Schwedt |

**Oberseminar**

- |     |   |            |
|-----|---|------------|
| 116 | Doktorandenkolloquium<br>Z. u. O. n. V. | H. Schwedt |
|-----|---|------------|

**ALLGEMEINE UND VERGLEICHENDE LITERATURWISSENSCHAFT**

**Einführungsveranstaltung für Studienanfänger:  
Freitag, 13. Oktober 1978, 16–18 Uhr, Hs P 7**

**Vorlesung**

- |     |  |       |
|-----|--|-------|
| 201 | Vorlesung zur Allgemeinen und Vergleichenden Literaturwissenschaft<br>2-std., Di 14–15, P 5, Do 14–15, P 2 | N. N. |
|-----|--|-------|

**Proseminare**

- |     |   |              |
|-----|---|--------------|
| 206 | Zu einer komparatistischen Kanonbildung<br>2-std., Di 16–18, O. n. V. | Th. Bleicher |
| 207 | Übungen zur Reiseliteratur<br>2-std., Do 16–18, O. n. V.              | J. Knollmann |

**Hauptseminar**

- |     |  |       |
|-----|--|-------|
| 211 | Hauptseminar zur Allgemeinen und Vergleichenden Literaturwissenschaft<br>2-std., Do 18–20, P 202 | N. N. |
|-----|--|-------|

**Oberseminar**

- |     |   |       |
|-----|---|-------|
| 216 | Oberseminar zur Allgemeinen und Vergleichenden Literaturwissenschaft<br>2-std., Di 18–20, P 202 | N. N. |
|-----|---|-------|



## **Lassen Sie sich bereits als Student ein Konto bei der Deutschen Bank einrichten!**

**Dafür gibt es gute Gründe –  
hier sind einige:**

**1.** Ein Konto bei der Deutschen Bank erspart Ihnen Zeit und Wege. Viele Zahlungen können Sie bequem von zu Hause aus erledigen.

**2.** Überschüsse aus Ihrem „Etat“ sollten Sie auf einem Sparkonto ansammeln. Wenn Sie monatlich rund 67 DM (= 800 DM pro Jahr) prämiengünstig anlegen, können Sie nach Ablauf der Festlegungsfrist mit Zins, Zinseszins und Sparprämie über den ansehnlichen Betrag von rund 6.468 DM (bei einem Zinssatz von z.Zt. 4.25 % p.a.) verfügen.

**3.** Unser Reise-Service macht Ihnen das Reisen bequemer. Wir halten für Sie die richtige „Reisegeld-Mischung“ bereit: ausländisches Bargeld und DM-Reiseschecks zum Beispiel. Und nicht zu vergessen: Mit Ihren eurocheques und Ihrer eurocheque-Karte haben Sie ein bequemes Zahlungsmittel im Inland, in 39 Ländern Europas und am Mittelmeer zur Verfügung.

**In allen Geldangelegenheiten –**

Fragen Sie die

# **Deutsche Bank**

## 14. Fachbereich Philologie II

**Anschrift:** Postfach 39 80, Welderweg 18 (Philosophicum), 65 Mainz

**Dekan:** Prof. Dr. D. Rolle, Sprechzeiten: Mo 10–11.30, P Zi. 150, Tel. 39-24 75

**Dekanat:** Marlies Willems, Sprechzeiten: Mo–Fr 9–12, P Zi. 150, Tel. 39-24 75

### Informationen für Studierende

#### STUDIENFÄCHER UND -ABSCHLUSSMÖGLICHKEITEN

**Anglistik/Amerikanistik für das Lehramt:** Staatsprüfung für das Lehramt an Realschulen; Staatsprüfung für das Lehramt an Gymnasien.

**Anglistik, Amerikanistik, Englische Sprachwissenschaft, Allgemeine Sprachwissenschaft, Vergleichende Indogermanische Sprachwissenschaft und Iranistik:** Magister; Promotion, die keine Abschlußprüfung voraussetzt.

**Allgemeine Sprachwissenschaft für Germanisten:** Teil des Staatsexamens für das höhere Lehramt in Deutsch.

#### SEMINARBIBLIOTHEKEN

Bibliothek I des Seminars für Englische Philologie: Mo–Do 9–17, Fr 9–13, P R 252.

Bibliothek II des Seminars für Englische Philologie: Mo–Di 12–16, Mi 16–18, Do–Fr 12–16, P R 135

Bibliothek des Seminars für Vergleichende Sprachwissenschaft: Mo–Fr 9–17, P R 322

#### STUDIENBERATUNG

Anglistik/Amerikanistik für das Lehramt; Anglistik, Amerikanistik, Englische Sprachwissenschaft für Promotion und Magister: während der zentralen Anmeldung für die sprachpraktischen, landeskundlichen und propädeutischen (einführenden) Kurse am Di, 10. 10., von 13–16 Uhr, 1. Etage, Hörsaaltrakt, Philosophicum, nähere Angaben in P 110, weitere Beratung während des WS 1978/79 in den Sprechstunden und in den Diensträumen der Dozenten.

Allgemeine und Vergleichende Indogermanische Sprachwissenschaft, Iranistik: während des Semesters Fr 12–13, R 325.

#### STUDIENPLAN

Studienplan für das Gesamtfach Englisch (genehmigt vom Kultusministerium mit Schreiben vom 18. 6. 1975, veröffentlicht im Staatsanzeiger für Rheinland-Pfalz vom 18. 8. 1975) in den Abteilungssekretariaten des Seminars für Englische Philologie erhältlich (0,50 DM).

Studienplan für das Fach Allgemeine Sprachwissenschaft zur Genehmigung vorgelegt.

#### PRÜFUNGSORDNUNGEN, PRÜFUNGSÄMTER UND -AUSSCHÜSSE

##### Lehramt an Gymnasien

**Prüfungsordnung:** „Ordnung der Wissenschaftlichen Prüfung für das Lehramt an Gymnasien“ vom 14. 6. 1974 i. d. F. vom 18. 3. 1977, veröffentlicht im Amtsblatt des Kultusministeriums Rheinland-Pfalz, Nr. 11/1974 und Nr. 6/1977, zu beziehen vom Verlag Emil Sommer, 6718 Grünstadt/Pfalz, oder über den Buchhandel, Bestell-Nr.: Sch 134.

Sprachkenntnisse in Englisch: Lateinkenntnisse sollen bis zum Beginn des Hauptstudiums nachgewiesen werden.

Auslandsaufenthalt: Nach Möglichkeit ein mindestens dreimonatiger Aufenthalt in einem englischsprachigen Land.

**Lehramt an Realschulen**

**Prüfungsordnung:** „Ordnung der Wissenschaftlichen Prüfung für das Lehramt an Realschulen“ vom 1. 3. 1976, veröffentlicht im Amtsblatt des Kultusministeriums Rheinland-Pfalz, Nr. 4/1976 vom 30. 3. 1976, Seite 69–94. Erhältlich zum Preis von 1,20 DM im Mainzer Buchhandel und in der Uni-Pressestelle.

Sprachkenntnisse in Englisch: Lateinkenntnisse sind bis zum Beginn des 5. Semesters nachzuweisen.

Auslandsaufenthalt: Nach Möglichkeit ein mindestens dreimonatiger Aufenthalt in einem englischsprachigen Land.

**Prüfungsamt:** Landesprüfungsamt für das Lehramt an Schulen in Rheinland-Pfalz – Abt. 7 des Kultusministeriums Rheinland-Pfalz

Präsident: Dr. Emrich

Sprechzeiten im Kultusministerium: Di, Fr 9–12, Zi. 316, Tel. 16-45 25 und 45 26

Wissenschaftliche Prüfung für das Lehramt an Gymnasien:

Ministerialrat Safferling

Sprechzeiten im Kultusministerium: Di, Fr 9–12, Zi. 321, Tel. 16-45 30

Frau Scherlenzky

Sprechzeiten in der Universität: SB II, Zi. 03–341, Tel. 39-28 05, Mo, Di, Mi, Fr 10–12

Wissenschaftliche Prüfung für das Lehramt an Realschulen:

Ministerialrat Möller

Sprechzeiten im Kultusministerium: Di, Fr 9–12, Zi. 307, Tel. 16-45 29

Frau Gertrud Müller

Sprechzeiten in der Universität: SB II, Zi. 03–333, Tel. 39-28 04, Di–Fr 10–12

**Magister artium**

Ordnung für die Magisterprüfung der Fachbereiche 11–16 der Johannes Gutenberg-Universität Mainz vom 13. 6. 1977, veröffentlicht im Staatsanzeiger für Rheinland-Pfalz vom 6. 2. 1978, Nr. 4, S. 77–81.

Sprachkenntnisse in Anglistik, Amerikanistik, Englischer Sprachwissenschaft, Allgemeiner Sprachwissenschaft, Indogermanischer Sprachwissenschaft, Iranistik: ausreichende Kenntnisse in mindestens zwei Fremdsprachen, davon muß eine Latein sein. Bei Studierenden aus islamischen Ländern kann an die Stelle des Latein das Arabische treten.

**Promotion**

Promotionsordnung der Fachbereiche 11–16 vom 13. 6. 1977, veröffentlicht im Staatsanzeiger für Rheinland-Pfalz, Nr. 37 vom 26. 9. 1977; im Dekanat erhältlich (2,– DM).

Sprachkenntnisse: wie bei Magisterprüfung.

**KOMMENTAR ZU DEN LEHRVERANSTALTUNGEN**

Kommentar der Lehrveranstaltungen des Fachbereichs 14 liegt ab Anfang Juli 1978 vor und ist in der Bibliothek I des Englischen Seminars, P R 252, gegen eine Schutzgebühr erhältlich.

**ANSCHRIFT DER FACHSCHAFTEN**

Anglistik, Welderweg 18 (Philosophicum)

**Telefonberatung . . . für Studenten . . . von Studenten**

Täglich von 20 bis 6 Uhr

Telefon: 39-59 50

## Wissenschaftliche Einrichtungen

Integrierte wissenschaftliche Einrichtungen mit eigener Leitung ohne eigene Verwaltung.

### Seminar für Englische Philologie, Welderweg 18 (Philosophicum)

Mit der Geschäftsführung beauftragt: Prof. Herget

#### Abteilung Anglistik

Leitung: Prof. F. Schulze

##### Anglistik I

Prof. F. Schulze, Tel. 39-22 16, Sekretariat: U. Jung, P Zi. 148c, Tel. 39-27 63, Prof. P. Erlebach, Tel. 39-27 66

Habilitierter Bediensteter: Prof. W. Müller, Tel. 39-27 66

Wiss. Mitarbeiter: W. Barth, Prof. Dr. A. J. Bisanz, M. F. Burls, M. Pippardt, K. Reuter, Dr. I. Schneider, R. Stuckas

##### Anglistik II

Prof. D. Rolle, Tel. 39-27 65, Sekretariat: M. Ludwig, P. Zi. 244, Tel. 39-27 65

Wiss. Mitarbeiter: J. E. Peters, Dr. Th. Stein

#### Abteilung Amerikanistik

Leitung: N. N.

##### Amerikanistik I

Prof. W. Herget, Tel. 39-23 57, Sekretariat: M. Westphal, P Zi. 239, Tel. 39-27 64

Prof. F. Busch, Prof. H. Galinsky, em., Tel. 39-27 67

Ass.-Prof.: H. Bus, Tel. 39-27 68

Wiss. Mitarbeiter: Dr. U. Bruhns, Dr. K. Dietz, Dr. R. Giudice, M. Kearns, E. Kleinen, M. Kobernick, Dr. J. Koepsel, Dr. D. Küster, Dr. K. Ortseifen, Dr. F. Schulz

##### Amerikanistik II

Prof. Dr. Helmcke, Tel. 39-21 46, Sekretariat: A. Häusler, P Zi. 149, Tel. 39-21 46

Wiss. Mitarbeiter: Prof. Dr. R. Schmidt-von Bardeleben, Dr. M. Siebald

#### Abteilung Linguistik

Leitung: Prof. K. Faiß, Tel. 39-22 66, Sekretariat: A. Schmidt, P Zi. 239, Tel. 39-27 64

Wiss. Mitarbeiter: S. Beierlein, E. Judd

#### Bereich Amerikanistik und Neueste Anglistik

Leitung: Prof. K. Lubbers

Prof. K. Lubbers, Tel. 39-21 45, Sekretariat: A. Godau, P Zi. 324, Tel. 39-21 45

Wiss. Mitarbeiter: Dr. J. Achilles, Dr. G. Lampert, Dr. W. Riedel, U. Weitzel

### Seminar für Vergleichende Sprachwissenschaft, Welderweg 18 (Philosophicum)

Leitung: Prof. H. Humbach

Prof. H. Humbach, Tel. 39-27 78, Sekretariat: R. Volkemer, P Zi. 327, Tel. 39-25 41,

Prof. G. Wahrig, Tel. 39-25 41

Wiss. Mitarbeiter: Dr. J. Kellens, App. 33 93

**Tag der offenen Tür, Donnerstag, 18. Januar 1979**

## Personalteil

### A) Bedienstete der Universität

#### PROFESSOREN

##### a) Hauptamtliche Professoren

- BUSCH, Frieder, Dr. phil., Englische Philologie, mit besonderer Berücksichtigung der Amerikanistik  
Starenweg 3, 62 Wiesbaden, Tel. (0 61 21) 56 67 66  
Sprechstunden: Mo 9.15–10.30, P Zi. 147
- ERLEBACH, Peter, Dr. phil., Englische Philologie  
Am Fort Zahlbach 4, 65 Mainz  
Sprechstunden: Mo 15.30–16.30, P Zi. 238, Tel. 39-27 66
- FAISS, Klaus, Dr. phil., Englische Philologie  
Alfred-Mumbächer-Straße 33, 65 Mainz 1, Tel. 3 51 96  
Sprechstunden: Mi 10–11, P Zi. 243, Tel. 39-22 66
- GALINSKY, Hans, Dr. phil., Anglistik (speziell Amerikanistik), emeritiert  
Alfred-Mumbächer-Straße 32, 65 Mainz-Bretzenheim, Tel. 3 42 79  
Sprechstunden: Mi 11.30–13 (14-tägl.), P Zi. 247, Tel. 39-27 67
- HELMCKE, Hans, Dr. phil., Englische Philologie unter besonderer Berücksichtigung der Amerikanistik, im WS 1978/79 beurlaubt  
Martinstraße 10, 62 Wiesbaden, Tel. (0 61 21) 37 26 92  
Sprechstunden: Di 10.30–11.30, P Zi. 149c, Tel. 39-21 46
- HERGET, Winfried, Dr. phil., Amerikanistik  
Erfurter Straße 54, 66 Saarbrücken  
Sprechstunden: Di 11–12.30, P Zi. 248, Tel. 39-23 57
- HUMBACH, Helmut, Dr. phil., Vergleichende Indogermanische Sprachwissenschaft  
Joh.-Friedr.-v.-Pfeiffer-Weg 5, 65 Mainz-Universität, Tel. 3 21 76  
Sprechstunden: n. V. (Tel. 39-27 78), P Zi. 325
- LUBBERS, Klaus, Dr. phil., Englische Philologie, mit besonderer Berücksichtigung der Amerikanistik  
Cranachweg 9, 65 Mainz-Lerchenberg, Tel. 7 23 48  
Sprechstunden: Di 10.15–11.45, P Zi. 326, Tel. 39-21 45
- ROLLE, Dietrich, Dr. phil., Englische Philologie  
Rembrandtstraße 42, 65 Mainz-Lerchenberg, Tel. 7 82 67  
Sprechstunden: Mi 11–12.30, P Zi. 242, Tel. 39-27 65
- SCHULZE, Fritz W., Dr. phil., Englische Philologie  
Kerschensteinerstraße 15, 65 Mainz  
Sprechstunden: Do 12–13, P Zi. 148a, Tel. 39-22 16
- WAHRIG, Gerhard, Dr. phil., Allgemeine und angewandte Sprachwissenschaft  
Panoramaweg 8, 62 Wiesbaden, Tel. (0 61 21) 37 62 52 od. 56 53 23  
Sprechstunden: Fr 12–13, P Zi. 329, Tel. 39-25 41

##### b) Habilitierte Bedienstete

- BISANZ, Adam J., Dr. phil., Englische Philologie, Wiss. Mitarbeiter  
Am Taubertsberg 2, 65 Mainz  
Sprechstunden: Do 15–16, P Zi. 150c, App. 33 06
- MÜLLER, Wolfgang, Dr. phil., Englische Philologie  
Bahnhofstraße 8, 62 Wiesbaden  
Sprechstunden: Di 16–17, P Zi. 238, Tel. 39-27 66
- SCHMIDT-VON BARDELEBEN, Renate, Dr. phil., Englische Philologie mit besonderer Berücksichtigung der Amerikanistik, Ak. Rätin  
Am Gonsenheimer Spieß 16, 65 Mainz, Tel. 38 17 17  
Sprechstunden: Do 17–18, P Zi. 250, Tel. 39-27 68



## ASSISTENZPROFESSOREN

BUS, Heiner, Dr. phil., Seminar für Englische Philologie, Abt. Amerikanistik  
Ernst-Ludwig-Straße 22, 6508 Alzey, Tel. (0 67 31) 75 81  
Sprechstunden: Mo 16.30–17, Mi 15.30–16, P Zi. 249, Tel. 39-27 68

## WISSENSCHAFTLICHE MITARBEITER

- ACHILLES, Jochen, Dr. phil., Seminar für Englische Philologie  
Am Gonsenheimer Spieß 43, 65 Mainz  
Sprechstunden: Di 12–13, P Zi. 316, App. 34 77
- BARTH, Willy, M. A., Wiss. Ang., Seminar für Englische Philologie, Abt. Anglistik  
Elsa-Brandström-Straße 7, 65 Mainz-Gonsenheim  
Sprechstunden: Di 15–16, P Zi. 148b, Tel. 39-22 16
- BEIERLEIN, Siegfried, Akad. Rat, Seminar für Englische Philologie, Abt. Linguistik  
Hofstraße 49, 6531 Weiler, Tel. (0 67 21) 3 20 34  
Sprechstunden: Do 12–13, P Zi. 241, Tel. 39-22 66
- BISANZ, Adam J., Prof., Dr. phil., Englische Sprache  
Am Taubertsberg 2, 65 Mainz,  
Sprechstunden: Do 15–16, P Zi. 150c, App. 33 06
- BRUHNS, Uwe, Dr. phil., Akad. Oberrat, Seminar für Englische Philologie  
Sommerflor 8, 65 Mainz-Ebersheim  
Sprechstunden: Fr 10–11, P Zi. 249, Tel. 39-27 68
- BURLS, Michael F. (B. A. London), F. I. L., Geprüfter Übersetzer, Wiss. Ang.,  
Seminar für Englische Philologie  
Otto-Hahn-Straße 16, 6501 Saulheim  
Sprechstunden: nach den Veranstaltungen, P Zi. 247, Tel. 39-27 67
- DIETZ, Karl-Wilhelm, Dr. phil., Wiss. Ang., Seminar für Englische Philologie, Abt.  
Amerikanistik  
Viktoriastraße 49, 62 Wiesbaden  
Sprechstunden: Mo 10–11, P Zi. 246, Tel. 39-23 57
- GIUDICE, Renate, Dr. phil., Seminar für Englische Philologie, Abt. Amerikanistik  
Am Tiergarten 3, 65 Mainz, Tel. 68 26 97  
Sprechstunden: Di, Do 11–12, P Zi. 246, Tel. 39-23 57
- JUDD, Elizabeth, M. A., Seminar für Englische Philologie, Abt. Linguistik  
Am Gonsenheimer Spieß 19, 65 Mainz  
Sprechstunden: Do 10–11, P Zi. 241, Tel. 39-22 66
- KEARNS, Michael, M. A., Seminar für Englische Philologie, Abt. Amerikanistik  
Rothweg (Gastprofessorenhaus), 65 Mainz  
Sprechstunden: Di 15–16, P Zi. 240, App. 32 30
- KELLENS, Jan, Dr. phil., Seminar für Vergleichende Sprachwissenschaft  
Albert-Einstein-Straße 24, 65 Mainz 1  
Sprechstunden: n. V., P Zi. 323, App. 33 93
- KLEINEN, Edgar, M. A., Seminar für Englische Philologie, Abt. Amerikanistik  
Vierzehn-Nothelfer-Straße 19, 65 Mainz-Gonsenheim, Tel. 4 21 12  
Sprechstunden: Do 10–11, P Zi. 250, Tel. 39-27 68
- KOBERNICK, Mark, M. A., Seminar für Englische Philologie, Abt. Amerikanistik  
Rothweg (Gastprofessorenhaus), 65 Mainz  
Sprechstunden: Di 12–13, P Zi. 249, Tel. 39-27 68
- KOEPSEL, Jürgen, Dr. phil., Akad. Oberrat, Seminar für Englische Philologie  
Jakob-Kneip-Straße 12a, 654 Simmern/Hunsrück, Tel. 26 24  
Sprechstunden: Mi 10–11.30, Zi. 247, Tel. 39-27 67
- KÜSTER, Dieter, Dr. phil., Akad. Oberrat, Seminar für Englische Philologie  
Am Südring 109, 65 Mainz-Bretzenheim  
Sprechstunden: Mo u. Do 10–11 oder n. V., P Zi. 240, App. 32 30

- LAMPERT, Günther, Dr. phil., Akad. Rat, Seminar für Englische Philologie  
Hegelstraße 45, 65 Mainz 31  
Sprechstunden: Mo 14.30–15.30, P Zi. 316, App. 34 77
- ORTSEIFEN, Karl, Dr. phil., Seminar für Englische Philologie, Abt. Amerikanistik  
Am sonnigen Hang 30, 65 Mainz-Marienborn, Tel. 3 58 06  
Sprechstunden: Mi, Do 10–11, P Zi. 246, Tel. 39-23 57
- PETERS, Jan, Seminar für Englische Philologie  
Teufelssprung 5, 6502 Mainz-Kostheim, Tel. (0 61 43) 6 27 01  
Sprechstunden: Do 11–12, P Zi. 251, App. 32 63
- PIPPHARDT, Martin, Akad. Oberrat, Seminar für Englische Philologie  
Gotenstraße 14, 6201 Taunusstein-Hambach  
Sprechstunden: Mo 10–11, P Zi. 238, Tel. 39-27 66
- REUTER, Klaus, Akad. Oberrat, Seminar für Englische Philologie  
Rembrandtstraße 48, 65 Mainz-Lerchenberg  
Sprechstunden: Do 11–12, P Zi. 245, Tel. 39-27 67
- RIEDEL, Wolfgang, Dr. phil., Seminar für Englische Philologie  
Roquetteweg 26, 61 Darmstadt  
Sprechstunden: Di 10–11, P Zi. 328, App. 32 96
- SCHMIDT-VON BARDELEBEN, Renate, Prof., Dr. phil., Akad. Rätin,  
Seminar für Englische Philologie, Abt. Amerikanistik  
Am Gonsenheimer Spieß 16, 65 Mainz, Tel. 38 17 17  
Sprechstunden: Do 17–18, P Zi. 250, Tel. 39-27 68
- SCHNEIDER, Ilse, Dr. phil., Akad. Direktorin, Seminar für Englische Philologie  
Henkellstraße 14, 6202 Wiesbaden-Biebrich, Tel. (0 61 21) 6 65 98  
Sprechstunden: nach den Übungen, P Zi. 245, Tel. 39-27 67
- SCHULZ, Franz, Dr. phil., Akad. Oberrat, Seminar für Englische Philologie  
Kettelerstraße 46, 65 Mainz-Finthen  
Sprechstunden: Do 11–12, Fr 11–12, P Zi. 250, Tel. 39-27 68
- SIEBALD, Manfred, Dr. phil., Seminar für Englische Philologie, Abt. Amerikanistik  
Alfred-Delp-Straße 56, 65 Mainz-Gonsenheim  
Sprechstunden: Di 9.30–10.30, P Zi. 149, App. 44 49
- STEIN, Thomas M., Dr. phil., Seminar für Englische Philologie  
Niersteiner Straße 35, 6501 Dexheim, Tel. (0 61 33) 5 89 07  
Sprechstunden: Fr 13–14, P Zi. 251, App. 32 63
- STUCKAS, Regine, Seminar für Englische Philologie  
Vordere Talstraße 32, 65 Mainz-Laubenheim, Tel. 8 69 00  
Sprechstunden: Do 9–10, P Zi. 148b, Tel. 39-22 16
- WEITZEL, Uta, Wiss. Ang., Seminar für Englische Philologie  
Beethovenstraße 13, 6204 Wehen i. Ts., Tel. (0 61 28) 81 76  
Sprechstunden: Mi 10–11, P Zi. 328, App. 32 96

## B) Lehrbeauftragte und Nichtbedienstete Lehrkräfte

### LEHRBEAUFTRAGTE

- BAZYAR, Homa Tadj, Seminar für Vergleichende Sprachwissenschaft  
Dreiser Straße 89, 65 Mainz-Bretzenheim, Tel. 36 28 32  
Sprechstunden: nach den Lehrveranstaltungen
- BURLS, Michael F. (B. A. London) F. I. L., Geprüfter Übersetzer, Wiss. Ang.,  
Seminar für Englische Philologie  
Otto-Hahn-Straße 16, 6501 Saulheim, Tel. (0 67 32) 76 28  
Sprechstunden: nach den Veranstaltungen, P Zi. 247, Tel. 39-27 67

- CHOI, Sa Kook, Seminar für Vergleichende Sprachwissenschaft  
Frh.-v.-Stein-Straße 30, 65 Mainz  
Sprechstunden: nach den Lehrveranstaltungen
- DAHLBERG, Ingetraut, Dr. phil., Seminar für Vergleichende Sprachwissenschaft  
Woogstraße 36a, 6 Frankfurt/M. 50  
Sprechstunden: nach den Lehrveranstaltungen
- ERLINGHAGEN, Helmut, Prof. Dr., Seminar für Vergleichende Sprachwissenschaft  
Rochusallee 60, 653 Bingen, Tel. (0 67 21) 1 60 64  
Sprechstunden: nach den Lehrveranstaltungen
- GOTTHARDT, Wolfgang, Seminar für Vergleichende Sprachwissenschaft  
Langgässerweg 52, 61 Darmstadt  
Sprechstunden: nach der Lehrveranstaltung
- GUCKLER, Gudrun, Dr. phil., Seminar für Vergleichende Sprachwissenschaft  
Albert-Schweitzer-Straße 6, 65 Mainz  
Sprechstunden: nach der Lehrveranstaltung, P Zi. 329, Tel. 39-25 41
- HAMMERSCHMIDT, Hildegard, Prof., Dr. phil., Englisch Seminar, Linguistische  
Abteilung  
Am Schützenplatz 6, 355 Marburg, Tel. (0 64 21) 6 41 61  
Sprechstunden: nach den Lehrveranstaltungen, P Zi. 243, Tel. 39-22 66
- HENSS, Herbert, Dr. phil., Studiendirektor  
Siegfriedstraße 19, 652 Worms, Tel. (0 62 41) 8 22 65  
Sprechstunden: nach der Übung, P Zi. 147
- HOLZNER, Hans Roman, M. A., Fachleiter am Staatlichen Studienseminar für das Lehramt  
an Realschulen  
Draiser Straße 150, 65 Mainz-Bretzenheim, Tel. 3 47 63  
Sprechstunden: nach der Übung, P Zi. 147
- KLÖHN, Gottfried, Dr. phil., Professor an der Erziehungswissenschaftlichen Hochschule  
Rheinland-Pfalz, Abt. Landau, Anglistik  
Joh.-Friedrich-von-Pfeiffer-Weg 3, 65 Mainz  
Sprechstunden: nach den Lehrveranstaltungen, Tel. 39-27 67
- SMOLLICH, Hans-Otto, Studienrat  
Hans-Böckler-Straße 56, 65 Mainz  
Sprechstunden: nach der Übung, P Zi. 149, App. 44 49

## Lehrveranstaltungen

### ENGLISCHE PHILOLOGIE

**Einführungsveranstaltung für Studienanfänger und Universitätswechsler:**  
Dienstag, 10. Oktober 1978, 9–11, P 1

#### Anglistik, Amerikanistik, Englische Sprachwissenschaft

##### Vorlesungen

- |     |  |               |
|-----|--|---------------|
| 001 | Englische Wortbildung (synchronisch und diachronisch)<br>2-std., Mo, Do 15–16, P 4, P 2  | K. Faiß       |
| 002 | Altenglische Metrik (mit Kolloquium)<br>1-std., Mi 18–19, P 203  | F. W. Schulze |
| 003 | 16th Century English Literature: Humanism, Reformation,<br>Renaissance, Part Two: The Elizabethan Age (1558–1603)<br>2-std., Di, Do 12–13, P 5 | A. J. Bisanz  |
| 004 | „Hamlet“ and „Macbeth“<br>1-std., Mi 14.30–15.15, P 102  | M. F. Burls   |

- 005 English Romantic Poetry  
2-std., Di, Do 11–12, P 1 F. W. Schulze
- 006 The American Novel and the Nineteen Twenties  
2-std., Di, Mi 9–10, P 2, P 5 K. Lubbers
- 007 „Gebrochene Komik“: Ironie, Satire, Grotteske, Tragikomik,  
„black humour“ in ausgewählten Werken der britischen und  
amerikanischen Literatur aus verschiedenen Jahrhunderten  
2-std., Mo 10.30–12, P 2 F. Busch
- 008 Amerikanische Literatur im Kolonialen Zeitalter  
2-std., Di, Do 10–11, P 1 W. Herget
- Dazu Tutorien I und II (vorzugsweise 1.–3. Semester)  
Reading and discussion of selected texts and documents  
1-std., in 2 Parallelkursen
- 009 I: Texts Relating to America  
Kurs A: Di 9–10, R 252c N. N.  
Kurs B: Do 9–10, R 252c N. N.
- 010 II: Texts Relating to America (including Canada)  
Kurs A: Di 9–10, R 135 N. N.  
Kurs B: Do 9–10, R 135 N. N.
- According to the kind of work done, students will receive a  
„conversation“ or „Landeskunde“ certificate at the end of term.  
Texts will be available at the beginning of term.
- 011 The American Romantics 1800–1860  
2-std., Mi 10–11, Fr 9–10, P 110 R. Schmidt-v.  
Bardeleben

#### Proseminare

- 016 Einführung in das Altenglische  
2-std., in 2 Parallelkursen  
Kurs A: Fr 9.30–11, P 7 M. Pippardt  
Kurs B: Fr 14–16, P 203 S. Beierlein
- 017 Einführung in das Mittelenglische  
2-std., in 3 Parallelkursen  
Kurs A: Mo 16–18, P 110 H. Hammerschmidt  
Kurs B: Mo 18–20, P 110 H. Hammerschmidt  
Kurs C: Mo 17–19, P 202 W. Müller
- 018 Einführung in das Mittel- und Frühneuenglische  
2-std., Do 16.30–18, P 104 P. Erlebach
- 019 Literaturwissenschaft und Linguistik – eine Einführung  
2-std., Mi 10–12, P 104 G. Lampert
- 020 Introduction to the Principles and Methods of Sociolinguistics  
2-std., Do 14–16, P 106 E. Judd
- 021 Introduction to Transformational Grammar  
2-std., Mi 12–14, P 110 S. Beierlein
- 022 Structuralism and Linguistics  
2-std., Do 10–12, P 110 E. Judd
- 023 Introduction to the Main Differences between American English  
and British English  
2-std., Do 11–13, P 104 E. Kleinen
- 024 Regional, Social and Functional Varieties of American English  
2-std., Mi 8.30–10, P 110 K. Ortseifen
- 025 Einführung in die literarische Rhetorik  
2-std., Di 14–16, P 110 W. Müller

026	Wilbur S. Scott, „Five Approaches of Literary Criticism“ 2-std., Do 11–13, P 11	J. E. Peters
027	„Macbeth“ 2-std., Di 18–20, P 106	W. Barth
028	Lyrik der englischen Romantik 2-std., Do 14–16, P 207	K. Reuter
029	D. H. Lawrence 2-std., Fr 14–16, P 207	Th. M. Stein
030	James Joyce's „Dubliners“ and „A Portrait of the Artist as a Young Man“ 2-std., Mo 10–12, P 207	W. Riedel
031	20th Century English Short Stories 2-std., Di 15–17, P 102	M. F. Burls
032	Einführung in die Drameninterpretation am Beispiel dreier amerikanischer Autoren des 20. Jahrhunderts 2-std., Fr 8.30–10, P 207	K. W. Dietz
033	The Literature of Revolutionary Colonies on the Way to Nationhood: Franklin, Crèvecoeur, and Their Contemporaries 2-std., Do 8.30–10, P 203	R. Giudice
034	Introduction to the American Short Story of the 19th Century 2-std., Di 17–19, SB II 03–144	D. Küster
035	19th Century American Poetry: Dickinson, Emerson, Poe, Whitman, Whittier 2-std., Mo 16–18, R 208	N. N.
036	Herman Melville 2-std., Mo 14–16, P 208	J. Achilles
037	Fictional Works of Contemporary American Indian Authors 2-std., Fr 9–11, R 203	F. Schulz
038	Modern American Folk Poetry and Music 2-std., Mi 17–19, P 207	M. Siebald

**Seminare**

041	Probleme der historischen Morpho-Syntax des Englischen 2-std., Mi 18 s. t.–19.30, P 110	K. Faiß
042	Kontrastive Wortbildung deutsch-englisch 2-std., Mi 12 s. t.–13.30, P 203	K. Faiß
043	Landmarks in the Theory of Poetic Diction 2-std., Mo 8.30–10, P 106	G. Klöhn
044	Tragicomedy: Shakespeare and his Contemporaries 2-std., Fr 9–11, P 106	D. Rolle
045	Augustan Poetry: Pope and his Contemporaries 2-std., Do 9–11, P 208	D. Rolle
046	Lyrical Ballads 2-std., Di 16–18, P 3	F. W. Schulze
047	Prominent Works of 19th and 20th Century English Poetry 2-std., Mi 17–18.30, P 110	P. Erlebach
048	Mark Twain 2-std., Di 14–16, P 106	K. Lubbers
049	W. Somerset Maugham: Plays, Stories, Novels, and Non-Fiction 2-std., Di 9–11, P 110	A. J. Bisanz

- 050 Formen und Funktion des Grotesken im modernen amerikanischen Roman: Carson McCullers, „The Ballad of the Sad Café“ und Joseph Heller, „Catch-22“  
2-std., Mo 13.30–15, P 106 F. Busch
- 051 The Rhetoric of Puritanism  
2-std., Di 18–20, P 110 W. Herget
- 052 Hawthorne  
2-std., Do 14–15.30, P 110 R. Schmidt-v. Bardeleben
- 053 Fachdidaktisches Seminar (Realschule): Aspekte des Kulturkundeunterrichts  
2-std., Mi 8.30–10, P 202 R. Schmidt-v. Bardeleben

### Oberseminare

- 056 Literaturwissenschaftliches Oberseminar (Thema nach Vereinbarung)  
2-std., Mi 9–11, P 207 D. Rolle
- 057 Recent Publications and Research Opportunities in Puritan Studies  
2-std., Mi 18–20, 14-tägl., R 248 W. Herget
- 058 German Images of America: The Nineteenth Century  
2-std., Mi 18–20, 14-tägl., P 106 W. Herget
- 059 Kolloquium für Examenssemester:  
1. Übungen zur geistesgeschichtlichen Einordnung von wichtigen Werken der britischen und amerikanischen Literatur  
2. Linguistische Fragen  
1-std., in 2 Parallelveranstaltungen  
A: Mo 12–13, P 102  
B: Mo 15–16, P 102 F. Busch
- 060 Sprachwissenschaftliches Kolloquium für Examenssemester  
2-std., Mo 17–18.30, R 135 K. Faiß
- 061 Doktorandenkolloquium  
2-std., Di n. V., R 326 K. Lubbers
- 062 Kolloquium für Examenssemester  
2-std., Mi 10–12, P 102 K. Lubbers
- 063 Kolloquium für Examenssemester  
Z. u. O. n. V. H. Helmcke

### Englische Sprachkurse und Übungen

#### 1. UNTERSTUFE (1.–2. Semester)

##### Propädeutische Übungen

- 071 Einführung in die Sprachwissenschaft  
2-std., in 5 Parallelkursen  
Kurs A: Mo 10–12, P 110 S. Beierlein  
Kurs B: Mi 10–12, P 106 E. Judd  
Kurs C: Mi 12 s. t.–13.30, P 106 G. Lampert  
Kurs D: Do 16–18, P 106 K. W. Dietz  
Kurs E: Fr 14–16, P 104 F. Schulz
- 072 Einführung in die Literaturwissenschaft  
2-std., in 4 Parallelkursen  
Kurs A: Mo 9–11, SB II 03–152 G. Lampert  
Kurs B: Mi 14–16, P 207 K. Reuter  
Kurs C: Do 15.30–17, P 110 R. Schmidt-v. Bardeleben  
Kurs D: Fr 10–12, P 110 R. Schmidt-v. Bardeleben

- 073 Übungen zur englischen Phonetik  
2-std., in 7 Parallelkursen  
Kurs A: Mo 11–12, SLA 013, 12–13, P 202 D. Küster  
Kurs B: Di 18–20, P 11 F. W. Schulze  
Kurs C: Mi 11–12, P 110, 12–13, SLA 013 U. Weitzel  
Kurs D: Do 9–10, P 207, 10–11, SLA 013 S. Beierlein  
Kurs E: Do 15–16, P 6, 16–17, SLA 013 U. Bruhns  
Kurs F: Fr 11–13, P 200 M. Pipphardt  
Kurs G: Fr 11–12, P 202, 12–13, SLA 013 K. Reuter
- 074 Konversation/Landeskunde  
2-std., in 5 Parallelkursen  
Kurs A: Mo 14 s. t.–15.30, P 110 K. W. Dietz  
Kurs B: Di 12.30–14, P 203 M. Kearns  
Kurs C: Do 11–13, P 106 M. Pipphardt  
Kurs E: Do 16–18, P 202 M. Kobernick  
Kurs F: Fr 11–13, P 7 U. Bruhns
- 075 Deutsch-englische Übersetzungsübungen  
2-std., in 3 Parallelkursen  
Kurs A: Mo 8.30–10, P 110 K. W. Dietz  
Kurs B: Mo 16 s. t.–17.30, P 110 J. Koepsel  
zur systematischen Erweiterung des britischen und  
amerikanischen Wortschatzes auf dem Gebiet von  
Politik und Verwaltung  
Kurs C: Do 9–11, SB II 03–144 A. J. Bisanz
- 076 Übungen zur englischen Grammatik  
(mit deutsch-englischen Übersetzungen)  
1-std., Do 17–18, P 207 K. Reuter
- 077 Essay Class  
2-std., in 4 Parallelkursen  
Kurs A: Mo 13–15, P 203 M. Kearns  
Kurs B: Mo 16.30–18, SB II 03–134 M. Kearns  
Kurs C: Do 13–15, SB II 03–144 A. J. Bisanz  
Kurs D: Do 14–16, P 104 K. W. Dietz
- 078 Diktat- und Leseübungen  
1-std., in 3 Parallelkursen  
Kurs A: Mi 16–17, P 110 M. Kobernick  
Kurs B: Mi 17–18, P 3 M. Kobernick  
Kurs C: Do 16–17, P 207 K. Reuter
2. MITTELSTUFE (3.–5. Semester)
- 081 English Intonation Practice (Reading and Conversation)  
2-std., Mo 11–13, P 200 M. Pipphardt
- 082 Einführung in die Landeskunde Großbritanniens  
2-std., Mo 11–13, P 106 G. Lampert
- 083 Landeskunde: Projects in Politics – Projects in Literature  
2-std., Di 17–19, P 102 G. Lampert
- 084 American Civilization Program: Contemporary Political and  
Social Issues  
2-std., in 2 Parallelkursen  
Kurs A: Do 14–16, P 202 D. Küster  
Kurs B: Do 14–16, SB II 03–152 M. Kearns
- 085 Landeskunde: Principal Regions and National Parks of the  
American Southwest and West  
2-std., Do 17–19, P 202 F. Schulz
- 086 Reading for Pleasure (Conversation)  
2-std., Fr 11–13, P 106 U. Weitzel

- 087 Deutsch-englische Übersetzungsübungen  
2-std., in 7 Parallelkursen
- Kurs A: Mo 8.30–10, P 202 D. Küster  
zur kontrastiven Grammatik: Pronomina, Artikel,  
Präpositionen
- Kurs B: Mo 10 s. t.–11.30, P 202 J. Koepsel  
zur systematischen Erweiterung des britischen und  
amerikanischen Wortschatzes auf dem Gebiet von  
Politik und Verwaltung
- Kurs C: Mo 13–15, P 103 R. Stuckas  
zur Wortschatzerweiterung auf dem Gebiet der Musik  
und bildenden Kunst
- Kurs D: Mo 14–16, P 10 I. Schneider  
Kurs E: Mo 15–17, P 106 M. F. Burls  
Kurs F: Di 10–12, P 106 E. Judd  
with Special Emphasis on Politics and Social Problems
- Kurs G: Mi 15.30–17, P 102 M. F. Burls
- 088 Übungen zur kontrastiven Grammatik  
2-std., Do 9.30–11, P 106 M. Pipphardt
- 089 Essay Class  
2-std., in 5 Parallelkursen
- Kurs A: Di 8.30–10, SB II 03–144 M. Kobernick  
Kurs B: Di 13–15, SB II 03–134 A. J. Bisanz  
Kurs C: Mi 14–16, SB II 03–144 M. Kearns  
Kurs D: Do 8.30–10, P 6 M. Kearns  
Kurs E: Do 11–13, P 202 M. Kobernick
- 090 Fachdidaktik in S I an Realschulen  
2-std., Mo 13–15, Forum 7 Hs 12 H. R. Holzner
3. OBERSTUFE (6.–8. Semester)
- 096 English Conversation Practice (Mainly Literary Themes)  
Advanced Level, Appropriate for Realschule Candidates  
2-std., Di 16.30–18, P 110 P. Erlebach
- 097 Landeskundlicher Kurs: Women in British and American  
Literature  
2-std., Mi 14–16, P 106 E. Judd
- 098 The American Identity: Materialism, Nationalism, Technology  
2-std., Mi 16–18, P 203 N. N.
- 099 Amerikanische Sozial- und Wirtschaftsgeschichte 1815–1865  
als Hintergrund der zeitgenössischen Literaturgeschichte  
2-std., Do 13–15, P 203 U. Bruhns
- 100 Deutsch-englische Übersetzungsübungen  
2-std., in 4 Parallelkursen
- Kurs A: Do 8.30–10, P 202 D. Küster  
Kurs B: Do 8.30–10, P 103 M. Kobernick  
Kurs C: Do 15–17, Sb II 03–144 W. Barth  
Kurs D: Fr 10–12, P 207 S. Beierlein  
unter besonderer Berücksichtigung grammatischer Fragen
- 101 Übersetzung schwieriger Texte aus dem Englischen ins Deutsche  
2-std., Fr 9–11, P 202 K. Reuter
- 102 Deutsch-englische und englisch-deutsche Übersetzungsübungen  
(mit Nachdruck auf Synonymik)  
2-std., Fr 15–17, P 110 U. Bruhns



- |     |   |   |  |
|-----|---|---|--|
| 103 | Essay Class<br>2-std., in 3 Parallelkursen<br>Kurs A: Mo 16–18,<br>Kurs B: Fr 14–16,<br>Kurs C: Fr 16–18,   | SB II 03–144<br>P 202<br>P 103  | W. Barth<br>M. Kobernick<br>M. F. Burls  |
| 104 | Lese- und Diktatübungen an schwierigen britischen und amerikanischen Texten<br>1-std., in 2 Parallelkursen<br>Kurs A: Mi 12–12.45,<br>Kurs B: Mi 16–16.45,  | P 207<br>P 207  | J. Koepsel   |
| 105 | Klausurenkurs für Examensemester<br>2-std., in 8 Parallelkursen<br>Kurs A: Mo 14 s. t.–15.30,<br>Kurs B: Mo 16–18,<br>Kurs C: Di 8.30–10,<br>Kurs D: Mi 14–15.30,<br>Kurs E: Mi 16–18,<br>Kurs F: Do 13–15,<br>Kurs G: Do 15–17,<br>Kurs H: Fr 8.30–10, | P 207<br>P 10<br>P 10<br>P 110<br>SB II 03–144<br>P 208<br>P 10<br>P 10 | J. Koepsel<br>I. Schneider<br>I. Schneider<br>J. Koepsel<br>W. Barth<br>F. Schulz<br>F. Schulz<br>I. Schneider |
| 106 | Phonetic Remedial Course<br>2-std., Mi 14–16,   | P 202   | U. Bruhns  |
| 107 | Fachdidaktik. Contrastive German-English Grammar and the Teaching of English<br>2-std., Mo 10–12,   | P 202   | G. Klöhn   |
| 108 | Fachdidaktik. Grammatikschulung im modernen Sprachunterricht<br>2-std., Do 8.30–10,   | P 110   | H. Henss   |
| 109 | Fachdidaktik. Nicht-fiktionale Texte in der Sekundarstufe II<br>2-std., Mo 16–18,   | P 207   | H. O. Smollich   |
- Zusätzlich wird auf folgende Veranstaltungen des Instituts für Ethnologie und Afrika-Studien bzw. der Sprachlehranlage hingewiesen:
- |     |  |        |                       |
|-----|--|--------|-----------------------|
| 12- | Ethnologie und Literaturwissenschaft   |        | E. W. Müller          |
| 217 | 2-std., Di 11–13,  | P 109a | J. Riesz<br>U. Schild |
|     | The United States 1929 – Present<br>Vorlesung, 2-std., Mo 13–15,   | P 102  | I. Dronberger         |
|     | German-English Translations with Special Reference to Selected Topics in American Diplomatic History<br>Übung, 2-std., Mi 13–15, | P 4    | I. Dronberger         |

**VERGLEICHENDE SPRACHWISSENSCHAFT**

**Einführungsveranstaltung für Studienanfänger:  
Mittwoch, 11. Oktober 1978, 11–12, Hs P 6**

**Allgemeine Sprachwissenschaft**

**Vorlesungen**

- |     |  |           |              |
|-----|--|-----------|--------------|
| 201 | Grundlagen der Terminologie<br>2-std., 14-tägl., Mo 16–18, | P R 005 A | I. Dahlberg  |
| 202 | Linguistische Stilistik<br>2-std., Fr 10–12,               | P 204     | G. Wahrig    |
| 203 | Mathematische Linguistik<br>2-std., 14-tägl., Mo 16–18,    | P R 005 A | W. Gotthardt |

**Proseminar**

- 206 Einführung in die allgemeine strukturelle Linguistik G. Guckler  
2-std., Mi 10–12, P 13

**Hauptseminar**

- 211 Linguistische Zeichentheorien und ihre Anwendung G. Wahrig  
2-std., Fr 14–16, P 13

**Oberseminar**

- 216 Sprachwissenschaftliches Kolloquium G. Wahrig  
2-std., Mo 14–16, P 13

**INDOGERMANISCHE SPRACHWISSENSCHAFT UND IRANISTIK**

**Einführungsveranstaltung für Studienanfänger:**  
Mittwoch, 11. Oktober 1978, 12–13 Uhr, P Zi. 325

**Vorlesungen**

- 301 Iranische Sprachgeschichte H. Humbach  
2-std., Di 14–16, P R 325
- 302 Gotisch (für Indogermanisten) II H. Humbach  
Di 12.30–14, P R 325
- 15- Einführung in die keltischen Sprachen Th. Elwert  
003 2-std., Di 16.30–18, P 2

**Seminare**

- 306 Übungen zur iranischen Sprachgeschichte H. Humbach  
2-std., Mi 14–16, P R 325
- 307 Iranische Übungen für Anfänger J. Kellens  
2-std., Z. u. O. n. V.
- 308 Iranische Übungen für Fortgeschrittene J. Kellens  
2-std., Z. u. O. n. V.

**Sprachkurse**

- 311 Persische Konversation für Anfänger H. Bazyar  
2-std., Di 16–18, P R 314
- 312 Persische Konversation für Fortgeschrittene H. Bazyar  
2-std., Di 14–16, P R 313
- 313 Lektüre moderner persischer Texte H. Bazyar  
2-std., Mo 16–18, P R 314
- 314 Einführung in die Nationalsprache (kuo-yü) Chinas M. F. Burls  
2-std., Mo 17–19, SB II 03–152
- 315 Leichtere Lektüre für fortgeschrittene Anfänger (mit mindestens  
2 Fachsemestern Chinesisch) M. F. Burls  
2-std., Di 17–19, P 104
- 316 „Pai-hua“ – Literatur nach der „Bewegung vom 4. Mai“ M. F. Burls  
2-std., Mi 17–19, O. n. V.
- 317 Japanisch für Anfänger H. Erlinghagen  
1-std., Do 9.30–10.30, Y. Takahashi  
SB II 03–436
- 318 Japanisch für Fortgeschrittene H. Erlinghagen  
2-std., Do 10.30–12, Y. Takahashi  
SB II 03–436
- 319 Zeitungstexte H. Erlinghagen  
2-std., Do 12 s. t.–13.30, Y. Takahashi  
P R 7 c

## 15. Fachbereich Philologie III

**Anschrift:** Postfach 39 80, Welderweg 18 (Philosophicum), 65 Mainz

**Dekan:** Prof. Dr. Friedhelm Fischer, Sprechzeiten: Mo 11–12, Fr 10–12, P Zi. 58,  
Tel. 39-22 46, App. 33 46

**Dekanat:** Dietlinde Sattler, Sprechzeiten: Mo–Fr 10–12, P Zi. 59, Tel. 39-22 46, App. 33 46

### Informationen für Studierende

#### STUDIENFÄCHER UND -ABSCHLUSSMÖGLICHKEITEN

**Romanistik/Französisch:** Magister; Promotion, die keine Abschlußprüfung voraussetzt; Staatsprüfung für das Lehramt an Realschulen; Staatsprüfung für das Lehramt an Gymnasien.

**Italienisch, Portugiesisch, Spanisch:** Magister; Promotion, die keine Abschlußprüfung voraussetzt, Zusatzfach in der Staatsprüfung für das Lehramt an Gymnasien.

**Russistik/Russisch:** Staatsprüfung für das Lehramt an Gymnasien.

**Slavistik:** Magister; Promotion, die keine Abschlußprüfung voraussetzt.

**Ägyptologie, Indologie, Kunstgeschichte:** Magister; Promotion, die keine Abschlußprüfung voraussetzt.

**Griechisch, Latein:** Magister; Promotion, die keine Abschlußprüfung voraussetzt; Staatsprüfung für das Lehramt an Gymnasien.

**Archäologie:** Magister; Promotion, die keine Abschlußprüfung voraussetzt.

**Islamische Philologie, Islamkunde, Semitistik, Turkologie:** Magister; Promotion, die keine Abschlußprüfung voraussetzt.

#### ZULASSUNGSBESCHRÄNKUNGEN

Zulassungsbeschränkungen für das Studienfach Romanistik/Französisch (höheres Lehramt), Kunstgeschichte.

#### INSTITUTS-, SEMINARBIBLIOTHEKEN

Bibliothek des Romanischen Seminars, P R 237, Mo–Fr 9–19, Tel. 39-28 18

Bibliothek des Instituts für Slavistik und des Instituts für Osteuropäische Geschichte, P R 37.

Seminarbibliothek Klassische Philologie, P R 335, Mo–Fr 8–21; Samstag nach Absprache.

Seminarbibliothek Indologie, P R 321, nach Absprache.

Institutsbibliothek Kunstgeschichte, Binger Straße 26, 2. Stock, Mo–Fr 9–12, 15–17.

Seminarbibliothek Orientkunde, P R 320, nach Absprache.

#### STUDIENBERATUNG

##### Romanistik/Französisch:

a) Allg. Studienberatung,	Mi,	11. 10. 1978,	11–13, 14–17	P R 234
Proseminare, Seminare	Do,	12. 10. 1978,	10–13, 14–17	

b) Sprachpraxis	Zeiten wie oben			P R 236
-----------------	-----------------	--	--	---------

<b>Spanisch:</b>	Do,	12. 10. 1978,	10–12,	P R 235
------------------	-----	---------------	--------	---------

<b>Italienisch:</b>	Do,	12. 10. 1978,	14–15,	P R 235
---------------------	-----	---------------	--------	---------

<b>Portugiesisch:</b>	Do,	12. 10. 1978,	15–16,	P R 235
-----------------------	-----	---------------	--------	---------

Siehe auch Sprechstunden der Dozenten des Romanischen Seminars während des Semesters.

Fachschaft Romanistik: Di, 10. 10. 1978, 10–12, P R 227  
 Mi, 11. 10. 1978, 11–13,  
 Do, 12. 10. 1978, 10–12,  
 Mo, 16. 10. 1978 – Fr, 20. 10. 1978, 10–12

#### Slavistik/Russistik:

Di 10–12, Frau Dr. Peters, P Zi. 38b  
 Mi 10–12, Tuschinsky, P Zi. 21

#### FACHSTUDIENBERATUNG

Slavistik/Russistik: Literaturwissenschaft: Prof. Dr. E. Reißner, Di 16–17, P Zi. 28;  
 Sprachwissenschaft: Prof. Dr. W. Girke, n. V., Zi. 27

Russisch: Dr. Staffa, nach den Übungen, P Zi. 37b

Polnisch: Dr. Slupski, nach den Übungen, P Zi. 34

Serbokroatisch: Dr. Palme, nach den Übungen, P Zi. 38b

Tschechisch: Korensky, nach den Übungen, P Zi. 21

Griechisch: 9.–27. 10. 1978, Mo–Fr in den Sprechstunden der Wiss. Mitarbeiter und Professoren

Latein: 9.–27. 10. 1978, Mo–Fr in den Sprechstunden der Wiss. Mitarbeiter und Professoren

Ägyptologie: P Zi. 342, n. V.

Archäologie: P Zi. 357, Mo–Fr 8–12

Kunstgeschichte: Di–Do 9–12 oder n. V., Binger Straße 26, 3. Stock

Islamische Philologie: Mo–Fr 10–12, P Zi. 309

Islamkunde: Mo–Fr 10–12, P Zi. 309

Semitistik: Mi n. V.

Turkologie: Di, Do n. V.

Indologie: Di–Do 9–11, P Zi. 308/318

#### STUDIENPLAN

##### Studienfach Französisch

Studienplan für das Lehramt an Realschulen und Gymnasien im Fach Französisch i. d. F. vom 23. 6. 1975; vom Kultusminister Rheinland-Pfalz am 6. 9. 1974 und 11. 11. 1975 genehmigt. Erhältlich P R 230 u. 231 (0,30 DM).

Studienplan MA und Promotion – Romanische Philologie Französisch (Haupt- und Nebenfach) – vom 9. 2. 1977; veröffentlicht im Amtsblatt des Kultusministeriums von Rheinland-Pfalz, Nr. 26 vom 10. 11. 1977. Erhältlich P R 230 u. 231 (0,40 DM).

##### Studienfach Italienisch, Portugiesisch, Spanisch

Studienplan für die Zusatzfächer im Staatsexamen Italienisch, Spanisch und Portugiesisch i. d. F. vom 1. 12. 1975; vom Kultusministerium am 23. 8. 1976 genehmigt. Erhältlich P R 230 u. 231 (0,05 DM).

Studienplan MA und Promotion – Romanische Philologie außer Französisch (Haupt- und Nebenfächer) i. d. F. vom 9. 2. 1976; vom Kultusministerium am 13. 10. 1977 genehmigt. Erhältlich P R 230 u. 231 (0,40 DM).

##### Studienfach Russistik

Studienplan für das Lehramt an Gymnasien vom 6. 4. 1976.

##### Studienfach Slavistik

Studienplan für das Fach Slavistik (Prüfungsabschluß Magister oder Promotion); in Bearbeitung.

##### Studienfach Griechisch

Studienplan für das Studienfach Griechisch für das Lehramt an Gymnasien; liegt dem Kultusministerium zur Genehmigung vor.

**Studienfach Latein**

Studienplan für das Studienfach Latein für das Lehramt an Gymnasien; liegt dem Kultusministerium zur Genehmigung vor.

**Studienfach Ägyptologie**

Studienplan für das Studienfach Ägyptologie; liegt dem Kultusministerium zur Genehmigung vor.

**Studienfach Archäologie**

Studienplan für das Fach Archäologie vom 20. 12. 1977; genehmigt vom Kultusministerium Rheinland-Pfalz am 17. 1. 1978.

**Studienfach Kunstgeschichte**

Studienplan für das Fach Kunstgeschichte; in Bearbeitung.

**Studienfächer Islamkunde, Islamische Philologie, Semitistik, Turkologie**

Studienplan für die Studienfächer Islamkunde, Islamische Philologie, Semitistik, Turkologie; vom 25. 2. 1977, veröffentlicht im Amtsblatt des Kultusministeriums von Rheinland-Pfalz, Nr. 26 vom 10. 11. 1977.

**Studienfach Indologie**

Studienplan für das Studienfach Indologie vom 9. 2. 1977; veröffentlicht im Amtsblatt des Kultusministeriums von Rheinland-Pfalz, Nr. 26 vom 10. 11. 1977.

**PRÜFUNGSORDNUNGEN, PRÜFUNGSÄMTER UND -AUSSCHÜSSE****Lehramt an Gymnasien**

**Prüfungsordnung:** „Ordnung der Wissenschaftlichen Prüfung für das Lehramt an Gymnasien“ vom 14. 6. 1974 i. d. F. vom 18. 3. 1977, veröffentlicht im Amtsblatt des Kultusministeriums Rheinland-Pfalz, Nr. 11/1974 und Nr. 6/1977; zu beziehen vom Verlag Emil Sommer, 6718 Grünstadt/Pfalz, oder über den Buchhandel; Bestell-Nr.: Sch 134.

Sprachkenntnisse in Französisch: Lateinkenntnisse sollen bis zum Beginn des Hauptstudiums nachgewiesen werden.

Auslandsaufenthalt: Nach Möglichkeit ein mindestens dreimonatiger Aufenthalt im französischen Sprachbereich.

Sprachkenntnisse in den Zusatzfächern Italienisch, Spanisch, Portugiesisch: Lateinkenntnisse sollen bis zum Beginn des Hauptstudiums nachgewiesen werden.

Russisch: Mindestens ein mehrwöchiger Auslandsaufenthalt in russischsprachiger Umgebung, wenn möglich in der Sowjet-Union, ist dringend anzustreben.

Sprachkenntnisse in Lateinisch: Griechischkenntnisse sollen von Kandidaten, die Griechisch nicht als zweites Fach studieren, bis zum Beginn des Hauptstudiums nachgewiesen werden.

Sprachkenntnisse in Griechisch: Lateinkenntnisse sollen von Kandidaten, die Lateinisch nicht als zweites Fach studieren, bis zum Beginn des Hauptstudiums nachgewiesen werden.

**Lehramt an Realschulen**

**Prüfungsordnung:** „Ordnung der Wissenschaftlichen Prüfung für das Lehramt an Realschulen“ vom 1. 3. 1976, veröffentlicht im Amtsblatt des Kultusministeriums Rheinland-Pfalz, Nr. 4/1976 vom 30. 3. 1976, Seite 69–94. Erhältlich zum Preis von 1,20 DM im Mainzer-Buchhandel und in der Uni-Pressestelle.

Sprachkenntnisse in Französisch: Lateinkenntnisse sind bis zum Beginn des 5. Semesters nachzuweisen.

Auslandsaufenthalt: Nach Möglichkeit ein mindestens dreimonatiger Aufenthalt in einem französischsprachigen Land.

**Prüfungsamt:** Landesprüfungsamt für das Lehramt an Schulen in Rheinland-Pfalz –  
Abt. 7 des Kultusministeriums Rheinland-Pfalz

Präsident: Dr. Emrich

Sprechzeiten im Kultusministerium: Di, Fr 9–12, Zi. 316, Tel. 16-45 25 und 45 26

Wissenschaftliche Prüfung für das Lehramt an Gymnasien:

Ministerialrat Safferling

Sprechzeiten im Kultusministerium: Di, Fr 9–12, Zi. 321, Tel. 16-45 30

Frau Scherlenzky

Sprechzeiten in der Universität: SB II, Zi. 03–341, Tel. 39-28 05, Mo, Di, Mi, Fr 10–12

Wissenschaftliche Prüfung für das Lehramt an Realschulen:

Ministerialrat Möller

Sprechzeiten im Kultusministerium: Di, Fr 9–12, Zi. 307, 16-45 29

Frau Gertrud Müller

Sprechzeiten in der Universität: SB II, Zi. 03–333, Tel. 39-28 04, Di–Fr 10–12

### Magister Artium

Ordnung der Akademischen Abschlußprüfung (Magisterprüfung) im Dekanat erhältlich.

Ordnung für die Magisterprüfung der Fachbereiche 11–16 der Johannes Gutenberg-Universität Mainz vom 13. 6. 1977, veröffentlicht im Staatsanzeiger für Rheinland-Pfalz vom 6. 2. 1978, Nr. 4, S. 77–81.

Sprachkenntnisse in Romanischer Philologie: Ausreichende Kenntnisse in mindestens zwei Fremdsprachen, davon muß eine Latein sein, zusätzlich Lesekenntnisse in einer zweiten romanischen Sprache (Hauptfach); für Nebenfach sind die zusätzlichen Lesekenntnisse nicht obligatorisch.

Sprachkenntnisse in Slavischer Philologie: Ausreichende Kenntnisse in zwei nichtslavischen Sprachen, zusätzlich Kenntnisse in Russisch und Altkirchenslavisch, einer südslavischen und einer westslavischen Sprache (Doppelfach); ausreichende Kenntnisse in zwei nichtslavischen Sprachen, zusätzlich Kenntnisse in Russisch und Altkirchenslavisch, einer südslavischen und einer westslavischen Sprache (Hauptfach); ausreichende Kenntnisse in zwei nichtslavischen Sprachen, zusätzlich Russisch und Altkirchenslavisch (Nebenfach).

Sprachkenntnisse in Lateinischer Philologie und Griechischer Philologie: Großes Latinum und ausreichende Kenntnisse in Griechisch (Haupt- und Nebenfach).

Sprachkenntnisse in Klassischer Archäologie, Kunstgeschichte: Ausreichende Kenntnisse in zwei Fremdsprachen, davon muß eine Latein (Großes Latinum) sein.

Sprachkenntnisse in Islamischer Philologie, Islamkunde, Semitistik, Turkologie: Englisch- und Französischkenntnisse, Teilnahme an einem zweisemestrigen Lateinkurs.

Sprachkenntnisse in Indologie: Ausreichende Kenntnisse in mindestens zwei Fremdsprachen, davon muß eine Latein sein. Im Hauptfach wird die Kenntnis des Sanskrit, des Mittelindischen und einer neuindischen Sprache verlangt. Für Nebenfächer genügt die Kenntnis einer Sprache, wenn klassisches Indisch gewählt wird. Liegt der Schwerpunkt des Nebenfächlers auf einer anderen Sprache, müssen durch Klausur hinreichende Sanskritkenntnisse nachgewiesen werden.

Sprachkenntnisse in Ägyptologie: Ausreichende Kenntnisse in mindestens zwei Fremdsprachen, Nachweis über Griechischkenntnisse in dem für die Lesung koptischer Texte erforderlichen Umfang (Hauptfach); ausreichende Kenntnisse in mindestens zwei Fremdsprachen (Nebenfach).

### Promotion

Promotionsordnung der Fachbereiche 11–16 vom 13. 6. 1977, veröffentlicht im Staatsanzeiger für Rheinland-Pfalz, Nr. 37 vom 26. 9. 1977, im Dekanat erhältlich (2,- DM).

Sprachkenntnisse in Romanischer Philologie: Ausreichende Kenntnisse in Latein und mindestens zwei romanischen Sprachen.

Sprachkenntnisse in Slavischer Philologie: Ausreichende Kenntnisse zweier nichtslavischer Sprachen und Russisch, Altkirchenslavisch, einer südslavischen und einer westslavischen Sprache (Doppel- und Hauptfach). Sprachkenntnisse im Nebenfach: Wie bei Magisterprüfung.

Sprachkenntnisse in Lateinischer und Griechischer Philologie, Ägyptologie: Wie bei Magisterprüfung.

Sprachkenntnisse in Klassischer Archäologie: Großes Latinum und ausreichende Kenntnisse in Griechisch.

Sprachkenntnisse in Kunstgeschichte: Kenntnisse zweier moderner Fremdsprachen, des Lateins und bei byzantinischer Kunstgeschichte auch des Griechischen.

Sprachkenntnisse in Islamischer Philologie, Islamkunde: Kenntnisse in Latein, Französisch, Englisch.

Sprachkenntnisse in Semitistik: Kenntnisse in Latein, Französisch und Englisch.

Sprachkenntnisse in Turkologie: Kenntnisse in Latein, Englisch, Französisch.

Sprachkenntnisse in Indologie: Kenntnisse des Lateinischen und Griechischen sind bei der Wahl als Hauptfach, Kenntnisse des Lateinischen bei der Wahl als Nebenfach nachzuweisen. Im Hauptfach wird die Kenntnis des Sanskrit, des Mittelindischen und einer neuindischen Sprache verlangt. Für Nebenfächer genügt die Kenntnis einer Sprache, wenn Klassisches Indisch gewählt wird. Liegt der Schwerpunkt des Nebenfächlers auf einer anderen Sprache, müssen durch eine Klausur hinreichende Sanskritkenntnisse nachgewiesen werden.

### Zusätzliche Informationen für Studierende der Romanischen Philologie

Anmeldung der in Mainz Neuimmatrikulierten beim Romanischen Seminar (Haupt- und Nebenfach) durch Lösen der Seminarmitgliedskarte und Ausstellen einer Karteikarte unter Vorlage des Studienbuchs, der Zulassungsbescheinigung, des Abiturzeugnisses, eines Paßfotos und der bisher erworbenen Scheine ab Mo. 2. 10. 1978, 10–12, R 230.

Rückmeldung der übrigen Studierenden durch Erneuerung der Seminarmitgliedskarte unter Vorlage des Computerabschnitts Di, 10. 10., Do, 12. 10., Mo, 16. 10., Di, 17. 10., Do, 19. 10., Fr, 20. 10., (Nachzügler Do, 26. 10., u. Do, 2. 11.) jeweils 9.30–12.30, Mi, 11. 10., u. Mi, 18. 10. 1978, 14.30–16.30 in der Bibliothek des Romanischen Seminars (P R 237).

Studienpläne, Merkblätter (frz. Sprachpraxis, Latinum, mdl. Prüfung MA u. Promotion, Studium der Lit.-Wiss., Hispanistik, Italianistik) außerdem erhältlich im Anschluß an die Einführungsveranstaltung am 11. 10. 1978, 11–13, R 226.

Die genannten Termine sind unbedingt einzuhalten.

Anerkennung von Scheinen

durch den Geschäftsführenden Direktor nach Vorklärung in P R 231.

Einschreibung in die Listen für

– Phonetik	Do, 12. 10.,	9–10,	P 108
– Aufsatz (ab 2. Sem.) und Sprechfertigkeit Grundstudium	Do, 12. 10.,	10–12,	P 108
– Aufsatz Hauptstudium	Do, 12. 10.,	10–12,	P 107

### Zusätzliche Informationen für Studierende der Russistik

Ferienkurse für Absolventen des Intensivkurses: Ritschel, Schitikova, 2.–14. 10. 1978.

Betreuung der Examenskandidaten in der vorlesungsfreien Zeit: Dr. Tsurikov, Termine n. V.  
Sonstige Russischferienkurse für Anfänger und Fortgeschrittene: Dr. Staffa, 11.–30. 9. 1978

### KOMMENTAR ZU DEN LEHRVERANSTALTUNGEN

**Romanistik:** Kommentar liegt ab 11. 7. 1978 vor; erhältlich in P Zi. 203/231;  
Schutzgebühr 0,50 DM

**Slavistik, Russistik:** Kommentar hängt ab 15. 7. 1978 am Schwarzen Brett „Slavistik“ aus.

**Griechisch und Latein:** Kommentar liegt ab September 1978 vor; erhältlich in P Zi. 340

### ANSCHRIFT DER FACHSCHAFTEN

Romanistik, Welderweg 18 (Philosophicum), R 227

Slavistik, Welderweg 18 (Philosophicum), R 227

Indologie, Welderweg 18 (Philosophicum)

Klassische Philologie, Welderweg 18 (Philosophicum)

Orientkunde, Welderweg 18 (Philosophicum)

Kunstgeschichte, Binger Straße 26

## Wissenschaftliche Einrichtungen

Integrierte wissenschaftliche Einrichtungen mit eigener Leitung, ohne eigene Verwaltung.

**Romanisches Seminar**, Welderweg 18 (Philosophicum)

Geschäftsführung: Prof. R. Andrianne, Tel. 39-22 49,

Sekretariat: E. Ackermann (Geschäftszimmer), Tel. 39-22 49, R 231, B. Heinrichs, Tel. 39-28 16, R 230

Professoren: D. Janik, Tel. 39-24 32, H. Kröll, Tel. 39-28 16, Dr. J. Riesz, Tel. 39-26 51, Prof. K. Ringger, Tel. 39-26 50, W. Th. Elwert, em., Tel. 39-22 49, E. Jarno, em., App. 33 97

Wiss. Mitarbeiter: Dr. B. Ciocchini, App. 44 39, G. Dörr, Tel. 39-24 32, B. Dufeu, Tel. 39-23 60, D. Endepols, App. 33 97, I. González, Tel. 39-24 32, D. Hurson, Tel. 39-28 17, Akad. Oberrätin W. Imo, App. 33 97, M. Mehlis, App. 33 97, Akad. Dir. J. Nels, T. 39-28 17, L. Pérez-González, App. 44 39, A. Peterschmitt, Tel. 39-28 17, E. Radtke, Tel. 39-24 32, F. Scherwinsky, Tel. 39-23 60, G. Schmidt, App. 44 39, Akad. Oberrat Dr. M. Scotti-Rosin, Tel. 39-28 16, M. F. Silva-Brummel, App. 44 39, Akad. Oberrat Prof. Dr. M. Tietz, Tel. 39-26 51

Lehrbeauftragter: Dr. N. Becker, App. 44 39

Bibliothek: M. Faßbender, Tel. 39-28 18, N. N., Tel. 39-28 18

**Institut für Slavistik**, Welderweg 18 (Philosophicum)

Leitung: Prof. E. Reißner, Tel. 39-28 06, Sekretariat: L. Schmeltzer, R 31, Tel. 39-28 07

Professoren: W. Girke, Tel. 39-28 10

Wiss. Mitarbeiter: N. N., Tel. 39-28 08, Dr. B. Palme, Dr. J. Peters, R. Ritschel, Tel. 39-28 09, V. Schitikova, Akad. Oberrätin Dr. A. Slupski, Tel. 39-28 10, Akad. Oberrat Dr. E. Staffa, Tel. 39-28 15, Dr. A. Tsurikov, Tel. 39-28 15, Chr. Tuschinsky, Tel. 39-28 09

Lehrbeauftragter: V. Kořenský, Tel. 39-28 09

**Seminar für Klassische Philologie**, Welderweg 18 (Philosophicum)

Leitung: Prof. Dr. J. Blänsdorf, Tel. 39-26 14

Professoren: W. Marg, em., Tel. 39-22 35, W. Nicolai, Tel. 39-26 65, K. Sallmann, Tel. 39-27 85, A. Spira, Tel. 39-27 84, A. Thierfelder, em., Tel. 39-22 35, A. Wlosok, Tel. 39-22 35, N. N. Zi. 332, Tel. 39-26 66

Wiss. Mitarbeiter: Dr. M. Giesche, Tel. 39-22 35, Akad. Dir. Dr. G. Kurz, Tel. 39-27 86, Akad. Rat Dr. D. Müller, Tel. 39-27 86, Akad. Rat Dr. U. Reinhardt, Tel. 39-27 87

**Abteilung Ägyptologie**, Welderweg 18 (Philosophicum)

Leitung: N. N. Tel. 39-24 38



**Institut für klassische Archäologie, Welderweg 18 (Philosophicum)**

Direktor: Prof. Dr. R. Fleischer, Tel. 39-25 87, Sekretariat: R. Kerbeck, R 359, Tel. 39-27 53,

Professoren: F. Brommer, em., App. 33 89, N. N., Tel. 39-27 54

Wiss. Mitarbeiter: Dr. D. Kemp-Lindemann, Tel. 39-27 53, Dr. U. Höckmann

Fotolabor: B. Dombrowski, App. 34 23

**Kunstgeschichtliches Institut, Binger Straße 26**

Leitung: Prof. F. Fischer, Tel. 39-22 58, 39-28 95, Sekretariat: Ulla Heinzmann, Tel. 39-22 58, 39-28 95

Professoren: F. Arens, a. D., H. Biermann, Tel. 39-28 95, R. Hamann-Mac Lean, em.

Privatdozent: Prof. Dr. O. Feld, Tel. 39-22 58

Wiss. Mitarbeiter: Akad. Oberrat Prof. Dr. H.-J. Imiela, Tel. 39-22 58, Dr. H. Körner, Tel. 39-22 58, Dr. L. Schüßler, Tel. 39-22 58

Fotolabor: H. Zapp, Tel. 39-22 58

**Seminar für Orientkunde, Welderweg 18 (Philosophicum)**

Leitung: Prof. Dr. H. Horst, Tel. 39-27 80, Sekretariat: Edith Tobien, P Zi. 312, Tel. 39-27 80

Professoren: J. Benzing, App. 34 00, L. Johanson, H.-J. Kornrumpf, Helga Venzlaff, Tel. 39-27 79 und App. 43 80

Wiss. Mitarbeiter: Linde Jost, Tel. 39-27 79

Lehrbeauftragte: Dr. Al-Bayati, Dr. Erdmann, Prof. Dr. H. R. Singer, Dr. B. Scherner

**Seminar für Indologie, Welderweg 18 (Philosophicum)**

Leitung: Prof. G. Buddruss, Tel. 39-26 47, Sekretariat: G. Lezuo, P Zi. 318, Tel. 39-26 47

Professor: O. v. Hinüber, Tel. 39-26 47

Wiss. Mitarbeiter: R. Söhnen, Tel. 39-26 47 und App. 43 80, W. Schmitt, Tel. 39-26 47

## Personaleil

**A) Bedienstete der Universität****PROFESSOREN****a) Hauptamtliche Professoren**

ANDRIANNE, René, Dr. phil., Französische Literaturgeschichte  
Göttelmannstraße 12, 65 Mainz, Tel. 8 98 44  
Sprechstunden: Do 9–11, P R 229, Tel. 39-22 49

ARENS, Fritz, Dr. phil., Mittlere und neuere Kunstgeschichte, a. D.  
In den Gärten 11, 65 Mainz-Bretzenheim

BENZING, Johannes, Dr. phil., Islamische Philologie und Islamkunde  
Binger Straße 57, 6501 Heidesheim, Tel. (0 61 32) 54 01  
Sprechstunden: nach den Vorlesungen, App. 34 00

BIERMANN, Hartmut, Dr. phil., Mittlere und neuere Kunstgeschichte  
Göttelmannstraße 41, 65 Mainz, Tel. 8 97 21  
Sprechstunden: vor der Übung, Tel. 39-28 95

- BLÄNSDORF, Jürgen, Dr. phil., Klassische Philologie  
Südring 71, 65 Mainz 22, Tel. 3 59 44  
Sprechstunden: Di, Do 10–11; Studienstiftung: Di 11–12, Zi. 346, Tel. 39-26 14
- BROMMER, Frank, Dr. phil., Klassische Archäologie, emeritiert  
Dijonstraße 18, 65 Mainz, Tel. 3 21 14
- BUDDRUS, Georg, Dr. phil., Indologie  
Am Judensand 45, 65 Mainz-Gonsenheim, Tel. 3 25 00  
Sprechstunden: nach den Vorlesungen, Tel. 39-26 47
- ELWERT, W. Theodor, Dr. phil., Romanische Philologie, emeritiert  
Oberer Laubenheimer Weg 13, 65 Mainz, Tel. 8 27 73  
Sprechstunden: Mi 11–12, P R 229, Tel. 39-22 49
- FISCHER, Friedhelm, Dr. phil., Allgemeine Kunstgeschichte  
Heidesheimer Straße 15, 6507 Ingelheim, Tel. (0 61 32) 74 56  
Sprechstunden: n. V., Tel. 39-22 58
- FLEISCHER, Robert, Dr. phil., Klass. Archäologie  
Münsterstraße 19/327, 65 Mainz  
Sprechstunden: n. V., Tel. 39-25 87
- GIRKE, Wolfgang, Dr. phil., Slavische Sprachwissenschaft  
Weidmannstraße 15, 65 Mainz  
Sprechstunden: n. V., Tel. 39-28 10
- HAFNER, Germann, Dr. phil., Klassische Archäologie, a. D.  
Am Eselsweg 66, 65 Mainz-Bretzenheim, Tel. 3 49 45
- HAMANN-MACLEAN, Richard, Dr. phil., Allgemeine Kunstgeschichte, emeritiert  
Niklas-Vogt-Straße 14, 65 Mainz, Tel. 8 29 16
- VON HINÜBER, Oskar, Dr. phil., Indologie  
Hegelstraße 45, 65 Mainz, Tel. 3 15 41  
Sprechstunden: nach den Vorlesungen, Tel. 39-26 47
- HORST, Heribert, Dr. phil., Islamische Philologie und Semitistik  
Am Schinnergraben 58, 65 Mainz-Hechtsheim, Tel. 5 89 58  
Sprechstunden: nach den Vorlesungen, Zi. 315, Tel. 39-27 80
- JANIK, Dieter, Dr. phil., Dr. h. c., Romanische Philologie  
An den Weiden 26, 65 Mainz-Drais, Tel. 7 82 16  
Sprechstunden: Mo 17–18, P R 233, Tel. 39-24 32
- JARNO, Edmond, Agrégé de l'Université, Französische Literaturgeschichte, emeritiert  
Lennebergplatz 12, 65 Mainz-Gonsenheim, Tel. 4 48 36  
Sprechstunden: Do 13–15, P R 225, Tel. 39-26 50
- KRÖLL, Heinz, Dr. phil., Romanische Philologie  
Frank-Wedekind-Straße 1, 62 Wiesbaden-Freudenberg, Tel. (0 61 21) 2 59 32  
Sprechstunden: Di 11–12, P R 232, Tel. 39-28 16
- MARG, Walter, Dr. phil., Klassische Philologie, emeritiert  
Oberer Laubenheimer Weg 15, 65 Mainz, Tel. 8 28 35  
Sprechstunden: n. V., Zi. 343, Tel. 39-22 35
- NEUMANN, Friedrich Wilhelm, Dr. phil., Slavistik, emeritiert  
Hultschiner Straße 9, 65 Mainz, Tel. 5 64 02
- NICOLAI, Walter, Dr. phil., Klassische Philologie  
Lennebergplatz 5, 65 Mainz-Gonsenheim, Tel. 4 43 60  
Sprechstunden: Mi 11–12 und n. V., Zi. 333, Tel. 39-26 65
- REISSNER, Eberhard, Dr. phil., Slavische Literaturwissenschaft  
Danziger Allee 19, 6203 Hochheim, Tel. (0 61 46) 22 71  
Sprechstunden: Di 16–17, Zi. 28, Tel. 39-28 06

- RIESZ, János, Dr. phil., Romanische Philologie  
Am Müllerwäldchen 6, 65 Mainz-Gonsenheim, Tel. 4 28 45  
Sprechstunden: Mo 11–12, SB II 03-241, Tel. 39-26 51
- RINGGER, Kurt, Dr. phil., Romanische Philologie  
Odenwaldstraße 9, 65 Mainz-Hechtsheim, Tel. 8 14 52  
Sprechstunden: Do 10–12, P R 228, Tel. 39-26 50
- SALLMANN, Klaus, Dr. phil., Klassische Philologie  
Hermann-Hesse-Straße 110, 65 Mainz-Lerchenberg, Tel. 7 16 00  
Sprechstunden: Fr 11–13, Zi. 338, Tel. 39-27 85
- SPIRA, Andreas, Dr. phil., Klassische Philologie  
Heidesheimer Straße 40, 65 Mainz-Gonsenheim, Tel. 4 43 48  
Sprechstunden: Mi 10–11, Zi. 336, Tel. 39-27 84
- THIERFELDER, Andreas, Dr. phil., Klassische Philologie, emeritiert  
Liegnitzer Straße 1, 65 Mainz, Tel. 5 66 71  
Sprechstunden: n. V., Zi. 343, Tel. 39-22 35
- VENZLAFF, Helga, Dr. phil., Islamkunde und Islamische Philologie  
Tucholskyweg 13, 65 Mainz-Lerchenberg, Tel. 7 18 76  
Sprechstunden: nach den Vorlesungen, Tel. 39-27 79
- WISSEMANN, Heinz, Dr. phil., Slavische Philologie, emeritiert  
Kettelerstraße 43, 65 Mainz-Finthen, Tel. 4 02 13
- WLOSOK, Antonie, Dr. phil., Klassische Philologie  
Elsa-Brandström-Straße 19, 65 Mainz-Gonsenheim, Tel. 68 15 84  
Sprechstunden: Di 11–12 u. n. V., Zi. 341, Tel. 39-22 35

#### b) Habilitierte Bedienstete

- FELD, Otto, Dr. phil., Privatdozent, Kunstgeschichte, bes. frühchristliche und byzantinische Kunst  
Im Münchfeld 23, 65 Mainz, Tel. 3 21 39  
Sprechstunden: Di 10–12, Tel. 39-22 58
- IMIELA, Hans-Jürgen, Dr. phil., Akad. Oberrat, Allgemeine Kunstgeschichte  
Berliner Straße 31, 65 Mainz, Tel. 5 10 37  
Sprechstunden: Mi 9–12, Tel. 39-22 58
- TIETZ, Manfred, Dr. phil., Akad. Oberrat, Romanisches Seminar  
Fasanenstraße 32, 6501 Zornheim, Tel. (0 61 36) 12 03  
Sprechstunden: Mo 16–17.30, SB II, 03–241, Tel. 39-26 51

#### WISSENSCHAFTLICHE MITARBEITER

- CIOCCHINI, Brunella, Dr. phil., Wiss. Ang., Romanisches Seminar  
Am Gonsenheimer Spieß 18, 65 Mainz, Tel. 3 71 53  
Sprechstunden: Mi 13–14, SB II 03-231, App. 44 39
- DÖRR, Gerhard, Wiss. Ang., Romanisches Seminar  
Kehlweg 17, 65 Mainz-Gonsenheim, Tel. 9 99 41  
Sprechstunden: Fr 10–11, P R 235, Tel. 39-24 32
- DUFEU, Bernard, Wiss. Ang., Romanisches Seminar  
Rilkeallee 187, 65 Mainz-Lerchenberg, Tel. 7 35 44  
Sprechstunden: nach den Übungen, P R 226, Tel. 39-23 60
- ENDEPOLIS, Daniella, Wiss. Ang., Romanisches Seminar  
Lahnstraße 16, 62 Wiesbaden, Tel. (0 61 21) 40 12 76  
Sprechstunden: nach den Übungen, P R 234, App. 33 97
- GIESCHE, Maria, Dr., Wiss. Ang., Seminar für Klassische Philologie  
Hans-Böckler-Straße 83, 65 Mainz-Bretzenheim, Tel. 3 52 67  
Sprechstunden: Di 10–12, Zi. 343, Tel. 39-22 35

- GONZÁLEZ, Inés, Wiss. Ang.  
Rathausstraße 63–65, 5. OG., 6806 Viernheim, Tel. (0 62 04) 7 25 84  
Sprechstunden: Di 13–15, P R 233, Tel. 39-24 32
- HÖCKMANN, Ursula, Wiss. Mitarbeiterin, Institut für Klass. Archäologie, Zi. 356
- HURSON, Didier, Lektor für Französisch, Romanisches Seminar  
Betzelstraße 21, 65 Mainz  
Sprechstunden: nach den Übungen, P R 236, Tel. 39-28 17
- IMIELA, Hans-Jürgen, Dr. phil., Akad. Oberrat, Prof., Kunstgeschichtliches Institut  
Berliner Straße 31, 65 Mainz, Tel. 5 10 37  
Sprechstunden: Mi 9–12, Tel. 39-22 58
- IMO, Wiltrud, Akad. Oberrätin, Romanisches Seminar  
Südring 98, 65 Mainz-Bretzenheim, Tel. 3 62 04  
Sprechstunden: nach den Übungen, P R 234, App. 33 97
- JOST, Linde, M. A. Wiss. Ang., Seminar für Orientkunde  
Am Taubertsberg 4, 65 Mainz, Tel. 38 38 63  
Sprechstunden: Mo–Fr 10–12, Zi. 309, Tel. 39-27 79
- KEMP-LINDEMANN, Dagmar, Dr. phil., Wiss. Mitarbeiter, Institut für Klassische Archäologie  
Zi. 357, Tel. 39-27 53
- KÖRNER, Hans, Dr. phil., Wiss. Ang., Kunstgeschichtliches Institut,  
Binger Straße 26, Tel. 39-22 58
- KURZ, Gebhard, Dr. phil., Akad. Direktor, Seminar für Klassische Philologie  
Hans-Böckler-Straße 70, 65 Mainz-Bretzenheim, Tel. 36 11 41  
Sprechstunden: Do 11–12, Zi. 330, Tel. 39-27 86
- MEHLIS, Mireille, Wiss. Ang., Romanisches Seminar  
Staatsrat-Schwamb-Straße 64, 6509 Udenheim, Tel. (0 67 37) 2 31  
Sprechstunden: nach den Übungen oder n. V., P R 234, App. 33 97
- MÜLLER, Dietram, Dr. phil., Akad. Rat, Seminar für Klassische Philologie  
Gustav-Freytag-Straße 25, 62 Wiesbaden, Tel. (0 61 21) 37 06 91  
Sprechstunden: Do 10–11, Zi. 330, Tel. 39-27 86
- NELS, Jean, Akad. Direktor, Romanisches Seminar  
Peter-Weyer-Straße 75, 65 Mainz-Hechtsheim, Tel. 5 96 20  
Sprechstunden: Mi 10–11 u. im Anschluß an die Übungen, P R 236, Tel. 39-28 17
- PALME, Branka, Dr. phil., Wiss. Ang., Institut für Slavistik  
Rosmerthastraße 80, 6501 Mainz-Finthen, Tel. 9 97 32  
Sprechstunden: nach den Übungen, R 38b, Tel. 39-28 15
- PÉREZ-GONZÁLEZ, Lilia, Licenciada en Filosofía y Letras, Wiss. Ang., Romanisches Seminar  
Hans-Böckler-Straße 47, 65 Mainz-Bretzenheim, Tel. 3 58 80  
Sprechstunden: Mo 16–17, SB II 03-231, App. 44 39
- PETERS, Johanne, Dr. phil., Wiss. Ang., Institut für Slavistik  
Laubenheimer Straße 40, 65 Mainz-Weisenau, Tel. 8 13 16  
Sprechstunden: Do 10–12, Zi. 38b, Tel. 39-28 15
- PETERSCHMITT, Alfred, Wiss. Ang., Romanisches Seminar  
Heckenweg 18, 53 Bonn-Holzlar, Tel. (0 22 21) 48 19 60  
Sprechstunden: nach den Übungen, P R 236, Tel. 39-28 17
- RADTKE, Edgar, Wiss. Mitarbeiter, Romanisches Seminar  
Ricarda-Huch-Straße 11, 65 Mainz, Tel. 38 23 18  
Sprechstunden: Di 11–12, P R 235, Tel. 39-24 32
- REINHARDT, Udo, Dr. phil., Akad. Rat, Seminar für Klassische Philologie  
Weyerstraße 4, 655 Bad Kreuznach 1, Tel. (06 71) 2 82 41  
Sprechstunden: Fr 10–11, Zi. 334, Tel. 39-27 87

- RITSCHER, Rudolf, Wiss. Ang., Institut für Slavistik  
Unterlindau 72, 6 Frankfurt 1, Tel. (06 11) 72 67 33  
Sprechstunden: nach den Übungen, Zi. 21, Tel. 39-28 09
- SCHERWINSKY, Felix, Wiss. Mitarbeiter, Romanisches Seminar  
Hauptstraße 31, 6229 Schlangenbad/Ts. 3, Tel. (0 61 29) 94 76  
Sprechstunden: Mo 11–13, P R 226, Tel. 39-23 60
- SCHITIKOVA, Valeria, Wiss. Mitarbeiterin, Institut für Slavistik  
Elsa-Brandström-Straße 13, 75 Karlsruhe 41, Tel. (07 21) 47 35 16  
Sprechstunden: Do 11–12, Zi. 38b, Tel. 39-28 15
- SCHMIDT, Gerhard, Dr. phil., Wiss. Ang., Romanisches Seminar  
Rüdesheimer Straße 1, 62 Wiesbaden, Tel. (0 61 21) 4 73 02  
Sprechstunden: Mi 10–11, Do 15–16, SB II 03-233, App. 44 39
- SCHMITT, Walter, Wiss. Ang., Seminar für Indologie  
Jacob-Steffan-Straße 12, 65 Mainz, Tel. 3 13 93  
Sprechstunden: nach den Übungen, Tel. 39-26 47
- SCHÜSSLER, Luise, Dr. phil., Wiss. Ang., Kunstgeschichtliches Institut, Tel. 39-22 58  
Niklas-Vogt-Straße 14, 65 Mainz, Tel. 8 29 65
- SCOTTI-ROSIN, Michael, Dr. phil., Akad. Oberrat, Romanisches Seminar  
Im Münchfeld 9, 65 Mainz, Tel. 3 22 66  
Sprechstunden: Do 10–12, P R 232, Tel. 39-28 16
- SILVA-BRUMMEL, Maria Fernanda, Licenciada in Filologia Germànica, Romanisches Seminar  
Hegelstraße 45 XV, 65 Mainz, Tel. 38 15 14  
Sprechstunden: Di 15–16, SB II 03-231, App. 44 39
- SLUPSKI, Annemarie, Dr. phil., Akad. Oberrätin, Institut für Slavistik  
Kehlweg 17, 65 Mainz-Gonsenheim, Tel. 9 01 18  
Sprechstunden: n. V., Zi. 27, Tel. 39-28 10
- SÖHNEN, Renate, Wiss. Mitarbeiterin, Seminar für Indologie  
Am Fort Gonsenheim 95, 65 Mainz, Tel. 3 29 51  
Sprechstunden: Di, Do 9–11, Zi. 308, Tel. 39-26 47 und App. 43 80
- STAFFA, Ernst, Dr. phil., Akad. Oberrat, Diplom-Übersetzer, Russische Sprache,  
Institut für Slavistik  
Schwalbacher Straße 34, 6228 Eltville, Tel. (0 61 23) 35 85  
Sprechstunden: nach den Übungen, Raum 37b, Tel. 39-28 15
- TIETZ, Manfred, Dr. phil., Akad. Oberrat, Professor, Romanisches Seminar  
Fasanenstraße 32, 6501 Zornheim, Tel. (0 61 36) 12 03  
Sprechstunden: Mo 16–17.30, SB II 03–243, Tel. 39-26 51
- TSURIKOV, Alexey, Dr. phil., Wiss. Ang., Institut für Slavistik  
Hauptstraße 17, 5449 Bubach, Tel. (0 67 66) 3 84  
Sprechstunden: nach den Übungen, Zi. 37b, Tel. 39-28 15
- TUSCHINSKY, Christian, M. A., Wiss. Mitarbeiter, Institut für Slavistik  
Am sonnigen Hang 35, 65 Mainz-Marienborn, Tel. 36 24 38  
Sprechstunden: Mi 10–12, Zi. 21, Tel. 39-28 09

## B) Lehrbeauftragte und Nichtbedienstete Lehrkräfte

### HONORARPROFESSOREN

- BÖHNER, Kurt, Dr. phil., Geschäftsführender Direktor des Römisch-Germanischen Zentralmuseums, Mainz, Frühmittelalterliche Archäologie  
Georg-Büchner-Straße 29, 65 Mainz-Hechtsheim

BORNHEIM GEN. SCHILLING, Werner, Dr. phil., Landeskonservator von Rheinland-Pfalz,  
Denkmalpflege  
Uhlandstraße 14, 62 Wiesbaden  
Sprechstunden: Landesamt für Denkmalpflege, Fischtorplatz 23, 65 Mainz,  
Tel. 2 17 73

KLUMBACH, Hans, Dr. phil., Direktor am Römisch-Germanischen Zentralmuseum Mainz,  
Römisch-Germanische Archäologie  
Schneckenburgerstraße 11, 65 Mainz, Tel. 8 28 29

### LEHRBEAUFTRAGTE

AL-BAYATI, Mehdi, Dr. phil., Dipl.-Übersetzer, Sprachen und Literaturen nationaler Minderheiten im Irak, Modernes Arabisch (Sprachlehranlage)  
Riederbergstraße 50, 62 Wiesbaden, Tel. (0 61 21) 52 28 71

BECKER, Norbert, Dr. phil., Studiendirektor, Didaktik des Französischen  
Altkönigstraße 62, 65 Mainz-Marienborn, Tel. 3 39 34  
Sprechstunden: Mo 15–16, SB II 03-233, App. 44 39

BIDIAN, Augustin-Alexandru, Dr., Lektor für Rumänisch  
Frauenlobstraße 67, 65 Mainz, Tel. 6 10 58

BORRÁS KUNZ, Maria José, Kurse für Hörer alle Fachbereiche (Spanisch)  
Südring 307, 65 Mainz-Bretzenheim

CIOLEK, Thomas, Studienrat, Freies und gebundenes Zeichnen  
Niederwaldstraße 51, 62 Wiesbaden

ERDMANN, Hanna, Dr. phil., Islamische Kunstgeschichte  
Johann-Sebastian-Bach-Straße 6, 62 Wiesbaden, Tel. (0 61 21) 52 74 27  
Sprechstunden: nach der Vorlesung

GEISSLER, Veit, Dipl.-Ing., Oberbaurat, Architektonisches Zeichnen und Bauaufnahme  
Rheinallee 33, 6501 Bodenheim

KOŘENSKÝ, Vladislav, Tschechische Sprache  
Trierer Straße 43, 664 Merzig a. d. Saar, Tel. (0 68 61) 22 75  
Sprechstunden: nach den Übungen, Zi. 21, Tel. 39-28 09

POTES SALAZAR, Libia, Kurse für Hörer aller Fachbereiche (Spanisch)  
Straße der Republik 9, 6227 Oestrich-Winkel

SCHERNER, Bernd, Dr. phil., Islamische Philologie und Islamkunde  
Hegelstraße 45, 65 Mainz

SINGER, Hans-Rudolf, Dr. phil., o. Prof. am FB 23, Angewandte Sprachwissenschaft,  
Germersheim, Semitistik  
Bahnhofstraße 6, 6728 Germersheim, Tel. (0 63 47) 12 14

SURANYI, Imre, Dr. phil., Ungarische Sprache  
Auf der Lindenhöhe 23, 6 Frankfurt/M., Tel. (06 11) 51 50 17  
Sprechstunden: n. V., siehe auch FB 16

### NICHTBEDIENTETE PROFESSOREN

JOHANSON, Lars, Dr. phil., Turkologie  
Batsman Nahls Gränd 3, S-16360 Spanga

KORN RUMPF, Hans-Jürgen, Dr. phil., Islamische Philologie und Islamkunde  
Paracelsusstraße 10, 7513 Stutensee 4, Tel. (0 72 49) 69 92

## Lehrveranstaltungen

### ROMANISCHE PHILOLOGIE

Einführung in das Studium (verpflichtend für alle Neuimmatrikulierten):  
Mittwoch, 11. Oktober 1978, 9–11, P 1

### FRANZÖSISCH

#### Vorlesungen

- |     |  |                 |
|-----|--|-----------------|
| 001 | Histoire des idées en France de 1930 à 1960<br>2-std., Do 11–13, P 10  | R. Andrianne    |
| 002 | Die französische Literatur von 1850 bis 1885<br>(Parnass, Realismus)<br>2-std., Mi 10–11, P 5, Do 10–11, P 3   | W. Th. Elwert   |
| 003 | Einführung in die keltischen Sprachen (bes. für Romanisten und Anglisten)<br>2-std., Di 16.30–18, P 2  | W. Th. Elwert   |
| 005 | Le théâtre au XVIIIe siècle<br>(Lesage, Crébillon, Dancourt, Néricault-Destouches, Marivaux, Voltaire, Diderot, Beaumarchais, Ducis, Carmontelle)<br>1-std., Do 11–12, P 108   | E. Jarno        |
| 006 | La littérature mondaine au grand siècle<br>(épistoliers, mémorialistes, moralistes)<br>(Voiture, Balzac, Mme de Sévigné, Mme de Maintenon, Card. de Retz, La Rochefoucauld, La Bruyère)<br>3-std., Do 15–17, Fr 10–11, P 108 | E. Jarno        |
| 007 | Grundfragen der romanischen Sprachgeographie unter besonderer Berücksichtigung des Französischen<br>2-std., Mo, Di 12–13, P 204 (Beginn: 24. Oktober 1978)   | H. Kröll        |
| 008 | Pastorale Literatur in Italien und Frankreich vom 16. zum 17. Jahrhundert<br>2-std., Mo 9–11, P 108  | J. Riesz        |
| 009 | La linguistique médiévale<br>2-std., Di 11–12, P 4, Mi 11–12, P 11   | K. Ringger      |
| 010 | Einführung in die französische Phonetik (verpflichtend für alle Teilnehmer der praktischen Kurse und für alle Erstimmatrikulierten)<br>1-std., Di 8–9, P 1   | B. Dufeu        |
| 011 | La vie culturelle en France au XXe siècle<br>1-std., Mi 10–11, P 7   | A. Peterschmitt |

#### Seminare (Voraussetzung: Abgeschlossenes Grundstudium)

- |     |  |               |
|-----|--|---------------|
| 016 | Marcel Proust: „Du côté de chez Swann“<br>2-std., Mi 9–11, P 108   | R. Andrianne  |
| 017 | Louis Aragon: L'oeuvre romanesque<br>2-std., Mi 11–13, P 107   | R. Andrianne  |
| 018 | Stilgeschichte der französischen Prosa vom 16.–19. Jahrhundert<br>2-std., Mi 17–19, P 7  | W. Th. Elwert |
| 019 | Les oeuvres des principaux dramaturges du 18 <sup>e</sup> siècle (Marivaux, Voltaire, Beaumarchais)<br>2-std., Fr 11–13, P 108 | E. Jarno      |
| 020 | Grundfragen der romanischen Sprachgeographie<br>2-std., Di 15 s. t.–16.30, P 108   | H. Kröll      |

- |     |  |                      |
|-----|--|----------------------|
| 021 | Probleme der deutsch-französi-<br>schen Übersetzung<br>2-std., Mi 17 s. t.—18.30, P 208  | H. Kröll<br>B. Dufeu |
| 022 | Les chroniqueurs<br>2-std., Di 13.30—15, P 108   | K. Ringger           |
| 023 | Die Auseinandersetzung mit Technik und Industrie in der<br>französi-<br>schen Literatur seit Baudelaire<br>2-std., Do 8.30—10, P 3 | D. Janik             |

**Proseminare einführenden Charakters**

- |     |  |   |
|-----|--|---|
| 026 | Einführung in die Literaturwissenschaft<br>2-std., in 2 Parallelkursen<br>Kurs A: Di 9—11, P 108<br>Kurs B: Mi 8.30—10, P 101  | G. Dörr<br>G. Schmidt                           |
| 027 | Einführung in die Sprachwissenschaft<br>2-std., in 3 Parallelkursen<br>Kurs A: Mi 8.30—10, P 107<br>Kurs B: Mi 16 s. t.—17.30, P 202<br>Kurs C: Di 17 s. t.—18.30, P 7 | M. Scotti-Rosin<br>M. Scotti-Rosin<br>E. Radtke |
| 028 | Einführung ins Altfranzösische (Hauptstudium)<br>2-std., in 2 Parallelkursen<br>Kurs A: Do 13—15, P 101<br>Kurs B: Do 14.30—16, SB II 03-242                           | G. Schmidt<br>M. Tietz                          |

**Thematisch gebundene Proseminare**

(Voraussetzung: Besuch der einführenden Proseminare)

Listen und Themenvergabe in den jeweiligen Sprechstunden ab Ende des SS 1978

- |     |   |                 |
|-----|---|-----------------|
| 031 | Gide: „Paludes“<br>2-std., Di 11—13, P 108  | G. Dörr         |
| 032 | Textlinguistik<br>2-std., Di 9 s. t.—10.30, P 203   | E. Radtke       |
| 033 | Interpretation themengleicher französischer Gedichte<br>2-std., Do 8.30—10, P 108   | J. Riesz        |
| 034 | Das Romanwerk von Ferdinand Oyono<br>(zugleich Seminar im Institut für Ethnologie)<br>2-std., Di 16—18, P 109a  | J. Riesz        |
| 035 | Die Sprache der „bandes dessinées“<br>2-std., Fr 10—12, SB II 03-134  | F. Scherwinsky  |
| 036 | Die literarische Gestaltung typischer Lebenshaltungen:<br>der Arrivist, der Dandy, der Snob und der Ästhet in der<br>französi-<br>schen Literatur des 19. Jahrhunderts<br>2-std., Di 17—19, P 108 | G. Schmidt      |
| 037 | Ausgewählte Fragen zur angewandten Sprachwissenschaft<br>2-std., Do 8.30—10, P 101  | M. Scotti-Rosin |
| 038 | F. de Saussure: Cours de linguistique générale<br>2-std., Fr 10—12, SB II 03-242  | M. Scotti-Rosin |
| 039 | Sprache und Sprachreflexion im Frankreich des 17. und 18.<br>Jahrhunderts (Vaugelas, Bouhours, Rivarol)<br>2-std., Do 16.30—18, SB II 03-242  | M. Tietz        |

**Übungen**

- |     |  |           |
|-----|--|-----------|
| 056 | Die Funktionen verschiedener Texttypen im Unterricht<br>1-std., Di 14—15, SB II 03-144 | N. Becker |
|-----|--|-----------|



- |     |  |                        |
|-----|--|------------------------|
| 057 | Französischer Literaturunterricht<br>(Grundsätzliches und Darstellung)<br>2-std., Mi 17–19, P 101  | N. Becker              |
| 058 | Repetitorium der neufranzösischen Grammatik<br>1-std., Di 14–15, P 104   | N. Becker              |
| 059 | Das Problem des Zentralismus und der Regionalisierung in<br>Frankreich<br>2-std., Fr 8.30–10, P 108  | G. Dörr                |
| 060 | Übungen zur synchronen und diachronen Betrachtung der<br>französischen Grammatik<br>2-std., Fr 11–13, P 203                                      | G. Dörr                |
| 061 | Les syndicats<br>2-std., Di 16–18, P 11  | D. Endepols            |
| 062 | Explication de textes de civilisation française<br>1-std., Do 11–12, P 108   | D. Endepols            |
| 063 | Explication de textes<br>2-std., in 2 Parallelkursen<br>Kurs A: Di 11–13, SB II 03-242<br>Kurs B: Do 14.30–16, P 4                               | D. Hurson<br>M. Mehlis |
| 064 | Einführung in die neuprovenzalische Sprache und Literatur<br>2-std., Di 18–20, SB II 03-242  | M. Mehlis              |
| 065 | Altfranzösische Lektüre: Die Geschichte Burgunds im 14. und<br>15. Jahrhundert im Zeugnis zeitgenössischer Chronisten<br>2-std., Do 11–13, P 107 | G. Schmidt             |

### Sprachpraktische Ausbildung

#### FRANZÖSISCH

##### GRUNDSTUDIUM

- |     |  |  |
|-----|--|--|
| 071 | Grundkurs: Übungen zu Wortschatz, Grammatik, Stilistik<br>und Übersetzung<br>(1.–4. Semester)<br>2-std., in 3 Parallelkursen<br>Kurs A: Di 12–14, P 110<br>Kurs B: Mi 8.30–10, P 106<br>Kurs C: Fr 9.30–11, SB II 03-152 | J. Nels<br>W. Imo<br>D. Hurson   |
| 072 | Übungen zur Sprechfertigkeit<br>I. mit Tonträgern<br>1-std., in 4 Parallelkursen<br>Kurs A: Mi 9–10, P 205<br>Kurs B: Do 13–14, P 205<br>Kurs C: Do 10–11, P 200<br>Kurs D: Do 12–13, P 205                              | D. Hurson<br>D. Hurson<br>D. Endepols<br>D. Endepols                   |
| 073 | II. mit Texten<br>1-std., in 5 Parallelkursen<br>Kurs A: Mi 10–11, P 107<br>Kurs B: Do 9–10, P 102<br>Kurs C: Do 10–11, SB II 03-242<br>Kurs D: Di 10–11, SB II 03-144<br>Kurs E: Mi 11–12, P 105                        | W. Imo<br>D. Hurson<br>D. Hurson<br>A. Peterschmitt<br>A. Peterschmitt |

- 074 Französischer Aufsatz  
(erst ab 2. Semester)  
2-std., in 4 Parallelkursen  
Kurs A: Di 10-12, P 107 W. Imo  
Kurs B: Mi 10-12, SB II 03-242 D. Hurson  
Kurs C: Di 13-15, SB II 03-242 D. Hurson  
Kurs D: Mi 11-13, SB II 03-144 D. Endepols
- 075 Deutsch-französische Übersetzungsübungen  
(ehemals Mittelkurs)  
2-std., in 3 Parallelkursen  
Kurs A: Di 14.30-16, P 208 M. Mehlis  
Kurs B: Mi 9-11, P 103 D. Endepols  
Kurs C: Do 17-19, P 10 M. Mehlis
- 076 Französische Grammatik  
1-std., in 3 Parallelkursen  
Kurs A: Di 11-12, P 5 A. Peterschmitt  
Kurs B: Mi 11-12, P 110 W. Imo  
Kurs C: Do 16-17, P 204 M. Mehlis
- 077 Praktische Übungen zur französischen Aussprache  
(Voraussetzung: vorausgegangener bzw. gleichzeitiger Besuch  
der Vorlesung zur Phonetik mit Klausur)  
1-std., in 5 Parallelkursen  
Kurs A: Mi 8-9, P 013 (SL)  
Kurs B: Mi 9-10, P 013 (SL)  
Kurs C: Mi 10-11, P 013 (SL)  
Kurs D: Do 8-9, P 013 (SL)  
Kurs E: Do 9-10, P 013 (SL)

GRUND- BZW. HAUPTSTUDIUM

- 081 Cours d'intonation française  
1-std., in 3 Parallelkursen  
Kurs A: Di 9-10, P 200  
Kurs B: Di 10-11, P 200  
Kurs C: Di 11-12, P 200 B. Dufeu
- 082 Exercices individuels au laboratoire de langues  
1-std., Di 12-13, P 013 (SL)  
1-std., Mi 14-15, P 013 (SL) B. Dufeu
- 083 Correction individuelle de la prononciation française  
1-std., Mi 15-16, P 05  
1-std., Do 10-11, P 05  
1-std., Do 11-12, P 05 B. Dufeu

HAUPTSTUDIUM

- 091 Kurse zur Sprechfertigkeit  
I. mit Tonträgern  
1-std., Di 15-16, P 205 D. Endepols
- 092 II. mit Texten  
1-std., Di 12-13, P 107 A. Peterschmitt
- 093 Französischer Aufsatz  
2-std., in 3 Parallelkursen  
Kurs A: Di 14-16, P 207 A. Peterschmitt  
Kurs B: Di 16-18, SB II 03-242 M. Mehlis  
Kurs C: Mi 11-13, P 12 J. Nels

- 094 Deutsch-französische Übersetzungsübungen  
(ehemals Oberkurs)  
Voraussetzung: Mittelkurs-Abschluß  
2-std., in 3 Parallelkursen  
Kurs A: Mo 12–14, P 110  
Kurs B: Mi 12 s. t.–13.30, P 11  
Kurs C: Di 16–18, P 10  
J. Nels  
A. Peterschmitt  
A. Peterschmitt
- 095 Französisch-deutsche Übersetzungsübungen an schwierigen  
Texten  
2-std., in 2 Parallelkursen  
Kurs A: Di 12 s. t.–13.30 P 102  
Kurs B: Do 10–12, P 102  
W. Imo  
J. Nels
- 096 Vorbereitungskurs auf den schriftlichen Teil des Staats-  
examens für das Lehramt an Realschulen:  
Aufsatz und Übersetzungen  
(Voraussetzung: Mittelkurs-Abschluß)  
2-std., Mo 12 s. t.–13.30, P 104  
W. Imo
- 097 Klausurenkurs: Deutsch-französische Übersetzungen  
(Voraussetzung: Oberkurs-Abschluß)  
2-std., in 2 Parallelkursen (14-tägl.)  
Kurs A für Studenten A–K: Mo 10–12  
Kurs B für Studenten L–Z: Mo 10–12, jeweils P 10 bzw. P 204  
J. Nels
- 098 Klausurenkurs: Französisch-deutsche Übersetzungen  
(Voraussetzung: Oberkurs-Abschluß)  
2-std., in 2 Parallelkursen (14-tägl.)  
Kurs A für Studenten A–K: Mo 10–12, P 10  
Kurs B für Studenten L–Z: Mo 10–12, P 10  
W. Imo
- 099 Klausurenkurs: Aufsatz  
(Voraussetzung: Oberkurs-Abschluß)  
4-std., (14-tägl.), Fr 14.30–18.30, SB II 03-242  
M. Mehliß
- 100 Dictée (Texte mittleren Schwierigkeitsgrades bis Staatsexamens-  
niveau)  
1-std., Di 14–15, P 202  
D. Endepols
- 101 Französische Grammatik für Fortgeschrittene  
Kurs A: Fr 11–13, SB II 03-152  
Kurs B: Fr 11–13, P 11  
J. Nels  
D. Hurson

## SPANISCH

### Vorlesungen

- 111 Der spanische Roman im 19. Jahrhundert  
2-std., Mo 14.30–16, SB II 03-242  
M. Tietz
- 112 El entremés, historia y evolución  
1-std., Mo 17–18, P 108 (Beginn: 23. Oktober 1978)  
L. Pérez González

### Seminar

- 116 „El mio Cid“. Sprachliche und literarische Einführung  
2-std., Di 8.30–10, P 106  
D. Janik

### Proseminare

- 121 Der Erzähler Juan Carlos Onetti (Uruguay)  
2-std., Fr 10–12, P 107  
D. Janik
- 122 Einführung in die Hispanistik  
2-std., Mo 18–20, SB II 03-242  
M. Tietz

**Übungen**

- |     |  |                             |
|-----|--|-----------------------------|
| 126 | Gramática española (con especial referencia al sistema verbal)<br>2-std., Do 13–15, P 108              | I. González                 |
| 127 | Estudio de algunos entremeses representativos<br>1-std., Mo 18–19, P 108<br>(Beginn: 23. Oktober 1978) | L. Pérez González           |
| 128 | Soziolinguistik des Galizischen und Katalanischen<br>2-std., Mi 17.30–19, SB II 03-242                 | M. Scotti-Rosin<br>M. Tietz |

**Sprachpraktische Ausbildung**

(nur für Studierende der Romanischen Philologie und Wirtschaftspädagogen sowie Studierende im Nebenfach – Magister und Promotion)

- |     |   |                   |
|-----|---|-------------------|
| 131 | Spanischer Sprachkurs I<br>3-std., in 2 Parallelkursen  | L. Pérez González |
|     | Kurs A: Mo 14–15, P 108,<br>Di 16–17, P 208,<br>Do 16–17, P 208   |                   |
|     | Kurs B: Di 14–15, P 104,<br>Do 17–18, P 101,<br>Fr 13–14, P 108   |                   |
| 132 | Spanischer Sprachkurs II<br>2-std., Mo 15–16, Do 13–14, P 108   | L. Pérez González |
| 133 | Spanischer Sprachkurs III<br>2-std., Di 15–16, P 202, Fr 14–15, P 108   | L. Pérez González |
| 134 | Spanischer Oberkurs: Deutsch-spanische Übersetzungsübungen<br>1-std., Do 14–15, P 108                                   | L. Pérez González |
| 135 | Lektüre moderner Texte in spanischer Sprache<br>(mit schriftlichen Übungen und Konversation)<br>1-std., Fr 15–16, P 107 | L. Pérez González |
| 136 | Deutsch-spanische Übersetzung mit Wiederholung der Grammatik<br>2-std., Di 10–12, P 208                                 | I. González       |

**ITALIENISCH****Vorlesung**

- |     |  |              |
|-----|--|--------------|
| 141 | Correnti e figure della letteratura italiana (I):<br>dalle origini a Dante (Beginn: 23. Oktober 1978)<br>1-std., Mo 13–14, P 107 | B. Ciocchini |
|-----|--|--------------|

**Seminare**

- |     |   |               |
|-----|---|---------------|
| 146 | Dantes „Vita nuova“<br>2-std., Do 17–19, P 107              | W. Th. Elwert |
|     | Aspetti della novella italiana<br>2-std., Di 8.30–10, P 107 | K. Ringger    |

**Proseminar**

- |     |  |          |
|-----|--|----------|
| 151 | Foscolo: „Ultime lettere di Jacopo Ortis“<br>(zugleich Einführung in das Studium der Italianistik)<br>2-std., Mo 18 s. t.–19.30, P 107 | J. Riesz |
|-----|--|----------|

**Übungen**

- 156 Lettura di un autore italiano contemporaneo: B. Ciocchini  
 V. Brancati, „Il vecchio con gli stivali“ e i racconti  
 1-std., Di 16–17, P 107 (Beginn: 24. Oktober 1978)
- 157 Dalle origini a Dante: lettura di testi scelti B. Ciocchini  
 1-std., Di 15–16, P 107 (Beginn: 24. Oktober 1978)

**Sprachpraktische Ausbildung**

- 161 Italienischer Sprachkurs I B. Ciocchini  
 (für Hörer aller Fachbereiche)  
 3-std., Mo, Di, Mi 14–15, P 3
- 162 Italienischer Sprachkurs II B. Ciocchini  
 2-std., Mo 15–17, P 2
- 163 Sprachlabor-Übungen in Verbindung mit dem italienischen B. Ciocchini  
 Sprachkurs II  
 1-std., Di 13–14, P 013 (SL)
- 164 Italienischer Sprachkurs III B. Ciocchini  
 2-std., Do 15–17, P 107
- 165 Italienischer Oberkurs: Deutsch-italienische Übersetzungs- B. Ciocchini  
 übungen  
 1-std., Do 14–15, P 107

**PORTUGIESISCH****Vorlesung**

- 171 O Romance de Ferreira de Castro M. Silva-Brummel  
 (Beginn: 24. Oktober 1978)  
 1-std., Di 13–14, P 108

**Übung**

- 176 Leitura comentada de textos de Ferreira de Castro M. Silva-Brummel  
 (Beginn: 25. Oktober 1978)  
 1-std., Mi 13–14, P 108

**Sprachpraktische Ausbildung**

- 181 Portugiesischer Sprachkurs I M. Silva-Brummel  
 (für Hörer aller Fachbereiche ohne oder mit geringen  
 Vorkenntnissen)  
 2-std., Mo 16–17, P 107, Di 16–17, P 203
- 182 Sprachlabor-Übungen in Verbindung mit dem portugiesischen M. Silva-Brummel  
 Sprachkurs I  
 1-std., Mi 12–13, P 200
- 183 Portugiesischer Sprachkurs II M. Silva-Brummel  
 (Fortsetzung des portugiesischen Sprachkurses I)  
 2-std., Mo 13–14, P 108, Di 14–15, P 107
- 184 Portugiesischer Sprachkurs III M. Silva-Brummel  
 (Fortsetzung des portugiesischen Sprachkurses II)  
 2-std., Mi 14–16, P 104
- 185 Portugiesischer Oberkurs (nur für Fortgeschrittene) M. Silva-Brummel  
 2-std., Mo 14–16, P 107

**RUMÄNISCH** (für Hörer aller Fachbereiche)

- |     |                                |              |              |
|-----|--------------------------------|--------------|--------------|
| 191 | Rumänisch für Anfänger         |              | A.-A. Bidian |
|     | 2-std., Do 11–13,              | SB II 03-242 |              |
| 192 | Rumänisch für Fortgeschrittene |              | A.-A. Bidian |
|     | 2-std., Fr 8.30–10,            | SB II 03-242 |              |

**SLAVISTIK****Einführungsveranstaltung für Studienanfänger:****Donnerstag, 12. Oktober 1978, 11–13 Uhr, P 10****Vorlesung**

- |     |                             |      |            |
|-----|-----------------------------|------|------------|
| 201 | Die russische Romantik      |      | E. Reißner |
|     | 2-std., Di 17–18, Do 16–17, | P 13 |            |

**Hauptseminare**

- |     |   |       |                        |
|-----|---|-------|------------------------|
| 206 | Die russische literarische Utopie im weltliterarischen Kontext              |       | E. Reißner             |
|     | 2-std., Di 14–16,   | P 15  |                        |
| 207 | Syntaktische und semantische Beschreibung des Polnischen (z. T. kontrastiv) |       | W. Girke<br>A. Slupski |
|     | 2-std., Fr 8.30–10,   | P 15  |                        |
| 208 | Komplexe Sätze  |       | W. Girke               |
|     | 2-std., Mi 8.30–10,   | P 203 |                        |

**Proseminare**

- |     |   |       |               |
|-----|---|-------|---------------|
| 211 | Einführung in die lexikalische Semantik                             |       | W. Girke      |
|     | 2-std., Mi 11 s. t.–12.30,  | P 202 |               |
| 212 | Ältere Sprachstufen des Russischen und Fragen des Sprachwandels     |       | C. Tuschinsky |
|     | 2-std., Mo 15–17,   | P 15  |               |
| 213 | Einführung in die Literaturwissenschaft für Slavisten und Russisten |       | J. Peters     |
|     | 2-std., Fr 9–11,  | P 102 |               |

**Kolloquium**

- |     |  |      |            |
|-----|--|------|------------|
| 216 | Literaturwissenschaftliches Kolloquium (für Examenskandidaten) |      | E. Reißner |
|     | 2-std., Do 14–16,  | P 15 |            |

**Sprachpraktische Veranstaltungen – Übungen****RUSSISCH****Hinweis für Studienanfänger:**

- |   |           |
|---|-----------|
| Propädeutikum in Russisch (Intensivkurs)<br>verpflichtend für alle Studienanfänger<br>Zeit: 11. bis 30. Sept. 1978<br>ca. 25-std., 1. Sitzung: 11. September 1978, 9 Uhr, P 200<br>(Die Aufnahme von Hörern aller Fachbereiche in diesen Intensivkurs erfolgt nach Maßgabe freier Plätze. Anmeldung bis 29. August 1978 erforderlich im Institut für Slavistik) | E. Staffa |
|---|-----------|

**1. Semester**

- 221 Einführung in das Russische (Fortführung des Intensivkurses)  
3-std., Mo 9–10, P 207, Di 9–10, 013/HS, Mi 10–11, P 101 E. Staffa
- 222 Individuelle und soziale Phase des Intensivkurses  
4-std., Mo 10–11, Di 10–12, Mi 11–12, P 013/HS E. Staffa
- 223 Grammatik: Verben der Bewegung, Aspekte und Aktionsarten (auch für Fortgeschrittene)  
2-std., Di 14–16, P 103 E. Staffa
- 224 Phonetik und Intonation der russischen Sprache (Intensivkurs)  
2-std., Do 14–16, P R 40 V. Schitikova

**2. Semester**

- 226 Russisch für Fortgeschrittene  
4-std., Di 10–12, R 40  
Fr 10–12, 013/SL R. Ritschel
- 227 Aufsatzübung I  
2-std., Mi 9–11, P 15 A. Tsurikov

**3. Semester**

- 231 Aufsatzübung II  
2-std., Mi 11–13, P 15 A. Tsurikov
- 232 Grammatikalische Übungen I (2.–3. Sem.)  
2-std., Fr 12–14, P R 40 R. Ritschel
- 233 Konversation zu landeskundlichen Themen  
2-std., Do 9–11, P 13 V. Schitikova

**4. Semester**

- 236 Grammatik: Modalverben im Russischen (4.–5. Sem.)  
2-std., Di 12–14, P 104 E. Staffa
- 237 Übersetzungsübung Deutsch-Russisch  
2-std., Mo 13–15, P 15 A. Tsurikov
- 238 Literarische und umgangssprachliche Konversation auf der Grundlage sowjetischer Spielfilme  
2-std., Mi 12–14, AVI P 200 V. Schitikova

**5. Semester**

- 241 Konversation über literarische Themen  
1-std., Mi 14–15, P 15 V. Schitikova
- 242 Literarische Übersetzung  
1-std., Do 13–14, P 102 V. Schitikova
- 243 Schriftliche Übung und Konversation zu landeskundlichen Themen  
2-std., Mi 15–17, P 15 V. Schitikova
- 244 Übersetzungsübung Russisch-Deutsch I (Literarische Texte)  
2-std., Do 12–14, P 103 R. Ritschel
- 245 Idiomatik des Russischen I  
1-std., Mo 12–13, P 15 A. Tsurikov

**6. Semester**

- 251 Didaktisch-methodische Probleme des Russischunterrichts in der Sekundarstufe I  
2-std., Do 10–12, P R 40 R. Ritschel
- 252 Lektüre und Übersetzung literatur- und sprachwissenschaftlicher Texte  
2-std., Di 12–14, P 106 R. Ritschel

**7. – 8. Semester**

- 256 Literarisches Kolloquium für Examenskandidaten  
2-std., Di 11–13, P 15 A. Tsurikov
- 257 Literarische Übersetzung Russisch-Deutsch für Examenskandidaten  
2-std., Mo 13–15, P 4 E. Staffa
- 258 Klausurenkurs für Examenskandidaten  
3-std., Mo 10–12, P 15, Mi 13–14, P R 37 b A. Tsurikov

**POLNISCH**

- 261 Syntaktische und semantische Beschreibung des Polnischen (z. T. kontrastiv)  
(siehe auch unter Proseminar Girke)  
2-std., Fr 8.30–10, P 15 A. Slupski  
W. Girke
- 262 Polnisch für Anfänger  
2-std., Mo 8–9, Do 8–9, P 15 A. Slupski
- 263 Polnisch für Fortgeschrittene I  
2-std., Mo 9–10, Fr 10–11, P 15 A. Slupski
- 264 Polnisch für Fortgeschrittene II  
2-std., Di 9–11, P 15 A. Slupski
- 265 Polnische Literatur nach 1945 – Übersetzungen  
2-std., Do 10–12, P 15 A. Slupski
- 266 Übungen zur polnischen Grammatik  
1-std., Di 8–9, P R 36 A. Slupski
- 267 Polnisch für alle Gruppen (im Sprachlabor)  
1-std., Do 9–10, P R 40 A. Slupski

**SERBOKROATISCH**

- 271 Serbokroatisch für Anfänger  
3-std., Mo 11–13, Do 12–13, P R 40 B. Palme
- 272 Serbokroatisch für Fortgeschrittene II  
2-std., Mi 11–13, P R 40 B. Palme
- 273 Serbokroatisch für sehr Fortgeschrittene, Lektüre, Übersetzung, Konversation  
3-std., Mo 9–11, P R 36, Mi 9–10, P R 40 B. Palme
- 274 Lektüre älterer Texte der Ragusanischen und Dalmatinischen Literatur  
2-std., Mi 10–11, P R 40, Do 9–10, P R 36 B. Palme
- 275 Die Ragusanische und Dalmatinische Literatur  
2-std., Do 10–12, P R 36 B. Palme



**TSCHECHISCH**

- |     |  |        |             |
|-----|--|--------|-------------|
| 281 | Tschechisch für Anfänger<br>2-std., Mo 14–16,            | P R 36 | V. Kořenský |
| 282 | Tschechisch für Fortgeschrittene I<br>2-std., Mo 12–14,  | P R 36 | V. Kořenský |
| 283 | Tschechisch für Fortgeschrittene II<br>2-std., Mo 16–18, | P R 36 | V. Kořenský |

**UNGARISCH**

Siehe unter FB 16, Geschichte

**KLASSISCHE PHILOLOGIE**

**Einführungsveranstaltung für Studienanfänger:**

**Donnerstag, 12. Oktober 1978, 9–11 Uhr, Hauptfach Latein und Griechisch, Hs P 7**

**Vorlesungen**

- |     |   |       |   |
|-----|---|-------|---|
| 301 | Vorsokratiker<br>2-std., Mi 11–13,  | P 206 | W. Nicolai                                    |
| 302 | Sophokles<br>2-std., Di, Do 12–13,  | P 206 | A. Spira                                      |
| 303 | Menander<br>2-std., Mi 10–11, Do 11–12,   | P 206 | N. N.   |
| 304 | Cicero, Philosophische Schriften<br>2-std., Mo 11–13,   | P 206 | K. Sallmann                                   |
| 305 | Ovid<br>3-std., Di, Mi, Do 9–10,  | P 206 | J. Blänsdorf                                  |
| 306 | Frühchristliche Literatur I<br>(bis zur Zeit Konstantins)<br>3-std., Di 10–12, Do 10–11,                                    | P 206 | A. Wlosok                                     |
| 307 | Historiae Litterarum Latinarum conspectus<br>per Genera (Lateinische Literaturgeschichte im Überblick)<br>1-std., Fr 10–11, | P 206 | J. Blänsdorf<br>K. Sallmann<br>A. Thierfelder |

**Seminare und Übungen****a) für alle Stufen**

- |     |   |         |             |
|-----|---|---------|-------------|
| 311 | Griechische Lektüre: Platon, Gorgias<br>2-std., Di 14–16,   | P R 331 | N. N.       |
| 312 | Lateinische Lektüre: Seneca, Ödipus<br>2-std., Di 16–18,    | P R 331 | A. Spira    |
| 313 | Lateinische Lektüre: Tertullian<br>2-std., Mo 16–18,        | P R 331 | K. Sallmann |
| 314 | Literaturtheoretisches Kolloquium<br>2-std., Z. u. O. n. V. |         | A. Wlosok   |

**b) Unterstufe**

- |     |  |       |              |
|-----|--|-------|--------------|
| 316 | Einführung in die Klassische Philologie<br>2-std., Do 16–18, | P 206 | J. Blänsdorf |
|-----|--|-------|--------------|

- |     |  |              |
|-----|--|--------------|
| 317 | Lateinisches Proseminar I:<br>Texte zur antiken Mythologie<br>2-std., Mi 16–18, P 206  | U. Reinhardt |
| 318 | Lateinisches Proseminar II:<br>Geschichtsschreibung und Narrativität<br>(am Beispiel der 1. Pentade des Livius)<br>2-std., Do 18 s. t. –19.30, P R 331 | W. Nicolai   |
| 319 | Griechisches Proseminar I (für Graezisten)<br>Epikur, Brief an Menoikeus<br>2-std., Mi 14–16, P 206  | N. N.        |
| 320 | Griechisches Proseminar II (für Latinisten)<br>Sophokles, Ödipus<br>2-std., Do 14–16, O. n. V.   | A. Spira     |
| 321 | Vorkurs zu den lateinischen Stilübungen<br>1-std., Di 8–9, P 206   | U. Reinhardt |
| 322 | Lateinische Stilübungen I<br>3-std., Mi 8–9, P 204 (zusammen mit Oberstufe),<br>Fr 11–13, P 3  | N. N.        |
| 323 | Griechische Stilübungen I<br>3-std., Mo 9–11, Do 8–9, P 206  | G. Kurz      |

**c) Oberstufe**

- |     |   |                           |
|-----|---|---------------------------|
| 326 | Griechisches Hauptseminar: Platon, Timaios<br>2-std., Mi 18–20, P R 331   | W. Nicolai                |
| 327 | Lateinisches Hauptseminar I: Horaz, Ars poetica<br>(unter rezeptionsästhetischem Aspekt)<br>2-std., Do 16–18, P R 331 | A. Wlosok                 |
| 328 | Lateinisches Hauptseminar II: Neuere Grammatiken<br>2-std., Fr 16–18, P R 331   | J. Blänsdorf              |
| 329 | Lateinische Stilübungen II<br>3-std., Mi 8–9 (zusammen mit Unterstufe),<br>Fr 11–13, P 206                            | U. Reinhardt              |
| 330 | Griechische Stilübungen II<br>2-std., Mo 9–11, P R 331  | D. Müller                 |
| 331 | Lateinisch-deutscher Übersetzungskurs<br>2-std., Do 14–16, P 206  | J. Blänsdorf<br>A. Wlosok |

**Griechische und lateinische Sprachkurse für Hörer aller Fachbereiche**

**Informationsveranstaltung: Donnerstag, 12. Oktober 1978, 18–20 Uhr**

- |     |   |           |
|-----|---|-----------|
| 336 | Griechisch für Anfänger<br>4-std., Di, Fr 14–16, P 206                                      | G. Kurz   |
| 337 | Griechisch für Fortgeschrittene<br>4-std., Mo 14–16, P 202, Do 14–16, P 102                 | G. Kurz   |
| 338 | Griechische Lektüre: Lektüre eines attischen Historikers<br>4-std., Mi 18–20, Fr 13–15, P 5 | D. Müller |
| 339 | Latein für Anfänger A<br>4-std., Mo, Mi 16–18, P 204  | D. Müller |
| 340 | Latein für Anfänger B<br>4-std., Di 16–18, P 204, Do 16–18, P 11                            | G. Kurz   |

- |     |   |              |
|-----|---|--------------|
| 341 | Latein für Fortgeschrittene<br>4-std., Di 16–18, P 206, Do 16–18, P 2     | M. Giesche   |
| 342 | Lateinische Lektüre A: Cicero, Reden<br>4-std., Mo, Do 14–16, P 206       | D. Müller    |
| 343 | Lateinische Lektüre B: Livius<br>4-std., Mo 17–19, P 104, Do 17–19, P 208 | W. Hoben     |
| 344 | Lateinische Lektüre C: Ovid<br>4-std., Di 16–18, P 202, Fr 14–16, P 101   | U. Reinhardt |

### Neugriechische Sprachkurse

- |     |  |           |
|-----|--|-----------|
| 351 | Neugriechisch für Fortgeschrittene<br>3-std., Di 13.30–15, P R 331,<br>15–16, HS/HSA   | D. Müller |
| 352 | Neugriechische Lektüre: Auswahl aus moderner<br>griechischer Poesie (Sibelianos, Karafis, Varnalis, Seferis, Ritsos)<br>2-std., Z. u. O. n. V. | D. Müller |

### ÄGYPTOLOGIE

Im WS 1978/79 finden keine Lehrveranstaltungen statt.

### KLASSISCHE ARCHÄOLOGIE

Einführungsveranstaltung für Studienanfänger:  
Montag, 16. Oktober 1978, 11 Uhr, P 210

#### Vorlesungen

- |     |   |              |
|-----|---|--------------|
| 501 | Die griechische Kunst der Frühzeit<br>2-std., Mi 9–10, Do 9–10, P 4 | R. Fleischer |
| 502 | Einführung in die Klassische Archäologie<br>2-std., Do 11–13, P 10  | N. N.        |

#### Seminare und Übungen

- |     |   |              |
|-----|---|--------------|
| 506 | Seminar: Pompeji<br>2-std., Mi 11–13, P 210                                   | R. Fleischer |
| 507 | Kolloquium: Neue archäologische Funde und Forschungen<br>2-std., n. V., P 210 | R. Fleischer |
| 508 | Proseminar I: Die Kunst Etruriens in archaischer Zeit<br>2-std., n. V., P 210 | U. Höckmann  |
| 509 | Proseminar II<br>2-std., n. V., P 210   | N. N.        |
| 510 | Anfängerübung I: Griechische Grabreliefs<br>2-std., n. V., P 210              | U. Höckmann  |
| 511 | Anfängerübung II<br>2-std., n. V., P 210                                      | N. N.        |

### KUNSTGESCHICHTE

Einführungsveranstaltung für Studienanfänger:

Dienstag, 10. Oktober 1978, 17–18 Uhr, Aud. max.

Alle Lehrveranstaltungen finden, wenn nicht anders vermerkt, im Hörsaal oder Übungsraum des Kunstgeschichtlichen Instituts, Binger Straße 26, statt.

### Vorlesungen

- |     |  |                               |
|-----|--|-------------------------------|
| 601 | Geschichte der Kunst von der altchristlichen Zeit bis zur Gegenwart. Überblick in 6 Semestern I: Spätantike und frühes Christentum (publ.)<br>2-std., Mo 18–20 | H.-J. Imiela                  |
| 602 | Die spätantike Kunst im 5. und 6. Jahrhundert<br>2-std., Mi 17–19  | Ö. Feld                       |
| 603 | Einführung in die Kunstgeschichte des Mittelalters<br>2-std., Fr 16–18   | N. N.                         |
| 604 | Römische Barockarchitektur (publ.)<br>2-std., Do 15–17   | H. Biermann                   |
| 605 | Rubens und die Kirche<br>2-std., Do 17–19  | F. Fischer                    |
| 606 | Plastik im 19. Jahrhundert (publ.)<br>2-std., Di 16–18   | H.-J. Imiela                  |
| 607 | Trier als Denkmal<br>1-std., Di 15–16  | W. Bornheim<br>gen. Schilling |
| 608 | Türkisch – islamische Kunst II (publ.)<br>1-std., Fr 15–16   | H. Erdmann                    |

### Seminare

#### Proseminar für Kunsterzieher

- |     |   |       |
|-----|---|-------|
| 611 | Einführung in die Kunstgeschichte<br>2-std., Mi 14–16 | N. N. |
|-----|---|-------|

#### Proseminar für Haupt- und Nebenfächler

- |     |   |             |
|-----|---|-------------|
| 616 | Einführung in die Methode der Kunstgeschichte<br>2-std., Fr 11–13 | H. Biermann |
|-----|---|-------------|

#### Grundseminar für Haupt- und Nebenfächler

- |     |  |              |
|-----|--|--------------|
| 621 | Geschichte des Ornaments vom 16. – 19. Jahrhundert<br>2-std., Mi 15–17 | N. N.        |
| 622 | Deutscher Expressionismus (prs.)<br>2-std., Do 9–11                    | H.-J. Imiela |
| 623 | Spätantike Buchmalerei<br>2-std., Do 19–20                             | O. Feld      |

#### Hauptseminar für Haupt- und Nebenfächler

- |     |   |            |
|-----|---|------------|
| 626 | Probleme der Parlerforschung<br>2-std., Di 11–13  | F. Fischer |
| 627 | Die Geschichte des Stillebens<br>2-std., Mi 10–12 | N. N.      |

#### Hauptseminar für Kunsterzieher

- |     |  |              |
|-----|--|--------------|
| 631 | Französische Malerei des Nachimpressionismus (prs.)<br>2-std., Mi 19 s. t.–20.30 | H.-J. Imiela |
| 632 | Barockarchitektur in Deutschland (prs.)<br>2-std., Fr 19 s. t.–20.30             | H. Biermann  |

**Übung**

- 636 Übung zur Vorlesung  
Türkisch — islamische Kunst (prs.) II  
2-std., Fr 16—18 H. Erdmann
- 637 Museumskundliche Übung  
Spätgotisches Bildwerk im Mittelrheinischen Landesmuseum  
2-std., Mo 10—12 H. Reber

**Kolloquium**

- 641 Kolloquium mit Doktoranden und Kollegen (prs.)  
2-std., Mo 15—17 H. Biermann  
O. Feld  
F. Fischer  
H.-J. Imiela

**Exkursionen**

- 646 Exkursionen zu Kunstdenkmälern und Museen (nach vorheriger  
Ankündigung) H. Biermann  
O. Feld  
F. Fischer  
H.-J. Imiela  
ganztäglich an Wochenenden und in der vorlesungsfreien Zeit

**Künstlerische und technische Ausbildung**

- 651 Freies und gebundenes Zeichnen T. Ciolek  
2-std., Di 15—17, O. n. V.
- 652 Bauaufnahmen und Architekturzeichnen V. Geißler  
2-std., 14-tägl., Mo 14—16, O. n. V.

**ORIENTKUNDE: ISLAMKUNDE, ISLAMISCHE PHILOLOGIE, SEMITISTIK,  
TURKOLOGIE****Einführungsveranstaltung für Studienanfänger:****Donnerstag, 12. Oktober 1978, 18—20 Uhr, P 6****Vorlesungen**

- 701 Einführung in das Islamische Recht J. Benzing  
1-std., Do 11—12, P 104
- 702 Türkisch-Islamische Kunst H. Erdmann  
1-std., Fr 15—16, Kunstgeschichtl. Inst.

**Seminare und Übungen**

- 706 Übung zur Vorlesung Türkisch-Islamische Kunst H. Erdmann  
2-std., Fr 16—18, Kunstgeschichtl. Inst.
- 707 Arabisch für Anfänger L. Jost  
4-std., Mo, Fr 13—15, SB II 03-152
- 708 Arabische Adab-Literatur H. Horst  
2-std., Mo, Fr 9—10, P R 314
- 709 Modernes Arabisch für Anfänger II M. al-Bayati  
2-std., Mo 16.30—18, AVI P 200
- 710 Moderne arabische Wirtschaftstexte (ab 3. Sem.) H.-J. Kornrumpf  
2-std., 14-tägl., Mi 13—15, P R 314
- 711 Al-Andalus im Bilde arabischer Geographen und Historiker H.-R. Singer  
2-std., 14-tägl., Mi 10—12, P R 314

- |     |   |         |                 |
|-----|---|---------|-----------------|
| 712 | Lektüre targumischer Texte<br>2-std., 14-tägl., Mi 13–15,                                   | P R 314 | H.-R. Singer    |
| 713 | Persisch für Anfänger<br>2-std., Di, Do 9–10,   | P R 314 | B. Scherner     |
| 714 | Sâ'dî Gulistân<br>1-std., Mo 10–11,   | P R 314 | H. Horst        |
| 715 | Nizâm al-Mulk: Siyâsatnâma<br>1-std., Fr 10–11,   | P R 314 | H. Horst        |
| 716 | Persische Texte zum Islamischen Recht<br>1-std., Do 11–12,                                  | P R 314 | J. Benzing      |
| 717 | Lektüre moderner persischer Texte<br>2-std., Di 16–18,                                      | P R 314 | H. Bazyar       |
| 718 | Persische Konversation für Anfänger<br>2-std., Mo 16–18,                                    | P R 314 | H. Bazyar       |
| 719 | Persische Konversation für Fortgeschrittene<br>2-std., Mo 14–16,                            | P R 313 | H. Bazyar       |
| 720 | Kurdisch für Anfänger II<br>2-std., Fr 16–18,   | P R 314 | M. al-Bayati    |
| 721 | Kurdische Lektüre<br>1-std., Do 12–13,  | P R 314 | J. Benzing      |
| 722 | Türkisch für Anfänger II<br>2-std., Mo, Fr 11–12,   | P R 314 | H. Horst        |
| 723 | Türkische Zeitungslektüre<br>1-std., Mo 12–13,  | P R 314 | B. Scherner     |
| 724 | Neuere türkische Darstellungen zur jungtürkischen Revolution<br>2-std., 14-tägl., Mi 10–12, | P R 314 | H.-J. Kornrumpf |
| 725 | Lektüre osmanischer Dichtung<br>1-std., Di 10–11,   | P R 314 | J. Benzing      |
| 726 | Einführung in das Kirgisische<br>2-std., Z. n. V.   | P R 314 | L. Johanson     |
| 727 | Einführung in das Tuwinische<br>1-std., Di 11–12,   | P R 314 | J. Benzing      |
| 728 | Türkmenische Lektüre<br>1-std., Fr 15–16,   | P R 314 | M. al-Bayati    |
| 729 | Einführung in die Mandschusprache<br>1-std., Di 12–13,                                      | P R 314 | J. Benzing      |

## INDOLOGIE

### Vorlesung

- |     |   |       |               |
|-----|---|-------|---------------|
| 801 | Einführung in das Mittelindische<br>2-std., Di, Do 17–18, | R 314 | O. v. Hinüber |
|-----|---|-------|---------------|

### Seminare und Übungen

- |     |   |          |                         |
|-----|---|----------|-------------------------|
| 806 | Einführung in die Upaniṣaden mit Lektüre von Texten<br>(Sanskrit-Kenntnisse nicht vorausgesetzt)<br>2-std., Do 11–13, | R 00 504 | W. Schmitt<br>W. Kohler |
| 807 | Sanskrit für Anfänger<br>2-std., Z. n. V.,  | R 321    | O. v. Hinüber           |

- |     |  |       |               |
|-----|--|-------|---------------|
| 808 | Sanskrit-Lektüre für wenig Geübte<br>2-std., Z. n. V.,   | R 321 | G. Buddruss   |
| 809 | Altindisches Epos: Rāmāyaṇa-Lektüre<br>1-std., Z. n. V.,   | R 321 | R. Söhnen     |
| 810 | Erklärung eines schwierigen Kunstgedichts:<br>Śrīharṣa's Naiṣadhacarita<br>2-std., Z. n. V.,                 | R 321 | O. v. Hinüber |
| 811 | Einführung in das Hindi II<br>2-std., Z. n. V.,  | R 321 | G. Buddruss   |
| 812 | Interpretationsübungen zur modernen Hindi-Literatur:<br>Zeitgenössische Kurzgeschichten<br>2-std., Z. n. V., | R 321 | G. Buddruss   |

## Achten Sie auf mehr Umzugsqualität!



Mainz - Am Brand 22 - Telefon (0 61 31) 2 48 38

# 16. Fachbereich Geschichtswissenschaft

**Anschrift:** Postfach 39 80, Welderweg 18 (Philosophicum), 65 Mainz

**Dekan:** Prof. Dr. Hermann Weber, Sprechzeiten: Mi 12–13 Uhr, P Zi. 127, Tel. 39-28 14 und App. 34 22

**Dekanat:** Henni Schmitt, Sprechzeiten: Mo–Fr 10–12, P Zi. 125, Tel. 39-28 14 und App. 34 22

## Informationen für Studierende

### STUDIENFÄCHER UND -ABSCHLUSSMÖGLICHKEITEN

**Vor- und Frühgeschichte:** Magister; Promotion, die keine Abschlußprüfung voraussetzt.

**Alte Geschichte:** Magister; Promotion, die keine Abschlußprüfung voraussetzt.

**Geschichte:** Staatsprüfung für das Lehramt an Realschulen; Staatsprüfung für das Lehramt an Gymnasien.

**Mittlere und Neuere Geschichte:** Magister; Promotion, die keine Abschlußprüfung voraussetzt.

**Geschichtliche Hilfswissenschaften:** Promotion, die keine Abschlußprüfung voraussetzt.

**Byzantinistik:** Magister; Promotion, die keine Abschlußprüfung voraussetzt.

**Osteuropäische Geschichte:** Magister; Promotion, die keine Abschlußprüfung voraussetzt. Bezüglich der verlangten Sprachkenntnisse siehe Magister- bzw. Promotionsordnung.

**Buchwesen:** Magister; Promotion, die keine Abschlußprüfung voraussetzt; Staatsprüfung

**Musikwissenschaft:** Magister; Promotion, die keine Abschlußprüfung voraussetzt; Staatsprüfung für das Lehramt an Realschulen; Staatsprüfung für das Lehramt an Gymnasien (beide nur in Verbindung mit Musikerziehung).

### BIBLIOTHEKEN

Dipl.-Bibliothekarin A. Haubrich, P R 123, App. 43 33

Bibliothek des Instituts für Vor- und Frühgeschichte, P R 134, Mo–Fr 8–12

Bibliothek des Instituts für Alte Geschichte, P R 353, Mo–Fr 8.30–18

Bibliothek des Historischen Seminars, P R 123, Mo–Fr 8.30–20

Bibliothek der Byzantinistik, P R 352

Bibliothek des Musikwissenschaftlichen Instituts, Mo–Fr 8.30–17.30

Bibliothek des Instituts für Buchwesen: P R 23

Bibliothek für Osteuropakunde: P R 37, Mo–Fr 9–17

### STUDIENBERATUNG

**Studienberatung für Erstsemester:** 9. Oktober – 20. Oktober 1978, Mo–Fr 10–12

Institut für Vor- und Frühgeschichte, P R 134 (Bibliothek)

Institut für Alte Geschichte, P R 349

Historisches Seminar, P R 118

Institut für Buchwesen, P R 24, 25, 111

Musikwissenschaftliches Institut, P R 157

Institut für Osteuropäische Geschichte, P R 29

Fachschaft Geschichte, Fachschaftsraum I. Stock

### STUDIENPLAN

Studienplan für das Fach Vor- und Frühgeschichte (liegt dem Kultusministerium zur Genehmigung vor).



Studienplan für das Fach Geschichte vom 7. 7. 1977 (veröffentlicht im Amtsblatt des Kultusministeriums von Rheinland-Pfalz, Nr. 21/1977 vom 1. 9. 1977) erhältlich im Historischen Seminar, Zi. 121.

Studienplan für das Fach Byzantinistik vom 21. 1. 1976, veröffentlicht im Amtsblatt des Kultusministeriums von Rheinland-Pfalz, Nr. 2/1978 vom 27. 1. 1978.

Studienplan für das Fach Buchwesen (liegt dem Kultusministerium zur Genehmigung vor).

Studienplan für das Fach Musikwissenschaft (in Bearbeitung).

## **PRÜFUNGSORDNUNGEN, PRÜFUNGSÄMTER UND -AUSSCHÜSSE**

### **Lehramt an Gymnasien**

**Prüfungsordnung:** „Ordnung der Wissenschaftlichen Prüfung für das Lehramt an Gymnasien“ vom 14. 6. 1974 i. d. F. vom 18. 3. 1977, veröffentlicht im Amtsblatt des Kultusministeriums Rheinland-Pfalz, Nr. 11/1974 und Nr. 6/1977; zu beziehen vom Verlag Emil Sommer, 6718 Grünstadt/Pfalz, oder über den Buchhandel; Bestell-Nr.: Sch 134

Sprachkenntnisse in Geschichte: Nachweis von Kenntnissen in Latein, Englisch und Französisch. Eine moderne Fremdsprache kann durch eine andere moderne Fremdsprache oder Griechisch (Klass.) ersetzt werden.

Sprachnachweise: für Latein durch 3 Jahre Lateinunterricht (Kleines Latinum), für die modernen Fremdsprachen und Griechisch durch eine Klausur.

Sprachkenntnisse im Zusatzfach Byzantinistik: Latein- und Griechischkenntnisse sollen bis zum Beginn des Hauptstudiums nachgewiesen werden.

### **Lehramt an Realschulen**

**Prüfungsordnung:** „Ordnung der Wissenschaftlichen Prüfung für das Lehramt an Realschulen“ vom 1. 3. 1976 veröffentlicht im Amtsblatt des Kultusministeriums Rheinland-Pfalz, Nr. 4/1976 vom 30. 3. 1976, Seite 69–94. Erhältlich zum Preis von 1,20 DM im Mainzer Buchhandel und in der Uni-Pressestelle.

Sprachkenntnisse in Geschichte: Wie bei „Wissenschaftliche Prüfung für das Lehramt an Gymnasien“.

**Prüfungsamt:** Landesprüfungsamt für das Lehramt an Schulen in Rheinland-Pfalz –  
Abt. 7 des Kultusministeriums Rheinland-Pfalz

Präsident: Dr. Emrich

Sprechzeiten im Kultusministerium: Di, Fr 9–12, Zi. 316, Tel. 16-45 25 und 45 26

Wissenschaftliche Prüfung für das Lehramt an Gymnasien:

Ministerialrat Safferling

Sprechzeiten im Kultusministerium: Di, Fr 9–12, Zi. 321, Tel. 16-45 30

Frau Scherlenzky

Sprechzeiten in der Universität: SB II, Zi. 03–341, Tel. 39-28 05, Mo, Di, Mi, Fr 10–12

Wissenschaftliche Prüfung für das Lehramt an Realschulen:

Ministerialrat Möller

Sprechzeiten im Kultusministerium: Di, Fr 9–12, Zi. 307, Tel. 16-45 29

Frau Gertrud Müller

Sprechzeiten in der Universität: SB II, Zi. 03–333, Tel. 39-28 04, Di–Fr 10–12

### **Magister Artium**

Ordnung für die Magisterprüfung der Fachbereiche 11–16 der Johannes Gutenberg-Universität Mainz vom 13. 6. 1977, veröffentlicht im Staatsanzeiger für Rheinland-Pfalz vom 6. 2. 1978, Nr. 4, S. 77–81.

Sprachkenntnisse in Vor- und Frühgeschichte: Ausreichende Kenntnisse in mindestens zwei Fremdsprachen, davon muß die erste Latein (Großes Latinum) sein (Hauptfach); ausreichende Kenntnisse in mindestens zwei Fremdsprachen, davon muß eine Latein sein (Nebenfach).

Sprachkenntnisse in Alter Geschichte: Ausreichende Kenntnisse in mindestens zwei Fremdsprachen, davon muß Latein die erste (Großes Latinum) sein. Außerdem müssen Kenntnisse im Griechischen durch Bestätigung erfolgreicher Teilnahme an einem Kurs für Fortgeschrittene nachgewiesen werden (Hauptfach). Ausreichende Kenntnisse in mindestens zwei Fremdsprachen, davon muß Latein eine sein (Nebenfach).

Sprachkenntnisse in Mittlerer und Neuerer Geschichte, Hauptfach: 6 Jahre Lateinunterricht (Großes Latinum) und Klausur in Englisch und Französisch bzw. einer anderen modernen Fremdsprache. Nebenfach: 3 Jahre Lateinunterricht (Kleines Latinum), sonst wie „Hauptfach“.

Sprachkenntnisse in Osteuropäischer Geschichte: Ausreichende Kenntnisse in mindestens zwei Fremdsprachen, davon muß die erste Latein (Großes Latinum) sein. Außerdem Kenntnisse in Französisch oder Englisch und einer osteuropäischen Sprache (Hauptfach); ausreichende Kenntnisse in mindestens zwei Fremdsprachen, davon muß eine Latein sein, zusätzlich Kenntnisse in Französisch oder Englisch und einer osteuropäischen Sprache (Nebenfach).

Sprachkenntnisse in Byzantinistik: Ausreichende Kenntnisse in mindestens zwei Fremdsprachen, davon muß Latein die erste (Großes Latinum) sein; zur Bearbeitung byzantinischer Texte müssen ausreichende Griechischkenntnisse nachgewiesen werden (Hauptfach); ausreichende Kenntnisse in mindestens zwei Fremdsprachen, davon muß eine Latein sein, zur Bearbeitung byzantinischer Texte müssen ausreichende Griechischkenntnisse nachgewiesen werden (Nebenfach).

Sprachkenntnisse in Buchwesen: ausreichende Kenntnisse in mindestens zwei Fremdsprachen, davon muß eine Latein sein.

Sprachkenntnisse in Musikwissenschaft: Ausreichende Kenntnisse in mindestens zwei Fremdsprachen, davon muß die erste Latein (Großes Latinum) sein (Hauptfach); ausreichende Kenntnisse in mindestens zwei Fremdsprachen, davon muß eine Latein sein (Nebenfach).

### Promotion

Promotionsordnung der Fachbereiche 11–16 vom 13. 6. 1977; veröffentlicht im Staatsanzeiger von Rheinland-Pfalz Nr. 37 vom 26. 9. 1977; im Dekanat erhältlich (2,— DM).

Sprachkenntnisse in Vor- und Frühgeschichte: Wie bei Magisterprüfung.

Sprachkenntnisse in Alter Geschichte: Großes Latinum, Kenntnisse in Griechisch und mindestens einer modernen Fremdsprache (Hauptfach); Kleines Latinum, Kenntnisse in zwei weiteren Fremdsprachen (Nebenfach).

Sprachkenntnisse in Mittlerer und Neuerer Geschichte, Hauptfach: Wie bei „Magister Artium, Hauptfach“. Nebenfach: Wie bei „Magister Artium, Nebenfach“.

Sprachkenntnisse in Osteuropäischer Geschichte: Wie bei Magisterprüfung.

Sprachkenntnisse in Byzantinistik: Großes Latinum, ausreichende Kenntnisse in zwei modernen Fremdsprachen. Zur Bearbeitung byzantinischer Texte sind ausreichende Griechischkenntnisse Voraussetzung. Der Nachweis für eine der beiden modernen Fremdsprachen kann dafür entfallen. Zusätzlich müssen zwei neugriechische Sprachkurse besucht werden (Hauptfach). Für Nebenfach genügt statt des Großen das Kleine Latinum.

Sprachkenntnisse in Geschichtlichen Hilfswissenschaften: Ausreichende Kenntnisse in mindestens zwei Fremdsprachen, davon muß eine Latein sein (Nebenfach).

Sprachkenntnisse in Buchwesen, Musikwissenschaft: Wie bei Magisterprüfung

### KOMMENTAR ZU DEN LEHRVERANSTALTUNGEN

Der Kommentar zu den Lehrveranstaltungen für die Studienfächer des 16. Fachbereichs liegt ab ca. 3. Juli 1978 vor, erhältlich in P Zi. 121, Zi. 123 (Seminarbibliothek).

### ANSCHRIFT DER FACHSCHAFTEN

Vor- und Frühgeschichte, Welderweg 18 (Philosophicum), R 134

Geschichte, Welderweg 18 (Philosophicum), R 111a

## Wissenschaftliche Einrichtungen

Integrierte Wissenschaftliche Einrichtungen mit eigener Leitung, ohne eigene Verwaltung.

### **Institut für Vor- und Frühgeschichte, Welderweg 18 (Philosophicum)**

Leitung: Prof. M. Müller-Wille, Tel. 39-26 67, Sekretariat: A. Asch, P Zi. 128, Tel. 39-26 67,  
S. Kohz, P Zi. 130, App. 33 92

Priv.-Doz.: Prof. Dr. N. Bantelmann, Tel. 39-26 67

Wiss. Mitarbeiter: Dr. Barbara Lettmann, Tel. 39-28 86

Geländeabteilung: App. 32 27

### **Institut für Alte Geschichte, Welderweg 18 (Philosophicum)**

Leitung: Prof. H. Bellen, Tel. 39-27 51, Sekretariat: E. Bitsch, P Zi. 350, Tel. 39-27 52

Wiss. Mitarbeiter: Akad. Rat Dr. W. Hoben, App. 33 56, Dr. L. Schumacher, App. 33 55

### **Historisches Seminar, Welderweg 18 (Philosophicum)**

Geschäftsführung: Prof. Dr. A. Becker, Tel. 39-26 64, Sekretariat: I. Kramers, P Zi. 121,  
Tel. 39-28 96

#### **Abteilung I: Neuere Geschichte**

Prof. H. Weber, Tel. 39-26 63, Prof. H. Duchhardt, SB II, Zi. 03–133, Tel. 39-27 50,  
Sekretariat: R. Schuchmann, P Zi. 115, Tel. 39-26 12

Wiss. Mitarbeiter: M. Agethen, Tel. 39-26 63, P. Mast, Tel. 39-26 63, Akad. Oberrat Dr.  
W. G. Rödel, Tel. 39-24 33, Akad. Oberrätin Dr. Elfriede Salden, Tel. 39-27 76

#### **Abteilung II: Mittelalter**

Prof. A. Becker, Tel. 39-26 64, Prof. J. J. Menzel, Tel. 39-24 33, Sekretariat: E. Tönges,  
P Zi. 117, Tel. 39-27 75

Wiss. Mitarbeiter: Dr. Ingrid Ringel, Tel. 39-27 74, Dr. F. Staab, Tel. 39-27 74

#### **Abteilung III: Vergleichende Landesgeschichte**

Prof. A. Gerlich, Tel. 39-22 65, Prof. W. Dotzauer, Tel. 39-27 74, Sekretariat: L. Schröder,  
P Zi. 117, Tel. 39-27 75

Wiss. Mitarbeiter: Dr. K.-H. Spieß, Tel. 39-22 65

#### **Abteilung IV: Neueste Geschichte**

Prof. W. Baumgart, Tel. 39-26 69, Prof. K. Fuchs, Tel. 39-28 96, Sekretariat: H. Riehm,  
P Zi. 115, Tel. 39-26 12

Wiss. Mitarbeiter: Akad. Direktor Dr. E. Verchau, Tel. 39-27 76

Wiss. Mitarbeiter: Diether Degreif, Tel. 39-26 69

#### **Abteilung V: Byzantinistik**

N. N., Tel. 39-27 82, Sekretariat: N. N., App. 42 92

**Institut für Buchwesen, Welderweg 18 (Philosophicum)**

Leitung: Prof. H.-J. Koppitz, Tel. 39-25 80, Sekretariat: D. Seuffert, P Zi. 24, Tel. 39-25 80

Ass.-Prof. A. 'Swierk, Tel. 39-27 75

Wiss. Mitarbeiter: Dr. C. W. Gerhardt, Tel. 39-25 80

**Musikwissenschaftliches Institut, Welderweg 18 (Philosophicum)**

Leitung: Prof. H. Federhofer, Tel. 39-25 89, Sekretariat: U. Wadewitz, P Zi. 159,  
Tel. 39-22 59

Professoren: F. W. Riedel, Tel. 39-28 99, H. Unverricht, Tel. 39-27 81

Wiss. Mitarbeiter: Akad. Rat Dr. K. Oehl, Tel. 39-22 59, Dr. H. Schneider, Tel. 39-22 59

**Institut für Osteuropäische Geschichte, Welderweg 18 (Philosophicum)**

Leitung: Prof. G. Rhode, Tel. 39-28 11, Sekretariat: G. Wolter, P Zi. 32, Tel. 39-28 12

Professoren: G. Wild, Tel. 39-28 10

Ass.-Prof.: U. Haustein, Tel. 39-28 13

Wiss. Mitarbeiter: Dr. Stanislaw Leblang, App. 41 01, Dr. G. Wagner, Tel. 39-21 13

## Personalteil

(Die Sprechstunden finden, sofern nicht anders angekündigt, im Anschluß an die Lehrveranstaltungen statt.)

### A) Bedienstete der Universität

#### PROFESSOREN

##### a) Hauptamtliche Professoren

BAUMGART, Winfried, Dr. phil., Mittlere, Neuere und Neueste Geschichte  
Südring 39, 65 Mainz-Bretzenheim, Tel. 3 35 54  
Sprechstunden: Do 12–13, Zi. 109, Tel. 39-26 69

BECKER, Alfons, Dr. phil., Mittelalterliche Geschichte, Tel. 39-26 64  
Bebelstraße 24, 65 Mainz-Bretzenheim, Tel. 3 43 59

BELLEN, Heinz, Dr. phil., Alte Geschichte  
Alfred-Nobel-Straße 23, 65 Mainz-Gonsenheim, Tel. 9 99 19  
Sprechstunden: Fr 11–12, Zi. 351, Tel. 39-27 51

DOTZAUER, Winfried, Dr. phil., Neuere Geschichte und Geschichtliche Landeskunde  
Am Taubertsberg 2, 65 Mainz, Tel. 38 26 24  
Sprechstunden: Fr 11–12, P Zi. 112, Tel. 39-27 74

FEDERHOFER, Hellmut, Dr. phil., Musikwissenschaft und Musikgeschichte  
Am Königsborn 18, 65 Mainz 21, Tel. 4 05 12  
Sprechstunden: Di, Do 17–18, Zi. 158, Tel. 39-25 89

FUCHS, Konrad, Dr. phil., Neuere Geschichte, Geschichtliche Landeskunde und  
Sozial- und Wirtschaftsgeschichte  
Unterer Michelsbergweg 10, 65 Mainz, Tel. 8 24 45  
Sprechstunden: Zi. 121a, Tel. 39-28 96

GERLICH, Alois, Dr. phil., Mittlere und Neuere Geschichte und Geschichtliche Landeskunde  
Fritz-Philippi-Straße 13, 62 Wiesbaden, Tel. (0 61 21) 40 11 51  
Sprechstunden: Mo 10–11, Zi. 107, Tel. 39-22 65

- KESSEL, Eberhard, Dr. phil., Neueste Geschichte, Mittlere und Neuere Geschichte, emeritiert  
Alfred-Mumbächer-Straße 34, 65 Mainz-Bretzenheim, Tel. 3 48 52  
Sprechstunden: Zi. 113, Tel. 39-26 12
- KOPPITZ, Hans-Joachim, Dr. phil., Buch- und Bibliothekswesen, Germanische Philologie  
Nassestraße 36, 5 Köln 41, Tel. (02 21) 44 38 99  
Sprechstunden: Fr 12–13 und n. V., Zi. 25, Tel. 39-25 80
- KÜHN, Herbert, Dr. phil., Vor- und Frühgeschichte, emeritiert  
An der Goldgrube 35, 65 Mainz, Tel. 5 37 16
- MENZEL, Josef Joachim, Dr. phil., Mittelalterliche Geschichte und Historische Hilfswissenschaften, Tel. 39-24 33  
Hinter der Kirche 26, 65 Mainz 41, Tel. (0 61 36) 56 95
- MÜLLER-WILLE, Michael, Dr. phil., Vor- und Frühgeschichte  
Weidmannstraße 26, 65 Mainz, Tel. 83 11 19  
Sprechstunden: Mo 10–12, P Zi. 132, Tel. 39-26 67
- PETRY, Ludwig, Dr. phil., Mittlere und Neuere Geschichte, Geschichtliche Landeskunde, emeritiert  
Am Weisel 42, 65 Mainz 21, Tel. 4 07 22
- RÄTZEL, Wilhelm, Dr. phil., Vor- und Frühgeschichte, a. D.  
Hallgarten-Zangerstraße 21, 6227 Oestrich-Winkel, Tel. (0 67 23) 45 46
- RHODE, Gotthold, Dr. phil., Osteuropäische Geschichte, Mittlere und Neuere Geschichte  
Kapellenstraße 8, 65 Mainz-Gonsenheim, Tel. 4 19 00  
Sprechstunden: Do 11–12, Zi. 30, Tel. 39-28 11
- RIEDEL, Friedrich Wilhelm, Dr. phil., Musikwissenschaft  
Im Münchfeld 7, 65 Mainz, Tel. 3 16 04  
Sprechstunden: Di 18–19, und n. V., Zi. 164, Tel. 39-28 99
- SCHMITZ, Arnold, Dr. phil., Musikwissenschaft und Musikgeschichte, emeritiert,  
Westring 251, 65 Mainz-Mombach, Tel. 4 43 70
- SIEBERT, Ferdinand, Dr. phil., a. D., Mittlere und Neuere Geschichte, a. D.  
Am Jugendwerk 24, 65 Mainz, Tel. 3 19 27
- UNVERRICHT, Hubert, Dr. phil., Musikwissenschaft, Musikgeschichte und Systematische Musikwissenschaft  
Hans-Böckler-Straße 43a, 65 Mainz-Bretzenheim, Tel. 36 16 06  
Sprechstunden: n. V., Zi. 163, Tel. 39-27 81
- VON USLAR, Rafael, Dr. phil., Vor- und Frühgeschichte, emeritiert  
Georg-Büchner-Straße 27, 65 Mainz-Hechtsheim, Tel. 5 96 15
- WEBER, Hermann, Dr. phil., Mittlere und Neuere Geschichte  
Weidmannstraße 16, 65 Mainz, Tel. 8 21 24  
Sprechstunden: nach der Vorlesung, Zi. 103, Tel. 39-26 63
- WILD, Georg, Dr. theol., Osteuropäische Geschichte  
Evangelisches Pfarrhaus, 6501 Harxheim, Tel. (0 61 49) 2 26  
Sprechstunden: nach der Vorlesung, Do 13 Uhr, Zi. 26, Tel. 39-28 10

#### b) Habilitierte Bedienstete

- BANTELMANN, Niels, Dr. phil., Privatdozent, Professor, Institut für Vor- und Frühgeschichte  
Schubertstraße 10, 6536 Langenlonsheim, Tel. (0 67 04) 14 97  
Sprechstunden: n. V., P Zi. 129, Tel. 39-26 67
- DUCHHARDT, Heinz, Dr. phil., Privatdozent, Professor, Neuere Geschichte und Geschichtliche Landeskunde  
Ludwigsburger Straße 2, 65 Mainz, Tel. 38 14 41  
Sprechstunden: Mi 11–12, SB II, Zi. 03–133, Tel. 39-27 50

**ASSISTENZPROFESSOREN**

- HAUSTEIN, Ulrich, Dr. phil., Institut für Osteuropäische Geschichte  
Hegelstraße 45, 65 Mainz, Tel. 3 78 53  
Sprechstunden: Mi 11–12, Zi. 38 (Bibliothek), Tel. 39-28 13
- 'SWIERK, Alfred, Dr. phil., Institut für Buchwesen  
An den Weiden 8, 65 Mainz-Drais, Tel. 7 18 87  
Sprechstunden: Do 14–15, Zi. 111, Tel. 39-27 75

**WISSENSCHAFTLICHE MITARBEITER**

- AGETHEN, Manfred, Wiss. Ang., Historisches Seminar I, Tel. 39-26 63  
Am Steinknapp 14E, 463 Bochum 1
- DEGREIF, Diether, Wiss. Ang., Historisches Seminar IV, Tel. 39-26 69  
Am Schinnergraben 85, 65 Mainz-Hechtsheim, Tel. 50 82 00
- GERHARDT, Claus W., Dr. phil., Wiss. Ang., Institut für Buchwesen, Tel. 29-25 80  
Heidenreichstraße 1, 61 Darmstadt, Tel. (0 61 51) 4 47 37
- HOBEN, Wolfgang, Dr. phil., Akad. Rat, Institut für Alte Geschichte, App. 33 56  
Altkönigstraße 60, 65 Mainz 32
- LEBLANG, Stanislaw, Dr. phil., Wiss. Ang., Institut für Osteuropäische Geschichte, App. 41 01  
Goldsteinsiedlung, Im Heisenrath 16, VI 4, 6 Frankfurt/Main, Tel. (06 11) 66 44 33
- LETTMANN, Barbara, Dr. phil., Wiss. Ang., Institut für Vor- und Frühgeschichte, Tel. 39-28 86  
Altkönigstraße 19, 65 Mainz 32, Tel. 36 29 17
- MAST, Peter, Dr. phil., Wiss. Ang., Historisches Seminar I, Tel. 39-26 63  
Hasenweg 7, 8011 Neuballdham, Tel. (0 81 06) 84 86
- OEHL, Kurt Helmut, Dr. phil., Akad. Rat, Musikwissenschaftliches Institut, Tel. 39-22 59  
Am Lemmchen 35, 65 Mainz-Mombach, Tel. 68 36 30
- RINGEL, Ingrid, Dr. phil., Wiss. Ang., Historisches Seminar II, Tel. 39-27 74  
Am Gonsenheimer Spieß 18, 65 Mainz
- RÖDEL, Walter, G., Dr. phil., Akad. Oberrat, Historisches Seminar  
Am Gonsenheimer Spieß 6, 65 Mainz, Tel. 3 71 95  
Sprechstunden: Mo 10–11, Mi 15–16, Zi. 120, Tel. 39-24 33
- SALDEN, Elfriede, Dr. phil., Akad. Oberrätin, Historisches Seminar  
Hinter der Kirche 28, 65 Mainz-Ebersheim, Tel. (0 61 36) 57 35  
Studienberatung: Mi 9–11, Zi. 118, Tel. 39-27 76
- SCHNEIDER, Herbert, Dr. phil., Wiss. Ass., Stud.-Ass., Musikwissenschaftliches Institut,  
Tel. 39-22 59 und App. 34 14  
Im Münchfeld 9, 65 Mainz, Tel. 3 76 91
- SCHUMACHER, Leonhard, Dr. phil., Wiss. Ang., Institut für Alte Geschichte, App. 33 55  
Am Gonsenheimer Spieß 8, 65 Mainz, Tel. 3 73 57
- SPIESS, Karl-Heinz, Dr. phil., Wiss. Ang., Historisches Seminar III, Tel. 39-22 65  
Am Frankenhag 11, 65 Mainz
- STAAB, Franz, Dr. phil., Wiss. Ang., Historisches Seminar II, Tel. 39-27 74  
Friedrich-Ebert-Straße 33, 6203 Hochheim/Main
- VERCHAU, Ekkard, Dr. phil., Akad. Direktor, Historisches Seminar IV, Tel. 39-27 76  
Bebelstraße 26, 65 Mainz-Bretzenheim, Tel. 36 23 84
- WAGNER, Gerhard, Dr. phil., Akad. Rat, Institut für Osteuropäische Geschichte, Tel. 39-21 13  
Weinbergstraße 40, 6501 Sörrenloch, Tel. (0 61 36) 61 72

**B) Lehrbeauftragte und Nichtbedienstete Lehrkräfte****HONORARPROFESSOREN**

**BÖHNER, Kurt, Dr. phil.,** Geschäftsführender Direktor des Römisch-Germanischen Zentralmuseums Mainz, Frühmittelalterliche Archäologie  
Georg-Büchner-Straße 29, 65 Mainz-Hechtsheim, Tel. 5 96 01

**CELIBIDACHE, Sergiu**  
79, Rue Boissière, F- Paris 17, Tel. 39-22 59

**HUNDT, Hans-Jürgen, Dr. phil.,** Direktor i. R. am Römisch-Germanischen Zentralmuseum Mainz, Vorgeschichte mit besonderer Berücksichtigung ihres techn. Bereiches  
Kesselbachstraße 4, 62 Wiesbaden, Tel. (0 61 21) 52 59 24

**LAAFF, Ernst, Dr. phil.,** Musikwissenschaft  
Winzerstraße 36, 757 Baden-Baden, Tel. (0 72 21) 6 77 55

**MATHY, Helmut, Dr. phil.,** Ministerialrat, Geschichte der Mainzer Universität  
Hans-Böckler-Straße 52b, 65 Mainz-Bretzenheim, Tel. 3 35 67  
Sprechstunden nach den Lehrveranstaltungen P Zi. 112, Tel. 39-27 74

**METZ, Wolfgang, Dr. phil.,** Bibliotheksdirektor  
Sozial- und Wirtschaftsgeschichte des Mittelalters, Tel. 39-24 33  
Albert-Schweitzer-Straße 14, 672 Speyer, Tel. (0 62 32) 53 15

**SANTE, Georg-Wilhelm, Dr. phil.,** Staatsarchivdirektor a. D.  
Archivkunde und Mittelrheinische Landesgeschichte (liest nicht)  
Virchowstraße 2, 62 Wiesbaden, Tel. (0 61 21) 7 38 69

**WALTER, Rudolf, Dr. phil.,** Professor an der Hochschule für Musik in Stuttgart,  
Kirchenmusikdirektor, Musiktheorie  
Lessingstraße 3, 6901 Heidelberg-Eppelheim, Tel. (0 62 21) 7 57 43  
Sprechstunden: n. V.

**LEHRBEAUFTRAGTE**

**BACKES, Dieter,** Musiktheorie  
Im Münchfeld 31, 65 Mainz, Tel. 3 73 28  
Sprechstunden: n. V.

**BUCHER, Peter, Dr. phil.,** Oberarchivrat, Paläographie, Aktenkunde, Film- und Tonquellen der Neueren und Neuesten Geschichte  
Bundesarchiv, Am Wöllershof 12, 54 Koblenz  
Sprechstunden: nach der Übung

**ERNST, Hildegard**  
Wallbrunnstraße 19, 6501 Partenheim

**GERHARDT, Claus W., Dr. phil.,** Buchwesen  
Heidenreichstraße 1, 61 Darmstadt, Tel. (0 61 51) 4 47 37

**HERRMANN, Elisabeth**  
Bodenheimer Straße 10, 65 Mainz

**MÜHL, Jutta**  
Windthorststraße 2, 65 Mainz, Tel. 39-26 12

**PRESSER, Helmut, Dr. phil.,** Museumsdirektor i. R.  
Carlo-Mierendorff-Straße 22, 65 Mainz, Tel. 4 19 85

**SURÁNYI, Imre, Dr. phil.,** Ungarische Sprache  
Auf der Lindenhöhe 23, 6 Frankfurt/Main, Tel. (06 11) 51 50 17  
Sprechstunden: n. V.

**NICHTBEDIENTETER PROFESSOR**

VOLKMANN, Hans-Erich, Dr. phil., Neuere und Neueste Geschichte  
 Am Birkenhof 20, 7815 Kirchzarten-Burg, Tel. (0 76 61) 31 24  
 Sprechstunden: Mo nach der Vorlesung

**Lehrveranstaltungen****VOR- UND FRÜHGESCHICHTE****Vorlesungen**

- |     |   |                 |
|-----|---|-----------------|
| 001 | Archäologie der Festlandskelten<br>2-std., Di 11–12, Do 10–11, P 203  | N. Bantelmann   |
| 002 | Germanische und slawische Kulturgruppen des ersten<br>Jahrtausends zwischen Elbe und Weichsel<br>2-std., Mo 9–10, Mi 10–11, P 203 | M. Müller-Wille |
| 003 | Wirtschafts- und Sozialgeschichte der Germanen in den ersten<br>Jahrhunderten n. Chr.<br>1-std., Mi 11–12, P 203                  | R. v. Uslar     |

**Seminare**

- |     |   |                                  |
|-----|---|----------------------------------|
| 006 | Vorbereitendes Seminar zur Jahresexkursion nach Polen<br>Z. u. O. n. V.             | N. Bantelmann<br>M. Müller-Wille |
| 007 | Westslawische Burgwälle<br>2-std., Mo 15–17, P 203                                  | M. Müller-Wille                  |
| 008 | Proseminar<br>1-std., Do 15–16, P 203   | N. N.                            |
| 009 | Bestimmungsübungen zur Vorgeschichte Südwestdeutschlands<br>2-std., Di 14–16, P 203 | N. Bantelmann                    |
| 010 | Zur Vorgeschichte der Technik (Teil II)<br>2-std., 14-tägl., Mi 17–19, RGZM         | H.-J. Hundt                      |
| 011 | Jahresexkursion nach Polen, Apri 1979   | N. Bantelmann<br>M. Müller-Wille |

**GESCHICHTE**

**Einführung in das Studium der Geschichte und des Buchwesens:**  
 Montag, 9. Oktober 1978, 14–16 Uhr, Hs P 1

Studienberatung  
 2-std., Mi 9–11, P Zi. 118

E. Salden

**Vorkurse**

Einführung in das Studium der mittelalterlichen und neueren  
 Geschichte (obligatorisch für Studierende im 1. Fachsemester  
 mit Tutorium, (n. V.), 3-std.,

101 Vorkurs I: Mo 10–12, P 104

W. Dotzauer

102 Vorkurs II: Mo 15–17, P 104

K. Fuchs



- 103 Vorkurs III: Do 14–16, P 105 H. Mathy  
 104 Vorkurs IV: Mi 14.30–17, P 108 G. Wild  
 105 Vorkurs V: (bei Bedarf)

**Vorlesungen**

- 111 Einführung in die Geschichtswissenschaft H. Weber  
 1-std., Mo 9–10, P 3
- 112 Griechische Geschichte im 4. Jahrhundert v. Chr. H. Bellen  
 Vom Königsfrieden (386 v. Chr.) zum Korinthischen Bund  
 (338 v. Chr.)  
 2-std., Fr 9–11, P 4
- 113 Römische Geschichte im 2. Jahrhundert v. Chr. H. Bellen  
 Weltherrschaft und Krise  
 2-std., Di 9–11, P 4
- 114 Byzantinistik: Thema, Z. u. O. werden noch bekanntgegeben N. N.
- 115 Frühe Karolingerzeit J. J. Menzel  
 2-std., Di, Mi 10–11, P 202
- 116 Europa im 13. Jahrhundert, Teil I A. Becker  
 3-std., Mo 10–12, P 102, Di 10–11, P 104
- 117 Das Reich vom Beginn des 14. Jahrhunderts bis zum Tode A. Gerlich  
 Karls IV.  
 3-std., Mo, Di, Do 12–13, P 4
- 118 Geschichte der mittelalterlichen Gesellschaft im Überblick W. Metz  
 (besonders im westlichen Mitteleuropa)  
 2-std., Fr 11–13, P 103
- 119 Europäische Geschichte im Zeitalter Karls V. H. Weber  
 2-std., Mi, Fr 8–9, P 3
- 120 Sozialgeschichte Deutschlands in der frühen Neuzeit H. Duchhardt  
 2-std., Di 11–12, Mi 9–10, P 104
- 121 Osteuropas Entwicklung im Zeitalter der Gegenreformation G. Rhode  
 und der Religionskriege 1572–1660  
 2-std., Di, Do 9–10, P 104
- 122 Politische Geschichte Europas im 18. Jahrhundert. Ein Überblick K. Fuchs  
 2-std., Mo 10–11, Do 11–12, P 3
- 123 Deutschland 1848–1870/71 W. Dotzauer  
 2-std., Fr 9–11, P 103
- 124 Deutsche und europäische Geschichte 1871–1890 W. Baumgart  
 3-std., Do 11–12, Fr 11–13, P 4
- 125 Geschichte der Kommunistischen Partei der Sowjetunion G. Wild  
 Teil II (1917–1941)  
 3-std., Mi, Do, Fr 12–13, P 102
- 126 Die Teilung Deutschlands (publ.) E. Kessel  
 2-std., Mi 17–19, P 4
- 127 Geschichte der Sowjetunion (für Hörer aller Fakultäten), G. Rhode  
 Teil IV. 1945–1968  
 1-std., Mi 12–13, P 204

**Proseminare****Alte Geschichte**

- 131 Übungen zur athenischen Verfassung  
2-std., Kurs A: Di 17–19, P 208  
Kurs B: Fr 11–13, P 208 W. Hoben
- 132 Übungen zum spätrepublikanischen Notstandsrecht  
2-std., Di 17–19, P 207 L. Schumacher
- 133 Christentum und römischer Staat  
2-std., Di 17–19, P 203 E. Herrmann

**Mittelalter**

- 136 Der Untergang des weströmischen Reiches.  
Ein Vergleich der Entwicklung in seinen europäischen  
Provinzen  
2-std., Mo 15–17, P 103 F. Staab
- 137 Ausgewählte Texte zur europäischen Geschichte des  
Hochmittelalters  
2-std., Mo 16–18, P 102 A. Becker
- 138 Wahlkollegien im Mittelalter  
2-std., Mo 17–19, P 203 I. Ringel
- 139 Die Goldene Bulle  
2-std., Mi 15–17, P R 101 W. Dotzauer

**Neuzeit**

- 146 Der Deutsche Bauernkrieg 1524–26  
2-std., Di 10–12, P 103 E. Salden
- 147 Der Ausbruch des Siebenjährigen Krieges  
2-std., Mo 17–19, P R 101 W. G. Rödel
- 148 Der deutsch-französische Krieg von 1870/71 und die Londoner  
Pontuskonferenz  
2-std., Do 9–11, P R 101 W. Baumgart  
D. Degreif
- 149 Die Friedenskonferenz von Versailles  
2-std., Kurs A: Do 11–13, P R 101  
Kurs B: Z. u. O. n. V. E. Verchau
- 150 Deutsch-sowjetische Beziehungen bis Rapallo  
2-std., Do 12–14, P 15 G. Wagner
- 151 Die Staaten Ostmitteleuropas zu Beginn des Zweiten  
Weltkrieges (1939–1941)  
2-std., Mo 17–19, P 15 U. Haustein

**Kolloquien/Übungen (G = Grundstudium, H = Hauptstudium)**

- 156 Kolloquium zur Vorlesung (G/H)  
1-std., Z. u. O. n. V. A. Gerlich
- 157 Kolloquium zur Vorlesung (G/H)  
1-std., Z. u. O. n. V. K. Fuchs
- 158 Einführung in die Didaktik der Geschichte,  
Kolloquium (G)  
2-std., Mo 11–13, P 103 E. Salden
- 159 Kolloquium für Fortgeschrittene und Staatsexamenssemester:  
Europa im Vormärz (H)  
2-std., Mi 8–10, P R 101 E. Verchau

- 160 Doktorandenkolloquium  
2-std., Z. u. O. n. V. H. Weber
- 161 Einführung in die Papyrologie (mit Originalpapyri) (G/H)  
2-std., Do 11–13, P 208 D. Hagedorn
- 162 Hilfswissenschaftliche Übung: Lateinische Paläographie  
(bis zur Karolingischen Minuskel) (G/H)  
2-std., Di 16–18, P 103 J. J. Menzel
- 163 Didaktik der Geschichte: Methodenwissen im Geschichtsunterricht,  
Übung (H) E. Salden  
2-std., Do 10–12, P 103
- 164 Einführung in das Studium der Alten Geschichte (G)  
2-std., Do 16–18, P 203 L. Schumacher
- 165 Repetitorium zur griechischen Geschichte: Die klassische Zeit  
Griechenlands (für Fortgeschrittene und Examenssemester)  
(H) W. Hoben  
2-std., Do 9–11, P 207
- 166 Bismarck nach seiner Entlassung (G/H)  
2-std., Do 18–20, P 104 E. Verchau
- 167 Nationalsozialistische Filmpolitik im Zweiten Weltkrieg (G/H)  
2-std., Do 14–16, P 103 P. Bucher
- 168 Einführung in die Historische Demographie (G/H)  
2-std., Mi 10–12, P R 101 W. G. Rödel
- 169 Arbeitskreis Historische Demographie  
Z. u. O. n. V. A. Gerlich  
W. G. Rödel  
H. Weber
- 170 Lektüre eines antiken lateinischen Historikers:  
Livius (für das Latinum)  
4-std., Mo 17–19, P 103  
Do 17–19, P 208 W. Hoben
- 171 Quellenlektüreübung: Cicero, De imperio Cn. Pompei  
2-std., Mi 10–12, P R 352 W. Hoben
- 172 Französisch für Historiker (Anfänger)  
4-std., Mo 9–11, P R 101,  
Di 9–11, P 101 J. Mühl
- 173 Französisch für Historiker (Fortgeschrittene)  
4-std., Di 15–17, P 104,  
Mi 15–17, P 103 H. Ernst
- 174 Französische Quellenlektüre: Texte des 18. Jahrhunderts  
2-std., Di 8.30–10, P 103 W. G. Rödel
- 175 Englische Quellenlektüre  
2-std., Mi 11–13, P 103 E. Salden
- 176 Ungarische Sprachübungen für Anfänger und Fortgeschrittene  
6-std., Do 13–18, P R 36 I. Surányi
- 177 Lektüre von Quellen zur Geschichte der revolutionären  
Bewegung in Rußland (1825–1917) (G/H)  
2-std., Fr 14–16, P 15 U. Haustein

#### Seminare

- 181 Ausgewählte historische und historiographische Probleme  
aus den „Annalen“ des Tacitus H. Bellen  
2-std., Do 15–17, P 208

- |     |  |                       |
|-----|--|-----------------------|
| 182 | Byzantinistik: Thema, Z. u. O. werden noch bekanntgegeben  | N. N.                 |
| 183 | Die Karolingische Renaissance<br>2-std., Do 17–19, P 103   | J. J. Menzel          |
| 184 | Soziale und wirtschaftliche Kräfte in der Krisenzeit des<br>Karolingerreiches<br>2-std., Fr 14–16, P 103                     | W. Metz               |
| 185 | Lehnsurkunden und Lehnsgesetze: Übungen zur Geschichte<br>des hochmittelalterlichen Feudalismus<br>2-std., Di 16–18, P R 101 | A. Becker             |
| 186 | Die Reichs- und Hausmachtspolitik Kaiser Karls IV.<br>2-std., Mo 15–17, P R 101  | A. Gerlich            |
| 187 | Religion und Revolte: Thomas Müntzer<br>2-std., Do 18–20, P R 101  | H. Weber              |
| 188 | Aspekte der Kaiseridee in der Frühneuzeit<br>2-std., Di 18–20, P R 101   | H. Duchhardt          |
| 189 | Das Jahr 1848 in Ostmitteleuropa.<br>„Völkerfrühling“ und Nationalitätenprobleme<br>2-std., Di 18–20, P 15                   | G. Rhode<br>G. Wagner |
| 190 | Europa und die rumänische Einigungsbewegung 1856–1866<br>2-std., Fr 15–17, P R 101   | W. Baumgart           |
| 191 | Moderne Geschichtsschreibung (prs.)<br>2-std., Fr 17–19, P R 101   | E. Kessel             |
| 192 | Das Siegerland. Ein Industrieviertel im Rheinischen Schiefer-<br>gebirge<br>2-std., Do 11–13, P 203                          | K. Fuchs              |
| 193 | Die Gesellschaftstheorie des revisionistischen Marxismus<br>2-std., Do 18–20, P 15   | G. Wild               |

## BUCHWESEN

Einführungsveranstaltung für Studierende der Geschichte und des Buchwesens:

Montag, 9. Oktober 1978, 14–16 Uhr, Hs P 1

### Vorlesung

- |     |   |               |
|-----|---|---------------|
| 201 | Geschichte des Buchhandels von der Aufklärung bis zur<br>Gegenwart unter besonderer Berücksichtigung des deutsch-<br>sprachigen Raumes (publ.)<br>2-std., Do 14–16, P 204 | H.-J. Koppitz |
|-----|---|---------------|

### Übungen

- |     |  |                |
|-----|--|----------------|
| 206 | Die technische Herstellung von Büchern<br>Teil II: 16. bis 18. Jahrhundert (publ.)<br>2-std., 14-tägl., Do 9–11, P 204 | C. W. Gerhardt |
| 207 | Probleme des Druckens in der Handpressenzeit (prs.)<br>2-std., 14-tägl., Do 9–11, P 204                                | C. W. Gerhardt |
| 208 | Übung zum Buchwesen des 16. Jahrhunderts<br>2-std., Fr 12–13.30, P R 23  | H. Presser     |
| 209 | Probleme der Leserforschung (prs.)<br>2-std., Di 17–19, P R 101  | N. N.          |

- 210 Lateinische Paläographie I bis zur karolingischen Minuskel  
(kann als Proseminar angerechnet werden)  
2-std., Di 16–18, P R 103 J. Menzel

**Proseminar**

- 216 Einführung in das Studium der Buchwissenschaft  
2-std., Mi 15–17, P R 23 N. N.

**Seminar (Hauptseminar)**

- 221 Einzelfragen der Bücherzensur in Deutschland im 19. und  
20. Jahrhundert (prs.)  
2-std., Do 18–20, P R 23 H.-J. Koppitz

**Kolloquien**

- 226 Kolloquium zum buch- und bibliotheksgeschichtlichen Grund-  
wissen. (Für Hauptfachstudierende ab 4. Sem., für Nebenfach-  
studierende nach Absolvierung des Grundstudiums in ihrem  
Hauptfach. Anmeldung erforderlich.)  
1-std., Do 16–17, P 103 H.-J. Koppitz
- 227 Probleme der wissenschaftlichen Erforschung des Buchwesens II. (prs.)  
2-std., 14-tägl., Fr 10.30–12, P R 23 H.-J. Koppitz
- 228 Vortragsreihe: das wissenschaftliche Buch  
2-std., 14-tägl., Fr. 13–15, P 204  
(Die Referenten werden rechtzeitig bekanntgegeben.)  
verschiedene  
Referenten

**MUSIKWISSENSCHAFT**

**Einführungsveranstaltung für Studienanfänger:**

**Mittwoch, 11. Oktober 1978, 16–18 Uhr, Hs P 161**

**Vorlesungen**

- 301 Musik des Barock. Forts. (publ.)  
2-std., Mo, Do 16–17, P R 161 H. Federhofer
- 302 Grundbegriffe der Musikwissenschaft  
2-std., Do 9–11, P R 161 H. Unverricht
- 303 Die Neudeutsche Schule  
2-std., Di 11–13, P R 161 F. W. Riedel
- 304 Musikalische Phänomenologie II (mit Übung)  
4.–16. 12. Z. n. V. P R 161 S. Celibidache

**Proseminar**

- 306 Aufführungspraktische Übung: Original und Interpretation.  
Untersuchungen zu verschiedenen Schallaufnahmen  
2-std., Mo 9–11, P R 161 H. Unverricht

**Hauptseminare**

- 311 Das Formproblem in der Musik (es können auch Scheine  
in Systematik erworben werden)  
n. V., P R 161 H. Federhofer
- 312 Untersuchungen zum Oratorium des 19. Jahrhunderts  
2-std., Mi 20–22, P R 161 F. W. Riedel

## Oberseminare

- |     |  |               |
|-----|--|---------------|
| 316 | Besprechung wissenschaftlicher Arbeiten (für Doktoranden und Staatsexamenskandidaten)<br>2-std., Di 15–17, P R 161   | H. Federhofer |
| 317 | Die Kammermusik Joseph Haydns<br>2-std., Mo 11–13, P R 161   | H. Unverricht |
| 318 | Musikästhetische Schriften und Rezensionen von August Wilhelm Ambros und Eduard Hanslick (mit stillkundlichen Übungen; für Examenskandidaten und Doktoranden)<br>2-std., Di 19–21, P R 156 | F. W. Riedel  |

## Übungen

- |     |   |               |
|-----|---|---------------|
| 321 | Das Organum: Lektüre und Interpretation musiktheoretischer lateinischer Texte<br>2-std., Di 16–18, P R 161              | H. Unverricht |
| 322 | Musik der Zeit des Mainzer Kurfürsten Lothar Franz von Schönborn (mit Proseminar-Arbeiten)<br>2-std., Mo 18–20, P R 161 | F. W. Riedel  |
| 323 | Einführung in die Musikbibliographie und in die musikwissenschaftliche Arbeitsweise<br>2-std., Fr 11–13, P R 161        | K. Oehl       |
| 324 | Tabulatoren und neuere Notationsarten<br>2-std., Do 9–11, P R 161   | H. Schneider  |
| 325 | Musikalische Akustik (mit Demonstration)<br>1-std., Mi 9–11 (14-tägl.), Physiolog. Inst./Neubau<br>SR 03-227            | G. Corinth    |
| 326 | Harmonielehre I<br>1-std., Mi 8.30–9.15, P R 161  | D. Backes     |
| 327 | Harmonielehre II<br>1-std., Mi 9–10, P R 161  | D. Backes     |
| 328 | Harmonielehre IV<br>1-std., Do 17 s. t.–17.45, P R 161  | R. Walter     |
| 329 | Kontrapunkt I<br>1-std., Mi 10–11, P R 161  | D. Backes     |
| 330 | Kontrapunkt II<br>1-std., Mi 11 s. t.–11.45, P R 161  | D. Backes     |
| 331 | Kontrapunkt III<br>1-std., Do 17.45–18.30   | R. Walter     |
| 332 | Gehörbildung I<br>1-std., Do 11–12, P R 161   | H. Schneider  |
| 333 | Generalbaß I<br>1-std., Mi 12 s. t.–12.45, P R 161  | D. Backes     |
| 334 | Generalbaß II<br>1-std., Mi 12.45–13.30, P R 161  | D. Backes     |
| 335 | Instrumentenkunde oder Instrumentation<br>1-std., Do 18.30–19.15, P R 161   | R. Walter     |
| 336 | Formenlehre: Sonatenformen<br>1-std., Do 19.15–20, P R 161  | R. Walter     |

# 17. Fachbereich Mathematik

**Anschrift:** Postfach 39 80, Becherweg 17 (Sonderbau II), 65 Mainz

**Dekan:** Prof. Dr. A. Pfister, Sprechzeiten: Di, Fr 9–11, SB II, Zi. 02–245, Tel. 39-28 26

**Dekanat:** Margit Dolezik, Sprechzeiten: Mo–Fr 9–12, SB II, Zi. 02–241, Tel. 39-22 70

## Informationen für Studierende

### STUDIENFÄCHER UND STUDIENABSCHLUSSMÖGLICHKEITEN

**Mathematik:** Diplom; Promotion, die eine Abschlußprüfung voraussetzt; Staatsprüfung für das Lehramt an Realschulen; Staatsprüfung für das Lehramt an Gymnasien.

**Geschichte der Mathematik und Naturwissenschaft:** Promotion, die eine Abschlußprüfung voraussetzt.

### FACHBEREICHSBIBLIOTHEK

Becherweg 17 (SB II), R 02-423, Öffnungszeiten: Mo–Do 8.30–19, Fr 8.30–16

### STUDIENBERATUNG

vom 1. September 1978 – 5. Oktober 1978: Di 10–12, SB II 02–244

ab 11. Oktober 1978 – 18. Februar 1979: Mo–Fr 10–12, SB II 02–244

### STUDIENPLAN

Studienplan für das Studienfach Mathematik (in Bearbeitung).

### PRÜFUNGSORDNUNGEN, PRÜFUNGSÄMTER UND -AUSSCHÜSSE

#### Lehramt an Gymnasien

**Prüfungsordnung:** „Ordnung der Wissenschaftlichen Prüfung für das Lehramt an Gymnasien“ vom 14. 6. 1974 i. d. F. vom 18. 3. 1977, veröffentlicht im Amtsblatt des Kultusministeriums Rheinland-Pfalz, Nr. 11/1974 und Nr. 6/1977; zu beziehen vom Verlag Emil Sommer, 6718 Grünstadt/Pfalz, oder über den Buchhandel; Bestell-Nr.: Sch 134.

**Zwischenprüfung:** „Ordnung der Zwischenprüfung des Fachbereichs Mathematik der Johannes Gutenberg-Universität Mainz zur Wissenschaftlichen Prüfung für das Lehramt an Gymnasien“ vom 23. 12. 1976, veröffentlicht im Staatsanzeiger für Rheinland-Pfalz, Nr. 9/1977.

#### Lehramt an Realschulen

**Prüfungsordnung:** „Ordnung der Wissenschaftlichen Prüfung für das Lehramt an Realschulen“ vom 1. 3. 1976, veröffentlicht im Amtsblatt des Kultusministeriums Rheinland-Pfalz, Nr. 4/1976 vom 30. 3. 1976, Seite 69–94. Erhältlich zum Preis von 1,20 DM im Mainzer Buchhandel und in der Uni-Pressestelle.

**Prüfungsamt:** Landesprüfungsamt für das Lehramt an Schulen in Rheinland-Pfalz – Abt. 7 des Kultusministeriums Rheinland-Pfalz

Präsident: Dr. Emrich

Sprechzeiten im Kultusministerium: Di, Fr 9–12, Zi. 316, Tel. 16-45 25 und 45 26

Wissenschaftliche Prüfung für das Lehramt an Gymnasien:

Ministerialrat Safferling

Sprechzeiten im Kultusministerium: Di, Fr 9–12, Zi. 321, Tel. 16-45 30

Frau Scherlenzky

Sprechzeiten in der Universität: SB II, Zi. 03-341, Tel. 39-28 05, Mo, Di, Mi, Fr 10–12

Wissenschaftliche Prüfung für das Lehramt an Realschulen:

Ministerialrat Möller

Sprechzeiten im Kultusministerium: Di, Fr 9–12, Zi. 307, Tel. 16-45 29

Frau Gertrud Müller

Sprechzeiten in der Universität: SB II, Zi. 03-333, Tel. 39-28 04, Di–Fr 10–12

### Diplom

Ordnung der Diplomprüfung des Fachbereichs Mathematik der Johannes Gutenberg-Universität Mainz vom 20. 7. 1976, i. d. F. vom 2. 2. 1977; veröffentlicht im Staatsanzeiger für Rheinland-Pfalz, Nr. 39/1976 und Nr. 12 und Nr. 40/1977; erhältlich im Sekretariat, Becherweg 17, SB II, 04-533

### Prüfungsausschuß

**Vorsitzender:** Prof. Dr. U. Staude, **Stellvertreter:** Prof. Dr. K. Doerk

**Geschäftsstelle:** Frau Körprich, SB II, 04-533, Tel. 39-27 19, Sprechzeiten: Mo–Do 9.30–11.30

### Promotion

Promotionsordnung der Fachbereiche 17 Mathematik, 18 Physik, 19 Chemie, 20 Pharmazie, 21 Biologie, 22 Geowissenschaften der Johannes Gutenberg-Universität Mainz vom 15. 8. 1975; veröffentlicht im Staatsanzeiger für Rheinland-Pfalz, Nr. 40 vom 20. 10. 1975; erhältlich im Sekretariat, SB II, 04-533.

### Einführungsveranstaltung der Fachschaft für Studienanfänger

Mo, 4. Oktober 1978 – Fr, 13. Oktober 1978, Beginn: Mo, 4. Oktober 1978, 10 Uhr (N 1)

### KOMMENTAR ZU DEN LEHRVERANSTALTUNGEN

Der Kommentar zu den Lehrveranstaltungen des Fachbereichs Mathematik liegt ab 1. Juli 1978 vor; erhältlich im SB II, 02–244

### ANSCHRIFT DER FACHSCHAFT

Mathematik: Becherweg 17 (SB II) R 02–221, Tel. 39-28 34

Sprechstunde: in der vorlesungsfreien Zeit: Mi 12.30–14, im Semester: tägl. 12–14

## Wissenschaftliche Einrichtungen

Professoren: W. Börsch-Supan, Tel. 39-25 28, Sekretariat: Tel. 39-23 27, W. Bühler, Tel. 39-28 29, N. N., Tel. 39-28 32, E. Gottschling, Tel. 39-23 18, B. Gramsch, Tel. 39-25 34, Sekretariat: Tel. 39-25 15, B. Huppert, Tel. 39-28 39, H. Mülthei, Tel. 39-28 31, A. Pfister, Tel. 39-25 38, H. Rüßmann, Tel. 39-22 69, B. Amberg, Tel. 39-24 36, J. Cofman, Tel. 39-24 37, K. Doerk, Tel. 39-24 53, D. Held, Tel. 39-28 35, G. Hofmeister, Tel. 39-28 33, P. P. Konder, Tel. 39-28 30, K.-J. Scheiba, Tel. 39-24 54, G. Schleinkofer, Tel. 39-24 51, U. Staude, Tel. 39-28 36

Ass.-Prof.: Dr. A. Herzer, App. 33 38, Dr. H. Kalb, App. 33 34, Dr. U. Kuß, App. 33 35, Dr. H. Pfeuffer, Tel. 39-24 39, Dr. S. Suckow, App. 33 31



Wiss. Mitarbeiter: Dr. H. Ade, Tel. 39-24 45, O. Baeßler, Tel. 39-28 28, Dr. C. Behr, App. 43 60, Dr. B. Beisiegel, App. 43 62, Dr. A. Beutelspacher, Tel. 39-24 35, A. Bongers, App. 43 55, Dr. A. Breitenbach, App. 33 30, H. Cassel, App. 43 62, K. Crusius, App. 43 55, Dr. U. Döring, App. 33 36, B. Droste, App. 33 32, Dr. L. Edler, App. 33 36, H. J. Fendrich, App. 43 59, Dr. V. Flory, App. 34 52, Dr. K. Goldhorn, Tel. 39-24 52, Dr. P. Hauck, App. 33 40, Dr. H.-P. Heinz, App. 33 32, Dr. C. J. Höner, App. 33 37, Dr. M. Klemm, App. 33 38, Dr. F. Knöllner, App. 43 59, K. Köhnen, App. 33 37, Dr. H. Kollmer, Tel. 39-24 35, Dr. E. Kroll, Tel. 39-23 39, H.-J. Krug, App. 34 52, B. Mellein, App. 43 56, Dr. K. J. Miescke, App. 43 56, Dr. K. Pommerening, App. 33 31, Dr. H. Reiter, Tel. 39-24 39, Dr. C. Schneider, App. 43 58, Dr. G. Seim, Tel. 39-25 16, Dr. V. Stingl, App. 43 85, Dr. S. Weber, Dr. W. Werner, App. 43 58, Dr. W. Willems, App. 43 85

### Arbeitsgruppe für Geschichte der Mathematik und der Naturwissenschaften

Leitung: Prof. N. Stuloff, Tel. 39-28 38

Professor: F. Krafft, Tel. 39-28 37

Wiss. Mitarbeiter: Dr. W. Kaiser, App. 43 89

## Personalteil

(Die Sprechstunden finden, sofern nicht anders angegeben, im Anschluß an die Lehrveranstaltungen statt).

### A) Bedienstete der Universität

#### PROFESSOREN

##### a) Hauptamtliche Professoren

AMBERG, Bernhard, Dr. phil. nat., Mathematik, Tel. 39-24 36  
Am Gonsenheimer Spieß 10, 65 Mainz, Tel. 38 16 49

BÖRSCH-SUPAN, Wolfgang, Dr. phil., Angewandte Mathematik  
Weidmannstraße 79, 65 Mainz, Tel. 8 26 26  
Sprechstunden: Mo, Do 12–13, im Institut, Tel. 39-25 28

BÜHLER, Wolfgang, Ph. D., Mathematische Statistik  
Menzelstraße 14, 65 Mainz-Lerchenberg  
Sprechstunden: Mi 8.45–10, Do 10.15–12, Tel. 39-28 29

COFMAN, Judita, Dr. rer. nat., Mathematik  
Hegelstraße 56, 65 Mainz, Tel. 38 17 67  
Sprechstunden: n. V., Tel. 39-24 37

DOERK, Klaus, Dr. rer. nat., Mathematik, Tel. 39-24 53  
Am Marienpfad 63, 65 Mainz 22, Tel. 3 40 30

GOTTSCHLING, Erhard, Dr. rer. nat., Mathematik  
Bebelstraße 22, 65 Mainz-Bretzenheim, Tel. 3 43 65  
Sprechstunden: n. V., Tel. 39-23 18

GRAMSCH, Bernhard, Dr. rer. nat., Mathematik, Tel. 39-25 34  
Südring 98, 65 Mainz, Tel. 3 37 78

HELD, Dieter, Dr. phil. nat., Mathematik, Tel. 39-28 35  
Schöne Aussicht 57, 62 Wiesbaden, Tel. (0 61 21) 52 94 83

HÖLDER, Ernst, Dr. phil., Reine und Angewandte Mathematik, emeritiert  
Friedrichstraße 36, 65 Mainz-Gonsenheim, Tel. 4 24 55

HOFMEISTER, Gerd, Dr. phil., Mathematik, Tel. 39-28 33  
Hinter der Kirche 3, 65 Mainz 41, Tel. (0 61 36) 68 50

- HUPPERT, Bertram, Dr. rer. nat., Mathematik, Tel. 39-28 39  
Weinbietstraße 26, 6703 Limburgerhof (Pfalz)
- KONDER, Peter Paul, Dr. rer. nat., Honorarprofessor der Universidad de los Andes Bogotá/  
Kolumbien, Mathematik, beurlaubt, Tel. 39-28 30  
Südring 311, 65 Mainz-Bretzenheim, Tel. 3 31 42
- KRAFFT, Fritz, Dr. phil., Geschichte der Naturwissenschaften  
Hegelstraße 53, 65 Mainz, Tel. 3 19 93  
Sprechstunden: Mi 14–15 und n. V., Tel. 39-28 37
- MÜLTHEI, Heinrich, Dr. rer. nat., Angewandte Mathematik, Tel. 39-28 31  
Am Eselsweg 58b, 65 Mainz-Bretzenheim, Tel. 3 53 47
- PFISTER, Albrecht, Dr. rer. nat., Mathematik, Tel. 39-25 38  
Heideweg 5, 6506 Nackenheim, Tel. (0 61 35) 29 76
- ROHRBACH, Hans, Dr. phil., Mathematik, emeritiert  
In der Fischzucht 5, 8743 Bischofsheim/Rhön, Tel. (0 97 72) 2 48-2 49
- RÜSSMANN, Helmut, Dr. rer. nat., Mathematik, Tel. 39-22 69  
Menzelstraße 9a, 65 Mainz-Lerchenberg, Tel. 74 58
- SCHEIBA, Klaus-Jürgen, Dr. rer. nat., Mathematik, Tel. 39-24 54, beurlaubt  
Hochstraße 80, 65 Mainz, Tel. 3 36 79
- SCHLEINKOFER, Gerhard, Dr. rer. nat., Mathematik, Tel. 39-24 51  
Steinritsch 10, 6501 Klein-Winternheim, Tel. (0 61 36) 84 00
- STAUDE, Ulrich, Dr. rer. nat., Mathematik  
Kehlweg 37, 65 Mainz-Gonsenheim, Tel. 9 98 77  
Sprechstunde: Do 10.15–11, Tel. 39-28 36
- STULOFF, Nikolai, Dr. rer. nat., Mathematik, insbes. Geschichte der Mathematik  
und der exakten Naturwissenschaften  
Rheinstraße 90, 62 Wiesbaden, Tel. (0 61 21) 37 36 91  
Sprechstunden: n. V., Tel. 39-28 38

#### b) Habilitierte Bedienstete

- HERZER, Armin, Dr. rer. nat., Assistenzprofessor, App. 33 38  
Luxemburgstraße 3, 62 Wiesbaden, Tel. (0 61 21) 37 41 02
- KALB, Klaus, Dr. rer. nat., Assistenzprofessor, App. 33 34  
Finther Landstraße 85, 65 Mainz 1, Tel. 9 92 33
- KLEMM, Michael, Dr. rer. nat., App. 33 38  
Alfred-Mumbächer-Straße 30c, 65 Mainz
- KNÖLLER, Friedrich W., Dr. rer. nat., App. 43 59  
Burgstraße 55, 69 Heidelberg, Tel. (0 62 21) 4 21 71
- KUSS, Uwe, Dr. rer. nat., Assistenzprofessor, App. 33 35  
Herderstraße 31, 67 Ludwigshafen, Tel. 66 57 38

#### ASSISTENZPROFESSOREN

- HERZER, Armin, Dr. rer. nat., Prof., Fachbereich Mathematik, App. 33 38  
Luxemburgstraße 3, 62 Wiesbaden, Tel. (0 61 21) 37 41 02
- KALB, Klaus, Dr. rer. nat., Prof., Fachbereich Mathematik, App. 33 34  
Finther Landstraße 85, 65 Mainz 1, Tel. 9 92 33  
Sprechstunden: Di 10–12
- KUSS, Uwe, Dr. rer. nat., Prof., Fachbereich Mathematik, App. 33 35  
Herderstraße 31, 67 Ludwigshafen, Tel. 66 57 38
- PFÉUFFER, Horst, Dr. rer. nat., Fachbereich Mathematik, Tel. 39-24 39  
Universität, 65 Mainz

SUCKOW, Siegfried, Dr. rer. nat., Fachbereich Mathematik, App. 33 31  
Ernst-Abbe-Straße 1, 65 Mainz, Tel. 4 53 51

#### WISSENSCHAFTLICHE MITARBEITER

- ADE, Hans, Dr. rer. nat., Akad. Direktor, Tel. 39-24 45  
An der Krimm 15, 65 Mainz, Tel. 68 38 20
- BAESSLER, Otto, Akad. Direktor, Tel. 39-28 28, beurlaubt  
Südring 309, 65 Mainz-Bretzenheim, Tel. 3 55 44
- BEHR, Christoph, Dr. rer. nat., Akad. Rat, App. 43 60  
Rubensallee 46/48, 65 Mainz 31, Tel. 7 26 91
- BEISIEGEL, Bert, Dr. rer. nat., App. 43 62  
Elsa-Brandström-Straße 61, 65 Mainz, Tel. 68 53 71
- BEUTELSPACHER, Albrecht, Dr. rer. nat., Tel. 39-24 35  
Auf dem Albansberg 4, 65 Mainz
- BONGERS, Achim, Dipl.-Math., App. 43 55  
Ginsheimer Straße 2, 65 Mainz-Laubenheim, Tel. 8 66 97
- BREITENBACH, Arno, Dr. rer. nat., Akad. Rat, App. 33 30  
Schusterstraße 19, 65 Mainz
- CASSEL, Herbert, Dipl.-Math., App. 43 62  
Friedhofstraße 6, 6799 Rammelsbach
- CRUSIUS, Klaus Rainer, Dipl.-Math., App. 43 55  
Kreuznacher Hohl 27, 6551 Hargesheim
- DÖRING, Ulrich, Dr. rer. nat., App. 33 36  
Rheinallee 28, 65 Mainz 1, Tel. 6 21 05
- DROSTE, Bernd, Dipl.-Math., App. 33 32  
Am Gonsenheimer Spieß 10, 65 Mainz, Tel. 38 21 68
- EDLER, Lutz, Dr. rer. nat., App. 33 36  
Pfarrer-Rudolf-Straße 20, 6535 Gau-Algesheim, Tel. (0 67 25) 33 62
- FENDRICH, H. J., Dipl.-Math., App. 43 59  
Teuffelsprung 1, 6502 Mainz-Kostheim
- FLORY, Volker, Dr. rer. nat., App. 34 52  
Eschenweg 11, 6908 Wiesloch
- GOLDHORN, Karl Heinz, Dr. rer. nat., Akad. Oberrat, Tel. 39-24 52  
Heinrichstraße 8, 653 Bingen, Tel. (0 67 21) 1 23 62
- HAUCK, Peter, Dr. rer. nat., App. 33 40  
Georg-Fahrbach-Straße 3, 65 Mainz 42
- HEINZ, Hans-Peter, Dr. rer. nat., App. 33 32  
Im Münchfeld 27, 65 Mainz, Tel. 38 14 45
- HÖNER, Claus Jürgen, Dr. rer. nat., App. 33 37  
Am Rödelstück 29, 65 Mainz-Hechtsheim
- KAISER, Walter, Dr. phil., App. 43 89  
Kaiserstraße 21/VII, 65 Mainz, Tel. 67 23 28
- KLEMM, Michael, Dr. rer. nat., Prof., App. 33 38  
Alfred-Mumbächer-Straße 30c, 65 Mainz
- KNÖLLER, Friedrich W., Dr. rer. nat., Prof., App. 43 59  
Burgstraße 55, 69 Heidelberg, Tel. (0 62 21) 4 21 71
- KÖHNEN, Klaus, Dipl.-Math., App. 33 37  
Georg-Büchner-Straße 48, 65 Mainz-Hechtsheim

- KOLLMER, Heinrich, Dr. phil., Tel. 39-24 35  
Am Taubertsberg 4, 65 Mainz
- KROLL, Ekkehard, Dr. rer. nat., Akad. Oberrat, Tel. 39-23 39, beurlaubt  
Südring 106, 65 Mainz 22, Tel. 3 37 97
- KRUG, Heinz-Jürgen, Dipl.-Math., App. 34 52  
Dr.-Ludwig-Opel-Straße 59, 609 Rüsselsheim
- MELLEIN, Bernhard, Dipl.-Math., App. 43 56  
Rheinallee 28, 65 Mainz, Tel. 6 21 05
- MIESCKE, Klaus-Jochen, Dr. rer. nat., App. 43 56  
Ruhestraße 19, 65 Mainz 32, Tel. 36 21 96
- POMMERENING, Klaus, Dr. rer. nat., App. 33 31  
Hans-Fluck-Straße 2, 6507 Ingelheim, Tel. (0 61 32) 45 66
- REITER, Hans, Dr. rer. nat., Tel. 39-24 39  
Am alten Flugplatz 1, 65 Mainz-Gonsenheim
- SCHNEIDER, Claus, Dr. rer. nat., App. 43 58  
Mariengäßchen 1, 65 Mainz-Bretzenheim
- SEIM, Gunter, Dr. rer. nat., Akad. Oberrat, Tel. 39-25 16  
Schillerstraße 1, 6501 Ober-Olm, Tel. (0 61 36) 86 55
- STINGL, Volker, Dr. rer. nat., App. 43 85  
Am Eselsweg 56, 65 Mainz, Tel. 36 27 29
- WEBER, Siegfried, Dr. rer. nat., beurlaubt
- WERNER, Wilhelm, Dr. rer. nat., App. 43 58  
Hegelstraße 45, 65 Mainz
- WILLEMS, Wolfgang, Dr. rer. nat., App. 43 85  
Elsa-Brandström-Straße 6, 65 Mainz

## B) Lehrbeauftragte und Nichtbedienstete Lehrkräfte

### HONORARPROFESSOR

- BAZLEY, Norman W., Ph. D., o. Prof. an der Universität Köln  
Weyertal 86-90, 5 Köln 41, Tel. (02 21) 4 70 26 02  
Sprechstunden: n. V. (liest nicht)

### LEHRBEAUFTRAGTE

- BRAUN, Bernhard, Dr. rer. nat., Numerische Mathematik  
Am Birnbaum 61, 62 Wiesbaden-Sonnenberg  
Sprechstunden: nach der Vorlesung
- FUCHS, Hartwig, Dr. rer. nat., Studiendirektor, Didaktik der Mathematik, App. 43 61  
Naumannstraße 36, 65 Mainz

### Universitätsgottesdienste im 2. Halbjahr 1978 in der Christuskirche in Mainz um 11 Uhr

- |                            |                                |
|----------------------------|--------------------------------|
| 1. 10.: Prof. Dr. G. OTTO  | 3. 12.: Prof. D. Dr. M. MEZGER |
| 5. 11.: Dr. Henning LUTHER | 25. 12.: Prof. Dr. G. OTTO     |
- Kirchenmusik: Bachchor und Bachorchester Mainz  
Leitung: Prof. D. HELLMANN — Orgel: Prof. Dr. H.-J. BARTSCH

## Lehrveranstaltungen

**Einführungsveranstaltung für Studienanfänger:  
Montag, 9. Oktober 1978, 11–13 Uhr, Hs N 1**

### GESCHICHTE DER MATHEMATIK UND NATURWISSENSCHAFTEN

001	Entwicklung der Analysis 2-std., Mo 12–13, Do 13–14, SB II 04–442	N. Stuloff
002	Der Weg zur Atomkernspaltung 2-std., Mo 16–18, SB II 04–442	F. Krafft
003	Geschichte der Festkörperphysik 1-std., Do 16–17, SB II 04–442	W. Kaiser
004	Proseminar zur Geschichte der mathematischen Wissenschaften 2-std., Di 18–20, SB II 04–454	N. Stuloff
005	Proseminar: Die Atomistik zwischen Philosophie und Naturwissenschaft 2-std., Mi 15–17, SB II 04–442	F. Krafft
006	Seminar zur Geschichte der Mathematik 2-std., Mi 18–20, SB II 04–454	N. Stuloff
007	Seminar: Copernicus 2-std., Mo 18–20, SB II 04–442	F. Krafft W. Kaiser
008	Oberseminar zur Geschichte der Mathematik und Naturwissenschaft 1-std., 14-tägl., Mi 17–19, O. n. V.  Anleitung zum wissenschaftshistorischen Arbeiten Mi, ganztägig	F. Krafft N. Stuloff  F. Krafft N. Stuloff

### MATHEMATIK

#### Grundausbildung

101	Analysis I (6-std.)	G. Schleinkofer
102	Lineare Algebra I (6-std.)	A. Pfister

Die Math. Grundausbildung findet im WS 78/79 ohne Vorlesung statt. Anstelle der Vorlesung tritt eine Stoffvermittlung durch schriftliches Material (Studienbriefe), welches durch Fernsehsendungen und Präsenzstudium begleitet wird.

#### Vorlesungen

106	Analysis III (mit Übungen) 6-std., Mo 10–12, Mi 8–10, N 2, Übungen Z. u. O. n. V.	D. Held
107	Lineare Algebra III (mit Übungen) 6-std., Mo, Mi 14–16, 025, Übungen Z. u. O. n. V.	N. N.
108	Mathematik für Physiker I (mit Übungen) 8-std., Di, Do 8–10, N 3, Übungen Z. u. O. n. V.	K. Goldhorn
109	Mathematik für Physiker III (mit Übungen) 6-std., Di, Do 8–10, N 2, Übungen Z. u. O. n. V.	H. Rießmann
110	Mathematik für Naturwissenschaftler I (mit Übungen) 6-std., Mo, Fr 8–10, N 1, Übungen Z. u. O. n. V.	A. Breitenbach
111	Numerische Mathematik II 4-std., Mo, Fr 8–10, N 3	W. Börsch-Supan

- |     |   |                  |
|-----|---|------------------|
| 112 | Analysis III für Realschullehrer (mit Übungen)<br>6-std., Di, Do 8–10, 025, Übungen Mi 10–12, 02–432                                | H. Ade           |
| 113 | Wahrscheinlichkeitsrechnung und Statistik für Lehramtskandidaten (mit Übungen)<br>6-std., Mo, Mi 16–18, 025, Übungen Z. u. O. n. V. | G. Seim          |
| 114 | Gewöhnliche Differentialgleichungen I (mit Übungen)<br>6-std., Di, Do 8–10, N 1, Übungen Z. u. O. n. V.                             | U. Staude        |
| 115 | Algebra I (mit Übungen)<br>6-std., Mi, Fr 8–10, 025, Übungen Z. u. O. n. V.   | K. Doerk         |
| 116 | Geometrie I (mit Übungen)<br>6-std., Mo 8–10, Do 10–12, 025, Übungen Z. u. O. n. V.   | A. Herzer        |
| 117 | Funktionentheorie I (mit Übungen)<br>6-std., Di, Do 10–12, N 3, Übungen Z. u. O. n. V.  | S. Suckow        |
| 118 | Mathematische Stochastik I (mit Übungen)<br>6-std., Di, Do 10–12, N 1, Übungen Z. u. O. n. V.                                       | W. Bühler        |
| 119 | Funktionalanalysis II (mit Übungen)<br>6-std., Mo, Do 14–16, N 3, Übungen Z. u. O. n. V.  | B. Gramsch       |
| 120 | Integrationstheorie<br>4-std., Mo, Mi 14–16, SB II 04–432   | K. Kalb          |
| 121 | Partielle Differentialgleichungen I<br>4-std., Di, Mi 14–16, N 3  | K. Goldhorn      |
| 122 | Algebraische Topologie<br>4-std., Mo, Mi 14–16, SB II 02–432  | F. Knöller       |
| 123 | Einführung in die Theorie der abelschen Gruppen<br>4-std., Mo, Mi 14–16, SB II 02–442   | B. Amberg        |
| 124 | Darstellungstheorie II<br>4-std., Di, Do 14–16, SB II 02–452  | B. Huppert       |
| 125 | Endliche Geometrie II<br>4-std., Mo, Do 10–12, SB II 02–432   | J. Cofman        |
| 126 | Mathematische Stochastik III.<br>4-std., Di, Do 14–16, 025  | U. Kuß           |
| 127 | Funktionentheorie III<br>4-std., Di, Do 8–10, SB II 02–432  | E. Gottschling   |
| 128 | Funktionentheorie mehrerer Variablen<br>2-std., Mi 16–18, SB II 02–432  | K. Pommerening   |
| 129 | Fourier- und Laplacetransformationen mit Anwendungen<br>2-std., Di 10–12, SB II 04–442  | W. Börsch-Supan  |
| 130 | Spezielle Funktionen der mathematischen Physik<br>2-std., Mi 8–10, SB II 02–432   | K. Goldhorn      |
| 131 | Mathematische Stochastik IV<br>2-std.   | W. Bühler        |
| 132 | Stochastische Matrizen<br>2-std., Fr 10–12, SB II 02–452  | M. Klemm         |
| 133 | Kreisgeometrie<br>2-std., Do 14–16, SB II 04–442  | S. Beutelspacher |
| 134 | Ausgewählte Kapitel aus der additiven Zahlentheorie<br>2-std., Z. u. O. n. V.   | E. Härtter       |

**Praktika**

141	Mathematisches Grundpraktikum II 3-std., Z. u. O. n. V.	W. Börsch-Supan mit N. N.
142	Mathematisches Praktikum für Fortgeschrittene 3-std., Z. u. O. n. V.	W. Börsch-Supan
143	Proseminar 2-std., Z. u. O. n. V.	J. Cofman
144	Proseminar 2-std., Z. u. O. n. V.	K. Doerk
145	Proseminar 2-std., Z. u. O. n. V.	B. Beisiegel
146	Proseminar (Angew. Math.) 2-std., Z. u. O. n. V.	N. N.
147	Proseminar 2-std., Z. u. O. n. V.	N. N.
148	Proseminar 2-std., Z. u. O. n. V.	N. N.
149	Seminar 2-std., Z. u. O. n. V.	B. Amberg
150	Seminar (Quasikonforme Abbildung) 2-std., Z. u. O. n. V.	E. Gottschling K. Pommerening
151	Seminar (Num. Math. für Lehramtskandidaten) 3-std., Do 10–13, SB II 04–454	H. Ade
152	Seminar (Gruppentheorie) 2-std., Mo 14–16, SB II 02–146	D. Held
153	Seminar (Funktionalanalysis) 2-std., Mi 14–16, SB II 04–454	B. Gramsch
154	Oberseminar (Geometrie) 2-std., Z. u. O. n. V.	J. Cofman
155	Oberseminar (Angewandte Mathematik) 2-std., Mi 8–10, SB II 04–454	W. Börsch-Supan
156	Oberseminar (Differentialgleichungen) 2-std., Di 16–18, SB II 02–146	U. Staude
157	Oberseminar (Differentialgleichungen) 2-std., Mi 14–16, SB II 02–146	G. Schleinkofer
158	Oberseminar (Funktionentheorie) 2-std., Z. u. O. n. V.	E. Gottschling
159	Oberseminar (Funktionalanalysis) 2-std., Do 16–18, SB II 04–454	B. Gramsch
160	Mathematisches Kolloquium 2-std., Z. u. O. n. V. Anleitung zum wissenschaftlichen Arbeiten	alle Dozenten der Mathematik  alle Dozenten der Mathematik

**FACHDIDAKTIK MATHEMATIK**

201	Didaktik der Mathematik III (mit Übungen) 3-std., Do 16–18, 025, Übungen Z. u. O. n. V.	G. Seim
202	Fachdidaktisches Proseminar 2-std., Z. u. O. n. V.	H. Fuchs

## 18. Fachbereich Physik

**Anschrift:** Postfach 39 80, Becherweg 21 (Neubau der Naturwissenschaften), 65 Mainz

**Dekan:** Prof. Dr. G. U. Schubert, Sprechzeiten: nach vorheriger Anmeldung, N Zi. 417,  
Tel. 39-22 67

**Dekanat:** Gilde Roggendorf, N Zi. 416, Tel. 39-22 67

### Informationen für Studierende

#### STUDIENFÄCHER UND -ABSCHLUSSMÖGLICHKEITEN

**Physik:** Diplom, Promotion, die eine Abschlußprüfung voraussetzt; Staatsprüfung für das Lehramt an Realschulen und Gymnasien.

**Meteorologie:** Diplom; Promotion, die eine Abschlußprüfung voraussetzt.

#### INSTITUTSBIBLIOTHEK

Meteorologie: N Zi. 538, 8–12

Physik: N Zi. R 2, Erdgeschoß

#### STUDIENBERATUNG

**Physik:** Expt. Phys. und Lehramt: Prof. Reichert, Inst. für Physik, Tel. 39-27 29  
Theor. Phys.: Prof. Schilcher, Inst. für Physik, Tel. 39-24 07, Studienführer ist im Dekanat erhältlich; Schutzgebühr 1,— DM.

**Meteorologie:** Dr. de Bary, N. Zi. 504, Anmeldung N Zi. 502. Studienführer ist im Dekanat erhältlich, Schutzgebühr 1,— DM.

#### STUDIENPLAN

**Diplom in Physik:** Vom Fachbereich am 14. 5. 75 verabschiedeter Studienplan liegt dem Kultusminister zur Genehmigung vor.

**Lehramt in Physik an Gymnasien:** Vom Fachbereich am 4. 2. 76 verabschiedeter Studienplan wurde vom Kultusministerium am 15. 4. 76 genehmigt. Erhältlich im Dekanat.

**Lehramt in Physik an Realschulen:** Vom Fachbereich am 4. 2. 76 verabschiedeter Studienplan wurde vom Kultusministerium am 15. 4. 76 genehmigt. Erhältlich im Dekanat.

**Meteorologie:** Vom Fachbereich am 14. 5. 75 verabschiedeter Studienplan wurde vom Kultusministerium am 23. 4. 76 genehmigt. Erhältlich im Sekretariat des Met. Inst. N Zi. 502

#### PRÜFUNGSORDNUNGEN, PRÜFUNGSÄMTER UND -AUSSCHÜSSE

##### Lehramt an Gymnasien

**Prüfungsordnung:** „Ordnung der Wissenschaftlichen Prüfung für das Lehramt an Gymnasien“ vom 14. 6. 1974 i. d. F. vom 18. 3. 1977, veröffentlicht im Amtsblatt des Kultusministeriums Rheinland-Pfalz, Nr. 11/1974 und Nr. 6/1977; zu beziehen vom Verlag Emil Sommer, 6718 Grünstadt/Pfalz, oder über den Buchhandel; Bestell-Nr.: Sch 134

**Zwischenprüfung:** „Zwischenprüfungsordnung für Studierende des Lehramts an Gymnasien für das Fach Physik der Johannes Gutenberg-Universität Mainz“ vom 4. 2. 1976; veröffentlicht im Staatsanzeiger für Rheinland-Pfalz, Nr. 16 vom 3. 5. 1976. Erhältlich im Institut für Physik, SB II, Zi. 05–453.



**Lehramt an Realschulen**

**Prüfungsordnung:** „Ordnung der Wissenschaftlichen Prüfung für das Lehramt an Realschulen“ vom 1. 3. 1976, veröffentlicht im Amtsblatt des Kultusministeriums Rheinland-Pfalz, Nr. 4/1976 vom 30. 3. 1976, Seite 69–94. Erhältlich zum Preis von 1,20 DM im Mainzer Buchhandel und in der Uni-Pressestelle.

**Prüfungsamt:** Landesprüfungsamt für das Lehramt an Schulen in Rheinland-Pfalz –  
Abt. 7 des Kultusministeriums Rheinland-Pfalz

Präsident: Dr. Emrich

Sprechzeiten im Kultusministerium: Di, Fr 9–12, Zi. 316, Tel. 16-45 25 und 45 26

Wissenschaftliche Prüfung für das Lehramt an Gymnasien:

Ministerialrat Safferling

Sprechzeiten im Kultusministerium: Di, Fr 9–12, Zi. 321, Tel. 16-45 30

Frau Scherlenzky

Sprechzeiten in der Universität: SB II, Zi. 03–341, Tel. 39-28 05, Mo, Di, Mi, Fr 10–12

Wissenschaftliche Prüfung für das Lehramt an Realschulen:

Ministerialrat Möller

Sprechzeiten im Kultusministerium: Di, Fr 9–12, Zi. 307, 16-45 29

Frau Gertrud Müller

Sprechzeiten in der Universität: SB II, Zi. 03–333, Tel. 39-28 04, Di–Fr 10–12

**Diplom**

Diplomprüfungsordnung für Studierende der Physik an der Johannes Gutenberg-Universität Mainz vom 4. 2. 1976; veröffentlicht im Staatsanzeiger für Rheinland-Pfalz, Nr. 25 vom 5. 7. 1976. Erhältlich im Institut für Physik, SB II, Zi. 05–453, Schutzgebühr 1,– DM.

Diplomprüfungsordnung für Studierende der Meteorologie an der Johannes Gutenberg-Universität Mainz vom 4. 2. 1976; veröffentlicht im Staatsanzeiger für Rheinland-Pfalz, Nr. 25 vom 5. 7. 1976

**Prüfungsausschuß: Physik**

Vorsitzender: Prof. Dr. G. U. Schubert

Stellvertreter: Prof. Dr. L. Meinhold-Heerlein

Geschäftsstelle: SB II, Inst. für Physik, Zi. 05–453

Sprechzeiten: 10–12

**Meteorologie**

Prof. Dr. W. Zdankowski

Prof. Dr. R. Eiden

N Zi. 502

nach Vereinbarung

**Promotion**

Promotionsordnung der Fachbereiche 17 Mathematik, 18 Physik, 19 Chemie, 20 Pharmazie, 21 Biologie, 22 Geowissenschaften der Johannes Gutenberg-Universität Mainz vom 15. 8. 1975; veröffentlicht im Staatsanzeiger für Rheinland-Pfalz, Nr. 40 vom 20. 10. 1975; erhältlich im Inst. für Physik, SB II, Zi. 05–453, Schutzgebühr 1,– DM.

**ANSCHRIFT DER FACHSCHAFT**

Physik, Welderweg 11, R 01–202, App. 32 72

**Einführungskurs für Dozenten und Studenten in die Fernsehtechnik**

Leitung: Ing. (grad.) Heinz VINSON

Zeit: 1. Kurs: 9. – 20. Oktober 1978

2. Kurs: 16. – 21. Oktober 1978

Anmeldung: Telefonisch über 39-59 15 und 39-22 12 (Frau Schneider)

## Wissenschaftliche Einrichtungen

Integrierte wissenschaftliche Einrichtungen mit eigener Leitung und eigener Verwaltung.

### Institut für Physik, Welderweg 11 (Becherweg 14)

Institutsvorsitzender: Prof. Dr. Gerhard Klages, Zi. 11, Tel. 39-22 76

Sekretariat: S. Richter, Zi. J 136, Tel. 39-22 76

Geschäftsführer: Akad. Direktor R. v. Boeckh, Zi. 204, Tel. 39-28 84

Sekretariat: G. Tschischak, Zi. 207, Tel. 39-22 82

Professoren: E. O. Alt, Tel. 39-28 74, P. Beckmann, Tel. 39-58 11, G. Gräff, Tel. 39-28 93, F. Hufnagel, Tel. 39-28 94, W. Inthoff, Tel. 39-25 81, G. Klages, Tel. 39-22 76, E. Klempt, Tel. 39-24 06, H. J. Klüge, Tel. 39-28 85, K. Knorr, Tel. 39-28 75, M. Kretzschmar, Tel. 39-24 65, L. Meinhold-Heerlein, Tel. 39-23 58, E. W. Otten, Tel. 39-25 18, E. Reichert, Tel. 39-27 29, F. Scheck, Tel. 39-24 76, K. Schilcher, Tel. 39-24 07, G. Schubert, Tel. 39-22 22, E. Trübenbacher, Tel. 39-24 64, G. Werth, Tel. 39-24 06

Apl. Professor: H. Marx (externer Mitarbeiter)

Ass.-Professoren: H. Kilp, Tel. 39-26 09, Prof. Dr. E. Reya, Tel. 39-24 64

Wiss. Mitarbeiter: Dipl.-Phys. R. v. Boeckh, Tel. 39-28 84, Dr. W. Dietz, Tel. 39-22 76, Dipl.-Phys. H. Fischer, Tel. 39-28 85, Dr.-Ing. Karl-Heinz Georgi, Tel. 39-24 05, Prof. Dr. M. Glück, Tel. 39-23 94, Dr. H. Haag, Tel. 39-28 84, Dr. R. Höfft, App. 33 48, Dr. H. Kalinowsky, App. 42 45, Dr. K. T. Kim, Tel. 39-23 94, Dipl.-Phys. H. Kremmling, Tel. 39-28 82, Dipl.-Phys. Th. Kühl, App. 44 07, Dr. F. Lange, App. 41 42, Dr. J. Lauter, Tel. 39-28 75, Dr. R. Ley, Tel. 39-28 91, Dr. R. Neugart, Tel. 39-28 76, Dr. E. Nunnemann, Tel. 39-22 77, Dipl.-Phys. L. Reisky v. Dubnitz, Tel. 39-26 08, Dipl.-Phys. B. Schinzler, Tel. 39-24 34, Dipl.-Phys. R. Schulze, Tel. 39-28 91, Dr. U. Sievers, App. 42 93, Dr. R. Tegen, Tel. 39-22 77, H. Thiel, Tel. 39-25 13, Dr. H. Weickel, Tel. 39-22 53, Dr. H. Wiechert, Tel. 39-25 92, Dipl.-Phys. A. Wullschleger, Tel. 39-28 74

### Institut für Kernphysik, Becherweg 33

Inst.-Direktor: Prof. Dr. H. Ehrenberg, Tel. 39-58 00, Sekretariat: I. Schilling, Zi. 127, Tel. 39-58 01

Direktorium: Prof. Dr. G. Fricke, Tel. 39-58 09, Sekretariat: R. Drescher, Zi. 205, Tel. 39-58 07, Prof. Dr. D. Drechsel, Tel. 39-58 10, Sekretariat: M. Sturm, Tel. 39-58 32, Akad. Direktor Prof. Dr. G. Lührs, Tel. 39-58 05

Professoren: H. G. Andresen, Tel. 39-58 16, Arenhövel, Tel. 39-57 44, H. Herminghaus, Tel. 39-58 25, R. Neuhausen, Tel. 39-58 27, V. Walther, Tel. 39-58 04

Ass.-Prof.: J. Friedrich, Tel. 39-58 29, K. Lezuo, Tel. 38-58 29

Wiss. Mitarbeiter: Dr. H. Averdung, Tel. 39-58 08, Dr. B. Dreher, Tel. 39-58 28, Dr. H. Euteneuer, Tel. 39-58 30, A. Feder, Tel. 39-58 69, B. Fiedler, Tel. 39-58 67, H. Göringer, Tel. 39-58 50, Dr. K. H. Kaiser, Prof. Dr. G. Lührs, Tel. 39-58 05, Dr. F. Martin, Tel. 39-58 17, Dr. K. Merle, Tel. 39-58 28, Dr. P. G. Reinhard, Tel. 39-57 41, W. Reuter, Tel. 39-58 20, Dr. H. Rothhaas, Tel. 39-58 40, H. v. d. Schmitt, Tel. 39-58 40, Dr. B. Schoch, Tel. 39-58 51, O. Schwentker, Tel. 39-58 18, L. Tiator, Tel. 39-58 50, V. Tornow, Tel. 39-58 50, N. Voegler, Tel. 39-58 30

### Institut für Meteorologie, Bentzelweg 12

Leitung: Prof. W. Zdunkowski, Tel. 39-22 83, Sekretariat: B. Klein, Zi. 502, Tel. 39-22 83 - 33 96, Prof. K. H. Hinkelmann, Tel. 39-28 68, Sekretariat: R. Nickel, Zi. 425, Tel. 39-28 68

Professoren: R. Eiden, Tel. 39-26 35

Wiss. Mitarbeiter: Dr. E. de Bary, Tel. 39-23 02, Dr. F. Herbert, Tel. 39-28 67, Dr. G. Korb, Tel. 39-28 66, K. Krebs, App. 41 32

Institut für Elektrotechnik, Bentzelweg 12

Inst.-Direktor: Prof. Dr. Dr. W. Herzog, Tel. 39-22 71, Sekretariat: Zi. 435 Nat. Bau, R. Leinweber, Tel. 39-22 71

Ass.-Prof. U. Wachs, Tel. 39-28 43

Wiss. Mitarbeiter: G. Robbel, Dipl.-Phys., Tel. 39-28 43

## Personalteil

(Die Sprechstunden finden, sofern nicht anders angegeben, im Anschluß an die Lehrveranstaltungen statt.)

### A) Bedienstete der Universität

#### PROFESSOREN

##### a) Hauptamtliche Professoren

ALT, Erwin, Dr. phil., Physik, Tel. 39-28 74

An den Mühlwegen 44, 65 Mainz-Hechtsheim, Tel. 5 94 82

ANDRESEN, Harro Günter, Dr. rer. nat., Physik, Tel. 39-58 16

Rilkeallee 20, 65 Mainz-Lerchenberg, Tel. 7 23 82

ARENHÖVEL, Harthmuth, Dr. phil. nat., Physik, Tel. 39-57 44

Karl-Zörgiebel-Straße 52, 65 Mainz, Tel. 38 25 34

BECHERT, Karl, Dr. phil., Dr. rer. nat. h. c., MdB, Theoretische Physik, emeritiert

Kirchstraße 22, 6535 Gau-Algesheim, Tel. 3 58

BECKMANN, Peter, Dr. rer. nat., Theoretische Physik, Tel. 39-58 11

Bebelstraße 26, 65 Mainz-Bretzenheim, Tel. 3 31 75

Sprechstunden: n. V. im Institut

DRECHSEL, Dieter, Dr. rer. nat., Theoretische Physik, Tel. 39-58 10

Herlenstückshaag 13, 6245 Rossert 1, Tel. (0 61 74) 6 12 75

EHRENBERG, Hans, Dr. rer. nat., Physik und Kernphysik, Tel. 39-58 00

Alfred-Mumbächer-Straße 38, 65 Mainz, Tel. 3 33 12

FISCHER, Erhard, Dr. rer. nat., Physik, Tel. 39-23 28

Rheingaustraße 15, 65 Mainz-Hechtsheim, Tel. 5 94 70

FRICKE, Gerhard, Dr. rer. nat., Experimentelle Kernphysik, Tel. 39-58 09

Weidmannstraße 51, 65 Mainz, Tel. 2 56 11

GRÄFF, Gernot, Dr. rer. nat., Experimentalphysik, Tel. 39-28 93

An den Platzäckern 28, 65 Mainz-Drais, Tel. 7 28 00

HERMINGHAUS, Helmut, Dr. phil. nat., Physik, Tel. 39-58 25

Bebelstraße 22, 65 Mainz-Bretzenheim, Tel. 3 42 58

HERZOG, Werner, Dr. phil., Dr.-Ing., Angewandte Physik, insbesondere Elektrotechnik, Tel. 39-22 71

Beuthener Straße 33, 65 Mainz, Tel. 5 63 54

HINKELMANN, Karl-Heinz, Dr. rer. nat., Theoretische Meteorologie, Tel. 39-28 68

Beethovenstraße 84, 6053 Obertshausen, Tel. (0 61 04) 4 13 26

HUFNAGEL, Friedrich, Dr. rer. nat., Experimentalphysik, Tel. 39-28 94

Draiser Straße 114, 65 Mainz

INTHOFF, Wilhelm, Dr. rer. nat., Theoretische Physik, Tel. 39-25 81

Heinrich-Becker-Straße 4, 653 Bingerbrück, Tel. 30 21

- KLAGES, Gerhard, Dr. rer. nat., Experimentalphysik, Tel. 39-22 76  
An den Sandkauten 3, 65 Mainz 42, Tel. 5 84 04  
Sprechstunden: Di 11–12 im Institut
- KLUMB, Hans, Dr. phil., Experimentalphysik, emeritiert  
Schauinsland 5, 7812 Bad Krotzingen
- KNORR, Klaus, Dr. rer. nat., Experimentalphysik, Tel. 39-28 75  
Ed.-David-Straße 19, 65 Mainz, Tel. 3 21 89
- KOLLATH, Rudolf, Dr.-Ing., Experimentalphysik, emeritiert  
Am Eselsweg 57, 65 Mainz-Bretzenheim, Tel. 3 49 11
- KRETZSCHMAR, Martin, Dr. rer. nat., Theoretische Physik, Tel. 39-24 65  
Am Finther Weg 16, 65 Mainz-Drais, Tel. 7 82 07
- MEINHOLD-HEERLEIN, Leo, Dr. rer. nat., Theoretische Physik, Tel. 39-23 58  
Auf dem Martinsberg 23, 655 Bad Kreuznach, Tel. 2 65 45
- OTTEN, Ernst W., Dr. rer. nat., Experimentalphysik, Tel. 39-25 18  
Joh.-Friedrich-v.-Pfeiffer-Weg 7, 65 Mainz, Tel. 3 75 08
- REICHERT, Erwin, Dr. rer. nat., Physik, Tel. 39-27 29  
Joh.-Friedr.-v.-Pfeiffer-Weg 9, 65 Mainz-Universität, Tel. 2 26 15
- SCHECK, Florian, Dr. rer. nat., Theoretische Physik, Tel. 39-24 76  
Am Sportfeld 23, 6501 Mommenheim
- SCHILCHER, Karl, Dr., Theoretische Physik, Tel. 39-24 07  
Kornweg 16, 6229 Schlangenbad 5, Tel. (0 61 29) 20 32
- SCHUBERT, Gerhard, Dr. rer. nat., Dipl.-Phys., Theoretische Physik, Tel. 39-22 22  
Weidmannstraße 21, 65 Mainz, Tel. 8 25 85
- TRÜBENBACHER, Egon, Dr. rer. nat., Theoretische Physik, Tel. 39-24 64  
Bebelstraße 24, 65 Mainz-Bretzenheim  
Sprechstunden: Mo–Fr im Institut für Physik
- WALTHER, Volker Hans, Dr. rer. nat., Physik, Tel. 39-58 04  
Rudolf-Diesel-Straße 3, 65 Mainz, Tel. 5 35 42
- WERTH, Günther, Dr. rer. nat., Experimentalphysik, Tel. 39-24 06  
Friedrichstraße 59, 65 Mainz-Gonsenheim, Tel. 9 92 13
- ZACHMANN, Gerhard, Dr. rer. nat., Physik, Tel. 39-27 26  
Hindenbergstraße 47, 65 Mainz, Tel. 6 49 28
- ZDUNKOWSKI, Wilford, Dr. rer. nat., Meteorologie, Tel. 39-22 83  
An der Schwarzen Hecke 50, 6501 Ober-Olm

#### b) Habilitierte Bedienstete

- EIDEN, Reiner, Professor, Dr. rer. nat., Privatdozent, Institut für Meteorologie,  
Tel. 39-26 35  
Selztalstraße 111, 6507 Ingelheim-Süd, Tel. (0 61 32) 35 87
- FRIEDRICH, Jörg, Professor, Dr. rer. nat., Institut für Kernphysik, Tel. 39-58 29  
Hegelstraße 55, 65 Mainz, Tel. 3 24 38
- GLÜCK, Moshe, Professor, Dr., Wiss. Mitarbeiter, Theoretische Physik, Tel. 39-23 94  
Draiser Straße 5, 65 Mainz-Bretzenheim
- KLEMPPT, Eberhard, Professor, Dr. rer. nat., Privatdozent, Experimentalphysik, Tel. 39-24 06  
Hegelstraße 45, 65 Mainz, Tel. 38 10 39
- KLUGE, Hans-Jürgen, Professor, Dr. rer. nat., Privatdozent, Experimentalphysik,  
Tel. 39-28 85  
Kettelerstraße 68, 65 Mainz-Finthen, Tel. 4 93 43
- LÜHRS, Gerold, Dr. rer. nat., Akad. Direktor, Institut für Kernphysik, Tel. 39-58 05  
Am sonnigen Hang 67, 65 Mainz-Marienborn, Tel. 3 36 43

NEUHAUSEN, Reiner, Professor, Dr. rer. nat., Privatdozent, Institut für Kernphysik,  
Tel. 39-58 27  
Joh.-Friedrich-v.-Pfeiffer-Weg 9, 65 Mainz-Universität, Tel. 3 14 39

REINHARD, Paul Gerhard, Professor, Dr. phil. nat., Theoretische Physik, Institut für  
Kernphysik, Tel. 39-57 41  
Mainzer Straße 36, 65 Mainz 31

REYA, Ewald, Dr. rer. nat., Assistenzprofessor, Theoretische Physik, Tel. 39-24 64  
Draiser Straße 122, 65 Mainz-Bretzenheim, Tel. 3 24 92

#### ASSISTENZPROFESSOREN

KILP, Horst, Dr. rer. nat., Institut für Physik, Abt. Mikrowellenphysik, Tel. 39-26 09  
Westring 257, 65 Mainz-Mombach, Tel. 4 40 83

LEZUO, Klaus, Dr., Institut für Kernphysik, Tel. 39-58 29  
In der Meielache 21, 65 Mainz

REYA, Ewald, Dr. rer. nat., Prof., Institut für Physik, Tel. 39-24 64,  
Draiser Straße 122, 65 Mainz-Bretzenheim, Tel. 3 24 92

WACHS, Ullrich, Dr. rer. nat., Institut für Elektrotechnik, Tel. 39-28 43  
Mainzer Straße 19, 6229 Hallgarten, Tel. (0 67 23) 44 89

#### WISSENSCHAFTLICHE MITARBEITER

AVERDUNG, Hans-Heinrich, Dr. rer. nat., Akad. Oberrat, Institut für Kernphysik, Tel. 39-58 08  
Hermann-Hesse-Straße 47, 65 Mainz-Lerchenberg, Tel. 75 09

DE BARY, Elisabeth, Dr. rer. nat., Akad. Direktor, Institut für Meteorologie, Tel. 39-23 02  
Erhardstraße 7, 65 Mainz, Tel. 5 30 32

VON BOECKH, Rainer, Dipl.-Phys., Akad. Direktor, Institut für Physik, Tel. 39-28 84  
Hinter der Kapelle 34, 65 Mainz-Bretzenheim, Tel. 36 17 61

DIETZ, Wolfgang, Dr. rer. nat., Institut für Physik, Tel. 39-22 76  
Mathias-Claudius-Straße 10, 62 Wiesbaden

DREHER, Björn, Dr. rer. nat., Institut für Kernphysik, Tel. 39-58 28  
Frauenlobstraße 14, 62 Wiesbaden, Tel. (0 61 21) 8 72 34

EUTENEUER, Hans, Dr. rer. nat., Institut für Kernphysik, Tel. 39-58 30  
Stolze-Schrey-Straße 8a, 65 Mainz-Gonsenheim, Tel. 4 50 82

FEDER, Adeline, Dipl.-Ing., Institut für Kernphysik, Tel. 39-58 69  
Mainzer Straße 39, 6095 Gustavsburg, Tel. 5 11 66

FIEDLER, Bernhard, Dipl.-Ing., Institut für Kernphysik, Tel. 39-58 67  
Gottlieb-Daimler-Straße 52, 65 Mainz, Tel. 5 19 63

FISCHER, Herbert, Dipl.-Physiker, Institut für Physik, Tel. 39-28 85  
Gartenfeldstraße 2, 6271 Görsoth

GEORGI, Karl-Heinz, Dr.-Ing., Wiss. Angest., Institut für Physik, Tel. 39-24 05  
Weinstraße 153, 6 Frankfurt 50, Tel. (06 11) 54 05 81

GLÜCK, Moshe, Professor, Dr., Theoretische Physik, Tel. 39-23 94  
Draiser Straße 5, 65 Mainz-Bretzenheim

GÖRINGER, Horst, Dipl.-Physiker, Institut für Kernphysik  
Elisabethenstraße 17, 6203 Hochheim (Main), Tel. (0 61 46) 54 01

HAAG, Hans, Dr. rer. nat., Akad. Direktor, Institut für Physik, Tel. 39-28 84  
Franz-Werfel-Straße 56, 65 Mainz-Gonsenheim, Tel. 3 18 67

HERBERT, Fritz, Dr. rer. nat., Institut für Meteorologie, Tel. 39-28 67  
Im Münchfeld 13, 65 Mainz, Tel. 38 19 58

- HERR, Richard, Dipl.-Phys., Institut für Kernphysik, Tel. 39-58 66  
Marienpfad 25, 65 Mainz-Bretzenheim, Tel. 3 40 72
- HÖFFT, Jens-Rainer, Dr. rer. nat., Institut für Physik, App. 33 48  
Walkmühlstraße 61c, 62 Wiesbaden
- KAISER, Karl-Heinz, Dr. rer. nat., Institut für Kernphysik, Tel. 39-58 69  
Ernst-Kiefer-Straße 9, 6719 Kirchheimbolanden, Tel. (0 63 52) 18 19
- KALINOWSKY, Hartmut, Dr. rer. nat., Institut für Physik, App. 42 45  
Im Münchfeld 27, 65 Mainz
- KIM, Kwang Je, Dr., Institut für Physik, Tel. 39-23 94  
Im Münchfeld 31, 65 Mainz, Tel. 3 16 52
- KORB, Günther, Dr. rer. nat., Akad. Dir., Institut für Meteorologie, Tel. 39-28 66  
Heinz-Heim-Weg 9, 61 Darmstadt
- KREBS, Klaus-Dieter, Dipl.-Phys., Institut für Meteorologie, App. 41 32  
Hans-Böckler-Straße 93, 65 Mainz-Bretzenheim
- KREMMLING, Horst, Dipl.-Phys., Institut für Physik, Tel. 39-28 82  
Walrainstraße 5, 62 Wiesbaden
- KÜHL, Thomas, Dipl.-Phys., Institut für Physik, App. 44 07  
Im Münchfeld 27, 65 Mainz, Tel. 3 21 35
- LANGE, Florentin, Dr. rer. nat., Wiss. Ang., Institut für Physik, App. 41 42  
Jakob-Steffan-Straße 12, 65 Mainz
- LAUTER, Hans-Jochen, Dr. rer. nat., Institut für Physik, Tel. 39-28 75  
Gaustraße 48, 6501 Bodenheim
- LEY, Richard, Dr. rer. nat., Akad. Oberrat, Institut für Physik, Tel. 39-28 91  
Spitzwegstraße 3, 65 Mainz 31, Tel. 7 29 61
- LÜHRS, Gerold, Dr. rer. nat., Akad. Direktor, Professor, Physik und Kernphysik,  
Tel. 39-58 05  
Am sonnigen Hang 67, 65 Mainz-Marienborn, Tel. 3 36 43
- MARTIN, Friedrich-Wilhelm, Dr. rer. nat., Akad. Rat, Institut für Kernphysik, Tel. 39-58 17  
Hermann-Hesse-Straße 59, 65 Mainz-Lerchenberg, Tel. 74 93
- MERLE, Klaus, Dr. rer. nat., Institut für Kernphysik, Tel. 39-58 28  
In der Meielache 44, 65 Mainz
- MISKA, Horst, Dr. rer. nat., Institut für Kernphysik, Tel. 39-58 12  
In der Meielache 21, 65 Mainz, Tel. 3 22 74
- NEUGART, Rainer, Dr. rer. nat., Akad. Oberrat, Institut für Physik, Tel. 39-28 76  
Dumontstraße 14, 65 Mainz, Tel. 5 49 88
- NUNNEMANN, Elmar, Dr. rer. nat., Akad. Rat, Institut für Physik, Tel. 39-22 77  
Im Münchfeld 11, 65 Mainz, Tel. 9 73 92
- REINHARD, Paul Gerhard, Dr. phil. nat., Institut für Kernphysik, Tel. 39-57 41  
Mainzer Straße 36, 65 Mainz 23
- REISKY von DUBNITZ, Frhr. Ludwig, Dipl.-Phys., Institut für Physik, Tel. 39-26 08  
Wormser Straße 66, 6501 Bodenheim
- REUTER, Wilfried, Dipl.-Phys., Institut für Kernphysik  
Leibnizstraße 8, 65 Mainz, Tel. 67 28 92
- ROBBEL, Günther, Dipl.-Phys., Institut für Elektrotechnik, tel. 39-28 43  
Tanusstraße 21, 6501 Heidesheim
- ROTHHAAS, Hans, Dr. rer. nat., Institut für Kernphysik, Tel. 39-58 40  
Im Münchfeld 11, 65 Mainz
- SCHINZLER, Bernhard, Dipl.-Phys., Institut für Physik, Tel. 39-24 34  
Felsenstraße 48, 62 Wiesbaden-Dotzheim

- von der SCHMITT, Hans, Dipl.-Phys., Institut für Kernphysik  
Pfahlerstraße 2, 62 Wiesbaden-Sonnenberg, Tel. (0 61 21) 37 44 91
- SCHOCH, Berthold, Dr. rer. nat., Institut für Kernphysik, Tel. 39-58 51  
Im Münchfeld 31, 65 Mainz
- SCHULZE, Rainer, Dipl.-Phys., Institut für Physik, Tel. 39-28 91  
Am Gonsenheimer Spieß, 65 Mainz
- SCHWENTKER, Ortwin, Dipl.-Phys., Institut für Kernphysik, Tel. 39-58 18,  
In der Meielache 46, 65 Mainz, Tel. 3 75 69
- SIEVERS, Uwe, Dr. rer. nat., Institut für Physik, App. 42 93  
Am Finkenschlag 20, 6501 Essenheim
- TEGEN, Rudolph, Dr. rer. nat., Institut für Physik, Tel. 39-22 77  
Elsa-Brandström-Straße 3, 65 Mainz
- THIEL, Herbert, Akad. Direktor, Institut für Physik, Tel. 39-25 13  
Hans-Böckler-Straße 31, 65 Mainz-Bretzenheim, Tel. 3 39 42
- TIATOR, Lothar, Dipl.-Phys., Institut für Kernphysik, Tel. 39-58 50  
Berliner Straße 40, 65 Mainz
- TORNOW, Volker, Dipl.-Phys., Institut für Kernphysik, Tel. 39-58 50  
Auf dem Stielchen 29, 65 Mainz
- VOEGLER, Norbert, Dipl.-Phys., Institut für Kernphysik  
Früchtstraße 21, 65 Mainz-Weisenau, Tel. 8 53 50
- WEICKSEL, Hermann, Dr. rer. nat., Wiss. Ang., Institut für Physik, Tel. 39-22 53  
Windthorststraße 11, 65 Mainz
- WIECHERT, Horst, Dr. rer. nat., Akad. Oberrat, Institut für Physik, Tel. 39-25 92  
Im Münchfeld 15, 65 Mainz, Tel. 3 17 05
- WULLSCHLEGER, Alfred, Dipl.-Phys., Institut für Physik, Tel. 39-28 74  
Elsa-Brandström-Straße 69, 65 Mainz

## B) Lehrbeauftragte und Nichtbedienstete Lehrkräfte

### HONORARPROFESSOREN

- FRIEDRICH, Wilhelm, Dr. phil., Oberregierungsrat a. D., Hydrologie  
Brentanostraße 80, 54 Koblenz, Tel. 6 82 35
- JUNGE, Christian, Dr. rer. nat., Direktor am Max-Planck-Institut für Chemie, Meteorologie,  
Tel. 16-2 17  
Am Eselsweg 32, 65 Mainz-Bretzenheim, Tel. 3 49 35  
Sprechstunden: im MPI für Chemie
- SCHOTT, Erich, Dr. phil., Dr. rer. nat. h. c., Jenaer Glaswerk Schott & Gen., Physik  
Hattenbergstraße 10, 65 Mainz, Tel. 20 61
- SCHRÖDER, Hubert, Dr. rer. nat., Leiter der Laboratorien der Fa. Jenaer Glaswerk  
Schott & Gen., Experimentalphysik  
Galileistraße 1, 62 Wiesbaden
- STRAUBEL, Harald, Dr. phil. nat., Wissenschaftlicher Mitarbeiter am Batelle-Institut  
Frankfurt, Spektroskopie aller Wellenlängen und Festkörperphysik  
Hubertusstraße 5, 6232 Neuenhain, Tel. Bad Soden 2 47 41
- WÄFFLER, Hermann, Dr. rer. nat., Wissenschaftliches Mitglied des Max-Planck-Instituts für  
Chemie (Otto-Hahn-Institut), Atomphysik, Tel. 16-3 03  
Friedrichstraße 31, 65 Mainz-Gonsenheim, Tel. 4 26 10  
Sprechstunden: n. V.

**LEHRBEAUFTRAGTE**

HULTZSCH, Hagen, Dr. rer. nat., Leiter des Rechenzentrums der Gesellschaft für Schwerionenforschung, Darmstadt  
Lortzingstraße 7, 61 Darmstadt, Tel. (0 61 50) 73 81

JAENICKE, Ruprecht, Dr. rer. nat., Wissenschaftlicher Mitarbeiter am Max-Planck-Institut für Chemie, Meteorologie, Tel. 16-2 16  
Altkönigstraße 64, 65 Mainz 32, Tel. 3 52 05  
Sprechstunden: im MPI für Chemie

KURZ, Manfred, Oberregierungsrat, Wetterbesprechung und Synoptik, Deutsche Wetterdienstschule  
Villenstraße 15, 673 Neustadt

**NICHTBEDIENTETE PROFESSOREN**

BEGEMANN, Friedrich, Dr. phil., Direktor am Max-Planck-Institut für Chemie (Otto-Hahn-Institut), Experimentalphysik, Tel. 16-2 45  
Fontanestraße 17, 65 Mainz 31, Tel. 7 11 05

HINTENBERGER, Heinrich, Dr. phil., emer. Wissenschaftliches Mitglied des Max-Planck-Instituts für Chemie (Otto-Hahn-Institut), Experimentalphysik, Tel. 16-2 25  
Albanusstraße 33, 65 Mainz-Bretzenheim, Tel. 36 31 08

KRAUSE, Dieter, Dr. rer. nat.  
Hattenbergstraße 10, 65 Mainz  
Jenaer Glaswerk Schott & Gen.

MARX, Helmut, Dr. rer. nat., Theoretische Physik (externer Mitarbeiter des Instituts für Physik)  
Helgebachstraße 53, 633 Wetzlar

SANDULESCU, Aurel, Professor am Institut für Atomphysik der rumänischen Akademie der Wissenschaften, Bukarest (beurlaubt)

VOSHAGE, Hans, Dr. rer. nat., Experimentalphysik, wissenschaftlicher Mitarbeiter am Max-Planck-Institut für Chemie (Otto-Hahn-Institut), Tel. 16-2 20  
Am Gautor 15, 65 Mainz, Tel. 2 18 41

WÄNKE, Heinrich, Dr. phil., Wissenschaftliches Mitglied und Direktor am Max-Planck-Institut für Chemie (Otto-Hahn-Institut), Experimentalphysik, Tel. 16-2 30  
Pfälzerwaldstraße 1, 65 Mainz-Hechtsheim, Tel. 8 11 96

ZIEGLER, Bernhard, Dr. rer. nat., Kernphysik, Wissenschaftlicher Mitarbeiter am Max-Planck-Institut für Chemie, Kernphysikalische Abteilung, Tel. 16-3 01  
Südring 130, 65 Mainz-Bretzenheim, Tel. 3 44 53

**Lehrveranstaltungen**

**Einführungsveranstaltung für Studienanfänger: Physik und Meteorologie**  
Dienstag, 10. Oktober 1978, 11 Uhr, Hs 20

Einführung in das Vorlesungsangebot des FB Physik:  
Dienstag, 17. Oktober 1978, 14 Uhr, Hs 20, Inst. für Physik

Schwierigkeitscharakterisierung:

A: 1. bis 3. Semester

M: 3. bis 5. Semester

F: 5. Semester und höher



Gemeinsames Physikalisches Kolloquium der Universität und des  
Max-Planck-Instituts für Chemie (M, F)  
2-std., Di 17–19, Hs Institut für Kernphysik

Sämtliche  
Hochschullehrer  
der Physik

## A) THEORETISCHE PHYSIK

### Vorlesungen

- |     |  |  |
|-----|--|--|
| 001 | Mathematisches Handwerkszeug für Physiker (A)<br>2-std., Mo 10–12, Hs N3   | G. U. Schubert                                   |
| 002 | Übungen mit dem Mathematischen Handwerkszeug für Physiker (A)<br>2-std., in parallelen Arbeitsgruppen nach Bedarf, Z. u. O. n. V.            | G. U. Schubert<br>mit H. Axer                    |
| 003 | Mechanik (M)<br>4-std., Mi 10–12, Fr 10–12, Hs N1  | M. Kretzschmar                                   |
| 004 | Übungen zur Mechanik (M)<br>3-std., in parallelen Arbeitsgruppen nach Bedarf, Z. u. O. n. V.   | M. Kretzschmar                                   |
| 005 | Theoretische Physik II (für Lehramtskandidaten) (M)<br>4-std., Mo 10–12, Mi 10–12, Hs 21, Inst. für Physik                                   | E. Trübenbacher                                  |
| 006 | Übungen zur Theoretischen Physik II (für Lehramtskandidaten) (M)<br>3-std., in parallelen Arbeitsgruppen nach Bedarf, Z. u. O. n. V.         | E. Trübenbacher                                  |
| 007 | Spezielle Relativitätstheorie (M, F)<br>3-std., Di 10–12, Mi 9–10, SB II, 05–432   | W. Inthoff                                       |
| 008 | Übungen zur Speziellen Relativitätstheorie (M, F)<br>1-std., Mi 8–9, SB II, 05–432   | W. Inthoff                                       |
| 009 | Thermodynamik und Statistische Physik (M, F)<br>4-std., Mo 10–12, Mi 10–12, Hs N 025   | L. Meinhold-Heerlein                             |
| 010 | Übungen zur Thermodynamik und Statistischen Physik (M, F)<br>2-std., Z. u. O. n. V.  | L. Meinhold-Heerlein<br>mit H. Weicksel          |
| 011 | Ausgewählte Kapitel der Eikonaltheorie (F)<br>1-std., 14-tägl., Mo 11–13, SR D, Inst. für Physik   | H. Marx  |
| 012 | Quantenmechanik (F)<br>4-std., Mo 10–12, Mi 10–12, Hs Inst. für Kernphysik   | D. Drechsel                                      |
| 013 | Übungen zur Quantenmechanik (F)<br>3-std., in parallelen Arbeitsgruppen nach Bedarf, Z. u. O. n. V.  | D. Drechsel mit<br>V. Tornow                     |
| 014 | Anwendungsbeispiele zur Theoretischen Physik (F) (insbesondere<br>für Lehramtskandidaten)<br>2-std., Z. u. O. n. V.                          | P. Beckmann                                      |
| 015 | Übungen zu Anwendungen der Theoretischen Physik (F)<br>1-std., Z. u. O. n. V.  | P. Beckmann                                      |
| 016 | Fachwissenschaftliche Gesichtspunkte zu den Physik-Curricula der<br>reformierten Oberstufe am Beispiel der MSS (F)<br>1-std., Z. u. O. n. V. | P. Beckmann                                      |
| 017 | Einführung in die Quantenelektrodynamik (F)<br>3-std., Di 8–10, Mi 8–9, SR E, Inst. für Physik   | F. Scheck  |
| 018 | Übungen zur Einführung in die Quantenelektrodynamik (F)<br>1-std., Z. u. O. n. V.  | F. Scheck mit<br>R. Tegen und<br>A. Wullschleger |
| 019 | Theorie der Schwachen Wechselwirkung (F)<br>2-std., Mo 15–17, SR E, Inst. für Physik   | K. Schilcher                                     |
| 020 | Übungen zur Theorie der Schwachen Wechselwirkung (F)<br>2-std., Z. u. O. n. V.   | K. Schilcher                                     |

- |     |   |                |
|-----|---|----------------|
| 021 | Das N-Teilchenproblem in der Quantenmechanik (F)<br>2-std., Z. u. O. n. V.      | E. O. Alt      |
| 022 | Übungen zum N-Teilchenproblem der Quantenmechanik (F)<br>2-std., Z. u. O. n. V. | E. O. Alt      |
| 023 | Struktur der leichten Atomkerne (F)<br>2-std., Z. u. O. n. V.                   | H. Arenhövel   |
| 024 | Schwerionenreaktionen und Kernspaltung (F)<br>2-std., Z. u. O. n. V.            | P. G. Reinhard |

**Seminare**

- |     |   |  |   |
|-----|---|--|---|
| 031 | Seminar über Strahlungstheorie (F)<br>2-std., Z. u. O. n. V.  | D. Drechsel mit<br>L. Tiator                           |   |
| 032 | Seminar über ausgewählte Kapitel der Thermohydrodynamik (F)<br>2-std., Z. u. O. n. V.   | L. Meinhold-Heerlein                                   |   |
| 033 | Ausgewählte Probleme der Quantenchromodynamik und deren<br>Anwendungen (F)<br>2-std., Z. u. O. n. V.  | M. Glück<br>E. Reya                                    |   |
| 034 | Seminar über Tieftemperaturphysik (F)<br>2-std., Mo 17–19, SB II 05–454   | G. U. Schubert<br>K. Knorr<br>L. Meinhold-Heerlein     |   |
| 035 | Theoretisch-Kernphysikalisches Seminar (F)<br>2-std., Mi 14–16, SR Inst. für Kernphysik   | H. Arenhövel<br>D. Drechsel<br>P. G. Reinhard          |   |
| 036 | Arbeitsgruppenseminare über Theoretische Fragen<br>der Elementarteilchenphysik (F)<br>2-std., Z. n. V., SR E, Inst. für Physik                  | E. O. Alt<br>P. Beckmann<br>M. Glück<br>M. Kretzschmar | E. Reya<br>F. Scheck<br>K. Schilcher<br>E. Trübenbacher |
| 037 | Kolloquium über Fragen der Theoretischen<br>Elementarteilchen- und Hochenergiephysik (F)<br>2-std., Mi oder Do n. b. A., SR E, Inst. für Physik | E. O. Alt<br>P. Beckmann<br>M. Glück<br>M. Kretzschmar | E. Reya<br>F. Scheck<br>K. Schilcher<br>E. Trübenbacher |
| 038 | Kolloquium über Fragen theoretischer Kernphysik<br>2-std., Mi n. b. A.  | H. Arenhövel<br>D. Drechsel<br>P. G. Reinhard          |   |

Anleitung zu selbständigen wissenschaftlichen Arbeiten kündigt jeder der folgenden Dozenten an:

E. O. Alt, H. Arenhövel, P. Beckmann, D. Drechsel, M. Glück, W. Inthoff,  
M. Kretzschmar, H. Marx, L. Meinhold-Heerlein, E. Reya, P. G. Reinhard,  
F. Scheck, K. Schilcher, G. U. Schubert, E. Trübenbacher

**B) EXPERIMENTELLE PHYSIK****Vorlesungen**

- |     |  |                               |
|-----|--|-------------------------------|
| 101 | Physik I für Physiker und Mathematiker (A)<br>4-std., Mi, Do 10–12, Hs 20, Inst. für Physik                                | E. W. Otten                   |
| 102 | Übungen zur Physik I für Physiker und Mathematiker (A)<br>3-std., in parallelen Arbeitsgruppen, Di oder Mi 14–17, O. n. V. | E. W. Otten mit<br>R. Neugart |
| 103 | Begleitkurs für Realschullehrerkandidaten zur Experimental-<br>physik (A)<br>2-std., Z. u. O. n. V.                        | H. Haag                       |
| 104 | Experimentalphysik für Naturwissenschaftler I (A)<br>4-std., Di 8–10, Do 17–19, Hs 20, Inst. für Physik                    | V. Walther                    |

- 105 Übungen zur Experimentalphysik für Naturwissenschaftler I (A) V. Walther  
2-std., Z. u. O. n. V.
- 106 Physik für Mediziner und Pharmazeuten I (A) G. Klages  
4-std., Mo 11–13, Fr 10–12, Hs 20, Inst. für Physik
- 107 Einführung in die Atomphysik (M) E. Klempt  
3-std., Di 10–12, Fr 12–13, Hs 21, Inst. für Physik
- 108 Übungen zur „Einführung in die Atomphysik“ E. Klempt  
2-std., Z. u. O. n. V.
- 109 Einführung in die Festkörperphysik (M) E. W. Fischer  
3-std., Mo 12–13, Fr 10–12, Hs 21, Inst. für Physik
- 110 Übungen zur Vorlesung Einführung in die Festkörperphysik (M) E. W. Fischer mit  
1-std., Z. u. O. n. V. B. Ewen
- 111 Elektronik II (M, F) E. Reichert  
3-std., Di 12–13, Do 10–12, Ns N1
- 112 Übungen und Praktikum zur Vorlesung Elektronik II E. Reichert  
1-std., Z. u. O. n. V.
- 113 Teilchendetektoren (M, F) R. Neuhausen  
2-std., Z. u. O. n. V.
- 114 Meßmethoden der Physik (M) G. Werth  
3-std., Di 12–13, Do 10–12, Hs 21, Inst. für Physik
- 115 Radioaktiver Zerfall von Atomkernen (M, F) F. Begemann  
1-std., Di 8–9, Hs MPI
- 116 Viskoelastische Eigenschaften und Bruchverhalten von G. R. Strobl  
Polymeren (M, F)  
2-std., Mo 10–12, SR M, Inst. Phys. Chem.
- 117 Kernphysik (F) H. G. Andresen  
3-std., Di 10–12, Do 12–13, Hs Inst. für Kernphysik
- 118 Übungen zur Vorlesung Kernphysik H. G. Andresen  
2-std., Z. u. O. n. V.
- 119 Die elektromagnetische Struktur des Atomkerns (F) J. Friedrich  
2-std., Z. u. O. n. V.
- 120 Massenspektroskopie II (F) H. Voshage  
2-std., Mi 8–10, Hs MPI
- 121 Kernphotoeffekt (F) B. Ziegler  
2-std., Mo 15–17, SR Kernphys. Abt. d. MPI
- 122 Diractheorie des Elektrons mit Anwendungen (F) G. Gräff  
1-std., Mo 9–10, SR E, Inst. für Physik
- 123 Laserspektroskopie (F) H. J. Kluge  
2-std., Do 8.30–10, Hs 21, Inst. für Physik
- 124 Metallphysik und Metallkunde (F) K. Knorr  
2-std., Mo 14–16, SB II 05–432
- 125 Sonnenenergie (F) A. Loidl  
1-std., Z. u. O. n. V.
- 126 Suprafluides Helium (F) H. Wiechert  
2-std., Z. u. O. n. V.

## Seminare

- 131 Seminar zum Physikalischen Praktikum für Mediziner und G. Klages  
Pharmazeuten (A)  
2-std., Mi 14–16, Hs N1

- |     |  |  |
|-----|--|--|
| 132 | Experimentalphysikalisches Seminar (M)<br>2-std., Di 13–15, Hs 21, Inst. für Physik  | G. Klages mit<br>W. Dietz                                |
| 133 | Seminar für Realschullehrerkandidaten über ausgewählte<br>Kapitel der Experimentalphysik (M, F)<br>2-std., Z. u. O. n. V.  | H. Haag  |
| 134 | Seminar zum Praktikum für Lehramtskandidaten (M)<br>2-std., Mi 13–14.30, N R1  | H. Thiel   |
| 135 | Fachdidaktisches Seminar (M, F)<br>Integriertes Curriculum Naturwissenschaft<br>Z. u. O. n. V.   | R. Rupprecht<br>H. Thiel                                 |
| 136 | Diskussionsseminar über Fragen aus dem Gebiet der Atomphysik (M)<br>2-std., Mo 14–16, SR H, Inst. für Physik   | E. Klempt<br>G. Werth                                    |
| 137 | Mittelseminar über Experimente der Atom- und Kernphysik (M)<br>2-std., Z. u. O. n. V.  | G. Lührs<br>R. Neuhausen<br>V. Walther                   |
| 138 | Seminar über Fragen der Quantenelektrodynamik und Mole-<br>külphysik (F)<br>3-std., Mo 20, SR C, Inst. für Physik  | G. Gräff<br>E. Klempt<br>G. Werth<br>mit R. Ley          |
| 139 | Seminar über Probleme der Mikrowellenphysik (F)<br>2-std., Mo 17–19, SR E, Inst. für Physik  | F. Hufnagel<br>G. Klages<br>mit H. Kilp                  |
| 140 | Seminar über Fragen der dielektrischen Relaxation in Flüssig-<br>keiten (F)<br>2-std., Z. u. O. n. V.  | F. Hufnagel<br>G. Klages<br>mit H. Kilp                  |
| 141 | Seminar über neuere Fragen der experimentellen Atom- und<br>Kernphysik (F)<br>2-std., Mi 17–19, SR D, Inst. für Physik   | H. J. Kluge<br>E. Otten<br>mit J. Bonn<br>R. Neugart     |
| 142 | Seminar über spezielle Fragen der Festkörperphysik (F)<br>2-std., Z. u. O. n. V.   | K. Knorr<br>mit H. Wiechert<br>A. Loidl                  |
| 143 | Ausgewählte Probleme in der Physik atomarer Stoßprozesse (F)<br>2-std., Z. u. O. n. V.   | E. Reichert<br>mit L. Koch                               |
| 144 | Seminar über spezielle Probleme der Beschleunigerphysik (F)<br>2-std., Z. n. V., SR Inst. für Kernphysik   | Herminghaus<br>mit H. Euteneuer<br>K. Kaiser             |
| 145 | Seminar zur Datenverarbeitung im physikalischen Experiment<br>(Aufbau und Struktur von Prozeßrechnern, Datenerfassungs-<br>und Interface Systemen) (F)<br>2-std., Mo 8–10, SR Inst. für Kernphysik | H. Hultzsch  |
| 146 | Seminar über Fragen der Kern- und Hochenergiephysik (F)<br>2-std., 14-tägl., Z. u. O. n. V.  | H. G. Andresen<br>D. Drechsel<br>F. Fricke<br>V. Walther |
| 147 | Kernphysikalisches Oberseminar (F)<br>3-std., Mi 17–20, SR Kernphys. Abt. d. MPI   | H. Wäffler<br>B. Ziegler                                 |
| 148 | Seminar über ausgewählte Themen der Physik der Polymeren (F)<br>2-std., Mo 14–16, SR M, Inst. Phys. Chem.  | E. W. Fischer<br>G. R. Strobl                            |
| 149 | Seminar zum Praktikum für Fortgeschrittene (F)<br>(wird in mehreren Parallelveranstaltungen durch-<br>geführt)<br>Z. u. O. n. V.   | H. Ehrenberg<br>G. Fricke<br>G. Gräff<br>G. Klages       |
|     |  | E. Klempt<br>R. Neuhausen<br>E. Otten<br>G. Werth        |

Praktika

- |     |   |  |
|-----|---|--|
| 161 | Physikalisches Praktikum für Naturwissenschaftler I und II (A)<br>5-std., Mo, Di, Fr 14–18.30, Prakt. Bau SB 1                | G. Fricke<br>F. Hufnagel<br>mit H. Miska<br>O. Schwentker                      |
| 162 | Physikalisches Praktikum für Fortgeschrittene I und II (F)<br>8-std., Fr 9–17,<br>Inst. für Physik und Inst. für Kernphysik   | H. Ehrenberg<br>G. Fricke<br>J. Friedrich<br>G. Gräff<br>G. Klages<br>E. Otten |
| 163 | Physikalisches Praktikum für Mediziner und Pharmazeuten (A, M)<br>3-std., Kurs I: Mi 9–12, Kurs II: Mi 16–19, Prakt. Bau SB 1 | G. Klages<br>mit H. Haag   |
| 164 | Physikalisches Demonstrationspraktikum für Lehramtskandidaten (M)<br>ganztägig, Parallelkurse Mo, Fr 9–17, Nat. Bau R 1       | H. Thiel   |
| 165 | Physikalisches Praktikum für Realschullehrerkandidaten (Ferienpraktikum für Examenskandidaten)<br>Z. n. V., Nat. Bau R 1      | H. Thiel   |

Anleitung zu wissenschaftlichen Arbeiten kündigt jeder der folgenden Dozenten an:

H. G. Andresen, F. Begemann, H. Ehrenberg, E. W. Fischer, G. Fricke, J. Friedrich, G. Gräff, H. Herminghaus, F. Hufnagel, G. Klages, K. Klemm, E. Klempt, H. J. Kluge, K. Knorr, G. Lührs, R. Neuhausen, E. W. Otten, E. Reichert, G. U. Schubert, G. R. Strobl, H. Voshage, H. Wäffler, H. Wänke, V. Walther, G. Werth, B. Ziegler, mit H. Averdung, H. Kilp, H. Miska, R. Neugart, H. Wiechert

C) METEOROLOGIE

Vorlesungen

- |     |   |                              |
|-----|---|------------------------------|
| 201 | Einführung in die Meteorologie A: Allgemeine Meteorologie (A)<br>3-std., Z. n. V., SR Inst. 537 | E. de Bary                   |
| 202 | Einführung in die Meteorologie B: Klimatologie (A)<br>1-std., Z. n. V., SR Inst. 537            | E. de Bary                   |
| 203 | Meteorologische Optik (M)<br>2-std., Z. n. V., SR Inst. 536 oder 537                            | R. Eiden                     |
| 204 | Turbulente Systeme (F)<br>3-std., Z. n. V., SR Inst. 536  | K. Hinkelmann                |
| 205 | Prognosemodelle (Theoret. Met. III) (M, F)<br>2-std., Z. n. V., SR Inst. 536                    | K. Hinkelmann                |
| 206 | Übungen zu Prognosemodelle (M, F)<br>3-std., Z. n. V., SR Inst. 536                             | K. Hinkelmann mit<br>G. Korb |
| 207 | Analytische Hilfsmittel des Meteorologen I (M)<br>2-std., Z. n. V., SR Inst. 536                | G. Korb                      |
| 208 | Statik der Atmosphäre (M, F)<br>2-std., Z. n. V., SR Inst. 536                                  | G. Korb                      |
| 209 | Synoptik I (M)<br>2-std., Z. n. V., SR Inst. 537  | M. Kurz                      |
| 210 | Wetterbesprechung (A, M, F)<br>1-std., Fr 10.30, SR Inst. 537                                   | M. Kurz                      |
| 211 | Langwellige Strahlung (M)<br>2-std., Z. n. V., SR Inst. 536 oder 537                            | W. Zdunkowski                |

- |     |   |                                 |
|-----|---|---------------------------------|
| 212 | Einführung in die Statistik für Meteorologen (M)<br>2-std., Z. n. V., SR Inst. 536 oder 537 | W. Zdunkowski                   |
| 213 | Thermodynamik (M)<br>4-std., Z. n. V., SR Inst. 536 oder 537                                | W. Zdunkowski                   |
| 214 | Übungen zu Thermodynamik (M)<br>3-std., Z. n. V., SR Inst. 536 oder 537                     | W. Zdunkowski mit<br>F. Herbert |

**Praktika**

- |     |   |                      |
|-----|---|----------------------|
| 221 | Praktikum I<br>Meteorologische Instrumente (M)<br>ganztägig, 6 Wochen in der vorlesungsfreien Zeit nach dem WS  | R. Eiden<br>K. Krebs |
| 222 | Praktikum II<br>Experimentelle Meteorologie (F)<br>ganztägig, 6 Wochen in der vorlesungsfreien Zeit nach dem WS | R. Eiden<br>K. Krebs |

**Seminare**

- |     |  |                                 |
|-----|--|---------------------------------|
| 231 | Meteorologisches Seminar (M, F)<br>2-std., Z. n. V., SR Inst. 536 oder 537 | alle Dozenten des<br>Institutes |
|-----|--|---------------------------------|

**Kolloquium**

- |     |   |                                 |
|-----|---|---------------------------------|
| 236 | Meteorologisches Kolloquium (M, F)<br>gemeinsam mit Darmstadt, Frankfurt und dem Max-Planck-<br>Institut für Chemie Mainz (Publice)<br>2-std., Do 17–19, SR Inst. 537 | alle Dozenten des<br>Institutes |
|-----|---|---------------------------------|
- Anleitungen zu wissenschaftlichen Arbeiten kündigt jeder der folgenden Dozenten an:  
R. Eiden, K. Hinkelmann, W. Zdunkowski

**NATURWISSENSCHAFTLICH-PHILOSOPHISCHES KOLLOQUIUM**

- |     |   |   |
|-----|---|---|
| 11- | 2-std., 14-tägl., Mi 19–21, Hs N 1                          | P. Beckmann   |
| 071 | Die Einzelveranstaltungen werden durch Plakate angekündigt. | Ch. v. Campenhausen<br>O. Ewert<br>J. Kopper<br>H. Sachsse<br>P. Schneider<br>G. V. Schulz<br>J. Stallmach<br>E. Thomas |

**Achtung Studienanfänger!**

Wir bieten Zimmer, Studien- und Bafögberatung

**LANDSMANNSCHAFT HERCYNIA**

6500 Mainz-Gonsenheim

Kapellenstraße 14 – Telefon 4 34 60

## 19. Fachbereich Chemie

**Anschrift:** Postfach 39 80, Becherweg 21 (Neubau der Naturwissenschaften), 65 Mainz

**Dekan:** Prof. Dr. K. Beyermann, Institut für Anorganische Chemie und Analytische Chemie,  
Tel. 39-58 97, Sprechzeiten: n. V.

**Dekanat:** Akad. Direktor Dr. Herbert Dietz, Fides Dietz, N Zi. 437a, Tel. 39-53 50 und  
39-22 73, Helga Stock, N Zi. 413, Tel. 39-22 73, Sprechzeiten: Mo—Fr 9—12

**Lehrlaboratorium für Chemielaboranten, Becherweg 13**

**Leiter:** Dr. B. Lehnen, Tel. 39-26 10

### Informationen für Studierende

**STUDIENFACH:** Chemie

#### STUDIENBERATUNG

**Allgemeine Studienberatung (Studienplan, Prüfungsfragen usw.):**

Dr. H. Dietz, Dekanat Chemie, Neubau der Naturwissenschaften, IV. Stock, Raum 437a,  
Sprechzeiten: Mo—Fr 9—12

**Für Studienanfänger (jeweils nur Wintersemester):**

Prof. R. Kirste, Institut für Physikalische Chemie

Prof. H.-O. Denschlag, Institut für Kernchemie

**Für das Institut für Anorganische Chemie und Analytische Chemie:**

Prof. R. Neeb, Institut für Anorganische Chemie und Analytische Chemie, Raum 330,  
Sprechzeit: vormittags

**Für das Institut für Physikalische Chemie:**

Prof. R. Kirste, Institut für Physikalische Chemie, Raum 254, Tel. 39-26 06,

Sprechzeit: täglich

**Für das Institut für Organische Chemie:**

Prof. E. Geyer, Institut für Organische Chemie (Neubau), Raum 02101,

Sprechzeiten: Di, Do 11—12

**Für Lehramtskandidaten der Chemie:**

Prof. H. Singer, Abt. für Lehramtskandidaten der Chemie, SB I, Raum 19, Tel. 39-57 16

#### STUDIENABSCHLUSSMÖGLICHKEITEN

Diplom, Promotion, die eine Abschlußprüfung voraussetzt; Staatsprüfung für das Lehramt an Realschulen; Staatsprüfung für das Lehramt an Gymnasien.

#### ZULASSUNGSBESCHRÄNKUNGEN

Ja; Bewerbungen sind zu richten an die ZVS, Postfach 80 00, 46 Dortmund,  
Zulassungen nur zum Wintersemester.

#### INSTITUTSBIBLIOTHEK

Bibliothek des Instituts für Anorganische und Analytische Chemie, Kernchemie und Organische Chemie: Bau M-Haupt Mo—Fr 8—18

Bibliothek des Instituts für Physikalische Chemie

Bibliothek des Instituts für Biochemie

## STUDIENPLAN

**Studienplan für das Diplomstudium der Chemie:** (Genehmigt vom Kultusministerium Rheinland-Pfalz am 18. 2. 1974), erhältlich im Dekanat.

**Studienplan für das Lehramt Chemie:** (Genehmigt vom Kultusministerium am 21. 10. 1974; veröffentlicht im Staatsanzeiger Rheinland-Pfalz, Nr. 1 vom 13. 1. 1975, Seite 24), erhältlich in der Abteilung für Lehramtskandidaten der Chemie.

## PRÜFUNGSORDNUNGEN, PRÜFUNGSÄMTER UND -AUSSCHÜSSE

### Lehramt an Gymnasien

**Prüfungsordnung:** „Ordnung der Wissenschaftlichen Prüfung für das Lehramt an Gymnasien“ vom 14. 6. 1974 i. d. F. vom 18. 3. 1977, veröffentlicht im Amtsblatt des Kultusministeriums Rheinland-Pfalz, Nr. 11/1974 und Nr. 6/1977; zu beziehen vom Verlag Emil Sommer, 6718 Grünstadt/Pfalz, oder über den Buchhandel; Bestell-Nr.: Sch 134.

### Lehramt an Realschulen

**Prüfungsordnung:** „Ordnung der Wissenschaftlichen Prüfung für das Lehramt an Realschulen“ vom 1. 3. 1976, veröffentlicht im Amtsblatt des Kultusministeriums Rheinland-Pfalz, Nr. 4/1976 vom 30. 3. 1976, Seite 69–94. Erhältlich zum Preis von 1,20 DM im Mainzer Buchhandel und in der Uni-Pressestelle.

**Prüfungsamt:** Landesprüfungsamt für das Lehramt an Schulen in Rheinland-Pfalz –  
Abt. 7 des Kultusministeriums Rheinland-Pfalz

Präsident: Dr. Emrich

Sprechzeiten im Kultusministerium: Di, Fr 9–12, Zi. 316, Tel. 16-45 25 und 45 26

Wissenschaftliche Prüfung für das Lehramt an Gymnasien:

Ministerialrat Safferling

Sprechzeiten im Kultusministerium: Di, Fr 9–12, Zi. 321, Tel. 16-45 30

Frau Scherlenzky

Sprechzeiten in der Universität: SB II, Zi. 03–341, Tel. 39-28 05, Mo, Di, Mi, Fr 10–12

Wissenschaftliche Prüfung für das Lehramt an Realschulen:

Ministerialrat Möller

Sprechzeiten im Kultusministerium: Di, Fr 9–12, Zi. 307, Tel. 16-45 29

Frau Gertrud Müller

Sprechzeiten in der Universität: SB II, Zi. 03–333, Tel. 39-28 04, Di–Fr 10–12

### Zwischenprüfungsordnung Chemie

Zwischenprüfungsordnung in Chemie für Kandidaten, die das Lehramt am Gymnasium anstreben, genehmigt vom Kultusministerium Rheinland-Pfalz am 11. 7. 1975 – V 3 Tgb.-Nr. 476/74 –; erhältlich in der Abteilung für Lehramtskandidaten der Chemie.

Prüfungsausschußvorsitzender: Prof. H. Singer

### Diplom

Ordnung für die Diplomprüfung für Chemie an der Johannes Gutenberg-Universität Mainz vom 8. 5. 1964 (Amtsblatt S. 180), geändert am 29. 5. 1972 (Amtsblatt S. 356) und am 25. 3. 1975 (Staatsanzeiger für Rheinland-Pfalz, Nr. 47 vom 8. 12. 1975); erhältlich mit dem Studienplan für den Diplomstudiengang Chemie im Dekanat.



Prüfungsausschuß: Prof. Dr. W. Liptay

Geschäftsstelle: Institut für Physikalische Chemie, Welderweg 26, Sekretariat: Prof. Liptay,  
Tel. 39-27 07

### Promotion

Promotionsordnung der Fachbereiche 17 Mathematik, 18 Physik, 19 Chemie, 20 Pharmazie, 21 Biologie, 22 Geowissenschaften der Johannes Gutenberg-Universität Mainz vom 15. 8. 1975; veröffentlicht im Staatsanzeiger für Rheinland-Pfalz, Nr. 40 vom 20. 10. 1975.

### ANSCHRIFT DER FACHSCHAFT

Chemie, Welderweg 26, R 00–26

## Wissenschaftliche Einrichtungen

Integrierte wissenschaftliche Einrichtung mit eigener Leitung und eigener Verwaltung.

### Institut für Anorganische Chemie und Analytische Chemie, Becherweg 24

Geschäftsführender Direktor: Prof. G. Gattow, Tel. 39-58 76  
Zentrale Verwaltung: G. Wollenweber, Tel. 39-22 84

Professoren: K. Beyermann, Tel. 39-58 97, Sekretariat: C. Schmidt, Tel. 39-58 97; G. Gattow, Tel. 39-58 76, Sekretariat: A. Haber, Tel. 39-22 84; P. Gülich 39-23 73, Sekretariat: G. Lehr, Tel. 39-23 73; R. Neeb, Tel. 39-58 82; H. Singer, Tel. 39-57 16; K. Unger, Tel. 39-57 45

Ass.-Prof.: M. Dräger, Tel. 39-58 86, U. Gerwarth, Tel. 39-21 07, B. Mathiasch, Tel. 39-58 85, S. Schmitt Strecker, Tel. 39-58 77

Wiss. Mitarbeiter: R. Arras, A. Blecher, W. Christmann, A. Dencks, Dr. J. Dietz, Dr. J. Ensling, Dr. H. Golder, K. Hanewald, Dr. K. M. Hasselbach, Dr. G. Kiel, K. Klaeser, H. Kramer, W. Müller, N. N., Dr. D. Saur, J. Seib, W. Weber, N. N.

### Institut für Kernchemie, Pfeifferweg 14

Geschäftsführender Direktor: Prof. G. Herrmann, Tel. 39-58 52  
Sekretariat: E. Bornhagen, Tel. 39-53 21, V. Lehn, W. Wittgens, Tel. 39-58 79

Professoren: F. Baumgärtner, Tel. 39-57 04, H. O. Denschlag, Tel. 39-58 81, G. Herrmann, Tel. 39-58 52, N. Kaffrell, Tel. 39-58 78

Ass.-Prof.: K. L. Kratz, Tel. 39-58 92

Wiss. Mitarbeiter: Dr. F. Heil, App. 53 15, G. Klein, App. 53 24, Dr. H. Menke, Tel. 39-58 46, U. Kurpjuweit, App. 53 15, H. Ohm, App. 53 17, Dr. K.-E. Seyb, Tel. 39-58 47, G. Tittel, App. 53 24, Dr. N. Trautmann, Tel. 39-58 47, Dr. M. Weber, Tel. 39-58 46, M. Weis, App. 53 23

### Institut für Organische Chemie, Becherweg 18–22

Geschäftsführender Direktor: Prof. R. C. Schulz, Tel. 39-23 55,  
Zentrale Verwaltung: A. Billo, M 00–220, Tel. 39-22 87

Professoren: E. Fahr, Tel. 39-26 05, Sekretariat: L. B. Uloth, M 00–214, Tel. 39-26 05; E. Geyer, Tel. 39-23 72, H. Höcker, Tel. 39-57 00, L. Horner, Tel. 39-22 72, Sekretariat: I. Böckly, R. Schohe, K 00–144, Tel. 39-22 72; H. Ringsdorf, Tel. 39-24 02, Sekretariat: I. Schermann, L. Eberhard, M 00–217, Tel. 39-24 02; R. C. Schulz, Tel. 39-23 55, Sekretariat: E. Werle, M 00–213, Tel. 39-23 55; W. Vogt, Tel. 39-23 56

Ass.-Prof.: H. Kunz, Tel. 39-24 17; W. Sutter, Tel. 39-58 73

Wiss. Mitarbeiter: K. Albrecht, Dr. D. W. Baston, H. Bechtolsheimer, Dr. P. Beck, Dr. E. Büttner, Dr. G. Doms, U. Geißler, E. Günster, M. Happ, Dr. G. Lattermann, Dr. A. J. Lawson, Dr. I. Lüderwald, E. Metzmann, N. Müller, E. Pliefke, Dr. S. Samaan, W. Schmitt-Sody, Dr. F. Schumacher, W. Siol, P. Stauber, W. Wacker, R. Weis

#### **Institut für Physikalische Chemie, Welderweg 13–15**

Geschäftsführender Direktor: Prof. H. Sillescu, Tel. 39-22 89 und App. 32 25  
Zentrale Verwaltung: G. Roth, Tel. 39-27 06

Professoren: Prof. E. W. Fischer, Tel. 39-23 28, Sekretariat: N. N., Tel. 39-23 28, R. Kirste, Tel. 39-26 06, Prof. W. Liptay, Tel. 39-27 07, Sekretariat: A. Schmidt, Tel. 39-27 07, G. Meyerhoff, Tel. 39-23 30, Prof. H. Sillescu, Tel. 39-22 89 und App. 32 25, Sekretariat: M. Janssen, Tel. 39-22 89, H. Stuhmann, Tel. 39-24 74, B. A. Wolf, Tel. 39-24 91, H. Sachsse, Tel. 39-27 09, G. V. Schulz, Tel. 39-23 80

Privatdozent: G. Strobl, Tel. 39-24 47

Ass.-Prof.: W. Baumann, Tel. 39-27 27

Wiss. Mitarbeiter: Dr. B. Appelt, M. Ballauff, J. Becker, Dr. K. Berger, Dr. O. Bodmann, R. Böhm, Dr. M. Dettenmaier, Dr. N. Detzer, Dr. B. Ewen, R. Hentschel, Dr. A. Müller, K.-D. Loosen, Dr. A. F. Moroni, Dr. F. Petzke, T. Rehm, O. Schaumburg, Dr. G. Schmidt, Prof. Dr. H. W. Spiß, R. Voelkel

#### **Institut für Biochemie, Becherweg 30**

Geschäftsführender Direktor: Prof. K. Dose, Tel. 39-58 33,  
Sekretariat: K. Bitterlich, Zi. 120, Tel. 39-58 33

Professor: P. Flesch, Tel. 39-58 93

Ass.-Prof.: F. R. v. Döhren, Tel. 39-58 39, S. Risi Ronsecco, Tel. 39-57 19

Wiss. Mitarbeiter: Dr. G. Hüskens, Tel. 39-58 34; K. Lenz, Dr. K. Neunhoeffer, Tel. 39-57 18,  
Dr. H. J. Schäfer, Tel. 39-57 20

#### **Abteilung für Lehramtskandidaten der Chemie, Becherweg 34 (Sonderbau I)**

Integrierte wissenschaftliche Einrichtung mit eigener Leitung, ohne eigene Verwaltung.

Geschäftsführender Direktor: Prof. H. Singer, Tel. 39-57 16

Professoren: E. Geyer, Tel. 39-23 72, R. Kirste, Tel. 39-26 06, Sekretariat: I. Trautmann, Tel. 39-58 98

Wiss. Mitarbeiter: P. Bachmann, E. Hohmann, E. Sauerbrey und Dr. V. Böhmer, Tel. 39-23 19,  
Dr. H. Evers, G. Stein, Tel. 39-57 07

#### **Sprachliche Beratung für ausländische Studierende**

Ausländischen Studierenden aller Fachbereiche wird eine Beratung und Betreuung bei sprachlichen Problemen geboten, soweit sie mit dem Studium zusammenhängen, zum Beispiel bei der Abfassung von Referaten, Seminar- und Examensarbeiten.

Nehmen Sie Kontakt auf mit

Herrn Karl-Heinz BRÜCHER  
Sprachlehranlage (Philosophicum), Welderweg 18, Zimmer 126  
(1. Stock), Tel. 39-26 48  
Sprechzeiten: Mo 13–14, Mi 15–16 Uhr

## Personalteil

(Die Sprechstunden finden, sofern nicht anders angegeben, im Anschluß an die Lehrveranstaltungen statt.)

### A) Bedienstete der Universität

#### PROFESSOREN

##### a) Hauptamtliche Professoren

ALBERS, Henry, Dr. rer. nat., Pharmazeutische und Organische Chemie, emeritiert  
Tennelbachstraße 55, 62 Wiesbaden-Sonnenberg, Tel. (0 61 21) 54 16 40  
Sprechstunden: n. V.

BAUMGÄRTNER, Franz, Dr. rer. nat., Kernchemie, Tel. 39-57 04  
Fikentscherstraße 17a, 75 Karlsruhe, Tel. (07 21) 48 20 37

BEYERMANN, Klaus, Dr. rer. nat., Analytische Chemie, Tel. 39-58 97  
Weidmannstraße 37, 65 Mainz, Tel. 8 27 18

BOCK, Rudolf, Dr. rer. nat., Analytische Chemie, emeritiert  
Chemin de Beranges 141, CH-1814 La Tour de Peltz, Schweiz  
Sprechstunden: n. V.

DENSCHLAG, Hans Otto, Dr. rer. nat., Kernchemie, Tel. 39-58 81  
Höhenweg 30, 6501 Nieder-Olm, Tel. (0 61 36) 33 03

DOSE, Klaus, Dr. phil. nat., Biochemie, Tel. 39-58 33  
Burgundstraße 15, 6225 Geisenheim-Johannisberg, Tel. (0 67 22) 63 89  
Sprechstunden: nach der Vorlesung oder n. V.

EICHHOFF, Hans-Joachim, Dr. phil. nat., Anorganische Chemie und Spektrochemie,  
emeritiert  
Herminenstraße 1, 62 Wiesbaden, Tel. (0 61 21) 56 24 45

FAHR, Egon, Dr. rer. nat., Organische Chemie, Tel. 39-26 05  
Hechtheimer Berg 15, 6501 Klein-Winternheim  
Sprechstunden: n. V.

FISCHER, Erhard W., Dr. rer. nat., Physik, Tel. 39-23 28  
Rheingaustraße 15, 65 Mainz-Hechtsheim, Tel. 5 94 70

FLESCH, Peter, Dr. rer. nat., Biochemie, Tel. 39-58 93  
Maler-Becker-Straße 5, 65 Mainz-Gonsenheim, Tel. 4 57 59

GATTOW, Gerhard, Dr. rer. nat., Anorganische Chemie, Tel. 39-58 76  
Heiligkreuzweg 79, 65 Mainz-Weisenau, Tel. 8 11 12  
Sprechstunden: n. V.

GEYER, Ekkehard, Dr. rer. nat., Organische Chemie und Theoretische organische Chemie  
Traminer Weg 8, 6501 Gau-Bischofsheim, Tel. (0 61 35) 40 38  
Sprechstunden: Mo, Mi, Fr 11–12, im Institut, Tel. 39-23 72

GÜTLICH, Philipp, Dr.-Ing., Anorganische und Analytische Chemie, Tel. 39-23 73  
Georg-Buchner-Straße 9, 6101 Roßdorf, Tel. (0 61 54) 8 13 73  
Sprechstunden: n. V.

HERRMANN, Günter, Dr. rer. nat., Kernchemie, Tel. 39-58 52  
Kehlweg 74, 65 Mainz-Gonsenheim, Tel. 9 98 99

HÖCKER, Hartwig, Dr. rer. nat., Organische Chemie, Tel. 39-57 00  
In der Meiefache 21, 65 Mainz, Tel. 3 73 81  
Sprechstunden: n. V.

HORNER, Leopold, Dr. phil. nat., Organische Chemie und Biochemie, Tel. 39-22 72  
Alfred-Mumbächer-Straße 17, 65 Mainz-Bretzenheim, Tel. 3 44 38

KÄMMERER, Hermann, Dr. rer. nat., Organische und Makromolekulare Chemie, emeritiert  
Joh.-Friedr.-v.-Pfeiffer-Weg 5, Universität, 65 Mainz, Tel. 3 22 48

- KAFFRELL, Norbert, Dr. rer. nat., Kernchemie, Tel. 39-58 78  
Hochstraße 92a, 65 Mainz, Tel. 3 38 32
- KERN, Werner, Dr. phil. nat., Organische Chemie und Kolloidchemie, emeritiert, Tel. 39-26 04  
Weidmannstraße 45, 65 Mainz, Tel. 8 22 07  
Sprechstunden: Mi, Do 10.30–12, im Institut
- KIRSTE, Rudolf, Dr. rer. nat., Physikalische Chemie, Tel. 39-26 06  
Hegelstraße 42, 65 Mainz, Tel. 3 22 98
- LIPTAY, Wolfgang, Dr. rer. nat., Physikalische Chemie, Tel. 39-27 07  
Joh.-Friedr.-v.-Pfeiffer-Weg 8, Universität, 65 Mainz, Tel. 38 19 79  
Sprechstunden: Mi, Fr 11.30–12.30
- MEYERHOFF, Günther, Dr. rer. nat., Physikalische Chemie, Tel. 39-23 30  
Händelstraße 11, 65 Mainz-Gonsenheim, Tel. 4 19 95  
Sprechstunden: Mo–Fr 12–13, im Institut
- NEEB, Rolf, Dr. rer. nat., Anorganische und Analytische Chemie, Tel. 39-58 82  
Hegelstraße 5, 65 Mainz, Tel. 3 18 80
- RINGSDORF, Helmut, Dr. rer. nat., Makromolekulare und Organische Chemie, Tel. 39-24 02  
Kehlweg 41, 65 Mainz-Gonsenheim, Tel. 9 98 84
- SCHULZ, Günter Victor, Dr. phil. Dr. phil. h. c., Dr. rer. nat. h. c., emeritiert,  
Physikalische Chemie, Tel. 39-23 80  
Niklas-Vogt-Straße 22, 65 Mainz, Tel. 8 26 33  
Sprechstunden: Mi 15.30–16.30 und n. V.
- SCHULZ, Rolf Christian, Dr. rer. nat., Organische und Makromolekulare Chemie,  
Tel. 39-23 55  
Am Gonsenheimer Spieß 18, 65 Mainz, Tel. 3 72 69
- SILLESCU, Hans, Dr. rer. nat., Physikalische Chemie, Tel. 39-22 89  
Grundstraße 90, 6507 Ingelheim, Tel. (0 61 32) 32 32  
Sprechstunden: n. V.
- SINGER, Hellmut, Dr. rer. nat., Anorganische Chemie, Tel. 39-57 16  
Am Keltenlager 22, 65 Mainz-Finthen, Tel. 4 91 02  
Sprechstunden: täglich in der Abt. für Lehramtskandidaten der Chemie, Zi. 19
- STRASSMANN, Fritz, Dr.-Ing., Kernchemie, emeritiert, Tel. 39-58 79  
Joh.-Friedr.-v.-Pfeiffer-Weg 6, Universität, 65 Mainz, Tel. 3 19 19  
Sprechstunden: n. V., im Institut
- STUHRMANN, Heinrich, Dr. rer. nat., Physikalische Chemie, Tel. 39-24 74  
Depenkamp 25, 2 Hamburg 53
- UNGER, Klaus, Dr. rer. nat., Anorganische Chemie, Tel. 39-57 45  
Heidenreichstraße 21, 61 Darmstadt, Tel. (0 61 51) 4 66 96
- VOGT, Walter, Dr. rer. nat., Organische Chemie und Makromolekulare Chemie, Tel. 39-23 56  
Pfungstbornstraße 20, 6201 Breckenheim  
Sprechstunden: täglich im Institut
- WOLF, Bernhard A., Dr. phil., Physikalische Chemie, Tel. 39-24 91  
Fontanestraße 84, 65 Mainz 31, Tel. 7 23 92

**b) Habilitierte Bedienstete**

- DRÄGER, Martin, Dr. rer. nat., Assistenzprofessor, Prof., Institut für Anorganische Chemie  
und Analytische Chemie, Tel. 39-58 86  
Platanenstraße 32, 6094 Bischofsheim, Tel. (0 61 44) 81 67
- KUNZ, Horst, Dr. rer. nat., Assistenzprofessor, Prof., Institut für Organische Chemie,  
Tel. 39-24 17  
Am sonnigen Hang 29, 65 Mainz-Marienborn, Tel. 3 53 56
- SPIESS, Hans Wolfgang, Dr. rer. nat., Wissensch. Mitarbeiter, Prof., Institut für Physikalische  
Chemie, Tel. 39-25 36  
Am Pfarreck 12, 6233 Kelkheim, Tel. (0 61 95) 44 98

STROBL, Gert, Dr. rer. nat., Privatdozent, Prof., Institut für Physikalische Chemie, Tel. 39-24 47  
Georg-Büchner-Straße 23, 65 Mainz-Hechtsheim, Tel. 5 97 08

### ASSISTENZPROFESSOREN

BAUMANN, Wolfram, Dr. rer. nat., Institut für Physikalische Chemie, Tel. 39-27 27  
Oranienstraße 32, 65 Mainz-Gonsenheim

VON DÖHREN, Franz Rolf, Dr. rer. nat., Institut für Biochemie, Tel. 39-58 39  
Kafkaweg 59, 65 Mainz-Lerchenberg, Tel. 7 14 99

DRÄGER, Martin, Dr. rer. nat., Prof., Institut für Anorganische Chemie und  
Analytische Chemie, Tel. 58 86  
Platanenstraße 32, 6094 Bischofsheim, Tel. (0 61 44) 81 67

GERWARTH, Ulrich, Dr. rer. nat., Institut für Anorganische Chemie und  
Analytische Chemie, Tel. 39-21 07  
In der Meielache 46, 65 Mainz, Tel. 3 15 61

KRATZ, Karl-Ludwig, Dr. rer. nat., Institut für Kernchemie, Tel. 39-58 92  
Waldstraße 2, 6241 Ehlhalten/Ts., Tel. (0 61 98) 72 79

KUNZ, Horst, Dr. rer. nat., Prof., Institut für Organische Chemie, Tel. 39-24 17  
Am sonnigen Hang 29, 65 Mainz-Marienborn, Tel. 3 53 56

MATHIASCH, Bernd, Dr. rer. nat., Institut für Anorganische Chemie und  
Analytische Chemie, Tel. 39-58 85  
Im Münchfeld 11, 65 Mainz

RISI RONSECCO, Sergio, Dr. rer. nat., Institut für Biochemie, Tel. 39-57 19  
Am Gonsenheimer Spieß 16, 65 Mainz, Tel. 38 16 08

SCHMITT-STRECKER, Sigrid, Dr. rer. nat., Institut für Anorganische Chemie und  
Analytische Chemie, Tel. 39-58 77  
Hermannstraße 3, 652 Worms

SUTTER, Wolfgang, Dr. rer. nat., Institut für Organische Chemie, Tel. 39-58 73  
Am Molkenborn 9, 65 Mainz, Tel. 38 31 51

### WISSENSCHAFTLICHE MITARBEITER

ALBRECHT, Klaus, Dipl.-Ing., Institut für Organische Chemie, App. 44 33  
Rossertstraße 3, 6234 Hattersheim 3

APPELT, Bernd, Dr. rer. nat., Institut für Physikalische Chemie, App. 41 97  
Am Ringwall 3, 62 Wiesbaden-Rambach, Tel. (0 61 21) 54 13 21

ARRAS, Rainer, Dipl.-Ing., Wiss. Ass., Institut für Anorganische Chemie und  
Analytische Chemie, Tel. 39-57 45  
Kasinostraße 109, 61 Darmstadt, Tel. (0 61 51) 2 23 92

BACHMANN, Paul, Dipl.-Chem., Wiss. Ass., Abteilung für Lehramtskandidaten der Chemie,  
Tel. 39-23 19  
Brunnerstraße 1, 652 Worms

BALLAUFF, Matthias, Dipl.-Chem., Institut für Physikalische Chemie, App. 41 98  
Marienborner Straße 15, 65 Mainz-Bretzenheim

BASTON, Dieter, Dr. rer. nat., Wiss. Ang., Institut für Organische Chemie, Tel. 39-57 11  
Weingartenstraße 9, 65 Mainz-Bretzenheim, Tel. 3 44 09

BECHTOLSHEIMER, Hans Heinrich, Dipl.-Chem., Institut für Organische Chemie,  
Tel. 39-21 03  
Ringstraße 7, 6521 Dittelsheim

BECK, Peter, Dr. rer. nat., Akad. Direktor, Institut für Organische Chemie, Tel. 39-57 43  
Layenhofstraße 8, 65 Mainz-Finthen, Tel. 4 06 41

- BECKER, Jürgen, Dipl.-Chem., Institut für Physikalische Chemie, App. 43 13  
Thomas-Mann-Straße 7, 65 Mainz
- BERGER, Knut, Dr. rer. nat., Institut für Physikalische Chemie, Tel. 39-24 93  
Untere Goldbergstraße 11, 6501 Nieder-Olm, Tel. (0 61 36) 54 80
- BLECHER, Axel, Dipl.-Chem., Institut für Anorganische Chemie und Analytische Chemie  
Freiherr-vom-Stein-Straße 5, 6501 Budenheim
- BODMANN, Otto, Dr. rer. nat., Akad. Direktor, Institut für Physikalische Chemie, Tel. 39-23 82  
Am Eselsweg 16, 65 Mainz, Tel. 3 49 01
- BÖHM, Rainer, Dipl.-Chem., Institut für Physikalische Chemie, App. 43 12  
Albert-Schweitzer-Straße 6, 65 Mainz
- BÖHMER, Volker, Dr. rer. nat., Akad. Rat, Abteilung für Lehramtskandidaten der Chemie,  
Tel. 39-23 19  
Gonsenheimer Spieß 16, 65 Mainz, Tel. 3 18 87
- BÜTTNER, Ehrfried, Dr. rer. nat., Wiss. Mitarb., Institut für Organische Chemie,  
Tel. 39-22 88  
Otto-Hahn-Straße 75, 8702 Gerbrunn
- CHRISTMANN, Wilfried, Dipl.-Chem., Institut für Anorganische Chemie und  
Analytische Chemie, Tel. 39-57 21  
Südring 46, 65 Mainz-Bretzenheim, Tel. 3 36 51
- DENCKS, Andreas, Dipl.-Chem., Institut für Anorganische Chemie und  
Analytische Chemie  
Lindenweg 14, 6506 Nackenheim, Tel. (0 61 35) 37 48
- DETTENMAIER, Manfred, Dr. rer. nat., Institut für Physikalische Chemie, App. 34 39  
Albertstraße 9, 671 Frankenthal
- DETZER, Norbert, Dr. rer. nat., Akad. Oberrat, Institut für Physikalische Chemie,  
Tel. 39-27 08  
Hegelstraße 53, 65 Mainz, Tel. 3 11 35
- DIETZ, Herbert, Dr. rer. nat., Akad. Direktor, Fachbereich Chemie, Tel. 39-22 73  
Südring 161, 65 Mainz-Bretzenheim, Tel. 36 16 28
- DIETZ, Johann, Dr. rer. nat., Akad. Oberrat, Institut für Anorganische Chemie und  
Analytische Chemie  
Fasanenstraße 2, 6501 Zornheim
- DOMS, Gerhard, Dr. rer. nat., Wiss. Ang., Institut für Organische Chemie, Tel. 39-57 13  
Albanusstraße 63, 65 Mainz-Bretzenheim
- ENSLING, Jürgen, Dr. rer. nat., Institut für Anorganische Chemie und  
Analytische Chemie, Tel. 39-27 03  
Merckstraße 3, 61 Darmstadt, Tel. (0 61 51) 29 17 68.
- EVERS, Heinz, Dr. rer. nat., Wiss. Ass., Abteilung für Lehramtskandidaten der Chemie,  
Tel. 39-57 07  
Weizengewann 3, 6095 Gustavsburg
- EWEN, Bernd, Dr. rer. nat., Institut für Physikalische Chemie, Tel. 39-23 47  
Prof.-Dr.-Pier-Straße 6, 6506 Nackenheim, Tel. (0 61 35) 37 71
- GEISSLER, Ulrich, Dipl.-Chem., Wiss. Mitarb., Institut für Organische Chemie, Tel. 39-25 78  
Ruprechtstraße 22, 6 Frankfurt/M.
- GLEIXNER, Günter, Dr. phil., Institut für Physikalische Chemie (SFB 41), Tel. 39-24 48  
Am Schinnergraben 87, 65 Mainz-Hechtsheim
- GOLDER, Johann, Dr. rer. nat., Akad. Oberrat, Institut für Anorganische Chemie und  
Analytische Chemie, Tel. 39-58 85  
Am Fort Gonsenheim 123, 65 Mainz, Tel. 38 13 79
- GRESCHNER, Georg, Dr. rer. nat., Institut für Physikalische Chemie (SFB 41), App. 34 13  
Hegelstraße 45, 65 Mainz

- GÜNSTER, Engelbert, Dipl.-Chem., Institut für Organische Chemie, Tel. 39-25 78  
Schießgartenstraße 9a, 65 Mainz
- HANEWALD, Klaus, Dipl.-Chem., Institut für Anorganische Chemie und Analytische Chemie, Tel. 39-53 31  
Weisenauer Weg 4, 65 Mainz 42, Tel. 83 17 63
- HAPP, Michael, Dipl.-Chem., Institut für Organische Chemie, Tel. 39-53 61  
Albanusstraße 27, 65 Mainz-Bretzenheim
- HASSELBACH, Kai M., Dr. rer. nat., Institut für Anorganische Chemie und Analytische Chemie, App. 44 20  
Thomas-Mann-Straße 3, 6085 Nauheim, Tel. (0 61 52) 6 95 16
- HEIL, Friedrich, Dipl.-Chem., Institut für Kernchemie, App. 53 15  
Kastanienstraße 3, 67 Ludwigshafen
- HENTSCHEL, Rüdiger, Dipl.-Phys., Institut für Physikalische Chemie, Tel. 39-25 36  
Breslauer Straße 1, 6095 Ginsheim-Gustavsburg 1
- HOHMANN, Ernst, Wiss. Ass., Abt. für Lehramtskandidaten der Chemie, Tel. 39-57 07  
St.-Sebastian-Straße 18, 65 Mainz-Bretzenheim
- HÜSKENS, Gerd, Dr. rer. nat., Akad. Direktor, Institut für Biochemie, Tel. 39-58 34  
Am Schwermer 1, 65 Mainz-Mombach, Tel. 68 26 02
- KIEL, Gertrud, Dr. rer. nat., Akad. Oberrätin, Institut für Anorganische Chemie und Analytische Chemie, Tel. 39-22 84  
Johann-Hinrich-Wichern-Straße 8, 6507 Ingelheim, Tel. (0 61 32) 25 85
- KLAESER, Klaus, Dipl.-Chem., Institut für Anorganische Chemie und Analytische Chemie  
Am sonnigen Hang 69, 65 Mainz-Marienborn, Tel. 4 34 58
- KLEIN, Gerhard, Dipl.-Chem., Institut für Kernchemie, App. 53 24  
Draiser Straße 114, 65 Mainz-Bretzenheim, Tel. 3 50 99
- KRAMER, Horst, Dipl.-Ing., Institut für Anorganische Chemie und Analytische Chemie, App. 44 29  
Fuhrmannstraße 4a, 61 Darmstadt, Tel. 71 38 84
- KURPJUWEIT, Udo, Dipl.-Chem., Institut für Kernchemie, App. 53 15  
Sedanstraße 10, 67 Ludwigshafen, Tel. (06 21) 69 21 33
- LATTERMANN, Günter, Dr. rer. nat., Wiss. Mitarb., Institut für Organische Chemie, App. 53 79  
Westring 56, 65 Mainz, Tel. 68 25 45
- LAWSON, Alexander J., Ph. Sc., Institut für Organische Chemie, App. 44 46  
Wallheimer Hof 5, 6501 Hahnheim
- LEHNEN, Bernd Rainer, Dr. rer. nat., Wiss. Ang., Lehlaboratorium für Chemielaboranten, Tel. 39-26 10  
Wilhelmstraße 7, 6229 Schlangenbad 7
- LENZ, Klaus, Dipl.-Chem., Institut für Biochemie, Tel. 39-58 37  
An den Weiden 5, 65 Mainz-Drais, Tel. 7 29 95
- LOOSEN, Klaus-Dieter, Dipl.-Phys., Institut für Physikalische Chemie, Tel. 39-28 72  
Hegelstraße 45, 65 Mainz 1, Tel. 38 22 57
- LÜDERWALD, Ingo, Dr. rer. nat., Wiss. Mitarb., Institut für Organische Chemie, Tel. 39-57 12  
Am Westring 18, 65 Mainz-Mombach
- MENKE, Helmut, Dr. rer. nat., Akad. Direktor, Institut für Kernchemie, Tel. 39-58 46  
Hinter den Wiesen 35, 65 Mainz 32, Tel. 3 49 58
- METZMANN, Erwin, Dipl.-Chem., Institut für Organische Chemie, Tel. 39-22 88  
Am Fort Gonsenheim 30, 65 Mainz
- MORONI, August Friedrich, Dr. rer. nat., Institut für Physikalische Chemie, Tel. 39-24 89  
Bahnhofstraße 34, 6501 Heidesheim

- MÜLLER, Axel, Dr. rer. nat., Institut für Physikalische Chemie, App. 34 02  
Kapellenstraße 91, 62 Wiesbaden, Tel. (0 61 21) 52 57 89
- MÜLLER, Nikolaus, Dipl.-Chem., Wiss. Mitarb., Institut für Organische Chemie,  
Tel. 39-21 03  
Am Weiher 45, 6203 Hochheim
- MÜLLER, Wolfgang, Dipl.-Chem., Institut für Anorganische Chemie und Analytische Chemie  
Hügelstraße 2, 6101 Seeheim
- NEUNHOEFFER, Karin, Dr. rer. nat., Institut für Biochemie, Tel. 39-57 18  
Heidesheimer Straße 23, 65 Mainz-Gonsenheim, Tel. 4 48 95
- OBERTHÜR, Radulf, Dr. rer. nat., Institut für Physikalische Chemie (SFB 41), Tel. 39-26 02  
Ober-Olmer Straße 14, 6501 Wackernheim, Tel. (0 61 32) 5 80 66
- OHM, Henner, Institut für Kernchemie, App. 53 17  
Gaustraße 23, 65 Mainz
- PETZKE, Frank, Dr. rer. nat., Institut für Physikalische Chemie, Tel. 39-28 72  
Sertoriusring 30, 65 Mainz 21, Tel. 4 93 39
- PLIEFKE, Engelbert, Dipl.-Chem., Institut für Organische Chemie, Tel. 39-21 11  
Karl-Zörgiebel-Straße 21, 65 Mainz-Bretzenheim
- REHM, Torsten, Dipl.-Chem., Institut für Physikalische Chemie, Tel. 39-27 07  
Hegelstraße 58, 65 Mainz, Tel. 3 19 85
- SAMAAN, Samir, Dr. rer. nat., Wiss. Mitarb., Institut für Organische Chemie, App. 34 42  
Elsa-Brandström-Straße 73, 65 Mainz-Gonsenheim
- SAUERBREY, Hans-Erich, Wiss. Ang., Abteilung für Lehramtskandidaten der Chemie,  
Tel. 39-57 07  
Bierothstraße 11, 65 Mainz-Finthen
- SAUR, Dietrich, Dr. rer. nat., Institut für Anorganische Chemie und Analytische Chemie,  
Tel. 39-57 21  
Rilkeallee 39a, 65 Mainz, Tel. 7 23 09
- SCHÄFER, Hans-Jochen, Dr. rer. nat., Institut für Biochemie, Tel. 39-57 20  
Hessenring 6, 605 Offenbach am Main, Tel. (06 11) 85 64 25
- SCHAUMBURG, Olaf, Dipl.-Phys., Institut für Physikalische Chemie, Tel. 39-24 70  
Ullrichstraße 5, 65 Mainz-Bretzenheim
- SCHMIDT, Günter, Dr. rer. nat., Akad. Direktor, Institut für Physikalische Chemie,  
Tel. 39-23 40  
Kehlweg 28, 65 Mainz-Gonsenheim
- SCHMITT-SODY, Wolfgang, Dipl.-Chem., Wiss. Mitarb., Institut für Organische Chemie,  
Tel. 39-22 88  
Rheinstraße 29, 65 Mainz
- SCHUMACHER, Friedhelm, Dr. rer. nat., Wiss. Mitarb., Institut für Organische Chemie,  
App. 44 41  
Luisenstraße 23, 65 Mainz-Gonsenheim
- SEIB, Jürgen, Dipl.-Chem., Institut für Anorganische Chemie und Analytische Chemie, App. 53 65  
An den Platzäckern 32, 65 Mainz-Drais
- SEYB, Karl Erich, Dr. rer. nat., Akad. Direktor, Institut für Kernchemie, Tel. 39-58 47  
Hegelstraße 57, 65 Mainz, Tel. 3 18 92
- SIOL, Werner, Dipl.-Chem., Institut für Organische Chemie, Tel. 39-58 73  
Schießgartenstraße 11, 65 Mainz
- SPIESS, Hans Wolfgang, Dr. rer. nat., Prof., Institut für Physikalische Chemie, Tel. 39-25 36  
Am Pfarreck 12, 6233 Kelkheim, Tel. (0 61 95) 44 98
- STAUBER, Rudolf, Dipl.-Chem., Wiss. Mitarb., Institut für Organische Chemie, Tel. 39-22 88  
Bonner Straße 5, 87 Würzburg



- STEIN, Günter, Wiss. Ass., Abt. für Lehramtskandidaten der Chemie, Tel. 39-57 07  
Hegelstraße 45, 65 Mainz
- TITTEL, Günter, Dipl.-Chem., Institut für Kernchemie, App. 53 24  
Am Rödelstück 20, 65 Mainz-Hechtsheim, Tel. 5 07 28
- TRAUTMANN, Norbert, Dr. rer. nat., Akad. Oberrat, Institut für Kernchemie, Tel. 39-58 47  
In der Maieilache 19, 65 Mainz, Tel. 38 12 46
- VOELKEL, Rüdiger, Dipl.-Chem., Institut für Physikalische Chemie, Tel. 39-24 90  
Ubieberstraße 13, 6238 Hofheim, Tel. (0 61 92) 2 54 74
- VOIGT-MARTIN, Ingrid G., Dr. (Ph. D.), Institut für Physikalische Chemie (SFB 41),  
Tel. 39-23 47  
Fichtestraße 31, 61 Darmstadt, Tel. (0 61 51) 42 11 80
- WACKER, Wolfram, Dipl.-Ing., Chem., Wiss. Mitarb., Institut für Organische Chemie,  
Tel. 39-22 87  
Feldbergstraße 7, 6101 Braunschardt
- WEBER, Max, Dr. rer. nat., Akad. Oberrat, Institut für Kernchemie, Tel. 39-58 46  
Bergsträßer Weg 19, 6501 Nieder-Olm, Tel. (0 61 36) 28 66
- WEBER, Wilhelm, Dipl.-Chem., Institut für Anorganische Chemie und Analytische Chemie  
Johannisberger Straße 1, 62 Wiesbaden
- WEIS, Michael, Dipl.-Chem., Institut für Kernchemie, App. 53 23  
Lanzelhohl 47, 65 Mainz-Bretzenheim
- WEIS, Rita, Wiss. Ang., Institut für Organische Chemie, Tel. 39-23 50  
Wallertheimer Straße 317, 6551 Gau-Bickelheim

#### B) Lehrbeauftragte und Nichtbedienstete Lehrkräfte

##### HONORARPROFESSOREN

- FRESENIUS, Wilhelm, Dr. rer. nat., Leiter des Instituts Fresenius,  
chemische und biologische Laboratorien GmbH  
Im Maisel, 6204 Taunusstein 4, Tel. (0 61 28) 60 01
- FUCHS, Otto, Dr. phil., Physikalische Chemie  
Lessingstraße 24, 6238 Hofheim, Tel. (0 61 92) 62 37 (liest nicht)
- PICKHART, Paul, Dr. phil. nat., Dipl.-Chem., Chemische Technologie der  
Edelmetalle und Katalysatoren  
An der Landwehr 18, 6457 Maintal 1, Tel. 49 14 94
- TOEPEL, Tim H., Dr. rer. nat., Organisch-chemische Technologie  
BASF Ludwigshafen

##### NICHTBEDIENSTETE PROFESSOREN

- CLASING, Martin, Dr. rer. nat.  
Fürstenbergstraße 21, 645 Hanau 9
- HOFFMANN, Helmut, Dr. rer. nat., Organische Chemie  
Tersteegenweg 15, 66 Wuppertal-Vohwinkel  
Sprechstunden: n. V.
- JERCHEL, Dietrich, Dr. phil. nat., Organische Chemie und Biochemie  
Tiefenweg 1, 6507 Ingelheim, Tel. (0 61 32) 26 84  
Sprechstunden: n. V.
- KLEMM, Alfred, Dr. phil., Wissenschaftliches Mitglied und Abteilungsleiter  
am Max-Planck-Institut für Chemie (Otto-Hahn-Institut)  
Beuthener Straße 25, 65 Mainz, Tel. 5 62 76  
Sprechstunden: Mo 11–12, im MPI

- KLÖPFER, Walter, Dr. rer. nat., Institut für Physikalische Chemie, Battelle-Institut  
Am Römerhof 35, 6 Frankfurt/Main 90, Tel. (06 11) 7 90 85 37
- KÖNIG, Hans, Dr. rer. nat., Analytische Chemie  
Schöne Aussicht 35, 62 Wiesbaden
- KRAUCH, Carl Heinrich, Dr. rer. nat., Organische Chemie  
Postfach 11 00, 4 Düsseldorf
- LUCKENBACH, Reiner, Dr. rer. nat., Privatdozent, Prof., Organische Chemie  
Südring 251, 65 Mainz-Bretzenheim, Tel. 3 34 09
- OLIVÉ, Salvador, Dr. rer. nat., Physikalische Chemie  
Keltenstraße 6, CH-8125 Zollikerberg, Zürich, z. Z. USA
- SACHSSE, Hans, Dr. phil., Physikalische Chemie  
Regerstraße 1, 62 Wiesbaden, Tel. (0 61 21) 52 24 98
- SCHNECKO, Hans-Werner, Dr. rer. nat., Wiss. Mitarbeiter der Firma Dunlop,  
Organische Chemie  
Dunlop AG, 645 Hanau, Tel. (0 61 81) 36 15 31
- SIEGEL, Otto, Dr. agr., Direktor der pfälzischen Landwirtschaftlichen Untersuchungs- und  
Forschungsanstalt Speyer, Agrikulturchemie, Tel. (0 62 32) 7 56 80  
Obere Langgasse 40, 672 Speyer
- WARNECK, Peter, Dr. rer. nat., Max-Planck-Institut Mainz  
Rembrandtstraße 47, 65 Mainz-Lerchenberg, Tel. 7 23 81
- WEIDLICH, Hans Adolf, Dr. phil., Dr. rer. nat. habil., Organische Chemie und Biochemie,  
Badische Anilin- und Sodafabrik  
Schlesierstraße 12, 67 Ludwigshafen-Gartenstadt, Tel. (06 21) 57 23 35
- WINKHAUS, Günther, Dr. rer. nat., Anorganische Chemie und Analytische Chemie  
Auf dem Stappenberg 2b, 533 Königswinter 1, Tel. (02 22 23) 2 37 40
- WOLF, Hans-Uwe, Dr. rer. nat., Biochemie,  
Abt. Pharmakologie und Toxikologie der Universität Ulm  
privat: Lisztstraße 10, 791 Neu-Ulm-Offenhausen, Tel. (07 31) 7 95 24

## Lehrveranstaltungen

**Einführungsveranstaltung für Studienanfänger:**  
Donnerstag, 12. Oktober 1978, 9–11 Uhr, Hs 22

Chemisches Kolloquium für Fortgeschrittene  
1-std., 14-tägl., Do 17–19, GrHs der Chemie

Die Hochschullehrer  
des Fachbereichs

Anleitung zu wissenschaftlichen Arbeiten:

Institut für Anorganische und Analytische Chemie

K. Beyermann	R. Neeb
M. Dräger	K. Unger
G. Gattow	G. Winkhaus
P. Gütlich	

Institut für Physikalische Chemie

E. W. Fischer	G. V. Schulz
R. Kirste	H. Sillescu
W. Liptay	G. R. Strobl
G. Meyerhoff	J. Stuhmann
H. Sachsse	B. A. Wolf

Institut für Organische Chemie

E. Fahr  
E. Geyer  
H. Höcker  
L. Horner  
H. Kunz

R. Luckenbach  
H. Ringsdorf  
H. Schnecko  
R. C. Schulz  
W. Vogt

Institut für Biochemie

K. Dose

P. Flesch

Institut für Kernchemie

F. Baumgärtner  
H. O. Denschlag

G. Herrmann  
N. Kaffrell

Abteilung für Lehramtskandidaten der Chemie

E. Geyer

H. Singer

## A) ALLGEMEINE CHEMIE

- 001 Allgemeine Einführung in die Chemie (1. Studiensemester)  
5-std., Di, Mi 10–12, Do 10–11, GrHs der Chemie H. O. Denschlag
- 002 Übungen zur allgemeinen Einführung in die Chemie  
3-std., Z. u. O. n. V. H. O. Denschlag  
mit Hilfsass.
- 003 Praktikum in allgemeiner Chemie (1. Stud.pl.-Sem.),  
Kurse A, B, C, D, E  
5-std., Z. n. V. Inst. für Anorg. Chemie und  
Analyt. Chemie F. Baumgärtner  
B. Wolf  
mit Ass.
- 004 Kurse F, G, H, I, K  
5-std., Z. n. V. Abt. für Lehramtskandidaten  
in Chemie F. Baumgärtner  
B. Wolf  
mit Ass.
- 005 Allgemeine Chemie für Physiker, Meteorologen, Mineralogen  
und Geologen  
4-std., Mo, Mi, Do 12.15–13.15, Hs N 3 N. Kaffrell
- 006 Übungen zur allgemeinen Chemie für Physiker, Meteorologen,  
Mineralogen und Geologen  
2-std., Z. u. O. n. V. N. Kaffrell  
mit Hilfsass.
- 011 Anleitung zu wissenschaftlichen Arbeiten (Staatsexamens-,  
Diplom- und Doktorarbeiten): Institut für Anorganische Chemie und Analytische  
Chemie K. Beyermann M. Dräger G. Gattow P. Gütlich  
R. Neeb K. Unger G. Winkhaus

## B) ANORGANISCHE CHEMIE UND ANALYTISCHE CHEMIE

### Vorlesungen, Praktika und Seminare nach Maßgabe des Studienplans für Chemiker

- 101 Anorganische Chemie II  
2-std., Mo, Fr 9–10, GrHs der Chemie G. Gattow
- 102 Analytische Chemie  
4-std., Mo, Di, Mi, Do 8–9, GrHs der Chemie R. Neeb
- 103 Praktikum in analytischer Chemie I, klassische Analysenverfahren  
(3. Std.pl.-Sem.), gantztägig, 8 Wochen R. Neeb  
S. Schmitt-Strecker m.  
Wiss. Mitarb.
- 104 Praktikum in analytischer Chemie II, instrumentelle Analysen-  
verfahren  
(3. Stud.pl.-Sem.), gantztägig, 4 Wochen R. Neeb mit  
Wiss. Mitarb.
- 105 Praktikum in analytischer Chemie III, Analyse techn. Produkte  
(3. Std.-pl.-Sem.), gantztägig, 4 Wochen R. Neeb  
S. Schmitt-Strecker m.  
Wiss. Mitarb.
- 106 Analytisches Seminar für Praktikumsteilnehmer  
(3. Std.pl.-Sem.), Z. u. O. n. V. R. Neeb  
S. Schmitt-Strecker

- 107 Chemische Bindung I (Grundlagen der Quantenchemie und Atomstruktur)  
2-std., Do 10–12, bzw. n. V., SR F2 P. Gütlich
- 108 Übungen zur Vorlesung „Chemische Bindung I“  
2-std., Z. u. O. n. V. P. Gütlich  
N. N.
- 109 Analytische Chemie II (Physikalische Methoden der anorganischen Chemie)  
2-std., Mo, Mi 12–13, KIHs der Chemie P. Gütlich  
N. N.
- 110 Praktikum der präparativen Chemie für Fortgeschrittene  
(ab 7. Std.-pl.-Sem.), 3 Wochen G. Gattow  
U. Gerwarth
- 111 Anorganisch-chemisches Seminar für Fortgeschrittene  
(ab 7. Std.-pl.-Sem.), 2-std., Di 17–19, SR F2 G. Gattow  
U. Gerwarth
- 112 Praktikum instrumentelle Analytik für Fortgeschrittene  
(ab 7. Std.-pl.-Sem.), 3 Wochen, Z. u. O. n. V. P. Gütlich  
B. Mathiasch  
u. Mitarb.
- 113 Seminar zum Praktikum instrumentelle Analytik für Fortgeschrittene  
2-std., Z. u. O. n. V. P. Gütlich  
B. Mathiasch  
u. Mitarb.
- 114 Kristallchemie (Strukturen der Elemente)  
1-std., Mi 16–17, KIHs der Chemie M. Dräger
- 115 Praktikum Röntgenstrukturanalyse (8. Std.-pl.-Sem., Wahlpraktikum), Teil 1 Einkristallmethoden, Teil 2 Rechenmethoden,  
3–4 Wochen, ganztägig, Z. u. O. n. V. M. Dräger  
E. Tillmanns

#### Vorlesungen und Praktika nach Maßgabe der Studienpläne für Nichtchemiker

- 121 Anorganische Chemie II  
2-std., Mo, Fr 9–10, GrHs der Chemie G. Gattow
- 122 Chemisches Praktikum für Biologen mit Seminar  
Mo–Do, 9–17, KS 4 G. Gattow  
G. Kiel m. Ass.  
K. Hanewald
- 123 Chemisches Praktikum für Mineralogen mit Seminar  
Mo–Do, 9–17, KS 4 G. Gattow  
G. Kiel m. Ass.  
K. Hanewald
- 124 Chemisches Praktikum für Geologen mit Seminar  
halbtägig, Z. n. V., KS 4 G. Gattow  
G. Kiel m. Ass.  
K. Hanewald
- 125 Chemie für Mediziner und Zahnmediziner  
6-std., Mo 13–14 u. 17–18, Di–Fr 12–13, GrHs der Chemie K. Beyermann
- 126 Chemisches Praktikum für Mediziner und Zahnmediziner  
Kurs I: Fr 8–12, Kurs II: Fr 13–17, Kurs III: Fr 17–21,  
Kurs IV: Sa 8–12 K. Beyermann  
J. Dietz m. Ass.
- 127 Seminare zum Praktikum  
Z. u. O. n. V. K. Beyermann  
J. Dietz m. Ass.
- 128 Praktikum in analytischer Chemie für Naturwissenschaftler  
3 Wochen, ganztägig, Z. u. O. n. V. R. Neeb und  
Mitarbeiter
- 129 Seminar zum Praktikum in analytischer Chemie für Naturwissenschaftler  
1-std., Z. u. O. n. V. R. Neeb

#### Erweitertes Lehrangebot

- 136 Ausgewählte Kapitel der Chemie der Übergangsmetalle I  
1-std., 14-tägl., Di 15–17, KIHs der Chemie M. Clasing

- |     |  |                 |  |
|-----|--|-----------------|--|
| 137 | Analytik und Technologie des Wassers aus der Sicht des Umweltschutzes<br>1-std., Mo 14–15,               | KIHs der Chemie | W. Fresenius   |
| 138 | Spezielle Probleme der Tensidanalytik<br>1-std., Mo 16–17,   | KIHs der Chemie | H. König   |
| 139 | Galvanische Verfahren unter besonderer Berücksichtigung des chemischen Apparatebaus<br>1-std., Mi 15–16, | KIHs der Chemie | P. Pickhart  |
| 140 | Der Boden als Standort der Pflanze<br>1-std., 14-tägl., Do 14–16,  | KIHs der Chemie | O. Siegel  |
| 141 | Synthese und Charakterisierung von heterogenen Katalysatoren<br>2-std., Mi 10–12,                        | SR F2           | K. Unger   |
| 142 | Einführung in die Hochdruckflüssigchromatographie<br>2-std., Z. u. O. n. V.                              |                 | K. Unger   |
| 143 | Übungen zur Vorlesung „Einführung in die Hochdruckflüssigchromatographie“<br>2-std., Z. u. O. n. V.      |                 | K. Unger<br>und Mitarb.  |
| 144 | Kursus über präparative Stofftrennung,<br>Dauer 1 Woche, s. besondere Ankündigung                        |                 | K. Unger<br>und Mitarb.  |
| 145 | Zur Komplexchemie der Übergangselemente<br>1-std., 14-tägl., Di 15–17,                                   | KIHs der Chemie | G. Winkhaus  |
| 146 | Seminar „Festkörperchemie“<br>2-std., Z. u. O. n. V.   |                 | P. Gütllich<br>und Mitarb.   |
| 147 | Seminar „Instrumentelle Analytik“<br>1-std., Mi 16–17,   | SR K4           | E. Fahr<br>P. Gütllich<br>H. Sillescu<br>K. Unger                            |
| 148 | Kolloquium in anorganischer und analytischer Chemie<br>2-std., Mo 17–19,                                 | SR F2           | K. Beyermann<br>M. Dräger<br>G. Gattow<br>P. Gütllich<br>R. Neeb<br>K. Unger |
| 149 | Seminar für Mitarbeiter<br>2-std., Z. u. O. n. V.  |                 | G. Gattow  |
| 150 | Mitarbeiterseminar<br>1-std., Mi 15–16,  | Raum 98         | K. Unger u.<br>Mitarb.   |
| 151 | Seminar für Mitarbeiter<br>1-std., Z. u. O. n. V.  |                 | R. Neeb  |
| 152 | Seminar über Organo-Elementchemie<br>Mi 17–19,   | SR 00–451       | M. Dräger<br>U. Gerwarth<br>B. Mathiasch                                     |
| 153 | Seminar über Methoden und Ergebnisse der Kristallstrukturanalyse<br>1-std., Z. u. O. n. V.               |                 | M. Dräger<br>E. Tillmanns  |

### C) PHYSIKALISCHE CHEMIE

#### Lehrveranstaltungen nach Maßgabe des Studienplans für Chemiker

- |     |   |   |
|-----|---|---|
| 201 | Einführung in die physikalische Chemie I (3. Stud.pl.-Sem.)<br>4-std., Di, Mi, Do 9–10, Fr 10–11, GrHs der Chemie | W. Liptay                                   |
| 202 | Übungen zur Einführung in die physikalische Chemie I<br>1-std., Z. u. O. n. V.                                    | W. Liptay mit Ass.<br>T. Rehm               |
| 203 | Physikalisch-chemisches Praktikum für Anfänger (4. Stud.pl.-Sem.)<br>5 Wochen, ganztägig                          | H. Sillescu<br>H. W. Spiess<br>A. F. Moroni |

- |     |  |   |
|-----|--|---|
| 204 | Seminar und Einführung in das physikalisch-chemische Praktikum für Anfänger<br>2-std., Di 10–12, SR M  | A. F. Moroni  |
| 205 | Physikalisch-chemisches Praktikum für Fortgeschrittene (7. Stud.pl.-Sem.)<br>6 Wochen, ganztägig, davon Grundpraktikum und Ergänzungspraktikum je 3 Wochen   | W. Liptay<br>H. Sillescu<br>O. Bodmann<br>R. Hentschel<br>B. Mathiasch<br>A. Müller |
| 206 | Ergänzungspraktikum mit Seminaren, wahlweise a, b, c oder d<br>a) Praktikum für Spektroskopie W. Liptay<br>F. Petzke<br>b) Praktikum über physikalische Chemie der Polymeren<br>c) Praktikum über physikalische Chemie technischer Prozesse<br>d) Praktikum über Methoden zur Strukturbestimmung | J. Becker<br>G. Meyerhoff<br>K. Berger<br>B. A. Wolf<br>mit Ass.<br>J. Wendorff     |
| 207 | Einführung und Seminar zum physikalisch-chemischen Praktikum für Fortgeschrittene (7. Stud.-pl.-Sem.)<br>2-std., Do 8–10, SR M   | O. Bodmann  |
| 208 | Praktikum für Spektroskopie (8. Stud.pl.-Sem.)<br>3–4 Wochen, ganztägig, Z. u. O. n. V.  | W. Liptay<br>R. Böhm  |
| 209 | Praktikum über physikalische Chemie der Polymeren (8. Stud.-pl.-Sem., Wahlpraktikum)<br>3 Wochen, ganztägig, Z. u. O. n. V.  | G. Meyerhoff<br>K. Berger   |
| 210 | Praktikum über Methoden zur Strukturbestimmung (8. Stud.pl.-Sem., Wahlpraktikum)<br>3–4 Wochen, ganztägig, Z. u. O. n. V.  | J. Wendorff   |
| 211 | Einführung in die Spektroskopie (6.–8. Stud.pl.-Sem.)<br>2-std., Di, Fr 9–10, KIHS der Chemie  | W. Baumann  |
| 212 | Übungen zur Vorlesung Einführung in die Spektroskopie<br>1-std., Z. u. O. n. V.  | W. Baumann<br>mit Ass.  |
| 213 | Einführung in die Festkörperphysik (6.–8. Stud.pl.-Sem.)<br>3-std., Mo 12–13, Fr 10–12, Hs 21  | E. W. Fischer   |
| 214 | Übungen zur Vorlesung Einführung in die Festkörperphysik<br>1-std., Z. u. O. n. V.   | E. W. Fischer<br>B. Ewen  |
| 215 | Physikalische Chemie stabiler Isotope (6.–8. Stud.pl.-Sem.)<br>1-std., Do 12–13, Hs MPI  | A. Klemm  |
| 216 | Spektroskopie der Excimere und Exciplexe II (ab 6. Stud.pl.-Sem.)<br>1-std., Mo 15–16, KIHS der Chemie   | W. Klöpffer   |
| 217 | Einführung in irreversible Prozesse: Relaxation und molekulare Bewegung (ab 5. Stud.pl.-Sem.)<br>2-std., Di 15–17, SR M  | H. Sillescu   |
| 218 | Kernrelaxation, Grundlagen und Anwendungen in der Chemie (ab 6. Stud.pl.-Sem.)<br>2-std., Do 13.30–15, SR M  | H. W. Spiess  |
| 219 | Viskoelastische Eigenschaften und Bruchverhalten von Polymeren (ab 6. Stud.pl.-Sem.)<br>2-std., Mo 10–12, SR M   | G. R. Strobl  |
| 220 | Mechanismen von Oxydationsreaktionen (6.–8. Stud.pl.-Sem.)<br>1-std., Fr 12–13, KIHS der Chemie  | P. Warneck  |

- |     |   |   |
|-----|---|---|
| 221 | Makromolekulare Chemie und Physik: Einführung in die physikalische Chemie der Makromoleküle I: Molekulargewichtsbestimmungen (7. Stud.pl.-Sem.)<br>1-std., Di 12–13, KIHs der Chemie                  | G. Meyerhoff  |
| 222 | Praktikum über organische Chemie, physikalische Chemie und Physik der Makromoleküle (Nebenfachpraktikum im 8. Stud.pl.-Sem., gemeinsam mit dem Institut für organische Chemie)<br>6 Wochen, ganztägig | G. Meyerhoff<br>H. Ringsdorf<br>G. R. Strobl<br>W. Sutter<br>mit Ass. |

**Lehrveranstaltungen nach Maßgabe des Studienplans für Nichtchemiker**

- |     |   |   |
|-----|---|---|
| 231 | Physikalische Chemie für Lehramtskandidaten und Biologen II (5.–8. Stud.pl.-Sem.)<br>2-std., Mi, Do 12–13, SR SB 1  | R. Kirste   |
| 232 | Übungen zur Physikalischen Chemie für Lehramtskandidaten und Biologen II<br>1-std., Z. u. O. n. V.                  | R. Kirste<br>und Hilfsass.  |
| 233 | Physikalisch-chemisches Grundpraktikum für Lehramtskandidaten und Biologen<br>16-std., 5 Wochen                     | R. Kirste<br>V. Böhmer  |
| 234 | Seminar zum physikalisch-chemischen Grundpraktikum für Lehramtskandidaten und Biologen<br>4-std., 5 Wochen, SR SB 1 | R. Kirste<br>V. Böhmer  |
| 235 | Praktikum für Physiker, Biologen und Mineralogen<br>ca. 3 Wochen, ganztägig   | H. Sillescu<br>A. F. Moroni   |
| 236 | Physikalisch-chemisches Praktikum für Fortgeschrittene (Grundpraktikum) für Mineralogen gem. Studienplan            | W. Liptay<br>H. Sillescu<br>O. Bodmann<br>R. Hentschel<br>B. Mathiasch<br>A. Müller |

**Erweitertes Lehrangebot**

- |     |   |   |
|-----|---|---|
| 241 | Seminar über Polymerisationskinetik<br>2-std., Do 15–17, SR M   | G. Meyerhoff  |
| 242 | Seminar für Mitarbeiter<br>2-std., Z. u. O. n. V.   | H. Sillescu   |
| 243 | Seminar für Mitarbeiter<br>2-std., Mi 15–17, SR M   | B. A. Wolf  |
| 244 | Seminar über ausgewählte Themen der Physik der Polymeren<br>2-std., Mo 14–16, SR M  | E. W. Fischer<br>G. R. Strobl   |
| 245 | Seminar über ausgewählte Themen aus der physikalischen Chemie makromolekularer Verbindungen<br>1-std., 14-tägl., Mo 17–19, SR M | R. Kirste<br>G. Meyerhoff<br>H. Sachsse<br>G. V. Schulz<br>H. Sillescu<br>H. W. Spiess<br>B. A. Wolf  |
| 246 | Seminar über ausgewählte Themen aus der theoretischen Chemie und Spektroskopie<br>1-std., 14-tägl., Z. u. O. n. V.              | W. Liptay   |
| 247 | Physikalisch-chemisches Kolloquium<br>1-std., 14-tägl., Mo 17–19, SR M  | E. W. Fischer<br>R. Kirste<br>W. Liptay<br>G. Meyerhoff<br>H. Sachsse<br>G. V. Schulz<br>H. Sillescu<br>H. W. Spiess<br>G. R. Strobl<br>H. Stuhmann<br>B. A. Wolf |

**D) ORGANISCHE CHEMIE****Lehrveranstaltungen nach Maßgabe des Studienplans für Chemiker**

- |     |  |  |
|-----|--|--|
| 301 | Praktikum I Organische Chemie mit Vorlesung und Seminarveranstaltungen (5. Stud.pl.-Sem.)<br>ganztäglich   | N. N.<br>mit Ass.  |
| 302 | Praktikum II Organische Chemie mit Seminarveranstaltungen (5. Stud.pl.-Sem.)<br>6 Wochen, ganztäglich  | W. Vogt<br>mit Ass.  |
| 303 | Praktikum III Organische Chemie (6. Stud.pl.-Sem.)<br>ganztäglich  | L. Horner<br>H. Kunz<br>mit Ass.   |
| 304 | Ergänzung „Spektroskopische Methoden“ zu den Praktika I – III Organische Chemie<br>jeweils 1-std., Z. u. O. n. V.  | E. Fahr<br>mit Ass.  |
| 305 | Spezielle organische Chemie (6. Stud.pl.-Sem.)<br>3-std., Mo 8–10, Fr 8–9, KIHs der Chemie   | L. Horner  |
| 306 | Einführung in die theoretische organische Chemie (6. Stud.pl.-Sem.)<br>1-std., Do 8.30–9.15, SR K4   | E. Geyer   |
| 307 | Seminar zur Einführung in die theoretische organische Chemie (6. Stud.pl.-Sem.)<br>2-std., Di 8.30–10, SR K4   | E. Geyer   |
| 308 | Seminar für Praktikanten (6. Stud.pl.-Sem.)<br>2-std., Mo 17–19, KIHs der Chemie   | E. Geyer<br>L. Horner<br>H. Kunz   |
| 309 | Einführung in die makromolekulare Chemie<br>2-std., Mo 10–12, KIHs der Chemie  | H. Ringsdorf   |
| 310 | Seminar zur Einführung in die makromolekulare Chemie<br>1-std., Mi 8–9, KIHs der Chemie  | H. Ringsdorf   |
| 311 | Praktikum über organische Chemie, physikalische Chemie und Physik der Makromoleküle (Nebenfachpraktikum im 8. Stud.pl.-Sem., gemeinsam mit dem Institut für physikalische Chemie)<br>6 Wochen, ganztäglich | G. Meyerhoff<br>H. Ringsdorf<br>G. R. Strobl<br>W. Sutter<br>mit Ass.      |
| 312 | Praktikum über makromolekulare organische Chemie (Wahlpraktikum im 8. Stud.pl.-Sem.)<br>3 Wochen, ganztäglich  | H. Ringsdorf<br>W. Sutter<br>mit Ass.                                      |
| 313 | Praktikum Organische Chemie für Fortgeschrittene (Wahlpraktikum im 8. Stud.pl.-Sem.)<br>4 Wochen, ganztäglich  | L. Horner gem.<br>mit den anderen<br>Hochschullehrern<br>der Organ. Chemie |

**Lehrveranstaltungen nach Maßgabe des Studienplans für Nichtchemiker**

- |     |  |                          |
|-----|--|--------------------------|
| 321 | Organische Chemie für Biologen (4. Fach) (mindestens 5 Teilnehmer)<br>2-std., Mi, Do 11–12, SR K4      | R. C. Schulz             |
| 322 | Praktikum Organische Chemie für Biologen (4. Fach)<br>6 Wochen, 3 x halbtags wöchentl., Z. u. O. n. V. | R. C. Schulz<br>mit Ass. |

**Erweitertes Lehrangebot**

- |     |  |         |
|-----|--|---------|
| 326 | IR- und Raman-Spektroskopie: Grundlagen und Anwendung<br>2-std., Di, Do 13–14, KIHs der Chemie | E. Fahr |
|-----|--|---------|



327	Grenzorbitale und chemische Reaktivität 2-std., Di 10–12, SR F2		H. Kunz
328	Ausgewählte Kapitel aus der Stereochemie organischer Verbindungen, 2. Teil 1-std., 14-tägl., Fr 14–16, SR K5		R. Luckenbach
329	Copolymerisation und Copolymere 2-std., Fr 8–10, SR F2		R. C. Schulz
330	Kolloquium über aktuelle Probleme der organischen Chemie 3-std., Mi 8–11, SR K4		E. Geyer H. Hoffmann L. Horner H. Kunz
331	Seminar über ausgewählte Kapitel der makromolekularen Chemie 1-std., Mi 17–19, 14-tägl., KIHS der Chemie	H. Höcker W. Kern H. Ringsdorf	H. Schnecko R. C. Schulz W. Vogt
332	Makromolekulares Kolloquium für Fortgeschrittene 1-std., 14-tägl., Do 8–10, KIHS der Chemie	H. Höcker H. Kämmerer W. Kern H. Ringsdorf	H. Schnecko R. C. Schulz W. Vogt
333	Seminar instrumentelle Analytik 1-std., 14-tägl., Mi 16–17, SR K4	E. Fahr P. Gütllich	H. Sillescu K. Unger
334	Seminar über laufende Arbeiten 2-std., Di 18–20, KIHS der Chemie		H. Ringsdorf
335	Doktorandenseminar 2-std., Z. u. O. n. V.		R. C. Schulz
336	Mitarbeiterseminar 2-std., Z. u. O. n. V.		H. Höcker
337	Mitarbeiterseminar 2-std., Z. u. O. n. V.		H. Kunz
338	Seminar für Mitarbeiter 2-std., Fr 16–18, SR K4		R. Luckenbach
339	Seminar für Mitarbeiter 2-std., Z. u. O. n. V.		W. Vogt
340	Seminar über chemische Technologie 1-std., 14-tägl., Mi 17–19, KIHS der Chemie	E. W. Fischer G. Gattow L. Horner	W. Kern H. Sachsse B. A. Wolf
341	Organisch-chemisches Kolloquium 1-std., 14-tägl., Do 17–19, GrHS der Chemie		Die Hochschullehrer der organischen Chemie
342	Mainzer Seminar Instrumentelle Analytik Z. u. O. n. V.		E. Fahr gemeinsam mit auswärtigen Vortragenden

## E) BIOCHEMIE

### Lehrangebot nach Maßgabe des Studienplans für Chemiker

401	Einführung in die Molekularbiologie (Biochemie der Nucleinsäuren) (für Chemiker u. Biologen mit Wahlfach Biochemie; ab 6. Stud.pl.-Sem.) 2-std., Mo u. Do 11–12, GrHS der Chemie		K. Dose P. Flesch
402	Einführung in das Biochemische Grundpraktikum (für Chemiker u. Biologen mit Wahlfach Biochemie; ab 7. Stud.pl.-Sem.) 1-std., Mo oder Mi n. V., 13.30, KS Inst.		K. Dose G. Hüskens

- 403 Biochemisches Grundpraktikum (für Chemiker u. Biologen mit Wahlfach Biochemie; ab 7. Stud.pl.-Sem.)  
Mo oder Mi n. V., 14.30–18, KS Inst. K. Dose  
G. Hüskens  
mit Ass.
- 404 Seminar u. Übungen zum Biochemischen Grundpraktikum (für Chemiker u. Biologen mit Wahlfach Biochemie; ab 7. Stud.-pl.-Sem.)  
2-std., Z. u. O. n. V. K. Dose  
G. Hüskens  
S. Risi  
H.-J. Schäfer
- 405 Biochemisches Praktikum für Fortgeschrittene (für Chemiker mit Wahlfach Biochemie u. Biologen mit Diplomarbeit in Biochemie; ab 8. Stud.pl.-Sem.) n. V., in den Semesterferien  
4–5 Wochen ganztägig, Anmeldung erforderlich K. Dose  
S. Risi  
mit Ass.
- 406 Einführung u. Seminar zum Biochemischen Praktikum für Fortgeschrittene (für Chemiker mit Nebenfach Biochemie u. Biologen mit Diplomarbeit in Biochemie; ab 8. Stud.pl.-Sem.) n. V. in den Semesterferien  
5-std., wöchentl., während 4 Wochen KIHS der Chemie K. Dose  
S. Risi

#### Lehrangebot nach Maßgabe der Studienpläne für Nichtchemiker

- 411 Einführung in die Molekularbiologie (Biochemie der Nucleinsäuren) (für Chemiker u. Biologen mit Wahlfach Biochemie; ab 6. Stud.pl.-Sem.)  
2-std., Mo u. Do 11–12, GrHs der Chemie K. Dose  
P. Flesch
- 412 Einführung in das Biochemische Grundpraktikum (für Chemiker u. Biologen mit Wahlfach Biochemie; ab 7. Stud.-pl.-Sem.)  
1-std., Mo oder Mi n. V., 13.30, KS Inst. K. Dose  
G. Hüskens
- 413 Biochemisches Grundpraktikum (für Chemiker u. Biologen mit Wahlfach Biochemie; ab 7. Stud.pl.-Sem.)  
Mo oder Mi n. V., 14.30–18, KS Inst. K. Dose  
G. Hüskens  
mit Ass.
- 414 Seminar u. Übungen zum Biochemischen Grundpraktikum (für Chemiker u. Biologen mit Wahlfach Biochemie; ab 7. Stud.pl.-Sem.)  
2-std., Z. u. O. n. V. K. Dose  
G. Hüskens  
S. Risi  
H.-J. Schäfer
- 415 Biochemisches Praktikum für Fortgeschrittene (für Chemiker mit Biochemie als 4. Fach und für Biologen mit Diplomarbeit in Biochemie; ab 8. Stud.pl.-Sem.) n. V. in den Semesterferien  
4–5 Wochen ganztägig, Anmeldung erforderlich K. Dose  
S. Risi  
mit Ass.
- 416 Einführung u. Seminar zum Biochemischen Praktikum für Fortgeschrittene (für Chemiker mit Nebenfach Biochemie u. Biologen mit Diplomarbeit in Biochemie; ab 8. Stud.pl.-Sem.) n. V. in den Semesterferien  
5-std., wöchentl., während 4 Wochen, KIHS der Chemie K. Dose  
S. Risi
- 417 Biochemisches Praktikum für Fortgeschrittene (für Biologen mit Biochemie im 3. bzw. 4. Fach; ab 7. Stud.pl.-Sem.) n. V. in den Semesterferien  
3–4 Wochen ganztägig, Anmeldung erforderlich K. Dose  
H.-J. Schäfer
- 418 Seminar zum Biochemischen Praktikum für Fortgeschrittene (für Biologen mit Biochemie im 3. bzw. 4. Fach; ab 7. Stud.pl.-Sem.) n. V. in den Semesterferien  
4-std., wöchentl., während 4 Wochen, KIHS der Chemie K. Dose  
H.-J. Schäfer

#### Erweitertes Lehrangebot, Graduiertenstudium

- 421 Biochemisches Literaturkolloquium (für Chemiker u. Biologen mit Wahlfach Biochemie; ab 7. Stud.pl.-Sem.)  
2-std., Do 15–16.30, Bibliothek des Inst. Prof. u. Ass.-Prof.  
der Biochemie

- |     |  |                      |
|-----|--|----------------------|
| 422 | Biochemisches Kolloquium (für Chemiker u. Biologen mit Wahlfach Biochemie; ab 7. Stud.pl.-Sem.)<br>Do 15–16.30, Bibliothek des Inst. n. b. A.  | K. Dose<br>P. Flesch |
| 423 | Anleitung zu wiss. Arbeiten (für Chemiker u. Biologen) ganztägig   | K. Dose<br>P. Flesch |
| 424 | Mitarbeiterseminar<br>4-std., Z. u. O. n. V.   | K. Dose              |
| 425 | Die chemische Umwandlung körperfremder Substanzen im Organismus (für Chemiker u. Biologen)<br>1-std., Bibliothek des Inst. n. b. A.  | H.-U. Wolf           |
| 426 | Spezielle Kapitel der Naturstoffchemie unter besonderer Berücksichtigung biologischer Aspekte:<br>Die Steuerung biologischer Vorgänge durch Steroide; (für Chemiker u. Biologen)<br>1-std., Di 17–18, KIHS der Chemie n. b. A. | D. Jerchel           |
| 427 | Weinchemischer Kurs mit Einführungsvorlesungen (für Chemiker u. Biologen mit Wahlfach Biochemie; ab 5. Stud.pl.-Sem.)<br>4-std., Mi 14–18, Inst. f. Biochemie (Nebengeb.)  | P. Flesch            |
| 428 | Mitarbeiterseminar<br>2-std., Z. u. O. n. V.   | P. Flesch            |
| 429 | Einführung in die Biophysik (Bioenergetik)<br>1-std., Mi 9–10, Bibliothek des Inst.  | F. R. v. Döhren      |
| 430 | Übungen zur Bioenergetik<br>1-std., Z. u. O. n. V.   | F. R. v. Döhren      |
| 431 | Informationstheorie und Molekularbiologie, Grundlagen der Selektion und Evolution informationspeichernder Systeme: Konformation und Entropie an Proteinen als Beispiel<br>1-std., Z. u. O. n. V. Bibliothek des Inst.          | F. R. v. Döhren      |

**F) KERNCHEMIE**

**Lehrveranstaltungen nach Maßgabe des Studienplans für Chemiker**

- |     |  |  |
|-----|--|--|
| 501 | Kernchemie I<br>3-std., Mi, Do 8.30–10, SR Inst.   | G. Herrmann  |
| 502 | Kernchemisches Praktikum I, Ferienkurs (ab 7. Stud.pl.-Sem.)<br>2 Wochen, ganztägig, n. b. A.                  | G. Herrmann mit Ass.   |
| 503 | Kernchemisches Praktikum II (Wahlpraktikum ab 8. Stud.pl.-Sem.)<br>4 Wochen, ganztägig, n. V. mit den Dozenten | F. Baumgärtner<br>H. O. Denschlag<br>G. Herrmann<br>N. Kaffrell<br>K. L. Kratz<br>mit Ass. |

**Lehrveranstaltungen nach Maßgabe des Studienplans für Nichtchemiker**

- |     |   |                      |
|-----|---|----------------------|
| 501 | Kernchemie I (für Physikstudenten, die im Diplomexamen als 4. Fach Chemie wählen)<br>3-std., Mi, Do 8.30–10, SR Inst.   | G. Herrmann          |
| 502 | Kernchemisches Praktikum I, Ferienkurs (ab 7. Stud.pl.-Sem., für Physikstudenten, die im Diplomexamen als 4. Fach Chemie wählen)<br>2 Wochen, ganztägig, n. b. A. | G. Herrmann mit Ass. |

**Erweitertes Lehrangebot**

- |     |  |                |
|-----|--|----------------|
| 506 | Technische Radiochemie<br>2-std., Di 10–12, SR Inst. | F. Baumgärtner |
|-----|--|----------------|

507	Seminar über spezielle Kapitel aus der Kernchemie 1-std., 14-tägl., Mo 17–19, SR Inst.	H. O. Denschlag N. Kaffrell K. L. Kratz
508	Seminar für Kern- und Kosmochemie 1-std., 14-tägl., Mi 17–19, SR Inst.	F. Baumgärtner G. Herrmann F. Begemann N. Kaffrell H. O. Denschlag H. Wänke
509	Seminar über laufende Arbeiten im Institut 1-std., 14-tägl., Mi 17–19, SR Inst.	F. Baumgärtner G. Herrmann H. O. Denschlag N. Kaffrell
510	Seminar über technische Einzelfragen in der Radiochemie 2-std., Z. n. V., SR Inst.	F. Baumgärtner
511	Reaktorpraktikum 1 Woche, ganztägig, n. b. A.	H. Menke N. Trautmann K.-E. Seyb M. Weber

### G) ABTEILUNG FÜR LEHRAMTSKANDIDATEN DER CHEMIE

Die Lehrveranstaltungen finden, wenn nicht anders angegeben, in der Abteilung für Lehramtskandidaten der Chemie (SB 1), Becherweg 34, statt.

601	Physikalische Chemie für Lehramtskandidaten und Biologen II 1-std., Mi 12–13	R. Kirste
602	Anorganisch-chemisches Praktikum für Lehramtskandidaten 11 Wochen: Mo, Di, Do, Fr 13–18 und 2 Wochen ganztägig	H. Singer m. Ass. H. Evers G. Stein
603	Seminar und Übungen zum anorganisch-chemischen Praktikum 5-std., n. V.	H. Singer m. Ass. H. Evers G. Stein
604	Organisch-chemisches Praktikum für Lehramtskandidaten 11 Wochen, ganztägig	E. Geyer m. Ass. P. Bachmann E. Sauerbrey
605	Seminar zum organisch-chemischen Praktikum 4-std., n. V.	E. Geyer m. Ass. P. Bachmann E. Sauerbrey
606	Vorlesung zum organisch-chemischen Praktikum 2-std., Fr 9–11, Leseraum	E. Geyer
607	Physikalisch-chemisches Grundpraktikum für Lehramtskandidaten und Biologen 5 Wochen, 2 Tage pro Woche, ganztägig, in der vorlesungsfreien Zeit	R. Kirste m. U. Böhmer
608	Seminar zum physikalisch-chemischen Grundpraktikum n. V.	R. Kirste m. V. Böhmer
609	Schulversuchspraktikum 3 Wochen, ganztägig, anschließend an das org.-chem. Praktikum	H. Singer m. Ass.
610	Seminar zum Schulversuchspraktikum 1-std., n. V.	H. Singer m. Ass.
611	Anorganisch-chemisches Schwerpunktspraktikum 3 Wochen, ganztägig, in der vorlesungsfreien Zeit	H. Singer
612	Organisch-chemisches Schwerpunktspraktikum 3 Wochen, ganztägig, n. V.	E. Geyer
613	Praktikum: Schulversuche zur Umweltanalytik 3 Wochen, ganztägig, in der vorlesungsfreien Zeit	H. Singer
614	Fachdidaktik Chemie (Vorlesung) 2-std., Mo 14–16	H. Singer
615	Spezielle Kapitel aus der anorganischen Chemie (für Lehramtskandidaten im 2. Studienabschnitt) 2-std., Do 15–17	H. Singer

## 20. Fachbereich Pharmazie

**Anschrift:** Postfach 39 80, Staudingerweg 3, 65 Mainz

**Dekan:** Prof. Dr. W. Schunack, Sprechzeiten: Mo—Do 9—12, Staudingerweg 3, Tel. 39-57 05

**Dekanat:** Katharina Fasel, Sprechzeiten: Mo—Fr 9—11, Staudingerweg, R 03—174,  
Tel. 39-57 06

### Informationen für Studierende

**STUDIENFACH:** Pharmazie

#### STUDIENABSCHLUSSMÖGLICHKEITEN

Staatsexamen; Promotion, die eine Abschlußprüfung voraussetzt.

#### ZULASSUNGSBESCHRÄNKUNGEN

Ja; Bewerbung für Studienanfänger über die ZVS, Postfach 80 00, 46 Dortmund

#### FACHBEREICHSBIBLIOTHEK

Staudingerweg 3, R 00—162, Mo—Fr 10—17

#### STUDIENPLAN

Studienplan des Fachbereichs Pharmazie der Johannes Gutenberg-Universität Mainz für das Studium der Pharmazie vom 27. 12. 1977; veröffentlicht im Amtsblatt des Kultusministeriums von Rheinland-Pfalz Nr. 1/1978 vom 19. 1. 1978. Erhältlich bei der Fachschaft.

#### PRÜFUNGSORDNUNG, PRÜFUNGSAMT

##### Staatsexamen

**Prüfungsordnung:** Approbationsordnung für Apotheker vom 23. 8. 1971, BGBl. I S. 1377; zu beziehen vom Deutschen Apotheker-Verlag, Postfach 40, 7 Stuttgart 1

**Prüfungsamt:** Landesprüfungsamt für Studierende der Medizin und Pharmazie

1. Prüfungsabschnitt: Prof. Dr. K. Stopp
2. Prüfungsabschnitt: Prof. Dr. W. Schunack

**Geschäftsstelle des Landesprüfungsamtes:** Johannes Gutenberg-Universität, Neubau Physiologie, Duesbergweg, 65 Mainz, Sprechzeiten: Di, Fr 9—12, Tel. 39-21 34

##### Promotion

Promotionsordnung der Fachbereiche 17 Mathematik, 18 Physik, 19 Chemie, 20 Pharmazie, 21 Biologie, 22 Geowissenschaften der Johannes Gutenberg-Universität Mainz vom 15. 8. 1975; veröffentlicht im Staatsanzeiger für Rheinland-Pfalz, Nr. 40 vom 20. 10. 1975. Erhältlich im Dekanat.

#### ANSCHRIFT DER FACHSCHAFT

Pharmazie, Staudingerweg 3, R 00—131, Tel. 39-52 01

## Wissenschaftliche Einrichtungen

Professoren: F. Moll, Tel. 39-57 46, W. Schunack, Tel. 39-57 37, K. Stopp, Tel. 39-57 53

Ass.-Prof.: P. Dziuron, Tel. 39-57 36, M. Grubert, Tel. 39-57 52

Wiss. Mitarbeiter: R. Barzen, App. 43 46, A. Borchers, App. 43 82, A. Braun, Tel. 39-57 49, D. Eichberg, App. 43 34, A. Esperester, App. 43 48, G. Gerhard, App. 43 43, J. Herke, Tel. 39-57 38, M. Hepp, App. 43 82, H. Höregott, Tel. 39-57 28, L. von der Mark, App. 43 11, H.-J. Sattler, Tel. 39-57 29, C. Schmitz, App. 43 48, H.-G. Schöneberger, App. 34 08, K. Schoger, App. 43 43, S. Schwarz, Tel. 39-57 38, E. Schweitzer, App. 43 11, H. Sitzius, App. 43 40, D. Stauff, App. 43 39, S. Vogel, App. 42 37, K. Wegner, App. 42 36, W. Weisenburger, App. 43 30

## Personalteil

(Die Sprechstunden finden im Anschluß an die Lehrveranstaltungen statt).

### A) Bedienstete der Universität

#### PROFESSOREN

MOLL, Friedrich, Dr. rer. nat., Pharmazeutische Technologie, Tel. 39-57 46  
Rubensallee 21, 65 Mainz-Lerchenberg, Tel. 7 39 13

ROCHELMEYER, Hans, Dr. phil. nat., Pharmazeutische Chemie, emeritiert, Tel. 39-57 27  
Göttelmannstraße 42a, 65 Mainz, Tel. 8 23 44

SCHUNACK, Walter, Dr. rer. nat., Pharmazeutische Chemie, Tel. 39-57 37  
Rilkeallee 11, 65 Mainz-Lerchenberg, Tel. 7 22 20

STOPP, Klaus, Dr. rer. nat., Pharmazeutische Biologie, Tel. 39-57 53  
Draiser Straße 108, 65 Mainz-Bretzenheim, Tel. 3 44 66

#### ASSISTENZPROFESSOREN

DZIURON, Peter, Dr. rer. nat., Pharmazeutische Chemie, Tel. 39-57 36  
Fasaneriestraße 20, 62 Wiesbaden, Tel. 46 68 77

GRUBERT, Meinhard, Dr. rer. nat., Pharmazeutische Biologie, Tel. 39-57 52  
An der Bachwiese 5, 6501 Wackernheim, Tel. 5 88 75

#### WISSENSCHAFTLICHE MITARBEITER

BARZEN, Rainer, Wiss. Ass., App. 43 46  
Elsa-Brandström-Straße 28, 65 Mainz-Gonsenheim

#### Studienbegleitende Lehrveranstaltungen für ausländische Studierende:

Einführung in die medizinische Fachsprache (zur Vorbereitung auf D. Zuchhold  
die ärztliche und pharmazeutische Vorprüfung)

4-std., Mi 17-19, Fr 10-12, P R 05a

- BORCHERS, Achim, Wiss. Ass., App. 43 82  
Heidesheimer Straße 40, 65 Mainz 1
- BRAUN, Anneliese, Dr. rer. nat., Wiss. Ass., Tel. 39-57 49  
Hans-Böckler-Straße 93, 65 Mainz-Bretzenheim
- EICHBERG, Detlef, Wiss. Ass., App. 43 34  
Sudetenstraße 12, 608 Groß-Gerau
- ESPERESTER, Anke, Wiss. Ass., App. 43 48  
Max-Planck-Straße 60, 65 Mainz-Gonsenheim
- GERHARD, Günther, Wiss. Ass., App. 43 43  
Forsterstraße 14, 65 Mainz 1
- HEPP, Margrit, Wiss. Ass., App. 43 82  
Am Wäldchen 3, 6501 Klein-Winternheim
- HERKE, Jürgen, Wiss. Ass., Tel. 39-57 38  
Kaiser-Wilhelm-Ring 18, 65 Mainz 1
- HÖREGOTT, Heinz, Dr. rer. nat., Akad. Oberrat, Tel. 39-57 28  
Hegelstraße 57, 65 Mainz
- VON DER MARK, Lutz, Wiss. Ass., App. 43 11  
Im Münchfeld 29, 65 Mainz 1
- SATTLER, Hans-Joachim, Dr. rer. nat., Akad. Rat, Tel. 39-57 29  
Hindemithstraße 39, 65 Mainz-Lerchenberg
- SCHMITZ, Christiane, Wiss. Ass., App. 43 48  
An der Allee 142, 65 Mainz-Gonsenheim
- SCHÖNEBERGER, Hans-Gerd, Wiss. Ass., App. 34 08  
Lanzelhohl 51, 65 Mainz-Bretzenheim
- SCHOGER, Klaus, Wiss. Ass., App. 43 43  
Am sonnigen Hang 67, 65 Mainz-Marienborn
- SCHWARZ, Siegfried, Wiss. Ass., Tel. 39-57 38  
Kaiser-Wilhelm-Ring 21, 65 Mainz
- SCHWEITZER, Erwin, Wiss. Ass., App. 43 11  
Werrastraße 1, 65 Mainz-Gonsenheim
- SITZIUS, Hannelore, Wiss. Ass., App. 43 40  
Teufelssprung 5, 6502 Mainz-Kostheim
- STAUFF, Ditmar, Wiss. Ass., App. 43 39  
Jakob-Goedecker-Straße 76, 65 Mainz-Gonsenheim
- VOGEL, Sabine, Wiss. Ass., App. 42 37  
Flachsmarktstraße 20, 65 Mainz 1
- WEGNER, Kurt, Dr. rer. nat., Wiss. Ass., App. 42 36  
St.-Georg-Straße 4, 65 Mainz-Bretzenheim
- WEISENBURGER, Werner, Wiss. Ass., App. 43 30  
Ulmenstraße 9, 65 Mainz-Finthen

#### B) Lehrbeauftragte und Nichtbedienstete Lehrkräfte

##### HONORARPROFESSOREN

- RUSCHIG, Heinrich, Dr. phil., Dr. rer. nat. h. c. (liest nicht)  
Oranienstraße 50, 6232 Bad Soden

**LEHRBEAUFTRAGTE**

FRESENIUS, Werner, Dr. rer. nat., Pharmazierat,  
Spezielle Rechtsgebiete für Apotheker  
Ernst-von-Harnack-Straße 9, 62 Wiesbaden

**NICHTBEDIENTESTE PROFESSOREN**

BACK, Wilfried, Dr. rer. nat., Pharmazeutische Chemie, Tel. 39-57 42  
Plantanenstraße 30, 6094 Bischofsheim, Tel. 13 03

EICH, Eckart, Dr. rer. nat., Pharmazeutische Biologie, Tel. 39-57 51  
Wilhelm-Holzamer-Weg 75, 6501 Nieder-Olm, Tel. 32 07

**Lehrveranstaltungen****PHARMAZEUTISCHE CHEMIE**

001	Pharmazeutische Chemie 3-std., Di, Do 17–18.25,	SR FB		W. Schunack
002	Grundlagen der Biochemie 2-std., Fr 8.30–10,	SR FB		W. Schunack
003	Untersuchungsmethoden des Arzneibuches 2-std., Mo 16–17, Do 9–10,	SR FB		P. Dziuron
004	Ausgewählte Kapitel der organischen Chemie (aliphatischer Teil) für Pharmazeuten 2-std., Mo, Mi 13–14,	SR FB		W. Back
005	Einführung in die quantitative anorganische Analyse 1-std., Mo 17–18,	SR FB		H. J. Sattler
006	Einführung in die qualitative anorganische Analyse 1-std., Di 9–10,	SR FB		P. Dziuron
007	Pharmazeutisch-analytische und pharmazeutisch-chemische Seminare, nach Semestern getrennt (prs.) Z. n. bes. Ankündigung,	SR FB	W. Schunack W. Back P. Dziuron H. Höregott H. J. Sattler K. Wegner R. Barzen A. Borchers	A. Esperester G. Gerhard J. Herke M. Hepp H. Sitzius H. G. Schöneberger S. Schwarz W. Weisenburger
008	Anleitung zu wissenschaftlichem Arbeiten (nur für Doktoranden) (prs.) ganztäglich, Mo–Fr 8–17,	FB 20		W. Back H. Rochelmeyer W. Schunack
009	Qualitative anorganische Analyse (Praktikum) (prs.) ganztäglich, Mo–Fr 8–17,	KR FB		P. Dziuron mit Ass. J. Herke H. G. Schöneberger
010	Quantitative anorganische Analyse (Praktikum) (prs.) ganztäglich, Mo–Fr 8–17,	KR FB		P. Dziuron mit Ass. A. Borchers A. Esperester



- |     |  |   |
|-----|--|---|
| 011 | Pharmazeutische Chemie I (organische Präparate) (Praktikum) (prs.)<br>ganztäglich, Mo—Fr 8—17,<br>KR FB                              | W. Back<br>mit Ass.<br>M. Hepp<br>S. Schwarz                      |
| 012 | Pharmazeutische Chemie II (Arzneibuch-Untersuchungen)<br>(Praktikum) (prs.)<br>ganztäglich, Mo—Fr 8—17,<br>KR FB                     | W. Schunack<br>mit Ass.<br>G. Gerhard<br>W. Weisenburger          |
| 013 | Pharmazeutische Chemie III (Biochemische Untersuchungs-<br>verfahren) (Praktikum) (prs.)<br>halbtäglich,<br>KR FB                    | W. Schunack<br>H. Höregott<br>mit Ass.<br>R. Barzen<br>H. Sitzius |
| 014 | Pharmazeutische Chemie IV (Chemische Toxikologie,<br>Arzneimittelidentifizierung) (Praktikum) (prs.)<br>ganztäglich, Mo—Fr,<br>KR FB | W. Schunack<br>K. Wegner<br>mit Ass.<br>K. Schoger                |

**PHARMAZEUTISCHE TECHNOLOGIE**

- |     |  |  |
|-----|--|--|
| 021 | Arzneiformenlehre I (Biopharmazeutische Grundlagen)<br>2-std., Do 8—10,<br>SR FB                   | F. Moll  |
| 022 | Einführung in die Arzneiformenlehre und praktische Pharmazie<br>1-std., Di 15—16,<br>FB 20         | F. Moll  |
| 023 | Seminar über spezielle biopharmazeutische und galenische<br>Probleme<br>1-std., Di 16—17,<br>SR FB | F. Moll  |
| 024 | Anleitung zu selbständigen wissenschaftlichen Arbeiten (prs.)<br>Mo—Fr 8—17,<br>FB 20              | F. Moll  |
| 025 | Arzneiformenlehre (Praktikum) (prs.)<br>ganztäglich, Mo—Fr 8—17, in 4 Parallelkursen, FB 20        | F. Moll<br>mit Ass.<br>L. v. d. Mark<br>C. Schmitz<br>E. Schweitzer<br>D. Stauff |
| 026 | Propädeutische Arzneiformenlehre (Praktikum)<br>(prs.)<br>5-std., in 2 Parallelkursen,<br>FB 20    | F. Moll<br>mit Ass.<br>L. v. d. Mark<br>C. Schmitz<br>E. Schweitzer<br>D. Stauff |

**PHARMAZEUTISCHE BIOLOGIE**

- |     |  |                        |
|-----|--|------------------------|
| 031 | Grundlagen der pharmazeutischen Biologie I<br>2-std., Di, Mi 8—9,<br>SR FB                                       | M. Grubert             |
| 032 | Grundlagen der pharmazeutischen Biologie II<br>1-std., Do 14—15,<br>SR FB  | M. Grubert             |
| 033 | Pharmazeutische Biologie I<br>2-std., Mo, Mi 9—10,<br>SR FB  | K. Stopp               |
| 034 | Pharmazeutische Biologie III<br>2-std., Mo, Mi 16—17,<br>SR FB   | E. Eich                |
| 035 | Pharmazeutisch-biologisches Praktikum III (prs.)<br>6-std., in 2 Parallelkursen, Z. u. O. w. noch bekanntgegeben | E. Eich<br>D. Eichberg |

- |     |  |                                    |
|-----|--|------------------------------------|
| 036 | Anleitung zu wissenschaftlichem Arbeiten (nur für Doktoranden)<br>(prs.)<br>ganztäglich, Mo–Fr 8–17, FB 20 | E. Eich<br>K. Stopp                |
| 037 | Pharmazeutisch-biologisches Praktikum I (prs.)<br>6-std., Mo, Mi 10–12.30, KR FB                           | K. Stopp<br>M. Grubert<br>S. Vogel |
| 038 | Pharmazeutisch-biologisches Praktikum II (prs.)<br>6-std., Mo, Mi 13.30–16, KR FB                          | K. Stopp<br>M. Grubert<br>S. Vogel |
| 039 | Übungen zu den pharmazeutisch-biologischen Praktika I und II<br>(prs.)<br>3-std., Di 14–17, KR FB          | K. Stopp<br>M. Grubert<br>S. Vogel |

### MEDIZINISCHE FACHGEBIETE UND ANDERE

- |     |   |                        |
|-----|---|------------------------|
| 051 | Pharmakologie für Pharmazeuten und Chemiker II<br>2-std., Mo 17–19, SR FB   | F. Oesch               |
| 052 | Einführung in die funktionelle Anatomie, Physiologie und Diätetik<br>2-std., Di 12.30–14, SR FB                             | P. Vaupel              |
| 053 | Einführung in die pathologische Physiologie<br>2-std., Do 12.30–14, SR FB   | P. Vaupel              |
| 054 | Einführung in die medizinische Mikrobiologie, Hygiene und Immunbiologie<br>1-std., Mi 18–19, KS Bau 12 (Universitätsklinik) | E. v. Wasielewski      |
| 055 | Medizinische Mikrobiologie mit Übungen<br>3-std., Mi 16.30–18, Fr 11–12, KS Bau 12 (Universitätsklinik)                     | M. Loos                |
| 056 | Kursus der pharmazeutischen und medizinischen Terminologie<br>(prs.)<br>1-std., Di 16–17, SR FB                             | R. Kahl<br>K.-L. Platt |
| 057 | Spezielle Rechtsgebiete für Apotheker<br>1-std., Mi 17–18, SR FB  | W. Fresenius           |

?

**Universitätsgottesdienste im 2. Halbjahr 1978**  
in der Christuskirche in Mainz um 11 Uhr

1. 10.: Prof. Dr. G. OTTO

3. 12.: Prof. Dr. M. MEZGER

5. 11.: Dr. Henning LUTHER

25. 12.: Prof. Dr. G. OTTO

Kirchenmusik: Bachchor und Bachorchester Mainz

Leitung: Prof. Dr. HELLMANN — Orgel: Prof. Dr. H.-J. BARTSCH

## 21. Fachbereich Biologie

**Anschrift:** Postfach 39 80, Müllerweg 6 (Altbau Naturwissenschaften), 65 Mainz

**Dekan:** Prof. Dr. H. Risler, Sprechzeiten: n. V., Altbau Naturwissenschaften, Erdgeschoß,  
Tel. 39-27 38

**Dekanat:** Akad. Direktor, Dr. O. Helfrich, Tel. 39-25 48; Irmtraud Laufersweiler, Tel. 39-25 19,  
Sprechzeiten: Mo–Fr 10–12, Altbau Naturwissenschaften, 1. Stock, Raum 125 und 126

**Fachbereichsbibliothek:** Dipl.-Bibl. und -Biol. Barbara Albrecht

### Informationen für Studierende

**STUDIENFACH:** Biologie

#### STUDIENABSCHLUSSMÖGLICHKEITEN

Diplom; Promotion, die eine Abschlußprüfung voraussetzt; Wiss. Prüfung für das Lehramt an Gymnasien; Fachwiss. Prüfung für das Lehramt an Realschulen.

#### ZULASSUNGSBESCHRÄNKUNGEN

Zulassungszahl noch nicht festgelegt; Bewerbung über die ZVS, Postfach 80 00, 46 Dortmund

#### INSTITUTSBIBLIOTHEKEN

Zoologie: Altbau Naturwissenschaften, 2. Stock, Mo–Fr 10–12, Mo und Do 13–16

Botanik: Altbau Naturwissenschaften, 1. Stock, nach Anmeldung

Anthropologie: Eingang Forum 6, Erdgeschoß, Mo–Fr 9–12, 14–17

Genetik: Institut für Genetik, Mo–Fr 9–12

Mikrobiologie und Weinforschung: Ernst-Ludwig-Straße 10, Mo–Do 8.30–13, 14–17,  
Fr 8.30–14.30

#### STUDIENBERATUNG

**Allgemeine Studienangelegenheiten, Zulassungsfragen:** Akad. Direktor, Dr. O. Helfrich,  
Sprechzeiten: Mo–Fr 10–12, Altbau Naturwissenschaften, 1. Stock, Raum 125;  
Frau Laufersweiler, Sprechzeiten: Mo–Fr 10–12, Altbau Naturwissenschaften, 1. Stock,  
Raum 126

**Prüfungsangelegenheiten, Studienordnung:** Prof. Dr. K. Urich, Sprechzeiten: vormittags n. V.  
Frau Dzulko, Sprechzeiten: Mo–Do 9–11, Altbau Naturwissenschaften, Erdgeschoß  
Fachschaft Biologie: Ankündigung am Fachschaftsbrett beachten.

#### Förderung

Prof. Dr. Thomas, Institut für Zoologie, Sprechzeiten: Di 10–11, Altbau Naturwissenschaften,  
2. Stock, Raum 229

#### Fachstudienberatung

**Botanik:** Prof. Dr. Bauer, Sprechzeiten: Mo, Di, Do 11–12, Institut für Allgemeine Botanik;  
Akad. Oberrat Prof. Dr. Lüpnitz, Sprechzeiten: Di, Fr 11–12, Institut für Spezielle Botanik

**Zoologie:** Prof. Dr. Risler, Sprechzeiten: Di 9–10, Institut für Zoologie

**Anthropologie:** Prof. Dr. Dr. Bernhard, Sprechzeiten: Mo, Fr 10–12, Institut für Anthropologie

**Genetik:** Prof. Dr. Laven, Sprechzeiten: Mo–Fr ab 11 Uhr, Institut für Genetik

**Mikrobiologie:** Prof. Dr. Radler, Sprechzeiten: Mi 11 Uhr, Institut für Mikrobiologie und  
Weinforschung

## STUDIENPLÄNE

Studienplan für ein Studium im Fach Biologie mit dem Abschluß der Diplomprüfung vom 9. 2. 1976, mit dem Abschluß der Wissenschaftlichen Prüfung für das Lehramt an Gymnasien vom 25. 11. 1975, mit dem Abschluß der Wissenschaftlichen Prüfung für das Lehramt an Realschulen vom 25. 11. 1975; genehmigt vom Kultusministerium am 7. 3. 1976, veröffentlicht im Amtsblatt des Kultusministeriums von Rheinland-Pfalz, Nr. 5 vom 31. 3. 1976.

## PRÜFUNGSORDNUNGEN, PRÜFUNGSÄMTER UND -AUSSCHÜSSE

### Lehramt an Gymnasien

**Prüfungsordnung:** „Ordnung der Wissenschaftlichen Prüfung für das Lehramt an Gymnasien“ vom 14. 6. 1974 i. d. F. vom 18. 3. 1977, veröffentlicht im Amtsblatt des Kultusministeriums Rheinland-Pfalz, Nr. 11/1974 und Nr. 6/1977; zu beziehen vom Verlag Emil Sommer, 6718 Grünstadt/Pfalz, oder über den Buchhandel; Bestell-Nr.: Sch 134.

### Lehramt an Realschulen

**Prüfungsordnung:** „Ordnung der Wissenschaftlichen Prüfung für das Lehramt an Realschulen“ vom 1. 3. 1976, veröffentlicht im Amtsblatt des Kultusministeriums Rheinland-Pfalz, Nr. 4/1976 vom 30. 3. 1976, Seite 69–94. Erhältlich zum Preis von 1,20 DM im Mainzer Buchhandel und in der Uni-Pressestelle.

**Prüfungsamt:** Landesprüfungsamt für das Lehramt an Schulen in Rheinland-Pfalz –  
Abt. 7 des Kultusministeriums Rheinland-Pfalz

Präsident: Dr. Emrich

Sprechzeiten im Kultusministerium: Di, Fr 9–12, Zi. 316, Tel. 16-45 25 und 45 26

Wissenschaftliche Prüfung für das Lehramt an Gymnasien:

Ministerialrat Safferling

Sprechzeiten im Kultusministerium: Di, Fr 9–12, Zi. 321, Tel. 16-45 30

Frau Scherlenzky

Sprechzeiten in der Universität: SB II, Zi. 03–341, Tel. 39-28 05, Mo, Di, Mi, Fr 10–12

Wissenschaftliche Prüfung für das Lehramt an Realschulen:

Ministerialrat Möller

Sprechzeiten im Kultusministerium: Di, Fr 9–12, Zi. 307, Tel. 16-45 29

Frau Gertrud Müller

Sprechzeiten in der Universität: SB II, Zi. 03–333, Tel. 39-28 04, Di–Fr 10–12

### Diplom

**Prüfungsordnung:** Ordnung für die Diplomprüfung in Biologie an der Johannes Gutenberg-Universität Mainz vom 25. 11. 1975, genehmigt vom Kultusministerium am 24. 1. 1976, veröffentlicht im Staatsanzeiger Nr. 9 vom 8. 3. 1976, Seite 159–163. Erhältlich im Dekanat.

**Prüfungsausschuß:** Vorsitzender: Prof. Dr. K. Urich, Stellvertreter: Prof. Dr. G. Wegener

Geschäftsstelle: Frau Dzulko, Altbau Naturwissenschaften, Erdgeschoß

Sprechzeiten: Mo–Do 9–11, App. 33 29 oder Tel. 39-23 22

### Promotion

Promotionsordnung der Fachbereiche 17 Mathematik, 18 Physik, 19 Chemie, 20 Pharmazie, 21 Biologie, 22 Geowissenschaften der Johannes Gutenberg-Universität Mainz vom 15. 8. 1975; veröffentlicht im Staatsanzeiger für Rheinland-Pfalz, Nr. 40 vom 20. 10. 1975; erhältlich im Dekanat.

**Sonstige Prüfungsordnungen**

Ordnung für die Zwischenprüfung in Biologie an der Johannes Gutenberg-Universität Mainz vom 12. 5. 1976; genehmigt am 26. 7. 1976, veröffentlicht im Staatsanzeiger von Rheinland-Pfalz, Nr. 30 vom 9. 8. 1976, S. 360.

Prüfungsausschuß: Prof. Dr. K. Urich

Prüfungsamt: Frau Dzulko, App. 33 29 oder Tel. 39-23 22

**KOMMENTAR ZU DEN LEHRVERANSTALTUNGEN**

Erhältlich bei der Fachschaft Biologie, Fachschaftsraum Biologie im Altbau der Naturwissenschaften.

**ANSCHRIFT DER FACHSCHAFT**

Biologie, Müllerweg 6, R 14, App. 42 17

**Wissenschaftliche Einrichtungen**

Integrierte wissenschaftliche Einrichtungen mit eigener Leitung und eigener Verwaltung.

**Institut für Allgemeine Botanik, Müllerweg 6**

Geschäftsführender Leiter: Prof. Dr. A. Wild, Tel. 39-26 88

Leiter der Verwaltung: Dr. B. Klingenberg, Tel. 39-28 73

Sekretariat: G. Berthes, Zi. 121, Tel. 39-22 99

Professoren: Dr. L. Bauer, Tel. 39-22 98, Privatdozent Dr. E. Hartmann, Tel. 39-24 67, Dr. K. Höhn, Tel. 39-23 22, Privatdozent Dr. G. Rothe, Tel. 39-25 35, Dr. A. Wild, Tel. 39-26 88

Wiss. Mitarbeiter: W. Bacher, Tel. 39-25 35, Dr. P. Beutelmann, App. 33 26, Dr. Th. Höhler, App. 44 13, Dr. H. Köhler, App. 42 96, K. Menzel, App. 42 08, W. Rühle, App. 44 13, A. Schild, App. 42 03, Dr. O. Vandekerkhove, App. 42 01, Dr. G. Vollenweider, App. 33 52

**Institut für Spezielle Botanik und Botanischer Garten, Bentzelweg 7—9**

Leitung: Prof. Dr. H. Weber, Tel. 39-26 24, Sekretariat: Th. Aldekamp, Tel. 39-25 33

Professoren: N. N., Tel. 39-35 37, Dr. D. Hartl, Tel. 39-28 77, Akad. Oberrat Dr. D. Lüpnitz, Tel. 39-26 27, Dr. A. Siegert, Tel. 39-26 30

Wiss. Mitarbeiter: G. Dubitzky, App. 43 25, H. Frankenhäuser, App. 42 79, Dr. G. Hausner, Tel. 39-25 37, Akad. Direktor Dr. U. Hecker, Tel. 39-26 28, Dr. W. Licht, App. 33 57, N. N., App. 42 75, N. N., App. 42 88

**Institut für Zoologie, Müllerweg 6**

Geschäftsführender Leiter: Prof. H. Risler, Tel. 39-25 77

Verwaltung und Leitung der gemeinsamen Einrichtungen: Dr. K. Cullmann, Tel. 39-28 78, Dr. R. Jäger, Tel. 39-26 76, Dr. Th. Schreiner, Tel. 39-28 78

Sekretariat: D. Depue, Tel. 39-25 86

Professoren: G. Andres, Tel. 39-28 81, R. Braun, Tel. 39-26 75, Ch. v. Campenhausen, Tel. 39-24 63, E. Dorn, Tel. 39-28 80, R. Kinzelbach, Tel. 39-28 81, J. Martens, Tel. 39-26 75, R. Reinboth, Tel. 39-25 24, H. Risler, Tel. 39-25 77, F. Romer, Tel. 39-28 79, Privatdozent R. Rupprecht, Tel. 39-26 59, W. v. Seelen, Tel. 39-24 71, E. Thomas, Tel. 39-26 78, K. Urich, Tel. 39-23 14, G. Wegener, Tel. 39-23 15

Ass.-Prof.: Dr. A. Dorn, App. 42 67, Professor Dr. H. Hemmer, Tel. 39-26 76, Dr. E. Welpel, Tel. 39-24 68

Wiss. Mitarbeiter: Dr. J. Beyer, App. 34 37, N. Biewald, Tel. 39-23 37, Dr. W. Dörrenhaus, App. 34 19, Dr. G. Eisenbeis, App. 41 25, Dr. G. Frank, App. 34 37, Dr. G. W. Guse, App. 42 73, Dr. K. Honomichl, App. 41 25, U. Schmidt, App. 41 47, Dr. J. Thierfelder, App. 41 37, B. Viertel, App. 42 82, Dr. G. Weckbarth, Tel. 39-24 96, Dr. A. Woltmann, Tel. 39-24 96

### **Institut für Anthropologie, Forum universitatis, Eingang 6**

Leitung: Prof. Dr. Dr. Dr. W. Bernhard, Tel. 39-23 13, Sekretariat: vormittags: G. Federhen, Tel. 39-23 13

Professoren: E. Schleiermacher, Tel. 39-28 71

Wiss. Mitarbeiter: Dr. W. Beck, Tel. 39-24 08, Akad. Rat Dr. W. Henke, Tel. 39-23 98, F. Langenscheidt, Tel. 39-27 23

### **Institut für Genetik, Becherweg 32**

Leitung: Prof. Dr. H. Laven, Tel. 39-58 42, Sekretariat: vormittags: D. Dahl, Tel. 39-58 43

Professor: W. Sachsse, Tel. 39-57 25

Wiss. Mitarbeiter: M. A. Choudhary, Tel. 39-58 45, Dr. Klause-Selinger, Tel. 39-58 45, Dr. R. Kuhn, Tel. 39-58 44, Dr. J. Ohmann, Tel. 39-58 43, R. C. Sharma, Tel. 39-58 45

### **Institut für Mikrobiologie und Weinforschung, Ernst-Ludwig-Straße 10, 65 Mainz**

Leitung: Prof. Dr. F. Radler, Tel. 39-26 62, Sekretariat: I. Hübner, Tel. 39-26 62 und 39-26 95

Wiss. Mitarbeiter: K. Baranowski, Dr. K. Klemm, J. T. Kuczinski, D. Tittel

## **Personalteil**

(Die Sprechstunden finden, sofern nicht anders angegeben, im Anschluß an die Lehrveranstaltungen statt).

### **A) Bedienstete der Universität**

#### **PROFESSOREN**

##### **a) Hauptamtliche Professoren**

ANDRES, Gert, Dr. phil., Zoologie, Tel. 39-28 81  
Königshütter Straße 13, 65 Mainz, Tel. 5 65 42

BAUER, Leopold, Dr. rer. nat., Botanik, Tel. 39-22 98  
Niklas-Vogt-Straße 1, 65 Mainz, Tel. 8 29 67  
Sprechstunden: n. V.

BERNHARD, Wolfram, Dr. phil., Dr. rer. nat., Dr. med., Dipl.-Psych., Anthropologie,  
Tel. 39-23 13  
Linsenbergr 20, 65 Mainz, Tel. 2 44 50

BRAUN, Rudolf, Dr. rer. nat., Zoologie, Tel. 39-26 75  
St.-Sebastian-Straße 25, 65 Mainz-Bretzenheim, Tel. 3 44 04

- VON CAMPENHAUSEN, Christoph, Dr. rer. nat., Zoologie und Biophysik, Tel. 39-24 63  
Bebelstraße 50, 65 Mainz-Bretzenheim, Tel. 3 44 11  
Sprechstunden: n. V.
- DORN, Emmi, Dr. rer. nat., Zoologie und Vergleichende Anatomie, Tel. 39-28 80  
Kaiserstraße 36, 65 Mainz, Tel. 2 03 24
- HARTL, Dimitri, Dr. rer. nat., Botanik, Tel. 39-28 77  
6541 Dichtelbach, Tel. (0 67 64) 5 08
- HÖHN, Karl, Dr. phil. nat., Botanik und Allgemeine Biologie  
Am Gonsenheimer Spieß 6, 65 Mainz, Tel. 39-23 22, privat 38 14 07  
Sprechstunden: vormittags nach Anmeldung
- KINZELBACH, Ragnar, Dr. rer. nat., Zoologie, Tel. 39-28 81  
Elbestraße 14, 65 Mainz-Gonsenheim, Tel. 4 10 91  
Sprechstunden: Mo 9–11
- LAVEN, Hannes, Dr. rer. nat., Genetik und Allgemeine Biologie, Tel. 39-58 42  
Am Eselsweg 27, 65 Mainz-Bretzenheim, Tel. 3 49 34
- MARTENS, Jochen, Dr. rer. nat., Zoologie, Tel. 39-26 75  
Hans-Böckler-Straße 85, 65 Mainz-Bretzenheim, Tel. 36 34 88
- MISLIN, Hans, Dr. phil., Zoologie und Allgemeine Biologie, emeritiert  
Ch-6914 Carona, Tel. (0 91) 8 86 24
- RADLER, Ferdinand, Dr. rer. nat., Mikrobiologie und Weinwissenschaft, Tel. 39-26 62  
Pfarrer-Stockheimer-Straße 16, 65 Mainz-Bretzenheim, Tel. 3 48 05
- RISLER, Helmut, Dr. rer. nat., Zoologie, Tel. 39-25 77  
Im Dechand 5, 6501 Heidesheim, Tel. (0 61 32) 54 23  
Sprechstunden: n. V.
- ROMER, Franz, Dr. rer. nat., Zoologie, Tel. 39-28 79  
Im Herrengarten 14, 6501 Wackernheim, Tel. (0 61 32) 5 88 80
- SACHSSE, Walter, Dr. med., Genetik, Tel. 39-57 25  
Eichendorffstraße 27, 65 Mainz, Tel. 38 37 10  
Sprechstunden: n. V.
- SCHLEIERMACHER, Engelhard, Dr. med., Anthropologie, Tel. 39-28 71  
Tannenweg 2, 6901 Nußloch, Tel. (0 62 24) 1 22 50
- SCHWIDETZKY-RÖSING, Ilse, Dr. phil., Anthropologie, emeritiert, Tel. 39-22 42  
Beuthener Straße 35, 65 Mainz
- VON SEELEN, Werner, Dr.-Ing., Biomathematik, Tel. 39-24 71  
Walheimer Hof 28, 6501 Hahnheim
- SIEGERT, Albrecht, Dr. rer. nat., Botanik, Tel. 39-26 30  
Weidenweg 8, 6501 Zornheim, Tel. (0 61 36) 39 84
- THOMAS, Erhard, Dr. rer. nat., Zoologie, Tel. 39-26 78  
Am Schinnergraben 81, 65 Mainz-Hechtsheim, Tel. 5 88 43  
Sprechstunden: Di 10–11 im Institut
- TROLL, Wilhelm, Dr. phil., Dr. rer. nat. h. c., Botanik und Allgemeine Biologie, emeritiert,  
Tel. 39-26 26  
Oberer Laubenheimer Weg 19, 65 Mainz, Tel. 2 66 65  
Sprechstunden: Di, Do 11–12 im Institut für Spezielle Botanik
- URICH, Klaus, Dr. rer. nat., Zoologie, Tel. 39-23 14  
Niklas-Vogt-Straße 25, 65 Mainz, Tel. 8 24 50  
Sprechstunden: n. V.
- WEBER, Hans, Dr. rer. nat., Botanik und Pharmakognosie, Tel. 39-26 24  
Oechsnerstraße 10, 65 Mainz, Tel. 5 38 48  
Sprechstunden: nach den Vorlesungen im Institut für Spezielle Botanik

- WEGENER, Gerhard, Dr. rer. nat., Zoologie, Tel. 39-23 15  
Vierzehn-Nothelfer-Straße 46, 65 Mainz-Gonsenheim, Tel. 4 30 00
- WILD, Aloysius, Dr. rer. nat., Botanik, Tel. 39-26 88  
Neuwiesenstraße 36, 6 Frankfurt 71, Tel. 67 68 74

#### b) Habilitierte Bedienstete

- HARTMANN, Elmar, Dr. rer. nat., Privatdozent, Prof., Institut für Allgemeine Botanik,  
Tel. 39-24 67  
Uhlandstraße 4, 6501 Wörrstadt, Tel. (0 67 32) 79 44
- HEMMER, Helmut, Dr. rer. nat., Assistenzprofessor, Prof., Institut für Zoologie, Tel. 39-26 76  
Kaiserstraße 15, 65 Mainz, Tel. 6 27 34
- LÜPNITZ, Dieter, Dr. rer. nat., Akad. Oberrat, Prof., Institut für Spezielle Botanik, Tel. 39-26 27  
Eaubonner Straße 33, 6501 Mainz-Budenheim, Tel. (0 61 39) 85 59  
Sprechstunden: Di, Fr 11–12
- ROTHE, Gunter, Dr. rer. nat., Privatdozent, Prof., Institut für Allgemeine Botanik, Tel. 39-25 35  
Eleonorenstraße 40, 6503 Mainz-Kastel
- RUPPRECHT, Rainer, Privatdozent, Dr. rer. nat., Prof., Institut für Zoologie, Tel. 39-26 59  
Am Gonsenheimer Spieß 21, 65 Mainz, Tel. 3 72 97

#### ASSISTENZPROFESSOREN

- DORN, August, Dr. rer. nat., Institut für Zoologie, App. 42 67  
Im Zwetschenfeld 22, 6502 Mainz-Kostheim, Tel. (0 61 21) 6 28 88
- HEMMER, Helmut, Dr. rer. nat., Prof., Institut für Zoologie, Tel. 39-26 76  
Kaiserstraße 15, 65 Mainz, Tel. 6 27 34
- WELPE, Edwin, Dr.-Ing., Institut für Zoologie, Tel. 39-24 68  
Am Taubertsberg 4, 65 Mainz, Tel. 38 37 73

#### WISSENSCHAFTLICHE MITARBEITER

- ALBRECHT, Barbara, Dipl.-Biol., Dipl.-Bibl., Fachbereich Biologie, App. 32 23  
St.-Georg-Straße 4, 65 Mainz-Bretzenheim
- BACHER, Wolfgang, Dipl.-Biol., Institut für Allgemeine Botanik, Tel. 39-25 35  
Daniel-Brendel-Straße 17, 65 Mainz 33-Drais
- BARANOWSKI, Klaus, Dipl.-Biol., Institut für Mikrobiologie und Weinforschung, Tel. 39-26 95  
Hegelstraße 48, 65 Mainz, Tel. 38 25 35
- BECK, Wolfgang, Dr. rer. nat., Institut für Anthropologie, Tel. 39-24 08  
Weststraße 2, 65 Mainz 42, Tel. 5 85 77
- BEUTELMANN, Peter, Dr. rer. nat., Akad. Oberrat, Institut für Allgemeine Botanik, App. 33 26  
Lannerstraße 87, 6501 Ober-Olm, Tel. (0 61 36) 20 49
- BEYER, Jens, Dr. rer. nat., Wiss. Ang., Institut für Zoologie, App. 34 37  
Am Gänsborn 37, 6203 Hochheim, Tel. (0 61 46) 46 43
- BIEWALD, Norbert, Dipl.-Phys., Institut für Zoologie, Tel. 39-23 37  
An der Krimm 11, 65 Mainz-Gonsenheim
- BODE, Werner, Dr. rer. nat., Institut für Zoologie, App. 42 65  
Heßlerweg 14, 65 Mainz-Drais
- CHOUDHARY, Mohammad Ashraf, M. Sc., Institut für Genetik, Tel. 39-58 45  
Weisenauer Straße 3, 65 Mainz
- CULLMANN, Klaus, Dr. rer. nat., Akad. Oberrat, Institut für Zoologie, Tel. 39-28 78  
Hugo-Eckener Straße 40, 65 Mainz-Gonsenheim



- DÖRRENHAUS, Wilfried, Dr. rer. nat., Institut für Zoologie, App. 34 19  
Eleonorenstraße 35, 65 Mainz-Gonsenheim
- DUBITZKY, Gerhard, Dipl.-Biol., Institut für Spezielle Botanik, App. 43 25  
Am Welzbach 4, 6535 Gau-Algesheim, Tel. (0 67 25) 21 71
- EISENBEIS, Gerhard, Dr. rer. nat., Akad. Rat, Institut für Zoologie, App. 41 25  
Friedrich-v.-Pfeiffer-Weg 3, 65 Mainz, Tel. 38 34 30
- FRANK, Gerald, Dr. rer. nat., Institut für Zoologie, App. 34 37  
Ernst-Reuter-Straße 42, 65 Mainz-Laubenheim, Tel. 8 61 98
- FRANKENHÄUSER, Herbert, Dipl.-Biol., Institut für Spezielle Botanik, App. 42 79  
Im Münchfeld 29, 65 Mainz
- GUSE, Gert-Wolfhart, Dr. rer. nat., Institut für Zoologie, App. 42 73  
Heßlerweg 14, 65 Mainz-Drais
- HAUSNER, Gerlinde, Dr. rer. nat., Institut für Spezielle Botanik, Tel. 39-25 37  
Hollerbornstraße 14, 62 Wiesbaden
- HECKER, Ulrich, Akad. Direktor, Dr. rer. nat., Institut für Spezielle Botanik, Tel. 39-26 28  
Anzengasse 4, 65 Mainz, Tel. 36 30 37
- HELFRICH, Otto, Dr. rer. nat., Akad. Direktor, Fachbereich Biologie, Tel. 39-25 48  
Hugo-Eckener-Straße 68, 65 Mainz-Gonsenheim, Tel. 4 19 17
- HENKE, Winfried, Dr. rer. nat., Akad. Rat, Institut für Anthropologie, Tel. 39-23 98  
Daniel-Brendel-Straße 19, 65 Mainz, Tel. 7 29 73
- HÖHLER, Thomas, Dr. phil., nat., Dipl.-Biol., Wiss. Ang., Institut für Allgemeine Botanik,  
App. 44 13,  
Wilhelm-Bonn-Straße 20, 6242 Kronberg, Tel. (0 61 73) 55 28
- HONOMICHL, Klaus, Dr. rer. nat., Institut für Zoologie, App. 41 25  
Lindenstraße 14, 6501 Stackeden-Elshem, Tel. (0 61 30) 16 47
- JÄGER, Rudolf, Dr. rer. nat., Akad. Direktor, Institut für Zoologie, Tel. 39-26 76  
Grundstraße 26a, 6507 Ingelheim, Tel. (0 61 32) 23 18
- KLAUSE-SELINGER, Renate, Dr. rer. nat., Institut für Genetik, Tel. 39-58 45  
Goldbergstraße 34, 6501 Nieder-Olm
- KLEMM, Karl, Dr. rer. nat., Institut für Mikrobiologie und Weinforschung, Tel. 39-26 95  
Am Rebenhügel 3, 6501 Stackeden-Elshem 2, Tel. (0 61 30) 13 23
- KLINGENBERG, Bernd, Dr. rer. nat., Akad. Rat, Institut für Allgemeine Botanik, Tel. 39-28 73  
Taunusstraße 19, 65 Mainz, Tel. 6 28 57
- KÖHLER, Hans, Dr. rer. nat., Institut für Allgemeine Botanik, App. 42 96  
Altkönigstraße 54, 65 Mainz-Marienborn, Tel. 36 13 32
- KUCZYNSKI, Joachim, T., Dipl.-Biol., Institut für Mikrobiologie und Weinforschung,  
Tel. 39-26 95  
Ulmenstraße 4, 65 Mainz 2, Tel. 4 93 90
- KUHN, Roland, Dr. rer. nat., Institut für Genetik, Tel. 39-58 44 und 58 45  
Sudetenstraße 24, 6203 Hochheim, Tel. (0 61 46) 35 13
- LANGENSCHIEDT, Franziska, Dipl.-Biol., Institut für Anthropologie, Tel. 39-27 23  
Hegelstraße 52, 65 Mainz, Tel. 38 10 47
- LICHT, Wolfgang, Dr. rer. nat., Institut für Spezielle Botanik, App. 33 57  
Parsevalstraße 11, 65 Mainz-Gonsenheim, Tel. 4 19 28
- MENZEL, Karola, Dipl.-Biol., Wiss. Ang., Institut für Allgemeine Botanik, App. 42 08  
Schillerstraße 5, 6501 Wackernheim
- OHMANN, Johanna, Dr. rer. nat., Institut für Genetik, Tel. 39-58 45  
Südring 309, 65 Mainz-Bretzenheim, Tel. 3 32 68

- RIENÄCKER, Jürgen, Dipl.-Biol., Institut für Zoologie, App. 42 64  
Am Stiftswingert 16, 65 Mainz
- RÜHLE, Wolfgang, Dipl.-Biol., Wiss. Ang., Institut für Allgemeine Botanik, App. 44 13  
Am sonnigen Hang 79b, 65 Mainz-Marienborn
- SCHILD, Anne, Institut für Allgemeine Botanik, App. 42 03  
Am sonnigen Hang 51, 65 Mainz-Marienborn
- SCHMIDT, Ulrich, Dipl.-Biol., Institut für Zoologie, App. 41 47  
Straße der Republik 53, 62 Wiesbaden-Biebrich, Tel. (0 61 21) 6 65 04
- SCHREINER, Theodor, Dr. rer. nat., Akad. Direktor, Institut für Zoologie, Tel. 39-28 78  
An der Dreispitz 10, 65 Mainz, Tel. 38 21 78
- SHARMA, Ramesh, M. Sc., Institut für Genetik, Tel. 39-58 45  
Hegelstraße 45, 65 Mainz, Tel. 38 16 24
- THIERFELDER, Karl-Joachim, Dr. rer. nat., Institut für Zoologie, App. 41 37  
Schenkendorfstraße 6, 62 Wiesbaden, Tel. (0 61 21) 8 44 60
- TITTEL, Doris, Dipl.-Biol., Institut für Mikrobiologie und Weinforschung, Tel. 39-26 95  
Am Rödelstück 20, 65 Mainz 42, Tel. (0 61 31) 5 07 28
- VANDEKERKHOVE, Oskar, Dr. rer. nat., Institut für Allgemeine Botanik, App. 42 01  
Mühlstraße 23, 6501 Nieder-Olm, Tel. 55 26
- VIERTEL, Bruno, Dipl.-Biol., Institut für Zoologie, App. 42 82  
Baumschulweg 68, 6504 Oppenheim
- VOLLENWEIDER, Gerd, Dr. rer. nat., Akad. Oberrat, Institut für Allgemeine Botanik,  
App. 33 52  
Am sonnigen Hang 63, 65 Mainz-Marienborn, Tel. 36 34 78
- WECKBARTH, Georg, Dr. rer. nat., Institut für Zoologie, Tel. 39-24 96  
Rheinallee 24, 65 Mainz
- WOLTMANN, Arnold, Dr. rer. nat., Institut für Zoologie, Tel. 39-24 96  
Probststraße 1, 65 Mainz-Bretzenheim

## B) Lehrbeauftragte und Nichtbedienstete Lehrkräfte

### HONORARPROFESSOR

- JÜRGENS, Hans Wilhelm, Dr. rer. nat., Dr. agr. (Soziol.), Prof., Dipl.-Ing. agr., Sozialbiologie  
Wittelsbacherstraße 10, 62 Wiesbaden, Tel. (0 61 21) 7 05 22 35

### NICHTBEDIENSTETE

- KOLTERMANN, Rainer, Dr. rer. nat., Prof., Phil.-Theolog. Hochschule St. Georgen  
Offenbacher Landstraße 224, 6 Frankfurt, Tel. (06 11) 60 61-1
- MADEL, Waldemar, Dr. phil., Prof., ehem. Leiter des Pflanzenschutzlabors der wissenschaftlichen Abteilung der Firma C. H. Boehringer Sohn, Ingelheim, Angewandte Zoologie mit besonderer Berücksichtigung der Entomologie  
Stiegelstraße 79, 6507 Ingelheim
- POLLMANN, Wolfgang, Dr. rer. nat., Leiter der Biochemischen Abteilung der Firma C. H. Boehringer Sohn, Ingelheim  
Vordere Böhl, 6507 Ingelheim

### LEHRBEAUFTRAGTER

- KREISKOTT, Horst, Dr. rer. nat., Forschungsabteilung der Knoll AG., Chem. Fabriken  
67 Ludwigshafen, Tel. (06 21) 5 90 54 74  
Am Böhlig, 6706 Wachenheim
- XIROTIRIS, Nikolaos, Dr. med., Stipendiat der Alexander-von-Humboldt-Stiftung, Anthropolog. Institut  
Saarstraße 21, 65 Mainz, Tel. 39-26 79

# Lehrveranstaltungen

## BOTANIK

Einführungsveranstaltung für Studienanfänger:

Mittwoch, 11. Oktober 1978, 11–13 Uhr, Hs N1

### Vorlesungen

- |     |  |             |
|-----|--|-------------|
| 001 | Allgemeine Botanik II: Physiologischer Teil<br>(insbesondere für Studierende im 1. Semester)<br>3-std., Mo 10–11, Fr 8–10, Hs 18 | L. Bauer    |
| 002 | Systematische Botanik<br>4-std., Di–Do 12–13, Fr 11–12, Hs 18  | H. Weber    |
| 003 | Pflanzenphysiologie II: Stoff- und Energiewechsel, Ökophysiologie<br>3-std., Mo, Di, Do 13–14, Hs 18                             | A. Wild     |
| 004 | Die Taxonomie der fossilen Pflanzen<br>1-std., Z. u. O. n. V.  | D. Hartl    |
| 005 | Einführung in die Enzymologie der Pflanzen<br>1-std., Mo 12–13, SR 11 im Inst. für Zoologie                                      | G. Rothe    |
| 006 | Pflanzliche Photomorphogenese an ausgewählten Beispielen<br>1-std., Fr 12–13, SR 11 im Inst. für Zoologie                        | E. Hartmann |
| 007 | Einführung in die Pflanzengeographie II<br>1-std., Mi 13–14, KR I  | D. Lüpnitz  |
| 008 | Verbreitungsbiologie der höheren Pflanzen<br>1-std., Mi 8–9, KR II   | U. Hecker   |
| 009 | Standortsökologie I der Pflanzen<br>1-std., Mi 9–10, KR I  | W. Licht    |

### Kurse und Praktika

- |     |   |   |
|-----|---|---|
| 016 | Mikroskopischer Kurs für Anfänger<br>5-std., in 2 Parallelkursen, KS Botanische Institute<br>Kurs A: Mo 14–19                         | L. Bauer<br>W. Bacher<br>H. Köhler<br>O. Vandekerkhove<br>G. Vollenweider   |
|     | Kurs B: Di 14–19  | L. Bauer<br>B. Klingenberg<br>H. Köhler<br>A. Schild<br>O. Vandekerkhove  |
| 017 | Pflanzenphysiologischer Kurs<br>5-std., in 2 Parallelkursen, Physiolog. KR<br>Kurs A: Di 8–13<br>Kurs B: Mi 8–13                      | L. Bauer<br>A. Wild<br>Th. Höhler<br>G. Vollenweider  |
| 018 | Botanisches Praktikum für Fortgeschrittene I<br>halbtägig, Mo–Fr 8–12, KS Botanische Institute, Block A (Thallophyten und Bryophyten) | L. Bauer<br>E. Hartmann<br>G. Rothe<br>A. Wild<br>P. Beutelmann<br>B. Klingenberg<br>H. Köhler<br>K. Menzel<br>W. Rühle<br>O. Vandekerkhove |

- |     |  |  |   |
|-----|--|--|---|
| 019 | Block B (Pteridophyten und Spermatophyten)<br>– 13 – 17 freiwillige Gruppenarbeit –                                | D. Hartl<br>A. Siegert<br>W. Licht             | G. Dubitzky<br>H. Goller<br>G. Geißler          |
| 020 | Botanisches Praktikum für Fortgeschrittene II<br>(Physiologische Richtung)<br>tägl., ganztägl., Großpraktikumsraum | L. Bauer<br>E. Hartmann<br>G. Rothe<br>A. Wild | W. Bacher<br>K. Menzel<br>W. Rühle<br>A. Schild |
| 021 | Fortgeschrittenenkurs für Realschullehramtskandidaten<br>2-std., 14-tägl., Di 14–18, KR I                          |  | H. Weber<br>W. Licht                            |
| 022 | Nutzpflanzen mit Übungen<br>2-std., Z. u. O. n. V.   |  | A. Siegert                                      |
| 023 | Übungen zur Systematik der Pilze<br>2-std., Fr 12–14, KR I   |  | H. Weber<br>G. Hausner                          |
| 024 | Isotopenpraktikum für Biologen<br>5-std., Z. u. O. n. V.   |  | E. Hartmann<br>A. Schild                        |
| 025 | Pflanzliche Enzyme (Einführung in die experimentellen Grundlagen)<br>5-std., Z. u. O. n. V.                        |  | G. Rothe<br>W. Bacher                           |

#### Seminare

- |     |  |  |             |
|-----|--|--|-------------|
| 031 | Seminar für Examenskandidaten<br>2-std., Z. u. O. n. V.  |  | H. Weber    |
| 032 | Seminar für Examenskandidaten der Arbeitsgruppe<br>Stoffwechselphysiologie und ökologische Physiologie<br>2-std., 14-tägl., Z. u. O. n. V. |  | A. Wild     |
| 033 | Lipide und Membranfunktion<br>2-std., Z. u. O. n. V.   |  | E. Hartmann |
| 034 | Seminar für Mitarbeiter der Arbeitsgruppe<br>Biochemie der Photomorphogenese<br>2-std., 14-tägl., Z. u. O. n. V.                           |  | E. Hartmann |
| 035 | Pflanzengeographisches Seminar<br>2-std., 14-tägl., Mi 14–16, KR I   |  | D. Lüpnitz  |
| 036 | Seminar über aktuelle Probleme der Enzymologie höherer Pflanzen<br>2-std., 14-tägl., Z. u. O. n. V.  |  | G. Rothe    |

#### Sonstiges

- |     |  |  |                            |
|-----|--|--|----------------------------|
| 041 | Botanisches Kolloquium<br>2-std., n. b. A. |  | Professoren<br>der Botanik |
| 042 | Anleitung zu wissenschaftlichen Arbeiten   |  | Professoren<br>der Botanik |

## ZOOLOGIE

## Vorlesungen

101	Allgemeine Zoologie 4-std., Mo, Do 8–9, Mi, Fr 10–11, Hs 18	Ch. v. Campenhausen H. Risler G. Wegener
102	Einführung in das Studium der Biologie 1-std., Di 8–9, Hs 18	K. Urich
103	Vergleichende Biochemie der Tiere 2-std., Mo 11–12, Mi 9–10, Hs 18	K. Urich
104	Embryologie und Entwicklungsphysiologie der Arthropoden 2-std., Mo 9–11, SR 11 Inst.	G. Andres
105	Bakteriensymbiosen mit Tieren (für Fortgeschr.) 1-std., Z. u. O. n. V.	R. Braun
106	Sinnesphysiologie des Menschen 1-std., Z. u. O. n. V.	Ch. v. Campenhausen
107	Ausgewählte Kapitel der Neurobiologie 1-std., Mi 17–18, SR 04-234 SB II	Ch. v. Campenhausen W. v. Seelen
108	Vergleichende Anatomie der Wirbeltiere: Nervensystem 1-std., Do 10–11, SR 11 Inst.	E. Dorn
109	Prinzipien der Haustierwerdung 2-std., Di 14–16, Hs 18	H. Hemmer
110	Ökologie des Meeres 2-std., Mi 10–12, SR 11 Inst.	R. Kinzelbach
111	Vergleichende Pharmakologie 1-std., Z. u. O. n. V.	H. Kreiskott
112	Unterschiede und Übereinstimmungen im tierischen und menschlichen Verhalten 2-std., Do 15–17, SR 11 Inst.	R. Koltermann
113	Insekten 2-std., Z. n. V., SR 11 Inst.	H. Risler
114	Einführung in die Fachdidaktik der Biologie 2-std., Di, Do, SR 11 Inst.	R. Rupprecht
115	Mathematik für Biologen 2-std., Mo, Do 9–10, Hs 18	W. v. Seelen
116	Spezielle Verhaltensforschung 2-std., Mo 11–13, Hs N 6	E. Thomas
117	Biologie der Wahrnehmung 1-std., Mi 14–15, SR 11 Inst.	E. Welpé

## Kurse

121	Zoologischer Kurs für Anfänger 4-std., in 2 Parallelkursen, KR SB I Kurs A: Mo 14–18 Kurs B: Di 14–18	J. Martens H. Risler
122	Tierphysiologischer Kurs 4-std., in 2 Parallelkursen, KR 202 Inst. Kurs A: Mo 13–17 Kurs B: Di 13–17	Ch. v. Campenhausen K. Urich mit N. Biewald G. Weckbarth A. Woltmann N. N.

- 123 Wirbeltierkurs  
4-std., Di 14–18, Hs 18a E. Dorn
- 124 Cytologischer Kurs  
5-std., Mi 14–18, Hs 18a A. Dorn  
F. Romer  
W. Sachsse
- 125 Biologisches Praktikum für Mediziner  
4-std., in 3 Parallelkursen  
Kurs A: Di 14 s. t.–17.30  
Kurs B: Mi 14 s. t.–17.30  
Kurs C: Do 14 s. t.–17.30, Histolog. KR SB II  
F. Romer  
R. Jäger  
W. Sachsse mit  
W. Bode  
W. Guse  
R. Kuhn  
J. Rienäcker
- 126 Tierphysiologischer Kurs für Realschullehramtskandidaten  
4-std., Mo 14–18, KR 6 Inst. R. Jäger
- 127 Fortgeschrittenenkurs für Realschullehramtskandidaten A/B  
(Die Kurse A u. B finden halbsemestrig alternierend mit der  
Botanik statt)  
4-std., Di 14–18, KR 6 Inst. R. Rupprecht
- 128 Tierbestimmungsübungen  
3-std., in 2 Parallelkursen, KR SB I  
Kurs A: Fr 14–16.30  
Kurs B: Fr 16.30–19  
R. Braun  
K. Cullmann  
G. Eisenbeis  
W. Madel

### Praktika

- 131 Zoologisches Praktikum für Fortgeschrittene I  
halbtägig, Mo–Fr 8–12  
A. Dorn  
H. Risler mit  
G.-W. Guse  
J. Thierfelder  
B. Viertel
- 132 Zoologisches Praktikum für Fortgeschrittene II (7 Blöcke)  
ganztägig, Mo–Fr, KR 2 und KR 204 Inst.
- a) Embryologie  
G. Andres mit  
N. N.
- b) Elektronenmikroskopie  
G. Eisenbeis  
H. Risler mit  
G.-W. Guse
- c) Sinnesphysiologie des Menschen  
Ch. v. Campenhausen  
mit  
W. Dörrenhaus  
A. Woltmann
- d) Stoffwechselphysiologie (biochemische Analytik)  
K. Urich mit  
J. Beyer  
G. Frank
- e) Enzyme und tierischer Energiestoffwechsel  
G. Wegener mit  
N. N.
- f) Ökologie  
R. Kinzelbach mit  
U. Schmidt
- g) Haustierkunde  
H. Hemmer

### Übungen

- 136 Demonstrationen zur Haustierkunde  
n. b. A. E. Thomas

- 137 Übungen zur Mathematik für Biologen  
1-std., Di 10–11, Hs 18  
W. v. Seelen

**Seminare**

- 141 Seminar zur Vorlesung „Allgemeine Zoologie“  
(biochemische und zellbiologische Grundlagen)  
1-std., Z. n. V.  
K. Urich  
G. Wegener
- 142 Seminar zur Vorlesung „Ausgewählte Kapitel der Neurobiologie“  
1-std., Mi 18–19, SR 04 234 SB II  
Ch. v. Campenhausen  
W. v. Seelen
- 143 Seminar: Wirtschaftliche und medizinische Bedeutung von  
Insektenkrankheiten  
1-std., Z. n. V., KR 6 Inst.  
A. Dorn
- 144 Seminar: Evolutionsbiologie: Die Entstehung der Arten  
2-std., Z. u. O. n. V.  
J. Martens
- 145 Fachdidaktisches Seminar: Integriertes Curriculum der  
Naturwissenschaften  
2-std., Z. u. O. n. V.  
R. Rupprecht  
H. Thiel
- 146 Seminar: Regulation des tierischen Zell- und Organstoff-  
wechsels  
2-std., Do 13–15, SR 138 Inst.  
G. Wegener
- 147 Oberseminar für Fortgeschrittene (vorzugsweise Kandidaten)  
2-std.,
- a) experimentelle Morphologie  
Mi 18–20, SR 138 Inst.  
G. Andres  
A. Dorn  
E. Dorn  
G. Eisenbeis  
J. Martens  
H. Risler  
F. Romer
- b) Ökologie  
Mo 14–16, SR 11 Inst.  
R. Kinzelbach
- c) Stoffwechselphysiologie  
2-std., Do 15–17, SR 138 Inst.  
K. Urich  
G. Wegener
- d) Haustierkunde  
Mo 14–16, SR 138 Inst.  
H. Hemmer
- e) Sinnesphysiologie  
Mo 18.30–20, SR 04 234 SB II  
Ch. v. Campenhausen  
W. v. Seelen

**Exkursionen**

- 151 Zoologische Exkursionen (einheimische Fauna)  
G. Eisenbeis  
H. Hemmer  
R. Kinzelbach  
J. Martens  
H. Risler  
R. Rupprecht mit  
G.-W. Guse  
K. Honomichl  
U. Schmidt  
J. Thierfelder  
B. Viertel
- 152 Haustierkundliche Exkursionen  
n. b. A.  
E. Thomas

**Kolloquien**

- 156 Zoologisches Kolloquium  
1-std., 14-tägl., Do 17–19, SR 11  
Professoren und  
Ass.-Professoren  
der Zoologie

- |     |   |  |  |
|-----|---|--|--|
| 157 | Naturwissenschaftlich-philosophisches<br>Kolloquium<br>n. b. A. | P. Beckmann<br>O. Ewert<br>H. Sachsse<br>P. Schneider  | G. V. Schulz<br>J. Stallmach<br>E. Thomas  |
| 158 | Anleitung zu wissenschaftlichen Arbeiten (prs.)<br>ganztägig    | G. Andres<br>R. Braun<br>Ch. v. Campen-<br>hausen<br>E. Dorn<br>H. Hemmer<br>R. Kinzelbach<br>J. Martens | H. Risler<br>F. Romer<br>R. Rupprecht<br>W. v. Seelen<br>E. Thomas<br>K. Urich<br>G. Wegener |

**GENETIK**

- |     |  |          |  |
|-----|--|----------|--|
| 201 | Genetik I<br>4-std., Mo, Di, Do, Fr 9–10,                  | KR SB I  | H. Laven   |
| 202 | Evolution und genetische Analyse<br>2-std., Do 11–13,      | KR Inst. | W. Sachsse   |
| 203 | Cytologischer Kurs<br>5-std., Mi 14–19,                    | KR SB I  | W. Sachsse   |
| 204 | Genetischer Kurs<br>5-std., Do 14–19,                      | KR SB I  | R. J. Ohmann   |
| 205 | Genetisches Praktikum für Fortgeschrittene II<br>ganztägig | KR Inst. | H. Laven<br>W. Sachsse<br>R. C. Sharma                         |
| 206 | Seminar für Fortgeschrittene<br>1-std., 14-tägl., Z. n. V. | KR Inst. | H. Laven<br>W. Sachsse<br>R. Klaus-Selinger<br>M. A. Choudhary |
| 207 | Anleitung zu wiss. Arbeiten (prs.)<br>ganztägig            |          | H. Laven<br>W. Sachsse   |

**ANTHROPOLOGIE (HUMANBIOLOGIE)****Vorlesungen**

- |     |  |  |                   |
|-----|--|--|-------------------|
| 301 | Bau und Funktion des menschlichen Körpers (= Human-<br>biologie I für Lehramtskandidaten)<br>3-std., Mi 10–12, Do 11–12, Hs 10 |  | W. Bernhard       |
| 302 | Humangenetik (= Humanbiologie II für Lehramtskandidaten)<br>3-std., Mo 10–12, Hs 10<br>Do 10–11, Hs 13                         |  | E. Schleiermacher |
| 303 | Einführung in die Sozialanthropologie<br>1-std., Mo 17–18, Hs 10   |  | H. W. Jürgens     |

**Kurse und Übungen**

- |     |   |  |   |
|-----|---|--|---|
| 306 | Humanbiologisches Praktikum für Fortgeschrittene<br>halbtägig, Mo–Fr 14–18, Hs 14 |  | W. Bernhard<br>E. Schleiermacher<br>W. Beck<br>W. Henke<br>F. Langenscheidt |
|-----|---|--|---|



- |     |  |       |   |
|-----|--|-------|---|
| 307 | Humangenetischer Kurs II<br>2-std., Di 15–17,  | Hs 14 | E. Schleiermacher<br>W. Beck                        |
| 308 | Biostatistik I für Biologen (mit Übungen)<br>3-std., Mo 15–17, Do, Z. n. V.,                             | Hs 14 | F. Langenscheidt                                    |
| 309 | Bevölkerungsbioologische Aspekte der Paläopathologie<br>2-std., Z. n. V.,                                | Hs 14 | W. Henke<br>N. Xirotiris                            |
| 310 | Besprechung aktueller wissenschaftlicher Themen und<br>laufender Forschungsprojekte<br>2-std., 14-tägl., | Hs 14 | W. Bernhard<br>E. Schleiermacher<br>und Mitarbeiter |

**Sonstiges**

- |     |   |          |   |
|-----|---|----------|---|
| 316 | Anthropologisches Kolloquium<br>1-std., 14-tägl., Mo 18–20, | Hs 10    | W. Bernhard<br>E. Schleiermacher                    |
| 317 | Anleitung zu wissenschaftlichen Arbeiten<br>ganztägig       | im Inst. | W. Bernhard<br>E. Schleiermacher                    |
| 318 | Anthropologische Exkursionen<br>Z. u. O. n. V.              |          | W. Bernhard<br>E. Schleiermacher<br>und Mitarbeiter |

**MIKROBIOLOGIE UND WEINWISSENSCHAFT**

- |     |  |  |                              |
|-----|--|--|------------------------------|
| 401 | Allgemeine Mikrobiologie<br>4-std., Mi 8–10, Fr 8–10,  | KIHs 11<br>Inst. für Zoologie                | F. Radler                    |
| 402 | Viren als Krankheitserreger bei Pflanze, Tier und Mensch<br>1-std., Mo 16–17,  | KIHs 11, Inst. für Zoologie                  | W. Pollmann                  |
| 403 | Mikrobiologischer Kurs I. Teil (prs.)<br>3-std., Mi 14–17,   | Inst. für Mikrobiologie und<br>Weinforschung | F. Radler<br>N. N.           |
| 404 | Mikrobiologischer Kurs II. Teil (prs.)<br>3-std., Di 10–13,  | Inst. für Mikrobiologie und<br>Weinforschung | F. Radler<br>K. Klemm        |
| 405 | Mikrobiologischer Kurs (Molekularbiologische Versuche)<br>III. Teil (prs.). 2 Wochen ganztägig,<br>Z. n. V., Inst. für Mikrobiologie und Weinforschung |  | F. Radler<br>J. T. Kuczynski |
| 406 | Mikrobiologisches Praktikum für Fortgeschrittene (prs.)<br>ganztägig, Inst. für Mikrobiologie und Weinforschung  |  | F. Radler<br>K. Baranowski   |
| 407 | Übungen in mikrobiologischen Unterrichtsversuchen<br>2-std., Do 10–12, Inst. für Mikrobiologie und Weinforschung                                       |  | F. Radler<br>D. Tittel       |
| 408 | Weinchemischer Kurs (prs.) mit Einführungsvorlesungen<br>4-std., Mi 14–18, Inst. für Biochemie   |  | P. Flesch                    |
| 409 | Mikrobiologisches Seminar (prs.)<br>1-std., Di 9–10, Inst. für Mikrobiologie und Weinforschung   |  | F. Radler                    |
| 410 | Mikrobiologisches Kolloquium<br>1-std., 14-tägl., Z. u. O. n. V.   |  | F. Radler                    |
| 411 | Anleitung zu wissenschaftlichen Arbeiten (prs.)<br>ganztägig, Inst. für Mikrobiologie und Weinforschung  |  | F. Radler<br>W. Pollmann     |

**NATURWISSENSCHAFTLICH-PHILOSOPHISCHES KOLLOQUIUM**

- |        |                            |        |  |   |
|--------|----------------------------|--------|--|---|
| 11-071 | 2-std., 14-tägl., Mi 9–21, | Hs N 1 | P. Beckmann<br>Ch. v. Campen-<br>hausen<br>O. Ewert<br>J. Kopper<br>H. Sachsse | P. Schneider<br>G. V. Schulz<br>J. Stallmach<br>E. Thomas |
|--------|----------------------------|--------|--|---|

## 22. Fachbereich Geowissenschaften

**Anschrift:** Postfach 39 80, Becherweg 21 (Neubau der Naturwissenschaften), 65 Mainz

**Dekan:** Prof. Dr. Heinz Eggers, Sprechzeiten: Do 9–11, N Zi. 414, Tel. 39-22 68

**Dekanat:** Sigrid Haake, Sprechzeiten: Mo–Fr 9–11, N Zi. 415, Tel. 39-22 68

### Informationen für Studierende

#### STUDIENFÄCHER UND -ABSCHLUSSMÖGLICHKEITEN

**Geographie:** Magister; Promotion, die eine Abschlußprüfung voraussetzt; Staatsprüfung für das Lehramt an Realschulen; Staatsprüfung für das Lehramt an Gymnasien; Diplom (bis zur Vorprüfung).

**Geologie-Paläontologie:** Diplom; Promotion, die eine Abschlußprüfung (Diplom) voraussetzt.

**Mineralogie:** Diplom; Promotion, die eine Abschlußprüfung (Diplom) voraussetzt.

#### ZULASSUNGSBESCHRÄNKUNGEN

Zulassungsbeschränkung für das Studium der Geographie, Geologie-Paläontologie, Mineralogie. Studienbeginn für Studienanfänger jeweils zum WS.

Bewerbung: Auskunft über Studentensekretariat: Postfach 39 80, 65 Mainz

#### INSTITUTSBIBLIOTHEKEN

Geographie: N Zi. 240/41, 9–19 (Vorlesungszeit)

Geologie-Paläontologie: N Zi. 138–139

Mineralogie: N Zi. 409

#### STUDIENBERATUNG

Geographie: Mo–Fr 10–12, 2. Stock, diensthabender Wiss. Mitarbeiter (s. Anschlag): Fachschaft Geographie, N Zi. 219

Geologie-Paläontologie und Mineralogie: Fachschaft Geowissenschaften, N Zi. 36, Prof. Dr. J. Boy, N Zi. 121, Tel. 39-23 87; Ass.-Prof. Dr. G. Dreyer, N Zi. 111, Tel. 39-28 57

#### STUDIENPLAN

Studienplan für das Studium der Geographie mit der Wissenschaftlichen Prüfung für das Lehramt an Realschulen und an Gymnasien vom 29. 4. 1977; genehmigt vom Kultusministerium Rheinland-Pfalz am 27. 6. 1977.

Studienplan für die Fächer Geologie-Paläontologie vom 7. 2. 1977, veröffentlicht im Amtsblatt des Kultusministeriums von Rheinland-Pfalz Nr. 20/1977, vom 25. 8. 1977.

Studienplan für das Fach Mineralogie vom 7. 2. 1977, veröffentlicht im Amtsblatt des Kultusministeriums Rheinland-Pfalz Nr. 18/1977, vom 3. 8. 1977.

#### PRÜFUNGSORDNUNGEN, PRÜFUNGSÄMTER und -AUSSCHÜSSE

##### Lehramt an Gymnasien

**Prüfungsordnung:** „Ordnung der Wissenschaftlichen Prüfung für das Lehramt an Gymnasien“ vom 14. 6. 1974 i. d. F. vom 18. 3. 1977, veröffentlicht im Amtsblatt des Kultusministeriums Rheinland-Pfalz, Nr. 11/1974 und Nr. 6/1977; zu beziehen vom Verlag Emil Sommer, 6718 Grünstadt/Pfalz, oder über den Buchhandel; Bestell-Nr.: Sch 134.

**Lehramt an Realschulen**

**Prüfungsordnung:** „Ordnung der Wissenschaftlichen Prüfung für das Lehramt an Realschulen“ vom 1. 3. 1976, veröffentlicht im Amtsblatt des Kultusministeriums Rheinland-Pfalz, Nr. 4/1976 vom 30. 3. 1976, Seite 69–94. Erhältlich zum Preis von 1,20 DM im Mainzer Buchhandel und in der Uni-Pressestelle.

**Prüfungsamt:** Landesprüfungsamt für das Lehramt an Schulen in Rheinland-Pfalz – Abt. 7 des Kultusministeriums, Rheinland-Pfalz

Präsident: Dr. Emrich

Sprechzeiten im Kultusministerium: Di, Fr 9–12, Zi. 316, Tel. 16-45 25 und 45 26

Wissenschaftliche Prüfung für das Lehramt an Gymnasien:

Ministerialrat Safferling

Sprechzeiten im Kultusministerium: Di, Fr 9–12, Zi. 321, Tel. 16-45 30

Frau Scherlenzky

Sprechzeiten in der Universität: SB II, Zi. 03–341, Tel. 39-28 05, Mo, Di, Mi, Fr 10–12

Wissenschaftliche Prüfung für das Lehramt an Realschulen:

Ministerialrat Möller

Sprechzeiten im Kultusministerium: Di, Fr 9–12, Zi. 307, Tel. 16-45 29

Frau Gertrud Müller

Sprechzeiten in der Universität: SB II, Zi. 03–333, Tel. 39-28 04, Di–Fr 10–12

**Diplom**

**Diplomprüfungsordnung für Geologie-Paläontologie** an der Johannes Gutenberg-Universität Mainz vom 7. 2. 1977; veröffentlicht im Staatsanzeiger für Rheinland-Pfalz Nr. 27 vom 18. 7. 1977, S. 485–489

Prüfungsausschuß: Prof. Dr. J. Heim (Vorsitzender), Prof. Dr. Lorenz (Stellvertreter)

Geschäftsstelle: N Zi. 112, Sprechzeiten: Di, Do 9–11, Tel. 39-27 14

**Diplomprüfungsordnung für Mineralogie** an der Johannes Gutenberg-Universität Mainz vom 7. 2. 1977; veröffentlicht im Staatsanzeiger für Rheinland-Pfalz Nr. 27 vom 18. 7. 1977, S. 489–493.

Prüfungsausschuß: Prof. Dr. J. Pense (Vorsitzender), Prof. Dr. W. Dosch (Stellvertreter)

Geschäftsstelle: N Zi. 441, Sprechzeiten: 9–11, Tel. 39-22 56

**Vorläufige Ordnung für die Diplom-Vorprüfung in Geographie** an der Johannes Gutenberg-Universität Mainz vom 5. 8. 1977; veröffentlicht im Staatsanzeiger für Rheinland-Pfalz Nr. 34 vom 5. 9. 1977, S. 619–622.

Prüfungsausschuß: Prof. Dr. M. Domrös (Vorsitzender), Prof. Dr. E. Gormsen (Stellvertreter)

Geschäftsstelle: N Zi. 253, Sprechzeiten: Do 10–12, Tel. 39-22 96

**Promotion**

Promotionsordnung der Fachbereiche 17–22 (Naturwissenschaften) der Johannes Gutenberg-Universität Mainz vom 15. 8. 1975; veröffentlicht im Staatsanzeiger für Rheinland-Pfalz vom 20. 10. 1975, Seite 721–725; erhältlich im Dekanat.

**ERLÄUTERUNG/KOMMENTAR ZU DEN LEHRVERANSTALTUNGEN**

für die Studienfächer Geologie-Paläontologie und Mineralogie: siehe „Studienführer Rheinland-Pfalz 1975/1976“, Seite 163–168,

für das Studienfach Geographie; Kommentar erhältlich bei der Fachschaft, N Zi. 219, Schutzgebühr: 0,50 DM.

**ANSCHRIFT DER FACHSCHAFTEN**

Geographie, Becherweg 21, R 219, App. 42 61

Geologie, Becherweg 21, R 039, Tel. 39-28 50

## Wissenschaftliche Einrichtungen

Integrierte wissenschaftliche Einrichtungen mit eigener Leitung und eigener Verwaltung.

**Institut für Geowissenschaften**, Becherweg 21 (Neubau der Naturwissenschaften)

Leitung: Kollegium, Vorsitz: Prof. Dr. H. v. Platen, Tel. 39-22 94, Sekretariat: s. u.

### Lehreinheit Geologie

Sekretariat: R. Groß, Tel. 39-22 97

Professoren: M. Fürst, Tel. 39-28 58, D. Heim, Tel. 39-27 14, A. Kröner, Tel. 39-22 97,  
V. Lorenz, Tel. 39-28 59, K. Schwab, Tel. 39-28 54

Ass.-Prof.: Dr. G. Dreyer, Tel. 39-28 57

Wiss. Mitarbeiter: Dr. K. Stapf, Tel. 39-28 53

### Lehreinheit Paläontologie

Sekretariat: J. Holler, H. Lang, Tel. 39-28 51

Professoren: D. E. Berg, Tel. 39-28 52, J. Boy, Tel. 39-23 87, K. Rothausen, Tel. 39-22 93,  
N. N.

Wiss. Mitarbeiter: Dr. Fr. O. Neuffer, Tel. 39-23 87, S. A. Oppermann, Tel. 39-27 33

### Lehreinheit Mineralogie und Petrographie

Sekretariat: K. Kessler, Tel. 39-22 94

Professoren: W. Dosch, Tel. 39-23 70, A. Helke, Tel. 39-27 21, I. Keesmann, Tel. 39-22 94,  
Prof. H. v. Platen, Tel. 39-22 94, E. Tillmanns, Tel. 39-28 48, H. J. Tobschall, Tel.  
39-28 44

Ass.-Prof.: H. Waldeck, Tel. 39-28 45

Wiss. Mitarbeiter: W. Hofmeister, App. 43 65, J. H. Kruhl, App. 34 48, Dr. H. D. Werner,  
Tel. 39-22 95

### Abteilung für Edelsteinforschung

Leitung: Prof. J. Pense, Tel. 39-22 56, Sekretariat: N. N., N. Zi. 440, Tel. 39-22 56

Wiss. Mitarbeiter: A. K. Banerjee, Tel. 39-22 56

**Geographisches Institut**, Becherweg 21 (Neubau der Naturwissenschaften)

Leitung: Kollegium, Vorsitz: Prof. Dr. O. Kandler, Tel. 39-27 71, K. Hammann, Sekretariat:  
G. Kremer, W. Krone, N. Zi. 218, Tel. 39-22 62

Professoren: G. Abele, Tel. 39-24 66, M. Domrös, Tel. 39-22 96, H. Eggert, Tel. 39-27 01,  
E. Gormsen, Tel. 39-27 73, H. Hildebrandt, Tel. 39-27 70, O. Kandler, Tel. 39-27 71,  
W. Klaer, Tel. 39-26 94, D. Uthoff, Tel. 39-28 46

Ass.-Prof.: M. Ludwig, Tel. 39-24 31

Wiss. Mitarbeiter: Dr. R. Ambos, Tel. 39-24 94, H. J. Büchner, Tel. 39-27 69, Dr. J. Eberle,  
App. 34 46, Dr. V. Heidt, Tel. 39-24 31, Dr. H. Krenn, Tel. 39-27 72, R. Kreth, Tel.  
39-28 46, M. Krieter, Tel. 39-27 02, Dr. H. Lücke, Tel. 39-21 37, N. M. Maqsood, Tel.  
39-28 98, W. Peters, Tel. 39-28 87, J. Preuss, App. 42 60, H. Schürmann, Tel. 39-27 73,  
Dr. H. O. Waldt, Tel. 39-27 69

## Personalteil

(Die Sprechstunden finden, sofern nicht anders angegeben, im Anschluß an die Lehrveranstaltungen statt.)

### A) Bedienstete der Universität

#### PROFESSOREN

##### a) Hauptamtliche Professoren

- ABELE, Gerhard, Dr. phil., Geographie, Tel. 39-24 66  
Rotkehlchenweg 10, 65 Mainz-Finthen, Tel. 4 03 23
- BERG, Dietrich E., Dr. rer. nat., Paläontologie und Geologie, Tel. 39-28 52  
Pfr.-Autsch-Straße 20, 65 Mainz-Finthen, Tel. 47 13 60
- DOMRÖS, Manfred, Dr. rer. nat., Geographie, Tel. 39-22 96  
Göttelmannstraße 41, 65 Mainz, Tel. 8 97 78  
Sprechstunden: Do 10–12 im Institut
- DOSCH, Werner, Dr. rer. nat., Mineralogie, Tel. 39-23 70  
Alfred-Mumbächer-Straße 19, 65 Mainz-Bretzenheim, Tel. 3 44 39
- EGGERS, Heinz, Dr. phil., Geographie, Tel. 39-27 01  
Weidmannstraße 22, 65 Mainz, Tel. 8 25 52  
Sprechstunden: Mi, Fr 9–11 im Institut
- FALKE, Horst, Dr. rer. nat., Geologie und Paläontologie, emeritiert  
An der Prall 1, 65 Mainz-Gonsenheim, Tel. 4 15 79  
Sprechstunden: Fr 12–13 im Institut
- FÜRST, Manfred, Dr. phil. nat., Geologie, Tel. 39-28 58  
Marktplatz 11, 8605 Hallstadt, Tel. (09 51) 7 11 22
- GORMSEN, Erdmann, Dr. phil., Geographie, Tel. 39-27 73  
An der Schanze 20, 65 Mainz, Tel. 3 48 55  
Sprechstunden: Mo, Mi 11–12 im Institut
- HEIM, Dieter, Dr. rer. nat., Geologie und Petrographie, Tel. 39-27 14  
Alte Kehr 5, 6208 Schwalbach, Tel. (0 61 24) 84 12
- HELKE, Adolf, Dr.-Ing. habil., Mineralogie und Petrographie, Tel. 39-22 94  
Hans-Böckler-Straße 85, 65 Mainz-Bretzenheim, Tel. 3 37 24
- KEESMANN, Ingo, Dr. rer. nat., Mineralogie, Tel. 39-27 21  
K.-Schumacher-Straße 28, 6501 Zornheim, Tel. (0 61 36) 61 57
- KLAER, Wendelin, Dr. phil., Geographie, Tel. 39-26 94  
Puligenystraße 21, 6225 Johannisberg-Schloßheide, Tel. (0 67 22) 61 93  
Sprechstunden: Do 13–14 im Institut
- KRÖNER, Alfred, Dr. phil., Geologie und Paläontologie, Tel. 39-22 97  
Lorenz-Diehl-Straße 3, 65 Mainz, Tel. 8 09 11
- LORENZ, Volker, Dr. rer. nat., Geologie und Paläontologie, Tel. 39-28 59  
Im Münchfeld 11, 65 Mainz, Tel. 3 16 58
- PANZER, Wolfgang, Dr. phil. nat., Geographie, emeritiert  
Oberer Laubenheimer Weg 13, 65 Mainz, Tel. 8 28 96  
Sprechstunden: nach fernmündlicher Anmeldung im Geogr. Institut, Tel. 39-22 62
- PENSE, Jürgen, Dr. rer. nat., Leiter der Abteilung für Edelsteinforschung des Instituts für Mineralogie und Petrographie (Institut für Edelsteinforschung Idar-Oberstein), Mineralogie, Tel. 39-22 56  
Bahnhofstraße 64, 6501 Ober-Olm, Tel. (0 61 36) 27 97

- VON PLATEN, Hilmar, Dr. phil., Mineralogie und Petrographie, Tel. 39-22 94  
Westring 24, 65 Mainz-Mombach, Tel. 68 36 93
- ROTHAUSEN, Karlheinz, Dr. rer. nat., Paläontologie und Geologie, Tel. 39-22 93  
Pfarrer-Dorn-Straße 12, 65 Mainz-Marienborn, Tel. 3 49 54
- SCHLOSSMACHER, Karl, Dr. phil., ehemals ordentlicher Professor für Mineralogie an der  
Bergakademie Freiberg/Sachsen, emeritiert  
Römerweg 17, 6706 Wachenheim, Tel. (0 63 22) 35 15
- SCHMID, Josef, Dr. phil. rer. nat., Dr. h. c., Geographie, emeritiert  
Petersweg 69, 6503 Kastel, Tel. (0 61 43) 70 68
- SCHWAB, Klaus, Dr. rer. nat., Geologie und Paläontologie, Tel. 39-28 54  
Westring 225, 65 Mainz-Mombach, Tel. 68 37 17
- TILLMANN, Ekkehart, Dr. rer. nat., Mineralogie und Kristallographie, Tel. 39-28 48  
Bebelstraße 22, 65 Mainz-Bretzenheim, Tel. 3 42 62
- TOBIEN, Heinz, Dr. phil. nat., Geologie und Paläontologie, Tel. 39-23 26, emeritiert  
Schillerstraße 1, 6507 Ingelheim, Tel. (0 61 32) 26 21
- UTHOFF, Dieter, Diplom-Geograph, Dr. phil., Geographie, Tel. 39-28 46  
Römerberg 11, 6534 Stromberg, Tel. (0 67 24) 6 59

#### b) Habilitierte Bedienstete

- BOY, Jürgen, Dr. rer. nat., Prof., Paläontologie und Geologie, Tel. 39-23 87  
Im Münchfeld 11, 65 Mainz, Tel. 3 15 19
- HILDEBRANDT, Helmut, Dr. rer. nat., Prof., Geographisches Institut, Tel. 39-27 70  
Im Münchfeld 15, 65 Mainz, Tel. 3 18 75
- KANDLER, Otto, Dr. rer. nat., Dipl.-Geologe, Prof., Geographisches Institut, Tel. 39-27 71  
Königsberger Straße 11, 6531 Waldlaubersheim, Tel. (0 67 07) 12 11
- TOBSCHALL, Heinz-Jürgen, Dr. rer. nat., Prof., Mineralogie, Tel. 39-28 44  
Heinrich-Gärtner-Straße 3, 6501 Budenheim, Tel. (0 61 39) 61 05

#### ASSISTENZPROFESSOREN

- DREYER, Gerhard, Dr. rer. nat., Geologie, Tel. 39-28 57  
Hindemithstraße 39, 65 Mainz 31, Tel. 74 39
- LUDWIG, Manfred, Dr. phil. nat., Geographie, App. 34 03  
Altenborngasse 20, 6501 Stackeden-Elsheim 1, Tel. (0 61 36) 52 89
- WALDECK, Hans, Dr. rer. nat., Mineralogie, Tel. 39-28 45  
Welzbachstraße 7, 6531 Appenheim, Tel. (0 67 25) 22 00

#### WISSENSCHAFTLICHE MITARBEITER

- AMBOS, Robert, Dr., Wiss. Ang., Geographie, Tel. 39-24 94  
Hegelstraße 45, 65 Mainz, Tel. 38 18 16
- BANERJEE, Arun K., Dr. rer. nat., Wiss. Ang., Tel. 39-22 56  
Hindenburgstraße 43, 65 Mainz, Tel. 67 12 26
- BÜCHNER, Hans-Joachim, Wiss. Ass., Geographie, Tel. 39-27 69  
Vordere Flecht 12, 6507 Ingelheim, Tel. (0 61 32) 24 89
- EBERLE, Ingo, Dr., Wiss. Mitarb., Geographie, App. 34 46  
Am Gonsenheimer Spieß 16, 65 Mainz, Tel. 38 11 06
- HEIDT, Volker, Dr., Akad. Oberrat, Geographie, Tel. 39-24 31  
Theodor-Heuss-Straße 17, 6501 Zornheim  
Sprechstunden: Do 12–13, 15–16 im Institut

- HOFMEISTER, W., Wiss. Mitarb., Mineralogie und Petrographie, App. 43 65  
Im Borner Grund 88, 65 Mainz 32
- KRENN, Hilmar, Dr. phil., Akad. Oberrat, Geographie, Tel. 39-27 72  
Westring 247, 65 Mainz-Mombach, Tel. 4 49 84  
Sprechstunden: Do 10–12 im Institut
- KRETH, Rüdiger, Dipl.-Geogr., Wiss. Ang., Geographie, Tel. 39-28 46  
Eaubonner Straße 33, 6501 Budenheim, Tel. (0 61 39) 81 44
- KRIETER, Manfred, Wiss. Ang., Geographie, Tel. 39-27 02  
Am Hahn 7, 6534 Stromberg, Tel. (0 67 24) 87 06
- KRUHL, Jörn-Heinrich, Dipl.-Geol., Wiss. Mitarb., Mineralogie und Petrographie, App. 34 48
- LÜCKE, Hartmut, Dr. phil. nat., M. A., Wiss. Ang., Geographie, Tel. 39-21 37  
Hans-Böckler-Straße 22, 65 Mainz-Bretzenheim, Tel. 36 11 52
- MAQSUD, Nek Mohammed, Dr. rer. nat., Geographie, Tel. 39-28 98  
In der Meielache 19, 65 Mainz, Tel. 3 21 60  
Sprechstunden: Di 10–12 im Institut
- NEUFFER, Fr. Otto, Dr. rer. nat., Wiss. Ang., Paläontologie, Tel. 39-23 87  
Südring 106, 65 Mainz-Bretzenheim, Tel. 2 27 83
- OPPERMANN, Siegfried A., Dipl.-Geol., Wiss. Ang., Paläontologie, Tel. 39-27 33  
Kirchstraße 25, 6509 Udenheim, Tel. (0 67 37) 15 01
- PETERS, Wolfgang, Wiss. Ang., Geographie, Tel. 39-28 87  
Hinter den Wiesen 17, 65 Mainz-Marienborn, Tel. 3 58 71
- PREUSS, Johannes, Wiss. Mitarb., Geographie, App. 42 60  
Am Ostergraben, 65 Mainz
- SCHÜRMAN, Heinz, Wiss. Ang., Geographie, Tel. 39-27 73  
Gartenfeldstraße 3, 65 Mainz, Tel. 67 33 70
- STAPF, Karl, Dr. rer. nat., Akad. Oberrat, Geologie, Tel. 39-28 53  
Kleine Hohl 37, 6501 Wackernheim, Tel. (0 61 32) 57 15  
Sprechstunden: Di, Mi, Do 10–12 im Institut
- WALDT, Hans Otto, Dr., Wiss. Ang., Geographie, Tel. 39-27 69  
Im Münchfeld 27, 65 Mainz, Tel. 3 21 04
- WERNER, Hans-Dieter, Dr. rer. nat., Akad. Rat, Mineralogie, Tel. 39-22 95  
Heinrich-Freber-Straße 12, 65 Mainz-Mombach, Tel. 68 43 57

## B) Lehrbeauftragte und Nichtbedienstete Lehrkräfte

### HONORARPROFESSOREN

- BRÜNING, Herbert, Dr. rer. nat., Direktor des Naturhistorischen Museums  
Hans-Böckler-Straße 33, 65 Mainz-Bretzenheim, Tel. 36 12 72
- STÜRMER, Wilhelm, Dr. rer. nat., Leiter der Entwicklungsabteilung und des Chemiewerkes  
der Siemens-AG Werner-Werke, Erlangen, Moderne physikalisch-chemische Unter-  
suchungs-, Aufbereitungs- und Präparationsmethoden in der Paläontologie  
Bübergstraße 20, 852 Erlangen, Tel. (0 91 31) 2 21 88

### LEHRBEAUFTRAGTE

- EDELMANN, Hans, Dr., Dipl.-Ing., Mitarbeiter der PRAKLA-SEISMOS, Hannover, Geophysik  
Pirolweg 6, 3 Hannover, Tel. (05 11) 57 26 47
- KRAUTER, Edmund, Dr. phil., Obergerologierat am Geologischen Landesamt Rheinland-Pfalz,  
Mainz, Boden- und Felsmechanik  
Welchstraße 10, 65 Mainz, Tel. 2 64 55

- REINECK, Hans Erich, Dr. rer. nat., Professor, Sedimentologie, Institut für Meeresgeologie und Meeresbiologie „Senckenberg“  
Schleusenstraße 39a, 294 Wilhelmshaven, Tel. (0 44 21) 2 10 74
- SCHAARSCHMIDT, Friedemann, Dr. rer. nat., Paläobotanik  
Naturmuseum Senckenberg  
Senckenberg-Anlage 25, 6 Frankfurt/M., Tel. (06 11) 74 06 66
- SONNE, Volker, Dr. rer. nat., Geologiedirektor am Geologischen Landesamt Rheinland-Pfalz, Mainz, Mikropaläontologie  
Ringstraße 10, 6101 Nieder-Ramstadt, Tel. (0 61 51) 1 43 61
- STÖHR, Willi, Dr., Geologiedirektor am Geologischen Landesamt Rheinland-Pfalz, Mainz, Bodenkunde  
Kettelerstraße 14, 6501 Zornheim, Tel. (0 61 36) 38 97
- WEILER, Helmut, Dr. rer. nat., Obergeologierat am Geologischen Landesamt Rheinland-Pfalz, Mainz, Mikropaläontologie  
Adam-Riese-Straße 13, 65 Mainz-Gonsenheim, Tel. 4 25 77

#### NICHTBEDIENTETE PROFESSOREN

- HENTSCHEL, Hans, Dr. phil. habil., Mineralogie und Petrographie  
Fontanestraße 2, 62 Wiesbaden, Tel. 8 51 01  
Sprechstunden: n. V. im Institut
- HÖLLER, Helmut, Dr. phil., Mineralogie und Petrographie, Institut für Techn. Petrographie und Mineralogie der Techn. Hochschule Graz  
Rechbauerstraße 2, A-8010 Graz
- KNEUPER, Gottfried, Dr. rer. nat., Geologie  
Höhenweg 30, 6604 Güdingen, Tel. (06 81) 87 21 31
- KUTSCHER, Friedrich, Dr. phil., Reg.-Direktor a. D. (am Hessischen Landesamt für Bodenfor-  
schung in Wiesbaden), Geologie  
Regerstraße 25, 62 Wiesbaden, Tel. (0 61 21) 37 78 13
- MACHENS, Eberhard, Dr. rer. nat., Geologie;  
OCDE-Organisation de Coopération et de Developpement Economiques  
2, rue André-Pascal, F-75775 Paris, Cedex 16
- NEGENDANK, Jörg, Dr. rer. nat., Geologie  
Reverchonweg 2, 55 Trier, Tel. (06 51) 4 06 11
- NIEUWOLT, Simon, Dr. phil., Privatdozent, Geographie (beurlaubt)
- SCHULTZ, Ludolf, Dr. rer. nat., Isotopen-Geologie,  
Max-Planck-Institut für Chemie  
Saarstraße 23, 65 Mainz, Tel. 30 51
- ZAKOSEK, Heinrich, Dr. agr., OrdI. Prof. u. Dir. d. Inst. f. Bodenkunde d. Universität  
Nußallee 13, 53 Bonn (beurlaubt)

**Einführungsveranstaltungen für Studienanfänger  
9. bis 13. Oktober 1978**



## Lehrveranstaltungen

- (A) = Pflichtveranstaltung vor dem Vordiplom  
 (B) = verpflichtend zum Diplom  
 (C) = Spezialvorlesung nach Wahl

### Einführungsveranstaltung für Studienanfänger:

Freitag, 13. Oktober 1978, 9–11, N 3

### GEOLOGIE

- |     |   |   |
|-----|---|---|
| 001 | Allgemeine Geologie I<br>4-std., Mi 9–11, Do 9–11, Hs N 6   | D. Heim<br>A. Kröner<br>V. Lorenz                       |
| 002 | Übungen zur Allgemeinen Geologie I und Mineralogie I (A)<br>3-std., in Parallelkursen<br>a) Di 10.30–13.15, R N 33<br>b) Fr 10.30–13.15, R N 33 | G. Dreyer<br>H. v. Platen<br>K. Stapf                   |
| 003 | Geologische Arbeitsmethoden I mit Übungen (A)<br>3-std., 2 Parallelkurse<br>a) Mo 8–11, R N 239<br>b) Mi 14–17, R N 137                         | K. Schwab<br>N. N.                                      |
| 004 | Geologischer Kartierungskurs I (A)<br>6-std., 5 Parallelkurse, 14 Tage vor Beginn des SS 79   | V. Lorenz<br>K. Stapf<br>N. N.<br>N. N.<br>J. Negendank |
| 005 | Geowissenschaftliches Proseminar (A)<br>1-std., in Parallelveranstaltungen<br>a) Do 16–17, R N 33<br>b) Do 17–18, R N 33                        | D. E. Berg<br>A. Kröner<br>V. Lorenz<br>H. Waldeck      |
| 006 | Tektonik I mit Übungen (A)<br>2-std., Di 8–10, R N 137  | K. Schwab   |
| 007 | Einführung in die Allgemeine Geologie und Erdgeschichte<br>(für Geographen)<br>3-std., Mi 10–12, Hs N 3,<br>Do 10–11, Hs N 2                    | D. E. Berg<br>G. Dreyer                                 |
| 008 | Geologie Europas (I, Nord- und Osteuropa) (B)<br>1-std., Fr 12–13, Hs N 6   | A. Kröner   |
| 009 | Sedimentologie (B)<br>4-std., Mi 9–11, Fr 11–13, R N 350  | D. Heim<br>K. Stapf                                     |
| 010 | Geologisches Oberseminar (B)<br>1-std., Do 11–12, Hs N 6  | Lehrkörper der<br>Geologie                              |
| 011 | Geologische Kartierung bzw. stratigraphische Geländeaufnahme<br>(B)<br>(zur Diplomarbeit n. V.)   | Lehrkörper der<br>Geol./Paläontologie                   |
| 012 | Einführung in die Angewandte Geologie, mit Übungen (B)<br>2-std., Do 8–10, R N 137  | M. Fürst  |
| 013 | Photogeologie I, mit Übungen (B)<br>3-std., Di 13–16, R N 137   | M. Fürst  |

014	Geodynamik mit Übungen (B/Wahlmöglichkeit Allgemeine Geologie) 2-std., Mi 12–13, Do 12–13, R N 33	A. Kröner V. Lorenz
015	Sedimentpetrographische Übungen (B/Wahlmöglichkeit Allgemeine Geologie) 3-std., Mo 11–14, R N 137	D. Heim
016	Röntgenographische Phasenanalyse von Gesteinen und Mineralien (C) 2-std., Z. u. O. n. b. A.	G. Dreyer
017	Einführung in die Quartärgeologie (B/Wahlmöglichkeit Bodenkunde) 2-std., Mi, Do 13–14, R N 137	D. Heim
018	Einführung in die Geologie Südamerikas (B/Wahlmöglichkeit Regionale und Histor. Geologie) 1-std., Z. u. O. n. b. A.	K. Schwab
019	Seminar Einführung in Geochemische Explorationsmethoden (B/Wahlmöglichkeit Angewandte Geologie) 1-std., Mo 14–15, RN 357	G. Dreyer
020	Mikrosondenanalyse und Anschliffuntersuchung von Erzmineralen (C) 1-std., Z. u. O. n. b. A.	G. Dreyer
021	Geowissenschaftlicher Literaturkurs (C) 1-std., 14-tägl., n. b. A.	K. Stapf
022	Geophysik I (B/Wahlmöglichkeit Geophysik), mit Übungen 2-std., 14-tägl., Fr 10–14, R N 137	H. Edelmann
023	Planetologie II (C) 2-std., Mo 8–10, R N 137	L. Schultz
024	Einführung in die Bodenkunde (B) 3-std., Di 13–16, Hs N 6	W. Stöhr
025	Boden- und Felsmechanik (B/Wahlmöglichkeit Angewandte Geologie) 2-std., Fr 8–10, R N 137	E. Krauter
026	Geowissenschaftliches Kolloquium (A, B) 2-std., Mi 17–19, Hs N 6 o. R N 137	Lehrkörper des Institutes für Geowissenschaften
027	Anleitung zu wissenschaftlichen Arbeiten ganztägig im Institut	Lehrkörper der Geologie
028	Exkursionen (A, B) n. b. A.	Lehrkörper der Geologie

### PALÄONTOLOGIE UND HISTORISCHE GEOLOGIE

101	Einführung in die Erdgeschichte (A) 1-std., Di 11–12, Hs N 6	D. E. Berg
102	Einführung in die Grundlagen der Allgemeinen Geologie und Erdgeschichte (für Geographen) 3-std., Mi 10–12, Hs N 3, Do 10–11, Hs N 2	D. E. Berg G. Dreyer
103	Paläontologie I, mit Übungen (A) 6-std., Mi, Do 10–13, R N 137	J. Boy
104	Paläontologie II, mit Übungen (B) 5-std., Di 10–13, Do 14–16, R N 137	N. N.

105	Mikropaläontologie I, mit Übungen (B, Wahlfach Paläontologie) 3-std., Mo 13–16, R N 37	V. Sonne W. Weiler
106	Phylogenetik (B, Wahlfach Paläontologie) 1-std., Mo 10–11, R N 137	D. E. Berg
107	Einführung in die Paläobotanik (B, Wahlfach Paläontologie) 2-std., Di 16–18, R N 37	F. Schaarschmidt
108	Tertiärbecken Europas (B, Wahlmöglichkeit in Histor. Geol.) 2-std., Di 8–10, R N 37	Fr. O. Neuffer
109	Geschichte der Tierwelt (für Biologen) 3-std., Do 14–17, Hs N 6	K. Rothausen
110	Paläontologisches Großpraktikum (für Biologen) ganztägig, R N 34	D. E. Berg J. Boy Fr. O. Neuffer K. Rothausen N. N.
111	Geowissenschaftliches Proseminar (A) 1-std., a) Do 16–17, R N 33 b) Do 17–18, R N 33	D. E. Berg A. Kröner V. Lorenz H. Waldeck
112	Geologische Kartierung, bzw. Stratigraphische Geländeaufnahme (B) n. V.	D. E. Berg J. Boy K. Rothausen N. N.
113	Paläontologisch-Stratigraphisches Oberseminar (B) 1-std., 14-tägl., Di 14–16, R N 33	D. E. Berg
114	Exkursionen (A, B) n. b. A.	D. E. Berg J. Boy Fr. O. Neuffer S. Oppermann K. Rothausen N. N.
115	Anleitung zu wissenschaftlichen Arbeiten (B) ganztägig	D. E. Berg J. Boy Fr. O. Neuffer K. Rothausen N. N.
116	Geowissenschaftliches Kolloquium (A, B) Mi 17–19, R N 137 od. Hs N 6	Lehrkörper des Inst. für Geowissenschaften

**MINERALOGIE und PETROGRAPHIE (einschl. EDELSTEINFORSCHUNG)**

201	Mineralogie I (A) 2-std., Di, Fr 8–9, Hs N 6	H. v. Platen
202	Übungen zur Allgemeinen Geologie I und Mineralogie I (A), 3-std., in Parallelkursen a) Di 10.30–13.15, R N 33 b) Fr 10.30–13.15, R N 33	K. Stapf G. Dreyer H. v. Platen
203	Einführung in die Kristallographie und Kristallchemie (A) 3-std., Mo, Mi, Do 8–9, Hs N 6	E. Tillmanns
204	Übungen zur Kristallographie und Kristallchemie (A) 2-std., Mo 10–12, R N 350	H. D. Werner W. Hofmeister

- |     |   |  |
|-----|---|--|
| 205 | Spezielle Mineralogie mit Übungen (A)<br>(ersetzt Übungen zur Bestimmung von Mineralen)<br>2-std., Fr 9–11, R N 350   | H. Waldeck   |
| 206 | Angewandte Mineralogie I (Glas und Keramik) (B)<br>2-std., Mo 8–10, R N 350   | W. Dosch   |
| 207 | Lagerstättenkunde I (Spezielle Lagerstättenkunde) (B)<br>3-std., Mo 13–15, Do 13–14, R N 350  | A. Helke   |
| 208 | Erzmikroskopie (Übungen zur speziellen Lagerstättenkunde) (B)<br>2-std., Fr 14–16, R N 350  | A. Helke<br>I. Keesmann  |
| 209 | Petrologie der Magmatite (B)<br>2-std., Do 8–10, R N 350  | I. Keesmann  |
| 210 | Übungen zur Petrologie der Magmatite (B)<br>2-std., Z. u. O. n. V.  | I. Keesmann  |
| 211 | Mikroskopie der gesteinsbildenden Minerale mit Übungen (B)<br>(ersetzt teilweise Systematische Petrographie und Mikroskopie<br>der Gesteine)<br>3-std., 2 Parallelveranstaltungen<br>a) Di 14–17, R N 350<br>b) Do 14–17, R N 350 | I. Keesmann<br>J. Kruhl<br>H. Waldeck  |
| 212 | Kristallphysik (B)<br>2-std., Mo 10–12, R N 357   | J. Pense   |
| 213 | Kristallchemie (B)<br>2-std., Do 11–13, R N 350   | J. Pense   |
| 214 | Elektronenmikroskopisches Praktikum (B)<br>2-std., Z. u. O. n. V.   | J. Pense   |
| 215 | Übungen zur experimentellen Mineralogie (B)<br>6-std., Z. u. O. n. V.   | H. D. Werner<br>W. Dosch<br>I. Keesmann<br>H. v. Platen<br>H. J. Tobschall<br>J. Pense |
| 216 | Röntgenkristallographie II (B)<br>1-std., Di 10–11, R N 350   | E. Tillmanns   |
| 217 | Übungen zur Röntgenkristallographie II (B)<br>2-std., Di 11–13, R N 350   | E. Tillmanns<br>M. Dräger<br>W. Hofmeister   |
| 218 | Übungen zur Kristallstrukturanalyse (B)<br>2-std., Z. u. O. n. V.   | E. Tillmanns<br>M. Dräger  |
| 219 | Seminar Methoden und Ergebnisse der Kristallstrukturanalyse<br>(B)<br>1-std., Z. u. O. n. V.  | E. Tillmanns<br>M. Dräger  |
| 220 | Einführung in die Geochemie (B)<br>2-std., Di 8–9, Do 10–11, R N 350  | H. J. Tobschall  |
| 221 | Zur Geochemie natürlicher und anthropogen belasteter<br>Ökosysteme (B)<br>1-std., Fr 9–10, R N 357  | H. J. Tobschall  |
| 222 | Seminar Geochemische Analytik (B)<br>1-std., Do 18–19, R N 357  | H. J. Tobschall  |
| 223 | Einführung in die Chemie der Ozeane (C)<br>1-std., Fr 10–11, R N 357  | H. J. Tobschall  |

- |     |   |   |
|-----|---|---|
| 224 | Mineralogisches Oberseminar (B)<br>1-std., Z. u. O. n. V.   | Lehrkörper<br>der Mineralogie                             |
| 225 | Exkursionen<br>n. b. A.   | Lehrkörper und<br>wiss. Mitarbeiter<br>des Geowiss. Inst. |
| 226 | Geowissenschaftliches Kolloquium (A, B)<br>2-std., Mi 17–19, Hs N 6 o. R N 137  | Lehrkörper des<br>Inst. für Geowiss.                      |
| 227 | Anleitung zu wissenschaftlichen Arbeiten<br>halb- und ganztägig   | Lehrkörper der<br>Mineralogie                             |
| 228 | Geowissenschaftliches Proseminar (A)<br>1-std., 2 Parallelveranstaltungen<br>a) Do 16–17, R N 33<br>b) Do 17–18, R N 33 | A. Kröner<br>V. Lorenz<br>H. Waldeck<br>D. Berg           |

**GEOGRAPHIE**

**Einführungsveranstaltung für Studienanfänger:**

**Montag, 9. Oktober 1978, 16–18, Hs N 1**

V. Heidt  
O. Kandler  
D. Uthoff

**Vorlesungen**

- |     |   |                                     |
|-----|---|-------------------------------------|
| 301 | Einführung in die Physische Geographie I (Klimatologie)<br>2-std., Mo, Mi 11–12, Hs N 2   | M. Domrös                           |
| 302 | Einführung in die Kulturgeographie I (Siedlungsgeographie)<br>2-std., Mi 12–13, Fr 11–12, Hs N 6  | H. Hildebrandt                      |
| 303 | Geoökologie I<br>1-std., Di 10–11, Hs N 6   | M. Domrös<br>V. Heidt<br>M. Krieter |
| 304 | Übung zur Vorlesung Geoökologie I<br>2-std., Di 16–18, Hs N 6   | M. Domrös<br>V. Heidt<br>M. Krieter |
| 305 | Vulkangebiete<br>2-std., Do, Fr 11–12, Hs N 2   | G. Abele                            |
| 306 | Bevölkerungsgeographie<br>2-std., Mi 9–10, Hs N 3,<br>Fr 9–10, Hs N 2   | H. Eggers                           |
| 307 | Agrargeographie der Tropen<br>2-std., Mo, Mi 10–11, Hs N 2  | E. Gormsen                          |
| 308 | Skandinavien<br>2-std., Do, Fr 12–13, Hs N 1  | W. Klaer                            |
| 309 | Bevölkerungswachstum und Nahrungsspielraum<br>2-std., Di, Mi 12–13, Hs N 2  | D. Uthoff                           |
| 310 | Zur Landeskunde von Mittel- und Ostdeutschland<br>2-std., Mo, Di 9–10, Hs N 6   | H. Brüning                          |
| 311 | Einführung in die Grundlagen der Allgemeinen Geologie und<br>Erdgeschichte (für Geographen)<br>3-std., Mi 10–12, Hs N 3, Do 10–11, Hs N 2 | D. E. Berg<br>G. Dreyer             |

Vorlesung zur Bodenkunde siehe GEOLOGIE

**Einführungsübungen**

- 316 Einführung in die Geographie I  
4-std., in Parallelkursen, darin Einführung in die Physische Geographie I  
2-std.,  
Kurs A: Mo 15–17, N R 350 M. Krieter  
Kurs B: Fr 8–10, N R 33 J. Preuß  
Kurs C: Mi 8–10, N R 33 J. Preuß  
Kurs D: Mo 12–14, N R 33 N. N.  
Kurs E: Fr 14–16, N R 33 N. N.
- 317 Einführung in die Kulturgeographie I  
2-std.,  
Kurs A: Do 16–18, Hs N 6 H. Krenn  
Kurs B: Mo 8.30–10, N R 33 I. Eberle  
Kurs C: Mo 13–15, Hs N 6 H. Schürmann  
Kurs D: Mi 9.30–11, N R 33 R. Kreth  
Kurs E: Di 17–19, NR 239 H. Eggers
- 318 Einführung in topographische Karte und Luftbild  
2-std., in Parallelkursen  
Kurs A: Do 12–14, N R 239 R. Ambos  
Kurs B: Do 10–12, N R 33 V. Heidt  
Kurs C: Di 13.30–15, N R 239 H. Lücke
- 319 Einführung in thematische Karte und statistische Darstellungsmethoden  
2-std., in Parallelkursen  
Kurs A: Do 14.30–16, N R 33 E. Gormsen  
Kurs B: Do 11–13, N R 239 H. Lücke

**Seminare: Wissenschaftstheoretische und methodologische Grundprobleme der Geographie (mit thematischem Schwerpunkt)**

- 320 Sozialgeographie H. J. Büchner  
2-std., Do 12–14, N 6
- 321 Methoden und Grundbegriffe der Raumplanung I. Eberle  
2-std., Mo 14–16, N R 33
- 322 Stoffanalyse unterrichtsrelevanter Themen der physischen und angewandten Geographie für Sekundarstufe I V. Heidt  
2-std., Do 16–18, N R 239
- 323 Grundzüge der Geomorphologie von Mitteleuropa W. Klaer  
2-std., Fr 10–12, N R 239
- 324 Industriegeographie H. O. Waldt  
2-std., Mo 11–13, N R 239

**Praktika für Anfänger**

- 331 Fallbeispiele für die Vorbereitung und Durchführung geographischer Veranstaltungen durch die Teilnehmer (z. B. Exkursionen, Geländearbeiten, Seminare) R. Ambos  
2-std., Mi 9–11, N R 239
- 332 Stadtgeographisches Praktikum für Anfänger H. J. Büchner  
Ausgewählte Probleme der Stadtteilerneuerung am Beispiel der Mainzer Neustadt (Vergleichende Analyse verschiedener Baublöcke)  
2-std., Z. u. O. n. V.
- 333 Entwicklungsfragen strukturschwacher Grenzgebiete H. Krenn  
2-std., Z. u. O. n. V.

**Praktika für Fortgeschrittene**

- 336 Klimatologisches Geländepraktikum  
4-std., Z. u. O. n. V. O. Kandler
- 337 Geomorphologisch-pedologische Laborarbeitsmethoden  
Teil II,  
4-std., Di 15–19, N R 243 N. Maqsud
- 338 Fremdenverkehrsgeographisches Geländepraktikum im Harz  
4-std., Z. u. O. n. V. D. Uthoff

**Seminare und Übungen für Fortgeschrittene**

- 341 Einführung in die Statistik und Computerkurs  
4-std., Do 16–18, N R 137,  
Fr 13–15, N R 239 W. Peters
- 342 Karteninterpretationsübung  
2-std., Do 8–10, N R 33 G. Abele
- 343 Karteninterpretationsübung  
2-std., Mi 8–10, R 137 H. Hildebrandt
- 344 Karteninterpretationsübung  
2-std., Di 8.30–10, N R 33 N. Maqsud
- 345 Luftbildinterpretation für Anfänger (letzte Wdh.)  
2-std., Mo 10–12, N R 33 H. Lücke
- Luftbildinterpretation (für Lehramtskandidaten und  
Diplomanden)  
2-std., Di 11–13, N R 239 H. Lücke
- 346 Thematische Kartographie (bes. für Diplomanden)  
2-std., Do 8–10, N R 239 M. Domrös
- 347 Auswertung und Interpretation der bodenkundlich-sedimento-  
logischen Laboranalysdaten für Staatsexamenskandidaten und  
Doktoranden  
3-std., 14-tägl., Z. n. V., N R 243 N. Maqsud

**Hauptseminare**

- 351 Südamerika  
2-std., Fr 8–10, N R 239 G. Abele
- 352 Länderkunde China  
2-std., Do 14–16, N R 239 M. Domrös
- 353 Spanien  
2-std., Mo 14.30–16, N R 239 E. Gormsen
- 354 Themen zur physischen Geographie von Mitteleuropa  
2-std., Di 9–11, N R 239 O. Kandler
- 355 Das westliche Mittelmeergebiet unter besonderer Berücksichti-  
gung von Mittelitalien, Sardinien, Korsika  
2-std., Do 10–12, N R 239 W. Klaer
- 356 Zur regionalen Geographie Österreichs und Ungarns  
2-std., Fr 9–11, Hs N 6 H. Krenn
- 357 Der regionale Vergleich als Erkenntnis- und Darstellungs-  
mittel in der Siedlungs- und Wirtschaftsgeographie  
2-std., Di 15–17, N R 239 D. Uthoff

**Exkursionen**

361 Kleine geographische Exkursionen  
n. b. A.

Lehrkörper des  
Geogr. Institutes

**Sonstige Veranstaltungen**

366 Umweltgeographisches Kolloquium  
n. b. A.

M. Domrös  
V. Heidt

M. Krieter  
W. Peters

367 Doktoranden-Kolloquium  
14-tägl., Z. u. O. n. V.

368 Geographisches Kolloquium  
Do 18–20, n. b. A., Hs N 6 o. R N 33

Lehrkörper des  
Geogr. Institutes

Anleitung zu wissenschaftlichen Arbeiten  
halb- und ganztägig

Lehrkörper des  
Geogr. Institutes

**Sprachliche Beratung für ausländische Studierende**

Ausländischen Studierenden aller Fachbereiche wird eine Beratung und Betreuung bei sprachlichen Problemen geboten, soweit sie mit dem Studium zusammenhängen, zum Beispiel bei der Abfassung von Referaten, Seminar- und Examensarbeiten.

Nehmen Sie Kontakt auf mit

Herrn Karl-Heinz BRÜCHER  
Sprachlehranlage (Philosophicum), Welderweg 18, Zimmer 126  
(1. Stock), Tel. 39-26 48  
Sprechzeiten: Mo 13–14, Mi 15–16 Uhr



## 23. Fachbereich Angewandte Sprachwissenschaft

**Anschrift:** An der Hochschule 2, 6728 Germersheim

**Dekan:** Prof. Dr. H. W. Drescher, Sprechzeiten: Do 10–11, Zi. 7 (Hauptgebäude),  
Tel. (0 63 47) 10 91, App. 81

**Dekanat:** H. Grehl, H. Boltz, Zi. 5 (Hauptgebäude),

**Verwaltung:** O. Kloos, Zi. 10 (Hauptgebäude)

### Informationen für Studierende

#### STUDIENFÄCHER UND -ABSCHLUSSMÖGLICHKEITEN

8-Semester-Studiengang für Diplom-Übersetzer und Diplom-Dolmetscher mit folgenden Sprachen in Haupt- und Nebenfach: Englisch, Französisch, Italienisch, Spanisch und Russisch;  
nur im Hauptfach: Deutsch als Fremdsprache  
nur im Nebenfach: Niederländisch;  
nur Diplom-Übersetzer: Arabisch, Portugiesisch (Haupt- und Nebenfach) und Polnisch (nur Nebenfach).  
6-Semester-Kurzstudium für Akad. gepr. Übersetzer: in allen Hauptfachsprachen.

#### ZENTRALBIBLIOTHEK DES FACHBEREICHS

(Hauptgebäude, 1. OG)

Leiter: Dipl.-Bibl. J. Hohaus, Zi. 66

Öffnungszeiten:

Lesesaal – Zi. 65 –: Mo–Fr 8–20 Uhr, Sa 9–14 Uhr

Orts- – Zi. 64 – und

Fernleihe – Zi. 68 –: Mo–Do 10–12 Uhr, 13–16 Uhr, Fr 10–12 Uhr

Öffnungszeiten während der vorlesungsfreien Zeit werden durch Aushang bekanntgegeben.

#### STUDIENBERATUNG

Mo, Do 9–10, Zi. 216c neues Hs-Gebäude

Berater: Wiss. Ang. G. Ed. Potonnier

#### STUDIENPLAN

Studienplan für die Studiengänge für Diplom-Übersetzer, Diplom-Dolmetscher und akademisch geprüfte Übersetzer am Fachbereich Angewandte Sprachwissenschaft der Johannes Gutenberg-Universität Mainz in Germersheim vom 20. 6. 1977 (Amtsbl. S. 450)

#### PRÜFUNGSORDNUNGEN

**Prüfungsordnung:** „Ordnung für die Diplomprüfung der Übersetzer und Dolmetscher am Fachbereich Angewandte Sprachwissenschaft der Johannes-Gutenberg-Universität Mainz in Germersheim“ vom 20. 5. 1977, veröffentlicht im Staatsanzeiger für Rheinland-Pfalz, S. 462, erhältlich im Fachbereich Angewandte Sprachwissenschaft in Germersheim und „Ordnung für die Prüfung zur Erlangung des Grades eines Akademisch geprüften Übersetzers am Fachbereich Angewandte Sprachwissenschaft der Johannes Gutenberg-Universität Mainz in Germersheim“ vom 20. 5. 1977, Staatsanzeiger für Rheinland-Pfalz, S. 468, Schutzgebühr: 2,50 DM

#### Prüfungsausschuß

Leiter des Prüfungsausschusses: Prof. Dr. H. W. Drescher, Mitglieder: Prof. Dr. Dr. G. Mayer, Prof. Dr. P. Schunck, Dr. M. Betz, Dr. K. Lange, Dr. R. Mikus, Dr. K. Popp

Beauftragter des Kultusministeriums (alte Prüfungsordnung): Min.-Rat a. D. M. Schröder  
 Geschäftsführender Leiter des Prüfungsamtes: Dr. Klaus-Jürgen Popp  
 Geschäftsstelle: V. Großhans, Hauptgebäude des FAS, Zi. 21, Sprechzeiten: Do 11–12

### **EINFÜHRUNGSVERANSTALTUNGEN**

In der Zeit vom 9. – 13. Oktober 1978; eine Übersicht mit den Zeiten und Räumlichkeiten wird den zugelassenen Bewerbern mit dem Zulassungsbescheid übersandt.

### **ALLGEMEINER STUDENTEN-AUSSCHUSS**

Hauptgebäude, Zi. 40  
 Sprechzeiten: Mo–Fr 12–13, im übrigen siehe AStA-Brett

### **Abteilung Bürowirtschaftslehre**

Leitung: Dr. H. J. Bäse, Hauptgebäude, Zi. 11

Wiss. Mitarbeiter: H. Sattel

### **Personalrat:**

Vors.: Wiss. Ang. Denise Stehl, IRSK

### **Didaktisch-technische Einrichtungen:**

Leiter: Techn. Ang. Heinrich Rheinfrank, neues Hs-Gebäude, Zi. 3

## **Wissenschaftliche Einrichtungen**

Integrierte wissenschaftliche Einrichtungen mit eigener Leitung, ohne eigene Verwaltung.

### **Institut für Allgemeine Sprach- und Kulturwissenschaften (ASPK)**

Leitung: Prof. Dr. H. Göhring, Geschäftszimmer: Zeising, Zi. 55a, Tel. 10 91/1 79

Professoren: Dr. H. Vermeer, Dr. A. Sachse

Ass.-Prof: Dr. K. P. Lange

### **Germanistisches Institut (GI)**

Leitung: Prof. Dr. Dr. G. Mayer, Geschäftszimmer: R. Sölter, Zi. 14, Tel. 10 91/15

Wiss. Mitarbeiter: Dr. J. Althaus, Dr. M. Atanasov, J. Brestyensky, Dr. R. Kohlmayer, Prof. Dr. H. J. Kornrumpf, Dr. M.-C. Lichtenthal, E. Ruffer, R. Rump, K. v. Schilling, J. Westenfelder

### **Institut für Anglistik und Amerikanistik (IAA)**

Leitung: Prof. Dr. H. W. Drescher, Geschäftszimmer: H. Feth, Zi. 106, Tel. 10 91/93,  
 Prof. Dr. G. H. Blanke

Priv.-Dozent: Prof. Dr. K. H. Stoll

Wiss. Mitarbeiter: J. Bunjes, W. E. Bunjes, Dr. B. Friedl, Dr. H. König, P. Kußmaul, Dr. R. Mikus, P. Monks, H. Mürlebach, Dr. A. Persijn, Dr. K. J. Popp, I. Rauscher, Dr. R. Renzing, S. Scheffzek, G. Stahl, N. Timewell

Arbeitsstelle zeitgenössische Literatur Großbritanniens: Prof. Dr. H. W. Drescher,  
 Dipl.-Übers. Hermann Völkel

**Institut für Romanische Sprachen und Kulturen (IRSK)**

Leitung: Prof. Dr. P. Schunck, Geschäftszimmer: M. Kessler/Kuhn, Zi. 128, Tel. 10 91/96,  
Prof. Dr. D. Briesemeister, Geschäftszimmer: R. Volz, Zi. 204, Tel. 10 91/98

Priv.-Dozent: Prof. Dr. K. Pörtl

Wiss. Mitarbeiter: J. M. Banzo Saenz de Miera, M. Betz, Dr. D. v. Bubnoff, R. Charrière,  
H. Claros Salinas, H. Elsebach, Dr. G. Gilmozzi, Dr. K. Illig, H. Klein, Dr. S. Kupsch-  
Losereit, Dr. J. L. Mijares, J. Picard, Dr. A. Pohle, G. Potonnier, Dr. J. Rathje, J. Römer,  
Dr. H. Rück, A. Santos, H. J. Schaeffer, S. Schättle-Hug, J. Stähle, D. Stehl, G. Weis

**Institut für Slavische Sprache und Kultur (ISSK)**

Leitung: Prof. Dr. R. Rößler, Geschäftszimmer: D. Meiborg, Zi. 225, Tel. 10 91/1 75

Wiss. Mitarbeiter: Krystyna Ellermeier, P. Ellermeier, St. Heimerl, M. Kober, G. Kobro,  
Dr. S. Mawrizki, P. Ruppert

**Institut für Arabische Sprache und Kultur (IASK)**

Leitung: Prof. Dr. H. R. Singer, Geschäftszimmer: O. Börkel, Zi. 218, Tel. 10 91/90

Prof. Dr. M. Forstner

Wiss. Mitarbeiter: Dr. L. Kropfitsch, S. M. Rizk

**Forschungs- und Informationszentrum für didaktische Fragen (FID)**

Leitungskollegium: Die Professoren Dr. H. W. Drescher, Dr. Dr. G. Mayer, Dr. P. Schunck,  
Dr. H. J. Vermeer sowie die drei Fachgruppenleiter

Geschäftsführung: H. Mürlebach

**Fachgruppe Dolmetschen**

Leiter: H. Mürlebach

**Fachgruppe Gemeinspr. Übersetzen**

Leiter: N. N.

**Fachgruppe Fachspr. Übersetzen**

Leiter: W. Bunjes

**Personalteil****PROFESSOREN****a) Hauptamtliche Professoren**

BLANKE, Gustav H., Dr. phil., Anglistik-Amerikanistik  
Mozartstraße 10, 6728 Germersheim, Tel. 13 58

BRIESEMEISTER, Dietrich, Dr. phil., Romanistik  
Lilienstraße 6, 6729 Kuhardt, Tel. 28 84

BRUMMER, Rudolf, Dr. phil., Romanistik, emeritiert  
Kemptener Straße 23, 8 München 71, Tel. 75 06 23

DRESCHER, Horst W., Dr. phil., Anglistik  
Kurt-Schumacher-Ring 6, 6729 Bellheim, Tel. 89 31

FORSTNER, Martin, Dr. phil., Islamische Philologie und Islamkunde  
Bahnhofstraße 4, 6728 Germersheim  
Sigmund-Freud-Straße 107, 6 Frankfurt 50

- GÖHRING, Heinz, Dr. phil., Dipl.-Dolm., Soziologie, insbesondere Sprachsoziologie  
Obermühle, Wolfsbrunnensteige 13, 69 Heidelberg-Schlierbach, Tel. 2 61 93
- JAEGER, Paul Lothar, Dr. phil., Anglistik, emeritiert  
Emmastraße 21, 5 Köln-Sülz, Tel. 41 84 79
- JENSEN, Harro, Dr. phil., Anglistik, emeritiert  
August-Keiler-Straße 34, 6728 Germersheim, Tel. 26 20
- JESCHKE, Hans, Dr. phil., Romanistik, emeritiert  
Glacisstraße 2, 6728 Germersheim, Tel. 25 30
- MAYER, Gerhart, Dr. phil., Dr. sc. rel., Germanistik  
Gabriel-Biel-Straße 8, 672 Speyer, Tel. 67 88
- RÖSSLER, Roman, Dr. phil., Slavistik  
Schloß Kupperwolf, 6731 Edesheim, Tel. 797
- SACHSE, Arno, Dr. phil., Philosophie, insbesondere Sprachphilosophie und Deutsche Geistes-  
geschichte  
Mozartstraße 9, 6728 Germersheim, Tel. 23 29
- SCHUNCK, Peter, Dr. phil., Romanistik  
Bodelschwinghstraße 1, 6724 Dudenhofen, Tel. 7 28 88
- SINGER, Hans-Rudolf, Dr. phil., Semitistik  
Bahnhofstraße 6, 6728 Germersheim, Tel. 12 14
- VERMEER, Hans Josef, Dr. phil., Dipl.-Dolmetscher, Allgemeine und Angewandte Sprach-  
wissenschaft  
Brechtelstraße 21A, 69 Heidelberg 1, Tel. 3 41 40

#### b) Habilitierte Bedienstete

- KORN RUMPF, Hans-Jürgen, Dr. phil., Wiss. Ang., Islamische Philologie und Islamkunde,  
Deutsch, Englisch für Türken, Englisch für Araber  
Paracelsusstraße 10, 7513 Stutensee 4
- PÖRTL, Klaus, Dr. phil., Privatdozent, Romanische Philologie m. bes. Berücksichtigung der  
Hispanistik  
Birkenallee 3, 6729 Kuhardt, Tel. 39 47  
Schäfflerstraße 8, 8011 Höhenkirchen, Tel. 12 13
- RÜCK, Heribert, Dr. phil., Akad. Oberrat, Romanische Philologie m. bes. Berücksichtigung der  
Didaktik des Französischen  
Am Birkfeld 19, 6301 Biebertal 6, Tel. (0 64 09) 4 07
- STOLL, Karl-Heinz, Dr. phil., Privatdozent, Englische Philologie m. bes. Berücksichtigung der  
Moderne  
Berliner Straße 10, 674 Landau, Tel. 47 05

#### ASSISTENZPROFESSOR

- LANGE, Klaus-Peter, Dr. phil., Allgemeine und Angewandte Sprachwissenschaft  
Westring 10a, 674 Landau, Tel. 8 16 68

#### WISSENSCHAFTLICHE MITARBEITER

- ALTHAUS, Johanna, Dr. phil., Akad. Rätin, Niederländisch  
Tournuser Platz 2, 6728 Germersheim,  
5501 Morscheid, Tel. (0 65 00) 80 33
- ANDERSSON, Bente, Wiss. Ang., Sonderkurs Dänisch  
Großherzog-Friedrich-Straße 39, 66 Saarbrücken 3

- ATANASOV, Margarete, Dr. phil., Akad. Direktor, Deutsch  
Waldstraße 18, 6728 Germersheim, Tel. 25 08
- BÄSE, Hans-Jürgen, Dr. phil., Akad. Direktor, Bürowirtschaftslehre, Deutsch, Serbokroatisch  
Blaulstraße 1, 6728 Germersheim, Tel. 12 25
- BANZO Y SAÉNZ DE MIERA, José Manuel, Licenciado en Derecho, Wiss. Ang., Spanisch  
Queichstraße 3, 6728 Germersheim
- BETZ, Manfred, Dr. phil., Akad. Rat, Spanisch  
Hubenweg 18A, 6729 Rülzheim, Tel. 87 01
- BRETYENSKY, Johann, M. A., Wiss. Ang., Deutsch  
Mundenheimer Straße 9, 67 Ludwigshafen
- VON BUBNOFF, Daria, Dr. jur., Wiss. Ang., Italienisch  
Nadlerstraße 13A, 6901 Nußloch, Tel. 1 29 96
- BUNJES, Jane Kennoway, M. A. (Hons. Edinburgh), Wiss. Ang., Englisch  
An der Lünette 3, 6728 Germersheim, Tel. 18 51
- BUNJES, Werner Ernst, Ak. gepr. Übersetzer und Auslandskorrespondent, Wiss. Ang., Englisch  
An der Lünette 3, 6728 Germersheim, Tel. 18 51
- CHARRIÈRE, Roland, Professeur agrégé d'allemand, Wiss. Ang., Französisch  
Paul-Egell-Straße 20, 672 Speyer, Tel. 7 13 33
- CLAROS SALINAS, Humberto, Licenciado en Filosofía y Letras, Bachiller en Ciencias,  
Sociales, Wiss. Ang., Spanisch  
Friedrich-Profit-Straße 10, 6728 Germersheim, Tel. 3 41 88
- ELLERMEIER, Krystyna, Dipl.-Übersetzerin, Wiss. Ang., Polnisch und Russisch  
August-Keiler-Straße 9, 6728 Germersheim, Tel. 23 02
- ELLERMEIER, Peter, Dipl.-Übersetzer, Wiss. Ang., Russisch  
August-Keiler-Straße 9, 6728 Germersheim, Tel. 23 02
- ELSEBACH, Helga, Dipl.-Übersetzerin, Wiss. Ang., Spanisch  
August-Keiler-Straße 31, 6728 Germersheim
- FRIEDL, Bettina, Dr. phil., Wiss. Ass., Englisch  
Angelweg 12, 69 Heidelberg, Tel. 4 95 13
- GILMOZZI, Giulio, Dottore in Lingue e Letterature straniere, Wiss. Ang., Italienisch  
Breiter Weg 19, 674 Landau, Tel. (0 63 41) 8 22 61
- HEIMERL, Stanislaus, Mag. jur., Wiss. Ang., Polnisch  
Stresemannstraße 12, 61 Darmstadt-Eberstadt, Tel. 5 49 88
- HÖNIG, Hans G., Dr. phil., Akad. Rat, Englisch  
Mozartstraße 11, 6728 Germersheim
- ILLIG, Karl, Dr. phil., Akad. Direktor, Spanisch  
In der Setz 15, 673 Neustadt-Hambach, Tel. 70 30
- KLEIN, Hermann, Dipl.-Dolmetscher, Ak. gepr. Übersetzer und Auslandskorrespondent,  
Wiss. Ang., Französisch  
Waldstraße 20, 6728 Germersheim 1, Tel. 27 56
- KOBER, Manfred, Akad. Oberrat, Russisch  
Am Anker 7, 6801 Neckarhausen, Tel. 27 02
- KOBRO, Georg, M. A., Wiss. Ang., Russisch  
August-Keiler-Straße 35, 6728 Germersheim
- KOHLMAYER, Reiner, Dr. phil., Wiss. Ang., Deutsch  
Bel Air 30, 67630 Lauterbourg, Tel. 94 83 84
- KORN RUMPF, Hans-Jürgen, Professor, Dr. phil. habil., Wiss. Ang., Deutsch, Englisch für Türken,  
Englisch für Araber  
Paracelsusstraße 10, 7513 Stutensee 4, Tel. (0 72 49) 69 92

- KROPFITSCH, Lorenz, Dr. phil., Dipl.-Dolmetscher, Wiss. Ang., Arabisch  
Breslauer Straße 1A, 6728 Germersheim, Tel. 31 51
- KUPSCH-LOSEREIT, Sigrid, Dr. phil., Akad. Rätin, Französisch  
Pfeifertälchen 41, 675 Kaiserslautern, Tel. (06 31) 7 45 03
- KUSSMAUL, Paul, Ph. D. (Bristol), Akad. Rat, Englisch  
Haydnstraße 10, 6729 Rülzheim, Tel. 84 38
- LICHTENTHAL, Maria-Carla, Dr. phil., Dipl.-Dolmetscherin, Ak. gepr. Übersetzerin,  
Akad. Oberrätin, Deutsch  
Am Waldrand 3, 69 Heidelberg, Tel. 38 16 85
- MAWRIZKI, Sergej, Dr. rer. pol., Ak. gepr. Übersetzer, Akad. Oberrat, Russisch  
Zum Steinbock 37, 692 Sinsheim, Tel. 1 20 68
- MIJARES, José Luis, Dr. jur., Wiss. Ang., Spanisch  
Im Hirtenstück 12, 6903 Neckargemünd
- MIKUS, Rudolf, Dr. rer. pol., Dipl.-Volkswirt, Dipl.-Übersetzer, Akad. Rat, Wirtschafts-  
wissenschaften, Englisch  
Berliner Straße 46, 6722 Lingenfeld, Tel. 21 75
- MONKS, Paul, M. A. (Glasgow), Wiss. Ang., Englisch  
Am Fronacker 19, 674 Landau-Mörzheim, Tel. 8 14 45
- MÜRLEBACH, Hanskarl, Dipl.-Dolmetscher, Ak. gepr. Übersetzer, Wiss. Ang., Englisch  
August-Keiler-Straße 35, 6728 Germersheim, Tel. 25 40
- PERSIJN, Alexander, Dr. phil., Dipl.-Dolmetscher, Auslandskorrespondent, Akad. Direktor,  
Englisch  
An Fronte Beckers 27, 6728 Germersheim  
Schubertstraße 12, 675 Kaiserslautern, Tel. 6 43 32
- PICARD, Jacques, Wiss. Ang., Französisch  
Hofenfelstraße 98, 666 Zweibrücken
- POHLE, Almut, Dr. phil., Ak. O. Rätin, Italienisch, Französisch  
Ludwigstraße 11, Postfach 425, 6728 Germersheim, Tel. 27 98
- POPP, Klaus-Jürgen, Dr. phil., M. A. (Arkansas), Akad. Oberrat, Englisch  
Am Meßplatz 10, 6728 Germersheim, Tel. 15 47
- POTONNIER, Georges, Ed., Wiss. Ang., Französisch  
Mozartstraße 30, 6728 Germersheim, Tel. 7 58
- RATHJE, Jürgen, Dr., Universität Straßburg, Akad. Oberrat, Französisch, Italienisch  
Friedenstraße 80, 753 Pforzheim, Tel. 2 30 46
- RAUSCHER, Ilse, Dipl.-Dolmetscherin, Ak. gepr. Übersetzerin, Wiss. Ang., Englisch  
Am Meßplatz 10, 6728 Germersheim, Tel. 26 00
- RENZING, Rüdiger, Dr. rer. pol., Dipl.-Dolmetscher, Dipl.-Handelslehrer,  
Ak. gepr. Übersetzer, Akad. Direktor, Englisch  
Tilsiter Straße 5, 6728 Germersheim, Tel. 22 30
- RIZK, Sayed Mohamed, B. A. (Alexandria/VAR), Wiss. Ang., Arabisch  
Kirchenplatz 17, 6728 Germersheim,
- RÖMER, Jutta Isabel, Dipl.-Übersetzerin, Wiss. Ang., Spanisch  
Triftbrunnenweg 7, 673 Neustadt 19, Tel. 8 09 71
- RÜCK, Heribert, Dr. phil. habil., Akad. Oberrat, Romanische Philologie m. bes. Berücksichti-  
gung der Didaktik des Französischen  
Am Birkfeld 19, 6301 Biebertal 6, Tel. (0 64 09) 4 07
- RÜFFER, Eberhard, Dipl.-Übersetzer, Wiss. Ang., Deutsch  
Jägerstraße 13, 6728 Germersheim

- RUMP, Riitta, Mag. Phil. (Universität Helsinki), Wiss. Ang., Deutsch und Englisch für Finnen  
Bahnhofstraße 4, 6728 Germersheim  
Birkenwaldstraße 139, 7 Stuttgart 1, Tel. 25 23 62
- RUPPERT, Peter, Dipl.-Übersetzer, Wiss. Ang., Russisch  
Berliner Straße 18, 6728 Germersheim, Tel. 32 48
- SANTOS, Antonio Inácio de Brito, Dipl.-Übersetzer, Wiss. Ang., Portugiesisch  
Bunsenstraße 22, 6902 Sandhausen b. Heidelberg, Tel. 42 42
- SATTEL, Herbert E., Dipl.-Handelslehrer, Akad. Oberrat, Bürowirtschaftslehre, Deutsch  
Ostpreußenstraße 33, 6701 Dannstadt 1, Tel. (0 62 31) 25 30
- SCHAEFFER, Hans-Joachim, M. A., Wiss. Ang., Portugiesisch  
Zeiskamer Straße 42, 6729 Bellheim, Tel. 17 42
- SCHÄTTLE-HUG, Siegrid, Dipl.-Übersetzerin, Wiss. Ang., Italienisch  
Rosselstraße 7, 62 Wiesbaden, Tel. 52 72 85
- SCHEFFZEK, Signe, Dipl.-Übersetzerin, Wiss. Ang., Englisch  
Glatzer Straße 12, 69 Heidelberg-Kirchheim, Tel. 7 22 58
- VON SCHILLING, Klaus, M. A., Wiss. Ang., Deutsch  
Scheffelstraße 35, 7516 Karlsbad 1, Tel. 86 85
- STÄHLE, Heinz Jürgen, Dipl.-Dolmetscher, Wiss. Ang., Französisch  
Heidengasse 3, 6723 Lustadt, Tel. 83 98
- STAHL, F. C. Greeley, B. A. (Haverford College), Dr., Univ. Sorbonne, Wiss. Ang., Englisch  
Horstschanze 18 bei Seebach, 674 Landau i. d. Pf.  
Am Klängenberg 12, 2 Hamburg 55, Tel. (0 40) 86 48 24
- STEHL, Denise, Dipl.-Übersetzerin, Wiss. Ang., Französisch  
Goerdelerstraße 5, 6729 Bellheim, Tel. 10 74
- TIMEWELL, Norman Vincent, Wiss. Ang., Englisch  
Hertlingstraße 11, 6728 Germersheim, Tel. 24 54
- VATER, Jytte, Sonderkurs Dänisch  
Gymnicher Straße 6, 5 Köln 41
- WEIS, Günther, Wiss. Ang., Französisch  
Schillerstraße 9, 6725 Römerberg 2, Tel. 7 34 51
- WESTENFELDER, Johannes, Wiss. Ang., Deutsch  
Josef-Probst-Straße 19, 6728 Germersheim

### GASTPROFESSOR

- ALLIEZ, Michel, Professeur agrégé de lettres, Französisch  
Theodor-Heuss-Straße 67, 6728 Germersheim, Tel. 25 86

### LEHRBEAUFTRAGTE

- BAUER, Rudolf Erich, Dr.-Ing., Englisch  
Zeppelinstraße 14, 6744 Kandel, Tel. 4 97
- BECKER, Wilfried, Dipl.-Dolmetscher, Notizentechnik  
Freiherr-vom-Stein-Straße 5, 6728 Germersheim, Tel. 15 80, Postfach 2 31
- FEIN, Hermann, Russisch  
Emmertgrundpassage 25, 69 Heidelberg
- FOGERON, Jean-Paul, Diplom-Übersetzer, Konferenz-Dolmetscher  
Posthiusstraße 4, 6728 Germersheim
- GILMOZZI, Jutta, Diplom-Übersetzerin, Italienisch  
Breiter Weg 19, 674 Landau

- GULDNER, Eeva-Maria, Diplom-Übersetzerin, Deutsch für Finnen  
Mombertplatz 25, 69 Heidelberg
- HÄHNEL, Klaus, fil. mag. (Stockholm), Dipl.-Übersetzer, Russisch  
August-Keiler-Straße 35, 6728 Germersheim
- HAUCK, Gisela, Stud.-Rätin, Diplom-Übersetzerin, Italienisch  
Schloßstraße 26, 678 Pirmasens
- HÖNIG, Silvia, B. A., M. A., Englisch  
Mozartstraße 11, 6728 Germersheim
- HOHAUS, Jürgen, Dipl.-Bibliothekar, Einführung in die Informations- u. Literaturbeschaffung  
Mörikestraße 4, 7514 Eggenstein-Leopoldshafen 1
- MEINERTZ, Joachim, Dr. phil., Französisch  
Am Bächenbuckel 23, 69 Heidelberg 1, Tel. 80 27 66
- MICHAELIS, Hans, Dipl.-Handelslehrer, Oberstudienrat, Deutsch  
Friedenstraße 13, 6728 Germersheim, Tel. 17 00
- MILOSEVIC, Giorgina, Dottore per l'insegnamento delle Lingue straniere, Italienisch  
Schnurgasse 36, 671 Frankenthal
- MISCH, Conrad, Sprecherziehung  
Guaitastraße 33a, 6 Frankfurt 60, Tel. 56 39 03
- NEFF, Jacquy, Diplom-Dolmetscher, Französisch  
An der Hochschule 2, 6728 Germersheim
- REINECKE, Walter, Dr. phil., Französisch  
Bahnhofstraße 6, 6728 Germersheim, Tel. 14 00
- SCHUMACHER, Helmut, Vertiefung muttersprachl. Kompetenz  
Liebfrauenstraße 9, 68 Mannheim 51
- SCHWEND, Joachim, Dipl.-Übersetzer, Englisch  
Zeppelinstraße 10a, 6728 Germersheim
- STEFFEN, Dagmar, Diplom-Übersetzerin, Englisch  
Blaulstraße 1, 6728 Germersheim
- VANDOORNE, Carlos, Dipl.-Übersetzer, Niederländisch  
Burghäldeweg 28, 692 Sinsheim
- WEGNER, Tilde, Staatl. geprüfte Fachlehrerin für Kurzschrift, Maschinenschreiben und  
Bürotechnik, Bürowirtschaftslehre  
Carl-Bosch-Ring 16c, 671 Frankenthal, Tel. 7816
- WESTENFELDER, Marie-Françoise, Diplom-Übersetzerin, Französisch  
Josef-Probst-Straße 19, 6728 Germersheim
- WISSING, Gerhard, Dr. iur., Reg.-Vizepräsident, Rechtswissenschaft  
Am Gewannenpfad 10, 6741 Burrweiler
- WOLFANGEL, Paul, Maschinelle Sprachverarbeitung  
Weinstraße-Süd 38, 6735 Maikammer
- WOOLLEY, Philip H., M. A. (Oxon), Staatl. gepr. Dolmetscher und Übersetzer, Englisch  
Graf-von-Sponeck-Straße 1, 6728 Germersheim, Tel. 13 48

#### **NICHTBEDIENTETER PROFESSOR**

- REISS, Katharina, Dr. phil., Dipl.-Dolm., Ak. gepr. Übersetzerin, Allgemeine und Angewandte  
Sprachwissenschaft  
Simon-Breu-Straße 11b, 87 Würzburg



## Lehrveranstaltungen

### ALLGEMEINE LEHRVERANSTALTUNGEN

001	Hilfsmittelkunde. Die Dokumentation des Übersetzers I 1-std., Di 19.05–19.50, Filmraum	H.-J. Bäse
002	Einführung in die Informations- und Literaturbeschaffung 1-std., n. V.	J. Hohaus
003	Lehrveranstaltungen zur Vertiefung der muttersprachlichen Kompetenz (deutsch) 2-std., Mo 16–18, Hs C	H. Schumacher
004	Maschinenschriftliche Übungen zum Ausbau der muttersprach- lichen Kompetenz und zur Gestaltung und Korrektur von Manuskripten (deutsch) 1-std., Mo 19.05–19.50, MS	H.-J. Bäse
005	Atem-, Stimm- und Lautbildungsübungen, 1.–3. Sem. 1-std., n. V.	C. Misch
006	Redeübungen für Dolmetscher, ab 4. Sem. 1-std., n. V.	C. Misch
007	Notizentechnik für Dolmetscher (Anfänger), 1. Sem. 1-std., Mo 9–10, Hs K	W. Becker
008	Notizentechnik für Dolmetscher (Fortgeschrittene), 2. Sem. 1-std., Mo 10–11, Hs K	W. Becker
009	Mehrsprachiges Konferenzdolmetschen 1-std., Fr 11–12.30, Dol. I, II, Aud. max.	J.-P. Fogeron G. Gilmozzi H. Mürlebach S. M. Rizk P. Ruppert J. Stähle G. Stahl P. H. Woolley

### ERGÄNZUNGSFÄCHER

#### A) WIRTSCHAFTSWISSENSCHAFTEN

##### Vorlesungen

021	Theorie der Außenwirtschaft, 1.–6. Sem. 1-std., Mi 8–9, Hs K	R. Mikus
022	Einführung in die allgemeine Betriebswirtschaftslehre, 1.–6. Sem. 1-std., Mi 9–10, Hs K	R. Mikus

##### Seminar

026	Ökonomische Theorie und wirtschaftspolitische Praxis, ab 5. Sem. 2-std., n. V.	R. Mikus
-----	--	----------

##### Kolloquien

031	Kolloquium zu Spezialfragen der Außenwirtschaftstheorie, für Kandidaten der Vorprüfung bzw. Ergänzungsfachprüfung 1-std., Do 10–11, R 15	R. Mikus
032	Diskussion von Arbeitsentwürfen (für Diplomanden) 1-std., Do 11–12, R 15	R. Mikus

**B) RECHTSWISSENSCHAFT****Vorlesung**

- 041 Bürgerliches Recht (zweiteilig) G. Wissing  
 3-std., Mi 17 s. t.–18.30, Hs D  
 Mi 18.30–19.15, Hs D

**Seminar**

- 046 Seminar zum Stoffgebiet der Vorlesung G. Wissing  
 1-std., 14-tägl., Fr 18.45–20.15, Hs D

**C) TECHNIK****Vorlesungen**

- 051 Energiewandlung, Kraftmaschinen, Arbeitsmaschinen II N. N.  
 2-std., Do 17–19, Hs K
- 052 Terminologie der Informatik und Informationsverarbeitung P. Wolfangel  
 2-std., Mi 13 s. t.–14.30, Hs 107
- 053 Physik und ihre Anwendung in der Technik, ab 2. Sem. R. Bauer  
 2-std., Mo 11 s. t.–12.30, Hs 107

**Seminar**

- 061 Seminar zum Stoffgebiet der Vorlesung: N. N.  
 Energiewandlung, Kraftmaschinen, Arbeitsmaschinen  
 1-std., Do 19–20, Hs K

**ALLGEMEINE UND ANGEWANDTE SPRACHWISSENSCHAFT****Interdisziplinäres Kolloquium**

- 071 Praktische und theoretische Probleme des Dolmetschens H. Göhring  
 2-std., 14-tägl., Mo, n. V. H. J. Vermeer  
 A. Sachse

**Vorlesung**

- 076 Eine Einführung in die Angewandte Sprachwissenschaft H. J. Vermeer  
 2-std., Di 10–12, Hs H

**Proseminare**

- 081 Ausgewählte Probleme zur Konfrontativen Linguistik H. J. Vermeer  
 2-std., Mo 14–16, Hs 58
- 082 Die Sprache der Werbung und ihre Übersetzbarkeit K. Reiß  
 2-std., Di 14–16, Hs K
- 083 Einführung in die maschinelle Sprachverarbeitung P. Wolfangel  
 2-std., Mi 15 s. t.–16.30, Hs 107

**Hauptseminar**

- 086 Phonem- und Graphemtheorien H. J. Vermeer  
 2-std., Mo 13–14, Di 12–13, Hs 58

**SOZIOLOGIE (SPRACH- UND KULTURSOZIOLOGIE)****Vorlesung**

- 091 Einführung in die Sprachsoziologie H. Göhring  
2-std., Fr 12 s. t.—13.30, Hs J

**Proseminar**

- 096 Interkulturelle Kommunikation aus sprachlicher und H. Göhring  
kulturanthropologischer Sicht  
2-std., Mo 12 s. t.—13.30, Hs 59

**Hauptseminar**

- 097 Sprachliche und gesellschaftliche Differenzierung H. Göhring  
2-std., Mo 14—15.45, Hs 59

**PHILOSOPHIE (SPRACH- UND KULTURPHILOSOPHIE UND -PSYCHOLOGIE)****Vorlesung**

- 101 Die Philosophie und ihre Disziplinen (Einführung) A. Sachse  
1-std., Do 10—11, Hs G

**Proseminar**

- 106 Hauptpositionen der „Ordinary Language Philosophy“ A. Sachse  
2-std., Mo 17—19, Hs E

**Hauptseminar**

- 111 Bedingungen und Vorgang des Verstehens A. Sachse  
(Hermeneutik und Interpretationstheorie)  
1-std., 14-tägl., Do 15.30—17, Hs 57

**Kolloquium**

- 116 Besprechung von Arbeitsentwürfen (für Diplomanden sowie A. Sachse  
künftige Kandidaten der Magisterprüfung und Promovenden)  
1-std., 14-tägl., Do 15.30—17, Hs 57

**PÄDAGOGIK (SPRACHDIDAKTIK)****Vorlesung**

- 121 Probleme systematischer Pädagogik, Teil II A. Sachse  
1-std., Do 11—12, Hs 58

**Übung**

- 126 Einführung in die Schulpraktika bzw. didaktische Auswertung H. E. Sattel  
von Schulpraktika mit Hospitationen  
3-std., Fr 8.30—10.45, Hs B

**GERMANISCHE SPRACHEN****DEUTSCH ALS HAUPTFACHSPRACHE****Vorlesungen**

- |     |   |                 |
|-----|---|-----------------|
| 131 | Drama und Gesellschaft im 20. Jahrhundert, ab 2. Sem.<br>2-std., Di 10–11, Do 16–17, Hs D                                   | G. Mayer        |
| 132 | Einführung in die Germanistische Sprachwissenschaft<br>ab 2. Sem.<br>1-std., Do 13–14, SR 18                                | R. Kohlmayer    |
| 133 | Institutionen der Bundesrepublik Deutschland:<br>Bundestag und Bundesrat, ab 2. Sem.<br>1-std., Di 9–10, Hs B               | H.-J. Bäse      |
| 134 | Die Wirtschaft der Bundesrepublik I<br>(Wirtschaftsstrukturen und -institutionen), ab 2. Sem.<br>2-std., Mo 14.30–16, SR 18 | H. Michaelis    |
| 135 | Der arabische und persische Wortschatz im Türkischen,<br>ab 1. Sem.<br>1-std., n. V.  | H.-J. Kornrumpf |

**Proseminare**

- |     |   |                 |
|-----|---|-----------------|
| 141 | Übungen zur Vorlesung (mit Klausur), ab 2. Sem.<br>1-std., 14-tägl., Fr 14 s. t.–15.30, SR 17 | R. Kohlmayer    |
| 142 | Sprachwissenschaftliche Pragmatik, ab 3. Sem.<br>2-std., Do 14.30–16, Hs 5                    | R. Kohlmayer    |
| 143 | Einführung in die Lyrikinterpretation, ab 2. Sem.<br>2-std., Do 11.30–13, SR 17               | K. v. Schilling |
| 144 | Einführung in die Dramenanalyse, ab 2. Sem.<br>2-std., Fr 15 s. t.–16.30, Hs H                | K. v. Schilling |
| 145 | Die Dramen des jungen Schiller, ab 3. Sem.<br>2-std., Fr 17 s. t.–18.30, SR 17                | K. v. Schilling |

**Seminare**

- |     |   |                   |
|-----|---|-------------------|
| 151 | Seminar für Kandidaten der Dipl.-Übersetzer-Prüfung,<br>Deutsch-Englisch, ab 5. Sem.<br>1-std., Do 10–11, SR 17             | E. Rüffer         |
| 152 | Seminar für Kandidaten der Dipl.-Übersetzer-Prüfung,<br>Deutsch-Französisch, ab 5. Sem.<br>2-std., Do 10 s. t.–11.30, SR 18 | M.-C. Lichtenthal |
| 153 | Seminar für Kandidaten der Dipl.-Übersetzer-Prüfung,<br>Deutsch-Finnisch, ab 5. Sem.<br>1-std., 14-tägl., Mi 16–17, SR 18   | R. Rump           |
| 154 | Seminar für Kandidaten der Dipl.-Übersetzer-Prüfung,<br>Deutsch-Türkisch, ab 5. Sem.<br>1-std., n. V.                       | H.-J. Kornrumpf   |

**Hauptseminare**

- |     |   |                         |
|-----|---|-------------------------|
| 156 | Wilhelm Raabes Romane und Erzählungen, ab 5. Sem.<br>2-std., Do 14 s. t.–15.30, SR 18           | G. Mayer                |
| 157 | Sprachkonventionen und Stereotypie in Gebrauchstexten,<br>ab 5. Sem.<br>2-std., Mo 10–12, SR 18 | G. Mayer<br>M. Atanasov |

**Kolloquien**

- |     |   |   |
|-----|---|---|
| 161 | Probleme der neueren deutschen Literatur, Examenkandidaten<br>1-std., 14-tägl., Do 17–19, SR 17 | G. Mayer  |
| 162 | Besprechung von Arbeitsentwürfen (für Diplomanden)<br>2-std., 14-tägl., n. V.                   | G. Mayer  |
| 163 | Besprechung von Arbeitsentwürfen (für Diplomanden)<br>2-std., Di, Do 16–17, Rm 19 (Altbau)      | M. Atanasov   |
| 164 | Probleme des Deutschen als Fremdsprache<br>1-std., 14-tägl., Do 17 s. t.–18.30, SR 17           | M. Atanasov<br>R. Kohlmayer<br>G. Mayer<br>E. Rüffer<br>R. Rump<br>K. v. Schilling<br>J. Westenfelder |

**Propädeutikum**

- |     |   |                |
|-----|---|----------------|
| 166 | Grundkurs<br>6-std., Mo 10 s. t.–11.30, 14–15, SR 17<br>Fr 11 s. t.–12.30, 15–16, SR 18 | J. Brestyensky |
|-----|---|----------------|

**Grundstudium (1.–4. Sem.)**

- |     |   |                              |
|-----|---|------------------------------|
| 171 | Deutsche Grammatik, 1. Sem.<br>4-std., Mo 9–10, SR 17, Di 10–11, SR 18<br>Di 17–18, SR 17, Do 9–10, Hs L                                | M. Atanasov                  |
| 172 | Lektüre leichter Texte mit grammatischer Analyse, 1. Sem.<br>1-std., Mi 9–10, SR 17   | J. Westenfelder              |
| 173 | Grammatisch-stilistische Übung II, ab 3. Sem.,<br>2-std., Mi 15 s. t.–16.30, Hs 58  | J. Brestyensky               |
| 174 | Rechtschreibübungen, 1. Sem.<br>1-std., n. V.   | J. Brestyensky               |
| 175 | Phonetik der deutschen Sprache (I), Lautbildung, 1. Sem.<br>1-std., in 2 Parallelkursen<br>Kurs A: Do 10–11, SL<br>Kurs B: Do 13–14, SL | C. Misch                     |
| 176 | Phonetik der deutschen Sprache (II), Intonation, ab 2. Sem.<br>1-std., Do 12–13, SL   | C. Misch                     |
| 177 | Schriftliche Arbeiten, 1.–2. Sem.<br>2-std., in 2 Parallelkursen<br>Kurs A: Do 14.30–16, Hs 8<br>Kurs B: Fr 15.30–17, SR 17             | E. Rüffer<br>J. Westenfelder |
| 178 | Schriftliche Arbeiten, 3.–4. Sem.<br>2-std., Mi 10–12, Hs 58  | E. Rüffer                    |
| 179 | Wortschatzübungen, ab 2. Sem.<br>1-std., Di 9–10, SR 17   | M. Atanasov                  |
| 180 | Redewendungen, ab 2. Sem.<br>1-std., Do 11–12, Hs L   | M. Atanasov                  |
| 181 | Übungen in Diskussion und freier Rede<br>1-std., n. V.  | J. Westenfelder              |
| 182 | Einführung in das wissenschaftliche Arbeiten, ab 2. Sem.<br>2-std., Do 14 s. t.–15.30, SR 17  | K. v. Schilling              |
| 183 | Sprachwissenschaftliche Textanalyse, ab 3. Sem.<br>1-std., 14-tägl., Fr 14 s. t.–15.30, SR 17   | R. Kohlmayer                 |

- |     |  |                   |
|-----|--|-------------------|
| 184 | Kontrastive Grammatik, Französisch-Deutsch, ab 2. Sem.<br>2-std., Fr 11 s. t.–12.30, SR 17 | J. Westenfelder   |
| 185 | Einführung in die Terminologie der Wirtschaft (I),<br>ab 3. Sem.<br>1-std., Mo 9–10, SR 18 | H. Sattel         |
| 186 | Einführung in die Terminologie des Rechts (II), ab 3. Sem.<br>1-std., Do 13–14, SR 17      | M.-C. Lichtenthal |
| 187 | Einführung in die Terminologie der Technik, ab 3. Sem.<br>1-std., Di 9–10, SR 18           | E. Ruffer         |

Übungen zur Vertiefung der grundsprachlichen Kompetenz:

- |     |  |                 |
|-----|--|-----------------|
| 188 | Arabisch (im Rahmen der D-A Übersetzungsübungen des<br>Grundstudiums)<br>1-std., n. V. | S. M. Rizk      |
| 189 | Englisch (im Rahmen des IAA)<br>2-std., n. V.  | P. Monks        |
| 190 | Finnisch<br>1-std., n. V.  | R. Rump         |
| 191 | Französisch<br>1-std., n. V.   | N. N.           |
| 192 | Italienisch (im Rahmen der Ital. Abtlg.)<br>1-std., n. V.                              | G. Gillmozzi    |
| 193 | Polnisch<br>2-std., Mi 10–12, Hs E   | S. Heimerl      |
| 194 | Russisch<br>2-std., Do 13–15, Hs 7   | G. Kobro        |
| 195 | Spanisch (im Rahmen der Span. Abtlg.)<br>2-std., Fr 10–12, Hs 206                      | H. Salinas      |
| 196 | Türkisch<br>1-std., n. V.  | H.-J. Kornrumpf |

Gemeinsprachliche Übersetzungsübungen:

- |     |   |                   |
|-----|---|-------------------|
| 201 | Deutsch-Französisch, 1.–2. Sem.<br>2-std., Fr 9.30–11, SR 18  | J. Brestyensky    |
| 202 | Französisch-Deutsch, 1.–2. Sem.<br>2-std., Mi 10–12, Hs 13    | J. Westenfelder   |
| 203 | Deutsch-Französisch, 3.–4. Sem.<br>1-std., n. V.              | D. Stehl          |
| 204 | Französisch-Deutsch, 3.–4. Sem.<br>2-std., Mi 13.30–15, Hs 17 | M.-C. Lichtenthal |
| 205 | Deutsch-Englisch<br>2-std., Mi 17–18, Fr 13–14, SR 17         | R. Kohlmayer      |
| 206 | Englisch-Deutsch<br>2-std. Mi 13–14, SR18, Do 16–17, SR 17    | E. Ruffer         |
| 207 | Deutsch-Finnisch, 1.–2. Sem.<br>2-std., Do 10–11.30, Hs E     | R. Rump           |
| 208 | Deutsch-Finnisch, 3.–4. Sem.<br>2-std., n. V.                 | E. Guldner        |
| 209 | Finnisch-Deutsch, 1.–2. Sem.<br>2-std., n. V.                 | E. Guldner        |

210	Finnisch-Deutsch, 3.–4. Sem. 2-std., Di 11–12.30,	SR 18	R. Rump
211	Spanisch-Deutsch 2-std., n. V.		J. Westenfelder
212	Deutsch-Türkisch 2-std., n. V.		H.-J. Kornrumpf
213	Türkisch-Deutsch 2-std., n. V.		H.-J. Kornrumpf
214	Arabisch-Deutsch 1-std., n. V.		L. Kropfisch
215	Deutsch-Arabisch 1-std., n. V.		S. M. Rizk

## Stegreifübersetzungen:

221	Deutsch-Französisch 1-std., n. V.		N. N.
222	Deutsch-Türkisch 1-std., n. V.		H.-J. Kornrumpf

**Hauptstudium Dipl.-Übersetzer (ab 5. Sem.)**

(Die für das 5. und 6. Sem. vorgesehenen Übersetzungsübungen sind auch für den Studiengang Akad. gepr. Übersetzer bestimmt.)

226	Sprachwissenschaftliche Textanalyse 2-std., Di 18–19, Hs 17, Do 10–11, Hs L		M. Atanasov
227	Übungen zur deutschen Geschichte von 1918–1945, ab 5. Sem. 2-std., Di 16–17, Do 9–10, SR 18		K. v. Schilling
228	Terminologische Übungen zur Vorlesung 1-std., Di 9–10, Hs B		H.-J. Bäse
229	Übung zur Vorlesung 1-std., n. V.		H. Michaelis

## Gemeinsprachliche Übersetzungsübungen:

230	Deutsch-Französisch, 5.–6. Sem. 2-std., n. V.		N. N.
231	Französisch-Deutsch, 5.–6. Sem. 2-std., Fr 13.30–15,	SR 18	J. Brestyensky
232	Deutsch-Französisch, 7.–8. Sem. 2-std., n. V.		N. N.
233	Französisch-Deutsch, 7.–8. Sem. 2-std., Fr 13–15,	Hs E	M.-C. Lichtenthal
234	Spanisch-Deutsch 2-std., Mo 12.30–14,	SR 17	J. Brestyensky
235	Englisch-Deutsch 2-std., Do 11 s. t.–12.30,	Hs G	R. Kohlmayer
236	Deutsch-Englisch 2-std., n. V.		N. N.
237	Deutsch-Finnisch 2-std., Mi 14 s. t.–15.30,	SR 18	R. Rump
238	Finnisch-Deutsch 2-std., Do 12.30–14,	Hs J	R. Rump

239	Deutsch-Türkisch 1-std., n. V.		H.-J. Kornrumpf
240	Türkisch-Deutsch 2-std., n. V.		H.-J. Kornrumpf
241	Arabisch-Deutsch, 5.—6. Sem. 1-std., n. V.		L. Kropfitch
242	Arabisch-Deutsch, 7.—8. Sem. 1-std., n. V.		L. Kropfitch
243	Deutsch-Arabisch, 5.—6. Sem. 1-std., n. V.		S. M. Rizk
244	Deutsch-Arabisch, 7.—8. Sem. 1-std., n. V.		S. M. Rizk

#### Übersetzungsübungen zur Fachsprache der Wirtschaft

246	Deutsch-Französisch 2-std., n. V.		N. N.
247	Französisch-Deutsch, 5.—6. Sem. 2-std., Di 11 s. t.—12.30,	SR 17	J. Westenfelder
248	Französisch-Deutsch, 7.—8. Sem. 2-std., Fr 14 s. t.—15.30,	Hs B	J. Westenfelder
249	Spanisch-Deutsch 2-std., Mi 11—13,	SR 17	J. Brestyensky
250	Englisch-Deutsch 2-std., Mi 15.30—17,	Hs G	R. Kohlmayer
251	Finnisch-Deutsch 2-std., Mi 10.30—12,	SR 18	R. Rump
252	Deutsch-Türkisch 1-std., n. V.		H.-J. Kornrumpf
253	Türkisch-Deutsch 1-std., n. V.		H.-J. Kornrumpf
254	Arabisch-Deutsch, 5.—6. Sem. 1-std., n. V.		L. Kropfitch
255	Deutsch-Arabisch, 5.—6. Sem. 1-std., n. V.		S. M. Rizk
256	Arabisch-Deutsch, 7.—8. Sem. 1-std., n. V.		L. Kropfitch
257	Deutsch-Arabisch, 7.—8. Sem. 1-std., n. V.		S. M. Rizk

#### Übersetzungsübungen zur Fachsprache des Rechts:

258	Deutsch-Französisch 2-std., Mi 15—17,	SR 17	M.-C. Lichtenthal
259	Französisch-Deutsch, 5.—6. Sem. 2-std., Fr 15.30—17,	Hs E	M.-C. Lichtenthal
260	Französisch-Deutsch, 7.—8. Sem. 2-std., Do 11.30—13,	SR 18	M.-C. Lichtenthal
261	Deutsch-Finnisch 1-std., Mi 12—13,	SR 18	R. Rump
262	Deutsch-Türkisch 1-std., n. V.		H.-J. Kornrumpf



263	Türkisch-Deutsch 1-std., n. V.		H.-J. Kornrumpf
Übersetzungsübungen zur Fachsprache der Technik:			
264	Spanisch-Deutsch 2-std., Mi 13.30–15,	SR 58	J. Brestyensky
265	Deutsch-Englisch 2-std., Mi 8.30–10,	SR 18	E. Ruffer
266	Englisch-Deutsch 2-std., Mi 14 s. t.–15.30,	Hs 13	E. Ruffer
267	Verhandlungsdolmetschen für Übersetzer (Französisch) 1-std., n. V.		M.-C. Lichtenthal N. N.
268	Schriftliche Berichte, Deutsch-Französisch (im Rahmen der Frz. Abtlg.), ab 5. Sem. 1-std., n. V.		M.-F. Westenfelder
269	Klausurenkurs, für alle Sem. 1-std., 14-tägl., Di 14–16,	SR 18	J. Westenfelder
270	Besprechung von Haus- und Klausurarbeiten, für alle Sem. 1-std., n. V.		H.-J. Kornrumpf

## NIEDERLÄNDISCH ALS NEBENFACHSPRACHE

### Vorlesung mit Proseminar

281	Nederlandse Taalkunde, ab 3. Sem. 1-std., Mi 12–13,	SR 19	J. Althaus
-----	--	-------	------------

### Grundstudium (1.–4. Sem.)

286	Grundkurs Stufe I, 1. Sem. 4-std., Di 13–15, Do 8.30–10,	SR 19	J. Althaus
287	Gemeinsprachliche Übersetzungsübungen Niederländisch-Deutsch, 3. Sem. 2-std., Mi 13–15,	SR 19	J. Althaus
288	Deutsch-Niederländisch, 3. Sem. 2-std., Do 13 s. t.–14.30,	SR 19	C. Vandoorne
289	Einführung in das Übersetzen fachsprachlicher Texte, Niederländisch-Deutsch, 3. Sem. 1-std., Mi 8–9,	SR 19	J. Althaus

### Hauptstudium Dipl.-Übersetzer (ab 5. Sem.)

291	Gemeinsprachliche Übersetzungsübungen Niederländisch-Deutsch 2-std., Mi 18–19.30,	SR 19	J. Althaus
292	Deutsch-Niederländisch 1-std., 14-tägl., Do 15 s. t.–16.30,	SR 19	C. Vandoorne
293	Übersetzungsübung zur Fachsprache der Wirtschaft, Niederländisch-Deutsch 2-std., Di 18 s. t.–19.30,	SR 19	J. Althaus
294	Übersetzungsübung zur Fachsprache der Technik, Niederländisch-Deutsch 2-std., Do 17 s. t.–18.30,	SR 19	J. Althaus

**Hauptstudium Dipl.-Dolmetscher (ab 5. Sem.)**

- |     |   |              |
|-----|---|--------------|
| 296 | Konsekutivdolmetschen Niederländisch-Deutsch, 5.–6. Sem.<br>1-std., Do 11 s. t.–11.45, Dol. I | C. Vandoorne |
| 297 | Simultandolmetschen Niederländisch-Deutsch, 5.–6. Sem.<br>1-std., Do 11.45–12.30, Dol. I      | C. Vandoorne |
| 298 | Konsekutivdolmetschen Niederländisch-Deutsch, 7.–8. Sem.<br>1-std., Do 9.30–10.15, Dol. II    | C. Vandoorne |
| 299 | Simultandolmetschen Niederländisch-Deutsch, 7.–8. Sem.<br>1-std., Do 10–11, Dol. II           | C. Vandoorne |
| 300 | Übersetzen von Konferenztexten, Niederländisch-Deutsch<br>2-std., Di 8.30–10, SR 19           | J. Althaus   |

**DÄNISCH**

- |     |  |              |
|-----|--|--------------|
| 311 | Dänischer Sprachkurs für Anfänger<br>8-std., n. V.         | B. Andersson |
| 312 | Dänischer Sprachkurs für Fortgeschrittene<br>8-std., n. V. | J. Vater     |

**ANGLISTIK UND AMERIKANISTIK (Haupt- und Nebenfach)****Vorlesungen****Anglistik**

- |     |   |                |
|-----|---|----------------|
| 321 | Das Studium der englischen Sprache: diachronische und<br>synchronische Methoden, ab 1. Sem.<br>1-std., Di 11–12, Hs K   | K. H. Stoll    |
| 322 | Colloquial English (Historical Background and Modern<br>Development), ab 1. Sem.<br>1-std., Do 9–10, Hs D   | J. Bunjes      |
| 323 | British and American Language, Part III: National Identity<br>and Attributes; the Contrast as Reflected in Modern British<br>and American English Usage, ab 1. Sem.<br>1-std., Di 18.30–19.15, Hs B | N. V. Timewell |
| 324 | British Life and Letters, Part I: From the Old English<br>Period to the End of the 15th Century, ab 1. Sem.<br>1-std., Di 10–11, Aud. max.  | H. W. Drescher |
| 325 | Das politische System Großbritanniens, ab 1. Sem.<br>2-std., Mo 16.30–18, Aud. max.   | K. J. Popp     |
| 326 | Highlights of Britain's Past, Part V (with colour slides),<br>ab 1. Sem.<br>2-std., Mo 14 s. t.–15.30, Aud. max.  | Ph. Woolley    |

**Amerikanistik**

- |     |  |              |
|-----|--|--------------|
| 331 | Contemporary American Literature: Novel and Drama,<br>ab 1. Sem.<br>1-std., Di 9–10, Hs F          | G. H. Blanke |
| 332 | Introduction to American Intellectual and Literary<br>History, ab 1. Sem.<br>1-std., Do 9–10, Hs F | G. H. Blanke |
| 333 | American History, ab 1. Sem.<br>1-std., Di 12–13, Hs K   | A. Persijn   |

**Proseminare**

- 336 Grundprobleme der Übersetzung, Englisch-Deutsch, ab 3. Sem. P. Kußmaul  
2-std., Mi 15.30–17, Hs L
- 337 Texttyp und Übersetzungsstrategie, ab 3. Sem. H. W. Drescher  
2-std., Do 17–19, Hs E
- 338 Tom Stoppard, ab 3. Sem. S. Scheffzek  
2-std., Do 14–16, Hs L  
K. H. Stoll
- 339 Amerikanische Versdichtung, ab 3. Sem. G. H. Blanke  
2-std., Mi 15–17, Hs A
- 340 Henry Roth, Call It Sleep, ab 3. Sem. B. Friedl  
2-std., Do 10–12, Hs J
- 341 Benjamin Franklin, ab 3. Sem. A. Persijn  
2-std., Di 8.30–10, Hs 107
- 342 John Passos, Manhattan Transfer (1925), ab 3. Sem. B. Friedl  
2-std., Di 10–12, Hs G
- 343 Ken Kesey, One Flew Over the Cuckoo's Nest, ab 3. Sem. K. J. Popp  
2-std., Mo 9–11, Hs H
- 344 Foreign Language Teaching Methodology. G. Seither  
Principles and Approaches  
2-std., Mi 9–11, Hs M

**Seminare**

- 346 Seminar für Kandidaten der Dipl.-Übersetzer-Prüfung, ab 5. Sem. H. König  
2-std., Kurs A Fr 17 s. t.–18.30, Hs A  
Kurs B Mi 8.30–10, Hs A  
Kurs C Mi 8.30–10, Hs 107  
Kurs D Mi 17–18.30, Hs 228  
(Fachsprache Technik, Medizin, Naturwissenschaften)
- 347 Seminar für Kandidaten der Dipl.-Dolmetscher-Prüfung, H. Mürlebach  
ab 5. Sem.  
2-std., Di 10 s. t.–11.30, Hs E

**Hauptseminare**

- 351 Linguistische Studien zu Shakespeare, ab 5. Sem. K. H. Stoll  
2-std., Do 10–12, Hs 107
- 352 The Contemporary Scottish Writers: Muriel Spark, ab 5. Sem. H. W. Drescher  
2-std., Di 17–19, Hs E
- 353 Herman Melville, ab 5. Sem. G. H. Blanke  
2-std., Di 17–19, Hs 107

**Kolloquien**

- 356 Besprechung von Arbeitsentwürfen (für Diplomanden) G. H. Blanke  
und Fragen der Stoffauswahl für Diplomarbeit und mündliche  
Prüfung  
2-std., n. V.
- 357 Fragen der Stoffauswahl für Diplomarbeit und mündliche H. W. Drescher  
Prüfung, Besprechung von Arbeitsentwürfen für Examenskandi-  
daten  
2-std., Do 14–16, Raum 104
- 358 Kolloquium für Kandidaten der Dipl.-Übersetzer-Prüfung K. H. Stoll  
2-std., Do 15–17, Raum 103
- 359 Kolloquium für Doktoranden H. W. Drescher  
4-std., monatlich n. V.

**Tutorien**

- 361 Tutorium zur Vorlesung: „British Life and Letters“  
1-std., n. V. J. Schwend
- 362 Tutorium zur Landeskunde: British Institutions and Politics  
Today, ab 2. Sem. J. Schwend  
1-std., Fr 14–15, Hs L

**Grundstudium****Stufe I (1.–2. Sem.)****Grundkurs**

- 371 a) Practice in English Usage P. Kußmaul  
1-std., Mo 13–14, Hs K
- 372 b) Grammar H. Hönig  
1-std., Fr 15–16, Hs K
- 373 c) Listening Comprehension P. Monks  
1-std., Mi 11–12, Hs K
- 374 Textual Analysis J. Bunjes  
1-std., Do 11–12, Hs D
- 375 Phonetics and Pronunciation Exercises, 1.-Std.,  
Kurs A (British English) Mo 9–10, Hs 107  
Kurs B (British English) Mo 13–14, Hs 107  
Kurs C (British English) n. V. Ph. Woolley  
Ph. Woolley  
N. N.
- 376 Pronunciation Exercises (American English)  
ab 2. Sem. G. Stahl  
1-std., Di 18–19, Hs L

**Einführung in das Simultan- und Konsektivdolmetschen**

- 377 a) Englisch-Deutsch I, H. Mürlebach  
2-std., Di 8.30–10, Dol. I
- 378 b) Deutsch-Englisch I, N. V. Timewell  
1-std., Mi 17 s. t.–17.45, Dol. I
- 379 c) Englisch-Deutsch II, H. Mürlebach  
2-std., Fr 9.30–11, Dol. I
- 380 d) Deutsch-Englisch II, N. V. Timewell  
1-std., Mi 17.45–18.30, Dol. I
- 381 e) Englisch-Deutsch III, H. Mürlebach  
2-std., Mi 10 s. t.–11.30, Dol. II
- 382 f) Deutsch-Englisch III N. N.  
2-std., Mo 15 s. t.–16.30, Dol. II
- 383 g) Schriftliche Berichte, Englisch-Deutsch H. Mürlebach  
2-std., Di 11.30–13, Hs E

**Übungen zur Erweiterung und Vertiefung der fremdsprachlichen Kompetenz**

- 384 Précis Writing and Verbal Reporting, 1.-std.,  
Kurs A: n. V. P. Monks  
Kurs B: n. V. N. N.  
Kurs C: n. V. N. N.
- 385 English Grammar, ab 2. Sem. W. Bunjes  
1-std., Do 12–13, Hs D

Gemeinsprachliche Übersetzungsübungen mit Klausuren  
2-std.,

- |     |      |                            |                  |              |
|-----|------|----------------------------|------------------|--------------|
| 386 | E-D, | Kurs A: Do 15.30–17,       | Hs F             | H. Mürlebach |
|     |      | Kurs B: Do 15.30–17,       | Hs H             | K. J. Popp   |
|     |      | Kurs C: Do 15.30–17,       | Hs J             | P. Kußmaul   |
| 387 | D-E, | Kurs A: Do 14 s. t.–15.30, | Hs 107           | G. Stahl     |
|     |      | Kurs B: n. V.              |                  | G. Stahl     |
|     |      | Kurs C: n. V.              |                  | S. Hönig     |
| 388 | E-D, | Kurs A: Mi 17 s. t.–18.30, | Hs H (Nebenfach) | R. Renzing   |
|     |      | Kurs B: Do 17 s. t.–18.30, | Hs C "           | H. Hönig     |
|     |      | Kurs C: Mi 17 s. t.–18.30, | Hs C "           | P. Kußmaul   |
| 389 | D-E, | Kurs A: Mi 14–15.30,       | Hs K (Nebenfach) | N. N.        |
|     |      | Kurs B: n. V.              | "                | N. N.        |

Stufe II (3.–4. Sem.)

- |     |  |           |      |           |
|-----|--|-----------|------|-----------|
| 391 | Phonetik, ab 3. Sem.   |           |      | W. Bunjes |
|     | 1-std.,  | Do 11–12, | SL   |           |
|     | Übungen zur Erweiterung und Vertiefung der fremdsprachlichen Kompetenz |           |      |           |
| 392 | Précis Writing and Verbal Reporting, 1-std.,                           |           |      |           |
|     | Kurs A:  | n. V.     |      | N. N.     |
|     | Kurs B:  | n. V.     |      | N. N.     |
|     | Kurs C:  | n. V.     |      | N. N.     |
| 393 | English Grammar,   |           |      | W. Bunjes |
|     | 1-std.,  | Do 12–13, | Hs D |           |

Gemeinsprachliche Übersetzungsübungen mit Klausuren  
2-std.,

- |     |                                |                            |             |                |
|-----|--------------------------------|----------------------------|-------------|----------------|
| 394 | E-D,                           | Kurs A: Mi 14 s. t.–15.30, | Hs H        | K. J. Popp     |
|     |                                | Kurs B: Do 14 s. t.–15.30, | Hs 3        | I. Rauscher    |
|     |                                | Kurs C: Mo 14 s. t.–15.30, | Hs 3        | I. Rauscher    |
| 395 | D-E,                           | Kurs A: Fr 8.30–10,        | Hs 107      | G. Stahl       |
|     |                                | Kurs B: Di 17 s. t.–18.30, | Hs 7        | N. V. Timewell |
| 396 | E-D,                           | Kurs A: n. V.              | (Nebenfach) | S. Scheffzek   |
|     |                                | Kurs B: Mi 14 s. t.–15.30, | Hs L "      | S. Scheffzek   |
| 397 | D-E,                           | Kurs A: n. V.              | (Nebenfach) | N. N.          |
|     |                                | Kurs B: Do 17 s. t.–18.30, | Hs 2 "      | G. Stahl       |
| 398 | Einführung in die Terminologie |                            |             |                |
|     | 1-std.,                        |                            |             |                |
|     | Kurs A: Wirtschaftssprache     | Mi 15.30–16.15,            | Hs F        | R. Renzing     |
|     | Kurs B: Rechtssprache          | Mo 10–11,                  | Hs F        | R. Renzing     |
|     | Kurs C: Sprache d. Technik     | Do 10–11,                  | Hs D        | W. Bunjes      |

Hauptstudium Dipl.-Übersetzer und Dipl.-Dolmetscher

Stufe I (5.–6. Sem.)

Gemeinsprachliche Übersetzungsübungen mit Klausuren  
2-std.,

- |     |       |                            |      |                |
|-----|-------|----------------------------|------|----------------|
| 401 | E –D, | Kurs A: Do 14 s. t.–15.30, | Hs 2 | H. König       |
|     |       | Kurs B: Di 15 s. t.–16.30, | Hs 4 | P. Kußmaul     |
|     |       | Kurs C: Do 13.30–15,       | Hs B | P. Kußmaul     |
| 402 | D-E,  | Kurs A: Di 15.30–17,       | Hs 2 | G. Stahl       |
|     |       | Kurs B: Mi 15.30–17,       | Hs C | N. V. Timewell |

- 403 E-D, Kurs A: Do 17 s. t.–18.30, Hs J (Nebenfach) P. Kußmaul  
 Kurs B: Mi 14 s. t.–15.30, Hs 2 I. Rauscher  
 Kurs C: Fr 11 s. t.–12.30, Hs 3 I. Rauscher

Fachsprachliche Übersetzungsübungen mit Klausuren

- 406 Wirtschaft E-D, 1-std., Mo 11–12, Hs F R. Renzing  
 D-E, 1-std., Mi 10–11, Hs D J. Bunjes  
 E-D, 2-std., Fr 8 s. t.–9.30, Hs C (Nebenfach) R. Mikus
- 407 Recht E-D, 1-std., Do 8.30–9.15, Hs C R. Mikus  
 D-E, 2-std., Kurs A: Di 14 s. t.–15.30, Hs 2 P. Monks  
 Kurs B: Mi 14 s. t.–15.30, Hs F P. Monks  
 E-D, 1-std., Fr 11–12, Hs F (Nebenfach) R. Renzing
- 408 Technik E-D, 2-std., Di 11 s. t.–12.30, Hs F R. Bauer  
 D-E, 1-std., Fr 14–14.45, Hs F W. Bunjes  
 E-D, 2-std., Di 15.30–17, Hs D (Nebenfach) E. Ruffer
- 409 Medizin u. E-D, 1-std., Fr 14.45–15.30, Hs F W. Bunjes  
 Naturwissen- D-E, 1-std., Mi 12–13, Hs C W. Bunjes  
 schaften
- 410 Klausurkurs (Fachsprache Wirtschaft) W. Bunjes  
 2-std., Fr 10.30–12, Hs 107
- 411 Konferenztexte für Dolmetscher  
 E-D, 1-std., n. V. N. N.  
 D-E, 1-std., n. V. N. N.

Stufe II (ab 7. Sem.)

Gemeinsprachliche Übersetzungsübungen mit Klausuren  
 2-std.,

- 416 E-D, Do 14 s. t.–15.30, Hs H K. J. Popp  
 D-E, Kurs A: Mi 15.30–17, Hs 2 P. Monks  
 Kurs B: n. V. P. Monks  
 E-D, 1-std., n. V. (Nebenfach) P. Kußmaul  
 1-std., n. V. H. Hönig
- 417 Essay-Writing N. V. Timewell  
 1-std., Do 18.30–19.15, Hs H

Fachsprachliche Übersetzungsübungen mit Klausuren

- 418 Wirtschaft E-D, 1-std., Mo 9–10, Hs F R. Renzing  
 D-E, 2-std., Do 15.30–17, Hs 107 P. Monks  
 E-D, 2-std., Fr 9.30–11, Hs C (Nebenfach) R. Mikus
- 419 Recht E-D, 1-std., Do 9.15–10, Hs C R. Mikus  
 D-E, 1-std., Di 12–13, Hs 7 P. Monks  
 E-D, 1-std., Fr 8–9, Hs F (Nebenfach) R. Renzing
- 420 Technik E-D, 2-std., Kurs A: Mo 14 s. t.–15.30, Hs A R. Bauer  
 Kurs B: Di 14 s. t.–15.30, Hs 107 R. Bauer  
 D-E, 1-std., Mi 10–11, Hs K W. Bunjes  
 E-D, 2-std., Di 14–15.30, Hs 3 (Nebenfach) E. Ruffer
- 421 Medizin u. E-D, 1-std., Mi 11–12, Hs D W. Bunjes  
 Naturwissen- D-E, 1-std., Di 17 s. t.–17.45, Hs D W. Bunjes  
 schaften
- 422 Besprechung von Arbeiten (Fachsprache Wirtschaft), J. Bunjes  
 D-E, 2-std., Do 17–19, Hs A

**Stufe III (Examenssemester)**

426	Gemeinsprachliche Übersetzungsübungen mit Klausuren 2-std., E-D, Do 14 s. t.–15.30, Hs F D-E, Mi 15.30–17, Hs 5 E-D, Do 17 s. t.–18.30, Hs H	(Nebenfach)	H. Mürlebach G. Stahl K. J. Popp
427	Essay-Writing 1-std., Do 18.30–19.15	Hs H	N. V. Timewell
428	Stegreifübersetzen (gemeinsprachl. Texte) 2-std., Mi 17 s. t.–18.30,	Hs 5	G. Stahl
Fachsprachliche Übersetzungsübungen mit Klausuren			
429	Wirtschaft	E-D, 1-std., Mo 8–9, Hs F D-E, 1-std., Mi 9–10, Hs D E-D, 2-std., Fr 9.30–11, Hs C (Nebenfach)	R. Renzing J. Bunjes R. Mikus
430	Recht	E-D, 1-std., Do 9.15–10, Hs C D-E, 1-std., Di 12–13, Hs 7 E-D, 1-std., Fr 8–9, Hs F (Nebenfach)	R. Mikus P. Monks R. Renzing
431	Technik	E-D, Kurs A: Mo 14 s. t.–15.30, Hs A 2-std., Kurs B: Di 14 s. t.–15.30, Hs 107 D-E, 1-std., Mi 10–11, Hs K E-D, 2-std., Di 14 s. t.–15.30, Hs 3 (Nebenfach)	R. Bauer R. Bauer W. Bunjes E. Ruffer
432	Medizin u. Naturwissenschaften	E-D, 1-std., Mi 11–12, Hs D D-E, 1-std., Di 17 s. t.–17.45, Hs D	W. Bunjes W. Bunjes

**Dolmetschübungen**

**Gruppe A (Anfänger)**

436	a) Konsektivdolmetschen, E-D 2-std., Mo 10.30–12,	Dol. II	I. Rauscher
437	b) Konsektivdolmetschen, D-E 2-std., Di 17 s. t.–18.30,	Dol. II	J. Bunjes
438	c) Simultandolmetschen, E-D 2-std., Mi 14 s. t.–15.30,	Dol. I	A. Persijn
439	d) Simultandolmetschen, D-E 2-std., Di 8 s. t.–9.30,	Dol. II	P. Monks
440	e) Konsektivdolmetschen, E-D 2-std., Fr 9.30–11,	(Nebenfach) Dol. II	H. Hönig
441	f) Simultandolmetschen, E-D 2-std., Do 17 s. t.–18.30,	(Nebenfach) Dol. I	A. Persijn

**Gruppe B (Fortgeschrittene I)**

442	a) Konsektivdolmetschen, E-D 2-std., Fr 8 s. t.–9.30,	Dol. II	H. Hönig
443	b) Konsektivdolmetschen, D-E, 2-std., Fr 14 s. t.–15.30,	Dol. II	J. Bunjes
444	c) Simultandolmetschen, E-D 2-std., Do 8.30–10,	Dol. I	I. Rauscher
445	d) Simultandolmetschen, D-E 2-std., Do 17 s. t.–18.30,	Dol. II	N. V. Timewell

- 446 e) Konsekutivdolmetschen, E-D (Nebenfach) H. Hönig  
2-std., Fr 9.30–11, Dol. II
- 447 f) Simultandolmetschen, E-D (Nebenfach) A. Persijn  
2-std., Do 17 s. t.–18.30, Dol. I
- Gruppe C (Fortgeschrittene II)
- 448 a) Konsekutivdolmetschen, E-D I. Rauscher  
2-std., Mi 15.30–17, Dol. II
- 449 b) Konsekutivdolmetschen, D-E N. V. Timewell  
2-std., Do 14 s. t.–15.30, Dol. I
- 450 c) Simultandolmetschen, E-D W. Bunjes  
2-std., Fr 15.30–17, Dol. II
- 451 d) Simultandolmetschen, D-E J. Bunjes  
2-std., Di 11 s. t.–12.30, Dol. II
- 452 e) Konsekutivdolmetschen, E-D (Nebenfach) I. Rauscher  
2-std., Mo 8.30–10, Dol. II
- 453 f) Simultandolmetschen, E-D (Nebenfach) A. Persijn  
2-std., Mi 17 s. t.–18.30, Dol. II
- Gruppe E (Examenssemester)
- 454 a) Konsekutivdolmetschen, E-D W. Bunjes  
2-std., Di 15.30–17, Dol. II
- 455 b) Konsekutivdolmetschen, D-E N. V. Timewell  
2-std., Do 15.30–17, Dol. II
- 456 c) Simultandolmetschen, E-D H. Mürlebach  
2-std., Mi 11.30–13, Dol. I
- 457 d) Simultandolmetschen, D-E P. Monks  
2-std., Do 11.30–13, Dol. I
- 458 e) Konsekutivdolmetschen, E-D (Nebenfach) I. Rauscher  
2-std., Mo 8.30–10, Dol. II
- 459 f) Simultandolmetschen, E-D (Nebenfach) A. Persijn  
2-std., Mi 17 s. t.–18.30, Dol. II
- 460 Verhandlungsdolmetschen (Gruppe C und E) J. Bunjes  
2-std., Di 14 s. t.–15.30 Hs H A. Persijn
- 461 Verhandlungsdolmetschen für Übersetzer S. Hönig  
2-std., n. V. J. Schwend
- 462 Konsekutiv- und Simultandolmetschen für ausländische N. V. Timewell  
Studierende, Englisch-Französisch  
2-std., Mi 14 s. t.–15.30, Dol. Kab. 11
- 463 Mehrsprachiges Konferenzdolmetschen H. Mürlebach  
2-std., Fr 11–13, Dol. I, II. Aud. max. G. Stahl  
Ph. Woolley
- 464 Schriftliche Berichte E-D (für Haupt- und Nebenfach)  
Gruppe B: 2-std., n. V. I. Rauscher  
Gruppe C: 2-std., Mi 14 s. t.–15.30, Hs E H. Hönig  
Gruppe E: 2-std., 14-tägl., Di 10–12, Hs 107 A. Persijn

**Übungen für Ausländer**

- 471 Phonetics, ab 1. Sem. Ph. Woolley  
1-std., Fr 10–11, Hs H



- 472 **Gemeinsprachliche Übersetzungsübungen mit Klausuren**  
 Englisch-Finnisch, ab 5. Sem., 2-std., Fr 11 s. t.—12.30, Hs E  
 Englisch-Türkisch, ab 4. Sem., 1-std., n. V.  
 Englisch-Deutsch, ab 1. Sem., 2-std., Mo 9—11, Hs A  
 Terminologie- und Übersetzungsübungen mit Klausuren zur  
 Fachsprache
- 473 **Recht** E-D ab 4. Sem., 1-std., Fr 10—11, Hs E  
 E-Finn., 1-std., Fr 9—10, Hs 17  
 E-Türk., 1-std., n. V.
- 474 **Wirtschaft** E-D ab 4. Sem., 1-std., Fr 9—10, Hs E  
 E-Finn., 1-std., Fr 10—11, Hs 17  
 E-Türk., 1-std., n. V.
- 475 **Gemeinsprachliche Übersetzungsübungen mit Klausuren**  
 Englisch-Franz., Kurs A: 1.-3. Sem., 1-std., n. V.  
 Englisch-Franz., Kurs B: ab 4. Sem., 1-std., n. V.  
 Franz.-Englisch, ab 3. Sem., 1-std., n. V.
- 476 **Übersetzungsübungen mit Klausuren zur Fachsprache des  
 Rechts und der Wirtschaft, ab 3. Sem. Englisch-Franz.,  
 4-std., n. V.**

R. Rump  
 H. J. Kornrumpf  
 S. Scheffzek

R. Renzing  
 R. Rump  
 H. J. Kornrumpf

R. Renzing  
 R. Rump  
 H.-J. Kornrumpf

J. Neff  
 J. Neff  
 P. Monks

J. Neff

### Hauptstudium akad. geprüfter Übersetzer

Gemeinsprachliche Übersetzungsübungen mit Klausuren  
 (siehe Hauptstudium Dipl.-Übersetzer Stufe I)

Fachsprachliche Übersetzungsübungen  
 (siehe Hauptstudium Dipl.-Übersetzer Stufe I)

Verhandlungsdolmetschen  
 (siehe Hauptstudium Dipl.-Dolmetscher)

- 481 **Wirtschaftskorrespondenz und Außenhandelsdokumente**  
 2-std., E-D  
 Kurs A (Anfänger) Do 17.30—19, Hs G  
 Kurs B (Fortgeschr.) Fr 9.30—11, Hs 13
- 482 **Commercial Correspondence**  
 1-std., D-E  
 Kurs A (Anfänger) n. V.  
 Kurs B (Fortgeschr.) n. V.

D. Steffen  
 D. Steffen

N. N.  
 S. Hönig

### FRANZÖSISCH (Haupt- und Nebenfach)

#### Vorlesungen

- 501 **Der französische Roman von Zola bis Proust**  
 1-std., Do 9—10, Hs K
- 502 **La Constitution de la V<sup>e</sup> République**  
 1-std., Mi 12—13, Aud. max.
- 503 **Strukturen persuasiver Kommunikation**  
 1-std., Mi 11—12, Hs F
- 504 **La géographie physique, économique et humaine de la  
 France du Nord**  
 1-std., Fr 13—14, Hs K

P. Schunck

M. Alliez

H. Rück

D. Stehl

**Proseminare**

- |     |  |              |
|-----|--|--------------|
| 506 | Structures syntaxiques du français contemporain<br>2-std., Mo 9–11, Hs 131 | R. Charrière |
| 507 | Michel Butor: La Modification<br>2-std., Di 12.30–14, Hs 131               | S. Kupsch    |
| 508 | Der Mai-Aufstand 1968<br>2-std., Mi 14–16, Hs J                            | J. Rathje    |
| 509 | G. Flaubert: L'éducation sentimentale<br>2-std., Di 10–12, Hs 131          | G. Weis      |

**Seminare**

- |     |   |                        |
|-----|---|------------------------|
| 511 | Seminar für Kandidaten der Dipl.-Übersetzer-Prüfung, ab 5. Sem.<br>2-std., A: Do 17–19, Hs B<br>B: Do 10–12, Hs B | W. Reinecke<br>H. Rück |
| 512 | Seminar für Kandidaten der Dipl.-Dolmetscher-Prüfung, ab 5. Sem.<br>2-std., Do 16–17.30, Hs L                     | J. Stähle              |

**Hauptseminare**

- |     |  |                         |
|-----|--|-------------------------|
| 516 | Der moderne französische Roman<br>2-std., Mo 14–16, Hs F               | P. Schunck              |
| 517 | Le cinéma français<br>2-std., Di 17–19, Hs 131                         | P. Schunck<br>M. Alliez |
| 518 | Varianten des gegenwärtigen Französisch<br>2-std., Mi 16–17.30, Hs 131 | H. Rück                 |

**Kolloquien**

- |     |   |            |
|-----|---|------------|
| 521 | Einführung in die Hilfsmittelkunde und das Abfassen<br>schriftlicher Arbeiten<br>1-std., Do 10–11, Hs 131 | G. Weis    |
| 522 | Hilfsmittelkunde zur Fachsprache Technik<br>1-std., Mi 11–12, Hs A  | H. Klein   |
| 523 | Besprechung von Examensarbeiten für Diplomanden<br>2-std., Do 14–16, Hs 130                               | P. Schunck |

**Grundstudium****Stufe I (1.–2. Sem.)**

- |     |  |                                    |
|-----|--|------------------------------------|
| 526 | Grammatik I<br>2-std., A: Di 15–17, Hs E<br>B: Di 15–16.30, Hs 13<br>C: Di 15–17, Hs 131                           | S. Kupsch<br>J. Rathje<br>G. Weis  |
| 527 | Phonetik und Aussprache I<br>2-std., A: Mo 14.30–16, Spr.L.<br>B: Di 16–18, Spr.L.<br>C: Mo 9–10, Mi 16–17, Spr.L. | J. Picard<br>J. Picard<br>D. Stehl |
| 528 | Textanalyse I<br>1-std., A: Do 14–15, Hs C<br>B: Do 15–16, Hs E  | G. Weis                            |

Gemeinsprachliche Übersetzungsübungen mit Klausuren  
2-std.,

529	D-F	A: Mo 10-11, B: Mo 14-16, C: Mi 10-12,	Hs B, Di 9-10, Hs A Hs H Hs 107	G. Potonnier D. Stehl J. Picard
530	F-D	A: Mo 16-18, B: Di 17-18.30, C: Fr 9-11,	Hs 131 Hs B Hs 2	S. Kupsch J. Rathje M.-F. Westenfelder
1-std., (Nebenfach)				
531	D-F	A: Di 10-11, B: Mi 15-16,	Hs A Hs 131	G. Potonnier D. Stehl
532	F-D	A: Do 11-12, B: Fr 11-12,	Hs 131 Hs 2	G. Weis M.-F. Westenfelder

**Stufe II (3.-4. Sem.)**

Gemeinsprachliche Übersetzungsübungen mit Klausuren  
2-std.,

533	D-F	A: Do 10-12, B: Fr 9-11,	Hs A Hs 131	G. Potonnier D. Stehl
534	F-D	A: Do 9.30-11, B: Di 17-19,	Hs H Hs 2 (mit Stegreif)	J. Rathje H. Rück
535	D-F	Mi 14-16,	Hs 131 (Nebenfach)	D. Stehl
536	F-D	A: Di 17-19, B: n. V.	Hs H (Nebenfach) "	S. Kupsch N. N.

**Hauptstudium Dipl.-Übersetzer und Dipl.-Dolmetscher**

**Stufe I (5.-6. Sem.)**

Gemeinsprachliche Übersetzungsübungen mit Klausuren  
2-std.,

541	D-F	A: Di 14-16, B: Mi 14-16, C: Mo 10-12,	Hs F Hs 3 Hs 2 (Stegreif)	R. Charrière R. Charrière D. Stehl
542	F-D	Mi 10-12, Di 14-15, Mi 16-17,	Hs 131 Hs A, Hs F (Nebenfach)	S. Kupsch J. Rathje

Fachsprachliche Übersetzungsübungen mit Klausuren  
2-std.,

543	Wirtschaft:	D-F, Di 8-9, Hs A, Mi 16-17, Hs B F-D, Do 12-13.30, Hs 131		G. Potonnier J. Rathje
544	Recht:	D-F, Mi 11-13, Hs J F-D, Di 14-15, Hs J, Mi 9-10, Hs 131		R. Charrière S. Kupsch
545	Technik:	D-F, Di 9-10, Hs E, Di 18-19, Hs A F-D, n. V.		J. Picard N. N.
546	Verhandlungsdolmetschen für Übersetzer I 1-std.,	Fr 14-15,	Hs J	D. Stehl M.-F. Westenfelder

**Stufe II (ab 7. Sem.)**

Gemeinsprachliche Übersetzungsübungen mit Klausuren  
2-std.,

547	D-F	Di 9-11,	Hs 13 (auch für Dolmetscher)	R. Charrière
548	F-D	Do 13.30-15, Mo 14-16,	Hs E Hs 131 (Nebenfach)	H. Rück S. Kupsch

- 1-std.,  
549 D-F A: Di 11–12, Hs D (Stegreif) R. Charrière  
B: Mo 16–17, Hs H (Stegreif) D. Stehl
- Fachsprachliche Übersetzungsübungen mit Klausuren  
2-std.,  
550 Wirtschaft: D-F Di 11–12, Hs 58, Mi 15–16, Hs B G. Potonnier  
F-D Di 10–12, Hs C J. Meinertz  
Di 15–17, Hs C (Nebenfach) J. Meinertz
- 551 Recht: D-F Mo 11–13, Hs C R. Charrière  
F-D Do 10–12, Hs C J. Meinertz  
Do 15–17, Hs B (Nebenfach) J. Meinertz
- 552 Technik: D-F Mo 8–9, Hs C, Mo 11–12, Hs H J. Picard  
F-D Mo 9.30–11, Hs J H. Klein
- 553 Verhandlungsdolmetschen für Übersetzer I  
1-std., Fr 14–15, Hs J D. Stehl  
M.-F. Westenfelder

**Stufe III**

- Gemeinsprachliche Übersetzungsübungen mit Klausuren  
2-std.,  
554 D-F A: Mi 10.30–12, Hs L M. Alliez  
B: Mi 15.30–17, Hs H M. Alliez  
C: Di 15.30–17, Hs J (Stegreif) M. Alliez
- 555 F-D Mi 17–18.30, Hs 107 J. Rathje  
Mi 9–11, Hs 2 (Nebenfach, mit Stegreif) H. Rück
- Fachsprachliche Übersetzungsübungen mit Klausuren  
2-std.,  
556 Wirtschaft: D-F Mi 9.45–11.15, Hs H G. Potonnier  
F-D Di 10–12, Hs C J. Meinertz  
Di 15–17, Hs C (Nebenfach) J. Meinertz  
1-std., D-F Mi 17–18, Hs E (Stegreif) D. Stehl
- 557 Recht: D-F Di 17.30–19, Hs F (Stegreif) R. Charrière  
F-D Do 10–12, Hs C J. Meinertz  
Do 15–17, Hs B (Nebenfach) J. Meinertz
- 558 Technik: D-F Di 8–9, Hs E, Mi 9–10, Hs 13 (Stegreif) J. Picard  
F-D A: Mi 14–15.30, Hs C H. Klein  
B: Di 8.30–10, Hs C H. Klein
- 559 Verhandlungsdolmetschen für Übersetzer II  
1-std., Fr 15–16, Hs J D. Stehl  
M.-F. Westenfelder
- 560 Übungen zum französischen Aufsatz,  
2-std., 14-tägl., Mi 9–11, Hs J R. Charrière

**Dolmetschübungen****Gruppe A (Anfänger)**

- 566 Simultan- und Konsekutivdolmetschen J. Stähle  
2-std., Do 8–9.30, Dol. II
- 567 Simultan- und Konsekutivdolmetschen (Nebenfach) J. Stähle  
2-std., Fr 16–17.30, Dol. I

**Gruppe B (Fortgeschrittene I)**

- 568 Simultandolmetschen D-F J. Picard  
2-std., Di 11.30–13, Dol. I untergeordnet
- 569 Konsekutivdolmetschen D-F G. Potonnier  
2-std., Di 14–15.30, Dol. I

570	Simultandolmetschen F-D 2-std., Di 15.30–17,	Dol. I	J. Stähle
571	Konsequitvdolmetschen F-D 2-std., Fr 14.30–16,	Dol. I	J. Stähle
572	Simultandolmetschen F-D (Nebenfach) 2-std., Fr 8–9.30,	Dol. I	J. Stähle
573	Konsequitvdolmetschen F-D (Nebenfach) 2-std., Mo 14.15–15.45,	Dol. I	H. Klein
574	Berichte, 14-tägl. (B und C) 2-std., n. V.		M.-F. Westenfelder

**Gruppe C (Fortgeschrittene II)**

575	Simultandolmetschen D-F 2-std., Di 17–19,	Dol. I	G. Potonnier
576	Konsequitvdolmetschen D-F 2-std., Mi 8–9.30,	Dol. I	G. Potonnier
577	Simultandolmetschen F-D 2-std., Mi 15.30–17,	Dol. I	W. Reinecke
578	Konsequitvdolmetschen F-D 2-std., Di 11.30–13,	Dol. I	W. Reinecke
579	Simultandolmetschen F-D (Nebenfach) 2-std., Fr 8–9.30,	Dol. I	J. Stähle
580	Konsequitvdolmetschen F-D (Nebenfach) 2-std., Do 14–15.30,	Dol. II	J. Stähle
581	Verhandlungsdolmetschen 1-std., Mo 17.30–18.15,	Hs H	D. Stehl M.-F. Westenfelder
582	Berichte, 14-tägl. (B und C) 2-std., n. V.		M.-F. Westenfelder

**Gruppe D (Examenssemester)**

583	Simultandolmetschen D-F 2-std., Mo 9–11,	Dol. I	J. Picard
584	Konsequitvdolmetschen D-F 2-std., Mo 16–17.30,	Dol. I	J. Picard
585	Simultandolmetschen F-D 2-std., Di 10–11.30,	Dol. I	H. Klein
586	Konsequitvdolmetschen F-D 2-std., Mi 9.30–11,	Dol. I	H. Klein
587	Simultandolmetschen F-D (Nebenfach) 2-std., Fr 8–9.30,	Dol. I	J. Stähle
588	Konsequitvdolmetschen F-D (Nebenfach) 2-std., Do 14–15.30,	Dol. II	J. Stähle
589	Verhandlungsdolmetschen 1-std., Mo 11–12,	Hs B	H. Klein G. Potonnier
590	Berichte, 14-tägl. 2-std., n. V.		M.-F. Westenfelder
591	Konferenzdolmetschen 2-std., Fr 11–13,	Dol. I, II, Aud. max.	J. Stähle

**Hauptstudium akad. geprüfter Übersetzer****Fachübersetzerseminar**

- 596 Seminar für Fachübersetzer N. N.  
2-std.,  
Gemeinsprachliche Übersetzungsübungen D-F u. F-D  
Fachsprachliche Übersetzungsübungen D-F u. F-D  
(Siehe Hauptstudium Dipl.-Übersetzer, Stufe I)
- 597 Übersetzungsübungen D-F, zur Fachsprache der Wirtschaft D. Stehl  
(Examenskandidaten), Stegreif  
1-std., Mi 17–18, Hs E  
Verhandlungsdolmetschen  
(Siehe Hauptstudium Dipl.-Übersetzer)

**SPANISCH (Haupt- und Nebenfach)****Vorlesungen**

- 601 Die Leyenda negra. Entstehung — Verbreitung — Wirkung D. Briesemeister  
(16. — 20. Jahrhundert)  
2-std., Mo 10–11, Hs 206, Di 9–10, Hs J
- 602 Spanienbild, Gesellschaft u. ideologische Haltung im Roman- K. Pörtl  
schaffen der spanischen Realisten des 19. Jahrhunderts  
2-std., Mi 10–12, Hs B
- 603 La nueva Constitución española J. L. Mijares  
1-std., Di 10–11, Hs F
- 604 La civilización española en la síntesis de sus estructuras (V) J. L. Mijares  
1-std., Fr 12–13, Hs F
- 605 Geschichte Spaniens und der spanischen Sprache im Überblick K. Illig  
1-std., Di 10–11, Hs K
- 606 Kontrastive Betrachtung von Fremdsprache und Grundsprache M. Betz  
(Spanisch und Portugiesisch gegenüber Deutsch und im Ver-  
hältnis zueinander) (II)  
1-std., Mo 11–12, Hs A

**Proseminare**

- 611 Analyse spanischer Medientexte mit Übungen zur Lexikologie u. K. Pörtl  
gegenwartsbezogenen Landeskunde (Auslandsstudien)  
2-std., Di 11–12.30, Hs 206
- 612 Verluste beim Übersetzen. Vergleich zwischen spanischem D. Briesemeister  
Original mit der deutschen, französischen u. englischen Über- durch C. Heupel  
setzung (Sprachwissenschaft)  
2-std., Di 16–18, Hs G

**Seminare**

- 616 Seminar für Kandidaten der Dipl.-Übersetzer-Prüfung („Pragmatik“) M. Betz  
2-std., Mi 8.30–10, Hs E
- 617 Seminar für Kandidaten der Dipl.-Dolmetscher-Prüfung K. Illig  
2-std., Mi 9.15–10.45, Hs C

**Hauptseminar**

- 621 Die europäische Spanienkritik D. Briesemeister  
2-std., Di 10–12, Hs J

**Kolloquien**

- 626 Besprechung von Examensarbeiten für Diplomanden (auch für Portugiesisch) D. Briesemeister  
 1-std., Mo 11–13 (14-tägl.), Hs 206
- 627 Zum „Nuero Teatro Español“ mit Anleitungen zum wiss. Arbeiten K. Pörtl  
 (für Diplomanden)  
 2-std., n. V.

**Grundstudium**

**Grundkurs**

**Stufe I (1. Sem.)**

- 631 Kurs A: 4-std., Mo 12 s.t.–12.45, Hs F J. Römer  
 Mi 16–17, Hs J  
 Fr 9–10.30, Hs J
- 632 Kurs B: 4-std., Mo 14–15.45, Hs K H. Elsebach  
 Fr 8.30–9.15, Hs K  
 Fr 10–11, Hs K
- 633 Übungen zur Erweiterung und Vertiefung der fremdsprachlichen Kompetenz  
 Kurs A: 2-std., Mi 15–16, Hs D J. Römer  
 Fr 8–9, Hs J  
 Kurs B: 2-std., Mo 16–17, Hs F H. Elsebach  
 Mi 10.30–11.15, Hs F
- 634 Übungen im Sprachlabor J. Römer  
 Kurs A: 2-std., Mo 10–11,  
 Mo 11–12,  
 Kurs B: 2-std., Mo 13–14, H. Elsebach  
 Mi 11–12
- 635 Phonetik und Aussprache  
 Kurs A: 1-std., Mo 12.45–13.30, Hs F J. Römer  
 Kurs B: 1-std., Fr 9–10, Hs K H. Elsebach
- 636 Gemeinsprachliche Übersetzungsübungen mit Klausuren J. Römer  
 Sp-D, 2-std., Mi 13.30–15, Hs B

**Stufe II (3. Sem.)**

- 637 Gemeinsprachliche Übersetzungsübungen mit Klausuren  
 Sp-D, 2-std., Do 15.30–17, Hs C H. Elsebach  
 1-std., Mi 17 s. t.–17.45, Hs J J. Römer
- 638 Gemeinsprachliche Übersetzungsübungen mit Klausuren  
 D-Sp, 2-std., Fr 14–15, Hs A J. L. Mijares  
 Fr 16–17, Hs A  
 Fr 10–12, Hs 206 H. Salinas  
 (auch für Studierende mit spanischer Muttersprache als Übung zur Vertiefung der grundsprachlichen Kompetenz)  
 Di 17–19, Hs C H. Salinas
- 639 Übungen zur Erweiterung und Vertiefung des spanischen Wortschatzes (mit Berücksichtigung von Amerikanismen) H. Salinas  
 2-std., Mo 14.30–15.15, Hs J  
 Di 16–17, Hs F

- |     |   |            |
|-----|---|------------|
| 640 | Systematische Repetition der spanischen Grammatik<br>1-std., Do 14–15, Hs J | M. Betz    |
| 641 | Konversationsübungen, landeskundliche Themen<br>1-std., Mi 18–19, Hs A      | H. Salinas |

### Hauptstudium für Dipl.-Übersetzer und Dipl.-Dolmetscher

#### Stufe I (5.–6. Sem.)

- |   |  |  |
|---|--|--|
| 646   | Gemeinsprachliche Übersetzungsübungen mit Klausuren<br>Sp-D, 2-std., Mi 13.30–15, Hs 206<br>D-Sp, 1-std., Di 15–16, Hs A<br>3-std., Mo 15–16, Hs B<br>Mi 10–12, Hs 206 | M. Betz<br>J. L. Mijares<br>H. Salinas |
| 647   | Texte aus Literatur und Geschichte und kritische Betrachtung<br>von deutschen veröffentlichten Übersetzungen aus dem Spanischen<br>2-std., Do 14–15.30, Hs 206         | J. M. Banzo                            |
| 648   | Stegreifübersetzungen,<br>Sp-D, 1-std., Do 13–14, Hs H<br>D-Sp und Sp-D, 2-std., n. V.   | J. M. Banzo<br>H. Salinas              |
| Fachsprachliche Übersetzungsübungen mit Klausuren, mit<br>Einführung in die Terminologie, |  |  |
| 649   | Wirtschaft: Sp-D, 2-std., Mo 8.30–10, Hs B<br>D-Sp, 2-std., Di 16–17, Hs A<br>Fr 13–14, Hs A   | J. Römer<br>J. L. Mijares              |
| 650   | Recht: Sp-D, 2-std., Mi 17–18.30, Hs F<br>D-Sp, 2-std., Di 17–19, Hs 206   | H. Elsebach<br>J. M. Banzo             |
| 651   | Technik: Sp-D, 2-std., Fr 10.30–12, Hs J<br>D-Sp, 2-std., Di 11–12.45, Hs B  | J. Römer<br>K. Illig                   |
| 652   | Medizin: Sp-D, 2-std., Do 17–18.30, Hs F<br>D-Sp, 2-std., Di 19–21, Hs 206   | H. Elsebach<br>J. M. Banzo             |
| 653   | Konversationsübungen anhand landeskundlicher Probleme<br>2-std., Mo 16–17, Hs E<br>Di 16–17, Hs 206  | J. M. Banzo                            |
| 654   | Schwierige Klausuren für Kandidaten des Dipl.-Übersetzer-<br>examens, mit Besprechung der angefertigten Arbeiten,<br>D-Sp, 2-std., n. V.                               | J. L. Mijares                          |

#### Stufe II (ab 7. Sem. und Examenssemester)

- |     |   |               |
|-----|---|---------------|
| 655 | Ausgewählte Kapitel aus der spanischen Grammatik, erläutert<br>anhand von Übersetzungen<br>1-std., Mo 15–16, Hs E                           | J. M. Banzo   |
| 656 | Besprechung von landeskundlichen Themen zur mündl. Prüfung<br>1-std., Fr 15–16, Hs A  | J. L. Mijares |
| 657 | Linguistische Übung: Entstehung und Entwicklung der<br>iberoromanischen Sprachen<br>2-std., Fr 11 s. t.–12.30, Hs G                         | M. Betz       |
| 658 | Gemeinsprachliche Übersetzungsübungen mit Klausuren,<br>Sp-D, 2-std., Do 9.30–11, Hs 206<br>1-std., Fr 9–10, Hs F<br>1-std., Mi 10–11, Hs A | M. Betz       |



	D-Sp, 1-std., n. V.		H. Salinas
	1-std., Di 13–14,	Hs A	J. M. Banzo
	2-std., Fr 9–11,	Hs A	J. L. Mijares
	1-std., Do 11–12,	Hs H	J. M. Banzo
	2-std., Di 8–10,	Hs 206	H. Salinas
659	Stegreifübersetzungen		
	Sp-D, 1-std., Fr 10–11,	Hs F	M. Betz
	D-Sp, 2-std., n. V.		H. Salinas
	Fachsprachliche Übersetzungsübungen		
660	Recht: Sp-D, 1-std., Mi 13 s. t.–13.45,	Hs F	H. Elsebach
661	Medizin: Sp-D, 1-std., Fr 11–12,	Hs H	H. Elsebach
662	Technik: Sp-D, 1-std., Do 10–11,	Hs F	K. Illig
663	Wirtschaft: Sp-D, 1-std., Mi 17.45–18.30,	Hs J	J. Römer
664	Klausuren, gemeinsprachliche Texte, ab 4. Sem.		Banzo, Betz
	1-std., Mi 19–20,	Hs A	Elsebach, Mijares
			Römer, Salinas
665	Besprechung der angefertigten Klausuren		Banzo, Betz,
	1-std., n. V.		Elsebach, Mijares
			Römer, Salinas
<b>Dolmetschübungen (ab 5. Sem.)</b>			
666	Einführung in die Technik des Dolmetschens (mit besonderer Berücksichtigung des Simultan- und Konsektivdolmetschens)		K. Illig
	2-std., Di 9–10,	Dol. II	J. L. Mijares
	Di 14.30–15.15,	Dol. II	
667	Stegreifübersetzungen		J. M. Banzo
	Sp-D, 1-std., Mo 14–15,	Hs E	
668	Verhandlungsdolmetschen (auch für Übersetzer)		J. M. Banzo
	1-std., Do 8.30–9.15,	Hs B	K. Illig
669	Konsektivdolmetschen		K. Illig
	Sp-D, 1-std., Mi 11.45–12.30,	Dol. II	J. L. Mijares
	D-Sp, 2-std., Di 11–13,	Hs A	
670	Redaktion von Berichten		K. Illig
	Sp-D, 1-std., Mi 11–11.45,	Hs C	
671	Simultandolmetschen,		J. M. Banzo
	Sp-D, 2-std., Mo 10–12,	Dol. I	K. Illig
	1-std., Do 9.30–10.15,	Dol. II	J. M. Banzo

**Hauptstudium akad. geprüfter Übersetzer**

Gemeinsprachliche Übersetzungsübungen mit Klausuren  
(siehe Hauptstudium Dipl.-Übersetzer Stufe I)

Fachsprachliche Übersetzungsübungen  
(siehe Hauptstudium Dipl.-Übersetzer Stufe I)

Verhandlungsdolmetschen  
(siehe Hauptstudium Dipl.-Dolmetscher)

**KATALANISCHE SPRACHE (Sonderkurs)**

681	Einführung ins Katalanische		K. Illig
	1-std., n. V.		

**PORTUGIESISCH (Haupt- und Nebenfach)****Vorlesung**

- 691 Literatura — Ideologia — Realidade: A Escrita de José Cardoso Pires  
1-std., n. V. A. Santos

**Proseminar**

- 692 Introdução temática e terminológica aos Estudos Portugueses  
2-std., n. V. A. Santos

**Seminar**

- 693 Einführung in das Portugiesische  
2-std., n. V. D. Briesemeister

**Kolloquium**

- 694 für Examenskandidaten  
1-std., n. V. A. Santos

**Grundstudium****Stufe I (1.—2. Sem.)**

- 695 Einführungskurs  
4-std., n. V. A. Santos
- 696 Portugiesische Grammatik  
3-std., n. V. H. J. Schaeffer

**Stufe II (3.—4. Sem.)**

- 697 Gemeinsprachliche Übersetzungsübung, D-P  
2-std., n. V. A. Santos
- 698 Gemeinsprachliche Übersetzungsübung, P-D  
2-std., n. V. H. J. Schaeffer
- 699 Texte zur Landeskunde mit terminologischen Übungen  
2-std., n. V. H. J. Schaeffer

**Hauptstudium (ab 5. Sem.)**

- 701 Gemeinsprachliche Übersetzungsübung, D-P  
2-std., n. V. A. Santos
- 702 Fachsprachliche Übersetzungsübung, D-P  
1-std., n. V. A. Santos
- 703 Gemeinsprachliche Übersetzungsübung, P-D  
2-std., n. V. H. J. Schaeffer
- 704 Gemeinsprachliche Übersetzungsübung, P-D (Examenskandidaten)  
2-std., n. V. H. J. Schaeffer
- 705 Fachsprachliche Übersetzungsübung, P-D  
2-std., n. V. H. J. Schaeffer
- 706 Stegreifübersetzungsübung, P-D  
2-std., n. V. H. J. Schaeffer
- 707 Übersetzungsübung Portug.-Span.-Portug.  
2-std., n. V. A. Santos

- |     |  |                              |
|-----|--|------------------------------|
| 708 | Klausuren<br>2-std., 14-tägl., n. V.     | A. Santos<br>H. J. Schaeffer |
| 709 | Verhandlungsdolmetschen<br>2-std., n. V. | A. Santos<br>H. J. Schaeffer |

**ITALIENISCH (Haupt- und Nebenfach)**

**Vorlesungen**

- |     |  |               |
|-----|--|---------------|
| 721 | Das Werk Pirandellos, ab 1. Sem.<br>1-std., Di 12–13, Hs C   | P. Schunck    |
| 722 | I partiti politici in Italia, ab 4. Sem.<br>1-std., Do 13–14, Hs F   | D. v. Bubnoff |
| 723 | „Cristo si è fermato a Eboli“ e l’opera letteraria di Carlo Levi,<br>ab 4. Sem.<br>1-std., Mo 10–11, Hs G            | G. Gilmozzi   |
| 724 | Le partecipazioni statali e il loro ruolo nello sviluppo economico<br>italiano, ab 4. Sem.<br>1-std., Di 16–17, Hs H | G. Gilmozzi   |
| 725 | Stilprobleme der italienisch-deutschen Übersetzung, ab 4. Sem.<br>1-std., Fr 14–15, Hs C                             | A. Pohle      |

**Vorlesung mit Übung**

- |     |  |               |
|-----|--|---------------|
| 726 | Movimenti politici e sociali nella prima metà dell’Ottocento,<br>ab 5. Sem.<br>2-std., Fr 9.45–11.15, Hs 216 | D. v. Bubnoff |
|-----|--|---------------|

**Seminar**

- |     |  |          |
|-----|--|----------|
| 727 | Seminar für Kandidaten der Diplom-Übersetzer-Prüfung, ab 5. Sem.<br>2-std., Mo 8.30–10, Hs E | A. Pohle |
|-----|--|----------|

**Hauptseminar**

- |     |  |                           |
|-----|--|---------------------------|
| 728 | Übungen zum modernen italienischen Roman, ab 5. Sem.<br>2-std., Di 10–12, Hs 216 | P. Schunck<br>G. Gilmozzi |
|-----|--|---------------------------|

**Kolloquium**

- |     |   |            |
|-----|---|------------|
| 729 | Besprechung von Examensarbeiten für Diplomanden<br>2-std., Do 14–16, Hs 131 | P. Schunck |
|-----|---|------------|

**Grundstudium**

**Stufe I (1.–2. Sem.)**

Grundkurs d.h. Spracherwerbsübungen usw. sind in den Lehrveranstaltungen der Stufe I enthalten.

- |     |   |                      |
|-----|---|----------------------|
| 731 | Grammatik<br>2-std., Fr 8.30–10, Hs G                                 | A. Pohle             |
| 732 | Übungen zur Grammatik<br>2-std., Mo 13–14, Spr.L.<br>Mo 14–15, Hs B   | N. N.<br>G. Gilmozzi |
| 733 | Übungen zur Lexik<br>2-std., Do 14.30–15.15, Hs 216<br>Fr 12–13, Hs A | D. v. Bubnoff        |

734 Phonetik und Aussprache  
 3-std., Mo 15–16, Spr.L. G. Gilmozzi  
 Di 13–13.45, Hs G G. Gilmozzi  
 Fr 10–11, Spr.L. G. Gilmozzi

735 Gemeinsprachliche Übersetzungsübungen I-D  
 (nur für Studierende mit Italienisch als Muttersprache)  
 siehe Grundstudium, Stufe II

### Stufe II (3.–4. Sem.)

736 Probleme der italienischen Syntax G. Gilmozzi  
 2-std., Mo 11–12, Hs G Fr 9–10, Hs H

737 Gemeinsprachliche Übersetzungsübungen G. Milosević  
 D-I, 2-std., Mi 15–17, Hs 216

(mit praktischen Übungen zur Grammatik) G. Milosević  
 D-I, 2-std., Do 13–15, Hs G

(mit praktischen Übungen zur Grammatik, Nebenfach)

I-D, 1-std., Mi 17–17.45, Hs G G. Hauck

D-I, 1-std., Mo 9–10, Hs G G. Gilmozzi

D-I, 1-std., Mo 16–17, Hs G (Nebenfach) G. Gilmozzi

I-D, 2-std., Di 17–19, Hs J A. Pohle

I-D, 2-std., n. V. S. Schättle-Hug

(nur für Studierende mit Italienisch als Muttersprache)

Übungen zur Vertiefung der muttersprachlichen Kompetenz

(nur für Studierende mit Italienisch als Muttersprache)

siehe Gemeinsprachliche Übersetzungsübungen

D-I, 1-std., Mo 9–10, Hs G G. Gilmozzi

738 Fragen der Sprach- und Übersetzungswissenschaft A. Pohle  
 (mit italienischen Texten)

1-std., Mo 12–13, Hs H

739 Einführung ins Dolmetschen (Nebenfach) D. v. Bubnoff

2-std., Mi 13.45–14.30, Dol. II

Fr 13–14, Dol. II

### Hauptstudium Dipl.-Übersetzer und Dipl.-Dolmetscher

#### Stufe I (5.–6. Sem.)

741 Gemeinsprachliche Übersetzungsübungen G. Milosević

D-I, 1-std., Do 9–10, Hs B N. N.

I-D, 1-std., Mo 12–13, Hs G G. Hauck

I-D, 1-std., Mi 17.45–18.30, Hs G (Nebenfach)

I-D, 2-std., n. V.

(für Studierende mit Italienisch als Muttersprache)

Stegreifübersetzen

D-I, 1-std.,

(lit.-histor. Texte)

siehe Hauptstudium Dipl.-Übersetzer, Stufe II–III

I-D, 1-std.,

(aktuelle Texte)

siehe Hauptstudium Dipl.-Übersetzer, Stufe II–III

I-D, 1-std.,

(aktuelle Texte, Nebenfach)

siehe Hauptstudium Dipl.-Übersetzer, Stufe II–III

Aufsatzübungen

siehe Hauptstudium Dipl.-Übersetzer, Stufe II–III

Lettura e discussione della stampa italiana  
siehe Hauptstudium Dipl.-Übersetzer, Stufe II–III

Verhandlungsdolmetschen  
siehe Hauptstudium Dipl.-Dolmetscher, Gruppen B-C-D

Fachsprachliche Übersetzungsübungen

- |     |             |  |               |
|-----|-------------|--|---------------|
| 742 | Recht:      | D-I, 2-std., Mi 11.30–13, Hs 216           | D. v. Bubnoff |
|     |             | I-D, 1-std., Di 13–14, Hs C                | A. Pohle      |
|     |             | I-D, 1-std., Mo 17–18, Hs J (Nebenfach)    | A. Pohle      |
| 743 | Wirtschaft: | D-I, 2-std., Do 10 s. t.–11.30, Hs 13      | G. Milosević  |
|     |             | I-D, 2-std., Mi 15.30–17, Hs E             | G. Hauck      |
|     |             | I-D, 2-std., Mo 14.30–16, Hs 2 (Nebenfach) | N. N.         |

**Stufe II–III (ab 7. Sem.)**

- |     |   |  |                 |
|-----|---|--|-----------------|
| 744 | Gemeinsprachliche Übersetzungsübungen               |  |                 |
|     | D-I   | 1-std., Do 12–12.45, Hs 216  | D. v. Bubnoff   |
|     | I-D,  | 1-std., Di 9–10, Hs L  | S. Schättle-Hug |
|     | I-D,  | 1-std., n. V. (nur für Examenssemester mit Italienisch als Hauptfachsprache) | A. Pohle        |
|     | I-D,  | 1-std., Fr 12–13, Hs H (Nebenfach)   | A. Pohle        |
|     | I-D,  | 2-std., n. V. (nur für Studierende mit Italienisch als Muttersprache)        | J. Westenfelder |
| 745 | Stegreifübersetzen                                  |  |                 |
|     | D-I   | 1-std., Di 17–18, Hs 216   | G. Gilmozzi     |
|     | (lit.-histor. Texte)                                |  |                 |
|     | I-D,  | 1-std., Mo 11–12, Hs 216   | S. Schättle-Hug |
|     | (aktuelle Texte)                                    |  |                 |
|     | I-D,  | 1-std., Mo 13.30–14.15, Hs L   | S. Schättle-Hug |
|     | (aktuelle Texte, Nebenfach)                         |  |                 |
| 746 | Aufsatzübungen                                      |  |                 |
|     | 1-std.,   | Do 15–16, Hs 216   | D. v. Bubnoff   |
| 747 | Lettura e discussione della stampa italiana         |  |                 |
|     | 1-std.,   | Mi 14–15, Hs 216   | G. Milosević    |
|     | Verhandlungsdolmetschen                             |  |                 |
|     | siehe Hauptstudium Dipl.-Dolmetscher, Gruppen B-C-D |  |                 |
|     | Fachsprachliche Übersetzungsübungen                 |  |                 |
| 748 | Recht:  | D-I, 2-std., Do 10–11.30, Hs 216   | D. v. Bubnoff   |
|     |   | I-D, 1-std., Fr 11–12, Hs B  | A. Pohle        |
| 749 | Wirtschaft:   | D-I, 2-std., Mi 10–11.30, Hs 216   | D. v. Bubnoff   |
|     |   | I-D, 2-std., Di 14.30–16, Hs G   | S. Schättle-Hug |
|     |   | I-D, 2-std., Mo 14.30–16, Hs L (Nebenfach)                                   | S. Schättle-Hug |

**Dolmetschübungen**

**Gruppe A**

- |     |                           |                                     |                 |
|-----|---------------------------|-------------------------------------|-----------------|
| 751 | Konsekutivdolmetschen I-D |                                     |                 |
|     | 1-std.,                   | Di 13–13.45, Dol. II (Nebenfach)    | S. Schättle-Hug |
| 752 | Simultandolmetschen I-D   |                                     |                 |
|     | 1-std.,                   | Mo 12.45–13.30, Dol. II (Nebenfach) | S. Schättle-Hug |

**Gruppe B-C**

- |     |                           |                                       |                 |
|-----|---------------------------|---------------------------------------|-----------------|
| 753 | Konsekutivdolmetschen I-D |                                       |                 |
|     | 1-std.,                   | Mo 12 s.t.–12.45, Dol. II (Nebenfach) | S. Schättle-Hug |

- 754 Simultandolmetschen I-D  
1-std., Di 12–13, Dol. II (Nebenfach) S. Schättle-Hug  
Verhandlungsdolmetschen  
siehe Dolmetschübungen Gruppe D (Examenssemester)  
Mehrsprachiges Konferenzdolmetschen  
siehe Dolmetschübungen Gruppe D (Examenssemester)

**Gruppe D (Examenssemester)**

- 755 Konsekutivdolmetschen I-D  
1-std., Mo 16.30–17.15, Dol. II, Kab. 10 (Nebenfach) S. Schättle-Hug  
756 Simultandolmetschen I-D  
1-std., Mo 17–18, Dol. II (Nebenfach) S. Schättle-Hug  
757 Verhandlungsdolmetschen  
1-std., Di 13.45–14.30, Dol. II G. Gilmozzi  
(auch für Studierende des Studienganges Dipl.-Übersetzer) S. Schättle-Hug  
758 Mehrsprachiges Konferenzdolmetschen  
2-std., Fr 11–13, Dol. I, Dol. II, Aud. max. G. Gilmozzi

**SLAVISTIK****Russisch (Haupt- und Nebenfach)****Vorlesungen**

- 761 Ausgewählte Kapitel aus der russischen Geistesgeschichte  
1-std., Di 10–11, SR 228 R. Rössler  
762 Istorija ruskoj literatury. Dostoevskij i Tolstoj.  
1-std., Mo 10–11, SR 228 R. Rössler  
763 Sovetskoe gosudarstvo, ab 5. Sem.  
2-std., Mi 8–10, SR 228 S. Mawrizki  
764 Sovetskaja literatura  
1-std., Mi 12–13, Hs B N. N.  
765 Istorija Rossii I  
1-std., Di 13–14, SR 228 G. Kobro  
766 Lexikologie der russischen Sprache  
1-std., Do 12–13, SR 228 M. Kober

**Proseminare**

- 767 Einführung in die russische Literatur des 19. Jahrhunderts  
2-std., Do 8.30–10 (Hauptfach), SR 228 K. Hähnel  
768 Staat und Wirtschaft der UdSSR (Nebenfach)  
2-std., Fr 8–10, SR 228 G. Kobro

**Seminare**

- 769 Übersetzerseminar für Kandidaten der Diplom-Übersetzer- und  
Diplomdolmetscherprüfung, ab 5. Sem.  
2-std., Mo 11 s. t.–12.30, SR 228 M. Kober  
770 Problemy sovetskogo gosudarstvennogo stroja  
2-std., Mi 10–12, SR 228 S. Mawrizki

**Hauptseminar**

- 771 Thema nach Vereinbarung  
2-std., Di 11 s. t.–12.30, SR 228 R. Rössler

**Kolloquien**

- |     |  |       |            |
|-----|--|-------|------------|
| 772 | Kolloquium für Examenskandidaten<br>1-std., Fr 14–15,                              | R 227 | R. Rössler |
| 773 | Besprechung von Diplomarbeiten<br>1-std., Fr 15–16,                                | R 227 | R. Rössler |
| 774 | Kolloquium zur Vorlesung „Lexikologie der russischen Sprache“<br>2-std., Do 14–16, | Hs A  | M. Kober   |
| 775 | Landeskundliches Kolloquium (Nebenfach)<br>2-std., Di 17–19,                       | Hs 3  | G. Kobro   |

**Grundstudium**

- |     |  |                            |   |
|-----|--|----------------------------|---|
| 776 | Grundkurs A, 12-std.,  |                            |   |
|     | Mo 9–10,   | SR 228                     | K. Ellermeier   |
|     | Mo 10–11,  | Sprachlabor                | K. Ellermeier   |
|     | Mo 13–15,  | SR 228                     | P. Ellermeier   |
|     | Di 16–18,  | Hs 5                       | K. Ellermeier   |
|     | Do 8–9,  | Sprachlabor                | K. Ellermeier   |
|     | Do 9–10,   | Hs G                       | K. Ellermeier   |
|     | Do 13–15,  | Hs 4                       | P. Ellermeier   |
|     | Fr 13–15,  | Hs H                       | P. Ellermeier   |
|     | Grundkurs B, 12-std.,  |                            |   |
|     | Mo 9–11,   | Hs L                       | M. Kober  |
|     | Di 11–12.30,   | Hs 2                       | M. Kober  |
|     | Mi 9–11,   | Hs G                       | P. Ruppert  |
|     | Mi 13–14,  | Sprachlabor                | G. Kobro  |
|     | Do 9–10,   | Hs E                       | P. Ruppert  |
|     | Do 13–15,  | Hs 6                       | P. Ruppert  |
|     | Fr 13–14,  | Sprachlabor                | G. Kobro  |
|     | Fr 14–15,  | SR 228                     | P. Ruppert  |
| 777 | Phonetik und Orthoepie der russischen Sprache<br>1-std., Di 14–15,   | Hs E                       | M. Kober  |
| 778 | Phonetik und Orthoepie der russischen Sprache<br>3-std., Di 15–16,<br>Do 10–12,  | Sprachlabor<br>Sprachlabor | M. Kober  |
| 779 | Textanalyse mit grammatischen Übungen, 3.–4. Sem.<br>1-std., Mi 12–13,<br>Mo 11–12,  | SR 228<br>Hs J             | S. Mawrizki<br>K. Ellermeier                              |
| 780 | Gemeinsprachliche Übersetzungsübungen mit Klausuren,<br>3.–4. Sem., 2-std.,<br>R-D, Di 11–12.30 (Hauptfach), Hs 3<br>Mo 15–17 (Nebenfach), SR 228<br>D-R Di 14–15.30 (Hauptfach), SR 228<br>Do 13–15 (Nebenfach), Hs 7 |                            | P. Ellermeier<br>P. Ellermeier<br>S. Mawrizki<br>G. Kobro |
| 781 | Sprechfertigungsübungen, 3.–4. Sem.,<br>2-std. Mo 13–14.30 (Hauptfach), Hs 2<br>Mo 16–18 (Nebenfach), Hs B   |                            | N. N.<br>N. N.  |
| 782 | Sprachwissenschaftliche Übungen<br>2-std., Mo 14.30–16,  | Hs G                       | N. N.   |
| 783 | Übung zur russischen Phraseologie<br>1-std., Fr 13–14,   | SR 228                     | R. Rössler  |

**Hauptstudium Dipl.-Übersetzer und Dipl.-Dolmetscher**

	Einführung in die Terminologie			
	1-std.			
786	Wirtschaft	Do 13–14,	SR 228	S. Mawrizki
787	Technik	Di 10–11,	Hs B	P. Ruppert
	Fachsprachliche Übersetzungsübungen mit Klausuren			
788	Wirtschaft:	R-D: 2-std., Do 14–16 (Hauptfach),	SR 228	S. Mawrizki
		R-D: 2-std., Mi 16–18 (Nebenfach),	Hs 13	P. Ellermeier
		D-R: 2-std., Di 15.30–17,	SR 228	S. Mawrizki
		D-R: 1-std., Di 18–19 (Examensk.),	SR 228	S. Mawrizki
789	Technik:	R-D: 2-std., Di 14–15.30,	Hs B	P. Ruppert
		D-R: 2-std., Fr 10–12,	SR 228	P. Ruppert
790	Recht:	R-D: 2-std., Di 11–12.30 (Hauptfach),	Hs 13	S. Heimerl
		R-D: 2-std., Di 15.30–17 (Nebenfach),	Hs B	S. Heimerl
		D-R: 1-std., Di 13–14,	Hs B	S. Heimerl
791	Gemeinsprachliche Übersetzungsübungen mit Klausuren			
	2-std.			
	R-D:	Di 8.30–10 (Hauptfach),	SR 228	K. Hähnel
	R-D:	Do 15–17 (Nebenfach),	Hs G	P. Ellermeier
	D-R:	Do 16–18 (Hauptfach),	SR 228	S. Mawrizki
792	Stegreifübersetzen			
	R-D:	Mi 14–16, 2-std.,	Hs 4	P. Ellermeier
	D-R:	Mi 14–15, 1-std.,	Hs G	G. Kobro
793	Sprechfertigungsübungen,			
	2-std.,	Fr 13–15, (Hauptfach),	Hs G	N. N.
		Fr 10–12 (Nebenfach),	Hs 4	N. N.
794	Landeskundliche Aufsätze			
	1-std.,	Di 17–18,	SR 228	S. Mawrizki
795	Schwierige Fragen der russischen Grammatik			
	2-std.,	Mi 8.30–10,	Hs F	N. N.
<b>Dolmetschübungen</b>				
<b>Anfänger</b>				
796	Verhandlungsdolmetschen			
	2-std.,	Mi 15–17,	Hs 6	G. Kobro
				N. N.
797	Simultandolmetschen			
	1-std.,	Di 17–18,	Dol. II	P. Ruppert
798	Konsekutivdolmetschen			
	2-std.,	Fr 8–10,	Dol. II	P. Ruppert
<b>Fortgeschrittene</b>				
799	Verhandlungsdolmetschen			
	2-std.,	Fr 15–17,	Dol. II	P. Ellermeier/N. N.
		Do 10–12,	Dol. II	K. Hähnel/N. N.
800	Simultandolmetschen			
	2-std.,	R-D: Di 8.30–10,	Dol. II	P. Ruppert
		D-R: Mi 10–12,	Dol. II	G. Kobro
801	Konsekutivdolmetschen			
	2-std.,	R-D: Mi 15–17,	Dol. II	P. Ruppert
		D-R: Di 14–16,	Dol. II	G. Kobro
802	Konferenzdolmetschen			
	2-std.,	Fr 11–13,	Dol. I, II, Aud. max.	G. Kobro



**Polnisch (Nebenfach)**

**Vorlesung**

806 Polnische Landeskunde  
1-std., Mi 13–14, SR 228 S. Heimerl

**Proseminar**

807 Polen zwischen den beiden Weltkriegen (Gründung der  
2. Republik) – unter besonderer Berücksichtigung wirtschaft-  
licher Aspekte II,  
2-std., Mi 14–16, SR 228 S. Heimerl

**Seminar**

808 Seminar für Kandidaten der Diplom-Übersetzerprüfung  
2-std., Fr 8–10, Hs L K. Ellermeier

**Grundstudium**

809 Grundkurs I  
2-std., Do 10–12, Hs 2 K. Ellermeier

810 Übungen zum Grundkurs I  
2-std., n. V. N. N.

811 Phonetik und Orthoepie der polnischen Sprache  
1-std., Fr 11–12, Hs A K. Ellermeier

812 Gemeinsprachliche Übersetzungsübungen  
Pol-D: 1-std., Fr 10–11, Hs G K. Ellermeier  
Pol-D: 1-std., Mi 16–17, SR 228 S. Heimerl  
D-Pol: 2-std., Mi 10–12, Hs E S. Heimerl

**Hauptstudium Dipl.-Übersetzer**

Einführung in die Terminologie  
1-std.  
813 Wirtschaft: Di 18–19, Hs G K. Ellermeier  
814 Recht: Do 16–17, Hs A S. Heimerl

Fachsprachliche Übersetzungsübungen mit Klausuren  
2-std.  
813 Wirtschaft: D-Pol, Pol-D: Mo 17–19, Hs G K. Ellermeier  
814 Recht: D-Pol, Pol-D: Do 13–15, Hs 58 S. Heimerl

815 Gemeinsprachliche Übersetzungsübungen  
2-std. D-Pol: Do 10–12, Hs 228 S. Heimerl

816 Stegreifübersetzen  
1-std., Pol-D: Do 15–16, Hs 58 S. Heimerl

**Serbokroatisch (Sonderkurs)**

817 Serbokroatisch für Fortgeschrittene  
1-std., n. V. H.-J. Bäse

**Hauptstudium akad. geprüfter Übersetzer**

Gemein- und fachsprachliche Terminologie und Übersetzungsübungen  
(siehe Hauptstudium Diplom-Übersetzer Wirtschaft/Technik)

Verhandlungsdolmetschen  
(siehe Hauptstudium Diplom-Dolmetscher)

**ARABISCHE SPRACHE****ARABISCH ALS ERSTE UND ZWEITE SPRACHE****Vorlesungen**

- |     |   |              |
|-----|---|--------------|
| 821 | Der Islam: Entstehung und erste Entwicklung, ab 3. Sem.<br>1-std., Di 16–17, Hs L   | H.-R. Singer |
| 822 | Landeskunde der arabischen Staaten: Die Länder des fruchtbaren Halbmondes, ab 3. Sem.<br>2-std., Di 14–16, Hs L   | H.-R. Singer |
| 823 | Einführung in die arabische Sprachgeschichte und Dialektologie, ab 5./6. Sem.<br>2-std., Di 10–12, Hs L   | H.-R. Singer |
| 824 | Ägypten im 20. Jahrhundert<br>2-std., Mi 15–17, Hs M  | M. Forstner  |
| 825 | Probleme Algeriens<br>2-std., Mi 17–19, Hs L  | M. Forstner  |
| 826 | Nahḍat al-adab al-ʿarabī al-ḥadīṯ fī l-qarn al-cišrīn<br>(Die Renaissance der modernen arabischen Literatur im 20. Jahrhundert), ab 5. Sem.<br>1-std., Z. u. O. n. V. | S. M. Rizk   |

**Grundstudium (1.–4. Sem.)****Grundkurs**

- |     |   |               |
|-----|---|---------------|
| 827 | a) Einführung in die arab. Schriftsprache (I), 1. Sem.<br>4-std., Mi 12–14, Hs A<br>Fr 10.30–12, Hs L | L. Kropfitsch |
|     | b) Schreib- u. Diktatübungen für Anfänger (I), 1. Sem.<br>1-std., Mi 9–10, Hs B                       | S. M. Rizk    |
|     | c) Übungen zur arabischen Grammatik, 1. Sem.<br>1-std., Do 9–10, Hs A                                 | S. M. Rizk    |
|     | d) Sprechübungen im Sprachlabor (I), 1. Sem.<br>1-std., Z. u. O. n. V.                                | S. M. Rizk    |
|     | e) Einführung in die arab. Schriftsprache (III), 3. Sem.<br>3-std., Z. u. O. n. V.                    | L. Kropfitsch |
|     | f) Sprechübungen im Sprachlabor (III), 3. Sem.<br>1-std., Z. u. O. n. V.                              | S. M. Rizk    |
|     | g) Übungen zur arab. Grammatik, 3. Sem.<br>1-std., Z. u. O. n. V.                                     | S. M. Rizk    |
|     | h) Konversationsübungen, 3. Sem.<br>1-std., Z. u. O. n. V.  | S. M. Rizk    |

**Hauptstudium (ab 5. Sem.)**

- |     |   |                             |
|-----|---|-----------------------------|
| 831 | Übungen zur arabischen Dialektologie, ab 5./6. Sem.<br>2-std., Z. u. O. n. V.   | H.-R. Singer                |
| 832 | Stegreifübersetzungen A-D, ab 5. Sem.<br>1-std., Z. u. O. n. V.   | L. Kropfitsch               |
| 833 | Gemeinsprachliche Übersetzungsübungen mit Klausuren A-D, 5. Sem., 1-std.,<br>D-A, 5. Sem., 1-std., jeweils Z. u. O. n. V. | L. Kropfitsch<br>S. M. Rizk |

- Fachsprachliche Übersetzungsübungen mit Klausuren:
- 834 Wirtschaft: A-D, 5. Sem., 1-std., Z. u. O. n. V. L. Kropfitsch  
D-A, 5.-8. Sem., 1-std., Z. u. O. n. V. S. M. Rizk
- 835 Recht: A-D, 6.-7. Sem., 2-std., Z. u. O. n. V. M. Forstner  
D-A, 5.-8. Sem., 1-std., Z. u. O. n. V. S. M. Rizk
- 836 Konversationsübungen, ab 5. Sem. S. M. Rizk  
1-std., Z. u. O. n. V.
- 837 Verhandlungsdolmetschen, 5.-8. Sem. L. Kropfitsch  
1-std., Z. u. O. n. V. S. M. Rizk
- Übersetzungsübungen mit Klausuren (Oberstufe):
- 838 Gemeinsprachlich: A-D, 1-std., Z. u. O. n. V. L. Kropfitsch
- 839 Wirtschaft: A-D, 1-std., Z. u. O. n. V. L. Kropfitsch
- 840 Stegreifübersetzungen für Examenskandidaten D-A S. M. Rizk  
1-std., Z. u. O. n. V.

#### Hauptstudium akad. geprüfter Übersetzer

Gemeinsprachliche Übersetzungsübungen mit Klausuren  
(siehe Hauptstudium Dipl.-Übersetzer)

Fachsprachliche Übersetzungsübungen  
(siehe Hauptstudium Dipl.-Übersetzer)

#### BÜROWIRTSCHAFTSLEHRE

- 901 Wirtschaftsmathematik: Ausgewählte Gebiete H. Sattel  
1-std., Mo 10-11, Hs C
- 902 Terminologie, Sach- und Rechtsgrundlagen der Wirtschaftskorrespondenz, I: Texte und Dokumente im Binnenhandel, mit Übungen an Diktiergeräten H. Sattel  
2-std., Fr 12.30-14, Hs C
- 903 Doppelte Buchführung II: Schwierigere Geschäftsvorfälle und Abschlüsse H. Sattel  
2-std., Fr 15-16.30, Hs C

#### STENOGRAFIE

- 921 Deutsche Stenografie, II. Ausbildungsstufe (Fortbildung I), mit Diktatübungen nach Tonband H.-J. Bäse  
2-std., Mo 8-9, Mi 13-14, Hs D
- 922 Deutsche Stenografie, Praxis der Verkehrsschrift (Fortbildung III, Ziel 100 - 120 Silben), mit Diktatübungen nach Tonband H.-J. Bäse  
2-std., Mo 9-10, Hs 13, Di 18-19, Hs 13
- 923 Deutsche Stenografie, V. Ausbildungsstufe (Einführung in die Eilschrift) H. Sattel  
1-std., Z. u. O. n. V.
- 924 Deutsche Stenografie, VII. Ausbildungsstufe (Praxis der Eilschrift) H. Sattel  
1-std., Z. u. O. n. V.
- 925 Deutsche Stenografie, Redeschrift H.-J. Bäse  
2-std., Z. u. O. n. V.
- 926 Englische Stenografie, I. Ausbildungsstufe (Einführung an Texten der Wirtschaftskorrespondenz) H.-J. Bäse  
1-std., Di 8-9, Hs B

- |     |   |            |
|-----|---|------------|
| 927 | Englische Stenografie, III. Ausbildungsstufe (Texte aus der Wirtschaft)<br>1-std., Mo 10–11, Hs 13                              | H.-J. Bäse |
| 928 | Französische Stenografie, II. Ausbildungsstufe (Texte der Wirtschaftskorrespondenz, Ziel 80 Silben)<br>1-std., Mo 12–13, Hs 13  | H. Sattel  |
| 929 | Französische Stenografie, IV. Ausbildungsstufe (Texte der Wirtschaftskorrespondenz, Ziel 120 Silben)<br>1-std., Z. u. O. n. V.  | H. Sattel  |
| 930 | Spanische Stenografie, II. Ausbildungsstufe (Texte der Wirtschaftskorrespondenz, Ziel 60 – 80 Silben)<br>1-std., Z. u. O. n. V. | H. Sattel  |
| 931 | Russische Stenografie, I. Ausbildungsstufe (Einführung an Hand leichter Sprachlehrbuchtexte)<br>1-std., Z. u. O. n. V.          | H.-J. Bäse |

### MASCHINENSCHREIBEN

- |     |  |  |
|-----|--|--|
| 951 | Maschinenschreiben für Anfänger (Voranmeldung erforderlich)<br>1-std., in vier Parallelkursen<br>Kurs A: Mo 9.30–10.15, jeweils Maschinenschreibsaal<br>Kurs B: Mo 11–12<br>Kurs C: Fr 11–12<br>Kurs D: Fr 14–15 | T. Wegner<br>T. Wegner<br>H. Sattel<br>H. Sattel |
| 952 | Maschinenschreiben für weniger Fortgeschrittene<br>1-std., Mo 10–11, Maschinenschreibsaal  | T. Wegner  |
| 953 | Maschinenschreiben für weiter Fortgeschrittene<br>1-std., Mo 12–12.45, Maschinenschreibsaal  | T. Wegner  |
| 954 | Praxis des Maschinenschreibens, Übungen zur Steigerung der Schreibsicherheit und -geschwindigkeit<br>1-std., Mi 8–9, Maschinenschreibsaal  | H.-J. Bäse                                       |
| 955 | Praxis des Maschinenschreibens: Die Gestaltung von Schriftstücken<br>1-std., Di 18–19, Maschinenschreibsaal  | H.-J. Bäse                                       |

#### Einführungskurs für Dozenten und Studenten in die Fernsehtechnik

Leitung: Ing. (grad.) Heinz VINSON

Zeit: 1. Kurs: 9. – 20. Oktober 1978  
2. Kurs: 16. – 21. Oktober 1978

Anmeldung: Telefonisch über 39-59 15 und 39-22 12 (Frau Schneider)

## 24. Fachbereich Kunsterziehung

**Anschrift:** Postfach 39 80, Am Taubertsberg 6, 65 Mainz

**Dekan:** Prof. F. Müller, Sprechzeit: Mi 10–12, Am Taubertsberg 6, R 136, Tel. 39-21 22

**Dekanat:** Gertraud Kretzler, Sprechzeiten: Mo–Fr 7.30–12.30, Am Taubertsberg 6, R 136, Tel. 39-21 22

### Informationen für Studierende

**STUDIENFACH:** Kunsterziehung

#### STUDIENABSCHLUSSMÖGLICHKEITEN

Staatsprüfung für das Lehramt an Realschulen; Staatsprüfung für das Lehramt an Gymnasien.

#### FACHBEREICHSBIBLIOTHEK

Am Taubertsberg 6, R 126, Öffnungszeiten: Mo–Do 9–12, 14–16, 9–13

#### STUDIENBERATUNG

Lehramt an Gymnasien: Do 15–16, R 121

Lehramt an Realschulen: Mi 14–16, R 41

Sekretariat: Mo–Fr 9–12, R 135, Tel. 39-21 31

#### STUDIENPLAN

Studienplan für das Fach Kunsterziehung für das Lehramt an Gymnasien und an Realschulen (in Bearbeitung).

#### PRÜFUNGSORDNUNGEN, PRÜFUNGSÄMTER

##### Lehramt an Gymnasien

**Prüfungsordnung:** „Ordnung der Künstlerischen Prüfung für das Lehramt an Gymnasien“ (Erste Staatsprüfung), RdSchr. d. KuMin. vom 21. 6. 1977 – 972-51 500-0 (5)/60 – im Amtsblatt des Kultusministeriums von Rheinland-Pfalz, Nr. 17/1977 vom 28. 7. 1977, S. 363 ff.

##### Lehramt an Realschulen

**Prüfungsordnung:** „Ordnung der Fachwissenschaftlichen Prüfung für das Lehramt an Realschulen in Rheinland-Pfalz“, veröffentlicht im Amtsblatt des Kultusministeriums Rheinland-Pfalz, Nr. 19/66, Seite 419 (vergriffen; eine neue Prüfungsordnung ist in Vorbereitung).

**Prüfungsamt:** Landesprüfungsamt für das Lehramt an Schulen in Rheinland-Pfalz – Abt. 7 des Kultusministeriums Rheinland-Pfalz

Präsident: Dr. Emrich

Sprechzeiten im Kultusministerium: Di, Fr 9–12, Zi. 316, Tel. 16-45 25 und 45 26

Stellvertretender Prüfungsvorsitzender: Prof. H. v. Saalfeld,

Am Taubertsberg 6, R 121, 65 Mainz, Do 15–16, telefonisch: Mi 15–15.30, Tel. 39-21 24

Wissenschaftliche Prüfung für das Lehramt an Gymnasien:

Ministerialrat Safferling

Sprechzeiten im Kultusministerium: Di, Fr 9–12, Zi. 321, Tel. 16-45 30

Frau Scherlenzky

Sprechzeiten in der Universität: SB II, Zi. 03–341, Tel. 39-28 02, Mo, Di, Mi, Fr 10–12

Fachwissenschaftliche Prüfung für das Lehramt an Realschulen:

Ministerialrat Möller

Sprechzeiten im Kultusministerium: Di, Fr 9–12, Zi. 307, Tel. 16-45 29

Frau Gertrud Müller

Sprechzeiten in der Universität: SB II, Zi. 03–333, Tel. 39-28 04, Di–Fr 10–12

### ANSCHRIFT DER FACHSCHAFT

Kunsterziehung, Am Taubertsberg 6, R 315

## Personalteil

(Die Sprechstunden finden, sofern nicht anders angegeben, im Anschluß an die Lehrveranstaltungen statt).

### PROFESSOREN

BREMBS, Dieter, Zeichnen, Graphik, Tel. 39-21 29

Erbacher Straße 2, 6201 Wallau, Tel. (0 61 22) 23 95

ETZ, Peter Paul, Malerei, Glas, Mosaik, Tel. 39-21 24

Weidmannstraße 38, 65 Mainz, Tel. 8 26 70

HELLMANN, Ulrich, Metall, Tel. 39-21 28

Yorckstraße 35, 54 Koblenz

HILGNER, Isolde, Textil, Tel. 39-21 25

Friedrichstraße 29, 65 Mainz-Gonsenheim, Tel. 4 32 62

KÖNIG, Günter, Malerei, Kunstdidaktik, Tel. 39-21 23

Niklas-Vogt-Straße 19, 65 Mainz, Tel. 8 27 98

LAMBERT, Gregor, Kunstdidaktik, Tel. 39-21 23

Bebelstraße 26, 65 Mainz-Bretzenheim

MÜLLER, Franz, Schrift, Tel. 39-21 26

Bert-Brecht-Straße 15, 62 Wiesbaden-Schierstein, Tel. (0 61 21) 2 15 95

VON SAALFELD, Hermann, Zeichnen, Tel. 39-21 24

Hinter der langen Mauer 2, 6507 Ingelheim, Tel. (0 61 32) 27 55

VOLZ, Hermann, Plastik, Tel. 39-21 30

Am Eselsweg 49, 65 Mainz-Bretzenheim, Tel. 3 49 17

### KÜNSTLERISCHE MITARBEITER

BRAUNMÜLLER, Anneliese, Keramik, Tel. 39-21 30

Richard-Wagner-Straße 99, 62 Wiesbaden, Tel. (0 61 21) 52 56 41

ENGERT, Bernhard, Malen, Tel. 39-21 27

Lessingstraße 30, 6204 Taunusstein 1, Tel. (0 61 28) 2 37 81

- HEMRICH, Heinz, Plastik, Tel. 39-21 30  
Am Muckenberg 7, 65 Mainz-Hechtsheim, Tel. 5 94 87
- MENZEL, Klaus, Graphik/Siebdruck, Tel. 39-21 27  
Adelheidstraße 70, 62 Wiesbaden, Tel. (0 61 21) 37 21 06
- STARKE, Helmut, Holz, Tel. 39-21 28  
Am Eselsweg 65, 65 Mainz-Bretzenheim, Tel. 3 49 39
- WEBER, Kurt, M. A., Film/Fernsehen, Tel. 39-21 27  
Rheingaustraße 127a, 62 Wiesbaden, Tel. (0 61 21) 6 35 45

**LEHRBEAUFTRAGTE**

- FRIEDT, Anton, Kunstdidaktik  
In der Dörrwies 58, 6507 Ingelheim, Tel. (0 61 32) 48 35
- GRÖGER, Claus, Papier  
Wilhelmstraße 6, 6208 Bad Schwalbach, Tel. (0 61 24) 23 26
- HACK, Günter, Keramik  
Sabelgasse 8, 54 Koblenz 1, Tel. (02 61) 8 59 14
- HASTERT-BISCHOFF, Mechthild, Textil  
Wallaustraße 18, 65 Mainz, Tel. 67 29 59
- HEID, Jürgen, Metall  
Hermann-Hesse-Straße 26, 675 Kaiserslautern, Tel. (06 31) 1 07 87
- JOST, Josef, Malen  
Schloßallee 27, 6229 Schlangenbad 5, Tel. (0 61 29) 85 27
- KAUFMANN, Hans, Typographie  
Kieskauf 8, 6502 Mainz-Kostheim, Tel. (95) 35 14
- KEIM, Gerhard, Graphik  
Landgraf-Philipp-Straße 55, 6 Frankfurt/Main 50, Tel. (06 11) 52 18 88
- KETTENRING, Reiner, Kunstdidaktik  
Carl-Goerdeler-Straße 17, 65 Mainz-Gonsenheim
- PETERMANN, Reinhold, Technologie der Plastik, Abendakt  
An der Steig 2, 65 Mainz-Finthen, Tel. 9 94 28
- REPP, Helmut, Didaktik der visuellen Kommunikation  
Am Kiesweg 24, 678 Pirmasens
- STOKES, Pamela, Schrift  
Kehlweg 17, 65 Mainz-Gonsenheim, Tel. 9 01 18
- WELPE, Ingelore, Psychologie  
Am Taubertsberg 4, 65 Mainz, Tel. 38 37 73
- ZWILLING, Hans, Holz  
Paul-Gerhardt-Weg 36, 65 Mainz 1, Tel. 8 55 57

**Telefonberatung . . . für Studenten . . . von Studenten**

Täglich von 20 bis 6 Uhr

Telefon: 39-59 50

## Lehrveranstaltungen

Einführungsveranstaltung für Studienanfänger:  
Dienstag, 10. Oktober 1978, 16–17 Uhr, Aud. max.

### KÜNSTLERISCH-PRAKTISCHE FÄCHER

#### MALEN

- |     |  |                       |
|-----|--|-----------------------|
| 001 | Propädeutische Übung: Die Geschichte der Malfarben/Der Farbkreis/Die Wirkung der Farben auf die Psyche des Menschen/Malen in verschiedenen Techniken, Deckfarben, Tempera, Aquarell<br>Mo 9–12, 13–15, | J. Jost<br>R 25       |
| 002 | Weiterführende Übung: Grundlagen der Bildgestaltung/Die Collage/Malen in verschiedenen Techniken<br>Di 9–12, 13–15,  | J. Jost<br>R 25       |
| 003 | Weiterführende Übung: Bildgestaltung unter Berücksichtigung der wesentlichen Bildtechniken<br>Mi 9–12, 13–15,  | B. Engert<br>R 25, 19 |
| 004 | Propädeutische Übung: Farbe — Form — Bild. Farb- und Kompositionsprinzipien und ihre Anwendung<br>Do 9–12, 13–15,  | B. Engert<br>R 25, 19 |
| 005 | Weiterführende Übung: Bildgestaltung unter Berücksichtigung der wesentlichen Bildtechniken<br>Fr 9–12, 13–15,  | B. Engert<br>R 25, 19 |

#### ZEICHNEN

- |     |  |                              |
|-----|--|------------------------------|
| 011 | Propädeutische Übung: Anatomie des Bewegungsapparates<br>Mi 9–12, 13–15,                           | D. Brembs<br>R 023           |
| 012 | Weiterführende Übung: Figürliches Zeichnen und Tierzeichnen<br>Mi 9–12, 13–15,                     | H. v. Saalfeld<br>R 125      |
| 013 | Weiterführende Übung: Formklärendes und formveränderndes Zeichnen am Thema Kopf<br>Do 9–12, 13–15, | D. Brembs<br>Hörsaal         |
| 014 | Weiterführende Übung: Zeichentrickfilm<br>Do 9–12, 13–15,  | H. v. Saalfeld<br>R 121, 125 |
| 015 | Propädeutische Übung: Grundstrukturen der Zeichnung<br>Fr 9–12, 13–15,                             | D. Brembs<br>R 023           |
| 016 | Propädeutische Übung: Grundlagen des Zeichnens<br>Fr 8.30–13.30,                                   | H. v. Saalfeld<br>R 125      |

#### PLASTIK

- |     |   |                    |
|-----|---|--------------------|
| 021 | Weiterführende Übung: Plastik<br>Mo 9–12, 13–15,            | H. Volz<br>R 01    |
| 022 | Weiterführende Übung: Keramische Plastik<br>Di 9–12, 13–15, | H. Hemrich<br>R 08 |
| 023 | Propädeutische Übung: Plastik<br>Di 9–13,                   | H. Volz<br>R 01    |
| 024 | Propädeutische Übung: Plastik<br>Mi 9–12, 13–15,            | H. Hemrich<br>R 01 |



- |     |  |              |
|-----|--|--------------|
| 025 | Weiterführende Übung: Aktmodellieren<br>Do 9–12, 13–15, R 01   | H. Hemrich   |
| 026 | Weiterführende Übung: Plastik<br>Fr 9–13, R 01   | H. Volz      |
| 027 | Weiterführende Übung: Technologie der Plastik<br>Aufbau plastischer Objekte in Ton, Gips und Kunstharz.<br>Herstellung von Abgüssen mit modernen Methoden<br>Sa 8–13, R 03 | R. Petermann |

**GRAPHIK**

- |     |  |           |
|-----|--|-----------|
| 031 | Propädeutische Übung: Druckgraphik I<br>Mo 9–12, 13–15, R 10, 11, 12                   | G. Keim   |
| 032 | Weiterführende Übung: Druckgraphik II<br>Di 9–12, 13–15, R 10, 11, 12                  | G. Keim   |
| 033 | Weiterführende Übung: Druckgraphik III<br>Mi 9–12, 13–15, R 10, 11, 12                 | G. Keim   |
| 034 | Weiterführende Übung: Serigraphie I<br>Mi 9–12, 13–15, R 13, 14                        | K. Menzel |
| 035 | Weiterführende Übung: Serigraphie II<br>Do 9–12, 13–15, R 13, 14                       | K. Menzel |
| 036 | Propädeutisches Seminar mit Übung: Propädeutik der Graphik<br>Fr 9–12, 13–15, R 11, 12 | K. Menzel |

**AKTZEICHNEN**

- |     |  |              |
|-----|--|--------------|
| 041 | Weiterführende Übung: Zeichnerische Darstellung des menschlichen Körpers nach der Natur<br>Mo 19.30–21.30, R 125 | R. Petermann |
| 042 | Weiterführende Übung: Zeichnerische Darstellung des menschlichen Körpers nach der Natur<br>Di 19.30–21.30, R 125 | R. Petermann |

**SCHRIFT**

- |     |  |                          |
|-----|--|--------------------------|
| 051 | Weiterführende Übung Kurs III: Die Schrift und das Buch (nur für Teilnehmer, die Kurs I und II absolviert haben und Leistungsfachstudenten)<br>Mo 9–12, 13–15, R 103, 104  | F. Müller<br>H. Kaufmann |
| 052 | Weiterführende Übung Kurs II: Schreibspuren und graphische Techniken als Mittel der Modifikation (nur für Teilnehmer, die Kurs I absolviert haben und Leistungsfachstudenten)<br>Di 9–12, 13–15, R 103, 104        | P. Stokes<br>H. Kaufmann |
| 053 | Propädeutische Übung Kurs I: Schrift als Lehrgegenstand im Kunstunterricht; theoretische Grundlagen; praktische Elementarübungen (nur für Erstbelegungen und Leistungsfachstudenten)<br>Mi 9–12, 13–15, R 103, 104 | F. Müller<br>P. Stokes   |
| 054 | Propädeutische Übung Kurs I: Schrift als Lehrgegenstand im Kunstunterricht; theoretische Grundlagen; praktische Elementarübungen (nur für Erstbelegungen und Leistungsfachstudenten)<br>Fr 9–12, 13–15, R 103, 104 | P. Stokes                |

**FILM/FERNSEHEN**

- 061 Weiterführende Übung: Leistungskurs K. Weber  
Dramaturgie in Film; Filmkritik; Organisation der Produktionsgruppe  
Mo 9–12, 13–15, R 26
- 062 Propädeutische Übung: Einführungskurs K. Weber  
Abriß der Filmgeschichte 1895 – 1928; Struktur des Filmes;  
S-8-Technik  
Di 9–12, 13–15, R 26
- 063 Weiterführende Übung: Grundkurs I K. Weber  
Abriß der Filmgeschichte 1928–1936; Ton in Film; Vertonung  
von S-8-Filmen  
Mi 9–12, 13–15, R 26

**HOLZ**

- 066 Propädeutische Übung: Einführung in die Technologie der Holz- H. Zwilling  
bearbeitung (Holzplastik, Holzdesign)  
Di 9–12, 13–15, R 031
- 067 Weiterführende Übung: Holzplastik und Holzdesign H. Starke  
Mi 9–12, 13–15, R 031, 032
- 068 Weiterführende Übung: Holzplastik und Holzdesign H. Starke  
Do 9–12, 13–15, R 031, 032
- 069 Weiterführende Übung: Alternativ-Design Sitzmöbel H. Starke  
Fr 9–12, 13–15, R 031, 032

**METALL**

- 071 Propädeutische Übung: Bildnerische Einführung in Metalltechniken J. Heid  
und ihre Technologie U. Hellmann  
Di 9–12, 13–15, R 29, 30
- 072 Weiterführende Übung: Metallplastik, Metallobjekte und Email U. Hellmann  
Do 9–12, 13–15, R 29, 30
- 073 Weiterführende Übung: Metallplastik, Metallobjekte und Email U. Hellmann  
Fr 9–12, 13–15, R 29, 30

**KERAMIK**

- 076 Weiterführende Übung: Keramische Form- und Dekortechniken G. Hack  
Mo 9–12, 13–15, R 08
- 077 Weiterführende Übung: Praktische künstlerische Übung im Fach- A. Braunmüller  
gebiet Keramik  
Mi 9–12, 13–15, R 08
- 078 Propädeutische Übung: Praktische künstlerische Einführungs- A. Braunmüller  
übung im Fachgebiet Keramik  
Do 9–12, 13–15, R 08
- 079 Weiterführende Übung: Praktische künstlerische Übung im Fach- A. Braunmüller  
gebiet Keramik  
Fr 9–12, 13–15, R 08

**TEXTIL (Weben und Batik)**

- 081 Weiterführende Übung: Fortgeschrittene: Freie Arbeit, Themen, Material und Technik nach Wahl I. Hilgner  
Mo 8–12, 13.30–14, R 110, 111, 112
- 082 Propädeutische und weiterführende Übung: Einführung: Praktische und theoretische Unterweisungen, Gestaltungsübungen, Technologie, Farb- und Formprobleme und -zusammenhänge, Bezüge zum Schulbereich I. Hilgner  
Fortgeschrittene: Siehe Mo  
Di 8–12, 13.30–14, R 110, 111, 112
- 083 Weiterführende Übung: Fortgeschrittene: Siehe Mo I. Hilgner  
Mi 8–12, 13.30–14, R 110, 111, 112
- 084 Propädeutische Übung Batik: Weiterführende Übung Batik und Weben: Einführung: Praktische und theoretische Unterweisungen, Gestaltungsübungen, Technologie, Farb- und Formprobleme und -zusammenhänge, Bezüge zum Schulbereich M. Hastert  
Fortgeschrittene: Freie Arbeit, Themen, Material und Technik nach Wahl  
Sa 8–13, R 110, 111, 112

**PAPIER, PAPPE, KUNSTSTOFFFOLIE**

- 091 Propädeutische Übung: Einführung in die Techniken der Papierverarbeitung C. Gröger  
Mo 9–12, 13–15, R 023
- 092 Weiterführende Übung: Papierobjekte und Papierplastiken C. Gröger  
Do 9–12, 13–15, R 023

**PHOTOGRAPHIE**

- 096 Propädeutische Übung: Grundlagen der S-W-Technik G. Fuhrmann  
Mi 9–12, 13–15, R 35

**KUNSTDIDAKTIK****Vorlesungen**

- 101 Didaktische Modelle und Unterrichtsplanung G. Lambert  
Mo 15.15–16.45, R 130
- 102 Kunst und Unterricht A. Friedt  
Mo 16.30–18, R 142
- 103 Die Kinderzeichnung G. König  
Di 15.15–16.45, R 130
- 104 Lernzielorientierte Unterrichtsplanung – Methoden – Medien – Lernkontrollen R. Kettenring  
Do 15.15–16.45, R 142
- 105 Visuelle Kommunikation. Sachbereich „Gebaute Umwelt“: H. Repp  
Analysen, Themen und Modelle für den Kunstunterricht  
T. u. Z. n. V., R n. V.

**Seminare**

- 111 Grundfragen der Kunstpädagogik II A. Friedt  
Mo 15–16.30, R 142

- |     |  |         |               |
|-----|--|---------|---------------|
| 112 | Lernzielorientierte Unterrichtsplanung<br>Mo 15.15–16.45,  | R 142   | R. Kettenring |
| 113 | Planung von Unterricht im Fach „Bildende Kunst“ I<br>Di 15.15–16.45,   | R 130   | G. Lambert    |
| 114 | Die Kinderzeichnung<br>Di 17.15–18.45,   | R 130   | G. König      |
| 115 | Planung von Unterricht im Fach „Bildende Kunst“ II<br>Di 17–18.30,   | R 130   | G. Lambert    |
| 116 | Visuelle Kommunikation. Sachbereich „Gebaute Umwelt“:<br>Analysen, Themen und Modelle für den Kunstunterricht<br>T. u. Z. n. V., | R n. V. | H. Repp       |

**Kolloquien**

- |     |   |       |            |
|-----|---|-------|------------|
| 121 | Kolloquium für Examenskandidaten<br>Mi 15.15–16.45, | R 142 | G. Lambert |
| 122 | Kolloquium für Examenskandidaten<br>Do 15.15–16.45, | R 38  | G. König   |
| 123 | Kolloquium für höhere Semester<br>Do 17.15–18.45,   | R 38  | G. König   |

**ENTWICKLUNGSPSYCHOLOGIE**

- |     |   |       |         |
|-----|---|-------|---------|
| 126 | Seminar: Entwicklungspsychologie im Unterricht<br>Mo 16–18, | R 104 | I. Welp |
|-----|---|-------|---------|

<b>Universitätsbibliothek</b>	
Allgem. Auskunft:	Tel. 39-26 33
Ausleihe:	Tel. 39-22 13

## 25. Fachbereich Musikerziehung

**Anschrift:** Postfach 39 80, Binger Straße 26, 65 Mainz

**Dekan:** Prof. Dr. Georg Toussaint, Sprechzeiten: nach Vereinbarung, Binger Straße 26, Zi. 21, Tel. 39-23 38

**Prodekan:** Prof. Francis Bamberger

**Dekanat:** Anneliese Vogt, Sprechzeiten: Mo–Fr 9–12, Binger Straße 26, Zi. 22, Tel. 2 40 91, 39-23 38

### Informationen für Studierende

#### STUDIENFÄCHER UND -ABSCHLUSSMÖGLICHKEITEN

**Schulmusik:** Staatsprüfung für das Lehramt an Realschulen; Staatsprüfung für das Lehramt an Gymnasien.

**Katholische Kirchenmusik, Privatmusik, Chorleitung:** Staatsexamen (außer Lehramt).

#### FACHBEREICHSBIBLIOTHEK

Binger Straße 26, I. Stock, Öffnungszeiten: Mo, Di 8.30–16, Mi 8.30–19, Do 8.30–16, Fr 8.30–13.

#### STUDIENBERATUNG

Mo–Fr 9–12, Binger Straße 26, Dekanat

#### STUDIENPLAN

Studienplan für das Fach Musikerziehung (in Bearbeitung).

#### PRÜFUNGSORDNUNGEN, PRÜFUNGSÄMTER UND -AUSSCHÜSSE

##### Lehramt an Gymnasien

**Prüfungsordnung:** „Ordnung der Prüfung für das Künstlerische Lehramt an Gymnasien (Erste Staatsprüfung) im Lande Rheinland-Pfalz“ vom 21. 6. 1977, veröffentlicht im Amtsblatt des Kultusministeriums Rheinland-Pfalz Nr. 17 vom 28. 7. 1977, S. 363 ff.; zu beziehen vom Verlag Emil Sommer, 6718 Grünstadt/Pfalz, oder über den Buchhandel.

##### Lehramt an Realschulen

**Prüfungsordnung:** „Ordnung der Fachwissenschaftlichen Prüfung für das Lehramt an Realschulen in Rheinland-Pfalz“, veröffentlicht im Amtsblatt des Kultusministeriums Rheinland-Pfalz, Nr. 19/66, Seite 419 (vergriffen; eine neue Prüfungsordnung ist in Vorbereitung). „Landesverordnung über die Prüfung von Volksschullehrern für das Lehramt an Realschulen“ vom 16. 10. 1965; veröffentlicht im Amtsblatt des Kultusministeriums Rheinland-Pfalz, 1967, S. 360 ff.

**Prüfungsamt:** Landesprüfungsamt für das Lehramt an Schulen in Rheinland-Pfalz – Abt. 7 des Kultusministeriums Rheinland-Pfalz

**Präsident:** Dr. Emrich

Sprechzeiten im Kultusministerium: Di, Fr 9–12, Zi. 316, Tel. 16-45 25 und 45 26

**Stellvertretender Vorsitzender:** Prof. Dr. G. Toussaint, 25. Fachbereich Musikerziehung, Binger Straße 26, Sprechzeiten: n. V.

Wissenschaftliche Prüfung für das Lehramt an Gymnasien:

Ministerialrat Safferling

Sprechzeiten im Kultusministerium: Di, Fr 9–12, Zi. 321, Tel. 16-45 30

Frau Scherlenzky

Sprechzeiten in der Universität: SB II, Zi. 03–341, Tel. 39-28 05, Mo, Di, Mi, Fr 10–12

Fachwissenschaftliche Prüfung für das Lehramt an Realschulen:

Ministerialrat Möller

Sprechzeiten im Kultusministerium: Di, Fr 9–12, Zi. 307, Tel. 16-45 29

Frau Gertrud Müller

Sprechzeiten in der Universität: SB II, Zi. 03–333, Tel. 39-28 04, Di–Fr 10–12

### Staatsexamen (außer Lehramt)

**a) Prüfungsordnung für Privatmusiklehrer;** veröffentlicht im Amtsblatt des Kultusministeriums Rheinland-Pfalz vom 25. 1. 1952, Seite 10 ff., i. d. F. vom 12. 10. 1977 (eine neue Prüfungsordnung ist in Vorbereitung).

**b) Prüfungsordnung für Katholische Kirchenmusik;** veröffentlicht im Amtsblatt des Kultusministeriums Rheinland-Pfalz, Nr. 27 vom 18. 12. 1964, Seite 438 ff. (neue Prüfungsordnung ist in Vorbereitung).

**c) Prüfungsordnung für Chorleiter;** veröffentlicht im Amtsblatt des Kultusministeriums Rheinland-Pfalz, Nr. 13, 8. 7. 1960, Seite 143 ff.

### Prüfungsausschuß

**Vorsitz:** Kultusministerium Rheinland-Pfalz

**Stellvertretender Vorsitzender:** Prof. Dr. Georg Toussaint

**Geschäftsstelle:** Fachbereich Musikerziehung, Binger Straße 26, Sprechzeiten: n. V.

### ANSCHRIFT DER FACHSCHAFT

Musikerziehung, Binger Straße 26, R 7

## Personalteil

(Die Sprechstunden finden, sofern nicht anders angegeben, im Anschluß an die Lehrveranstaltungen statt.)

### PROFESSOREN

**BAMBERGER, Francis, Klavier**

Am Teehaus 1, 6229 Schlangenbad 5, Tel. (0 61 29) 22 34

**BÖRNER, Klaus, Klavier, Pädagogik**

Nibelungenstraße 38, 404 Neuss, Tel. (0 21 01) 54 25 36

**FUSSAN, Werner, Tonsatz (nebenamtlich)**

Nerotal 37, 65 Mainz-Gonsenheim, Tel. 4 14 94

**JEKELI, Lotte, Klavier**

Wilhelminenstraße 24a, 62 Wiesbaden, Tel. (0 61 21) 52 55 75

**KÖHLER, Friedemann, Tonsatz**

Wolffangelstraße 2, 666 Zweibrücken, Tel. (0 63 32) 4 38 48

- SEIDEL, Elmar, Dr. phil., Tonsatz, Werkanalyse  
Westring 251, 65 Mainz-Mombach, Tel. 68 27 56
- STADTMÜLLER, Peter Alexander, Orgel, Kirchenmusik  
Dautenbornstraße 5, 6501 Nieder-Olm, Tel. (0 61 36) 21 25
- TOUSSAINT, Georg, Dr. phil., Musikgeschichte, Generalbaß und Partiturspiel,  
Medientechnik  
Hinter der Kirche 30, 65 Mainz 41, Tel. (0 61 36) 59 80
- VOLK, Eberhard, Dirigieren, Gehörbildung  
Hinter der Kapelle 17, 65 Mainz-Bretzenheim, Tel. 3 45 65
- WOLLITZ, Eduard, Gesang und Sprecherziehung  
Kranichweg 39, 6271 Engenhahn, Tel. (0 61 28) 82 73

### KÜNSTLERISCHE MITARBEITER

- BARTEL, Reinhold, Gesang und Sprecherziehung  
Wielandstraße 14, 62 Wiesbaden, Tel. (0 61 21) 8 56 51
- BRÜHL, Karl Wilhelm, Tonsatz, Gehörbildung  
Irenenstraße 24, 62 Wiesbaden, Tel. (0 61 21) 56 24 87
- FLÖSSNER, Gerda, Klavier  
Hedwigstraße 10, 62 Wiesbaden, Tel. (0 61 21) 56 36 31
- HERGERT-KOLTER, Lore, Klavier  
Leibnizstraße 52, 65 Mainz, Tel. 67 48 63
- HOSS, Egon, Gesang und Sprecherziehung  
Hegelstraße 45, 65 Mainz, Tel. 3 19 96
- KEHM-LEBER, Annemarie, Gesang und Sprecherziehung  
Am Wäldchen 9a, 6501 Klein-Winternheim, Tel. (0 61 36) 61 38
- LEVY, Hans, Klavier  
Hechtsheimer Berg 11, 6501 Klein-Winternheim, Tel. (0 61 36) 82 41
- LIEBL, Karl, Gesang und Sprecherziehung  
Adalbert-Stifter-Straße 3, 62 Wiesbaden-Sonnenberg, Tel. (0 61 21) 54 13 28
- MUELLER, Renate, Blockflöte  
Wolfgangstraße 29, 6 Frankfurt, Tel. (06 11) 59 63 93
- VOGT, Karlheinz, Violine, Kammermusik  
Königsberger Straße 22, 622 Rüdesheim, Tel. (0 67 22) 32 80
- WEHNERT, Wolfram, Chor- und Orchesterleitung, Gehörbildung  
Lessingstraße 31a, 6238 Hofheim, Tel. (0 61 92) 2 23 42

### LEHRBEAUFTRAGTE

(Sprechstunden: jeweils nach Vereinbarung)

- BALLEK, Daniela, Klavier  
Oestricher Straße 20, 62 Wiesbaden, Tel. (0 61 21) 44 40 03
- BIEBER, Joachim-Friedrich, Posaune  
Am Fort Elisabeth 17/IV, 65 Mainz, Tel. 57 80 04
- DESCH, Rudolf, Chorleitung, Programmgestaltung  
Nahestraße 44, 6553 Sobernheim, Tel. (0 67 51) 22 65
- FINK, Claus, Kontrabaß, Kammermusik  
Anton-Günter-Straße 4, 6204 Taunusstein 22, Tel. (0 61 28) 4 15 94

- FUNK, Volker, Tonsatz  
Martin-Luther-Straße 58, 65 Mainz, Tel. 5 39 15
- GÖRING, Rudolf, Klarinette  
Kantstraße 55, 65 Mainz, Tel. 3 16 34
- HOIGT, Anton, Violoncello  
Tanusstraße 9, 62 Wiesbaden, Tel. (0 61 21) 52 02 60
- KÖHLER, Marlis, Gesang und Sprecherziehung  
Igelweg 5, 609 Rüsselsheim, Tel. (0 61 42) 6 36 84
- KRÄMER, Leo, Orgel  
Am Woogbach 22, 672 Speyer, Tel. (0 62 32) 7 57 11
- LANG, Ilse Renate, Klavier  
Alexandrastraße 10, 62 Wiesbaden, Tel. (0 61 21) 81 24 42
- LUNG, Helmut, Violine  
Emser Straße 63, 62 Wiesbaden, Tel. (0 61 21) 44 21 46
- MACHATA, Siegfried, Horn  
Fichtestraße 18, 6 Frankfurt 1, Tel. (06 11) 49 52 76
- MARX, Wolfgang, Klarinette  
Moosbergstraße 97, 61 Darmstadt, Tel. (0 61 51) 6 39 10
- MAUTSCHKA, Georg, Professor, Musikerziehung  
Chattestraße 48, 65 Mainz-Weisenau, Tel. 8 54 12
- MISSKE, Gerhard, Gesang und Sprecherziehung  
Wallufer Straße 23, 6228 Eltville, Tel. (0 61 23) 35 49
- MÜLLER, Karl-Josef, Prof., Dr. phil., Tonsatz, Neue Musik  
Berliner Straße 29, 65 Mainz, Tel. 5 19 27
- MÜNTEL, Günter, Oboe  
Kakteenweg 20, 65 Mainz-Finthen, Tel. 9 93 93
- NIESS, Gerhard, Klavier  
Liebermannstraße 27, 65 Mainz 31, Tel. 7 13 20
- NIKLAUS, Hans, Msgr., Direktor des Bischöflichen Instituts für Kirchenmusik, Liturgik,  
Hymnologie, Glaubenskunde  
Am Fort Elisabeth 1, 65 Mainz, Tel. 2 72 30
- PAPKE, Dirk-Rainer, Tonsatz  
Hegelstraße 42, 65 Mainz, Tel. 3 14 61
- PEINEMANN, Robert, Violine  
Westring 12, 65 Mainz-Mombach, Tel. 68 38 23
- PESCHKE, Werner, Querflöte  
Adickesallee 47, 6 Frankfurt, Tel. (06 11) 59 19 30
- POHLERS, Klaus, Querflöte  
Albinstraße 17, 65 Mainz, Tel. 2 99 13
- SCARBATA, Walter, Violine  
Greifstraße 19, 62 Wiesbaden-Dotzheim, Tel. (0 61 21) 46 65 39
- SCHAEFFER, Ulrike, Violoncello  
Flugplatzstraße 24, 65 Mainz 21, Tel. (0 61 36) 4 91 67
- SCHAMSCHULA, Wolfgang, Klavier  
Elbestraße 73, 6106 Erzhausen, Tel. (0 61 50) 74 55
- SCHEIT, Günter, Studienrat, Klavier  
Fasanenstraße 26, 6501 Zornheim, Tel. (0 61 36) 60 65
- SCHMIDT, Wolfgang, Prof. Dr., Musikerziehung  
Allee 16, 493 Detmold, Tel. (0 52 31) 2 63 55



- SCHMIDT, Wolfgang, Studiendirektor, Musikerziehung  
Untermühle, 6501 Köngernheim, Tel. (0 67 37) 7 58
- SCHULDT, Günter, Fagott  
Karl-Zörgiebel-Straße 52, 65 Mainz-Bretzenheim, Tel. 3 55 21
- SCHWICKERT, Rolf, Studiendirektor, Orgel, Liturgisches Orgelspiel  
Rheinstraße 55, 541 Hörh-Grenzhausen, Tel. (0 26 24) 78 25
- SEIBERT, Rainer, Studiendirektor, Musikerziehung  
Breslauer Straße 12, 6501 Nieder-Olm, Tel. (0 61 36) 28 73
- STENGER, Gabriele, Klavier  
Nordendstraße 18, 6 Frankfurt, Tel. (06 11) 55 46 97
- WANEK, Agota, Klavier  
Lanzelhohl 59, 65 Mainz, Tel. 3 36 46
- ZICKLER, Heinz, Trompete  
Am Wiesengrund 12, 6271 Kesselbach

## Lehrveranstaltungen

**Einführungsveranstaltung für Studienanfänger Musikerziehung/Musikwissenschaft:**  
**Mittwoch, 11. Oktober 1978, 16–18 Uhr, Hs P 161**

Der Zugang zu den Lehrveranstaltungen ist nur nach bestandener Eignungsprüfung und schriftlich erfolgter Zulassung möglich.

(Alle Veranstaltungen finden im Hause Binger Straße 26 statt).

### Schulmusikabteilung

- |     |  |              |
|-----|--|--------------|
| 001 | Generalbaß und Partiturspiel (1. u. 5. Sem.)<br>1-std., Mo 13, Hs 114  | G. Toussaint |
| 002 | Einführung in die audio-visuelle Medientechnik I<br>1-std., Mo 15, Studio  | G. Toussaint |
| 003 | Fernsehstudio, Ausgewählte Musikprogramme<br>1-std., Mo 14, Studio   | G. Toussaint |
| 004 | Klavier-Improvisation (7.–8. Sem.)<br>1-std., Mo 16.15, Hs 5   | K. W. Brühl  |
| 005 | Klavier-Improvisation (5.–6. Sem.)<br>1-std., Mo 14.15, Hs 5   | K. W. Brühl  |
| 006 | Klavier-Improvisation (1.–2. Sem.)<br>1-std., Mo 17.15, Hs 5   | K. W. Brühl  |
| 007 | Klavier-Improvisation (3.–4. Sem.)<br>1-std., Mo 15.15, Hs 5   | K. W. Brühl  |
| 008 | Einführung in die Musikdidaktik (1./2. Sem.)<br>Z. u. O. n. V.   | W. Schmidt   |
| 009 | Repetitorium für Examensemester (8. Sem.)<br>2-std., Z. u. O. n. V.  | W. Schmidt   |
| 010 | Schulbuch und musikdidaktisches Konzept. Analyse und Vergleich<br>neuerer Schulmusikbücher<br>2-std., Z. u. O. n. V. | W. Schmidt   |
| 011 | Kompaktseminar anhand von Unterrichtsfilmen<br>Z. u. O. n. V.  | W. Schmidt   |

012	Neuere Motettenkunst: Poulenc, Ligeti, Penderecki 2-std., Di 15,	Hs 114	E. Seidel
013	Allgemeine Musiklehre 1-std., Do 15,	Hs 109	E. Seidel
014	Praxis Neuer Musik 2-std., Di 17,	Hs 114	K.-J. Müller
015	Ensemble für Neue Musik 2-std., Di 18.30,	Hs 114	K.-J. Müller
016	Gehörbildung I (1. Sem.) 1-std., Fr 8.30,	Hs 114	W. Wehnert
017	Gehörbildung II A (2. Sem.) 1-std., Fr 9,	Hs 114	W. Wehnert
018	Gehörbildung II B (2. u. 4. Sem.) 1-std., Mi 9,	Hs 5	W. Wehnert
019	Gehörbildung III (3. u. 4. Sem.) 1-std., Fr 10,	Hs 114	W. Wehnert
020	Höranalysen (5.—7. Sem.) 2-std., Do 10,	Hs 5	E. Volk
021	Höranalysen (8. Sem.) 1-std., Mo 9,	Hs 5	E. Volk
022	Höranalysen (8. Sem.) 1-std., Do 12,	Hs 5	E. Volk
023	Höranalysen IV (5.—7. Sem.) 2-std., Mi 9,	Hs 1	K. Börner
024	Höranalysen V (5.—7. Sem.) 1-std., Mi 10,	Hs 1	K. Börner
025	Kammermusik 1-std., Mi 12,	R 103	K. Börner
026	Kammermusik (nach Vereinbarung)		C. Fink
027	Kammermusik (nach Vereinbarung)		A. Hoigt
028	Chorleitung Grundkurs I 2-std., Fr 15,	Hs 5	W. Wehnert
029	Chorleitung Grundkurs II 2-std., Di 14,	Hs 5	W. Wehnert
030	Chorleitung (5. Sem.) 2-std., Di 9,	Hs 5	W. Wehnert
031	Instrumentenkunde (1.—3. Sem.) 1-std., Di 16,	Hs 5	W. Wehnert
032	Orchesterleitung (6. Sem.) 2-std., Di 11,	Hs 109	W. Wehnert
033	Chor- und Orchesterleitung (8. Sem.) 1-std., Fr 14,	Hs 109	W. Wehnert
034	Übchor (1.—8. Sem.) 2-std., Mi 11,	Hs 109	W. Wehnert
035	Überorchester (1.—8. Sem.) 2-std., Fr 11,	Hs 109	W. Wehnert

036	Literaturkunde (1.—8. Sem.) 1-std., Mi 10,	Hs 109	W. Wehnert
037	Stimmbildung an Kindern und Heranwachsenden 1-std., Do 9,	Hs 5	E. Volk
038	Ensemble-Leitung I (nach Vereinbarung)		E. Volk
040	Ensemble-Leitung II (nach Vereinbarung)		E. Volk
041	Literaturkunde für schulische Ensembles (6.—8. Sem.) 2-std., Mo 10,	Hs 5	E. Volk
042	Ensemble-Spiel für Melodie-Instrumente (Nebenfach) (nach Vereinbarung)		E. Volk
043	Ensemble-Leitung (8. Sem.) 1-std., Mo 12,	Hs 5	E. Volk

**Kirchenmusikabteilung**

046	Kirchenmusikgeschichte 1-std., Do 9,	Hs 5	P. A. Stadtmüller
047	Gregorianik 1-std., Do 10,	Hs 1	P. A. Stadtmüller
048	Orgelkunde 1-std., Do 10.45,	Hs 1	P. A. Stadtmüller
049	Partiturspiel 1-std., Mi 10,	R 2	E. Seidel
050	Partiturspiel 1-std., Do 11,	R 2	E. Seidel
051	Einführung in das Kirchenlatein 1-std., Di 11,	Hs 5	N. N.
052	Liturgik 2-std., Do 15,	Hs 1	N. Niklaus
053	Orgelimprovisation 5-std., Fr 14.15, (Gruppeneinteilung wird durch Anschlag bekanntgegeben)	Hs 42	R. Schwickert
054	Partiturspiel für Kirchenmusiker 1-std., Mi 10, 2-std., Do 11,	Hs 2 Hs 2	E. Seidel

**Privatmusikabteilung**

056	Didaktik 2-std., Di 9,	Hs 109	K. Börner
057	Formenlehre (1.—2. Sem.) 1-std., Di 12,	Hs 1	K. Börner
058	Klaviermethodik 2-std., Mi 11,	Hs 1	K. Börner
059	Übungsschule 1-std., Mi 15,	R 103	K. Börner
060	Musikpädagogik 1-std., Mi 14		G. Mautschka

**Realschulabteilung**

066	Methodik II 1-std., Mi 15,	Hs 1	G. Mautschka
067	Musikgeschichte 1-std., Mi 15.45,	Hs 109	E. Volk
068	Tonsatz 2-std., Mi 15.45,	R 3	K. W. Brühl
069	Musikgeschichte 1-std., Mi 16.45,	Hs 109	E. Volk
070	Gehörbildung I 1-std., Mi 17.30,	Hs 1	G. Mautschka
071	Gehörbildung 1-std., Mi 17.30,	Hs 5	E. Volk
072	Singen und Spielen 1-std., Mi 18.15,	Hs 1	G. Mautschka

**Chorleiterabteilung**

076	Chorleitung/Aufführungspraxis 1-std., Mi 13.15,	R 2	R. Desch
077	Tonsatz 1-std., Mi 13.15,	R 3	W. Fusan
078	Orchesterleitung und Aufführungspraxis 1-std., Mi 14,	R 2	R. Desch
079	Tonsatz 1-std., Mi 15,	R 4	K. W. Brühl
080	Instrumentenkunde 1-std., Mi 15,	R 3	W. Fusan
081	Musikgeschichte I 1-std., Mi 15.45,	Hs 109	E. Volk
082	Musikgeschichte II 1-std., Mi 16.45,	Hs 109	E. Volk
083	Partiturspiel 1-std., Mi 15.45,	Hs 1	G. Mautschka
084	Stimmbildung 1-std., Mi 16.45,	Hs 1	G. Mautschka
085	Gehörbildung I 1-std., Mi 17.30,	Hs 1	G. Mautschka
086	Gehörbildung II 1-std., Mi 17.30,	Hs 5	E. Volk
087	Singen und Spielen 1-std., Mi 18.15,	Hs 1	G. Mautschka

**Einzel- und Gruppenunterricht (nach Vereinbarung)**

Generalbaß und Partiturspiel	G. Toussaint
Pädagogik	W. Schmidt
Pädagogik	W. Schmidt
Pädagogik	R. Seibert
Gesang und Sprecherziehung	R. Bartel
Gesang und Sprecherziehung	E. Hoss
Gesang und Sprecherziehung	M. Köhler
Gesang und Sprecherziehung	K. Kehm-Leber

Gesang und Sprecherziehung  
 Gesang und Sprecherziehung  
 Gesang und Sprecherziehung  
 Gesang und Sprecherziehung  
 Orgel  
 Orgel  
 Tonsatz  
 Tonsatz  
 Tonsatz  
 Tonsatz  
 Tonsatz  
 Tonsatz  
 Tonsatz  
 Klavier  
 Klavier  
 Klavier  
 Klavier  
 Klavier  
 Klavier  
 Klavier  
 Klavier  
 Klavier  
 Klavier  
 Klavier  
 Klavier  
 Klavier  
 Klavier  
 Klavier  
 Klavier  
 Klavier  
 Klavier  
 Klavier  
 Klavier  
 Klavier  
 Klavier  
 Klavier  
 Violine  
 Violine  
 Violine  
 Violine  
 Violoncello  
 Violoncello  
 Querflöte  
 Querflöte  
 Blockflöte  
 Oboe  
 Klarinette  
 Klarinette  
 Kontrabaß  
 Fagott  
 Trompete  
 Posaune  
 Horn

K. Liebl  
 G. Misske  
 L. Synek-Stifter  
 E. Wollitz  
 L. Krämer  
 P. A. Stadtmüller  
 K. W. Brühl  
 V. Funk  
 W. Fusan  
 F. Köhler  
 E. Seidel  
 D. R. Papke  
 D. Ballek  
 F. Bamberger  
 K. Börner  
 G. Flössner  
 L. Hergert-Kolter  
 L. Jekeli  
 I. R. Lang  
 H. Levy  
 G. Nieß  
 W. Schamschula  
 G. Scheit  
 G. Stenger  
 A. Wanek  
 H. Lung  
 R. Peinemann  
 W. Scarbata  
 Kh. Vogt  
 A. Hoigt  
 U. Schaeffer  
 W. Peschke  
 K. Pohlers  
 R. Mueller  
 G. Müntel  
 R. Göring  
 W. Marx  
 K. Fink  
 G. Schuldt  
 H. Zickler  
 J.-F. Bieber  
 S. Machata

**Universitätsgottesdienste im 2. Halbjahr 1978**

in der Christuskirche in Mainz um 11 Uhr

1. 10.: Prof. Dr. G. OTTO

3. 12.: Prof. D. Dr. M. MEZGER

5. 11.: Dr. Henning LUTHER

25. 12.: Prof. Dr. G. OTTO

Kirchenmusik: Bachchor und Bachorchester Mainz

Leitung: Prof. D. HELLMANN — Orgel: Prof. Dr. H.-J. BARTSCH

## 26. Fachbereich Leibeserziehung

**Anschrift:** Postfach 39 80, Albert-Schweitzer-Straße 22, 65 Mainz

**Dekan:** Prof. Dr. Berno Wischmann, Sprechzeiten: Mo 9–10, Mi 11–12, Raum 105/106 im Hörsaal-Verwaltungsgebäude, Tel. 2 00 65, App. 15-12

**Dekanat:** Reg.-Amtmann K. Saul, Tel. 2 00 65, App. 15-5; H. Gahn, App. 15-6; Sprechzeiten: Mo–Do 8.30–12, Fr 8.30–11

**Fachbereichsbibliothek:** Dipl.-Bibl. Gabriele Bachhausen, App. 15-13

### Informationen für Studierende

**STUDIENFACH:** Leibeserziehung

#### STUDIENABSCHLUSSMÖGLICHKEITEN

Diplom; Staatsprüfung für das Lehramt an Realschulen; Staatsprüfung für das Lehramt an Gymnasien.

#### ZULASSUNGSBESCHRÄNKUNGEN

Das Studienfach Leibeserziehung ist zulassungsbeschränkt; Studienanfänger bewerben sich beim Studentensekretariat der Universität.

#### FACHBEREICHSBIBLIOTHEK

Hs-Verwaltungsgebäude, Raum 116, Öffnungszeiten: Mo–Do 9–12, 14–16.45, Fr 9–13.15.

#### STUDIENBERATUNG

**Allgemeine Studienberatung:** Prof. Dr. Rösch, Mo 11–13, R 113

**Fachstudienberatung (spez. Prüfungsangelegenheiten):** Prof. Dr. Letzelter, Mo 17–18, R 112

#### STUDIENPLAN

Studienplan für das Studium der Kandidaten für das Lehramt an Realschulen und Gymnasien im Fach Sport vom 8. Oktober 1976.

Studienplan für das Diplomsportlehrerstudium am Fachbereich Leibeserziehung vom 8. Oktober 1976.

#### PRÜFUNGSORDNUNGEN, PRÜFUNGSÄMTER UND -AUSSCHÜSSE

##### Lehramt an Gymnasien

**Prüfungsordnung:** „Ordnung der Wissenschaftlichen Prüfung für das Lehramt an Gymnasien“ vom 14. 6. 1974 i. d. F. vom 18. 3. 1977, veröffentlicht im Amtsblatt des Kultusministeriums Rheinland-Pfalz, Nr. 11/1974 und Nr. 6/1977; zu beziehen vom Verlag Emil Sommer, 6718 Grünstadt/Pfalz, oder über den Buchhandel; Bestell-Nr.: Sch 134.

##### Lehramt an Realschulen

**Prüfungsordnung:** „Ordnung der Wissenschaftlichen Prüfung für das Lehramt an Realschulen“ vom 1. 3. 1976, veröffentlicht im Amtsblatt des Kultusministeriums Rheinland-Pfalz, Nr. 4/1976 vom 30. 3. 1976, Seite 69–94. Erhältlich zum Preis von 1,20 DM im Mainzer Buchhandel und in der Uni-Pressestelle.

##### Zwischenprüfung

Ordnung des Fachbereiches Leibeserziehung der Johannes Gutenberg-Universität Mainz für die Studienbegleitenden Prüfungen (Zwischenprüfung) im Fach Sport für Kandidaten mit dem

Studienziel „Lehramt an Gymnasien“ bzw. „Lehramt an Realschulen“ vom 20. 3. 1978, veröffentlicht im Staatsanzeiger für Rheinland-Pfalz vom 3. 4. 1978, Nr. 12 S. 199.

**Prüfungsamt:** Landesprüfungsamt für das Lehramt an Schulen in Rheinland-Pfalz –  
Abt. 7 des Kultusministeriums Rheinland-Pfalz

Präsident: Dr. Emrich

Sprechzeiten im Kultusministerium: Di, Fr 9–12, Zi. 316, Tel. 16-45 25 und 45 26

Wissenschaftliche Prüfung für das Lehramt an Gymnasien:

Ministerialrat Safferling

Sprechzeiten im Kultusministerium: Di, Fr 9–12, Zi. 321, Tel. 16-45 30

Frau Scherlenzky

Sprechzeiten in der Universität: SB II, Zi. 03–341, Tel. 39-28 05, Mo, Di, Mi, Fr 10–12

Wissenschaftliche Prüfung für das Lehramt an Realschulen:

Ministerialrat Möller

Sprechzeiten im Kultusministerium: Di, Fr 9–12, Zi. 307, Tel. 16-45 29

Frau Gertrud Müller

Sprechzeiten in der Universität: SB II, Zi. 03–333, Tel. 39-28 04, Di–Fr 10–12

**Zwischenprüfung:** Ordnung des Fachbereiches Leibeserziehung der Johannes Gutenberg-Universität Mainz für die Studienbegleitenden Prüfungen im Fach Sport für Kandidaten mit dem Studienziel „Lehramt an Gymnasien“ bzw. „Lehramt an Realschulen“ vom 20. 3. 1978; veröffentlicht im Staatsanzeiger für Rheinland-Pfalz Nr. 12 vom 3. 4. 1978, S. 199.

## Diplom

**Prüfungsordnung:** „Ordnung für die Prüfung von Diplom-Sportlehrern“ vom 8. 10. 1976, in der Fassung vom 20. 3. 1978; veröffentlicht im Staatsanzeiger für Rheinland-Pfalz Nr. 1 vom 10. 1. 1977, S. 23 und Nr. 12 vom 3. 4. 1978, S. 198.

## Prüfungsausschuß

Vorsitzender: Prof. Dr. M. Letzelter, Stellvertreter: Prof. Dr. N. Müller

Geschäftsstelle: 26. Fachbereich Leibeserziehung, Verwaltungsgebäude 2, Zi. 112

Sprechzeiten: Mi 9–10, R 112

## ANSCHRIFT DER FACHSCHAFT

Fachschaft Sport, Albert-Schweitzer-Straße 22

# Personalteil

## PROFESSOREN

AUGUSTIN, Dieter, Leichtathletik, Fußball, Trainingswissenschaft

Draiser Straße 128, 65 Mainz, Tel. 36 22 73

Sprechstunden: Mo 9–10, Gr. Halle

LETZELTER, Manfred, Dr. phil., Trainings- und Bewegungswissenschaft, Leichtathletik

Südring 285, 65 Mainz, Tel. 32 63 13

Sprechstunden: Mi 9–10, Zi. 112

MÜLLER, Norbert, Dr. phil., Leichtathletik, Verwaltungslehre, Sportgeschichte

Am Fort Gonsenheim 62, 65 Mainz, Tel. 3 23 04

Sprechstunden: Di 16–17, Gr. Halle

- PETTER, Willi, Sportpädagogik**  
Eleonorenstraße 18, 65 Mainz, Tel. 4 14 23  
Sprechstunden: Zi. 110 nach den Vorlesungen
- RÖSCH, Heinz-Egon, Dr. phil., Sportgeschichte, Sportsoziologie**  
Flensburger Straße 7, 6503 Mainz-Kastel, Tel. (0 61 43) 2 29 64  
Sprechstunden: Mo 11–13, Zi. 113
- SALOMON, Hermann, Sportpädagogik, Didaktik Leichtathletik**  
Raimundstraße 9, 65 Mainz, Tel. 6 27 39  
Sprechstunden: Mo 10–11, Zi. 111
- SCHÖPE, Hans-Günther, Dr. phil., Fachdidaktik, Geräteturnen, Sportpädagogik**  
Am Gonsenheimer Spieß 16, 65 Mainz, Tel. 38 16 50  
Sprechstunden: Fr 10–11, Gr. Halle 01 115
- ULMER, Hans-Volkhart, Dr. med., Sportphysiologie, Angewandte Physiologie**  
Heiligkreuzweg 81, 65 Mainz, Tel. 8 91 45  
Sprechstunden: werktags 14–14.15, Zi. 14
- WISCHMANN, Berno, Dr. phil., Trainingslehre, Sportgeschichte**  
Saarstraße 21, 65 Mainz, Tel. 2 00 65  
privat: 657 Kirn/Nahe, Teichweg 30, Tel. (0 67 52) 83 11  
Sprechstunden: Mo 9–10, Mi 11–12, Zi. 105–106
- ZIPF, Karl-Eberhard, Dr. med., Sportmedizin**  
Weißdornweg 27, 607 Langen/Hessen, Tel. (0 61 03) 7 10 76  
Sprechstunden: nach der Vorlesung

#### WISSENSCHAFTLICHE MITARBEITER

- BLEES, Traute, Sportpädagogik, beurlaubt**  
Weingartenstraße 7, 65 Mainz 1, Tel. 3 50 75
- DIEZEMANN, Reinhold, Bewegungslehre, Geräteturnen**  
Joh.-Friedrich-von-Pfeiffer-Weg 2, 65 Mainz, Tel. 3 19 81  
Sprechstunden: Do 11–12, Gr. Halle
- FINDEISEN, Karl-Heinz, Schwimmen/Wasserspringen**  
Königsberger Straße 8, 6501 Nieder-Olm, Tel. (0 61 36) 16 20  
Sprechstunden: Fr 13–15
- FREITAG, Werner, Schwimmen/Wasserspringen**  
Melibokusweg 13, 609 Rüsselsheim, Tel. (0 61 42) 3 14 07  
Sprechstunden: n. V.
- GENTZ, Dorothea, Gymnastik, Bewegungsbegleitung, Tanz**  
Sandmühlweg 10, 65 Mainz, Tel. 9 97 55  
Sprechstunden: Mo 9–10, Doppelhalle, Zi. 13
- HINKEL, Manfred, Spiele**  
Am Roten Tor 63, 6508 Alzey 1, Tel. (0 67 31) 74 44  
Sprechstunden: Di 11–12 u. n. V., Altbau
- LETZELTER, Helga, Dr. phil., Leichtathletik, Volleyball, Trainingslehre**  
Südring 285, 65 Mainz, Tel. 32 63 13  
Sprechstunden: Mi 10–11, Altbau
- QUAST, Dieter, Freiw. Studentensport**  
Fontanestraße 65, 65 Mainz 31, Tel. (0 61 31) 7 14 94  
Sprechstunden: Mo, Di, Do, Fr 9.30–11.30, Altbau
- SCHOBBER, Theodor, Basketball, Tennis**  
Untere Neckarstraße 40, 69 Heidelberg, Tel. (0 62 21) 2 19 62  
Sprechstunden: Di 9–10, Altbau, Zi. 7



TIMMERMANN, Hans, Geräteturnen  
Justus-Liebig-Straße 22, 6085 Nauheim, Tel. (0 61 52) 68 82  
Sprechstunden: n. V., Zi. 0119

WESSEL-THERHORN, Dörte, Gymnastik, Tanz  
Adam-Karillon-Straße 12, 65 Mainz, Tel. 67 19 59  
Sprechstunden: Do 10–11, Gymnastikraum

**LEHRBEAUFTRAGTE**

GOTTWALD, Axel, Dr. med., Facharzt Orthopädie und Sportmedizin  
Binger Straße 79–83, 6507 Ingelheim, Tel. (0 61 32) 7 53 33  
Sprechstunden: nach der Vorlesung

IRANY, Paul, Fechten  
Friedrichsplatz 2–4, 68 Mannheim

KNAB, Eckhart, Dipl.-Psychologe, Entwicklungspsychologie  
Katzenberg 88, 65 Mainz-Finthen, Tel. 9 91 22

REINHARDT, Erich, Diplom-Sportlehrer, Judo  
Schönbergstraße 62, 62 Wiesbaden-Dotzheim, Tel. (0 61 21) 46 26 48  
Sprechstunden: Mo 16–18, neue Gymnastikhalle

WITTMANN, Alexander, Diplom-Sportlehrer, Rudern  
Finther Landstraße 79, 65 Mainz-Gonsenheim, Tel. 9 93 33

**Lehrveranstaltungen**

**Einführungsveranstaltung für Studienanfänger:**  
Freitag, 13. Oktober 1978, 14–16 Uhr, Hs 1, FB 26

Vorbemerkung: Die in Klammern angegebenen Zahlen beziehen sich auf die Studienordnung „Diplom“ und sind analog auf den Studiengang „Lehramt“ anzuwenden.

**SPORTWISSENSCHAFT (allgemein)**

**Übung**

001	Einführung in die Statistik im Zusammenhang mit einem Tisch-computer (6.1.) 1-std., Di 8–9,	AR	H. V. Ulmer
-----	--	----	-------------

**SPORTPÄDAGOGIK**

**Vorlesungen**

011	Allgemeine Grundlagen für Erziehung, Unterricht und Sportdidaktik (7.1.) 2-std., Di 17–18, Fr 15–16, Hs 1	W. Petter
012	Pädagogisch-psychologische Grundlagen des Sportunterrichts (7.4.) 2-std., Do 16–17, Fr 15–16	H. G. Schöpe
013	Theorie des Sportunterrichts II (Analyse und Planung von Sportunterricht) (7.3.) 2-std., Do 13–14, Di 17–18, Hs 2	H. Salomon
014	Soziales und sittliches Verhalten in Spiel und Sport – Grundlagen einer „Sportethik“ (in Verbindung mit dem FB 11 Philosophie/Pädagogik) 1-std., Mo 16–17,	H. E. Rösch  P 7

**Seminare**

- |     |   |              |
|-----|---|--------------|
| 016 | Aggression und Konflikt im Sport<br>2-std., Di 15-17, AR                          | W. Petter    |
| 017 | Probleme der Allgemeinen Methodik des Sportunterrichts<br>2-std., Do 14-16, AR    | W. Petter    |
| 018 | Fertigkeitslernen im Feld der pädagogischen Psychologie<br>2-std., Mo 18-20, Hs 3 | H. G. Schöpe |

**Kolloquien**

- |     |   |                     |
|-----|---|---------------------|
| 021 | Kolloquium für Examenskandidaten<br>1-std., Fr 14-15, AR  | W. Petter           |
| 022 | Kolloquium Hospitationen (7.6.)<br>1-std., Mo 17-18, AR/Hs 2                                    | H. Salomon<br>N. N. |
| 023 | Kolloquium Lehrübungen (7.6.)<br>1-std., Mo 18-19, AR/Hs 2                                      | H. Salomon<br>N. N. |
| 024 | Angewandte Sportpädagogik (Schulpraktische Studien und<br>Lehrübungen) (7.6.)<br>Z. u. O. n. V. | H. Salomon<br>N. N. |

**SPORTGESCHICHTE UND SPORTSOZIOLOGIE****Vorlesungen**

- |     |   |              |
|-----|---|--------------|
| 026 | Allgemeine Sportsoziologie (8.2.)<br>2-std., Di 8-9, Do 16-17 | H. E. Rösch  |
| 027 | Begriffsgeschichte des Sports II<br>1-std., Mo 9-10, Hs 3     | H. E. Rösch  |
| 028 | Problemgeschichte des Sports<br>2-std., Di/Mi 10-11, Hs 2     | B. Wischmann |

**Seminare**

- |     |   |             |
|-----|---|-------------|
| 031 | Sport und Kunst in Geschichte und Gegenwart<br>2-std., Do 17-19, Hs 3                                 | H. E. Rösch |
| 032 | Die frühe Entwicklung des Sports in beiden Teilen Deutschlands<br>nach 1945<br>2-std., Di 18-20, Hs 3 | N. Müller   |
| 033 | Jugendsoziologie und Sport<br>2-std., Mi 16-18, AR  | H. E. Rösch |

**Kolloquium**

- |     |  |           |
|-----|--|-----------|
| 036 | Kolloquium für Diplomanden<br>1-std., O. u. Z. n. V. | N. Müller |
|-----|--|-----------|

**SPORTMEDIZIN UND SPORTPHYSIOLOGIE****Vorlesungen**

- |     |   |                           |
|-----|---|---------------------------|
| 041 | Anatomische Grundlagen (10.1.)<br>2-std., Mo 9-10, Do 14-15, Hs 1     | F. Ehrenbrand             |
| 042 | Sportmedizin I (10.3.)<br>2-std., Mi 11-12, Do 12-13, Hs 1            | K. E. Zipf<br>A. Gottwald |
| 043 | Physiologische Grundlagen (10.2.)<br>2-std., Di 13-14, Mi 12-13, Hs 1 | H. V. Ulmer               |

**Seminare**

- |     |                                      |      |             |
|-----|--------------------------------------|------|-------------|
| 046 | Sportphysiologie<br>2-std., Mi 8–10, | AR   | H. V. Ulmer |
| 047 | Sportmedizin<br>2-std., Do 14–16,    | Hs 3 | K. E. Zipf  |

**Übungen**

- |     |   |      |                           |
|-----|---|------|---------------------------|
| 051 | Sportmassage für Diplomstudenten (10.5.)<br>1-std., wahlweise Di 8–12 |      | K. E. Zipf<br>F. Menzer   |
| 052 | Spezielle erste Hilfe bei Sportverletzungen<br>1-std., Mi 10–11,      | Hs 3 | K. E. Zipf<br>A. Gottwald |

**Kolloquien**

- |     |   |    |             |
|-----|---|----|-------------|
| 056 | Kolloquium für Examenskandidaten<br>1-std., Di 12–13,       | AR | K. E. Zipf  |
| 057 | Sportmedizinische Untersuchungsmethoden<br>Z. u. O. n. V.   |    | K. E. Zipf  |
| 058 | Betreuung experimenteller Examensarbeiten<br>Z. u. O. n. V. |    | H. V. Ulmer |
| 059 | Kolloquium für Examenskandidaten<br>1-std., Mi 10–11,       | AR | H. V. Ulmer |

**SPORTVERWALTUNG/SPORTORGANISATION/SPORTSTÄTTENBAU****Vorlesungen**

- |     |   |      |           |
|-----|---|------|-----------|
| 071 | Sportstättenbau (11.2.)<br>1-std., Mo 13–14,                                  | Hs 2 | G. Klass  |
| 072 | Struktur- und Organisationslehre des Sports (11.1.)<br>1-std., Mi 15–16,      | Hs 2 | N. Müller |
| 073 | Organisation von Schul- und Sportveranstaltungen (11.3.)<br>1-std., Mi 16–17, | Hs 2 | N. Müller |

**BEWEGUNGSWISSENSCHAFT/TRAININGSWISSENSCHAFT****Vorlesungen**

- |     |  |      |              |
|-----|--|------|--------------|
| 076 | Trainingslehre I (9.2.)<br>2-std., Mo 17–18, Do 15–16, | Hs 1 | M. Letzelter |
| 077 | Biomechanik II (9.4.)<br>1-std., Mi 17–18,             | Hs 2 | R. Diezemann |
| 078 | Ontogenese II (9.4.)<br>1-std., Di 19–20,              | Hs 2 | R. Diezemann |
| 079 | Motorisches Lernen (9.4.)<br>1-std., Di 18–19,         | Hs 2 | R. Diezemann |

**Übungen**

- |     |  |       |                             |
|-----|--|-------|-----------------------------|
| 081 | Einführung „Bewegungs- und Trainingswissenschaft“ (9.1.)<br>1-std., Mi 18–19,  | Hs 1  | R. Diezemann<br>D. Augustin |
| 082 | Einsatz von Medien in Lern- und Trainingsprozessen (9.5.)<br>1-std., Fr 14–15, | Labor | R. Diezemann                |
| 083 | Der sportmotorische Test (9.3.)<br>1-std., Do 16–17,                           | Hs 3  | M. Letzelter                |

**Seminare**

- 086 Trainingswissenschaft  
2-std., Mi 18–20, Hs 3 M. Letzelter
- 087 Bewegungswissenschaft  
2-std., Mo 16–18, Hs 3 R. Diezemann

**Kolloquien**

- 091 Kolloquium für Examenskandidaten  
1-std., Do 8–9, AR R. Diezemann
- 092 Kolloquium für Examenskandidaten  
1-std., Z. u. O. n. V. M. Letzelter

**Didaktiken der Sportarten****LEICHTATHLETIK (große Halle)**

- 096 Lehramt I Studenten  
4-std., A–K: Mo 13–15, Di 11–12, Do 11–12 N. N.  
L–Z: Mo 12–13, Do 8–9, Fr 13–15 N. N.
- 097 Lehramt I Studentinnen  
4-std., A–K: Di 10–11, Mi 10–11.30, Do 9–10 N. N.  
L–Z: Di 9–10, Mi 11.45–13.15, Fr 12–13 N. N.
- 098 Diplom I Studenten  
3-std., Mo 12–13, Mi 10–11, Do 9–10 N. Müller
- 099 Diplom I Studentinnen  
2-std., Mo 13–14, Mi 11–12 N. Müller
- 100 Diplom III Studenten  
3-std., A–K: Mo 11–12, Mi 8–10 H. Salomon  
L–Z: Mo 11–12, Mi 8–10 N. N.
- 101 Diplom III Studentinnen  
2-std., Mo 9–11 H. Letzelter
- 102 Schwerpunktfach  
3-std., Mo 14–15, Mi 12–13, Do 8–9 N. Müller
- 103 Hauptfach  
6-std., Theorie Mo 14–16, Hs 3 M. Letzelter  
Methodik Mo 9–11 B. Wischmann  
Praxis Di 10–12 D. Augustin

**GERÄTTURNEN (Turnhalle)**

- 106 Lehramt V Studenten  
4-std., A–K: Mo 8–9, Mi 14–15, Do 8–9 (Übung) H. G. Schöpe  
Vorlesung (A–Z) Di 9–10, Hs 3 H. G. Schöpe  
L–Z: Mo 8–9, Mi 14–15, Do 8–9 (Übung) N. N.
- 107 Lehramt V Studentinnen  
4-std., A–K: Mo 14–15, Di 8–9, Mi 8–9, Fr 10–11 H. Timmermann  
L–Z: Mo 14–15, Di 8–9, Mi 8–9, Fr 10–11 N. N.
- 108 Diplom I Studenten  
4-std., Mo 10–11, Di 14–15, Mi 13–14, Do 10–11 N. N.
- 109 Diplom I Studentinnen  
3-std., Di 10–11, Mi 12–13, Fr 9–10 H. Timmermann

- 110 Diplom III Studenten H. Timmermann  
 4-std., A-K: Mo 12-13, Di 11-12, Mi 10-12  
 L-Z: Mo 13-14, Di 9-10, Fr 11-13
- 111 Diplom III Studentinnen H. Timmermann  
 4-std., Mo 15-16, Di 12-13, Mi 9-10, Fr 13-14
- 112 Schwerpunktfach H. G. Schöpe  
 3-std., Seminar/Projekt Mo 9-10, Di 15-16  
 Übung Do 9-10
- 113 Hauptfach R. Diezemann  
 6-std., Theorie Fr 9-11, AR  
 Übung Mo 11-12, Di 13-14, Do 11-12, Fr 8-9

**SCHWIMMEN** (Schwimmhalle)

- 116 Lehramt III Studenten K. H. Findeisen  
 2-std., A-K: Di, Do 8-9  
 L-Z: Mi 11-12, Do 9-10
- 117 Lehramt III Studentinnen W. Freitag  
 2-std., A-K: Di 11-12, Do 13-14  
 L-Z: Mo, Di 12-13
- 118 Diplom I Studenten W. Freitag  
 3-std., Mo 11-12, Mi 9-10, Do 12-13
- 119 Diplom I Studentinnen W. Freitag  
 3-std., Mo/Mi 10-11, Do 11-12
- 120 Schwerpunktfach K. H. Findeisen  
 3-std., Di 9-10, Mi 12-13, Do 10-11
- 121 Hauptfach W. Freitag  
 6-std., Theorie: Do 9-11, Hs 3  
 Übung: Mo 8-10, Di 10-11, Mi 8-9

**WASSERSPRINGEN** (Schwimmhalle/Mehrzweckhalle)

- 126 Lehramt III Studenten K. H. Findeisen  
 1-std., A-K: Fr 9-10  
 L-Z: Fr 8-9
- 127 Lehramt III Studentinnen K. H. Findeisen  
 1-std., A-K: Fr 10-11  
 L-Z: Fr 11-12

**GYMNASTIK** (Gymnastikhalle)

- 131 Lehramt III Studenten D. Gentz  
 2-std., A-K: Di/Do 9-10  
 L-Z: Mo 12-13, Di 8-9
- 132 Lehramt III Studentinnen D. Wessel-Therhorn  
 4-std., A-K: Mo 10-12, Do 12-13, Fr 9-10  
 L-Z: Mo 9-10, Mi 8-9, Do 12-13, Fr 10-11
- 133 Diplom I Studentinnen D. Wessel-Therhorn  
 3-std., Mi 9-10, Do 13-14, Fr 8-9
- 134 Diplom III Studentinnen D. Wessel-Therhorn  
 3-std., Mo 8-9, Mi 10-12

- 135 Diplom III Studenten D. Gentz  
 2-std., A-K: Mo 14-15, Di 12-13  
 L-Z: Di 11-12, Mi 14-15
- 136 Schwerpunktfach D. Gentz  
 3-std., Mo/Mi 13-14, Do 8-9
- 137 Hauptfach  
 6-std., Theorie Mo 10-12, AR D. Gentz  
 Übung Di 10-11, Mi 12-13, Do 10-11 D. Gentz  
 Tanz Fr 11-12 D. Wessel-Therhorn

**BASKETBALL (Spielhalle)**

- 141 Diplom III Studenten Th. Schober  
 3-std., A-K: Mo 10-11, Di 14-15, Fr 13-14  
 L-Z: Mo 12-13, Mi 11-12, Fr 14-15
- 142 Diplom III Studentinnen N. N.  
 3-std., Mo 11-12, Mi 13-15
- 143 Lehramt V Studenten Th. Schober  
 2-std., Mo 13-14, Mi 12-13
- 144 Lehramt V Studentinnen Th. Schober  
 2-std., Di 13-14, Mi 9-10
- 145 Lehramt V Studenten und Studentinnen Th. Schober  
 2-std., Di 12-13, Mi 10-11
- 146 Schwerpunktfach N. N.  
 3-std., Mo 17-18, Do 15-17
- 147 Hauptfach Th. Schober  
 5-std., Theorie: Fr 12-13, AR  
 Übung: Mi 8-9, Fr 11-12  
 Methodik: 2-std., n. V.

**FUSSBALL (große Halle)**

- 151 Lehramt III Studenten N. N.  
 2-std., A-K: Di 14-15, Do 10-11  
 L-Z: Mo 16-17, Do 12-13
- 152 Lehramt III Studentinnen N. N.  
 2-std., A-K: Di 15-16, Do 14-15  
 L-Z: Mi 16-17, Do 13-14
- 153 Diplom I Studenten N. N.  
 2-std., Mo 15-16, Mi 17-18
- 154 Diplom I Studentinnen N. N.  
 2-std., Mo 17-18, Fr 10-11
- 155 Schwerpunktfach N. N.  
 3-std., Di 17-18, Do 17-18,  
 Theorie: Do 16-17, AR
- 156 Hauptfach D. Augustin  
 6-std., Theorie: Mi 13-15, AR  
 Übung: Di 16-17, Mi 15-16, Do 15-17

**HANDBALL** (GH = große Halle, SH = Spielhalle)

- |     |  |           |
|-----|--|-----------|
| 161 | Lehramt I Studenten (GH)<br>2-std., A-K: Mi 13-14, Fr 9-10<br>L-Z: Mi 14-15, Fr 8-9  | N. N.     |
| 162 | Lehramt I Studentinnen<br>2-std., A-K: Di 12-13 GH, Fr 11-12 GH<br>L-Z: Di 13-14 GH, Do 13-14 SH   | M. Hinkel |
| 163 | Diplom III Studentinnen (SH)<br>2-std., Di 16-17, Do 12-13   | M. Hinkel |
| 164 | Diplom III Studenten (SH)<br>2-std., A-K: Di 15-16, Do 14-15<br>L-Z: Do 11-12, Fr 10-11  | M. Hinkel |
| 165 | Hauptfach<br>6-std., Theorie: Mo 13-14, AR<br>Übung: Fr 8-10, Mo 15-16 (Studenten)<br>Mo 16-17 (Studentinnen)<br>Methodik: Mo 11-13 (Mehrzweckhalle) | M. Hinkel |
| 166 | Schwerpunktfach (SH)<br>3-std., Di 17-18, Mi 15-16, Do 17-18   | N. N.     |

**VOLLEYBALL** (SH = Spielhalle, MZ = Mehrzweckhalle)

- |     |   |                                 |
|-----|---|---------------------------------|
| 171 | Lehramt V Studenten (MZ)<br>2-std., Di 11-12, Do 14-15  | K. H. Findeisen                 |
| 172 | Lehramt V Studentinnen<br>2-std., Mo 9-10 MZ, Di 9-10 MZ  | N. N.                           |
| 173 | Lehramt V Studenten und Studentinnen (MZ)<br>2-std., Mo 9-10, Do 11-12                          | F. Schneider                    |
| 174 | Diplom III Studenten (MZ)<br>3-std., A-K: Di 10-11, Do 12-14<br>L-Z: Mo 8-9, Mi 10-11, Do 10-11 | K. H. Findeisen<br>F. Schneider |
| 175 | Diplom III Studentinnen (SH)<br>3-std., Di 10-12, Do 10-11                                      | H. Letzelter                    |
| 176 | Schwerpunktfach<br>3-std., Mo 8-9 SH, Mi 12-14 MZ   | N. N.                           |
| 177 | Hauptfach<br>5-std., Theorie Mi 9-10 Hs 3<br>Übung Do 8-10 SH<br>Methodik Di 8-10 SH            | H. Letzelter                    |

**KLEINE SPIELE** (Mehrzweckhalle)

- |     |   |              |
|-----|---|--------------|
| 181 | Lehramt I Studenten<br>1-std., A-K: Mi 11-12<br>L-Z: Mo 10-11 | F. Schneider |
| 182 | Lehramt I Studentinnen<br>1-std., A-K: Mi 9-10<br>L-Z: Mi 8-9 | F. Schneider |
| 183 | Diplom I Studenten<br>1-std., Do 8-9                          | F. Schneider |
| 184 | Diplom I Studentinnen<br>1-std., Do 9-10                      | F. Schneider |

**LEHRGÄNGE UND KURSE**

siehe besondere Aushänge

**WAHLFÄCHER**

186	Boxen (Boxraum) 2-std., Mo 18–19, Do 17–18	W. Schmidt
187	Judo (alter Gymnastikraum) 2-std., Mo 18–19, Do 17–18	E. Reinhard
188	Fechten (Fechtraum) 2-std., (wahlweise) Mo 14–17, Di 14–17.30	P. Irany
189	Trampolin (Mehrzweckhalle) 2-std., Mo 13–14, Mi 14–15	R. Diezemann
190	Krafttraining II (Kraftraum) 2-std., Mi 15–16, Fr 9–10	H. Letzelter
191	Sport im Elementarbereich (MZ) 2-std., Mi 15–17 (1 Std. wahlweise) Seminar, Mo 12–13, AR	W. Petter H. G. Schöpe
192	Alterssport 2-std., Z. u. O. n. V.	B. Wischmann

**UNESCO-Weltrat für Sport und Fachbereich Leibeserziehung der Johannes Gutenberg-Universität**

**Symposium „Alter und Leistung“**

10. – 12. November 1978

in Mainz



## Freiwilliger Studentensport

Der Fachbereich Leibeserziehung und der Studentische Sportausschuß bieten a l l e n Mitgliedern der Johannes Gutenberg-Universität zur Sportausübung folgende Auswahl an:

Badminton	Felsklettern (nur im Sommer)
Basketball	Reiten
Fußball	Rudern
Handball	Schach
Hockey	Schwimmen
Squash	Tauchen
Tennis	Skilauf (alpin/nordisch) (nur im Winter)
Tischtennis	Leichtathletik
Volleyball	Geräte- und Bodenturnen
Wasserball	Trampolinspringen
Fechten	Ausgleichsgymnastik
Boxen	Ballett
Judo	Moderner Tanz und Jazz-Tanz
Ju-Jutsu	Skigymnastik
Aikido	Konditionstraining
Kendo	Circuittraining
Karate	
Taekwon-Do	

Die genauen Daten (Ort, Zeit, Gruppierungen) können vor Beginn der Vorlesungszeit und der vorlesungsfreien Zeit dem besonders herausgegebenen Sportprogramm entnommen werden. Die Teilnahme ist im allgemeinen kostenlos und eine vorherige Anmeldung zu den Übungsstunden nicht erforderlich. (Sonderregelung für Schwimmbad, Tennis, Rudern, Reiten und Squash beachten!) Alle s t u d e n t i s c h e n Teilnehmer am offiziellen Sportprogramm sind gegen die Folgen möglicher Unfälle versichert, sonstige Hochschulmitglieder nur im Rahmen ausgleichssportlicher Betätigung (Auskunft bei der Personalabteilung).

In den Sportarten, zu denen der Allgemeine Deutsche Hochschulsportverband (ADH) Meisterschaftswettbewerbe ausschreibt, werden die Leistungssportler unter den Hochschulmitgliedern um umgehende Meldung und Teilnahme an den entsprechenden Trainingsstunden gebeten.

Die mittlerweile erweiterte Kapazität an Sportstätten ist auf Grund gestiegener Nachfrage (u.a. infolge Erhöhung der Anzahl der Studierenden) schon wieder kompensiert worden. Aktivitäten im Bereich des Ausgleichssports, die von den Sporttreibenden ausgehen, haben daher nur Aussicht auf Erfolg, wenn sie uns frühzeitig bekannt werden. Fachschaften, Institute, Arbeitsteams, Korporationen und sonstige Interessentengruppen müssen deshalb im jeweils vorhergehenden Semester ihre Sportabsichten für das kommende Semester anmelden (Auskunft im Geschäftszimmer.)

Sprechstunden im Geschäftszimmer des Hochschulsports Zimmer 4, Anbau Spielhalle Mo—Do 10—12 Uhr. Telefonischer Anschluß: Campus universitatis 5 96, im öffentlichen Netz 2 00 65, App. 96.

Um Beachtung der Bekanntmachungen in den Aushangkästen am inneren Aufgang zur alten Mensa, im ersten Torbogen und vor der Spielhalle wird gebeten.

Vorsitzender des Studentischen Sportausschusses: cand. rer. nat. Hans-Werner Schrader, 2. Vorsitzender: cand. phil. Gerd Kohl.

Verantwortlicher Dozent im Fachbereich Leibeserziehung: Dieter Quast.

Sprechstunden: Mo, Di, Do, Fr 9.30—11.30 Uhr, Zi. 6.

Vorsitzender des Senatsausschusses für den Freiwilligen Studentensport: N. N., FB 03

### Schwimmhalle und Sauna

Öffnungszeiten für Studenten, Bedienstete und deren Angehörige: Mo—Fr 15—20 Uhr

## Collegium musicum

Orchester  
Di 17 Uhr, 1. Probe: 17. 10. 78 Alter Musiksaal, Forum universitatis

Chor  
Mi 18 Uhr, 1. Probe: 18. 10. 78 Alter Musiksaal, Forum universitatis

Wehnert

Stadtmüller

## Naturwissenschaftlich-Philosophisches Kolloquium

2-std., 14-tägl., Mi 19–21, Hörsaal N 1  
(Kuppelbau)  
Die Einzelveranstaltungen werden durch Plakate  
angekündigt.

P. Beckmann  
Ch. v. Campen-  
hausen  
O. Ewert  
J. Kopper

H. Sachsse  
P. Schneider  
G. V. Schulz  
J. Stallmach  
E. Thomas

## Umweltforschung und Umweltschutz

Raumordnungs- und Baurecht  
2-std., Z. u. O. w. noch bekanntgegeben

N. N.

Ökologischer Kurs, Teil Hygiene  
(neue ÄAppO: Pflichtkurs)

J. Borneff  
u. a.

Ökologischer Kurs, Teil Arbeits- und Sozialmedizin  
(neue ÄAppO: Pflichtkurs)

G. Jansen  
H. Dupuis  
u. Mitarbeiter

Analytik und Technologie des Wassers aus der Sicht des Umweltschutzes  
1-std., 14-tägl., Di 15–17, KIHs der Chemie

W. Fresenius

Der Boden als Standort der Pflanzen  
1-std., 14-tägl., Do 14–16, KIHs der Chemie

O. Siegel

Standortsökologie I der Pflanzen  
1-std., Mi 9–10, KR 1

W. Licht

Ökologie des Meeres  
2-std., Mi 10–12, SR 11 Inst.

R. Kinzelbach

Zoologisches Praktikum für Fortgeschrittene II, Block Ökologie  
ganztägig, Mo–Fr

R. Kinzelbach mit  
U. Schmidt

Oberseminar für Fortgeschrittene  
2-std., Mo 14–16, SR 11 Inst.

R. Kinzelbach

Zur Geochemie natürlicher und anthropogen belasteter Ökosysteme (B)  
1-std., Fr 9–10, R N 357

H. J. Tobschall

Geoökologie I  
2-std., Di 10–11, Hs N 6

M. Domrös  
V. Heidt  
M. Krieter

Übung zur Vorlesung Geoökologie I  
2-std., Di 16–18, Hs N 6

M. Domrös  
V. Heidt  
M. Krieter

# Legende zu den Lageplänen

C = Campus universitatis (Saarstraße 21), K = Klinikum der Universität (Langenbeckstraße 1), A = außerhalb von Campus universitatis und Klinikum gelegen, G = Germersheim/Rhein.

## Einrichtungen allgemeiner Art

Bezeichnung	Lage/Straße	Tel.-Nr.
Akademisches Auslandsamt	C Forum universitatis, Eingang 6	39-22 81
Allgemeiner Studentenausschuß (ASTa)	C Forum universitatis, Eingang 3	39-25 91
Bauleitung Campus	C Welderweg 20	39-25 04
Bauleitung Kliniken	K Helmholtzweg 24	19-22 30
Beratungsstelle für Studentische Lebensfragen	C Becherweg 17	39-23 12
Einkaufsmöglichkeiten:		
Buchhandlung, Johannes Gutenberg-	C Welderweg 1	App. 43 99/2 48 90
Lebensmitteleinkauf (s. a. Studenteneinkauf)	K Czernyweg 5a	2 25 90
Papier- und Schreibwarengeschäft	C Welderweg 1	38 18 81
Studenteneinkauf	C Becherweg 5	App. 41 21
Tabakwarengeschäft	C Welderweg 1	38 19 70
Fundbüro (Campus)	C Gresemundweg 2	39-26 32
Fundbüro (Kliniken)	K Helmholtzweg 10	19-22 32
Gastprofessorenhaus	C Wittichweg 1	39-58 70
Landeshochschulkasse	C Forum universitatis, Eingang 3	39-22 33
Personalrat (Campus)	C Forum universitatis, Eingang 7	39-25 97
Personalrat (Klinikum)	K Pettenkoferweg, Bau 12	19-24 07
Pforten:		
Hauptpforte Klinikum	K Langenbeckstraße 1	19-22 33
Pforte 1 (Campus)	C Albert-Schweitzer-Straße	39-23 25
Pforte 2 (Campus)	C Dalheimerweg	39-58 91
Postamt (Deutsche Bundespost)	C Welderweg 1	14 92 60
Poststelle der Universität (Campus)	C Forum universitatis, Eingang 3	39-23 07
Poststelle der Universitätskliniken	K Helmholtzweg 12	19-22 10
Pressestelle der Universität	C Forum universitatis, Becherweg 2	39-23 69
Prüfungssämter:		
Diplomprüfung:		
Biologie (FB 21)	C Müllerweg 6	39-23 22
Chemie (FB 19)	C Welderweg 26	39-27 07
Erziehungswissenschaft (FB 11)	A Münsterstraße 18, Päd. Inst.	39-21 43
Evangelische Theologie (FB 02)	C Forum universitatis, Eing. 4	39-22 17
Geographie (Vordiplom) (FB 22)	C Becherweg 21	39-22 96
Geologie-Paläontologie (FB 22)	C Becherweg 21	39-22 56
Katholische Theologie (FB 01)	C Forum universitatis, Eing. 6	39-22 15
Mathematik (FB 17)	C Becherweg 17 (SB II)	39-27 19
Meteorologie (FB 18)	C Becherweg 17 (SB II)	39-
Mineralogie (FB 22)	C Becherweg 21	39-22 56
Physik (FB 18)	C Becherweg 17 (SB II)	39-
Psychologie (FB 12)	C Welderweg 18	39-25 99
Sport (FB 26)	C Albert-Schweitzer-Straße 22	200 65
Übersetzer und Dolmetscher (FB 23)	G An der Hochschule 2, Germersheim	(0 63 47) 10 91
Volkswirtschaftslehre (FB 03)	C Becherweg 17 (SB II)	39-24 04/26
Wirtschaftspädagogik (FB 03)	C Becherweg 17 (SB II)	39-25 04/26

## Magisterprüfung:

Jeweiliges Dekanat

## Promotion:

Jeweiliges Dekanat

## Staatsexamen:

Lehramt an Gymnasien und an  
RealschulenA Landesprüfungsamt für das  
Lehramt an Schulen in Rhein-  
land-Pfalz, Kultusministerium  
– Abt. 7 – Mittlere Bleiche,  
65 Mainz

16-45 25

C – Außenstelle an der Universität,  
Becherweg 17 (SB II)

39-28 04/05

Medizin, Zahnmedizin, Pharmazie

A Landesprüfungsamt für Studie-  
rende der Medizin und der Phar-  
mazie beim Ministerium für  
Soziales, Gesundheit und Sport,  
Bauhofstraße 4, 65 Mainz

16-23 51

C – Außenstelle an der Univer-  
sität, Duesbergweg, Neubau  
Physiologie

39-21 34

Rechtswissenschaft

A Landesprüfungsamt für Juristen  
bei dem Ministerium der Justiz,  
Ernst-Ludwig-Straße 3, 65 Mainz

14-14 72

Staatsexamen (außer Lehramt) für  
Privatmusiklehrer, Katholische Kirchen-  
musik, Chorleiter (FB 25)

A Binger Straße 26

39-23 38

## Reisebüro

C Welderweg 3a

3 10 71

## Schulen für medizinische Heilhilfsberufe:

Kinderkrankenpflegeschule

K Semmelweisweg

19-27 74

Krankengymnastikschule

K Reisingerweg 1

19-28 22

Krankenpflegeschule und Schule für  
Krankenpflegehilfe

K Helmholtzweg 2

19-24 02

Landeshebammenlehranstalt

K Semmelweisweg 1

19-27 55

Lehranstalt für Medizinisch-Technische  
Assistenten

K Obere Zahlbacher Straße 67

19-31 66

Staatliche Lehranstalt für Diätassistentinnen

K Czernyweg 1

19-22 35

## Sozialeinrichtungen für Studierende:

Arbeitsvermittlung des Mainzer Arbeitsamtes

C Becherweg 2

91 22 00

Beratungsstelle für studentische Lebens-  
fragen

C Becherweg 17

39-23 12

Cafeteria 1 (Mensa)

C Becherweg 5

3 70 01-2

Cafeteria 2 (Philosophicum)

C Welderweg 18

3 70 01-2

Casino

K Czernyweg 5

19-24 65

Darlehenskasse für Studierende

C Gresemundweg 4

3 70 01-2

Essenmarkenausgabe

C Becherweg 5

App. 41 21

Förderungsabteilung (BAFöG)

C Forum universitatis, Eingang 6

39-23 52

Imbißstube

C Becherweg 5

3 70 01

Kindergarten

C Wittichweg 3

38 21 05

Lebensmitteleinkauf

K Czernyweg 5a

3 70 01-2

Mensa academica

C Becherweg 5

3 70 01-2

Studentenarzt

C Becherweg 17

39-21 18

Studenteneinkauf

C Becherweg 5

3 70 01-2

Studentenwerk, Mainzer

C Gresemundweg 4

3 70 01-2

Taberna academica

C Becherweg 3

39-21 32

Telefonberatung

C Wittichweg 5

39-59 50

Zimmervermittlung des Mainzer Studenten-  
werks

C Gresemundweg 4

3 70 01-2

## Sporteinrichtungen:

Deutscher Leichtathletikverband, Leistungszentrum Mainz (DLV)	C	Dalheimerweg 2	38 17 79
DLV-Sport- und Studentenheim	C	Müllerweg 6	38 18 79
Hochschulsport	C	Dalheimerweg, Bentzelweg	2 00 65
Schwimmhalle	C	Dalheimerweg 6	2 00 65
Sportgelände, Sporthallen	C	Dalheimerweg, Bentzelweg	

## Studentengemeinden:

Evangelische Studentengemeinde	A	Am Gonsenheimer Spieß 1	9 97 72
Katholische Hochschulgemeinde	A	Saarstraße 20, Newmanhaus	3 20 19
Studentensekretariat	C	Forum universitatis, Eingang 3	39-26 57
Telefonberatung	C	Wittichweg 5	39-59 50

**Wohnheime und Zimmervermittlung**

## Studentenwohnheime des Studentenwerks Mainz:

Studentenwohnheim Am Forum	C	Forum universitatis	39-24 22
Studentenwohnheim Hartenberg	A	Jakob-Steffan-Straße 39	38 13 81
Studentenwohnheim Inter I	C	Wittichweg 5	39-59 99
Studentenwohnheim Inter II	C	Jakob-Welder-Weg 30-40	39-57 30
Studentenwohnheim Mainzer Kolleg	C	Welderweg 8-16	39-24 80
Studentenwohnheim Musikerziehung	A	Binger Straße 26	2 03 87

## Studentenwohnheime anderer Träger:

Allianz-Lebensversicherungs AG, Studentenwohnheim der	A	Franz-Werfel-Straße 9	38 37 07
Evangelisches Studentenzentrum (ESG) Newmanhaus	A	Am Gonsenheimer Spieß 1	3 10 77
	A	Saarstraße 20	3 20 18

## Schwesternwohnheime:

Schwesterwohnheim 2	K	Helmholtzweg 22	19-26 82
Schwesterwohnheim 3	A	Berliner Straße 33	19-28 60
Schwesterwohnheim 4	A	Berliner Straße 35	19-26 10

## Zimmervermittlung des Mainzer Studentenwerks

C	Gresemundweg 4	3 70 01-2
---	----------------	-----------

**Wissenschaftliche Einrichtungen: Fachbereiche**

Bezeichnung	Lage/Straße	Tel.-Nr.
01: Katholische Theologie	C Forum universitatis, Eingang 6	39-22 15
02: Evangelische Theologie	C Forum universitatis, Eingang 4	39-22 17
03: Rechts- und Wirtschaftswissenschaften	C Welderweg 4	39-22 25
05: Theoretische Medizin	C Duesbergweg	39-23 46
06: Klinisch-Theoretische Institute	K Obere Zahlbacher Straße 67	19-31 92
07: Klinische Institute	K Helmholtzweg 22	19-29 66
08: Konservative Medizin	K Helmholtzweg 22	19-29 66
09: Operative Medizin	K Ehrlichweg 6	19-21 66
10: Zahn-, Mund- und Kieferheilkunde	K Augustusplatz 2	19-30 68
11: Philosophie, Pädagogik	C Welderweg 18	39-26 16
12: Sozialwissenschaften	C Welderweg 18	39-22 47
13: Philologie I	C Becherweg 17	39-28 19
14: Philologie II	C Welderweg 18	39-24 75
15: Philologie III	C Welderweg 18	39-22 46
16: Geschichtswissenschaft	C Welderweg 18	39-28 14
17: Mathematik	C Becherweg 17	39-22 70
18: Physik	C Becherweg 21	39-22 67
19: Chemie	C Becherweg 21	39-22 73
20: Pharmazie	C Staudingerweg 3	39-57 05
21: Biologie	C Müllerweg 6	39-25 19
22: Geowissenschaften	C Becherweg 21	39-22 68
23: Angewandte Sprachwissenschaft	G An der Hochschule 2, 6728 Gernersheim	(0 63 47) 10 91
24: Kunsterziehung	A Am Taubertsberg 6	39-21 22
25: Musikerziehung	A Binger Straße 26	39-23 38
26: Leibbeserziehung	C Albert-Schweitzer-Straße 22	2 00 65

## Institute / Seminare / Zentrale wissenschaftliche Einrichtungen

Bezeichnung	Lage/Straße	Fachbereich	Tel.-Nr.
Allgemeine Botanik, I. f.	C Müllerweg 6	21	39-22 99
Allgemeine und Außenwirtschaftstheorie, I. f.	C Welderweg 4	03	39-25 99
Allgemeine und Vergleichende Literaturwissenschaft, S. f.	C Welderweg 18	13	39-25 43
Alte Geschichte, I. f.	C Welderweg 18	16	39-27 52
Altes Testament und Biblische Archäologie, S. f.	C Forum universitatis, Eingang 4	02	39-22 17
Anaesthesiologie, I. f.	K Ehrlichweg 5	07	19-26 35
Anatomisches Institut	C Becherweg 13	05	39-27 22
Anorganische und Analytische Chemie, I. f.	C Becherweg 24	19	39-23 73
Anthropologie, I. f.	C Forum universitatis, Eingang 6	21	39-23 13
Arbeits- und Sozialmedizin, I. f.	K Obere Zahlbacher Straße 67	06	19-31 21
Biblische Wissenschaften, S. f.	C Forum universitatis, Eingang 6	01	39-22 15
Biochemie, I. f.	C Becherweg 30	19	39-59 33
Buchwesen, I. f.	C Welderweg 18	16	39-25 80
Cusanusforschung, I. f.	C Forum universitatis, Eingang 5	—	38 17 02
Deutsches Institut	C Welderweg 18	13	39-22 60
Dogmatik und Fundamentaltheologie, S. f.	C Forum universitatis, Eingang 6	01	39-22 15
Elektrotechnik, I. f.	C Bentzelweg 12	18	39-22 71
Englische Philologie, S. f.	C Welderweg 18	14	39-24 75
Ethnologie und Afrika-Studien, I. f.	C Welderweg 18	12	39-27 98
Europäische Geschichte, I. f.	A Alte Universitätsstraße 19	—	2 48 70
Finanzwissenschaft, I. f.	C Welderweg 4	03	39-25 14
Forschungsinstitut für Wirtschaftspolitik	C Welderweg 4	—	39-22 30
Genetik, I. f.	C Becherweg 32	21	39-58 43
Geographisches Institut	C Becherweg 21	22	39-22 62
Geowissenschaften, I. f.	C Becherweg 21	22	39-22 94
Geschichtliche Landeskunde e. V., I. f.	C Becherweg 17	—	39-27 77
Historisches Seminar	C Welderweg 18	16	39-26 67
Hygiene-Institut	K Obere Zahlbacher Straße 67	06	19-31 61
Immunologie, I. f.	K Obere Zahlbacher Straße 67	06	19-31 30
Indologie, S. f.	C Welderweg 18	15	39-26 47
Internationales Recht des Spar-, Giro- und Kreditwesens, I. f.	C Welderweg 4	—	39-26 71
Kariesforschungsinstitut	K Augustusplatz 2	—	19-30 26
Kernchemie, I. f.	C Pfeifferweg 14	19	39-53 21
Kernphysik, I. f.	C Becherweg 33	18	39-58 01
Kirchengeschichte, S. f.	C Forum universitatis, Eingang 6	01	39-22 15
Kirchengeschichte und Territorialkirchengeschichte, S. f.	C Forum universitatis, Eingang 4	02	39-22 17
Kirchenrecht, S. f.	C Forum universitatis, Eingang 6	01	39-22 15
Klassische Archäologie, I. f.	C Welderweg 18	15	39-27 53
Klassische Philologie, S. f.	C Welderweg 18	15	39-23 35
Klinische Strahlenkunde, I. f.	K Naunynweg	07	19-23 71
Kunstgeschichtliches Institut	A Binger Straße 26	15	39-22 58
Linearbeschleuniger	C Becherweg 33	—	39-58 61
Max-Planck-Institut für Chemie	C Becherweg 25 u. 27	—	0/30 51
Medizinhistorisches Institut	C Becherweg 17	06	39-22 43
Medizinische Mikrobiologie, I. f.	K Obere Zahlbacher Straße 67	06	19-31 41
Medizinische Statistik und Dokumentation, I. f.	K Obere Zahlbacher Straße 67	07	19-31 01
Meteorologie, I. f.	C Bentzelweg 12	18	39-22 83
Mikrobiologie und Weinforschung, I. f.	A Ernst-Ludwig-Straße 10	21	39-26 62
Moraltheologie und Sozialethik, S. f.	C Forum universitatis, Eingang 6	01	39-22 15
Musikwissenschaftliches Institut	C Welderweg 18	16	39-22 59
Neues Testament, S. f.	C Forum universitatis, Eingang 4	02	39-22 17
Organische Chemie, I. f.	C Becherweg 18-20	19	39-22 87
Orientkunde, S. f.	C Welderweg 18	15	39-27 80
Osteuropäische Geschichte, I. f.	C Welderweg 18	16	39-28 12

Pädagogisches Institut	A Schillerstraße 11	11	39-21 43
Pathologisch-Anatomisches Institut	K Reisingerweg 6	07	19-23 05
Pharmakologisches Institut	K Obere Zahlbacher Straße 67	06	19-31 71
Philosophie, insbesondere Scholastische Philosophie, S. f.	C Welderweg 18	11	39-23 88
Philosophisches Seminar	C Welderweg 18	11	39-23 88
Physik, I. f.	C Welderweg 11	18	39-22 82
Physikalische Chemie, I. f.	C Welderweg 13-15	19	39-27 06
Physiologisch-Chemisches Institut	C Duesbergweg	05	39-59 19
Physiologisches Institut	C Duesbergweg	05	39-59 44
Politikwissenschaft, I. f.	A Alte Universitätsstraße 17	12	39-26 61
Praktische Theologie, S. f.	C Forum universitatis, Eingang 6	01	39-22 15
Praktische Theologie, S. f.	C Forum universitatis, Eingang 4	02	39-22 17
Psychologisches Institut	C Welderweg 18	12	39-22 50
Publizistik, I. f.	C Welderweg 20	12	39-26 70
Rechenzentrum	C Bentzelweg 12	27	39-26 56
Recht und Verfassungsgeschichte, I. f.	C Welderweg 4	03	39-22 28
Rechtsmedizin, I. f.	K Universitätsklinik, Bau 18	06	19-23 88
Rechts- und Wirtschaftswissenschaften, S. f.	C Becherweg 17 (SB II)	03	39-22 26
Religions- und Missionswissenschaften und Judaistik, S. f.	C Forum universitatis, Eingang 4	02	39-22 17
Romanisches Seminar	C Welderweg 18	15	39-22 49
Slavistik, I. f.	C Welderweg 18	15	39-28 07
Soziologie, I. f.	C Welderweg 18	12	39-26 92
Spezielle Botanik und Botanischer Garten, I. f.	C Bentzelweg 7-9	21	39-25 33
Sprachlehranlage	C Welderweg 18	27	39-26 48
Statistik und Ökonometrie, I. f.	C Welderweg 4	03	39-27 15
Studium generale	C Welderweg 6	27	39-26 60
Systematische Theologie und Sozialethik, S. f.	C Forum universitatis, Eingang 4	02	39-22 17
Universitätsbibliothek	C Welderweg 6	—	39-26 33
Vergleichende Sprachwissenschaft, S. f.	C Welderweg 18	14	39-25 41
Verkehrswissenschaft, I. f.	C Welderweg 4	03	39-22 30
Vor- und Frühgeschichte, I. f.	C Welderweg 18	16	39-26 67
Zahnärztliche Werkstoffkunde und Technologie für Zahn-, Mund- und Kieferkrankheiten, I. f.	C Bentzelweg 14	10	39-26 54
Zoologie, I. f.	C Müllerweg 6	21	39-25 86

## Universitätskliniken

Bezeichnung	Lage/Straße	Fachbereich	Tel.-Nr.
Augenklinik	K Helmholtzweg 1	09	19-22 86
Chirurgische Klinik	K Ehrlichweg 6	09	19-22 91
Hals-, Nasen-, Ohren-Klinik	K Helmholtzweg 1	09	19-23 61
Hautklinik	K Ehrlichweg	08	19-29 11
Kinderklinik	K Czernyweg 1	08	19-23 26
Klinik für Geburtshilfe und Frauenkrankheiten	K Semmelweisweg 5	09	19-23 11
Klinik für Kommunikationsstörungen (Hör-, Stimm- und Sprachstörungen)	K Helmholtzweg 1	09	19-24 49
Klinik für Zahn-, Mund- und Kieferkrankheiten	K Augustusplatz	10	19-30 68
Klinik und Poliklinik für Neurologie	K Reisingerweg	08	19-25 11
Klinik und Poliklinik für Psychotherapie	K Reisingerweg	08	19-28 41
I. Medizinische Klinik und Poliklinik	K Naunyweg	08	19-22 76
II. Medizinische Klinik und Poliklinik	K Reisingerweg	08	19-22 51
Neurochirurgische Klinik	K Czernyweg 9a	09	19-20 25
Neurologische Klinik und Poliklinik	K Reisingerweg	08	19-25 11
Orthopädische Klinik	K Billrothweg 6	09	19-21 81
Psychiatrische Klinik	K Kraepelinweg	08	19-23 36
Urologische Klinik	K Billrothweg 6	09	19-21 81

# JOHANNES GUTENBERG -

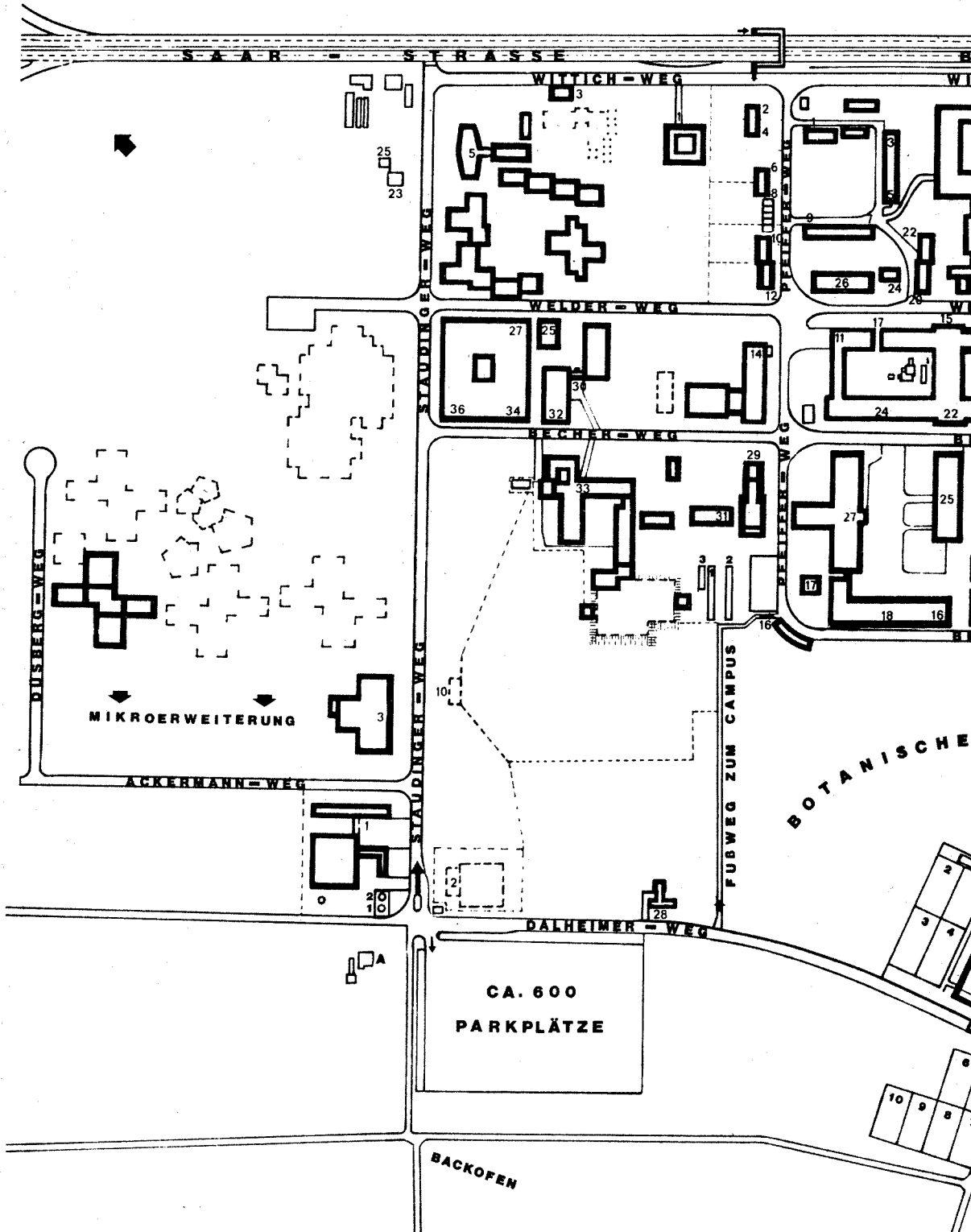



# UNIVERSITÄT

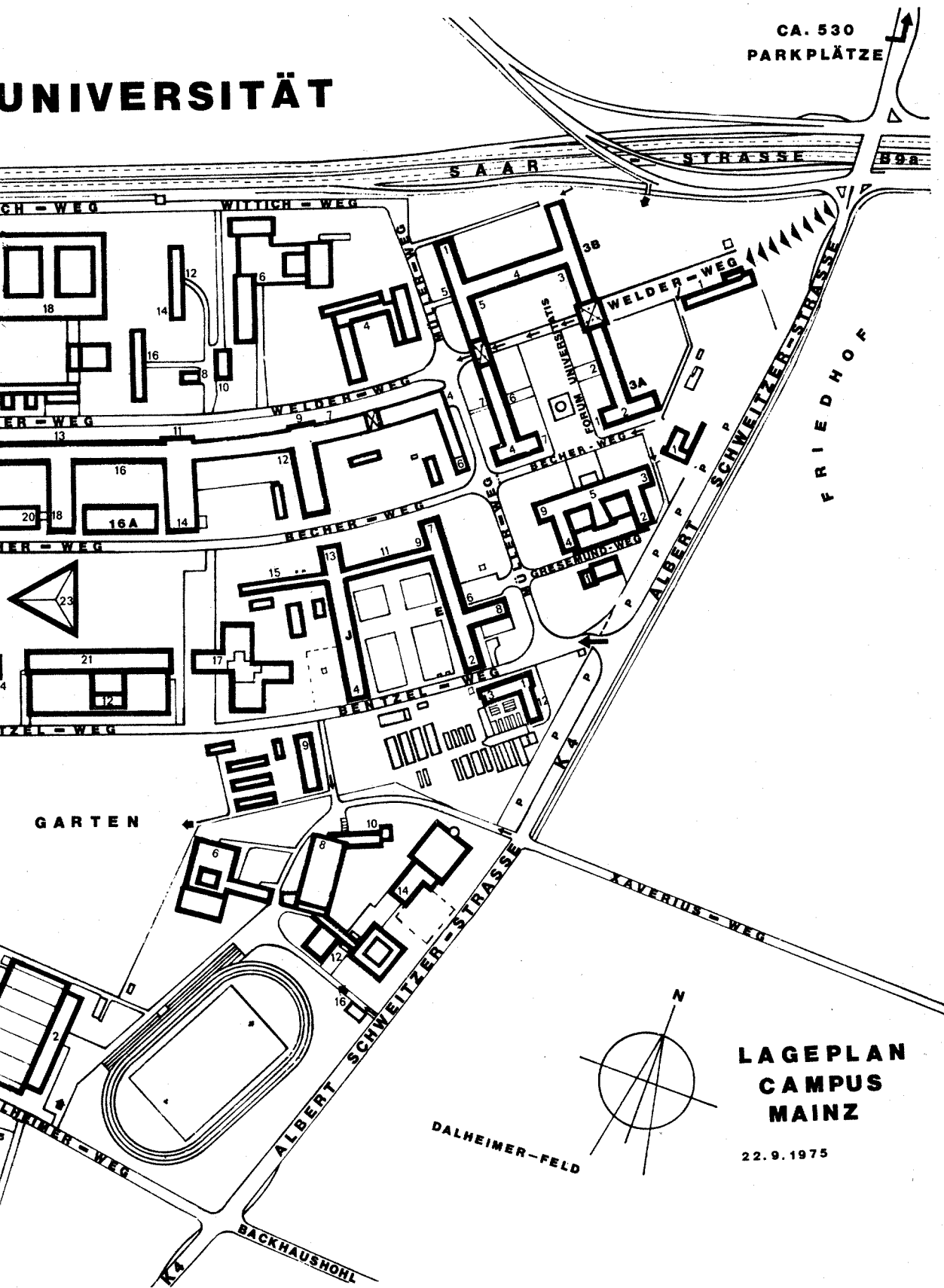

CA. 530  
PARKPLÄTZE

## LAGEPLAN CAMPUS MAINZ

22.9.1975

# LAGEPLAN KLINIKUM MAINZ

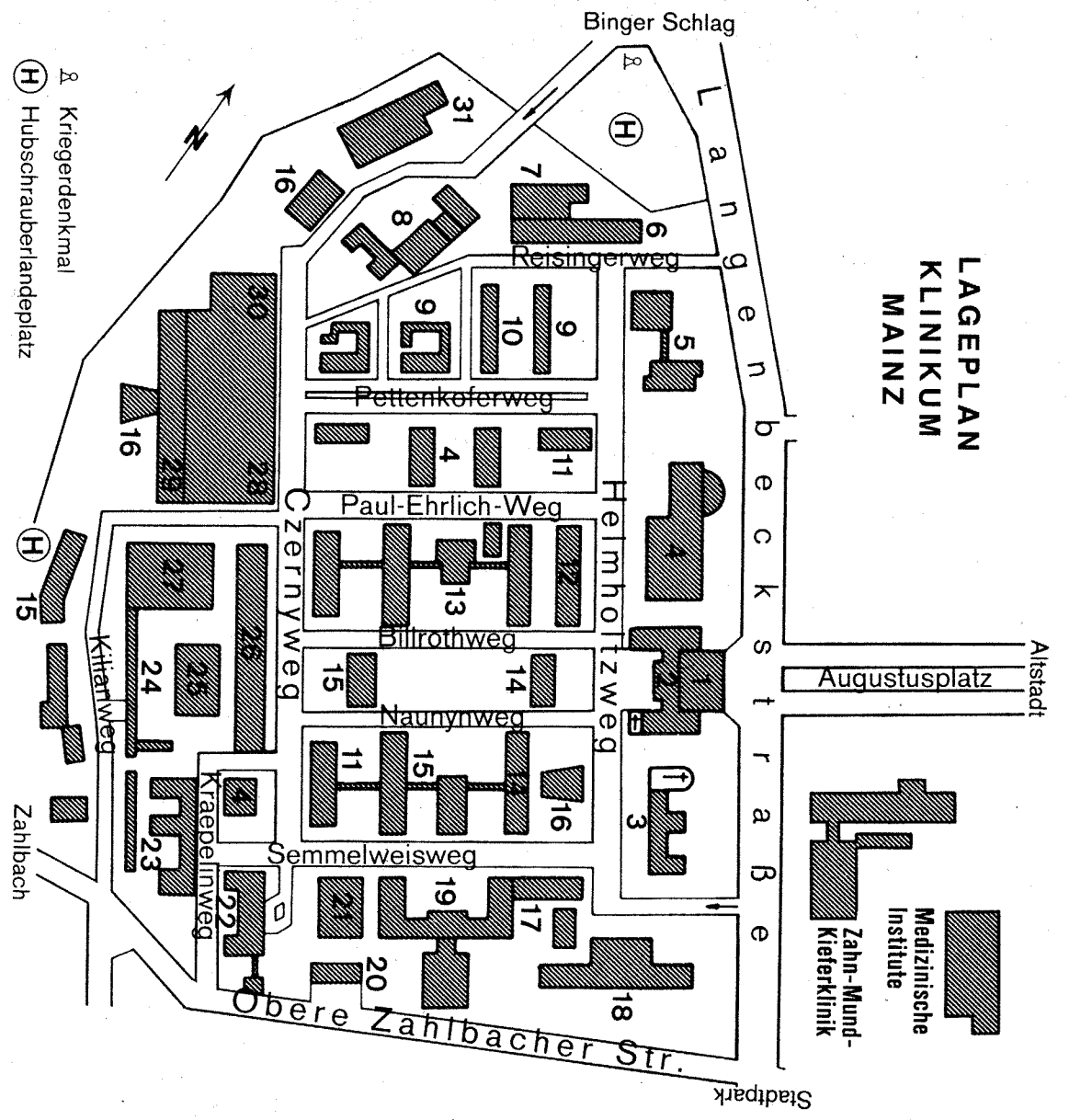

⊗ Kriegerdenkmal  
 ⊗ Hubschrauberlandeplatz

Alstadt  
 Augustusplatz

Medizinische  
 Institute  
 Zahn-Mund-  
 Kieferklinik

Stadtpark

## Hörsäle (Campus universitatis)

Hörsaalbezeichnung	Platzzahl	Standort	Hörsaalbezeichnung	Platzzahl	Standort
Hörsaal 7	144	Forum 1	Hörsaal P 110	60	Welderweg 18
Hörsaal 8	342	Forum 1	Hörsaal P 200	35	Welderweg 18
Hörsaal 9	84	Forum 7	Hörsaal P 201	51	Welderweg 18
Hörsaal 10	84	Forum 7	Hörsaal P 202	51	Welderweg 18
Hörsaal 11	54	Forum 7	Hörsaal P 203	33	Welderweg 18
Hörsaal 13	132	Forum 7	Hörsaal P 204	180	Welderweg 18
Hörsaal 15	143	Forum 7	Hörsaal P 205	55	Welderweg 18
Hörsaal 16	256	Forum 7	Hörsaal P 206	81	Welderweg 18
			Hörsaal P 207	30	Welderweg 18
			Hörsaal P 208	50	Welderweg 18
Auditorium maximum	303	Aulagebäude			
			Hörsaal 11	52	Müllerweg 6
Hörsaal I	42	Welderweg 4			
Hörsaal II	80	Welderweg 4			
Hörsaal III	60	Welderweg 4	Hörsaal 18	244	Becherweg 9
Hörsaal IV	80	Welderweg 4	Hörsaal 19	393	Becherweg 13
Hörsaal V	42	Welderweg 4	Hörsaal 20	280	Becherweg 14
Hörsaal VI	42	Welderweg 4	Hörsaal 21	108	Welderweg 11
Hörsaal VII	42	Welderweg 4	Hörsaal 22	348	Becherweg 22
			Hörsaal 23	95	Becherweg 22
Hörsaal P 1	350	Welderweg 18			
Hörsaal P 2	130	Welderweg 18	Hörsaal N 1	272	Becherweg 21
Hörsaal P 3	112	Welderweg 18	Hörsaal N 2	211	Becherweg 21
Hörsaal P 4	112	Welderweg 18	Hörsaal N 3	202	Becherweg 21
Hörsaal P 5	130	Welderweg 18	Hörsaal N 6	132	Becherweg 21
Hörsaal P 6	50	Welderweg 18			
Hörsaal P 7	72	Welderweg 18			
Hörsaal P 10	180	Welderweg 18	Hörsaal 120	108	Becherweg 31
Hörsaal P 11	130	Welderweg 18			
Hörsaal P 12	50	Welderweg 18			
Hörsaal P 13	84	Welderweg 18	Hörsaal S 1	368	Sportinstitut
Hörsaal P 15	45	Welderweg 18	Hörsaal S 2	96	Sportinstitut
Hörsaal P 101	40	Welderweg 18	Hörsaal S 3	98	Sportinstitut
Hörsaal P 102	84	Welderweg 18			
Hörsaal P 103	50	Welderweg 18			
Hörsaal P 104	84	Welderweg 18	Hörsaal 111 (Pharmazie)	60	Staudingerweg
Hörsaal P 105	50	Welderweg 18	Hörsaal 112 (Pharmazie)	118	Staudingerweg
Hörsaal P 106	65	Welderweg 18			
Hörsaal P 107	25	Welderweg 18			
Hörsaal P 108	45	Welderweg 18			

## Alphabetisches Namensverzeichnis

Die Ziffern in Klammern bedeuten den jeweiligen Telefonanschluß; Telefonnummern ohne 39- bzw. 19- sind nichtamtsberechtigte Hausapparate.

### A

Abdel-Hamid (39-57 73), 119, 121, 127  
 Abdulla (19-20 18), 141, 143  
 Abel, 167, 173  
 Abele (39-24 66), 376, 377, 385, 387  
 Achenbach, 23, 156, 161  
 Achilles (34 77), 249, 251, 255  
 Ackermann, E. (39-22 49), 266  
 Ackermann, R. (19-27 61), 179, 181  
 Adam, A., 73  
 Adam, L., 115  
 Ade (39-24 45), 309, 311, 314, 315  
 Adelhardt (19-27 71), 23  
 Agethen (39-26 63), 294, 297  
 Ahlers (19-22 97), 178, 181  
 Ahr, 30  
 Al Bassam (19-28 41), 158  
 Al-Bayati, 267, 272, 288, 289  
 Albers, Henry, 335  
 Albers, Herbert, 187  
 Albers, P., 116  
 Albert, 115  
 Albrecht, B. (32 23), 359, 364  
 Albrecht, J., 118  
 Albrecht, K. (44 33), 334, 337  
 Aldekamp (39-25 33), 361  
 Alken (19-28 30), 179, 182  
 Alliez, 395, 413, 414, 416  
 Alston, 30  
 Alt (39-28 74), 318, 319, 326  
 Althaus, 390, 392, 405, 406  
 Altwein (19-22 03), 113, 179, 180, 192  
 Alzen, 157, 161  
 Amberg (39-24 36), 308, 309, 314, 315  
 Ambos (39-24 94), 376, 378, 386  
 Andersson, 392, 406  
 Andres, G. (19-22 51), 156  
 Andres, Gert (39-28 81), 361, 362, 369,  
 370, 371, 372  
 Andresen (39-58 16), 318, 319, 327, 328, 329  
 Andrienne (39-22 49), 60, 266, 267, 273  
 Anhäusser (19-30 40), 197, 198  
 Antonescu (19-25 51), 178, 182  
 Appel, F., 156, 161  
 Appel, S., 157, 161  
 Appelt (41 97), 334, 337  
 Arendes (39-57 91), 120, 121, 128  
 Arenhövel (39-57 44), 318, 319, 326  
 Arens, 267  
 Arentz (39-21 01), 21  
 von Aretin, 46  
 Armbruster (39-23 84), 45, 93, 100, 101,  
 104, 105  
 Arndt, 117  
 Arndt, H.-M., 38

Arndt, H.-W. (39-24 12), 95, 101, 105  
 Arndt-Hanser (19-32 10), 23, 136, 174  
 Arnold, M. (39-22 25, 22 23), 90  
 Arnold, W., 167  
 Arras (39-57 45), 333, 337  
 Artmeyer, 118  
 Asch, 14  
 Asch, A. (39-26 67), 294  
 Aselmeier (39-21 43), 203, 206, 207, 213, 214  
 Atabas, 115  
 Atanasov, 390, 393, 400, 401, 403  
 Atzpodien (19-26 39), 157, 160, 171, 172, 173  
 Aufenanger (39-21 43), 206, 207, 213, 214  
 Augustin, 451, 455, 456, 458  
 Aust (19-27 52), 178, 182  
 Averdung (39-58 08), 318, 321, 329  
 Axer, 325  
 Abdel-Aziz (19-23 64), 179, 181

### B

Baas (19-22 77), 156, 160, 171  
 Bach, 60, 208, 213, 214, 216  
 Bacher (39-25 35), 361, 364, 367, 368  
 Bachhausen, 450  
 Bachmann (39-23 19), 334, 337, 352  
 Back (39-57 42), 356, 357  
 Backes, 298, 306  
 Baecker (39-26 48), 65, 66, 67  
 Bärmann (44 25), 44, 93  
 Bäse, 390, 393, 397, 400, 403, 429, 431, 432  
 Bäßler, K.-H. (39-58 90), 119, 120, 128, 129,  
 151  
 Baeßler, O. (39-28 28), 309, 311  
 Bäßler, R., 148, 155  
 Bäumer, 46  
 Ballauff, M. (41 98), 334, 337  
 Ballauff, T. (39-25 88), 60, 205, 206, 213, 214,  
 216  
 Ballek, 443, 449  
 Ballweg (39-25 50), 60, 93, 100, 104  
 Bamberger, 441, 442, 449  
 Banerjee (39-22 56), 376, 378  
 Bantelmann (39-26 67), 294, 296, 299  
 Banzo y Sáenz de Miera, 391, 393, 420, 421  
 Baranowski (39-26 95), 362, 364, 373  
 Barber (19-22 97), 25  
 von Bardeleben, 142, 144  
 Barnikol (39-59 78), 119, 120, 127  
 Barniske (19-29 53), 157, 161  
 Bartel, 443, 448  
 Barth, C. (39-26 52), 82, 83, 85, 86  
 Barth, L., 148  
 Barth, W. (39-22 16), 249, 251, 255, 258, 259

- Barthelmai, 167  
 Bartling (39-25 64), 91, 93  
 de Bary (39-23 02), 316, 318, 321, 329  
 Barzen (43 46), 354, 356, 357  
 Basting (19-28 20), 179, 182  
 Baston (39-57 11), 334, 337  
 Bauer, H., 116  
 Bauer, Hans-Dieter (19-22 88), 179, 182  
 Bauer, Horst (19-23 17), 179, 182, 193  
 Bauer, L. (39-22 98), 359, 361, 362, 367, 368  
 Bauer, R., 395, 398, 410, 411  
 Bauernfeind, 99, 104  
 Baum, 116, 167, 191  
 Baumann, H.-G., 37  
 Baumann, Walter (19-23 24, 27 88), 157, 161, 174  
 Baumann, Wolfram (39-27 27), 334, 337, 346  
 Baumbusch, 187, 192  
 Baumeister (39-27 41), 72, 73, 74, 77, 88  
 Baumgärtner (39-57 04), 333, 335, 343, 351, 352  
 Baumgart (39-26 69), 294, 295, 300, 301, 304  
 von Baumgarten (39-59 01, 59 02), 119, 120, 127, 177  
 Bayer (34 79), 206, 207, 214  
 Bazley, 312  
 Bazyar, 252, 260, 289  
 Bechert, 319  
 Bechtold, 157, 161  
 Bechtolsheimer (39-21 03), 334, 337  
 ter Beck, 98, 105  
 Beck, P. (39-57 43), 24, 334, 337  
 Beck, W. (39-24 08), 362, 364, 372, 373  
 Becker, A. (39-26 64), 294, 295, 300, 301, 304  
 Becker, H. (39-26 00), 73, 74, 79  
 Becker, J. (43 13), 334, 338, 346  
 Becker, M. (39-27 16), 203, 206, 207, 216  
 Becker, N. (44 39), 266, 272, 275, 276  
 Becker, Werner (34 53, 39-25 54), 95, 109, 110  
 Becker, Wilfried, 395, 397  
 Becker, Willfried, 208  
 Beckers, 156, 161  
 Beckmann (39-58 11), 60, 211, 318, 319, 325, 326, 330, 372, 373, 462  
 Beeko (19-20 25), 179, 182  
 Beermann, 130, 133, 137  
 Begemann (16-2 45), 48, 324, 327, 329, 352  
 Behr (43 60), 105, 309, 311  
 Beierlein (39-22 66), 249, 251, 254, 256, 257, 258  
 Beisiegel (43 62), 309, 311, 315  
 Beißer (39-23 48), 78, 83, 87  
 Beitz, 43  
 Bellen (39-27 51), 294, 295, 300, 303  
 Bellmann (39-27 62), 238, 239, 241, 243, 244  
 Belovsky (19-27 63), 179, 182  
 Belz, G., 167, 173  
 Belz, M. (19-23 26), 157  
 Benda (19-21 39), 141  
 Benes (45 22), 157, 161  
 Benesch (39-23 44), 220, 233, 234, 235  
 Benrath (39-24 55), 60, 83, 87  
 Bentley (19-31 97), 137  
 Benzing, B. (39-27 98), 220, 222, 229, 230  
 Benzing, F. (19-23 24, 27 88), 157, 161  
 Benzing, J. (34 00), 267, 288, 289  
 Berg (39-28 52), 60, 376, 377, 381, 382, 383, 385  
 Berger (39-24 93), 334, 338, 346  
 Berle, 187  
 Berndt (39-26 55), 27  
 Bernhard (39-23 13), 359, 362, 372, 373  
 Berthes (39-22 99), 361  
 Bertsch, H. (53 81), 95, 108  
 Bertsch, K.-H. (53 81), 95, 107  
 Besier (39-22 39), 119, 121, 126  
 Besser, 158, 161  
 Besslich (39-25 90), 27  
 Bettingen, 157, 161  
 Betz, 389, 391, 393, 418, 420, 421  
 Beutelmann (33 26), 361, 364, 367  
 Beutelspacher (39-24 35), 309, 311, 314  
 Beyer, Jens (34 37), 362, 364, 370  
 Beyer, Jürgen (19-22 55), 154, 157, 158, 171, 173, 191  
 Beyermann, K. (39-58 97), 44, 65, 125, 331, 333, 335, 342, 343, 344, 345  
 Beyermann, P. (19-28 63), 23  
 Bickel (19-24 07), 25  
 Bidian (44 39), 272, 281  
 Bieber, 443, 449  
 Bieger (39-26 60, 21 41), 59  
 Bierbach (19-22 56), 156, 161  
 Biermann, C. (39-23 21), 21  
 Biermann, H. (39-28 95), 14, 60, 267, 287, 288  
 Biesalski (19-24 49), 180, 194, 195  
 Biewald (39-23 37), 362, 364, 369  
 Bilo (39-22 87), 333  
 Birkhölzer, 178, 182  
 Bisanz (33 06), 249, 250, 251, 253, 255, 257, 258  
 Bischoff, 238, 239  
 Bitsch (39-27 52), 294  
 Bitter-Suermann (19-31 28, 31 36), 130, 132, 136  
 Bitterlich (39-58 33), 334  
 Bittner, 119, 121  
 Bitz, 136  
 Biundo, 85  
 Blänsdorf (39-26 14), 40, 266, 268, 284, 285  
 Blanck (19-30 80), 197, 198  
 Blank (39-26 61), 219, 222  
 Blanke, 390, 391, 406, 407  
 Blasberg (39-59 64), 120, 121, 128, 129  
 Blatt (19-24 77), 23  
 Blecher, 333, 338  
 Blee, 452  
 Bleicher (39-25 43), 239, 240, 246  
 Bloh (19-20 18), 141, 144, 150

- Blümlein (19-21 98), 178, 182, 193  
 Blum (32 43), 95  
 Blume, 117  
 Bock, Richard (43 88), 96  
 Bock, Rudolf, 335  
 Bode (42 65), 125, 364, 370  
 Bodemer (39-27 28), 219, 222, 226, 227  
 Bodmann (39-23 82), 334, 338, 346, 347  
 Bodsch (39-57 97), 120, 122, 128  
 Bodtländer (19-30 80), 197, 198  
 Böcher (39-22 85), 60, 83, 86, 87  
 Böck, 141, 144  
 von Boeckh (39-28 84), 318, 321  
 Böckly (39-22 72), 333  
 Boeffel (19-31 81), 23, 111  
 Boeger, 157, 161  
 Böhm, A. (39-21 06), 93, 103, 105  
 Boehm, G., 157, 161  
 Böhm, K., 98, 103  
 Böhm, R. (43 12), 334, 338, 346  
 Böhmer, G. (39-57 70), 109, 119, 122  
 Böhmer, M. (39-27 16), 203, 207, 213, 214  
 Böhmer, V. (39-23 19), 334, 338, 347, 352  
 Böhner, 271, 298  
 Börkel, 391  
 Börner, 442, 446, 447, 449  
 Börsch-Supan (39-25 28), 14, 40, 69, 308,  
 309, 313, 314, 315  
 Böttger (19-20 18), 141, 144  
 Bohl (19-29 59), 142, 144  
 Boller (39-26 15), 238  
 Boltz, 389  
 Bongers (43 55), 309, 311  
 Bonn (39-24 40), 30, 224, 234, 328  
 Bonney, 157, 161  
 Bonson, 224, 235  
 Bopp, 167, 172, 173, 174  
 Borchers (43 82), 354, 355, 356  
 Borges Neto (19-20 25), 179, 182  
 Bork, K. (19-29 20), 112, 157, 160  
 Bork, R., 150, 156, 161, 175  
 Borneff (19-31 60), 130, 132, 135, 136, 462  
 Bornhagen (39-53 21), 333  
 Bornheim, gen. Schilling, 60, 272, 287  
 Bornmann (32 34), 96  
 Borrás-Kunz, 65, 68, 272  
 Borst, 41  
 Bothur (19-20 74), 178, 182  
 Botzenhardt, 156, 161  
 Boy (39-23 87), 374, 376, 378, 382, 383  
 Brachtel (19-29 49, 29 19), 157, 161  
 Brand, 157, 161  
 Brandenburger (39-22 63), 60, 83, 86  
 Brandmüller, K. (19-25 11), 158  
 Brandmüller, S. (39-25 59), 92, 96, 108  
 Brandt, 16  
 Braun, A. (57 49), 354, 355  
 Braun, Bernd (19-28 87), 156, 161  
 Braun, Bernhard, 312  
 Braun, G., 16  
 Braun, H. (39-26 03), 83, 87  
 Braun, K., 115  
 Braun, R. (39-26 75), 361, 362, 369, 370, 372  
 von Braunmühl (19-29 11), 157  
 Braunmüller (39-21 30), 434, 438  
 Bredt, 142  
 Brehm, 167, 175  
 Breinl, 117, 187, 193  
 Breitenbach (33 30), 309, 311, 313  
 Breitkopf (19-22 88), 179, 182  
 Breitlauch (19-31 10), 25  
 Brembs (39-21 29), 434, 436  
 Bremer (19-30 32), 197, 198  
 Bremser, 98, 106  
 Brestyensky, 390, 393, 401, 402, 403, 404, 405  
 Breter, (39-59 09), 119, 121, 128  
 Brett, 168  
 Briesemeister, 391, 418, 419, 422  
 Brockerhoff (19-27 66), 179, 182  
 Brod (19-23 78), 141, 144  
 Brodda (39-58 75), 119, 122, 127  
 Brodt, 157, 161  
 Bröckelschen (19-29 46), 157, 161  
 Broglie, 141, 144, 168  
 Brommer (33 89), 267, 268  
 Brost (19-25 19), 141, 143, 150, 151, 191  
 Bruchhausen (19-22 11), 24  
 Brücher (39-26 48, 43 28), 65, 66, 334, 388  
 Brück, 72, 73, 74  
 Brückner (19-28 77), 178, 182  
 Brühbach (19-22 86), 179  
 Brühl, 443, 445, 448, 449  
 Brüning, H., 379, 385  
 Brüning, W. (39-27 88), 60, 205, 206, 209, 211  
 Brünner (19-21 50), 178, 180, 190  
 Brüske, 21  
 Bruhns (39-27 68), 249, 251, 257, 258, 259  
 Brumby (39-24 16), 69  
 Brumlik (34 79), 206, 207, 215  
 Brummel (39-27 28), 219, 222, 226  
 Brummer, 391  
 Brunier (19-27 11), 156, 162  
 Brunner (19-31 30), 131, 133, 139  
 Brussatis (19-21 80), 178, 180, 192  
 Brust, 115  
 von Bubnoff, 391, 393, 423, 424, 425  
 Buch (39-24 59), 14, 73, 75, 78  
 Bucher, A. (32 79), 205, 207, 210  
 Bucher, D. (19-22 01, 22 02), 24  
 Bucher, P., 298, 303  
 Buchhaas (39-26 61), 219, 222, 226  
 Buchheim (39-26 61), 219, 221  
 Buchwald, M., 224, 232  
 Buchwald, W., 148, 152  
 Buddruss (39-26 47), 267, 268, 290  
 Budenz (19-32 52), 142, 144, 155  
 Büchner (39-27 69), 376, 378, 386  
 Bühler (39-28 29), 308, 309, 314  
 von Bülow (19-20 89), 178, 182  
 Bürger (39-24 15), 69  
 Büttner (39-22 88), 334, 338  
 Bumb (19-23 61), 179, 182  
 Bunjes, J., 390, 393, 406, 408, 410, 411, 412  
 Bunjes, W., 390, 391, 393, 407, 408, 409, 410,  
 411, 412

Burckhardt, 116, 117, 187  
 Burkhard (39-57 76), 119, 122, 127  
 Burkhardt, 224  
 Burls (39-27 67), 60, 249, 251, 252, 253,  
 255, 258, 259, 260  
 Bus (39-27 68), 249, 251  
 Busanny-Caspari, 148  
 Busch, F., 249, 250, 254, 256  
 Busch, G. (19-22 53), 112, 179, 180, 190,  
 191  
 Busch, S., 157, 162, 176, 177

## C

Caesar (19-24 07), 25  
 von Campenhausen (39-24 63), 60, 211, 330,  
 361, 363, 369, 370, 371,  
 372, 373, 462  
 Cantz (19-28 92), 157, 158, 171  
 Carlson, 135  
 Cassel (43 62), 309, 311  
 Celibidache (39-22 59), 298, 305  
 Charrière, 391, 393, 414, 415, 416  
 Chemnitz (39-57 64), 120, 122, 129  
 Chevalier (19-25 51), 178, 182  
 Chmielewski (19-21 51), 178, 182  
 Choi, 253  
 Choquet (39-26 61), 219  
 Choudhary (39-58 45), 362, 364, 372  
 Christiansen (39-27 32), 220, 221, 233, 235  
 Christmann (39-57 21), 333, 338  
 Ciocchini (44 39), 266, 269, 279, 280  
 Ciolek, 272, 288  
 Clancy (19-24 77), 23  
 Claros Salinas, 391, 393, 402, 419, 420,  
 421  
 Clasen (39-57 93), 120, 122, 128  
 Clasing, 341, 344  
 Claus, 148, 152  
 Coelle, 156, 162  
 Cofman (39-24 37), 308, 309, 314, 315  
 Collo, D. (19-23 61), 179, 181, 194, 195  
 Collo, J. (19-20 70), 141, 144, 150  
 Conrad (32 33), 92, 96  
 Cordes (19-27 76), 157, 162, 173  
 Coridass (39-25 54, 32 32), 96  
 Corinth (39-58 95), 119, 122, 127, 306  
 Cremer, 118  
 Crusius (43 55), 309, 311  
 Cullmann, H., 115  
 Cullmann, K. (39-28 78), 361, 364, 370  
 Czuia, 14

## D

Dabelow, 120  
 Dahl (39-58 43), 362

Dahlberg, 60, 253, 259  
 Dahlgrün, 118  
 Dahm, 208, 215  
 Dalles (19-30 40), 197, 198  
 Dambacher (19-24 07), 25  
 Damm-Martin, 170  
 Dammschneider (19-30 32), 197, 198  
 Daniels, 178, 182  
 Dauer, 224  
 Deasy (32 81), 65, 67, 68  
 Debatin, 98  
 De Crasto (19-24 23), 178, 182  
 Dege, 115  
 Degreif (39-26 69), 294, 297, 301  
 Dehm, 232  
 Dehnhard, 187, 193  
 Dei-Anang (19-25 00), 179, 182  
 Demuth (19-25 98), 157, 162, 224, 233, 235  
 Dencks, 333, 338  
 Denk, 168  
 Denschlag (39-58 81), 331, 333, 335, 343,  
 351, 352  
 Depue (39-25 86), 361  
 Deranja (19-20 18), 141, 144  
 Desch, 443, 448  
 Dettenmaier (34 39), 334, 338  
 Detzer (39-27 08, 27 06), 334, 338  
 De Wolf (39-24 14), 220, 221, 230, 231  
 Dick (39-27 57), 46, 60, 238, 239, 242, 243,  
 244  
 Diederich (39-25 63, 22 30), 47, 90, 92, 93, 106,  
 107, 108  
 Dierich (19-31 15), 130, 133, 136  
 Dieterich (19-23 24, 27 88), 157, 162, 174  
 Diethelm (19-23 70), 15, 23, 142, 173  
 Diether, 156, 162  
 Diether-Vasseur (19-20 18), 141, 144  
 Dietrich, 115  
 Dietz, F. (39-22 73), 331, 333  
 Dietz, H. (39-22 73), 331, 338  
 Dietz, J. 125, 338, 344  
 Dietz, K.-W. (39-23 57), 249, 251, 255, 256,  
 257  
 Dietz, W. (39-22 76), 318, 321, 328  
 Diezemann, 452, 455, 456, 457, 460  
 Diezler, 141, 144  
 Dinkel, 142, 144  
 Distler (19-25 32), 128, 156, 158, 171, 172  
 Ditzen (19-20 13), 179, 182  
 von Döhren (39-58 39), 334, 337, 351  
 Doerfert, 118  
 Dörger (39-27 48), 81, 83, 85, 88  
 Doerk (39-24 53), 308, 309, 314, 315  
 Dörr, G. (39-24 32), 266, 269, 275, 276  
 Dörr, H., 187  
 Dörrenhaus (34 19), 362, 365, 370  
 Dolezik (39-22 70), 307  
 Dombrowski (34 23), 267  
 Domrös (39-22 96), 61, 375, 376, 377, 385,  
 387, 388, 462  
 Doms, G. (39-57 13, 44 41), 334, 338  
 Doms, R., 158, 162

- Donsbach (32 08), 220, 222, 231, 232, 233  
 Dormeyer, 156, 162  
 Dorn, A. (42 67), 362, 364, 370, 371  
 Dorn, E. (39-28 80), 361, 362, 369, 370,  
 371, 372  
 Dosch (39-23 70), 39, 375, 376, 377, 384  
 Dose (39-58 33), 334, 335, 343, 349, 350,  
 351  
 Dotzauer (39-27 74), 294, 295, 299, 300,  
 301  
 Dräger (39-58 86), 333, 336, 337, 342, 343,  
 344, 345, 384  
 Draf (19-23 61), 151, 179, 180, 191, 194, 195  
 Drechsel (39-58 10), 69, 318, 319, 325, 326,  
 328  
 Dreher (39-58 28), 318, 321  
 Drenkelfuß (39-24 19, 25 97), 15, 24  
 Drescher, H. 14, 389, 390, 391, 406, 407  
 Drescher, R. (39-58 07), 318  
 Dreyer (39-28 57), 374, 376, 378, 381, 382,  
 383, 385  
 Drinkuth, 98  
 Dronberger, 65, 259  
 Droste, B. (33 32), 309, 311  
 Droste, V. (32 46), 238, 240, 243  
 Drüe, 208, 213, 215  
 Dubitzky (43 25), 361, 365, 368  
 Duchhardt (39-27 50), 61, 294, 296, 300,  
 304  
 Dudel (39-26 70), 220  
 Dücker (19-20 18), 141, 144  
 Düniges (19-31 89), 130, 133, 137  
 Dufeu (39-23 60), 266, 269, 273, 275, 277  
 Dunkelberg (19-31 62), 130, 133, 135  
 Dupuis, 135, 139, 462  
 Duus, 158, 162  
 Dzieniszewski (19-21 51), 182  
 Dziuron (39-57 36), 354, 356  
 Dzulko (39-23 22, 33 29), 359, 360, 361
- E**
- Ebel (39-22 91), 206, 207, 213, 215  
 Eberhard (39-24 02), 333  
 Eberle (34 46), 376, 378, 386  
 Ebert, 65, 67  
 Eberz, 13  
 Eckardt, 156, 162  
 Eckmann (39-22 39), 119, 122, 126  
 Edelmann, 379, 382  
 Edenharter, 130, 133, 135  
 Edler (33 36), 309, 311  
 Edlich (39-22 91), 14, 203, 206, 207, 213,  
 215  
 Eggers, D. (39-26 48), 56, 67  
 Eggers, H. (39-27 01, 22 68), 61, 65, 66,  
 374, 376, 377, 385, 386  
 von Egidy, 117, 168, 173  
 Egler (39-26 73), 73, 75, 80  
 Ehlers (39-23 17), 39  
 Ehlert, 187  
 Ehrenberg (39-58 00), 318, 319, 328, 329  
 Ehrenberg-Kieckebusch (19-31 12), 142, 144,  
 155  
 Ehrenbrand (39-27 31), 119, 120, 126, 454  
 Ehrke (39-27 56), 238, 240, 243  
 Eich (39-57 51), 356, 357, 358  
 Eichberg (43 34), 354, 355, 357  
 Eichhoff, 335  
 Eichholz, 13  
 Eickmeier (39-22 24), 96  
 Eiden (39-26 35), 317, 318, 320, 329, 330  
 Eifler (39-27 57), 59, 63, 238, 240  
 Einsiedel (19-23 24, 27 84), 157, 162, 174  
 Eisenbeis (41 25), 362, 365, 370, 371  
 Eissner (19-28 04, 22 47), 141, 143, 152, 153  
 Ellerhorst, 118  
 Ellermeier, K., 391, 393, 427, 429  
 Ellermeier, P., 391, 393, 427, 428  
 Elsebach, 391, 393, 419, 420, 421  
 zu Eltz, 61, 99, 106  
 Elwert (39-22 49), 260, 266, 268, 273, 279  
 Emmrich (19-27 69), 151, 157, 158, 174, 190,  
 191  
 Emrich (39-28 00, 28 01), 72, 82, 204, 218, 237,  
 248, 263, 292, 307,  
 317, 332, 360, 375,  
 433, 441, 451  
 Emrich, R. (39-25 66), 92, 96, 108  
 Endepols (33 97), 266, 269, 276, 277, 278  
 Endres (19-28 53), 157, 160, 174  
 Endris (19-26 88), 131, 133, 171  
 Engelhardt, K. (19-31 65), 130, 134, 135  
 Engelhardt, S. (19-30 27), 197  
 Engelkamp, 116  
 Engert (39-21 27), 434, 436  
 Enkelmann (19-23 47, 21 30), 158, 162  
 Ensling (39-27 03), 333, 338  
 Erdmann, G. (19-23 23), 157, 158, 174  
 Erdmann, H., 267, 272, 287, 288  
 Erdmann, K. (19-20 18), 141, 144  
 Erlebach (39-27 66), 99, 110, 249, 250, 254,  
 255, 258  
 Erlinghagen (39-27 89), 61, 208, 210, 253, 260  
 Ernst, Heinz-Jürgen, 141, 144  
 Ernst, Hildegard, 298, 303  
 Esperester (43 48), 354, 355, 356  
 Essel, 231  
 Esser, 148  
 Eßwein (19-30 82), 197, 198  
 Etz (39-21 24), 434  
 Euteneuer (39-58 30), 318, 321, 328  
 Evers (39-57 07), 334, 338, 352  
 Ewe (19-25 61), 154, 156, 158, 171  
 Ewen (39-23 47), 327, 334, 338, 346  
 Ewert (39-24 43), 60, 61, 211, 219, 220, 221,  
 233, 234, 235, 330, 372, 373, 462



## F

- Fährdrich (39-26 77), 232, 233  
 Fahl (19-28 33), 158, 162  
 Fahr (39-26 05), 333, 335, 343, 345, 348, 349  
 Faiß (39-22 66), 65, 249, 250, 253, 255, 256  
 Falke, D. (19-31 33), 130, 132, 136  
 Falke, H., 377  
 Fallert (39-57 84), 119, 122, 127  
 Farack, 156, 162  
 Fasel (39-57 06), 353  
 Fassbender, H.-G., 148, 155  
 Faßbender, M. (39-28 18), 266  
 Faust (19-29 83), 156, 160  
 Feder (39-58 69), 318, 321  
 Federhen (39-23 13), 362  
 Federhofer (39-25 89), 61, 295, 305, 306  
 Fehske, 137  
 Fein, 395  
 Feingold (39-57 64), 120, 122, 129  
 Feld (39-22 58), 267, 269, 287, 288  
 Fendrich (43 59), 309, 311  
 Fenske (19-20 25), 158, 162, 177, 179, 182  
 Ferlinz (19-29 62), 128, 154, 157, 158, 171, 172, 173  
 Ferrari (19-30 89), 197, 198  
 Fesseler (19-30 79, 30 86), 196, 197, 201  
 Feth, 390  
 Feuillée, 12  
 Fiedler (39-58 67), 318, 321  
 Fildstedt (39-22 43), 131  
 Findeisen, 452, 457, 459  
 Fink, 443, 446, 449  
 Fischer A.-M. (39-25 43, 22 60), 238, 239  
 Fischer E. (39-23 28), 319, 327, 328, 329, 334, 335, 342, 346, 347, 349  
 Fischer, Friederike (32 02), 119, 122, 126, 150, 151  
 Fischer, Friedhelm (39-22 58, 28 95), 61, 261, 267, 268, 287, 288  
 Fischer, Hans P. (32 33), 92, 96  
 Fischer, Herbert (39-28 85), 318, 321  
 Fischer, J. (19-25 80, 25 81), 128, 152, 154, 156, 158, 171, 172, 174  
 Fischer, L. (39-25 85), 27  
 Fischer, M., 158, 162  
 Fischer, N. (39-27 91), 205, 207  
 Fischer, P. (19-20 68, 41 78, 20 52, 20 56, 20 18), 141, 144  
 Fischer, U. (39-59 46), 111, 119  
 Fleischer (39-25 87), 61, 267, 268, 286  
 Flemming (32 45), 13, 238, 239  
 Flenker, 148, 155  
 Flesch (39-58 93), 334, 335, 343, 349, 350, 351, 373  
 Flössner, 443, 449  
 Flory (34 52), 309, 311  
 Förster, 99, 101  
 Fogeron, 395, 397  
 Foitzik (19-30 82), 197, 198  
 Forberger (19-30 32), 197, 198  
 Forssmann, 187  
 Forstner, 391, 430, 431  
 Frank, G. (34 37), 362, 365, 370  
 Frank, P. (19-22 09), 23  
 Frank, St., 179  
 Frankenhäuser (42 79), 361, 365  
 Franzen, 127, 148, 152  
 Franzreb (19-30 40), 197, 198  
 Freitag, E., 63, 99, 104, 139  
 Freitag, W., 452, 457  
 Frenz (39-25 42), 220  
 Fresenius, Werner, 114, 356, 358  
 Fresenius, Wilhelm, 341, 345, 462  
 Freund, D. (33 90), 119, 121, 126  
 Freund, J. (39-28 97), 123, 129, 224, 234  
 Frey, K.-D. (19-25 06), 23  
 Frey, R. (19-26 35, 21 17), 61, 141, 142, 150, 151, 152, 191  
 Fricke (39-58 09, 58 07), 318, 319, 328, 329  
 Friedberg, P. (19-23 61), 179, 183  
 Friedberg, V. (19-23 10), 23, 179, 180, 193  
 Friederici, 174  
 Friedl, 390, 393, 407  
 Friedrich, E. (39-22 47), 217  
 Friedrich, J. (39-58 29), 318, 320, 327, 329  
 Friedrich, W., 323  
 Friedt, 435, 439  
 Frietsch (39-21 06), 96  
 Fritsche (39-26 11), 238  
 Fritz, H. (34 24), 46, 238, 240  
 Fritz, V. (39-27 46), 82, 84, 85, 86  
 Fröhlich (39-22 50), 25, 217, 219, 220, 221, 233, 234, 235  
 Frymark, 208, 213  
 Fuchs, H. (43 61), 312, 315  
 Fuchs, J., 12, 16  
 Fuchs, K. (39-28 96), 61, 294, 295, 299, 300, 301, 304  
 Fuchs, O., 341  
 Fürst (39-28 58), 376, 377, 381  
 Fuhr (19-30 20), 196, 197, 200, 201, 202  
 Fuhrmann, 439  
 Funderburk, 208, 210  
 Funk, 444, 449  
 Funke (39-25 27), 61, 205, 206, 210, 211  
 Fussan, 442, 448, 449

## G

- Gabbert (19-26 01), 141, 144  
 Gabriel (39-26 61), 219, 222, 226, 227  
 Gärtner (19-25 38), 179, 180, 194  
 Gahn, 450  
 Gail, 116  
 Galinsky (39-27 67), 249, 250  
 Gamm (19-22 52), 15, 23, 156, 162  
 Gamstätter (19-28 82), 178, 183  
 Ganster, 118  
 Ganu (19-20 18), 141, 144  
 Garschagen (32 33), 92, 96  
 Garten, 208, 215

- Garzón Valdés, 224  
 Gaßebner, 208, 210  
 Gattow (39-58 76), 333, 335, 342, 343, 344, 345, 349  
 Gaulty (39-27 43), 61, 73, 74, 79  
 Gehler (19-23 24, 27 88), 157, 162  
 Gehrman, 224, 226  
 Geiger, 47  
 Geis, 232  
 Geisert (39-58 96), 120, 122, 128  
 Geißler, G. (42 88), 368  
 Geißler, U. (39-25 78), 334, 338  
 Geissler, V., 272, 288  
 Gempp-Friedrich (19-23 24, 27 88), 157, 162  
 Genschow (19-23 61), 112, 179, 183, 194, 195  
 Gentz, 452, 457, 458  
 Georgi, K.-H. (39-24 05), 318, 321  
 Georgi, M. (19-23 58), 45, 141, 142, 152, 153  
 Georgi, W., 118  
 Gerbershagen (19-20 55, 20 56), 141, 142, 150, 151, 152  
 Gerbig (19-30 58), 197, 198  
 Gerhard, G. (43 43), 354, 355, 356, 357  
 Gerhard, C. (39-25 80), 295, 297, 298, 304  
 Gerhard, H. (33 65), 238, 240, 242  
 Gerlich (39-22 65), 47, 294, 295, 300, 301, 303, 304  
 Gersmeyer, 168, 173  
 Gerster, 16  
 Gerwarth (39-21 07), 333, 337, 344, 345  
 Geyer, E. (39-23 72), 331, 333, 334, 335, 343, 348, 349, 352  
 Geyer, G. (19-23 64), 179, 183  
 Gheorghiu, 225  
 Giegerich (39-25 26), 96  
 Giesche (39-22 35), 266, 269, 286  
 Giesecke (19-22 56), 156, 162  
 Gilbrin (39-28 19), 236  
 Gilfrich (19-28 93), 137, 156, 158, 171, 172  
 Gillessen (39-21 34), 221, 233  
 Gillmann, 16  
 Gilmozzi, G., 423, 424, 425, 426  
 Gilmozzi, J., 391, 393, 395, 397, 402  
 Gilothe (32 05), 96  
 Girke (39-28 10), 262, 266, 268, 281, 283  
 Giron, 13  
 Giudice (39-23 57), 249, 251, 255  
 Gizycki, 141, 144  
 Glaser, 12  
 Glatzel (19-23 68, 23 51), 157, 158, 175, 176, 177, 233  
 Gleixner (39-24 48), 338  
 Glück (39-23 94), 318, 320, 321, 326  
 Glunz, 115  
 Godau (39-21 45), 249  
 Göbber (39-28 24, 33 53), 69  
 Göbel, 116  
 Goedecke (19-20 18), 141, 144  
 Göhring, 390, 392, 398, 399  
 Gölz (39-23 95), 24  
 Goergen (19-20 18), 141, 144  
 Görges (19-23 71), 141  
 Göring, 444, 449  
 Göringer, 318, 321  
 Görlach (39-27 60), 238  
 Goeschel, 178, 183  
 Gött, 116  
 Götz, R. (39-27 22), 119  
 Götz, W. (19-23 04), 24  
 Golder (39-58 85), 333, 338  
 Goldhofer (19-24 12), 179, 183  
 Goldhorn (39-24 52), 309, 311, 313, 314  
 Goller (42 75), 368  
 González (39-24 32), 266, 270, 279  
 Gormsen (39-27 73), 61, 375, 376, 377, 385, 386, 387  
 Gosepath, 118, 187  
 Gotthardt, 253, 259  
 Gotttron (39-26 15), 238  
 Gottschling (39-23 18), 308, 309, 314, 315  
 Gottwald, A., 453, 454, 455  
 Gottwald, Ch., 157, 162  
 Gräff (39-28 93), 318, 319, 327, 328, 329  
 Graffe (39-21 38, 44 12), 96  
 Grammel, 157, 162  
 Gramsch (39-25 34), 308, 309, 314, 315  
 Graser, 117, 168  
 Grass, 98  
 Grdenic, 12  
 Grehl, 389  
 Greinacher (19-23 24, 23 29), 152, 157, 162, 174  
 Greschner (34 13), 338  
 Greuel (39-28 27), 69, 70  
 Greule (33 65), 238, 240, 242, 244  
 Griefahn (19-32 29), 62, 131, 134, 139  
 Grimm, E., 157, 163  
 Grimm, W. (19-28 01), 141, 145, 152  
 Grimmer, 168, 175  
 Gröger, 435, 439  
 Grönniger (19-28 51), 178, 183  
 Groh (32 05), 96, 108  
 Grohs, E., 225, 231  
 Grohs, G. (39-25 42), 61, 220, 221, 230  
 Groß, R. (39-22 97), 376  
 Groß, W. (39-27 44), 40, 72, 73, 74, 76  
 Großhans, 390  
 Grote (39-59 24), 41, 114, 119, 120, 127, 128, 172, 177  
 Grubert (39-57 52), 354, 357, 358  
 Grünwald, H., 42  
 Grünwald, P. (39-25 30), 238, 240, 242  
 Grützner, 117, 168, 176  
 Grund, H. (39-27 56), 238, 240, 243  
 Grund, K.-E., 178  
 Guckler (39-25 41), 253, 260  
 Gudian (39-22 28), 92, 93, 104, 105  
 Günster (39-25 78), 334, 339  
 Günther, G., 115  
 Günther, Götz, 148  
 Günther, J., 116

Günther, M. (19-25 81), 156, 230  
 Günther, R. (19-21 25), 141, 145, 152  
 Guérin, 12  
 Gürten, 208  
 Güth (39-23 69), 21  
 Gütlich (39-23 73), 333, 335, 342, 343, 344,  
 345, 349  
 Guldner, 396, 402  
 Guse, G., 116  
 Guse, G.-W. (42 73), 125, 362, 365, 370, 371  
 Gutacker (39-28 88), 220, 222, 234  
 Guthy, 118  
 Gutowski-Hesedenz (19-30 39), 197, 198  
 Gutjahr (19-23 24, 27 88), 157, 163, 174

## H

Haag (39-28 84), 125, 318, 321, 326, 328,  
 329  
 Haake (39-22 68), 374  
 Haara, 225, 235  
 Haas, E., 187  
 Haas, J.-P., 148, 152  
 Habedank, 117  
 Habel (39-26 71), 47  
 Haber (39-22 84), 333  
 Haberer (19-23 44), 157, 163  
 Habighorst, G., 170  
 Habighorst, L.-V., 116, 149, 152, 172  
 Hack, Ch., 157, 163  
 Hack, D. (19-30 80), 197, 198  
 Hack, G., 435, 438  
 Hackel (19-24 57), 131, 134, 138  
 Hackelbusch (19-22 88), 179, 183  
 Hadding, U. (19-31 28, 31 36), 40, 130,  
 132, 136  
 Hadding, W. (39-25 61), 40, 47, 90, 93, 103,  
 104  
 Hähnel, 396, 428  
 Hämmerling, 141, 145  
 Härtter (39-57 03), 93, 107, 109, 314  
 Häuser, F. (39-22 78), 96  
 Häuser, H. (39-22 09), 27  
 Häusler (39-21 46), 249  
 Haferkamp (19-21 96, 21 94), 112, 158,  
 171, 174, 176, 177  
 Hafner (39-27 54), 268  
 Hagedorn, 303  
 Hagen, 157, 163  
 Hahn (19-28 04), 141, 142, 152, 153  
 Hain, H., 75, 80  
 Hain, P. (19-22 56), 156, 163  
 Hainz, 47  
 Hallauer, 116, 168  
 Hallerbach (19-30 32), 197, 198  
 Halmágyi (19-27 02), 23, 112, 141, 142,  
 150, 151, 191  
 Hamann-MacLean, 267, 268  
 Hammann (39-22 62), 376  
 Hammar (19-28 21), 168  
 Hammerschmidt, Helmut, 225, 231  
 Hammerschmidt, Hildegard (39-22 66), 253,  
 254  
 Hanack (39-25 69), 90, 93, 103, 105  
 Hanewald (39-53 31), 333, 339, 344  
 Hanisch (19-23 24, 27 88), 157, 163  
 Hansen, 12  
 Happ, J. (19-27 76), 157, 163, 173  
 Happ, M. (39-53 61), 334, 339  
 Harder (39-24 92), 92, 93, 100, 104, 105  
 Hartenbach, 117, 187  
 Hartert, 115  
 Harth (39-57 15), 119, 120, 127, 177, 233  
 Hartl (39-28 77), 361, 363, 367, 368  
 Hartmann, E. (39-24 67), 361, 364, 367, 368  
 Hartmann, J., 99, 101  
 Hartmetz (19-31 59), 130, 134, 135  
 Hashimoto, 179, 183  
 Hasselbach (44 20), 333, 339  
 Hassemmer (19-31 71), 130  
 Hassinger, 156, 163  
 Hastert-Bischoff, 435, 439  
 Hattemer, 200  
 Haubner, 141, 145  
 Haubrich (39-21 17), 46, 291  
 Haubst (39-26 01), 46, 72, 73, 74, 77, 78, 87  
 Hauck, G., 396, 424, 425  
 Hauck, P. (33 40), 309, 311  
 Hauf (19-28 58, 20 18), 141, 145  
 Haupt, 208  
 Hausamen, 200  
 Hausner (39-25 37), 361, 365, 368  
 Haustein (39-28 13), 295, 297, 301, 303  
 Haym, 200  
 Heck, B., 41  
 Heck, G. (39-22 91), 203, 206, 207, 213, 215  
 Hecker (39-26 28), 361, 365, 367  
 Hecking (19-22 77), 156, 163  
 Heicke (39-59 08), 123, 128  
 Heid, 435, 438  
 Heidbüchel, Ulrich (34 01), 119, 122, 126  
 Heidbüchel, Ulrike, 157, 163  
 Heidemann (19-30 63), 197, 198  
 Heidler, 179, 183  
 Heidsieck, 200  
 Heidt (39-24 31), 61, 376, 378, 385, 386,  
 388, 462  
 Heil, F. (53 15), 333, 339  
 Heil, K. (39-22 27), 96, 108  
 Heil, S. (32 01), 119, 122, 126  
 Heim (39-27 14), 375, 376, 377, 381, 382  
 Heimbürger (39-24 16), 69, 70  
 Heimerl, 391, 393, 402, 428, 429  
 Heindorff (19-29 43), 157, 163  
 Heinemann, 187, 191  
 Heinrich, I. (19-25 89), 179, 183  
 Heinrich, M. (19-30 32), 197, 198  
 Heinrichs (39-28 16), 266  
 Heinsius, 44  
 Heinz (33 32), 309, 311  
 Heinzmann (39-22 58, 28 95), 267  
 Heischkel-Artelt, 132

- Heizer, 118  
 Held, D. (39-28 35), 308, 309, 313, 315  
 Heldt, J.-P., 179, 183  
 Helfrich, G. (39-21 42, 19-20 20), 22  
 Helfrich, O. (39-25 48), 24, 359, 365  
 Helke (39-22 94), 376, 377, 384  
 Hellmann, D., 85  
 Hellmann, U. (39-21 28), 434, 438  
 Helmcke (39-21 46), 249, 250, 256  
 Helms (19-23 60), 154, 179, 180, 194, 195  
 Hemmer (39-26 76), 61, 362, 364, 369,  
 370, 371, 372  
 Hemrich (39-21 30), 435, 436, 437  
 Hengst, 152, 168  
 Hengstenberg (39-26 48), 65, 67  
 Henke (39-23 98), 362, 365, 372, 373  
 Henneberger (39-22 45, 33 72), 220, 222,  
 233, 234  
 Hennekeuser, 118  
 Hennen (39-23 83), 220, 222, 228  
 Heno (33 45), 96, 108  
 Henrich (39-27 98), 220  
 Hensel, 118  
 Henss, 253, 259  
 Hentschel, H., 380  
 Hentschel, R. (39-25 36), 334, 339, 346,  
 347  
 Hentschel, U. (39-26 83), 220, 221, 222,  
 234, 235  
 Hepp, H. (19-27 64, 23 11), 42, 179, 180,  
 193  
 Hepp, M. (43 82), 354, 355, 356, 357  
 Herbert, F. (39-28 67), 318, 321, 330  
 Herbert, H. (19-24 07), 25  
 Herfert, 197  
 Herget (39-23 57), 61, 249, 250, 254, 256  
 Hergert-Kolter, 443, 449  
 Herke (39-57 38), 354, 355, 356  
 Herminghaus (39-58 25), 318, 319, 328, 329  
 Herr (39-58 66), 322  
 Herr-Beck, 15, 16  
 Herrmann, D., 29  
 Herrmann, Elisabeth, 298, 301  
 Herrmann, Eike (19-20 18), 141, 145  
 Herrmann, G., 118  
 Herrmann, Günter (FB 3), 99, 104  
 Herrmann, Günter (FB 19), (39-58 52), 15,  
 40, 44, 333, 335,  
 343, 351, 352  
 Herrmann, Günther (FB 9), (19-21 51), 178,  
 183  
 Hertle, 168, 173  
 Herzer (33 38), 308, 310, 314  
 Herzog, P., 156, 163  
 Herzog, R. (19-23 18), 179, 183  
 Herzog, W. (39-22 71), 319  
 Hespos, 208, 215  
 Hesse (43 15), 83, 85  
 Hessel (39-25 54, 32 32), 96  
 Hesselbach, 100, 106  
 Hettlage, 93  
 Hettwer (39-21 43), 205, 206, 213, 215,  
 216  
 Hetzius (39-24 21), 22  
 Heuer (39-22 91), 203, 206, 207, 213, 215  
 Heupel, 418  
 Heuwinkel (19-24 30), 178, 183  
 Hey (19-27 47), 179, 183  
 Hiersche, 187  
 Hilberath (39-26 74), 73, 75, 78  
 Hildebrandt, Hans-Jürgen (32 06), 220, 222, 228  
 Hildebrandt, Helmut (39-27 70), 61, 376, 378,  
 385, 387  
 Hilgner (39-21 25), 434, 439  
 Hill, 149, 155  
 Hillebrand, B. (39-26 13), 61, 238, 239, 242,  
 244  
 Hillebrand, Ch. (39-23 29), 96  
 Hinkel, 452, 459  
 Hinkelmann (39-28 68), 318, 319, 329  
 Hintenberger (16-2 25), 48, 324  
 Hinterberger, 157, 163  
 von Hinüber (39-26 47), 267, 268, 289, 290  
 Hippe (32 36), 96  
 Hoben, E. (39-25 90), 27  
 Hoben, W. (33 56), 286, 294, 297, 301, 303  
 Hoch (19-24 11), 157  
 Hochgesand (19-25 33, 25 88), 117, 187, 194  
 Hodapp (39-22 45, 33 72), 220, 222, 234  
 Höckel, 137  
 Höcker (39-57 00), 333, 335, 343, 349  
 Höckmann, 267, 270, 286  
 Hoede (19-29 30), 157, 163  
 Hoeffelmann, 157, 163  
 Höfft (33 48), 318, 322  
 Höfler, 38  
 Höhle (19-22 97, 21 10), 116, 187, 191  
 Höhler (44 13), 361, 365, 367  
 Höhmann (19-26 25), 131, 134  
 Höhn, K. (39-23 22), 361, 363  
 Hoehn, L., 157, 163  
 Höhn, P. (19-26 77), 142, 143, 153, 154  
 Höhn-Bentz (39-57 87), 120, 122, 128  
 Hölder, 309  
 Hölker, 141, 145  
 Höller, H., 380  
 Hoeller, R. (39-23 09), 21  
 Höner (33 37), 309, 311  
 Hönig, H., 393, 396, 408, 409, 410, 411  
 Hönig, M. (19-30 61), 197  
 Hönig, S., 409, 412, 413  
 Hönn (39-22 10), 96  
 Höregott (39-57 28), 354, 355, 356, 357  
 Hörich (39-26 36), 27  
 Hoerster (39-25 62), 93  
 Hössel, 99, 109  
 Hoffmann, Gabriele (19-20 18), 141, 145  
 Hoffmann, Gerald (19-27 66), 179, 183  
 Hoffmann, H., 341, 349  
 Hoffmann, M. (19-31 41), 130  
 Hofmann, J., 16  
 Hofmann, K. (19-21 11), 174, 178, 180, 190,  
 192  
 Hofmeister, G. (39-28 33), 308, 309  
 Hofmeister, W. (43 65), 376, 379, 383, 384

- Hohaus, 389, 396, 397  
 Hohenfellner (19-27 79, 25 02), 178, 180, 192  
 Hohmann, E. (39-57 07), 334, 339  
 Hohmann, M., 29  
 Hoigt, 444, 446, 449  
 Hollandt (39-27 58), 238, 241, 242, 244  
 Holler (39-28 51), 376  
 Holling, 118  
 Holsten (39-25 39), 39, 84  
 Holtermüller (19-23 95, 23 89), 112, 156,  
 158, 171  
 Holzamer (43 01), 61, 206, 210  
 Holzmann (19-29 50), 157, 158, 175  
 Holzner, 253, 258  
 Honomichl (41 25), 362, 365, 371  
 Hopf, H. (19-25 10), 127, 154, 158, 159,  
 177  
 Hopf, U., 168  
 Horner (39-22 72), 44, 333, 335, 343, 348,  
 349  
 Horst (39-27 80), 267, 268, 288, 289  
 Hoss, 443, 448  
 Hubbert, 163  
 Huber, G. (19-20 18), 141, 145, 150  
 Huber, H., 168, 173  
 Hübner, H., 118  
 Hübner, I. (39-26 62, 26 95), 362  
 Hücker (19-20 48), 141, 145, 152  
 Hueg (33 54), 69  
 Hülbusch, 91  
 Hülse, 149, 152  
 Hüsck, H., 12  
 Hüsck, M., 30  
 Hüskens (39-58 34), 334, 339, 349, 350  
 Hüthig, 12  
 Hüwel, A. (19-23 61), 179, 183  
 Hüwel, N. (19-20 25), 179, 183  
 Hufnagel (39-28 94), 318, 319, 328, 329  
 Hultzsck, 70, 324, 328  
 Humbach (39-27 78), 249, 250, 260  
 Humburg, 157, 163  
 Hundertmarck, 208, 215  
 Hundsdörfer (39-27 98), 220, 222, 230  
 Hundt, 298, 299  
 Huppert (39-28 39), 308, 310, 314  
 Hurson (39-28 17), 266, 270, 276, 277,  
 278  
 Hust (39-21 09), 22  
 Hutschenreiter (19-24 28), 179, 183  
 Hutten (39-59 25), 119, 120, 127
- I**
- Illig, 391, 393, 418, 420, 421  
 Imiela (39-22 58), 61, 267, 269, 270, 287,  
 288  
 Immel, 178, 183  
 Imo (33 97), 266, 270, 276, 277, 278  
 Inthoff (39-25 81), 318, 319, 325, 326  
 Inthraphuvasak (19-27 61), 179, 183  
 Irany, 453, 460  
 Isele, 13  
 von Issendorf (19-20 77), 178, 183  
 Ivancevič, 188, 191, 192
- J**
- Jacobi, G., 179, 183  
 Jacobi, H. (19-20 18), 141, 145  
 Jacobi-Herrmanns (19-30 80), 197, 198  
 Jäckel (19-26 87, 28 68), 62, 131, 133, 138  
 Jaeger, P., 392  
 Jaeger, Robert, 125, 148  
 Jäger, Rudolf (39-26 76), 361, 365, 370  
 Jäger, U. (19-29 63), 157  
 Jähnchen (19-31 88), 130, 133, 137  
 Jaenicke (16-2 16), 324  
 Jahnecke, 168  
 Janik, D. (39-24 32), 61, 266, 268, 273, 275,  
 278  
 Janik, R. (19-20 18), 141, 145  
 Jansen (19-31 21, 31 17), 62, 131, 132, 139,  
 462  
 Janssen (39-22 89), 334  
 Jantzer, 16  
 Janzer, 116  
 Japp (19-31 01), 142  
 Jarno (39-26 50), 266, 268, 273  
 Jaske, 183  
 Jekéli, 442, 449  
 Jensen, 392  
 Jerchel, 341, 351  
 Jesch (39-27 59), 46, 238, 241, 245  
 Jeschke, 392  
 Johanson, 267, 272, 289  
 John, H.-D. (19-23 07), 142, 145, 153, 174  
 John, H.-J., 117  
 John, K.-D. (32 28), 96  
 John, U. (39-25 65), 93, 101, 102, 108  
 Jonas (19-20 01), 179, 181, 184, 192  
 Jonen (19-31 94), 130, 134, 137  
 Jones (39-24 56), 83, 85, 87  
 Jost, J., 435, 436  
 Jost, L. (39-27 79), 267, 270, 288  
 Judd (39-22 66), 249, 251, 254, 256, 258  
 Jügelt, 178  
 Jüngst (19-23 28), 112, 157, 159, 172, 174,  
 175  
 Jürgens, 62, 123, 129, 366, 372  
 Jürgensmeier (39-24 61), 62, 72, 73, 74, 77  
 Jung, E. (19-30 25), 197  
 Jung, F., 197  
 Jung, Hartmut (19-31 47), 130, 134  
 Jung, Helmut (19-23 61), 174, 188, 194  
 Jung, U. (39-27 63), 249  
 Jungandreas, 239  
 Jungblut (19-23 88), 131  
 Junge (16-2 17, 2 18), 48, 323  
 Jungkenn (39-21 43), 205  
 Juris (39-28 89), 220, 222, 234

Just, H. (19-25 86), 128, 151, 156, 159,  
171, 172, 174, 191  
Just, M. (19-30 40), 197, 198

## K

Käge (39-27 62), 238, 241, 242  
Kämmerer, 335, 349  
Kaffrell (39-58 78), 333, 336, 343, 351,  
352  
Kafitz (39-27 59), 238, 240  
Kahl, G. (19-31 87), 40, 130, 132, 137  
Kahl, Regine (19-32 46), 131, 134, 137, 358  
Kahl, Ruth Ilse (19-20 12), 179, 184, 191,  
192  
Kahlau (39-27 95), 220, 222, 234  
Kaiser, B. (19-20 18), 141, 145  
Kaiser, Karl, 23  
Kaiser, Karl-Heinz (39-58 69), 318, 322, 328  
Kaiser, W. (43 89), 309, 311, 313  
Kalb (33 34), 308, 310, 314  
Kalinowsky (42 45), 318, 322  
Kalkhof-Rose, 12, 15, 16  
Kaltenthaler (19-30 32), 197, 199  
Kamlah, 83, 84, 86  
Kandler (39-27 71), 376, 378, 385, 387  
Kapfhammer, 115  
Kapp (19-22 56), 156, 163  
Kappey, 188, 191  
Kargl (39-27 34), 69, 70, 91, 93, 106, 107,  
108, 109  
Karl (19-26 51), 24  
Kasper (19-22 56), 156, 163  
Kastert, 187  
Katzenberger (39-25 68), 220  
Kaufmann, 435, 437  
Kaul (39-57 88), 120, 122, 128  
Kearns (32 30), 249, 251, 257, 258  
Keesmann (39-27 21), 376, 377, 384  
Kehm-Leber, 443, 448  
Kehr, 157, 163  
Keim, G., 435, 437  
Keim, H.-J., 156, 163  
Kellens (33 93), 249, 251, 260  
Keller, A. (19-21 81), 178  
Keller, E., 29  
Keller, H. (39-23 46), 220, 223, 234  
Kemp-Lindemann (39-27 53), 267, 270  
Kempf, D. (19-30 58), 197, 199  
Kempf, K., 188, 190  
Kempf, P. (19-22 97 20 77), 174, 178,  
180, 190  
Kentmann, 16  
Kepplinger (39-26 77), 62, 220, 221, 223,  
231, 232, 233  
Kerbeck (39-27 53), 267  
Kern (39-26 04), 336, 349  
Kersting, 156, 163  
Kerth, 29  
Kessel (39-26 12), 62, 296, 300, 304

Keßler, E. (19-21 73, 27 37), 178, 180, 190  
Kessler, K. (39-22 94), 376  
Kessler, M., 391  
Kettenring, 435, 439, 440  
Ketterl (19-30 26), 47, 111, 196, 197, 200,  
201  
Khan (32 02), 119, 122, 126  
Kiel (39-22 84, 58 89), 333, 339, 344  
Kienzle (39-27 28), 226  
Kieselbach, 118  
Kilbinger (19-31 79), 130, 133, 137  
Kilp (39-26 09), 318, 321, 328, 329  
Kim (39-23 94), 318, 322  
Kinzelbach (39-28 81), 46, 62, 361, 363, 369,  
370, 371, 372, 462  
Kirch, 156, 164  
Kirsch, E., 99  
Kirsch, J., 116  
Kirschner (19-24 29), 178, 184  
Kirste (39-26 06), 331, 334, 336, 342, 347,  
352  
Kishmardi (19-28 55), 178, 184  
Kittler (39-21 43), 205  
Klaer, Wendelin (39-26 94), 376, 377, 385,  
386, 387  
Klaer, Wolfgang (19-21 51), 178, 184  
Klaeser, 333, 339  
Klages (39-22 76), 125, 318, 320, 326, 327,  
328, 329  
Klaiber (19-23 88), 131, 134  
Klass, 455  
Klaue-Selinger (39-58 45), 364, 365, 372  
Klausen, 208, 214  
Kleber, 75, 78  
Kleemann (19-20 18), 141, 145, 150  
Kleiber (39-26 11), 47, 238, 239  
Klein, Bernd (19-30 32), 197, 199  
Klein, Brigitte (39-22 83, 33 96), 318  
Klein, Bruno, 226  
Klein, G. (53 24), 333, 339  
Klein, H., 391, 393, 414, 416, 417  
Klein, P. (19-31 40), 25, 113, 114, 130, 132,  
136  
Kleinen (39-27 68), 249, 251, 254  
Kleinert (19-27 79), 178  
Kleinheisterkamp (19-28 66, 21 75, 20 56,  
20 18), 141, 145, 150  
Kleinmann, 12  
Kleinschmitt, 118  
Kleinschnieder (39-27 93), 205, 207, 210  
Klemm, A., 48, 341, 346  
Klemm, H., 37  
Klemm, Karl (FB 18), (39-26 95), 329, 373  
Klemm, Karl (FB 21), (39-26 95), 362, 365  
Klemm, M. (33 38), 309, 310, 311, 314  
Klempt (39-24 06), 318, 320, 327, 328, 329  
Klenk, 12  
Klewin (19-32 11), 23  
Kley (19-23 61), 179, 184  
Kliemt (39-25 62), 96  
Klingenberg (39-28 73), 361, 365, 367  
Klippel (19-20 41), 179, 184

- Klöhn (39-27 67), 253, 255, 259  
 Klöpffer, 342, 346  
 Klöss (19-25 07), 178, 184  
 Kloos, F. (19-29 65), 24  
 Kloos, O., 389  
 Klose, 141, 145  
 Klotter, 135  
 Klotz (39-25 75), 238, 241, 243  
 Kluge, E., 168  
 Kluge, H.-J. (39-28 85), 318, 320, 327, 329  
 Klugius (39-26 25), 21  
 Klumb, 320  
 Klumbach, 272  
 Klusemann, 141, 145  
 Knab, 453  
 Knapstein (19-24 21), 179, 180, 193  
 Kneuper, 380  
 Knick, 168, 173  
 Knitza (39-57 93), 120, 122, 128  
 Knöllner (43 59), 309, 310, 311, 314  
 Knollmann (39-25 43), 239, 241, 246  
 Knorr, H. (19-31 03), 142, 145  
 Knorr, K. (39-28 75), 318, 320, 326, 327,  
 328, 329  
 Knorr, R. (34 79), 206, 207, 214, 215  
 Knoth (39-24 13), 93, 107, 108, 109  
 Kober, 391, 393, 426, 427  
 Kobernick (39-27 68), 249, 251, 257, 258,  
 259  
 Kobro, 391, 393, 402, 426, 427, 428  
 Koch, D.-A. (39-24 56), 83, 85, 86  
 Koch, L., 328  
 Köhler, F., 442, 449  
 Köhler, Hans (FB 08), (19-22 77), 156, 164  
 Köhler, Hans (FB 21), (42 96), 361, 365, 367  
 Köhler, H. E. (19-26 99), 25  
 Köhler, M., 444, 448  
 Köhnen (33 37), 309, 311  
 König, B., 170  
 König, Günter (Verw.), (39-22 81), 21  
 König, Günter (FB 24), (39-21 23), 434, 439,  
 440  
 König, H., 118  
 König, H. (FB 23), 407, 409  
 König, Hans, 342, 345  
 König, W. (19-31 43), 130, 133, 136  
 Koepsel (39-27 67), 249, 251, 257, 258, 259  
 Körner (39-22 58), 267, 270  
 Körprich (39-27 19), 308  
 Kössling, 149, 155  
 Köttgen, 159  
 Kohl, 29, 461  
 Kohler (39-27 49), 61, 83, 84, 88, 89, 289  
 Kohlmayer, 390, 393, 400, 401, 402, 403, 404  
 Kohls, H., 28  
 Kohls, P., 156, 164  
 Kohz (33 92), 294  
 Kolb, 29  
 Kollath, 320  
 Koller (19-31 02), 143  
 Kollmer (39-24 35), 309, 312  
 Koltermann, 366, 369  
 Konder (39-28 30), 308, 310  
 Kopper (39-26 16, 27 90), 60, 62, 203, 205, 206,  
 209, 210, 211, 330,  
 373, 462  
 Koppitz (39-25 80), 62, 295, 296, 304, 305  
 Korb (39-28 66), 318, 322, 329  
 Kořenský (39-28 09), 262, 266, 272, 284  
 Korn, 225  
 Kornrumpf, 393, 400, 402, 403, 404, 405, 413  
 Korting (19-29 10), 157, 159, 175  
 Koschwitz, 225, 231  
 Kotzian (19-24 77), 23  
 Kraemer, G., 157, 164  
 Krämer, L., 444, 449  
 Krämer, N. (19-27 07, 24 62), 24  
 Kraemer, R., 168  
 Krafft (39-28 37), 62, 309, 310, 313  
 Kraft (39-22 10), 47, 93, 101, 104, 105  
 Krahn (32 01), 119, 122, 126  
 Kramer (44 29), 333, 339  
 Kramers (39-28 96), 294  
 Kranz, 159  
 Krapp (39-22 92), 119, 122, 126  
 Kratz (39-58 92), 333, 337, 351, 352  
 Krauch, 342  
 Krause, D., 324  
 Krause, U. (19-27 22), 157, 164, 173  
 Krauter, 379, 382  
 Krebs, K.-D. (41 32), 318, 322, 330  
 Krebs, R., 135, 137  
 Krebs, W., 157, 164  
 Kreienberg, R. (19-27 61), 179, 184  
 Kreienberg, W., 123  
 Kreis (39-21 20), (19-30 18), 21  
 Kreiskott, 366, 369  
 Kreiter, 115  
 Kreiter, F. (39-26 61), 219, 223, 226, 227  
 Kremer, Gerhard, 168, 173  
 Kremer, Gisela (39-22 62), 376  
 Kremer, W. (19-20 18), 141, 145  
 Kremers (19-30 89), 197, 199, 201  
 Kremmling (39-28 82), 318, 322  
 Krenn (39-27 72), 376, 379, 386, 387  
 Kreth (39-28 46), 376, 379, 386  
 Kretzler (39-21 22), 433  
 Kretzschmar, K., 141, 145  
 Kretzschmar, M. (39-24 65), 318, 320, 325, 326  
 Kreuzer, 149, 151, 191  
 Kreutz (39-25 53, 22 10), 95, 101  
 Krieg (19-21 51), 178, 184  
 Krieter (39-27 02), 61, 376, 379, 385, 386, 388,  
 462  
 Kröll (39-28 16), 41, 266, 268, 273, 275  
 Krömeke (39-25 68), 220  
 Kröner (39-22 97), 376, 377, 381, 382, 383, 385  
 Krönig, 169, 171  
 Krohn (19-30 40), 197, 199  
 Kroker, 210  
 Kroll (39-23 39), 309, 312  
 Kron (39-21 43), 62, 203, 205, 206, 213, 215,  
 216  
 Krone (39-22 62), 376

- Kropfisch, 391, 394, 403, 404, 430, 431  
 Krotky (39-32 53), 217  
 Krüger (32 84), 76, 82, 85  
 Krümpelmann (39-25 58), 93, 103, 105  
 Krug (34 52), 309, 312  
 Kruhl (34 48), 376, 379, 384  
 Krummacher (39-27 55), 238, 239, 242, 244  
 Kubitza (19-23 64), 179, 184  
 Kuczynski (39-26 95), 362, 365, 373  
 Kühl, G. (39-27 58), 238, 241, 242, 244, 245  
 Kühl, T. (44 07), 318, 322  
 Kühn, 296  
 Kümmel (39-22 43, 32 57), 62, 126, 131, 132,  
 137, 138  
 Kümmerle (19-27 30), 113, 154, 173, 178,  
 180, 189  
 Küster (32 30), 249, 251, 255, 257, 258  
 Kuffner (19-30 82), 197, 199, 200  
 Kuhl, 169, 177  
 Kuhn, Rita, 391  
 Kuhn, Roland (39-58 44, 58 45), 125, 362,  
 365, 370  
 Kuhnert (39-22 43), 131, 134  
 Kuhnhardt (19-23 64), 179, 184  
 Kujat, 156, 164  
 Kuleszynski (19-30 28, 30 29, 30 50, 20 56,  
 20 18), 141, 145, 150  
 Kunte (19-31 64), 130, 134, 135  
 Kunz (39-24 17), 334, 336, 337, 343, 348,  
 349  
 Kunze, 208, 214  
 Kupffer (19-30 80), 197, 199, 201  
 Kupsch-Losereit, 391, 394, 414, 415  
 Kurock (19-24 30), 178, 184  
 Kuroszczyk (19-30 89), 197, 199  
 Kurpjuweit (53 15), 333, 339  
 Kurtenbach (19-20 48), 141, 145  
 Kurz, G. (39-27 86), 266, 270, 285  
 Kurz, K. (32 94), 205  
 Kurz, M., 324, 329  
 Kurzhals-Reuter (33 66), 238  
 Kuschinsky (19-31 23), 132  
 Kuß (33 35), 308, 310, 314  
 Kußmaul, 390, 394, 407, 408, 409, 410  
 Kutscher, 380  
 Kutzner (19-28 03), 113, 141, 143, 152, 153,  
 174
- L**
- Laaff, 298  
 Ladwein (19-30 58), 197, 199  
 Lakaschus, 225  
 Lambert (39-21 23), 434, 439, 440  
 Lammers, 135  
 Lampert, F. (19-30 63), 197, 201  
 Lampert, G. (34 77), 249, 252, 254, 256, 257  
 Landwehrmann (39-25 68), 62, 220, 221,  
 227, 228, 229  
 Lang, H. (39-28 51), 376  
 Lang, I., 444, 449  
 Lang, Klaus (19-24 16), 156, 159, 172, 174  
 Lang, Konrad, 120  
 Lang, W. (39-57 78), 119, 122, 127  
 Lange, F. (41 42), 318, 322  
 Lange, K.-P., 389, 390, 392  
 Langen, D. (19-28 40), 62, 129, 158, 159, 176,  
 202  
 Langen, H. (39-57 89), 120, 122, 128  
 Langendorf (19-28 34), 123, 128, 129, 178,  
 181  
 Langenscheidt (39-27 23), 362, 365, 372, 373  
 Langer (19-26 00), 142, 143, 153, 154  
 Langreder, 188  
 Lanz (19-20 18), 141, 146, 150, 151, 152  
 Laqua, 117  
 Larisika (39-24 18), 21  
 Lattermann (53 79), 334, 339  
 Lauenroth (39-22 91), 205  
 Laufersweiler (39-25 19), 359  
 Laufner, 47  
 Lauter (39-28 75), 318, 322  
 Laux (39-27 95), 220, 223, 234  
 Laven, G. (39-27 15), 92, 96  
 Laven, H. (39-58 42), 359, 362, 363, 372  
 Lawson (44 46), 69, 334, 339  
 Leblang (41 01), 295, 297  
 Leeder (19-26 45), 141, 146  
 Lehlbach, 12, 15, 16  
 Lehn (39-58 79), 333  
 Lehnen, B. (39-26 10), 331, 339  
 Lehnen, R. (19-30 80), 197, 199  
 Lehr, G. (39-23 73), 333  
 Lehr, I. (19-20 25), 179, 184  
 Leicher, 181  
 Leinweber (39-22 71), 319  
 Leist (39-23 29, 21 47), 95  
 Leithoff (19-23 87, 23 88), 104, 113, 114, 131,  
 132, 138, 139  
 Lemmel (19-31 45), 128, 136, 156, 159, 171,  
 172  
 Lenel (39-26 18), 47, 62, 92, 94, 106, 108  
 Lengsfeld (39-27 28), 225, 226  
 Lenhard (16-23 51), 114  
 Lenner (19-24 29), 178, 184  
 Lenz (39-58 37), 334, 339  
 Lenzen (39-22 60), 238  
 de Leon, 116  
 Leonards, 28  
 Lerche, 117  
 Lettmann (39-28 86), 294, 297  
 Letzelter, H., 452, 456, 459, 460  
 Letzelter, M., 450, 451, 455, 456  
 Leuterer, 117  
 Levy, 443, 449  
 Ley (39-28 91), 318, 322, 328  
 Lezuo, G. (39-26 47), 267  
 Lezuo, K. (39-58 29), 318, 321  
 Licht (33 57), 361, 365, 367, 368, 462  
 Lichtenthal, 390, 394, 400, 402, 403, 404, 405  
 Liebl, 443, 449  
 Liebthal (39-23 61), 119



- Lieschke, 118  
 Liesering (39-53 81, 32 49), 97, 108  
 Lilienthal (39-22 43), 62, 126, 131, 134, 137, 138  
 Lindemann (19-20 18), 141, 146  
 Lindmar (19-31 74), 130, 134, 137  
 Lindner (39-22 50), 220, 223  
 Linke, H., 169, 171  
 Linke, W., 226  
 Linnartz (19-20 18), 141, 146  
 Lintelmann (39-26 92), 220  
 Lippold (19-31 08), 142, 146, 155  
 Liptay (39-27 07), 333, 334, 336, 342, 345, 346, 347  
 Lochner, 116  
 Löffelholz (19-31 69), 112, 130, 132, 137, 172  
 Löhr (19-26 57), 149, 155  
 Löllgen, 156, 164, 175, 193  
 Löst (19-30 63), 197, 199  
 Löw (39-23 59), 21  
 Lofink (39-27 97), 220, 223, 228, 229  
 Lohr, 178  
 Loide, 327, 328  
 Lommer, 169, 171, 172  
 Loos (19-31 37, 31 44), 130, 133, 136, 358  
 Loosen (39-28 72), 334, 339  
 Lorentz (39-25 56), 97  
 Lorenz, P., 117  
 Lorenz, R. (39-23 49), 83, 84, 87  
 Lorenz, V. (39-28 59), 375, 376, 377, 381, 382, 383, 385  
 Lo Sardo, 118  
 Loth (19-24 29), 178, 181, 190  
 Lowitzsch (19-29 77), 158, 159, 171, 177  
 Lubbers (39-21 45), 249, 250, 254, 255, 256  
 Lucius, 117, 118, 193  
 Luckenbach (39-21 03), 342, 343, 349  
 Ludwig, B., 141, 146  
 Ludwig, Manfred (34 03), 376, 378  
 Ludwig, Marlene (39-27 65), 249  
 Ludwig, P., 41  
 Lühtrath, 116  
 Lücke (39-21 37), 376, 379, 386, 387  
 Lüderwald (39-57 12), 334, 339  
 Lüdgen (39-26 57), 22  
 Lührs (39-58 05), 318, 320, 322, 328, 329  
 Lünenbürger, 38  
 Lüpnitz (39-26 27), 359, 361, 364, 367, 368  
 Lüth, B., 156, 164  
 Lüth, P., 123, 129  
 Luka (39-23 44), 220, 223, 234  
 Lung, 444, 449  
 Luthardt, 118  
 Luther (39-26 52), 83, 85, 88, 89, 312, 358, 449  
 von Lutzki (19-23 16, 27 61, 27 65, 20 56, 20 18), 141, 146, 150, 151  
 Luzius (39-25 64), 97  
 Lynen, 42
- M**  
 Maar (39-22 15), 71  
 Maas (32 82), 97  
 Maass, 84  
 Machata, 444, 449  
 Machens, 380  
 Madel, 366, 370  
 Mäusle, 118  
 Maidhof (39-57 89), 120, 122, 128  
 Maier, M. (39-28 23), 69  
 Maier, R. (39-21 43), 206, 207, 214, 215  
 Maier-Leibnitz, 25  
 Mainzer, 169, 174  
 Makowiecki (19-31 30), 131  
 Makowski (19-20 18), 141, 146, 150, 151  
 Malek (19-23 17), 179, 184  
 Malo, 156, 164  
 Malter (39-27 92), 205, 206, 209, 210, 211  
 Mandrella (39-26 60, 21 41), 59, 225, 226  
 Mänger (39-27 28), 219, 223, 226  
 Mangold (19-22 97), 178, 184  
 Mann (39-22 43), 62, 111, 126, 130, 131, 132, 137, 138  
 Manns, 75, 79  
 Manthe (39-59 02), 119  
 Mappes, 188, 191  
 Maqsud (39-28 98), 376, 379, 387  
 Marberger (19-27 79), 174, 179, 181, 192  
 Marel (39-24 41), 220, 223, 228  
 Marg, N., 158, 164  
 Marg, W. (39-22 35), 266, 268  
 von der Mark (43 11), 354, 355, 357  
 Marneros (19-27 04), 157, 164  
 Marschler (32 37), 97  
 Martens (39-26 75), 361, 363, 369, 371, 372  
 Martin, A., 16  
 Martin, F.-W. (39-58 17), 318, 322  
 Martin, K., 151, 191  
 Marx, Heinz (39-26 54), 196, 197, 201  
 Marx, Helmut, 318, 324, 325, 326  
 Marx, W., 444, 449  
 Mast (39-26 63), 294, 297  
 Mathias (19-22 88), 179, 184  
 Mathiasch (39-58 85), 333, 337, 343, 344, 345, 346, 347  
 Mathy (39-27 74), 298, 300  
 Mattenklott (39-28 88), 220, 223, 234  
 Matzker, 188, 194  
 Maurer, E. (19-30 23), 196  
 Maurer, K., 158, 164  
 Mautschka, 444, 447, 448  
 Mawrizki, 391, 394, 426, 427, 428  
 May (39-26 73), 63, 72, 73, 74, 80  
 Mayer, E. (39-22 17), 81, 83, 84  
 Mayer, Gerhart, 389, 390, 391, 392, 400, 401  
 Mayer, Günter (39-25 45), 56, 77, 88, 89  
 Mayet (39-22 38), 119, 120, 126  
 Mehlis (33 97), 266, 270, 276, 277, 278  
 Meiborg, 391  
 Meichel (39-28 15), 65, 68  
 Meimberg (39-25 54), 63, 92, 94, 106, 107, 109

- Meinertz, J., 396, 416  
 Meinertz, T., 156, 164  
 Meinhold, 46  
 Meinhold-Heerlein (39-23 58), 317, 318, 320,  
 325, 326  
 Meissner (19-30 32), 197, 199  
 Meinig (19-20 88), 179, 184  
 Melchert (19-23 85), 174, 179, 181, 193  
 Mellein (43 56), 309, 312  
 von Mengden (19-28 21), 156, 159, 171, 173  
 Menger, 169, 174  
 Menke (39-58 46), 333, 339, 352  
 Menzel, B., 225, 229  
 Menzel, I. (39-59 44), 119  
 Menzel, J. (39-24 33), 41, 294, 296, 300,  
 303, 304, 305  
 Menzel, Karola (42 08), 361, 365, 367, 368  
 Menzel, Klaus (39-21 27), 435, 437  
 Menzer, 455  
 Mergen (39-25 55), 63, 94, 103, 104, 105, 139  
 Merle, K. (39-58 28), 318, 322  
 Merle, W. (39-25 53), 95, 101, 103, 105  
 Metz (39-24 33), 298, 300, 304  
 Metzmann (39-22 88), 334, 339  
 Meuser, T. (39-21 10), 47  
 Meuser, U. (19-20 18), 141, 146  
 Meyer, 143, 154, 174, 200  
 Meyerhoff (39-23 30), 336, 342, 346, 347,  
 348  
 Meyzis (19-26 45), 141, 146  
 Mezger (39-26 53), 84, 89, 312, 358, 449  
 Michaelis, A.-M., 65, 68  
 Michaelis, H., 396, 400, 403  
 Michaelis, J. (19-31 02, 31 01), 69, 70, 113,  
 114, 142, 143,  
 155  
 Michel (33 21), 56, 63, 75, 76, 77  
 Miehlike, 169, 171, 173  
 Mielke, 142, 146  
 Miescke (43 56), 309, 312  
 Mijares, 391, 394, 418, 419, 420, 421  
 Mika (19-23 61), 179, 184  
 Mikus, 389, 390, 394, 397, 410, 411  
 Milbradt (39-22 28), 97  
 Milosevic, 396, 424, 425  
 Miltz (39-22 50), 220  
 Misch, 396, 397, 401  
 Mischer, 179  
 Miska (39-58 12), 322, 329  
 Mislin, 363  
 Misske, 444, 449  
 Mitze (19-23 18), 179, 184  
 Mludek, 115  
 Möller, D. (39-52 20), 119, 123, 127  
 Möller, E. (39-28 02), 72, 82, 204, 218, 237,  
 248, 264, 292, 308,  
 317, 332, 360, 375,  
 434, 442, 451  
 Möller, I. (39-22 44), 220, 223, 234  
 Mörbel (39-26 15), 238  
 Moesta, 16  
 Mohr, E., 30  
 Mohr, H. (19-25 51), 178, 184  
 Mohring, 169, 173  
 Moll, A., 117, 169  
 Moll, F. (39-57 46), 354, 357  
 Mols (39-27 28), 61, 219, 221, 227  
 Monks, 390, 394, 402, 408, 410, 411, 412, 413  
 Montaner (39-26 17), 94, 108  
 Morell, 66, 68  
 Moroni (39-24 89), 334, 339, 345, 346, 347  
 Morsches (19-29 40), 157, 159, 175  
 Moser (39-21 41, 26 60), 59, 63  
 Mosler, 158, 164  
 Mostert (39-25 99), 219, 220  
 Mühl, H., 48  
 Mühl, J. (39-26 12), 298, 303  
 Mühl, O. (39-25 56), 47, 92, 94, 101, 105  
 Mühl, W. (39-26 38), 26  
 Müller, A. (34 02), 334, 340, 346, 347  
 Müller, Dietram (39-27 86), 266, 270, 285, 286  
 Müller, Doris (39-28 24), 69  
 Müller, E., 118  
 Müller, E. W. (39-28 70), 220, 221, 229, 230,  
 231, 259  
 Müller, F. (39-21 26), 433, 434, 437  
 Müller, Gerhard (39-25 49), 119, 120, 126  
 Müller, Gertrud (39-28 04), 72, 82, 204, 218,  
 237, 248, 264, 292,  
 308, 317, 332, 360,  
 375, 434, 442, 451  
 Müller, Gisela (39-25 44), 205, 207  
 Müller, Hans, 178, 184  
 Müller, Hubert (19-21 43, 20 18), 141, 146, 150,  
 151  
 Müller, Karl-Josef, 444, 446  
 Müller, Klaus (39-22 29), 94, 100, 101, 105, 108  
 Müller, Klaus-Peter (19-27 61, 20 18), 141, 146,  
 150, 151, 152  
 Müller, L. (32 28), 97  
 Müller, Nikolaus (39-21 03), 334, 340  
 Müller, Norbert (FB 13), (39-27 58), 238, 241,  
 243, 245  
 Müller, Norbert (FB 26), 451, 454, 455, 456  
 Mueller, R., 443, 449  
 Müller, Walter (19-31 78), 45, 130, 134, 137  
 Müller, Werner (39-59 10), 120, 128, 129  
 Müller, Wolfgang (FB 09), (19-26 60), 178, 184  
 Müller, Wolfgang (FB 14), (39-27 66), 249, 250,  
 254  
 Müller, Wolfgang (FB 19), 333, 340  
 Müller-Freienfels (32 85), 97  
 Müller-Gerhard, 113, 158, 164  
 Müller-Hacke (19-25 38), 179  
 Müller-Kicherer (19-21 31), 157, 164  
 Müller-Klieser (39-57 61), 119, 123, 127  
 Müller-Kutzey (39-24 13), 97, 108  
 Müller-Staufenbiel, 118  
 Müller-Suur (19-20 56, 20 18), 141, 146, 150,  
 151  
 Müller-Wille (39-26 67), 40, 294, 296, 299  
 Mülthei (39-28 31), 308, 310  
 Müntel, 444, 449  
 Mürlebach, 390, 391, 394, 397, 407, 408, 409,  
 411, 412

Müsebeck, 115  
 Mundschenk, 178  
 Munzel (39-22 28), 97  
 Muscholl (19-31 70), 130, 132, 137, 172  
 Muszinski (39-25 42), 220, 223, 229, 230  
 von Mutius (39-21 38, 44 12), 94, 101, 103,  
 104, 105

## N

Naetscher (39-27 16), 109, 206, 207, 215  
 Nagel, A. (19-23 65), 180, 184  
 Nagel, F., 188, 194  
 Nagel, I. (39-58 90), 119  
 Nagel, M., 188, 191  
 Nast, 169, 171  
 Naujoks (39-23 54), 97, 225  
 Nauth (19-20 18), 141, 146  
 Nawrath, H. (19-31 75), 130, 133, 137  
 Nawrath, K., 197  
 Nazari (19-30 88), 197, 199  
 Nebe (19-20 18), 141, 146  
 Neder (19-20 25), 179  
 Neeb (39-58 82), 331, 333, 336, 342, 343,  
 344, 345  
 Neff, 396, 413  
 Negendank, 380, 381  
 Neher (19-24 29), 178, 185  
 Neidhardt, 169, 174  
 Nels (39-28 17), 266, 270, 276, 277, 278  
 Netter (39-58 72), 120, 129  
 Neubauer (39-26 60, 21 41), 59, 63, 208, 210,  
 226  
 Neuffer (39-23 87), 14, 24, 376, 379, 383  
 Neufurth, E. (39-57 99), 112  
 Neufurth, O. (39-57 99), 119  
 Neugart (39-28 76), 318, 322, 326, 328, 329  
 Neuhäuser (39-59 04), 120, 123, 129  
 Neuhann, 112, 179, 185, 194  
 Neuhausen (39-58 27), 318, 321, 327, 328,  
 329  
 Neumann, 268  
 Neumüller (39-25 60), 97  
 Neunhoeffler (39-57 18), 334, 340  
 Neus (19-20 18), 141, 146  
 Neuse, 12  
 Nickel (39-28 68), 318  
 Nicolai, R. (32 56), 241, 243  
 Nicolai, W. (39-26 65), 266, 268, 284, 285  
 Niemann (39-22 27), 99, 107  
 Niemczyk, 169  
 Nieß, 444, 449  
 Nieuwolt, 380  
 Niklaus, 444, 447  
 Nissen (19-30 82), 197, 199, 200  
 Nix, 158, 164  
 Nöll von der Nahmer, 94  
 Noelle-Neumann (39-26 70), 220, 221  
 Nolte, 149, 151  
 Nolting, 208, 214

Nover (19-22 85), 179, 181, 194  
 Nowack, 226  
 Nuck, 14  
 Nunnemann (39-22 77), 318, 322

## O

Oberthür (39-26 06), 340  
 Ockenga, 169, 171  
 Oeftering, 98  
 Oehl, K. (39-22 59), 295, 297, 306  
 Oehl, W. (19-31 85), 112  
 Oesch (19-31 83), 131, 132, 137, 358  
 Oggel (19-22 88), 179, 185  
 Ohler (19-28 84), 128, 156, 159, 171, 172, 173,  
 174, 193  
 Ohm (53 17), 333, 340  
 Ohmann (39-58 45), 362, 365, 372  
 Ohmer, B. (19-22 88), 179, 185  
 Ohmer, K. (19-29 33), 157, 164  
 Okonek (19-22 56), 150, 156, 160, 171  
 Olbermann (19-22 56), 156, 160, 171, 172  
 Olivé (39-22 89), 342  
 von Olshausen (39-26 81, 23 54), 95, 101  
 Oltmann (39-23 88, 44 22), 205  
 Opitz-May (39-26 92), 220  
 Oppel, 188  
 Oppermann (39-27 33), 376, 379, 383  
 Orestano, 188, 192  
 Orłowski, 29  
 Ortheil (32 46), 238, 241, 243  
 Ortseifen (39-23 57), 249, 252, 254  
 Oswald (39-27 15), 92, 97  
 Ott, 141, 146  
 Otte, J., 157, 164  
 Otte, P. (19-23 02), 112, 178, 181, 192  
 Otte-Dalhoff, 157, 164  
 Otten (39-25 18), 318, 320, 326, 328, 329  
 Ottes, 157, 164  
 Otto (39-22 86, 22 17), 63, 81, 83, 84, 88, 89,  
 312, 358, 449  
 Overbeck, 22, 115  
 Overzier, 169  
 Owen, 83, 87

## P

Paeffgen (39-25 58), 97  
 Päsche (39-23 49), 61, 83, 84, 88  
 Palme (39-28 15), 262, 266, 270, 283  
 Palzer (39-21 05), 65  
 Panhans (19-21 72), 141, 146, 151  
 Panzer (39-22 62), 377  
 Papke, 444, 449  
 Paschen, H., 115  
 Paschen, K., 116  
 Paulini (19-23 03), 142, 143, 153, 154  
 Paulsen, 85, 86

- Pechstein, 169, 174, 175, 177  
 Peege (39-27 16), 63, 94, 109, 110, 205, 206,  
 213, 216  
 Peinemann, 444, 449  
 Pense (39-22 56), 375, 376, 377, 384  
 Penzes (19-40 21, 28 68), 131, 134  
 Peplow (19-30 32), 197, 199  
 Pérez-González (44 39), 266, 270, 278, 279  
 Pernice, 156, 164  
 Persijn, 390, 394, 406, 407, 411, 412  
 Pesch (39-27 42), 14, 40, 72, 73, 74, 76  
 Peschke, 444, 449  
 Pestel, 41  
 Peter, 29  
 Petereit (39-26 71), 47  
 Petermann, 435, 437  
 Peters, C., 66, 68  
 Peters, Jan (32 63), 249, 252, 255  
 Peters, Johanne (39-28 15), 262, 266, 270,  
 281  
 Peters, U. (19-23 35), 63, 127, 157, 159,  
 175, 176, 177  
 Peters, W. (39-28 87), 376, 379, 387, 388  
 Peterschmitt (39-28 17), 266, 270, 273, 276,  
 277, 278  
 Petersohn (19-23 84), 63, 104, 131, 132, 138,  
 139  
 Petri, E., 179, 185  
 Petri, I. (19-31 21, 31 17), 131  
 Petry, L., 296  
 Petry, R. (33 54), 69  
 Petter, 452, 453, 454, 460  
 Petzke (39-28 72), 334, 340, 346  
 Pfannenstiel, 169, 171  
 Pfeiffer, E. (19-31 54), 130, 132, 135, 136  
 Pfeiffer, G., 188, 193  
 Pfeiffer, H., 42  
 Pfeuffer (39-24 39), 308, 310  
 Pfister (39-25 38, 28 26), 307, 308, 310, 313  
 Pfizenmaier (19-31 47, 31 16), 130, 134  
 Pfurtscheller (39-21 33), 46, 209, 210  
 Philipp, M. (19-21 31), 157, 164  
 Philipp, T. (19-22 77), 156, 165  
 Picard, 391, 394, 414, 415, 416, 417  
 Pickhart, 341, 345  
 Piegler, 158, 165  
 Pieper (19-25 07), 178, 185, 190  
 Pipphardt (39-27 66), 249, 250, 254, 257,  
 258  
 Piroth (19-20 31), 141, 146  
 Pittrich, 158, 165  
 Planz, 188, 192  
 von Platen (39-22 94), 63, 376, 378, 381, 383,  
 384  
 Platt (19-32 46), 131, 134, 137, 358  
 Pliefke (39-21 11), 334, 340  
 Plum, 118  
 Pörtl, 391, 392, 418, 419  
 Pohle, 391, 394, 423, 424, 425  
 Pohlrs, 444, 449  
 Pollmann, 366, 373  
 Pommer, 16  
 Pommerening (33 31), 309, 312, 314, 315  
 Pontz, 157, 165  
 Popp, 389, 390, 394, 406, 407, 409, 410, 411  
 Potes Salazar, 66, 68, 272  
 Pothmann (19-30 57), 197, 199, 201  
 Potonnier, 389, 391, 394, 415, 416, 417  
 Prager (19-30 40), 197, 199  
 Preiß (19-25 58), 156, 165, 174  
 Prellwitz (19-21 90), 156, 159, 171, 172  
 Presser, 298, 304  
 Preuss, J. (42 60), 376, 379, 386  
 Preuss, W. (39-25 69), 95, 103, 105  
 Prigge (39-24 41), 220, 223, 228  
 Prokott (19-30 40), 197, 199  
 Pross, 188, 190  
 Protopsaltis (19-25 53), 178, 185  
 Pütz, A. (39-23 46), 220, 223, 234  
 Pütz, H., 40  
 Puls (19-26 80), 175, 178, 181, 192, 193
- Q**  
 Quast, 452, 461
- R**  
 Rachwalsky, 42  
 Radler (39-26 62), 359, 362, 363, 373  
 Radtke (39-24 32), 266, 270, 275  
 Rätth (32 28), 97, 108  
 Rätzel, 296  
 Rahn, 40  
 Rathgen (19-27 56, 23 17), 112, 179, 181, 193  
 Rathje, 391, 394, 414, 415, 416  
 Rau, 169, 171  
 Rauscher, 390, 394, 409, 410, 411, 412  
 Reber (39-22 58), 288  
 Rechenberger, 176  
 Reck (19-23 64), 179, 185, 194, 195  
 Rehm (39-27 07), 334, 340, 345  
 Reichardt (39-26 37), 27  
 Reichert (39-27 29), 70, 316, 318, 320, 327,  
 328, 329  
 Reiff (19-20 18), 141, 146  
 Reinboth (39-25 24), 361  
 Reineck, 380  
 Reinecke, 396, 414, 417  
 Reinecker (39-26 71), 47, 99  
 Reinelt (39-23 51), 22  
 Reinhard, H. (19-23 64), 179, 185  
 Reinhard, P. (39-57 41), 318, 321, 322, 326  
 Reinhardt, Egon, 98, 109, 110  
 Reinhardt, Erich, 453, 460  
 Reinhardt, H.-D. (39-22 08), 27  
 Reinhardt, R., 225, 232  
 Reinhardt, U. (39-27 87), 266, 270, 285, 286  
 Reinstädler, 65  
 Reis (19-22 86), 179, 185

- Reisky von Dubnitz (39-26 08), 318, 322  
 Reisner, 149, 152, 173  
 Reiß, 396, 398  
 Reißner (39-28 06, 28 07), 63, 262, 266,  
 268, 281  
 Reiter, G. (19-20 70, 25 19, 20 56, 20 18),  
 141, 146, 151  
 Reiter, H. (39-24 39), 309, 312  
 Reiter, J. (39-25 47), 73, 75, 78  
 Reitz (39-57 96), 120, 123, 128  
 Remmele, 117, 149, 154  
 Renda (39-27 16), 203, 206, 207, 214, 215  
 Renzing, 390, 394, 407, 409, 410, 411, 413  
 Repp, H., 435, 439, 440  
 Repp, N. (19-23 65), 180, 185  
 Requadt, 238, 239  
 Reske (19-31 30), 131, 134, 139  
 Reulen (19-20 05), 188, 190, 191  
 Reuß (19-22 56), 156, 165  
 Reuter, K. (39-27 67), 249, 252, 255, 256,  
 257, 258  
 Reuter, M. (39-22 10), 97  
 Reuter, W., 318, 322  
 Reya (39-24 64), 318, 321, 326  
 Rheinfrank, 390  
 Rhode (39-28 11), 63, 295, 296, 300, 304  
 Richiero (19-30 89), 197, 199  
 Richter, Gerhard, 188  
 Richter, Günter (39-23 79), 27  
 Richter, I., 127  
 Richter, S. (39-22 76), 318  
 Ricker, 225, 231, 232  
 Riechmann, 156, 165  
 Riedel, F. (39-28 99), 295, 296, 305, 306  
 Riedel, W. (32 96), 249, 252, 255  
 Riegelmann (19-31 86), 23, 111  
 Rieger (19-25 95), 157, 159, 175, 176, 177  
 Riehm (39-26 12), 294  
 Riemasch-Becker, C. (19-28 16), 141, 146,  
 150  
 Riemasch-Becker, J. (19-20 18), 141, 146  
 Rienäcker (42 64), 125, 366, 370  
 Ries, 16  
 Riesz (39-26 51), 225, 230, 231, 259, 266,  
 269, 273, 275, 279  
 Ring, 225, 232  
 Ringel (39-27 74), 294, 297, 301  
 Ringelmann, 135  
 Ringger (39-26 50, 22 49), 266, 269, 273,  
 275, 279  
 Ringle (44 21), 37  
 Ringsdorf (39-24 02), 25, 43, 333, 336, 343,  
 347, 348, 349  
 von Rintelen (43 01), 206, 210, 242  
 Rippert, 115  
 Risi Ronsecco (39-57 19), 334, 337, 350  
 Risler (39-25 77), 359, 361, 363, 369, 370,  
 371, 372  
 Ritschl (39-26 86), 83, 84, 87, 88  
 Ritschel (39-28 09), 265, 266, 271, 282, 283  
 Ritter, G. (19-20 95), 178, 181, 190, 191  
 Ritter, H., 115  
 Ritter, K. (19-23 61), 188, 194  
 Rittgen (39-22 27), 97, 108  
 Ritzel, 130, 134, 137  
 Ritzerfeld, 42  
 Rizk, 391, 394, 397, 402, 403, 404, 430, 431  
 Robbel (39-28 43), 319, 322  
 Robison, 12  
 Robl, 116  
 Rochel, 157, 165  
 Rochelmeyer (39-57 27), 354  
 Rock (39-26 99), 63, 73, 74, 78, 79  
 Rödel (39-24 33), 294, 297, 301, 303  
 Röhr, 157, 165  
 Röllinghoff (19-31 47), 130, 133, 136  
 Römer, 391, 394, 419, 420, 421  
 Rönisch (19-30 68), 111, 196  
 Rörig (19-22 01, 22 02), 23, 24  
 Rösch, 209, 213, 450, 452, 453, 454  
 Rösel (39-26 48), 66, 67  
 Rößler, 391, 392, 426, 427  
 Roggendorf (39-22 67), 316  
 Rohde, H.-J., 156, 165  
 Rohde, K., 225, 232  
 Rohrbach, 310  
 Rohrbacher (39-57 07), 24  
 Rohrer, 37  
 Roll, 44, 45  
 Rolle (39-27 65), 247, 249, 250, 255, 256  
 Romer (39-28 79), 121, 125, 361, 363, 370, 371,  
 372  
 Roos (39-25 46), 73, 74  
 Rosch, 29  
 Rose, K. (39-25 59), 90, 92, 94, 106, 108, 109  
 Rose, S. (19-29 37), 157, 165  
 Rosenbaum (39-25 97), 24  
 Rosinus, 157, 165  
 Rotermund (39-25 75, 28 19), 236, 238, 239,  
 244  
 Roth (39-27 06), 334  
 Rothausen (39-22 93), 14, 21, 63, 376, 378,  
 383  
 Rothe (39-25 35), 361, 364, 367, 368  
 Rothhaas (39-58 40), 318, 322  
 Rothmund (19-27 38), 178, 181, 185, 190  
 Roux (19-21 48), 25, 156, 165, 171, 174  
 Roy-Feiler (19-21 61, 22 74), 157, 165  
 Rubenbauer (19-22 77), 156, 165  
 Rubin, 157, 165  
 Rudigier (19-28 51), 178, 185  
 Rudolf (39-24 12), 14, 15, 94, 101, 105  
 Rudolph (19-31 61), 130  
 Rück, 391, 392, 394, 413, 414, 415, 416  
 Rückert, G., 12  
 Rückert, K., 178, 185  
 Rude (19-31 30), 131, 132, 136, 139  
 Ruffer, 390, 394, 400, 401, 405, 410, 411  
 Rühle (44 13), 361, 366, 367, 368  
 Rübmann (39-22 69), 308, 310, 313  
 Ruhland, 117  
 Rump, 390, 395, 400, 401, 402, 403, 404, 413  
 Rumpelt (19-28 14), 142, 147, 153  
 Rumpf, 165

Rupp (39-23 54), 47, 63, 94, 101, 104, 105  
 Ruppert, 391, 395, 397, 427, 428  
 Rupprecht (39-26 59), 328, 361, 364, 369,  
 370, 371, 372  
 Rusche (19-30 32), 197, 199  
 Ruschig, 355  
 Ruths (39-23 54), 97

## S

von Saalfeld (39-21 24), 433, 434, 436  
 Saame (39-26 60, 21 41), 59, 60, 61, 63, 64  
 Sachse, 390, 392, 398, 399  
 Sachsse, Hans (FB 11), 60, 209, 211, 372,  
 373, 462  
 Sachsse, Hans (FB 19), (39-27 09), 330, 334,  
 342, 347, 349  
 Sachsse, W. (39-57 25), 125, 362, 363, 370,  
 372  
 Safferling (39-28 02), 72, 82, 204, 218, 237,  
 248, 264, 292, 308,  
 317, 332, 360, 375,  
 434, 442, 451  
 Salden (39-27 76), 294, 297, 299, 301, 303  
 Saleh (39-26 44), 26  
 Sallmann (39-27 85), 37, 39, 46, 266, 269,  
 284  
 Salm (39-22 01, 22 02), 21, 22  
 Salmuth, Freiherr von, 12  
 Salomon, 452, 453, 454, 456  
 Samaan (34 42), 334, 340  
 Samii (19-20 09, 20 10), 188, 190  
 Sander, D., 209  
 Sander, H. (43 15), 24  
 Sander, K.-R. (19-30 32), 197, 199  
 Sanders, 99, 107  
 Sandulescu, 324  
 Sannig, 178  
 Sante, 298  
 Santos, 391, 395, 422  
 Sarvestani (19-28 43, 24 30), 178, 181, 190  
 Sattel, 390, 395, 399, 402, 431, 432  
 Sattler, D. (39-22 46, 33 46), 261  
 Sattler, H.-J. (39-57 29), 354, 355, 356  
 Sauerbrey (39-57 07), 334, 340, 352  
 Sauernheimer (39-25 59), 92, 97, 106  
 Sauerzapf (39-26 18), 97  
 Saul, 450  
 Saur (39-57 21), 333, 340  
 Scarbata, 444, 449  
 Schaarschmidt, 380, 383  
 Schäck, 12  
 Schäfer, A., 149  
 Schäfer, B. (19-29 08), 157, 165  
 Schäfer, H. (19-23 18), 179, 185  
 Schäfer, H.-J. (39-57 20), 334, 340, 350  
 Schäfer, M., 157, 165  
 Schäfer, W., 116  
 Schaeffer, Hans-Joachim, 391, 395, 422, 423  
 Schaeffer, Hans-Jürgen, 141, 147  
 Schaeffer, U., 444, 449  
 Schättle-Hug, 391, 395, 424, 425, 426  
 Schaffer (41 22), 97  
 Schamal (39-24 15), 69  
 Schamschula, 444, 449  
 Scharnewski (39-23 05, 23 06), 21  
 Schaudig, 179, 185  
 Schaumberger (19-28 98), 157, 165  
 Schaumburg (39-24 70), 334, 340  
 Schauwecker, 117  
 Scheck (39-24 76), 318, 320, 325, 326  
 Scheerer (39-26 71), 47, 95, 101, 104  
 Scheffzek, 390, 395, 407, 409, 413  
 Schega, 188  
 Scheiba (39-24 54), 308, 310  
 Scheid, 115  
 Scheidel (19-24 12), 179, 185  
 Scheidt (19-32 52), 142, 143, 155  
 Scheit, 444, 449  
 Schenke (39-27 42), 71, 72, 73, 74, 76  
 Scherlenzky (39-28 05), 72, 82, 204, 218, 237,  
 248, 264, 292, 308, 317,  
 332, 360, 375, 434, 442,  
 451  
 Schermann (39-24 02), 333  
 Scherner, B., 267, 272, 289  
 Scherner, K. (39-26 19), 63, 94, 100, 101  
 Scherwinsky (39-23 60), 15, 266, 271, 275  
 Scheuer, 178, 185  
 Scheuerle (39-25 60), 94, 103, 105  
 Scheunemann, H. (19-30 60), 154, 191, 196, 197,  
 198, 200  
 Scheunemann, W., 157, 165  
 Scheybani (19-30 40), 197, 199  
 Schicketanz (19-31 13), 142, 147, 155  
 Schiel, 25  
 Schier, 188  
 Schilcher (39-24 07), 316, 318, 320, 325, 326  
 Schild, A. (42 03), 361, 366, 367, 368  
 Schild, U. (39-27 98), 220, 223, 229, 230, 231,  
 259  
 Schilling, F., 169, 171, 173  
 Schilling, I. (39-58 01), 318  
 von Schilling, K., 390, 395, 400, 401, 403  
 Schindler (19-25 00), 141, 147  
 Schinzinger (39-21 36), 61, 63, 94, 106, 108,  
 109  
 Schinzler (39-24 34), 318, 322  
 Schitikova (39-28 15), 265, 266, 271, 282  
 Schlack, 170, 175  
 Schlauderer (39-24 43), 220  
 Schlegel, 117, 170, 173  
 Schleiermacher (39-28 71), 362, 363, 372, 373  
 Schleinkofer (39-24 51), 308, 310, 313, 315  
 Schlosser, 209, 210  
 Schloßmacher, 378  
 Schmalzel (40 53), 142  
 Schmandt, 225, 232  
 Schmeltzer (39-28 07), 266  
 Schmid, H., 85, 86  
 Schmid, J., 13, 378  
 Schmid-Gewinner, 30

- Schmidseder (19-30 42), 200  
 Schmidt, 117  
 Schmidt, Annelore (19-22 91), 178  
 Schmidt, Annemarie (39-27 07), 334  
 Schmidt, Annette (39-27 64), 249  
 Schmidt, A.-W. (19-22 91), 189, 193  
 Schmidt, B. (39-59 22), 112, 119, 121, 128, 129  
 Schmidt, C. (39-58 97), 333  
 Schmidt, Gerhard (44 39), 266, 271, 275, 276  
 Schmidt, Günter (39-23 40), 334, 340  
 Schmidt, H.-D. (19-21 51), 178, 185  
 Schmidt, H., 170, 173  
 Schmidt, K. (39-25 14), 14, 92, 94, 106, 108, 109  
 Schmidt, P. (39-22 31), 23  
 Schmidt, U. (41 47), 362, 366, 371  
 Schmidt, W., 460  
 Schmidt, Wolfgang (FB 08), (19-29 64), 170, 171, 173  
 Schmidt, Wolfgang (FB 25), 444, 445, 448  
 Schmidt-von Bardeleben (39-27 68), 249, 250, 252, 254, 256  
 Schmied, Gerhard (39-27 97), 214, 220, 223, 228, 229  
 Schmied, Gudrun (19-21 66), 111, 178  
 Schmitt, E.-J. (19-22 88), 179, 185, 194  
 von der Schmitt, Hans, 318, 323  
 Schmitt, Henni (39-28 14, 34 22), 291  
 Schmitt, W., 116  
 Schmitt, Walter (39-26 47), 267, 271, 289  
 Schmitt, Wilhelm, 13  
 Schmitt, Wolfgang (19-42 92), 179, 185  
 Schmitt-Köppler, 189, 190  
 Schmitt-Sody (39-22 88), 334, 340  
 Schmitt-Strecker (39-58 77), 333, 337, 343  
 Schmitz, A., 296  
 Schmitz, C. (43 48), 354, 355, 357  
 Schmitz, G., 209, 214  
 Schmitz, J. (39-24 59), 40, 63, 72, 73, 74, 78  
 Schmitz-Formes, 172  
 Schmucker (39-27 92), 205, 207, 210, 211  
 Schmutzler, A. (19-20 18), 141, 147  
 Schmutzler, F. (39-26 56), 69, 70  
 Schnabel (19-22 69, 21 05), 156, 165  
 Schnarr (19-28 96), 23  
 Schnecko, 342, 343, 349  
 Schneider, Christine (39-23 88), 205  
 Schneider, Claus (43 58), 309, 312  
 Schneider, D. (19-31 34), 130, 134  
 Schneider, F., 459  
 Schneider, Heinrich, 73, 74  
 Schneider, Herbert (39-22 59, 34 14), 295, 297, 306  
 Schneider, H. M. (19-26 57), 142, 147, 153, 154  
 Schneider, I. (39-27 67), 249, 252, 258, 259  
 Schneider, K. B., 118  
 Schneider, P. (39-23 04), 14, 21, 41, 59, 60, 63, 64, 94, 100, 211, 330, 372, 373, 462  
 Schneider, R., 187  
 Schneider, T. (39-26 74), 64, 73, 74, 77, 78  
 Schneider, U., 47, 99  
 Schneider, W. (39-24 12), 97  
 Schneider-Lam (19-22 88), 179, 185  
 Schober, 452, 458  
 Schoch (39-58 51), 318, 323  
 Schoeck (39-27 96), 220, 221, 228, 229  
 Schölmerich (19-22 50), 45, 113, 128, 154, 156, 159, 171, 172  
 Schönberger, G. (19-21 57), 157, 160  
 Schönberger, W. (19-25 57), 157, 159, 174  
 Schönborn (19-28 09), 154, 156, 160, 171, 172  
 Schöneberger (34 08), 354, 355, 356  
 Schönen, 157, 166  
 Schöpe, 452, 453, 454, 456, 457, 460  
 Schofer, 157, 166  
 Schoger (43 43), 354, 355, 357  
 Schohe (39-22 72), 333  
 Scholz, 118  
 Schorlemmer (19-31 29), 130, 134  
 Schott, E., 12, 323  
 Schott, N. (39-24 57), 27  
 Schottroff (39-27 46), 42, 64, 83, 84, 86  
 Schrader, 29, 461  
 Schramm (19-29 53), 157, 166  
 Schranz, 157, 166  
 Schrapper (19-24 12), 179, 185  
 Schreckenberger, 64  
 Schreckenburger (19-24 12), 100, 179, 185  
 Schreiber (19-21 06), 131, 134, 225, 235  
 Schreiner (39-28 78), 361, 366  
 Schreyer, 141, 147  
 Schriefers, 116  
 Schriever, 121  
 Schröder, E. (39-26 16, 34 07), 203  
 Schroeder, H. O., 115  
 Schröder, Hubert, 323  
 Schröder, J. M. (19-28 13), 127, 142, 143, 153, 154, 155, 176, 177  
 Schröder, L. (39-27 75), 294  
 Schröder, M. (16-28 34), 390  
 Schröder, W. J. (39-25 30), 238, 239  
 Schröter, G., 141, 147  
 Schröter, K. (19-28 73), 24  
 Schubert, G. (39-22 22), 316, 317, 318, 320, 325, 326, 329  
 Schubert, J., 26  
 Schubert, R. (19-27 53), 179, 185  
 Schubnell, 64, 224, 227, 228  
 Schuchmann (39-26 12), 294  
 Schürmann, H. (39-27 73), 376, 379, 386  
 Schürmann, K., 127  
 Schürmann, Kurt (19-20 25, 20 24), 154, 176, 177, 179, 181, 190, 191  
 Schußler (39-22 58), 267, 271  
 Schuldt, 445, 449  
 Schulte, B., 156, 166  
 Schulte, W. (39-25 52), 97  
 Schulte-Wissermann, 157, 166  
 Schultheis, 43  
 Schultz, 380, 382

- Schulz, A., 170  
 Schulz, F. (39-27 68), 249, 252, 255, 256, 257, 259  
 Schulz, G. V. (39-23 80), 60, 211, 330, 334, 336, 342, 347, 372, 373, 462  
 Schulz, R. C. (39-23 55), 333, 336, 343, 348, 349  
 Schulz, V. (19-26 92), 157, 160, 171, 172  
 Schulz-Kopetz (19-29 37), 157, 166  
 Schulze, F. W. (39-22 16), 64, 249, 250, 253, 254, 255, 257  
 Schulze, P. M. (39-25 51), 94, 107, 108  
 Schulze, R. (39-28 91), 318, 323  
 Schulze-Gahmen (39-23 01, 23 04), 21  
 Schumacher, B. (19-23 05), 142  
 Schumacher, F. (44 41), 334, 340  
 Schumacher, G. (39-28 56), 21, 69  
 Schumacher, H., 396, 397  
 Schumacher, L. (33 55), 294, 297, 301, 303  
 Schumacher, M. (39-23 05, 23 06), 21, 41  
 Schumann, 141, 147  
 Schunack (39-57 06, 57 37, 57 05), 353, 354, 356, 357  
 Schunck, 389, 391, 392, 413, 414, 423  
 Schuster, C.-J. (19-22 56), 156, 166  
 Schuster, H.-P. (19-25 48), 150, 151, 156, 159  
 Schuster, R., 42, 171, 172  
 Schuth, 123  
 Schwab, B. (19-22 88), 179, 186, 193  
 Schwab, K. (39-28 54), 376, 378, 381, 382  
 Schwaderlapp, 225, 232  
 Schwägler (39-24 44), 220, 221, 228, 229  
 Schwantag (39-22 27), 94, 107, 108, 109  
 Schwartz, 98  
 Schwarz, I. (19-23 61), 179  
 Schwarz, M. (19-27 47), 179, 186  
 Schwarz, R. (19-21 43, 20 18), 141, 147, 150  
 Schwarz, S. (39-57 38), 354, 355, 356  
 Schwarz, W. (19-22 77), 156, 166  
 Schwarzkopf (19-22 97), 178, 186  
 Schwedt (39-27 57), 64, 238, 239, 245  
 Schweikert (19-21 40), 111, 150, 178, 181, 190, 191  
 Schweikhart (19-42 93), 179, 186  
 Schweitzer, E. (43 11), 354, 355, 357  
 Schweitzer, M. (39-24 12), 61, 64, 95, 100, 101, 104  
 Schweizer (33 09), 73, 75, 76  
 Schwend, 396, 408, 412  
 Schwentker (39-58 18), 14, 318, 323, 329  
 Schwickert, 445, 447  
 Schwidetzky-Rösing (39-22 42), 363  
 Schwieger (19-22 97), 178, 186  
 Scotti-Rosin (39-28 16), 266, 271, 275, 279  
 Seckfort, 170  
 Sedaghat (19-20 34), 178  
 Seehöfer, 117  
 von Seelen (39-24 71), 361, 363, 369, 371, 372  
 Seeliger (39-27 41), 73, 75, 77  
 Segebrecht (39-27 56), 238, 239, 242, 244, 245  
 Seghers, 12  
 Sehhati-Chafai (19-20 56, 25 19), 141, 143, 150, 151, 152  
 Seib (39-53 65), 333, 340  
 Seibel, 209, 216  
 Seibert, G. (39-57 98), 120, 123, 128  
 Seibert, R., 445, 448  
 Seidel, 443, 446, 447, 449  
 Seifert (39-59 19), 119  
 Seiler (39-27 98), 220, 223, 229, 230  
 Seim (39-25 16), 309, 312, 314, 315  
 Seither, 407  
 Seitz (19-28 51), 178, 186  
 Selke (39-27 45), 71, 72, 75  
 Sell (19-27 76), 157, 166, 173  
 Sellmann (39-26 17), 97, 108  
 Sergl (19-30 24), 196, 197, 198, 200, 202  
 Setz (19-30 32), 197, 199  
 Seufert, G. (39-27 60), 238  
 Seuffert (39-25 80), 295  
 Seuffert-Huguenin (39-22 91, 44 22), 64, 209, 216  
 Seyb, E. (19-23 36), 157  
 Seyb, K. E. (39-58 47), 15, 333, 340, 352  
 Seyfeddinipur (19-23 38), 113, 157, 160, 175, 176, 177  
 Sharma (39-58 45), 362, 366, 372  
 Siddiqi (41 45), 220, 222  
 Siebald (44 49), 249, 252  
 Sieben, 23  
 Siebert, F., 296  
 Siebert, G. (19-30 35), 198, 201, 202  
 Siebner, 118, 170  
 Siegel, 342, 345, 462  
 Siegert (39-26 30), 361, 363, 368  
 Sievers (42 93), 318, 323  
 Sieverts, 40, 43  
 Sillescu (39-22 89, 32 25), 40, 334, 336, 342, 345, 346, 347, 349  
 Silva-Brummel (44 39), 266, 271, 280  
 Simon, R., 141, 147  
 Simon, W. (39-24 58), 73, 75, 79  
 Singer, H.-R., 267, 272, 288, 289, 391, 392, 430  
 Singer, H. (39-57 16), 331, 333, 334, 336, 343, 352  
 Sinterhauf (19-21 89, 21 91), 14, 156, 160, 171, 172  
 Siol (39-58 73), 334, 340  
 Sitzius (43 40), 354, 355, 356, 357  
 Skonieczny, 13, 47  
 Slapnicar (39-24 92, 32 69), 98  
 Slemrova (19-31 56), 130, 134  
 Slupski (39-28 10), 262, 266, 271, 281, 283  
 Smollich (44 49), 253, 259  
 Söhnen (39-26 47, 43 80), 267, 271, 290  
 Sölten, 390  
 Sofiansky, 117  
 Sohns, 38  
 Sollberg, 170, 177  
 Sommer, F., 116  
 Sommer, G. (19-22 88), 179, 186  
 Sonne, 380, 383



- Sonntag (40 72), 142, 147  
 Sorger, 142, 147, 154  
 Sostegno (19-20 18), 141, 147  
 Sparwasser, 116  
 Spiegel (39-23 51), 22  
 Spieker (39-26 56, 28 25), 69  
 Spies, B. (39-27 59), 238, 241, 243  
 Spieß, H. (39-25 36), 334, 336, 340, 345,  
 346, 347  
 Spieß, K.-H. (39-22 65), 47, 294, 297  
 Spira (39-27 84), 64, 266, 269, 284, 285  
 Spitzbarth (19-28 78), 156, 159, 171, 172  
 Spranger (19-23 25), 154, 157, 159, 174  
 Sprengard (39-27 89), 15, 46, 64, 80, 205,  
 206, 210, 211  
 Staab (39-27 74), 294, 297, 301  
 Stachel (39-24 58), 73, 74, 79  
 Stadler (32 84), 82, 85, 86  
 Stadlmair (39-25 73), 29  
 Stadtmüller, 443, 447, 449, 462  
 Stähle, 391, 395, 397, 414, 416, 417  
 Stählin, 84  
 Staffa (39-28 15), 56, 262, 265, 266, 271,  
 281, 282, 283  
 Stahl, 390, 395, 397, 408, 409, 411, 412  
 Stahlschmidt (19-22 98), 178, 186  
 Stallmach (39-22 64), 60, 64, 80, 205, 206,  
 210, 211, 330, 372,  
 373, 462  
 Stapf (39-28 53), 376, 379, 381, 382, 383  
 Starke (39-21 28), 435, 438  
 Starzinski, 157, 166  
 Stauber (39-22 88), 334, 340  
 Staude (39-28 36), 39, 308, 310, 314, 315  
 Staudte (19-25 51), 178, 186, 192  
 Stauff (43 39), 354, 355, 357  
 Stechele (19-27 82), 157, 160, 174  
 Steck (39-26 85), 82, 84, 86  
 Stecker (19-25 34), 180, 186  
 Steeger (19-21 99), 175, 178, 186, 192, 193  
 Steffen, 396, 413  
 Steffgen, 38  
 Stehl, 390, 391, 395, 402, 413, 414, 415,  
 416, 418  
 Stein, B. (19-20 18), 141, 147, 150, 151  
 Stein, G. (39-57 07), 334, 341, 352  
 Stein, T. (32 63), 249, 252, 255  
 Steinbach, M., 170  
 Steinbach, P. (19-25 33, 25 88), 176, 179,  
 189  
 Steingass (19-20 68, 20 18), 141, 147, 150  
 Steinmann (39-25 84), 27  
 Steitz (39-23 49), 84, 87  
 Stelzig, 117, 149, 152  
 Stenger, 445, 449  
 Sternberg (39-22 01, 22 02), 21, 22  
 Stingl (43 85), 309, 312  
 Stock, G. (39-27 15), 92, 98  
 Stock, H. (39-22 73), 331  
 Stockamp, 174, 189, 190, 192  
 Stockmeier, 123, 129, 176  
 Stöhr, 380, 382  
 Störkel (19-26 57), 142, 147  
 Stötter (19-31 30), 131, 135, 139  
 Stötzer, 153  
 Stöwe (39-25 51), 92, 95  
 Stoffel (19-30 80), 197, 199  
 Stofft (39-25 32), 119, 121, 126  
 Stokes, 435, 437  
 Stoll, 390, 392, 406, 407  
 Stopfkuchen (19-23 24, 27 88), 157, 166, 175,  
 193  
 Stopp (39-57 53), 353, 354, 357, 358  
 Stosseck (19-20 51), 141, 143, 150, 151, 152  
 Straßmann (39-58 79), 336  
 Straub (19-24 41), 111, 128, 156, 157, 159,  
 172, 174, 190, 192  
 Straubel, 323  
 Strauss, G., 189, 193  
 Strauss, W., 116  
 Streckler, H.-J. (39-21 18), 30  
 Streckler, L., 12  
 Strobel, 12  
 Strobl (39-24 47), 327, 328, 329, 334, 337, 342,  
 346, 347, 348  
 Ströbel (19-24 49), 180  
 Strube (19-22 92), 178, 186  
 Stuckas (39-22 16), 249, 252, 258  
 Stürmer, 379  
 Stuhmann (39-24 74), 334, 336, 342, 347  
 Stuloff (39-28 38), 64, 309, 310, 313  
 Stumpfen (39-28 21), 69, 70  
 Sturm (39-58 32), 318  
 Suckert, 30  
 Suckow (33 31), 308, 311, 314  
 Sudek (39-24 41), 220, 223, 228  
 Sulik, 115  
 Sulzmann (39-27 99), 225, 231  
 Summerfield, 47  
 Surányi, 272, 298, 303  
 Sutter (39-58 73), 334, 337, 347, 348  
 'Swierk (39-27 75), 295, 297  
 Swinke, 166  
 Synek-Stifter, 449
- T**  
 Takahashi, 260  
 Taupitz, 115  
 Tegen (39-22 77), 318, 323, 325  
 Teichmann, A. (39-25 52), 94, 101, 103, 104  
 Teichmann, I. (19-30 21), 197  
 Teichner (39-27 89), 80, 205, 207, 209, 211  
 Teuteberg, 118  
 Theile (19-28 25), 40, 112, 156, 159, 171, 172  
 Theis (39-25 97), 24  
 Theiß (19-20 18), 141, 147, 150, 151, 152  
 Theissing (19-23 62), 189, 194  
 Thews (39-59 44), 114, 119, 121, 127  
 Thiel, Ch. (19-22 56), 141, 147  
 Thiel, H. (39-25 13), 318, 323, 328, 329, 371  
 Thiele (39-22 91), 205

Thierfelder, A. (39-22 35), 266, 269, 284,  
362, 366  
Thierfelder, K. (41 37), 370, 371  
Thill (19-31 92), 111, 130  
Thimm (39-26 60, 21 41), 59, 61, 225, 226  
Thoenes (19-23 01), 113, 142, 143, 153, 154,  
172  
Thomas, E. P., 116  
Thomas, Erhard (39-26 78), 15, 60, 211, 330,  
359, 361, 363, 369, 370,  
371, 372, 373, 462  
Thorwirth, 16  
Thümler (19-21 55), 158, 166, 177  
Thüroff, 179, 186  
Thürstein (19-27 90), 24  
Thust (19-20 18), 141, 147  
Tiator (39-58 50), 318, 323, 326  
Tiben, 116  
Tietz (39-26 51), 266, 269, 271, 275, 278, 279  
Tietze, 189, 193  
Tilling, 170, 173, 174  
Tillmanns (39-28 48), 40, 344, 345, 376,  
378, 383, 384  
Timewell, 390, 395, 406, 408, 409, 410,  
411, 412  
Timm, 189, 194  
Timmermann, 453, 456, 457  
Tittel, D. (39-26 95), 362, 366, 373  
Tittel, G. (53 24), 333, 341  
Tobien (39-27 80), 267  
Tobschall (39-28 44), 376, 378, 384, 462  
Todt (19-22 76), 156  
Tönges (39-27 75), 294  
Toepel, 341  
Tornow (39-58 50), 318, 323, 325  
Toussaint, G. (39-23 38), 441, 442, 443,  
445, 448  
Toussaint, W., 116, 170  
Traue, 116  
Trautmann, I. (39-58 98), 334  
Trautmann, N. (39-58 47), 333, 341, 352  
Treese, 156, 166  
Treinen (19-30 63), 197, 199  
Trenk, 137  
Tresse, 48  
Tresz (19-29 91), 111, 141, 156  
Troeber (19-22 88), 179, 186  
Tröger (19-24 45), 152, 153, 157, 159,  
175  
Troll (39-26 26), 13, 363  
Trübenbacher (39-24 64), 318, 320, 325,  
326  
Trutzel, 37  
Tschampa, 209, 215  
Tschischak (39-22 82), 318  
Tschokl-Heinrichs (19-20 70), 141, 147  
Tsurikov (39-28 15), 265, 266, 271, 282,  
283  
Tüttenberg (19-22 56), 156, 166  
Tung-Schlamp (39-28 21), 69  
Tuschinsky (39-28 09), 262, 266, 271, 281

## U

Ullrich (39-21 43), 203, 206, 208, 214, 216  
Ulmer, 123, 127, 128, 452, 453, 454, 455  
Uloth (39-26 05), 333  
Unger (39-57 45), 333, 336, 342, 343, 345,  
349  
von Ungern-Sternberg (19-22 56), 156, 160,  
171  
Unverricht (39-27 81), 64, 295, 296, 305, 306  
Urich (39-23 14), 359, 360, 361, 363, 369,  
370, 371, 372  
von Uslar, 64, 296, 299  
Uthoff (39-28 46), 64, 376, 378, 385, 387

## V

Vandekerkhove (42 01), 361, 366, 367  
Vandoorne, 396, 405, 406  
Vater, 395, 406  
Vaupel (39-59 29), 119, 121, 127, 128, 358  
Veintimilla (19-20 03), 186  
Veith (39-27 61), 65, 238, 240, 241, 243, 244  
Velden (39-28 89), 220, 224, 234  
Venzlaff (39-27 79, 43 80), 267, 269  
Verchau (39-27 76), 294, 297, 301, 303  
Vermeer, 390, 391, 392, 398  
Viehweg, 95  
Vielhauer, 156, 166  
Viertel (42 82), 362, 366, 370, 371  
Vinson (39-22 53, 22 12), 68, 202, 317, 432  
Voegler, 318, 323  
Völckel, 157, 166  
Völkel, H., 390  
Voelkel, R. (39-24 90), 334, 341  
Völker, U. (39-24 42, 44 03), 220, 224, 234  
Völker, W. (39-23 49), 84, 87  
Vogel, Hagen (39-57 60), 119, 123  
Vogel, Hans-Rüdiger, 123, 127, 173  
Vogel, S. (42 37), 354, 355, 358  
Vogt, A. (39-23 38), 441  
Vogt, B. (39-27 93), 205  
Vogt, K., 443, 449  
Vogt, W. (39-23 56), 333, 336, 343, 348, 349  
Voigt (39-25 59), 92, 98, 108  
Voigt-Martin (39-23 47), 341  
Voit, E. (19-20 18), 141, 147, 150  
Voit, K., 159  
Volk, E., 443, 446, 447, 448  
Volk, H., 75  
Volkemer (39-25 41), 249  
Volkert, 192  
Volkind (39-57 83), 119, 123, 127  
Volkman, 299  
Vollenweider (33 52), 361, 366, 367  
Vollrath (39-23 62), 119, 121, 126  
Volz, H. (39-21 30), 434, 436, 437  
Volz, R., 391  
Voshage (16-2 20), 324, 327, 329  
Voss (39-26 83), 220, 224, 238, 240  
Voth (19-26 64), 151, 174, 177, 179, 181, 190,  
191, 192

## W

- Wachs (39-28 43), 319, 321  
 Wacker (39-22 87), 334, 341  
 Wadewitz (39-22 59), 295  
 Wäßler (16-3 03), 48, 323, 328, 329  
 Wänke (16-2 30), 48, 324, 329, 352  
 Wagner, F., 178, 189, 194  
 Wagner, G. (39-21 13), 295, 297, 301, 304  
 Wagner, H. (19-31 47), 130, 133, 136  
 Wagner, R. (19-28 11), 142, 147, 153, 154  
 Wagner, S., 13  
 Wagner, U. (39-26 48), 66, 67, 91  
 Wahler (19-23 24, 27 88), 157, 166  
 Wahrig (39-25 41), 64, 243, 249, 250, 259, 260  
 Walde (19-28 82), 178, 186  
 Waldeck, F., 123  
 Waldeck, H. (39-28 45), 376, 378, 381, 383, 384, 385  
 Waldmann, A. (19-23 11), 179  
 Waldmann, N., 232  
 Waldt (39-27 69), 376, 379, 386  
 Wallenfang (19-27 47), 179, 186  
 Walter, F., 99  
 Walter, H., 99, 107  
 Walter, R., 298, 306  
 Walter, U. (19-22 77), 156, 160, 166, 171, 172  
 Walther, G. (19-23 96, 29 76), 62, 131, 132, 138  
 Walther, V. (39-58 04), 318, 320, 326, 327, 328, 329  
 Walz, 179, 186  
 Wandel, 156, 166  
 Wanek, 445, 449  
 Wanitschke (19-28 81), 156, 160, 166, 171  
 Warneck, 25, 342, 346  
 von Wasielewski, 135, 136, 358  
 Watzka (39-59 40), 121  
 Weber, A. (19-30 80), 197, 200  
 Weber, Hans (39-26 24), 361, 363, 367, 368  
 Weber, Hermann (39-26 63, 28 14, 34 22), 40, 64, 291, 294, 296, 300, 303, 304  
 Weber, K. (39-21 27), 435, 438  
 Weber, M. (39-58 46), 333, 341, 352  
 Weber, S., 309, 312  
 Weber, W., 333, 341  
 Weckbarth (39-24 96), 362, 366, 369  
 Wegener (39-23 15), 360, 361, 364, 369, 370, 371, 372  
 Wegner, K. (42 36), 354, 355, 356, 357  
 Wegner, O., 98  
 Wegner, T., 396, 432  
 Wegner, W. (39-24 43, 33 72), 220, 224, 234  
 Weh, 156, 166  
 Wehnert, 443, 446, 447, 462  
 Weicksel (39-22 53), 318, 323, 325  
 Weidenbruch (39-25 76), 29, 37  
 Weidenfeld (39-26 61), 219, 221, 226, 227  
 Weidlich, 342  
 Weidmann, Werner (Verw.), 30  
 Weidmann, Werner (FB 1), (39-27 43), 73, 75  
 Weigand, Hanfried (19-21 26), 141, 147, 152  
 Weigand, Herbert, 178, 186  
 Weigl, 157, 167  
 Weihrauch (19-22 77), 156, 167  
 Weilemann, 156, 167  
 Weiler, E. (32 36), 98  
 Weiler, H., 380, 383  
 Weinblum (39-59 37), 64, 111, 119, 121, 128, 129  
 Weinig (19-23 24, 27 88), 157, 167  
 Weinmann (39-25 25), 21  
 Weirich, 99, 101  
 Weis, G., 391, 395, 414, 415  
 Weis, J. (19-21 46), 170, 171  
 Weis, M. (53 23), 333, 341  
 Weis, R. (39-23 50), 334, 341  
 Weisenburger (43 30), 354, 355, 356, 357  
 Weiß (39-24 60), 73, 74, 78  
 Weitzel, D. (19-23 24, 27 88), 157, 167  
 Weitzel, U. (32 96), 249, 252, 257  
 Welker (39-23 61), 119, 123  
 Wellek, B., 156, 167  
 Wellek, S. (44 61), 142, 148, 155  
 Welpe, E. (39-24 68), 362, 364, 369  
 Welpe, I., 435, 440  
 Welter, E., 47, 95  
 Welter, R. (32 48, 39-25 61), 98  
 Welzel (39-26 00), 73, 75, 79  
 Wende (19-21 41), 141, 143, 152, 153, 154, 177  
 Wendling (19-24 39), 178, 186  
 Wendorff, 346  
 Wenneis (39-28 22), 69, 70  
 Wentzlaff-Eggebert, 238, 240  
 Werle, E. (39-23 55), 333  
 Werle, H. (39-21 35), 92, 95, 100, 104  
 Wermuth (19-31 07), 149, 150, 155  
 Werner, H.-D. (39-22 95), 376, 379, 383, 384  
 Werner, H.-P. (19-31 55), 130, 133, 135, 136  
 Werner, M. (39-22 25, 22 23), 90  
 Werner, W. (43 58), 309, 312  
 Wernitsch (19-26 23), 112, 151, 178, 181, 190, 191  
 Werth (39-24 06), 318, 320, 327, 328, 329  
 Wessel-Therhorn, 453, 457, 458  
 Wessinghage, 189, 191  
 Westenfelder, J., 390, 395, 401, 402, 403, 404, 405  
 Westenfelder, M.-F., 396, 405, 415, 416, 417, 425  
 Westhof, 179, 186  
 Westphal (39-27 64), 249  
 Westrich, 209, 216  
 Wetter, 75  
 Wettlauffer (39-57 78), 119, 127  
 Wetzel (39-27 47), 85  
 Weyand, 115  
 van de Weyer, 118, 149  
 Weyh (41 22), 98, 108  
 Wiechert (39-25 92), 318, 323, 327, 328, 329

- Wiederhold, 30  
 Wiehl (39-22 04), 22  
 Wieland (19-22 04, 22 14), 24  
 Wieth (39-28 24, 33 53), 69, 70  
 Wild, A. (39-26 88), 361, 364, 367, 368  
 Wild, G. (39-28 10), 295, 296, 300, 304  
 Wilhelm (19-20 18), 141, 148, 151  
 Wilke, I. (19-29 69), 23  
 Wilke, J. (39-26 77), 220, 224, 231, 232, 233  
 Will (19-26 57), 142, 148  
 Willebrand, 115, 189, 191  
 Willems, G. (39-27 55), 238, 241, 243, 247  
 Willems, W. (43 85), 309, 312  
 Willersinn, 13, 40  
 Willms, 142  
 Wink, 99  
 Winkhaus, 342, 343, 345  
 Wischmann, 450, 452, 454, 456, 460  
 Wissemann, 269  
 Wissen, I. (19-23 64), 179, 186  
 Wisser (39-27 88), 64, 205, 207, 209, 211  
 Wissing, 396, 398  
 Wittgens (39-58 79), 333  
 Wittig (19-31 49), 130, 135  
 Wittmann, A., 453  
 Wittmann, P. (39-22 24), 98, 108  
 Witzel (19-25 51), 178, 186  
 Wlosok (39-22 35), 64, 266, 269, 284, 285  
 Wöbcke (39-22 91), 206, 208, 214, 216  
 Wölfle (39-59 11, 59 19), 119  
 Wörner (39-22 44), 220, 224, 235  
 Wohlfarth (32 13), 73, 75  
 Wojta, 189  
 Wolf, B. (39-24 91), 336, 342, 343, 346, 347, 349  
 Wolf, E., 157, 167, 173  
 Wolf, Hans-Uwe, 342, 351  
 Wolf, Heinz (39-22 21), 22  
 Wolf, R. (19-29 66, 23 77, 31 80), 15, 23, 111, 141, 143, 152, 153  
 Wolfangel, 70, 396, 398  
 Wolff, H. (19-22 75), 113, 128, 137, 154, 156, 160, 171, 172  
 Wolff, I., 99  
 Wollenweber (39-22 84), 333  
 Wollert (39-21 20, 19-30 18, 31 73), 14, 21, 130, 132, 137  
 Wollitz, 443, 449  
 Wollschläger (19-22 56), 156, 167  
 Wolter, G. (39-28 12), 295  
 Wolter, L. (39-26 60, 21 41), 59  
 Woltmann (39-24 96), 366, 369, 370  
 Woolley, 396, 397, 406, 408, 412  
 Wortmann (19-27 66), 179, 186  
 Würkert, 156, 167  
 Wüst, 189  
 Wulff, 189, 192  
 Wullschleger (39-28 74), 318, 323, 325  
 Wunderlich, 170, 175
- X**
- Xirotiris (39-26 79), 366, 373
- Z**
- Zabel, 157, 167  
 Zachmann (39-27 26), 320  
 Zahn (39-59 11), 40, 64, 119, 121, 128, 129  
 Zajtay, 47, 100  
 Zakosek, 380  
 Zander (39-59 30), 119, 121, 127  
 Zapp (39-22 58), 267  
 Zdunkowski (39-22 83), 317, 318, 320, 329, 330  
 Zehnder (39-26 48), 66, 67  
 Zeile (19-22 52), 156, 160, 171, 172, 174  
 Zeising, 390  
 Zeitler, 149, 142, 153  
 Zickler, 445, 449  
 Ziegler, B. (16-3 01), 324, 327, 328, 329  
 Ziegler, J. (39-25 47), 73, 74, 78, 79  
 Ziegler, R. (19-23 24, 27 88), 157, 167  
 Zimmermann, D. (39-25 69), 98  
 Zimmermann, M. (39-22 26), 92  
 Zipf, 452, 454, 455  
 Zipfel, 175, 193  
 Zöllner, B., 156, 167  
 Zöllner, E., 115  
 Zöllner (39-59 36), 119, 121, 128, 129  
 Zolfaghari, 115  
 Zosel (39-27 94), 217, 220, 224, 234  
 Zschiedrich (19-22 77), 156, 167  
 Zschunke (19-23 95), 156  
 Zuchhold, 66, 67, 125, 354  
 Zwilling, 435, 438

ZU 30 -

1978/79