

Johannes  
Gutenberg-  
Universität  
Mainz

Personen-  
und Studien-  
verzeichnis  
WS 1977/78

Verkaufspreis: 4,- DM

## Anschriften

### Campus universitatis

Saarstraße 21, Postfach 39 80, 65 Mainz,  
Telefon Sammelruf 3 91; bei Durchwahl 39/ (Rufnummer der Nebenstelle)

### Universitätskliniken

Langenbeckstraße 1, Postfach 39 60, 65 Mainz,  
Telefon Sammelruf 1 91; bei Durchwahl 19/ (Rufnummer der Nebenstelle)

### Fachbereich Angewandte Sprachwissenschaft

6728 Gernersheim, Telefon (0 63 47) 10 91

### Fachbereich Kunsterziehung

Am Taubertsberg 6, 65 Mainz, Telefon 39/21 22

### Fachbereich Musikerziehung

Binger Straße 26, 65 Mainz, Telefon 2 40 91

### Universitätsbibliothek

Welderweg 6, Postfach 40 20, 65 Mainz, Telefon 39/26 44

### Allgemeiner Studentenausschuß (AStA)

Saarstraße 21, Forum universitatis, Eingang 3, 65 Mainz, Telefon 39/25 73

### Mainzer Studentenwerk

Dietrich-Gresemund-Weg 4, 65 Mainz, Telefon 3 70 01 / 02 / 03,  
Universitätshausapparat 41 21

### Amt für Ausbildungsförderung

Saarstraße 21, Forum universitatis, Eingang 6, Telefon 39/23 52

### Taberna academica

Becherweg 3, 65 Mainz, Telefon 39/21 32

### Universitätsbauleitung

Schillerstraße 9, 65 Mainz, Telefon 1 40 21

### Studenten- und Hochschulreisedienst

Welderweg 3 a, 65 Mainz, Telefon 3 10 71

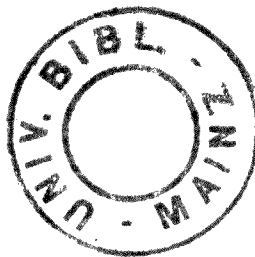

Herausgegeben vom Vizepräsidenten der Johannes Gutenberg-Universität Mainz  
– Ressort Studium, Lehre, Forschung, Kliniken –

Stand: 16. Mai 1977

Druck: Paulinus-Druckerei GmbH Trier

Anzeigenwerbung: Akademische Buchhandlung „Interbook“, Fleischstraße 61 – 65, 55 Trier,  
Telefon (06 51) 4 13 14

Nachdruck, auch auszugsweise, nur mit Genehmigung des Herausgebers gestattet.

Allgemeiner Teil

Zentrale Wissenschaftliche Einrichtungen:  
Studium generale, Sprachlehranlage, Rechenzentrum

1. Fachbereich Katholische Theologie – 2. Fachbereich Evangelische Theologie

3. Fachbereich Rechts- und Wirtschaftswissenschaften

5. Fachbereich Theoretische Medizin – 6. Fachbereich Klinisch-Theoretische Medizin – 7. Fachbereich Klinische Institute

8. Fachbereich Konservative Medizin – 9. Fachbereich Operative Medizin – 10. Fachbereich Zahn-, Mund- und Kieferheilkunde

11. Fachbereich Philosophie/Pädagogik – 12. Fachbereich Sozialwissenschaften – 13. Fachbereich Philologie I

14. Fachbereich Philologie II – 15. Fachbereich Philologie II – 16. Fachbereich Geschichtswissenschaft

17. Fachbereich Mathematik – 18. Fachbereich Physik – 19. Fachbereich Chemie

20. Fachbereich Pharmazie – 21. Fachbereich Biologie – 22. Fachbereich Geowissenschaften

23. Fachbereich Angewandte Sprachwissenschaft (Germersheim)

24. Fachbereich Kunsterziehung – 25. Fachbereich Musikerziehung – 26. Fachbereich Leibeserziehung

Freiwilliger Studentensport – Collegium musicum – Umweltforschung und -schutz – Alphabetisches Namensverzeichnis

## Zeittafel

WINTER-SEMESTER 1977/78: 1. Oktober 1977 bis 31. März 1978

<b>Einführungswoche für Studienanfänger:</b>	10. bis 14. Oktober 1977
Vorlesungsbeginn:	17. Oktober 1977
Vorlesungsende:	18. Februar 1978
Einschreibefrist:	5. September – 7. Oktober 1977
Rückmelde- und Beurlaubungsfrist:	20. Juni – 15. Juli 1977
Exmatrikulationsfrist mit Ende Winter-Semester 1977/78:	ab 6. Februar 1978
<b>Exmatrikulationsfrist für Rückgemeldete des SS 1978:</b>	6. Februar 1978 – 31. März 1978 (zu beachten bei Hochschulwechsel zum SS 1978 und Beendigung des Studiums vor Beginn des SS 1978!)
<b>Vorlesungsfreie Zeit</b>	
Allerheiligen	1. November 1977
Buß- und Betttag	16. November 1977
Weihnachten	23. Dezember 1977 (letzter Vorlesungstag) 2. Januar 1978 (erster Vorlesungstag)
Bewerbungsfrist für Gasthörer (nur in nc-freien Fächern möglich):	1. Juni – 31. Oktober 1977
Vorlesungsbeginn im SS 1978:	17. April 1978
<b>Bewerbungstermine:</b>	
A. Winter-Semester 1977/78:	1. Juni – 15. Juli 1977 (Ausschlußfrist)
B. Sommer-Semester 1978:	1. Dezember 1977 – 15. Januar 1978 (Ausschlußfrist)

Ein Wechsel nach Mainz ist ab 2. Fachsemester in den Fächern Medizin, Pharmazie und Zahnmedizin nur im **Tausch bis 23. September 1977** möglich.

### Sommer-Semester 1978:

Beginn der Vorlesungszeit:	Mo., 17. April 1978
Ende der Vorlesungszeit:	Sa., 15. Juli 1978

**Einführungsveranstaltungen für Studienanfänger**  
**10. bis 14. Oktober 1977**



## Abkürzungen

nach Vereinbarung	n.V.
nach besonderer Ankündigung	n.b.A.
nach besonderer Einladung	n.b.E.
gratis	(gr.)
privatissime	(prs.)
publice	(publ.)
Stunde(n)	Std.
ständig	std.
2-stündig	2-std.
täglich	tägl.
14-täglich	14-tägl.
Zeit und Ort	Z.u.O.
Zeit und Ort nach Vereinbarung	Z.u.O.n.V.
Zeit nach Vereinbarung	Z.n.V.
Zeit und Ort werden noch bekanntgegeben	Z.u.O.w. noch bekanntgegeben

### Wochentage:

Montag	Mo	Donnerstag	Do
Dienstag	Di	Freitag	Fr
Mittwoch	Mi	Samstag	Sa

### Gebäude:

Haus Recht und Wirtschaft, Welderweg 4	ReWi
Neubau der Naturwissenschaften, Becherweg 21	N
Philosophicum, Welderweg 18	P
Sonderbau I, Becherweg 34	SB I
Sonderbau II, Becherweg 17	SB II
Universitätsbibliothek, Welderweg 6	UB

### Raum/Saal

Raum	R
Zimmer	Zi.
Arbeitsraum	AR
Auditorium maximum	Aud. max.
Hörsaal	Hs
Demonstrationsraum	DR
Großer Hörsaal	GrHs
Kleiner Hörsaal	KIHs
Institut	Inst
Konferenzraum	KoR
Kursraum	KR
Kurssaal	KS
Kurs- und Seminarraum des Instituts	KuSR Inst
Kurs- und Seminarräume der Institute	KuSR Inst
Sektionssaal	SeS
Seminarraum	SR
Seminarraum des Fachbereiches	SR FB
Seminarraum des Instituts	SR Inst
Sprachlabor	SL
Übungsraum	ÜR
Semester	Sem.
Studienplan-Semester	Stud.pl.-Sem.

### Dienststellung

Akademischer Rat	Akad. Rat
Akademischer Oberrat	Akad. Oberrat
Akademischer Direktor	Akad. Direktor
Wissenschaftlicher Angestellter	Wiss. Ang.
Wissenschaftlicher Assistent	Wiss. Ass.
Wissenschaftlicher Mitarbeiter	Wiss. Mitarbeiter

## Inhaltsverzeichnis

Anschriften.....	2
Zeittafel.....	4
Abkürzungen.....	5
Aus der Geschichte der Mainzer Universität.....	9
Ehrensensoren – Ehrenbürger.....	12
Inhaber der Diether von Isenburg-Medaille.....	13
Mitgliedschaften der Universität.....	13
Partnerschaften der Universität.....	13
Organe der Universität.....	14
Hochschulkuratorium.....	15
Organisationsplan.....	16
Leitung und Zentralverwaltung.....	21
Klinikum.....	23
Sonderforschungsbereiche.....	25
Universitätsbibliothek.....	25
Universitätsbauleitung.....	27
Studentische Selbstverwaltung.....	27
Akademische Studien- und Berufsberatung.....	28
Mitteilungen für die Studierenden.....	29
Mainzer Studentenwerk.....	34
Studentenwohnheime.....	35
Studentengemeinden.....	36
Studienförderung, Fördernde Einrichtungen, Stiftungen und Preise.....	37
Mainzer Universitätsfonds.....	41
Sonstige Hinweise.....	41
Hörsäle Campus.....	44
Übersicht Campus.....	45
Lageplan Campus.....	46
Übersicht Klinikum.....	51
Lageplan Klinikum.....	52
Studentenstatistik.....	56
Studienfächer, Fachbereichszugehörigkeit, Abschlußprüfungen.....	59
Einführungsveranstaltungen für Studienanfänger.....	61

### Zentrale wissenschaftliche Einrichtungen

Studium generale.....	65
Sprachlehranlage und Spracheninstitut.....	71
Rechenzentrum.....	74

### Fachbereiche

1. Fachbereich Katholische Theologie.....	77
2. Fachbereich Evangelische Theologie.....	87
3. Fachbereich Rechts- und Wirtschaftswissenschaften.....	97
Medizinische Fachbereiche.....	119
Informationen für Studierende.....	
5. Fachbereich Theoretische Medizin.....	122
6. Fachbereich Klinisch-Theoretische Medizin.....	131
7. Fachbereich Klinische Institute.....	141

8. Fachbereich Konservative Medizin.....	155
9. Fachbereich Operative Medizin.....	178
10. Fachbereich Zahn-, Mund- und Kieferheilkunde.....	196
11. Fachbereich Philosophie/Pädagogik.....	203
12. Fachbereich Sozialwissenschaften.....	217
13. Fachbereich Philologie I.....	236
14. Fachbereich Philologie II.....	246
15. Fachbereich Philologie III.....	261
16. Fachbereich Geschichtswissenschaft.....	286
17. Fachbereich Mathematik.....	300
18. Fachbereich Physik.....	309
19. Fachbereich Chemie.....	324
20. Fachbereich Pharmazie.....	346
21. Fachbereich Biologie.....	352
22. Fachbereich Geowissenschaften.....	366
23. Fachbereich Angewandte Sprachwissenschaft.....	380
24. Fachbereich Kunsterziehung.....	423
25. Fachbereich Musikerziehung.....	432
26. Fachbereich Leibeserziehung.....	441
Freiwilliger Studentensport.....	451
Collegium musicum.....	452
Naturwissenschaftlich-Philosophisches Kolloquium.....	452
Umweltforschung und Umweltschutz.....	452
Alphabetisches Namensverzeichnis.....	453



  
**Bitburger Pils**  
 Bitburg/Eifel



In unseren Corps haben sich seit Mitte des vorigen Jahrhunderts Studenten aller Fakultäten zusammengeschlossen. Hauptanliegen ist es, Interesse und Erfolg im Studium durch gegenseitige Unterstützung zu fördern, Selbständigkeit und Verantwortungsbewußtsein des einzelnen in wechselseitiger Anregung zu stärken und ihm eine Stätte der Freundschaft und Kameradschaft zu bieten. Leben und Ordnung in den Corps werden von den jungen Mitgliedern unabhängig und frei gestaltet. Das gesellige Leben, das in den Corps besonders gepflegt wird, hat seinen Mittelpunkt auf unseren Corpshäusern in Mainz, wo auch alle Corpsmitglieder sehr preisgünstig und vorteilhaft wohnen können.

Keine Schilderung kann jedoch den persönlichen Eindruck ersetzen. Wenn Sie uns näher kennenlernen wollen, dann kommen Sie doch mal zu uns.

Für Studieninformationen stehen wir gerne zur Verfügung!



Corps Hassia

6500 Mainz, Drususwall 76  
Telefon 5 45 54



Corps Borussia  
Greifswald

6500 Mainz, Fritz-Kohl-Straße 20  
Telefon 3 78 44

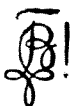

Corps Borussia  
Halle

6500 Mainz-Bretzenheim, Ullrich-  
straße 41, Telefon 3 46 06

# Aus der Geschichte der Mainzer Universität

Von Helmut Mathy

## I.

Die Johannes Gutenberg-Universität hat eine reichere Tradition, als ihr bisweilen zugeschrieben wird. Im allgemeinen als eine ganz junge Institution betrachtet, die sich wie der Phönix aus den Trümmerfeldern des Zweiten Weltkrieges erhoben habe, bedarf es des klärenden Hinweises, daß sie in der chronologischen Reihe der seit dem Spätmittelalter auf deutschem Boden gegründeten Universitäten an 14. Stelle steht: Mit einer Bulle vom 23. November 1476 hat Papst Sixtus IV. dem Kurfürsten Diether von Isenburg die Errichtung eines Studium generale in der Residenzstadt am Rhein genehmigt. Diese hohe Schule ist dann zwar nach über drei Jahrhunderten im Gefolge der Französischen Revolution *f a k t i s c h* erloschen, offiziell aber niemals aufgehoben worden, so daß die französische Militärregierung, an der Kontinuität zwischen „alter“ und „neuer“ Universität festhaltend, mit Recht feststellen konnte: „Die Universität Mainz ist ermächtigt, ihre Tätigkeit vom 1. März 1946 ab wieder aufzunehmen.“

## II.

Der Mainzer Universitätsfonds hat die Wirren der Französischen Revolution sowie das ganze 19. Jahrhundert überdauert, das von der Mainzer Vergangenheit und damit von der landesfürstlichen Universität sich weitgehend distanzierte. Man nahm vor allem Anstoß daran, daß die Universität über zwei Jahrhunderte (1561 – 1773) in den Händen der Jesuiten gewesen sei, was nicht für ihre wissenschaftliche Bedeutung zu sprechen schien.

Und doch bleiben die Leistungen der Jesuiten in schulischer Hinsicht unbestritten: Der Orden hat der Kurmainzer Jugend, soweit sie nicht in dem ebenfalls zum Erzstift gehörenden Erfurt ihre Studien betrieb, Bildung und Wissen im Stile der Zeit und im Geist der Gegenreformation vermittelt. Wenn freilich Medizin und Jurisprudenz im jesuitischen Wissenschaftskanon keine große Bedeutung beigemessen wurde, und diese Fakultäten zeitweise arg darniederlagen – in den Wirren des Dreißigjährigen Krieges hatte die Lehrtätigkeit nach der Flucht vieler Professoren und Studenten rheinabwärts nach Köln ganz unterbrochen werden müssen –, so kann diese Epoche im ganzen durchaus neben der Humanistenzeit bestehen, in der die Mainzer Universität als eine Spezialschule für Legisten und Humanisten galt.

Den Rahmen der Kirchlichkeit freilich vermochte der Mainzer Humanismus nie völlig zu sprengen, ja 1501 vereidigte man alle Theologiestudenten auf die Lehre von der Unbefleckten Empfängnis Mariens. Auch in der zweiten Phase des Humanismus, die sich in der Umgebung Albrechts von Brandenburg (1514 – 1545) konzentrierte, vermochten sich die Anhänger der Sache Luthers nicht entscheidend durchzusetzen.

Luther hatte noch am 31. Oktober 1517 seine Thesen an den Mainzer Erzbischof abgesandt; in einem Begleitschreiben dazu standen Angriffe gegen die irrigen Vorstellungen des Volkes und Anklagen gegen die falschen Versprechungen der Ablaßprediger. Während die Aschaffenburg Räte des Kurfürsten dafür plädierten, daß ein Prozeß gegen Luther eingeleitet werden sollte, verwarf das Gutachten der Mainzer Universität die These von der Beschränkung der päpstlichen Gewalt bezüglich der Ablassse als einen Widerspruch mit der herkömmlichen Lehre, an der man unbedingt festzuhalten geneigt war, und empfahl die Einholung einer römischen Entscheidung.

Das Bündnis zwischen Humanismus und Kirchlichkeit überdauerte auch die ersten Jahre der Gegenreformation in Mainz, aus denen an das Wirken eines Michael Helling und eines Friedrich Nausea – beide Teilnehmer am Trienter Konzil – zu erinnern ist.

## III.

Was die wirtschaftlichen Grundlagen der Mainzer Universität betrifft, so erhielten die Professoren von vierzehn Stiften aus Stadt und Diözese Mainz ihren Unterhalt in Form von Lektoralpräbenden, wie das auch in Ingolstadt, Trier und Tübingen üblich war. Bis zum Einzug der Jesuiten hatten die Humanisten allein elf Lehrstühle inne, während die Mediziner zunächst nur eine Kanzel besaßen, die von dem Stift St. Stephan unterhalten wurde. Bei dieser schmalen finanziellen Basis ist es verwunderlich, daß die Mainzer Universität eine Reihe bedeutender Ärzte hervorgebracht hat: Dietrich Gresemund aus Meschede in Westfalen; Pollich von Mellerstadt, den Leibarzt Friedrichs des Weisen; den Iatrochemiker Ludwig von Hömigk (1600 – 1667) sowie dessen Schwiegersohn, den berühmten Merkantilisten Johann Joachim Becher (1635 bis 1682), der später in Wien Pläne zu großartigen Manufakturen entwarf und die Errichtung einer österreichisch-indischen Handelsgesellschaft betrieb.

## IV.

Die Studenten waren wie anderswo in Bursen untergebracht, in denen auch die Vorlesungen abgehalten wurden. Die Reste der Algesheimer Burse in der Nähe des Städtischen Altersheimes stehen noch. In der Schenkenbergburse, die auch in den Quellen als Kollegium zum Hl. Thomas von Aquin bezeichnet wird, besaßen anfangs die Dominikaner den Haupteinfluß. *Via antiqua* und *via moderna* blieben bis zur Übernahme des Algesheimers durch die Jesuiten eifrig sich befehdende philosophische Lehrmeinungen. Auch hatte Diether von Isenburg das

Haus zum Gutenberg, das von seinem Vorgänger Adolf II. von Nassau in der berühmten Stiftsfehde eingezogen worden war, der Universität als bursa juristarum zur Verfügung gestellt. Unter dem Kurfürsten Johann Schweickard von Kronberg ist dann zu Beginn des 17. Jahrhunderts ein neues Kollegiengebäude, die Domus universitatis, als ein architektonisches Prachtwerk der Universität erbaut worden.

## V.

Das Jahrzehnt vor Ausbruch der Französischen Revolution bedeutete den ebenso kurzen wie glanzvollen Höhepunkt der Alma Mater Moguntina. Alle Restaurations- und Regenerationsversuche des 17. und 18. Jahrhunderts, namentlich die der Schönborner Kurfürsten Johann Philipp und Lothar Franz, sowie die Privilegien des Erzbischofs von Ostein aus dem Jahre 1746 hatten nicht den Erfolg wie die Erneuerung der Universität durch Friedrich Karl Joseph von Erthal 1784, die als ein Durchbruch der katholischen Aufklärung gefeiert wurde. Nach langen Verhandlungen mit dem päpstlichen Stuhl und der Reichshofkanzlei in Wien hatte Erthal 1781 aus drei zu diesem Zweck säkularisierten Klöstern einen Universitätsfonds geschaffen, um die wirtschaftliche Lage der Anstalt zu heben. Darüber hinaus hatte er in dem Kurator Anselm Franz von Bentzel einen Mann gefunden, der, mit umfassendem enzyklopädischem Geist und praktischem Organisationstalent begabt, eine neue Verfassung der Hohen Schule ausarbeitete und ins Werk setzte, die einen ehrenvollen Platz in der deutschen Wissenschaftsgeschichte beanspruchen kann.

Infolge der Berufung berühmter Gelehrter wie Sömmering, Georg Forster und Johannes von Müller nach Mainz stieg die Studentenzahl im Jahre 1785 auf über 600 an und übertraf damit die der meisten katholischen Universitäten. Im Geist der Toleranz gestattete man nunmehr auch Protestanten und Juden die Promotion an der Universitas Moguntina semper catholica. Die geistige Blüte in Mainz der Erthal-Zeit hat die Historiker immer angezogen. Viele der Professoren und Studenten warfen sich nach 1789 freudig der Französischen Revolution in die Arme, die auch dem Ancien Régime der geistlichen Kurstaaten am Rhein ein jähes Ende setzen sollte. Nach der endgültigen Besetzung des linken Rheinufers 1789 wich ein Teil der Professoren nach Aschaffenburg aus; der zurückbleibende Rest hat bis zum Wiener Kongreß verschiedene französische Versuche erlebt, das Bildungswesen neu zu ordnen, und dann in den zwanziger Jahren dem Eingehen der noch übrig gebliebenen Medizinschule tatenlos zusehen müssen.

## VI.

Die Franzosen haben sowohl am faktischen Erlöschen der kurfürstlichen Universität als auch am Wiederaufbau der Johannes Gutenberg-Universität entscheidenden Anteil gehabt, obgleich während des 19. Jahrhunderts, zumindest in den beiden Mainzer Theologenschulen, der Geist der Universitas nie ganz untergegangen war, ja als sich 1945/46 die große Chance bot, auch auf Wiedereröffnungsversuche verwiesen werden konnte. Schon in der Weimarer Republik hatte man erörtert, wie sich das Priesterseminar in eine theologische, das 1925 eröffnete Institut für Pädagogik in eine philosophische Fakultät oder das vor dem Ersten Weltkrieg errichtete Stadtkrankenhaus in eine medizinische Akademie nach dem Vorbild von Düsseldorf erweitern ließe. Außerdem gab es zeitweise Spekulationen, ob die Universität Gießen nicht nach Mainz zu transferieren wäre.

## VII.

Man vermag sich heute nur noch schwer des Zustandes von Mainz im Jahre 1945 zu erinnern, um die ungeheuren Schwierigkeiten zu begreifen, die damals die Wiedereröffnung einer Universität mit sich bringen mußte. Die Stadt blutete wie nie zuvor in ihrer wechselvollen Geschichte aus tausend Wunden. Es gab nicht wenige, die von den Verantwortlichen zuerst die Beseitigung der ärgsten Nöte verlangten, ehe man sich ein utopisch scheinendes Projekt zu eigen machte. So ist es verständlich, daß man bald von dem Mainzer Wunder sprach und den Aufbau der Universität in einer Flakkaseme vielfach symbolisch als Zeichen geistiger Erneuerung eines in seine größte Katastrophe gesunkenen Volkes interpretierte.

Die Besatzungsmacht hat damit zugleich einen wichtigen Akt zur Versöhnung gesetzt; der Oberkommandierende konzidierte gleich bei der feierlichen Eröffnung am 22. Mai 1946: „Vous, Allemands, vous êtes ici chez vous!“ Damit war ausgesprochen, daß die französische Republik die mißlichen Erfahrungen des Rheinkampfes der zwanziger Jahre beherzigt hatte. Die von dem Aufbauwillen der Kriegsgeneration bestimmte Atmosphäre vermochte das oft gebrauchte Wort von der französischen Zufallsgründung bald zu widerlegen.

## VIII.

Der größte Sohn der Stadt, der mit seiner Erfindung am meisten zur Verbreitung der Wissenschaften seit Anbruch der Neuzeit beigetragen hat, wurde der neuen Schöpfung zum Namensgeber. In Gutenberg schien sich der damaligen Generation zugleich die Kraft der Rheinlandschaft für alle Werke des Friedens zu verkörpern. Von daher ist auch der Satz in den Ende Februar 1946 verkündeten Statuten zu verstehen, daß die Universität die Kenntnis und das Verständnis für die geistigen und kulturellen Errungenschaften der anderen Länder, die gegenseitige Achtung der Völker voreinander und das Gefühl für die Verbundenheit der Menschen weiter fortbilden, darüber hinaus aber in ihrem engeren Raum jene Kräfte sammeln solle, die an der Entwicklung einer „bodenständigen rheinischen Kultur“ mitarbeiten wollen. Als Leitwort eines neuen Anfangs griff man zum Johannes-Evangelium: „Ut omnes unum sint!“ Erziehung zur wahren Humanitas, Bekämpfung des Narspezialistentums, Fülle und Tiefe der Bildung – das waren neben den klassischen Universitätsidealen in erregender Aktualität

herausgestellte Postulate. „Die neue Hochschule setzt sich als wichtigstes Ziel, Menschen zu bilden. Sie wird ihre Ehre darein setzen, die Anlagen des Charakters ebenso wie die intellektuellen Fähigkeiten zu entwickeln, indem sie die Wertschätzung der Freiheit, die Achtung vor dem Geistigen, Verständnis und Mitgefühl für die Mitmenschen und alle sittlichen Werte vermittelt, ohne welche das Fachwissen der Sache der Menschheit nicht wahrhaft zu dienen vermag.“

## IX.

Während seit dem 10. September 1949 das Statut über die Organe der Verwaltung und die Berufung der Professoren der Johannes Gutenberg-Universität das Verhältnis der Hochschule zum neuen Lande Rheinland-Pfalz provisorisch regelte, bedeutete das am 6. März 1961 verkündete Landesgesetz über die Verfassung und Verwaltung der Johannes Gutenberg-Universität einen gewissen Abschluß des stürmischen Aufbaus. Das auf Grund der Reformdiskussion der sechziger Jahre am 22.12.1970 erlassene Landesgesetz über die Wissenschaftlichen Hochschulen in Rheinland-Pfalz muß erst noch seine Bewährungsprobe in der hochschulpolitischen Praxis der siebziger Jahre bestehen.

# Die Netto-Information

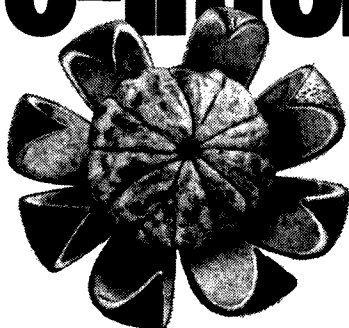

Was ist wichtiger: die Verpackung oder der Inhalt? Der Kommentar oder die Tatsache? Die Meinung oder die Information?

Auf den Kern der Sache kommt es an. Auf die echte Information. Denn als Staatsbürger mit Denkvermögen können und müssen Sie sich Ihre Meinung selber bilden. Ihre eigene.

Deshalb verkauft Ihnen DAS PARLAMENT keine Meinung, sondern Information.

Ohne Schminke, ohne Zutaten, ohne Verpackung. DAS PARLAMENT informiert Sie netto. Damit Sie sich Ihre eigene Meinung machen können.

DAS PARLAMENT bringt authentische Dokumentationen der Parlamentsdebatten, Politik

aus Bund, Ländern und der EG.

Neues aus den Bundestagsausschüssen, politische Nachrichten, Literaturbesprechungen und enthält die ständige Beilage „aus politik und zeitgeschichte“. Aktualität, exakte Information und Berichterstattung machen DAS PARLAMENT zu einer Fachzeitung ersten Ranges. Fordern Sie Probeexemplar an, schicken Sie uns den Coupon.

## DAS PARLAMENT –

Ihre Fachzeitung für objektive politische Informationen.



BUNDESZENTRALE FÜR POLITISCHE BILDUNG, BONN

- Ich möchte DAS PARLAMENT kritisch betrachten und mir darüber eine eigene Meinung bilden. Bitte senden Sie mir kostenloses Probeexemplar.
- Wir interessieren uns für DAS PARLAMENT als aktuelle Fachzeitung und „Netto-Informationsträger“. Bitte senden Sie uns Probeexemplare und Mediadaten.

Name bzw. Firma: \_\_\_\_\_

Beruf: \_\_\_\_\_

Ort: \_\_\_\_\_

Straße: \_\_\_\_\_

Bitte einsenden an die Vertriebsabteilung von  
DAS PARLAMENT, 55 Trier, Fleischstraße 61-65

## Ehrensensatoren

- GUERIN, Henry, Ingénieur, Licencié ès sciences, Chevalier de la Légion d'honneur,  
F-06 Nice, Parc Coromandel, App. 89, 18, Avenue Gravier
- HANSEN, Kurt, Professor, Dr.-Ing., ehem. Vorsitzender des Vorstandes der Farbenfabriken Bayer AG,  
Sütterstraße 14, 509 Leverkusen
- KALKHOF-ROSE, Walter, Dipl.-Ing., Dipl.-Kaufmann, Konsul,  
Präsident der Industrie- und Handelskammer für Rheinhessen,  
Burgstraße 7, 65 Mainz-Weisenau, Tel. 8 12 12
- SCHOTT, Erich, Professor, Dr. phil., Dr. rer. nat. h.c., Jenaer Glaswerk Schott & Gen.,  
Hattenbergstraße 10, 65 Mainz
- STRECKER, Ludwig, Dr. iur., Dr. phil. h.c., Musikverlag B. Schott's Söhne,  
Weihergarten 1-11, 65 Mainz

## Ehrenbürger

- FEUILLÉE, Pierre, Professor, Dr., Präsident der Universität Dijon  
B.P. 138, F-21004 Dijon
- FRANÇOIS-PONCET, André, Ambassadeur de France,  
Rue du Ranelagh, 7500 Paris
- FUCHS, Jockel, Oberbürgermeister,  
Oechsnerstraße 3, 65 Mainz
- GLASER, Karl, Fabrikdirektor  
Postfach 78, 821 Prien (Chiemsee)
- GRDENIC, Drago, Professor, Dr., Rektor der Universität Zagreb  
TRG Marsala Tita 14, 41000 Zagreb
- HOPFF, Heinrich, Professor, Dr. phil.  
Renkestraße 5, CH 8700 Küsnacht (ZH)
- HÜSCH, Hans Dieter  
Bebelstraße 32, 65 Mainz
- HÜTHIG, Alfred, Dr. phil.  
Bergstraße 144, 69 Heidelberg
- KLEINMANN, Louis Theodor, Colonel  
32, Rue de l'Université, F 67 Straßburg/Frankreich
- KLENK, Hans, Generalkonsul, Fabrikant  
Friedrichsstraße 45, 65 Mainz-Gonsenheim
- LEHLBACH, Julius, MdL.,  
Ernst-Reuter-Straße 14, 6501 Mainz-Laubenheim
- NEUSE, Werner, Dr. phil., Litt. D. h. c., Emeritus Professor am Middlebury College/Vermont,  
7 Cobb Road, New Brunswick/New Jersey 08901, USA
- ROBISON, Olin C., Professor, Dr., Präsident des Middlebury College  
Middlebury, Vermont, USA
- RÜCKERT, Georg, Dr., Regierungspräsident a. D.  
Georg-Scheuning-Straße 24, 6507 Ingelheim
- FREIHERR VON SALMUTH, Curt, Dr. rer. nat. h. c., Gebrüder Giuliani GmbH  
Ziegelhäuser Landstraße 23-25, 69 Heidelberg
- SARTORIUS, Otto, Dr. phil.  
Herrenhof, 6731 Mußbach



SCHÄCK, Ernst, Ministerialdirigent a. D.  
Zeppelinstraße 17, 65 Mainz

SEEGHERS, Anna  
Volkswohlstraße, 1199 Berlin

STRECKER, Ludwig, Dr. iur., Dr. phil. h. c., Musikverlag B. Schott's Söhne  
Weihergarten 1-11, 65 Mainz

STROBEL, Lothar, Dr., Generalbevollmächtigter des Vers.-Rates der Blendax-Werke  
Rheinstraße, 65 Mainz

WAGNER, Siegfried, Dr., Präsident  
Hegelstraße 55, 65 Mainz

WILLERSINN, Herbert, Dr., Direktor  
Erzbergerstraße 98, 67 Ludwigshafen

## Inhaber der Diether von Isenburg-Medaille

EBERZ, Willi, Dr. iur., Präsident des Landessozialgerichts  
An der Kreuzschanze 45, 65 Mainz

EICHHOLZ, Fritz, Dr. h. c., Kanzler a. D.  
Alfred-Mumbächer-Straße 30, 65 Mainz

FLEMMING, Willi, Professor, Dr. phil., Deutsche Philologie und Theaterwissenschaft, emeritiert  
Südstraße 27, 6501 Budenheim

GIRON, Irène  
1, Rue Mignet, F-75016 Paris

ISELE, Helmut, Professor, Dr.  
Les Mimosas, 3962 Montana

SCHMID, Josef, Professor, Dr. phil. rer. nat., Dr. h. c., Geographie, emeritiert  
Petersweg 69, 6503 Kastel

SKONIECZNY, Paul, Staatssekretär a. D., Generaldirektor der Landesbank Rheinland-Pfalz – Girozentrale  
Dijonstraße 16, 65 Mainz

TROLL, Wilhelm, Professor, Dr. phil., Dr. rer. nat. h. c., Botanik und Allgemeine Biologie, emeritiert  
Oberer Laubenheimer Weg 19, 65 Mainz

## Mitgliedschaften

Die Johannes Gutenberg-Universität ist Mitglied folgender Organisationen:

1. Westdeutsche Rektorenkonferenz
2. Association Internationale des Universités
3. Ständige Konferenz der Rektoren und Vizekanzler der Europäischen Universitäten
4. Deutsche Forschungsgemeinschaft
5. Deutscher Akademischer Austauschdienst

## Partnerschaften

Universidad de la Plata, Argentinien

Universidad de Concepción, Chile

Universidad Nacional de Colombia, Bogotá

Universität Dijon, Frankreich

Universität Zagreb, Jugoslawien

# Organe der Universität

## Präsident

Professor Dr. iur. Litt. D. h. c. Peter SCHNEIDER  
Forum universitatis, Eingang 2, Zimmer 01-208, Telefon 39/23 01 und 39/23 04

## Vizepräsident

Professor Dr. rer. nat. Karlheinz ROTHAUSEN  
Forum universitatis, Eingang 2, Zimmer 01-236, Telefon 39/21 01

## Vizepräsident

Professor Dr. rer. nat. Uwe WOLLERT  
Forum universitatis, Eingang 2, Zimmer 01-235, Telefon 39/21 20 und 19/30 18

## Versammlung

Vorsitzender Professor Dr. iur. Manfred HARDER  
Becherweg 17 (SB II), Zimmer 05-134, Tel. 39/24 92  
Stellvertreter des Vorsitzenden Prof. Dr. phil. Wolfgang BÖRSCH-SUPAN, Tel. 39/25 28  
Der Versammlung gehören 83 Mitglieder aus der Gruppe der Professoren an, der Assistenzprofessoren, der Studenten, der Wissenschaftlichen Mitarbeiter und der Nichtwissenschaftlichen Mitarbeiter an.

## Senat

Dem Senat gehören an, der Präsident als Vorsitzender, die Vizepräsidenten, ein Professor jedes Fachbereichs, Vertreter der Gruppe der Assistenzprofessoren, der Studenten, der Wissenschaftlichen Mitarbeiter, der Nichtwissenschaftlichen Mitarbeiter, insgesamt 62 Mitglieder. Mit beratender Stimme der Kanzler, der Vorsitzende des Hochschulkuratoriums und seine Stellvertreter.

## Haushaltsausschuß des Senates

Der Haushaltsausschuß ist besetzt mit dem Präsidenten als Vorsitzenden, 4 Professoren, 1 Assistenzprofessor, 2 Studenten, 2 Wiss. Mitarbeitern und 1 Nichtwiss. Mitarbeiter.

Mitglieder: Professor BÖRSCH-SUPAN, Otto, K. SCHMIDT, H. BIERMANN; Assistenzprofessor SINTERHAUF; Studenten ASCH, CZUIA; Wiss. Mitarbeiter MERLE, NEUFFER; Nichtwiss. Mitarbeiter NUCK.

## Senatsausschuß für Fragen der Lehrerausbildung an der Hochschule

Der Senatsausschuß ist mit Vertretern der an der Lehrerausbildung betroffenen Fachbereiche besetzt. (Vorsitzender: Akad. Oberrat Günther Edlich).

## Senatsausschuß für Entwicklungsplanung

Der Senatsausschuß ist mit Vizepräsident Prof. ROTHAUSEN als Vorsitzenden, 5 Professoren, 1 Assistenzprofessor, 3 Studenten, 2 Wiss. Mitarbeitern und 1 Nichtwiss. Mitarbeiter besetzt.

## Senatsausschuß „Leitung der integrierten wissenschaftlichen Einrichtungen“

Der Ausschuß ist mit dem Präsidenten als Vorsitzenden, 2 Professoren, 2 Assistenzprofessoren, 2 Studenten, 2 Wiss. Mitarbeitern und 2 Nichtwiss. Mitarbeitern besetzt.

## Senatsausschuß für Kapazitätsfragen

Der Senatsausschuß ist mit Vizepräsident Prof. ROTHAUSEN als Vorsitzenden, 2 Professoren, 2 Assistenzprofessoren, 2 Studenten und 2 Wiss. Mitarbeitern besetzt.

## Senatsausschuß für Datenschutz

Der Senatsausschuß ist mit Vizepräsident Prof. ROTHAUSEN als Vorsitzenden, 1 Professor, 1 Assistenzprofessor, 2 Studenten, 1 Wiss. Mitarbeiter und 1 Nichtwiss. Mitarbeiter besetzt.

## Senatskommission für die Vergabe von Förderungsstipendien (Titel 681 02)

Vizepräsident Prof. WOLLERT (Vorsitzender), die Mitglieder des Senats: Prof. BIERMANN, Akad. Rat Dr. SÄTLER, stud. rer. nat. CZUIA.

**Wahlprüfungsausschuß**

Der Senatsausschuß ist mit 1 Professor, 1 Assistenzprofessor, 1 Student, 1 Wiss. Mitarbeiter und 1 Nichtwiss. Mitarbeiter besetzt.

**Satzungsausschuß**

Der Satzungsausschuß ist mit dem Präsidenten als Vorsitzenden, 4 Professoren, 1 Assistenzprofessor, 3 Studenten, 2 Wiss. Mitarbeitern und 1 Nichtwiss. Mitarbeiter besetzt.

**Geschäftsordnungsausschuß des Senates (nur Senatoren)**

Der Senatsausschuß ist mit dem Präsidenten als Vorsitzenden, 1 Professor, 1 Assistenzprofessor, 1 Student, 1 Wiss. Mitarbeiter und 1 Nichtwiss. Mitarbeiter besetzt.

**Ständiger Senatsausschuß für den freiwilligen Studentensport**

Der Senatsausschuß ist mit 4 vom Senat berufenen Mitgliedern (Vorsitzender: Assistenzprofessor Dr. iur. Eckhart PICK), wobei ein Mitglied dem Personalrat der Universität bzw. den Kliniken angehören soll, 2 Vertretern des studentischen Sportausschusses, 1 Vertreter des Fachbereichs 26, 1 Vertreter der Obleute und 1 Vertreter der am freiwilligen Studentensport tätigen Lehrkräfte besetzt.

**Senatsbeauftragter für Wohnheimfragen**

Akad. Rat Dr. Gerhard WAGNER

**Senatsbeauftragter für Volkshochschule und Erwachsenenbildung**

Professor Dr. Karl SPRENGARD

**Filmreferent**

Professor Dr. Karl HÖHN

**Rundfunkreferent**

Prof. Dr. iur. Walter RUDOLF

**Strahlenschutzbeauftragte**

für den Bereich des Campus universitatis: Professor Dr. Günter HERRMANN, Akad. Dir. Dr. Karl-Erich SEYB, Institut für Kernchemie;

für den Bereich der Universitätskliniken: Professor Dr. Lothar DIETHELM, verantwortlich für den physikalisch-technischen Bereich: Professor Dr. Rudolf WOLF.

**Strahlenschutzarzt**

für den Bereich der Johannes Gutenberg-Universität und Klinikum:  
Dr. med. H. GAMM, I. Med. Klinik – Abteilung u. Hämatologie, Tel. 19/22 52.

## Hochschulkuratorium

Die Amtszeit der Mitglieder endet am 30. 11. 77

**Vorsitzender:**

Dr.-Ing. Walter KALKHOF-ROSE

**Stellvertreter:**

Dr. iur. Maria HERR-BECK, MdL.  
Julius LEHLBACH, MdL.

**Geschäfts- und Schriftführer:**

Manfred DRENKELFUSS, Forum universitatis,  
Eingang 2, Tel. 39/24 19

**Mitglieder:**

BRANDT, Hugo, MdB,  
Schulstraße 19, 6531 Grolsheim

BRAUN, Günther, Dr. phil., Oberstudiendirektor,  
An der Prall, 65 Mainz-Gonsenheim

FUCHS, Jockel, Oberbürgermeister,  
Oechsnerstraße 3, 65 Mainz

GILLMANN, H., Dr., Professor,  
Schwetzinger Straße 26,  
6703 Limburgerhof

HERR-BECK, Maria, Dr., MdL,  
Christophstraße 13, 65 Mainz

HILD, Helmut, Kirchenpräsident,  
Paulusplatz 1, 61 Darmstadt

HOFMANN, Josef, Dr. iur., Bürgermeister,  
Rathaus, 65 Mainz

KALKHOF-ROSE, Walter, Dr.-Ing.,  
Präsident der IHK für Rheinhessen,  
Gaßnerallee 40, 65 Mainz

LEHLBACH, Julius, MdL,  
Ernst-Reuter-Straße 14,  
6501 Mainz-Laubenheim

LEICHT, Albert, MdB  
Waldstraße, 6728 Germersheim

MARTIN, Albrecht, Landtagspräsident,  
Deutschhausplatz 12, 65 Mainz, Landtag

MOESTA, Carlheinz, Dr. phil., MdL,  
Deutschhausplatz 12, 65 Mainz, Landtag

PAUL, Wolfgang, Dr., Professor,  
Stationsweg 13, 53 Bonn

POMMER, Horst, Dr., Professor,  
BASF, 67 Ludwigshafen

THORWIRTH, Karl, MdL,  
Südring 98, 65 Mainz

## **ORGANISATIONSPLAN der Johannes Gutenberg-Universität Mainz**

(Stand: 30. 4. 1977)

### **1. Fachbereich Katholische Theologie**

Integrierte wissenschaftliche Einrichtungen ohne eigene  
Leitung und ohne eigene Verwaltung.

- 0110 Seminar für biblische Wissenschaften
- 0120 Seminar für Kirchengeschichte
- 0130 Seminar für Dogmatik und Fundamentaltheologie
- 0140 Seminar für Moraltheologie und Sozialethik
- 0150 Seminar für praktische Theologie
- 0160 Seminar für Kirchenrecht

### **2. Fachbereich Evangelische Theologie**

Integrierte wissenschaftliche Einrichtungen ohne eigene  
Leitung und ohne eigene Verwaltung.

- 0210 Seminar für Altes Testament und Biblische Archäologie
- 0220 Seminar für Neues Testament
- 0230 Seminar für Kirchengeschichte und Territorialkirchengeschichte
- 0240 Seminar für Systematische Theologie und Sozialethik
- 0250 Seminar für Praktische Theologie
- 0260 Seminar für Religions- und Missionswissenschaft und Judaistik

### **3. Fachbereich Rechts- und Wirtschaftswissenschaften**

Integrierte wissenschaftliche Einrichtungen mit eigener  
Leitung, ohne eigene Verwaltung.

- 0310 Institut für Rechts- und Verfassungsgeschichte
- 0320 Institut für Allgemeine und Außenwirtschaftstheorie
- 0330 Institut für Finanzwissenschaft
- 0340 Institut für Verkehrswissenschaft
- 0350 Institut für Statistik und Ökonometrie
- 0360 Seminar für Rechts- und Wirtschaftswissenschaften

### **5. Fachbereich Theoretische Medizin**

Integrierte wissenschaftliche Einrichtungen mit eigener Leitung und eigener Verwaltung.

0510 Anatomisches Institut  
0520 Physiologisches Institut  
0530 Physiologisch-Chemisches Institut

### **6. Fachbereich Klinisch-Theoretische Medizin**

Integrierte wissenschaftliche Einrichtungen mit eigener Leitung und eigener Verwaltung.

0610 Hygiene-Institut  
0620 Institut für Medizinische Mikrobiologie  
0630 Pharmakologisches Institut  
0640 Institut für Rechtsmedizin  
0650 Medizinhistorisches Institut  
0660 Institut für Arbeits- und Sozialmedizin  
0670 Institut für Immunologie

### **7. Fachbereich Klinische Institute**

Integrierte wissenschaftliche Einrichtungen mit eigener Leitung und eigener Verwaltung.

0710 Institut für Anästhesiologie  
0720 Institut für Klinische Strahlenkunde  
0730 Pathologisch-Anatomisches Institut  
0740 Institut für Medizinische Statistik u. Dokumentation

### **8. Fachbereich Konservative Medizin**

Integrierte wissenschaftliche Einrichtungen mit eigener Leitung und eigener Verwaltung.

0810 I. Medizinische Klinik und Poliklinik  
0820 II. Medizinische Klinik und Poliklinik  
0830 Kinderklinik  
0840 Hautklinik  
0850 Psychiatrische Klinik  
0860 Klinik und Poliklinik für Psychotherapie  
0870 Klinik und Poliklinik für Neurologie

### **9. Fachbereich Operative Medizin**

Integrierte wissenschaftliche Einrichtungen mit eigener Leitung und eigener Verwaltung.

0910 Chirurgische Klinik  
0920 Orthopädische Klinik  
0930 Urologische Klinik  
0940 Neurochirurgische Klinik  
0950 Klinik für Geburtshilfe und Frauenkrankheiten  
0960 Augenklinik  
0970 Hals-, Nasen- und Ohrenklinik  
0980 Klinik für Kommunikationsstörungen  
(Hör-, Stimm- und Sprachstörungen)

### **10. Fachbereich Zahn-, Mund- und Kieferheilkunde**

Integrierte wissenschaftliche Einrichtungen mit eigener Leitung und eigener Verwaltung.

1010 Klinik für Kieferchirurgie  
1020 Poliklinik für Zahnärztliche Chirurgie  
1030 Poliklinik für Kieferorthopädie  
1040 Poliklinik für Zahnerhaltungskunde  
1050 Poliklinik für Prothetik  
1060 Institut für zahnärztliche Werkstoffkunde und Technologie  
für Zahn-, Mund- und Kieferkrankheiten

**11. Fachbereich Philosophie, Pädagogik**

Integrierte wissenschaftliche Einrichtungen mit eigener Leitung, ohne eigene Verwaltung.

1110 Philosophisches Seminar

1120 Seminar für Philosophie, insbesondere Scholastische Philosophie

1130 Pädagogisches Institut

**12. Fachbereich Sozialwissenschaften**

Integrierte wissenschaftliche Einrichtungen mit eigener Leitung und eigener Verwaltung.

1210 Institut für Politikwissenschaft

1220 Institut für Soziologie

1230 Institut für Ethnologie und Afrikastudien

1240 Institut für Publizistik

1250 Psychologisches Institut

**13. Fachbereich Philologie I**

Integrierte wissenschaftliche Einrichtungen mit eigener Leitung, ohne eigene Verwaltung.

1310 Deutsches Institut

1320 Seminar für Allgemeine und Vergleichende Literaturwissenschaft

**14. Fachbereich Philologie II**

Integrierte wissenschaftliche Einrichtungen mit eigener Leitung, ohne eigene Verwaltung.

1410 Seminar für Englische Philologie

1420 Seminar für Vergleichende Sprachwissenschaft

**15. Fachbereich Philologie III**

Integrierte wissenschaftliche Einrichtungen mit eigener Leitung, ohne eigene Verwaltung.

1510 Romanisches Seminar

1520 Institut für Slavistik

1530 Seminar für Klassische Philologie

1540 Institut für Klassische Archäologie

1550 Kunstgeschichtliches Institut

1560 Seminar für Orientkunde

1570 Seminar für Indologie

**16. Fachbereich Geschichtswissenschaften**

Integrierte wissenschaftliche Einrichtungen mit eigener Leitung, ohne eigene Verwaltung.

1610 Institut für Vor- und Frühgeschichte

1620 Institut für Alte Geschichte

1630 Historisches Seminar

1640 Institut für Buchwesen

1650 Musikwissenschaftliches Institut

1660 Institut für Osteuropäische Geschichte

**17. Fachbereich Mathematik****18. Fachbereich Physik**

Integrierte wissenschaftliche Einrichtungen mit eigener Leitung und eigener Verwaltung.

1810 Institut für Physik

1820 Institut für Kernphysik

1830 Institut für Meteorologie

1840 Institut für Elektrotechnik

**19. Fachbereich Chemie**

Integrierte wissenschaftliche Einrichtungen mit eigener Leitung und eigener Verwaltung.

- 1910 Institut für Anorganische und Analytische Chemie
- 1920 Institut für Kernchemie
- 1930 Institut für Organische Chemie
- 1940 Institut für Physikalische Chemie
- 1950 Institut für Biochemie

Integrierte wissenschaftliche Einrichtungen mit eigener Leitung, ohne eigene Verwaltung.

- 1960 Abteilung für die Ausbildung von Lehramts-Kandidaten in Chemie

Integrierte wissenschaftliche Einrichtungen ohne eigene Leitung und ohne eigene Verwaltung.

- 1970 Abteilung für Meßtechnik

**20. Fachbereich Pharmazie****21. Fachbereich Biologie**

Integrierte wissenschaftliche Einrichtungen mit eigener Leitung und eigener Verwaltung.

- 2110 Institut für Allgemeine Botanik
- 2120 Institut für Spezielle Botanik und Botanischer Garten
- 2130 Institut für Zoologie
- 2140 Institut für Genetik
- 2150 Institut für Anthropologie
- 2160 Institut für Mikrobiologie und Weinforschung

**22. Fachbereich Geowissenschaften**

Integrierte wissenschaftliche Einrichtungen mit eigener Leitung und eigener Verwaltung.

- 2210 Geographisches Institut
- 2220 Institut für Geowissenschaften

**23. Fachbereich Angewandte Sprachwissenschaften (Germersheim)**

Integrierte wissenschaftliche Einrichtungen mit eigener Leitung, ohne eigene Verwaltung.

- 2310 Institut für Allgemeine Sprach- und Kulturwissenschaften
- 2320 Germanistisches Institut
- 2330 Institut für Anglistik und Amerikanistik
- 2340 Institut für Romanische Sprachen und Kulturen
- 2350 Institut für Slavische Sprache und Kultur
- 2360 Institut für Arabische Sprache und Kultur
- 2370 Forschungs- und Informationszentrum für Didaktische Fragen

**24. Fachbereich Kunsterziehung****25. Fachbereich Musikerziehung****26. Fachbereich Leibeserziehung****2700 Zentrale wissenschaftliche Einrichtungen**

(gem. Paragraph 51 Abs. 2 HochSchG)

- 2710 Sprachlehranlage und Spracheninstitut
- 2720 Rechenzentrum
- 2730 Studium generale



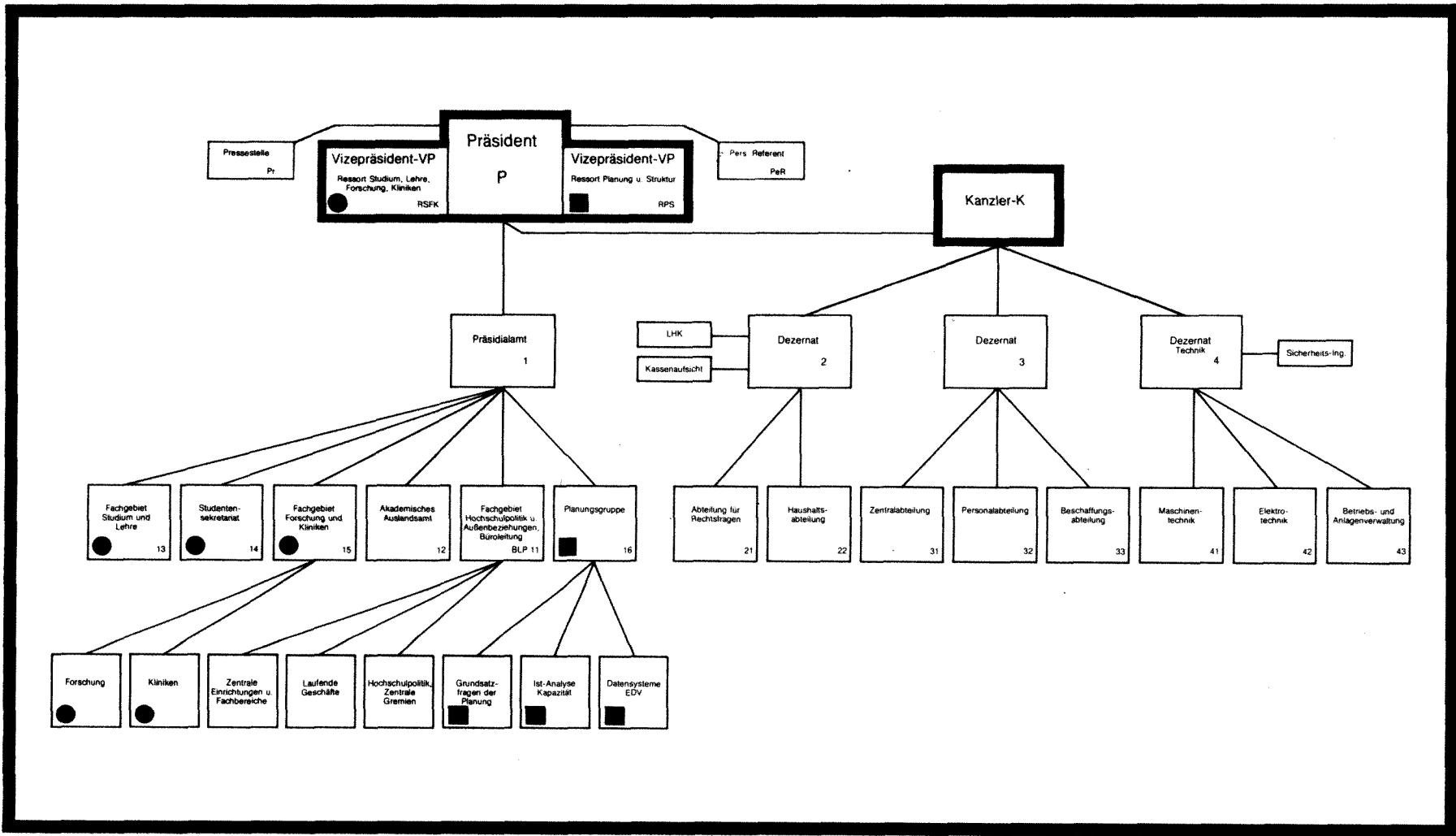



# Leitung und Zentralverwaltung

## PRÄSIDENT

Prof. Dr. iur., Litt. D. h. c. Peter SCHNEIDER  
 Forum universitatis, Eingang 2, Zimmer 01-208,  
 Sprechstunden nach Vereinbarung  
 Vorzimmer: Gisela SCHULZE-GAHMEN, Telefon 39/23 01 und 23 04  
 Estelle SCHARNEWSKI, Telefon 39/23 05 und 23 06

### Persönlicher Referent

Rolf ZITZLSPERGER  
 Geschäftszimmer: Gisela SCHULZE-GAHMEN, Tel. 39/23 01 und 23 04

### Pressestelle

Leiterin: Nicole GÜTH  
 Forum universitatis, Becherweg 2, Zimmer 00-102, 00-106, Telefon 39/23 69

## VIZEPRÄSIDENT

Prof. Dr. rer. nat. Karlheinz ROTHAUSEN  
 Ressort Planung und Struktur  
 Forum universitatis, Eingang 2, Zimmer 01-236  
 Sprechstunden: Mi 8.00 – 9.00 Uhr und nach Vereinbarung  
 Vorzimmer: Marianne ARENTZ, Telefon 39/21 01

## VIZEPRÄSIDENT

Prof. Dr. rer. nat. Uwe WOLLERT  
 Ressort Studium, Lehre, Forschung, Kliniken  
 Forum universitatis, Eingang 2, Zimmer 01-235  
 Sprechstunden: Mo-Fr nach Vereinbarung  
 Vorzimmer: Marianne KREIS, Telefon 39/21 20 und 19/30 18

## Kanzler

Albert SALM  
 Forum universitatis, Eingang 2, Zimmer 00-236  
 Sprechstunden nach Vereinbarung  
 Büro des Kanzlers, Elfriede STERNBERG, Telefon 39/22 01, 39/22 02

## Präsidialamt

Leiter: Dr. iur. Manfred SCHUMACHER, Regierungsrat  
 Geschäftszimmer: Estelle SCHARNEWSKI, Tel. 39/23 05 und 23 06

### Fachgebiet Hochschulpolitik und Außenbeziehungen, Büroleitung

Leiter: Dr. iur. Manfred SCHUMACHER, Regierungsrat  
 Hochschulpolitik, Zentrale Gremien: Jürgen LÖW, Tel. 39/23 59  
 Zentrale Einrichtungen und Fachbereiche: Manfred DRENKELFUSS, Tel. 39/24 19  
 Laufende Geschäfte: Maria LARISIKA, Tel. 39/24 18

### Akademisches Auslandsamt

Leiter: Dr. Günter KÖNIG  
 Forum universitatis, Eingang 6, Zimmer 01-638, Tel. 39/22 81  
 Hauptamtliche Betreuerin: Dr. Marlis WEINMANN  
 Forum universitatis, Eingang 6, Zimmer 01-632, Tel. 39/25 25

### Planungsgruppe

Grundsatzfragen der Planung: Rolf HOELLER, Tel. 39/23 09  
 Ist-Analysen, Kapazität: Dr. rer. nat. Christoph BIERMANN, Tel. 39/23 21  
 Datensysteme, EDV: Gregor SCHUMACHER, Tel. 39/28 56

**Fachgebiet Studium und Lehre**

Leiter: Hans HETZIUS  
Forum universitatis, Eingang 2, Zimmer 01-235, Tel. 39/24 21

**Fachgebiet Forschung und Kliniken**

Forschung: N. N.  
Kliniken: N. N.  
Vertreter: Hans HETZIUS

**Studentensekretariat**

Leiter: Ernst LÜDGEN, Universitätsoberamtsrat  
Forum universitatis, Eingang 3, Zimmer 00-304, Tel. 39/26 57

**Dezernat 2**

Leiter: Albert SALM, Kanzler  
Forum universitatis, Eingang 2, Zimmer 00-234  
Geschäftszimmer: Elfriede STERNBERG, Tel. 39/22 01, 39/22 02

**Landeshochschulkasse**

Leiter: Paul SCHMIDT, Universitätsamtsrat  
Forum universitatis, Eingang 3, Zimmer 00-346, Tel. 39/22 31  
Kassenstunden: Mo-Fr 8.30-11.00 Uhr, Tel. 39/22 33  
Konten: Landeszentralbank Mainz (BLZ 550 000 00), Kto.-Nr. 550 01511  
Landesbank Mainz (BLZ 550 500 00), Kto.-Nr. 53 500  
Sparkasse Mainz (BLZ 550 501 20), Kto.-Nr. 54 825  
Postscheckamt Ludwigshafen (BLZ 545 100 67) 250 11-671

**Kassenaufsicht**

Karl KAISER, Universitätsamtsrat  
Forum universitatis, Eingang 1, Zimmer 00-115, Tel. 39/21 10

**Abteilung für Rechtsfragen**

Leiter: Gerhard HUST, Regierungsdirektor  
Forum universitatis, Eingang 2, Zimmer 00-224, Telefon 39/21 09

**Haushaltsabteilung**

Leiter: Heinz WOLF, Regierungsrat  
Forum universitatis, Eingang 2, Zimmer 00-212, Telefon 39/22 21

**Dezernat 3**

Leiter: Friedrich SPIEGEL, Ltd. Regierungsdirektor, Stellvertreter des Kanzlers  
Forum universitatis, Eingang 2, Zimmer 00-228  
Geschäftszimmer: Edith REINELT, Tel. 39/23 51

**Zentralabteilung**

Leiter: Friedrich SPIEGEL, Ltd. Regierungsdirektor, Tel. 39/23 51

**Personalabteilung**

Leiter: Kurt WIEHL, Regierungsrat  
Forum universitatis, Eingang 3, Zimmer 01-347, Telefon 39/22 04

**Beschaffungsabteilung**

Leiter: N. N.

## Dezernat 4, Technik

Leiter: Dipl.-Ing. Günter HELFRICH (kommissarisch)  
 Klinikum, Kraepelinweg  
 Geschäftszimmer: Tel. 39/21 42 und 19/22 22

### Sicherheitstechnik

Sicherheitsingenieur: N. N.

### Abteilung Maschinentechnik

Leiter: Dr.-Ing. Franz-Willy OVERBECK, Tel. 39/22 11

### Abteilung Elektrotechnik

Leiter: Dipl.-Ing. Günther HELFRICH, Tel. 19/20 20 und 39/21 42

### Betriebs- und Anlagenverwaltung

Leiter: N. N.

## Klinikum

### Concilium medicinale

(Gemeinsamer Ausschuß der Medizinischen Fachbereiche)  
 Obere Zahlbacher Straße 67 (Institutsgebäude), Mainz

Vorsitzender: Prof. Dr. Rudolf WOLF, Tel. 19/31 80

Sekretariat: Eve Marie BOEFFEL, Tel. 19/31 81; Monika RIEGELMANN, Tel. 19/31 86; Richard BAUMGÄRTNER, Tel. 19/31 86.

### Klinikausschuß

Vorsitzender: Prof. Dr. Miklos HALMÁGIY, Tel. 19/27 02

Sekretariat: N. N., Tel. 19/29 68

### Klinikvorstand

Der Ärztliche Direktor Prof. Dr. L. DIETHELM, Vorsitzender; Assistenzprofessor Dr. W. ACHENBACH, Nichtwiss. Mitarbeiter Margarete ADELHARDT, Verwaltungsdirektor Ltd. Regierungsdirektor Dr. Reinhold RÖRIG.

### Ärztlicher Direktor

Prof. Dr. L. DIETHELM, Tel. 19/25 80 und 25 81

Vorzimmer: Ingeborg WILKE, Tel. 19/29 69

### Verwaltungsdirektor

Ltd. Regierungsdirektor Dr. Reinhold RÖRIG, Tel. 19/22 01

Vorzimmer: Doris BUCHER

### Apotheke

Leiter: Dr. rer. nat. Peter FRANK, Ltd. Regierungsdirektor, Tel. 19/22 09

Sekretariat: Beate REICHARDT, Tel. 19/24 77

Stellvertreter: Christopher J. CLANCY, Apotheker, Tel. 19/24 77

Apotheker: Marianne NICKEL, Oberapothekerin, Tel. 19/24 77, Dr. Klaus-Dieter FREY, Regierungsapotheker z. A., Tel. 19/25 06.

### Transfusionszentrale

Leiterin: Dr. Anny ARNDT-HANSER, Ltd. Med.-Direktorin, Tel. 19/32 10

Sekretariat: Hannelore KLEWIN, Tel. 19/32 11

Blutspender (Anmeldung und Blutspenderkartei): Hochhaus am Augustusplatz.

## Verwaltung-Klinikum

### Verwaltungsdirektor

Dr. Reinhold RÖRIG, Ltd. Regierungsdirektor  
Vorzimmer: Doris BUCHER, Tel. 19/22 01 und 22 02.

#### Zentralabteilung für Krankenhausaufgaben

Leiter: N. N.  
Tel. 19/25 05, 19/22 21

#### Allgemeine Verwaltungsabteilung

Leiter: Heinzotto WIELAND, Universitätsoberamtsrat, Tel. 19/22 04 und 22 14

#### Haushaltsabteilung

Leiter: N. N., Tel. 19/23 04 und 25 56

#### Krankenhausabteilung

Leiter (komm.) Wolfgang BRUCHHAUSEN, Universitätsamtmann, Tel. 19/22 11

#### Beschaffungsabteilung

Leiter: Kurt SCHRÖTER, Universitätsamtsrat, Tel. 19/28 73

#### Wirtschaftsabteilung

Leiter: Hans THÜRSTEIN, Universitätsoberamtsrat, Tel. 19/27 90

#### Personalärztin

Leiterin: Dr. med. Pia BEYERMANN, Tel. 19/26 94  
Sprechzeiten: Mo-Fr 8-12 Uhr  
Sekretariat und Anmeldung: Frau SCHNARR, Tel. 19/28 96, Nachsorgeklinik, 1. Stock, Zi. 128

#### Strahlenschutzarzt

Dr. Heinhold GAMM  
Sprechzeiten: Mo-Fr 8-12 Uhr  
Sekretariat und Anmeldung: Tel. 19/22 77

### Personalräte

#### Universität (Campus)

Vorsitzender: Dr. Fr. Otto NEUFFER, Tel. 39/25 97, 39/23 87  
Büro im Gemeinschaftshaus (bis voraussichtlich Ende Juli)  
Geschäftszimmer: Frau K. ROSENBAUM, Tel. 39/25 97, Frau H. Sander, App. 43 15  
Geschäftszeit: Mo-Fr 8-12 Uhr  
Sprechstunden des Personalrates: Mo, Mi, Do 15-16 Uhr oder n. tel. V.  
Vorstand: Dr. O. HELFRICH, Tel. 39/25 48, M. DRENKELFUSS, Tel. 39/24 19,  
K. H. THEISS, App. 34 33, Dr. P. BECK, Tel. 39/7 43  
Vertrauensmann der Schwerbehinderten: H. GÖLZ, Tel. 39/23 95  
Jugendvertretung: A. ROHRBACHER, Tel. 39/7 07

#### Universität (Klinikum)

Vorsitzender: Hans HERBERT, Tel. 19/24 07  
Büro: Bau 12, 1. Stock  
Geschäftszimmer: Frau DAMBACHER, Tel. 19/24 07  
Geschäftszeit: Mo-Fr 8-15 Uhr  
Sprechstunden des Personalrates: Mo-Fr 8-15 Uhr  
Vorstand: Dr. A. ROUX, Tel. 19/25 81, K. ALTHÖHN, Tel. 19/22 08,  
H. E. KÖHLER, Tel. 19/26 99, R. BICKEL, Tel. 19/40 79  
Vertrauensmann der Schwerbehinderten: J. BREITLAUCH, Tel. 19/31 03  
Jugendvertretung: A. CAESAR, Tel. 19/24 07

## Universitätsarchiv

Saarstraße 21, R U 1 - 334, 65 Mainz  
 Leiter: N. N., Tel. 39/24 50  
 Geschäftszeit: Mo-Fr 8-12 Uhr

## Sonderforschungsbereiche

an der Johannes Gutenberg-Universität Mainz

- Sonderforschungsbereich 36:** Medizinische Statistik und Dokumentation  
 Obere Zahlbacher Straße 69, Tel. 19/31 02
- Sprecher: Professor Dr. Siegfried KOLLER,  
 Institut für Medizinische Statistik und Dokumentation
- Sonderforschungsbereich 41:** Chemie und Physik der Makromoleküle Darmstadt/Mainz  
 Becherweg 18-20, Tel. 39/32 92 und 7 00
- Sprecher: Professor Dr. Hartwig HÖCKER,  
 Organisch-Chemisches Institut
- Sonderforschungsbereich 73:** Atmosphärische Spurenstoffe Frankfurt/Mainz  
 Becherweg 25 und 27, Tel. 39/30 51
- Sprecher: Professor Dr. Peter WARNECK,  
 Max-Planck-Institut
- Sonderforschungsbereich 107:** Vollzugsmechanismen der Immunreaktion  
 Obere Zahlbacher Straße 69, Tel. 19/31 20
- Sprecher: Professor Dr. Paul KLEIN,  
 Institut für Medizinische Mikrobiologie

## Universitätsbibliothek

Anschrift: Jakob-Welder-Weg 6, Postfach 4020, 65 Mainz  
 Direktor: Dr. J. SCHUBERT

Vorzimmer: Ursula SALEH, Telefon 39/26 44

Stellvertreter: Bibliotheksdirektor Dr. W. MÜHL, Telefon 39/26 38

Geschäftsstelle: Telefon 39/22 36

Allgemeine Auskunft:	Tel. 39/26 33
Ausleihe:	Tel. 39/22 13

Fachbibliothek Medizin (Univ.-Kliniken, Bau 19): Telefon 19/25 36



**Bucheinbände aller Art:**  
**Erhart Köhler**  
**Tel. (06144) 2353**

Eine der führenden  
 Bibliotheksbuchbindereien  
 im Rhein-Main-Gebiet.

Handwerklicher Meisterbetrieb.

Zeitgemäße Einbände zu kleinen  
 Preisen.

Papierweitereverarbeitung.  
 Preiswerter Sofort-Dienst für alle  
 Examensarbeiten.

Karl-Liebknecht-Straße 1-3  
 6095 Ginsheim/Mainz  
 ☎ (06144) 2353

Parkmöglichkeiten vor dem Haus.

**Fachreferenten**

Bibliotheksdirektor Dr. W. STEINMANN: Rechtswissenschaft, Wirtschaftswissenschaft, Telefon 39/25 84.

Oberbibliotheksrätin Dr. L. FISCHER: Deutsche Philologie, Englische Philologie, Kunstwissenschaft, Telefon 39/25 85.

Oberbibliotheksrat Dr. H. HÄUSER: Mathematik, Geodäsie, Allgemeine Naturwissenschaft, Physik, Astronomie, Geowissenschaft, Technik, Landwirtschaft, Geographie, Völkerkunde, Telefon 39/22 09.

Oberbibliotheksrat Dr. H. BERNDT: Philosophie, Religionswissenschaft, Theologie, Telefon 39/24 46.

Oberbibliotheksrat Dr. G. RICHTER: Allgemeines (Bibliographie, Buch- und Bibliothekswesen, Wissenschaftskunde, Zeitungswissenschaft), Pädagogik, Hochschulwesen, Telefon 39/23 79.

Oberbibliotheksrat Dr. S. BESSLICH: Lehrbuchsammlung, Klassische Philologie, Slavische Philologie, Archäologie, Telefon 39/25 90.

Oberbibliotheksrat Dr. H.-D. REINHARDT: Staatswissenschaft und (theoretische) Politik, Geschichte, Volkskunde, Militaria, Psychologie, Telefon 39/22 08.

Bibliotheksrat Dr. R. REICHARDT: Romanische Philologie, Musik- und Theaterwissenschaft, Sozialwissenschaft, Telefon 39/26 37.

Bibliotheksrätin Dr. B. HÖRICH: Medizin, Sport, Telefon 39/26 36.

Bibliotheksrätin Dr. E. HOBEN: Allgemeine Sprach- und Literaturwissenschaft, Orientalische Philologie, Telefon 39/25 90.

Bibliotheksrat Norbert SCHOTT: Chemie, Pharmazie, Biologie, Anthropologie, Telefon 39/24 57.

**Öffnungszeiten**

Ausleihe	Mo-Fr 10-18
Offenes Magazin	
Lehrbuchsammlung	
Auskunft	
Annahme für Fernleihe	Mo-Fr 8-18
Annahme für Fotoarbeiten und Kopien	Sa 9-12.30
Alphabetischer Benutzerkatalog	Mo-Fr 8-19
Großer Lesesaal	Sa 9-12.30
Systematischer Katalog	Mo-Fr 10-19
Bibliograph. Handapparat	Sa 9-12.30
Zeitschriften-Lesesaal	Mo-Fr 8-16.30
	Sa 9-12.30

**Bibliotheks-Bucheinbände**

nach den Gütebestimmungen R A L - R G 495  
fertigt Ihnen schnellstens Ihre:

**Buchbinderei G.-A. Schulz**

65 Mainz-Bretzenheim, Turnv.-Jahn-Str. 12, RUF 3 41 47

Examensarbeiten und Dissertationen werden **sofort** bearbeitet!

Dissertationsannahme (Zimmer 110)	Mo-Fr 8 -12
Fachbibliothek Medizin (Univ.-Kliniken, Bau 19)	
Lesesaal	Mo-Fr 9 -13 13.30-17
Ausleihe	Mo-Fr 10 -13 14.30-16.30
Lesesaal Lehrbuchsammlung	Mo-Do 8 -11.30
Klinische Medizin	12 -17
(Univ.-Kliniken, Bau 19)	Fr 8 -11.30 12 -14.30

**Führungen** zu Vorlesungsbeginn werden durch Anschlag bekanntgegeben. Die Bibliothek bleibt für die Benutzung **geschlossen**: An den Samstagen vor Ostern und Pfingsten, in der letzten vollen Augustwoche und in der Zeit vom 24. 12. bis 1. 1.

### Jüdische Bibliothek in Mainz

Die Bibliothek enthält 5 500 Bände Judaica. Sie steht allen Studierenden als Präsenzbibliothek kostenlos zur Verfügung. Sprechstunden: Mo 15-16, R 00-547.

## Universitätsbauleitung

Leiter: Leitender Baudirektor Dr.-Ing. Lothar LEONARDS  
Schillerstraße 9 (Wichernhaus), Postfach 39 69, 65 Mainz, Telefon 1 40 21.  
Vertreter: Baudirektor Dipl.-Ing. Rolf Peter HENNES.

## Studentische Selbstverwaltung

Studentenschaft der Johannes Gutenberg-Universität  
– Körperschaft des öffentlichen Rechts –

Geschäftsstelle: Forum universitatis, Eingang 3, Zimmer 01-410, Telefon 39/25 91  
Sprechstunden: Mo, Di, Do, Fr 10-12 Uhr.

Geschäftsführer: Ralph Stadlmair, Tel. 39/25 73

Referate: Soziales, Tel. 39/25 73, Ausland, App. 32 22, Hochschule, Tel. 39/25 76, Presse und Öffentlichkeitsarbeit

Die Wahl zum 27. Studentenparlament fand vom 2. bis 5. Mai 1977 statt.

### Studentenparlament

Das Studentenparlament ist die beschlußfassende Vertretung der Studentenschaft.

Öffentliche Sitzungen werden jeweils 3 Tage vorher einberufen und am Parlamentsbrett (Forum universitatis, Eingang 3, 1. Stock) angekündigt.

**Allgemeiner Studenten-Ausschuß**  
(gemäß der Wahl zum 27. Studentenparlament)

(Die Wahl des Allg. Studenten-Ausschusses (ASTa) hatte bis Redaktionsschluß noch nicht stattgefunden.)

**SHR-Studenten- und Hochschul-Reisedienst**, Geschäftsstelle: Jakob-Welder-Weg 3 a,  
Geschäftsstunden: Mo-Fr 9-13, 14-17 Uhr, Tel. 38 17 60.

**Studentischer Sportausschuß**: Fachbereich Leibeserziehung, Telefon 2 00 65.

# Akademische Studien- und Berufsberatung

## Akademische Studienberatung

Zur Unterrichtung und Beratung in allen Fragen vor dem Studium und während des Studiums wird innerhalb der einzelnen Fachbereiche eine Studienberatung durchgeführt.

Diese Beratung soll in erster Linie den Studenten zu einem sinn- und zweckvollen Studiengang verhelfen und ihnen die Auswahl der Vorlesungen im Hinblick auf die erstrebte Abschlußprüfung erleichtern.

Die Beratung erfolgt durch die Dekane oder wissenschaftlichen Mitglieder der Fachbereiche in den angesetzten Sprechstunden.

## Berufsberatung für Hochschüler

Die Berufsberatung für Hochschüler gibt Rat und Auskunft in Fragen der Berufswahl, des Studienwechsels, des Studienabbruchs sowie der Berufsmöglichkeiten.

Präsenzzeiten: ab Oktober bzw. 1. April jeweils bis Vorlesungsende montags von 13.30 – 16.00 Uhr, und donnerstags von 8.00 – 11.30 Uhr, Forum Universitatis 7, Zi. 723, Tel. 91 23 00 (Umzug in SB II geplant), sowie nach telefonischer oder schriftlicher Terminvereinbarung in der Dienststelle des Arbeitsamtes Mainz, Boppstraße 26, Tel. 91 23 01, außerhalb der Dienstzeit 91 21.

## Beratungsstelle für studentische Lebensfragen

Leitung: Professor Dr. Hans ROHRBACH

Die Beratung erstreckt sich auf: Allgemeine Schwierigkeiten im Studium, Konzentrations- und Leistungsstörungen, Kontaktschwierigkeiten, Konflikte mit Angehörigen, Gewissenskonflikte, Probleme um Sexualität, Liebe und Ehe, uneheliche Schwangerschaft, uneheliche Elternschaft, Erziehungsfragen bei Kindern studentischer Eltern. Weitere Probleme können einbezogen werden.

Vertrauliche Beratung durch ausgebildete, diplomierte Fachkräfte. Vermittlung psychotherapeutischer Behandlung, Durchführung von Tests.

Sprechstunden nach Vereinbarung.

Anmeldung: Mo-Fr 10.00 – 12.00 Uhr, Anselm-von-Bentzel-Weg, SB II Zimmer 03-431, Telefon 39/23 12.

## Studentenarzt

Dr. med. Hans-Joachim STRECKER

Sprechstunden: Mo-Do 10.00-12.00 Uhr, freitags n.V., Anselm-von-Bentzel-Weg, SB II, Tel. 39/21 18.

## Schwimmhalle und Sauna

Öffnungszeiten für Studenten, Bedienstete  
und deren Angehörige:

Mo – Fr 15 – 20 Uhr



# Mitteilungen für die Studierenden

Einführungsveranstaltungen für Studienanfänger: 10. bis 14. Oktober 1977

## Zulassungsbeschränkungen

Im Winter-Semester 1977/78 sind folgende Studienfächer zulassungsbeschränkt: Anglistik/Amerikanistik, Biologie, Chemie, Geographie (nur LG), Geologie/Paläontologie, Germanistik (nur LG), Geschichte (nur LG), Kunstgeschichte, Kunsterziehung, Leibeserziehung, Mathematik, Medizin, Meteorologie, Mineralogie, Musikerziehung, Pädagogik, Pharmazie, Physik, Politikwissenschaft, Psychologie, Publizistik, Rechtswissenschaft, Romanistik (Französisch, LG), Soziologie, Sozialkunde (nur LG), Volkswirtschaftslehre, Wirtschaftspädagogik und Zahnmedizin.

## Bewerbung zum Studium

### 1. Studienplatzvergabe über die ZVS

Studienanfänger in den folgenden Studiengängen mit den Abschlüssen **Diplom, Magister, Promotion oder Staatsexamen (ohne Lehrämter)** müssen ihre Bewerbung über die Zentralstelle für die Vergabe von Studienplätzen (ZVS), Postfach 8000, 4600 Dortmund innerhalb der oben genannten Bewerbungsfrist richten: Biologie, Chemie, Mathematik, Medizin, Pädagogik, Pharmazie, Physik, Psychologie, Rechtswissenschaft, Volkswirtschaftslehre, Wirtschaftspädagogik und Zahnmedizin sowie Studienanfänger in den Studiengängen mit dem Abschluß **1. Staatsexamen für das Lehramt an Gymnasien**: Anglistik/Amerikanistik, Biologie, Chemie, Geographie, Germanistik, Geschichte, Mathematik, Physik, Romanistik (Französisch) und Sozialkunde.

### 2. Studienplatzvergabe über die Universität (NC-Fächer)

a) Studienanfänger in den folgenden zulassungsbeschränkten Studiengängen mit den Abschlüssen **Diplom, Magister, Promotion oder Staatsexamen (ohne Literatur)** müssen ihre Bewerbung über die Johannes Gutenberg-Universität Mainz – Studentensekretariat –, Postfach 3980, 6500 Mainz richten: Geologie/Paläontologie, Kunstgeschichte, Leibeserziehung, Meteorologie, Mineralogie, Musikerziehung (Kirchenmusik, Privatmusiklehrer, Politikwissenschaft, Publizistik und Soziologie).

b) Ferner für die Studiengänge mit dem Abschluß **1. Staatsexamen für das Lehramt an Gymnasien**: Kunsterziehung, Leibeserziehung und Musikerziehung.

c) Für den Abschluß **1. Staatsexamen für das Lehramt an Realschulen** in den Fächern: Biologie, Kunsterziehung, Leibeserziehung und Musikerziehung.

3. Studienanfänger, die sich für zulassungsfreie Fächer bewerben möchten und Antragsteller für alle Studienfächer ab 2. Fachsemester (Ortswechsler), **außer Medizin, Pharmazie und Zahnmedizin**, richten ihre Bewerbung innerhalb der genannten Bewerbungsfrist direkt an das Studentensekretariat (Anschrift unter 3 a).

4. Bewerber für die Dolmetscher- und Übersetzer Ausbildung wenden sich direkt an den Fachbereich Angewandte Sprachwissenschaft, An der Hochschule 2, 6728 Gernersheim, Tel. (0 63 47) 10 91 oder 10 92.

## Einschreibung

Die Einschreibung kann nur dann durchgeführt werden, wenn der Bewerber auf seinen Antrag einen Zulassungsbescheid erhalten hat. Angaben über den Zeitpunkt der Einschreibung, vorzulegende Unterlagen, Einschreibeverfahren und weitere wichtige Informationen sind dem Bescheid zu entnehmen.

## Rückmeldung

Die Rückmeldung ist im Studentensekretariat während der Rückmeldefrist (Zeittafel) durchzuführen. Nach der im Antrag auf Rückmeldung angegebenen Frist ist eine Rückmeldung nicht mehr möglich.

Gleichzeitig mit der Rückmeldung kann eine Beurlaubung durchgeführt werden. Dem Rückmeldeantrag sind beizufügen: Einzahlungsnachweis der Sozialbeiträge, die Versicherungsbescheinigung der Krankenversicherung und zusätzlich der Röntgennachweis der jeweils Betroffenen (siehe Abschnitt „Röntgenuntersuchung“).

## Belegen

Das Belegen muß jeder ordentlich Studierende in eigener Verantwortung ohne Mitwirkung des Studentensekretariats durchführen. Für verlorene Belegnachweise kann kein Ersatz in Form von Zweitschriften gegeben werden!

Diese Neuregelung befreit den Studierenden **nicht** von der Belegpflicht! Zur Überprüfung des Studienablaufs und wegen der Anforderungen in den verschiedenen Prüfungsordnungen ist gegenüber dem jeweiligen Prüfungsamt bei der Anmeldung zur Prüfung nach wie vor der Nachweis über die belegten Lehrveranstaltungen vorzulegen.

### **Wechsel des Studienfachs oder des Studienziels**

Eine Um- oder Zweiteinschreibung sowie eine Studienzieländerung bedürfen der Genehmigung. Für Um- und Zweiteinschreibungen in NC-Fächern gelten die Bewerbungsfristen wie in der Zeittafel angegeben. Studienzieländerungen und Um- und Zweiteinschreibungen in nc-freien Fächern können innerhalb der Rückmeldefrist beantragt werden.

Wir empfehlen, in jedem Falle während der Bewerbungsfrist sich beim Studentensekretariat zu informieren, damit keine Fristen versäumt werden.

### **Röntgenuntersuchung**

Nach § 9 Abs. 1 der Ordnung für die Einschreibung vom 12.8.1974 hat sich jeder ordentlich Studierende des 1., 5., 9., 13. usw. Hochschulsemesters sowie nach jeden 4 weiteren Hochschulsemestern einer Röntgenuntersuchung der Atmungsorgane zu unterziehen. Die Untersuchung wird sofort im vorzulegenden Studienbuch während der Untersuchung im Schirmbildwagen bestätigt. Ort und Zeitpunkt werden durch Aushänge gesondert bekanntgegeben. Die Untersuchung ist zur Rückmeldung zum 2., 6., 10., 14. usw. Hochschulsemester nachzuweisen.

Über den Kreis der Untersuchungspflichtigen hinaus können alle übrigen Studenten, Gasthörer, Examenskandidaten und Bedienstete der Universität an dieser Untersuchung teilnehmen.

### **Beurlaubung**

Eine Beurlaubung wird nur bei Vorliegen wichtiger Gründe genehmigt. Als wichtige Urlaubsgründe kommen insbesondere in Betracht.

- a. Krankheit, deren voraussichtliche Dauer ärztlich bescheinigt sein muß.
- b. Vorbereitung auf das Abschlußexamen;
- c. Auslandsaufenthalt zum Zwecke der wissenschaftlichen Fort- und Weiterbildung;
- d. Tätigkeit in der studentischen Selbstverwaltung oder in Organen der Universität;
- e. Sonstige persönliche Gründe.

Die Beurlaubung ist innerhalb der Rückmeldefrist zu beantragen. Sie kann jeweils nur für ein Semester ausgesprochen werden. Urlaubssemester zählen nicht als Fachsemester.

### **Exmatrikulation**

Wer die Universität verlassen möchte, kann sich innerhalb der Exmatrikulationsfristen (Zeittafel) exmatrikulieren. Dem Antrag sind beizufügen: Antrag auf Exmatrikulation, Studienbuch und Studentenausweis. Bitte achten Sie darauf, daß die erforderlichen Entlastungsvermerke auf dem Antragsvordruck enthalten sind!

### **Beiträge**

Für das Winter-Semester 1977/78 sind Sozialbeiträge in Höhe von 37,65 DM zu entrichten. Die Beiträge setzen sich zusammen aus

- 21,- DM für Studentenwerk,
- 9,- DM für studentische Selbstverwaltung,
- 1,- DM für studentischen Hilfsfond des AstA,
- 2,65 DM für Sport,
- 4,- DM für Barbeihilfenfonds der Senatskommission für Studienbeihilfen.

### **Wohnung**

Alle Studenten melden dem Sekretariat ihre Semesteranschrift und jeden Wohnungswechsel. Anzugeben ist ferner die genaue Anschrift der Eltern bzw. der sonstigen Unterhaltspflichtigen. Zusätzlich müssen alle ausländischen Studierenden jeden Wohnungswechsel dem Akademischen Auslandsamt melden.

### **Zimmervermittlung**

Die Geschäftsstelle des Studentenwerks (Dietrich-Gresemund-Weg 4) vergibt die von der Bevölkerung angebotenen Zimmer an Studenten. Auf schriftlichem oder telefonischem Wege werden Zimmer nicht vermittelt. Es liegt im Interesse der anderen Studenten, wenn dem Studentenwerk die Aufgabe sowie die Belegung des Zimmers gemeldet wird.

### **Arbeitsvermittlung**

Die Vermittlungsstelle „Studenten-Servis“ des Arbeitsamtes Mainz in der Universität, Forum Universitatis, Eingang 7, Zimmer 00-708, vermittelt kurz- und langfristige Arbeitsmöglichkeiten aller Art.

## Vergünstigungen

Die Verkehrsbetriebe der Stadt Mainz gewähren verbilligte Wochenkarten, die Bundesbahn Schülermonatskarten und verbilligte Einzelfahrten für Hin- und Rückfahrt. Nähere Auskunft erteilt der SHR-Studenten- und Hochschulseisendienst (Jakob-Welder-Weg 3 a).

## Sprachprüfungen (Ergänzungsprüfungen)

Die griechischen und lateinischen Sprachprüfungen (Graecum, Großes und Kleines Latinum) werden in Rheinland-Pfalz an den Seminaren für Klassische Philologie der Universitäten Mainz bzw. Trier abgelegt. Anmeldungen sind bis zum 15. Februar bzw. 15. August für Teilnehmer der Universitätskurse über die Kursleiter, für sonstige Bewerber direkt an das Kultusministerium Rheinland-Pfalz in Mainz zu richten. Auskünfte über Prüfungsanforderungen und erforderliche Unterlagen erteilen die Kursleiter und das Seminar für Klassische Philologie. Über das Verfahren in anderen Bundesländern informieren die jeweiligen Kultusministerien.

Die hebräischen Sprachprüfungen (Hebraicum) sind vor den zuständigen Prüfungsausschüssen der Fachbereiche Katholische und Evangelische Theologie abzulegen. Auskünfte erteilen die jeweiligen Dekanate.

## Krankenversicherung

Jeder Studierende ist nach dem Gesetz über die Krankenversicherung der Studenten (KVSG) vom 24.6.1975 (BGBl. 1975 S. 1536) verpflichtet, einen Nachweis über die Krankenversicherung zu erbringen. Ohne Vorlage dieses Nachweises ist eine Rückmeldung oder Einschreibung nicht möglich. Informationen über die Krankenversicherung der Studierenden erteilen alle Krankenkassen.

## Studium generale

Das Studium generale hat als zentrale wissenschaftliche Einrichtung der Johannes Gutenberg-Universität die Funktion, fächerübergreifende Themen in Kooperation mit den Einzelwissenschaften wissenschaftsadäquat zu behandeln, Grenzfragen aufzugreifen und die Auswirkung relevanter einzelwissenschaftlicher Problemlösungen auf Nachbardisziplinen sowie auf außerwissenschaftliche Bereiche zu untersuchen.

Gemäß Artikel 39 der Verfassung von Rheinland-Pfalz ist jeder Student verpflichtet, „neben seinem Fachstudium allgemeinbildende Vorlesungen“ zu besuchen. Auch verlangt die Landesprüfungsordnung von den Studenten die Beschäftigung mit interdisziplinären Studien, die das Studium generale veranstaltet. Aus dem vielfältigen Angebot des Studium generale seien folgende Veranstaltungen genannt:

1. Die „**Mainzer Universitätsgespräche**“. Es handelt sich dabei um Kolloquienreihen, in denen zu komplexen, allgemeineren Themen, die sowohl praktisch als auch theoretisch gewichtet sind, Vertreter von Einzeldisziplinen referieren. Dem Vortrag schließt sich jeweils – der Name „Universitätsgespräche“ ist wörtlich gemeint – eine Diskussion an, deren Chancen in der Möglichkeit liegen, über die Grenze des Fachs hinaus zu fragen und sich fragen zu lassen. In der Regel werden als Vortragsgäste auswärtige, auch ausländische Professoren gebeten, so daß das Gespräch zwischen den Einzeldisziplinen erweitert wird zu einem Gespräch über das Forum der eigenen Universität hinaus.
2. Die Erarbeitung der Problemkreise erfolgt aber nicht nur in den interdisziplinären Mainzer Universitätsgesprächen, sondern auch in **begleitenden Lehrveranstaltungen** (Arbeitsgemeinschaften, Seminaren, Diskussionen, Exkursionen, Buchausstellungen u.a.), die sich mit exemplarischen Aspekten der Gesamtproblematik der Ringvorlesung befassen.
3. Neben den genannten Veranstaltungen und außer solchen „allgemeinbildenden“ Charakters (etwa über Fragen der Politik, der Philosophie, der Kunst u.a.) werden in zunehmendem Maße für Hörer aller Fachbereiche **basiswissenschaftliche und wissenschaftstheoretische Lehrveranstaltungen** angeboten. Darunter finden sich beispielsweise Übungen zur Einführung in das wissenschaftliche Arbeiten, in die Rhetorik, in die Argumentationslehre sowie Lehrveranstaltungen über Ökologie, Linguistik, Informatik u.a.
4. Im Programm des Studium generale erscheint darüber hinaus ein weitgefächertes Spektrum von **Einzelvorträgen** und Podiumsdiskussionen, die meist im Zusammenwirken mit anderen Universitätsinstituten bzw. Fachbereichen veranstaltet werden. Thematisch werden dabei vor allem auch politisch relevante Fragen diskutiert. Aber auch Fragen der Kunst werden im Studium generale aufgegriffen bei Besuchen von Kunstausstellungen, bei Veranstaltungen von Konzerten und musikwissenschaftlichen Seminaren, bei Diskussionen über Theateraufführungen und bei Autorenlesungen.

Durch das vielfältige Lehrangebot des Studium generale, das allen Studierenden und interessierten Bürgern offensteht, wendet sich dieses Institut gegen eine unangemessene Partialisierung der Probleme und gegen eine Abkapselung der Disziplinen, nicht aber gegen ein Studium speciale. In solchem Bemühen wehrt sich das Studium generale gegen „Scheuklappenstudium“ bzw. „Fachidiotie“ ebenso wie gegen eine universale Einheitswissenschaft oder eine unverbindliche und oberflächliche Allgemeinbildung; es versucht vielmehr, die dringend geforderte Interdisziplinarität in Studium und Forschung zu fördern.

Die Veranstaltungsprogramme der einzelnen Semester und die Veröffentlichungen der „Mainzer Universitätsgespräche“ sind kostenlos erhältlich im Institut des Studiums generale der Johannes Gutenberg-Universität, Saarstraße 21 (im Gebäude der Universitätsbibliothek), 65 Mainz.

Die Veranstaltungen des Studium generale sind im Vorlesungsverzeichnis aufgeführt. Alle Veranstaltungen werden in der Universität jeweils gesondert bekanntgemacht.

### **Naturwissenschaftlich-Philosophisches Kolloquium**

Das Naturwissenschaftlich-Philosophische Kolloquium ergänzt das Vorlesungsprogramm der Johannes Gutenberg-Universität und stellt eine zentrale, aber freie wissenschaftliche Einrichtung dar, deren Veranstaltungen im engen Zusammenhang mit den Fachdisziplinen von einem Organisationskreis aus der ehemaligen Mathematisch-Naturwissenschaftlichen und Philosophischen Fakultät getragen werden. Dieser Kreis hat sich vor 20 Jahren gebildet und wird durch Kooptation erweitert; er wirkt ehrenamtlich.

Das Naturwissenschaftlich-Philosophische Kolloquium hat die Aufgabe, in enger Anlehnung an die aktuelle Forschung Fragen von allgemeinerer, fächerübergreifender Bedeutung zu behandeln und zur Diskussion zu stellen. Es ist dabei nicht an ein festes Programm gebunden, sondern schließt sich unmittelbar der Entwicklung der Forschung an. Das Kolloquium verfolgt nicht popularisierende, sondern weiterführende Tendenzen. Es stützt sich der Natur der Sache nach in der Mehrzahl auf auswärtige, auch ausländische Referenten, die das Neueste ihrer Forschung zur Aussprache bringen. In den Veranstaltungen geht es um Probleme, die noch im Fluß sind und für die die fachlich Zuständigsten gewonnen werden. Behandelt werden sowohl grundlagentheoretische als auch spezialwissenschaftliche Themen, in deren gemeinsamer Bearbeitung sich die universitas magistrorum et scholarium erst bildet.

Das Diskussionsangebot ist vielfältig; alle Veranstaltungen stehen Studierenden und anderen Interessenten offen. Die Kolloquien werden in allgemeiner Form im Vorlesungsverzeichnis angekündigt, während die genauen Themen der Vorträge durch Ansätze und Handzettel bekanntgegeben werden.

### **Akademisches Auslandsamt**

Das Akademische Auslandsamt nimmt die Auslandsinteressen der Gesamtuniversität wahr.

Es berät ausländische Studenten in Immatrikulations-, Studien- und Prüfungsfragen. Persönliche Probleme können vorgetragen werden.

Stipendien für ausländische Studenten werden ausgeschrieben und Betreuungsmaßnahmen wissenschaftlicher und geselliger Art veranstaltet.

Auslandstipendien für deutsche Studenten aller Fachrichtungen – Studienjahr 1977/78. Das neue Verzeichnis steht voraussichtlich ab November 1977 zur Verfügung. Nähere Einzelheiten im Akademischen Auslandsamt.

Besonderen Hinweis verdienen Intensivkurse in:

Volkswirtschaft, Anatomie, Chemie, Physik, Angewandte Sprachwissenschaft. Es berät deutsche Studenten, die mit oder ohne Stipendium im Ausland studieren wollen, und führt Stipendienausschreibungen durch.

Das DAAD-IAESTE AIESEC-Praktikantenreferat vermittelt 4-12wöchige Auslandspraktika für deutsche Studenten der Naturwissenschaftlich-Technischen Fachrichtungen und der Volkswirtschaft während der vorlesungsfreien Zeit in Europa und Übersee.

Interessenten, die bereits die 1. Zwischenprüfung oder die Diplomvorprüfung erfolgreich abgeschlossen haben, werden gebeten, sich mit dem Akademischen Auslandsamt, Forum, Eingang 6, Zimmer 01 632 in Verbindung zu setzen.

Antragstellung jederzeit, Platzverteilung ab Februar bis April.

Im Bereich internationale Beziehungen pflegt es bestehende Partnerschaften, bei der Formalisierung internationaler Hochschulbeziehungen ist es federführend tätig; Professoren- und Studentenaustausch; es lädt Gastprofessoren ein und veranstaltet zusammen mit den Fachbereichen internationale Veranstaltungen.

### **Deutsche Sprachkurse für Ausländer**

Ausländische Studenten müssen gemäß Rahmenordnung der Westdeutschen Rektorenkonferenz für die deutsche Sprachprüfung vor der Immatrikulation den Nachweis ausreichender deutscher Sprachkenntnisse erbringen.

Bewerber mit unzureichenden deutschen Sprachkenntnissen sind zum Besuch der studienvorbereitenden deutschen Sprachkurse für Ausländer verpflichtet und werden entweder als Gasthörer oder bis zur Ablegung der deutschen Sprachprüfung bis zu drei Semester in den zugelassenen Fachbereichen eingeschrieben. Diese Semester werden nicht auf das Fachstudium angerechnet.

Alle ausländischen Studenten müssen während der beiden ersten Semester als ordentliche Studierende studienbegleitende Deutschkurse besuchen. Bei der Meldung zu den wissenschaftlichen Vorprüfungen der Fachbereiche haben sie einen Schein über deren erfolgreichen Abschluß vorzuweisen.

Eine Befreiung vom Besuch der weiterführenden Deutschkurse ist bei entsprechend guten Deutschkenntnissen möglich. Über die bestandenen Prüfungen und Befreiungen werden Zeugnisse ausgestellt.

Die deutschen Sprachprüfungen werden zu den bekanntgegebenen Zeiten veranstaltet.

**Prüfung zur Feststellung der Hochschulreife und Staatliches Studienkolleg an der Johannes Gutenberg-Universität.**

Studienbewerber mit ausländischen Reifezeugnissen, die von der Ständigen Kultusministerkonferenz der Länder dem deutschen Reifezeugnis zwar nicht gleichgestellt sind, jedoch zu einem Studium in der Bundesrepublik Deutschland gemäß den Bewertungsvorschlägen berechtigen, müssen sich einer Prüfung zur Feststellung der Hochschulreife unterziehen. Diese Prüfung wird an der Universität Mainz durch eine gemischte Kommission, bestehend aus einem Vertreter des Akademischen Auslandsamtes, Professoren aus verschiedenen Fachbereichen und Lehrern des Studienkollegs unter Vorsitz des Kultusministeriums abgehalten, und zwar zweimal im Jahr, im Juni und im Dezember.

Studienbewerber der oben genannten Kategorie können zur Vorbereitung auf diese Prüfung zur Feststellung der Hochschulreife die Kurse des Staatlichen Studienkollegs besuchen, die jeweils nach den Weihnachtsferien und nach den Schulsommerferien beginnen und in der Regel zwei Halbjahre umfassen.

Die Zulassung der Universität Mainz oder einer anderen wissenschaftlichen Hochschule des Landes Rheinland-Pfalz ist allerdings Voraussetzung zum Besuch des Studienkollegs und zur Teilnahme an der Feststellungsprüfung. Anträge auf Zulassung zur Feststellungsprüfung resp. zum Eintritt in das Studienkolleg müssen an der Universität Mainz jeweils bis spätestens zum 1. Mai für das Wintersemester und zum 1. November für das Sommersemester beim Studentensekretariat der Universität vorliegen. Das Studienkolleg schickt allen Bewerbern für die Feststellungsprüfung die Prüfungsbedingungen zu, aufgrund derer die Bewerber sich entscheiden können, ob sie in das Studienkolleg eintreten oder unmittelbar an der Feststellungsprüfung teilnehmen wollen.

Die Semester am Studienkolleg werden auf das Fachstudium nicht angerechnet.

Anschrift des Studienkollegs: Saarstraße 52, 65 Mainz 1, Tel. 38 38 20.

## **Mainzer Studentenwerk**

Vorstand: 1. Vorsitzender Prof. W. Rudolf; 2. Vorsitzender Josef Trauth stud.nat.; Prof. W. Pesch; Dr. G. Braun und Herr Reiner Weidenbruch, stud.phil.

Geschäftsführer: Dipl.-Volkswirt Lothar Ringle, Dietrich-Gresemund-Weg 4, Telefon 3 70 01, Sprechstunden: nach telefonischer Vereinbarung.

Stellvertretender Geschäftsführer: Assessor Klemm.

### **Schwimmhalle und Sauna**

Öffnungszeiten für Studenten, Bedienstete  
und deren Angehörige:

Mo – Fr 15 – 20 Uhr

# Studentenwohnheime

## Altes Wohnheim

Anschrift: Saarstraße 21, Forum universitatis, 65 Mainz, Tel. 39/24 23, 24 22

98 Einbett- und 22 Doppelbettzimmer. Der Mietpreis für ein Einbettzimmer beträgt zwischen 60,- DM und 75,- DM, für ein Doppelbettzimmer 48,- DM.

## Studentenwohnheim im Fachbereich Musikerziehung

Anschrift: Binger Straße 26, 65 Mainz, Tel. 2 03 87

Das Heim hat 38 Einbettzimmer und 7 Doppelbettzimmer; der Preis für ein Einbettzimmer beträgt zwischen 65,50 DM und 87,- DM, für ein Doppelbettzimmer zwischen 60,- und 63,- DM.

Das Heim steht ausschließlich Musikstudenten zur Verfügung.

## Mainzer Kolleg

Anschrift: Welderweg 8-16, 65 Mainz, Tel. 39/24 26

Leibniz-Haus und Geschwister-Scholl-Haus.

Das Mainzer Kolleg hat 58 Einbett- und 36 Doppelbettzimmer; der Preis für ein Einbettzimmer beträgt zwischen 82,- DM und 128,50 DM, für ein Doppelbettzimmer 64,50 DM. Einige Doppelbettzimmer werden an Studentenehepaare vermietet.

## Studentenwohnheim am Hartenberg

Anschrift: Jakob-Steffan-Str. 39, 65 Mainz, Tel. 38 13 81 (etwa 30 Minuten Fußweg zur Universität)

Das Heim hat 125 Einbett- und 7 Doppelbettzimmer; der Preis für ein Einbettzimmer beträgt 102,50 DM bis 135,- DM, für ein Doppelbettzimmer 70,- DM.

## Internationales Studentenwohnheim 1

Anschrift: Wittichweg 5, 65 Mainz, Tel. 38 18 49

Das Internationale Studentenwohnheim verfügt über 154 Einbett- und 42 Doppelbettzimmer; der Mietpreis für ein Einbettzimmer beträgt zwischen 102,50 DM und 113,50 DM, für ein Doppelbettzimmer 81,- DM pro Heimplatz.

## Internationales Studentenwohnheim 2

Jakob-Welder-Weg 30-40, 65 Mainz, Tel. 38 18 49.

Das Internationale Studentenwohnheim 2 verfügt über 160 Einzelzimmer, 66 Einzelappartements, 85 Doppelappartements, 40 Doppelappartements mit einem Kinderzimmer, 4 Gruppenwohnungen à 8 Zimmer (Diele gemeinsam); der Mietpreis für ein Einzelzimmer beträgt 148,- DM; für ein Einzelappartement 177,-, für ein Doppelappartement 295,-, für ein Doppelappartement mit 1 Kinderzimmer 346,- DM, für eine Gruppenwohnung 148,- DM pro Heimplatz.

Vorgenannte Studentenwohnheime werden durch die Zentralverwaltung Wohnheime des Mainzer Studentenwerks verwaltet. Büro: im Erdgeschoß des Internationalen Studentenwohnheimes I (Kopfseite). Geöffnet von Mo-Fr von 9-12 Uhr; ist für alle Wohnheimfragen zuständig.

Die Zimmervermittlung des Mainzer Studentenwerks gibt Anträge auf Aufnahme in eines der vorgenannten Heime aus. Die Mietverträge sind ebenfalls beim Mainzer Studentenwerk zu erhalten; sie gelten jeweils für ein Semester; Verlängerung ist möglich.

Die Entscheidung über Aufnahmeanträge trifft eine Wohnheimkommission; die Entscheidung über die Aufnahme für das Sommersemester erfolgt im Januar, für das Wintersemester im Juni.

## Studentenwohnheim der Allianz-Lebensversicherungs-AG

Anschrift: Franz-Werfel-Straße 9, 65 Mainz, Tel. 38 37 07

Die Allianz-Lebensversicherungs-AG verwaltet ein Studentenwohnheim, das sich etwa 1,5 km von der Universität befindet. In ihm können 36 Studentinnen und 61 Studenten Unterkunft finden.

Die Miete beträgt monatlich 125,- DM einschl. Heizung für das Einbettzimmer. Das Mietverhältnis wird jeweils für die Dauer eines Semesters (1.3. - 31.7. und 1.8. - 28.2.) abgeschlossen.

Über die Anträge und Aufnahme in das Studentenwohnheim entscheidet die Allianz-Lebensversicherungs-AG und die Heimvertretung.

**Evangelisches Studentenzentrum**

Anschrift: Am Gonsenheimer Spieß 1, 65 Mainz, Tel. 3 10 77

Das Evangelische Studentenzentrum hat 117 Plätze für Studenten und Studentinnen in Einzelzimmern. Über die Aufnahme entscheidet der Verwaltungsrat Mitte Januar bzw. Mitte Juni. Anträge sollen spätestens bis 31. Dezember bzw. 31. Mai eingereicht sein. Die Miete beträgt für ein Einzelzimmer 95,- DM monatlich. Daneben sind 6 Wohnungen für Studentenehepaare vorhanden. Das Mietverhältnis gilt jeweils für ein volles Semester. Es kann für weitere Semester verlängert werden.

**Newmanhaus**

Anschrift: Saarstraße 20, 65 Mainz, Tel. 3 20 18

Das Newmanhaus ist Teil des studentischen Gemeindezentrums der katholischen Hochschulpfarrei St. Albertus Magnus. Die Aufnahme erfolgt nach schriftlichem Antrag und persönlicher Vorstellung bei der Heimleitung durch ein Auswahlgremium. Die Bewerbungen für das Sommersemester werden bis zum 15. November, für das Wintersemester bis zum 15. Mai entgegengenommen.

Im Newmanhaus können 107 Studentinnen bzw. Studenten wohnen.

Das Mietverhältnis gilt jeweils für ein volles Semester (Semesterhalbjahr); es kann bis zu vier Semestern verlängert werden. Der Mietpreis beträgt für ein Einzelzimmer 95,- DM, für einen Platz im Doppelzimmer 75,- DM.

## Studenten-Gemeinden

**Katholische Hochschulgemeinden**

Pfarrer Kurt SOHNS, Newmanhaus, Saarstraße 20, 65 Mainz

Sprechstunden: Mo, Di, Do 10-12 Uhr und n.V. im Newmanhaus, Tel. 3 20 19; priv. 38 11 22.

Pfarrer Dr. Josef KRASENBRINK OMI, Saarstraße 20, 65 Mainz

Sprechstunden: Mo-Do 10-12 Uhr und n.V. im Newmanhaus, Tel. 3 20 19; priv. 38 19 67.

Gemeindeassistentin: Annemarie MELCHER

Sprechstunden: Mi und Fr 10-12, Mi 15-17 Uhr und n.V. im Newmanhaus, Tel. 3 20 19; priv. 7 19 08.

**Evangelische Studentengemeinde**

Studentenpfarrer: Hans-Michael ARNDT, Tel. 3 10 78, Wohnung: Tel. 9 97 72, Am Gonsenheimer Spieß 1 (roter Backsteinkomplex), 65 Mainz.

## Fachbereich Angewandte Sprachwissenschaft in Germersheim

**Katholische Studentengemeinde**

Winfried HÖFLER SJ, 68 Mannheim D 6, 5., Tel. (06 21) 2 26 51.

Klosterstraße 13, 6728 Germersheim

Heim der Kath. Studentengemeinde: Klosterstraße 11, 6728 Germersheim, Tel. 27 86.

**Evangelische Studentengemeinde**

Pfarrer LÜNENBÜRGER, Hauptstraße 119, 6741 Hochstadt, Tel. (06 34 05) 86 19; Tagesheim der Evang. Studentengemeinde: Königsplatz 6, 6728 Germersheim, Tel. 12 02 (nur nachmittags).

# Studienförderung, Fördernde Einrichtungen, Stiftungen und Preise

## Bundesausbildungsförderung

Möglichkeiten der Studienförderung nach dem Bundesausbildungsförderungsgesetz sind in der Förderungsabteilung während der Sprechstunden dienstags und freitags von 9 bis 12 Uhr (vorlesungsfreie Zeit freitags von 9 bis 12) zu erfahren. Vordrucke für Anträge sind im Zimmer Nr. 641 der Förderungsabteilung (Forum, Eingang 6, Tel. 39/23 52) während der angegebenen Sprechstunden erhältlich.

## Erziehungsbeihilfe

In allen Fragen betreffend Erziehungsbeihilfe nach dem Bundesversorgungsgesetz und Ausbildungshilfe nach dem Bundessozialhilfegesetz berät die Senatskommission für Studienbeihilfen. Anträge für diese Beihilfen sind im Landessozialamt, Rheinstraße 97-101, 65 Mainz, erhältlich.

## Zentrale Kommission für die Förderung des wissenschaftlichen Nachwuchses

Vorsitzender: Prof. D. Walter Holsten;  
Stellv. Vorsitzender: Prof. Dr. Ulrich Staude

Geschäftsstelle: Forum universitatis, Eingang 2, Zimmer 01 242, Tel. 39/23 17, Sprechstunden: Mo-Fr 11-12 Uhr.

Sprechstunden des Vorsitzenden: Forum universitatis, Eingang 4, Zimmer 01 426, Tel. 39/25 39, Mo 18-20 Uhr; Do 10-13 Uhr.

## Senatskommission für Studienbeihilfen

Vorsitzender: der Präsident der Universität

1. Stellvertretender Vorsitzender: Prof. Dr. Klaus Sallmann

2. Stellvertretender Vorsitzender: Prof. Dr. W. Dosch

Geschäftsführung: Frau J. R. Ehlers, Forum universitatis, Eingang 2, Zimmer 01-242, Tel. 39/23 17, Sprechstunden: Mo-Fr 11-12 Uhr.

Die Senatskommission für Studienbeihilfen vergibt Barbeihilfen in begrenzter Höhe an bedürftige Studenten (auch Ausländer), Antragsformulare sind bei der Geschäftsstelle der Senatskommission erhältlich.

Außerdem obliegt ihr die Befürwortung nach BVG § 27 u. a. Förderungen der öffentlichen Hand (außer BAFöG); sie ist zugleich Kontaktstelle für das Gutenberg-Stipendium der Stadt Mainz.

## Darlehnskasse für deutsche Studierende der Johannes Gutenberg-Universität

Geschäftsführung: Mainzer Studentenwerk

Dem Ausschuß gehören an: ein Professor oder ein Assistenzprofessor, der Geschäftsführer des Studentenwerks oder dessen Vertreter, ein Mitglied des Allgemeinen Studenten-Ausschusses.

Darlehnsanträge sind im Mainzer Studentenwerk erhältlich; Sprechzeiten: Mo, Di 10-11 Uhr. Das Darlehn ist ein Examensabschlußdarlehn und kann nur ein Jahr vor Examensbeginn beantragt und bewilligt werden. Wird eine Prüfung in mehreren Abschnitten abgelegt, so kann das Darlehn erst ein Jahr vor Beginn des letzten Abschnittes der Prüfung gewährt werden. Höchstsumme: 2000,- DM.

Dem Antrag sind beizufügen: Paßbild, Bürgschaftserklärung, zwei Dozentengutachten, Einkommensnachweis der Eltern bzw. Ehegatten.

Fälligkeit der Rückzahlung: 2 Monate nach Abschluß des Examens in monatlichen Teilbeträgen von mindestens einem Zwölftel; der Zinssatz beträgt 3 % jährlich.

## Darlehnskasse Notgemeinschaft Studiendank e.V.

Vorstand: der 1. Vorsitzende des Mainzer Studentenwerks (1. Vorsitzender); der Kanzler (2. Vorsitzender); der 1. Stellvertretende Vorsitzende der Senatskommission für Studienbeihilfen; der 1. AStA-Vorsitzende; ein weiterer Vertreter der Studentenschaft.

Die Darlehnskasse der Notgemeinschaft Studiendank vergibt kurzfristige (Laufzeit: höchstens 1 Jahr) Darlehn bis zu 3000,- DM gegen Sicherheit (Bürgschaftserklärung; Vordrucke beim Mainzer Studentenwerk, Zimmer 2.2) zur Finanzierung des Studiums. Vergabe durch einen Ausschuß (Dozent, Geschäftsführer des Mainzer Studentenwerks, Vertreter des AStA); persönliche Vorsprache.

Sitzungstermin und Ausschuß: Siehe Aushang Büro Studentenwerk, Zi. Nr. 2.2

Geschäftsführung: Mainzer Studentenwerk, Tel. 3 70 01, App. 36.

Sprechzeit: Mo, Di 10-11.



**Studentisches Jugendarbeitsprogramm (StAP)**

Studenten können, soweit Mittel vorhanden sind, bei der Betreuung von Jugendlichen im Rahmen des StAP beschäftigt werden und dafür eine Vergütung erhalten; diese ist steuerpflichtig.

Bewerbungen beim Mainzer Studentenwerk, Zi. 2.3.

Sprechzeit: Mo, Di 10-11, in besonderen Fällen ausnahmsweise nach Vereinbarung, Telefon (0 61 31) 3 70 01, App. 27.

**Vereinigung „Freunde der Universität Mainz“**

1. Vorsitzender: Dr. Herbert WILLERSINN, Mitglied des Vorstandes der BASF, Ludwigshafen

Schriftführer: Dr. Hans PÜTZ, Heidesheimer Straße 30 A, Mainz

Geschäftsstelle: Deutsche Bank, Ludwigstraße 8-10, Mainz, Tel. 10 31

Bank-Konten: Dresdner Bank Mainz, Nr. 2349 978,

Deutsche Bank AG, Nr. 163 675,

Postscheck-Konto: Ludwigshafen Nr. 420 46-670

**Deutsche Forschungsgemeinschaft**

Vertrauensmann der Johannes Gutenberg-Universität: Prof. Dr. P. KLEIN

Stellvertretender Vertrauensmann: Prof. Dr. W. FRÖHLICH

**Studienstiftung des Deutschen Volkes**

Vertrauensdozenten: die Professoren W. BÖRSCH-SUPAN (federführend), J. BLÄNSDORF, F. FISCHER, W. GROSS, U. HADDING, W. HADDING, G. HERRMANN, G. F. KAHL, W. PESCH, J. SCHMITZ, H. SILLES-CU, U. THEILE, E. TILLMANN, Hermann WEBER, R. ZAHN.

Mitglieder des Auswahlausschusses: die Professoren G. THEWS, H. RISLER, H. H. KRUMMACHER, E. GOTTSCHLING.

**Gutenbergstipendium der Stadt Mainz**

Kontaktstelle: Senatskommission für Studienbeihilfen, Forum universitatis, Eingang 2, Zimmer 01-242, Mo-Fr 11-12, Tel. 39/23 17. Merkblätter dort erhältlich.

**Konrad-Adenauer-Stiftung**

Vertrauensdozent: Prof. Dr. J. J. MENZEL.

**Cusanuswerk**

Vertrauensdozent: Prof. Dr. H. HEPP

**Evang. Studienwerk Villigst**

Vertrauensdozent: N. N.

**Friedrich-Ebert-Stiftung**

Vertrauensdozenten: die Professoren P. SCHNEIDER, N. N.

**Stiftung Mitbestimmung**

Vertrauensdozent: Prof. Dr. H. KRÖLL

**Es gibt viele gute Gründe, sich für die Debeka zu entscheiden. Einer davon: unsere Angebote für Studenten und speziell für Studienanfänger.**

**Debeka**

Krankenversicherungsverein a.G. · Lebensversicherungsverein a.G. · Bausparkasse AG  
Hauptverwaltung: 54 Koblenz, Südallee 15-19, Postfach 460

**Geschäftsstelle: Bahnhofstraße 2 c, 6500 Mainz, Telefon (0 61 31) 2 56 06**

### Stiftung Mainzer Universitätsfonds

Der Mainzer Universitätsfonds wurde mit kaiserlicher und päpstlicher Zustimmung am 25.11.1781 errichtet und hat die Aufgabe, aus seinen Erträgen und den ihm zufließenden Zuwendungen die Lehre und Forschung im Bereiche der Johannes Gutenberg-Universität zu unterstützen und zur Nachwuchsförderung beizutragen. Die Verteilung der Mittel erfolgt auf Antrag durch den Präsidenten der Universität.

### Gutenberg-Stipendium der Stadt Mainz

Das Stipendium wird einmal jährlich in der Festsitzung der Gutenberggesellschaft Ende Juni an solche Studierende der Mainzer Hochschulen vergeben, die eine wissenschaftliche oder künstlerische Arbeit vorlegen, deren Thema im Zusammenhang mit der Stadt Mainz steht. Über die Vergabe entscheidet ein aus Vertretern der Stadtratsfraktionen, den Hochschulpräsidenten und studentischen Vertretern zusammengesetztes Kuratorium unter dem Vorsitz des Mainzer Oberbürgermeisters. Interessenten melden sich bei der Senatskommission für Studienbeihilfen, Forum universitatis, Eingang 2, Zimmer 01-242, Mo-Fr 11-12, Tel. 23 17.

### Dr. Georg Scheuing-Stiftung

Die Stiftung wurde errichtet zum Gedächtnis des am 17.9.1948 verstorbenen Dipl.-Chem. Dr. Georg Scheuing, Leiter der wissenschaftlichen Abteilung der Firma C. H. Boehringer Sohn, Ingelheim, von seiner Gattin Martha, geb. Steiger, am 22.5.1959/3.1.1962. Aus den Stiftungsmitteln werden Stipendien an bedürftige und würdige Studenten und Doktoranden des Fachbereichs Chemie vergeben. Daraus können ferner die notwendigen Kosten für wissenschaftliche Arbeiten aus dem Gebiete der Chemie bestritten werden.

Über die Vergabe der Mittel entscheidet der Präsident der Universität. Antragsberechtigt sind: die Direktoren der Chemischen Institute, des Pharmazeutischen Instituts, die Stellvertretenden Vorsitzenden des Senatsausschusses für Studienbeihilfen sowie jeder Förderungsberechtigte. Die Anträge sind jeweils bis zum 15. November eines Jahres an den Präsidenten zu richten.

### Emil und Paul Müller-Gedächtnisstiftung zur Förderung der Wissenschaft

Die Stiftung wurde am 29.5.1964 durch Direktor Fritz Müller, Wiesbaden, zum Gedächtnis an seinen Vater, Generaldirektor Emil Müller, Schöpfer der Rheinisch-Westfälischen Sprengstoff-AG, Troisdorf, und seinen Bruder, Professor Dr. Paul Müller, Generaldirektor der Dynamit Nobel AG, Troisdorf, errichtet. Sie dient der unmittelbaren Förderung der Wissenschaft in den Naturwissenschaftlichen Fachbereichen, insbesondere der Fachrichtung Chemie, durch Unterstützung der Lehr- und Forschungseinrichtungen, Förderung bestimmter fachlich und zeitlich begrenzter Forschungsvorhaben, wissenschaftlicher Arbeiten und Veröffentlichungen auf dem Gebiete der Chemie und ihrer Grenzgebiete. Daneben werden Beihilfen in jeglicher Form zum Studium sowie zu Forschungs- und Studienreisen im In- und Ausland an Dozenten, Assistenten und Studenten gewährt.

Dem Stiftungsbeirat, der Vergabevorschläge an den Vorstand richtet, gehören an: Dekan Fachbereich 19, Prof. Dr. K. BEYERMANN, Prof. Dr. G. HERRMANN und Prof. Dr. L. HORNER.

Dem Stiftungsvorstand gehören an: Justizrat Prof. Dr. J. BÄRMANN, Dr. Th. HEINSIUS (Chefsyndikus d. Dresdner Bank AG Frankfurt), Dr. H. J. ROLL (Direktor d. Dresdner Bank, Filiale Mainz).

### Emilie Lemmer-Stiftung

Die Stiftung wurde am 3.9.1965 errichtet. Aus ihr werden Beihilfen an unbemittelte Studenten der katholischen Theologie und an unbemittelte katholische Studenten der Medizin gewährt. Vorschlagsberechtigt sind die genannten Fachbereiche. Die Vorschläge sind über den Präsidenten an den Vorstand der Stiftung zu richten.

### Dr. med. Erich und Ella Tancre-Stiftung

Die Stiftung wurde am 9.9.1965 durch Frau Dr. med. Ella Tancre, Wiesbaden, zum Gedenken an ihren Ehemann, Dr. med. Erich Tancre, errichtet. Aus ihr werden auf Vorschlag der Medizinischen Fachbereiche einmalige Stipendien an Doktoranden vergeben.

## Universitätsbibliothek

Allgem. Auskunft:	Tel. 39 / 26 33
Ausleihe:	Tel. 39 / 22 13

**Robert Müller-Stiftung**

Die Stiftung wurde am 9.2.1966 errichtet durch Verleger Robert Müller, Wiesbaden-Sonnenberg; ausschließlicher Zweck ist die unmittelbare Förderung der Forschung an den Medizinischen Fachbereichen, vornehmlich auf dem Gebiete der Angio-Kardiologie (Gefäß-, Herz- und Kreislaufforschung). Dazu gehören die Unterstützung der Lehr- und Forschungseinrichtungen, Förderung bestimmter, fachlich und zeitlich begrenzter Forschungsvorhaben, wissenschaftlicher Arbeiten und Veröffentlichungen sowie die Gewährung von Beihilfen in jeder Form zu Forschungs- und Studienreisen.

Über die Gewährung von Stiftungsleistungen entscheidet der Stiftungsvorstand auf Vorschlag des Beirates, dem angehören: die Professoren W. Müller, M. Georgi, P. Schölmerich. Anträge sind über den Beirat an den Vorstand (Prof. H. Armbruster, Direktor Dr. H.-J. Roll) zu richten.

**Hans Klenk-Stiftung (s. auch Hans Klenk-Preis)**

Die Stiftung wurde am 3.4.1966 durch Generalkonsul Hans Klenk, Ehrenbürger der Johannes Gutenberg-Universität, errichtet. Ein Teil der Stiftungsmittel steht den einzelnen Fachbereichen in wechselnder Reihenfolge zur Förderung des wissenschaftlichen Nachwuchses sowie zur Förderung wissenschaftlicher Arbeiten zur Verfügung. Aus dem anderen Teil der Stiftung wird ein Preis gewährt (siehe dort).

**Stiftung Dr. Iuris utriusque Karl Feldbausch**

Die Stiftung wurde am 29.7.1968 durch Dr. Karl Feldbausch, Speyer, errichtet. Das Stiftungsvermögen steht je zur Hälfte dem Fachbereich Katholische Theologie und den Fachbereichen 17-22 zur Verfügung. Insbesondere wird aus der Stiftung die systematische zoologische und botanische Forschung gefördert. Anträge sind an die genannten Fachbereiche zu richten.

**Adolf Todt-Stiftung**

Die Stiftung wurde errichtet durch Frau Helene Todt zum Andenken an ihren verstorbenen Ehemann Adolf Todt, ehemals Vorsitzender des Vorstandes der Kalle A.G., Wiesbaden-Biebrich.

Aus den Stiftungsmitteln wird ein Stipendium an einen würdigen Doktoranden der Chemie nach Abschluß des Promotionsverfahrens für eine besonders hervorragende wissenschaftliche Leistung gewährt. Die Auszeichnung wird jährlich am 29. März, dem Geburtstag von Adolf Todt, verliehen.

Die Verantwortung für die Auswahl des jeweiligen Doktoranden obliegt dem Fachbereich Chemie. Einem vom Fachbereichsrat bestimmten Gremium gehören der Dekan und zwei weitere Professoren an. Die Auszeichnung nimmt der Dekan des Fachbereiches Chemie vor.

**PREISE****Preis der Johannes Gutenberg-Universität**

Der Preis wird verliehen für besonders hervorragende wissenschaftliche Arbeiten von Studenten und Doktoranden. Die Vergabe erfolgt durch die Fachbereiche.

**Preis der Industrie- und Handelskammer für die Pfalz**

Der Preis wird vergeben für wissenschaftliche Arbeiten, die den Lebensbereich der pfälzischen Wirtschaft mittelbar oder unmittelbar berühren. Diplomarbeiten und Dissertationen oder sonstige, diesen in Form und Umfang entsprechenden Arbeiten gelten in gleichem Maße.

Über die Verleihung des Preises entscheidet eine Kommission. Anträge sind mit einem Exemplar der Arbeit an den Präsidenten der Universität zu richten.

**Preis der Landesbank Rheinland-Pfalz – Girozentrale –**

Der Preis wird vergeben für die beste Dissertation des Jahres. Die Vorschläge ergehen durch die Fachbereiche. Die Vergabe erfolgt durch eine Konferenz der Fachbereichsdekane.

**Hans Klenk-Preis (s. auch Hans Klenk-Stiftung)**

Der Preis soll dazu dienen, den wissenschaftlichen Nachwuchs zu fördern und wissenschaftliche Arbeiten, insbesondere im Bereiche der Hygiene und Gesundheitsvorsorge, durchzuführen, um zu neuen Ergebnissen und weiteren Verbesserungen zu kommen.

Der Preis wird durch die Medizinischen Fachbereiche vergeben.

**Preis der Firma C. H. Boehringer Sohn**

Der Preis wird vergeben für hervorragende wissenschaftliche Leistungen auf dem Gebiet der Pathophysiologie und Klinik innerer Krankheiten.

Die einschlägige wissenschaftliche Arbeit muß an einem Institut oder einer Klinik der Universität Mainz durchgeführt worden sein.

Über die Vergabe des Preises, der auch geteilt werden kann, entscheiden die Medizinischen Fachbereiche.

**Mainzer Universitätsfonds**

Verwaltungsausschuß: Vorsitzender: Der Kanzler

Leiter des Rentamtes: Heinrich SCHULTHEIS, Ernst-Ludwig-Straße 12, 65 Mainz, Tel. 2 43 86

**Sonstige Hinweise****Interdisziplinärer Ausschuß für Umweltforschung**

Der Interdisziplinäre Ausschuß für Umweltforschung an der Universität Mainz besteht aus je zwei Vertretern derjenigen Fachbereiche, in denen umweltrelevante Forschung bzw. Lehre betrieben wird. Derzeit sind die Fachbereiche 03, 06, 18, 19, 21, 22 sowie das Studium generale repräsentiert.

Aufgaben des 1973 gegründeten Ausschusses sind:

- a. Erstellung und laufende Ergänzung einer Übersicht über den Umweltschutz betreffende Lehr- und Forschungstätigkeit an der Universität Mainz;
- b. Förderung und Koordination der Lehre auf dem Gebiet des Umweltschutzes;
- c. Kontakt mit anderen Universitäten und amtlichen Stellen in Fragen des Umweltschutzes.

Derzeitiger Vorsitzender: Prof. Dr. R. KINZELBACH, Fachbereich Biologie, Universität, Saarstraße 21, 65 Mainz, Tel. 39/28 81.

**Kontaktstelle für Wissenschaftliche Weiterbildung der Universität Mainz**

Die Kontaktstelle für Wissenschaftliche Weiterbildung der Universität Mainz hat die Aufgabe, Modellkurse zur Fortbildung von Dozenten der wissenschaftlichen Weiterbildung, zur Erprobung eines adressatengemäßen Angebotes von wissenschaftlicher Weiterbildung in regional benachteiligten Gebieten und zur Erprobung eines insbesondere interdisziplinären Weiterbildungsangebotes in und außerhalb der Hochschulen einzurichten.

Projektleiter: Prof. Dr. K. A. SPRENGARD

Anschrift: Universität, Saarstraße 21, 65 Mainz, Postfach 39 80, Tel. 39/33 71.

**Theaterausschuß der Universität Mainz**

Der Theaterausschuß ist ein aus den Fachbereichen 13-15 gewähltes Beratungsgremium des Präsidenten. Er ist zuständig für die Vergabe des Hörsaals P 1 (Theatersaal) für kulturelle Veranstaltungen nach 18 Uhr und am Wochenende.

Mitglieder: Prof. Dr. K. SALLMANN (Vorsitzender), Ak. Oberrat Dr. J. JESCH, stud.phil. J. HAUBRICH (Geschäftsführer). Stellvertretend: Prof. Dr. M. DICK, Ak. Rat Dr. U. REINHARDT, stud.phil. N. N.

Sprechstunden der Geschäftsführung und Fundusausleihe: Mo, Mi, Fr 13-14 Uhr, Raum 03 (Tiefgeschoß Philosophicum), Tel. 39/21 17. Anträge auf Raumvergabe sind im Geschäftszimmer erhältlich.

### **Institut für Cusanus-Forschung**

Das Institut für Cusanus-Forschung wird von der Cusanus-Gesellschaft – Vereinigung zur Förderung der Cusanus-Forschung – mit dem Sitz in Bernkastel-Kues an der Universität in Mainz unterhalten. Die Aufgaben des Instituts erstrecken sich auf alle Bereiche der Forschung und Interpretation, besonders auf eine erste kritische Edition des großen Predigtwerkes des Nikolaus von Kues. Eine Handbücherei und das Handschriftenarchiv sind auch der übrigen Forschung zugänglich.

Direktor: Prof. Dr. Dr. h. c. Rudolf HAUBST

Anschrift des Instituts: Universität, Saarstraße 21, 65 Mainz, Zi 01-545, Tel. 38 17 02.

### **Institut für Europäische Geschichte**

Das Institut für Europäische Geschichte ist ein selbständiges Forschungsinstitut. Es umfaßt eine Abteilung für Abendländische Religionsgeschichte (ökumenisch zentriert um die Reformation des 16. Jahrhunderts) und eine solche für Universalgeschichte (Europäische Geschichte seit dem 17. Jahrhundert und Zeitgeschichte). Das Institut veranstaltet Tagungen und Kolloquien. Es vergibt Stipendien an deutsche und ausländische Gelehrte, die im Institut über Themen der abendländischen Kirchengeschichte und der europäischen Geschichte der Neuzeit arbeiten.

Direktoren: Prof. D. Dr. Peter MEINHOLD, Prof. Dr. Karl Otmar Freiherr von ARETIN.

Anschrift des Instituts: Domus universitatis, Alte Universitätsstraße 19, 65 Mainz, Tel. 2 48 70 und 2 61 43.

### **Institut für internationales Recht des Spar-, Giro- und Kreditwesens**

Das Institut sieht seine Aufgabe in der Analyse von Rechtsfragen des deutschen, ausländischen und internationalen Geld-, Kredit-, Bank- und Börsenwesens sowie in der Aufdeckung der rechtlichen Hindernisse eines funktionierenden internationalen Zahlungs-, Kapital- und Kreditverkehrs, zu deren Abbau beigetragen werden soll. Pläne und Arbeitsvorhaben des Instituts zielen auf die wissenschaftliche Erfassung und Koordinierung des Kapital-, Kredit- und Sparkassenrechts auf nationaler und internationaler Ebene und im Gemeinsamen Markt, insbesondere durch Vergabe von Forschungsaufträgen.

Direktoren: Professor Dr. Walther HADDING, Professor Dr. Uwe H. SCHNEIDER; Wissenschaftlicher Beirat: Der jeweilige Dekan oder Prodekan des Fachbereiches Rechts- und Wirtschaftswissenschaften, Mainz; die Professoren Dr. Otto MÜHL, Dr. Hans Heinrich RUPP, Dr. Dr. Imre ZAJTAY, Dr. Alfons KRAFT, Dr. Hans Otto LENEL; die Herren Staatssekretär a. D. P. SKONIECZNY, Generaldirektor, Landesbank Rheinland-Pfalz – Girozentrale –, Mainz; RA Helmut GEIGER, Präsident des Deutschen Sparkassen- und Giroverbandes, Bonn. Wissenschaftliche Mitarbeiter: Leitender Instituts-Assistent: Dr. Heinrich REINECKER; Wolfgang HABEL, Hans-Joachim HAINZ, Wolfgang PETEREIT; Ass.Prof. Dr. Hans-Peter SCHEERER.

Postanschrift des Instituts: Universität, Saarstraße 21, 65 Mainz, Haus Recht und Wirtschaft, Tel. 39/26 71. Büro und Räume: Wallstraße 11 (Bäumler-Haus), Tel. 3 17 09, 3 10 84.

### **Institut für Geschichtliche Landeskunde**

Das Institut für Geschichtliche Landeskunde an der Universität Mainz ist ein selbständiges Forschungsinstitut (e.V.). Seine Aufgabe ist es, für den weithin mit dem Bundesland Rheinland-Pfalz sich deckenden Bereich des historischen Mittelrheins eine zentrale Stätte wissenschaftlicher Arbeit auf dem Gebiet der geschichtlichen Landeskunde zu sein und regionale Vorhaben dieser Richtung koordinierend zu betreuen.

Vorsitzende: Prof. Dr. Alois GERLICH, Prof. Dr. Wolfgang KLEIBER

Schatzmeister: Universitäts-Amtsrat Theodor MEUSER

Anschrift des Instituts: Universität SB II, Joh.-Joachim-Becher-Weg 18, 65 Mainz, Tel. 39/27 77.

### **Forschungsinstitut für Wirtschaftspolitik**

Das Forschungsinstitut für Wirtschaftspolitik an der Universität Mainz ist ein selbständiges und unabhängiges Institut, das in wissenschaftlicher Arbeit in erster Linie Grundfragen der Wirtschaftsordnung untersucht, zum Beispiel die Aufgaben, die der Wirtschaftspolitik auf den Gebieten der Geld-, der Eigentums- und der Wettbewerbsordnung gestellt sind. Außerdem werden besonders aktuelle Spezialfragen der Wirtschaftspolitik bearbeitet. Die Ergebnisse der Institutsarbeiten werden in einer Schriftenreihe veröffentlicht.

Vorstand: Prof. Dr. Helmut DIEDERICH

Prof. Dr. Erich WELTER

Anschrift des Instituts: Universität, Jakob-Welder-Weg 4, 65 Mainz, Haus Recht und Wirtschaft, Tel. 3 70 22, 3 70 23 und 39/22 30.

### **Karies-Forschungsinstitut**

Das Karies-Forschungsinstitut an der Johannes-Gutenberg-Universität erstrebt die Erforschung des Wesens und der Ursachen der Zahn-Karies, um aufgrund dieser Ergebnisse Richtlinien für die Verhütung und Behandlung der Zahn-Karies zu erarbeiten.

Vorsitzender: Prof. Dr. Dr. Werner KETTERL.

Anschrift des Instituts: Augustusplatz 2, Klinik für Zahn-, Mund- und Kieferkrankheiten, 65 Mainz.

### **Middlebury College, Graduate School of German in Germany**

Das Middlebury College mit seiner Graduate School of German in Germany an der Universität Mainz ermöglicht es amerikanischen Studenten der Germanistik mit dem Bachelor of Arts (wobei die Absolvierung eines Sommersemesters am Middlebury College in Middlebury, Vt./USA vorausgesetzt ist), nach zwei Semestern Studium in Mainz den Magister-Grad zu erwerben. Auskunft erteilen: German Schools, Middlebury College, Middlebury, Vt. 05753, USA, oder die Studienleiterin Prof. Dr. Ellen SUMMERFIELD, Rheinstraße 42, 65 Mainz, Tel. 2 00 59.

### **Max-Planck-Institut für Chemie (Otto-Hahn-Institut)**

Das Max-Planck-Institut für Chemie (Otto-Hahn-Institut), das sich auf dem Campus universitatis befindet, ist ein Institut der Max-Planck-Gesellschaft zur Förderung der Wissenschaften mit der Generalverwaltung in München. Das Institut dient nach den Satzungen der Max-Planck-Gesellschaft vornehmlich der Forschung. Entsprechend seinen verschiedenen Arbeitsrichtungen gliedert es sich in mehrere selbständige Abteilungen, nämlich:

Abteilung für Chemie der Atmosphäre und physikalische Chemie der Isotope

Direktor: Prof. Dr. Christian JUNGE

Abteilung für Massenspektroskopie und Isotopenkosmologie

Direktor: Prof. Dr. Heinrich HINTENBERGER

Abteilung Kosmochemie

Direktor: Prof. Dr. Heinrich WÄNKE

Abteilung für Kernphysik

Direktor: Prof. Dr. Hermann WÄFFLER

Geschäftsführender Direktor des Gesamtinstituts: Prof. Dr. Heinrich WÄNKE.

Anschrift des Instituts: Saarstraße 23, Postfach 30 60, 65 Mainz.

Tel.-Sammelruf 30 51. Querverbindung von der Universität 16-9.

### **Fachbereich IV – Sonderpädagogik – der Erziehungswissenschaftlichen Hochschule des Landes Rheinland-Pfalz**

Der Fachbereich IV – Sonderpädagogik – der Erziehungswissenschaftlichen Hochschule des Landes Rheinland-Pfalz pflegt in enger Verbindung mit der Johannes Gutenberg-Universität die Sonderpädagogik in Forschung und Lehre an der Erziehungswissenschaftlichen Hochschule des Landes. Ihm obliegt u.a. die Ausbildung für das Lehramt an Sonderschulen, an der die Universität mit einer Reihe von Lehrveranstaltungen beteiligt ist.

Studierende der Universität können zu Veranstaltungen des Fachbereichs IV – Sonderpädagogik – als Gasthörer zugelassen werden.

Dekan: Prof. Heinz MÜHL

Anschrift des Fachbereichs IV – Sonderpädagogik –:

Allianzhaus Mainz, Tel. 9 41 14 und Schillerstraße 11 (Schönborner Hof), Tel. 2 43 12.

### **Institut Français**

Das vom Französischen Außenministerium eingerichtete Französische Institut in Mainz dient dem Studium der französischen Sprache und Kultur und fördert die deutsch-französischen kulturellen Beziehungen.

Direktor: Christian TRESSE, Agrégé de l'Université.

Anschrift des Instituts: Schillerstraße 11 (Schönborner Hof), 65 Mainz, Tel. 2 53 09.

### **Patentstelle für die Deutsche Forschung**

der Fraunhofergesellschaft für angewandte Forschung E.V.

Romanstraße 22, 8 München 19, Tel. 0 89 / 13 20 25.

Die Patentstelle hat die Aufgabe, Erfinder bei der Erlangung von Schutzrechten durch kostenlose Beratung und Hergabe von Darlehen zu unterstützen und anschließend die Erfindungen bei der einschlägigen Industrie zur Verwertung zu bringen. Dies schließt alle Arbeiten bis zur Vertragsausarbeitung und -betreuung mit ein.

Die gewährten Darlehen sind zinslos und nur aus Verwertungserlösen zurückzuzahlen.

**Hörsäle** (campus universitatis)

Auditorium maximum	Becherweg 5 (Mensagebäude)
Hörsaal 7	Forum universitatis (1. Stock), Eingang Becherweg 2
Hörsaal 8	Forum universitatis (1. Stock), Eingang Becherweg 2
Hörsaal 9	Forum universitatis (Erdgeschoß), Eingang 7
Hörsaal 10	Forum universitatis (Erdgeschoß), Eingang 7
Hörsaal 11	Forum universitatis (Erdgeschoß), Eingang 7
Hörsaal 12	Forum universitatis (Erdgeschoß), Eingang 7
Hörsaal 13	Forum universitatis (1. Stock), Eingang 7
Hörsaal 15	Forum universitatis (2. Stock), Eingang 7
Hörsaal 16	Forum universitatis (2. Stock), Eingang 7
Hörsaal 18	Becherweg 9
Hörsaal 19	Becherweg 13
Hörsaal 20	Becherweg 14 (großer Hs der Physik)
Hörsaal 21	Welderweg 11
Hörsaal 22	Becherweg 22 (1. Stock), (großer Hs der Chemie)
Hörsaal 23	Becherweg 22 (2. Stock), (kleiner Hs der Chemie)
Hörsaal N 025	Becherweg 21 (Hauptgebäude)
Hörsaal N 6	Becherweg 21 (Hauptgebäude)
Hörsaal N 8	Becherweg 21 (Hauptgebäude)
Hörsaal N 1	Becherweg 23 (Kuppelbau)
Hörsaal N 2	Becherweg 23 (Kuppelbau)
Hörsaal N 3	Becherweg 23 (Kuppelbau)
Hörsaal II	Welderweg 4 (Haus Recht und Wirtschaft)
Hörsaal III	Welderweg 4
Hörsaal IV	Welderweg 4
Hörsäle P 1 ff.	Welderweg 18 (Philosophicum)

**Fahrkarten**  
**Flugkarten**  
**Urlaubsreisen**  
**Studienreisen**

buchen Sie im:

**REISEBÜRO**  
**RUBE**  
**ROTHGERBER**

65 MAINZ

Betzelstraße 18

Tel. 2 55 48 / 2 50 69

Anruf genügt — wir liefern prompt durch Uni-Hauspost oder direkt.

## Übersicht Campus

Allgemeine Botanik, Institut für	Müllerweg 6
Allgemeine Zoologie, Institut für	Müllerweg 6
Allgemeiner Studentenaustausch (AStA)	Forum universitatis, Eingang 4
Alte Geschichte, Institut für	Welderweg 18
Anatomisches Institut	Becherweg 13 u. 17
Angewandte Mathematik, Institut für	Becherweg 17
Angewandte Physik, Institut für	Becherweg 21
Anorganische Chemie, Institut für	Becherweg 24
Anthropologisches Institut	Forum universitatis, Eingang 6
Auditorium maximum	Becherweg 5
Beratungsstelle für Studentische Lebensfragen	Becherweg 17
Beschaffungsabteilung	Gresemundweg 12
Biochemie, Institut für	Becherweg 30
Botanischer Garten	Bentzelweg
Buchhandlung, Johannes Gutenberg-Buchhandlung	Welderweg 1
Buchwesen, Seminar für!	Welderweg 18
Byzantinistik	Welderweg 18
Cafeteria 1 (Mensa)	Becherweg 5
Cafeteria 2 (Philosophie)	Welderweg 18
Cusanus-Forschung, Institut für	Forum universitatis, Eingang 5
DLV-Sport- und Studentenheim	Müllerweg 6
Deutscher Leichtathletikverband,	Dalheimerweg 2
Leistungszentrum Manz (DLV)	
Darlehnskasse für Studierende	Gresemundweg 4
Deutsches Institut	Welderweg 18
Edelsteinforschung, Institut für	Becherweg 21
Elektrotechnik, Institut für	Becherweg 21
Englische Philologie, Seminar für	Welderweg 18
Essenmarkenausgabe für Studenten	Becherweg 5
Essenmarkenausgabe für Bedienstete	Becherweg 1 und 5
Ethnologie und Afrika-Studien, Institut für	Welderweg 18
Evangelisch-theologischer Fachbereich	Forum universitatis, Eingang 4 und Eingang 5
Fachbereich 01 Katholische Theologie	Forum universitatis, Eingang 6
Fachbereich 02 Evangelische Theologie	Forum universitatis, Eingang 4
Fachbereich 03 Rechts- und Wirtschaftswissenschaften	Welderweg 4
Fachbereich 05 Theoretische Medizin	Becherweg 13
Fachbereich 06 Klinisch-Theoretische Institute – Medizinhistorisches Institut –	Becherweg 17
Fachbereich 11 Philosophie, Pädagogik	Welderweg 18
Fachbereich 12 Sozialwissenschaften	Welderweg 18
Fachbereich 13 Philologie I	Becherweg 17
Fachbereich 14 Philologie II	Welderweg 18
Fachbereich 15 Philologie III	Welderweg 18
Fachbereich 16 Geschichtswissenschaft	Welderweg 18 und Becherweg 17
Fachbereich 17 Mathematik	Becherweg 17
Fachbereich 18 Physik	Becherweg 17 und Welderweg 11
Fachbereich 19 Chemie	Becherweg 18
Fachbereich 20 Pharmazie	Staudingerweg 3
Fachbereich 21 Biologie	Müllerweg 6
Fachbereich 22 Geowissenschaften	Becherweg 21
Fachbereich 26 Leibeserziehung	Dalheimerweg 12
Fachschaft Biologie	Müllerweg 6
Fachschaft Mathematik	Becherweg 17
Fachschaft Medizin und Zahnmedizin	Bentzelweg 4
Fachschaft Rechtswissenschaft	Becherweg 17
Fachschaft Wirtschaftswissenschaft	Becherweg 17



# JOHANNES GUTENBERG

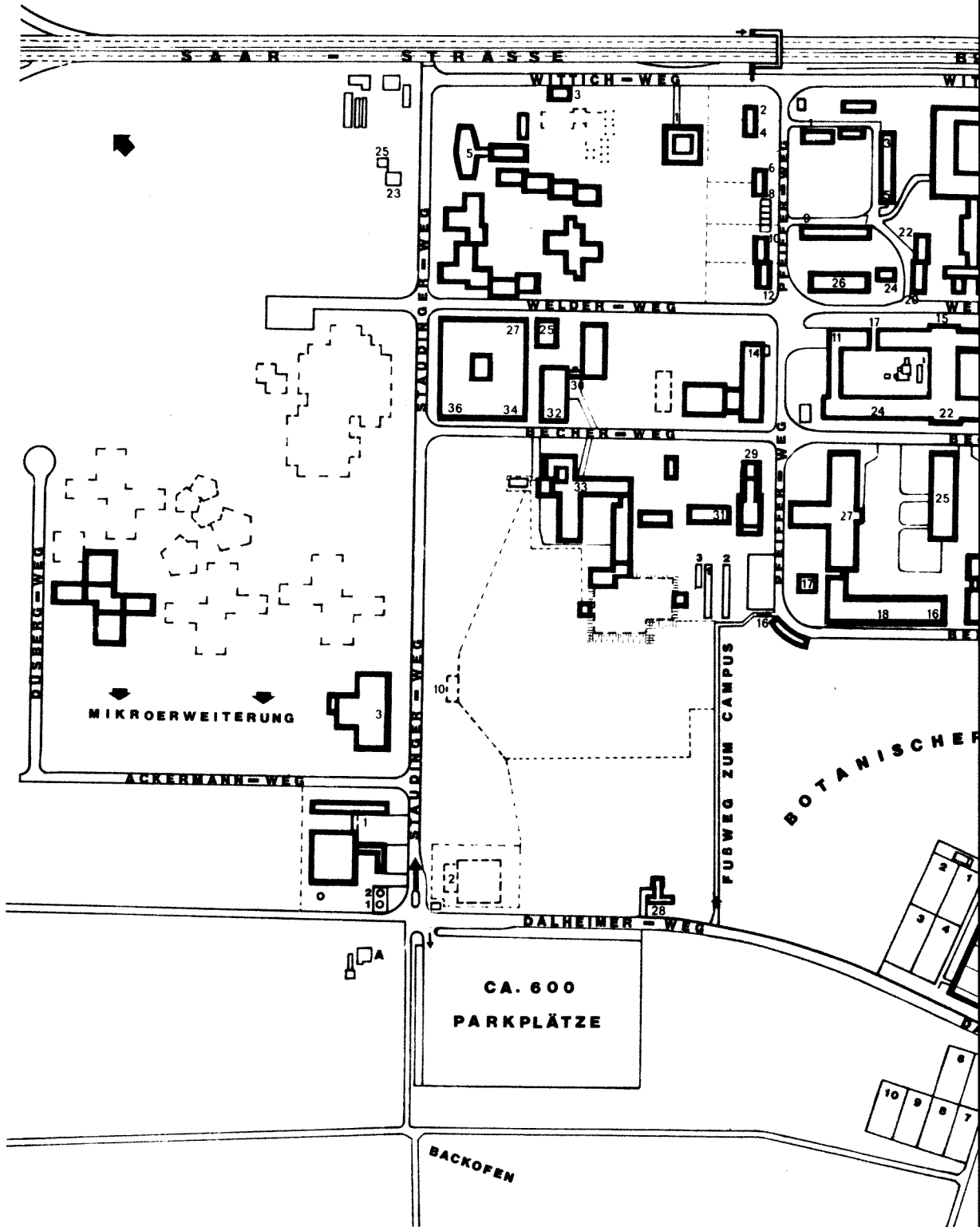



Förderungsabteilung (Bafög)  
Forschungsinstitut für Wirtschaftspolitik  
Fundbüro

Forum universitatis, Eingang  
Welderweg 4  
Gresmundweg 2

Gastprofessorenhaus  
Gemeinschaftshaus  
Genetik, Institut für  
Geographisches Institut  
Geologisches Institut  
Geomorphologisches Labor  
Geographie, Fachschaft  
Germanistik  
Geschichtswissenschaften  
Geschichte, Institut für  
Geschichte der Mathematik und Naturwissenschaft  
Geschichtliche Landeskunde, Institut für  
Geschwister-Scholl-Haus

Wittichweg 1  
Becherweg 1  
Becherweg 32  
Becherweg 21  
Becherweg 21  
Becherweg 21  
Becherweg 21  
Becherweg 17  
Becherweg 17  
Becherweg 17  
Becherweg 17  
Becherweg 17  
Welderweg 12 und 14

Hausdruckerei  
Haushaltsabteilung  
Hausverwaltung  
Heizwerk 2  
Heizwerk 3  
Histologischer Kurssaal  
Historisches Seminar  
Hochschulsport

Becherweg 2  
Forum universitatis, Eingang 2  
Becherweg 2  
Gresmundweg 1  
Staudingerweg 1  
Becherweg 18  
Welderweg 18  
Dalheimerweg, Bentzelweg

Indogermanische Sprachwissenschaft, Seminar für  
Indologie, Seminar für  
Internationale Studentenwohnanlage II  
Internationales Studentenwohnheim I

Welderweg 18  
Welderweg 18  
Welderweg  
Wittichweg 5

Johannes Gutenberg-Buchhandlung

Welderweg 1

Kanzler der Johannes Gutenberg-Universität  
Katholische Kapelle  
Kegelbahn  
Kernchemie, Institut für  
Kernphysik, Institut für  
Kernreaktor  
Kindergarten  
Klassische Archäologie, Institut für  
Klassische Philologie, Seminar für  
Kontaktstelle wiss. Weiterbildung

Forum universitatis, Eingang 2  
Forum universitatis, Eingang 7  
Becherweg 1  
Von-Pfeiffer-Weg 14  
Becherweg 29-33  
Von-Pfeiffer-Weg 14  
Wittichweg 3  
Welderweg 18  
Welderweg 18  
Becherweg 5

Landeshochschulkasse  
Landesprüfungsamt für das Lehramt an Schulen  
Landesprüfungsamt für Studierende der Medizin und  
Pharmazie beim Ministerium für Soziales,  
Gesundheit und Sport  
Leibnizhaus  
Liegenschaftsverwaltung  
Linearbeschleuniger

Forum universitatis, Eingang 3  
Becherweg 17

Welderweg 1  
Welderweg 16  
Becherweg 2  
Becherweg 33

Mainzer Kolleg  
Max-Planck-Institut  
Medizinhistorisches Institut  
Mensa academica  
Mensaküche  
Meteorologie, Institut für  
Mineralogie und Petrographie, Institut für  
Musikwissenschaftliches Institut

Welderweg 8-16  
Becherweg 25 und 27  
Becherweg 17  
Becherweg 5  
Gresmundweg 4  
Becherweg 21  
Becherweg 21  
Becherweg 17 und Welderweg 18

Organische Chemie, Institut für  
Orientkunde, Seminar für  
Osteuropakunde, Institut für

Becherweg 16-22  
Welderweg 18  
Welderweg 18

Pädagogisches Institut  
Paläontologisches Institut  
Papierwarengeschäft  
Parkplatz  
Parkplatz  
Parkplatz für schwerbehinderte Essenteilnehmer  
Personalrat  
Personalabteilung

Becherweg 17  
Becherweg 21  
Welderweg 1  
Dalheimerweg  
Doktor-Martin-Luther-King-Weg  
Gresemundweg  
Becherweg 1  
Forum universitatis, Eingang 3 und  
Welderweg 3 b  
Albert-Schweitzer-Straße  
Dalheimerweg  
Dalheimerweg 16  
Staudingerweg 3  
Welderweg 18  
Becherweg 17  
Becherweg 17 und Welderweg 11  
Welderweg 15, 24, 26  
Becherweg 13  
Becherweg 13  
Müllerweg 6 und Becherweg 11  
Becherweg 2  
Welderweg 1  
Forum universitatis, Eingang 3 und  
Welderweg 3 b  
Forum universitatis, Eingang 2  
Forum universitatis, Eingang 2  
Becherweg 2  
Müllerweg 6

Pforte 1  
Pforte 2  
Pforte 3 Leibeseziehung  
Pharmazie, Institut für  
Philosophie, Seminar für  
Philosophisches Seminar  
Physik, Institut für  
Physikalische Chemie, Institut für  
Physiologisches Institut  
Physiologisch-Chemisches Institut  
Physiologische Zoologie  
Plakettenausgabe und Verkehrsaufsicht  
Postamt Mainz, Universität  
Poststelle der Universität

Becherweg 17  
Welderweg 18  
Welderweg 20

Präsidialamt  
Präsident d. Johannes Gutenberg-Universität  
Pressestelle  
Prüfungsamt Fachbereich Biologie  
Prüfungsamt f. Dipl.-Volkswirte und Dipl.-Handels-  
lehrer  
Psychologie, Institut für  
Publizistik, Institut für

Becherweg 2  
Becherweg 21  
Forum universitatis, Eingang 2  
Forum universitatis, Eingang 2  
Welderweg 3 a  
Forum universitatis, Eingang 2  
Forum universitatis, Eingang 2  
Becherweg 17 und Welderweg 18

Raumbedarfsermittlung  
Rechenzentrum  
Rechtsfragen, Abteilung für  
Reisebüro  
Reisebüro  
Ressort Planung und Struktur  
Ressort Studium, Lehre, Forschung, Kliniken  
Romanisches Seminar

Becherweg 29  
Welderweg 18  
Welderweg 1  
Becherweg 5  
Dalheimerweg 6  
Becherweg 17  
Welderweg 18  
Welderweg 4  
Welderweg 18  
Welderweg 18  
Bentzelweg 9  
Dalheimerweg, Bentzelweg  
Müllerweg 6  
Welderweg 18  
Becherweg 17  
Becherweg 5  
Wittichweg 5

Säurehäuser 1, 2, 3  
Scholastische Philosophie  
Schreibwarenhandlung  
Schwemme  
Schwimmhalle  
Seminarbibliothek Rechts- und Wirtschaftswissenschaften  
Seminar für Philosophie  
Seminare der Rechts- und Wirtschaftswissenschaften  
Seminar für Buchwesen  
Soziologie, Institut für  
Spezielle Botanik und Pharmakognosie, Institut für  
Sportgelände, Sporthallen  
Sport- und Studentenheim DLV  
Sprachlehranlage  
Studentenarzt  
Studenteneinkauf  
Studentenwohnheim, Internationales

Studenten- und Hochschul-Reisedienst  
 Studentenheim, altes  
 Studentensekretariat  
 Studentenwerk, Mainzer  
 Studentinnenheim, altes  
 Studentische Arbeitsvermittlung des Mainzer  
 Arbeitsamtes  
 Studentischer Sportausschuß  
 Studium generale

Tabakwarengeschäft  
 Taberna academica  
 Technische Dienste  
 Technischer Direktor  
 Tennisplätze  
 Theoretische Physik, Institut für  
 Tierheim

Universitätsbauleitung, Dienststelle Campus  
 Universitätsbibliothek  
 Unterrichtsgebäude für Chemie, Biologie und Physik

Vergleichende Literaturwissenschaft  
 Vergleichende Sprachwissenschaft  
 Verkehrsaufsicht und Plakettenausgabe  
 Vizepräsidenten  
 Vorkliniker-Laboratorium der ZMK  
 Vor- und Frühgeschichte, Institut für

Zentralverwaltung:  
 – Dezernate –

Dezernat 2  
 Dezernat 3  
 Dezernat 4 (Technik)  
 Zimmervermittlung des Mainzer Studentenwerks  
 Zoologie, Institut für, Sektion Biophysik  
 Zoologische Institute:  
 Institut für Physiologische Zoologie  
 Institut für Allgemeine Zoologie

Welderweg 3 a  
 Forum universitatis, Eingang 4  
 Forum universitatis, Eingang 3  
 Gresemundweg 4  
 Forum universitatis, Eingang 6

Becherweg 4  
 Dalheimerweg, Bentzelweg  
 Welderweg 6

Welderweg 1  
 Becherweg 3  
 Becherweg 6  
 Becherweg 2  
 Dalheimerweg  
 Welderweg 11  
 Dalheimerweg 28

Welderweg 20  
 Welderweg 6  
 Becherweg 34

Welderweg 18  
 Welderweg 18  
 Becherweg 2  
 Forum universitatis, Eingang 2  
 Bentzelweg 14  
 Welderweg 18

Forum universitatis, Eingang 2  
 Forum universitatis, Eingang 2  
 Becherweg 2  
 Gresemundweg 4  
 Becherweg 17

Müllerweg 6  
 Müllerweg 6



**SCHAUMSTOFF-  
 CENTER**

**Schaumstoffzuschnitte aller Art, Elemente für mobiles Wohnen  
 nach Ihren Vorstellungen, Matratzen aller Größen, Zuschnitte nach  
 Ihren Schablonen ohne Aufpreis, Schaumstoff in jeder Größe,  
 jeder Dicke und in vielen Qualitäten finden Sie im**

**Schaumstoffcenter**

**63 Gießen**

Neustadt 32, Tel. (06 41) 31665

**62 Wiesbaden**

Dotzheimer Str. 37, Tel. (061 21) 376145

Parkplätze direkt vor dem Haus

**59 Siegen**

Am Kaisergarten, Tel. (0271) 53054

## Übersicht Klinikum

Allgemeine Chirurgie, stationäre	Ehrlichweg 6
Ambulante Rechnungsstelle	Helmholtzweg 10
Ambulante Anmeldung und Aufnahme	Czemyweg 11
Anästhesiologie, Institut für	Ehrlichweg 6
Angestelltenwohnhaus	Kilianweg 1
Apotheke	Czemyweg 17
Arbeits- und Sozialmedizin	Hochhaus Augustusplatz
Ärztlicher Direktor	Helmholtzweg 22
Augenklinik	Helmholtzweg 1
Augenpoliklinik	Helmholtzweg 1
<b>Bauleitung der Kliniken</b>	Helmholtzweg 24
Bibliothek (Medizinische Zentralbibliothek)	Pettenkofeweg 8
Blutspender (Anmeldung und Blutspenderkartei)	Hochhaus Augustusplatz
<b>Casino</b>	Czemyweg 5
Chirurgische Klinik	Ehrlichweg 6
Chirurgische Poliklinik	Czemyweg 11
Concilium medicinale	Obere Zahlbacher Straße 67
<b>Dekanat Fachbereich 07 Klinische Institute</b>	Helmholtzweg 22
Dekanat Fachbereich 08 Konservative Medizin	Helmholtzweg 22
Dekanat Fachbereich 09 Operative Medizin	Ehrlichweg 6
Dekanat Fachbereich 10 Zahn-, Mund- und Kieferheilkunde	Augustusplatz 2
<b>Evangelische Kapelle</b>	Helmholtzweg 8
Evangelisches Pfarramt	Helmholtzweg 8
<b>Fachbereich 07 Klinische Institute</b>	Helmholtzweg 22
Fachbereich 08 Konservative Medizin	Helmholtzweg 22
Fachbereich 09 Operative Medizin	Ehrlichweg 6
Fachbereich 10 Zahn-, Mund- und Kieferheilkunde	Augustusplatz 2
Fachschaft Medizin	Pettenkofeweg 8
Frühgeborenenhaus der Kinderklinik	Czemyweg 2
Fundbüro	Helmholtzweg 10
<b>Gastroenterologie</b>	Ehrlichweg 6
Geburtshilfe und Frauenkrankheiten, Klinik für	Semmelweisweg 5
Geburtshilfe und Frauenkrankheiten, Poliklinik für	Semmelweisweg 5
<b>Hämatologie, Abteilung für</b>	Billrothweg 1
Hals-, Nasen- und Ohrenklinik	Helmholtzweg 1
Hals-, Nasen- und Ohren-Poliklinik	Helmholtzweg 1
Hauptpforte	Helmholtzweg 10
	Langenbeckstraße 1
Hautklinik	Czemyweg 16
	Pettenkofeweg 3
Hautpoliklinik	Kilianweg 5
Hörsaal Hautklinik	Pettenkofeweg 3
Hörsaal, Augenklinik, HNO	Helmholtzweg 20
Hörsaal, Chirurgische Klinik	Helmholtzweg 1
Hörsaal, Frauenklinik	Ehrlichweg 6
Hörsaal, Innere Medizin	Semmelweisweg 3 a
Hörsaal, Institut für Klinische Strahlenkunde	Helmholtzweg 9
Hörsaal, Pathologie	Naunynweg 9
	Czemyweg 15
<b>Impfsprechstunde</b>	Obere Zahlbacher Straße 67
Immunologie	Obere Zahlbacher Straße 67

# JOHANNES GUT

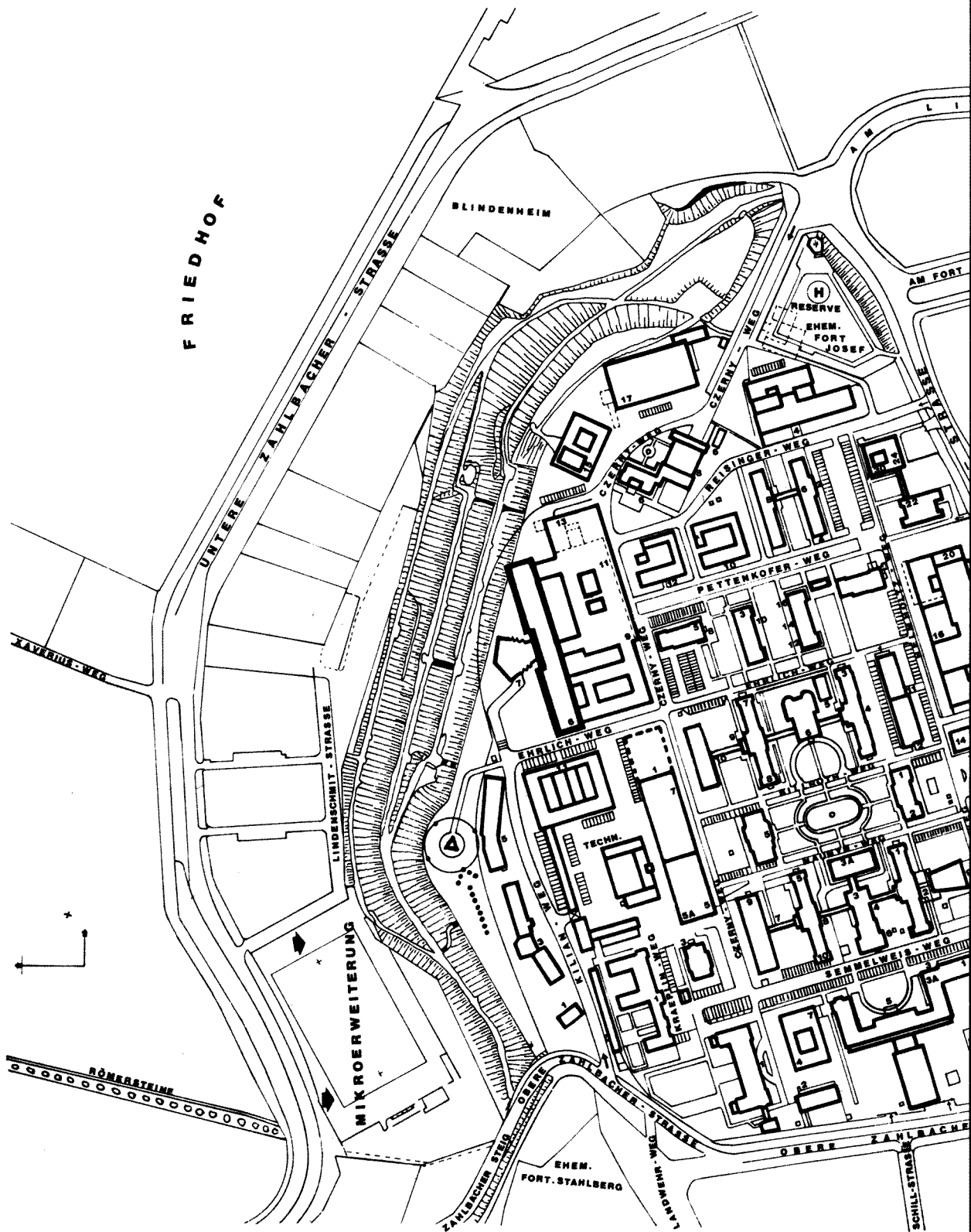

# UNIVERSITÄT - MAINZ

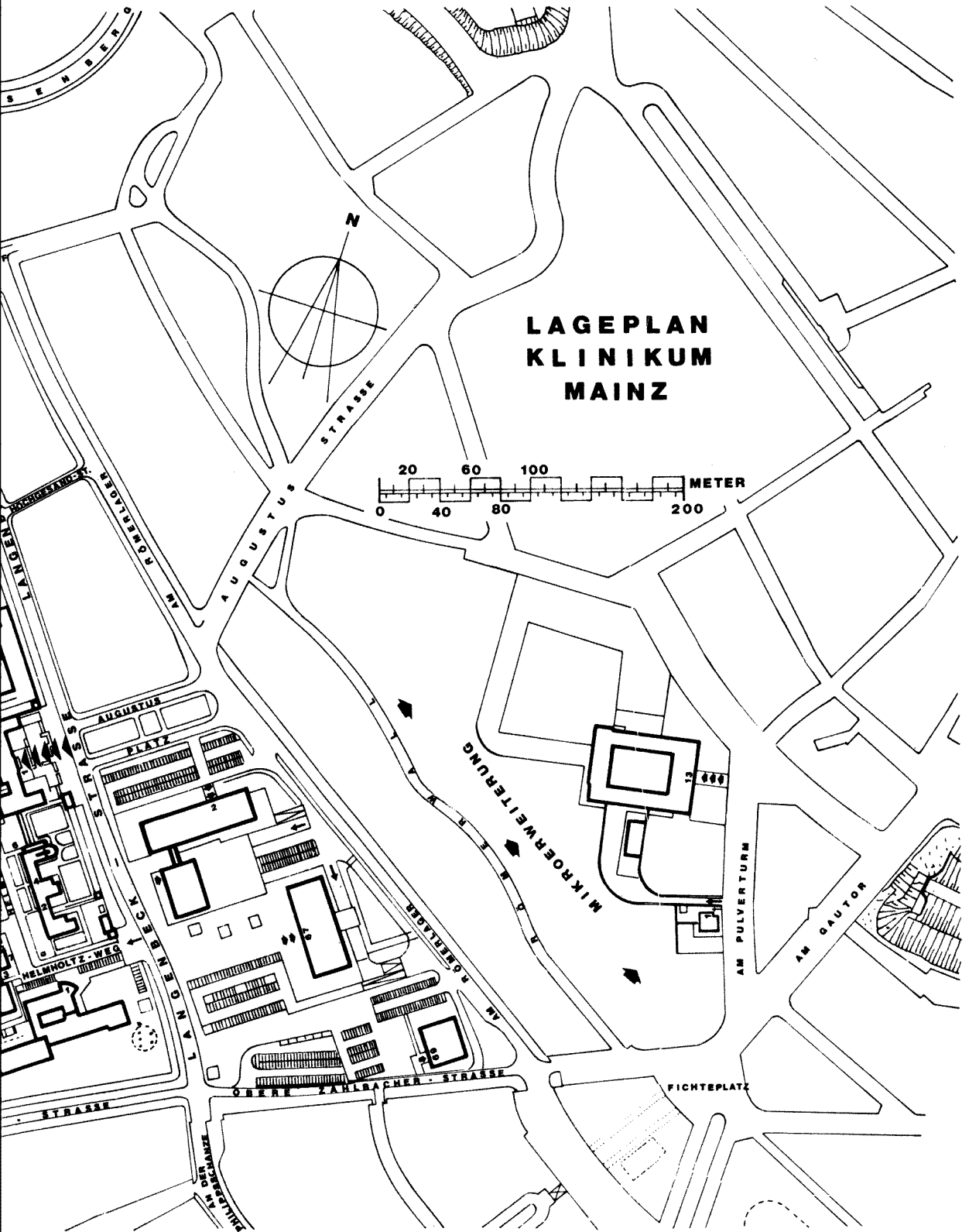

LAGEPLAN  
KLINIKUM  
MAINZ

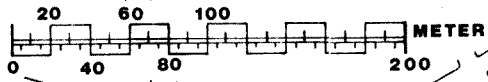



Karies-Forschungsinstitut	Augustusplatz 2
Kasse und Zahlstelle	Helmholtzweg 10
Katholisches Pfarramt	Helmholtzweg 6
Katholische Kapelle	Helmholtzweg 6
Kinderklinik	Reisingerweg 4
	Czernyweg 1, 4
Kinderpoliklinik	Semmelweisweg 7
Kinderklinik – Frühgeborenenhaus –	Czernyweg 2
Kinderkrankenpflegeschule	Czernyweg 1
Kinderstation, Chirurgie	Ehrlichweg 6
Kreislaflabor	Ehrlichweg 6
Klinisches Labor	Ehrlichweg 6
Klinische Strahlenkunde, Institut für Röntgen- diagnostik I	Ehrlichweg 6
Klinikausschuß	Czernyweg 9
Klinikvorstand	Helmholtzweg 22
Klinische Strahlenkunde, Institut für	Helmholtzweg 22
Krankenhausabteilung	Naunynweg 9
Krankenblattarchiv	Helmholtzweg 10
Krankenhausgesellschaft Rheinland-Pfalz	Helmholtzweg 16
Krankengymnastikschule	Helmholtzweg 8
Kinderkrankenpflegeschule	Reisingerweg 1
Kurssaal	Helmholtzweg 2
	Semmelweisweg 4
Landeshebammenlehranstalt	Semmelweisweg 1
Lebensmitteleinkauf	Czernyweg 5 a
Lehranstalt für Medizinisch-technische Assistenten	Obere Zahlbacher Straße 67
Medizinische Klinik, I Med. Kl. u. Poliklinik	Billrothweg 1
	Naunynweg 1, 2
	Helmholtzweg 12
	Helmholtzweg 16
Medizinische Klinik, Poliklinik d. II. Med. Kl.	Kilianweg 5
	Billrothweg 2
	Pettenkoferweg 12
	Semmelweisweg 4
	Helmholtzweg 11
Medizinische Mikrobiologie, Institut für	Obere Zahlbacher Straße 67
Medizinische Statistik u. Dokumentation,	Obere Zahlbacher Straße 69
Institut für	
MTA Schule	Obere Zahlbacher Straße 67
Nacht-Aufnahmestation	Czernyweg 13
Neurochirurgische Klinik	Ehrlichweg 6
Neurochirurgische Poliklinik	Czernyweg 11
Neurochirurgie, stationäre	Ehrlichweg 6
Operationssäle, Studentische Zuschauerräume	Czernyweg 11
Pathologisch-Anatomisches Institut	Reisingerweg 6
Patientenanmeldung	Helmholtzweg 10
Pförtner und Auskunft	Helmholtzweg 10
Pharmakologie, Institut für	Obere Zahlbacher Straße 67
Physiologie, Institut für	Obere Zahlbacher Straße 67
Physikalische Therapie	Czernyweg 11
Poststelle	Helmholtzweg 12
Psychiatrische und Nervenklinik	Kraepelinweg 1
Poliklinik	Kraepelinweg 1
Psychotherapie, Klinik für	Reisingerweg 4
Poliklinik	Reisingerweg 4

Rechnungsstelle, ambulante  
Rechtsmedizinisches Institut

Schwangerenberatung  
Schwesternhaus, Ordensschwwestern  
Schwesternwohnheim I  
Schwesternwohnheim II  
Schwimmhalle, Bewegungsbad

Septische Chirurgie, stationäre  
Sozialdienst  
Standesamtliche Angelegenheiten

Technische Dienste  
Thoraxchirurgie, stationäre  
Transfusionszentrale  
Turnsaal

Unfallchirurgie  
Universitätsbauleitung im Klinikum  
Urologische Klinik  
Urologische Poliklinik

Verkehrsmedizin  
Verwaltungsdirektor  
Verwaltung d. Universitätskliniken

Zahn-, Mund- und Kieferheilkunde,  
Klinik für  
Poliklinik  
Zentralbibliothek  
Zentralküche  
Zentralwäscherei

Helmholtzweg 10  
Pettenkofeweg 2-6

Helmholtzweg 7  
Helmholtzweg 4  
Kilianweg 3  
Helmholtzweg 22  
Ehrlichweg 6 und  
Czernyweg 9  
Ehrlichweg 6  
Helmholtzweg 10  
Helmholtzweg 10

Kraepelinweg  
Ehrlichweg 6  
Hochhaus Augustusplatz  
Ehrlichweg 6 und  
Czernyweg 9

Ehrlichweg 6  
Helmholtzweg 24  
Ehrlichweg 6  
Czernyweg 9

Pettenkofeweg 4  
Helmholtzweg 10  
Helmholtzweg 10

Augustusplatz 2

Augustusplatz 2  
Pettenkofeweg 8  
Czernyweg 5-7  
Ehrlichweg 11

## Hi-Fi bei Pohl – Wo sonst?

**6500 Mainz, Christofsstraße 11**

Auch in Mainz gibt es inzwischen jede Menge Geschäfte, die Hi-Fi-Stereogeräte führen, und alle überbieten einander in scheinbar günstigen Angeboten.

**Wir werden als einziges Hi-Fi-Stereogeschäft im Mainz-Wiesbadener Raum in einem neutralen Fachhändler-test empfohlen. Testen auch Sie uns!**

P. S.: Wir bieten in Mainz die beste Auswahl an Hi-Fi-Geräten der absoluten Spitzenklasse.



# STUDENTENSTATISTIK

Studienfach	Zahl der Studenten mit 1. Studienfach			Von den im SS 1977 eingeschriebenen Studenten studieren im			zusammen
	SS 1976	WS 1976/77	SS 1977	Studienfach A	Studienfach B	Studienfach C u. D	
Ägyptologie	7	12	12	12	8	8	28
Afrikanistik (nur als Nebenfach)	—	1	1	1	15	27	43
Allgemeine Sprachwissenschaft	23	22	24	24	26	42	92
Allg. u. Vergl. Literaturwissenschaft	54	68	68	68	56	84	208
Amerikanistik (außer für Lehramt)	37	41	49	49	52	41	142
Anglistik/Amerikanistik (Englisch für Lehramt)	741	768	720	720	477	48	1245
Anglistik (außer für Lehramt)	91	100	103	103	119	51	273
Biologie (Botanik, Zoologie, Genetik, Anthropologie, Mikrobiologie)	723	727	742	742	294	51	1087
Buch-, Schrift- und Druckwesen	31	44	49	49	56	127	232
Byzantinistik	2	3	2	2	3	4	9
Chemie	766	867	793	793	204	13	1010
Deutsche Volkskunde	10	14	16	16	13	41	70
Ethnologie (Völkerkunde)	60	70	65	65	69	82	216
Evangelische Theologie	286	327	329	329	151	61	541
Geographie	306	333	305	305	615	99	1019
Geologie/Paläontologie	167	159	157	157	24	13	194
Germanistik (Deutsch für Lehramt)	800	804	766	766	410	90	1266
Germanistik (außer für Lehramt)	350	319	337	337	148	108	593
Geschichte (außer Vor- u. Frühgeschichte)	372	363	329	329	606	164	1099
Indologie	15	16	14	14	14	4	32
Italienisch	3	2	3	3	10	36	49
Katholische Theologie	318	378	374	374	185	58	617
Klass. Philologie -- Griechisch	13	13	12	12	15	6	33
Klass. Philologie -- Latein	71	75	67	67	65	14	146
Klass. Philologie (außer für Lehramt)	6	6	6	6	19	7	32
Klass. Archäologie	33	31	42	42	74	40	156
Kunstgeschichte (Lehramt, nur in Verbindung mit Kunsterziehung)	17	14	11	11	241	69	321
Kunstgeschichte (außer Lehramt)	159	151	138	138	82	90	310

Kunsterziehung	290	302	292	292	24	9	325
Leibeserziehung (Sport)	408	501	468	468	173	17	658
Mathematik	855	929	860	860	208	23	1091
Medizin	2329	2384	2374	2374	189	36	2599
Angewandte Sprachwissenschaft	1386	1416	1299	1299	1292	319	2910
Meteorologie	123	104	94	94	13	3	110
Mineralogie	80	83	78	78	40	2	120
Musikerziehung	185	190	192	192	27	11	230
Musikwissenschaft (Lehramt nur in Verbindung mit Musikerziehung)	12	12	11	11	97	59	167
Musikwissenschaft (außer Lehramt)	37	47	39	39	24	12	75
Orientkunde	36	39	35	35	45	28	108
Pädagogik (außer Wirtschaftspäd.)	404	405	392	392	89	64	545
Pharmazie	421	424	434	434	24	5	463
Philosophie	98	133	121	121	200	176	497
Physik	619	650	597	597	363	13	973
Politikwissenschaft	104	110	104	104	158	110	372
Portugiesisch	—	—	—	—	—	13	13
Psychologie	398	406	404	404	136	65	605
Publizistik	232	235	290	290	373	160	823
Rechtswissenschaft	2177	2411	2361	2361	102	35	2498
Romanistik -- Französisch --	307	323	307	307	287	47	641
Romanistik -- alle romanischen Sprachen	69	76	95	95	86	66	247
Slavistik -- Russisch --	45	48	45	45	63	11	119
Slavistik (außer Lehramt)	42	39	34	34	30	11	75
Soziologie	88	101	105	105	215	149	469
Sozialkunde (für Lehramt)	65	75	59	59	391	95	545
Spanisch	9	6	5	5	22	64	91
Volkswirtschaftslehre	1009	1092	1057	1057	208	40	1305
Vor- und Frühgeschichte	14	21	20	20	24	48	92
Wirtschaftslehre (für Lehramt)	10	11	13	13	27	4	44
Wirtschaftspädagogik	499	544	511	511	33	1	545
Zahnmedizin	483	501	519	519	61	3	583
Studienkolleg	106	96	101	101	—	—	101
Insgesamt	18401	19442	18850	18850			

# Ausländische Studierende

— Sommer-Semester 1977 —

Herkunftsländer	Absolventen des Studienkollegs	Gasthörer	Ordentlich Studierende (einschl. Beurlaubte)	Gesamt
Ägypten	—	—	23	23
Äthiopien	3	—	6	9
Afghanistan	1	—	6	7
Algerien*	—	—	—	—
Argentinien*	—	—	—	—
Australien*	—	—	—	—
Belgien	—	—	7	7
Bolivien*	—	—	—	—
Botsuana*	—	—	—	—
Brasilien	4	—	8	12
Bulgarien*	—	—	—	—
Chile	—	—	6	6
China (Rep.)*	—	—	—	—
China (Taiwan)	—	—	8	8
Costa Rica*	—	—	—	—
CSSR	—	—	12	12
Dänemark*	—	—	—	—
Ecuador*	—	—	—	—
El Salvador*	—	—	—	—
Finnland	—	—	52	52
Frankreich	2	7	104	113
Ghana*	—	—	—	—
Griechenland	8	—	52	60
Großbritannien	1	4	25	30
Guatemala*	—	—	—	—
Indien	—	1	7	8
Indonesien	33	1	111	145
Irak	—	—	7	7
Irland*	—	—	—	—
Iran	37	1	114	152
Israel	1	1	10	12
Italien	—	1	17	18
Japan	1	5	20	26
Jemen*	—	—	—	—
Jordanien	4	—	12	16
Jugoslawien	—	—	23	23
Kanada	—	—	6	6
Kolumbien	1	—	7	8
Korea, Nord*	—	—	—	—
Korea, Süd*	1	—	18	19
Libanon	1	—	6	7
Luxemburg	—	—	16	16

Herkunftsländer	Absolventen des Studienkollegs	Gasthörer	Ordentlich Studierende (einschl. Beurlaubte)	Gesamt
Marokko	—	—	8	8
Mexiko*	—	—	—	—
Niederlande	—	—	25	25
Nigeria	—	—	5	5
Norwegen	—	—	7	7
Österreich	—	—	40	40
Pakistan*	—	—	—	—
Panama*	—	—	—	—
Peru	1	1	2	4
Polen	—	—	4	4
Portugal	—	—	7	7
Rumänien	—	—	4	4
Saudi-Arabien*	—	—	—	—
Schweden	—	—	13	13
Schweiz	—	3	19	22
Senegal*	—	—	—	—
Sierra Leone*	—	—	—	—
Singapur*	—	—	—	—
Spanien	—	—	13	13
Somalia*	—	—	—	—
Syrien	1	—	4	5
Thailand	—	—	4	4
Togo*	—	—	—	—
Türkei	—	—	42	42
Tunesien	—	—	8	8
Uganda*	—	—	—	—
Ungarn	—	—	9	9
Uruguay*	—	—	—	—
USA	4	4	131	139
Venezuela*	—	—	—	—
Vietnam (Süd)	—	—	7	7
Zypern*	—	—	—	—
Übriges Afrika*	—	—	—	—
Übriges Asien*	—	—	—	—
Staatenlos	—	—	14	14
ungeklärt	—	—	7	7
	104	29	1056	1189

\*weniger als 4 Studierende

# Studienfächer, Fachbereichszugehörigkeit, Abschlußprüfungen

(ohne 23. Fachbereich Angewandte Sprachwissenschaften; siehe unter 23. FB)

## Erläuterung der Abschlußprüfungen:

- |   |   |
|---|---|
| <p>01 – Diplom<br/>         02 – Magister<br/>         03 – Lizentiatenprüfung<br/>         04 – Kirchliche Abschlußprüfung<br/>         05 – Staatsexamen (außer Lehramt)<br/>         06 – Promotion, die eine Abschlußprüfung voraussetzt.</p> | <p>07 – Promotion, die keine Abschlußprüfung voraussetzt<br/>         23 – Staatsprüfung für das Lehramt an Realschulen<br/>         25 – Staatsprüfung für das Lehramt an Gymnasien<br/>         27 – Staatsprüfung für das Lehramt an berufsbildenden Schulen</p> |
|---|---|

Studienfächer	Fachbereich	Abschlußprüfungen
Ägyptologie	15	02, 07
Afrikanische Philologie (nur als Nebenfach)	12	02, 07
Allgemeine Sprachwissenschaft	14	02, 07
Allg. u. Vergl. Literaturwissenschaft	13	02, 07
Alte Geschichte	16	02, 07
Amerikanistik (außer für Lehramt)	14	02, 07
Anglistik/Amerikanistik (Englisch für Lehramt)	14	23, 25
Anglistik (außer für Lehramt)	14	02, 07
Biologie (Botanik, Zoologie, Genetik, Anthropologie, Mikrobiologie)	21	01, 06, 23, 25
Buch-, Schrift- u. Druckwesen	16	02, 07
Byzantinistik (nur als Nebenfach)	16	02
Chemie	19	01, 06, 23, 25
Deutsche Volkskunde	13	02, 07
Ethnologie (Völkerkunde)	12	02, 07
Evangelische Theologie	02	02, 04, 07, 23, 25
Geographie	22	02, 06, 23, 25
Geologie/Paläontologie	22	01, 06
Germanistik (Deutsch für Lehramt)	13	23, 25
Germanistik (außer für Lehramt)	13	02, 07
Geschichte (außer Vor- u. Frühgeschichte)	16	02, 07, 23, 25
Indologie	15	02, 07
Iranistik	14	07
Italienisch (für Lehramt) nur als Zusatzfach	15	25
Katholische Theologie	01	01, 03, 04, 06, 23, 25
Klass. Philologie-Griechisch	15	25
Klass. Philologie-Latein	15	25
Klass. Philologie (außer für Lehramt)	15	02, 07
Klass. Archäologie	15	07
Kunstgeschichte (Lehramt, nur in Verbindung mit Kunsterziehung)	15	23, 25
Kunstgeschichte (außer Lehramt)	15	02, 07
Kunsterziehung	24	23, 25
Leibeserziehung (Sport)	26	01, 23, 25
Mathematik	17	01, 06, 23, 25
Medizin (Vorkliniker)	05	05, 06
Medizin (Kliniker aller Semester)	06, 07, 08, 09	

<b>Studienfächer</b>	<b>Fachbereich</b>	<b>Abschlußprüfungen</b>
Meteorologie	18	01, 06
Mineralogie	22	01, 06
Musikerziehung	25	23, 25
Musikwissenschaft (Lehramt nur in Verbindung mit Musikerziehung)	16	23, 25
Musikwissenschaft (außer Lehramt)	16	02, 07
Orientkunde	15	02, 07
Pädagogik (außer Wirtschaftspädagogik)	11	01, 02, 07
Pharmazie	20	05, 06
Philosophie	11	02, 07, 25
Physik	18	01, 06, 23, 25
Politikwissenschaft	12	02, 07
Portugiesisch (für Lehramt) nur als Zusatzfach	15	25
Psychologie	12	01, 06, 02 nur als Nebenfach
Publizistik	12	02, 07
Rechtswissenschaft	03	05, 06
Romanistik-Französisch	15	23, 25
Romanistik – alle romanischen Sprachen (außer für Lehramt)	15	02, 07
Slavistik – Russisch	15	25
Slavistik (außer Lehramt)	15	02, 07
Soziologie	12	02, 07
Sozialkunde (für Lehramt)	12	23, 25
Spanisch (für Lehramt) nur als Zusatzfach	15	25
Indogermanische Sprachwissenschaft	14	02, 07
Volkswirtschaftslehre	03	01, 06
Vor- und Frühgeschichte	16	02, 07
Wirtschaftskunde (für Lehramt)	03, 11	23
Wirtschaftspädagogik	03, 11	01, 06
Zahnmedizin (Vorkliniker)	05	05, 06
Zahnmedizin (Kliniker)	10	05, 06

## Wirtschaft

# JURA

Lehrbücher  
und Kommentare  
bei:

## 65 Mainz

Fachbuchhandlung für  
Rechts- und  
Wirtschaftswissenschaften

# SCHERELL & MUNDT

Lotharstraße 4  
Fernsprecher 2 76 57

# Einführungsveranstaltungen für Studienanfänger

10. bis 14. Oktober 1977

Vor Beginn der 1. Vorlesungswoche des Winter-Semesters 1977/78 führt die Johannes Gutenberg-Universität Mainz Einführungsveranstaltungen für Studienanfänger durch.

Diese Einführungsveranstaltungen sollen den Studienanfängern vor Aufnahme des Studiums Gelegenheit geben, sich umfassend über die angestrebten Fachrichtungen zu informieren. In einer etwa zweistündigen Veranstaltung werden die Fachvertreter der Universität ihr Fach darstellen und hierbei u.a. folgende Bereiche behandeln, die für Studienanfänger von besonderer Wichtigkeit sind:

- Empfehlung und Hinweise für die zweckmäßige Gestaltung des Studiums, insbesondere des Grundstudiums
- Informationen über Anmeldung (Zeit und Verfahren) bei zulassungsbeschränkten Lehrveranstaltungen
- Einführung in die Benutzung der Seminar- und Institutsbibliotheken
- Informationen über zusätzliche Lehrveranstaltungen, die im Personen- und Studienverzeichnis nicht mehr ausgedruckt werden konnten
- Mitteilung über die individuelle Studienberatung, insbesondere während der Einführungswoche.

Ich lade hierzu freundlichst ein.

Ressort Studium, Lehre, Forschung, Kliniken  
Prof. Dr. Uwe Wollert  
Vizepräsident

## Terminplan

- Mo., 10.10.1977: 11-13 Uhr: Germanistik (P 1)  
14-16 Uhr: Geschichte und Buchwesen (P 1)  
16-18 Uhr: Geographie (N 1)  
18-20 Uhr: Ethnologie und Afrikastudien (P 7)
- Di., 11.10.1977: 9-11 Uhr: Anglistik, Amerikanistik, Englische Sprachwissenschaft (P 1)  
11-13 Uhr: Physik und Meteorologie (Hs 20)  
14-16 Uhr: Politikwissenschaft/Sozialkunde (P 1)  
16-17 Uhr: Kunsterziehung (Aud.max.)  
17-18 Uhr: Kunstgeschichte (Aud.max.)  
18-20 Uhr: Ägyptologie (P 6)
- Mi., 12.10.1977: 9-11 Uhr: Romanistik (P 1)  
9-11 Uhr: Psychologie (P 11)  
11-13 Uhr: Pädagogik (Diplom), SR 1, Schönborner Hof  
11-13 Uhr: Biologie (N 1)  
11-13 Uhr: Allg. Sprachwissenschaft (P 6)  
11-13 Uhr: Vergl. Indogerm. Sprachwissenschaft und Iranistik (P Zi. 325)  
14-16 Uhr: Soziologie (P 10)  
16-18 Uhr: Musikerziehung/Musikwissenschaft (P 161)  
16-18 Uhr: Rechtswissenschaft (Aud.max.)  
18-20 Uhr: Indologie (P 7)
- Do., 13.10.1977: 9-11 Uhr: Klassische Philologie (P 7)  
9-11 Uhr: Chemie (Hs 22)  
9-11 Uhr: Wirtschaftswissenschaften (Aud.max.)  
11-13 Uhr: Slavistik (P 10)  
11-13 Uhr: Archäologie (P 6)  
11-13 Uhr: Philosophie (P 7)  
14-16 Uhr: Publizistik (P 10)  
16-18 Uhr: Pädagogik (Lehramt), Aud.max.  
18-20 Uhr: Latein und Griechisch für Hörer aller Fachbereiche (P 1)  
18-20 Uhr: Orientkunde (P 6)



Fr., 14.10.1977: 9-11 Uhr: Medizin (Hs 19)  
 9-11 Uhr: Katholische Theologie (Hs 8)  
 9-11 Uhr: Geologie, Paläontologie und Mineralogie (N 3)  
 11-13 Uhr: Evangelische Theologie (Hs 7)  
 11-13 Uhr: Zahnmedizin (Hs 19)  
 14-16 Uhr: Pharmazie (Hs der Pharmazie)  
 14-16 Uhr: Leibeserziehung (Hs 1, FB 26)  
 16-18 Uhr: Allg. und Vergl. Literaturwissenschaft (P 7)

### **Einführung der Studienanfänger in die Benutzung der Universitätsbibliothek**

In der Woche vom 10. - 14. 10. und vom 17. - 21. 10. 1977, jeweils 13.00 Uhr s. t., finden Einführungen für Studienanfänger in die Benutzung der Universitätsbibliothek statt.  
 Treffpunkt: Eingangshalle der Universitätsbibliothek, Welderweg 6.

### **Auskunft in Studien- und Prüfungsangelegenheiten für das Lehramt an Realschulen und Gymnasien in Rheinland-Pfalz**

(Prüfungsfächer, Fächerkombination, Sprachkenntnisse, Erziehungswissenschaftliches Begleitstudium, Schulpraktika etc.):

#### **Landesprüfungsamt für das Lehramt an Schulen**

Becherweg 17 (Campus universitatis, Sonderbau II) 3. Stock, Zimmer 03-331, 03-342 und 03-343, Öffnungszeiten: 8-12.30 Uhr und 13.30 - 16.30 Uhr.

# **Studienzeit, die schönste Zeit des Lebens!**

Glauben Sie es nicht?

Wir, die Aktivitas der Jenaischen Burschenschaft Arminia a. d. B., machen uns das Studentenleben mit einem Haus, Garten und Schwimmbad, die uns zur Verfügung stehen, so angenehm wie möglich!

Wir bieten:

- Lebenslange Freundschaft, über die Studienzeit hinaus
- Geistigen Austausch, über Fakultäten, Parteien und Konfessionen hinweg
- Studentenwohnräume, Aufenthaltsräume
- Hausmeister . . . kein Mensaessen

Kennen Sie uns . . .

Oder haben Sie noch Vorurteile?

Sie sind jederzeit herzlichst zu einem Besuch eingeladen!

Bei uns ist immer etwas los!



**Wie finden Sie uns?**

**Sie erreichen uns mit den Buslinien 21 und 22 (Haltestelle Vincenskrankenhaus)**

**Am einfachsten:**

**Rufen Sie uns doch 'mal an:**

**Telefon 5 10 12**

**Mainz, Ritterstraße 6**

**Setzen Sie sich gleich mit einer dieser privaten Krankenversicherungen in Verbindung. Ihre Namen und Anschriften:**

Allgemeine Private  
Krankenversicherung AG  
6200 Wiesbaden,  
Frankfurter Straße 50

Barmenia Krankenversicherung a. G.  
5600 Wuppertal 1,  
Kronprinzenallee 12-18

Bayerische  
Beamtenkrankenkasse (BKK)  
8000 München 22, Thierschstraße 48

Berliner Verein  
Krankenversicherung a. G.  
5000 Köln 1, Pantaleonswall 65-75

Central Krankenversicherung AG  
5000 Köln 1, Hansaring 40-46

Colonia Krankenversicherung AG  
5000 Köln 1, Mohrenstraße 11-17

Continentale  
Krankenversicherung a. G.  
4600 Dortmund, Ruhrallee 92

Debeka  
Krankenversicherungsverein a. G.  
5400 Koblenz, Südallee 15-19

Deutsche Kranken-Versicherungs-AG  
5000 Köln 41, Aachener Straße 300

Deutscher Ring  
Krankenversicherungsverein a. G.  
2000 Hamburg 11,  
Ost-West-Straße 110

Erzieherhilfe  
Krankenversicherungsverein a. G.  
7000 Stuttgart 1, Olgastraße 19

Europa Krankenversicherung AG  
5000 Köln 1, Goebenstraße 1

Gilde-Versicherung AG  
4000 Düsseldorf 4  
Graf-Recke-Straße 82

Gisela Krankenschutz V. V. a. G.  
8000 München 90,  
Wargauer Straße 42

Hallesche-Nationale  
Krankenversicherung a. G.  
7000 Stuttgart 1, Silberburgstraße 80

Hanse-Merkur  
Krankenversicherung a. G.  
2000 Hamburg 36,  
Neue Rabenstraße 3-12

Inter Krankenversicherung a. G.  
6800 Mannheim 1,  
Erzberger Straße 9-13

Landeskrankenhilfe V. V. a. G.  
3140 Lüneburg, Uelzener Straße 120

Liga Krankenversicherung  
katholischer Priester V. V. a. G.  
8400 Regensburg, Minoritenweg 9

Münchener Verein  
Krankenversicherungsanstalt a. G.  
8000 München 15,  
Pettenkofferstraße 19

Nova Krankenversicherung a. G.  
2000 Hamburg 60, Kapstadtring 8

Partner-Gruppe  
Krankenversicherung a. G.  
6050 Offenbach,  
Berliner Straße 170-172

Pax-Krankenkasse katholischer  
Priester Deutschlands V. V. a. G.  
5000 Köln 1, Blumenstraße 12

Pfarrerkrankenkasse V. a. G.  
4000 Düsseldorf 13,  
Benrather Schloßallee 33

Savag, Saarbrücker  
Krankenversicherungs-AG  
6600 Saarbrücken 3,  
Dudweiler Straße 41

SBK-Krankenversicherung V. V. a. G.  
7000 Stuttgart 50,  
Wiesbadener Straße 54

Signal Krankenversicherung a. G.  
4600 Dortmund, Ostwall 64

Universa Krankenversicherung a. G.  
8500 Nürnberg,  
Sulzbacher Straße 1-7

Vereinigte Krankenversicherung AG  
8000 München 40, Leopoldstraße 24

**Im Telefonbuch sind die Namen der meisten dieser Versicherungen zu finden. Rufen Sie doch einfach an oder schreiben Sie eine Postkarte mit dem Stichwort „Student“.**

# Zentrale wissenschaftliche Einrichtungen

## Studium generale

**Anschrift:** Postfach 39 80, Welderweg 6, 65 Mainz (im Gebäude der Universitätsbibliothek)  
**Leiter:** Prof. Dr. iur., Litt. D. h. c. Peter Schneider, Prof. Dr. Otto Saame (geschäftsführend),  
 Tel. 39/26 60 und 39/21 41, Sekretariat: L. Wolter, M. Bieger, Tel. 39/26 60 und 39/21 41  
**Wiss. Mitarbeiter:** Assessor Eckhard Mandrella, Tel. 39/26 60, Dr. Manfred Moser,  
 Tel. 39/26 60, Andreas Thimm, M. A., Tel. 39/26 60  
**Tutoren:** Ass.-Prof. Dr. Günter Eifler, Tel. 39/27 57, Dr. Franz Neubauer, Tel. 39/26 60

### BIBLIOTHEK

Ausleihzeiten der Bibliothek des Studium generale (im Gebäude der Universitätsbibliothek):  
 Montag bis Freitag 10–12 Uhr.

### STUDIENBERATUNG

Studienberatung über interdisziplinäre Fragen und weitere Informationen über fächerübergreifende Veranstaltungen erfolgen im Studium generale (im Gebäude der Universitätsbibliothek) jeweils montags bis freitags von 10–17 Uhr.

## Personalteil

### PROFESSOR

SAAME, Otto, Dr. phil., Leiter des Studium generale, Tel. 39/26 60 und 39/21 41,  
 Rheinblick 15, 6501 Wackernheim, Tel. (0 61 32) 5 83 32

### WISSENSCHAFTLICHE MITARBEITER

MANDRELLA, Eckhard, Assessor des Lehramts, Wiss. Mitarbeiter,  
 Alte Universitätsstraße 19, 65 Mainz, Tel. 2 76 65

MOSER, Manfred, Dr. phil., Akad. Oberrat,  
 Universität, Jakob-Welder-Weg 14, 65 Mainz, Tel. 38 17 74

THIMM, Andreas, M. A., Wiss. Ang.,  
 Regerstraße 6, 65 Mainz-Lerchenberg, Tel. 76 94

## Lehrveranstaltungen

für Hörer aller Fachbereiche

### I. Mainzer Universitätsgespräche

Wissenschaft und Gesellschaft  
 14-tägl., Mi 17–19, N 1 (Kuppelbau)

P. Schneider  
 O. Saame

Einzelthemen und Referenten dieser interdisziplinären Kolloquienreihe werden zu Beginn des Semesters bekanntgegeben.

**II. Einzelveranstaltungen**

Hermann Hesses Wirkung 25. Okt. 1977, 19 Uhr,	N 1 (Kuppelbau)	Siegfried Unseld (Frankfurt)
Süd-Asien-Kolloquium 14. Jan. 1978, ganztägig		
Der 20. Juli 1944 und der Widerstand gegen den Nationalsozialismus 17. Jan. 1978, 20 Uhr,	N 2 (Kuppelbau)	Peter Hoffmann (Montreal)
Probleme der Bach-Forschung 19. Jan. 1978, 20 Uhr,	R 161 (Philosophicum)	Georg von Dadelsen (Tübingen)
Exkursion zur Ausstellung „Rubens in Italien“ im Wallraf-Richartz-Museum in Köln Zeit wird noch bekanntgegeben		Friedhelm Fischer (Mainz)
Vorweisungen in den Gewächshäusern des Botanischen Gartens 13. Dez. 1977, 15 Uhr		Hans Weber (Mainz)
Ein Mädchen im Leben Picassos Ort und Zeit werden bekanntgegeben		Peter Ludwig (Aachen)
Vortragsreihe „HOCHSCHULDIDAKTIK“ in Zusammenarbeit mit dem Pädagogischen Institut:		
Zum Stand der hochschuldidaktischen Diskussion in der Bundesrepublik Deutschland 7. Nov. 1977, 20 Uhr,	Aud. max.	Ludwig Huber (Hamburg)
Hochschuldidaktik der Fachwissenschaften 30. Nov. 1977, 18 Uhr,	Aud. max.	Karl Frey (Kiel)
Institutionalisierung von Hochschuldidaktik am Beispiel der Universität Frankfurt/Main 5. Dez. 1977, 18 Uhr,	Aud. max.	Egon Becker (Frankfurt)
Hochschuldidaktik und Spannungsfeld von Hochschulpolitik und Hochschulreform Termin wird noch bekanntgegeben		Ernst Ulrich von Weizsäcker (Kassel)

**III. Die aktuelle Frage**

Unter diesem Titel werden Vorträge und Podiumsdiskussionen zu aktuellen Gegenwartsfragen veranstaltet. Diese Veranstaltungen werden – ebenso wie weitere Einzelvorträge – durch Plakate und durch Aushang am Schwarzen Brett des Studium generale (Institut im Gebäude der Universitätsbibliothek) bekanntgegeben.		P. Schneider O. Saame
---	--	--------------------------

**IV. Weitere Lehrveranstaltungen für Hörer aller Fachbereiche**

Deutsche Kunst des Barock und des Klassizismus 2-std., Fr 17.30–19,	Hs des Kunstgesch. Inst., Binger Straße 26	F. Arens
Theorie und Praxis der Erziehung Behindertener 2-std., Mo 11–13,	P 1	H. Bach
Funktionen der Schule in historisch-systematischer Betrachtung 2-std., Mo, Di 15–16,	P 2	Th. Ballauf
Argumentationstheorie II 2-std., Do 12–14,	Hs III	O. Ballweg
Kolloquium über Elektronische Datenverarbeitung und Informatik 14-tägl., Mo 17–19,	Hs N 6	O. Ballweg W. Börsch-Supan H. Ehrenberg E. Fahr H. Hultzsch H. Kargl
		S. Koller F. Landwehrmann J. Michaelis O. Saame F. Schmutzler

Einführung in die Volkswirtschaftslehre einschließlich Volkswirtschaftspolitik (für Nichtökonomien) 2-std., Do 13–15, Hs 1 (Sportinstitut)	H. Bartling
Politische Theorie bei Nicht-Christen und in der Alten Kirche (Seminar) 2-std., Mo 17–19, R 01–450	Th. Baumeister mit R. Seeliger
Möglichkeiten und Grenzen physikalischer Aussagen. Wissenschaftstheoretische Aspekte der Physik. 1-std., Vorbesprechung Mi 19. Okt. 1977, 17 Uhr, Seminarraum des Studium generale (im Gebäude der Universitätsbibliothek)	P. Beckmann
Naturwissenschaftlich-philosophisches Kolloquium 2-std., 14-tägl., Mi 19–21, Hs N 1 Die Einzelveranstaltungen werden durch Plakate angekündigt	P. Beckmann O. Ewert G. Mann H. Sachsse P. Schneider
Das Thema der „Unsterblichkeit“ bei Thomas von Aquin, Nikolaus von Kues und Martin Luther 2-std., Do 15–17, R 00–450	F. Beißer R. Haubst
Bau und Funktion des menschlichen Körpers 3-std., Mi 10–12, Do 11–12, Hs 10	W. Bernhard
Grundbegriffe der Politik 2-std., Di 17–19, N 1 (Kuppelbau)	H. Buchheim
Sinnesphysiologie des Menschen 2-std., Di 11–12, Fr 12–13, Hs 18	C. v. Campenhausen
Sozialisation und Schule 1-std., Mo 10–11, Hs 11	G. Edlich
Weinerzeugung und Weinkonsum: Rechtliche und wirtschaftliche Aspekte. Mit Übungen/Exkursionen 1-std., 14-tägl., Mi 15–17, Hs VII	J. Graf zu Eltz
Die Ethik des Marxismus und ethische Gedanken des Neo-Marxismus 2-std., Do 14–16, P 3	H. Erlinghagen
Neue Musik im Spiegel ihres Schrifttums 1-std., Mo 16–17, R 161	H. Federhofer
Peter Paul Rubens 2-std., Do 17–19, Hs des Kunstgeschichtl. Instituts, Binger Straße 26	F. Fischer
Deutsches Theater in der 1. Hälfte des 19. Jahrhunderts 1-std., Do 10–11, P 4	W. Flemming
Die lebensrettenden Sofortmaßnahmen und Wiederbelebung 2-std., Do 15–17, N 1 (Kuppelbau)	R. Frey u. a.
Wirtschafts- und Sozialgeschichte Deutschlands 1933 – 1945 2-std., Mo 11–12, Do 10–11, P 4	K. Fuchs
Phänomenologie und Transzendental-Philosophie 1-std., Di 10–11, P 7	G. Funke
Lateinamerika und die Dritte Welt 2-std., Di 10–12, P 10	E. Garzon-Valdéz
Psychologische und soziologische Aspekte heutiger Jugendpastoral 2-std., Di 15–16.30, R 01–450	H. Gauly L. Roos
Geschichte Israels Do, Fr 11–12	W. Groß
Geschichtliche Grundlagen des geltenden Rechtes 2-std., Mi 15–17, Hs 8	G. Gudian

Die christliche Eschatologie in Geschichte und Gegenwart 1-std., Fr 8–9, Hs 9	R. Haubst
Schule und Schulreform im 20. Jahrhundert 2-std., Mo, Fr 9–10, Hs 5	H. Hettwer
Geschichte der Deutschen Lyrik II. Romantik, Junges Deutschland, Realismus 2-std., Mo 10–11, Di 12–13, P 1	B. Hillebrand
Klassiker der Rechts- und Staatsphilosophie (mit Klausur) 2-std., Mo 11–13, Hs 1 (Sportinstitut)	N. Hoerster
Homo Faber – Grundriß einer Philosophie der Technik 1-std., Do 9–10, P 2	K. Holzamer
Geschichte der Kunst von der altchristlichen Zeit bis zur Gegenwart. Überblick in sechs Semestern V: Barock und Rokoko 2-std., Mo 18–19.30, Hs des Kunstgeschichtl. Instituts, Binger Straße 26	H.-J. Imiela
Die Darstellung der indianischen Bevölkerung und Kultur in der hispano-amerikanischen Literatur 2-std., Mi 12–13, Do 12–13, P 2	D. Janik
Kolloquium über psychophysiologische Fragen des Umweltschutzes und medizinisch-psychologische Lärmforschung 1-std., n.V., Vorbesprechung Do 20. 10. 77, 10–11, Kl. Hs Pathologie	G. Jansen B. Griefahn
„Unfehlbarkeit“. Kirchengeschichtliche und dogmatische Aspekte 2-std., Mo 17–18.30, R 01–624	F. Jürgensmeier Th. Schneider
Einführung in die elektronische Datenverarbeitung 2-std., Fr 11–13, Hs 13	H. Kargl
Die Teilung Deutschlands 2-std., Mi 17–19, P 4	E. Kessel
Der Nahe Osten – Kulturgeographie 2-std., Do, Fr 12–13, Hs N 1	W. Kläer
Religionstheoretische Vorlesung mit Übung: Die Religionen III: Buddhismus und Christentum 2-std., Mo 15–17, R 00–410	W. Kohler U. Schoen K. Takizawa
Info-Forum: Analyse ausgewählter Informationen (insbesondere TV) über Lateinamerika, Asien und Afrika 2-std., Mi 13–15, P 205	W. Kohler B. Päschke H. Hesse U. Schoen A. Thimm
Die wissenschaftliche Revolution des 16. und 17. Jahrhunderts 2-std., Mo 16–18, SR 04–442	F. Krafft
Seminar zur Wissenschaftstheorie und Wissenschaftsgeschichte: Die Auseinandersetzung mit Th. S. Kuhn 2-std., Mo 18–20, SR 04–442	F. Krafft W. Kaiser
Grundbegriffe der Soziologie 2-std., Di 11–13, P 2	F. Landwehrmann
Hypnose, autogenes Training und verwandte Methoden in ihrer historischen Entwicklung (mit Selbstübungen) 1-std., Mi 18.30–19.15, Hs Chirurgie	D. Langen
Wissenschaftsgeschichte im Gespräch (Kolloquium) 2-std., 14-tägl., Di 18–20, Seminarraum des Medizin- historischen Instituts	G. Mann F. W. Kümmel G. Kuhnert G. Lilienthal

Geschichte der Medizin (Historische, kulturelle und soziale Grundlagen des ärztlichen Denkens, Wissens und Handelns)	G. Mann
2-std., Fr 10–12, Hs HNO Augenklinik	
Kolloquium: Zur Ästhetik des l'art pour l'art	R. Malter
2-std., Mo 11–13, P 6	
Theorie der Wirtschaftsordnung und der sozialökonomisch relevanten Ziele (Grundzüge)	R. Meimberg
3-std., Mo 10–12, Mi 10–11, Hs 8	
Aktuelle Kriminologie (Aus Forschung und Praxis)	A. Mergen
2-std., Fr 15–17, Hs II	
Politische Entwicklung	M. Mols
2-std., Mi 9–11, Ort wird bekanntgegeben	
Staatsrecht II (Grundrechte)	A. v. Mutius
3-std., Mo 9–10.30, Fr 10–11, Hs 1 (Sportinstitut)	
Gesellschaft – Muttersprache – Welterfahrung (zum Problem der sprachlichen Relativitätstheorie)	F. Neubauer
2-std., Mo 18–20, P 207	
Ilias	W. Nicolai
2-std., Di, Mi 11–12, P 206	
Kommunikationspolitik	E. Noelle-Neumann
2-std., Di 13–15, P 1	
Institution – Tradition – Legitimation (Praktische Theologie IV)	G. Otto
2-std., Do 9–11, R 00–415	
Logik – Definition, Geschichte und Probleme	F. Pfurtscheller
2-std., Mo 14–16, P 12	
Druckoffizinen als Zentren des Geistes. Froben, Aldus, Stephanus, Plantin u.a.	H. Presser
2-std., Do 16–18, P 5	
Das Zeitalter Beethovens und Schuberts I	F. W. Riedel
2-std., Di 11–13, R 161	
Geschichte der Sowjetunion II. 1921 – 1935	G. Rhode
1-std., Mi 11–12, P 204	
Theologische Ethik	D. Ritschl
2-std., Di 9–11, R 00–415	
Schwerpunkte politischer Ethik	M. Rock
2-std., Di 8–10, Hs 10	
Kirche und Wirtschaftsgesellschaft. Ausgewählte Fragen der Wirtschaftsethik	L. Roos
2-std., Di 8–10, Hs 9	
Deutsche Wirtschafts- und Sozialgeschichte 15. – 18. Jahrhundert	F. Schinzinger
2-std., Fr 12–14, Hs 7	
Grundfragen der Bevölkerungswissenschaft	H. Schubnell
2-std., Do 9–11, P 10	
Ökochemie von Umweltchemikalien II	I. Schuphan
2-std., Do 11–13, R 138	
Einführung in die Rechtsphilosophie und Rechtstheorie	W. Schreckenberger
2-std., Mi 13–15, Hs III	
Euripides	A. Spira
2-std., Mi, Do 12–13, P 206	

Einführung in die Geschichte der Philosophie V, Neuzeit: Von Renaissance, Humanismus und Naturalismus zu Empirismus, Rationalismus und Aufklärung 2-std., Mi 9–10, 12–13, P 10	K. A. Sprengard
Seminar: Der Kirchenkampf 1933 – 1945. Dokumente und Probleme 2-std., Do 9–11, R 00–533	H. Steitz
Einleitungen in die Philosophie (an ausgewählten Texten) 2-std., Mo 10–12, P 102	W. Teichner
Anfänge des Nationalsozialismus 1919 – 1933 1-std., Mo 12–13, P 2	H.-E. Volkmann
Verfassungsgeschichte der Neuzeit 2-std., Mo, Di 12–13, Hs III	H. Werle
Das pharaonische Ägypten im Überblick 1-std., Fr 16–17, P 10	E. Winter
Nietzsche. „Übermensch“ in Sicht? 2-std., Di, Fr 9–10, P 2	R. Wisser

# Die DBV weiß, worauf es uns im öffentlichen Dienst ankommt.

Viele sagen es. Und meinen unsere Spezialtarife für den öffentlichen Dienst. Zum Beispiel die finanzielle Sicherheit für den Fall von Dienstunfähigkeit: die Pensions-Zusatzversorgung der DBV mit Leistungsdynamik. Zur Ergänzung der Beihilfe die Krankheitskosten-

Zusatzversicherung der APK mit Leistungsdynamik. Die Unfallversicherung für die ganze Familie – ebenfalls dynamisch. Sowie Hausrat-, Kfz-, Dienst- und Privat-Haftpflichtversicherungen.

Bitte informieren Sie sich.

## Eigens für uns im öffentlichen Dienst

# DBV

Deutsche Beamten-Versicherung  
Unternehmen der DBV-PARTNER-Gruppen

6500 Mainz, Aliceplatz 4, Tel. (06131) 23193



# Sprachlehranlage und Spracheninstitut

**Anschrift:** Postfach 39 80, Welderweg 18 (Philosophicum), 65 Mainz

Kollegiales Leitungsorgan:

Geschäftsführender Direktor: Akad. Oberrat Dr. Dietrich Eggers, P Zi. 126, Tel. 39/26 48

Technischer Leiter: Akad. Direktor Dr. Alois Palzer, P Zi. 124, Tel. 39/21 05

Mitglieder: die Professoren Dr. Heinz Kröll, Dr. Walter Rudolf, Dr. Manfred Tietz, Wissenschaftlicher Mitarbeiter Dr. Dietrich Eggers, stud. phil. Karl-Heinz Brücher, der Technische Leiter Dr. Alois Palzer

Labor I: HSA Zi. 013, Tel. 43 27

HS Zi. 013a

Studio in Zi. 013, Tel. 43 27

Labor II: Zi. 40, Tel. 42 62

AVI-Raum: P 200

Fernsehemonstrationsraum: P 205

Experimentierraum: Zi. 05a

Audiometrie, Bibliothek: Zi. 08, Tel. 43 28

Archivraum, Prüfungsraum: Zi. 05

## Personalteil

### WISSENSCHAFTLICHE MITARBEITER

BAECKER, Linde, Dr. phil., Akad. Oberrat, Deutsch als Fremdsprache, Tel. 39/26 48,  
Parkstraße 13, 62 Wiesbaden, Tel. (0 61 21) 30 65 90

DRONBERGER, Ilse, Wiss. Ang., Doctor of Philosophy (Political Science) The University of  
Chicago, Associate Professor, Englisch,  
Adelheidstraße 93, 62 Wiesbaden, Tel. 44 02 43  
(Siehe Ankündigung der Lehrveranstaltungen unter Fachbereich 12 und 14)

EGGERS, Dietrich, Dr. phil., Akad. Oberrat, Deutsch als Fremdsprache, Tel. 39/26 48,  
Rilkeallee 115, 65 Mainz-Lerchenberg, Tel. 7 33 53

PALZER, Alois, Dr. phil., Akad. Direktor, Englische Sprache und Unterrichtstechnologie,  
Tel. 39/21 05,  
Weichselstraße 6, 62 Wiesbaden, Tel. (0 61 21) 56 45 88

### LEHRBEAUFTRAGTE

BISK, John, B. A., Englisch,  
Lennebergstraße 26, 65 Mainz-Gonsenheim

BRÜCHER, Karl-Heinz, Deutsch als Fremdsprache,  
Eleonorenstraße 9, 65 Mainz-Gonsenheim, Tel. 4 12 89

CARIA, Michèle, Französisch,  
Saarstraße 21, Inter 2, A 527, 65 Mainz

DEASY, John Michael, B. A. (Nott.), Englisch,  
Früchtstraße 23, 65 Mainz 1, App. 32 81

EBERT, Harald, Dr. phil., Deutsch als Fremdsprache,  
An der Prall 9, 65 Mainz, Tel. 4 19 40

GÖRES, Monica, Englisch,  
Uhlerborner Straße 59, 65 Mainz-Finthen, Tel. 4 91 46

HENGSTENBERG, Peter, Englisch,  
Belzerstraße 23, 6507 Ingelheim, Tel. (0 61 32) 30 96

- MEICHEL, Johann, Russisch,  
Karl-Marx-Straße 35, 62 Wiesbaden
- RÖSEL, Peter, Englisch,  
Kurfürstenstraße 17, 65 Mainz
- WAGNER, Ulrike, Deutsch als Fremdsprache,  
Draiser Straße 89, 65 Mainz-Bretzenheim
- WIRTH, Ingrid, Deutsch als Fremdsprache,  
Am Fort Biehler 19, 6503 Mainz-Kastel
- ZEHNDER, Erich, Englisch,  
Mainzer Straße 51, 6501 Wackernheim
- ZUCHHOLD, Hans-Dieter, Deutsch als Fremdsprache,  
Am Judensand 3, 65 Mainz

## Lehrveranstaltungen

- |       |   |        |
|-------|---|--------|
| HSA   | = Übungen nach dem Hör-Sprech-Aufzeichnungssystem                               | R 013  |
| HS    | = Übungen nach dem Hör-Sprechsystem   | R 013a |
| AVI-R | = Raum für audiovisuelle Instruktion  | P 200  |
| P 205 | = Übungsraum: speziell für Fernsehen als Demonstrations- und Instruktionsmedium |        |

### DEUTSCH ALS FREMDSPRACHE

#### a) Studienvorbereitende Lehrveranstaltungen

- |  |  |               |
|--|--|---------------|
| Einführung in die standardisierte Umgangssprache   |  |               |
| 10-std., Mo 14–16, HS/HSA, Di 12–14, AVI-R   |  | K. H. Brücher |
| Di 17–19, AVI-R  |  | D. Eggers     |
| Do 14–16, HS/HSA, Fr 10–12, AVI-R  |  | I. Wirth      |
| Selektionsmuster der Umgangssprache  |  | L. Baecker    |
| 5-std., Mi, Fr 16–17, HS/HSA   |  |               |
| Di, Mi, Fr 18–19, P 205  |  |               |
| Textwiedergabe, Kommentar, komplexe grammatische Strukturen<br>(Vorbereitung auf die deutsche Sprachprüfung) |  | D. Eggers     |
| 4-std., Mi 17–18, Do 18–19, HS/HSA   |  |               |
| Do 16–18, AVI-R  |  |               |
| Übungen zu schwierigen Strukturen der deutschen Sprache  |  | L. Baecker    |
| 2-std., Di, Do 16–17, P 205  |  |               |

#### b) Studienbegleitende Lehrveranstaltungen

- |   |  |            |
|---|--|------------|
| Übungen zur Aussprache                              |  | D. Eggers  |
| 2-std., Mi 18–20, HS/HSA                            |  |            |
| Übungen zur Lexik, Synonymik und Semantik           |  | L. Baecker |
| 3-std., Mi, Do, Fr 17–18, P 205                     |  |            |
| Texte des 20. Jahrhunderts                          |  | D. Eggers  |
| 2-std., Do 14–16, AVI-R                             |  |            |
| Deutschlandkunde                                    |  | L. Baecker |
| 2-std., Di 17–18, Do 18–19, P 205                   |  |            |
| Übungen zur Didaktik des Deutschen als Fremdsprache |  | D. Eggers  |
| 2-std., Mi 15–17, AVI-R                             |  |            |

Einführung in die Fachsprache der Wirtschaftswissenschaften 4-std., Di, Mi 10–12, P 05a	U. Wagner
Einführung in die Sprache der Sozialwissenschaften 4-std., Mi 10–12, Do 14–16, P 205	H. Ebert
Einführung in die medizinische Fachsprache (zur Vorbereitung auf die ärztliche Vorprüfung) 4-std., Mi 17–19, Fr 10–12, P 05a	D. Zuchhold

### ENGLISCH FÜR ANGEHÖRIGE ALLER FACHBEREICHE

Englisch für Anfänger 4-std., Mo 16 s.t.–17.30, AVI-R Di 16 s.t.–17.30, HS/HSA	E. Zehnder
Englisch für Fortgeschrittene I 4-std., Di 17.30–19, HS/HSA, Do 17–19, AVI-R	P. Hengstenberg
Englisch für Fortgeschrittene II 4-std., Di 19–21, HS/HSA, Do 19–21, AVI-R	P. Rösel
Englisch für Juristen 2-std., Mo 9–11, P 205	J. Deasy
Englisch für Mediziner 2-std., Mo 12–14, HS/HSA	M. Göres
Englisch für Wirtschaftswissenschaftler 2-std., Mo 11–13, P 205	J. Bisk

### RUSSISCH FÜR ANGEHÖRIGE ALLER FACHBEREICHE

Russisch für Anfänger 4-std., Di, Mi 18–20, R 40	J. Meichel
Russisch für Fortgeschrittene 4-std., Mo, Do 18–20, R 40	J. Meichel

### FRANZÖSISCH FÜR ANGEHÖRIGE ALLER FACHBEREICHE

Französisch für Anfänger (ohne Vorkenntnisse) (A) 4-std., Mo 14.15–15.45, AVI-Raum Di 14.30–16, HS/HSA	M. Caria
Französisch für Anfänger (mit Vorkenntnissen) (B) 4-std., Mo 16–17.30, HS/HSA Di 19–20.30, P 205	M. Caria
Französisch für Fortgeschrittene 4-std., Mo 17.30–19, HS/HSA, Di 16–17.30, AVI-Raum	M. Caria

### SPANISCH FÜR ANGEHÖRIGE ALLER FACHBEREICHE

Spanisch für Anfänger 4-std., Di 19–21, AVI-Raum, Fr 10–12, HS/HSA	N. N.
Spanisch für Fortgeschrittene 4-std., Do 19–21, HS/HSA, Fr 8–10, AVI-Raum	N. N.

#### Weitere Sprachkurse:

Siehe im Lehrveranstaltungsangebot der Fachbereiche 13, 14 und 15.

## Rechenzentrum

**Anschrift:** Postfach 39 80, Bentzelweg 12 (Neubau der Naturwissenschaften), 65 Mainz  
**Direktor:** Dr. Frank Schmutzler, Tel. 39/26 56, Sekretariat: J. Spieker, Tel. 39/26 56 - 28 25  
**Betriebsleiter:** Dipl.-Math. Martin Maier, Tel. 39/28 23  
**Leiterin der Abt. Anwendungsprogrammierung:** Dipl.-Math. Doris Müller, Tel. 39/28 24  
**Leiterin der Abt. Systemprogrammierung:** Dipl.-Math. Anneliese Heimbürger, Tel. 39/24 16  
**Wiss. Angestellte:** Dr. F. Göbber, Tel. 39/24 15, Dipl.-Math. G. Greuel, Tel. 39/28 27,  
 Dr. S. Wenneis, Tel. 39/28 22, Dipl.-Volkswirt B. D. Wieth, App. 33 53 und Tel. 39/28 24  
**Maschinenraum CD 3300:** Tel. 39/25 29  
**Operateurkonsole DAS 3200:** App. 43 49 und Tel. 38 17 11  
**Benutzerberatung:**  
 CD 3300: A. Brumby, Tel. 39/24 15, W. Bürger, Tel. 39/24 16, D. Stumpen, Tel. 39/28 21  
 TR 440: J. Hueg, R. Petry, App 33 54  
**Betriebsmittelverwaltung (Mo-Do 10-12 und 14-15, Fr 10-12):** D. Stumpen, Tel. 39/28 21,  
 K. Tung-Schlamp, Tel. 39/28 21  
**Vorstand:**  
**Vorsitzender:** Prof. D. Drechsel  
**Stimmberechtigte Mitglieder:** Prof. H. Kargl, Dr. A. Lawson, Prof. J. Michaelis (stv. Vors.),  
 G. Schumacher  
**Beratende Mitglieder:** Prof. W. Börsch-Supan, Dr. F. Schmutzler, N. N.

## Personalteil

### WISSENSCHAFTLICHE MITARBEITER

**GÖBBER, Friedrich, Wiss. Ang., Dr. rer. nat., Dipl.-Phys., Tel. 39/24 15,**  
 Bei der Ochsenweide 3/1, 74 Tübingen  
**GREUEL, Günter, Wiss. Ang., Dipl.-Math., Tel. 39/28 27,**  
 Adelongstraße 9, 65 Mainz 1  
**HEIMBÜRGER, Anneliese, Wiss. Ang., Dipl.-Math., Tel. 39/24 16,**  
 Kerschensteinerstraße 54, 65 Mainz 1  
**MAIER, Martin, Wiss. Ang., Dipl.-Math., Tel. 39/28 23,**  
 Spitzwegstraße 3b, 65 Mainz 31, Tel. 7 29 88  
**MÜLLER, Doris, Wiss. Ang., Dipl.-Math., Tel. 39/28 24,**  
 Am Taubertsberg 4, 65 Mainz 1, Tel. 38 39 91  
**SCHMUTZLER, Frank, Wiss. Ang., Dr. rer. nat., Dipl.-Phys., Direktor des Rechenzentrums,**  
 Tel. 39/26 56,  
 Finther Landstraße 85, 65 Mainz 23, Tel. 9 98 21  
**WENNEIS, Siegfried, Wiss. Ang., Dr. rer. nat., Dipl.-Phys., Tel. 39/28 22,**  
 Gartenfeldstraße 17, 65 Mainz 1  
**WIETH, Bernd-Dieter, Wiss. Ang., Dipl.-Volkswirt, App. 33 53 und Tel. 39/28 24,**  
 An der Schlehenhecke 14, 65 Mainz

## Lehrveranstaltungen

zur elektronischen Datenverarbeitung und Informatik

Mathematisches Praktikum für Fortgeschrittene 3-std., Z.u.O.n.V.	W. Börsch-Supan H. Mülthei
Datenverarbeitung im physikalischen Experiment Aufbau und Struktur von Prozeßrechnern, Datenerfassungs- und Interfacesysteme 2-std., Mo 8–10, Hs Inst. f. Kernphysik (FB 18)	H. Hultzsch
Anwendungssysteme der EDV im Unternehmen Fr 10–11, Hs 13	H. Kargl
Seminar zur Betriebsinformatik Fr 11–13, Hs 13	H. Kargl
Einführung in die elektronische Datenverarbeitung in der Medizin 1-std., n.V.	J. Michaelis
Mathematische Grundpraktikum II 3 std., Di od. Mi 14–17, O.n.V.	H. Mülthei mit Assistenten

# Akademische Buchhandlung

## RUDOLF RITTER

**Die Buchhandlung für den  
Studenten und  
Wissenschaftler  
Zwischen Stadt und  
Universität**

**65 Mainz • Binger Str. 18 • Ruf 23003**

**Parkmöglichkeit vor dem Hause**

# 1. Fachbereich Katholische Theologie

**Anschrift:** Postfach 39 80, Saarstraße 21, Forum universitatis, Eingang 6, 65 Mainz

**Dekan:** Prof. Dr. Ludger Schenke, Forum universitatis,  
Eingang 6, R 01–612, Tel. 39/22 15, Sprechzeiten: Di 10–11, Fr 9–10

**Dekanat:** Akad. Rat, Dr. A. Selke, Sprechzeiten: Di–Fr 10–12, R 01–628, Tel. 39/27 45  
Elisabeth Maar, Sprechzeiten: Mo–Fr 10–12, R 01–618, Tel. 39/22 15

## Informationen für Studierende

**STUDIENFACH:** Katholische Theologie

### STUDIENBERATUNG

Dr. A. Selke, Forum universitatis, Eingang 6, R 01–628, Sprechzeiten Di–Fr 10–12,  
Tel. 39/27 45

### STUDIENABSCHLUSSMÖGLICHKEITEN

Diplom, Kirchliche Abschlußprüfung, Lizentiatenprüfung, Promotion, die eine Abschlußprüfung voraussetzt; Staatsprüfung für das Lehramt an Realschulen und an Gymnasien.

### ZULASSUNGSBESCHRÄNKUNGEN

keine

### FACHBEREICHSBIBLIOTHEK

Forum universitatis, Eingang 6, R 01–443, Mo–Do 9–20, Fr 9–18, Tel. 39/23 67

### STUDIENPLAN

(in Bearbeitung)

### PRÜFUNGSORDNUNGEN, PRÜFUNGSÄMTER UND -AUSSCHÜSSE

#### Lehramt an Gymnasien

**Prüfungsordnung:** „Ordnung der Wissenschaftlichen Prüfung für das Lehramt an Gymnasien“ vom 14. 6. 1974 i. d. F. vom 18. 3. 1977, veröffentlicht im Amtsblatt des Kultusministeriums Rheinland-Pfalz, Nr. 11/1974 und Nr. 6/1977; zu beziehen vom Verlag Emil Sommer, 6718 Grünstadt/Pfalz oder über den Buchhandel; Bestell-Nr.: Sch 134.

#### Lehramt an Realschulen

**Prüfungsordnung:** „Ordnung der Wissenschaftlichen Prüfung für das Lehramt an Realschulen“ vom 1. 3. 1976, veröffentlicht im Amtsblatt des Kultusministeriums Rheinland-Pfalz, Nr. 4/1976 vom 30. 3. 1976, Seite 69–94. Erhältlich zum Preis von 1,20 DM im Mainzer Buchhandel und in der Uni-Pressestelle.

**Prüfungsamt:** Landesprüfungsamt für das Lehramt an Schulen in Rheinland-Pfalz –  
Abt. VII des Kultusministeriums Rheinland-Pfalz

Präsident: Dr. Emrich

Sprechzeiten in der Universität: SB II, Zi. 03-342, Mi 9–11, Tel. 39/28 00/01

Sprechzeiten im Kultusministerium: Di, Fr 9–12, Zi. 316, Tel. 16/45 25 und 45 26

#### Wissenschaftliche Prüfung für das Lehramt an Gymnasien

Ministerialrat Safferling

Sprechzeiten in der Universität: SB II, Zi. 03-342, Mi 9–11, Tel. 39/28 02

Sprechzeiten im Kultusministerium: Di, Fr 9–12, Zi. 321, Tel. 16/45 30

Frau Scherlenzky

Sprechzeiten in der Universität: SB II, Zi. 03-341, Tel. 39/28 05  
Mo, Di, Mi, Fr 10–12

### **Wissenschaftliche Prüfung für das Lehramt an Realschulen**

Ministerialrat Möller

Sprechzeiten in der Universität: SB II, Zi. 03-342, Tel. 39/28 02, Mi 9–11

Sprechzeiten im Kultusministerium: Di, Fr 9–12, Zi. 307, Tel. 16/45 29

Frau Gertrud Müller

Sprechzeiten in der Universität: SB II, Zi. 03-333, Tel. 39/28 04, Di–Fr 10–12

### **Diplom**

**Prüfungsordnung:** Diplomprüfungsordnung des Fachbereichs Katholische Theologie der Johannes Gutenberg-Universität Mainz vom 27. 10. 1976. Erhältlich im Dekanat (0,50 DM)

**Prüfungsausschuß:** Proff. Baumeister, Groß, Haubst, Maly; Akad. Rat Dr. Selke; stud. theol. Bartsch, Orth

Vorsitzender: Der Dekan

Geschäftsstelle: Dekanat, Sprechzeiten: Mo–Fr 10–12.

### **Promotion**

Promotionsordnung der Katholisch-Theologischen Fakultät der Johannes Gutenberg-Universität Mainz (in Überarbeitung); einzusehen im Dekanat.

### **Sonstige Prüfungsordnungen**

**Prüfungsordnung:** Prüfungsordnung für die Zwischenprüfung für die Kandidaten des Lehramtes an Realschulen und höheren Schulen; einzusehen im Dekanat.

**Prüfungsausschuß:** Proff. Baumeister, Brück, Groß, Jürgensmeier, Schenke, Schmitz, zwei Studenten

### **Lizentiat**

Lizentiatsprüfungsordnung des Fachbereichs Katholische Theologie der Johannes Gutenberg-Universität Mainz vom 27. 10. 1976, veröffentlicht im Staatsanzeiger für Rheinland-Pfalz, Nr. 50 vom 27. 12. 1976.

### **EINFÜHRUNGSVERANSTALTUNG FÜR STUDIENANFÄNGER**

Fr 14. 10. 1977, 9–11 Uhr, Hörsaal 8

### **KOMMENTAR ZU DEN LEHRVERANSTALTUNGEN**

Erhältlich ab Anfang Juli im Dekanat, Schutzgebühr: 0,30 DM

### **MITTEILUNGEN DER STUDIENBERATUNG**

Erhältlich ab Anfang Juli in der Studienberatung und im Dekanat.

## **Wissenschaftliche Einrichtungen**

Integrierte wissenschaftliche Einrichtungen ohne eigene Leitung, ohne eigene Verwaltung.

### **Seminar für Biblische Wissenschaften**

Forum universitatis, Eingang 6

Professoren: W. Pesch, Tel. 39/27 42, L. Schenke, Tel. 39/27 42, W. Groß, Tel. 39/27 44  
H. Schneider, emer.

Wiss. Mitarbeiter: R. Frei, Tel. 39/27 42, Dr. P. Maiberger, App. 33 09

### **Seminar für Kirchengeschichte**

Forum universitatis, Eingang 6

Professoren: Th. Baumeister, Tel. 39/27 41, A. P. Brück, Tel. 39/26 87, F. W. Jürgensmeier,  
Tel. 39/24 61

Wiss. Mitarbeiter: Dr. H. Hinkel, App. 32 16, R. Seeliger, Tel. 39/27 41

### **Seminar für Dogmatik und Fundamentaltheologie**

Forum universitatis, Eingang 6

Professoren: R. Haubst, Tel. 39/26 01, J. Schmitz, Tel. 39/24 59, Th. Schneider,  
Tel. 39/26 74, B. Weiß, Tel. 39/24 60

Wiss. Mitarbeiter: J. Hilberath, Tel. 39/26 74, Dr. W. Krämer, Tel. 39/26 01, A. Buch,  
App. 32 14

### **Seminar für Moraltheologie und Sozialethik**

Forum universitatis, Eingang 6

Professoren: J. Piegsa, App. 33 08, M. Rock, Tel. 39/26 99, L. Roos, Tel. 39/25 46,  
J. Ziegler, Tel. 39/25 47

Wiss. Mitarbeiter: Dr. K. A. Wohlfarth, App. 32 13, F. Zauner, Tel. 39/25 46

### **Seminar für Praktische Theologie**

Forum universitatis, Eingang 6

Professoren: A. Adam, emer., Tel. 39/26 00, H. Gauly, Tel. 39/27 43, G. Stachel,  
Tel. 39/24 58, N. N.

Wiss. Mitarbeiter: G. Müller, App. 42 09, W. Weidmann, App. 32 14

### **Seminar für Kirchenrecht**

Forum universitatis, Eingang 6

Professor: G. May, Tel. 39/26 73

Wiss. Mitarbeiter: Dr. Anna Egler, Tel. 39/26 73

## **Personalteil**

### **A) Bedienstete der Universität**

#### **PROFESSOREN**

(Die Sprechstunden finden, sofern nicht anders angegeben, im Anschluß an die Lehrveranstaltungen statt)

ADAM, Adolf, Dr. theol., Praktische Theologie, emer.,  
Waldhausenstraße 52, 65 Mainz 21, Tel. 4 06 30



- BAUMEISTER, Theofried, Dr. theol., Kirchengeschichte des Altertums und Patrologie,  
Zietenring 18, 62 Wiesbaden, Tel. (0 61 21) 4 33 58 und 44 08 55,  
Sprechstunden: Nach den Vorlesungen, Zi. 01–549, Tel. 39/27 41
- BRÜCK, Anton Philipp, Dr. theol., Dr. phil., Mittlere und Neuere Kirchengeschichte und  
Religiöse Volkskunde,  
Markt 18, 65 Mainz, Tel. 2 88 25,  
Sprechstunden: Mo und Mi 9–10, Zi. 06–446, Tel. 39/26 87
- GAULY, Heribert, Dr. theol., Pastoraltheologie,  
Schinnergraben 94, 65 Mainz 42, Tel. 5 85 76,  
Sprechstunden: Mo 11–12, Zi. 01–603, Tel. 39/27 43
- GROSS, Walter, Dr. theol., Lic. bibl., Altes Testament,  
Stettiner Straße 3, 6095 Ginsheim, Tel. (0 61 44) 3 15 47,  
Sprechstunden: nach Vereinbarung, Zi. 01–613, Tel. 39/27 44
- HAUBST, Rudolf, Dr. theol., Dr. h. c., Dogmatik,  
Mercatorstraße 11, 65 Mainz 32, Tel. 3 49 59,  
Sprechstunden: Zi. 01–604
- JÜRGENSMEIER, Friedhelm, Dr. hist. eccl., Lic. theol., Mittlere und Neuere Kirchen-  
geschichte und Religiöse Volkskunde,  
Bahnstraße 32, 65 Mainz, Tel. 3 59 93,  
Sprechstunden: Di 10–11 und nach Vereinbarung, Zi. 01–532, Tel. 39/24 61
- MAY, Georg, Dr. theol., Kirchenrecht, Kirchliche Rechtsgeschichte u. Staatskirchenrecht,  
Fränzenbergstraße 14, 6501 Budenheim, Tel. (0 61 39) 61 82,  
Sprechstunden: Fr 11–12, Zi. 01–606, Tel. 39/26 73
- PESCH, Wilhelm, Dr. theol., Lic. bibl., Neues Testament,  
Liebfrauenstraße 3, 65 Mainz, Tel. 9 33 13,  
Sprechstunden: nach Vereinbarung, Zi. 01–432, Tel. 39/27 42
- PIEGSA, Joachim, Dr. theol., Moraltheologie,  
Bahnstraße 32, 65 Mainz, Tel. 3 59 91,  
Sprechstunden: Zi. 01–548, App. 33 08
- ROCK, Martin, Dr. theol., Lic. theol., Sozialethik,  
Neutorstraße 11, 65 Mainz,  
Sprechstunden: Mo, Do 11–12, Zi. 01–536, Tel. 39/26 99
- ROOS, Lothar, Dr. theol., Christl. Anthropologie und Sozialethik,  
Augustinerstraße 34, 65 Mainz, Tel. 2 25 70,  
Sprechstunden: Di 10–11, Zi. 01–531, Tel. 39/25 46
- SCHENKE, Ludger, Dr. theol., Neues Testament,  
Mainzer Weg 6, 6501 Klein-Winternheim, Tel. (0 61 36) 81 80
- SCHMITZ, Josef, Dr. theol., Fundamentaltheologie und Religionswissenschaft,  
Weidmannstraße 10, 65 Mainz, Tel. 8 21 66,  
Sprechstunden: Fr 10–11, Zi. 01–433, Tel. 39/24 59
- SCHNEIDER, Heinrich, Dr. theol., Altes Testament, emeritiert,  
Kaiserstraße 66, 65 Mainz, Tel. 2 41 62
- SCHNEIDER, Theodor, Dr. theol., Dogmatik,  
An den Mühlwegen 33, 65 Mainz 42, Tel. 5 98 20,  
Sprechstunden: Di 11–12 und nach Vereinbarung, Zi. 01–438, Tel. 39/26 74
- STACHEL, Günter, Dr. phil., Lic. theol., Katechetik und Religionspädagogik,  
Van-Gogh-Straße 34, 65 Mainz 31, Tel. 7 30 77,  
Sprechstunden: Do 12–13 und nach Vereinbarung, Zi. 01–609, Tel. 39/24 58
- WEISS, Bardo, Dr. theol., Dogmatik,  
Augustinerstraße 34, 65 Mainz, Tel. 2 25 79,  
Sprechstunden: Mi 11–12 und nach den Vorlesungen, Zi. 01–537, Tel. 39/24 60
- ZIEGLER, Josef Georg, Dr. theol., Moraltheologie,  
Waldthausenstraße 52a, 65 Mainz 21, Tel. 4 06 03,  
Sprechstunden: Zi. 01–550, Tel. 39/25 47

**WISSENSCHAFTLICHE MITARBEITER**

- BUCH, Alois, Dipl.-Theol., Seminar für Dogmatik und Fundamentaltheologie, App. 32 14,  
In der Meielache 42, 65 Mainz, Tel. 3 17 75
- EGLER, Anna, Dr. phil., Akad. Oberrätin, Seminar für Kirchenrecht, Tel. 39/26 73,  
Rotkehlchenweg 8, 65 Mainz 21, Tel. 4 04 13
- FREI, Reinhard, Dipl.-Theol., Seminar für Biblische Wissenschaften, Tel. 39/27 42,  
14-Nothelfer-Straße 32, 65 Mainz, Tel. 9 02 44
- HILBERATH, Jochen, Dipl.-Theol., Seminar für Dogmatik und Fundamentaltheologie,  
Tel. 39/26 74,  
Mainzer Straße 75, 653 Bingen, Tel. (0 67 21) 1 29 51
- HINKEL, Helmut, Dr. theol., Seminar für Kirchengeschichte, App. 32 16,  
Vordere Präsenzgasse 4, 65 Mainz, Tel. 2 64 12
- KRÄMER, Werner, Dr. theol., Seminar für Dogmatik und Fundamentaltheologie,  
Tel. 39/26 01,  
Hegelstraße 54, 65 Mainz, Tel. 38 37 44
- MAIBERGER, Paul, Dr. phil., Seminar für Biblische Wissenschaften, App. 33 09,  
Bahnstraße 32, 65 Mainz, Tel. 3 59 93
- MICHEL, Walter, Dr. phil., Akad. Direktor, Biblische und Altchristliche Sprachen, App. 33 21,  
Breslauer Straße 10, 6253 Hadamar, Tel. (0 64 33) 71 98
- MÜLLER, Gerhard, Dipl.-Theol., Seminar für Praktische Theologie, App. 42 09,  
Kurmainzstraße 14, 65 Mainz, Tel. 4 93 24
- SEELIGER, Reinhard, Lic. theol., Seminar für Kirchengeschichte, Tel. 39/27 41,  
Augustinerstraße 34, 65 Mainz, Tel. 2 25 70
- SELKE, Albert, Dr. phil., Lic. theol., Akad. Rat, Dekanat/Studienberatung, Tel. 39/27 45,  
Wallstraße 36, 65 Mainz, Tel. 3 78 88
- WEIDMANN, Werner, Hochschuldidaktik, App. 32 14,  
Nerotstraße 42, 65 Mainz, Tel. 4 24 67
- WOHLFARTH, Karl Anton, Dr. phil., Dipl.-Theol., Akad. Rat, Seminar für  
Moraltheologie und Sozialethik, App. 32 13,  
Fontanestraße 116, 65 Mainz 31, Tel. 7 11 66
- ZAUNER, Friedhelm, Seminar für Moraltheologie und Sozialethik, Tel. 39/25 46,  
Hinter den Wiesen 14, 65 Mainz 32, Tel. 3 33 63

**B) Lehrbeauftragte und Nichtbedienstete Lehrkräfte****HONORARPROFESSOREN**

- MANNS, Peter, Dr. theol., Geschichte und Theologie der christlichen Spiritualität,  
Domus universitatis, Alte Universitätsstraße 19, 65 Mainz, Tel. 2 48 70
- VOLK, Hermann, Kardinal, Dr. theol., Dr. phil., Bischof von Mainz, Dogmatik,  
Am Rosengarten 2, 65 Mainz, Tel. 2 04 15
- WETTER, Friedrich, Dr. theol., Bischof von Speyer, Theologische Propädeutik und  
Dogmatik,  
Domplatz 2, 672 Speyer

**LEHRBEAUFTRAGTER**

- HAIN, Heinrich, Domkapellmeister, Kirchenmusik,  
Bischofsplatz 12, 65 Mainz, Tel. 91 33 50,  
Sprechstunden: nach den Vorlesungen

**NICHTBEDIENSTETER PROFESSOR**

KLEBER, Karl-Heinz, Dr. theol., Moraltheologie,  
Richard-Wagner-Platz 2, 67 Ludwigshafen

**Lehrveranstaltungen**

**Einführungsveranstaltung für Studienanfänger:**

**Freitag, 14. Oktober 1977, 9–11 Uhr, Hs 8**

**SEMINAR FÜR BIBLISCHE WISSENSCHAFTEN****Vorlesungen**

Alttestamentliche Einleitung II: Geschichte Israels (ausgewählte Kapitel) 2-std., Do, Fr 11–12, Hs 16 W. Groß

Exegese des AT: Die Priesterschrift 2-std., Do 12–13, Hs 16 W. Groß  
Fr 10–11, Hs (wird noch bekanntgegeben)

Einleitung I. Geschichte der urchristlichen Tradition (I. Teil) 2-std., Di 11–12, Hs 16, L. Schenke  
Fr 10–11, Hs 8

Exegese ausgewählter Abschnitte des Johannes-Evangeliums 2-std., Di 12–13, Hs 16, L. Schenke  
Fr 11–12, Hs (wird noch bekanntgegeben)

**Übungen**

Alttestamentliches Hauptseminar: Exemplarische Analyse alttestamentlicher Texte im Hinblick auf ihre Verwendung in Religionsunterricht und Katechese (mit Unterrichtsversuchen) 4-std., Do 16–18, R 01–450, W. Groß  
Fr Unterrichtsversuche, Z.u.O.n.V. G. Stachel

Oberseminar: (für Doktoranden und Fortgeschrittene) 2-std., Mi 20–22, O.n.V. W. Groß  
Außerkanonische Qumran-Psalmen V. Fritz  
O. H. Steck

Proseminar: Einübung exegetischer Arbeitsmethoden an alttestamentlichen Texten 5-std., Sa 8.30–12.30 (an 6 Samstagen) W. Groß durch N. N.

Methodenseminar: Neutestamentliche Methodenlehre mit praktischen Übungen 6-std., Sa 8–13 (5 Termine werden durch Aushang bekanntgegeben) L. Schenke

Synoptische Gleichnisse von Wundererzählungen. Methodisches Arbeiten an ausgewählten Texten 2-std., Do 16–18, R 01–432 L. Schenke durch R. Frei

Doktorandenseminar 1-std., Z.u.O.n.V. W. Groß

Sprachkurs: Hebräische Grundkenntnisse 2-std., Do 10–11, Fr 9–10, Hs 9 W. Groß durch N. N.

Hebräische Lektüre (zur Exegesevorlesung): Texte der Priesterschrift (Hebräische Grundkenntnisse vorausgesetzt) 1-std., Z.u.O.n.V. W. Groß

Griechisch für Theologen I			W. Michel
4-std.,	Mo, Do 14.30–16,	Hs 9	
Latein für Theologen I			W. Michel
4-std.,	Mo 12–13,	Hs 12	
	Do 12–13,	Hs 9	
	Fr 9–11,	Hs 10	
Griechisch für Theologen II			W. Michel
3-std.,	Mo 16–17,	Hs 9	
	Fr 11–13,	Hs 10	
Griechische Lektüre: Auswahl aus Kirchenvätern			W. Michel
1-std.,	Do 16–17,	Hs 9	

## SEMINAR FÜR KIRCHENGESCHICHTE

### Vorlesungen

Diasporasituation und beginnende Volkskirchlichkeit.			Th. Baumeister
Kirchengeschichte der ersten 3 Jahrhunderte			
2-std.,	Di 10–11,	Hs 15	
	Mi 12–13,	Hs 16	
Patrologie: Lateinische kirchliche Literatur des 3. und 4. Jahrhunderts			Th. Baumeister
1-std.,	Mo 9–10,	Hs 7	
Der Aufbau der Kirche bei den germanischen Völkern			F. Jürgensmeier
2-std.,	Di 10–11, Mi 8–9,	Hs 13	
Die allgemeinen Konzilien im Mittelalter			A. P. Brück
2-std.,	Mo 11–12, Mi 10–11,	Hs 12	
Mainzer Konzilien im Mittelalter (Quellenlektüre)			A. P. Brück
2-std.,	Mo 9–11,	O.n.V.	

### Übungen

Politische Theorie bei Nicht-Christen und in der Alten Kirche			Th. Baumeister mit
2-std.,	Mo 17–19,	R 01–450	R. Seeliger
Kolloquium: Kirchengeschichte als historische und theologische Wissenschaft			Th. Baumeister mit
1-std.,	Z.u.O.n.V.		R. Seeliger
Die Verwirklichung des christlichen Missionsauftrages im Mittelalter			F. Jürgensmeier
2-std.,	Di 17–19,	R 01–624	
„Unfehlbarkeit“. Kirchengeschichtliche und dogmatische Aspekte			F. Jürgensmeier
2-std.,	Mo 17–18.30,	R 01–624	Th. Schneider
Die spätmittelalterliche Pfarrei (mit paläographischen Übungen)			A. P. Brück
2-std.,	Z.u.O.n.V.		

## SEMINAR FÜR DOGMATIK UND FUNDAMENTALTHEOLOGIE

### Vorlesungen

Grundzüge der Eschatologie			R. Haubst
2-std.,	Di 10–12,	Hs 9	
Die christliche Eschatologie in Geschichte und Gegenwart			R. Haubst
1-std.,	Fr 8–9,	Hs 9	
Geisttheologie und Geisterfahrung			Th. Schneider
2-std.,	Mi 10–12,	Hs 9	
Theologie und Apologie der Offenbarung			J. Schmitz
2-std.,	Mo, Fr 9–10,	Hs 13	

Einführung in die Theologie I		J. Schmitz
2-std., Mo 10–12,	Hs 15	B. Weiß
Die Lehre von der Kirche		B. Weiß
2-std., Mi 12–13,	Hs 15	
Fr 12–13,	Hs 9	
<b>Übungen</b>		
Seminar: Das Thema Unsterblichkeit bei Thomas von Aquin, Nikolaus von Kues und Martin Luther		R. Haubst
2-std., Do 15.15–16.45,	R 01–624	F. Beisser
Kolloquium zu den Vorlesungen		R. Haubst
1-std., Z.u.O.n.V.		
Neue Sicht der Kirche seit dem 2. Vaticanum		R. Haubst durch
2-std., Mi 14.15–15.45,	R 01–450	W. Krämer
Doktorandenkolloquium		Th. Schneider
2-std., Mi 20–21.30,	O.n.V.	J. Schmitz
„Unfehlbarkeit“, Kirchengeschichtliche und dogmatische Aspekte		Th. Schneider
2-std., Mo 17–18.30,	R 01–624	F. Jürgensmeier
Lefebvre und die theologischen Hintergründe		Th. Schneider mit
2-std., Di 15–16.30,	R 01–624	J. Hilberath
Seminar: Interpretationsmodelle der biblischen Offenbarung in der gegenwärtigen Theologie und ihre Konsequenzen für die Glaubens- vermittlung		J. Schmitz
2-std., Mo 15–17,	R 01–450	
Kolloquium zur Vorlesung: Theologie und Apologie der Offenbarung		J. Schmitz
1-std., Z.u.O.n.V.		
Repetitorium für Examenskandidaten: Fundamentaltheologie/Religions- philosophie		J. Schmitz durch
2-std., Z.u.O.n.V.		A. Buch
Proseminar: Methoden der systematischen Theologie		J. Schmitz durch
2-std., Mo 14–15.30,	R 01–624	A. Buch
Seminar: Fragen um die Sakramentalität der Buße		B. Weiß
2-std., Fr 14.30–16,	R 01–450	

## SEMINAR FÜR MORALTHEOLOGIE UND SOZIALETHIK

### Vorlesungen

Die Grundlegung der christusförmigen Sittlichkeit in der erlösten Schöpfung (Allgemeine Moral)		J. G. Ziegler
3-std., Mi 8–10, Do 9–10,	Hs 9	
Kirche und Wirtschaftsgesellschaft. Ausgewählte Fragen der Wirt- schaftsethik (Sozialethik Teil III)		L. Roos
2-std., Di 8–10,	Hs 9	
Ethische Systeme I		M. Rock
1-std., Mi 11–12,	Hs 15	
Schwerpunkte politischer Ethik		M. Rock
2-std., Di 8–10,	Hs 10	

### Übungen

Oberseminar: Thema nach Vereinbarung		J. G. Ziegler
2-std., Do 10–12,	R 01–550	
Seminar: Die Begründung sittlicher Urteile		J. G. Ziegler mit
2-std., Do 16–17.45,	R 01–624	K. H. Kleber

Übung zur Vorlesung 1-std., Mi 11–12, O.n.V.	J. G. Ziegler
Seminar: Die christl.-soziale Bewegung im 19. und 20. Jahrhundert (vom Tode Bischof Kettelers bis zum Ende der Weimarer Republik) 2-std., Di 17–18.30, R 01–450	L. Roos M. Rock
Kolloquium zur Vorlesung: Schwerpunkte politischer Ethik 2-std., Fr 11–12,30, O.n.V.	M. Rock

**SEMINAR FÜR PRAKTISCHE THEOLOGIE**

**Vorlesungen**

Liturgik IV (Sakramente, Sakramentalien, Stundengebet) 2-std., Mi 9–10, Do 9–10, Hs wird noch bekanntgegeben Hs 15	N. N.
Grundfragen der Homiletik 2-std., Mi, Do 8–9, Hs 12	N. N.
Sakramentenpastoral 2-std., Z.u.O.n.V. (Vorbereitung 14.10.1977, 11Uhr, R 01–603)	H. Gaulty
Biblische Fachdidaktik (in Verbindung mit dem Seminar als Projekt) 2-std., Do 10–12, Hs 7	G. Stachel
Einleitung in die Pastoraltheologie 2-std., Mo 9–11, Hs 12	H. Gaulty

**Übungen**

Erfahrung und Analyse von Gruppenprozessen 2-std., Mi 17–19, R 01–450	H. Gaulty durch W. Weidmann
Psychologische und soziologische Aspekte heutiger Jugendpastoral 2-std., Di 15–16.30, R 01–450	H. Gaulty L. Roos
Didaktik AT: Religionsunterricht, Katechese, Erwachsenenbildung (als Projekt in Gruppen) 4-std., Do 16–18, R 01–450	G. Stachel W. Groß
Beobachten im Religionsunterricht (in 3 Gruppen) 2-std., Fr 8–10, 10–12 oder als Intensivwoche	G. Stachel
Kolloquium: Wissenschaftliches Arbeiten auf dem Gebiet der Religionspädagogik 2-std., Mo 19–22, 14-tägl., O.n.V.	G. Stachel
Buße und Beichte in der Krise (I): Von der Poenitentia una“ zum „tarifarischen“ Buß-Prinzip der Bußbücher 2-std., Fr 10–12, R 01–450	P. Manns

**SEMINAR FÜR KIRCHENRECHT**

**Vorlesung**

Das Recht der kirchlichen Benefizien und des Kirchenvermögens 1-std., Mo 11–12, Hs 9	G. May durch J. Huber
Grundzüge des kanonischen Prozeß- und Strafrechtes 1-std., Mo 12–13, Hs 9	G. May durch J. Huber

**SONSTIGE VORLESUNGEN UND ÜBUNGEN**

Geschichte der Kirchenmusik II. Ausbildung und Hochblüte des klassischen Vokalstils 1-std., Di 11–12, Bibl. d. Musikwissensch. Inst., P	H. Hain
---	---------

Einführung in den Gregorianischen Choral unter Berücksichtigung des Stiftsgottesdienstes im Dom zu Mainz. Mit Übungen 1-std., Di 12–13, Bibl. d. Musikwissensch. Inst., P	H. Hain
Einführung in die Geschichte der Philosophie V, Neuzeit: Von Renaissance, Humanismus u. Naturalismus zu Empirismus, Rationalismus und Aufklärung 2-std., Mi 9–10, 12–13, Hs P 10	K. A. Sprengard
Ontologie-Metaphysik. Einführung in die Systematik. Problematik in Antike und Mittelalter 2-std., Di, Do 8–9, Hs P 15	K. A. Sprengard
Proseminar: Einleitung in die Philosophie (an ausgewählten Texten) 2-std., Mo 10–12, Hs P 7	W. Teichner
Ontologie-Metaphysik (Zur Problemgeschichte der Neuzeit) 2-std., Mo, Fr 8–9, Hs P 7	W. Teichner
Hauptseminar: Politische Schriften V: Grundlagen der Politik im Zeitalter der Industrialisation, der sozialen Frage und der Reorganisation der Machtinteressen in Massenorganisationen (Parteien, Unternehmen, Gewerkschaften) 2-std., Mi 15–17, Hs wird noch bekanntgegeben	K. A. Sprengard
Oberseminar: Studien zur Anthropologie der Gegenwart: Das homo-faber- Phänomen in der Philosophie der Technik 2-std., Z.u.O.n.b.V.	K. A. Sprengard
Hauptseminar: Zeit und Wahrheit (Martin Heidegger: Sein und Zeit) 2-std., Fr 10–12, Hs P 3	W. Teichner



Wir  
für Sie

**STADTWERKE MAINZ AG**

## 2. Fachbereich Evangelische Theologie

**Anschrift:** Postfach 39 80, Saarstraße 21, 65 Mainz, Forum universitatis, Eingang 4

**Dekan:** Prof. Dr. Gert Otto, Sprechzeiten: Di, Fr 10–11, Forum universitatis, Eingang 4, Zi. 00–416, Anmeldung: Zi. 00–418, Tel. 39/22 17

**Dekanat:** Elisabeth Mayer, Sprechzeiten: Mo–Fr 8–12, Forum universitatis, Eingang 4, Zi. 00–418, Tel. 39/22 17

**Fachbereichsassistent:** Dr. Hans-Joachim Dörger, Forum universitatis, Eingang 4, Zi. 00–418, Tel. 39/27 48

### Informationen für Studierende

**STUDIENFACH:** Evangelische Theologie

#### STUDIENABSCHLUSSMÖGLICHKEITEN

Fachbereichsprüfung, Magister; Kirchliche Abschlußprüfung; Promotion, die keine Abschlußprüfung voraussetzt, Staatsprüfung für das Lehramt an Realschulen, Staatsprüfung für das Lehramt an Gymnasien.

#### ZULASSUNGSBESCHRÄNKUNG

keine

#### SEMINARBIBLIOTHEK

Forum universitatis, Eingang 4, links; geöffnet Mo–Fr 8–20, in der vorlesungsfreien Zeit von 8–17.

#### STUDIENPLAN

(in Bearbeitung)

#### PRÜFUNGSORDNUNGEN, PRÜFUNGSÄMTER UND -AUSSCHÜSSE

Kolloquium (Zwischenprüfung)

Prüfungsordnung: in Bearbeitung

#### Fachbereichsexamen

Ordnung der Evangelisch-Theologischen Fachbereichsprüfung vom 17. 12. 1975, genehmigt vom Kultusministerium Rheinland-Pfalz am 1. 3. 1976; veröffentlicht im Staatsanzeiger Rheinland-Pfalz vom 15. März 1976, Nr. 10, Seite 178, mit Berichtigung vom 28. Juni 1976, Nr. 24, Seite 454.

#### Magister der Theologie (Mag. theol.)

Prüfungsordnung: (In Bearbeitung)

#### Promotion

Promotionsordnung des Fachbereichs Evangelische Theologie vom 5. 2. 1976, genehmigt vom Kultusministerium Rheinland-Pfalz am 30. 4. 1976 i. d. F. vom 24. 3. 1977; veröffentlicht im Staatsanzeiger Rheinland-Pfalz vom 17. Mai 1976, Nr. 18, Seite 359 und Nr. 17 vom 9. 5. 1977.

#### Lehramt an Gymnasien

Kolloquium (Zwischenprüfung)

Prüfungsordnung: in Bearbeitung



**Prüfungsordnung:** „Ordnung der Wissenschaftlichen Prüfung für das Lehramt an Gymnasien“ vom 14. 6. 1974, i. d. F. vom 18. 3. 1977, veröffentlicht im Amtsblatt des Kultusministeriums Rheinland-Pfalz, Nr. 11/1974 und Nr. 6/1977; zu beziehen vom Verlag Emil Sommer, 6718 Grünstadt/Pfalz oder über den Buchhandel; Bestell-Nr.: Sch 134.

### **Lehramt an Realschulen**

**Prüfungsordnung:** „Ordnung der Wissenschaftlichen Prüfung für das Lehramt an Realschulen“ vom 1. 3. 1976, veröffentlicht im Amtsblatt des Kultusministeriums Rheinland-Pfalz, Nr. 4/1976 vom 30. März 1976, Seite 69 – 94. Erhältlich zum Preis von 1,20 DM im Mainzer Buchhandel und in der Uni-Pressestelle.

**Prüfungsamt:** Landesprüfungsamt für das Lehramt an Schulen in Rheinland-Pfalz –  
Abt. VII des Kultusministeriums Rheinland-Pfalz

Präsident: Dr. Emrich

Sprechzeiten in der Universität: SB II Zi. 03–342, Mi 9–11, Tel. 39/28 00/01

Sprechzeiten im Kultusministerium: Di, Fr 9–12, Zi. 316, Tel. 16/45 25 und 45 26

### **Wissenschaftliche Prüfung für das Lehramt an Gymnasien**

Ministerialrat Safferling

Sprechzeiten in der Universität: SB II Zi. 03–342, Mi 9–11, Tel. 39/28 02

Sprechzeiten im Kultusministerium: Di, Fr 9–12, Zi. 321, Tel. 16/45 30

Frau Scherlenzky

Sprechzeiten in der Universität: SB II, Zi. 03–341, Tel. 39/28 05

Mo, Di, Mi, Fr 10–12

### **Wissenschaftliche Prüfung für das Lehramt an Realschulen**

Ministerialrat Möller

Sprechzeiten in der Universität: SB II, Zi. 03–342, Tel. 39/28 02, Mi 9–11

Sprechzeiten im Kultusministerium: Di, Fr 9–12, Zi. 307, Tel. 16/45 29

Frau Gertrud Müller

Sprechzeiten in der Universität: SB II, Zi. 03–333, Tel. 39/28 04, Di–Fr 10–12

## **Wissenschaftliche Einrichtungen**

Integrierte wissenschaftliche Einrichtungen ohne eigene Leitung, ohne eigene Verwaltung.

### **Seminar für Altes Testament und Biblische Archäologie**

Forum universitatis, Eingang 4

Professoren: Ch. Barth, Tel. 39/26 52, V. Fritz, Tel. 39/25 45, O. H. Steck, Tel. 39/26 85

Wiss. Mitarbeiter: Dr. G. Stadler, Tel. 39/26 86

### **Seminar für Neues Testament**

Forum universitatis, Eingang 4

Professoren: E. Brandenburger, Tel. 39/22 63, N. N., Tel. 39/22 85, E. Kamlah, L. Schottroff,  
Tel. 39/27 46

Ass.-Prof.: G. Petzke, Tel. 39/27 48

### **Seminar für Kirchengeschichte und Territorialkirchengeschichte**

Forum universitatis, Eingang 4

Professoren: G. A. Benrath, Tel. 39/24 55, R. Lorenz, Tel. 39/23 49

**Seminar für Systematische Theologie und Sozialethik**

Forum universitatis, Eingang 4

Professoren: F. Beißer, Tel. 39/23 48, D. Ritschl, Tel. 39/26 86

Wiss. Mitarbeiter: H. Jones, Ph. D., Tel. 39/24 56

**Seminar für Praktische Theologie**

Forum universitatis, Eingang 4

Professoren: N. N., Tel. 39/26 53, G. Otto, Tel. 39/22 86, B. Päschke, Tel. 39/23 49,

Ass.-Prof.: M. Ferel, Tel. 39/26 03, H. P. Sauer, Tel. 39/27 47, J. Lott, Tel. 39/27 47

Wiss. Mitarbeiter: Dr. H. J. Dörger, Tel. 39/27 48

**Seminar für Religions- und Missionswissenschaften und Judaistik**

Forum universitatis, Eingang 4

Professoren: W. Kohler, Tel. 39/27 49, G. Mayer, Tel. 39/27 46

Ass. Prof.: U. Schoen, Tel. 39/24 56

Wiss. Mitarbeiter: H.-H. Hesse

**Personalteil****A) Bedienstete der Universität****PROFESSOREN**

BARTH, Christoph, Dr. theol., Altes Testament,

Auf der Steig 4, 65 Mainz, Tel. 8 25 22,

Sprechstunden: nach der Vorlesung, Zi. 00–538, Tel. 39/26 52

BEISSER, Friedrich, Dr. theol., Systematische Theologie,

Johann-Friedrich-von-Pfeiffer-Weg 3, 65 Mainz-Universität, Tel. 38 34 80,

Sprechstunden: n. V., Zi. 00–407, Tel. 39/23 48

BENRATH, Gustav Adolf, Dr. theol., Litt. D. h. c., Kirchen- und Dogmengeschichte,

Weidmannstraße 32, 65 Mainz, Tel. 8 29 93,

Sprechstunden: n. V., Zi. 01–428, Tel. 39/24 55

BRANDENBURGER, Egon, Dr. theol., Neues Testament,

Bebelstraße 22, 65 Mainz-Bretzenheim, Tel. 3 42 62

Sprechstunden: n. V., Zi. 00–529, Tel. 39/22 63

BRAUN, Herbert, D. theol., Neues Testament, emeritiert,

Joh.-Fried.-v.-Pfeiffer-Weg 5, 65 Mainz-Universität, Tel. 3 19 72,

Sprechstunden: n. V., Zi. 00–521, Tel. 39/26 03

FRITZ, Volkmar, Dr. theol., Altes Testament und Biblische Archäologie,

Kapuzinerstraße 18, 65 Mainz, Tel. 2 01 58,

Sprechstunden: n. V., Zi 392, Tel. 39/25 45

HOLSTEN, Walter, Dr. theol., Allgemeine Religions- und Missionswissenschaft, emeritiert,

Regerstraße 4, 65 Mainz-Lerchenberg, Tel. 7 16 66,

Sprechstunden: Mo 18–20, Do 10–13, Zi. 01–426, Tel. 39/25 39

KAMLAH, Ehrhard, Dr. theol., Neues Testament,

Rembrandtstraße 45, 65 Mainz-Lerchenberg, Tel. 7 30 17,

Sprechstunden: n. V., Zi. 00–539

- KOHLER, Werner, Dr. theol., Allgemeine Religions- und Missionswissenschaft,  
Am Gonsenheimer Spieß 1, 65 Mainz 1, Tel. 3 72 98,  
Sprechstunden: vor und nach den Lehrveranstaltungen, Zi. 00–538, Tel. 39/27 49
- LORENZ, Rudolf, D. theol., Kirchen- und Dogmengeschichte,  
Jakob-Steffan-Straße 12, 65 Mainz, Tel. 38 19 19,  
Sprechstunden: n. V., Zi. 00–536, Tel. 39/23 49
- MAASS, Fritz, Dr. theol., Altes Testament und Biblische Archäologie, emeritiert,  
Berliner Straße 32, 7809 Denzlingen b. Freiburg, Tel. (0 76 66) 44 96
- MAYER, Günter, Dr. theol., Geschichte und Literatur des biblischen und nachbiblischen  
Judentums,  
Ruländerstraße 10, 6501 Zornheim, Tel. (0 61 36) 59 37,  
Sprechstunden: n. V., Zi. 393, Tel. 39/27 46
- MEZGER, Manfred, D. theol., Dr. phil., Praktische Theologie, emeritiert,  
Nerotalsstraße 33, 65 Mainz-Gonsenheim, Tel. 4 19 27,  
Sprechstunden: n. V., Zi. 00–548, Tel. 39/26 53
- OTTO, Gert, Dr. theol., Praktische Theologie,  
Bebelstraße 26, 65 Mainz-Bretzenheim, Tel. 3 47 37,  
Sprechstunden: n. V., Zi. 00–544/46, Tel. 39/22 86
- PÄSCHKE, Bernd, Dr. theol., Praktische Theologie und Sozialethik,  
Krauskopfallee 27, 6229 Schlangenbad 5, Tel. (0 61 29) 85 51,  
Sprechstunden: n. V., Zi. 395, Tel. 39/23 49
- RITSCHL, Dietrich, Ph. D., Systematische Theologie,  
Saarstraße 21, 65 Mainz-Universität, Tel. 38 37 27,  
Sprechstunden: n. V., Zi. 00–411, Tel. 39/26 86
- SCHOTTROFF, Luise, Dr. theol., Neues Testament,  
Kakteenweg 14, 65 Mainz-Finthen, Tel. 9 91 71,  
Sprechstunden: n. V., Zi. 394, Tel. 39/27 46
- STÄHLIN, Gustav, D. theol., Dr. phil., Neues Testament, emeritiert,  
Weidmannstraße 53, 65 Mainz 1, Tel. 8 25 36
- STECK, Odil Hannes, Dr. theol., Altes Testament und Biblische Archäologie,  
Sprechstunden: Do 10–11, Tel. 39/26 85, Zi. 00–503
- STEITZ, Heinrich, D. theol., Dr. phil., Kirchengeschichte, insbesondere hessische  
Territorialkirchengeschichte und Diasporakunde,  
Jakob-Steffan-Straße 47, 65 Mainz, Tel. 3 23 10,  
Sprechstunden: nach den Vorlesungen, Zi. 00–542, Tel. 39/23 49
- VÖLKER, Walter, D. theol., Dr. phil., Kirchen- und Dogmengeschichte, Patristik,  
emeritiert,  
Uhlandstraße 7, 62 Wiesbaden,  
Sprechstunden: nach der Vorlesung, Zi. 00–542, Tel. 39/23 49

#### ASSISTENZPROFESSOREN

- FEREL, Martin, Dr. theol., Seminar für Praktische Theologie,  
Schloßallee 15, 6229 Schlangenbad-Georgenborn, Tel. (0 61 29) 85 54,  
Sprechstunden: nach Vereinbarung, Zi. 395a, Tel. 39/26 03
- LOTT, Jürgen, Dr. theol., Seminar für Praktische Theologie,  
Am Gonsenheimer Spieß 16, 65 Mainz, Tel. 38 16 02,  
und. Osterdeich 95, 28 Bremen 1, Tel. (04 21) 49 21 98,  
Sprechstunden: nach Vereinbarung, Tel. 39/27 47

PETZKE, Gerd, Dr. theol., Seminar für Neues Testament,  
Buchenweg 16, 627 Idstein, Tel. (0 61 26) 41 61,  
Sprechstunden: nach Vereinbarung, Zi. 389, Tel. 39/27 48

SAUER, Peter, Dr. theol., Seminar für Praktische Theologie,  
Im Münchfeld 17, 65 Mainz, Tel. 3 14 75,  
Sprechstunden: nach Vereinbarung

SCHOEN, Ulrich, Dr. sc. agr. habil., Dr. theol., Seminar für Religions- und Missionswissen-  
schaft,  
Kettelerstraße 12, 65 Mainz-Finthen, Tel. 4 08 69,  
Sprechstunden: nachmittags, Zi. 398, Tel. 39/24 56

#### WISSENSCHAFTLICHE MITARBEITER

DÖRGER, Hans Joachim, Dr. theol., Praktisch-theologisches Seminar,  
Fachbereichsassistent, Tel. 39/27 48,  
Varrentrappstraße 69, 6 Frankfurt 90, Tel. (06 11) 70 64 53

HESSE, Hans Hermann, Religions- und missionswissenschaftliches Seminar,  
Am Gonsenheimer Spieß 1, 65 Mainz 1, Tel. 3 72 98

JONES, Hugh, M. A., B. D., Ph. D., Systematisch-Theologisches Seminar, Tel. 39/24 56,  
In der Meielache 23, 65 Mainz, Tel. 38 22 75

STADLER, Gerlinde, Dr. theol., Institut für Biblische Archäologie,  
Untergasse 2, 6501 Saulheim 2, Tel. (0 67 32) 4 57

#### B) Lehrbeauftragte und Nichtbedienstete Lehrkräfte

##### HONORARPROFESSOREN

BIUNDO, Georg, Dr. theol., Pfälzische und Rheinische Kirchengeschichte,  
Religiöse Volkskunde,  
Bobenheimer Straße 14, 6716 Roxheim

HELLMANN, Diethard, Kantor an der Christuskirche,  
Kaiserstraße 56, 65 Mainz 1, Tel. 2 34 22

LOEW, Wilhelm, Dr. theol., Dr. med., Praktische Theologie,  
Egon-Reinert-Haus, Auf dem Eschberg, 665 Homburg/Saar

##### NICHTBEDIENSTETE PROFESSOREN

MÜHLENBERG, Ekkehard, Dr. theol., Prof., Kirchengeschichte,  
School of Theology, Claremont/Calif., 91711 USA (beurlaubt)

PAULSEN, Henning, Dr. theol., Prof., Neues Testament (beurlaubt)

SCHMID, Herbert, Dr. theol., o. Professor, Erziehungswissenschaftliche Hochschule  
Rheinland-Pfalz, Abtl. Landau, Altes Testament,  
Sprangerstraße 9, 675 Kaiserslautern, Tel. 6 84 49

## Lehrveranstaltungen

**Einführungsveranstaltung für Studienanfänger:**  
**Freitag, 14. Oktober 1977, 11–13 Uhr, Hs 7**

### ALTES TESTAMENT

#### Vorlesungen

- Geschichte Israels (mit Tutorium) V. Fritz  
 4-std., Mo 9–11, Hs 9 Di 18–20, R 00 533
- Ausgewählte Texte aus dem Zwölfprophetenbuch Ch. Barth  
 3-std., Di 11–12, Fr 11–13, Hs 12

#### Seminare und Übungen

- Proseminar: Einführung in die exegetischen Methoden Ch. Barth  
 (Texte aus dem Buch Josua)  
 2 std., Mo 16–18, R 00–533
- Seminar für Lehrertheologen: Weisheit in Israel Ch. Barth  
 2-std., Di 16–18, R 00–415
- Seminar: Der neue Tempel im sog. Verfassungsentwurf des  
 Ezechiel, in der Priesterschrift und in der sog. Tempelrolle aus Qumran V. Fritz  
 2-std., Mo 18–20, R 00–533

### NEUES TESTAMENT

#### Vorlesungen

- Matthäusevangelium E. Brandenburger  
 3-std., Mi 11–13, Fr 10–11, Hs 12
- Die Passionsgeschichte des Markusevangeliums E. Kamlah  
 2-std., Do 9–11, Hs 12
- Tod und Auferstehung Jesu im Neuen Testament L. Schottroff  
 2-std., Mo 16–18, R 00–415

#### Seminare und Übungen

- Neutestamentlicher Grundkurs E. Kamlah  
 2-std., Mo 11–13, R 00–415
- Proseminar: Armut und Reichtum im Neuen Testament L. Schottroff  
 2-std., F Fr 14–16, 16–18 (in zwei Kursen), R 00–415
- Übung zur Vorlesung: Neuere Literatur zum Matthäusevangelium E. Brandenburger  
 1-std., 14-tägl., Fr 16–18, R 00–533
- Seminar: Die Streitgespräche des Markusevangeliums E. Kamlah  
 2-std., Do 18–20, R 00–533
- Seminar: Die Funktion der Wundertexte im Neuen Testament  
 und in seiner Umwelt G. Petzke  
 2 std., Fr 14–16, R 00–533
- Seminar: Auferstehung der Toten (1. Kor. 15) E. Brandenburger  
 2-std., Fr 11–13, R 00–533
- Seminar: Auslegung biblischer Texte im Blick auf ihre Verwendung  
 im Religionsunterricht G. Petzke  
 2-std., Mi 10–12, R 00–410

Ausgewählte Stücke aus Epiktet, Dissertationes: stoische Religion  
2-std., Mi 18–20, R 00–533

H. Braun

## KIRCHENGESCHICHTE

### Vorlesungen

Die Entstehung des Dogmas von der hl. Trinität  
1-std., Mi 11–12, Hs wird noch bekanntgegeben

W. Völker

Kirchengeschichte der Neuzeit. 1. Teil  
2-std., Di 9–11, Hs 12

R. Lorenz

Geschichte der evangelischen Kirche der Pfalz von der Reformation  
bis zur Union (1517–1818)  
2-std., Mo 11–13, Hs 7

G. A. Benrath

### Seminare und Übungen

Proseminar: Der junge Luther (lateinische Texte)  
2-std., Fr 9–11, R 00–415

R. Lorenz

Seminar: Urkunden zur Geschichte des arianischen Streites  
2-std., Fr 9–11, R 00–415

R. Lorenz

Seminar: Das Täuferium im 16. Jahrhundert  
2-std., Mo 14.30–16, R 00–415

G. A. Benrath

Oberseminar: Der junge Schleiermacher  
2-std., Di 18–19.30, R 00–410

G. A. Benrath

Seminar: Der Kirchenkampf 1933–1945. Dokumente und Probleme  
2-std., Do 9–11, R 00–533

H. Steitz

## SYSTEMATISCHE THEOLOGIE

### Vorlesungen

Dogmatik: Die Lehre von der Schöpfung, vom Menschen, von der Sünde  
2-std., Mo 9–11, R 00–415

F. Beißer

Theologische Ethik  
2-std., Di 9–11, R 00–415

D. Ritschl

### Seminare und Übungen:

Proseminar: Eine Einführung in die Christologie  
2-std., Mi 9–11, R 00–415

D. Ritschl durch  
H. Jones

Proseminar: Analyse einiger Texte zur modernen Sprachphilosophie  
2-std., Mo 16–18, R 00–533

D. Ritschl

Seminar: Besprechung neuerer Literatur zur theologischen Ethik  
2-std., Mo 20–22, R 00–415

D. Ritschl

Seminar: Das Thema der „Unsterblichkeit“ bei Thomas von Aquin,  
Nikolaus von Kues und Martin Luther  
2-std., Do 15–17, R 00–450

F. Beißer  
R. Haubst

Seminar: Fritz Buri, Der Pantokrator  
2-std., Mo 18–20, R 00–415

F. Beißer

Doktorandenkolloquium: Besprechung laufender Dissertationen  
1-std., Mo 20–22, 14-tägl., Am Taubertsberg 4/X

D. Ritschl

**PRAKTISCHE THEOLOGIE****Praktisch-theologisches Orientierungsprojekt für Studienanfänger**

Person – Beruf – Studium  
4-std., Di 18–20 und n. V., R 00–415 M. Ferel

**Praktisch-theologisches Propädeutikum**

Gesellschaftliche Bedingungen kirchlicher und religiöser Praxis  
2-std., Mi 11–13, R 00–415 B. Päsche  
P. Sauer

**Vorlesungen mit Übung**

Praktische Theologie I: Sozialisation – Erziehung – Lernen  
2-std., Do 11–13, R 00–415 P. Sauer

Praktische Theologie IV: Institution – Tradition – Legitimation  
2-std., Do 9–11, R 00–415 G. Otto

**Seminare und Übungen**

Homiletisches Seminar  
2-std., Do 14–16, R 00–415 G. Otto

Fachdidaktisches Seminar: Theorie und Praxis der Verwendung  
biblischer Texte im Religionsunterricht  
2-std., Mi 10–12, R 00–533 J. Lott

Religionspädagogisches Seminar: Die Kirchen und der Kampf um die  
Durchsetzung der Menschenrechte als Thema im Religionsunterricht.  
Erarbeitung von Unterrichtseinheiten unter Berücksichtigung schicht-  
spezifischer Schülersituationen.  
2-std., Do 16–18, R 00–533 B. Päsche

„Alter“ als Thema der Praktischen Theologie  
2-std., Do 13.30–15, R 00–533 J. Lott

Pastoralpsychologisches Projektseminar: Familie und Kirche.  
Neue Möglichkeiten familienorientierter Gemeindegarbeit (mit  
Praxisversuchen)  
3 std., Di 15–18, R 00–533 M. Ferel

Pastoralpsychologische Übung: Kommunikation und Partnerschaft  
2-std., Mi 17.30–19, R 00–504 N. N.

Kirchenrechtliches Blockseminar: Unvereinbarkeitsbeschluß und  
Spruchkollegium – Kirchliche Lehrzucht zwischen theologischem  
Diskurs und ideologischem Kampf (mit Vertretern aus der kirchlichen  
Praxis.  
Termin wird Ende SS 1977 festgelegt)  
2 std., B. Päsche

Kirche und Diskussion um das Recht auf Arbeit.  
Praktisch-theologische und sozialetische Aspekte der Arbeitslosigkeit  
2-std., n. V. N. N.

Religion und Kirche im Fernsehen  
2-std., Do 11–13, R 00–533 H. J. Dörger

Info-Forum: Analyse ausgewählter Informationen (insbesondere TV)  
über Lateinamerika, Asien und Afrika  
2-std., Mi 13–15, P 205 W. Kohler  
B. Päsche  
U. Schoen  
A. Thimm  
mit H. H. Hesse

Sozietät  
1-std., Do 18–20, 14-tägl., R 00–415

M. Ferel  
V. Fritz  
J. Lott  
G. Otto

B. Päschke  
G. Petzke  
P. Sauer  
L. Schottroff  
G. Otto

Doktorandenkolloquium  
2-std., n. V.

## RELIGIONS- UND MISSIONSWISSENSCHAFT UND JUDAISTIK

### Vorlesungen

Religionstheoretische Vorlesung mit Übung: Die Religionen III  
(Fortsetzung): Buddhismus und Christentum  
2-std., Mo 15–17, R 00–410

W. Kohler  
U. Schoen  
K. Takizawa

Missionstheologie I (Religionskritik und Religionsverständnis)  
1-std., Do 14–15, R 00–504

W. Kohler

Missionsgeschichtliche Vorlesung mit Übung und Tutorium: Mission  
und Befreiungskampf im kolonialen Zeitalter  
2 std., Di 13–15, R 00–504

U. Schoen mit  
H. H. Hesse

### Seminare und Übungen

Das Leben Moses nach mittelalterlichen hebräischen Legenden  
2-std., Di 11–13, R 00–533

G. Mayer

Religionswissenschaftliche Übung: Lektüre und Hermeneutik ausge-  
wählter Texte aus der Bhagavadgītā  
2-std., Do 11–13, R 00–504

W. Kohler  
W. Schmitt

Sozietät: Lektüre des Shin-Buddhistischen Textes Tannisho  
2 std., Di 19–21, Am Gonsenheimer Spieß 1

W. Kohler  
K. Takizawa

Info-Forum: Analyse ausgewählter Informationen (insbesondere TV)  
über Lateinamerika, Asien und Afrika  
2-std., Mi 13–14.30, P 205

W. Kohler  
B. Päschke  
U. Schoen  
A. Thimm  
mit H. H. Hesse

### SPRACHKURSE

Biblisches Hebräisch für Anfänger  
6-std., Mo, Di, Do, Fr 8–9, Mi 8–10, Hs 12

G. Mayer  
N. N.

## Universitätsbibliothek

Allgem. Auskunft:

Tel. 39 / 26 33

Ausleihe:

Tel. 39 / 22 13



## Schriftenreihe Academia Iuris

### Lehrbücher der Rechtswissenschaft

---

#### **Europarecht**

Das Recht der Europäischen Wirtschaftsgemeinschaft  
 Von Prof. Dr. Albert Bleckmann  
 1976. XV, 404 Seiten, kartoniert DM 29,-

#### **Allgemeiner Teil des Bürgerlichen Gesetzbuchs**

Von Prof. Dr. Hans Brox  
 1976. XV, 324 Seiten, kartoniert DM 18,-

#### **Erbrecht**

Von Prof. Dr. Hans Brox  
 5., verbesserte Auflage  
 1977. XXIII, 459 Seiten, kartoniert DM 24,-

#### **Bürgerliches Recht**

Eine nach Anspruchsgrundlagen geordnete Darstellung  
 zur Examensvorbereitung  
 Von Prof. Dr. Dieter Medicus  
 7., neubearbeitete und erweiterte Auflage  
 1975. XIV, 449 Seiten, kartoniert DM 24,80

#### **Wirtschaftsrecht**

Wirtschaftsverfassung, Wirtschaftsverwaltung, Wettbewerbs- und Kartellrecht  
 Von Prof. Dr. Gerd Rinck  
 5., neubearbeitete Auflage  
 1977. Etwa 400 Seiten, kartoniert etwa DM 28,-

#### **Strafrecht. Allgemeiner Teil I**

##### **Die Straftat**

Von Prof. Dr. Günter Stratenwerth  
 2., neubearbeitete Auflage  
 1976. 348 Seiten, kartoniert DM 25,50

#### **Verwaltungsverfahrensrecht**

Von Prof. Dr. Carl Hermann Ule und  
 Prof. Dr. Hans-Werner Laubinger, M.C.L.  
 1977. XXIII, 350 Seiten, kartoniert DM 26,-

---

Weitere juristische Studienliteratur, Textsammlungen und Fachkommentare  
 erhalten Sie in unserer DEPOT-BUCHHANDLUNG

Buchhandlung Scherell & Mundt, Lotharstr. 4, 6500 Mainz

---



**Carl Heymanns Verlag**  
 Köln Berlin Bonn München

## Schriftenreihe Academia Iuris

### Lehrbücher der Rechtswissenschaft

---

#### **Europarecht**

Das Recht der Europäischen Wirtschaftsgemeinschaft  
 Von Prof. Dr. Albert Bleckmann  
 1976. XV, 404 Seiten, kartoniert DM 29,-

#### **Allgemeiner Teil des Bürgerlichen Gesetzbuchs**

Von Prof. Dr. Hans Brox  
 1976. XV, 324 Seiten, kartoniert DM 18,-

#### **Erbrecht**

Von Prof. Dr. Hans Brox  
 5., verbesserte Auflage  
 1977. XXIII, 459 Seiten, kartoniert DM 24,-

#### **Bürgerliches Recht**

Eine nach Anspruchsgrundlagen geordnete Darstellung  
 zur Examensvorbereitung  
 Von Prof. Dr. Dieter Medicus  
 7., neubearbeitete und erweiterte Auflage  
 1975. XIV, 449 Seiten, kartoniert DM 24,80

#### **Wirtschaftsrecht**

Wirtschaftsverfassung, Wirtschaftsverwaltung, Wettbewerbs- und Kartellrecht  
 Von Prof. Dr. Gerd Rinck  
 5., neubearbeitete Auflage  
 1977. Etwa 400 Seiten, kartoniert etwa DM 28,-

#### **Strafrecht. Allgemeiner Teil I**

##### **Die Straftat**

Von Prof. Dr. Günter Stratenwerth  
 2., neubearbeitete Auflage  
 1976. 348 Seiten, kartoniert DM 25,50

#### **Verwaltungsverfahrensrecht**

Von Prof. Dr. Carl Hermann Ule und  
 Prof. Dr. Hans-Werner Laubinger, M.C.L.  
 1977. XXIII, 350 Seiten, kartoniert DM 26,-

---

Weitere juristische Studienliteratur, Textsammlungen und Fachkommentare  
 erhalten Sie in unserer DEPOT-BUCHHANDLUNG  
 Buchhandlung Scherell & Mundt, Lotharstr. 4, 6500 Mainz

---



**Carl Heymanns Verlag**  
 Köln Berlin Bonn München

Sozietät  
1-std., Do 18–20, 14-tägl., R 00–415

M. Ferel  
V. Fritz  
J. Lott  
G. Otto

B. Päschke  
G. Petzke  
P. Sauer  
L. Schottroff  
G. Otto

Doktorandenkolloquium  
2-std., n. V.

**RELIGIONS- UND MISSIONSWISSENSCHAFT UND JUDAISTIK**

**Vorlesungen**

Religionstheoretische Vorlesung mit Übung: Die Religionen III  
(Fortsetzung): Buddhismus und Christentum  
2-std., Mo 15–17, R 00–410

W. Kohler  
U. Schoen  
K. Takizawa

Missionstheologie I (Religionskritik und Religionsverständnis)  
1-std., Do 14–15, R 00–504

W. Kohler

Missionsgeschichtliche Vorlesung mit Übung und Tutorium: Mission  
und Befreiungskampf im kolonialen Zeitalter  
2 std., Di 13–15, R 00–504

U. Schoen mit  
H. H. Hesse

**Seminare und Übungen**

Das Leben Moses nach mittelalterlichen hebräischen Legenden  
2-std., Di 11–13, R 00–533

G. Mayer

Religionswissenschaftliche Übung: Lektüre und Hermeneutik ausge-  
wählter Texte aus der Bhagavadgītā  
2-std., Do 11–13, R 00–504

W. Kohler  
W. Schmitt

Sozietät: Lektüre des Shin-Buddhistischen Textes Tannisho  
2 std., Di 19–21, Am Gonsenheimer Spieß 1

W. Kohler  
K. Takizawa

Info-Forum: Analyse ausgewählter Informationen (insbesondere TV)  
über Lateinamerika, Asien und Afrika  
2-std., Mi 13–14.30, P 205

W. Kohler  
B. Päschke  
U. Schoen  
A. Thimm  
mit H. H. Hesse

**SPRACHKURSE**

Biblisches Hebräisch für Anfänger  
6-std., Mo, Di, Do, Fr 8–9, Mi 8–10, Hs 12

G. Mayer  
N. N.

**Universitätsbibliothek**

Allgem. Auskunft:

Tel. 39 / 26 33

Ausleihe:

Tel. 39 / 22 13

- BÄRMANN, Johannes, Dr. iur., Justizrat, Notar a. D.,**  
 Rechtsgeschichte, Bürgerliches Recht, Handelsrecht, Gesellschaftsrecht,  
 Rechtsvergleichung, emeritiert,  
 Pfortmühle, 6719 Albisheim/Pfrimm, Tel. (0 63 55) 4 20 (privat),  
 App. 44 25 (dienstlich)
- BALLWEG, Ottmar, Dr. iur., Rechtsphilosophie (Grundlagenforschung) und Rechts-  
 soziologie,**  
 Saarstraße 21, 65 Mainz, Tel. 39/25 50 (dienstlich)
- BARTLING, Hartwig, Dr. sc. pol., Volkswirtschaftslehre, bes. Wirtschaftspolitik,**  
 Chattenstraße 13, 65 Mainz-Weisenau,  
 Tel. 8 59 41 (privat), 39/25 64 (dienstlich)
- BÖHM, Alexander, Dr. iur., Krimonologie, Strafrecht, Strafvollzug,**  
 Raiffeisenstraße 15a, 6309 Rockenberg 2,  
 Tel. (0 60 33) 58 66 (privat), 39/21 06 (dienstlich)
- DIEDERICH, Helmut, Dr. rer. pol., Dipl.-Volkswirt, Betriebswirtschaftslehre,**  
 Alfred-Mumbächer-Straße 26, 65 Mainz-Bretzenheim,  
 Tel. 3 52 47 (privat), 39/25 63 oder 39/22 30 (dienstlich)
- GANDENBERGER, Otto, Dr. rer. pol., Volkswirtschaftslehre einschl. Finanzwissenschaft,**  
 Moosbergstraße 40, 61 Darmstadt,  
 Tel. (0 61 51) 6 22 36 (privat), 39/21 14 (dienstlich)
- GUDIAN, Gunter, Dr. iur., Deutsche Rechtsgeschichte und Bürgerliches Recht,**  
 Niklas-Vogt-Straße 11, 65 Mainz, Tel. 39/22 28 (dienstlich)
- HADDING, Walther, Dr. iur., Bürgerliches Recht, Handels-, Wirtschafts- und Zivilprozeßrecht,**  
 Friedrichstraße 29, 355 Marburg, Tel. (0 64 21) 2 57 55,  
 39/25 61 (dienstlich)
- HÄRTTER, Erich, Dr. rer. nat., Mathematik und Statistik,**  
 Am Mahnes 53, 65 Mainz-Mombach, Tel. 39/7 03 (dienstlich)
- HANACK, Ernst-Walter, Dr. iur., Strafrecht, Prozeßrecht, Krimonologie,**  
 Weidmannstraße 34, 65 Mainz, Tel. 8 22 21 (privat), 39/25 69 (dienstlich)
- HARDER, Manfred, Dr. iur., Römisches Recht, Bürgerliches Recht,  
 Privatrechtsgeschichte der Neuzeit,**  
 Südring 177, 65 Mainz-Bretzenheim, Tel. 3 59 24 (privat), 39/24 92 (dienstlich)
- HETTLAGE, Karl Maria, Dr. iur., Staatssekretär a. D. des Bundesministeriums der  
 Finanzen, Öffentliches Recht, emeritiert,**  
 Friedrich-Ebert-Straße 83, 532 Bonn-Bad Godesberg, Tel. (0 22 29) 6 43 61
- HOERSTER, Norbert, Dr. iur., Dr. phil., M. A.,  
 Rechts- und Sozialphilosophie, Rechtssoziologie,  
 In der Meielache 48, 65 Mainz, Tel. 38 10 61 (privat), 39/25 62 (dienstlich)**
- KARGL, Herbert, Dipl.-Wirtsch.-Ing., Dr. rer. pol., Betriebswirtschaftslehre,**  
 Saarstraße 21, 65 Mainz, SB II, Zi. 05-653, Tel. 39/27 34
- KNOTH, Joachim, Dr. rer. pol., Dip.-Volkswirt, Betriebswirtschaftslehre,  
 Universität, Saarstraße 21, 65 Mainz,  
 Tel. (0 67 21) 1 29 82 (privat), 39/24 13 (dienstlich)**
- KRAFT, Alfons, Dr. iur., Bürgerliches Recht, Handels-, Arbeits- und Zivilprozeßrecht,**  
 Tannenstraße 14, 61 Darmstadt,  
 Tel. (0 61 51) 5 49 51 (privat), 39/22 10 (dienstlich)
- KRÜPELMANN, Justus, Dr. iur., Strafrecht und Strafprozeßrecht,**  
 Alte Bahnhofstraße 3, 6501 Saulheim,  
 Tel. (0 67 32) 83 61 (privat), 39/25 58 (dienstlich)
- LENEL, Hans Otto, Dr. rer. pol., Dipl.-Kaufmann, Volkswirtschaftslehre,  
 Universität, Haus Recht und Wirtschaft, 65 Mainz, Tel. 39/26 18**

**Institut für Allgemeine und Außenwirtschaftstheorie**

Welderweg 4 (Haus Recht und Wirtschaft)

Leitung: Prof. K. Rose, Tel. 39/25 59

Wiss. Mitarbeiter: S. Brandmüller, K. H. Sauernheimer, B. Voigt

**Institut für Finanzwissenschaft**

Welderweg 4 (Haus Recht und Wirtschaft)

Leitung: Prof. K. Schmidt, Tel. 39/25 14, Prof. O. Gandenberger, Tel. 39/21 14

Wiss. Mitarbeiter: H. P. Fischer, Ch. Garschagen, L. Müller, N. Räth

**Institut für Verkehrswissenschaft**

Welderweg 4 (Haus Recht und Wirtschaft)

Leitung: Prof. H. Diederich, Tel. 39/22 30, Prof. H. O. Lenel, Tel. 39/26 18

**Institut für Statistik und Ökonometrie**

Welderweg 4 (Haus Recht und Wirtschaft)

Leitung: Prof. H. Stöwe, Tel. 39/27 15 oder 39/25 51

Wiss. Mitarbeiter: G. Laven, E. Oswald, G. Stock

**Seminar für Rechts- und Wirtschaftswissenschaften**

Becherweg 17 (SB II)

Geschäftszimmer: Monika Zimmermann, Tel. 39/22 26

**Abteilung Rechtswissenschaft**

Direktoren: Prof. M. Harder (Geschäftsführung), Tel. 39/24 92,  
Prof. O. Mühl, Tel. 39/25 56

Wiss. Mitarbeiter: W. P. Schneider, Tel. 39/26 46

**Abteilung Wirtschaftswissenschaften**

Direktoren: Prof. H. Diederich (stellvertr. Geschäftsführung), Tel. 39/22 24,  
Prof. R. Meimberg, Tel. 39/25 54

Wiss. Mitarbeiter: E. Müller, Tel. 39/25 66

## Personalteil

**A) Bedienstete der Universität****PROFESSOREN****a) Hauptamtliche Professoren**

ARMBRUSTER, Hubert, Dr. iur., Richter am Internationalen Verwaltungsgericht in Genf,  
Öffentliches Recht,  
Universität, Haus Recht und Wirtschaft, 65 Mainz, Tel. 3 19 50 (privat),  
39/23 84 (dienstlich)

## PRÜFUNGSORDNUNGEN, PRÜFUNGSÄMTER UND -AUSSCHÜSSE

### Staatsexamen

**Prüfungsordnung:** Justizausbildungs- und Prüfungsordnung für Rheinland-Pfalz vom 21. Juni 1972; veröffentlicht im „GVBl. Rheinland-Pfalz“, 1972, S. 210 ff. jetzt in der Fassung vom 4. 3. 1975 „GVBl. 1975, S. 111 ff.“; erhältlich im Buchhandel; einsehbar im Seminar für Rechts- und Wirtschaftswissenschaften; Auszug im Anhang des Studienplanes.

**Prüfungsamt:** Landesprüfungsamt für Juristen bei dem Ministerium der Justiz.

**Vorsitzender:** Präsident Bruno C. Hülbusch, Ltd. Ministerialrat

**Geschäftsstelle:** Ernst-Ludwig-Straße 3, Ministerium der Justiz, 65 Mainz, Tel. 14/14 72

### Diplom:

**Prüfungsordnung:** Ordnung für die Diplomprüfung für Volkswirte vom 8. 1. 1970 „Amtsblatt des Kultusministeriums Rheinland-Pfalz“, 1970, Seite 45, in der Fassung der Änderung vom 17. 1. 1973, „Amtsblatt des Kultusministeriums Rheinland-Pfalz“, 1973, S. 48 und vom 10. 12. 1974, „Staatsanzeiger Rheinland-Pfalz“, 1975, S. 124.

**Prüfungsordnung:** Ordnung für die Diplomprüfung für Handelslehrer vom 13. 1. 1970 „Amtsblatt des Kultusministeriums Rheinland-Pfalz“, 1970, S. 53, in der Fassung der Änderung vom 17. 1. 1973, „Amtsblatt des Kultusministeriums Rheinland-Pfalz“, 1973, S. 50, und vom 10. 12. 1974, „Staatsanzeiger Rheinland-Pfalz“, 1975, S. 123.

Die Prüfungsordnungen sind im Prüfungsamt erhältlich.

### Prüfungsamt für Diplom-Volkswirte und Diplom-Handelslehrer

**Vorsitzender:** Prof. Dr. H. Kargl

**Stellvertreter:** Prof. Dr. H. O. Lenel

**Geschäftsstelle:** SB II, Zi. 05–131, 05–133, 05–141, 05–143 und 05–151.

**Sprechzeiten:** Di–Fr 10–11.30, Tel. 39/24 04 und 39/25 26.

### Promotion:

**Rechtswissenschaften:** Promotionsordnung zur Erlangung eines Doktors der Rechtswissenschaften (Dr. iur.), vom 5. 12. 1974 i. d. F. vom 16. 2. 1977, veröffentlicht im „Staatsanzeiger für Rheinland-Pfalz“, Nr. 7, vom 24. 2. 1975, Seite 97 und Nr. 17 vom 9. 5. 1977; einzusehen in der Seminarbibliothek.

**Wirtschaftswissenschaften:** Promotionsordnung zur Erlangung eines Grades eines Doktors der Staatswissenschaften (Dr. rer. pol.), vom 17. 2. 1968, in der Fassung vom 5. 12. 1974; veröffentlicht im „Staatsanzeiger für Rheinland-Pfalz“, 1975, S. 158; einzusehen in der Seminarbibliothek.

## Wissenschaftliche Einrichtungen

Integrierte wissenschaftliche Einrichtungen mit eigener Leitung, ohne eigene Verwaltung.

### Institut für Rechts- und Verfassungsgeschichte

Welderweg 4 (Haus Recht und Wirtschaft)

Leitung: Prof. G. Gudian, Tel. 39/22 28

Wiss. Mitarbeiter: Prof. H. Werle

## 3. Fachbereich Rechts- und Wirtschaftswissenschaften

**Anschrift:** Postfach 39 80, Welderweg 4, Haus Recht und Wirtschaft, 65 Mainz

**Dekan:** Prof. Dr. iur. Manfred Harder (Amtszeit endet am 31. 3. 78), Sprechzeiten:  
Di 10–12, Haus Recht und Wirtschaft, Anmeldung Zi. 30, Tel. 39/22 25 und  
39/22 23

**Prodekan:** Prof. Dr. rer. pol. Helmut Diederich

**Dekanat:** Margot Arnold, Maria Werner, Tel. 39/22 25 und 39/22 23

### Informationen für Studierende

#### STUDIENFÄCHER UND -ABSCHLUSSMÖGLICHKEITEN

**Rechtswissenschaft:** Staatsexamen; Promotion, die eine Abschlußprüfung voraussetzt.

**Volkswirtschaftslehre:** Diplom; Promotion, die eine Abschlußprüfung voraussetzt.

**Wirtschaftspädagogik:** Diplom; Promotion, die eine Abschlußprüfung voraussetzt.

#### ZULASSUNGSBESCHRÄNKUNGEN

Studienanfänger bewerben sich über die ZVS, Postfach 80 00, 46 Dortmund

#### FACHBEREICHS-, INSTITUTS- UND SEMINARBIBLIOTHEKEN

Seminar für Rechts- und Wirtschaftswissenschaften, SB II, Erdgeschoß, Mo–Fr 8–22,  
Sa 8–12.30

Institut für Allgemeine und Außenwirtschaftstheorie, Haus Recht und Wirtschaft,  
Zi. 79, Mo–Fr 9–12.30, 13.30–17

Institut für Finanzwissenschaft, Haus Recht und Wirtschaft, Zi. 80, Mo–Fr 9–12.30,  
13.30–17

#### STUDIENBERATUNG

**Rechtswissenschaft:** Lehrstuhl Prof. Dr. W. Hadding; Sonderveranstaltungen zu Semesterbeginn, lt. Plakat. Individuelle Beratung: Fr 10–11, Zi. 26–28, Haus Recht und Wirtschaft.

**Volkswirtschaftslehre und Wirtschaftspädagogik:** Lehrstuhl Prof. Dr. K. Rose. Individuelle Beratung: Do 11–12, Zi. 4, Haus Recht und Wirtschaft.

#### STUDIENEMPFEHLUNGEN

Studienempfehlungen für das Fach Rechtswissenschaft; erhältlich im Seminar für Rechts- und Wirtschaftswissenschaften, Schutzgebühr 0,50 DM.

Merkblatt für Studienanfänger zum Studium der Volkswirtschaftslehre und zum Studiengang Diplom-Handelslehrer; beschlossen vom Fachbereichsrat aufgrund der vom Kultusministerium genehmigten Prüfungsordnungen. Erhältlich im Prüfungsamt und bei der Fachschaft.

Studienempfehlungen für das Studium der Volkswirtschaftslehre nach der Zwischenprüfung; beschlossen vom Fachbereichsrat aufgrund vom Kultusministerium genehmigter Prüfungsordnung; erhältlich von der Fachschaft Wirtschaftswissenschaften.

Studienempfehlungen für das Studium der Wirtschaftspädagogik nach der Zwischenprüfung (in Bearbeitung).

- MEIMBERG, Rudolf, Dr. rer. pol., Volkswirtschaftslehre,  
Fasanenstraße 18, 6078 Neu-Isenburg, Tel. (0 61 02) 5 17 83 (privat),  
39/25 54 (dienstlich)
- MERGEN, Armand, Dr. Dr. iur., Kriminologie,  
Moritzstraße 6, (Luxemburg, Bd. Patton, 58), 65 Mainz-Weisenau,  
Tel. 8 11 06 (privat), 39/25 55 (dienstlich)
- MONTANER, Antonio, Dr. rer. pol., Dipl.-Volkswirt, Dipl.-Kaufmann,  
Volkswirtschaftslehre einschl. Finanzwissenschaft,  
Lisztstraße 109, 67 Ludwigshafen,  
Tel. (06 21) 56 24 59 (privat), 39/26 17 (dienstlich)
- MÜHL, Otto, Dr. iur., Bundesrichter a. D., Bürgerliches Recht, Handels-, Wirtschafts-  
und Prozeßrecht,  
Heidesheimer Straße 59, 65 Mainz-Gonsenheim, Tel. 4 42 42 (privat), 39/25 56 (dienstl.)
- MÜLLER, Klaus, Dr. iur., Honorarprofessor der Universität Stuttgart,  
Richter am Oberlandesgericht Zweibrücken, Bürgerliches Recht, Handelsrecht, Prozeß-  
recht, Ausländisches und Internationales Privatrecht, Rechtsvergleichung,  
Collinstraße 10, 68 Mannheim, Tel. (06 21) 2 33 39 (privat), 39/22 29 (dienstlich)
- VON MUTIUS, Albert, Dr. iur., Öffentliches Recht und Verwaltungslehre,  
An der Krimm 10a, 65 Mainz-Gonsenheim, Tel. 4 32 33 (privat), 39/21 38 (dienstlich)
- NÖLL VON DER NAHMER, Robert, Dr. rer. pol., Dr. iur.,  
Volkswirtschaftslehre und Finanzwissenschaft, emeritiert,  
Parkstraße 41, 62 Wiesbaden
- PEEGE, Joachim, Dr. rer. pol., Dipl.-Kaufmann, Dipl.-Handelslehrer, Pädagogik, insbesondere  
Wirtschaftspädagogik,  
Weidmannstraße 23, 65 Mainz, Tel. 8 26 45 (privat), 39/27 16 (dienstlich)
- ROSE, Klaus, Dr. rer. pol., Volkswirtschaftslehre,  
Am Eselsweg 1, 65 Mainz-Bretzenheim, Tel. 3 48 51 (privat), 39/25 59 (dienstlich)
- RUDOLF, Walter, Dr. iur., Öffentliches Recht,  
Rubensallee 55a, 65 Mainz-Lerchenberg, Tel. 39/24 12 (dienstlich)
- RUPP, Hans Heinrich, Dr. iur., Öffentliches Recht,  
Universität, Haus Recht und Wirtschaft, 65 Mainz, Tel. 39/23 54 (dienstlich)
- SCHERNER, Karl Otto, Dr. iur., Deutsche und Vergleichende Rechtsgeschichte,  
Bürgerliches Recht,  
Emmerich-Josef-Straße 18, 65 Mainz, Tel. 2 95 22 (privat),  
39/26 19 (dienstlich)
- SCHEUERLE, Wilhelm, Dr. iur., Dipl.-Volkswirt,  
Bürgerliches Recht, Arbeits-, Handels- und Zivilprozeßrecht,  
Am Kapellchen 11, 6501 Heidesheim, Tel. (0 61 32) 55 07 (privat),  
39/25 60 (dienstlich)
- SCHINZINGER, Francesca, Dr. rer. pol., Dipl.-Volkswirt, Wirtschafts- und Sozial-  
geschichte, Sozialökonomie der Entwicklungsländer, Agrarpolitik, Sozialpolitik,  
Steubenstraße 32, 62 Wiesbaden,  
Tel. (0 61 21) 37 32 20 (privat), 39/21 36 (dienstlich)
- SCHMIDT, Kurt, Dr. rer. pol., Dipl.-Volkswirt, Volkswirtschaftslehre und  
Finanzwissenschaft,  
Kehlweg 45, 65 Mainz-Gonsenheim, Tel. 9 92 22 (privat), 39/25 14 (dienstlich)
- SCHNEIDER, Peter, Dr. iur., Litt. D. h. c., Öffentliches Recht,  
Goldenluftgasse 4, 65 Mainz, Tel. 2 32 73 (privat), 39/23 04 (dienstlich)
- SCHWANTAG, Karl, Dr. rer. pol., Dipl.-Kaufmann, Dipl.-Handelslehrer,  
Betriebswirtschaftslehre,  
Hergenhahnstraße 13, 62 Wiesbaden, Tel. (0 61 21) 52 17 57 (privat),  
39/22 27 (dienstlich)
- STÖWE, Heinz, Dr. rer. pol., Dipl.-Volkswirt, Statistik, Ökonometrie,  
Kurmainzstraße 49, 65 Mainz-Finthen, Tel. 4 06 00 (privat), 39/25 51 (dienstlich)



- TEICHMANN, Arndt, Dr. iur., Richter am Oberlandesgericht in Koblenz,  
Allgemeine Rechtslehre, Bürgerliches Recht, Handelsrecht, Deutsches und  
Europäisches Wirtschaftsrecht,  
Bahnhofstraße 71, 6501 Harxheim, Tel. (0 61 49) 3 65 (privat), 39/25 52 (dienstlich)
- VIEHWEG, Theodor, Dr. iur., Rechtsphilosophie (Grundlagenforschung) und Rechtssoziologie,  
emeritiert,  
Wingertstraße 20, 647 Büdingen, Hess. 1, Tel. (0 60 42) 31 39 (privat)
- WELTER, Erich, Dr. rer. pol., Volkswirtschaftslehre, emeritiert,  
Universität, Forschungsinstitut für Wirtschaftspolitik, 65 Mainz, Tel. 3 70 22 (dienstl.)
- WERLE, Hans, Dr. iur., Dr. phil., Deutsche Rechtsgeschichte, Verfassungsgeschichte,  
Kirchenrecht,  
Bebelstraße 67, 65 Mainz-Bretzenheim, Tel. 3 54 78 (privat), 39/7 04 (dienstlich)

#### b) Habilitierte Bedienstete

- DAMRAU, Jürgen, Dr. iur., Richter am Landgericht, Bürgerliches Recht, Handels- und  
Gesellschaftsrecht, Zivilprozeßrecht, Internationales Privatrecht, Neuere deutsche  
Rechtsgeschichte,  
Alter Stadtweg 8, 6101 Roßdorf, Tel. (0 61 54) 94 41 (privat), 39/23 71 (dienstlich)
- PICK, Eckhart, Dr. iur., Assistenzprofessor, Bürgerliches Recht, Handels- und Gesellschafts-  
recht, Deutsche Rechtsgeschichte, Verfassungsgeschichte,  
Tizianweg 46, 65 Mainz 31, Tel. 7 27 48 (privat), 39/21 48 (dienstlich)
- SCHULZE, Peter M., Privatdozent, Dr. rer. pol., Dipl.-Volkswirt, Statistik und Ökonometrie,  
Regionalwirtschaftslehre,  
Eltviller Straße 3, 6507 Ingelheim, Tel. (0 61 32) 47 57 (privat), 39/25 51 (dienstlich)
- SCHWEITZER, Michael, Privatdozent, Dr. iur., Völkerrecht, Europarecht, Staatsrecht,  
Wiesenstraße 39, 6229 Martinsthal,  
Tel. (0 61 23) 7 26 06 (privat), 39/24 12 (dienstlich)

#### ASSISTENZPROFESSOREN

- ARNDT, Hans Wolfgang, Dr. iur.,  
Theodor-Haubach-Straße 4, 62 Wiesbaden,  
Tel. (0 61 21) 46 49 74 (privat), 39/24 12 (dienstlich)
- KREUTZ, Peter, Dr. iur.,  
Im Geißensee 3, 61 Darmstadt, Tel. (0 61 51) 4 57 18 (privat), 39/25 53 und  
39/22 10 (dienstlich)
- LEIST, Wolfgang, Dr. iur.,  
Am Stiftswingert 5, 65 Mainz, Tel. 8 24 96 (privat), 39/23 29 oder 39/21 47 (dienstlich)
- MERLE, Werner, Dr. iur., Assessor,  
Kehlweg 39, 65 Mainz-Gonsenheim, Tel. 9 98 24 (privat), 39/25 53 (dienstlich)
- OLSHAUSEN, Henning von, Dr. iur., Assessor,  
Am Hechenberg 22, 65 Mainz-Hechtsheim, Tel. 5 07 67 (privat), 39/26 81 und  
39/23 54 (dienstlich)
- PREUSS, Wilhelm, Dr. iur.,  
Collinstraße 22, 68 Mannheim 1,  
Tel. (06 21) 1 51 58 (privat), 39/25 69 (dienstlich)
- SCHEERER, Hans-Peter, Dr. iur.,  
Hultschinerstraße 10, 65 Mainz, Tel. 5 64 42 (privat), 39/26 71 (dienstlich)

**WISSENSCHAFTLICHE MITARBEITER**

- BECKER, Werner, Dipl.-Volkswirt,  
Am Gonsenheimer Spieß 47, 65 Mainz 1, App. 34 53 und Tel. 39/25 54 (dienstlich)
- BERTSCH, Hildegard, Dipl.-Ökonomin,  
Weinbergstraße 34, 62 Wiesbaden, App. 9 81 (dienstlich)
- BERTSCH, Karl-Heinz, Dipl.-Mathematiker,  
Weinbergstraße 34, 62 Wiesbaden, App. 9 81 (dienstlich)
- BEUCK, Heinz, Dipl.-Kaufmann,  
Hegelstraße 48, 65 Mainz, Tel. 38 37 88 (privat), 39/22 24 (dienstlich)
- BOCK, Richard, Referendar,  
Am Reitplatz 10, 65 Mainz-Finthen, Tel. 4 98 11 (privat), App. 43 88 (dienstlich)
- BORMANN, Detlef, Dipl.-Wirtschaftsingenieur,  
Lahnstraße 4, 6203 Hochheim,  
Tel. (0 61 46) 48 56 (privat), App. 33 45 (dienstlich)
- BRANDMÜLLER, Stephan, Dipl.-Volkswirt,  
Heiligkreuzweg 53, 65 Mainz,  
Tel. 83 13 74 (privat), 39/25 59 (dienstlich)
- BURG, Klaus, Dr. rer. pol., Dipl.-Handelslehrer,  
Am Wegweiser 6, 6508 Alzey, App. 32 05 (dienstlich)
- CONRAD, Hans-Joachim, Dipl.-Volkswirt,  
Hinter der Kapelle 44, 65 Mainz-Bretzenheim, Tel. 36 23 64 (privat),  
App. 32 33 (dienstlich)
- CORIDASS, Michael E., Dipl.-Volkswirt,  
Am Gonsenheimer Spieß 10, 65 Mainz 1,  
Tel. 39/25 54 oder App. 32 32 (dienstlich)
- DOMMERMUTH, Dieter, Dipl.-Handelslehrer,  
Grauelstraße 4, 65 Mainz-Hechtsheim, App. 32 34 (dienstlich)
- DORN-ZACHERTZ, Wolfgang, Rechtsanwalt,  
Blumenstraße 20, 605 Offenbach, Tel. 39/22 29 (dienstlich)
- EMRICH, Rudolf, Dipl.-Volkswirt,  
In der Meielache 23, 65 Mainz, Tel. 3 74 37 (privat), 39/25 59 (dienstlich)
- FISCHER, Hans P., Dipl.-Volkswirt,  
Lennebergstraße 13, 65 Mainz 1, Tel. 4 36 47 (privat), App. 32 33 (dienstlich)
- GARSCHAGEN, Christine, Dipl.-Volkswirt,  
Am Taubertsberg 2, 65 Mainz, Tel. 3 15 13 (privat), App. 32 33 (dienstlich)
- GASSNER, Stefan, Assessor,  
Niederstraße 22, 6509 Spiesheim,  
Tel. (0 67 32) 83 89 (privat), 39/21 06 (dienstlich)
- GEPPERT, Werner, Dr. iur., Assessor,  
Saalbaustraße 28, 61 Darmstadt,  
Tel. (0 61 51) 2 31 45 (privat), 39/22 10 und App. 32 35 (dienstlich)
- GIEGERICH, Reinhold, Assessor,  
Friedrich-Lang-Straße 3, 62 Wiesbaden, Tel. 39/25 26 (dienstlich)
- GILOTH, Richard, Dr. rer. pol., Dipl.-Volkswirt,  
Nackstraße 6, 65 Mainz, App. 32 05 (dienstlich)
- HÄUSER, Franz, Assessor,  
Hubertusstraße 21, 62 50 Limburg/Lahn, App. 32 48 (dienstlich)
- HAINZ, Hans-Joachim, Referendar,  
Herderstraße 10, 62 Wiesbaden, Tel. (0 61 21) 37 44 96 (privat),  
App. 32 82 (dienstlich)

- HESSEL, Philipp, Dipl.-Volkswirt,  
Am Tanneneck, 6551 Spabrücken, Tel. 39/25 54 oder App. 32 32 (dienstlich)
- HILLEBRAND, Christof, Dr. iur.,  
Kartaus 11, 65 Mainz, Tel. 83 12 36 (privat), 39/23 29 (dienstlich)
- HIPPE, Fritz, Dr. iur., Assessor,  
Säarstraße 51, 65 Mainz 1, App. 32 36 (dienstlich)
- HÖNN, Günther, Dr. iur., Assessor,  
Jahnstraße 123, 61 Darmstadt, Tel. (0 61 51) 4 66 01 (privat), 39/22 10 (dienstlich)
- HOFMANN, Diether, Dr. rer. pol., Dipl.-Volkswirt, Dipl.-Handelslehrer,  
Hegelstraße 38, 65 Mainz, Tel. 3 28 07 (privat), 39/27 16 (dienstlich)
- KLIEMT, Hartmut, Dipl.-Kaufmann,  
Kiesstraße 35, 6 Frankfurt/M., Tel. (06 11) 77 27 35 (privat), 39/25 62 (dienstlich)
- LAVEN, Gerhard, Dr. rer. pol., Dipl.-Volkswirt,  
Obentrautstraße 33, 6507 Ingelheim 4, Tel. (0 61 30), 13 88 (privat),  
39/27 15 (dienstlich)
- LEISEN, Horst, Referendar,  
Hegelstraße 45, 65 Mainz, Tel. 3 21 82 (privat), App. 32 82 (dienstlich)
- LIESERING, Hans-Dieter, Dipl.-Volkswirt,  
Kronenstraße 13, 65 Mainz-Finthen, App. 32 49 oder App. 9 81 (dienstlich)
- LORENTZ, Helmut, Assessor,  
Kaiserstraße 64, 65 Mainz,  
Tel. 2 10 09 (privat), Tel. 39/25 56 (dienstlich)
- LUZIUS, Franz, Dipl.-Volkswirt,  
Clemensstraße 14, 6501 Heidesheim, Tel. 39/25 64 (dienstlich)
- MENG, Werner, Referendar,  
Elsa-Brandström-Straße 61, 65 Mainz, Tel. 39/24 12 (dienstlich)
- MILBRADT, Hinrich, Assessor,  
Heinrichsberg 1, 62 Wiesbaden, Tel. (0 61 21) 52 31 35 (privat), 39/22 28 (dienstlich)
- MÜLLER, Eckhard, Dipl.-Volkswirt,  
Burg Lindenstraße 22, 62 Wiesbaden-Frauenstein,  
Tel. (0 61 21) 42 46 78 (privat), 39/25 66 (dienstlich)
- MÜLLER, Lieselotte, Dipl.-Volkswirt,  
Rosenweg 6, 65 Mainz 43, Tel. 8 64 42 (privat), App. 32 28 (dienstlich)
- MÜLLER-FREIENFELS, Andrea, Assessorin,  
Gertrud-Bäumler-Straße 55, 62 Wiesbaden,  
Tel. (0 61 21) 30 72 52 (privat), App. 32 69 (dienstlich)
- MÜLLER-KUTZEY, Peter, Dr. rer. pol., Dipl.-Volkswirt,  
Menzelstraße 16, 65 Mainz-Lerchenberg, Tel. 7 23 89 (privat), 39/24 13 (dienstlich)
- MÜNKNER, Wolfgang, Dipl.-Volkswirt,  
Fritz-Philippi-Straße 32, 62 Wiesbaden,  
Tel. (0 61 21) 40 21 06 (privat), 39/22 27 (dienstlich)
- MUNZEL, Dietlinde, Dr. iur.,  
Dambachtal 14, 62 Wiesbaden, Tel. (0 61 21) 52 17 33 (privat), 39/22 28 (dienstlich)
- NÄGLE, Fritz, Dipl.-Volkswirt,  
Scheidertalstraße 16, 6204 Taunusstein 1, Tel. 39/23 71 (dienstlich)
- NAUJOKS, Rolf, Dr. iur., Assessor,  
Am Gonsenheimer Spieß 10, 65 Mainz, Tel. 39/23 54 (dienstlich)
- NEUMÜLLER, Bernd, Assessor,  
Am Schinnergraben 77, 65 Mainz, App. 32 34 (dienstlich)
- OSWALD, Eugen, Dr. rer. pol., Dipl.-Mathematiker,  
Hochstraße 79, 65 Mainz 1, Tel. 3 53 58 (privat), 39/27 15 (dienstlich)

- PAEFFGEN, Hans-Ullrich, Assessor,  
Hegelstraße 45, 65 Mainz, Tel. 39/25 58 (dienstlich)
- RÄTH, Norbert, Dipl.-Volkswirt,  
Saarstraße 21, Inter II, 65 Mainz, App. 32 28
- RUTHS, May Britt, Assessorin,  
Universität, Haus Recht und Wirtschaft, 65 Mainz,  
Tel. (0 61 21) 46 49 74 (privat), 39/23 54 (dienstlich)
- SAUERNHEIMER, Karlhans, Dr. rer. pol., Dipl.-Volkswirt,  
Moritzstraße 62, 65 Mainz, Tel. 8 58 50 (privat), Tel. 39/25 59 (dienstlich)
- SAUERZAPF, Maria, Dipl.-Volkswirt,  
Josefinenanlage 3, 6503 Mainz-Kastel, Tel. 39/26 18 (dienstlich)
- SCHAFFER, Werner, Dr. rer. pol., Dipl.-Handelslehrer,  
Am Rheinblick 21, 6532 Oberwesel-Urbar, Tel. (0 67 41) 5 64 (privat),  
App. 41 22 (dienstlich)
- SCHNEIDER, Winfried, Rechtsreferendar,  
Bleichstraße 15, 6085 Nauheim,  
Tel. (0 61 52) 65 34 (privat), 39/24 12 (dienstlich)
- SCHNEIDER, Wolfram, Assessor,  
Elsa-Brandström-Straße 26, 65 Mainz-Gonsenheim,  
Tel. 68 22 98 (privat), 39/26 46 (dienstlich)
- SCHULTE, Werner, Referendar,  
Gaustraße 10, 65 Mainz, Tel. 39/25 52 (dienstlich)
- SELLMANN, Thomas, Dipl.-Volkswirt,  
Fritz-Kalle-Straße 11, 62 Wiesbaden,  
Tel. (0 61 21) 81 02 04 (privat), 39/23 71 (dienstlich)
- SILBERHORN, Karl, Dipl.-Volkswirt,  
Südring 14, 65 Mainz 1, Tel. 36 17 23 (privat), 39/22 27 (dienstlich)
- SLAPNICAR, Klaus, Assessor,  
Feldbergstraße 13, 62 Wiesbaden 12 (Biebrich),  
Tel. (0 61 21) 8 99 41 (privat), App. 32 69 und Tel. 39/24 92 (dienstlich)
- STOCK, Gerhard, Dipl.-Volkswirt,  
Ernst-Ludwig-Straße 12, 6501 Budenheim,  
Tel. (0 61 39) 83 94 (privat), 39/27 15 (dienstlich)
- VOIGT, Burkhard, Dipl.-Volkswirt,  
Am Gonsenheimer Spieß 16, 65 Mainz,  
Tel. 38 13 33 (privat), 39/25 59 (dienstlich)
- WEILER, Edgar, Dr. iur., Referendar,  
Hechtsheimer Straße 115, 65 Mainz, Tel. 5 47 84 (privat), App. 32 36 (dienstlich)
- WELTER, Reinhard, Assessor,  
Kurt-Schumacher-Straße 2a, 6204 Taunusstein 2,  
Tel. (0 61 28) 4 24 62 (privat), App. 32 48 und 39/25 61 (dienstlich)
- WITTMANN, Peter, Dipl.-Handelslehrer,  
Eltviller Straße 17, 62 Wiesbaden, Tel. 39/22 24 (dienstlich)
- ZIMMERMANN, Dieter, Assessor,  
Westerwaldstraße 6, 6095 Ginsheim-Gustavsburg 2,  
Tel. (0 61 44) 3 14 78 (privat), 39/25 69 (dienstlich)

**B) Lehrbeauftragte und Nichtbedienstete Lehrkräfte****HONORARPROFESSOREN**

- TER BECK, Hans, Dr. iur., Staatssekretär i. R., Zivilprozeßrecht,  
Am Viktorstift 9, 65 Mainz, Tel. 8 92 33 (privat)
- DEBATIN, Helmut, Dr. iur., LL. M., Beigeordneter Generalsekretär der Vereinten  
Nationen, Steuerrecht,  
United Nations Plaza, New York, N. Y. 10017, Tel. 7 54 — 12 34 (liest nicht)
- GRASS, Adolf, Dr. iur., Bundesrichter i. R., Steuerrecht,  
Spessartstraße 14, 8 München 80, Tel. (0 89) 91 24 50 (privat)
- OEFTERING, Heinz, Dr. iur., Dr.-Ing. E.h., Erster Präsident der Deutschen Bundesbahn i. R.,  
Steuerrecht,  
Friedrich-Ebert-Anlage 43—45, 6 Frankfurt a. M., Tel. (06 11) 26 51 (liest nicht)
- REINHARDT, Egon, Dr. rer. pol., Dipl.-Kaufmann, Dipl.-Handelslehrer, Oberstudiendirektor,  
Didaktik und Methodik der Wirtschaftsschulen,  
Bebelstraße 41, 65 Mainz-Bretzenheim
- SCHWARTZ, Gustav, Dr. iur., Gewerblicher Rechtsschutz,  
Rosselstraße 18, 62 Wiesbaden, Tel. (0 61 21) 52 96 55 (liest nicht)
- WEGNER, Otto, Dr. iur., Ministerialdirigent a.D.,  
Sozialversicherungsrecht, Sozialverwaltungsrecht, Fürsorgerecht,  
Oberer Laubenheimer Weg 17, 65 Mainz 1, Tel. 2 78 25 (liest nicht)

**LEHRBEAUFTRAGTE**

- BÖHM, Klaus, Dr. iur., Oberregierungsrat im Justizministerium des Landes Rheinland-Pfalz,  
Strafrecht,  
Südring 98, 65 Mainz, Tel. 3 37 80 (privat)
- BREMSE, Horst, Dr. rer. pol., Dipl.-Kaufmann, Steuerberater und Wirtschaftsprüfer,  
Betriebswirtschaftliche Steuerlehre,  
Hohenzollernstraße 104/106, 54 Koblenz, Tel. (02 61) 3 30 64 (privat)
- DRINKUTH, Heinrich, Dr. rer. pol., Datenverarbeitung im Bereich des Rechtswesens,  
Pfarrer-Stockheimer-Straße 30, 65 Mainz, Tel. 3 44 68 (privat)
- ELTZ, Graf zu, Jakob, Weinwirtschaft,  
Eltzer Hof, 6228 Eltville, Tel. (0 61 23) 40 84 (privat)
- ERLEBACH, Peter, Dr. phil., Professor,  
Am Fort Zahlbach 4, 65 Mainz, Englisch Seminar, Zi. 238,  
Tel. 39/27 66 (dienstlich)
- FÖRSTER, Wolfgang, Dr. iur., Dr. rer. pol., Rechtsanwalt, Dipl.-Volkswirt, Bilanz-  
lehre, Steuerrecht,  
Am Mittelpfad 18a, 653 Bingen 1, Tel. (0 67 21) 1 52 61 (privat),  
(0 61 21) 7 40 36 (dienstlich)
- FREITAG, Ernst, Kriminalbezirkskommissar,  
Kriminalistik (Kriminaltechnik und Kriminaltaktik),  
An der Goldgrube 40, 65 Mainz, Tel. 5 10 20 (privat)
- HARTMANN, Jürgen, Dr. iur., Ministerialrat, Verwaltungslehre,  
Kehlweg 43, 65 Mainz, Tel. 9 99 49 (privat), 1 67 40 (dienstlich)
- HÖSSEL, Helmut, Ministerialrat, Dipl.-Volkswirt, Dipl.-Handelslehrer,  
Schulrecht, Schulverwaltung,  
Kerschensteinerstraße 34, 65 Mainz-Gonsenheim,  
Tel. 38 31 68 (privat), 16 45 28 (dienstlich)

- KIRSCH, Erich, Dr. iur., Ltd. Ministerialrat,  
Verwaltungslehre (Personal- und Finanzwesen),  
Am Eselsweg 67, 65 Mainz, Tel. 3 48 91 (privat), 16 35 10 (dienstlich)
- NIEMANN, Joachim, Dr. rer. pol., Dipl.-Volkswirt, Investitionsrechnung,  
Holbeinstraße 22, 62 Wiesbaden, Tel. (0 61 21) 46 29 19 (privat),  
39/22 27 (dienstlich)
- REINECKER, Heinrich, Dr. iur., Rechtsanwalt, Zivilrecht,  
Südring 84, 65 Mainz, Tel. 36 18 02 (privat), 39/26 71 (dienstlich)
- SANDERS, Jürgen, Dipl.-Handelslehrer, Oberstudienrat, Kosten- und Leistungsrechnung,  
Kirchhofshübel 7, 658 Idar-Oberstein, Tel. (0 67 81) 2 23 80 (privat)
- SCHNEIDER, Uwe H., Dr. iur., Professor, Internationales Kreditrecht,  
Hochschulstraße 1, 61 Darmstadt, Tel. (0 61 51) 16 28 18 (dienstlich)
- WALTER, Franz R., Dr. iur., Richter am Landgericht, Öffentliches Recht,  
Möhringstraße 9, 62 Wiesbaden, Tel. (0 61 21) 8 49 61 (privat)
- WALTER, Hartmut, Dipl.-Volkswirt, Fachleiter für Betriebliches Rechnungswesen am  
Staatlichen Studienseminar Mainz, Buchführung und Jahresabschluß,  
Weinbergstraße 21, 6501 Zornheim, Tel. (0 61 36) 58 82 (privat)
- WEIRICH, Hans-Armin, Dr. iur., Präsident der Notarkammer Koblenz,  
Grundstücksrecht, Freiwillige Gerichtsbarkeit,  
Tanusstraße 4, 6507 Ingelheim, Tel. (0 61 32) 71 77 (privat)
- WINK, Günter, Vorsitzender Richter am Landgericht, Strafrecht und Zivil-  
prozeßrecht,  
Hans-Böckler-Straße 93, 65 Mainz, Tel. 3 43 69 (privat)
- WOLFF, Ingeborg, Dr. iur., Richterin am Hessischen LSG, Sozialverwaltungsrecht,  
Marburger Straße 44, 63 Gießen, Tel. (06 41) 3 34 50 (dienstlich)

#### **NICHTBEDIENTESTE PROFESSOREN**

- BAUERNFEIND, Heinz, Dr. iur., Rechtsanwalt,  
Hauptgeschäftsführer der Industrie- und Handelskammer zu Osnabrück,  
Staatsrecht, insbes. Wirtschaftsverfassungsrecht,  
Sürther Straße 16, 5 Köln 50,  
Tel. (02 21) 39 35 26 (privat), (05 41) 2 78 11 (dienstlich)
- HERRMANN, Günter, Dr. iur., Öffentliches Recht,  
Gregor-Vosen-Straße 8, 5042 Erftstadt, Bliesheim,  
Tel. (0 22 35) 4 16 33 (privat), (02 21) 2 20 41 00 (dienstlich)
- HESSELBACH, Josef, Dr., Landwirtschaftliche Betriebslehre,  
Max-Planck-Institut für Landarbeit und Landtechnik, 655 Bad Kreuznach,  
Tel. (06 71) 3 26 04 (privat), (06 71) 23 01 (dienstlich)
- SCHRECKENBERGER, Waldemar, Dr. iur., Staatssekretär,  
Rechts- und Sozialphilosophie, Rechtssoziologie,  
Weidmannstraße 20, 65 Mainz, Tel. 8 25 64 (privat)
- ZAJTAY, Imre, Dr. iur., Dr. rer. pol., Honorarprofessor an der Universität Hamburg,  
Directeur de Recherche am französischen Centre National de la Recherche  
Scientifique, Paris, Französisches Privat- und Zivilprozeßrecht, Internationales  
Privatrecht, Rechtsvergleichung,  
31 Rue Saint Guillaume, F 75007 Paris (liest nicht)

**Ball der Nationen**  
**21. Januar 1978**

## Lehrveranstaltungen

### RECHTSWISSENSCHAFT

**Einführungsveranstaltung für Studienanfänger:**  
**Mittwoch, 12. Oktober 1977, 16–18 Uhr, Aud. max.**

#### Vorlesungen

### RECHTSGESCHICHTE, RECHTSPHILOSOPHIE, STAATSPHILOSOPHIE, AUSWÄRTIGE RECHTE, ALLGEMEINES

Römisches Recht (Rechtsgeschichte und Privatrecht) (ab 2. Sem.) 4 std., Mo 16–18, Di 16–18, SB II, R 05–132	M. Harder
Geschichtliche Grundlagen des geltenden Rechts (mit schriftlichen Arbeiten zum Erwerb des Grundlagenscheins gem. § 2 I, 2 b JAPO) (ab 1. Sem.) 2 std. Mi 15–17, Hs 8	G. Gudian
Verfassungsgeschichte der Neuzeit (ab 3. Sem.) 2-std., Mo, Di 12–13, Hs III	H. Werle
Klassiker der Rechts- und Staatsphilosophie (ab 1. Sem., mit einer Klausur zum Erwerb des Grundlagenscheins gem. § 2 I 2 b JAPO) 2-std., Mo 11–13, Hs 1 (Sportinstitut)	N. Hoerster
Einführung in die Rechtsphilosophie und Rechtstheorie (für alle Sem.) 2-std., Mi 13–15, Hs III	W. Schreckenberger
Internationales Privatrecht II (Wahlfachgruppe 3) 2 std., Di 14–16, Hs 9	K. Müller
Französische Rechtssprache (Analyse et interprétation des textes juridiques) 2-std., Di 15–17, Hs V	H. Armbruster
EDV und Recht – Grundlagen der Datenverarbeitung für Juristen 2-std., Mo 15–17, Hs III	H. Drinkuth

### KIRCHENRECHT

Kanonisches Recht: Personenrecht 2-std., Do 12–14, Hs III	O. Ballweg
--	------------

### ÖFFENTLICHES RECHT

Einführung in das öffentliche Recht 2-std., Do 10–12, Hs 1 (Sportinstitut)	H. W. Arndt
Staatsrecht II (Grundrechte) (ab 3. Sem.) 3-std., Mo 9 s.t.–10.30, Hs 1 (Sportinstitut), Fr 10–11, Hs 8	A. v. Mutius
Höchstrichterliche Rechtssprechung zum Verfassungsrecht (ab 4. Sem.) 2-std., Di 9–11, Hs 7	H. H. Rupp
Verwaltungslehre, insbes. Personal- und Finanzwesen 1-std., Di 17 s.t., Hs III	E. Kirsch
Verwaltungslehre II (Wahlfach) (ab 5. Sem.) 2-std., Mo 12–14, Hs 13	A. v. Mutius
Allgemeines Verwaltungsrecht einschl. Verwaltungsverfahrenrecht (ab 3. Sem.) 4-std., Di 9–11, Hs 16, Mi 9–11, Aud. max.	H. Armbruster
Wirtschaftsverfassungs- und Verwaltungsrecht (ab 5. Sem.) 2-std., Mo 9–11, Aud. max.	H. H. Rupp

Raumordnungs- und Baurecht (Wahlfach)	H. v. Olshausen
2-std., Mi 14–16, Hs IV	
Rundfunkrecht (Fernsehen und Hörfunk)	G. Herrmann
1-std., 14-tägl., Do 11 s.t.–12.30, Hs V	
Völkerrecht (Wahlfachgruppe 9) (ab 5. Sem.)	M. Schweitzer
4-std., Mo 11–13, Di 11–13, Hs I	

**PRIVATRECHT**

BGB I: Einführung in das bürgerliche Vermögensrecht (1. Sem.)	K. O. Scherner
6-std., Mi 8–10, Do 8–10, Fr 8–10, Hs 1 (Sportinstitut)	
BGB II (Schuldrecht) in Verbindung mit der Übung im BGB für Anfänger (ab 2. Sem.)	A. Teichmann
5-std., Di 14–16, Do 12–13, Fr 9–11, Hs 15 (Klausuren Fr 14–16)	
Gesetzliche Schuldverhältnisse (ab 2. Sem.)	O. Mühl
3-std., Di 8.30–10, Mi 9–10, Hs 13	
Unerlaubte Handlung und Schadensersatz (Vertiefungsvorlesung, ab 5. Sem.)	A. Teichmann
2-std., Fr 11–13, Hs II	
Sachenrecht (ab 3. Sem.)	E. Pick
4-std., Mi 8–10, Hs 8, Fr 9–11, Hs 16	
Materielles und formelles Grundstücksrecht	H. A. Weirich
2-std., Z.u.O.w. noch bekanntgegeben	
Eigentumsvorbehalt und Sicherungsübereignung unter Einbeziehung der verfahrensrechtlichen Probleme (ab 4. Sem.)	O. Mühl
3-std., Di 10–12, Hs IV, Mi 10–11, Hs II	
Grundzüge des Familienrechts (ab 4. Sem.)	G. Gudian
2-std., Do 14–16, Fr 10–12, Hs 7 (ab 15.12. 4-std.)	
Grundzüge des Erbrechts (ab 4. Sem.)	M. Harder
2-std., Do 14–16, Fr 10–12, Hs 7	
Besprechung höchstrichterlicher Entscheidungen auf dem Gebiete des Zivilrechts	G. Wink
2-std., Z.u.O.w. noch bekanntgegeben	
Bürgerliches Recht und Handelsrecht für Wirtschaftswissenschaftler (ab 1. Sem.)	W. Merle
4-std., Mo 11–13, Di 10–12, Aud. max.	

**HANDELS- UND WIRTSCHAFTSRECHT**

Recht der Personengesellschaften und Grundzüge des Aktienrechts (Pflichtfach)	K. Müller
4-std., Mo 15–17, Di 16–18, Hs 16	
Wertpapierrecht (ab 6. Sem.)	A. Kraft
2-std., Mi 9–11, Hs IV	
Recht zur Bekämpfung des unlauteren Wettbewerbs (Wahlfachgruppe 5) (ab 5. Sem.)	A. Kraft
2-std., Do 9–11, Hs V	



**VERFAHRENSRECHT**

Gerichtsaufbau und Zugang zu den Gerichten (zugleich eine Einführung in das Recht) (ab 1. Sem.)

J. Damrau

2-std., Di 16–18, Hs 8

Zivilprozeßrecht (ab 5. Sem.)

W. Scheuerle

4-std., Mi 9–11, Do 9–11, Hs 7

Strafprozeßrecht (3. Sem.)

J. Krümpelmann

4-std., Mo 10.30 s.t.–12, Mi 15–17, Hs 16

**STRAFRECHT**

Einführung in das Strafrecht

W. Preuß

2-std., Mo 16–18, Aud. max.

Strafrecht Allgemeiner Teil (ab 2. Sem.)

E. W. Hanack

4-std., Di 11–13, Mi 11–13, Hs 13

Strafrecht Besonderer Teil (ab 4. Sem.)

J. Krümpelmann

4-std., Mi 11–13, Hs 7, Do 10–12, Hs 15

Besprechung höchstrichterlicher Entscheidungen auf dem Gebiete des Strafrechts

V. Böhm

2-std., Z.u.O.w. noch bekanntgegeben

Jugendstrafrecht und Jugendkriminalität

A. Böhm

2-std., Di 12–13, Do 12–13, Hs IV

**KRIMINOLOGIE**

Einführung in die Kriminologie (alle Sem.) (prs., gr.)

A. Mergen

2-std., Do 14–16, Hs II

Aktuelle Kriminologie (Aus Forschung und Praxis) (alle Sem.) (prs., gr.)

A. Mergen

2-std., Fr 15–17, Hs II

Kriminologische Klinik (alle Sem.) (prs., gr.)

A. Mergen

2-std., Fr 17–19, Hs II

F. Petersohn

Rechtsmedizin für Juristen II

F. Petersohn

1-std., Fr 9–10, Hs I

H. Leithoff

Ärztliche Aufgaben am Tatort, rechtsmedizinische Spurenkunde

F. Petersohn

1-std., Fr 10–11, Hs III

**Exegesen**

Deutschrechtliche Exegese (ab 4. Sem.) (Veranstaltung gem. PromO)

H. Werle

2-std., Fr 16–17.30, Hs V

**Kolloquien**

Rechtsphilosophisches Colloquium (prs.)

O. Ballweg

2-std., Do 19–21, Hs V

**Seminare**

Rechtsgeschichtliches Seminar

G. Gudian

2-std., Z.u.O.w. noch bekanntgegeben

Verfassungshistorisches Seminar (ab 4. Sem.) (Grundlagenseminar i. S. von § 2 I 2 b JAPO)

H. Werle

2-std., Mi 17–18.30, Hs I

Argumentationstheoretisches Seminar (prs.) (Grundlagenseminar i. S. von § 2 I 2 b JAPO)	O. Ballweg
2-std., Do 16–18, Hs VI	
Rechtssoziologisches Seminar (prs.)	N. Hoerster
2-std., Mo 19–21, Hs VI	
Doktorandenseminar (prs.)	H. Armbruster
2-std., Do 17–19, ReWi Zi 11	
Öffentlich-rechtliches Seminar (ab 5. Sem.)	H. H. Rupp
2-std., Mo 18–20, Hs V	
Staatsrechtliches Seminar (ab 5. Sem.)	H. v. Olshausen
2-std., Mi 16–18, Hs VII	
Grundlagenseminar: Staatsrecht	P. Schneider
1-std., 14-tägl., Do 17–19, Hs V	W. Leist
	Chr. Hillebrand
Kommunalwissenschaftliches Seminar (ab 5. Sem.)	A. v. Mutius
2-std., Mi 18–20, Hs VI	
Grundlagenseminar: Ausgewählte Themen aus dem Bereich des Wirtschaftsverwaltungsrechts (ab 4. Sem.)	H. Bauernfeind
2-std., Mo 12–14, Hs V	
Grundlagenseminar: Recht der Massenmedien (Fernsehen, Hörfunk, Presse)	G. Herrmann
1-std., 14-tägl., Do 12.30–14, Hs V	
Seminar für internationales Kreditrecht (ab 6. Sem.)	H. P. Scheerer
2-std., Mi 18–20, Inst. für int. Kreditrecht	P. Schneider
Arbeitsrechtliches Seminar (ab 6. Sem.)	A. Kraft
2-std., Do 14–16, Hs V	
Prozeßrechtsseminar (ab 5. Sem.)	W. Scheuerle
2-std., Mi 14–16, Hs I	
Straf- und strafprozeßrechtliches Seminar (Grundlagenseminar; ab 5. Sem.) (prs.)	E. W. Hanack
2-std., Mo 18–20, Hs I	
Grundlagen des Jugendrechts (Grundlagenseminar i. S. von § 2 JAPO)	A. Böhm
2-std., Di 14–16, Hs I	
Kriminologisches Seminar (ab 4. Sem.) (prs.)	A. Mergen
2-std., Do 16–18, Hs VII	

### Übungen

Übungen für Kandidaten der Wahlfachgruppe Rechtsphilosophie/ Rechtssoziologie	N. Hoerster
2-std., Mo 16–18, Hs II	
Übung im öffentlichen Recht für Anfänger	H. W. Arndt
2-std., Do 16–18, Hs 1, Sportinstitut	
Übung im öffentlichen Recht für Fortgeschrittene (mit schriftlichen Arbeiten; ab 4. Sem.)	H. H. Rupp
2-std., Di 14–16, Hs 8	
Übungen im bürgerlichen Recht für Fortgeschrittene (ab 5. Sem.)	H. P. Scheerer
2-std., Do 16–18, Hs 8	
Übung im BGB und HGB für Wirtschaftswissenschaftler (ab 2. Sem.)	P. Kreutz
2-std., Mi 14–16, Hs 15	
Übung im Arbeitsrecht (ab 6. Sem.)	A. Kraft
2-std., Do 16–18, Hs 13	

Übung im Strafrecht für Anfänger (A – L) 2-std., Mo 14–16, Aud. max.	W. Preuß
Übung im Strafrecht für Anfänger (M – Z) 2-std., Do 14–16, Hs 15	A. Böhm
Übungen im Strafrecht für Fortgeschrittene (mit schriftlichen Arbeiten; ab 4. Sem.) 2-std., Di 18–20, Hs 15	E. W. Hanack

**Klausurenkurse**

Großer Klausurenkurs 5-std., Fr 14–19, Hs 8	H. H. Rupp mit anderen Dozenten
Samstag-Klausurenkurse im Öffentlichen Recht, Strafrecht und Zivilrecht 4-std., Sa 9–13, Hs 8	Die Namen der Lehr- beauftragten werden bekanntgegeben
Klausurenkurs: Wahlfach 7 (Kriminologie, Strafvollzug, Jugend- strafrecht) 2-std., Di 17–19, Hs VI	A. Böhm

**Repetitorien**

Repetitorium im Öffentlichen Recht (Grundrechte) 2-std., Di 11–13, Hs II	W. Meng
Repetitorium BGB Allgemeiner Teil 2-std., Mi 14–16, Hs II	R. Welter
Repetitorium im Zwangsvollstreckungs- und Konkursrecht 2-std., Mi 16–18, Hs II	H. ter Beck
Repetitorium Personengesellschaftsrecht und Grundzüge des Aktienrechts (ab 6. Sem.) 2-std., Mi 11–13, Hs II	P. Kreuz
Repetitorium Strafrecht (Tatbestand und Rechtswidrigkeit) 2-std., Di 9–11, Hs II	N. N.
Repetitorium Wahlfach 7 (Kriminologie, Strafvollzug, Jugendstrafrecht) 1-std., Di 16–17, Hs VI	A. Böhm

**WIRTSCHAFTSWISSENSCHAFT**

**Einführungsveranstaltung für Studienanfänger:**  
Donnerstag, 13. Oktober 1977, 9–11, Aud. max.

**Vorlesungen****VOLKSWIRTSCHAFTSTHEORIE UND -POLITIK**

Einführung in die Volkswirtschaftslehre einschl. -politik für Juristen (ab 1. Sem.) 2-std., Do 13–15, Hs 8	H. Bartling
Wettbewerbspolitik einschl. Verbraucherpolitik (ab 3. Sem.) 3-std., Mo 13–14, Hs 8, Di 15–17, Aud. max.	H. Bartling
Weinerzeugung und Weinkonsum: Rechtliche und wirtschaftliche Aspekte. Mit Übungen/Exkursionen 1-std., 14-tägl., Mi 15–17, Hs VII	J. Graf zu Eltz
Preis- und Wettbewerbstheorie 4-std., Di 13–15, Do 13–15, Hs 16	O. Gandenberger

Theorie der Wirtschaftsordnung und der sozialökonomisch relevanten Ziele (Grundzüge) 3-std., Mo 10–12, Mi 10–11, Hs 8	R. Meimberg
Geschichte der Volkswirtschaftslehre in ihrer Beziehung zur sozialen Entwicklung II (ab 3. Sem.) 4-std., Mo 8.30–10, Mi 8.30–10, Hs 16	A. Montaner
Einführung in die theoretische Volkswirtschaftslehre (ab 1. Sem.) 3-std., Mi 13.30–15, Do 9 s. t.–9.45, Hs 1, Sportinstitut	K. Rose
Wirtschaftskreislauf und Sozialprodukt (ab 1. Sem.) 2-std., Do 11–13, Hs 8	K. Sauernheimer
Theoretische Grundlagen der Regionalwirtschaftslehre (nach Zwischenprüfung) 2-std., Di 9–11, Hs III	P. Schulze
Ökonometrie I (ab Zwischenprüfung) 2-std., Di 15–17, Hs II	H. Stöwe

**FINANZWISSENSCHAFT**

Finanzausgleich und Budgetlehre 3-std., Mo 17–18, Di 11–13, Hs 7	K. Schmidt
---	------------

**WIRTSCHAFTS- UND SOZIALGESCHICHTE**

Deutsche Wirtschafts- und Sozialgeschichte (15. – 18. Jhh.) (ab 5. Sem.) 2-std., Fr 12–14, Hs 7	F. Schinzinger
--	----------------

**BETRIEBSWIRTSCHAFTSLEHRE**

Betriebliche Steuerlehre I (Einkommensteuer, Steuerbilanz sowie Steuern im betrieblichen Rechnungswesen) (ab 4. Sem.) 2-std., Fr 14–16, Hs IV	H. Bremser
Bilanzen (ab 4. Sem.) 2-std., Do 11–13, Aud. max.	H. Diederich
Verkehrsbetriebslehre II (ab 4. Sem.) 2-std., Do 8.30–10, Hs III	H. Diederich
Unternehmensführung in der Landwirtschaft 2-std., Fr 11–13, Hs IV	J. Hesselbach
Grundlagen der Betriebswirtschaftslehre I (ab 1. Sem.) 2-std., Mo 8.30–10, Hs 8	H. Kargl
Einführung in die elektronische Datenverarbeitung (Für Hörer des Wahlfachs Betriebsinformatik nach der Zwischenprüfung; Studierende anderer Fachrichtungen beliebig) 2-std., Fr 11–13, Hs 13	H. Kargl
Anwendungssysteme der EDV (Für Hörer des Wahlfachs Betriebsinformatik) 1-std., Fr 10–11, Hs 13	H. Kargl
Absatzpolitik der Unternehmung (ab 3. Sem.) 3-std., Sa 9–12, Aud. max.	J. Knoth
Investition und Finanzierung (ab 5. Sem.) 2-std., Fr 11–13, Hs 15	J. Knoth
Methoden der Investitionsrechnung (für Anfänger) 2-std., Do 14–16, Aud. max.	J. Niemann

Methoden der Investitionsrechnung (für Anfänger) 2-std., Do 16–18, Aud. max.	J. Niemann
System von Kosten- und Leistungsrechnung (ab 1. Sem.) 2-std., Di 14–16, Hs 7	J. Sanders
System von Kosten- und Leistungsrechnung (ab 1. Sem.) 2-std., Di 16–18, Hs 7	J. Sanders
Kosten- und Leistungsrechnung (nach Zwischenprüfung) 2-std., Mo 12–13, Mi 9–10, Hs 15	K. Schwantag
Wirtschaftsprüfung (nach Zwischenprüfung) 2-std., Mo 9–10, Di 9–10, Hs 15	K. Schwantag
System von Buchführung und Jahresabschluß (ab 1. Sem.) 3-std., Mo 16–18, Hs 8, Do 8–9, Aud. max.	H. Walter

**STATISTIK**

Statistische Methodenlehre II (2./3. Sem.) 4-std., Di 8–10, Fr 8–10, Aud. max.	E. Härtter
Stichprobentheorie (nach Zwischenprüfung) 2-std., Fr 9–11, Hs II	P. Schulze
Regressionstheorie II (ab Zwischenprüfung) 2-std., Mi 15–17, Aud. max.	H. Stöwe

**MATHEMATIK**

Mathematik für Wirtschaftswissenschaftler B 2-std., Fr 10–12, Aud. max.	E. Oswald
--	-----------

**Übungen****VOLKSWIRTSCHAFTSLEHRE**

Übungen in Volkswirtschaftspolitik für Juristen und Realschullehrer – mit Klausuren zum Erwerb eines Scheins (gem. § 2 Abs. 1 Nr. 2c JAPO oder POf Realschullehrer, Anlage 4B, Nr. 7 I 1.1.1) (ab 2. Sem.) 2-std., Fr 11–13, Hs 8	H. Bartling
Wirtschaftstheoretische Übungen für Anfänger (in mehreren Gruppen) 2-std., Z.u.O.w. noch bekanntgegeben	O. Gandenberger K. Rose A. Montaner K. Schmidt durch Conrad Emrich Müller Räth Sellmann N. N.
Wirtschaftspolitische Übungen (mit Klausuren) für Fortgeschrittene (ab mittlere Sem.) 2-std., Mi 11–13, Hs 8	R. Meimberg mit M. E. Coridaß W. Becker Ph. Hessel
Wirtschaftstheoretische Übungen für Fortgeschrittene (Einkommens- und Beschäftigungstheorie) 2-std., Fr 8.30–10, Hs 8	K. Rose durch Brandmüller Emrich
Wirtschaftshistorische Übungen (ab 6. Sem.) 2-std., Fr 14–16, Hs III	F. Schinzinger
Übungen zu den Grundlagen der Ökonometrie (ab Zwischenprüfung) 2-std., Mi 17–19, Hs IV	H. Stöwe G. Laven G. Stock

**FINANZWISSENSCHAFT**

Finanzwissenschaftliche Übungen für Fortgeschrittene  
2-std., Mo 14–15.30, Hs 7

K. Schmidt

**BETRIEBSWIRTSCHAFTSLEHRE**

Betriebswirtschaftliche Übungen für Anfänger I  
2-std., in Parallelkursen

H. Diederich  
H. Kargl  
J. Knoth  
K. Schwantag  
durch Assistenten  
Beuck  
Bormann  
Giloth  
Müller-Kutzey  
Schaffer  
Wittmann

Kurs A: Fr 8.30–10, Hs IV  
Kurs B: Mo 8.30–10, Hs II  
Kurs C: Fr 8.30–10, Hs III  
Kurs D: Di 10–12, Hs 9  
Kurs E: Mo 10–12, Hs II  
Kurs F: Di 8.30–10, Hs 9

Betriebswirtschaftliche Übungen für Fortgeschrittene (nach  
Zwischenprüfung)  
2-std., Do 11.30–13

H. Kargl  
mit  
R. Giloth

Übungen für Fortgeschrittene im Wahlfach Rechnungslegung der  
Unternehmung einschl. Revision und Besteuerung  
2-std., Mo 18–20, Hs 15

K. Schwantag

**STATISTIK**

Übungen zur Statistischen Methodenlehre II  
(in mehreren Gruppen)  
2-std., Z.u.O.w. noch bekanntgegeben

E. Härtter  
durch  
H. Bertsch  
H.-D. Liesering

Übungen zur Statistik für Fortgeschrittene  
2-std., Mo 8–10, Hs VI

E. Härtter  
durch  
K.-H. Bertsch

**Klausurenkurse**

Wirtschaftstheoretischer Klausurenkurs für Fortgeschrittene  
2-std., 14-tägl., Do 10–11.30, Hs 1, Sportinstitut

K. Rose

**Seminare**

Wirtschaftspolitisches Seminar (prs.)  
2-std., Mo 15.30–17, Hs I

R. Meimberg

Volkswirtschaftliches Seminar (ab 5. Sem.) (prs.)  
2-std., Mi 11–13, Hs I

A. Montaner

Volkswirtschaftliches Seminar (ab Zwischenprüfung) (prs.)  
2-std., Do 14–16, Hs I

K. Rose

Volkswirtschaftliches Seminar (Sozialökonomik der Entwicklungs-  
länder) (ab 5. Sem.)  
2-std., Do 13–15, Hs VI

F. Schinzingler

Wirtschaftstheoretisches Seminar (prs.)  
2-std., 14-tägl., Do 16–18, Hs I

H. Stöwe

**FINANZWISSENSCHAFT**

Finanzwissenschaftliches Seminar 2-std., Do 16–18,	Institut für Finanzwissenschaft	O. Gandenberger
Finanzwissenschaftliches Seminar 2-std., Di 16–18,	R 81	K. Schmidt

**BETRIEBSWIRTSCHAFTSLEHRE**

Betriebswirtschaftliches Seminar (nach Zwischenprüfung) 2-std., Di 16–18,	Hs I	H. Diederich
Betriebswirtschaftliches Seminar (Allgemeine Betriebswirtschaftslehre) 2-std., Fr 15–17,	Hs I	J. Knoth

**STATISTIK**

Seminar Statistik 2-std., Do 8.30–10,	Hs VI	E. Härtter
Statistisches und ökonomisches Seminar (prs.) 2-std., Do 16–18,	Hs I, 14-tägl.	H. Stöwe

**WIRTSCHAFTSPÄDAGOGIK****Vorlesungen**

Recht der Schule (zugleich als Proseminar) 2-std., Mi 8.30–10,	Hs I	H. Hössel
Wirtschaftsbildung und kaufmännische Berufsbildung im Lernort Schule (ab 1. Sem.) 2-std., Di 11.30–13,	P 204	J. Peege
Psychologische Aspekte des Unterrichts (ab 1. Sem.) 2-std., Di 8.30–10,	Hs 8	E. Reinhardt

**Kolloquium**

Kolloquium für Examssemester (mit Klausuren) 2-std., Di 14–15, Sa 9–12, 14-tägl.,	Hs V Schönborner Hof	J. Peege
---	-------------------------	----------

**Übungen**

Übung für Anfänger: Einführung in das Schulpraktikum für Handels- lehrer (ab 4. Sem.) 2-std., Mi 11–13,	SB II 03–444	J. Peege durch Böhmer
Übung für Fortgeschrittene: Bildungsökonomie (ab 6. Sem.) 2-std., Fr 10.30–12,	SB II 03–134	J. Peege durch Hofmann

**Seminare**

Grundlegende und angewandte Forschung in der Wirtschaftspädagogik (ab 7. Sem.) 2-std., Mi 16–18,	Hs V	J. Peege mit Becker
Doktoranden- und Diplomandenseminar (prs.) 2-std., Fr 17–19,	Schönborner Hof	J. Peege
Soziologische Aspekte des Unterrichts (ab 6. Sem.) 2-std., Di 14.30–16,	Hs VI	E. Reinhardt

**FREMDSPRACHEN****Übungen**

Englisch für Wirtschaftspädagogen. Übung: Translation and essay-writing (Sprachschein der Oberstufe)  
2-std., Fr 13.30–15, Hs V

P. Erlebach

**Seminare**

Englisch für Wirtschaftspädagogen. Seminar: The trade unions in Britain  
2-std., Mo 14–15.30, Hs V

P. Erlebach

**Achtung Studienanfänger!**

Wir bieten Zimmer, Studien- und Bafögberatung

**LANDSMANNSCHAFT HERCYNIA**

6500 Mainz-Gonsenheim

Kapellenstraße 14 – Telefon 4 34 60



# Medizinische Fachbereiche

## Concilium medicinale

(Gemeinsamer Ausschuß der Medizinischen Fachbereiche)

**Vorsitzender:** Prof. Dr. Rudolf Wolf, Tel. 19/31 80

**Sekretariat:** Eve M. Boeffel, Tel. 19/31 81, Monika Riegelmann, Tel. 19/31 86, Richard Baumgärtner, Tel. 19/31 86

**Diensträume:** Obere Zahlbacher Straße 67 (Institutsgebäude)

## 5. Fachbereich Theoretische Medizin

**Dekan:** Prof. Dr. D. Weinblum, Tel. 39/27 37

**Dekanat:** Ursula Fischer, Tel. 39/23 46

**Diensträume:** Becherweg 13, Zi. 60

## 6. Fachbereich Klinisch-Theoretische Institute

**Dekan:** Prof. Dr. G. Mann, Tel. 39/22 43

**Dekanat:** vorläufig: M. Hoffmann, Tel. 19/31 41

**Diensträume:** Obere Zahlbacher Straße 67 (Institutsgebäude)

## 7. Fachbereich Klinische Institute

**Dekan:** Prof. Dr. R. Wolf, Tel. 19/23 77

**Dekanat:** Renate Tresz, Tel. 19/29 66

**Diensträume:** Langenbeckstraße 1, Schwesternhaus I

## 8. Fachbereich Konservative Medizin

**Dekan:** Prof. Dr. E. Straub, Tel. 19/24 41

**Dekanat:** Renate Tresz, Tel. 19/29 91

**Diensträume:** Langenbeckstraße 1, Schwesternhaus I

## 9. Fachbereich Operative Medizin

**Dekan:** Prof. Dr. C.-H. Schweikert, Tel. 19/21 40

**Dekanat:** G. Schmied, Tel. 19/21 66

**Diensträume:** Langenbeckstraße 1, Chirurgische Klinik

## 10. Fachbereich Zahn-, Mund- und Kieferheilkunde

**Dekan:** Prof. Dr. Dr. W. Ketterl, Tel. 19/30 26

**Dekanat:** Liselotte Rönisch, Tel. 19/30 68

**Diensträume:** Augustusplatz 2, Klinik für Zahn-, Mund- und Kieferheilkunde

Auf dem Campus universitatis, Saarstraße 21, Mainz, befinden sich das Anatomische Institut, der 1. Lehrstuhl Physiologie und Physiologische Chemie und das Medizinhistorische Institut.

Die Klinik für Zahn-, Mund- und Kieferkrankheiten, Augustusplatz 2, Mainz, Institut für Medizinische Statistik und Dokumentation, Obere Zahlbacher Straße 69, Mainz. Hygiene-Institut, Institut für Medizinische Mikrobiologie, Pharmakologisches Institut, 2. Lehrstuhl Physiologie, Transfusionszentrale, Obere Zahlbacher Straße 67, Mainz, 2. Lehrstuhl Physiologische Chemie, die sonstigen Institute und Kliniken befinden sich auf dem Klinikgelände, Langenbeckstraße 1, Mainz.

## Informationen für Studierende

### UNTERRICHTSBEAUFTRAGTE DER MEDIZINISCHEN FACHBEREICHE DER JOHANNES GUTENBERG-UNIVERSITÄT:

Für den Bereich Vorklinik:

Prof. Dr. Dr. B. Schmidt, Physiologisch-Chemisches Institut, Johann-Joachim-Becher-Weg 13,  
Sprechzeiten: Di, Do 12–12.30, Tel. 39/26 22

Sekretariat: Frau E. Neufurth

Für den Bereich Klinik:

1. Studienabschnitt:

Prof. Dr. K. Löffelholz, Obere Zahlbacher Straße 67 (Institutsgebäude), 11. Stock, Zi. 1112,  
Tel. 19/43 72,

Sprechzeiten: Fr 9–10 Uhr im concilium medicinale, Zi. 44

Sekretariat: Frau W. Oehl, Tel. 19/31 85

2. und 3. klinischer Studienabschnitt:

Prof. Dr. B.-K. Jüngst, Kinderklinik,

Sprechzeiten: Di 9–10 Uhr, Do 10–11 Uhr im concilium medicinale, Zi. 44,

Sekretariat: Frau W. Oehl, Tel. 19/31 85

### STUDIENFÄCHER UND -ABSCHLUSSMÖGLICHKEITEN

**Medizin:** Staatsexamen, Promotion, die eine Abschlußprüfung voraussetzt.

**Zahnmedizin:** Staatsexamen, Promotion, die eine Abschlußprüfung voraussetzt.

### ZULASSUNGSBESCHRÄNKUNGEN

Das Studium der Medizin und der Zahnmedizin ist zulassungsbeschränkt; Bewerbungen sind an die ZVS, Postfach 8000, 46 Dortmund, zu richten.

### STUDIENPLAN

**Studienfach Medizin:** Ausbildungs- und Studienplan für Medizin der Medizinischen Fachbereiche der Johannes Gutenberg-Universität Mainz. Vom 5. 2. 1975; dem Kultusministerium Rheinland-Pfalz zur Genehmigung vorgelegt.

### PRÜFUNGSORDNUNGEN, PRÜFUNGSÄMTER

#### Staatsexamen

##### Medizin:

**Prüfungsordnung:** „Bestellungsordnung für Ärzte“ (BO), vom 28. 3. 1958.

„Approbationsordnung für Ärzte“ ÄAppO, 28. 10. 1970, geändert durch V. O. vom 21. 5. 1975

(Die Approbationsordnung, 3. Auflage 1973, zu beziehen vom Deutschen Ärzte-Verlag GmbH, Lövenich, Kreis Köln, 5,— DM).

##### Zahnmedizin:

**Prüfungsordnung:** „Prüfungsordnung für Zahnärzte“, in der Fassung der Verordnung vom 19. 6. 1964.

# Medizinische Fachbereiche

## Concilium medicinale

(Gemeinsamer Ausschuß der Medizinischen Fachbereiche)

**Vorsitzender:** Prof. Dr. Rudolf Wolf, Tel. 19/31 80

**Sekretariat:** Eve M. Boeffel, Tel. 19/31 81, Monika Riegelmann, Tel. 19/31 86, Richard Baumgärtner, Tel. 19/31 86

Diensträume: Obere Zahlbacher Straße 67 (Institutsgebäude)

## 5. Fachbereich Theoretische Medizin

**Dekan:** Prof. Dr. D. Weinblum, Tel. 39/27 37

**Dekanat:** Ursula Fischer, Tel. 39/23 46

Diensträume: Becherweg 13, Zi. 60

## 6. Fachbereich Klinisch-Theoretische Institute

**Dekan:** Prof. Dr. G. Mann, Tel. 39/22 43

**Dekanat:** vorläufig: M. Hoffmann, Tel. 19/31 41

Diensträume: Obere Zahlbacher Straße 67 (Institutsgebäude)

## 7. Fachbereich Klinische Institute

**Dekan:** Prof. Dr. R. Wolf, Tel. 19/23 77

**Dekanat:** Renate Tresz, Tel. 19/29 66

Diensträume: Langenbeckstraße 1, Schwesternhaus I

## 8. Fachbereich Konservative Medizin

**Dekan:** Prof. Dr. E. Straub, Tel. 19/24 41

**Dekanat:** Renate Tresz, Tel. 19/29 91

Diensträume: Langenbeckstraße 1, Schwesternhaus I

## 9. Fachbereich Operative Medizin

**Dekan:** Prof. Dr. C.-H. Schweikert, Tel. 19/21 40

**Dekanat:** G. Schmied, Tel. 19/21 66

Diensträume: Langenbeckstraße 1, Chirurgische Klinik

## 10. Fachbereich Zahn-, Mund- und Kieferheilkunde

**Dekan:** Prof. Dr. Dr. W. Ketterl, Tel. 19/30 26

**Dekanat:** Liselotte Rönisch, Tel. 19/30 68

Diensträume: Augustusplatz 2, Klinik für Zahn-, Mund- und Kieferheilkunde

Auf dem Campus universitatis, Saarstraße 21, Mainz, befinden sich das Anatomische Institut, der 1. Lehrstuhl Physiologie und Physiologische Chemie und das Medizinhistorische Institut.

Die Klinik für Zahn-, Mund- und Kieferkrankheiten, Augustusplatz 2, Mainz, Institut für Medizinische Statistik und Dokumentation, Obere Zahlbacher Straße 69, Mainz. Hygiene-Institut, Institut für Medizinische Mikrobiologie, Pharmakologisches Institut, 2. Lehrstuhl Physiologie, Transfusionszentrale, Obere Zahlbacher Straße 67, Mainz, 2. Lehrstuhl Physiologische Chemie, die sonstigen Institute und Kliniken befinden sich auf dem Klinikgelände, Langenbeckstraße 1, Mainz.

## Informationen für Studierende

### UNTERRICHTSBEAUFTRAGTE DER MEDIZINISCHEN FACHBEREICHE DER JOHANNES GUTENBERG-UNIVERSITÄT:

Für den Bereich Vorklinik:

Prof. Dr. Dr. B. Schmidt, Physiologisch-Chemisches Institut, Johann-Joachim-Becher-Weg 13, Sprechzeiten: Di, Do 12–12.30, Tel. 39/26 22

Sekretariat: Frau E. Neufurth

Für den Bereich Klinik:

1. Studienabschnitt:

Prof. Dr. K. Löffelholz, Obere Zahlbacher Straße 67 (Institutsgebäude), 11. Stock, Zi. 1112, Tel. 19/43 72,

Sprechzeiten: Fr 9–10 Uhr im concilium medicinale, Zi. 44

Sekretariat: Frau W. Oehl, Tel. 19/31 85

2. und 3. klinischer Studienabschnitt:

Prof. Dr. B.-K. Jüngst, Kinderklinik,

Sprechzeiten: Di 9–10 Uhr, Do 10–11 Uhr im concilium medicinale, Zi. 44,

Sekretariat: Frau W. Oehl, Tel. 19/31 85

### STUDIENFÄCHER UND -ABSCHLUSSMÖGLICHKEITEN

**Medizin:** Staatsexamen, Promotion, die eine Abschlußprüfung voraussetzt.

**Zahnmedizin:** Staatsexamen, Promotion, die eine Abschlußprüfung voraussetzt.

### ZULASSUNGSBESCHRÄNKUNGEN

Das Studium der Medizin und der Zahnmedizin ist zulassungsbeschränkt; Bewerbungen sind an die ZVS, Postfach 8000, 46 Dortmund, zu richten.

### STUDIENPLAN

**Studienfach Medizin:** Ausbildungs- und Studienplan für Medizin der Medizinischen Fachbereiche der Johannes Gutenberg-Universität Mainz. Vom 5. 2. 1975; dem Kultusministerium Rheinland-Pfalz zur Genehmigung vorgelegt.

### PRÜFUNGSORDNUNGEN, PRÜFUNGSÄMTER

**Staatsexamen**

**Medizin:**

**Prüfungsordnung:** „Bestallungsordnung für Ärzte“ (BO), vom 28. 3. 1958.

„Approbationsordnung für Ärzte“ ÄAppO, 28. 10. 1970, geändert durch V. O. vom 21. 5. 1975

(Die Approbationsordnung, 3. Auflage 1973, zu beziehen vom Deutschen Ärzte-Verlag GmbH, Lövenich, Kreis Köln, 5,— DM).

**Zahnmedizin:**

**Prüfungsordnung:** „Prüfungsordnung für Zahnärzte“, in der Fassung der Verordnung vom 19. 6. 1964.

**Prüfungsausschüsse****Medizin:** Ausschuß für die ärztliche Prüfung (BO)**Vorsitz:** Prof. Dr. J. Michaelis**Vertreter:** Prof. Dr. Leithoff, Prof. Dr. Klein**Prüfungskommission für den mündlichen Teil des 3. Abschnittes der Ärztlichen Prüfung (ÄAppO)** an den Universitätskliniken Mainz**Vorsitzender:** Prof. Dr. P. Schölmerich**Vertreter:** Prof. Dr. F. Kümmerle, Prof. Dr. H. P. Wolff

Für die Prüfungen in den Akademischen Lehrkrankenhäusern werden die Prüfungskommissionen noch bekanntgegeben.

**Zahnmedizin:** Ausschuß für die naturwissenschaftliche und zahnärztliche Vorprüfung**Vorsitzender:** Prof. Dr. Thews**Vertreter:** Prof. Dr. Grote

Ausschuß für zahnärztliche Prüfung

**Vorsitzender:** Prof. Dr. J. Michaelis**Vertreter:** Prof. Dr. Leithoff, Prof. Dr. Klein**Geschäftsstelle:** Campus universitatis, Neubau Physiologie, Duisbergweg, Zi. 02–221.

Sprechzeiten: Mo, Di, Do, Fr 10–12, Tel. 39/25 79

**Prüfungsamt:** Landesprüfungsamt für Studierende der Medizin und der Pharmazie beim Ministerium für Soziales, Gesundheit und Sport, Bauhofstraße 4, 65 Mainz**Leiter:** Ministerialrat Dr. Klaus Lenhard, Tel. 16/23 51**Vertreter:** Oberapotheker Dr. Werner Fresenius, Tel. 16/23 88**Außenstelle der Geschäftsstelle:** Campus universitatis, Neubau Physiologie, Duisbergweg, Zi. 02–217

Sprechzeiten: Di, Fr 9–12, Tel. 39/21 34

**Promotion**

Promotionsordnung für die Medizinischen Fachbereiche der Johannes Gutenberg-Universität in Mainz vom 23. 2. 1976; veröffentlicht im Staatsanzeiger Rheinland-Pfalz, Nr. 14 vom 12. 4. 1976, Seite 260.

**EINFÜHRUNGSVERANSTALTUNGEN FÜR STUDIENANFÄNGER****Medizin:** Fr 14. 10. 1977, 9–11 Uhr, Hs 19**Zahnmedizin:** Fr 14. 10. 1977, 11–13 Uhr, Hs 19**Achtung Studienanfänger!**

Wir bieten Zimmer, Studien- und Bafögberatung

**LANDSMANNSCHAFT HERCYNIA**

6500 Mainz-Gonsenheim

Kapellenstraße 14 – Telefon 4 34 60

## 5. Fachbereich Theoretische Medizin

**Anschrift:** Postfach 39 80, Becherweg 13, 65 Mainz

**Dekan:** Prof. Dr. D. Weinblum, Tel. 39/27 37

**Dekanat:** Ursula Fischer, Tel. 39/23 46

### Wissenschaftliche Einrichtungen

Integrierte wissenschaftliche Einrichtungen mit eigener Leitung und eigener Verwaltung.

#### **Anatomisches Institut**

Becherweg 13

Leitung: Prof. A. Mayet, Tel. 39/22 38, Sekretariat: I. Simon, Zi. 155, Tel. 39/27 22  
Prof. L. Vollrath, Tel. 39/23 62, Sekretariat: I. Liebthal, Zi. 107/1, Tel. 39/23 61

Professoren: F. Ehrenbrand, Tel. 39/27 31, E. Stofft, Tel. 39/25 32

Ass.-Prof.: D. Freund, App. 33 90

Wiss. Mitarbeiter: Dr. H. Besier, Dr. I. Eckmann, Dr. F. Fischer, Dr. S. Heil, Dr. W. Köhl,  
Dr. V. Krahn, Dr. Ch. Krapp

#### **Abteilung für Angewandte und Topographische Anatomie**

Leitung: Prof. G. Müller, Tel. 39/25 49

Wiss. Mitarbeiter: Dr. K. M. Khan

#### **Physiologisches Institut**

Leitung: Prof. G. Thews, Tel. 39/22 44, Sekretariat: I. Menzel, Tel. 39/22 44  
Prof. R. v. Baumgarten, Tel. 19/32 40, Sekretariat: U. Manthe, Tel. 19/32 41

Professoren: W. Barnikol, Tel. 39/22 78 u. App. 32 71, H. Hutten, Tel. 39/27 25,  
Privatdozent P. Vaupel, Tel. 39/24 29, Privatdozent R. Zander, Tel. 39/24 30

Wiss. Mitarbeiter: Dr. A. Bittner, G. Böhmer, Dr. M. Fallert, Dr. W. Lang, D. Möller,  
Dr. H. Thomé, H. Vogel, Dr. R. Volkind

#### **Abteilung für Angewandte Physiologie**

Leitung: Prof. J. Grote, Tel. 39/27 24

Wiss. Mitarbeiter: Dr. A. Abdel-Hamid, Dr. W. Müller-Klieser

#### **Abteilung für Biophysik**

Leitung: Prof. O. Harth, Tel. 19/32 33

Wiss. Mitarbeiter: Dr. K. Brodda, Dr. G. Corinth

#### **Physiologisch-Chemisches Institut**

Leitung: Prof. R. Zahn, Tel. 39/27 11, Sekretariat: L. Seifert, V. Wölfle, Tel. 39/22 19  
Prof. K.-H. Bäßler, Tel. 19/26 70, Sekretariat: I. Nagel, Tel. 19/26 71

Professoren: B. Heicke, Tel. 39/22 19, W. Müller, Tel. 39/27 10, B. Schmidt, Tel. 39/26 22,  
D. Weinblum, Tel. 39/27 37, Privatdozent J. Zöllner, Tel. 39/27 36

Ass.-Prof.: H.-J. Breter, App. 32 07

Wiss. Mitarbeiter: J. Arendes, Dr. R. Blasberg, Dr. M. Geisert, J. Höhn-Bentz, J. Jäger,  
Dr. U. Kaul, D. Knirsch, H. Langen, Dr. A. Maidhof, M. Reitz, Dr. G. Seibert

## Personalteil

(Die Sprechstunden finden, sofern nicht anders angegeben, im Anschluß an die Vorlesung statt).

### A) Bedienstete der Universität

#### PROFESSOREN

##### a) Hauptamtliche Professoren

- BÄSSLER, Karl-Heinz, Dr. med., Physiologische Chemie, Tel. 19/26 70,  
Kirchstraße 81, 65 Mainz-Gonsenheim, Tel. 4 35 33
- BARNIKOL, Wolfgang, Dr. rer. nat., Dr. med., Physiologie, Tel. 39/22 78 u. App. 32 71,  
Am Marienpfad 19, 65 Mainz
- BAUMGARTEN, von, Rudolf, Dr. med., Physiologie, Tel. 19/32 40,  
Gertrud-Bäumer-Straße 10, 62 Wiesbaden
- DABELOW, Adolf, Dr. med., Dr. phil. nat., Dr. med. h.c., Anatomie, emeritiert,  
Sautierstraße 75, 78 Freiburg, Tel. 5 32 63
- EHRENBRAND, Friedrich, Dr. med., Anatomie, Tel. 39/27 31,  
Thüringer Straße 11, 65 Mainz-Finthen, Tel. 9 94 09
- GROTE, Jürgen, Dr. med., Dr. rer. nat., Angewandte Physiologie, Tel. 39/27 24,  
Am Eselsweg 44, 65 Mainz, Tel. 36 11 31
- HARTH, Otto, Dr. med., Biophysik, Tel. 19/32 33,  
Friedrich-Naumann-Straße 24, 65 Mainz, Tel. 8 94 70
- HEICKE, Bernd Andreas, Dr. med., Physiologische Chemie, Tel. 39/22 19,  
Luisenstraße 33, 6078 Neu-Isenburg, Tel. 42 47
- HUTTEN, Helmut, Dr.-Ing., Biomedizinische Technik – Biophysik, Tel. 39/27 25,  
Rotkehlchenweg 14, 65 Mainz-Finthen
- LANG, Konrad, Dr. rer. nat., Dr. med., Physiologische Chemie, emeritiert,  
Schwarzwaldstraße 71, 7812 Bad Krotzingen
- MAYET, Anton, Dr. med., Anatomie, Tel. 39/22 38,  
Am Marienpfad 6, 65 Mainz
- MÜLLER, Gerhard, Dr. med., Anatomie, Tel. 39/25 49,  
Oberer Mühlrech 15, 65 Mainz-Bretzenheim, Tel. 3 51 74
- MÜLLER, Werner, E. G., Dr. rer. nat., Physiologische Chemie, Tel. 39/27 10,  
Sammelweisstraße 12, 6202 Wiesbaden-Biebrich, Tel. 6 71 61
- NETTER, Petra, Dr. med., Dr. phil., Med. Psychologie, Tel. 19/31 04,  
Am Obstgarten 4, 65 Mainz, Tel. 68 27 01
- ROMER, Franz, Dr. rer. nat., Biologie f. Mediziner, Tel. 39/28 79,  
Im Herrengarten 14, 6501 Wackernheim, Tel. (0 61 32) 5 88 80
- SCHMIDT, Berthold, Dr. med., Dr. rer. nat., Dipl.-Chem., Tel. 39/26 22,  
Physiologische Chemie, Tel. 39/26 22,  
Goldregenstraße 26, 65 Mainz-Finthen, Tel. 9 93 67
- SCHRIEVER, Hans, Dr. med., Dr. phil., Physiologie, emeritiert,  
Wallufer Straße 27, 6228 Eltville

STOFFT, Eckart, Dr. med., Anatomie, Tel. 39/25 32,  
Am Linsenberg 19, 65 Mainz,  
Sprechstunden: nach Vereinbarung

THEWS, Gerhard, Dr. med., Dr. rer. nat., Physiologie, Tel. 39/22 44,  
Weidmannstraße 29, 65 Mainz, Tel. 8 29 87

VOLLRATH, Lutz, Dr. med., Histologie u. Embriologie, Tel. 39/23 62,  
Am Eselsweg 53, 65 Mainz, Tel. 3 51 25,  
Sprechstunden: nach Vereinbarung

WATZKA, Max, Dr. med., Histologie und Entwicklungsgeschichte, emeritiert, Tel. 39/22 40,  
Liegnitzer Straße 7, 65 Mainz, Tel. 5 66 94,  
Anatomisches Institut, Zi. 150

WEINBLUM, Dieter, Dr.-Ing., Physiologische Chemie, Tel. 39/27 37,  
Lorenz-Diehl-Straße 1, 65 Mainz, Tel. 83 11 95

ZAHN, Rudolf, K., Dr. med., Physiologische Chemie, Tel. 39/27 11,  
Oderstraße 12, 62 Wiesbaden-Schierstein, Tel. 2 29 84

#### b) Habilitierte Bedienstete

VAUPEL, Peter, Privatdozent, Dr. med., Physiologisches Institut, Tel. 39/24 29,  
Am Eiskeller 71, 65 Mainz-Finthen, Tel. 9 95 55

ZANDER, Rolf, Privatdozent, Dr. med.,  
Physiologisches Institut, Tel. 39/24 30,  
Rheinhold-Schneider-Straße 1, 65 Mainz-Gonsenheim, Tel. 4 44 18

ZÖLLNER, Jürgen, Privatdozent, Dr. med.,  
Physiologisch-Chemisches Institut, Tel. 39/27 36,  
Hardtstraße 18, 6208 Bad Schwalbach, Tel. (0 61 24) 24 59

#### ASSISTENZPROFESSOREN

BRETER, Hans-Joachim, Dr. med., Physiologisch-Chemisches Institut, App. 32 07,  
Am Taubertsberg 2, 65 Mainz, Tel. 38 18 37

FREUND, Dagmar, Dr. rer. nat., Anatomisches Institut, App. 33 90,  
Frauenlobstraße 18, 65 Mainz

#### WISSENSCHAFTLICHE MITARBEITER

ABDEL-HAMID, Ahmed, Dr. rer. nat., Physiologisches Institut, Tel. 39/27 32,  
Drususstraße 47, 62 Wiesbaden, Tel. (0 61 21) 8 66 30

ARENDES, Josef, Physiologisch-Chemisches Institut, Tel. 39/27 10,  
Elsa-Brandström-Straße 69, 65 Mainz-Gonsenheim

BESIER, Hannelore, Dr. med., Wiss. Angest., Anatomisches Institut, Tel. 39/22 39,  
An der Favorite 6, 65 Mainz

BITTNER, Alfred, Wiss. Angest., Dr. med., Physiologisches Institut,  
Töngesstraße 2, 65 Mainz-Ebersheim

BLASBERG, Rolf, Wiss. Angest., Dr. med., Physiologisch-Chemisches Institut, Tel. 39/23 64,  
Karmeliterplatz 4, 65 Mainz, Tel. 9 41 19

BODE, Werner, Dr. rer. nat., Biologie für Mediziner, App. 42 65,  
Heßlerweg 14, 65 Mainz-Drais

BÖHMER, Gerd, Physiologisches Institut, Tel. 19/32 29 und 19/32 27,  
Hegelstraße 46, 65 Mainz

BRODDA, Klaus, Wiss. Angest., Dr. rer. nat., Physiologisches Institut,  
Friedrich-Naumann-Straße 21, 65 Mainz, Tel. 9 17 79



- CHEMNITZ, Gunter, Dipl.-Psychologe, Med. Psychologie,  
Landstraße 7, 6502 Mainz-Kostheim
- CORINTH, Götz, Akad. R., Dr. med., Physiologisches Institut,  
Neue Allee 5, 6719 Kirchheimbolanden, Tel. (0 63 52) 83 81
- ECKMANN, Ilse, Dr. med., Wiss. Angest., Anatomisches Institut, Tel. 39/22 39,  
Am Gonsenheimer Spieß 11, 65 Mainz
- FALLERT, Marc, Dr. med., Physiologisches Institut, Tel. 19/32 29 und 19/32 27,  
Südring 98, 65 Mainz-Bretzenheim
- FISCHER, Friederike, Dr. med., Akad. OR., Anatomisches Institut, App. 32 02,  
Universität, Saarstraße 21, 65 Mainz
- GEISERT, Manfred, Akad. R., Dr. phil. nat., Physiologisch-Chemisches Institut, App. 32 03,  
Am Gonsenheimer Spieß 83, 65 Mainz
- HEIL, Sieglinde, Dr. med., Akad. OR., Anatomisches Institut, App. 32 01,  
Universität, Saarstraße 21, 65 Mainz
- HÖHN-BENTZ, Johanna, Dipl.-Biologin, Physiologisch-Chemisches Institut, Tel. 39/26 22,  
Liebigstraße 3, 6095 Gustavsburg, Tel. (0 61 43) 5 17 54
- JÄGER, Ingeborg, Dipl.-Biologin, Physiologisch-Chemisches Institut, Tel. 39/27 36,  
Südring 43, 65 Mainz 1, Tel. 3 40 37
- KAUL, Ulrich, Dr. rer. nat., Physiologisch-Chemisches Institut, Tel. 39/27 12,  
Am Südhang 4, 65 Mainz-Drais
- KHAN, Khalid Mahmood, Akad. R., Dr. med., Anatomisches Institut, App. 32 02,  
Poppelreuterstraße 7, 65 Mainz
- KNIRSCH, Dieter, Dipl.-Ing., Physiologisch-Chemisches Institut, Tel. 39/27 37,  
Waldthausenstraße 82, 65 Mainz-Finthen, Tel. 4 05 52
- KÖHL, Wolfgang, Dr. med., Wiss. Angest., Anatomisches Institut, App. 34 51,  
Heidesheimer Straße 52 (bei Moßhammer), 65 Mainz
- KRAHN, Volker, Dr. med., Akad. R., Anatomisches Institut, App. 32 01,  
Südring 98, 65 Mainz, Tel. 2 97 50
- KRAPP, Christoph, Dr. rer. nat., Anatomisches Institut, Tel. 39/22 92,  
Karlstraße 9, 62 Wiesbaden
- LANG, Werner, Wiss. Angest., Dr. rer. nat., Physiologisches Institut,  
Alter Ruh Weg, 65 Mainz
- LANGEN, Hubert, Physiologisch-Chemisches Institut, App. 43 10,  
Am Lemmchen 27, 65 Mainz-Mombach
- MAIDHOF, Armin, Akad. R., Dr. rer. nat., Physiologisch-Chemisches Institut, App. 43 10,  
Boelckestraße 29, 6503 Mainz-Kastel
- MÖLLER, Dietmar, Dipl.-Ing., Physiologisches Institut, App. 43 20,  
Draiser Straße 85, 65 Mainz
- MÜLLER-KLIESER, Wolfgang, Wiss. Angest., Dr. rer. nat., Physiologisches Institut,  
Tel. 39/27 32,  
Wiesenstraße 30, 65 Mainz
- NEUHÄUSER, Sylvia, Dipl.-Psychol., Med. Psychologie, Tel. 19/31 06,  
Aukammallee 1a, 62 Wiesbaden, Tel. (0 61 21) 56 78 42
- REITZ, Manfred, Physiologisch-Chemisches Institut, Tel. 39/27 36,  
Karmeliterplatz 4, 65 Mainz, Tel. 2 94 27
- RIENÄCKER, Jürgen, Biologie für Mediziner, App. 42 82,  
Am Stiftswingert 16, 65 Mainz
- SEIBERT, Gerhard, Dr. rer. nat., Physiologisch-Chemisches Institut, Tel. 39/22 19,  
Georgstraße 1, 6103 Griesheim, Tel. (0 61 55) 58 49

THOMÉ, Heiner, Dr. med., Physiologisches Institut, App. 42 80,  
Otto-Hahn-Straße 30, 6501 Saulheim

VOGEL, Hagen, Physiologisches Institut, Tel. 19/32 34,  
Niklas-Vogt-Straße 18, 65 Mainz

VOLKIND, Ricardo, Dr. med., Physiologisches Institut, Tel. 19/32 38,  
Höllsteinstraße 10, 638 Bad Homburg, Tel. (0 61 72) 2 61 11

## B) Lehrbeauftragte und Nichtbedienstete Lehrkräfte

### NICHTBEDIENTETE PROFESSOREN

JÜRGENS, Hans Wilhelm, Dr. rer. nat., Dr. agr. (Soziol.), Dipl.-Ing. agr., Med. Soziologie,  
Stresemannring 11, 62 Wiesbaden, Tel. (0 61 21) 7 05 22 35

KREIENBERG, Walter, Dr. med., Physiologie,  
Kanalstraße 9, 675 Kaiserslautern, Tel. 34 94

LÜTH, Paul, Dr. med., Med. Soziologie, Tel. (0 56 85) 2 70  
3589 Knüllwald-Rengshausen

STOCKSMEIER, Uwe, Dr. med., Dr. phil., Dipl.-Psychol., Med. Psychologie,  
Höhenbergstraße 6, 8132 Tutzing/Starnberger See, Tel. (0 81 58) 84 22 u. 3 54

VOGEL, Hans-Rüdiger, Dr. med., Physiologie,  
Weidmannstraße 17, 65 Mainz, Tel. 2 05 81

WALDECK, Franz, Dr. med., Physiologie,  
Bahnweg 35, 65 Mainz-Hechtsheim

LANGENDORF, Heinz, Dr. med.,  
i. FB Operative Medizin

## Lehrveranstaltungen

**Einführungsveranstaltung für Studienanfänger:**  
Freitag, 14. Oktober 1977, 9–11 Uhr, Hs 19

Die mit (P) markierten Unterrichtsveranstaltungen sind Pflichtveranstaltungen.  
(Die Anmeldung zu diesen Praktika erfolgt zentral am Ende des vorangehenden Semesters  
und für Studienanfänger an den ersten beiden Tagen nach Vorlesungsbeginn im Gebäude  
der vorklinischen Institute – Anschläge beachten).  
Empfohlene Lehrveranstaltungen sind mit (e) gekennzeichnet.

### PHYSIK

Physik für Mediziner und Pharmazeuten I (e)	G. Klages
4-std., Mo 11–13, Fr 10–12, Hs 20	
Physikalisches Praktikum f. Mediziner u. Pharmazeuten (P)	G. Klages mit
3-std., 2 Parallelkurse	H. Haag
Kurs A: Mi 9–12	
Kurs B: Mi 16–19,                      Praktikumsbau SB I	
Seminar zum Physikalischen Praktikum f. Mediziner u. Pharmazeuten	G. Klages
2-std., Mi 14–16,                      Hs N 1	

**CHEMIE**

Chemie für Mediziner (e)  
 7-std., Mo 12-14, 17-18, Di-Fr 12-13, Gr. Hs d. Chemie  
 Praktikum Chemie für Mediziner und Zahnmediziner (P)  
 6-std., 3 Parallelkurse  
 Kurs A: Fr 8-12, Kurs B: Fr 13-17, Kurs C: Fr 17-21

Beyermann  
  
 Beyermann,  
 Dietz u. Ass.

**BIOLOGIE**

Biologisches Praktikum für Mediziner (P)  
 4-std., 3 Parallelkurse  
 Kurs A: Di 14-17.30  
 Kurs B: Mi 14-17.30  
 Kurs C: Do 14-17.30, Histolog. KR, SB II

F. Romer  
 W. Sachse  
 R. Jäger mit  
 K. Bode  
 R. Kuhn  
 J. Rienäcker

**TERMINOLOGIE**

Kursus der medizinischen Terminologie (P)  
 2-std., 4 Parallelkurse  
 Kurs A: Mo 15-17, Kurs B: Di 14-16,  
 Kurs C: Di 16-18, Kurs D: Mi 9-11, SR Inst. SB II/5  
 (Vorbesprechung u. Einteilung der Kurse siehe bes. Aushang)

G. Mann  
 W. Kümmel  
 G. Kuhnert  
 G. Lilienthal

**ANATOMIE**

Anatomie I (Einleitung und Bewegungsapparat)  
 4-std., Mo, Di, Do 10-11, Hs 19

A. Mayet

Histologie  
 4-std., Mo, Di, Do 9-10, Hs 19

L. Vollrath

Periphere Nerven und Gefäße und topographische Propädeutik  
 4-std., Di, Mi, Do 13-14, Hs 19

G. Müller

Kursus der makroskopischen Anatomie (P)  
 8-std., 2 Parallelkurse  
 Kurs A: Mo, Di 8-11,  
 Kurs B: Mi, Do 8-11, in den Präparier-  
 sälen I, II, III

A. Mayet  
 G. Müller  
 E. Stofft  
 H. Besier  
 I. Eckmann

F. Fischer  
 D. Freund  
 S. Heil  
 K. Khan  
 V. Krahn

Hirnpräparierkurs  
 4-std., Fr 8-9, Hs 19,  
 Fr 9-11, Präpariersaal

G. Müller

Anatomischer Demonstrationskurs (für 1. Sem.)  
 4-std., Fr 14-17, Präpariersaal u. Hs 19

G. Müller  
 E. Stofft

Vorbereitungskurs für das schriftliche Physikikum (Anatomie, Histologie)  
 4-std., Sa 9-12, Hs 19

G. Müller

Anatomie und Physiologie des Nervensystems (nur für Sonderpädagogen).  
 Vorlesung mit Demonstrationen  
 1-std., Mi 14-15, DR

G. Müller

Anatomie für Ausländer  
 3-std., Mo 16-18.15, DR

E. Stofft  
 G. Müller

Anatomie II (Eingeweide) für Zahnmediziner  
 3-std., Mo, Di, Mi 8-9, DR

F. Ehrenbrand

Präparierkurs für Zahnmediziner 8-std., Mo-Do 14-17, Präpariersaal (in Gruppen)	F. Ehrenbrand F. Fischer W. Köhl Ch. Krapp
Topographisch-anatomischer Demonstrationskurs für Zahnmediziner 2-std., Do, Fr 8-9, DR	F. Ehrenbrand
Seminar für Doktoranden 2-std., Z.u.O.n.V.	L. Vollrath
Arbeiten am Anatomischen Institut, ganz- oder halbtägig	F. Ehrenbrand A. Mayet G. Müller
Spezielle Zytologie 2-std., Z.u.O.n.V.	E. Stofft L. Vollrath
Anatomie im Röntgenbild 2-std., Fr 13-15, Hs 19	M. Bierther K. Rohe J. Franzen
<b>PHYSIOLOGIE</b>	
Physiologie des Menschen, Teil I (e) 5-std., Mo-Fr 11-12, Hs 19	G. Thews J. Grote O. Harth P. Vaupel
Physiologisches Kolloquium (e) 2-std., 8 Parallelkurse Kurs A, B, C, D: Di 9-11 Kurs E, F, G, H: Fr 9-11, i. d. Prakt. R. d. Inst.	R. v. Baumgarten W. Barnikol J. Grote H. Hutten G. Thews P. Vaupel R. Zander
Seminar zum Physiologischen Praktikum (P) 2-std., 8 Parallelkurse Kurs A, B, C, D: Mo, Mi 14.15-15 Kurs E, F, G, H: Di, Do 14.15-15 Physiologisches Praktikum (P) 8-std., 8 Parallelkurse Kurs A, B, C, D: Mo, Mi 15-18, Kurs E, F, G, H: Di, Do 15-18, i. d. Prakt. R d. Inst.	G. Thews R.v.Baumgarten W. Barnikol J. Grote H. Hutten H.-V. Ulmer P. Vaupel R. Zander A. Bittner G. Böhmer
Anleitung zum wissenschaftlichen Arbeiten Z.u.O.n.V.	G. Corinth M. Fallert W. Lang H. Thomé H. Vogel R. Volkind A. Abdelhamid O. Burkhard W. Müller-Klieser D. Möller
Grundbegriffe und Methoden der Physiologie (e) 2-std., Di 14-16, Hs 19	O. Harth H. Hutten G. Thews P. Vaupel R. Zander
Flugmedizin I (e) 1-std., Fr 12-13, DR d. Anatomie	H. Hutten R. Zander
Zur Biophysik des Stofftransportes durch biologische Membranen 2-std., Fr 13-15, N 8	R. v. Baumgarten R. Thümler
Seminar zum Gegenstandskatalog, Physiologie (e) 4-std., Z.u.O.s. bes. Anschlag	K. Brodda O. Harth
Physiologie der tierischen Zelle (Allgemeine Physiologie) (e) 2-std., Z.u.O.s. bes. Anschlag	W. Barnikol

Neurobiologisches Kolloquium  
Mi 17.15–18.30 jede zweite Woche; KR des Path. Inst.

R.v.Baumgarten M. Samii  
O. Harth J. M. Schröder  
J. Pechstein K. Schormann  
H.-J. Reulen D. Voth  
S. Wende  
O. Harth

Physiologie für Psychologen I  
2-std., Mi 14–16, Hs P 11

Physiologie für Pharmazeuten, Teil I (e)  
2-std., SR Pharmaz. Inst.

W. Barnikol

Einführung in die pathologische Physiologie  
für Pharmazeuten, Teil I (e); SR Pharmaz. Inst.

W. Barnikol

Physiologie für Sportstudenten  
2-std., Di, Do 10–11, Hs 2 FB 26

H. V. Ulmer

Medizinisches Oberseminar-Projekt für Sportstudenten  
2-std., Mi 8.15–9.45, AR FB 26

H. V. Ulmer

Einführung in die Statistik im Zusammenhang mit einem Tischcomputer  
(System PROGRAMMA)

H. V. Ulmer

1-std., Di 11–12, AR FB 26

**PHYSIOLOGISCHE CHEMIE**

Physiologische Chemie I  
für Studenten der Medizin und Zahnmedizin (e)  
5-std., Mo–Fr 12–13, Hs 19

R. K. Zahn B. Schmidt  
K. H. Bäßler D. Weinblum  
B. Heicke J. Zöllner  
H. Langendorf H. J. Breter  
W. E. G. Müller

Physiologisch-chemisches Praktikum  
für Studenten der Medizin und Zahnmedizin (P)  
4 Parallelkurse

Kurs A: Mo 12.30–14 u. 14–18,  
Kurs B: Di 12.30–14 u. 14–18  
Kurs C: Mi 12.30–14 u. 14–18  
Kurs D: Do 12.30–14 u. 14–18, nach Einteilung  
KuSR Inst.

R. K. Zahn J. Arendes  
K. H. Bäßler R. Blasberg  
B. Heicke I. Jäger  
W. E. G. Müller U. Kaul  
B. Schmidt M. Geisert  
D. Weinblum H. Langen  
J. Zöllner D. Knirsch  
H. J. Breter A. Maidhof  
M. Reitz  
G. Seibert

Seminar für Doktoranden und Fortgeschrittene  
2-std., Z.u.O.n.V.

R. K. Zahn B. Schmidt  
K. H. Bäßler D. Weinblum  
B. Heicke J. Zöllner  
W. E. G. Müller H. J. Breter

Arbeiten am Institut für Physiologische Chemie  
ganz- u. halbtägig, Z.u.O.n.V.

R. K. Zahn B. Schmidt  
K. H. Bäßler D. Weinblum  
B. Heicke J. Zöllner  
W. E. G. Müller

Biochemie der Vitamine  
2-std., Z.u.O.n.V.

K. H. Bäßler

Chemie und Physikalische Chemie der Nucleinsäuren  
1-std., Z.u.O.n.V.

R. K. Zahn

Ausgewählte Kapitel aus der Physiologischen Chemie für Examens-  
kandidaten  
4-std., Z.u.O.n.V.

B. Schmidt

Chemotherapie von Tumoren  
1-std., Z.u.O.n.V.

W. E. G. Müller

Didaktische Probleme aus der Physiologischen Chemie 2-std., Z.n.V., Inst.-Bibliothek (prs.)	R. K. Zahn K. H. Bäßler B. Heicke W. E. G. Müller	B. Schmidt D. Weinblum J. Zöllner
Kolloquium der Physiologischen Chemie 2-std., Mi 17–18.30, Inst.-Bibliothek	W. E. G. Müller R. K. Zahn K. H. Bäßler B. Heicke	B. Schmidt D. Weinblum J. Zöllner und Gäste
Einführung in die Physiologische Chemie, für 2. Semester 1-std., Z.u.O.n.V.		R. Blasberg
Physiologische Chemie für ausländische Studierende (zur Vorbereitung auf das Praktikum) 2-std., Z.u.O.n.V.		H. J. Breter
Biochemische Theorien zur Entstehung des Lebens 1-std., Z.u.O.n.V.		D. Weinblum

### MEDIZINISCHE PSYCHOLOGIE

Medizinische Psychologie 2-std., Di, Do 11–12, Hs wird noch bekanntgegeben		P. Netter
Psychophysiologie der Belastung und Beanspruchung 2-std., Di 18–20, Hs 7 (Forum)		J. Freund
Medizinisch-Psychologisches Praktikum Gruppe A, B, C, D für 1. Semester 2-std., Mo 14–16, 2-std., Do 18–20		P. Netter S. Neuhäuser U. Stocksmeier E. Feingold G. Chemnitz
Medizinisch-Psychologisches Praktikum Gruppe E, F, G, H für 2. Semester 2-std., Mo 16–18, 2-std., Do 15–17		P. Netter S. Neuhäuser U. Stocksmeier E. Feingold G. Chemnitz
Medizinisch-Psychologisches Praktikum Besprechung und Beratung laufender Arbeiten 2,5-std., Fr 7.30–9		P. Netter S. Neuhäuser U. Stocksmeier E. Feingold G. Chemnitz
Einführung in die Medizinische Soziologie (mit Seminar) 2-std., Mo 18–20, Hs N 1		H. W. Jürgens P. Lüth

### Chirurgische Instrumente



Arzt- und

Krankenhausbedarf

**65 Mainz - Stadthausstraße 8 - Fernsprecher 2 42 34**

Studenten erhalten für Artikel, die der Berufsausbildung dienen,  
Rabatt

## 6. Fachbereich Klinisch-Theoretische Medizin

**Anschrift:** Postfach 39 60, Obere Zahlbacher Straße 67 (Hochhaus am Augustusplatz),  
65 Mainz

**Dekan:** Prof. Dr. G. Mann, Tel. 39/22 43 (Campus), Sprechzeiten: montags 17–17.30 Uhr  
(vor der Fachbereichsratsitzung) und n. V.

**Dekanat:** M. Hoffmann, Tel. 19/31 41 (vorläufig)

### Wissenschaftliche Einrichtungen

Integrierte wissenschaftliche Einrichtungen mit eigener Leitung und eigener Verwaltung.

#### Hygiene-Institut

Obere Zahlbacher Straße 67 (Hochhaus)

Leitung: Prof. Dr. J. Borneff, Tel. 19/31 60, Sekretariat: B. Rudolph, Sprechzeiten:  
7.30–16.30 Uhr, Zi. 708, Tel. 19/31 61

Professoren: Prof. Dr. E. Pfeiffer, Tel. 19/31 54, Prof. Dr. H.-P. Werner, Tel. 19/31 55

Wiss. Mitarbeiter: Dr. H. Dunkelberg, Dr. R. Edenharder, Dr. K. Engelhardt, G. Hartmetz,  
Dr. H. Kunte, Dr. J. Slemrova, Dr. J. R. Wittig

#### Institut für Medizinische Mikrobiologie

Obere Zahlbacher Straße 67 (Hochhaus)

Leitung: Prof. Dr. P. Klein, Tel. 19/31 40, Sekretariat: M. Hoffmann, Sprechzeiten:  
8–17 Uhr, Zi. 945, Tel. 19/31 41

Professoren: Dr. D. Bitter-Suermann, Tel. 19/31 28 - 31 36, Dr. V. Brade, Tel. 19/31 29,  
Dr. U. Hadding, Tel. 19/31 28 - 31 36, Priv.-Doz. Dr. M. Loos, Tel. 19/31 37 - 31 44,  
Priv.-Doz. D. M. Röllinghoff, Tel. 19/31 47, Priv.-Doz. Dr. H. Wagner, Tel. 19/31 47

Ass.-Prof.: M. Dierich, Tel. 19/31 15, W. König, Tel. 19/31 43

Wiss. Mitarbeiter: H. Jung, Tel. 19/31 47, Dr. H.-U. Schorlemmer, Tel. 19/31 29

#### Abteilung für Experimentelle Virologie

Leitung: Prof. D. Falke, Tel. 19/31 33

Wiss. Mitarbeiter: Dr. D. Schneider, Tel. 19/31 34

#### Pharmakologisches Institut

Obere Zahlbacher Straße 67 (Hochhaus)

Leitung: Prof. Dr. E. Muscholl, Tel. 19/31 70, Sekretariat: M. Hassemer, Sprechzeiten:  
8–17 Uhr, Zi. 1106, Tel. 19/31 71

Professoren: Privatdozent E. Jähnchen, Tel. 19/31 88, G. F. Kahl, Tel. 19/31 87,  
K. Löffelholz, Tel. 19/31 69, U. Wollert, Tel. 19/31 73

Ass.-Prof.: Dr. W. Düniges, Tel. 19/31 89, Prof. Dr. H. Kilbinger, Tel. 19/31 79, Dr. H. Nawrath,  
Tel. 19/31 75

Wiss. Mitarbeiter: Dr. D. Beermann, Dr. R. Gerlach, Dr. R. Kahl, Dr. R. Lindmar, Dr. W. Müller,  
H. Ritzel, Dr. I. von Schwarzenfeld

**Abteilung für Molekularpharmakologie**

Leitung: Prof. Dr. F. Oesch, Tel. 19/31 83

Wiss. Mitarbeiter: Dr. K.-L. Platt

**Abteilung für Neuropharmakologie**

Leitung: N. N.

Wiss. Mitarbeiter: N. N.

**Abteilung für Toxikologie**

Leitung: N. N.

Wiss. Mitarbeiter: Dr. H.-G. Jonen

**Institut für Rechtsmedizin**

Universitätsklinik, Bau 18

Leitung: Prof. Dr. H. Leithoff, Tel. 19/23 87, Sekretariat: H. Jungblut, Sprechzeiten:  
8–17 Uhr, Zi. 2/3, Tel. 19/23 88

Professoren: F. Petersohn, Tel. 19/23 84, G. Walther, Tel. 19/23 96, 19/29 76

Ass.-Prof. Dr. H. O. Jäckel, Tel. 19/26 87, 19/28 68

Wiss. Mitarbeiter: Dr. Dr. R. Endris, Dr. R. Hackel, Dr. E. Höhmann, Dr. L. Penzes,  
Dipl.-Psych. L. Schreiber**Medizinhistorisches Institut**

Becherweg 17 (Campus universitatis)

Leitung: Prof. Dr. G. Mann, Tel. 39/22 43, Sekretariat: E. Fildstedt, Sprechzeiten: 8–17 Uhr,  
Zi. 321, Tel. 39/22 43

Professoren: Dr. W. Kümmel, Tel. 39/22 43 und App. 32 57

Wiss. Mitarbeiter: G. Kuhnert, G. Lilienthal, Tel. 39/22 43

**Institut für Arbeits- und Sozialmedizin**

Obere Zahlbacher Straße 67 (Hochhaus)

Leitung: Prof. G. Jansen, Tel. 19/31 19, Sekretariat: J. Petri, Zi. 1006, Tel. 19/31 21

Wiss. Mitarbeiter: Dr. B. Griefahn, Tel. 19/31 17

**Institut für Immunologie**

Obere Zahlbacher Straße 67 (Hochhaus)

Leitung: Prof. Dr. Erwin Rüde, Tel. 19/31 30

Wiss. Mitarbeiter: Dr. H. Stötter, Tel. 19/31 30

**Einführungsveranstaltungen für Studienanfänger  
10. bis 14. Oktober 1977**



## Personalteil

(Die Sprechstunden finden, sofern nicht anders angegeben, im Anschluß an die Vorlesung statt).

### A) Bedienstete der Universität

#### PROFESSOREN

##### a) Hauptamtliche Professoren

- BITTER-SUERMAN, Dieter, Dr. med., Medizinische Mikrobiologie, Tel. 19/31 28 - 31 36,  
Kapellenstraße 80, 6501 Bodenheim, Tel. 6 30
- BORNEFF, Joachim, Dr. med., Hygiene und Bakteriologie, Tel. 19/31 60,  
Am Eselsweg 43, 65 Mainz-Bretzenheim, Tel. 3 49 06
- FALKE, Dietrich, Dr. med., Medizinische Mikrobiologie,  
Alfred-Mumbächer-Straße 30c, 65 Mainz-Bretzenheim, Tel. 3 43 62
- HADDING, Ulrich, Dr. med., Medizinische Mikrobiologie,  
Kardinal-von-Galen-Straße 4, 65 Mainz-Marienborn, Tel. 9 62 94
- HEISCHKEL-ARTELT, Edith, Dr. med., Dr. phil., Geschichte der Medizin, emeritiert,  
Adolf-Reichwein-Straße 24, 6 Frankfurt, Tel. 56 34 64
- JANSEN, Gerd, Dr. med., Dr. phil., Institut für Arbeits- und Sozialmedizin, Tel. 19/31 19,  
Oberer Pustenberg 6, 44 Essen 16, Tel. 40 31 23
- KAHL, Georg Friedrich, Dr. med., Pharmakologie und Toxikologie, Tel. 19/31 87,  
Alfred-Mumbächer-Straße 30a, 65 Mainz-Bretzenheim, Tel. 3 43 26
- KLEIN, Paul, Dr. med., Medizinische Mikrobiologie,  
Luisenstraße 11, 65 Mainz-Gonsenheim, Tel. 4 12 09
- KÜMMEL, Werner F., Dr. phil., Medizinhistor. Institut, Tel. 39/22 43,  
Große Hohl 33, 6501 Wachenheim, Tel. (0 61 32) 5 91 26
- KUSCHINSKY, Gustav, Dr. med., Pharmakologie und Toxikologie, emeritiert, Tel. 19/31 23,  
Gertrud-Bäumer-Straße 16, 62 Wiesbaden, Tel. 30 24 41
- LEITHOFF, Horst, Dr. med., Institut für Rechtsmedizin,  
Wahlheimer Hof 30, 6501 Hahnheim, Tel. Köngernheim 4 94
- LÖFFELHOLZ, Konrad, Dr. med., Pharmakologie und Toxikologie, Tel. 19/31 69,  
Altkönigstraße 10, 6201 Bremlal, Tel. 92 71
- MANN, Gunter, Dr. med., Geschichte der Medizin,  
Mörfelder Landstraße 29, 607 Langen (Hess.), Tel. 7 34 48
- MUSCHOLL, Erich, Dr. med., Pharmakologie und Toxikologie, Tel. 19/31 70,  
Draiser Straße 87, 65 Mainz-Bretzenheim, Tel. 3 40 61
- OESCH, Franz, Dr. rer. nat., Pharmakologie und Toxikologie, Tel. 19/31 83,  
Hinter der Kapelle 55, 65 Mainz-Bretzenheim, Tel. 38 24 14
- PETERSOHN, Franz, Dr. med., Institut für Rechtsmedizin,  
Am Klostergarten 9, 65 Mainz, Tel. 8 21 38
- PFEIFFER, Erhard, Dr. med., Professor, Hygiene-Institut, Tel. 19/31 54,  
Hans-Böckler-Straße 52a, 65 Mainz, Tel. 3 57 14
- RÜDE, Erwin, Dr. med., Institut für Immunologie, Tel. 19/31 30
- WALTHER, Gotfried, Dr. med., Institut für Rechtsmedizin,  
Hinter den Wiesen 12, 65 Mainz 32, Tel. 3 43 30
- WOLLERT, Uwe, Dr. rer. nat., Pharmakologie und Toxikologie, Tel. 19/31 73,  
Göttelmannstraße 41, 65 Mainz, Tel. 8 59 20

**b) Habilitierte Bedienstete**

- BRADE**, Volker, Dr. med., Wiss. Ass., Institut für Medizinische Mikrobiologie,  
Tel. 19/31 25 – 31 28,  
Weidmannstraße 12, 65 Mainz, Tel. 8 21 49
- DIERICH**, Manfred, Dr. med., Ass.-Prof., Institut für Medizinische Mikrobiologie,  
Augustusstraße 11, Tel. 2 29 96
- JÄHNCHEN**, Eberhard, Privatdozent, Dr. med., Pharmakologie und Toxikologie,  
Tel. 19/31 88,  
Geschwister-Scholl-Straße 15, 62 Wiesbaden, Tel. 46 37 21
- KILBINGER**, Heinz, Assistenzprofessor, Dr. med., Pharmakologisches Institut,  
Am Stollhenn 67, 65 Mainz 25, Tel. 68 37 83
- LOOS**, Michael, Dr. rer. nat., Priv.-Doz., Institut für Medizinische Mikrobiologie,  
Donnersbergstraße 26, 65 Mainz-Hechtsheim, Tel. 5 83 23
- RÖLLINGHOFF**, Martin, Priv.-Doz., Dr. med., Institut für Medizinische Mikrobiologie,  
Burgunderstraße 18, 6501 Zornheim, Tel. (0 61 36) 25 26
- WAGNER**, Hermann, Priv.-Doz., Dr. med., Institut für Medizinische Mikrobiologie,  
Weinbergstraße 6, 6501 Nieder-Olm, Tel. (0 61 36) 58 00
- WERNER**, Heinz-Peter, Prof. Dr. med., Wiss. Mitarb., Hygiene-Institut, Tel. 19/31 55,  
Westring 257, 65 Mainz-Mombach, Tel. (0 61 31) 68 29 30

**ASSISTENZPROFESSOREN**

- DIERICH**, Manfred P., Dr. med., Institut für Medizinische Mikrobiologie, Tel. 19/31 15,  
Augustusstraße 11, 65 Mainz, Tel. 2 29 96
- DÜNGES**, Wolfgang, Dr. rer. nat., Pharmakologisches Institut, Tel. 19/31 89,  
Rilkeallee 14, 65 Mainz-Lerchenberg, Tel. 7 17 13
- JÄCKEL**, Hans Otto, Dr. med., Institut für Rechtsmedizin,  
Sandmühle 14 1/10, 6501 Heidesheim
- KILBINGER**, Heinz, Prof. Dr. med., Pharmakologisches Institut,  
Am Stollhenn 67, 65 Mainz 25, Tel. 68 37 83
- KÖNIG**, Wolfgang, Dr. med., Institut für Medizinische Mikrobiologie,  
Im Münchfeld 13, 65 Mainz
- NAWRATH**, Hermann, Dr. med., Pharmakologisches Institut, Tel. 19/31 75,  
Regerstraße 6, 65 Mainz-Lerchenberg, Tel. 74 10

**WISSENSCHAFTLICHE MITARBEITER**

- BEERMANN**, Dieter, Dr. rer. nat., Wiss. Mitarb., Pharmakologisches Institut,  
Unter der Ruth 6, 6095 Ginsheim, Tel. 24 24
- BRADE**, Volker, Dr. med., Wiss. Ass., Institut für Medizinische Mikrobiologie,  
Tel. 19/31 25 - 31 28  
Weidmannstraße 12, 65 Mainz, Tel. 8 21 49
- DUNKELBERG**, Hartmut, Dr. med., Wiss. Mitarb., Hygiene-Institut, Tel. 19/31 62,  
Pffaffenwaldstraße 1, 6509 Schornsheim, Tel. (0 67 32) 71 55
- EDENHARDER**, Hans Rudolf, Dr. rer. nat., Wiss. Angest., Hygiene-Institut,  
Wallstraße 13, 65 Mainz, Tel. 38 19 43
- ENDRIS**, Rolf, Dr. med., dent., Dr. med., Wiss. Ass., Institut für Rechtsmedizin,  
Tel. 19/26 88,  
Birkenweg/Schwalbenweg, 6271 Engenhahn-Wildpark
- ENGELHARDT**, Karin, Dr. med., Wiss. Angest., Hygiene-Institut, Tel. 19/31 65,  
Hultschinerstraße 4, 65 Mainz, Tel. 5 62 87

Geschichte der Medizin mit besonderer Berücksichtigung der Zahnheilkunde  
1-std., Di 11–12, Histologiesaal Zahnklinik W. F. Kümmel

## 2. Dringend empfohlene Lehr-Veranstaltungen

Geschichte der Medizin (historische, kulturelle und soziale Grundlagen des ärztlichen Denkens, Wissens und Handelns)  
2-std., Fr 10–12, Hs HNO/Augenklinik G. Mann

Methoden der wissenschaftlich-literarischen Arbeit (medizinische Bibliographie). Einführung für Studenten und Doktoranden aller medizinischen Fachgebiete  
1-std., in 3 Parallelkursen G. Mann

Kurs A: Mi 9–10,

Kurs B: Mi 10–11,

Kurs C: Mi 11–12,

jeweils Leseraum Medizinische Zentralbibliothek, Bau 19

## 3. Wahl-Lehrveranstaltungen

Vulgärmaterialismus: Vogt, Büchner, Moleschott (Seminar)  
2-std., 14-tägl., Di 18–20, SR Inst. (SB II/5) G. Mann  
W. F. Kümmel

Wissenschaftsgeschichte im Gespräch (Kolloquium)  
2-std., 14-tägl., Di 18–20, SR Inst. (SB II/5) G. Mann  
W. F. Kümmel  
G. Kuhnert  
G. Lilienthal

Einführung in die Literatur und Methode der Medizingeschichte (Proseminar)  
1-std., Do 15–16 (verlegbar), SR Inst. (SB II/5) G. Mann

Doktoranden-Kolloquium  
1-std., Z.n.V., SR Inst. (SB II/5) G. Mann  
W. F. Kümmel

Bibliographisch-literarische Beratung bei wissenschaftlichen Arbeiten  
Di, Mi, Do 15–16, Inst. (SB II/5) G. Mann  
W. F. Kümmel  
G. Kuhnert  
G. Lilienthal

## RECHTSMEDIZIN

### 1. Pflicht-Lehrveranstaltungen

Ökologischer Kurs, Teil Rechtsmedizin jeweils 1/2 Semester  
2-std., Do 16–18, Fr 14–18, Hs wird bekanntgegeben H. O. Jäckel  
G. Walther

### 2. Dringend empfohlene Lehrveranstaltungen

Rechtsmedizin einschließlich Versicherungsmedizin und ärztliche Rechts- und Berufskunde  
3-std., Di, Mi, Do 9–10, Kl. Hs Pathologie R. Hackel  
H. O. Jäckel  
H. Leithoff  
F. Petersohn  
G. Walther

### 3. Wahl-Lehrveranstaltungen

Aktuelle Fragen der Verkehrsmedizin  
1-std., Z.u.O.n.V. H. Leithoff  
F. Petersohn

Kolloquium für Examensfragen  
2-std., Mi, Do 17–18, Bibliothek Rechtsmedizin H. O. Jäckel  
G. Walther

Anleitung zum wissenschaftlichen Arbeiten  
Z.u.O.n.V. G. Walther

Doktoranden-Kolloquium Z.u.O.n.V.		G. Walther
Rechtsmedizin für Juristen II 1-std., Fr 9–10,	Haus ReWi, Hs I	F. Petersohn H. Leithoff
Ärztliche Aufgaben am Tatort, rechtsmedizinische Spurenkunde 1-std., Fr 10–11,	Haus ReWi, Hs III	F. Petersohn
Kriminologische Klinik 2-std., Fr 17–19,	Haus ReWi, Hs II	A. Mergen F. Petersohn

## ARBEITS- und SOZIALMEDIZIN

### 1. Pflicht-Lehrveranstaltungen

Ökologischer Kurs, Teil Arbeits- und Sozialmedizin (neue ÄAppO.) 2-std., Do 14–16 (Seminaranteil) Gr Hs Chirurgie Beginn: 20. 10. 1977 Praktikumsteil: Fr 13.30–18 (s. Aushang) Termine: 28. 10., 4. 11., 11. 11., 18. 11., 25. 11. 1977		G. Jansen H. Dupuis N. N.
--	--	---------------------------------

### 2. Dringend empfohlene Lehrveranstaltungen

Arbeits- und sozialmedizinische Grundlagen 1-std., Do 10–11, KI. Hs Pathologie Vorbesprechung: Do 20. 10. 1977		G. Jansen B. Griefahn
--	--	--------------------------

### 3. Wahl-Lehrveranstaltungen

Kolloquium über psychophysiologische Fragen des Umweltschutzes und medizinisch-psychologische Lärmforschung 1-std., n.V. Vorbesprechung: Do, 20. 10. 1977, 10–11, KI Hs Pathologie		G. Jansen B. Griefahn
Ausgewählte Kapitel der Anthropotechnik und Ergonomie für Mediziner 1-std., n.V. Vorbesprechung: Do, 20. 10. 1977, 10–11, KI Hs Pathologie		H. Dupuis
Schadstoffe am Arbeitsplatz 2-std., n.V. Vorbesprechung: Do, 20. 10. 1977, 10–11, KI Hs Pathologie		F. Schuckmann
Arbeitsmedizinische Betriebsbesichtigung 2-std., n.V. Vorbesprechung: Do, 20. 10. 1977, 14–16, Gr Hs Chirurgie		G. Jansen N. N.

### 4. Kolloquium

Anleitung zum wissenschaftlichen Arbeiten, auch Doktoranden- kolloquium 2-std., n.V.		G. Jansen B. Griefahn
--	--	--------------------------

## IMMUNOLOGIE

Immunbiologie für Mediziner und Naturwissenschaftler 2-std., Z.u.O.n.V.		E. Rüde
Immunologisches Seminar mit praktischen Übungen für Naturwissen- schaftler beschränkte Teilnehmerzahl, Z.u.O.n.V. (siehe auch unter „Med. Mikrobiologie“)		M. Loos M. Röllinghoff E. Rüde H. Wagner
Anleitung zum wissenschaftlichen Arbeiten ganztägig, n.V.		E. Rüde

## 7. Fachbereich Klinische Institute

**Anschrift:** Postfach 39 60, Langenbeckstraße 1 (Schwesternhaus II), 65 Mainz

**Dekan:** Prof. Dr. R. Wolf, Sprechzeiten: Nach vorheriger Anmeldung im Sekretariat,  
Tel. 19/29 66

**Dekanat:** Renate Tresz, Tel. 19/29 66

### Wissenschaftliche Einrichtungen

Integrierte wissenschaftliche Einrichtungen mit eigener Leitung und eigener Verwaltung.

#### Institut für Anästhesiologie

Ehrlichweg 5

Leitung: Prof. R. Frey, Tel. 19/26 35–21 17, Sekretariat: Tel. 19/26 35–21 17

Professoren: U. Gerbershagen, Tel. 19/20 55–20 56, M. Halmagyi, Tel. 19/27 02, K. Stosseck,  
Tel. 19/20 51

Ass.-Prof.: F.-R. Brost, Tel. 19/25 19

Wiss. Mitarbeiter: Dr. W. Abdulla, Dr. E. Bloh, Dr. G. Böttger, Dr. M. Bonfert, J. Brand,  
Dr. J. Collo, Dr. Z. Deranja, G. Diether-Vasseur, Dr. R. Dücker, Dr. K. Erdmann, Dr. P. F.  
Fischer, Dr. D. Ganu, Dr. R. Goedecke, Dr. F. Goergen, B. Hauf, Dr. E. Herrmann, Dr. G.  
Hoffmann, G. Huber, Dr. H. Jacobi, Dr. R. Janik, Dr. B. Kaiser, Dr. P. Kleemann, Dr. U.  
Kleinheisterkamp, R. Klemeit, W. Kremer, Dr. P. Kuleszynski, Dr. E. Lanz, Dr. B. Linde-  
mann, Dr. H. von Lutzki, Dr. H. Makowski, Dr. H. Müller, Dr. K.-P. Müller, Dr. N. Müller-  
Suur, F. Nauth, Dr. K. Nebe, Dr. Ch. Panhans, Dr. G. Reiter, Dr. Ch. Riemasch-Becker,  
Dr. J. Riemasch-Becker, Dr. B. Röhrl, Dr. G. Rubenbauer, A. Schmutzler, R. Schwarz,  
Dr. G. Sehhati-Chafai, Dr. C. Sostegno, Dr. B. Stein, Dr. U. Steingass, Dr. Theiß, Dr. D.  
Thust, Dr. H. Tschokl-Heinrichs, Dr. W. D. Wilhelm

#### Institut für Strahlenkunde

Naunynweg

Leitung: Prof. L. Diethelm, Tel. 19/23 70, Sekretariat: R. Görges, Tel. 19/23 71

Professoren: D. Eissner, Tel. 19/28 04, M. Georgi, Tel. 19/23 58, K. Hahn, Tel. 19/28 04,  
J. Kutzner, Tel. 19/28 03, R. Wolf, Tel. 19/23 77

Wiss. Mitarbeiter: Dr. U. Benken, K.-H. Brod, Dr. M. Broglie, Dr. H. J. Ernst, Dr. W. Grimm,  
Dr. J. Günther, H. J. Hämmerling, A. Haubner, Dr. H. Hücker, Dr. D. Kerkmann, H. Kluse-  
mann, Dr. H. P. Kurtenbach, Dr. K. Laufer, Dr. H. Leeder, H. R. Lehr, Dr. B. Ludwig,  
Dr. L. Meyzis, Dr. Dr. D. Piroth, H.-J. Schaeffer, Dr. U. Settergren, Ch. Thiel, Dr. H. Wei-  
gand

#### Pathologisch-Anatomisches Institut

Reisingerweg 6

Leitung: Prof. Dr. W. Thoenes, Tel. 19/23 01, Sekretariat: B. Schumacher, N. Zi. 01–110,  
01–115, Tel. 19/23 05

Professoren: K. H. Langer, Tel. 19/26 00, K. Paulini, Tel. 19/23 03

Wiss. Mitarbeiter: Dr. G. Brox, Dr. H. Gabbert, F. Hawlina, Dr. P. Höhn, Dr. H.-D. John,  
Dr. H.-J. Rumpelt, Dr. H. M. Schneider, Dr. W. Sonntag, Dr. R. Troeber, Dr. R. Wagner,  
Dr. W. Will

**Abteilung für Neuropathologie**

Reisingerweg 6

Leitung: Prof. Dr. J. M. Schröder, Tel. 19/28 13, Sekretariat: B. Weiner, N. Zi. 01-229,  
App. 40 55

Wiss. Mitarbeiter: Dr. J. Bohl, Tel. 19/29 59, Dr. B. Ringelstein, App. 40 27

**Abteilung für Kinderpathologie**

Reisingerweg 6

Leitung: Prof. Dr. W. Meyer, Tel. 19/23 09, Sekretariat: Ch. Schmalzel, App. 40 53

Wiss. Mitarbeiter: Dr. J. Ott, App. 40 56

**Abteilung für Neuroradiologie**

Czernyweg

Leitung: Prof. Dr. S. Wende, Tel. 19/21 41, Sekretariat: K. Benda, N. Zi. 161, Tel. 19/21 39

Wiss. Mitarbeiter: Dr. A. Aulich, Dr. K. Kretzschmar, Dr. E. Schindler

**Institut für Medizinische Statistik und Dokumentation**

Obere Zahlbacher Straße 69

Leitung: Prof. Dr. J. Michaelis, Tel. 19/31 02, Sekretariat: E. Japp, Zi. 109, Tel. 19/31 01

Ass.-Prof.: E. Scheidt, Tel. 19/32 52

Wiss. Mitarbeiter: M. Budenz, Dr. W. Ehrenberg-Kieckebusch, H. Knorr, R. Lippold, K.-H.  
Schicketanz, S. Wellek**Personalteil**

(Die Sprechstunden finden, sofern nicht anders angegeben, unmittelbar nach der Vorlesung statt).

**A) Bedienstete der Universität****PROFESSOREN****a) Hauptamtliche Professoren****BREDT, Heinrich, Dr. med., Allgemeine Pathologie und Pathologische Anatomie, emeritiert,  
Finther Landstraße 58, 65 Mainz-Gonsenheim, Tel. 4 14 33,  
Sprechstunden: nach Vereinbarung****DIETHELM, Lothar, Dr. med., Medizinische Strahlenkunde,  
Weichselstraße 53, 65 Mainz, Tel. 5 21 21****FREY, Rudolf, Dr. med., Anästhesiologie,  
Oderstraße 53, 65 Mainz, Tel. 5 27 51****GEORGI, Max, Dr. med., Klinische Strahlenkunde,  
Am Gonsenheimer Spieß 16, 65 Mainz, Tel. 38 13 00****GERBERSHAGEN, Hans-Ulrich, Dr. med., Anästhesiologie,  
Kakteenweg 6, 65 Mainz-Finthen, Tel. 9 95 93**

- HAHN, Klaus, Dr. med., Institut für Klinische Strahlenkunde,  
Rieslingweg 6, 6501 Gau-Bischofsheim, Tel. 33 09
- HALMÁGYI, Miklos, Dr. med., Anästhesiologie,  
Langenbeckstraße 1, 65 Mainz, Tel. 19/27 02
- KOLLER, Siegfried, Dr. phil., Dr. med., Medizinische Statistik und Dokumentation,  
emeritiert,  
Georg-Büchner-Straße 25, 65 Mainz-Hechtsheim, Tel. 5 93 15,  
Sprechstunden: N. V.
- KUTZNER, Joachim, Dr. med., Klinische Strahlenkunde,  
Backhaushohl 46, 65 Mainz-Bretzenheim, Tel. 3 44 83
- LANGER, Karl-Heinz, Dr. med., Cytobiologie und Cytopathologie, Tel. 19/26 00,  
Rüdesheimer Straße 15, 6203 Hochheim/Main, Tel. (0 61 46) 45 41
- MEYER, Wladimir, Dr. med., Allgemeine Pathologie und Pathologische Anatomie,  
Annabergstraße 4, 65 Mainz, Tel. 57 82 64
- MICHAELIS, Jörg, Dr. med., Institut für Medizinische Statistik und Dokumentation,  
Liebermannstraße 26, 65 Mainz-Lerchenberg, Tel. 7 12 28
- PAULINI, Kurt, Dr. med., Allgemeine Pathologie und Pathologische Anatomie,  
Tel. 19/23 03,  
Pfarrer-Stockheimer-Straße 35a, 65 Mainz-Bretzenheim, Tel. 3 34 75
- SCHRÖDER, J. Michael, Dr. med., Neuropathologie,  
An der Bachwiese 13, 6501 Wackernheim, Tel. (0 61 32) 57 41
- THOENES, Wolfgang, Dr. med., Allgemeine Pathologie und Pathologische Anatomie,  
Tel. 19/23 01,  
Welschstraße 5, 65 Mainz, Tel. 5 45 50
- WENDE, Sigurd, Dr. med., Neuroradiologie,  
Kerschensteinerstraße 17–19, 65 Mainz-Gonsenheim, Tel. 38 19 25
- WOLF, Rudolf, Dr. rer. nat., Medizinische Physik,  
Fichtenstraße 3, 6201 Hünstetten-Oberlibbach, Tel. (0 61 28) 7 15 16

#### b) Habilitierte Bedienstete

- EISSNER, Dagmar, Dr. med., Radiologie und Nuklearmedizin, Institut für Klinische Strahlenkunde, Tel. 19/28 04,  
Am Hechenberg 24, 65 Mainz 42, Tel. 5 87 77
- STOSSECK, Klaus, Dr. med., Anästhesiologie, Tel. 19/20 51,  
Kaiserstraße 21, 65 Mainz, Tel. 67 61 63

#### ASSISTENZPROFESSOREN

- BROST, Frank-Rüdiger, Dr. med., Institut für Anästhesiologie,  
Rheingaustraße 17, 65 Mainz, Tel. 5 04 85
- SCHEIDT, Eberhard, Dr. med., Institut für Medizinische Statistik und Dokumentation,  
Tel. 19/32 52,  
Beuthener Straße 22, 65 Mainz, Tel. 5 29 88

#### WISSENSCHAFTLICHE MITARBEITER

- ABDULLA, Walied, Dr. med., Institut für Anästhesiologie,  
Thomas-Mann-Straße 3a, 65 Mainz
- AULICH, Albrecht, Dr. med., Abteilung für Neuroradiologie an der Neurochirurgischen Klinik,  
Südring 98, 65 Mainz 1, Tel. 2 16 61

- BENKEN, Ulrich, Dr. med., Institut für Klinische Strahlenkunde,  
Ulmenstraße 7, 65 Mainz-Finthen, Tel. 4 01 56
- BLOH, Elke, Dr. med., Institut für Anästhesiologie,  
Wallaustraße 30, 65 Mainz
- BÖTTGER, Gabriele, Dr. med., Institut für Anästhesiologie,  
Langenbeckstraße 1, 65 Mainz
- BOHL, Jürgen, Dr. med., Abteilung für Neuropathologie, Pathologisch-  
Anatomisches Institut,  
Hessenring 24, 6201 Nordenstadt, Tel. (0 61 22) 25 81
- BONFERT, Marlies, Dr. med., Institut für Anästhesiologie,  
Langenbeckstraße 1, 65 Mainz
- BRAND, Jürgen,  
Silcherweg 5, 65 Mainz 31, Tel. 7 26 70
- BROD, Karl-Heinz, Dipl.-Chem., Institut für Klinische Strahlenkunde,  
Nordring 6, 671 Frankenthal, Tel. 42 17
- BROGLIE, Michael, Dr. med., Institut für Klinische Strahlenkunde,  
Ernst-Abbe-Straße 1, 65 Mainz-Gonsenheim, Tel. 4 37 66
- BROX, Georg, Dr. med., Pathologisch-Anatomisches Institut,  
Klagenfurter Ring 1, 62 Wiesbaden, Tel. (0 61 21) 84 34 63
- BUDENZ, Margarete, Dipl.-Math., Institut für Medizinische Statistik und Dokumentation,  
Friedrichstraße 61, 65 Mainz 23
- COLLO, Jutta, Dr. med., Institut für Anästhesiologie,  
Südring 211, 65 Mainz 1, Tel. 3 52 03
- DERANJA, Zelimir, Dr. med., Institut für Anästhesiologie,  
Weichselstraße 72, 65 Mainz, Tel. 5 22 76
- DIETHER-VASSEUR, Germaine, Institut für Anästhesiologie,  
Lindenschmittstraße 55, 65 Mainz
- DÜCKER, Rainer, Dr. med., Institut für Anästhesiologie,  
Hartmut-Pfeil-Weg 5, 61 Darmstadt, Tel. 5 46 31
- EHRENBERG-KIECKEBUSCH, Waldtraud, Akad. Dir., Dr. rer. nat.,  
Institut für Medizinische Statistik und Dokumentation,  
Alfred-Mumbächer-Straße 38, 65 Mainz, Tel. 3 33 12
- ERDMANN, Klaus, Dr. med., Institut für Anästhesiologie,  
Langenbeckstraße 1, 65 Mainz
- ERNST, Heinz-Jürgen, Dr. med., Institut für Klinische Strahlenkunde,  
Otto-Hahn-Straße 12, 65 Mainz-Erbersheim
- FISCHER, Peter Ferdinand, Akad. Dir., Dr. med., Institut für Anästhesiologie,  
Südring 355, 65 Mainz, Tel. 3 50 52
- GABBERT, Helmut, Dr. med., Pathologisches Institut, Tel. 19/26 01,  
Am Taubertsberg 2, 65 Mainz, Tel. 38 10 35
- GANU, Dhondu, Dr. med., Institut für Anästhesiologie,  
Alfred-Mumbächer-Straße 67c, 65 Mainz-Bretzenheim
- GOEDECKE, Rainer, Dr. med., Institut für Anästhesiologie,  
Fritz-Kohl-Straße 20, 65 Mainz
- GOERGEN, Fernand, Institut für Anästhesiologie,  
Langenbeckstraße 1, 65 Mainz
- GRIMM, Werner, Dr. rer. nat., Institut für Klinische Strahlenkunde,  
Martin-Kirchner-Straße 1, 65 Mainz-Bretzenheim, Tel. 3 48 17
- GÜNTHER, Rolf, Dr. med., Institut für Klinische Strahlenkunde,  
Am Sonnigen Hang 21, 65 Mainz-Marienborn



- HÄMMERLING, Hans-Joachim, Institut für Klinische Strahlenkunde,  
Körnerstraße 28, 6201 Naurod, Tel. (0 61 27) 42 12
- HAUBNER, Aleksandra, Institut für Klinische Strahlenkunde,  
Hegelstraße 47, 65 Mainz, Tel. 3 18 69
- HAUF, Barbara, Dr. med., Institut für Anästhesiologie,  
Am Taubertsberg 4, 65 Mainz, Tel. 38 38 10
- HAWLINA, Frank, Pathologisch-Anatomisches Institut,  
Hinter der Kapelle 47, 65 Mainz-Bretzenheim, Tel. 36 11 60
- HERRMANN, Elke, Dr. med., Institut für Anästhesiologie,  
Kurfürstenstraße 4, 65 Mainz, Tel. 6 32 03
- HÖHN, Peter, Dr. med., Pathologisches Institut, Tel. 19/26 77,  
Spitzwegstraße 1, 65 Mainz-Lerchenberg, Tel. 7 35 25
- HOFFMANN, Gabriele, Dr. med., Institut für Anästhesiologie,  
Max-Born-Straße 10, 65 Mainz-Hechtsheim, Tel. 5 83 33
- HUBER, Günter, Institut für Anästhesiologie,  
Langenbeckstraße 1, 65 Mainz
- HÜCKER, Harald, Dr. med., Institut für Klinische Strahlenkunde,  
Kretzerweg 5, 65 Mainz 43, Tel. 8 72 23
- JACOBI, Helmut, Dr. med., Institut für Anästhesiologie,  
Elbestraße 10, 65 Mainz, Tel. 4 44 55
- JANIK, Ralph, Dr. med., Institut für Anästhesiologie,  
Langenbeckstraße 1, 65 Mainz
- JOHN, Hans-Dieter, Dr. med., Pathologisches Institut, Tel. 19/23 07,  
Am Stiftswingert 15, 65 Mainz, Tel. 8 27 83
- KAISER, Barbara, Dr. med., Institut für Anästhesiologie,  
Langenbeckstraße 1, 65 Mainz
- KERKMANN, Dieter, Dr. med., Institut für Klinische Strahlenkunde,  
Am Alten Weg 24, 65 Mainz-Marienborn, Tel. 36 12 49
- KLEEMANN, Peter Paul, Dr. med., Institut für Anästhesiologie,  
Langenbeckstraße 1, 65 Mainz
- KLEINHEISTERKAMP, Ursula, Dr. med., Akad. Dir., Institut für Anästhesiologie,  
Rubensallee 44a, 65 Mainz-Lerchenberg, Tel. 7 26 66
- KLEMEIT, Rosemarie, Institut für Anästhesiologie,  
Langenbeckstraße 1, 65 Mainz
- KLUSEMANN, Heike, Institut für Klinische Strahlenkunde,  
Dresdener Straße 40, 65 Mainz 41, Tel. (0 61 36) 54 53
- KNORR, Hanno, Dipl.-Phys., Institut für Medizinische Statistik und Dokumentation,  
Tel. 19/31 03,  
Zum Schollberg 3, 6501 Ebersheim, Tel. (0 61 36) 56 00
- KREMER, Walter, Institut für Anästhesiologie,  
Langenbeckstraße 1, 65 Mainz
- KRETZSCHMAR, Konrad, Abteilung für Neuroradiologie an der Neurochirurgischen Klinik,  
Hinter der Kapelle 32, 65 Mainz-Bretzenheim, Tel. 36 29 45
- KULESZYNSKI, Przemyslaw, Dr. med., Institut für Anästhesiologie,  
Rheinblick 29, 6501 Wackernheim, Tel. 56 30
- KURTENBACH, Heinz-Peter, Dr. med., Institut für Klinische Strahlenkunde,  
Thomas-Mann-Straße 3, 65 Mainz, Tel. 3 14 78
- LANZ, Egon, Dr. med., Institut für Anästhesiologie,  
Südring 86, 65 Mainz-Bretzenheim, Tel. 6 61 63

- LAUFER, Klaus, Dr. med., Institut für Klinische Strahlenkunde,  
Rosenstraße 5, Schlangenbad-Bierstadt
- LEEDER, Hilmar, Dr. med., Institut für Klinische Strahlenkunde,  
Taubertsberg 4, 65 Mainz, Tel. 38 18 01
- LEHR, Hans Rudolf, Institut für Klinische Strahlenkunde,  
Silcherweg 1, 65 Mainz-Lerchenberg, Tel. 7 13 92
- LINDEMANN, Brigitte, Dr. med., Institut für Anästhesiologie,  
Langenbeckstraße 1, 65 Mainz
- LIPPOLD, Rainer, Dipl.-Phys., Institut für Medizinische Statistik und Dokumentation,  
Tel. 19/31 06,  
Hauptstraße 3, 6501 Essenheim
- LUDWIG, Bernd, Dr. med., Institut für Klinische Strahlenkunde,  
Wallaustraße 35, 65 Mainz, Tel. 65 45 96
- LUTZKI, Hildburg von, Akad. Dir., Dr. med., Institut für Anästhesiologie,  
Schuppstraße 37, 62 Wiesbaden-Sonnenberg, Tel. 5 40 32
- MAKOWSKI, Heinrich Volker, Dr. med., Institut für Anästhesiologie,  
Rheinallee 3c, 65 Mainz
- MEYZIS, Lothar, Dr. med., Institut für Klinische Strahlenkunde,  
Alfred-Mumbächer-Straße 67b, 65 Mainz-Bretzenheim, Tel. 3 33 64
- MÜLLER, Hubert, Dr. med., Institut für Anästhesiologie,  
Karl-Josef-Schlitt-Straße 58, 62 Wiesbaden, Tel. 4 39 17
- MÜLLER, Klaus-Peter, Dr. med., Institut für Anästhesiologie,  
Kappesgarten 10, 62 Wiesbaden-Bierstadt, Tel. 7 40 87
- MÜLLER-SUUR, Niels, Dr. med., Institut für Anästhesiologie,  
Liebigstraße 46, 6 Frankfurt, Tel. 72 97 13
- NAUTH, Fatemeh, Institut für Anästhesiologie,  
Am Gonsenheimer Spieß 10, 65 Mainz 1, Tel. 3 74 45
- NEBE, Klaus, Dr. med., Institut für Anästhesiologie,  
Langenbeckstraße 1, 65 Mainz
- OTT, Jörg, Dr. med., Abteilung für Kinderpathologie am Pathologisch-Anatomischen  
Institut,  
Rosenweg 17, 65 Mainz-Laubenheim, Tel. 8 65 80
- PANHANS, Christa, Dr. med., Institut für Anästhesiologie,  
Am Marienpfad 33, 65 Mainz-Bretzenheim, Tel. 36 14 10
- PIROTH, Dieter, Dr. med., Dr. rer. nat., Institut für Klinische Strahlenkunde,  
Mühlstraße 15, Elsheim, Tel. (0 61 30) 17 78
- REITER, Gertrud, Akad. R., Dr. med., Institut für Anästhesiologie,  
Am Eiskeller 35, 65 Mainz-Finthen, Tel. 9 93 71
- RIEMASCH-BECKER, Christoph, Dr. med., Institut für Anästhesiologie,  
Kellerskopfweg 1, 62 Wiesbaden-Rambach, Tel. (0 61 21) 54 46 15
- RIEMASCH-BECKER, Jutta, Dr. med., Institut für Anästhesiologie,  
Kellerskopfweg 1, 62 Wiesbaden-Rambach, Tel. (0 61 21) 54 46 15
- RINGELSTEIN, Bernd, Dr. med., Abteilung für Neuropathologie, Pathologisch-  
Anatomisches Institut,  
Im Münchfeld 9, 65 Mainz, Tel. 3 19 62
- RÖHRL, Brunhilde, Dr. med., Institut für Anästhesiologie,  
Langenbeckstraße 1, 65 Mainz
- RUBENBAUER, Günther, Dr. med., Institut für Anästhesiologie,  
Langenbeckstraße 1, 65 Mainz
- RUMPELT, Hans-Joachim, Dr. med., Pathologisches Institut, Tel. 19/28 14,  
Am Sonnigen Hang 12, 65 Mainz-Marienborn, Tel. 3 45 43

- SCHAEFFER, Hans-Jürgen, Institut für Klinische Strahlenkunde,  
Weichselstraße 74, 65 Mainz
- SCHICKETANZ, Karl-Heinz, Institut für Medizinische Statistik und Dokumentation,  
Tel. 19/31 13,  
Waldheimer Hof 28, 6501 Hahnheim, Tel. (0 67 37) 6 91
- SCHINDLER, Erwin, Dr. med., Abteilung für Neuroradiologie der Neurochirurgischen Klinik,  
Rheinstraße 29, 65 Mainz, Tel. 2 15 68
- SCHMUTZLER, Angelika, Institut für Anästhesiologie,  
Draiser Straße 122, 65 Mainz
- SCHNEIDER, H. M., Dr. med., Pathologisches Institut, Tel. 19/26 57,  
Kerschensteinerstraße 64, 65 Mainz, Tel. 38 17 46
- SCHWARZ, Regina, Institut für Anästhesiologie,  
Hinter der Kapelle 46, 65 Mainz-Bretzenheim, Tel. 36 17 29
- SEHHATI-CHAFAI, Gholam, Dr. med., Institut für Anästhesiologie,  
Ernst-Barlach-Straße 29, 609 Rüsselsheim, Tel. 5 94 97
- SETTERGREN, Ulf, Dr. med., Institut für Klinische Strahlenkunde,  
Bahnhofstraße 68, 6507 Ingelheim, Tel. 43 92
- SONNTAG, Werner, Dr. med., Pathologisches Institut, App. 40 72,  
Rubensallee 12–20, 65 Mainz-Lerchenberg
- SOSTEGNO, Carmelo, Institut für Anästhesiologie,  
Ulrichstraße 35, 65 Mainz-Bretzenheim
- STEIN, Bernd, Dr. med., Institut für Anästhesiologie,  
Langenbeckstraße 1, 65 Mainz
- STEINGASS, Ulf, Dr. med., Institut für Anästhesiologie,  
Am Fort Weisenau 22, 65 Mainz, Tel. 8 94 13
- THEISS, Dieter, Institut für Anästhesiologie,  
In der Meielache 23, 65 Mainz-Gonsenheim, Tel. 3 27 93
- THIEL, Charlotte, Institut für Klinische Strahlenkunde,  
Bahnhofstraße 21, 6501 Nieder-Olm
- THUST, Doris, Dr. med., Institut für Anästhesiologie,  
Geschwister-Scholl-Straße 6, 6501 Budenheim, Tel. 62 33
- TROEBER, Rolf, Pathologisch-Anatomisches Institut, App. 40 24,  
Carl-Benz-Straße 10, 65 Mainz
- TSCHOKL-HEINRICHS, Hildegard, Dr. med., Institut für Anästhesiologie,  
Hegelstraße 54 V, 65 Mainz, Tel. 3 17 81
- WAGNER, Rudolf, Dr. med., Pathologisches Institut, Tel. 19/28 11,  
Welschstraße 18, 65 Mainz, Tel. 5 41 15
- WEIGAND, Hanfried, Dr. med., Institut für Klinische Strahlenkunde,  
Südring 106, 65 Mainz-Bretzenheim, Tel. 2 52 96
- WELLEK, Stefan, Dipl.-Psych., Institut für Medizinische Statistik und Dokumentation,  
Tel. 19/44 61,  
Adelungstraße 5, 65 Mainz, Tel. 5 36 12
- WILHELM, Wolf-Dietrich, Dr. med., Institut für Anästhesiologie,  
Elsa-Brandström-Straße 19, 65 Mainz-Gonsenheim, Tel. 68 22 72
- WILL, Wolfgang, Dr. med., Pathologisch-Anatomisches Institut, Tel. 19/26 57,  
Marienburger Straße 13, 555 Bernkastel-Kues

**B) Lehrbeauftragte und Nichtbedienstete Lehrkräfte****HONORARPROFESSOR**

JAEGER, Robert, Dr. phil., Medizinische Strahlenkunde,  
Oberregierungsrat a. D. in der Physikalisch-Technischen Bundesanstalt Braunschweig,  
Otto-Weiß-Straße 10, 635 Bad Nauheim, Tel. 22 31 (liest nicht)

**NICHTBEDIENTETE PROFESSOREN**

BÄSSLER, Roland, Dr. med., Allgem. Pathologie und Pathologische Anatomie,  
Pathologisches Institut des Städt. Krankenhauses,  
Pacelliallee 4, 64 Fulda, Tel. (06 61) 8 42 76

BARTH, Lothar, Dr. med., Anästhesiologie,  
DRK-Krankenhaus, 28 Bremen

BUCHWALD, Wolfgang, Dr. med., Radiologie,  
Chefarzt der Radiologischen Abteilung des Friedrich-Ebert-Krankenhauses,  
235 Neumünster (Holstein), Tel. (0 43 21) 52 52

BUSANNY-CASPARI, Willi, Dr. med., Dr. rer. nat., Allgemeine Pathologie und  
Pathologische Anatomie,  
Leitender Arzt des Pathologischen Instituts beim Zweckverband des Stadt- und  
Kreiskrankenhauses Minden,  
Bismarckstraße 6, 495 Minden (beurlaubt)

CLAUS, Hans-Günther, Dr. med., Radiologie,  
Chefarzt der Röntgenabteilung der Städtischen Krankenanstalten Remscheid,  
Burgerstraße 211, 563 Remscheid, Tel. (0 21 23) 1 91

ESSER, Claus, Dr. med., Medizinische Strahlenkunde,  
ehemal. Direktor des Strahleninstituts der Städtischen Kliniken Darmstadt,  
Flotowstraße 4, 61 Darmstadt, Tel. (0 61 51) 7 61 74

FASSBENDER, Hans-Georg, Dr. med., Allgemeine Pathologie und Pathologische Anatomie,  
Beratender Arzt der Bundeswehr, Leiter des Instituts für allgemeine und experimen-  
telle Pathologie der Bundeswehr,  
Friedrich-Schneider-Straße 14, 65 Mainz, Tel. 5 70 31,  
Schweidnitzer Straße 2, 65 Mainz, Tel. 8 65 19

FLENKER, H., Dr. med., Allgemeine Pathologie und Pathologische Anatomie,  
Chefarzt des Pathologischen Instituts am Zentralkrankenhaus in Bremerhaven

FRANZEN, Josef, Dr. med., Medizinische Strahlenkunde,  
Chefarzt der Röntgen- und Strahlenabteilung am St.-Elisabeth-Krankenhaus des  
Deutschen Caritas-Instituts für Gesundheitsfürsorge, Köln-Hohenlind,  
Dorfstraße 10, 5 Köln-Lindenthal, Tel. 43 63 87

HAAS, Jean-Peter, Dr. med., Institut für Klinische Strahlenkunde,  
Chefarzt der Strahlenabteilung,  
Städt. Krankenanstalten, Pacelliallee 4, 64 Fulda

HABIGHORST, Ludwig-Volker, Dr. med., Klinische Radiologie,  
Städt. Krankenhaus Kemperhof,  
54 Koblenz, Tel. (02 61) 4 60 21,  
Geisbachstraße 43, 54 Koblenz-Metternich, Tel. (02 61) 2 16 77

HILL, Klaus, Dr. med., Allgemeine Pathologie und Pathologische Anatomie,  
Chefarzt des Pathologischen Instituts am Evangelischen Krankenhaus,  
Werler Straße 110, 47 Hamm/Westf., Tel. (0 23 81), 54 51,  
Heideweg 194, 47 Hamm-Berge, Tel. (0 23 81) 5 12 29

HÜLSE, Reinhard, Dr. med., Klinische Strahlenkunde,  
Evangel. Stift St. Martin,  
54 Koblenz, Tel. (02 61) 1 00 11,  
Hohenzollernstraße 146, 54 Koblenz, Tel. (02 61) 3 18 31

KÖSSLING, Friedrich-Karl, Dr. med., Allgemeine Pathologie und Pathologische Anatomie,  
Pathologisches Institut am Zentralkrankenhaus,  
St.-Jürgen-Straße, 28 Bremen 1, Tel. (04 21) 4 49 21

KREUSCHER, Herrmann, Dr. med., Anästhesiologie,  
Weidmannstraße 40, 65 Mainz, Tel. 2 06 55

LÖHR, Jost, Allgemeine Pathologie und Pathologische Anatomie,  
Pathologisches Institut,  
Harrenufer 41, 29 Oldenburg, Tel. (04 41) 2 56 01

NOLTE, Hans, Dr. med., Anästhesiologie,  
Chefarzt des Instituts für Anästhesiologie des Zweckverbandes Stadt- und  
Kreiskrankenhaus Minden (Westfalen),  
495 Minden, Tel. 80 11

REISNER, Klaus, Dr. med., Radiologie,  
St.-Vincentius-Krankenhaus,  
Südenstraße, 75 Karlsruhe, Tel. (07 21) 81 10 31

REMMELE, Wolfgang, Allgem. Pathologie und spezielle pathologische Anatomie,  
Direktor des Pathologischen Institutes der Kliniken der Landeshauptstadt  
Wiesbaden,  
Schwalbacher Straße 62, 62 Wiesbaden, Tel. 38 61

SCHÄFER, Albrecht, Dr. med., Allgemeine Pathologie und Pathologische Anatomie,  
Städt. Krankenhaus, Abteilung Pathologie,  
Richard-Wagner-Straße 45, 675 Kaiserslautern, Tel. (06 31) 85 31,  
Fliegerstraße 72, 675 Kaiserslautern, Tel. (06 31) 6 14 71

STELZIG, Hans Hartmut, Dr. med., Klinische Strahlenkunde,  
Stadtkrankenhaus, Radiologische Abteilung,  
609 Rüsselsheim, Tel. (0 61 42) 6 36 40,  
Ernst-Reuter-Straße 68, 609 Rüsselsheim, Tel. (0 61 42) 6 20 61

STÖTZER, Harry, Dr. med., Leiter der Abteilung für experimentelle Pathologie der  
Fa. Ch. Boehringer Ingelheim,  
Ch. Boehringer Sohn, 6507 Ingelheim, Tel. (0 61 32) 77 25 73,  
Frankenstraße 1, 6507 Ingelheim, Tel. (0 61 32) 23 80

VAN DE WEYER, Karl-Heinrich, Dr. med., Medizinische Strahlenkunde,  
Chefarzt der Radiologischen Abteilung am Schwerpunkt-Krankenhaus in Trier,  
Auf der Hill, Caspar-Olevian-Straße 62, 55 Trier, Tel. 3 10 40

ZEITLER, Eberhard, Dr. med., Medizinische Strahlenkunde,  
Chefarzt der Radiodiagnostischen Abteilung der Städtischen Krankenanstalten,  
Flurstraße 17, 85 Nürnberg, Tel. (09 11) 39 81

#### Lehrbeauftragte

WERMUTH, Nanny, Dipl.-Vw., Dr. phil., Institut für Medizinische Statistik und Dokumentation,  
Weifert-Janzen-Straße 12, 65 Mainz, Tel. 38 38 95

## Lehrveranstaltungen

### ANÄSTHESIOLOGIE

#### 1. Pflicht-Lehrveranstaltungen

Praktische Übungen für akute Notfälle und Erste ärztliche Hilfe I  
20-std., Di u. Mi, 14–16, Bau 11

Praktische Übungen für akute Notfälle und Erste ärztliche Hilfe II  
Mo 14–16, Bau 8 a

Praktikum der Prämedikation zur Narkose I im Rahmen des Praktikums der Chirurgie I (Gruppe A und D)  
Seminar: Mo u. Do 16–17, Hs u. KS Chirurgische Klinik

Unterricht am Krankenbett: Mo–Fr 16–17

Praktikum der Prämedikation zur Narkose II im Rahmen des Praktikums der Chirurgie  
Seminar: Di u. Mi 16–17  
Praktikumsstunden: n.V.

Erste Hilfe für Studierende des Vorklinischen Studienabschnittes  
1-std., Do 15–17, Hs N 1

#### 2. Dringend empfohlene Lehrveranstaltungen

Symptomatologie und Erste Versorgung der akut lebensbedrohlichen Zustände (Ringvorlesung)  
1-std., Mo 11–12, Hs Chirurgische Klinik

Grundzüge der Intensivbehandlung  
1-std., Mi 10–11, Hs Chirurgische Klinik

Anästhesiologie Vor- und Nachbehandlung der Patienten der operativen Medizin  
1-std., Di 9–10, Hs Chirurgische Klinik

Biochemische Grundlagen der Infusionstherapie  
1-std., Mi 14–15, Hs Chirurgische Klinik

Allgemeine und örtliche Betäubungsverfahren  
Di 11–12, Hs Chirurgische Klinik

Erkennung und Behandlung von Zwischenfällen in der Anästhesie  
Fr 10–11, Hs Chirurgische Klinik

M. Halmágyi N. Müller-Suur  
F. Brost S. Okonek  
P. Kleemann H. P. Schuster  
U. Kleinheisterkamp G. Sehhati-Chafai mit Assistenten

R. Frey H. Gerbershagen  
W. Abdulla B. Hauf  
E. Bloh E. Herrmann  
R. Dücker K. Stosseck

M. Halmágyi H. V. Makowski  
F. Brost K. P. Müller  
P. Kleemann N. Müller-Suur  
U. Kleinheisterkamp G. Sehhati-Chafai

R. Frey H. von Lutzki  
P. Fischer H. Müller  
H. Gerbershagen K. Nebe  
B. Kaiser G. Reiter  
W. Kremer G. Rubenbauer  
E. Lanz K. Stosseck

R. Frey K. P. Müller  
H. V. Makowski C. M. Schweikert  
H. Müller

M. Halmágyi K. Martin  
F. Brost H. Nolte  
W. Draf H. P. Schuster  
P. Emmrich D. Voth  
H. Just W. Wernitsch  
H. Kreuzer

M. Halmágyi  
F. Brost  
G. Sehhati-Chafai

M. Halmágyi H. Nolte  
F. Brost G. Sehhati-Chafai  
H. Kreuzer

M. Halmágyi  
K. H. Bäßler

R. Frey  
H. Gerbershagen  
K. Stosseck

H. Gerbershagen  
R. Frey  
E. Lanz  
G. Sehhati-Chafai

**Seminare für Internatsjahrstudenten**

Seminar I Di 12–13,	KoR Inst. Anästhesiologie	H. Gerbershagen F. Brost P. Fischer	N. Müller-Suur Ch. Panhans
Seminar II Mo 12–13,	KoR Inst. Anästhesiologie	H. Gerbershagen H. Müller K. P. Müller	B. Stein K. Stosseck D. Theiß
Seminar III 14-tägl., Fr 8–10, und n.V.	KoR Inst. Anästhesiologie	H. Gerbershagen H. V. Makowski	H. Müller K. Stosseck W.-D. Wilhelm

**3. Wahl-Lehrveranstaltungen**

Anästhesiologische Schmerzbehandlung 14-tägl., Mo 15–16,	KS Chirurgie Erdg.	H. Gerbershagen Ch. Panhans
Spezielle Probleme und Praxis der Regionalanästhesie Mo 14–15,	R B 61 m Erdg. Chirurgische Klinik	H. Gerbershagen Ch. Panhans G. Rubenbauer
Katastrophenmedizin 1-std., Z.u.O.n.V.		R. Frey K. P. Müller
Wissenschaftliches Arbeiten am Institut für Anästhesiologie Fr 16.30–17,	KoR Inst. Anästhesiologie	R. Frey H. Gerbershagen K. Stosseck
Kolloquium über anästhesiologische Fragen für Fortgeschrittene 1-std., Mi, Z.n.V.		R. Frey H. Gerbershagen K. Stosseck u. Mitarbeiter

**RADIOLOGIE**

**1. Pflicht-Lehrveranstaltungen**

Kursus der Radiologie (Unter Berücksichtigung des Strahlenschutzes) Di, Mi, Do, 14–15.30, 15.30–17, KS ZMK-Klinik	J. Kutzner W. Buchwald H. G. Claus D. Eißner M. Georgi J. P. Haas L. V. Habig- horst	K. Hahn R. Hülse D. Piroth K. Reisner H. Stelzig S. Wende K. H. v. d. Weyer R. Wolf E. Zeitler
---	---	--

**2. Dringend empfohlene Lehrveranstaltungen**

Radiologie (Röntgendiagnostik, Strahlentherapie und Nuklearmedizin) Di 10–11, Fr 12–13,	Gr Hs Pathologie	L. Diethelm
Anatomie im Röntgenbild (für Studierende in der Vorklinik) Fr 13–15,	Hs 19 (Campus)	J. Franzen

**3. Wahl-Lehrveranstaltungen**

Röntgendiagnostisches Praktikum (für Doktoranden) ganz- und halbtägig, Z.u.O.n.V.	L. Diethelm M. Georgi K. Hahn	J. Kutzner R. Wolf
---	-------------------------------------	-----------------------

Ausgewählte Kapitel aus der Radiologie  
14-tägl., Mo 14–16

H. G. Claus	R. Hülse
L. Diethelm	J. Kutzner
D. Eißner	K. Reisner
M. Georgi	H. Stelzig
J. P. Haas	K. H. v. d. Weyer
L. V. Habig- horst	R. Wolf
K. Hahn	E. Zeitler

Röntgendiagnostik in der Chirurgie  
Do 16–17, Hs Institut

K. H. v. d. Weyer

Einführung in die gynäkologische Strahlentherapie  
Z.u.O.n.V.

H. G. Claus

Röntgendiagnostik des Magen-Darm-Kanals  
2-std., 14-tägl., n.V.

W. Buchwald

Spezielle Röntgendiagnostik am Schädel  
2-std., 14-tägl., n.V.

K. Reisner

Einführung in die Angiographie am Körperstamm  
Z.u.O.n.V.

L. V. Habighorst

Einführung in die Nuklearmedizin  
2-std., Z.u.O.n.V.

K. Hahn	W. Hengst
D. Eißner	J. Kutzner
J. Fischer	R. Wolf
W. Grimm	

Röntgenbildanalyse und Anleitung zum Abfassen von Befunddiktagen  
Mi 14–15, DR chirurgische Röntgendiagnostik

M. Georgi

Arbeiten in der experimentellen Abteilung  
Z.n.V.

L. Diethelm	J. Kutzner
M. Georgi	R. Wolf
K. Hahn	

Radiologische Diagnostik der arteriellen und venösen Erkrankungen  
Z.n.V.

E. Zeitler

## NEURORADIOLOGIE

(Die Lehrveranstaltungen finden im Hs der Neurochirurg. Kl., Abtl. f. Neuroradiologie statt).

Neuroradiologische Diagnostik cerebraler und spinaler  
Erkrankungen  
2-std., Di 16–18

S. Wende

Neuroradiologische Demonstrationen  
1-std., Fr 15–16

S. Wende

Neuroradiologischer Untersuchungskurs  
tägl., 9–12

S. Wende

## ALLGEMEINE PATHOLOGIE UND PATHOLOGISCHE ANATOMIE

Für Studierende nach der ÄAppO:

### 1. Pflicht-Lehrveranstaltungen

Kursus der Allgemeinen Pathologie

6-std.,	Mo – Do	9–10	(alle Gruppen)
	Fr	8–10	(Prakt. Gruppe I = A u. B)
	Fr	10–12	(Prakt. Gruppe II = C u. D)
	Mo	11–13	(Prakt. Gruppe III = E u. F)

W. Thoenes
H.-D. John
K. H. Langer
J. M. Schröder

Gr Hs und KS Pathologie



**Kursus der Speziellen Pathologie**

(ab 3. Klin. Sem.)

4-std., Mo 9–11, 17–19 (Gruppe I)  
 Di 9–11, 17–19 (Gruppe II)  
 Mi 9–11, 17–19 (Gruppe III)

KI Hs und KS Pathologie

K. Paulini  
 P. Höhn  
 K. H. Langer  
 H.-M. Schneider  
 J. M. Schröder  
 R. Wagner

**2. Dringend empfohlene Lehrveranstaltungen****Organpathologie**

(ergänzend zum Kurs der Allgemeinen Pathologie)

3-std., Mo, Mi, Do 10–11, Gr Hs Pathologie

K. Paulini  
 J. M. Schröder  
 H. Stötzer  
 W. Thoenes

**Klinisch-pathologische Besprechungen der Obduktionen**

(ab 5. Klin. Sem.)

1-std., tägl. 12–13, SeS Pathologie

K. Paulini  
 W. Thoenes

**Klinisch-pathologische Besprechungen der Inneren Medizin**

(ab 5. Klin. Sem.)

1-std., 14-tägl., Do 12–13, KI Hs Pathologie

W. Thoenes  
 J. Beyer  
 R. Ferlinz  
 J. Fischer  
 P. Höhn  
 P. Schölmerich  
 H. P. Wolff

**Klinisch-pathologische Besprechungen der Chirurgie,****HNO-Heilkunde u.a. Spezialgebiete**

(ab 5. Klin. Sem.)

1-std., (im Wechsel mit der inneren Medizin)  
 Do, 12–13, KI Hs Pathologie

W. Thoenes  
 N. N.  
 K. Ewe  
 J. Fischer  
 H. Helms  
 F. Kümmerle

**Pädiatrisch-pathologische Besprechungen**

(ab 5. Klin. Sem.)

1-std., 14-tägl., Z.n.V., Gr Hs Pathologie

W. W. Meyer  
 J. Spranger

**Klinisch-neuropathologische Besprechungen**

(ab 5. Klin. Sem.)

2-std., 14-tägl., Mo 15.30–17, KI Hs Pathologie

J. M. Schröder

**Akademisches Lehrkrankenhaus Wiesbaden**

1. Klinisch-pathologische Besprechungen  
(für Studenten des 3. Klin. Studienabschnittes)  
1-std., 12–13, SeS Pathologie
2. Klinisch-pathologisches Colloquium über ausgewählte Fälle  
1-std., Z.n.V.
3. Klinisch-pathologisches Colloquium  
(zus. mit dem Verein der Ärzte Wiesbadens und Umgebung e.V.)  
jeweils letzter Mittwoch im Monat, 17.30–19  
Bau 3 (Chirurgie), Erdg., KoR

W. Remmele

W. Remmele

W. Remmele

**Für Studierende nach der BO:****Allgemeine Pathologie**

4-std., Mo–Do 9–10, Gr Hs Pathologie

W. Thoenes  
 J. M. Schröder

**Spezielle Pathologie**

3-std., Mo, Mi, Do 10–11, Gr Hs Pathologie

K. Paulini  
 J. M. Schröder  
 H. Stötzer  
 W. Thoenes

**Pathologisch-histologisches Praktikum**

2-std., Z.n.V., KS Pathologie

K. H. Langer  
 W. Thoenes

Pathologisch-anatomischer Demonstrationskurs 2-std., Z.n.V.	K. Paulini
Sektionskurs 2-std., Z.n.V., SeS Pathologie	K. Paulini

### Für Studierende der Zahnheilkunde

#### 1. Pflicht-Lehrveranstaltungen

Allgemeine Pathologie für Studierende der Zahnheilkunde 4-std., Mi, Do 17–19, Gr Hs Pathologie	W. W. Meyer
Pathologisch-histologisches Praktikum für Studierende der Zahnheilkunde 2-std., Fr 11.30–13, KS Pathologie	W. W. Meyer

#### 2. Dringend empfohlene Lehrveranstaltungen

Spezielle Pathologie und Pathohistologie der Zahn-, Mund- und Kieferkrankheiten Teil I 1-std., Di 16–17, Gr Hs ZMK-Klinik	W. W. Meyer H. Scheunemann
--	-------------------------------

#### 3. Wahl-Lehrveranstaltungen

Pathologisch-histologischer Kurs für Fortgeschrittene 2-std., (Kompaktkurs), Z.n.V.	H. Flenker
Pathologie neuromuskulärer Erkrankungen 1-std., Do 16–17, Gr Hs Pathologie	J. M. Schröder
Pathologie der Entzündung 1-std., Z.u.O.n.V.	H. G. Faßbender
Spezielle Pathologie der Brustdrüsenerkrankungen 1-std., Z.u.O.n.V.	R. Bäbler
Spezielle Probleme der klinischen Pathologie 2-std., 14-tägl., Z.u.O.n.V.	K. Hill F. K. Kössling

### MEDIZINISCHE STATISTIK UND DOKUMENTATION

#### 1. Pflicht-Lehrveranstaltungen

Übungen zur Biomathematik für Mediziner 2-std., Mo–Do, 14 c.t.–16 und 16 c.t.–18, KS Institut	M. Budenz W. Ehrenberg- Kieckebusch R. Lippold J. Michaelis	E. Scheidt H.-H. Schicketanz S. Wellek N. Wermuth
---	---	--

#### 2. Dringend empfohlene Lehrveranstaltungen

Biomathematik, Medizinische Statistik und Dokumentation 2-std., Do 12.15–13.45, Hs Frauenklinik	J. Michaelis
--	--------------

#### 3. Wahl-Lehrveranstaltungen

Kolloquium über die Anwendung der Statistik in der Medizin 2-std., n.V.	J. Michaelis	
Einführung in die elektronische Datenverarbeitung in der Medizin 1-std.	J. Michaelis	
Multivariate statistische Verfahren 1-std., Fr 11–12, KS Institut	N. Wermuth	
Statistische Beratung bei wissenschaftlichen Arbeiten halbtägig, n.V.	M. Budenz W. Ehrenberg- Kieckebusch R. Lippold J. Michaelis	E. Scheidt K.-H. Schicketanz S. Wellek N. Wermuth

## 8. Fachbereich Konservative Medizin

**Anschrift:** Postfach 39 60, Langenbeckstraße 1 (Schwesternhaus II), 65 Mainz

**Dekan:** Prof. Dr. E. Straub, Tel. 19/24 41, Sprechzeiten: Nach vorheriger Anmeldung im Sekretariat.

**Dekanat:** Renate Tresz, Tel. 19/29 91

### Wissenschaftliche Einrichtungen

Integrierte wissenschaftliche Einrichtungen mit eigener Leitung und eigener Verwaltung.

#### I. Medizinische Klinik und Poliklinik

Naunynweg

Leitung: Prof. Dr. H. P. Wolff, Tel. 19/22 75, Sekretariat: U. Bohm, Tel. 19/22 76

Professoren: G.-A. Distler, Tel. 19/25 32, K. Ewe, Tel. 19/25 61, K.-H. Holtermüller, Tel. 19/23 89, E.-M. Lemmel, Tel. 19/31 45, W. Ohler, Tel. 19/28 84, H. Spitzbarth, Tel. 19/28 78, J. Weis, Tel. 19/21 46

Sekretariat: H. Zschunke, Tel. 19/23 95

Ass.-Professoren: E. U. Baas, Tel. 19/22 77, K. Sinterhauf, Tel. 19/21 91

Wiss. Mitarbeiter: Dr. F. Appel, Dr. H. Coelle, Dr. V. Eckardt, Dr. U. Farack, Dr. A.-Ch. v. Gizycki, Dr. E. Hecking, Dr. P. Herzog, Dr. H. J. Keim, Dr. Dr. W. Kirch, Dr. H. Köhler, Dr. B. Lüth, Dr. E. Noah, Dr. Th. Philipp, Dr. K. Riechmann, Dr. G. Schumann, Dr. W. Schwarz, Dr. Ch. Utech, Dr. Dr. U. Walter, Dr. R. Wanitschke, Dr. Th. Weihrauch, Dr. H. Zschiedrich.

#### Abteilung für Hämatologie

Naunynweg

Leitung: Prof. Dr. J. Fischer, Tel. 19/25 80, Sekretariat: H. Petermann, Tel. 19/25 81

Ass.-Professoren: Dr. G. Zeile, Tel. 19/22 52

Wiss. Mitarbeiter: Dr. W. Achenbach, Dr. A. Brunier, Dr. J. Preiß, Dr. A. Roux  
Tel. 19/21 48, Dr. E. Wandel, Dr. H. J. Weh

Strahlenschutzarzt: Dr. H. Gamm, Tel. 19/27 14

#### II. Medizinische Klinik und Poliklinik

Reisingerweg

Leitung: Prof. Dr. P. Schölmerich, Tel. 19/22 50, Sekretariat: G. Andres, Tel. 19/22 51

Professoren: H. Gilfrich, Tel. 19/28 93, H. Just, Tel. 19/25 86, K. Lang, Tel. 19/24 16,  
P. Limbourg, Tel. 19/21 54, H. J. v. Mengden, Tel. 19/28 21, W. Prellwitz, Tel. 19/21 90,  
H. Schönborn, Tel. 19/28 09, H. P. Schuster, Tel. 19/25 48, U. Theile, Tel. 19/28 25

Ass.-Professoren: (Tel. Zentralsekretariat 19/22 56)  
Dr. W. Atzpodien, Dr. M. Olbermann

Wiss. Mitarbeiter: Dr. H. Bierbach, Dr. R. Bork, Dr. K. Diether, Dr. H. H. Dormeyer, Dr. P. Fischer, Dr. H.-J. Giesecke, Dr. U. Groth, Dr. P. Hain, W. Hassinger, Dr. S. Kapp, Dr. F. Kersting, Dr. Chr. Kujat, Dr. H. Löllgen, T. Meinertz, Dr. K.-A. Müller, Dr. S. Okonek, Dr. H. Pernice, Dr. H.-J. Rohde, Dr. E. Schnellbacher, Dr. C.-J. Schuster, Dr. N. Treese, Dr. K. Tüttenberg, Dr. A. von Ungern-Sternberg, Dr. L. S. Weilemann, Dr. B. Wellek, Dr. K. Würkert, Dr. J. Zipfel, Dr. B. Zöller

**Abteilung für Endokrinologie**

Naunynweg

Leitung: Prof. Dr. J. Beyer, Tel. 19/22 55, Sekretariat: U. Hoch, Tel. 19/24 11

Wiss. Mitarbeiter: Dr. U. Cordes, Dr. J. Happ, Dr. U. Krause, Dr. G. Sell, Dr. E. Wolf,  
Dr. M. Ziem**Abteilung für Physikalische Therapie und Rheumatologie**

Reisingerweg

Leitung: N. N.

Ass.-Prof.: Dr. Gunhild Faust

Wiss. Mitarbeiter: Dr. W. Günther, Dr. B. Zöller

**Abteilung für Pneumologie**

Kilianweg

Leitung: Prof. Dr. R. Ferlinz, Tel. 19/29 62, Sekretariat: U. Jäger, Tel. 19/29 63

Professoren: P. Endres, Tel. 19/28 53, V. Schultz, Tel. 19/26 92

Wiss. Mitarbeiter: Dr. S. Busch, Dr. A. Rubin, Dr. K. H. Schnabel, Dr. J. Schönen

**Kinderklinik**

Czernyweg 1

Leitung: Prof. Dr. J. Spranger, Tel. 19/23 25, Sekretariat: M. Belz, N. Zi. 14, Tel. 19/23 26

Professoren: M. Cantz, Tel. 19/28 92, P. Emmrich, Tel. 19/27 69, G. Erdmann, Tel. 19/23 23,  
B.-K. Jüngst, Tel. 19/23 28, W. Schönberger, Tel. 19/25 57, E. Straub, Tel. 19/24 41

Ass.-Prof.: Dr. G. Schönberger, Tel. 19/21 57, Dr. U. Stechele, Tel. 19/27 82

Wiss. Mitarbeiter: Dr. W. Baumann, Dr. J. Beck, Dr. F. Benzing, Dr. H. Boeger, Dr. H. Bonney,  
Dr. B. Brodt, Dr. G. Dalhoff, Dr. E. Dieterich, E. Einsiedel, Dr. J. Gehler, Dr. W. Gempp-  
Friedrich, Dr. I. Glatzel, Dr. H. Grammel, Dr. I. Greinacher, Dr. P. Gutjahr, M. Hanisch,  
Dr. A. Hencks, C. Humburg, Dr. S. Kehr, Dr. J. Otte, H. Ottes, Dr. B. Pontz, Dr. M. Rochel,  
Dr. H. Rohr-Weirich, Dr. W. Scheunemann, H. Seitz, Dr. H. Stopfkuchen, Dr. J. Träger,  
Dr. W. Wahler, B. Walther, I. Weigl, Dr. J. Weinig, Dr. D. Weitzel, Dr. B. Zabel, Dr. R. Ziegler**Hautklinik**

Ehrlichweg

Leitung: Prof. Dr. G. W. Korting, Tel. 19/29 10, Sekretariat: L. von Braunmühl, Tel. 19/29 11

Professoren: H. Holzmann, Tel. 19/29 50, B. Morsches, Tel. 19/29 40

Ass.-Prof.: Dr. K. Bork, Tel. 19/29 20

Wiss. Mitarbeiter: Dr. R. Barniske, Dr. M. Bechtold, Dr. P. Benes, Dr. R. Brachtel, Dr. H.-U.  
Brökelschen, Dr. G. Heindorff, Dr. N. Hoede, Dr. K. Mache, Dr. K. Ohmer, Dr. S. Rose,  
Dr. A. Rosinus, Dr. B. Schäfer, Dr. P. Schramm, Dr. M. Schulz-Kopetz, Dr. U. Weigand**Psychiatrische Klinik**

Kraepelinweg

Leitung: Prof. Dr. U. E. Peters, Tel. 19/23 35, Sekretariat: E. Seyb, Tel. 19/23 36

Professoren: J. Glatzel, Tel. 19/23 68, H. Rieger, Tel. 19/25 95, K. H. Schiffer, Tel. 19/23 36

Ass.-Professor: Dr. N. Seyfeddinipur, Tel. 19/23 38

Wiss. Mitarbeiter: Dr. Ch. Bettingen, Dr. W. Demuth, Dr. R. Enkelmann, Dr. A. Fenske,  
Dr. Ch. Gottwald, Dr. K. Haberer, Dr. D. Heimann, Dr. H. Hoeffelmann, Dr. W. Krebs,  
Dr. U. Maehrlein, Dr. A. Marneros, Dr. M. Philipp, Dr. U. Röhr, B. Roy-Feiler, Dr. M.  
Schäfer, Dr. K. Schaumberger, Dr. R. Schleiffer, Dr. L. Troeber-Bahm, Dr. W. Völckel

### **Klinik und Poliklinik für Psychotherapie**

Reisingerweg

Leitung: Prof. Dr. D. Langen, Tel. 19/28 40, Sekretariat: I. Al Bassam, Tel. 19/28 41

Wiss. Mitarbeiter: Dr. J. Garcia-Vera, A. Müller-Kicherer

### **Neurologische Klinik und Poliklinik**

Reisingerweg

Leitung: Prof. Dr. H. Ch. Hopf, Tel. 19/25 10, Sekretariat: K. Brandmüller, Tel. 19/25 11

Professoren: G. Haferkamp, Tel. 19/21 96, K. Lowitzsch, Tel. 19/29 77

Wiss. Mitarbeiter: R. Besser, Dr. H. Bücking, Dr. B. Fahl, N. Marg, Dr. K. Maurer, Dr. A. Mosler,  
Dr. W. Nix, Dr. W.-R. Palmer, Dr. Th. Piegler, Dr. U. Pittrich, Dr. R. Thümler

## **Personalteil**

(Die Sprechstunden finden, sofern nicht anders angegeben, unmittelbar nach der Vorlesung statt).

### **A) Bedienstete der Universität**

#### **PROFESSOREN**

##### **a) Hauptamtliche Professoren**

BEYER, Jürgen, Dr. med., Innere Medizin, Endokrinologie,  
Menzelstraße 7, 65 Mainz 31, Tel. 7 38 13

CANTZ, Michael, Dr. med., Kinderklinik,  
Bebelstraße 49, 65 Mainz, Tel. 19/28 92

DISTLER, Georg-Armin, Dr. med., Innere Medizin,  
Südring 347, 65 Mainz-Bretzenheim, Tel. 3 31 00

EMMRICH, Peter, Dr. med., Kinderheilkunde,  
Rilkeallee 15, 65 Mainz-Lerchenberg, Tel. 7 15 85

ERDMANN, Gerhart, Dr. med., Kinderheilkunde,  
Augustusstraße 11, 65 Mainz, Tel. 9 64 67

EWE, Klaus, Dr. med., Innere Medizin,  
Südring 349, 65 Mainz-Bretzenheim, Tel. 3 31 09

FERLINZ, Rudolf, Dr. med., Innere Medizin, Pneumologie,  
Am Ulmenring 12, 6501 Ober-Olm

FISCHER, Joseph, Dr. med., Innere Medizin, Hämatologie,  
Hans-Böckler-Straße 77, 65 Mainz, Tel. 3 51 07

GLATZEL, Johann, Dr. med., Neuropsychiatrie,  
Kehlweg 80b, 65 Mainz-Gonsenheim, Tel. 9 94 94

- HAFERKAMP, Günter, Dr. med., Neurologie,  
Lorenz-Diehl-Straße 6, 65 Mainz 1, Tel. 8 27 36
- HOLZMANN, Hans, Dr. med., Haut- und Geschlechtskrankheiten,  
Westring 257, 65 Mainz-Mombach, Tel. 68 27 66
- HOPF, Hanns Christian, Dr. med., Neurologische Klinik und Poliklinik,  
Rembrandtstraße 28, 65 Mainz 31, Tel. 7 17 64
- JÜNGST, Bodo-Knut, Dr. med., Kinderheilkunde,  
Kehlweg 64, 65 Mainz, Tel. 9 97 27
- JUST, Hannsjörg, Dr. med., Innere Medizin,  
Heiligkreuzweg 83, 65 Mainz, Tel. 8 92 38
- KÖTTGEN, Ulrich, Dr. med., Kinderheilkunde, emeritiert,  
Am Fort Weisenau 18, 65 Mainz, Tel. 8 92 95
- KORTING, Günter W., Dr. med., Haut- und Geschlechtskrankheiten,  
Am Eselsweg 7, 65 Mainz-Bretzenheim, Tel. 3 48 56
- KRANZ, Heinrich, Dr. med., Psychiatrie und Neurologie, emeritiert,  
Hundertsweg 24, 5101 Friesenrath, Tel. Kornelimünster 73 55
- LANG, Klaus, Dr. med., Innere Medizin,  
Am Gonsenheimer Spieß 8, 65 Mainz, Tel. 3 74 26
- LANGEN, Dietrich, Dr. med., Psychotherapie und Medizinische Psychologie,  
Annabergstraße 69, 65 Mainz, Tel. 19/28 40,  
Sprechstunden: nach Vereinbarung
- LEMMELE, Ernst-Martin, Dr. med., Immunologie,  
In den Borngärten 6a, Gau-Bischofsheim, Tel. (0 61 35) 27 29
- MENGDEN, Hans-Jürgen von, Dr. med., Innere Medizin,  
Tizianweg 17b, 65 Mainz 31, Tel. 7 27 81
- MORSCHES, Bernhard, Dipl.-Chem., Dr. rer. nat., Klinische Chemie,  
Grabenstraße 40, 65 Mainz-Gonsenheim, Tel. 4 52 47
- OHLE, Werner, Dr. med., Innere Medizin,  
Am Marienpfad 59, 65 Mainz-Bretzenheim, Tel. 3 45 92
- PETERS, Uwe Henrik, Dr. med., Neuropsychiatrie,  
Laubenheimer Weg 90, 65 Mainz-Weisenau, Tel. 8 13 16
- PRELLWITZ, Winfried, Dr. med., Klinische Chemie,  
Hechtsheimer Straße 42, 65 Mainz, Tel. 8 98 89
- RIEGER, Hubert, Dr. med., Neuropsychiatrie,  
Elsa-Brandström-Straße 21, 65 Mainz-Gonsenheim, Tel. 68 43 69
- SCHIFFER, Karl-Heinz, Dr. med., Psychiatrie und Neurologie,  
Georg-Büchner-Straße 112, 65 Mainz-Hechtsheim, Tel. 5 91 44
- SCHÖLMERICH, Paul, Dr. med., Innere Medizin,  
Weidmannstraße 67, 65 Mainz, Tel. 8 26 79
- SCHÖNBERGER, Winfried, Dr. med., Kinderheilkunde,  
Pfahlerstraße 43, 62 Wiesbaden-Sonnenberg
- SCHUSTER, Hans-Peter, Dr. med., Innere Medizin,  
Wilhelm-Holzamer-Straße 5, 65 Mainz, Tel. 5 93 33
- SPITZBARTH, Herbert, Dr. med., Innere Medizin,  
Hölderlinstraße 4, 65 Mainz, Tel. 5 63 80,  
Sprechstunden: Do 11–12, Kliniken, Bau 1
- SPRANGER, Jürgen, Dr. med., Kinderheilkunde,  
Bebelstraße 43a, 65 Mainz, Tel. 3 46 25
- STRAUB, Eberhard, Dr. med., Kinderheilkunde,  
Römerwall 57, 65 Mainz, Tel. 2 60 68

VOIT, Kurt, Dr. med., Innere Medizin, emeritiert,  
Nördliche Seestraße 27, 8193 Ammerland, Tel. 4 06

WEIS, Johannes, Dr. med., Innere Medizin,  
Schwambstraße 42, 65 Mainz 21, Tel. 4 01 62

WOLFF, Hanns Peter, Dr. med., Innere Medizin,  
Westring 257, 65 Mainz, Tel. 68 29 79

#### b) Habilitierte Bedienstete

ENDRES, Peter, Dr. med., Innere Medizin, Abteilung für Pneumologie an der II. Medizinischen  
Klinik und Poliklinik,  
Bahnhofstraße 88b, 6501 Gau-Bischofsheim, Tel. (0 61 35) 36 57

GILFRICH, Hans-Joachim, Assistenzprofessor, Prof. Dr. med., Innere Medizin, II. Medizinische  
Klinik und Poliklinik,  
Rheingaustraße 4, 65 Mainz-Hechtsheim, Tel. 5 85 96

HOLTERMÜLLER, Karl-Hans, Prof. Dr. med., Innere Medizin, I. Medizinische Klinik und  
Poliklinik, Tel. 19/23 95 – 19/23 89,  
Spitzwegstraße 3, 65 Mainz 31, Tel. 7 28 33

LIMBOURG, Peter, Dr. med., II. Medizinische Klinik und Poliklinik,  
In der Meielache 21, 65 Mainz-Bretzenheim, Tel. 3 22 74

LOWITZSCH, Klaus, Dr. med., Neurologische Klinik und Poliklinik,  
Gutenbergstraße 13, 6501 Ober-Olm, Tel. (0 61 36) 82 53

SCHÖNBORN, Hartwig, Dr. med., II. Medizinische Klinik und Poliklinik,  
Katharinenstraße 28, 65 Mainz, Tel. 4 39 61

SCHULZ, Volker, Dr. med., Innere Medizin, Abteilung für Pneumologie an der II. Medizinischen  
Klinik und Poliklinik,  
Hans-Böckler-Straße 86, 65 Mainz, Tel. 3 36 38

THEILE, Ursel, Assistenzprofessor, Prof. Dr. med., Innere Medizin,  
Am Lemmchen 35, 65 Mainz-Mombach, Tel. 68 23 68

#### ASSISTENZPROFESSOREN

ATZPODIEN, Wilhelm, Dr. med., II. Medizinische Klinik und Poliklinik,  
Hans-Böckler-Straße 50, 65 Mainz-Bretzenheim, Tel. 36 15 41

BAAS, Ernst Ullrich, Dr. med., I. Medizinische Klinik und Poliklinik,  
Am Fort Elisabeth 5, 65 Mainz, Tel. 5 65 54

BORK, Konrad, Dr. med., Hautklinik,  
Bebelstraße 53a, 65 Mainz, Tel. 3 42 46

FAUST, Gunhild, Dr. med., II. Medizinische Klinik und Poliklinik,  
Eduard-David-Straße 9, 65 Mainz, Tel. 3 75 62

OLBERMANN, Manfred, Dr. med., II. Medizinische Klinik und Poliklinik,  
Mainzer Straße 51, 6533 Bacharach, Tel. 3 79

SCHÖNBERGER, Gisela, Dr. med., Kinderklinik,  
Pfahlerstraße 43, 62 Wiesbaden-Sonnenberg, Tel. 54 19 71

SEYFEDDINIPUR, Nosratolah, Dr. med., Psychiatrische Klinik,  
Am Westring 229, 65 Mainz-Mombach, Tel. 68 90 20

SINTERHAUF, Klaus, Dr. med., I. Medizinische Klinik und Poliklinik, Tel. 19/21 91,  
Hechtsheimer Straße 70, 65 Mainz, Tel. 2 41 74

STECHELE, Ursula, Dr. med., Kinderklinik,  
Kapellenstraße 29, 65 Mainz-Gonsenheim, Tel. 4 49 58

WALTER, Udo, Dr. rer. nat., Dr. med., I. Medizinische Klinik und Poliklinik,  
Elsa-Brandström-Straße 21, 65 Mainz, Tel. 68 43 64

ZEILE, Gerhard, Dr. med., Abteilung für Hämatologie an der I. Medizinischen Klinik und Poliklinik, Tel. 19/22 52,  
Ostdeutsche Straße 18, 6508 Alzey 1, Tel. (0 67 31) 80 17

#### WISSENSCHAFTLICHE MITARBEITER

ACHENBACH, Wolfram, Dr. med., Abteilung für Hämatologie an der I. Medizinischen Klinik und Poliklinik,  
Zeppelinstraße 3, 653 Bingen, Tel. 1 27 35

APPEL, Farideh, Dr. med., I. Medizinische Klinik und Poliklinik,  
Berliner Straße 25, 6501 Bodenheim, Tel. (0 61 35) 36 56

BARNISKE, Renate, Dr. med., Akad. OR., Hautklinik, Tel. 19/29 53,  
Ernst-Ludwig-Straße 12, 65 Mainz, Tel. 2 77 73

BAUMANN, Walter, Dr. med., Kinderklinik,  
An den Mühlwegen 34, 65 Mainz 42, Tel. 5 95 47

BECHTOLD, Michael, Dr. med., Hautklinik, Tel. 19/29 47,  
Untere Zahlbacher Straße 46, 65 Mainz

BECK, Jörn-Dirk, Dr. med., Wiss. Ass., Kinderklinik,  
Südring 343, 65 Mainz-Bretzenheim

BENES, Petr, Dr. rer. nat., Hautklinik, App. 45 22,  
Watfordstraße 2, 65 Mainz, Tel. 38 16 91

BENZING, Freya, Dr. med., Kinderklinik,  
Wallstraße 10, 65 Mainz, Tel. 3 29 17

BESSE, Roland, Neurologische Klinik,  
Dorrlachstraße 3, 62 Wiesbaden-Bierstadt

BETTINGEN, Christel, Dr. med., Psychiatrische Klinik,  
Am Pfingstborn 4, 6501 Heidesheim, Tel. (0 61 32) 5 82 73

BIERBACH, Hartmut, Dr. med., II. Medizinische Klinik und Poliklinik,  
Marienborner Straße 23, 65 Mainz, Tel. 3 41 72

BOEGER, Helge-H., Dr. med., Kinderklinik,  
Kronprinzenstraße 28, 62 Wiesbaden

BONNEY, Helmut, Dr. med., Kinderklinik,  
In den Gärten 3, 65 Mainz-Bretzenheim, Tel. 36 27 30

BORK, Renate, Dr. med., II. Medizinische Klinik und Poliklinik,  
Am Gonsenheimer Spieß 10, 65 Mainz, Tel. 38 16 41

BRACHTEL, Ralph, Dr. med., Hautklinik, Tel. 19/29 49/29 19,  
Am Molkenborn 13, 65 Mainz, Tel. 3 26 23

BRODT, Birgit, Dr. med., Kinderheilkunde,  
Adelungstraße 11, 65 Mainz

BRÖCKELSCHE, Hans-Ulrich, Dr. med., Hautklinik, Tel. 19/29 46,  
Hauptstraße 42, 6719 Ilbesheim, Tel. (0 63 55) 21 78

BRUNIER, Anneliese, Dr. med., Abteilung für Hämatologie an der I. Medizinischen Klinik und Poliklinik,  
Draiser Straße 122, 65 Mainz-Bretzenheim, Tel. 36 17 16

BÜCKING, Horst, Dr. med., Neurologische Klinik,  
Kleine Windmühlenstraße 1, 65 Mainz

BUSCH, Silvio, Dr. med., Abt. f. Pneumologie a. d. II. Medizinischen Klinik und Poliklinik,  
Südring 94, 65 Mainz 1, Tel. 36 13 54

COELLE, Hans, Dr. med., I. Medizinische Klinik und Poliklinik,  
Diétrich-Bonhoeffer-Straße 7, 65 Mainz, Tel. 8 92 31



- CORDES, Uwe, Dr. med., Abteilung für Endokrinologie an der II. Medizinischen Klinik und Poliklinik,  
Otto-Hahn-Straße 15, 65 Mainz 41-Ebersheim, Tel. (0 61 36) 53 43
- DALHOFF, Gisela, Dr. med., Kinderklinik,  
Am Obstgarten 19, 6501 Klein-Winternheim, Tel. (0 61 36) 23 28
- DEMUTH, Wolfgang, Dr. rer. nat., Dipl.-Psych., Psychiatrische Klinik,  
Aspeltstraße 10, 65 Mainz, Tel. 67 69 58
- DIETERICH, Ekkehard, Dr. med., Kinderklinik,  
Breitenbacher Straße 39, 62 Wiesbaden, Tel. (0 61 21) 81 04 35
- DIETHER, Nikolaus, Dr. med., II. Med. Klinik und Poliklinik,  
Lindenschmitstraße 55, 65 Mainz, Tel. 2 65 45
- DOMS, Rosemarie, Dipl.-Psych., Klinik und Poliklinik für Psychotherapie,  
Albanusstraße 63, 65 Mainz
- DORMEYER, H. H., Dr. med., II. Medizinische Klinik und Poliklinik,  
Elsa-Brandström-Straße 1, 65 Mainz-Gonsenheim, Tel. 4 37 99
- ECKARDT, Volker, Dr. med., I. Medizinische Klinik und Poliklinik,  
Kopernikusstraße 10a, 62 Wiesbaden
- EINSIEDEL, Eckehard, Dipl.-Psych., Kinderklinik,  
Draiser Straße 76, 65 Mainz, Tel. 3 37 65
- ENKELMANN, Rainer, Dr. med., Psychiatrische Klinik,  
Radweg 26, 65 Mainz-Weisenau
- FAHL, Burkhard, Dr. med., Neurologische Klinik,  
Nieder-Olmer Straße 1, 6501 Essenheim, Tel. (0 61 36) 58 58
- FARACK, Ulrich, Dr. med., I. Medizinische Klinik und Poliklinik,  
Hans-Böckler-Straße 35, 65 Mainz, Tel. 36 33 47
- FENSKE, Andreas, Dr. med., Psychiatrische Klinik,  
Kaiser-Friedrich-Ring 59, 62 Wiesbaden, Tel. (0 61 21) 81 15 80
- FISCHER, Peter, Dr. med., II. Medizinische Klinik und Poliklinik,  
Am Taubertsberg 4, 65 Mainz, Tel. 38 18 12
- GAMM, Heinold, Dr. med., Abteilung für Hämatologie an der I. Medizinischen Klinik,  
Tel. 19/27 14,  
Am Marienpfad 3a, 65 Mainz-Bretzenheim, Tel. 36 17 89
- GARCIA-VERA, José, Dr. med., Klinik und Poliklinik für Psychotherapie,  
Elsa-Brandström-Straße 56, 65 Mainz, Tel. 4 40 24
- GEHLER, Jürgen, Dr. med., Kinderklinik,  
Im Münchfeld 7, 65 Mainz
- GEMPP-FRIEDRICH, Wolfgang, Dr. med., Kinderklinik,  
Heidesheimer Straße 63, 65 Mainz-Gonsenheim, Tel. 4 39 77
- GIESECKE, Hans-J., Dr. med., II. Medizinische Klinik und Poliklinik,  
Hans-Böckler-Straße 28, 65 Mainz-Bretzenheim, Tel. 3 50 40
- GIZYCKI, Andreas-Christoph von, Dr. med., I. Medizinische Klinik und Poliklinik,  
Falkenstraße 5, 6501 Zornheim, Tel. (0 61 36) 60 08
- GLATZEL, Inge, Dr. med., Kinderklinik,  
Kehlweg 80b, 65 Mainz
- GOTTWALD, Christian, Dr. med., Psychiatrische Klinik,  
Am Lemmchen 27, 65 Mainz, Tel. 68 19 58
- GRAMMEL, Holger, Kinderklinik,  
Feldbergblick 27, 6201 Naurod, Tel. 48 53
- GREINACHER, Irmgard, Dr. med., Akad. Dir., Kinderklinik,  
Karl-Zörgiebel-Straße 11, 65 Mainz, Tel. 3 37 41

- GROTH, Ulrich, Dr. med., II. Medizinische Klinik und Poliklinik,  
Grenzweg 9, 65 Mainz, Tel. 8 95 42
- GUTJAHR, Peter, Dr. med., Kinderklinik,  
Danziger Straße 87, 62 Wiesbaden
- HABERER, Klaus, Dr. med., Psychiatrische Klinik,  
Goethestraße 1, 65 Mainz, Tel. 19/23 44
- HAIN, Peter, Dr. med., II. Medizinische Klinik und Poliklinik,  
Am Fort Gonsenheim 39, 65 Mainz, Tel. 38 12 38
- HANISCH, Manfred, Kinderklinik,  
Wilhelmstraße 24, 6501 Budenheim, Tel. (0 61 39) 64 74
- HAPP, Joachim, Dr. med., Abteilung für Endokrinologie an der II. Medizinischen Klinik und  
Poliklinik,  
Im Sachsenlager 15, 6 Frankfurt (Main), Tel. 55 88 15
- HASSINGER, Wieland, Dr. med., II. Medizinische Klinik und Poliklinik,  
Hinter den Wiesen 2, 65 Mainz-Marienborn 32, Tel. 3 31 57
- HECKING, Erwin, Dr. med., I. Medizinische Klinik und Poliklinik,  
In der Meielache 44, 65 Mainz, Tel. 3 18 05
- HEIMANN, Diethard, Dr. med., Psychiatrische Klinik,  
Hergenbahnstraße 1, 62 Wiesbaden
- HEINDORFF, Gabriele, Dr. med., Hautklinik, Tel. 19/29 43,  
Im Münchfeld 27, 65 Mainz, Tel. 38 17 61
- HENCKS, Antoine, Dr. med., Kinderklinik,  
Berliner Straße 33, 65 Mainz
- HERZOG, Peter, Dr. med., I. Medizinische Klinik und Poliklinik,  
Universitätsstraße 18, 65 Mainz, Tel. 7 28 13
- HOEDE, Nikolaus, Dr. med., Hautklinik, Tel. 19/29 30,  
Dautenbornstraße 30, 6501 Nieder-Olm, Tel. 37 50
- HOEFFELMANN, Hans, Dr. med., Psychiatrische Klinik,  
Feldbergstraße 26, 65 Mainz, Tel. 67 28 29
- HUBBERT, Magdalena, Dr. med., Klinik und Poliklinik für Psychotherapie,  
Hultschinerstraße 4, 65 Mainz
- HUMBURG, Christian, Kinderklinik,  
Trajanstraße 5, 65 Mainz
- KAPP, Stefan, Dr. med., II. Medizinische Klinik und Poliklinik,  
An den Mühlwegen 34, 65 Mainz, Tel. 5 84 54
- KEHR, Stephan, Dr. med., Kinderklinik,  
Naumannstraße 9, 65 Mainz
- KEIM, Hans-Jörg, Dr. med., I. Medizinische Klinik und Poliklinik,  
Rüdesheimer Straße 1, 62 Wiesbaden, Tel. (0 61 21) 44 40 02
- KERSTING, Friedrich, Dr. med., II. Medizinische Klinik und Poliklinik, Tel. 19/22 56,  
Langenbeckstraße 1, 65 Mainz
- KIRCH, Wilhelm, Dr. Dr. med., I. Medizinische Klinik und Poliklinik,  
Marienborner Straße 39, 65 Mainz-Bretzenheim, Tel. 36 33 36
- KÖHLER, Hans, Dr. med., I. Medizinische Klinik und Poliklinik,  
Laubenheimer Straße 92, 65 Mainz, Tel. 8 58 77
- KRAUSE, Ulrich, Dr. phil.-nat., Abteilung für Endokrinologie an der II. Medizinischen  
Klinik und Poliklinik,  
Rossertstraße 77, 6239 Kriftel a. Taunus
- KREBS, Wolfgang, Dr. med., Psychiatrische Klinik,  
Am Eselsweg 56d, 65 Mainz-Bretzenheim, Tel. 36 31 37

- KUJAT, Christian, Dr. med., II. Medizinische Klinik und Poliklinik,  
Emmerich-Josef-Straße 1, 65 Mainz, Tel. 2 76 56
- LÖLLGEN, Herbert, Dr. med., II. Medizinische Klinik und Poliklinik,  
Neue Mainzer Straße 80, 65 Mainz-Hechtsheim
- LÜTH, Borwin, Dr. med., I. Medizinische Klinik und Poliklinik,  
Am Sonnigen Hang 67b, 65 Mainz-Marienborn, Tel. 36 16 38
- MACHE, Karin, Dr. med., Hautklinik, Tel. 19/29 47,  
Adolfsallee 37, 62 Wiesbaden, Tel. (0 61 21) 37 12 99
- MAEHRLEIN, Ursel, Psychiatrische Klinik,  
Südring 354, 65 Mainz-Bretzenheim, Tel. 36 15 61
- MARG, Nils, Neurologische Klinik und Poliklinik,  
Steinerstraße 28, 6502 Mainz-Kostheim, Tel. 9 56 16 34
- MARNEROS, A., Psychiatrische Klinik,  
Oberer Laubenheimer Weg 18, 65 Mainz
- MAURER, Konrad, Dr. med., Neurologische Klinik,  
Leibnizstraße 27, 62 Wiesbaden, Tel. (0 61 21) 56 91 95
- MEINERTZ, Thomas, Dr. med., II. Medizinische Klinik und Poliklinik,  
Stefanstraße 1, 65 Mainz, Tel. 2 03 51
- MOSLER, Anna, Dr. med., Klinik und Poliklinik für Psychotherapie,  
Alfred-Nobel-Straße 1, 65 Mainz-Gonsenheim
- MÜLLER, Karl-August, Dr. med., II. Medizinische Klinik und Poliklinik,  
Emser Straße 32, 6208 Bad Schwalbach
- MÜLLER-KICHERER, Armgard, med., Klinik und Poliklinik für Psychotherapie,  
Südring 98, 65 Mainz-Bretzenheim
- NIX, Wilfred, Dr. med., Neurologische Klinik und Poliklinik,  
Uferstraße 57, 65 Mainz, Tel. 2 16 94
- NOAH, Ernst, Dr. med., I. Medizinische Klinik und Poliklinik,  
Göttelmannstraße 42a, 65 Mainz, Tel. 8 24 47
- OHMER, Karin, Dr. med., Hautklinik, Tel. 19/29 33,  
Klagenfurter Ring 1a, 62 Wiesbaden, Tel. (0 61 21) 81 26 33
- OKONEK, Stefan, Dr. med., II. Medizinische Klinik und Poliklinik,  
Erbacher Straße 12, 6228 Eltville
- OTTE, Johannes, Dr. med., Kinderklinik, Am Obstgarten 19,  
6501 Klein-Winternheim, Tel. (0 61 36) 23 28
- OTTES, Hubert, Kinderklinik,  
Draiser Straße 62, 65 Mainz-Bretzenheim
- PALMER, W.-R., Dr. med., Neurologische Klinik,  
Elsa-Brandström-Straße 7, 65 Mainz-Gonsenheim
- PERNICE, Hartmut, Dr. med., II. Medizinische Klinik und Poliklinik,  
Dautenbornstraße 10, 6501 Nieder-Olm, Tel. (0 61 36) 4 78
- PHILIPP, M., Dr. med., Psychiatrische Klinik,  
Pfarrer-Stockheimer-Straße 12, 65 Mainz
- PHILIPP, Thomas, Dr. med., I. Medizinische Klinik und Poliklinik,  
Mühlthalstraße 16, 65 Mainz-Finthen, Tel. 4 02 55
- PIEGLER, Theo, Dr. med., Neurologische Klinik,  
Am Taubertsberg 2, 65 Mainz, Tel. 3 27 18
- PITTRICH, Ursula, Dr. med., Neurologische Klinik,  
Ölmühlweg 21, 624 Königstein, Tel. (0 61 74) 2 17 82

- PONTZ, Bertram, Dr. rer. nat., Kinderklinik,  
Langenbeckstraße 1, 65 Mainz
- PREISS, Joachim, Dr. med., Abteilung für Hämatologie an der I. Medizinischen  
Klinik und Poliklinik,  
Am Eiskeller 57, 65 Mainz-Finthen, Tel. 9 93 35
- RIECHMANN, Klaus, Dr. med., I. Medizinische Klinik und Poliklinik,  
Auf der Schanze 19, 6203 Hochheim, Tel. (0 61 46) 2 53
- ROCHEL, Michael, Dr. med., Kinderklinik,  
Zur Laubenheimer Höhe 10, 65 Mainz-Hechtsheim
- RÖHR, Ute, Dr. med., Psychiatrische Klinik,  
Zelterstraße 38, 6 Frankfurt/M., Tel. (06 11) 35 01 72
- ROHDE, Hans-Joachim, Dr. med., II. Medizinische Klinik und Poliklinik,  
Regerstraße 2, 65 Mainz-Lerchenberg, Tel. 7 28 20
- ROHR-WEIRICH, Hannelore, Dr. med., Kinderklinik,  
Am Taubertsberg 4, 65 Mainz
- ROSE, Sigune, Dr. med., Hautklinik, Tel. 19/29 37,  
Hauptstraße 24, 6509 Wendelsheim, Tel. (0 67 34) 5 95
- ROSINUS, Annetraud, Dr. med., Hautklinik, Tel. 19/29 08,  
Heuerstraße 59, 65 Mainz-Hechtsheim, Tel. 5 98 07
- ROUX, Albert, Dr. med., Akad. OR., Abteilung für Hämatologie an der I. Medizinischen  
Klinik und Poliklinik, Tel. 19/21 48,  
Hindenburgstraße 23, 65 Mainz, Tel. 67 44 37
- ROY-FEILER, Brigitta, Psychiatrische Klinik,  
Weststraße 2, 65 Mainz-Hechtsheim
- RUBIN, Awi, Dr. med., Abteilung für Pneumologie an der II. Medizinischen Klinik und  
Poliklinik,  
Klagenfurter Ring 68, 6202 Wiesbaden-Biebrich, Tel. (0 61 21) 8 71 64
- RUMPF, Klaus, Dipl.-Psych., Psychiatrische Klinik,  
Heidenreichstraße 60, 61 Darmstadt, Tel. (0 61 51) 4 74 84
- SCHÄFER, Brita, Dr. med., Hautklinik, Tel. 19/29 08,  
Altkönigstraße 17, 65 Mainz-Marienborn, Tel. 3 48 60
- SCHÄFER, Michael, Dr. med., Psychiatrische Klinik,  
Moritzstraße 12, 65 Mainz-Weisenau, Tel. 8 13 78
- SCHAUMBERGER, Karin, Dr. med., Psychiatrische Klinik,  
Scheidnitzer Straße 1, 65 Mainz, Tel. 5 64 83
- SCHEUNEMANN, Wilhelm, Dr. med., Kinderklinik,  
Bonifatiusstraße 1, 65 Mainz, Tel. 67 35 79
- SCHLEIFFER, Roland, Dr. med., Psychiatrische Klinik,  
Weglache 40, 62 Wiesbaden-Erbenheim
- SCHNABEL, Karl Hans, Dr. med., Abteilung für Pneumologie an der II. Medizinischen Klinik  
und Poliklinik,  
Bebelstraße 59, 65 Mainz-Bretzenheim, Tel. 36 11 13
- SCHNEIDER, Michael, Dr. med., Institut für Medizinische Statistik und  
Dokumentation (SFB 36),  
Oberer Laubenheimer Weg 8, 65 Mainz
- SCHNELLBACHER, Eberhard, Dr. med., II. Medizinische Klinik und Poliklinik,  
Carlo-Mierendorff-Straße 17, 65 Mainz-Gonsenheim, Tel. 4 44 47
- SCHÖNEN, Joachim, Dr. med., Abteilung für Pneumologie an der II. Medizinischen Klinik  
und Poliklinik,  
Schulstraße 10, 53 Bonn-Lengsdorf, Tel. (0 22 21) 27 41 06

- SCHRAMM, Peter, Dr. med., Hautklinik, Tel. 19/29 53,  
Philipp-Holl-Straße 7, 62 Wiesbaden, Tel. (0 61 21) 40 17 09
- SCHULZ-KOPETZ, Magdalena, Dr. med., Hautklinik, Tel. 19/29 37,  
Wielandstraße 23, 62 Wiesbaden, Tel. (0 61 21) 81 21 46
- SCHUMANN, Günther, Dr. med., I. Medizinische Klinik und Poliklinik,  
Am Sonnigen Hang 65a, 65 Mainz 32, Tel. 36 18 75
- SCHUSTER, Carl-Johannes, Dr. med., II. Medizinische Klinik und Poliklinik,  
Oechsnerstraße 6, 65 Mainz, Tel. 5 10 55
- SCHWARZ, Wilfried, Dr. med., I. Medizinische Klinik und Poliklinik,  
Lilienthalstraße 9, 65 Mainz, Tel. 57 22 83
- SEITZ, Hella, Kinderklinik,  
Georg-Büchner-Straße 14, 65 Mainz 42
- SELL, Gerd, Dr. med., Abteilung für Endokrinologie an der II. Medizinischen Klinik  
und Poliklinik,  
Ilkenhausstraße 17, 6 Frankfurt (Main), Tel. 51 42 71
- STOPFKUCHEN, Herwig, Dr. med., Kinderklinik,  
Rotkehlchenweg, 65 Mainz-Finthen
- SWINKE, Mechthild, Dipl. Psych., Psychiatrische Klinik,  
Mainzer Weg 15, 6501 Wackernheim, Tel. (0 61 32) 5 82 06
- THÜMLER, R., Dr. med., Neurologische Klinik,  
Ober-Olmer-Straße 9, 6501 Wackernheim, Tel. (0 61 32) 57 72
- TREESE, Norbert, Dr. med., II. Medizinische Klinik und Poliklinik,  
Hauptstraße 168, 65 Mainz 1, Tel. 68 49 42
- TROEBER-BAHM, Lore, Dr. med., Psychiatrische Klinik,  
Carl-Benz-Straße 10, 65 Mainz, Tel. 5 15 05
- TRÖGER, Jochen, Dr. med., Kinderklinik,  
Im Münchfeld 13, 65 Mainz
- TÜTTENBERG, Klaus, II. Medizinische Klinik und Poliklinik,  
Hindenburgplatz 2, 65 Mainz
- UNGERN-STERBERG, Axel von, Dr. med., II. Medizinische Klinik und Poliklinik,  
Im Münchfeld 11, 65 Mainz, Tel. 3 15 93
- UTECH, Christa, Dr. med., I. Medizinische Klinik und Poliklinik,  
Hegelstraße 45, 65 Mainz
- VÖLCKEL, Wolfgang, Dr. med., Psychiatrische Klinik,  
Nerot 5, 62 Wiesbaden, Tel. (0 61 21) 52 79 95
- WAHLER, Waltraud, Dr. med., Kinderklinik,  
Kupferbergterrasse 16, 65 Mainz
- WALTER, Udo, Dr. med., Dr. rer. nat., I. Medizinische Klinik und Poliklinik,  
Elsa-Brandström-Straße 21, 65 Mainz, Tel. 68 43 64
- WALTHER, Birgit, Kinderklinik,  
Hegelstraße 60, 65 Mainz, Tel. 3 19 03
- WANDEL, Eveline, Dr. med., Abteilung für Hämatologie an der I. Medizinischen Klinik und  
Poliklinik,  
Keltenstraße 12, 65 Mainz-Weisenau, Tel. 8 19 12
- WANITSCHKE, Roland, Dr. med., I. Medizinische Klinik und Poliklinik,  
Mittelgasse 6, 65 Mainz, Tel. 8 55 44
- WEH, Hans-Josef, Dr. med., Abteilung für Hämatologie an der I. Medizinischen Klinik und  
Poliklinik,  
Lotharstraße 7, 65 Mainz, Tel. 9 38 11

- WEIGAND, Ute, Dr. med., Hautklinik, Tel. 19/29 18,  
Gerhart-Hauptmann-Straße 14, 6501 Budenheim, Tel. (0 61 39) 63 54
- WEIGL, Ingeborg, Dipl.-Psych., Kinderklinik,  
Draiserstraße 136b, 65 Mainz-Bretzenheim, Tel. 36 33 98
- WEIHRAUCH, Thomas, Dr. med., I. Medizinische Klinik und Poliklinik,  
Ulmenstraße 34, 65 Mainz-Finthen, Tel. 4 92 52
- WEILEMANN, Ludwig S., Dr. med., II. Medizinische Klinik und Poliklinik,  
Ludwigsburger Straße 2, 65 Mainz, Tel. 3 26 81
- WEINIG, Joachim, Dr. med., Kinderklinik,  
Blumenweg 5, 6242 Kronenberg
- WEITZEL, Dieter, Dr. med., Kinderklinik,  
Beethovenstraße 13, 6204 Wehen
- WELLEK, Brigitte, Dr. med., II. Medizinische Klinik und Poliklinik,  
Adelungstraße 5, 65 Mainz, Tel. 5 36 12
- WOLF, Eckhard, Dr. med., Abteilung für Endokrinologie an der II. Medizinischen Klinik  
und Poliklinik,  
Wallstraße 76, 65 Mainz 1, Tel. 3 24
- WÜRKERT, Klaus, Dr. med., II. Medizinische Klinik und Poliklinik,  
Hegelstraße 46, 65 Mainz 1, Tel. 3 75 40
- ZABEL, Bernhard, Dr. med., Kinderklinik,  
Berliner Straße 33, 65 Mainz
- ZIEGLER, Reiner, Dr. med., Kinderklinik,  
Im Zwetschgenfeld 12, 62 Wiesbaden-Kostheim
- ZIEM, Michael, Dr. med., Abteilung für Endokrinologie an der II. Medizinischen Klinik  
und Poliklinik,  
Dr.-Demella-Straße 12, 6509 Udenheim, Tel. (0 67 37) 12 44
- ZIPFEL, Johannes, Dr. med., II. Medizinische Klinik und Poliklinik,  
Draiser Straße 89, 65 Mainz-Bretzenheim, Tel. 3 48 38
- ZÖLLER, Bernd, Dr. med., II. Medizinische Klinik und Poliklinik,  
In der Meielache 15, 65 Mainz, Tel. 3 16 69
- ZSCHIEDRICH, Hartmut, Dr. med., I. Medizinische Klinik und Poliklinik,  
Südring 84, 65 Mainz, Tel. 3 38 20
- ZWEIG, Adam, Dr. med., Klinik und Poliklinik für Psychotherapie,  
Am Taubertsberg 4, 65 Mainz

## B) Lehrbeauftragte und Nichtbedienstete Lehrkräfte

### NICHTBEDIENSTETE PROFESSOREN

- ARNOLD, Wolfgang, Dr. med., Innere Medizin, Freie Universität Berlin, Klinikum Westend,  
Medizinische Klinik und Poliklinik,  
Spandauer Damm 130, 1 Berlin 19, Tel. (0 30) 3 03 51
- BARTHELMAI, Wolfgang, Dr. med., Institut für medizinische und pharmazeutische  
Prüfungsfragen,  
Große Langgasse 8, 65 Mainz, Tel. 9 30 10
- BAUM, Peter, Dr. med., Innere Medizin,  
Chefarzt der Inneren Abteilung des Hildegardis-Krankenhauses Mainz,  
Bebelstraße 32c, 65 Mainz-Bretzenheim, Tel. 3 40 65
- BELZ, Gustav Georg, Dr. med., Innere Medizin, Medizinische Abteilung des Bundes-  
wehrzentralkrankenhauses,  
Rübenacher Straße 170, 54 Koblenz, Tel. (02 61) 20 11

- BÖGER, Alfred, Dr. med., Innere Medizin,**  
Chefarzt der inneren Abteilung des Alten St.-Vincentius-Krankenhauses,  
Südenstraße 32, 75 Karlsruhe (beurlaubt)
- BOPP, Karl Philipp, Dr. med., Innere Medizin,**  
Am Brand 22, 65 Mainz, Tel. 2 38 84
- BREHM, Georg, Dr. med., Haut- und Geschlechtskrankheiten,**  
Direktor der Hautklinik der Städtischen Krankenanstalten,  
67 Ludwigshafen (beurlaubt)
- BRETT, Reinhard, Dr. med., Haut- und Geschlechtskrankheiten,**  
Neuer Wall 46/1, 2 Hamburg 36
- BROGLIE, Maximilian, Dr. med., Innere Medizin, Klinik am Kurpark,**  
Erathstraße 7, 62 Wiesbaden, Tel. (0 61 21) 37 10 84
- DENK, Rolf, Dr. med., Haut- und Geschlechtskrankheiten,**  
Obergasse 11, 609 Rüsselsheim, Tel. 3 26 88
- EGIDY, Christoph Hans von, Dr. med., Innere Medizin,**  
Chefarzt der Medizinischen Klinik B der Landeshauptstadt,  
Schwalbacher Straße, 62 Wiesbaden, Tel. (0 61 21) 38 61,  
Am Marienpfad 3a, 65 Mainz-Bretzenheim, Tel. 3 43 38
- GAMP, Alfons, Dr. med., Innere Medizin,**  
Chefarzt der Rheumaklinik Bad Kreuznach,  
Kurhausstraße 23, 655 Bad Kreuznach
- GERSMEYER, Ernst Felix, Dr. med., Innere Medizin,**  
Chefarzt der Medizinischen Klinik des Kreis- und Stadtkrankenhauses Herford,  
Steintorstraße 20, 49 Herford, Tel. 1 52 20
- GRASER, Fritz, Dr. med., Kinderheilkunde,**  
Chefarzt der Städtischen Kinderklinik Wiesbaden,  
Sooderstraße 21, 62 Wiesbaden-Sonnenberg
- GRIMMER, Heinz, Dr. med., Haut- und Geschlechtskrankheiten,**  
Chefarzt der Dermatologischen Klinik der Städtischen Krankenanstalten Wiesbaden,  
Bierstadter Straße 82, 62 Wiesbaden
- GRÜTZNER, Anton, Dr. med., Neurologie und Psychiatrie,**  
Chefarzt d. Psychiatrisch-Neurologischen Klinik der Städt. Krankenanstalten Wiesbaden,  
Schwalbacher Straße 62, 62 Wiesbaden
- HAMMAR, Carl-Heinz, Dr. med., Innere Medizin, Chefarzt der Inneren Abteilung am**  
Stadtkrankenhaus,  
Schlitzer Straße 104, 64 Fulda, Tel. (06 61) 5 14 09
- HERTLE, Franz Heinrich, Dr. med., Innere Medizin,**  
Direktor der Hufeland-Klinik, Fach- und Kurklinik für Erkrankungen der Atmungs-  
organe,  
Bismarckhöhe, 5427 Bad Ems, Tel. (0 26 03) 7 33 73
- HÖFFLER, Dietrich, Dr. med., Innere Medizin,**  
Chefarzt der Abteilung für Nieren- und Hochdruckkranke der Städtischen  
Krankenanstalten,  
Grafenstraße, 61 Darmstadt
- HOPF, Uwe, Dr. med., Innere Medizin, Freie Universität Berlin, Klinikum Westend,**  
Medizinische Klinik und Poliklinik,  
Spandauer Damm 130, 1 Berlin 19, Tel. (0 30) 3 03 51
- HUBER, Helmut, Dr. med., Innere Medizin,**  
Chefarzt der Inneren Abteilung des Elisabethen-Krankenhauses Ravensburg,  
Erlenberg, 798 Ravensburg
- JAHNECKE, Joachim, Dr. med., Innere Medizin,**  
Chefarzt der Inneren Abteilung des St.-Johannes-Hospitals,  
Kölner Straße 54, 53 Bonn

- KLUGE, Ernst, Dr. med., Psychiatrie und Neurologie,  
Hindenburgstraße 52, 65 Mainz, Tel. 6 27 62
- KNICK, Bernhard, Dr. med., Innere Medizin,  
Fachbereich Diabetologie, Stiftung Deutsche Klinik für Diagnostik,  
Aukammallee 33, 62 Wiesbaden, Tel. (0 61 21) 57 71
- KNOLLE, Jürgen, Dr. med., Innere Medizin,  
Chefarzt der Inneren Abteilung Ev. Diakonissenanstalt,  
Marienhölungsweg 2, D 239 Flensburg
- KRAEMER, Richard, Dr. med., Medizinaldirektor a. D., Psychiatrie und Neurologie,  
Bebelstraße 24, 65 Mainz-Bretzenheim, Tel. 3 43 67
- KREMER, Gerhard Joseph, Dr. med., Innere Medizin,  
Chefarzt der Inneren Abteilung, St.-Josefs-Hospital,  
Mühlheimer Straße 83, 41 Oberhausen, Tel. (0 21 32) 69 51
- KRÖNIG, Bernd, Dr. med., Innere Medizin, Chefarzt am Ev. Elisabeth-Krankenhaus,  
Theobaldstraße 12, Trier, Tel. (06 51) 4 80 35
- KUHL, Wolfgang, Dr. med., Neurologie und Klinische Neurophysiologie,  
Deutsche Klinik für Diagnostik,  
Aukammallee 33, 62 Wiesbaden, Tel. (0 61 21) 57 71
- LINKE, Horst, Dr. med., Chefarzt der Kurklinik Pitzer KG,  
Genthstraße 7-9, 6208 Bad Schwalbach/Taunus
- LOMMER, Dietmar, Dr. rer. nat., Dipl.-Chem., Klin. Chemie, Abt. für Laboratoriums-  
diagnostik, Hauptkrankenhaus  
836 Deggendorf
- MAINZER, Klaus, Dr. med., Innere Medizin,  
Chefarzt der Inneren Abteilung II am Allgemeinen Krankenhaus Heidberg,  
Tangstedter Landstraße 400, 2 Hamburg 62, Tel. 5 24 71
- MENGER, Wolfgang, Dr. med., Kinderheilkunde,  
Chefarzt des Kinderkrankenhauses Seehospiz Kaiserin Friedrich Norderney,  
2928 Norderney
- MIEHLKE, Klaus, Dr. med., Innere Medizin, Chefarzt der Rheumaklinik,  
(Kaiser-Friedrich-Bad), Langgasse 38-40, 62 Wiesbaden, Tel. (0 61 21) 31 28 50
- MOHRING, Dietrich, Dr. med., Innere Medizin,  
Chefarzt der Medizinischen Klinik Sanderbusch/Old.,  
2945 Sanderbusch
- MOLL, Albrecht, Dr. med., Innere Medizin,  
Chefarzt der Inneren Abteilung des Stadtkrankenhauses Rüsselsheim,  
Stadt Krankenhaus, 609 Rüsselsheim, Tel. 26 61
- NAST, Hanns-Peter, Dr. med., Innere Medizin,  
Chefarzt der Inneren Abteilung des Ketteler-Krankenhauses,  
Lichtenplattenweg 85, 605 Offenbach, Tel. (06 11) 8 50 51
- NEIDHARDT, Malte, Dr. med.,  
Leitender Arzt der I. Kinderklinik des Krankenhauszweckverbandes in Augsburg,  
Neuhäuserstraße 47, 89 Augsburg, Tel. (08 21) 55 12 21
- NIEMCZYK, Horst, Dr. med., Innere Medizin,  
Chefarzt der Inneren Abteilung am Städtischen Marienkrankenhaus,  
Postfach 262, 845 Amberg (Opf.)
- OCKENGA, Theodor, Dr. med., Innere Medizin,  
Chefarzt des Spessart-Sanatoriums Bad Orb,  
6482 Bad Orb, Tel. 28 87
- OVERZIER, Claus, Dr. med., Innere Medizin,  
Chefarzt der Med. Klinik am Krankenhaus Holweide,  
Neufelder Straße 32, 5 Köln 80, Tel. (05 11) 82 71 26 01



- PECHSTEIN, Johannes, Dr. med., Kinderheilkunde,  
Direktor des Kinderneurologischen Zentrums Rheinland-Pfalz, Institut für  
Soziale Pädiatrie,  
Hartmühlenweg, 65 Mainz, Tel. 2 36 71
- PFANNENSTIEL, Peter, Dr. med.,  
Deutsche Klinik für Diagnostik,  
Aukammallee 33, 62 Wiesbaden,  
Sprechstunden: nach Vereinbarung
- RAU, Gerhard, Dr. med.,  
Deutsche Klinik für Diagnostik,  
Aukammallee 33, 62 Wiesbaden,  
Sprechstunden: nach Vereinbarung
- SCHILLING, Fritz, Dr. med., Innere Medizin,  
Hebbelstraße 20, 65 Mainz-Lerchenberg, Tel. (0 61 31) 7 11 31
- SCHLEGEL, Bernhard, Dr. med., Innere Medizin,  
Chefarzt der Med. Klinik I der Städtischen Krankenanstalten Wiesbaden,  
Riederbergstraße 83, 62 Wiesbaden
- SCHMIDT, Helmut, Dr. med., Innere Medizin,  
Chefarzt der Med. Klinik II., Abt. B, der Landeshauptstadt Wiesbaden,  
Schwalbacher Straße 62, 62 Wiesbaden, Tel. (0 61 21) 38 61
- SCHMIDT, Wolfgang, Dr. med., Innere Medizin,  
Chefarzt der Pneumologischen Abteilung am St.-Hildegardis-Krankenhaus Mainz,  
Tel. (0 61 31) 14 74 12  
Am Gonsenheimer Spieß 61, 65 Mainz
- SECKFORT, Helmut, Dr. med., Obermedizinaldirektor, Innere Medizin,  
Ärztlicher Direktor der Krankenanstalten des Zweckverbandes Stadt- und  
Kreis Krankenhaus Minden (Westfalen), Chefarzt der Medizinischen Klinik,  
Bismarkstraße 6, 495 Minden
- SOLLBERG, Günther, Dr. med., Neurologie und Psychiatrie,  
Direktor des Landeskrankenhauses für Hirn-, Rückenmark- und Nerven-  
verletzte, Meisenheim,  
Am Obertor, 6554 Meisenheim
- STEINBACH, Manfred, Dr. med., Neurologie und Psychiatrie,  
Friedrich-Ebert-Straße 15, 65 Mainz-Finthen, Tel. 4 90 74,  
Sprechstunden: täglich vormittags
- TILLING, Werner, Dr. med., Medizinaldirektor, Innere Medizin,  
Ärztlicher Direktor und Chefarzt der Inneren Abteilung des Städtischen  
Krankenhauses Neustadt (Weinstraße),  
673 Neustadt
- TOUSSAINT, Walter, Dr. med., Kinderheilkunde,  
Städt. Krankenhaus Kemperhof, Koblenz,  
Koblenzer Straße 115, 54 Koblenz, Tel. (02 61) 4 60 21
- WUNDERLICH, Christof, Dr. med., Kinderheilkunde,  
Weidenstraße 65-67, 8034 Unterpfaffenhofen

#### Lehrbeauftragte

- HABIGHORST, Georg, Dr. med.,  
Falterswiese 3-5, 5439 Rennerod, Tel. (0 26 64) 4 50
- SCHMITZ-FORMES, Josef, Dr. med., Sanitätsrat,  
Steinweg 10, 5238 Hachenburg, Tel. (0 26 62) 2 05

# Lehrveranstaltungen

## INNERE MEDIZIN

### 1. Pflicht-Lehrveranstaltungen

Kursus der allgemeinen klinischen Untersuchungen in den nichtoperativen und operativen Stoffgebieten: Auskultations- und Perkussionskurs

Parallelkurs A  
2-std., Mo 14.30–16, Hs Med. Klinik

G. Haferkamp  
H. Just  
K. Lang  
Th. Ockenga

Parallelkurs B  
2-std., Do 14.30–16, Hs Med. Klinik

G. Haferkamp  
W. Ohler  
H. Spitzbarth

Praktikum für klinische Chemie und Hämatologie  
Z.n.V. KS Bau 3

M. Cantz  
J. Fischer  
D. Lommer  
W. Prellwitz  
K. Sinterhauß  
U. Walter  
G. Zeile

Praktikum der Inneren Medizin (ÄAppO\*)  
(Medizinische Klinik) (BO\*)  
f. 1., 2. und 3. Semester II. Abschnitt

Teil 1 Fr 10–12  
Teil 2 Fr 10–12  
Teil 3 Mi 16–18 14-tägl.

W. Atzpodien  
U. Baas  
G. G. Belz  
J. Beyer  
G. A. Distler  
P. Endres  
K. Ewe  
R. Ferlinz  
J. Fischer  
H. J. Gilfrich  
K. H. Holtermüller  
H. Just  
B. Krönig  
K. Lang  
E. M. Lemmel  
P. Limbourg  
H. Linke  
H.-J. v. Mengden  
K. Miehlke  
M. Olbermann  
W. Ohler  
P. Pfannenstiel  
W. Prellwitz  
R. Rau  
F. Schilling  
P. Schölmerich  
H. Schönborn  
V. Schulz  
H. P. Schuster  
H. Spitzbarth  
U. Theile  
J. Weis  
H. P. Wolff  
G. Zeile

\*) Die angekündigte Unterrichtsveranstaltung gilt für Studierende nach der neuen ÄAppO, die in Klammer angegebene Bezeichnung gilt für Studierende nach der BO

### 2. Dringend empfohlene Lehrveranstaltungen

Medizinische Klinik für 3. Semester  
(3-std.) (die Vorlesung wird parallel im  
Hs. Med. Klinik und Hs der Hautklinik gelesen)  
Mo, Di, Do 11–12

W. Atzpodien  
U. Baas  
J. Beyer  
G. A. Distler  
P. Endres  
K. Ewe  
R. Ferlinz  
J. Fischer  
H. J. Gilfrich  
K. H. Holtermüller  
H. Just  
K. Lang  
E. M. Lemmel  
P. Limbourg  
H. J. v. Mengden  
W. Ohler  
W. Prellwitz  
P. Schölmerich  
H. Schönborn  
V. Schulz  
H. P. Schuster  
H. Spitzbarth  
U. Theile  
J. Weis  
H. P. Wolff  
G. Zeile

Medizinische Poliklinik und Allgemeinmedizin für 3. Semester

3-std., Hs Med. Klinik

Teil A Poliklinik Mo 9–10, Mi 11–12

Teil B Allgemeinmedizin: Fr 12–13

Pathophysiologie und klinische Symptomatologie  
in der Inneren Medizin

Mo, Mi, Do 8–9

J. Beyer  
G. A. Distler  
P. Endres  
K. Ewe  
R. Ferlinz  
J. Fischer  
J. Grothe  
K. H. Holtermüller  
H. C. Hopf  
H. Just  
K. Lang  
E. M. Lemmel  
P. Limbourg

K. Lang  
W. Ohler  
H. Spitzbarth  
H. P. Wolff  
V. Habighorst  
J. Schmitt-Formes

H. J. v. Mengden  
W. Ohler  
S. Okonek  
W. Prellwitz  
P. Schölmerich  
H. Schönborn  
V. Schulz  
H. P. Schuster  
H. Spitzbarth  
U. Theile  
J. Weis  
H. P. Wolff

Klinische Genetik

(mit Praktikum: Beratungsfälle)

1-std., Z.u.O.n.V.

U. Theile

**3. Wahlveranstaltungen**

Einführung in die Elektrocardiographie und Vektorcardiographie.

Demonstrationen am Patienten

2-std., Mo 16–17.30, Hs Med. Klinik

H.-J. v. Mengden

Interne Intensivtherapie  
(Grundlagen und Praxis)

2-std., Z.u.O.n.V.

H. P. Schuster  
H. Just  
H. Schönborn

Praktikum der klinischen Chemie Hämatologie

Z.n.V., KS Bau 3

J. Fischer  
D. Lommer  
W. Prellwitz

K. Sinterhauf  
U. Walter  
G. Zeile

Anleitung zum selbständigen wissenschaftlichen Arbeiten  
ganztätig n.V., Kl.-biochem. Laboratorien der I. Med. Klinik

D. Lommer

Klinisch-biochemisches Praktikum

Z.n.V., Kl.-biochem. Laboratorien der I. Med. Klinik

K. Sinterhauf

Klinisch-chemisches Seminar

2-std., Z.u.O.n.V.

K. Sinterhauf

Innere Medizin für Zahnmedizin

2-std., Mo 16.45–17.30, Do 16–16.45

R. Olbermann  
V. Schulz  
U. Theile

Mikroskopisch-chem. Kurs für Zahnmediziner

2-std., Z.u.O.n.V. (Pflicht f. Zahnmediziner)

W. Atzpodien

Möglichkeiten und Grenzen naturgemäßer Heilmethoden

2-std., Di 14–16, KS Blutbank

K. Ph. Bopp

Klinische und pathologische Besprechungen

14-tägl., Do 12–13, Hs Pathologie

W. Thönes  
P. Schölmerich  
H. P. Wolff

Therapeutisches Kolloquium

1-std., Do 16–17, KoR NSK

G. F. Kahl  
P. Schölmerich  
H. P. Wolff

Kolloquium über Innere Krankheiten 2-std., Mi 18–19.30, Hs Med. Klinik	P. Schölmerich
Klinisch-chem. Differentialdiagnose innere Krankheiten Z.u.O.n.V.	W. Prellwitz
Praktische Elektrokardiographie 1-std., Z.u.O.n.V.	A. Moll
Diagnostik und Therapie von erworbenen und angeborenen Herzkrankheiten	E. K. Jüngst H. Just K. Lang P. Limbourg
Klinische Elektrokardiographie 2-std., n.V.	H. Spitzbarth
Kolloquium der klinischen Elektrokardiographie für Fortgeschrittene und Klinikassistenten 1-std., 14-tägl., Di 15–16, Hs Med. Klinik	H. Just K. Lang
Kurs der klinischen Elektrokardiographie für Fortgeschrittene 1-std., 14-tägl., Di 15–16, Hs Med. Klinik	H. Just K. Lang
Differentialdiagnose pleuro-pulmonaler Erkrankungen und mediastinaler Erkrankungen 1-std., Do 16–17, KS der Blutbank	H. Abel H. Ph. Bopp F. H. Hertle K. Reisner
Ausgewählte Kapitel aus der Angio-Kardiologie 1-std., Z.u.O.n.V.	E. F. Gersmeyer
Antikoagulantien und Fibrinolytika 1-std., Z.u.O.n.V.	W. Ohler
Differentialdiagnose und Therapie peripherer Gefäßleiden 2-std., Z.u.O.n.V.	E. F. Gersmeyer
Ausgewählte Kapitel der Inneren Medizin (nur für höhere Semester)	D. Mohring
Physiologie und Klinik des Eiweiß-Stoffwechsels 1-std., Z.u.O.n.V.	H. Huber
Klinische Visite in der Med. Klinik I der Städt. Krankenanstalten Wiesbaden 2-std., Fr 16–17.30	B. Schlegel
Klinische Visite für 4. und 5. klinische Semester 2-std., Mi 16–18, II. Med. Klinik Wiesbaden, Bau 12	Ch. v. Egidy H. Schmidt
Klinische Visite in der Med. Klinik des Stadtkrankenhauses Rüsselsheim Z.n.V.	A. Moll
Klinische Visite in der Inneren Abteilung des Städt. Krankenhauses Neustadt (Weinstraße) 2-std., Sa 10–11.30	W. Tilling
Klinische Visite in der Med. Klinik des St.-Josefs-Hospitals, Wiesbaden 2-std., Sa 10–11.30	H. Abel
Internistisch-diagnostisches Seminar (für Examenssemester, begr. Teilnehmerzahl) 2-std., Mo 16–18, Deutsche Klinik für Diagnostik, Wiesbaden	F. H. Hertle B. Knick
Demonstration und Besprechung aktueller Lehrfilme 1-std., Di oder Do 15–16, KS Blutbank	K. Ph. Bopp
Klinische Visite in der Rheuma-Klinik Bad Kreuznach Z.n.V.	A. Gamp

Ausgewählte Themen aus der Klinischen Rheumatologie 4-wöchentlich, Fr 10–11, Z.u.O.n.V.		H. Miehleke
Ernährung und Diätetik 1-std., Z.u.O.n.V.		J. Knolle
Pathophysiologie und Klinik der Fettstoffwechselstörungen 1-std., Mi 15 O.n.V.		W. Atzpodien G. J. Kremer
Seminar über Nieren- und Hochdruckkrankheiten Mo 14–15.30		A. Distler D. Höffler
Anleitung zum selbständigen wissenschaftlichen Arbeiten (nur für Doktoranden) ganztägig, n.V.	J. Beyer U. Cordes J. Happ	U. Krause G. Sell E. Wolf M. Ziem
Pathologische Physiologie innerer Erkrankungen 2-std., Z.u.O.n.V.	W. Schmidt C.-H. Hammar	G. Kremer H. Niemczyk
Einführung in die Lungenfunktionsdiagnostik 1-std., Z.u.O.n.V.		W. Schmidt
Pneumologisches Seminar Klinisch-radiologische Demonstration 2-std., Mo 14–15, Do 16–17, Abteilung für Pneumologie, Bau 13, Röntgen-DR		Z. Diethelm R. Ferlinz
Pathophysiologie, Klinik und Therapie bronchopulmonaler Erkrankungen 1-std., Di 16–17, KS Blutbank	H. Abel K. Ph. Bopp R. Ferlinz	F. H. Hertle F. Kümmerle H. R. Vogel
Klinische Pharmakologie von Herz und Kreislauf 1-std., Z.u.O.n.V.		G. Belz
Klinische und röntgenologische Rheumatologie 2-std., Z.u.O.n.V.		F. Schilling
Klinische Onkologie (Interdisziplinäre Darstellung des Krebsproblems aus klin. Sicht) 2-std., Z.n.V., Hs Dermatologie	J. Fischer P. Endres P. Gutjahr H. D. John H. Jung P. Kempf	J. Kutzner M. Marberger F. Melchert A. Roux J. Preiss G. Zeile
Endokrinologisches Kolloquium (für Doktoranden) Mi 16–17	J. Beyer U. Cordes J. Happ	U. Krause E. Wolf M. Ziem
Anleitung zum selbständigen wissenschaftlichen Arbeiten in der Endokrinologie (für Doktoranden) ganztägig, n.V.	J. Beyer U. Cordes J. Happ	U. Krause E. Wolf M. Ziem

**KINDERHEILKUNDE**

**1. Pflicht-Lehrveranstaltung**

Praktikum der Kinderheilkunde (nur ÄAppO) 4-std., Di 10–12, Mi 9–11 nach Gruppeneinteilung Hs Med. Klinik	W. Barthelmai P. Emmrich G. Erdmann I. Greinacher B.-K. Jüngst	J. Pechstein W. Schönberger J. W. Spranger E. Straub u. Ass.
---	--	--

**2. Dringend empfohlene Lehrveranstaltungen****Systematik der Kinderheilkunde**

3-std., Di, Do, Fr 9–10, Hs Med. Klinik

P. Emmrich  
G. Erdmann  
I. Greinacher  
B.-K. Jüngst  
W. Menger  
M. NeidhardtJ. Pechstein  
W. Schönberger  
J. W. Spranger  
E. Straub**Paediatrische Untersuchungstechniken**

1-std., Fr 8–9, Hs Med. Klinik

W. Baumann  
E. Dieterich  
E. Einsiedel  
P. Emmrich  
G. ErdmannB.-K. Jüngst  
G. Schönberger  
J. W. Spranger  
E. Straub  
B. Walther  
U. Stechele**3. Wahl-Lehrveranstaltungen****Allergie im Kindesalter**

1-std., Z.u.O.n.V.

G. Erdmann

**Paediatrisch-Pathologisch-Anatomische Demonstration**

1-std., Do 15–16, Hs Pathologie

W. W. Meyer  
J. W. Spranger**Kinderchirurgie, -neurochirurgie und -urologie**

1-std., Z.u.O.n.V.

S. Hofmann  
K. StockampE. Straub  
D. Voth**Kinderchirurgische Visite**

1-std., Z.u.O.n.V.

P. Emmrich  
S. Hofmann  
D. Voth**Kinderchirurgische-Paediatrische Differentialdiagnose für  
Examenssemester**

2-std., Z.n.V., Hs Chirurgie

P. Emmrich  
S. Hofmann**Paediatrische Notfälle**

1-std., Z.u.O.n.V.

P. Emmrich  
B.-K. Jüngst**Klinische Hämatologie**

2-std., Z.u.O.n.V.

A. Arndt-  
Hanser  
P. Emmrich  
J. FischerL. Friederici  
K. Mainzer  
W. Ohler  
W. Tillin**Diagnostik und Therapie bei angeborenen und  
erworbenen Erkrankungen des Herzens**

1-std., Mi 15–16, Hs Med. Klinik

B.-K. Jüngst  
H. Just  
K. F. Lang**Psychosomatik und Verhaltensstörungen im Kindesalter**

2-std., Di 12–14, Hs Frauenklinik

E. Einsiedel

**Soziale Paediatric**

1-std., Do 13, Hs Med. Klinik

J. Pechstein

**Diagnostik und Therapie im Kindesalter**

2-std., 14-tägl., Mi 14–16, Gr. Hs Chirurgie

W. Toussaint

**Klinische Visite Koblenz**

2-std., 14-tägl., Sa 10–12, Kinderklinik Kemperhof

W. Toussaint

**Spezielle Kapitel im Rahmen kinderpsychologischer und kinder-  
psychiatrischer Fragestellungen (für Fortgeschrittene)**

2-std., Mo, 14-tägl., Z.u.O.n.V.

Ch. Wunderlich

**HAUT- UND GESCHLECHTSKRANKHEITEN**

**1. Pflicht-Lehrveranstaltungen**

Praktikum der Dermato-Venerologie (ÄAppO) G. W. Korting  
K. Bork  
u. Ass.  
Zeit, Ort und Einteilung s. Aushang in der Hautklinik

Klinik und Poliklinik der Haut- und Geschlechtskrankheiten (BO) G. W. Korting  
3-std., Mo, Mi, Do 12–13, Hs Hautklinik

Haut- und Geschlechtskrankheiten (für Zahnmediziner) H. Holzmann  
3-std., Mo 17–18, Do 17–19  
(Diese Vorlesung wird derzeit nur im WS gelesen)

**2. Wahl-Lehrveranstaltungen**

Anleitung zu wissenschaftl. Arbeiten im dermatolog. Labor B. Morsches  
mit Kolloquium  
6-std., Z.u.O.n.V.

Dermatologisches Kolloquium R. Denk  
1-std., Fr 14–15, Hs Hautklinik

Klinische Visite H. Grimmer  
1-std., 14-tägl., Fr 15–17, Hautklinik der Städt. Kranken-  
anstalten Wiesbaden, Schwalbacher  
Straße 81

Allergische Erkrankungen der Haut G. Brehm  
1-std., Mi 13–14, Hs Hautklinik

**PSYCHIATRIE**

**1. Pflicht-Lehrveranstaltungen**

Praktikum der Psychiatrie A (Vorlesung) U. H. Peters  
3-std., Mo, Di, Do 9–10, Hs Chirurg. Klinik

Praktikum der Psychiatrie B U. H. Peters  
J. Glatzel  
H. Rieger  
N. Seyfeddinipur  
und Assistenten  
12-std., Zeit laut Aushang Psychiatrische Klinik  
Voraussetzung: Teilnahme am Praktikum A

**2. Wahl-Lehrveranstaltungen**

Einführung in die Psychopathologie (Pflicht für Psychologen) J. Glatzel  
W. Demuth  
1-std., 14-tägl., Mo 14–16, Chirurg. Klinik

Neuro-biologisches Kolloquium G. Busch  
J. Glatzel  
G. Haferkamp  
U. H. Peters  
H. J. Reulen  
H. Rieger M. Samii  
K. H. Schiffer  
J. M. Schröder  
K. Schürmann  
N. Seyfeddinipur  
D. Voth  
S. Wende  
2-std., Mi 17–19, KS Pathologie

Psychiatrisches Doktorandenseminar U. H. Peters  
1-std., Di 17–19, Neuro-Psychiatrische Klinik

Ausgewählte Kapitel der klinischen Psychopathologie K. H. Schiffer  
1-std., n.V.

Nervenärztliche Poliklinik K. H. Schiffer  
1-std., n.V.

Pathophysiologie und Klinik psychovegetativer Syndrome 1-std., n.V.		M. Steinbach
EEG-Kurs II 1-std., Mi 12–13,	Neuro-Psychiatrische Klinik	H. Rieger
Einführung in die Grundlagen der ärztl. Begutachtung 1-std., Mo 19–20,	HNO	R. Kraemer
Psychiatr. neurol. Visite am Krankenbett (Gruppenunterricht) 2-std., n.V.	Städt. Krankenanstalten Wiesbaden	A. Grützner
Einführung in die Epileptologie 1 std., Do 12–13,	Neuro-Psychiatrische Klinik	N. Seyfeddinipur
Klinische Psychologie 1-std., Do 11–12,	Neuro-Psychiatrische Klinik, Bibliothek	W. Demuth U. H. Peters
Allgemeine Psychopathologie 1-std., Di 8–9,	Neuro-Psychiatrische Klinik	J. Glatzel U. H. Peters H. Rieger N. Seyfeddinipur und Assistenten
Doktorandenseminar 2-std., Di, Do n.V.	Neuro-Psychiatrische Klinik	H. Rieger

## PSYCHOTHERAPIE

### 1. Pflicht-Lehrveranstaltungen

Psychotherapie als 5. Vorlesungsstunde im Rahmen der Neurolog.-Psychiatr. Klinik und begleitende Vorlesung zum Gruppenunterricht f. Psychosomatik und Psychotherapie 1-std., Fr 9–10,	Hs Chirurgie	D. Langen
Kurs f. Psychosomatische Medizin und Psychotherapie 2 std., Mo–Fr 16–18,	Klinik f. Psychotherapie NSK 9. St.	D. Langen

### 2. Wahl-Lehrveranstaltungen

Medizinische Psychologie f. Zahnmediziner 1 std., Mo 10–11,	Hs ZMK	D. Langen
Einführung in die Medizinische Psychologie (f. Sonderpädagogen) 1-std., Mi 8–9,	Hs P 5	D. Langen
Verhaltenstherapie 2-std., Fr 10.15–11.45,	NSK 10. St.	U. Stocksmeier

### Lehrveranstaltung für Hörer aller Fachbereiche

Hypnose, autogenes Training und verwandte Methoden in ihrer historischen Entwicklung (Selbstübung) 1-std., Mi 18.30–19.15,	Hs Chirurgie	D. Langen
--	--------------	-----------

## NEUROLOGIE

### 1. Pflicht-Lehrveranstaltungen

Praktikum der Neurologie, Teil A (ÄAppO) II/1 (Neurologische Klinik für BO) 2-std., Mo 10–11, Mi 9–10,	Hs Chir. Klinik	H. C. Hopf G. Haferkamp K. Lowitzsch
--	-----------------	--



Praktikum der Neurologie, Teil B (ÄAppO) II/2  
 Parallelkurse  
 2 std., Mo, Di oder Do 14–15.30 bzw. 15.30–17,  
 Kurs Wiesbaden und NN s. bes. Anschlag  
 Ort und Einteilung s. bes. Anschlag

A. Grützner  
 H. C. Hopf  
 G. Haferkamp  
 W. Kuhl

K. Lowitzsch  
 G. Sollberg  
 u. Ärzte der  
 Neurolog. Klinik

**2. Wahl-Lehrveranstaltungen**

Neurobiologisches Kolloquium  
 2-std., Mi 17–19, 14-tägl., s. spezielles Programm  
 Hs Hautklinik

R. v. Baum-  
 garten  
 G. Busch  
 J. Glatzel  
 G. Haferkamp  
 O. Harth  
 H. C. Hopf  
 K. Lowitzsch  
 J. Pechstein

U. H. Peters  
 H. Rieger  
 M. Samii  
 J. M. Schröder  
 K. Schürmann  
 N. Seyfeddinipur  
 D. Voth  
 S. Wende

Neurologische Fallvorstellung  
 1-std., Mi 14–15, Poliklinik Bau 12

H. C. Hopf  
 u. Assistenten

Postgraduate Neurologie (Ausgewählte Kapitel der Neurologie)  
 2-std., Mi 16–18, 14-tägl., Neurologische Klinik NSK 3

H. C. Hopf  
 u. Assistenten

Diagnostik zerebraler Gefäßerkrankungen unter besonderer  
 Berücksichtigung der Doppler-Ultraschall Sonographie  
 1-std., Do 17–18, Neurologische Klinik H3A

G. Haferkamp

Neurophysiologische Diagnostik  
 (Myographie, Neurographie, Evozierte Potentiale)  
 1-std., Do 14–15, Neurologische Klinik NSK 9

K. Lowitzsch

Elektro- u. Ultraschallencephalographie am Krankenbett  
 und in der Ambulanz  
 2-std., Mo u. Do 12–13, Neurologische Klinik NSK 3

H. Bücking

Pathophysiologie und klinische Symptomatologie  
 Mo, Mi, Do 8–9, Hs Med. Klinik

W. Atzpodien  
 J. Beyer  
 J. Grothe

H. C. Hopf  
 S. Okonek  
 J. Weis

**Schwimmhalle und Sauna**

Öffnungszeiten für Studenten, Bedienstete  
 und deren Angehörige:

Mo–Fr 15–20 Uhr

## 9. Fachbereich Operative Medizin

**Anschrift:** Postfach 39 60, Ehrlichweg 6 (Chirurgische Klinik, Bettenhaus), 65 Mainz

**Dekan:** Prof. Dr. C.-H. Schweikert, Sprechzeiten: n. V.

**Dekanat:** Gudrun Schmied, Tel. 19/21 66

### Wissenschaftliche Einrichtungen

Integrierte wissenschaftliche Einrichtungen mit eigener Leitung und eigener Verwaltung.

#### Chirurgische Klinik

Ehrlichweg 6

Leitung: Prof. F. Kümmerle, Tel. 19/27 30, Sekretariat: A. Schmidt, Zi. Nr. A 143,  
Tel. 19/22 91

Professoren: H. Brünner, Tel. 19/21 50, K. S. Hofmann, Tel. 19/21 11, P. Kempf, E. Keßler,  
Tel. 19/21 73, H. Langendorf, Tel. 19/28 34, R. Loth, Tel. 19/24 29, M. Rothmund,  
W. Wernitsch, Tel. 19/26 23

Wiss. Mitarbeiter: Dr. M. Berg, Dr. H. Bothur, Dr. R. Brückner, Dr. M. von Bülow, Dr. W.  
Chmielewski, Dr. V. Daniels, Dr. Chr. Förster, Dr. G. Gamstätter, Dr. J. Gröninger,  
Dr. K.-E. Grund, Dr. G. Herrmann, Dr. T. Immel, Dr. W.-D. von Issendorf, Dr. W. Klaer,  
Dr. R. Klöss, Dr. U.-R. Kottmann, Dr. H. Krieg, Dr. V. Lenner, Dr. G. Mangold, Dr. M.  
Neher, Dr. W.-M. Pieper, Dr. J. Rudigier, Dr. K. Rückert, Dr. H.-W. Scheuer, Dr. H.-D.  
Schmidt, Dr. W. Seitz, Dr. M. Stahlschmidt, Dr. H.-D. Strube, Dr. P. Wendling

#### Abteilung Unfallchirurgie

Ehrlichweg 6

Leitung: Prof. C.-H. Schweikert, Tel. 19/21 40, Sekretariat: A. Engler, Zi. Nr. 348,  
Tel. 19/22 92

Professoren: Prof. G. Ritter, Tel. 19/25 44

Ass.-Prof.: Dr. M. Sarvestani, Tel. 19/28 43

Wiss. Mitarbeiter: Dr. J. Ahlers, Dr. W. Birkhölzer, Dr. R. Heuwinkel, Dr. P. Kirschner,  
Dr. F. Koudsi, Dr. W. Kurock, Dr. U. Magunia, Dr. H. Müller, Dr. W. Müller, Dr. W.  
Schwarzkopf, Dr. Strube, Dr. H.-J. Walde, Dr. H. Weigand

#### Orthopädische Klinik

Billrothweg 6

Leitung: Prof. F. Brussatis, Tel. 19/21 80, Sekretariat: A. Keller, Bau 8 I., Tel. 19/21 81

Professoren: P. Otte, Tel. 19/23 02

Ass.-Prof.: Dr. Ch. P. Puls, Tel. 19/26 80

Wiss. Mitarbeiter: Dr. N. Antonescu, Dr. G. Aust, Dr. H. Blümlein, Dr. J. Chevalier, K. Chmillon,  
Dipl.-Phys., Dr. E.-N. De Crasto, Dr. U. Goeschel, Dr. M. Kishmardi, Dr. H. Mohr, Dr. M.  
Protopsaltis, Dr. H.-W. Staudte, Dr. P. Steeger, Dr. U. Witzel

**Urologische Klinik**

Ehrlichweg 6

Leitung: Prof. R. Hohenfellner, Tel. 19/27 79, Sekretariat: E. Kleinert, Zi. Nr. A 32,  
Tel. 19/27 79

Professoren: J. Altwein, Tel. 19/22 03, M. Marberger, Tel. 19/20 40

Wiss. Mitarbeiter: Dr. P. Alken, Tel. 19/28 30, Dr. H. Heidler, Dr. G. Hutschenreiter, G. H. Jacobi,  
G. Jaske, Dr. U. Jonas, Dr. K. F. Klippel, Dr. K. H. Kurth, P. Walz**Neurochirurgische Klinik**

Czernyweg 9a

Leitung: Prof. K. Schürmann, Tel. 19/20 25, Sekretariat: J. Needer, Zi. Nr. E 294,  
Tel. 19/20 25

Professoren: G. Busch, Tel. 19/22 53, M. Samii, Tel. 19/20 09, Dr. Voth, Tel. 19/26 64

Ass.-Prof.: G. Faupel, Tel. 19/27 53

Wiss. Mitarbeiter: Dr. H. Baumann, Dr. K. Dei-Anang, Dr. G. Ditzen, Dr. H. U. Hase, Dr. O. Hey,  
Dr. R. I. Kahl, Dr. G. Meinig, Dr. R. Schubert, Dr. M. Schwarz, U. A. Veintimilla, Dr. Th.  
Wallenfang**Klinik für Geburtenhilfe und Frauenkrankheiten**

Sammelweisweg 5

Leitung: Prof. V. Friedberg, Tel. 19/23 10, Sekretariat: A. Waldmann, Zi. Nr. 095,  
Tel. 19/23 11Professoren: H. Hepp, Tel. 19/27 64, P. Knapstein, Tel. 19/24 21, F. Melchert, Tel. 19/23 85,  
G. Rathgen, Tel. 19/27 56Wiss. Mitarbeiter: Dr. R. Ackermann, Dr. H. Bauer, Dr. P. Brockerhoff, Tel. 19/27 66, Dr. W.  
Goldhofer, Dr. R. Herzog, Dr. G. Hoffmann, Dr. J. Inthraphuvasak, Dr. R. Kreienberg,  
Dr. H. Malek, Tel. 19/23 17, Dr. M. Mitze, Dr. U. Müller, Dr. H. Schäfer, Dr. M. Schäfer,  
Dr. H. Schaudig, Dr. W. Schmitt, Dr. G. Schweikhart, Dr. B. Wortmann, Dr. W. Wortmann**Abteilung für Experimentelle Endokrinologie**

Sammelweisweg 5

Leitung: N. N., Tel. 19/22 78

Wiss. Mitarbeiter: Dipl.-Chem. O. Belovsky

**Augenklinik**

Helmholtzweg 1

Leitung: Prof. A. Nover, Tel. 19/22 85, Sekretariat: A. Brühbach, Zi. Nr. 115, Tel. 19/22 86

Professoren: P. D. Steinbach, Tel. 19/25 33 und 25 88

Wiss. Mitarbeiter: Dr. J. J. Breitkopf, Dr. R. Hackelbusch, Dr. I. Heinrich, Dr. J.-P. Heldt,  
H. Kiessig, A. Ladwig, U. Mathias, Th. Neuhann, Dr. Chr. Noah-Duesberg, Dr. K. Oggel,  
Dr. B. Ohmer, Dr. E.-J. Schmitt, Dr. W. M. Schneider-Lam, Dr. B. Schwab, Dr. med. G.  
Sommer, Dr. G. Sprengel**Netzhautabteilung**

Helmholtzweg 1

Leitung: Prof. J. Gärtner, Tel. 19/25 38, Sekretariat: H. Müller-Haacke, Zi. Nr. 8, Tel. 19/25 38

**Hals-Nasen-Ohren-Klinik**

Helmholtzweg 1

Leitung. Prof. J. Helms, Tel. 19/23 60, Sekretariat: I. Schwarz, Zi. Nr. 51, Tel. 19/23 61

Professoren: W. Draf, Tel. 19/23 61

Ass.-Prof.: Dr. D. Collo, Tel. 19/23 61

Wiss. Mitarbeiter: P. Bumb, Dr. P. Friedberg, Dr. J. Genschow, Dr. P. Gnändiger, A. Hüwel,  
Dr. R. Kley, R. Kokott, Dr. H. Kubitz, H. Kuhnhardt, Dr. H. Mika, Dr. R. Reck, Dr. H.  
Reinhard, Tel. 19/23 64**Klinik für Kommunikationsstörungen**

Helmholtzweg 1

Leitung. Prof. P. Biesalski, Tel. 19/24 49, Sekretariat: G. Ströbel, Zi. Nr. 339,  
Tel. 19/24 49

Wiss. Mitarbeiter: Dr. U. Draf, Dr. A. Nagel, Dr. G. Neuschaefer-Rube, Dr. J. Wissen

**Personalteil**

(Die Sprechstunden finden, sofern nicht anders angegeben, unmittelbar nach der Vorlesung statt.)

**A) Bedienstete der Universität****PROFESSOREN****a) Hauptamtliche Professoren**

ALTWEIN, Jens E., Dr. med., Urologie,

Hans-Böckler-Straße 69, 65 Mainz-Bretzenheim, Tel. 36 18 86, 19/22 03

BIESALSKI, Peter, Dr. med., Sprach- und Stimmheilkunde,

Weidmannstraße 63, 65 Mainz, Tel. 8 25 78, 19/24 49

BRÜNNER, Hubertus, Dr. med., Chirurgie,

Riedstraße 2, 65 Mainz-Hechtsheim, Tel. 5 96 30, 19/21 50

BRUSSATIS, Friedrich, Dr. med., Orthopädie,

Elsheimer Straße 34, 6501 Schwabenheim, Tel. (0 61 30) 4 44, 19/21 80

BUSCH, Günter, Dr. med., Neurochirurgie,

Am Finther Weg 22, 65 Mainz-Drais, Tel. 7 83 45, 19/22 53

DRAF, Wolfgang, Dr. med., Hals-Nasen-Ohrenheilkunde,

Thomas-Mann-Straße 9a, 65 Mainz, Tel. 3 17 94, 19/23 61

FRIEDBERG, Volker, Dr. med., Geburtshilfe und Gynäkologie,

Am Fort Josef 10, 65 Mainz, Tel. 2 11 44, 19/23 10

GÄRTNER, Jürgen, Dr. med., Augenheilkunde,

Heiligkreuzweg 87, 65 Mainz-Weisenau, Tel. 8 59 21, 19/25 38

HELMS, Jan, Dr. med., Hals-Nasen-Ohrenheilkunde,

Langenbeckstraße 1, 65 Mainz, Tel. 19/23 60

HEPP, Hermann, Dr. med., Geburtshilfe und Gynäkologie,

Am Marienpfad 51, 65 Mainz-Bretzenheim, Tel. 3 47 83, 19/27 64

- HOFMANN, Karl Siegfried, Dr. med., Chirurgie,  
Hegelstraße 53, 65 Mainz, Tel. 9 79 33, 19/21 11  
Sprechstunden: Di 17–18
- HOHENFELLNER, Rudolf, Dr. med., Urologie,  
Pfarrer-Stockheimer-Straße 39, 65 Mainz-Bretzenheim, Tel. 3 42 33, 19/27 79, 19/25 02
- KESSELER, Erwin, Dr. med., Chirurgie,  
Oberer Laubenheimer Weg 21, 65 Mainz, Tel. 2 97 13, 19/27 37
- KNAPSTEIN, Paul Georg, Dr. med., Geburtshilfe und Gynäkologie, Tel. 19/24 21,  
Südring 361, 65 Mainz-Bretzenheim
- KÜMMERLE, Fritz, Dr. med., Chirurgie, Tel. 19/27 30,  
Am Eselsweg 31, 65 Mainz-Bretzenheim
- LANGENDORF, Heinz, Dr. med., Zentrallabor der Chirurgie, Tel. 19/28 34,  
Franz-Schubert-Straße 10, 6095 Ginsheim, Tel. (0 61 44) 3 21 29
- LEICHER, Hans, Dr. med., Hals-Nasen-Ohrenheilkunde, emeritiert,  
Am Frankenhag 9a, 65 Mainz, Tel. 8 24 36
- LOTH, Reiner, Dr. med., Chirurgie,  
Dijonstraße 4, 65 Mainz, Tel. 19/24 29
- NOVER, Arno, Dr. med., Augenheilkunde,  
Langenbeckstraße 1, 65 Mainz, Tel. 19/22 85
- OTTE, Paul, Dr. med., Orthopädie, Tel. 19/23 02,  
Unterer Michelsbergweg 10, 65 Mainz, Tel. 8 28 86
- RATHGEN, Günter, Dr. med., Geburtshilfe und Gynäkologie, Tel. 19/27 56,  
Karlstraße 16, 65 Mainz-Mombach, Tel. 68 28 53
- REULEN, Hans-Jürgen, Dr. med., Neurochirurgie, Tel. 19/20 05,  
Urbanusstraße 2, 6501 Nieder-Olm, Tel. (0 61 36) 33 11
- RITTER, Gebhard, Dr. med., Unfallchirurgie,  
Südring 144, 65 Mainz-Bretzenheim, Tel. 19/20 93
- SAMII, Madjid, Dr. med., Neurochirurgie, Tel. 19/20 09,  
Niklas-Vogt-Straße 28, 65 Mainz, Tel. 8 26 58
- SCHÜRMAN, Kurt, Dr. med., Dr. h. c., Neurochirurgie, Tel. 19/20 24,  
Am Eselsweg 29, 65 Mainz-Bretzenheim, Tel. 3 48 61
- SCHWEIKERT, Carl-Heinrich, Dr. med., Unfallchirurgie, Tel. 19/21 40;  
Am Fort Gonsenheim 65, 65 Mainz, Tel. 38 11 82
- STEINBACH, Paul Dieter, Dr. med., Augenheilkunde, Tel. 19/25 33,  
Tucholskyweg 49, 65 Mainz 31, Tel. 7 17 77
- VOTH, Dieter, Dr. med., Neurochirurgie, Tel. 19/26 64,  
Kehlweg 76, 65 Mainz-Gonsenheim, Tel. 9 92 16
- WERNITSCH, Walter, Dr. med., Chirurgie, Tel. 19/26 23,  
Alfred-Mumbächer-Straße 30, 65 Mainz-Bretzenheim, Tel. 3 48 27

**b) Habilitierte Bedienstete**

- KEMPF, Peter, Professor, Dr. med., Chirurgie,  
Bahnhofstraße 90, 6501 Gau-Bischofsheim, Tel. 19/20 77
- MARBERGER, Michael, Professor, Dr. med., Urologie,  
Im Münchfeld 11, 65 Mainz, Tel. 3 18 72
- MELCHERT, Frank, Professor, Dr. med., Geburtshilfe und Frauenheilkunde,  
Weidmannstraße 28, 65 Mainz 1, Tel. 19/23 85
- ROTHMUND, Matthias, Professor, Dr. med., Chirurgie,  
Hegelstraße 45, 65 Mainz

**ASSISTENZPROFESSOREN**

- COLLO, Detlef, Dr. med., Hals-Nasen-Ohrenklinik, Tel. 19/23 61,  
Südring 211, 65 Mainz, Tel. 3 52 03
- FAUPEL, Günter, Dr. med., Neurochirurgische Klinik, Tel. 19/27 53,  
Kettelerstraße 8, 6501 Zornheim, Tel. (0 61 36) 30 54
- PULS, Paul, Dr. med., Orthopädie,  
Neißestraße 1, 65 Mainz, Tel. 19/26 80
- SARVESTANI, Mohammad, Dr. med., Unfallchirurgie,  
Hans-Böckler-Straße 20, 65 Mainz, Tel. 19/24 30

**WISSENSCHAFTLICHE MITARBEITER**

- ACKERMANN, Ralf, Dr. med., Klinik für Geburtshilfe und Frauenkrankheiten,  
Am Gonsenheimer Spieß 111, 65 Mainz, Tel. 38 12 12, 19/27 61
- AHLERS, Jürgen, Dr. med., Unfallchirurgie,  
An den Sandkauten 4-6, 65 Mainz-Hechtsheim, Tel. 5 86 08, 19/22 97
- ALKEN, Peter, Dr. med., Urologie,  
Hermannstraße 16, 6 Frankfurt 1, Tel. 19/28 30
- ANTONESCU, Nicolae, Dr. med., Orthopädie,  
Taubertsberg 4, 65 Mainz, Tel. 19/25 51
- AUST, Günter, Dr. med., Orthopädische Klinik,  
Im Münchfeld 31, 65 Mainz 1, Tel. 19/27 52
- BAUER, Horst, Dr. med., Klinik für Geburtshilfe und Frauenkrankheiten,  
Orchideenweg 2, 65 Mainz-Finthen, Tel. 9 04 74, 19/23 17
- BAUMANN, Helmut, Dr. med., Neurochirurgische Klinik,  
Friedrich-Naumann-Straße 3, 65 Mainz, Tel. 8 52 55, 19/20 13
- BELOVSKY, Oldrich, Dipl.-Chem., Klinik für Geburtshilfe und Frauenkrankheiten,  
Hegelstraße 44, 65 Mainz, Tel. 38 18 58, 19/27 63
- BERG, Michael, Dr. med., Chirurgische Klinik,  
Freiherr-vom-Stein-Straße, 6501 Zornheim, Tel. (0 61 36) 26 14, 19/21 51
- BIRKHÖLZER, Wolfgang, Dr. med., Unfallchirurgie,  
Südring 14, 65 Mainz-Bretzenheim
- BLÜMLEIN, Helmut, Dr. med., Orthopädie,  
Wormser Straße 51, 65 Mainz, Tel. 19/21 98
- BOTHUR, Hans, Dr. med., Chirurgische Klinik,  
Dachsteinstraße 34, 65 Mainz, Tel. 19/20 74
- BREITKOPF, Johann Julius, Dr. med., Augenklinik,  
Hinkelsteinerstraße 27, 65 Mainz, Tel. 19/22 88
- BROCKERHOFF, Peter, Dr. med., Klinik für Geburtshilfe und Frauenkrankheiten,  
Feldbornstraße 18, 6201 Flörsheim-Wicker, Tel. 19/27 66
- BRÜCKNER, Robert, Dr. med., Chirurgische Klinik,  
Alfred-Mumbächer-Straße 67c, 65 Mainz, Tel. 19/28 77
- BÜLOW von, Markward, Dr. med., Chirurgie,  
Langenbeckstraße 1, 65 Mainz, Tel. 19/20 89
- BUMB, Peter, Hals-Nasen-Ohrenklinik,  
Georg-Büchner-Straße 15, 65 Mainz 42, Tel. 5 05 44
- CHEVALIER, Johannes, Dr. med., Orthopädische Klinik,  
Moritzstraße 6, 65 Mainz, Tel. 19/25 51

- CHMIELEWSKI, Waldemar, Dr. med., Chirurgische Klinik,  
Daniel-Brendel-Straße 15a, 65 Mainz, Tel. 19/21 51
- CHMILLON, Klaus, Dipl.-Physiker, Orthopädische Klinik,  
Heinrichstraße 21, 61 Darmstadt, Tel. 39/8 14
- DANIELS, Volkmar, Dr. med., Chirurgische Klinik,  
Langenbeckstraße 1, 65 Mainz
- DE CRASTO, Emerico-Nuel, Dr. med., Orthopädische Klinik,  
Am Marienpfad 33, 65 Mainz-Bretzenheim, Tel. 19/24 23
- DEI ANANG, Kwesi, Dr. med., Neurochirurgische Klinik,  
Unter der Ruth 6, 6095 Ginsheim, Tel. (0 61 44) 27 61, 19/25 00
- DITZEN, Gerhard, Dr. med., Neurochirurgie,  
Weichselstraße 14, 65 Mainz, Tel. 5 22 27, 19/20 13
- DRAF, Uta, Dr. med., Klinik für Kommunikationsstörungen,  
Kantstraße 19, 65 Mainz, Tel. 3 17 94, 19/26 55
- DZIENISZEWSKI, Peter, Dr. med., Chirurgie,  
Probststraße 1, 65 Mainz, Tel. 19/21 51
- FÖRSTER, Christoph, Dr. med., Chirurgische Klinik,  
Kornweg 48, 6229 Bad Schlangenbad, Ts. 5, Tel. 19/28 77
- FRIEDBERG, Peter, Dr. med., Hals-Nasen-Ohrenklinik,  
Am Fort Josef 10, 65 Mainz, Tel. 19/23 61
- GAMSTÄTTER, Gerhard, Dr. med., Chirurgische Klinik,  
Im Münchfeld 27, 65 Mainz, Tel. 19/28 82
- GENSCHOW, Joachim, Dr. med., Hals-Nasen-Ohrenklinik,  
Im Münchfeld 29, 65 Mainz, Tel. 19/23 61
- GNÄNDIGER, Peter, Dr. med., Hals-Nasen-Ohrenklinik,  
An den Mühlwegen 34, 65 Mainz 42, Tel. 19/23 61
- GOESCHEL, Udo, Dr. med., Orthopädische Klinik,  
Turmstraße 59, 65 Mainz
- GRÖNNIGER, Johannes, Dr. med., Chirurgische Klinik,  
Heinrich-Wothe-Straße 6, 65 Mainz, Tel. 19/28 51
- HACKELBUSCH, Reginald, Dr. med., Augenklinik,  
Hegelstraße 60, 65 Mainz, Tel. 19/22 88
- HASE, Herbert Ullrich, Dr. med., Neurochirurgische Klinik,  
Am Schinnergraben 98, 65 Mainz, Tel. 5 05 39, 19/20 06
- HEIDLER, H., Dr. med., Urologie,  
Langenbeckstraße 1, 65 Mainz
- HEINRICH, Ingeborg, Dr. med., Augenklinik,  
Windthorststraße 9, 65 Mainz, Tel. 19/25 89
- HERRMANN, Günther, Dr. med., Chirurgische Klinik,  
Max-Born-Straße 10, 65 Mainz 42, Tel. 19/21 51
- HERZOG, Rolf, Dr. med., Klinik für Geburtshilfe und Frauenkrankheiten,  
Hans-Böckler-Straße 75, 65 Mainz-Bretzenheim, Tel. 3 56 78, 19/23 18
- HEUWINKEL, Rainer, Dr. med., Unfallchirurgie,  
Südring 106, 65 Mainz-Bretzenheim, Tel. 2 55 95, 19/24 30
- HEY, Otto, Dr. med., Neurochirurgische Klinik,  
Ludwig-Schwamb-Straße 40, 65 Mainz, Tel. 4 05 43, 19/27 47
- HOFFMANN, Gerald, Dr. med., Klinik für Geburtshilfe und Frauenkrankheiten,  
Max-Born-Straße 10, 65 Mainz-Hechtsheim, Tel. 5 83 33, 19/27 66

- HÜWEL, Angela, Hals-Nasen-Ohrenklinik,  
An den Kiefern 14, 65 Mainz-Gonsenheim, Tel. 4 44 57, 19/23 61
- HUTSCHENREITER, Gert, Dr. med., Urologische Klinik,  
An den Weiden 1, 6501 Lörzweiler, Tel. 19/24 28
- IMMEL, Tilo, Dr. med., Chirurgische Klinik,  
Südring 98, 65 Mainz 1, Tel. 2 92 55
- INTHRAPHUVASAK, Jesda, Dr. med., Klinik für Geburtshilfe und Frauenkrankheiten,  
Ludwig-Schwamb-Straße 56, 65 Mainz, Tel. 4 01 98, 19/27 61
- ISSENDORF von, Wolf-Dietrich, Dr. med., Chirurgische Klinik,  
Weißenburgstraße 5, 62 Wiesbaden, Tel. 19/20 77
- JACOBI, Günter H., Dr. med., Urologie,  
6501 Mommenheim, Tel. (0 61 49) 7 15
- JASKE, Gerhard, Dr. med., Urologie,  
Langenbeckstraße 1, 65 Mainz
- JONAS, Udo, Dr. med., Urologische Klinik,  
Im Münchfeld 9, 65 Mainz, Tel. 3 14 41, 19/20 01
- KAHL, Ruth Ilse, Dr. med., Neurochirurgische Klinik,  
Kehlweg 47, 65 Mainz-Gonsenheim, Tel. 9 99 36, 19/20 12
- KIESSIG, Horst, Dr. med., Augenklinik,  
Göttelmannstraße 42b, 65 Mainz, Tel. 19/22 88
- KIRSCHNER, Peter, Dr. med., Unfallchirurgie,  
Bebelstraße 32, 65 Mainz, Tel. 19/24 29
- KISHMARDI, Mohammed, Dr. med., Orthopädie,  
Elsa-Brandström-Straße 77, 65 Mainz, Tel. 19/28 55
- KLAER, Wolfgang, Dr. med., Chirurgische Klinik,  
Am Schinnergraben 94, 65 Mainz, Tel. 19/21 51
- KLEY, Rainer, Dr. med., Hals-Nasen-Ohrenklinik,  
Freiherr-vom-Stein-Straße 5, 6501 Budenheim/Rh., Tel. 19/23 61
- KLIPPEL, Karl-Friedrich, Dr. med., Urologische Klinik,  
Am Gonsenheimer Spieß 67, 65 Mainz, Tel. 38 19 29, 19/20 41
- KLÖSS, Reinhard, Dr. med., Chirurgische Klinik,  
Karl-Zörgiebel-Straße 52, 65 Mainz, Tel. 19/25 07
- KOKOTT, Reinhard, Hals-Nasen-Ohrenklinik,  
Berliner Straße 31, 65 Mainz, Tel. 19/23 61
- KOTTMANN, Ulf-Rüdiger, Dr. med., Chirurgische Klinik,  
Am Taubertsberg 4, 65 Mainz, Tel. 19/26 23
- KOUDSI, Faouzi, Dr. med., Unfallchirurgie,  
Am Schinnergraben 59, 65 Mainz-Hechtsheim, Tel. 36 13 83, 19/20 11
- KREIENBERG, Rolf, Dr. med., Klinik für Geburtshilfe und Frauenkrankheiten,  
Finther Landstraße 89, 65 Mainz-Gonsenheim, Tel. 9 04 72, 19/27 61
- KRIEG, Horst, Dr. med., Chirurgische Klinik,  
Altkönigstraße 58, 65 Mainz, Tel. 19/21 51
- KUBITZA, Herbert, Dr. med., Hals-Nasen-Ohrenklinik,  
Gaugasse 12, 62 Wiesbaden, Tel. (0 61 21) 6 35 66, 19/23 64
- KUHNHARDT, Helmer, Hals-Nasen-Ohrenklinik,  
Faakerstraße 13, 62 Wiesbaden, Tel. (0 61 21) 8 54 06, 19/23 64
- KUROCK, Werner, Dr. med., Unfallchirurgie,  
Am Sonnigen Hang 17, 65 Mainz-Marienborn, Tel. 36 13 83, 19/24 30



- KURTH, Karl-Heinz, Dr. med., Urologische Klinik,  
Göttelmannstraße 42b, 65 Mainz, Tel. 8 24 28, 19/20 41
- LADWIG, Axel, Augenklinik,  
Aegidiusstraße 13, 6277 Oestrich-Winkel/Rhg., Tel. 19/22 88
- LENNER, Beate, Dr. med., Klinik für Kommunikationsstörungen,  
Vierzehn-Nothelfer-Straße 9, 65 Mainz-Gonsenheim, Tel. 19/24 73
- LENNER, Volker, Dr. med., Chirurgische Klinik,  
Vierzehn-Nothelfer-Straße 9, 65 Mainz-Gonsenheim, Tel. 19/24 29
- LUTZ, Hans Peter, Dr. med., Chirurgie,  
Adam-Karrillon-Straße 28, 65 Mainz
- MAGUNIA, Uwe, Dr. med., Unfallchirurgie,  
Kaiserstraße 46, 65 Mainz, Tel. 19/22 92
- MALEK, Hassan, Dr. med., Klinik für Geburtshilfe und Frauenkrankheiten,  
Tulpenstraße, 6504 Dienheim, Tel. 19/23 17
- MANGOLD, Günther, Dr. med., Chirurgische Klinik,  
Am Schinnergraben 110, 65 Mainz 42, Tel. 19/22 97
- MARBERGER, Michael, Dr. med., Urologische Klinik,  
Im Münchfeld 11, 65 Mainz, Tel. 3 18 72, 19/20 40
- MATHIAS, Uwe, Augenklinik,  
Regerstraße 6, 65 Mainz, Tel. 19/22 88
- MEINIG, Günter, Dr. med., Neurochirurgische Klinik,  
Goldbergstraße 16, 6501 Nieder-Olm, Tel. (0 61 36) 5 92 75, 19/20 88
- MIKA, Holger, Dr. med., Hals-Nasen-Ohrenklinik,  
Gartenstraße 20, 6501 Bodenheim, Tel. 19/23 61
- MITZE, Margarete, Dr. med., Klinik für Geburtshilfe und Frauenkrankheiten,  
Eleonorenstraße 18, 6503 Mainz-Kastel, Tel. 6 11 56, 19/23 18
- MOHR, Heidrun, Dr. med., Orthopädische Klinik,  
Eichendorffstraße 4, 65 Mainz, Tel. 19/25 51
- MÜLLER, Hans A., Dr. med., Unfallchirurgie,  
Am Hechenberg 7, 65 Mainz-Hechtsheim, Tel. 5 07 60
- MÜLLER, Ulrich P., Dr. med., Frauenklinik,  
Waldstraße 1, 6204 Taunusstein 4, Tel. (0 61 28) 8 55 23, 19/42 93
- MÜLLER, Wolfgang, Dr. med., Unfallchirurgie,  
Dagobertstraße 7, 65 Mainz, Tel. 2 66 86, 19/26 60
- NAGEL, Annemarie, Dr. med., Klinik für Kommunikationsstörungen,  
Am Marienpfad 38, 65 Mainz-Bretzenheim, Tel. 19/23 65
- NEHER, Manfred, Dr. med., Chirurgische Klinik,  
An der Steige 10, 65 Mainz-Finthen, Tel. 19/24 29
- NEUHANN, Thomas, Augenklinik,  
Südring 152, 65 Mainz-Bretzenheim
- NEUSCHAEFER-RUBE, Günter, Dr. med., Klinik für Kommunikationsstörungen,  
Langenbeckstraße 1, 65 Mainz, Tel. 19/26 74
- NOAH-DUESBERG, Christine, Dr. med., Augenklinik,  
Göttelmannstraße 42b, 65 Mainz, Tel. 19/22 88
- OGGEL, Karlheinz, Dr. med., Augenklinik,  
Berliner Straße, 65 Mainz, Tel. 19/22 88
- OHMER, Bruno, Dr. med., Augenklinik,  
Max-Planck-Straße 30, 65 Mainz-Gonsenheim, Tel. 19/22 88
- PETRI, Eckhard, Dr. med., Urologie,  
Alfred-Mumbächer-Straße 67c, 65 Mainz-Bretzenheim

- PIEPER, Wolf-Michael, Dr. med., Chirurgische Klinik,  
Finkenstraße 8, 6501 Zornheim, Tel. 19/25 07
- PROTOPSALTIS, Michail, Dr. med., Orthopädie,  
Kapellenstraße 72, 6501 Bodenheim, Tel. 19/25 53
- RECK, Ralf, Dr. med., Hals-Nasen-Ohrenklinik,  
Südring 189, 65 Mainz, Tel. 19/23 64
- REINHARD, Hans, Dr. med., Hals-Nasen-Ohrenklinik,  
Langenbeckstraße 1, 65 Mainz, Tel. 19/23 64
- ROTHMUND, Matthias, Dr. med., Chirurgische Klinik,  
Hegelstraße 45, 65 Mainz, Tel. 19/27 38
- RUDIGIER, Jürgen, Dr. med., Chirurgische Klinik,  
Südring 172, 65 Mainz, Tel. 19/28 51
- RÜCKERT, Klaus, Dr. med., Chirurgische Klinik,  
Goldbergstraße 26, 6501 Nieder-Olm, Tel. (0 61 36) 29 94
- SCHÄFER, Hans, Dr. med., Klinik für Geburtshilfe und Frauenkrankheiten,  
Altkönigstraße 17, 65 Mainz, Tel. 3 48 60, 19/23 18
- SCHAUDIG, Hans, Dr. med., Klinik für Geburtshilfe und Frauenkrankheiten,  
Hebelstraße 24, 65 Mainz, Tel. 7 16 44
- SCHEUER, Hans-Wolfgang, Dr. med., Chirurgische Klinik,  
An der Goldgrube 52, 65 Mainz
- SCHMIDT, Hans-Dieter, Dr. med., Chirurgische Klinik,  
Otto-Hahn-Straße 11a, 6501 Ebersheim, Tel. (0 61 36) 60 67, 19/21 51
- SCHMITT, Ernst-Jürgen, Dr. med., Augenklinik,  
Westring 13, 65 Mainz-Mombach, Tel. 19/22 88
- SCHMITT, Wolfgang, Dr. med., Frauenklinik,  
Elsa-Brandström-Straße 69, 65 Mainz-Gonsenheim, Tel. 68 61 71, 19/42 92
- SCHUBERT, Roland, Dr. med., Neurochirurgische Klinik,  
Am Linsenberg 23, 65 Mainz, Tel. 2 78 38, 19/27 53
- SCHWAB, Berthold, Dr. med., Augenklinik,  
Südring 94, 65 Mainz-Bretzenheim, Tel. 19/22 88
- SCHWARZ, Manfred, Dr. med., Neurochirurgische Klinik,  
Draiser Straße 89, 65 Mainz-Bretzenheim, Tel. 36 16 42, 19/27 47
- SCHWARZKOPF, Wolfgang, Dr. med., Unfallchirurgie,  
Kaiserstraße 82, 65 Mainz, Tel. 2 51 76, 19/22 97
- SCHWEIKHART, Gertfried, Dr. med., Frauenklinik,  
Friedrich-Kaiser-Straße 13, 6501 Ober-Olm, Tel. (0 61 36) 59 32, 19/42 93
- SEITZ, Wolfgang, Dr. med., Chirurgische Klinik,  
Ruhestraße 9, 65 Mainz, Tel. 19/28 51
- SPRENGEL, Georg, Dr. med., Augenklinik,  
Bahnstraße 56, 65 Mainz-Bretzenheim, Tel. 19/22 88
- STAHLSCHMIDT, Michael, Dr. med., Chirurgische Klinik,  
Frankfurter Straße 13, 6503 Mainz-Kastel, Tel. 19/22 98
- STAUDTE, Hans-Walter, Dr. med., Orthopädische Klinik,  
Untere Käferbeinstraße 19, 6501 Essenheim, Tel. (0 61 36) 24 95, 19/25 51
- STEEGER, Dieter, Dr. med., Orthopädische Klinik,  
Elsa-Brandström-Straße 75, 65 Mainz, Tel. 19/21 99
- STRUBE, Hans-Dietmar, Dr. med., Unfallchirurgie,  
Anne-Frank-Straße 2, 62 Wiesbaden-Klarenthal, Tel. 19/20 11
- VEINTIMILLA, Urgiles Alfonso, Dr. med., Neurochirurgische Klinik,  
Beuthener Straße, 65 Mainz, Tel. 19/20 03

- WALDE, Hans-Joachim, Dr. med., Unfallchirurgie,  
An den Mühlwegen 47, 65 Mainz-Hechtsheim, Tel. 5 81 29, 19/28 82
- WALLENFANG, Thomas, Dr. med., Neurochirurgische Klinik,  
Burgstraße 26, 65 Mainz, Tel. 8 16 34, 19/27 47
- WALZ, Peter, Dr. med., Urologie,  
Langenbeckstraße 1, 65 Mainz
- WEIGAND, Herbert, Dr. med., Unfallchirurgie,  
Domitianstraße 1, 65 Mainz-Finthen, Tel. 9 95 77
- WENDLING, Peter, Dr. med., Chirurgische Klinik,  
Händelstraße 18, 65 Mainz, Tel. 19/24 39
- WITZEL, Udo, Dr. med., Orthopädische Klinik,  
Rochusallee 46, 653 Bingen, Tel. 19/25 51
- WORTMANN, Bettina, Dr. med., Klinik für Geburtshilfe und Frauenkrankheiten,  
Ulmenring 42, 6501 Ober-Olm, Tel. (0 61 36) 82 91, 19/22 83
- WORTMANN, Wil, Dr. med., Klinik für Geburtshilfe und Frauenkrankheiten,  
Ulmenring 42, 6501 Ober-Olm, Tel. (0 61 36) 82 91, 19/27 66

## B) Lehrbeauftragte und Nichtbedienstete Lehrkräfte

### HONORARPROFESSOREN

- FORSSMANN, Werner, Dr. med., Chirurgie,  
7861 Wies-Wambach (liest nicht)
- KASTERT, J., Dr. med., Ärztlicher Direktor der Spezialklinik „Sonnenwende“,  
6702 Bad Dürkheim/Pfalz (liest nicht)

### NICHTBEDIENTETE PROFESSOREN

- ALBERS, Herbert, Dr. med., Geburtshilfe und Gynäkologie,  
Idsteiner Straße 11, 62 Wiesbaden, (emeritiert)
- BAUMBUSCH, Friedrich, Dr. med., Chefarzt der Urologischen Klinik der Städt. Kranken-  
anstalten Krefeld, Chirurgie und Urologie,  
Lutherplatz 40, 415 Krefeld, Tel. (0 21 51) 82 82 71
- BERLE, Peter, Dr. med., Chefarzt der Städt. Frauenklinik,  
62 Wiesbaden-Bahnholz, Tel. (0 61 21) 5 46 11
- BREINL, Hermann, Dr. med., Chefarzt der Abteilung für Frauenkrankheiten am Städt.  
Krankenhaus Rüsselsheim, Tel. (0 61 42) 6 20 61,  
609 Rüsselsheim
- BURCKHARDT, Theo, Dr. med., Chefarzt der Chirurg. Abteilung und Ärztl. Direktor des  
Stadtkrankenhauses Rüsselsheim, Chirurgie,  
Stadt Krankenhaus, 609 Rüsselsheim, Tel. 26 61
- DEHNHARD, Fritz, Dr. med., Frauenheilkunde,  
Stadt Krankenhaus, 609 Rüsselsheim
- DÖRR, Hans, Dr. med., Geburtshilfe und Gynäkologie,  
Dirolfstraße 25, 652 Worms
- EHLERT, Claus, Dr. med., Chefarzt der Chirurg. Klinik der Städt. Krankenanstalten  
Sanderbusch
- GOSEPATH, Jochen, Dr. med., Chefarzt der Hals-Nasen-Ohrenklinik des Mutterhauses der  
Barmherzigen Schwestern vom hl. Karl Borromäus, Hals-Nasen-Ohrenheilkunde,  
Krahenstraße 8-12, 55 Trier

- HAAS, Erwin, Dr. med., Chefarzt der Hals-Nasen-Ohrenabteilung der Vincentius-Krankenhäuser, Hals-Nasen-Ohrenheilkunde,  
Steinhäuserstraße 18, 75 Karlsruhe, Tel. (07 21) 81 08 - 1
- HARTENBACH, Walter, Dr. med., Chefarzt der Chirurgischen Kliniken der Städt. Krankenanstalten Wiesbaden, Chirurgie,  
Am Birnbaum, 62 Wiesbaden, Tel. (0 61 21) 38 61
- HEINEMANN, Günter, Dr. med., Chefarzt der Chirurgischen Abteilung des Stadt- und Kreiskrankenhauses Minden, Chirurgie,  
495 Minden, Tel. 80 11
- HIERSCHKE, Hans-Dieter, Dr. med., Chefarzt der geb.-gyn. Abteilung am Stadtkrankenhaus Kaiserslautern, Geburtshilfe und Gynäkologie,  
Im Dunkeltälchen 41, 675 Kaiserslautern, Tel. 1 02 81
- HOCHGESAND, Peter, Dr. med., Augenheilkunde,  
Rheingaustraße 10, 65 Mainz-Hechtsheim, Tel. 19/25 33, 19/25 88
- HÖHLE, Karl-Dieter, Dr. med., Chefarzt der Chirurg. Abtlg. des St.-Hildegardis-Krankenhauses, Mainz,  
65 Mainz 1, Tel. 19/22 97, 19/21 10
- IVANCEVIČ, Lazar, Dr. med., Urologie,  
Siegfriedstraße 20–22, 652 Worms, Tel. (0 62 41) 2 88 99
- JUNG, Helmut, Dr. med., Chefarzt der HNO-Abteilung, Krankenhaus Marienhof,  
Moselweißer Straße 122, 54 Koblenz, Tel. (02 61) 4 40 21
- KAPPEY, Fritz, Dr. med., Chirurgie,  
Oberer Burggarten 11, 6901 Dossenheim
- KEMPF, Karl Friedrich, Dr. med., Chefarzt der Abteilung für Chirurgie am Alice-Krankenhaus Mainz, Chirurgie,  
Am Fort Weisenau 42, 65 Mainz, Tel. 2 31 39
- LANGREDER, Wilhelm, Dr. med., Dr. rer. nat., Chefarzt der gyn. Abteilung des Evangelischen Krankenhauses Hohenlimburg, Geburtshilfe und Gynäkologie,  
Holunderweg 1, 58 Hagen-Eppenhäusen, Tel. 5 51 61
- MAPPE, Gerhard, Dr. med., Chefarzt der Chirurgischen Klinik im Neuen St.-Vincentius-Krankenhaus Karlsruhe, Chirurgie,  
Kopernikusstraße 16, 75 Karlsruhe
- MATZKER, Joseph, Dr. med., Chefarzt der Hals-Nasen-Ohrenklinik am Krankenhaus Hohlweide der Stadt Köln, Hals-Nasen-Ohrenheilkunde,  
Neufelder Straße, 5 Köln, Tel. 82 71 27 26
- MORITZ, Walter, Dr. med., Leiter der Hals-Nasen-Ohrenklinik des Städt. Krankenhauses Nordstadt, Hals-Nasen-Ohrenheilkunde,  
Haltenhoffstraße 41, 2 Hannover-Nordstadt (beurlaubt)
- NAGEL, Felix, Dr. med., Chefarzt an der Hals-Nasen-Ohrenabteilung des Siloah-Krankenhauses Pforzheim,  
753 Pforzheim (Baden)
- NAGEL, Martin, Dr. med., Chefarzt der Allgemein-chirurgischen Abteilung des Kreiskrankenhauses Ludwigsburg, Chirurgie,  
714 Ludwigsburg
- OPPEL, Ottomar, Dr. med., Chefarzt der Städt. Augenklinik Wuppertal, Augenheilkunde,  
Theodor-Heuss-Straße 10, 56 Wuppertal-Elberfeld
- ORESTANO, Fausto, Dr. med., Urologie,  
Via Pietro D'Asaro 48, Palermo (Italien)
- PFEIFFER, Günther, Dr. med., Geburtshilfe und Gynäkologie,  
F 2, 1 (Akademiestraße), 68 Mannheim 1
- PLANZ, Konrad, Dr. med., Städt. Krankenanstalten Fulda, Urologie,  
Pacelliallee 4, 64 Fulda, Tel. (06 61) 7 80 21

- PROSS, Eberhard, Dr. med., Chefarzt der Chirurgischen Klinik Villingen, Chirurgie,  
Vöhrenbacher Straße 23, 773 Villingen
- RICHTER, Gerhard, Dr. med., Chefarzt der Chirurgischen Klinik des Karl-Olga-Kranken-  
hauses Stuttgart, Chirurgie,  
Schwabenbergstraße 7, 7 Stuttgart O, Tel. 43 32 51
- RITTER, Karsten, Dr. med., Chefarzt der HNO-Klinik, Evangelische Diakoniestalt,  
Gröpelinger Heerstraße 406-408, 28 Bremen
- SCHEGA, Wolfgang, Dr. med., Direktor der Chirurgischen Klinik der Städt. Krankenanstalten  
Krefeld, Chirurgie,  
Wilhelmshofallee 112, 415 Krefeld
- SCHIER, Johannes, Dr. med., Chefarzt der Chirurgischen Klinik des  
St.-Hildegardis-Krankenhauses, Chirurgie,  
5 Köln-Lindenthal
- SCHMIDT, August-Wilhelm, Dr. med., Chefarzt der Frauenklinik der Krankenanstalten des  
Kreises Lippe in Detmold,  
493 Detmold, Tel. 19/22 91
- SCHMITT-KÖPPLER, August, Dr. med., Chefarzt der Chirurgischen Klinik des  
Stadtkrankenhauses Offenburg, Chirurgie,  
Brucknerstraße 14, 775 Offenburg
- STOCKAMP, Karl, Dr. med., Urologie,  
Chefarzt der Urologischen Abteilung der Städt. Krankenanstalten Ludwigshafen,  
67 Ludwigshafen, Tel. (06 21) 50 35 42
- STRAUSS, Günter, Dr. med., Chefarzt des Städt. Krankenhauses Idar-Oberstein,  
Geburtshilfe und Gynäkologie,  
Vierzehn-Nothelfer-Straße 21, 65 Mainz-Gonsenheim, Tel. 4 60 34
- THEISSING, Jürgen, Dr. med., Hals-Nasen-Ohrenheilkunde,  
Vorstand der Hals-Nasen-Ohrenabteilung der Städt. Krankenanstalten Nürnberg,  
Flurstraße 1, 85 Nürnberg, Tel. (09 11) 39 81, 19/23 62
- TIETZE, Konrad, Dr. med., Frauenheilkunde,  
Schützenstraße 26, 62 Wiesbaden, Tel. (0 61 21) 52 98 42
- TIMM, Claus Johannes, Dr. med., Hals-Nasen-Ohrenklinik,  
Theodor-Heuss-Straße 4, 6111 Semd über Dieburg, Tel. (0 60 78) 47 28
- WAGNER, Friedrich, Dr. med., Augenheilkunde,  
Wilhelmstraße 52 V, 62 Wiesbaden
- WESSINGHAGE, Dieter, Dr. med., Chefarzt der Rheumaklinik Bad Abbach,  
Chirurgie,  
8403 Bad Abbach
- WILLEBRAND, Hermann, Dr. med., Chefarzt der Abteilung  
für Chirurgie am Städt. Krankenhaus Idar-Oberstein, Chirurgie,  
658 Idar-Oberstein
- WOJTA, Hans, Dr. med., Chefarzt der Chirurgischen Abteilung der  
Städt. Krankenanstalten Ravensburg, Chirurgie,  
Tettninger Straße 88, 789 Ravensburg (beurlaubt)
- WÜST, Karl, Dr. med., Hals-Nasen-Ohrenheilkunde,  
Schumannstraße 63, 6 Frankfurt/M., Tel. 77 15 56
- WULFF, Hans Diederik, Dr. med., Chefarzt der Urologischen Klinik Herford, Urologie,  
Schwarzenmoorstraße 70, 49 Herford, Tel. (0 52 21) 88 14 50

## Lehrveranstaltungen

ÄAppO = Pflichtlehrveranstaltungen nach der Approbationsordnung (neu)

Die hinter einigen Lehrveranstaltungen angegebenen Zahlen geben die Semesterzahl für Studierende nach der neuen ÄAppO an: z.B. bedeutet II/3: drittes Semester im 2. klinischen Studienabschnitt.

### CHIRURGIE MIT UNFALL- UND NEUROCHIRURGIE

#### 1. Pflicht-Lehrveranstaltungen

Chirurgische Klinik (ÄAppO) II/1, 2 3-std., Mo–Mi, Hs Chirurgische Klinik	F. Kümmerle u. Mitarbeiter
Chirurgische Poliklinik (ÄAppO) II/4 3-std., Mo, Do, Fr 12–13, Hs Chirurgische Klinik	M. Rothmund P. Kempf R. Löth W. Wernitsch
Praktikum der Chirurgie (ÄAppO) II/2 und II/3 nach Gruppeneinteilung unter Beteiligung der Anästhesie und der Neurochirurgie	H. Brünner G. Busch G. Faupel
Chirurgie I (ÄAppO-II/2 – 4. Sem.) Mo–Do 16–18.30, Gr Hs Chirurgische Klinik	S. Hofmann P. Kempf E. Keßler R. Loth
Chirurgie II (ÄAppO-II/3 – 5. u. 6. Sem.) Mo–Do 16.15–17.45 gemäß Plan auf den Stationen	H.-J. Reulen G. Ritter M. Rothmund M. Samii M. Sarvestani D. Voth W. Wernitsch und wiss. Ass.
Klinisches Seminar (Internatsjahr) Mi 9–10, Chirurgische Poliklinik für Zahnmediziner	W. Wernitsch M. Rothmund K. F. Kempf
(BO) 1-std., Do 11–12, Hs Chirurgische Klinik	
Allgemeine Chirurgie für Zahnmediziner (BO) I/1 1 std., Mi 11–12, KS Chirurgische Klinik	G. Richter R. Loth
<b>2. Dringend empfohlene Lehrveranstaltungen</b>	
Allgemeine Chirurgie (ÄAppO) I/1 2-std., Di, Mi 12–13, KS Chirurgische Klinik	E. Keßler
Differentialdiagnose chirurgischer Erkrankungen (für Examenssemester) 2 std., Di 13.30–15, Hs Chirurgische Klinik	H. Brünner A. Schmitt-Köppler E. Pross
Unfallchirurgie I (unter Berücksichtigung der Frakturen und Luxationen) II/3 2-std., Mi 11–12.45, Hs Chirurgische Klinik	C.-H. Schweikert
Unfallchirurgische Visite (II/3) 2 std., Do 16–18, Unfallchirurgie C 3	G. Ritter M. Sarvestani
Allgemeine Neurochirurgie II/1 und II/2 1-std., Fr 8–9, Hs Chirurgische Klinik	K. Schürmann
Spezielle Neurochirurgie mit Neurotraumatologie und klinischer Visite (II/3) 1 std., Mo 16–17, KoR Neurochirurgische Klinik, Zi 242 (Funktionstrakt 2. Stock)	M. Samii H.-J. Reulen D. Voth G. Busch

Kinderchirurgie, -neurochirurgie und -urologie  
 1-std., Do 17–19, KoR Chirurgische Klinik (II/4)

S. Hofmann  
 E. Straub  
 D. Voth  
 K. Stockamp

Kinderchirurgische Visite (II/4) Treffpunkt: Wachstation  
 2 std., Di 17.30–19 Kinderklinik

S. Hofmann  
 P. Emmrich  
 D. Voth

Kinderchirurgisch-pädiatrische Differentialdiagnose für Examensemester  
 2 std., Di 17.30–19, KR Chirurgische Klinik

S. Hofmann  
 P. Emmrich  
 D. Voth

**3. Wahl-Lehrveranstaltungen**

Spezielle Kapitel aus der Thoraxchirurgie (mit Kolloquium)  
 1-std., Z.u.O.n.V.

W. Wernitsch

Spezielle Gefäßchirurgie  
 1 std., Z.u.O.n.V.

F. Kappey

Spezielle Probleme der Chirurgischen Gastroenterologie  
 1-std., Z.u.O.n.V.

M. Nagel

Klinische Visite  
 2-std., Do 15–16.30, Chirurgische Klinik der  
 Städt. Krankenanstalten,  
 Wiesbaden, Schwalbacherstraße 62

W. Hartenbach

Probleme der Mehrfachverletzungen, Unfallchirurgisches Kolloquium  
 für Fortgeschrittene unter Beteiligung der Allgemeinchirurgie  
 Anästhesiologie, Neurochirurgie und Urologie  
 1-std., Z.u.O.n.V.

G. Ritter  
 M. Samii  
 M. Nagel  
 L. Ivancevic

Probleme der modernen Unfall- und Wiederherstellungschirurgie des  
 Haltungs- und Bewegungsapparates  
 2 std., 14-tägl., Z.u.O.n.V.

G. Ritter  
 D. Wessinghage

Lebensrettende Sofortmaßnahmen und Wiederbelebung  
 (für Hörer aller Fachbereiche)  
 1 std., Do 15–16, Hs N6 Campus

C.-H. Schweikert  
 R. Frey  
 m. Ass.

Seminar für Doktoranden  
 4-std. n. V.

C.-H. Schweikert  
 G. Ritter  
 u. wiss. Ass.

Grundzüge der Plastischen und Wiederherstellungschirurgie einschl.  
 Handchirurgie  
 1 std., 14-tägl., Z.u.O.n.V.

K.-D. Höhle  
 H. Willebrand

Ausgewählte Kapitel der Wiederherstellungschirurgie  
 1-std., Z.u.O.n.V.

G. Heinemann  
 G. Mappes

Die chirurgische Begutachtung von Unfallverletzten  
 1 std., Z.u.O.n.V.

G. Beyer

Symptomatologie und erste Versorgung der akut  
 lebensbedrohlichen Zustände (Ringvorlesung)  
 1-std., Mo 11–12, Hs Chirurgische  
 Klinik

P. Baum  
 F. Brost  
 W. Draf  
 P. Emmrich  
 M. Halmágyi  
 H. Just

H. Kreuzer  
 K. Martin  
 G. Ritter  
 H. Scheunemann  
 D. Voth  
 W. Wernitsch

Neurochirurgische Operationen  
 Z.n.V., OP Neurochirurgische Klinik

K. Schürmann

Neurotraumatologie und Notfälle in der Neurochirurgie  
 1-std., Z.n.V., Hs Chirurgische Klinik

M. Samii

Anleitung zu wissenschaftlichen Arbeiten mit Kolloquium 4-std., Z.u.O.n.V., KoR, Neurochirurgische Klinik, Zi 242 (Funktionstrakt)	H.-J. Reulen
Neurochirurgie inkurabler Schmerzen 1 std., Mo 17–18 oder n.V., KoR Neurochirurgische Klinik, Zi 242 (Funktionstrakt)	G. Busch
Systematik, biologische und pathologische Besonderheiten der intrakraniellen Geschwülste aus neurochirurgischer Sicht 1-std., Mo 16–17, KoR Neurochirurgische Klinik, Zi 242 (Funktionstrakt)	D. Voth
Die Poliklinischen Untersuchungen in der Neurochirurgie 1-std., Z.n.V., KoR Neurochirurgische Klinik Zi 242 (Funktionstrakt)	R. I. Kahl
Diagnostik bei peripheren Nervenläsionen 1-std., Z.n.V., KoR Neurochirurgische Klinik, Zi 242 (Funktionstrakt)	R. I. Kahl

## UROLOGIE

### 1. Pflicht-Lehrveranstaltung

Praktikum der Urologie (ÄAppO), II. Klin. Abschnitt 4. klin. Semester (II/4) Fr 13–16, Sa 8–11	J. E. Altwein F. Baumbusch M. Marberger L. Ivancevic F. Orestano	K. Planz K. Stockamp H. D. Wulff u. wiss. Ass.
--	--	---

### 2. Dringend empfohlene Lehrveranstaltung

Urologische Klinik (BO, ÄAppO) 1-std., Do 8–9, Hs Chirurgische Klinik II/1 und II/2	R. Hohenfellner
--	-----------------

### 3. Wahl-Lehrveranstaltungen

Urologisches Kolloquium mit Röntgendemonstration 2-std., Mi 16–18, Röntgen DR Chirurgische Klinik	R. Hohenfellner J. E. Altwein M. Marberger	
Kinderurologie, -chirurgie und -neurochirurgie 1-std., Mi 17.30–19, Kleiner KR Chirurgische Klinik	J. E. Altwein S. Hofmann K. Stockamp	E. Straub D. Voth
Differentialdiagnose urologischer Krankheitsbilder 1-std., n.V.	J. E. Altwein M. Marberger	

## ORTHOPÄDIE

### 1. Pflicht-Lehrveranstaltung

Praktikum der Orthopädie Gruppeneinteilung (ÄAppO-4/II) nach zentraler Anmeldung Mo, Di, Do, Fr 13.15–14.45	P. Otte P. Puls
---	--------------------

### 2. Dringend empfohlene Lehrveranstaltung

Orthopädische Klinik (BO) (ÄAppO-theoretischer Teil) 2-std., Mo 7.30–9, Hs Pathologie	F. Brussatis
--	--------------

### 3. Wahl-Lehrveranstaltungen

Konservative und operative Therapie in der Rheuma-Orthopädie einschl. handorthopädische Erkrankungen	F. Brussatis P. Otte
---	-------------------------



Technische Orthopädie 1-std., n.V.,	Gebäude der Techn. Orthopädie	F. Brussatis R. Volkert
Konservative und operative Therapie in der Kinderorthopädie 1-std., n.V.		P. Otte D. Steeger
Orthopädische Therapie, Grundlagen und Anwendung in der Praxis 1-std., Z.n.V.		H. Blümlein P. Puls H. W. Staude
Sportmedizin, Ringvorlesung 1-std., n.V.	H. Blümlein H. Löllgen P. Puls	D. Steeger H. Stopfkuchen J. Zipfel

**GEBURTSHILFE UND FRAUENKRANKHEITEN**

**1. Pflicht-Lehrveranstaltungen**

Praktikum der Frauenheilkunde und Geburtshilfe (BO, ÄAppO)

A: Theoretischer Teil 2-std., Mi 11–12.45,	Frauenklinik	P. G. Knapstein
B: Praktischer Teil Gruppe I: 5-tägiges Halbtagspraktikum in kleinen Gruppen Frauenklinik		G. H. Rathgen
Gruppe II: 5-tägiges Halbtagspraktikum in kleinen Gruppen Städt. Frauenkliniken Wiesbaden-Bahnholz		P. Berle
Gruppe III: 5-tägiges Halbtagspraktikum in kleinen Gruppen Stadtkrankenhaus Rüsselsheim		H. Breinl
Gruppe IV: 2-tägiges Ganztagspraktikum in kleinen Gruppen Stadtkrankenhaus Worms		E. Lucius
Geburtshilflich-gynäkologische Klinik 4-std., Di–Fr 8–9,	Frauenklinik	V. Friedberg
Geburtshilflicher Operationskurs am Phantom und Geburtsmechanik 1-std., Mo 17–18,	Frauenklinik	H. Hepp

**2. Dringend empfohlene Lehrveranstaltungen**

Klinische Visite (4. Semester, 2. Studienabschnitt;  
Voraussetzung mindestens 1 Hauptvorlesung  
Z.u.O.n.V.

Geburtshilfliches Kolloquium (ausgewählte Fälle der praktischen Geburtshilfe 1-std., Mo 12–13		H. Hepp A. W. Schmidt
Geburtshilflich-gynäkologisches Seminar (nur für Examenskandidaten) 2-std., 14-tägl., Fr 16.30–18.30,	Frauenklinik	G. Strauß

**3. Wahl-Lehrveranstaltungen**

Venenerkrankungen und Gerinnungsstörungen (Kurs mit prakt. Übungen (prs.), 1-std., Z.n.V.		G. Pfeiffer W. Ohler
Anleitung zu wissenschaftlichen Arbeiten 6-std., Z.n.V.,	Hs Frauenklinik	N. N.
Anleitung zu wissenschaftlichen Arbeiten 6-std., Z.n.V.,	Hs Frauenklinik	G. H. Rathgen
Anleitung zu wissenschaftlichen Arbeiten über zytogenetische Fragen in der Frauenheilkunde 1-std., Fr n.V.		F. Dehnhardt

Anleitung zu wissenschaftlichen Arbeiten über epidemiolog. Fragen  
in der Frauenheilkunde  
Mo n.V. Hs Frauenklinik

K. W. Tietze

## AUGENHEILKUNDE

### 1. Pflicht-Lehrveranstaltungen

Praktikum der Augenheilkunde (II)  
12-std. (geteilt in 2 Gruppen)  
Mo, Di, Do 12.15–13,

(Theoret. Einführung mit  
anschl. Praktikum) Vorbesprechung

A. Nover  
J. Gärtner  
mit Ass.

Kursus der allgemeinen klinischen Untersuchungen in dem nicht-  
operativen und operativen Stoffgebiet, Teil: Augenheilkunde  
Parallelkurs A: 1 1/2-std., Mo 15.30–17, Hs Augenklinik

P. D. Steinbach  
mit Ass.

Parallelkurs B: 1 1/2-std., Fr 15.30–17, Hs Augenklinik  
Vorbesprechung: 18. 4. 77 bzw. 22. 4. 77, 15.30

P. Hochgesand  
mit Ass.

### 2. Dringend empfohlene Lehrveranstaltungen

Klinik der Augenkrankheiten  
1-std., Fr 12.15–13,  
Vorbesprechung

A. Nover  
J. Gärtner  
P. D. Steinbach  
P. Hochgesand  
O. Oppel

Vorführung von Augenoperationen  
4-std., Di, Mi, Do, Fr 8–12, Op Augenklinik

A. Nover  
P. D. Steinbach

Vorführung von Augenoperationen, speziell Netzhaut- und Glas-  
körperchirurgie  
4-std., Mo, Mi, Fr 8–12, Op Augenklinik

J. Gärtner  
mit Ass.

Klinische Visite  
1-std., Fr 8 s.t.–9, Augenklinik, Stat. IV

A. Nover  
P. D. Steinbach

### 3. Wahl-Lehrveranstaltung

Kolloquium über Erkrankungen des Auges  
1-std., Wiesbaden, Wilhelmstraße 52

F. Wagner

## HALS-NASEN-OHRENHEILKUNDE UND KOMMUNIKATIONSSTÖRUNGEN

### 1. Pflicht-Lehrveranstaltungen

Kursus der allgemeinen klinischen Untersuchungen in dem  
nichtoperativen und operativen Stoffgebiet (HNO-Spiegelkurs)  
beschränkte Teilnehmerzahl I/1  
2-std., HNO-Klinik, KR

Parallelkurs A: Mo 14–15.30

W. Draf  
mit Ass.

Parallelkurs B: Fr 14–15.30

D. Collo  
mit Ass.

Praktikum der Hals-Nasen-Ohrenheilkunde  
Kopf- und Halschirurgie, einschl. Hör-, Stimm-  
und Sprachstörungen II/3  
2-std., Di 14–15.30

P. Biesalski  
U. Draf  
J. Genschow  
J. Helms  
F. Nagel  
J. Theissing

D. Collo  
W. Draf  
E. Haas  
H. Jung  
K. Ritter  
C. Timm

**2. Dringend empfohlene Lehrveranstaltungen**

Klinik und Poliklinik der Hals-Nasen-Ohrenheilkunde  
2-std., Di, Do 10–11, Hs HNO-Klinik

J. Helms

Klinik der Hör-, Stimm- und Sprachstörungen  
Z.n.V., Hs HNO-Klinik

P. Biesalski

Hals-Nasen-Ohrenheilkunde für Zahnmediziner  
2-std., 14-tägl., Di 16, Hs HNO-Klinik

J. Genschow

**3. Wahl-Lehrveranstaltung**

Klinische Visite  
2-std., Do 15–16.30,

HNO-Klinik  
Station VI, Kinder

D. Collo  
J. Genschow

W. Draf  
J. Helms

# Teeladen

**Am Brand, Korbgasse 9**

Über 100 Teesorten und -mischungen stehen zu Ihrer Auswahl. Außerdem führen wir Teegeschirr aus aller Welt, Porzellan, Keramik, Gußeisen, Ton etc. Abgerundet wird unser Programm durch süße Spezialitäten. Wir beraten Sie gerne und freuen uns auf Ihren Besuch.

Fam. Gschwendner

# 10. Fachbereich Zahn-, Mund- und Kiefer- heilkunde

**Anschrift:** Postfach 39 60, Augustusplatz 2, 65 Mainz

**Dekan:** Prof. Dr. Dr. W. Ketterl, Sprechzeiten: Mi 11–12, Zi. 209, Tel. 19/30 68

**Dekanat:** Lieselotte Rönisch, Sprechzeiten: Mo–Fr 10–12, Zi. 148, Tel. 19/30 68

## Informationen für Studierende

**STUDIENFACH:** Zahnmedizin

### ABSCHLUSSMÖGLICHKEIT

Staatsexamen, Promotion nach Abschlußprüfung

### ZULASSUNGSBESCHRÄNKUNG

Numerus clausus für Zahn-, Mund- und Kieferheilkunde

### INSTITUTSBIBLIOTHEK

Augustusplatz 2, Zi. 1 Mo–Do 8–12.30, 13–16.30  
Fr 8–12.30, 13–15.30

### STUDIENBERATUNG

In den Sprechzeiten der Direktoren

### PRÜFUNGSORDNUNG

Prüfungsordnung für Zahnärzte vom 26. 1. 1955 in der Fassung der Verordnung vom 19. 6. 1964.

## Wissenschaftliche Einrichtungen

### Klinik für Zahn-, Mund- und Kieferkrankheiten

Direktoren: Prof. Dr. K. Fuhr, Tel. 19/30 20, Prof. Dr. Dr. W. Ketterl, Tel. 19/30 26, Prof. Dr. H. Marx, Tel. 39/26 54, Prof. Dr. Dr. H. Scheunemann, geschäftsführend, Sekretariat: Lieselotte Rönisch, Tel. 19/30 68, Zi. 148, Prof. Dr. H. G. Sergl, Tel. 19/30 24

Oberarzt: Prof. Dr. A. Fessler

Integrierte wissenschaftliche Einrichtungen mit eigener Leitung.

### Poliklinik für zahnärztliche Chirurgie

Direktor: N. N., Sekretariat: Elisabeth Maurer, Tel. 19/30 23

### Kieferchirurgische Klinik

Direktor: Prof. Dr. Dr. H. Scheunemann, Tel. 19/30 60, Sekretariat: Marianne Hönig, Tel. 19/30 61, Zi. 515

**Poliklinik für Kieferorthopädie**

Direktor: Prof. Dr. H. G. Sergl, Tel. 19/30 24, Sekretariat: Elisabeth Jung, Tel. 19/30 25,  
Zi. 114

**Poliklinik für Zahnerhaltungskunde**

Direktor: Prof. Dr. Dr. W. Ketterl, Tel. 19/30 26, Sekretariat: Sigrid Engelhardt, Tel. 19/30 27,  
Zi. 207

**Poliklinik für zahnärztliche Prothetik**

Direktor: Prof. Dr. K. Fuhr, Tel. 19/30 20, Sekretariat: Ingrid Teichmann, Tel. 19/30 21,  
Zi. 308

**Institut für zahnärztliche Werkstoffkunde und Technologie für Zahn-, Mund- und Kieferkrankheiten**

Direktor: Prof. Dr. H. Marx, Tel. 39/26 54

Wiss. Mitarbeiter: J. Bremer, Dr. B. Dalles, Astrid Dammschneider, G. Epe, Dr. W. Eßwein, F. Ferrari, Dr. Dr. Ch. Foitzik, Dr. Erdmuth Forberger, D. Galler, Dr. A. Geis, Dr. Gudrun Geis-Tronich, A. Groddeck, A. Güllering, Dr. Mathilde Gutowski-Hesedenz, D. Hack, Marion Hallerbach, D. Heidemann, R. Höhn, J. Kaltenthaler, Dr. Dorothea Kempf, B. Klein, Dr. L. Kremers, Dr. H.-D. Kuffner, Dr. Ursula Kupffer, Monika Lachmann, Dr. Sabine Lambrecht, Th. J. Lambrecht, Dr. Gisela Lewanzik, C. Löst, Dr. W. Meissner, W.-D. Metzger, Dr. G. Nazari, Dr. G. Nissen, J. Panthen, Dr. C. Pothmann, A. Prager, Dr. Dr. J. Reuther, Dr. P. Römeth, K.-R. Sander, Dr. B. Scheybani, Dr. Dr. R. Schmidseider, R. Schmischke, W. Schulz, Dr. D. Setz, R. Sieben, W. Speicher, Dr. Dr. E. Steger, B. Tangerding, F.-J. Treinen, Claudia Wentzlow-Brunn

## Personalteil

**PROFESSOREN**

(Die Sprechstunden finden, sofern nicht anders angegeben, im Anschluß an die Vorlesung statt).

FESSELER, Ansgar, Dr. med. dent., Tel. 19/30 79,  
Am Eselsweg 2, 65 Mainz-Bretzenheim, Tel. 3 52 22

FUHR, Klaus, Dr. med. dent., Tel. 19/30 20,  
Weidmannstraße 27, 65 Mainz, Tel. 8 21 27

HERFERT, Oskar, Dr. med., Dr. med. dent., emeritiert,  
St.-Sebastian-Straße 2c, 65 Mainz-Bretzenheim, Tel. 3 44 43

JUNG, Fritz, Dr. med. dent., emeritiert,  
Liegnitzer Straße 5, 65 Mainz, Tel. 5 63 29

KETTERL, Werner, Dr. med., Dr. med. dent., Tel. 19/30 26,  
An der Steige 18, 65 Mainz-Finthen, Tel. 9 96 58,  
Sprechstunden: Mi 12

MARX, Heinz, Dr. med. dent., Tel. 39/26 54,  
Am Fort Elisabeth 35, 65 Mainz, Tel. 5 69 43

NAWRATH, Karl, Dr. med. dent., emeritiert,  
Beuthener Straße 1, 65 Mainz, Tel. 5 60 41

SCHEUNEMANN, Horst, Dr. med., Dr. med. dent., Tel. 19/30 60,  
Kehlweg 72, 65 Mainz-Gonsenheim, Tel. 9 96 96

SERGL, Hans Georg, Dr. med. dent., Dipl.-Psych., Tel. 19/30 24,  
Augustusplatz 2, 65 Mainz,  
Sprechstunden: Fr 11

SIEBERT, Götz, Dr. med. dent., Tel. 19/30 35,  
Fichteplatz, 65 Mainz

### ASSISTENZPROFESSOR

LAMPERT, Friedrich, Dr. med. dent., Tel. 19/30 63,  
Steinkopfweg 7, 6 Frankfurt/M. 80

### WISSENSCHAFTLICHE MITARBEITER

BREMER, Jochen, Tel. 19/30 32,  
Adam-Karillon-Straße 1–30, 65 Mainz

DALLES, Burkhardt, Dr. med. dent., Tel. 19/30 40,  
Augustusplatz 2, 65 Mainz

DAMMSCHNEIDER, Astrid, Tel. 19/30 32,  
Am Fort Gonsenheim 17, 65 Mainz

EPE, Günther, Tel. 19/30 89  
Am Gonsenheimer Spieß, 65 Mainz

ESSWEIN, Werner, Dr. med. und Zahnarzt, Tel. 19/30 82,  
Steinernstraße 40, 6503 Mainz-Kastel

FERRARI, Franz, Tel. 19/30 89,  
Friedrich-König-Straße 23, 65 Mainz-Hechtsheim

FOITZIK, Christian, Dr. med., Dr. med. dent., Tel. 19/30 82  
Bebelstraße 44, 65 Mainz

FORBERGER, Erdmuth, Dr. med. dent., Tel. 19/30 32,  
Tanusstraße 45 1/10, 65 Mainz

GALLER, Diethard, Tel. 19/30 32,  
Geschwister-Scholl-Straße 19, 6501 Budenheim

GEIS, Arno, Dr. med. dent., Tel. 19/30 40,  
Südring 92, 65 Mainz

GEIS-TRONICH, Gudrun, Dr. med. dent., Tel. 19/30 39,  
Südring 92, 65 Mainz

GRODDECK, Andreas, Tel. 19/30 80,  
Menzelstraße 3a, 65 Mainz 31

GÜLLERING, Axel, Tel. 19/30 80,  
Gaustraße 24, 65 Mainz

GUTOWSKI-HESEDENZ, Mathilde, Dr. med. dent., Tel. 30 39,  
Annabergstraße 60, 65 Mainz

HACK, Dieter, Tel. 19/30 80,  
Finther Landstraße 87, 65 Mainz-Gonsenheim

HEIDEMANN, Detlef, Tel. 19/30 63,  
Rosmerthastraße 23, 65 Mainz-Finthen

HALLERBACH, Marion, Tel. 19/30 32,  
Am Schinnergraben 88, 65 Mainz 42

HÖHN, Rudolf, Tel. 19/30 63,  
Seybachstraße 37, 65 Mainz

KALTENTHALER, Johannes, Tel. 19/30 32,  
Untere Zahlbacher Straße 46, 65 Mainz

- KEMPF, Dorothea, Dr. med. dent., Tel. 19/30 58,  
Neißestraße 4, 65 Mainz
- KLEIN, Bernd, Tel. 19/30 32,  
Am Mühlweg 7, 65 Mainz-Kostheim
- KREMERS, Leo, Dr. med. dent., Tel. 19/30 89,  
Wildsachener Straße 12, 6201 Medenbach über Wiesbaden
- KUFFNER, Hans-Dieter, Dr. med. dent. und Arzt, Tel. 19/30 82,  
Schinnergraben 99, 65 Mainz 42
- KUPFFER, Ursula, Dr. med. dent., Tel. 19/30 80,  
Schinnergaben 77, 65 Mainz-Hechtsheim
- LACHMANN, Monika, Tel. 19/30 80,  
Ernst-Ludwig-Straße 12, 65 Mainz
- LAMBRECHT, Sabine, Dr. med. dent., Tel. 19/30 32,  
Weichselstraße 32, 65 Mainz
- LAMBRECHT, Thomas Jörg, Tel. 19/30 80,  
Weichselstraße 32, 65 Mainz
- LEWANZIK, Gisela, Dr. med. dent., Tel. 19/30 40,  
Bodelschwingstraße 53, 62 Wiesbaden
- LÖST, Claus, Tel. 19/30 63,  
Wilhelmiterstraße 3, 65 Mainz
- MEISSNER, Wolfgang, Dr. med. dent., Tel. 19/30 32,  
Berliner Straße 33, 65 Mainz
- METZGER, Wolf-Dieter, Tel. 19/30 32,  
Elsa-Brandström-Straße 24, 65 Mainz-Gonsenheim
- NAZARI, Gholamhossein, Dr. med. dent., Tel. 19/30 88,  
Adam-Karillon-Straße 23a, 65 Mainz
- NISSSEN, Günter, Dr. med. und Zahnarzt, Tel. 19/30 82,  
Emser Straße 16, 62 Wiesbaden
- PANTHEN, Jochen, Tel. 19/30 32,  
Am Sonnigen Hang 63, 65 Mainz-Marienborn
- Pothmann, Claus, Dr. med. dent., Tel. 19/30 57,  
Watfordstraße 2, 65 Mainz
- PRAGER, Andreas, Tel. 19/30 40,  
Westerhausstraße 14, 6507 Ingelheim
- REUTHER, Jürgen, Dr. med., Dr. med. dent., Tel. 19/30 22,  
Wormser Straße 11, 65 Mainz-Weisenau
- RÖMETH, Peter, Dr. med. dent., Tel. 19/30 80,  
An den Platzäckern 5, 65 Mainz-Drais
- SANDER, Karl-Reinhard, Tel. 19/30 32,  
Finther Landstraße 87, 65 Mainz-Gonsenheim
- SCHEYBANI, Bahman, Dr. med. dent., Tel. 19/30 40,  
Berliner Straße 33, 65 Mainz
- SCHMIDSEDER, Ralf, Dr. med., Dr. med. dent., Tel. 19/30 42,  
Ulmenring 23, 6501 Ober-Olm
- SCHMISCHKE, Rüdiger, Tel. 19/30 32,  
Adam-Karillon-Straße 1-3, 65 Mainz
- SCHULZ, Wolfgang, Tel. 19/30 32,  
Friedrich-Naumann-Straße 11, 65 Mainz
- SETZ, Dietmar, Dr. med. dent., Tel. 19/30 32,  
Weidmannstraße 14, 65 Mainz

- SIEBEN, Rolf, Tel. 19/30 89,  
Alfred-Mumbächer-Straße 30 B, 65 Mainz
- SPEICHER, Walter, Tel. 19/30 80,  
Elsa-Brandström-Straße 3, 65 Mainz-Gonsenheim
- STEGER, Ernst, Dr. med., Dr. med. dent., Tel. 19/30 40,  
Südring 98, 65 Mainz
- TANGERDING, Bernd, Tel. 19/30 80,  
Steinhildengasse 2, 65 Mainz
- TREINEN, Franz-Joachim, Tel. 19/30 63,  
Finther Landstraße 91, 65 Mainz-Gonsenheim
- WENTZLOW-BRUNN, Claudia, Tel. 19/30 89,  
Im Münchfeld 13, 65 Mainz

### NICHTBEDIENTETE PROFESSOREN

- HAUSAMEN, Jarg-Erich, Dr. med., Dr. med. dent.,  
Zahn-, Mund- und Kieferheilkunde,  
Chefarzt der Kiefer- und Gesichtschirurgischen Klinik der Städt. Kliniken  
Osnabrück,  
Natruper-Tor-Wall 1, 45 Osnabrück, Tel. (05 41) 3 23 31 33
- HAYM, Joachim, Dr. med., Dr. med. dent.,  
Zahn-, Mund- und Kieferheilkunde,  
Chefarzt der Klinik für Zahn-, Mund- und Kieferchirurgie des Stadt- und Kreis-  
krankenhauses Minden,  
Bismarckstraße 6, 495 Minden/Westf., Tel. (05 71) 80 11
- HEIDSIECK, Carl, Dr. med., Dr. med. dent.,  
Zahn-, Mund- und Kieferheilkunde,  
Boedecker Straße 69, 3 Hannover, Tel. (05 11) 66 05 36

## Lehrveranstaltungen

**Einführungsveranstaltung für Studienanfänger:**

**Freitag, 14. Oktober 1977, 11–13 Uhr, Hs 19**

### ZAHN-, MUND- UND KIEFERHEILKUNDE

(Die Vorlesungen und Kurse für die **klinischen** Studierenden finden in der Klinik und Poliklinik für Zahn-, Mund- und Kieferkrankheiten, Augustusplatz 2, statt, für die **vorklinischen** Studierenden im Hause der Vorkliniker-Laboratorien, Universitätsgelände, Anselm-Franz-v.Bentzel-Weg 14)

#### 1. Pflicht-Lehrveranstaltungen

Klinik und Poliklinik für Zahn-, Mund- und Kieferkrankheiten  
(für Mediziner)

1-std., Mo 11–12

K. Fuhr  
W. Ketterl  
H. Scheunemann  
H. G. Sergl

Klinik und Poliklinik für Zahn-, Mund- und Kieferkrankheiten  
(für Zahnmediziner) 1., 2., 3. und 5. klin. Semester

4-std., Di, Do 9–11

H. Scheunemann



Spezielle Pathologie und Pathohistologie der Zahn-, Mund- und Kieferkrankheiten, Teil II, 4., 5. klin. Sem.  
1-std., Di 16–17

H. Scheunemann  
W. Meyer

Spezielle Zahn-, Mund- und Kieferchirurgie,  
Teil I, 2. und 3. klin. Sem.  
1-std., Mi 12 s.t.–13

R. Schmidseeder  
J. Reuther

## 2. Dringend empfohlene Lehrveranstaltungen

Operationskurs III – Klinische Kieferchirurgie, 3. klin. Sem.  
4,5-std., Mo 8–12,30

H. Scheunemann  
R. Schmidseeder  
J. Reuther

Klinische Visite, Zahn-, Mund- und Kieferkrankheiten,  
5. klin. Sem.  
1-std., Fr 8 c.t.–8.45 Kieferchirurg. Klinik

J. Reuther  
R. Schmidseeder  
W. Eßwein

## 1. Pflicht-Lehrveranstaltungen

Operationskurs I (siehe besonderen Anschlag) 3. klin. Sem.  
11-std., Mo–Fr 9–11, dazu Vorlesung Mo 12.15–13

N. N.  
U. Kupffer

Operationskurs II (siehe besonderen Anschlag) 4. klin. Sem.  
Mo–Fr 13.30–15.30, dazu Vorlesung Mo 12.15–13

N. N.  
U. Kupffer

Röntgenkurs, 1. und 2. klin. Sem.  
2-std., Di 11–13

N. N.

## 2. Dringend empfohlene Lehrveranstaltungen

Zahnärztlich-chirurgische Propädeutik (mit prakt. Übungen),  
1. klin. Sem.  
2-std., Mi 9–11

N. N.

## 1. Pflicht-Lehrveranstaltungen

Phantomkurs der Zahnerhaltungskunde, 1. klin. Sem.  
20-std., Mo, Di 13–17, Mi–Fr 13.30–17  
Vorlesung Do 11–12.30, Fr 8–9

W. Ketterl mit  
L. Kremers

Zahnerhaltungskunde I, 2. und 5. klin. Sem.  
3-std., Mo 8–9, Mi, Fr 9–10

W. Ketterl

Kursus und Poliklinik der Zahnerhaltungskunde I  
2. klin. Sem.  
18-std., Mo–Fr 13.30–17

W. Ketterl

Kursus und Poliklinik der Zahnerhaltungskunde II  
5. klin. Sem.  
18-std., Mo–Fr 8–12.30

W. Ketterl

Therapie der Parodontopathien, 2. und 5. klin. Sem.  
1-std., Fr 12–13

A. Fessler

Kolloquium über ausgewählte Kapitel der konservierenden Zahnheilkunde, 2. klin. Sem.  
1-std., Mo 16–17

W. Ketterl und  
K. Pothmann

Kolloquium über ausgewählte Kapitel der konservierenden Zahnheilkunde, 5. klin. Sem.  
1-std., Do 8–9

A. Fessler mit  
F. Lampert

Einführung in die Zahnheilkunde (nur für Kliniker) 1. klin. Sem.  
1-std., Mo 14–15

W. Ketterl

Berufskunde für Zahnärzte, 1.–5. klin. Sem.  
1-std., Z.n.V.

W. Ketterl

**1. Pflicht-Lehrveranstaltungen**

Werkstoffkunde für Vorkliniker, Teil I 1-std., Mi 8–9	H. Marx
Werkstoffkunde für Vorkliniker, Teil II 2-std., Mo, Mi 9–10	H. Marx
Technisch-propädeutischer Kursus der Zahnersatzkunde mit Demonstrationen, 20-std., Mo–Fr 8–17	H. Marx
Phantomkurs der Zahnersatzkunde II, mit Demonstrationen, 20-std., Mo–Fr 8–17	H. Marx

**1. Pflicht-Lehrveranstaltungen**

Zahnersatzkunde für Kliniker, Teil II, 1. und 2. klin. Sem. 3-std., Di–Do 8–9	K. Fuhr
Propädeutischer Kursus der klinischen Prothetik, 1. klin. Sem., 3-std., Mi 13.30–17	G. Siebert
Kursus und Poliklinik der Zahnersatzkunde I, mit klinischen Demonstrationen, 3. klin. Sem., 17,5-std., Mo–Fr 13.30–17	K. Fuhr mit G. Siebert
Kursus und Poliklinik der Zahnersatzkunde II, mit klinischen Demonstrationen, 4. klin. Sem., 18-std., Mo–Fr 8–12	K. Fuhr
Poliklinik der Zahnersatzkunde, 3. und 4. klin. Sem., 2-std., Mi 10–12	K. Fuhr

**2. Dringend empfohlene Lehrveranstaltungen**

Kolloquium der klinischen Prothetik, 5. klin. Sem., 1-std., Di 15–16	K. Fuhr
Einführung in die Okklusionslehre und Funktionsdiagnostik mit klinischen Demonstrationen, 5. klin. Sem., 1-std., Mi 15.45–17	G. Siebert

**1. Pflicht-Lehrveranstaltungen**

Kursus der kieferorthopädischen Technik mit Demonstrationen, 1. klin. Sem. 8-std., Mo 8–12.30, Fr 11–12.30	H. G. Sergl mit E. Steger
Einführung in die Kieferorthopädie, 1. klin. Sem., 2-std., Mo 9–10, Fr 10–11	H. G. Sergl
Kieferorthopädie Teil I, 2. klin. Sem. 2-std., Z.n.V.	H. G. Sergl
Kieferorthopädie Teil II, 3. klin. Sem. 2-std., Z.n.V.	H. G. Sergl
Kursus und Poliklinik der Kieferorthopädie I mit diagnostisch- therapeutischen Übungen, 3. klin. Sem. 8-std., durchgehend	H. G. Sergl mit Ass.
Kursus und Poliklinik der Kieferorthopädie II mit diagnostisch- therapeutischen Übungen, 4. klin. Sem., 8-std., durchgehend, Übungen 15.30–17	H. G. Sergl mit Ass.

**2. Dringend empfohlene Lehrveranstaltung**

Kieferorthopädisches Kolloquium, 4. und 5. klin. Sem., 2-std., Di 14–15.30	H. G. Sergl mit M. Gutowski-Hesedenz und E. Steger
---	--

**3. Wahl-Lehrveranstaltung**

Medizinische Psychologie für Zahnmediziner 1-std., Mo 10–11	D. Langen
--	-----------

# 11. Fachbereich Philosophie / Pädagogik

**Anschrift:** Postfach 39 80, Welderweg 18 (Philosophicum), 65 Mainz

**Dekan:** Prof. Dr. Joachim Kopper, Sprechzeiten: Di, Do 12–13, P Zi. 62, Tel. 39/26 16

**Dekanat:** Elfriede Schröder, Sprechzeiten: Mo–Fr 9–12, P Zi. 61, Tel. 34 07, 39/26 16

## Informationen für Studierende

### STUDIENFÄCHER UND -ABSCHLUSSMÖGLICHKEITEN

**Philosophie:** Magister, Promotion, die keine Abschlußprüfung voraussetzt; Staatsprüfung für das Lehramt an Gymnasien.

**Pädagogik:** Diplom; Magister; Promotion, die keine Abschlußprüfung voraussetzt.

Pädagogik, insbesondere Wirtschaftspädagogik, ist im Studiengang Diplom-Handelslehrer eines der fünf bzw. vier Prüfungsfächer.

### INSTITUTS-, SEMINARBIBLIOTHEKEN

**Philosophie:** Philos. Seminare, Philosophicum, Erdgeschoß, R 22 und R 22a; Präsenzbibliothek

**Pädagogik:** Päd. Institut, Schillerstraße 11, I. Stock (Schönborner Hof); Öffnungszeiten: Mo–Do 9–13, 14–18, Fr 9–13, 14–16; Präsenzbibliothek; Wochenendausleihe möglich.

### STUDIENBERATUNG

**Philosophie:** Alle Mitarbeiter der Philos. Seminare stehen in ihren Sprechstunden für Studienberatung zur Verfügung.

**Pädagogik:** Alle Mitarbeiter des Pädagogischen Instituts stehen in ihren Sprechstunden für Studienberatung zur Verfügung.

**Studiengang Diplom-Pädagoge:** Münsterstraße 18, II. Stock, Prof. Dr. Kron, Mo 17–18, Maier, Do 10–12

**Pädagogik für Gymnasiallehrer:** Becherweg 17 (SB II), R 03–134, Dr. Aselmeier, Do 9–11, Ullrich, Do 11–13; Schillerstraße 11, Dr. Heck, Mi 10–11, Zi. 21, Heuer, Fr 11–13, Zi. 26, Renda, Mo 15–16, Zi. 11

**Pädagogik für Realschullehrer:** Schillerstraße 11, Dr. Böhmer, Di 15–17, Zi. 13, Edlich, Fr 10–12, Zi. 21, Becherweg 17 (SB II), R 03–134, Dr. Aselmeier, Do 9–11, Ullrich, Do 11–13

**Pädagogik für Diplom-Handelslehrer:** Schillerstraße 11, I. Stock, Dr. Hofmann, Mo 10–12, Zi. 13, Becker, Di 15–16.30, Zi. 13

### STUDIENPLAN

Studienplan für das Fach Philosophie; vom Kultusministerium am 7. 11. 1975 (V3 Tgb. Nr. 698/74) genehmigt; erhältlich in P Zi. 20 gegen eine Schutzgebühr von 0,30 DM. Die Studienpläne in Pädagogik für die Studiengänge Diplompädagoge, Realschullehrer, Gymnasiallehrer, Diplom-Handelslehrer und Pädagogik als Nebenfach (2. Fach bei Promotion/Magister) in Bearbeitung; einzusehen in der Seminarbibliothek.

## SOPHIA. QUELLEN ÖSTLICHER THEOLOGIE

Herausgegeben von Julius Tyciak (†) und Wilhelm Nyssen

Band 1: Julius Tyciak  
Das Herrenmysterium im byzantinischen  
Kirchenjahr  
2. Auflage. 111 Seiten. 12,80 DM

Band 2: Wilhelm Nyssen  
Frühchristliches Byzanz  
2. Auflage. 114 Seiten, 16 vierfarbige  
und 4 schwarzweiße Bildtafeln. Leinen.  
Ca. 45,— DM (Herbst 1977)

Band 3: Meliton von Sardes  
Vom Passa  
131 Seiten. Leinen. 16,80 DM

Band 4: Gregor von Nyssa  
Der Aufstieg des Moses  
137 Seiten. Leinen. 16,80 DM

Band 5: Hans-Joachim Schulz  
Die byzantinische Liturgie  
226 Seiten. Leinen. 29,80 DM

Band 6:  
Weisung der Väter  
516 Seiten. Leinen. 54,— DM

Band 7: Epräm der Syrer  
Lobgesang aus der Wüste  
110 Seiten. 12,80 DM

Band 8: Basilius von Cäsarea  
Über den Heiligen Geist  
120 Seiten. 12,80 DM

Band 9: Julius Tyciak  
Gegenwart des Heils in den östlichen  
Liturgien  
108 Seiten. 12,80 DM

Band 10: Julius Tyciak  
Theologie in Hymnen  
110 Seiten. 12,80 DM

Band 11: Maria Cramer  
Koptische Liturgien  
81 Seiten, 8 Bildtafeln. 13,80 DM

Band 12: Paul Evdokimov  
Christus im russischen Denken  
VII, 263 Seiten. 29,80 DM

Band 13: Lothar Heiser  
Die Engel im Glauben der Orthodoxie  
290 Seiten, 32 vierfarbige Bildtafeln,  
Leinen. 37,80 DM

Band 14: Julius Tyciak  
Theologie der Anbetung  
VII, 464 Seiten, 1 Titelfoto. 38,— DM

Band 15: Wolfhard Walter  
Die göttliche Liturgie unseres heiligen  
Vaters Johannes Chrysostomos  
Ca. 120 Seiten. Ca. 18,80 DM

Band 16: Wilhelm Nyssen  
Bildgesang der Erde. Außenfresken der  
Moldauklöster in Rumänien.  
208 Seiten, 24 vierfarbige Bildtafeln  
und 8 Textzeichnungen. Leinen.  
Ca. 29,80 DM

Ausführlicher Prospekt auf Wunsch

PAULINUS-VERLAG · TRIER

**PRÜFUNGSORDNUNGEN, PRÜFUNGSÄMTER UND -AUSSCHÜSSE****Lehramt an Gymnasien**

**Prüfungsordnung:** „Ordnung der Wissenschaftlichen Prüfung für das Lehramt an Gymnasien“ vom 14. 6. 1974 i. d. F. vom 18. 3. 1977, veröffentlicht im Amtsblatt des Kultusministeriums Rheinland-Pfalz, Nr. 11/1974 und Nr. 6/1977; zu beziehen vom Verlag Emil Sommer, 6718 Grünstadt/Pfalz oder über den Buchhandel; Bestell-Nr.: Sch 134.

**Lehramt an Realschulen**

**Prüfungsordnung:** „Ordnung der Wissenschaftlichen Prüfung für das Lehramt an Realschulen“ vom 1. 3. 1976, veröffentlicht im Amtsblatt des Kultusministeriums Rheinland-Pfalz, Nr. 4/1976 vom 30. 3. 1976, Seite 69–94. Erhältlich zum Preis von 1,20 DM im Mainzer Buchhandel und in der Uni-Pressestelle.

**Prüfungsamt:** Landesprüfungsamt für das Lehramt an Schulen in Rheinland-Pfalz –  
Abt. VII des Kultusministeriums Rheinland-Pfalz

Präsident: Dr. Emrich

Sprechzeiten in der Universität: SB II Zi. 03–342, Mi 9–11, Tel. 39/28 00/01

Sprechzeiten im Kultusministerium: Di, Fr 9–12, Zi. 316, Tel. 16/45 25 u. 45 26

**Wissenschaftliche Prüfung für das Lehramt an Gymnasien**

Ministerialrat Safferling

Sprechzeiten in der Universität: SB II, Zi. 03–342, Mi 9–11, Tel. 39/28 02, Mi 9–11

Sprechzeiten im Kultusministerium: Di, Fr 9–12, Zi. 321, Tel. 16/45 30

Frau Scherlenzky

Sprechzeiten in der Universität: SB II, Zi. 03–341, Tel. 39/28 05

Mo, Di, Mi, Fr 10–12

**Wissenschaftliche Prüfung für das Lehramt an Realschulen**

Ministerialrat Möller

Sprechzeiten in der Universität: SB II, Zi. 03–342, Tel. 39/28 02

Sprechzeiten im Kultusministerium: Di, Fr 9–12, Zi. 307, Tel. 16/45 29

Frau Gertrud Müller

Sprechzeiten in der Universität: SB II, Zi. 03–333, Tel. 39/28 04, Di–Fr 10–12

**Magister Artium**

**Prüfungsordnung:** Ordnung der Akademischen Abschlußprüfung (Magisterprüfung); eine Neufassung ist in Bearbeitung. Die derzeit gültige Magisterprüfungsordnung der alten Philosophischen Fakultät ist im Dekanat, P Zi. 61, einzusehen.

**Prüfungsausschuß**

Vorsitzender: Dekan des Fachbereiches

Geschäftsstelle: Dekanat des Fachbereiches, P Zi. 61, Sprechzeiten: Mo–Fr 9–12

**Diplom**

**Prüfungsordnung:** Ordnung für die Diplomprüfung in Erziehungswissenschaft; veröffentlicht im „Amtsblatt des Ministers für Unterricht und Kultus von Rheinland-Pfalz“, Nr. 18 vom 23. 9. 1971; erhältlich in der Geschäftsstelle des Prüfungsausschusses, Schutzgebühr –,50 DM.

**Prüfungsausschuß**

Vorsitzender: Prof. Dr. Friedrich W. Kron, Sekretariat: H. Kittler

Geschäftsstelle: Pädagogisches Institut, Münsterstraße 18, II. Stock, Tel. 39/21 43,

Sprechzeiten: Mo 14–16, Do 9–11

**Promotion**

Promotionsordnung der Philosophischen Fakultät (derzeit gültig).

Die Neufassung der Promotionsordnung der Fachbereiche 11–16 liegt dem Kultusministerium zur Genehmigung vor. Die Prüfungsordnung ist im Dekanat einzusehen.

**EINFÜHRUNGSVERANSTALTUNGEN FÜR STUDIENANFÄNGER**

Philosophie: Do, 13. Oktober 1977, 11–13, Hs P 7

Pädagogik (Diplom): Mi, 12. Oktober 1977, 11–13, Schönborner Hof, SR 1

Pädagogik (Lehramt): Do, 13. Oktober 1977, 16–18, Aud. max.

**Wissenschaftliche Einrichtungen**

Integrierte wissenschaftliche Einrichtungen mit eigener Leitung, ohne eigene Verwaltung.

**Philosophisches Seminar**

Welderweg 18 (Philosophicum)

Leitung: Prof. G. Funke, Tel. 39/25 27, Sekretariat: Ch. Schneider, P Zi. 20, Tel. 39/23 88,  
Prof. J. Kopper (geschäftsführend), Tel. 39/27 90, Sekretariat: Ch. Schneider, P Zi. 20,  
Tel. 39/23 88

Professoren: W. Brüning, Tel. 39/27 88, R. Wisser, Tel. 39/27 88

Priv.-Doz.: Prof. A. Bucher, App. 32 79, Prof. R. Malter, Tel. 39/27 92

Wiss. Mitarbeiter: G. Müller, Tel. 39/25 44, Dr. J. Schmucker, Tel. 39/27 92

Kant-Studien-Redaktion:

Wiss. Mitarbeiter: Dr. M. Kleinschnieder, Sekretariat: B. Vogt, SB II 03–213, Tel. 39/27 93

**Seminar für Philosophie, insbesondere Scholastische Philosophie**

Welderweg 18 (Philosophicum)

Leitung: Prof. J. Stallmach, Tel. 39/22 64, Sekretariat: L. Oltmann, P Zi. 19, Tel. 39/23 88,  
App. 44 22

Professoren: K. A. Sprengard, Tel. 39/27 89, W. Teichner, Tel. 39/27 89

Wiss. Mitarbeiter: N. Fischer, Tel. 39/27 91

**Pädagogisches Institut**

Schillerstraße 11 (Schönborner Hof) und Münsterstraße 18, II. und III. Stock

Kollegiale Leitung. Geschäftsführender Direktor: Prof. Dr. Theodor Ballauff

Sekretariat: M. Jungkenn, Tel. 39/21 43, K. Kurz, App. 32 94, K. Lauenroth,  
I. Thiele, Tel. 39/22 91

Professoren: Th. Ballauff, Tel. 39/25 88, H. Hettwer, Tel. 39/21 43, Fr. W. Kron, Tel. 39/21 43,  
J. Peege, Tel. 39/27 16, N. N.

Wiss. Mitarbeiter: St. Aufenanger, Dr. U. Aselmeier, Dr. M. Böhmer, M. Brumlik, A. R. Ebel,  
G. Edlich, G. Heck, B. Heuer, Dr. D. Hofmann, R. R. Knorr, R. Maier, H. Naetscher,  
E.-G. Renda, H. Ullrich

## Personalteil

### A) Bedienstete der Universität

#### PROFESSOREN

##### a) Hauptamtliche Professoren

- BALLAUFF**, Theodor, Dr. phil., Pädagogik, Tel. 39/25 88,  
Am Eselsweg 3, 65 Mainz-Bretzenheim, Tel. 3 48 50,  
Sprechstunden: Mi 11.30–12.30, Pädagogisches Institut, Zi. 25
- BRÜNING**, Walter, Dr. phil., Philosophie, Tel. 39/27 88,  
Am Gonsenheimer Spieß 6, 65 Mainz, Tel. 3 75 97,  
Sprechstunden: nach der Vorlesung, Zi. 11
- FUNKE**, Gerhard, Dr. phil., Philosophie, Honorarprofessor an der Universität Lima,  
Am Gonsenheimer Spieß 6 IX, 65 Mainz, Tel. 3 27 11,  
Sprechstunden: Di 9–10, Zi. 12, Tel. 39/25 27
- HETTWER**, Hubertus, Dr. phil., Pädagogik, Tel. 39/21 43,  
Frölingstraße 53, 638 Bad Homburg, Tel. (0 61 72) 68 72,  
Sprechstunden: Do 11–12, Münsterstraße 18, III. Stock
- HOLZAMER**, Karl, Dr. phil., Philosophie, Psychologie, Pädagogik, emeritiert, App. 43 01,  
Intendant des Zweiten Deutschen Fernsehens a. D.,  
Friedrich-Schneider-Straße 32, 65 Mainz, Tel. 8 69 13
- KOPPER**, Joachim, Dr. phil., Philosophie, Tel. 39/27 90,  
Hochgesandstraße 1, 65 Mainz, Tel. 9 61 16,  
Sprechstunden: Do 11–12, Zi. 17,  
Di, Do 12–13, im Dekanat, Zi. 62
- KRON**, Friedrich W., Dr. phil. Pädagogik, Tel. 39/21 43,  
Am Linsenberg 21, 65 Mainz, Tel. 2 54 68,  
Sprechstunden: Mo 16–18 und n. V., Pädagogisches Institut, Münsterstraße 18,  
II. Stock
- PEEGE**, Joachim, Dr. rer. pol., Diplom-Kaufmann, Diplom-Handelslehrer, Pädagogik,  
insbesondere Wirtschaftspädagogik, Tel. 39/27 16,  
Weidmannstraße 23, 65 Mainz, Tel. 8 26 45,  
Sprechstunden: Di 15–16.30, Pädagogisches Institut, Zi. 14
- RINTELEN**, Fritz-Joachim von, Dr. phil., Dr. en artes h. c., Dr. litt. h. c., Dr. phil. h. c.  
Philosophie, Psychologie, Pädagogik, emeritiert,  
Salvatorstraße 1, 65 Mainz, Tel. 5 42 35,  
Sprechstunden: Do 11.30–12, Zi. 9
- SPRENGARD**, Karl Anton, Dr. phil., Philosophie,  
Mühltalstraße 17, 65 Mainz-Finthen, Tel. 4 02 02,  
Sprechstunden: Mi 10–12, Zi. 13, Tel. 39/27 89
- STALLMACH**, Josef, Dr. phil., Philosophie,  
Liegnitzer Straße 2, 65 Mainz, Tel. 5 28 69,  
Sprechstunden: Di 9–11, Zi. 16, Tel. 39/22 64
- TEICHER**, Wilhelm, Dr. phil., Philosophie,  
Am Rosengarten 24, 65 Mainz, Tel. 8 28 33,  
Sprechstunden: Mi 8–9, Fr 10–11, Zi. 13, Tel. 39/27 89
- WISSER**, Richard, Dr. phil., Philosophie,  
Lutherring 29, 652 Worms, Tel. (0 62 41) 2 48 03,  
Sprechstunden: Di 10–12, Zi. 11, Tel. 39/27 88

##### b) Habilitierte Bedienstete

- BUCHER**, Alexius, Dr. phil. Privatdozent, Philosophisches Seminar,  
Sprechstunden: Mi 11–12, Zi. 10, App. 32 79

MALTER, Rudolf, Dr. phil., Privatdozent, Philosophisches Seminar, Tel. 39/27 92,  
Gartenstraße 4, 6501 Klein-Winternheim, Tel. (0 61 36) 20 80,  
Sprechstunden: nach den Veranstaltungen, Zi. 15

#### WISSENSCHAFTLICHE MITARBEITER

- ASELMEIER, Ulrich, Dr. phil., Akad. Rat, Pädagogisches Institut, Tel. 39/21 43,  
In der Toffel 1, 6531 Waldalgesheim
- AUFENANGER, Stefan, Dipl.-Pädagoge, Pädagogisches Institut, Tel. 39/21 43,  
Am Taubertsberg 2, 65 Mainz, Tel. 38 17 68
- BÖHMER, Maria, Dr. phil., Akad. Rat, Pädagogisches Institut, Tel. 39/27 16,  
Hegelstraße 56, 65 Mainz, Tel. 38 14 69
- BRUMLIK, Micha, Dipl.-Pädagoge, Pädagogisches Institut, App. 34 79,  
Auf der Körnerwiese 6, 6 Frankfurt/Main, Tel. (06 11) 59 83 27
- EBEL, Axel Rüdiger, M. A., Pädagogisches Institut, Tel. 39/22 91,  
Rosmerthastraße 31, 65 Mainz-Finthen
- EDLICH, Günter, Akad. Oberrat, Pädagogisches Institut, Tel. 39/22 91,  
Ludwig-Schwamb-Straße 10, 65 Mainz 21, Tel. 4 05 06
- FISCHER, Norbert, Seminar für Philosophie, insbesondere Scholastische Philosophie,  
Oranienstraße 19, 62 Wiesbaden, Tel. (0 61 21) 37 62 36; 39/27 91
- HECK, Gerhard, Dr. phil., Akad. Rat, Pädagogisches Institut, Tel. 39/22 91,  
Dunantring 105, 6 Frankfurt 80, Tel. (06 11) 34 51 30
- HEUER, Bernhard, Dipl.-Soziologe, M. A., Akad. Rat, Pädagogisches Institut, Tel. 39/22 91,  
Schottstraße 4, 65 Mainz 1, Tel. 2 33 74
- HOFMANN, Diether, Dr. rer. pol., Dipl.-Volkswirt, Dipl.-Handelslehrer, Pädagogisches Institut,  
Tel. 39/27 16,  
Hegelstraße 38, 65 Mainz, Tel. 3 28 07
- KLEINSCHNIEDER, Manfred, Dr. phil., Akad. Oberrat, Philosophisches Seminar,  
Tel. 39/27 93,  
In der Rheingewann 21a, 6507 Ingelheim/Nord, Tel. (0 61 32) 7 52 56
- KNORR, Rolf Rainer, Dipl.-Math. Pädagogisches Institut, App. 34 79,  
Am Sonnenhang 20, 6204 Taunusstein-Hahn, Tel. (0 61 28) 33 98
- MAIER, Roland, Akad. Oberrat, Pädagogisches Institut, Tel. 39/21 43,  
Max-Planck-Straße 50, 65 Mainz-Gonsenheim, Tel. 4 30 27
- MÜLLER, Gisela, Philosophisches Seminar, Tel. 39/25 44,  
Draiser Straße 34, 65 Mainz-Bretzenheim
- NAETSCHER, Heinz, Dipl.-Handelslehrer, Pädagogisches Institut, Tel. 39/27 16,  
Kapellenstraße 40, 62 Wiesbaden, Tel. (0 61 21) 52 17 63
- RENDA, Ernst-Georg, Dipl.-Pädagoge, Akad. Oberrat, Pädagogisches Institut, Tel. 39/27 16,  
Birkenstraße 14, 6204 Taunusstein 2, Tel. (0 61 28) 4 38 48
- SCHMUCKER, Josef, Dr. phil., Philosophisches Seminar, Tel. 39/27 92,  
Birkenstraße 11, 8751 Großwallstadt
- ULLRICH, Heiner, Akad. Rat., Pädagogisches Institut, Tel. 39/21 43,  
Altmühlstraße 17, 62 Wiesbaden

#### B) Lehrbeauftragte und Nichtbedienstete Lehrkräfte

##### HONORARPROFESSOREN

BACH, Heinz, Dr. phil., Professor an der Erziehungswissenschaftlichen Hochschule  
Rheinland-Pfalz, Sonderpädagogik,  
Am Eselsweg 33, 65 Mainz-Bretzenheim, Tel. 3 48 95



ERLINGHAGEN, Helmut, Dr., Professor an der Sophia-Universität Tokio, Philosophie und Japanische Geistesgeschichte, Tel. 39/27 89, Rochusallee 60, 653 Bingen, Tel. (0 67 21) 1 60 64

### LEHRBEAUFTRAGTE

BLATT, Gerd, Dipl.-Psych., Studienrat z. A., Pädagogische Psychologie, Trierer Straße 119, 54 Koblenz

FRICK, Hans-Wilhelm, Studiendirektor, Medienpädagogik, Töpferstraße 19, 655 Bad Kreuznach, Tel. (06 71) 6 45 40

FRYMARK, Hans-Jörg, M. A., Fachbereichsleiter VHS, Praxismodelle der Erwachsenenbildung, Gießener Straße 11, 6148 Heppenheim, Tel. (0 62 52) 62 78

FUNDERBURK, Lorenz, Dr. phil., Philosophie, Steinernstraße 28, 6503 Mainz-Kastel

GARTEN, Hella-Kristina, Dr. phil., Dipl.-Psych., Wiss. Mit. der EWH Rheinland-Pfalz, Albert-Schweitzer-Allee 39, 62 Wiesbaden, Tel. (0 61 21) 6 54 73

GASSEBNER, Peter, Studienrat, Philosophie, Amtsgasse 28, 6508 Alzey, Tel. (0 67 31) 74 51

HESPOS, Michael, Dr. phil., Randgruppenarbeit, Bahnhofplatz 4, 65 Mainz

KOSSE, Wilhelm, Dr. phil., Professor an der Erziehungswissenschaftlichen Hochschule Rheinland-Pfalz, Fachbereich Sonderpädagogik, Mainz, Verhaltensbehindertenpädagogik, Große Bleiche 60-62, 65 Mainz, Tel. 9 41 14

KUNZE, Peter, Pädagogischer Leiter, Schulorganisation, An der Gänseweide 7, 6085 Nauheim, Tel. (0 61 52) 65 65

KUNZE, Roland, Dipl.-Psych., Jugendstrafvollzug, Jugendvollzugsanstalt, 6309 Rockenberg, Tel. (0 60 33) 40 51

MIELKE, Horst, Dr. rer. pol., Dipl.-Hdl., Leiter des Bildungszentrums Kümmelbacherhof der Kaufhof AG, Management Andragogik, 6903 Neckargemünd

MÜLLER, Bodo, Dr. rer. nat., Professor an der Fachhochschule des Landes Rheinland-Pfalz, Koblenz, Sozialrecht, Oberer Laubenheimer Weg 19, 65 Mainz, Tel. 8 26 40

NEUBAUER, Franz, Dr. phil., Philosophie, Friedrichstraße 54, 65 Mainz-Gonsenheim, Tel. 9 05 00

NOLTING, Hans-Dieter, Dipl.-Hdl., Mediendidaktik, An der Krimm 13, 65 Mainz, Tel. 68 47 48

PFURTSCHHELLER, Friedrich, Dr. theol., Philosophie, Illstraße 12, 65 Mainz, Tel. 6 12 97

PRESSER, Helmut, Dr. phil., Direktor des Gutenberg-Museums, Carlo-Mierendorf-Straße 22, 65 Mainz-Gonsenheim, Tel. 4 19 85

ROTHMUND, Hilburg, Dipl.-Psych., Südring 172, 65 Mainz

SACHSSE, Hans, Dr. phil., apl. Prof., Philosophie (Naturphilosophie), Regerstraße 1, 62 Wiesbaden, Tel. (0 61 21) 52 24 98

SANDER, Dietger, Dipl.-Psych., Kaiserstraße 29, 65 Mainz, Tel. 6 20 56, Privat: Rheinhessenblick 22, 6501 Harxheim, Tel. (0 61 49) 7 00

SCHLOSSER, Herta, Dr. phil., Philosophie, Wildburgstraße 7, 5414 Vallendar/Rh., Tel. (02 61) 6 98 06

SEUFERT-HUGUENIN, Angela, Dipl.-Bibliothekarin,  
Elsa-Brandström-Straße 6, 65 Mainz-Gonsenheim

TSCHAMPA, Helmut, Dipl.-Päd., Leiter einer Gesamtschule, Bildungsplanung,  
Balduinstraße 92, 6 Frankfurt 70, Tel. (06 11) 65 47 90

WESTRICH, Edmund, Dr. phil., Dipl.-Psych., Professor an der Erziehungswissenschaftlichen  
Hochschule Rheinland-Pfalz, Fachbereich Sonderpädagogik, Mainz, Sprachbehinder-  
tenpädagogik,  
Göttelmannstraße 46, 65 Mainz

ZIMMERMANN, Klaus, Dipl.-Psych., Erziehertraining,  
Am Wäldchen 9, 6501 Kleinwinternheim

### NICHTBEDIENTETER PROFESSOR

RÖSCH, Heinz-Egon, Dr. phil., Professor am Fachbereich 26 der Johannes Gutenberg-  
Universität, Pädagogik, insbes. Sportpädagogik,  
Flensburger Straße 7, 6503 Mainz-Kastel, Tel. (0 61 43) 2 43 64

## Lehrveranstaltungen

### PHILOSOPHIE

**Einführungsveranstaltung für Studienanfänger:**  
**Donnerstag, 13. Oktober 1977, 11–13 Uhr, Hs P 7**

#### Vorlesungen

- |  |                 |
|--|-----------------|
| Die Metaphysik des Aristoteles<br>1-std., Mo 17–18, P 7  | W. Brüning      |
| „Philosophie zwischen Milet und Nyssa“. Philosophie in Kleinasien<br>2-std., Mo, Mi 12–13, P 7   | A. J. Bucher    |
| Einführung in die Geschichte der Philosophie V,<br>Neuzeit: Von Renaissance, Humanismus und Naturalismus zu<br>Empirismus, Rationalismus und Aufklärung<br>2-std., Mi 9–10 und 12–13, P 10 | K. A. Sprengard |
| Descartes und seine Kritiker<br>1-std., Fr 17–18, P 7  | W. Brüning      |
| Formale und transzendente Logik bei Kant<br>2-std., Mo 9–11, P 7   | R. Malter       |
| Die Philosophie des Deutschen Idealismus<br>3-std., Di, Mi, Do 11–12, P 7  | G. Funke        |
| Nietzsche. „Übermensch“ in Sicht?<br>2-std., Di, Fr 9–10, P 2  | R. Wisser       |
| Deutsche Philosophie der Gegenwart und ihr Hintergrund<br>1-std., Do 12–13, P 2  | F. v. Rintelen  |
| Ontologie – Metaphysik. Einführung in die Systematik. Problematik<br>in Antike und Mittelalter<br>2-std., Di, Do 8–9, P 15   | K. A. Sprengard |
| Ontologie – Metaphysik (Zur Problemgeschichte der Neuzeit)<br>2-std., Mo, Fr 8–9, P 7  | W. Teichner     |
| Phänomenologie und Transzendentalphilosophie<br>1-std., Di 10–11, P 7  | G. Funke        |

Homo faber – Grundriß einer Philosophie der Technik

2-std., Do 9–11, P 2

K. Holzamer

Propädeutik – Einführung in wissenschaftliches Arbeiten  
(Bibliographieren, Zitieren, Bibliotheksführung)

1-std., Z.u.O.n.V.

A. Seuffert-  
Huguenin

### Proseminare

Texte der Kappadozier

2-std., Mo 18–20, P 101

A. J. Bucher

Hume: Eine Untersuchung über den menschlichen Verstand

4-std., Di 14–16, Mi 15–17, P 4

Beginn: 3. Januar 1978

J. Kopper

Kant, Grundlegung zur Metaphysik der Sitten

2-std., Do 9–11, P 7

G. Funke

Hegels Religionsphilosophie

2-std., Fr 13–15, P 7

L. Funderburk

Gilbert Ryle: Begriffskonflikte. Die Welt der Wissenschaft und die normale Alltagswelt

2-std., Mi 16–18, P 107

P. Gaßebner

Die Ethik des Marxismus und ethische Gedanken des Neo-Marxismus

2-std., Do 14–16, P 3

H. Erlinghagen

Logik – Definition, Geschichte und Probleme

2-std., Mo 14–16, P 12

F. Pfurtscheller

Probleme des kategorischen Urteils

2-std., Fr 11–13, P 10

M. Kleinschnieder

Einleitungen in die Philosophie (an ausgewählten Texten)

2-std., Mo 10–12, P 102

W. Teichner

Gesellschaft – Muttersprache – Welterfahrung (zum Problem der sprachlichen Relativitätstheorie)

2-std., Mo 18–20, P 207

F. Neubauer

Religionsphilosophische Erwartungen des heutigen Menschen und das Angebot des Ostens

2-std., Do 10–12, P 5

H. Erlinghagen

Zur Anthropologie: Das dialogische Prinzip im Personalismus  
(anhand ausgewählter Texte)

2-std., Di 16–18, P 13

H. Schlosser

Druckoffizinen als Zentren des Geistes, Froben, Aldus, Stephanus, Plantin u.a.

2-std., Do 16–18, P 5

H. Presser

### Übungen

Einführung in die Didaktik der Philosophie

2-std., Mi 9–11, SB II 03–122

J. Schmucker

Platon. Timaios. Lektüre des griechischen Textes

2-std., Do 9–11, SR Inst. 7c

J. Schmucker

Nikolaus von Kues. De docta ignorantia. Lektüre des lateinischen Textes.

2-std., Mi 11–13, SR Inst. 7c

J. Schmucker

### Hauptseminare

Descartes' Meditationen und die Einwände

2-std., Fr 18–20, P 7

W. Brüning

- Kant: Kritik der reinen Vernunft II  
4-std., Do 14–16, P 11, Do 17–19, P 7  
Beginn: 5. Januar 1978 J. Kopper
- G. F. Meier: Auszug aus der Vernunftlehre  
2-std., Do 12 s.t.–13.30, P 101 R. Malter
- Nietzsche: Ethische Schriften  
2-std., Di 14.05–15.35, P 7 R. Wissner
- Zeit und Wahrheit (Martin Heidegger: Sein und Zeit)  
2-std., Fr 10–12, P 3 W. Teichner
- Politische Schriften V: Grundlagen der Politik im Zeitalter der  
Industrialisation, der sozialen Frage und der Reorganisation  
der Machtinteressen in Massenorganisationen (Parteien, Unter-  
nehmen, Gewerkschaften) K. A. Sprengard
- 2-std., Mi 15–17, SR Inst. 7c

**Oberseminare**

- Aristoteles: Ausgewählte Texte der Metaphysik  
2-std., Mo 18–20, P 7 W. Brüning
- Zur Nietzsche-Rezeption  
2-std., Di 16.30–18, SR Inst. 7c R. Wissner
- Heideggers „Sein und Zeit“  
2-std., Mi 9–11, SR Inst. 7c G. Funke
- Studien zur Anthropologie der Gegenwart: Das homo-faber-Phänomen  
in der Philosophie der Technik (prs.) K. A. Sprengard
- 2-std., Z.u.O.n.V.

**Kolloquium**

- Zur Ästhetik des l'art pour l'art  
2-std., Mo 11–13, P 6 R. Malter

**NATURWISSENSCHAFTLICH-PHILOSOPHISCHES KOLLOQUIUM**

- 2-std., 14-tägl., Mi 19–21, Hs N 1  
Die Einzelveranstaltungen werden durch Plakate  
angekündigt
- |              |              |
|--------------|--------------|
| P. Beckmann  | G. V. Schulz |
| O. Ewert     | J. Stallmach |
| G. Mann      | W. Teichner  |
| H. Sachsse   | E. Thomas    |
| P. Schneider |              |

**PÄDAGOGIK**

**Einführungsveranstaltung für Studienanfänger (Diplom):**  
Mittwoch, 12. Oktober 1977, 11–13 Uhr, Schönborner Hof, SR 1

**Einführungsveranstaltung für Studienanfänger (Lehramt):**  
Donnerstag, 13. Oktober 1977, 16–18 Uhr, Aud. max.

Der Adressatenkreis, auf den die einzelnen Veranstaltungen abgestellt sind, und die Themenfelder, die in den einzelnen Veranstaltungen angesprochen werden, können einem kommentierten Verzeichnis entnommen werden.

Dieses Verzeichnis ist ab der letzten Semesterwoche des SS 1977 in der Bibliothek des Pädagogischen Instituts (Schönborner Hof, Schillerstraße 11) erhältlich.

**Vorlesungen**

- Theorie und Praxis der Erziehung Behinderter  
2-std., Mo 11–13, P 1 H. Bach

Funktionen der Schule in historisch-systematischer Betrachtung 2-std., Mo, Di 15–16, P 2	Th. Ballauff
Geschichte der Realschule 1-std., Di 9–11, P 11	M. Böhmer
Sozialisation und Schule 1-std., Mo 10–11, Hs 11	G. Edlich
Schule und Schulreform im 20. Jahrhundert 2-std., Do, Fr 9–10, Hs 5	H. Hettwer
Einführung in die Erziehungswissenschaft (für Lehramtskandidaten und Studenten im Nebenfach) 2-std., Mi 10–12, P 1	F. W. Kron
Betriebliche Erwachsenenbildung 1-std., 14-tägl., Fr 10.30–12, P 2	H. Mielke
Wirtschaftsbildung und kaufmännische Berufsbildung im Lernort Schule (ab 1. Sem.) 2-std., Di 11.30–13, P 3	J. Peege
Philosophie als Unterrichtsgebiet der gymnasialen Oberstufe 1-std., Di 16–17, P 106	E.-G. Renda
<b>Proseminare</b>	
Grundelemente der Unterrichtsplanung 4-std., Mi 14–16, P 105, Fr 13–15, P 6	U. Aselmeier
Der Lehrer: Berufsaufgaben und soziale Wirkung 2-std., Fr 15–17, P 101	U. Aselmeier
Frühkindliche Sozialisationsforschung 2-std., Do 11–13, P 6	St. Aufenanger
Psychologie für Lehramtskandidaten 2-std., Di 11–13, P 6	G. R. Blatt
Einführung in das Schulpraktikum für Lehrer der Sekundarstufe I 2-std., Mi 9–11, SB II 03–444	M. Böhmer
Einführung für das Schulpraktikum für Handelslehrer 2-std., Mi 11–13, SB II 03–444	M. Böhmer
Einführung in die pädagogische Anthropologie 2-std., Mo 16–18, P 6	A. R. Ebel
Einführung in das Schulpraktikum 4-std., Mo 17–18, P 3 (Film), Mo 18–20, P 6, 1 Std. n. V.	G. Edlich
Funktionen der audiovisuellen Bildungsmittel im Unterricht 2-std., Mi 16–18, SB II 03–134	H.-W. Frick
Übung (Begleitung) und Nachbereitung des Praktikums bei Volks- hochschulen 2-std., Do 17.30–19, P 6	H.-J. Frymark
Einführung in das Schulpraktikum (mit Unterrichtsbesuchen) 4-std., Mo 18–20, P 108, 2 Std. n. V.	G. Heck
Einführung in das Schulpraktikum 4-std., Mo 18–20, P 11, 2 Std. n. V.	B. Heuer
Schulverwaltung, Schulrecht – Schulwirklichkeit 2-std., Do 16–18, SB II 03–134	B. Heuer
Empirie für Pädagogen I 2-std., Di 11.30–13, P 11	R. R. Knorr
Einführung in das Studium der Erziehungswissenschaft (für Haupt- fachstudenten) 2-std., Do 9–11, P 6	F. W. Kron

Pädagogische Probleme der Sekundar-Stufe I 2-std., Mi 16–18, SB II 03–152	P. Kunze
Die Schule und ihre Funktionen 2-std., Di 9–11, P 207	R. Maier
Einführung in die Probleme der Sozialisationstheorie 2-std., Mi 9–11, P 6	R. Maier
Elternbildung (Theorien und aktuelle Probleme) 2-std., Di 18–20, SB II 03–444	E.-G. Renda
Spezielle Probleme der Entwicklungspsychologie – emotionale und soziale Krisen – 2-std., Mo 9–11, SB II 03–134	H. Rothmund
Einführung in die Lerntheorien 2-std., Fr 14–16, SB II 03–444	D. Sander
Einführung in das Schulpraktikum 4-std., Mo 18–20, P 105, 2 Std. n.V.	H. Ullrich
Leistungsmessung und pädagogische Diagnostik 2-std., Mi 14–16, SB II 03–134	H. Ullrich
Pädagogische Diagnostik 2-std., Mi 18–20, SB II 03–444	G. Werner
Erziehertraining 2-std., Do 17–19, M 2, Hartmühlenweg 4	K. Zimmermann
<b>Mittelseminare</b>	
Pathologie der Schule (2): Überforderungstendenzen in der heutigen Schulwirklichkeit 2-std., Mi 16–18, P 6	U. Aselmeier
Kleinkindbetreuung und Frauenerwerbstätigkeit in der BRD 2-std., Mo 14–16, SB II 03–444	St. Aufenanger
Gruppendynamische Prozesse in Erziehungssituationen 2-std., Do 16–18, SB II 03–144	H. Bach
Zur Schulgeschichte des 18. und 19. Jahrhunderts 2-std., Mi 18–20, P 6	Th. Ballauff
Historische Begründungen der Pädagogik 2-std., Mo 18–20, Schönborner Hof, SR 1	Th. Ballauff
Ausgestaltung des Sekundarbereichs im englischen und deutschen Schulwesen 2-std., Di 18–20, SB II 03–152	M. Böhmer
Theorien zum abweichenden Verhalten Jugendlicher 2-std., Di 10–12, SB II 03–134	M. Brumlik
Nichtseßhaftigkeit 2-std., Di 14–16, SB II 03–134	M. Brumlik
Zur Problematik einer Antipädagogik 2-std., Mi 18–20, SB II 03–134	A. R. Ebel
Unterrichtskonflikte 2-std., Di 18–20, P 206	G. Edlich
Elternbildung 2-std., Fr 15–17, P 6	G. Edlich
Lernziele und Teilnehmerinteressen in der Volkshochschule/Erwachsenenbildung 2-std., Do 15–17, P 6	H.-J. Frymark

Kommunikationspsychologie 2-std., Mi 16–18,	SB II 03–444	H.-K. Garten
Theorie und Praxis der Gesamtschule 2-std., Mo 15–17,	P 206	G. Heck
Bildungspolitik in der BRD und der DDR 1945 – 1970 2-std., Do 11–13,	Schönborner Hof, SR 1	G. Heck
Probleme jugendlicher Randgruppen 2-std., Do 17–18.30,	SB II 03–152	M. Hespos
Grundfragen des Schulrechts 2-std., Fr 10–12,	P 6	H. Hettwer
Jugend II (angelegt auch als Einführung in die empirische Forschung für Pädagogen) 2-std., Do 9–11,	SB II 03–444	B. Heuer
Bildungsökonomie 2-std., Fr 10.30–12,	SB II 03–134	D. Hofmann
Zur Qualifikationsstruktur von Lehrern 2-std., Do 18–19.30,	SB II 03–134	R. R. Knorr
Zur gegenwärtigen Situation der Sonderpädagogik in der Bundesrepublik 2-std., Mi 9–11,	Schönborner Hof, SR 1	W. Kosse
Praxis des Jugendstrafvollzugs 2-std., Fr 14–16,	SB II 03–134	R. Kunze
Bildung in den Perspektiven der Didaktik- und Curriculumtheorien 2-std., Di 11–13,	P 207	R. Maier
Pädagogische Theorien im systematischen Vergleich 2-std., Mi 11–13,	P 6	R. Maier
Rechtliche Fragen in der Arbeit mit jugendlichen Randgruppen 2-std., Di 14–16,	Schönborner Hof, SR 1	B. Müller
Lehr- und Lernmethodik in der Wirtschaftspädagogik 2-std., Fr 8.30–10,	P 6	H. Naetscher
Einführung in die Allgemeine Didaktik 2-std., Di 16–18,	SB II 03–152	H.-D. Nolting
Erwachsenenbildung in den Entwicklungsländern 2-std., Do 16–18,	SB II 03–444	E.-G. Renda
Außerschulische Jugendbildung 2-std., Do 18–20,	SB II 03–444	E.-G. Renda
Ausgewählte Probleme der Bildungspolitik 2-std., Do 14–16,	SB II 03–134	H. Tschampa
Alternative Unterrichtsformen 2-std., Mi 16–18,	SB II 03–144	H. Ullrich
Probleme der Sprachentwicklung und Sprachentwicklungsstörungen (Sprachbehindertenpädagogik) 2-std., Mi 14–16,	Schönborner Hof, SR 1	E. Westrich
Institutionen und Organisation der Sozialpädagogik/Sozialarbeit 2-std., Mo 11–13,	Schönborner Hof, SR 1	N. N.
<b>Oberseminare</b>		
Die Empfehlungen des Deutschen Bildungsrates „Zur pädagogischen Förderung behinderter und von Behinderung bedrohter Kinder und Jugendlicher“ 2-std., Do 18–20,	SB II 03–144	H. Bach
Ausgewählte Themen zur systematischen Pädagogik 2-std., Di 18–20,	Schönborner Hof, SR 1	Th. Ballauff

Lehrplan und Lehrplanreform im 20. Jahrhundert 2-std., Do 16–18, Schönborner Hof, SR 1	H. Hettwer
Die Bedeutung der „Situation“ für die pädagogische Forschung 2-std., Mi 18–20, Schönborner Hof, SR 1	F. W. Kron
Doktoranden- und Diplomandenseminar 2-std., Fr 17–19, Schönborner Hof, SR 1	J. Peege
Grundlegende und angewandte Forschung in der Wirtschaftspädagogik 2-std., Mi 17–19, Hs V	J. Peege mit Becker
Ausgewählte Probleme der Sozialpädagogik/Sozialarbeit als Wissen- schaft und Beruf (Gruppe A) 2-std., Mo 14–16, Schönborner Hof, SR 1	N. N.
Ausgewählte Probleme der Sozialpädagogik/Sozialarbeit als Wissen- schaft und Beruf (Gruppe B) 2-std., Do 14–16, Schönborner Hof, SR 1	N. N.

### Kolloquien

Kolloquium zur Vorlesung: Geschichte der Realschule 1-std., Di 10–11, SB II 03–152	M. Böhmer
Philosophie als Unterrichtsgebiet der gymnasialen Oberstufe 1-std., Di 17–18, P 106	E.-G. Renda
Kolloquium für Examenssemester (mit Klausuren) 2-std., Di 14–15, Hs V Sa 9–12, 14-tägl., Schönborner Hof, SR 1	J. Peege mit Becker
Strukturalismus in der Erziehungswissenschaft 2-std., Do 9–11, Schönborner Hof, SR 1	H. Ullrich
Diplomanden-Kolloquium 2-std., Mo 16–18, Schönborner Hof, SR 1	N. N.

### Arbeitsgemeinschaft

Vorbereitungen zum Praktikum in vorschulischen Einrichtungen: Methodische Überlegungen zur pädagogischen Arbeit 2-std., Mi 11–13, Schönborner Hof, SR 1	St. Aufenanger A. R. Ebel
---	------------------------------

#### Vortragsreihe Hochschuldidaktik

Veranstaltet vom Pädagogischen Institut in Verbindung mit dem Studium generale. Verantwortlich: Prof. Dr. Friedrich W. Kron

#### Zum Stand der hochschuldidaktischen Diskussion in der Bundesrepublik Deutschland

Referent: Prof. Dr. Ludwig Huber, Interdisziplinäres Zentrum für Hochschuldidaktik der Universität Hamburg  
Montag, 7. 11. 1977, 20 Uhr, Aud. max.

#### Hochschuldidaktik im Spannungsfeld von Hochschulpolitik und Hochschulreform

Referent: Prof. Dr. Ernst Ulrich von Weizsäcker, Gesamthochschule Kassel (angefragt)  
Montag, 21. 11. oder 28. 11. 1977, 18 Uhr, Aud. max.

#### Hochschuldidaktik der Fachwissenschaften

Referent: Prof. Dr. Karl Frey, Zentrum für Pädagogik der Naturwissenschaften der Universität Kiel  
Mittwoch, 30. 11. 1977, 18 Uhr, Aud. max.

#### Institutionalisierung von Hochschuldidaktik am Beispiel der Universität Frankfurt/M.

Referent: Prof. Dr. Egon Becker, Didaktisches Zentrum der Universität Frankfurt/M.  
Montag, 5. 12. 1977, 18 Uhr, Aud. max.



## 12. Fachbereich Sozialwissenschaften

**Anschrift:** Postfach 39 80, Welderweg 18 (Philosophicum), 65 Mainz

**Dekan:** Prof. Dr. W. D. Fröhlich, Sprechzeiten: Mi 9.30–10.30, P Zi. 139, Tel. 39/22 47

**Dekanat:** Elisabeth Friedrich, Sprechzeiten: Mo–Fr 10–12, P Zi. 137, Tel. 39/22 47 und App. 33 47

Fachbereichsbibliothek: Margarita Schuck, P Zi. 154, Tel. 39/32 53

### Informationen für Studierende

#### STUDIENFÄCHER UND -ABSCHLUSSMÖGLICHKEITEN

**Politikwissenschaft:** Magister; Promotion, die eine Abschlußprüfung voraussetzt;  
Promotion, die keine Abschlußprüfung voraussetzt. Staatsprüfung für das Lehramt an Realschulen (Sozialkunde). Staatsprüfung für das Lehramt an Gymnasien (Sozialkunde).

**Soziologie:** Magister; Promotion, die keine Abschlußprüfung voraussetzt.

**Ethnologie:** Magister; Promotion, die keine Abschlußprüfung voraussetzt.

**Afrikanische Philologie:** Magister; Promotion, die keine Abschlußprüfung voraussetzt (vorläufig nur als Nebenfach).

**Publizistik:** Magister; Promotion, die keine Abschlußprüfung voraussetzt.

**Psychologie:** Diplom; Promotion, die eine Abschlußprüfung voraussetzt.

#### ZULASSUNGSBESCHRÄNKUNG

In den Studienfächern Politikwissenschaft, Soziologie, Ethnologie, Publizistik und Psychologie.

#### INSTITUTSBIBLIOTHEKEN

Politikwissenschaft: Alte Universitätsstraße 17, 1. Stock, Mo–Fr 9–18

Soziologie: Binger Straße 20, Ausleihe: Di und Do, 9–12

Soziologie: P Zi. 44

Ethnologie – Afrikanische Philologie: P Zi. 155

Publizistik: Institut, I. Stock, Mo–Do 9–17, Fr 9–15

Psychologie: P Zi. 49, Mo–Do 9–18, Fr 9–15

#### STUDIENBERATUNG

Politikwissenschaft: zu Beginn des WS im Institut, Alte Universitätsstraße 17, siehe gesonderte Aushänge, während des Semesters in den Sprechstunden der Wiss. Mitarbeiter

Soziologie: Mo u. Do 10–12, Binger Straße, 3. Stock  
Mi 10–12, P R 43

Ethnologie in den Sprechstunden der Mitarbeiter

Afrikanische Philologie: Di 11–12

Psychologie: 1. Studienabschnitt: Di und Fr 12–13, P R 025, Dr. Zosel  
2. Studienabschnitt: Mi 14–15, P R 57, Dr. Pütz

Publizistik: zu Beginn des Sem. im Institut, Jakob-Welder-Weg 20

#### STUDIENPLAN

Studienplan für das Fach Politikwissenschaft: in Bearbeitung.

Studienplan für das Fach Soziologie: in Bearbeitung.  
 Studienplan für das Fach Psychologie: in Bearbeitung.  
 Studienplan für das Fach Ethnologie: in Bearbeitung.  
 Studienplan für das Fach Afrikanische Philologie: in Bearbeitung.  
 Studienplan für das Fach Publizistik: in Bearbeitung.

## **PRÜFUNGSORDNUNGEN, PRÜFUNGSÄMTER UND -AUSSCHÜSSE**

### **Lehramt an Gymnasien**

**Prüfungsordnung:** „Ordnung der Wissenschaftlichen Prüfung für das Lehramt an Gymnasien“ vom 14. 6. 1974 i. d. F. vom 18. 3. 1977, veröffentlicht im Amtsblatt des Kultusministeriums Rheinland-Pfalz, Nr. 11/1974 und Nr. 6/1977; zu beziehen vom Verlag Emil Sommer, 6718 Grünstadt/Pfalz oder über den Buchhandel; Bestell-Nr.: Sch 134.

### **Lehramt an Realschulen**

**Prüfungsordnung:** „Ordnung der Wissenschaftlichen Prüfung für das Lehramt an Realschulen vom 1. 3. 1976, veröffentlicht im Amtsblatt des Kultusministeriums Rheinland-Pfalz, Nr. 4/1976 vom 30. 3. 1976, Seite 69–94. Erhältlich zum Preis von 1,20 DM im Mainzer Buchhandel und in der Uni-Pressestelle.

**Prüfungsamt: Landesprüfungsamt für das Lehramt an Schulen in Rheinland-Pfalz –**  
 Abt. VII des Kultusministeriums Rheinland-Pfalz

Präsident: Dr. Emrich

Sprechzeiten in der Universität: SB II, Zi. 03–342, Mi 9–11, Tel. 39/28 00/01

Sprechzeiten im Kultusministerium: Di, Fr 9–12, Zi. 316, Tel. 16/45 25 u. 45 26

### **Wissenschaftliche Prüfung für das Lehramt an Gymnasien**

Ministerialrat Safferling

Sprechzeiten in der Universität: SB II, Zi. 03–342, Mi 9–11, Tel. 39/28 02

Sprechzeiten im Kultusministerium: Di, Fr 9–12, Zi. 321, Tel. 16/45 30

Frau Scherlenzky

Sprechzeiten in der Universität: SB II, Zi. 03–341, Tel. 39/28 05, Mo, Di, Mi, Fr 10–12

### **Wissenschaftliche Prüfung für das Lehramt an Realschulen**

Ministerialrat Möller

Sprechzeiten in der Universität: SB II, Zi. 03–342, Tel. 39/28 02, Mi 9–11

Sprechzeiten im Kultusministerium: Di, Fr 9–12, Zi. 307, Tel. 16/45 29

Frau Gertrud Müller

Sprechzeiten in der Universität: SB II, Zi. 03–333, Tel. 39/28 04, Di–Fr 10–12

### **Magister Artium**

**Prüfungsordnung:** Die neue Magisterprüfungsordnung ist in Bearbeitung; die alte Magisterprüfungsordnung ist noch gültig, jedoch vergriffen.

### **Diplom**

**Prüfungsordnung:** Diplomprüfungsordnung für Studierende der Psychologie vom 5. 12. 1955, mit Änderung vom 30. 6. 1976, erhältlich im Prüfungsamt für Diplompsychologen, Schutzgebühr 0,50 DM.

Prüfungsausschuß: Vorsitzender Prof. Dr. O. Ewert

Stellvertreter: Prof. Dr. W. D. Fröhlich

Geschäftsstelle: R. Mostert, P R 142, Tel. 39/25 99 (Öffnungszeiten: Mo–Fr 10–12)

**Promotion**

**Promotionsordnung:** Die neue Promotionsprüfungsordnung ist dem Kultusministerium zur Genehmigung vorgelegt, die alte Promotionsprüfungsordnung ist noch gültig, jedoch vergriffen.

**KOMMENTAR ZU DEN LEHRVERANSTALTUNGEN**

Politikwissenschaft: erhältlich voraussichtlich zu Beginn des Sem. in der Institutsbibliothek, Schutzgebühr: 0,50 DM.

**Wissenschaftliche Einrichtungen**

Integrierte wissenschaftliche Einrichtungen mit eigener Leitung, mit eigener Verwaltung.

**Institut für Politikwissenschaft**

Alte Universitätsstraße 17 (Domus universitatis)

Leitung: Prof. H. Buchheim, Tel. 39/26 61, Sekretariat: (Öffnungszeiten: Mo, Mi, Fr 10–12), Ch. Choquet, Zi. 5, Tel. 39/26 61

Prof. M. Mols, App. 33 28, Sekretariat: (Öffnungszeiten: Mo–Fr 10–12), I. Bunge, Zi. 13, Tel. 39/27 28

Prof. W. Weidenfeld, Tel. 39/26 61

Wiss. Mitarbeiter: Dr. Ch. Blank, Dr. K. Bodemer, A. Erlebach, Dr. O. W. Gabriel, R. Kienzle, F. Kreiter, M. Schönfeld

**Institut für Soziologie**

Welderweg 18 (Philosophicum)

Leitung: Prof. H. Schoeck, Tel. 39/27 96, Sekretariat: A. Lintelmann, U. Opitz-May, P Zi. 42, Tel. 39/26 92

Prof. L. Landwehrmann, Tel. 39/25 68, Binger Straße 20 III, Sekretariat: M. Krömeke, M. Katzenberger, Tel. 39/25 68

Prof. G. Schwägler, Tel. 39/24 44, Haus Mainusch, Staudingerweg

Wiss. Mitarbeiter: Dr. M. Hennen, Tel. 39/23 83, H.-J. Hildebrandt, App. 44 39, Dr. H. Lofink, Tel. 39/27 97, K. Marel, Dr. W.-U. Prigge, Tel. 39/24 41, Dr. G. Schmied, Tel. 39/27 97, R. Sudek, Tel. 39/24 41

**Institut für Ethnologie und Afrika-Studien**

Welderweg 18 (Philosophicum)

Leitung: Prof. Dr. E. W. Müller, Tel. 39/28 70

Geschäftsführung: Dr. S. Seiler, P Zi. 155c, Tel. 39/27 98, Sekretariat: P Zi. 155b, J. Henrich, Tel. 39/27 98

Professoren G. Grohs (Soziologie), Tel. 39/25 42, E. W. Müller (Ethnologie), Tel. 39/28 70

Ass.-Prof.: B. Benzing, Tel. 39/27 98

Wiss. Mitarbeiter: V. Hundsdörfer, Tel. 39/27 98; H. Muszinski, Tel. 39/25 42, U. Schild, Tel. 39/27 98, Dr. S. Seiler, Tel. 39/27 98

**Institut für Publizistik**

Welderweg 20

Leitung: Prof. E. Noelle-Neumann, Tel. 39/26 70, Sekretariat: (Öffnungszeiten: Mo–Fr  
10–12), A. Dudel, Tel. 39/26 70,  
Prof. Schulz

Wiss. Mitarbeiter: Prof. Dr. H. M. Kepplinger, Dr. J. Wilke, Tel. 39/26 77

**Psychologisches Institut**

Welderweg 18 (Philosophicum)

Leitung: Prof. W. D. Fröhlich, Tel. 39/22 50, Sekretariat: A. Miltz, Tel. 39/22 50  
Sekretariat: -Prüfungsamt- R. Mostert, Tel. 39/25 99  
Prof. H. Benesch, Tel. 39/24 42, Prof. E. Christiansen, App. 32 04, Prof. O. Ewert,  
Tel. 39/24 43,  
Sekretariat: H. Schlauderer, Tel. 39/24 43

Ass.-Prof.: Dr. J. A. Siddiqi, Tel. 39/26 83, Prof. Dr. U. Hentschel, App. 41 45

Wiss. Mitarbeiter: A. Henneberger, Dr. V. Hodapp, R. Horvath, Dr. M. Juris, Dr. F. Kahlau,  
Dr. H. Keller, Dr. L. Laux, I. Lindner, Dr. A. Mattenklott, Dr. A. Pütz, Dr. M. Velden,  
Dr. U. Völker, Dr. H. G. Voss, W. Wegner, Dr. U. Wörner, Dr. J. Zosel

**Personalteil****A) Bedienstete der Universität****PROFESSOREN****a) Hauptamtliche Professoren**

BENESCH, Hellmuth, Dr. phil., Psychologie,  
Rheinblick, 6501 Wackernheim, Tel. (0 61 32) 53 06,  
Sprechstunden: Di 14–16, Binger Straße 22 II, Tel. 39/24 42

BUCHHEIM, Hans, Dr. phil., Politikwissenschaft,  
Weidmannstraße 35, 65 Mainz, Tel. 8 27 47,  
Sprechstunden (im Semester): Mi 14.30–16 und nach Vereinbarung,  
Institut für Politikwissenschaft, Domus universitatis, Alte Universitätsstraße 17,  
Zi. 6, Tel. 39/26 61

CHRISTIANSEN, Ewald, Dr. phil., Psychologie,  
Kartaus 3, 65 Mainz, Tel. 2 84 55,  
Sprechstunden. Mi 11–13, Jacob-Welder-Weg 11, App. 32 04

EWERT, Otto, Dr. phil., Psychologie,  
Sprechstunden nach tel. Vereinbarung,  
Binger Straße, Boschhaus, 65 Mainz, Tel. 39/24 43

FRÖHLICH, Werner, Dr. phil., Psychologie,  
Göttelmannstraße 41, 65 Mainz-Weisenau, Tel. 8 97 77,  
Sprechstunden: nach Voranmeldung im Sekretariat, Tel. 39/22 50

GROHS, Gerhard, Dr. jur., Dipl.-Soziologe, Soziologie,  
Am Hechenberg 38, 65 Mainz-Hechtsheim, Tel. 5 87 88,  
Sprechstunden: nach den Vorlesungen, Zi. 152a

LANDWEHRMANN, Friedrich, Dr. rer. pol., Dipl.-Kaufmann, Soziologie,  
In der Baumschule 28, 6238 Hofheim-Diedenbergen, Tel. (0 61 92) 3 89 15,  
Sprechstunden: nach Vereinbarung

- MOLS, Manfred, Dr. phil., Politikwissenschaft,  
Im Rheinblick 17, 6531 Weiler (b. Bingen), Tel. 3 28 78,  
Sprechstunden: Mi 15–16, Institut für Politikwissenschaft,  
Domus universitatis, Tel. 39/27 28
- MÜLLER, Ernst Wilhelm, Dr. phil., Ethnologie,  
Im Münchfeld 23, 65 Mainz, Tel. 3 17 48,  
Sprechstunden: Di 11, Fr 12, Zi. 152, Tel. 39/28 70
- NOELLE-NEUMANN, Elisabeth, Dr. phil., Publizistik,  
Seeweg 14, 7753 Allensbach, Tel. 7 77,  
Sprechstunden: Mi 11–13 (nach Anmeldung im Sekretariat), Tel. 39/26 70
- SCHOECK, Helmut, Dr. phil., Soziologie, Tel. 39/27 96,  
Haideweg 30, 62 Wiesbaden-Sonnenberg, Tel. 54 04 17
- SCHWÄGLER, Georg, Dr. phil., Soziologie, Tel. 39/24 44,  
Gaisbergstraße 39, 69 Heidelberg, Tel. (0 62 21) 2 00 25
- WEIDENFELD, Werner, Dr. phil., Politikwissenschaft,  
Eichendorfstraße 24, 54 Koblenz, Tel. (02 61) 3 49 36,  
Sprechstunden (im Semester): Mo 18–19 und n.V.,  
Institut für Politikwissenschaft, Zi. 4, Tel. 39/26 61

#### b) Habilitierte Bedienstete

- HENTSCHEL, Uwe, Dr. phil., Assistenzprofessor, Psychologisches Institut,  
Birkenstraße 35, 6201 Breckenheim
- KEPPLINGER, Hans Mathias, Dr. phil., Wiss. Angestellter, Institut für Publizistik,  
Tel. 39/26 77,  
Rosengarten 23, 65 Mainz, Tel. 83 13 92
- SCHULZ, Winfried, Dr. rer. pol., Diplom-Soziologe, Assistenzprofessor, Publizistik,  
Carl-Benz-Straße 10, 65 Mainz, Tel. 5 13 32

#### ASSISTENZPROFESSOREN

- BENZING, Brigitta, Dr. phil., Ethnologie,  
Regerstraße 6, 65 Mainz-Lerchenberg, Tel. 7 81 41,  
Sprechstunden: Mi, Do 11–12, P Zi. 153, Tel. 39/27 98
- HENTSCHEL, Uwe, Dr. phil., Psychologisches Institut, App. 41 45, Zi. 136,  
Sprechstunden: Do 15–17,  
Birkenstraße 35, 6201 Breckenheim, Tel. (0 61 22) 1 26 23
- SCHULZ, Winfried, Dr. rer. pol., Diplom-Soziologe, Prof., Publizistik,  
Carl-Benz-Straße 10, 65 Mainz, Tel. 5 13 92
- SIDDIQI, Jawaid A., Dr. phil., M.A., Psychologisches Institut,  
Flörsheimer Straße 4, 6094 Bischofsheim,  
Sprechstunden: Mi 14–16, Zi. 18, Tel. 39/26 83

#### WISSENSCHAFTLICHE MITARBEITER

- BLANK, Christl, Dr. phil., Akad. Rätin, Institut für Politikwissenschaft,  
An den Platzäckern 16, 65 Mainz-Drais, Tel. 7 29 41,  
Sprechstunden: Mo, Fr 10–12, Mi 15–16, Institut für Politikwissenschaft, Zi. 1,  
Tel. 39/26 61
- BODEMER, Klaus, Dr. phil., Akad. Rat, Institut für Politikwissenschaft, Zi. 10, Tel. 39/27 28,  
Philosophenstraße 23, 652 Worms, Tel. (0 62 41) 64 75
- ERLEBACH, Alfred, Dipl.-Soziologe, Institut für Politikwissenschaft, Zi. 12, Tel. 39/27 28,  
Regerstraße 2, 65 Mainz-Lerchenberg, Tel. 7 38 71

- GABRIEL, Oscar W., Dr. rer. pol., Dipl. Pol., Akad. Rat, Institut für Politikwissenschaft, Eltviller Straße 2, 6507 Ingelheim, Tel. (0 61 32) 73 35, Sprechstunden: Di 15–16, Zi. 9, Tel. 39/26 61
- HENNEBERGER, Anton, Dipl.-Psych., Psychologisches Institut, Hans-Böckler-Straße 37, 65 Mainz, Sprechstunden: Do 10–11, tel. 39/24 43 und App. 33 72
- HENNEN, Manfred, Dr. phil., Dipl.-Volkswirt, Akad. Rat, Institut für Soziologie, Haus Mainusch, Tel. 39/23 83, Weisenauer Weg 4, 65 Mainz-Hechtsheim, Tel. 8 94 11
- HILDEBRANDT, Hans-Jürgen, M. A., Institut für Soziologie, Wilhelmstraße 7, 65 Mainz-Bretzenheim
- HODAPP, Volker, Dr. rer. nat., Psychologisches Institut, Alfred-Mumbächer-Straße 676, 65 Mainz, Sprechstunden: Di 11.30–13, Tel. 39/24 43 und App. 33 72
- HORVATH, Reinhold, Psychologisches Institut, Jahnstraße 12, 6501 Nieder-Olm, Sprechstunden: Mi 10.30–12, Tel. 39/24 42 und App. 44 03
- HUNSDÖRFER, Volkhard, M. A., Institut für Ethnologie und Afrika-Studien, Adolfsallee 15, 62 Wiesbaden, Tel. (0 61 21) 30 17 64, Sprechstunden: nach den Veranstaltungen P Zi. 155a, Tel. 39/27 98
- JURIS, Michael, Dr. rer. nat., Psychologisches Institut, Taunusstraße 21, 65 Mainz, Sprechstunden: Do 11–13, Tel. 39/28 89
- KAHLAU, Friedhelm, Dr. rer. nat., Psychologisches Institut, Draiser Straße 136a, 65 Mainz, Sprechstunden: Do 9–11, Zi. 020, Tel. 39/27 95
- KELLER, Heidemarie, Dr. rer. nat., Psychologisches Institut, In der Dörrwies 7, 6507 Ingelheim, Tel. (0 61 32) 32 58, Sprechstunden: Di 14–16, App 34 35
- KEPPLINGER, Hans Mathias, Dr. phil., Institut für Publizistik, Tel. 39/26 77, Rosengarten, 65 Mainz, Tel. 83 13 92
- KIENZLE, Rolf, M. A., Institut für Politikwissenschaft, Zi. 11, Tel. 39/27 28, Emanuel-Geibel-Straße 3, 62 Wiesbaden, Tel. 37 45 45
- KREITER, Franz, Akad. Rat, Institut für Politikwissenschaft, Zi. 2, Max-Planck-Straße 55, 6501 Saulheim, Tel. (0 67 32), 14 23, Sprechstunden: Di 15–17, Tel. 39/26 61
- LAUX, Lothar, Dr. rer. nat., Psychologisches Institut, An der Wied 12, 65 Mainz, Tel. 2 02 61, Sprechstunden: Do 14–15, Tel. 39/27 95
- LINDNER, Inge, Dipl.-Psych., Psychologisches Institut, Buchweg 7, 6079 Buchschlag, Tel. 39/22 50
- LOFINK, Harald, Dr. phil., Wiss. Ass., Institut für Soziologie, Tel. 39/27 97, Rennbrückenstraße 18, 6081 Wallerstätten, Tel. (0 61 52) 5 71 68
- MAREL, Klaus, Dipl. rer. soc., Wiss. Ang., Institut für Soziologie, Binger Straße 20 III, Tel. 39/24 41, Kronenstraße 3, 65 Mainz 21, Tel. 4 09 19
- MATTENKLOTT, Axel, Dr. rer. nat., Psychologisches Institut, Rhaban-Fröhlich-Straße 6, 6 Frankfurt, Sprechstunden: Do 14–15, Tel. 39/28 88
- MUSZINSKI, Heinzarnold, M. A., Institut für Ethnologie und Afrika-Studien, Am Gonsenheimer Spieß 16, 65 Mainz, Tel. 38 16 47, Sprechstunden: Di 11, Fr 12, P Zi. 153, Tel. 39/25 42

- PRIGGE, Wolfgang-Ulrich, Dr. rer. soc., Dipl.-Sozialwissensch., Wiss. Ass., Institut für Soziologie, Binger Straße 20 III, Tel. 39/24 41,  
An den Weiden 7, 65 Mainz 33, Tel. 7 36 64
- PÜTZ, Arnold, Dr. rer. nat., Institut für Psychologie,  
Kammerforststraße 15, 551 Saarburg, Tel. (0 65 81) 22 17,  
Sprechstunden Mi 15–16, App. 34 35
- SCHILD, Ulla, M. A., Institut für Ethnologie und Afrika-Studien,  
Am Schinnergraben 86, 65 Mainz-Hechtsheim, Tel. (0 61 31) 5 88 28,  
Sprechstunden: Di 10–11, P Zi. 155a, Tel. 39/27 98
- SCHMIED, Gerhard, Dr. phil., Akad. Rat, Institut für Soziologie, Tel. 39/27 97,  
An der Krimm 15, 65 Mainz-Gonsenheim, Tel. 68 46 04
- SCHÖNFELD, Michael, M. A., Wiss. Ass., Institut für Politikwissenschaft, Tel. 39/26 61,  
Steingasse 6, 65 Mainz,  
Sprechstunden: Mo 14–15, Zi. 8
- SEILER, Signe, Dr. phil., Institut für Ethnologie und Afrika-Studien,  
Mainzer Weg 15, 6501 Wackernheim, Tel. (0 61 32) 5 89 44,  
Sprechstunden: Fr 11–12, P Zi. 155c, Tel. 39/27 98
- SUDEK, Rolf, Dipl. rer. soc., Wiss. Ass., Institut für Soziologie, Binger Straße 20 III,  
Kreuzstraße 5, 6501 Klein-Winternheim, Tel. (0 61 36) 36 36
- VELDEN, Manfred, Dr. rer. nat., Institut für Psychologie,  
Eichendorffstraße 51–53, 65 Mainz,  
Sprechstunden: Do 11–12, Tel. 39/28 89
- VÖLKER, Ulrich, Dr., Dipl.-Psych., Psychologisches Institut,  
Holderbaumstraße 19, 6520 Worms, Tel. (0 62 41) 2 23 16,  
Sprechstunden: Di 10–11, Tel. 39/24 42 und App. 44 03
- VOSS, Hans Georg, Dr. rer. nat., Dipl.-Psych., Psychologisches Institut,  
In der Dörrwies 7, 6507 Ingelheim, Tel. (0 61 32) 32 58,  
Sprechstunden: Di 11–12, Tel. 39/26 83
- WEGNER, Wilhelm, Dipl.-Psych., Psychologisches Institut,  
Goldammerweg 14, 65 Mainz-Finthen, Tel. (0 61 31) 4 07 84,  
Sprechstunden: Di 12–13, Tel. 39/24 43 und App. 33 72
- WILKE, Jürgen, Dr. phil., Institut für Publizistik, Tel. 39/26 77,  
An den Platzäckern 32, 65 Mainz-Drais, Tel. 7 29 43
- WÖRNER, Ursula, Dr. phil., Dipl.-Psych., Akad. Rätin, Psychologisches Institut,  
Kurfürstenstraße 9a, 65 Mainz, Tel. 6 47 46,  
Sprechstunden: Di u. Do 10–11, App. 33 80
- ZOSEL, Johannes, Dr. phil., Dipl.-Ing., Akad. Direktor, Psychologisches Institut,  
Stromberger Straße 21, 6550 Bad Kreuznach, Tel. (06 71) 2 91 47,  
Sprechstunden: Di, Fr 11–13, Zi. 25, Tel. 39/27 94

## B) Lehrbeauftragte und Nichtbedienstete Lehrkräfte

### HONORARPROFESSOREN

- DAUER, Alfons, Dr. phil., Prof. an der Hochschule für Musik und darstellende Kunst,  
Ethnologie, insb. Musikethnologie,  
Palais Meran, Leonhardstraße 15, A-8010 Graz
- SCHUBNELL, Hermann, Dr. rer. pol.,  
Steinhalde 36, 78 Freiburg-Ebnet, Tel. (07 61) 6 52 20

### LEHRBEAUFTRAGTE

- BILLING, Werner, Prof. Dr., Politikwissenschaft,  
Droste-Hülshoff-Straße 30, 652 Worms, Tel. (0 62 41) 7 65 60

- BONN, Helmut, Dr. rer. nat., Akad. Direktor, Klin.-psych. Prakt. Beratungsstelle für stud. Lebensfragen
- BONSON, Michael, Dipl.-Psych., Allgemeine Psychologie, Eichendorffstraße 23, 65 Mainz-Gonsenheim
- BONSON, Ute, Praxis der Erziehungsberatung, Eichendorffstraße 23, 65 Mainz-Gonsenheim
- BUCHWALD, Manfred, Dr. phil., Rundfunk, Institut für Publizistik, Dautenbornerstraße 28, 6501 Nieder-Olm
- DEMUTH, Wolfgang, Dr. rer. nat., Dipl.-Psych., Diagnostisches Praktikum, Psychiatrische Klinik
- FREUND, Jan L., Dr., Psychophysiologie, Frauenlobstraße 18, 65 Mainz, Tel. 39/28 97
- GARZÓN VALDÉS, Ernesto, Prof. Dr., Politikwissenschaft, z. Z. Institut f. Politikwissenschaft, Alte Universitätsstraße 17, Universität Mainz
- GROHS, Elisabeth, M. A., Afrikanische Sprachkurse, Am Hechenberg 38, 65 Mainz-Hechtsheim, Tel. (0 61 31) 5 87 88
- HAARA, Adolf, Dipl.-Psych., Einführung in die Gesprächstherapie, Taunusstraße 17, 6501 Wackernheim
- KERN, Horst, Dr., Dipl.-Psych., Pädagogische Verhaltensmodifikation, EWH, Abt. Sonderpädagogik
- LAKASCHUS, Carmen, Dipl.-Psychologin, Werbung, Institut für Publizistik, Ruwerweg 4, 6074 Urberach
- LENGSFELD, Wolfgang, Dr., Statistik u. Methoden d. emp. Sozialforschung, Eberleinstraße 4, 62 Wiesbaden
- LINKE, Wilfried, Dr. rer. pol., Fasaneriestraße 14, 62 Wiesbaden
- MANDRELLA, Eckhard, Ass. d. L., Politikwissenschaft, Studium generale, Saarstraße 21, 65 Mainz, Tel. 39/26 60, Sprechstunden: nach Vereinbarung
- MENZEL, Brigitte, Dr. phil., Direktor des Textilmuseums Krefeld, Frankenring 20, 4150 Krefeld
- MERTEN, Klaus, Dr., Dipl.-Soz., Institut für Publizistik, Am Neuen Berge 10, 48 Bielefeld
- NAUJOKS, Rolf, Dr. jur., Assessor, Am Gonsenheimer Spieß 10, 65 Mainz, Tel. 39/23 54 (dienstlich)
- REINHARDT, Rudolf, Presse, Institut für Publizistik, Grenzstraße 115, 605 Offenbach
- RICKER, Reinhart, Dr. jur., Presserecht, Institut für Publizistik, Rombergweg 8, 624 Königstein (Ts.), Tel. (0 61 74) 32 67
- RIESZ, János, Prof. Dr. phil., Neoafrikanische Literatur, Am Müllerwäldchen 6, 65 Mainz-Gonsenheim, Tel. 4 28 45
- RING, Erp, Dr., Empirische Methoden, Institut für Publizistik, Kaltbrunnenstraße 3, 7753 Allensbach
- ROHDE, Konstanze, Dipl.-Volkswirt, Hörfunk, Institut für Publizistik, Händelstraße 3, 65 Mainz, Tel. 4 49 34
- RUGE, Peter, Fernsehen, Institut für Publizistik, Richard-Wagner-Straße 20, 62 Wiesbaden
- SAUERNHEIMER, Karlhans, Dr., Pol. Ökonomie, Fischtorstraße 3, 65 Mainz, Tel. 9 35 57



SCHEIDT, Eberhard, Dr. med., Soziologie,  
Landwehrweg 46, 65 Mainz

SCHMANDT, Walther, Lic. Lic. Dr., Fernsehen, Institut für Publizistik,  
Rheinblick 18, 6501 Wackernheim, Tel. (0 61 32) 5 83 20

SCHREIBER, Lukas, Dipl.-Psych., Diagnostisches Praktikum,  
Obere Zahlbacher Straße 16, 65 Mainz

SULZMANN, Erika, Dr. phil., Akad. Direktor i. R., Ethnologie, Afrikanische Philologie,  
Wallstraße 16, 65 Mainz, Tel. 3 78 34,  
Sprechstunden: nach den Veranstaltungen, Tel. 39/27 99, R P 015

THIMM, Andreas, Politikwissenschaft, Studium generale,  
Regerstraße 6, 65 Mainz 31, Tel. 39/26 60

WERNER, Axel, Dr. phil., Soziologie,  
Römerberg 23, 62 Wiesbaden, Tel. (0 61 21) 30 35 29

**NICHTBEDIENTETE PROFESSOREN**

GHEORGHIU, Vladimir, Dr. phil., Psychologie (beurlaubt)

KOSCHWITZ, Hansjürgen, Dr. phil., Dr. disc. pol., Publizistik,  
Horchheimer Höhe 9, 54 Koblenz, Tel. (02 61) 7 29 77

**Lehrveranstaltungen**

**POLITIKWISSENSCHAFT**

**Einführungsveranstaltung für Studienanfänger:**  
Dienstag, 11. Oktober 1977, 14–16 Uhr, Hs P 1

**Vorlesungen**

Grundbegriffe der Politik 2-std., Di 17–19,	N 1	H. Buchheim
Lateinamerika und die Dritte Welt 2-std., Di 10–12,	P 10	E. Garzón Valdés
Politische Entwicklung 2-std., Mi 9–11,	P 202	M. Mols

**Proseminare**

Einführung in die Politikwissenschaft 2-std., in 4 Parallelkursen		
Kurs A: Do 16–18,	P 3	O. Gabriel
Kurs B: Mi 10–12,	P 102	F. Kreiter
Kurs C: Mo 11–13,	SR Inst.	M. Schönfeld
Kurs D: Di 11–13,	SR Inst.	W. Weidenfeld

Siehe ferner:

**Vorlesung**

International Politics: American approaches to area studies 2-std., Z.u.O. wird noch bekanntgegeben	I. Dronberger
--	---------------

**Seminare****Grundstudium****Statistik**

2-std., in 2 Parallelkursen

Kurs A: Mo 15–17, P 102

Kurs B: Fr 9–10.30, P 15

F. Gehrman

W. Lengsfeld

**Methoden der empirischen Sozialforschung**

2-std., in 2 Parallelkursen

Kurs A: Di 19–21, P 12

Kurs B: Fr 10.45–12.15, P 15

R. Kienzle

W. Lengsfeld

**Hermeneutik**

2-std., Do 17–19, Hs III, ReWi

E. Mandrella

**Das politische System der Bundesrepublik Deutschland**

2-std., in 2 Parallelkursen

Kurs A: Di 9–11, P 15

Kurs B: Di 11–13, P 15

F. Kreiter

**Vergleichende Regierungslehre**

2-std., in 2 Parallelkursen

Kurs A: Do 11–13, P 104

Kurs B: Mo 16–18, P 13

A. Erlebach

A. Thimm

**Politische Theorie**

2-std., in 2 Parallelkursen

Kurs A: Di 9–11, P 102

Kurs B: Di 11–13, P 13

O. Gabriel

**Einführung in die internationale Politik**

2-std., in 2 Parallelkursen

Kurs A: Mi 18–20, P 15

Kurs B: Do 10–12, P 102

K. Bodemer

**Wirtschaft und Gesellschaft**

2-std., in 2 Parallelkursen

Kurs A: Mi 12–14, P 202

Kurs B: Mi 14–16, P 102

B. Niemann

**Hauptstudium****Die Vereinten Nationen im Nord-Süd-Konflikt**

2-std., Mi 11–13, SR Inst.

K. Bodemer

**Seminar zur Vorlesung:****Grundbegriffe der Politik**

2-std., Mi 9.30–11, P 104

H. Buchheim

**Aktuelle Verfassungsprobleme**

2-std., Mi 11–13, P 104

H. Buchheim

**Normentheorie**

2-std., Di 19–21, P 108

H. Buchheim

**Wirtschaft, Gesellschaft und Politik in der Bundesrepublik Deutschland**

2-std., Do 18–20, P 13

O. Gabriel

**Fallstudien zum Rollenverständnis lokalpolitischer Akteure III**

2-std., Z.u.O.n.V.

O. Gabriel

**Robert Nozick: Anarchie, Staat, Utopia**

2-std., Mo 16–18, Zeitschriftenraum Inst.

E. Garzón Valdés

**Urbanistik (politikwissenschaftliche Aspekte)**

2-std., Do 17–19, Zeitschriftenraum Inst.

F. Kreiter

**Gibt es eine „Neue Soziale Frage“?**

2-std., Do 19–21, SR Inst.

M. Mols

Internationale Entwicklungspolitik  
2-std., Do 16–18, SR Inst.

M. Mols  
K. Bodemer

Lateinamerikanische Integration  
2-std., Di 16–18, SR Inst.

M. Mols  
E. Garzón Valdés

Institutionelle Probleme der europäischen Integration  
2-std., Mo 16–18, SR Inst.

W. Weidenfeld

Kolloquium über aktuelle Probleme der Friedensforschung  
2-std., Mo 19 s.t.–20.30, SR Inst.

W. Weidenfeld

**Übungen**

Öffentliches Recht für Politologen  
2-std., Do 12–14, P 103

R. Naujoks

**SOZIOLOGIE**

**Einführungsveranstaltung für Studienanfänger:  
Mittwoch, 12. Oktober 1977, 14–16 Uhr, Hs P 10**

Die Anmeldungen zu Übungen und Seminaren müssen in der Zeit vom 12. September bis spätestens zum 13. Oktober 1977 vorgenommen werden. Anmeldeformulare liegen im Flur vor Raum P 44 aus.

**Vorlesungen**

Grundbegriffe der Soziologie  
2-std., Di 11–13, P 2

F. Landwehrmann

Grundfragen der Bevölkerungswissenschaft  
2-std., Mo 9–11, P 10

H. Schubnell

**Seminare**

(Voraussetzung: 3 abgeschlossene Fachsemester und 2 qualifizierte Scheine in Übungen)

Gegenwärtige Probleme der soziologischen Theorie – Soziologie des Alltags  
2-std., Di 11–13, SB II 03–144

M. Hennen

Ausgewählte Klassiker der Soziologie – Max Weber  
2 std., Mi 13–15, SB II 03–144

M. Hennen

Materialistische Theorien in der Familienforschung  
2-std., Mi 18–20, SB II 03–144

H.-J. Hildebrandt

Organisationssoziologie  
2-std., Di 16–18, SB II 03–444

F. Landwehrmann

Die soziologische Kunsttheorie Arnold Hausers  
2-std., Di 9–11, SB II 03–144

H. Lofink

Soziologie der Interessenverbände  
2-std., Do 11–13, SB II 03–134

W.-U. Prigge

Soziologie der Zeit  
2-std., Do 10–12, P 11

G. Schmied

Autobiographien als Quelle empirischer Sozialforschung  
2-std., Mo 17–19, P 44

H. Schoeck

Gleichheit als Desiderat und Kategorie in den Sozialwissenschaften (prs.)  
2-std., Do 15–17, P 44

H. Schoeck

Problemfamilien  
2-std., Mi 10–12, SB II 03–144

G. Schwägler

**Übungen**

A: für Anfänger

Geschichte der Soziologie 2-std., Mo 14–16,	SB II 03–134	M. Hennen
Grundbegriffe der Soziologie 2-std., Di 14–16,	SB II 03–444	F. Landwehrmann
Einführung in die Geschichte und Theorien der Soziologie, Teil 1: Der Positivismus 2-std., in 2 Parallelkursen		H. Lofink
Kurs A: Mi 10–12,	SB II 03–152	
Kurs B: Mi 14–16,	SB II 03–152	
Lektürekurs zur Stadtsoziologie 2-std., Do 10–12,	SB II 03–144	H. Lofink
Einführung in die Methoden der empirischen Sozialforschung 2-std., Mo 14–16,	SB II 03–144	K. Marek
Einführung in die pädagogische Soziologie 2-std., in 2 Parallelkursen		G. Schmied
Kurs A: Di 11–13,	P 12	
Kurs B: Di 14–16,	P 13	

**Übungen**

B: für Fortgeschrittene (Voraussetzung: 1 qualifizierter Schein einer Übung)

Grundlagen und Funktion von Autorität und Herrschaft 2-std., Di 9–11,	SB II 03–134	M. Hennen
Angewandte Sozialstatistik 2-std., Mo 16–18,	P 12	W. Linke
Statistik II für Soziologen 2-std., Mi 13–15,	P 13	E. Scheidt
Vergleich der Gesellschaften der Bundesrepublik und der DDR 2-std., Mo 10–12,	SB II 03–144	R. Sudek
Soziologische Analyse einer wichtigen sozialen Frage – Randgruppen 2-std., Mi 18–20,	SB II 03–152	A. Werner
Wissenschaftstheorie für Soziologen 2-std., Do 16–18,	P 11	G. Schmied
Soziale Schichtung 2-std., Mo 14–16,	P 44	H. Schoeck
Grundfragen der Bevölkerungswissenschaft 2-std., Do 11–13,	SB II 03–152	H. Schubnell

**Kolloquium**

Kolloquium zu Dissertationen und Forschungsarbeiten 2-std., Di 18–20,	Haus Mainusch	G. Schwägler
--	---------------	--------------

**Projekt**

Familie 4-std., Di 14–18,	Haus Mainusch	G. Schwägler
------------------------------	---------------	--------------

Es wird auf die soziologischen Lehrveranstaltungen von G. Grohs im anschließend aufgeführten Fach Ethnologie hingewiesen. Sie unterliegen nicht dem Anmeldeverfahren, das im Institut für Soziologie bei Übungen und Seminaren erforderlich ist.

**ETHNOLOGIE**

**Einführungsveranstaltung für Studienanfänger:**  
**Montag, 10. Oktober 1977, 18–20 Uhr, Hs P 7**

**A: Grundstudium****Übungen**

Einführung in das wissenschaftliche Arbeiten 1-std., Fr 9–10, P 109a	S. Seiler
Einführung in die Ethnologie 4-std., Di 9–11, Fr 10–12, P 13	H. Muszinski
Museumsübung für Anfänger (8 Teilnehmer) 2-std., Mo 16–18, R 015	E. Sulzmann S. Seiler
Systematische Ethnologie II 2-std., Fr 10–12, P 109a	E. W. Müller U. Schild
Einführung in die Methoden und Techniken der Ethnologie 2-std., Do 9–11, P 109a	B. Benzing

**Seminare (für Anfänger)**

Regionalseminar: Kameruner Grasland 2-std., Mi 11–13, P 109a	E. W. Müller S. Seiler
Einführung in die Soziologie 2-std., Mi 9–11, P 208	G. Grohs

**B: Hauptstudium (Voranmeldung erforderlich)**

Rechtsethnologie 2-std., Di 15–17, P 109a	E. W. Müller
Literaturethnologie: Anglophone afrikanische Exilliteratur 2-std., Di 11–13, P 109a	U. Schild
Literaturethnologie: Frankophone afrikanische Exilliteratur 2-std., Do 13–15, P 109a	J. Riesz
Probleme der Soziologie der bildenden Kunst 2-std., Do 9–11, P 106	G. Grohs
Südafrika in den Medien 4-std., Mi 15–19, ZFS Blockseminar am Semesterende TV-Praktikum	V. Hundsdörfer
Musikethnologie: Blues-Seminar 2-std., Z.u.O.n.V. Blockseminar	A. Dauer

**Übungen**

Museumsübung für Fortgeschrittene Blockveranstaltung am Semesterende 2-std., Z.u.O.n.V.	B. Menzel
Bildarchiv: Peru 2-std., Di 9–11, P 109a	E. W. Müller
Museumsprojekt: Dagomba 4-std., Do 18–20 u.n.V., P 109a	B. Benzing

**C: Oberseminare für Examssemester (Voranmeldung erforderlich)**

Ausgewählte Studien über afrikanische Eliten 2-std., Do 15–17, P 109a	G. Grohs
--	----------

**Kolloquium**

Institutskolloquium über laufende Forschungsarbeiten  
2-std., Di 18–20, P 109a

S. Seiler  
mit allen  
Mitarbeitern

**Exkursionen**

Ausstellungsbesuche

E. W. Müller  
B. Benzing  
H. Muszinski

U. Schild  
S. Seiler

**AFRIKANISCHE PHILOLOGIE**

Einführung in die Phonetik afrikanischer Sprachen I

2-std., Mo 13–15, R 40

N. N.

Einführung in die afrikanische Linguistik

2-std., Do 11–13, P 109a

N. N.

**Sprachkurse**

Einführung in die Phonologie des Tswana

2-std., Mi 13–15, P 109a

L. Young

Luba IV

2-std., Mo 9–11, P 109a

N. N.

Lingala I

2-std., Mi 9–11, P 109a

E. Sulzmann

Lingala III

2-std., Fr 13–15, P 109a

E. Sulzmann

Swahili II

Kurs A: Mo 11–13, P 109a

Kurs B: Mo 15–17, P 109a

E. Grohs

**Seminare**

Frankophone afrikanische Exilliteratur

2-std., Do 13–15, P 109a

J. Riesz

Anglophone afrikanische Exilliteratur

2-std., Di 11–13, P 109a

U. Schild

Pidgin für Fortgeschrittene: Lektüre

2-std., Di 13–15, P 109a

E. Essel

**PUBLIZISTIK**

**Einführungsveranstaltung für Studienanfänger:  
Donnerstag, 13. Oktober 1977, 14–16 Uhr, Hs P 10**

**Vorlesungen**

Kommunikationspolitik. Die Zukunft des Rundfunks unter besonderer Berücksichtigung des gleichnamigen britischen ANNAN-Report 1977

2-std., Di 13–15, P 1

E. Noelle-Neumann

Grundlagen der empirischen Kommunikationsforschung

1-std., Mo 10–11, P 3

W. Schulz

Theorie und Anwendung der Funktionalen Analyse

2-std., Do 11–13, P 3

H. M. Kepplinger

Geschichte der Massenmedien

2-std., Mi 11–13, P 4

J. Wilke

Einführung in die Medienkunde: Presse  
2-std., Do 16–18, P 4

R. Ricker

**Proseminare**

Einführung in die Publizistikwissenschaft und in die Medienkunde  
(mit Einführung in die Technik des wissenschaftlichen Arbeitens)

Nachrichtenfluß

2-std., Fr 11–13, SB II 03–444

H. M. Kepplinger

Konzepte und Methoden der Publizistikwissenschaft

2-std., Fr 9–11, P 203

J. Wilke

Kommunikationsforschung als empirische Wissenschaft

2-std., Fr 14–16, SB II 03–144

W. Fähndrich

Übung zur Vorlesung „Kommunikationspolitik . . .“

(als Proseminar anerkannt)

2-std., Mi 9–11, P 3

E. Noelle-Neumann

**Methodenpraktika**

Statistik I – Allgemeine Einführung

2-std., Di 9–11, P 12

W. Fähndrich

Statistik II – Spezielle Probleme

2-std., Do 17–19, P 204

W. Taubert

Fragebogen und Analyse

2-std., Mo 14–18, Ort wird noch bekanntgegeben

E. Ring  
mit A. Geis

Inhaltsanalyse

2-std., Do 18–20, P 106

U. Dehm

**Berufspraktika (Teilnahme erst ab 3. Semester möglich!)**

Schreiben und Redigieren

2-std., Fr 10–12, SB II 03–144

R. Reinhardt

Produktionspraxis Fernsehen

2-std., Fr 9–11, P 205

P. Ruge

Produktionsbedingungen im Fernsehen

2-std., Fr 11–13, P 205

W. Schmandt

Produktionspraxis Hörfunk

2-std., 14-tägl., Mo 17–21, P 13

K. Rohde

Redaktionelle Arbeit im Rundfunk

2-std., Mo 11–13, P 15

M. Buchwald

Präzisionsjournalismus: Wissenschaftliche Methoden in der Recherche

2-std., Do 10–12, P 205

W. Schulz

Entwicklung von Werbekampagnen

2-std., Fr 15–17, P 108

C. Lakaschus

**Übungen**

Übung zur Vorlesung „Kommunikationspolitik . . .“

(als Proseminar anerkannt)

2-std., Mi 9–11, P 3

E. Noelle-Neumann

Übung zur Vorlesung „Grundlagen der empirischen Kommunikations-  
forschung“

1-std., Mo 11–12, P 3

W. Schulz

Pressewirtschaft

1-std., 14-tägl., Mo 18–20, P 13

K. Rohde

**Seminare**

(Teilnahme erst ab 4. Semester und nach Absolvierung von zwei Proseminaren möglich!)

Massenkommunikation in sozialistischen Herrschaftssystemen  
(historisch-ideologische Grundfragen und aktuelle Entwicklungstendenzen) H. Koschwitz

2-std., Mi 12–14, P 15

Verfassungsrechtliche Grundlagen des Presse- und Rundfunkwesens R. Ricker

2-std., Do 18–20, P 101

**Oberseminar**

Voraussetzung für die Teilnahme: Gute englische Sprachkenntnisse müssen nachgewiesen werden!

„Fernsehen und soziales Verhalten“. Der sechsbändige Bericht im Auftrag der Regierung der Vereinigten Staaten als Quelle der Fernsehforschung E. Noelle-Neumann

2-std., Di 17–19, P 6

**Kolloquien**

Kolloquium für Examenssemester E. Noelle-Neumann  
1-std., 14-tägl., Mi 14.30 s.t.–16, ReWi Zi 37 (Anmeldung im Sekretariat)

Kolloquium für Examenssemester W. Schulz  
1-std., 14-tägl., Z.u.O.n.V.

Kolloquium für Examenssemester H. M. Kepplinger  
1-std., 14-tägl., Z.u.O.n.V.

Methodische Fragen empirischer Examensarbeiten E. Noelle-Neumann  
1-std., 14-tägl., Di 19.30 s.t.–21, Doktorandenraum im Inst.  
W. Schulz  
H. M. Kepplinger  
J. Wilke  
W. Fähndrich

**PSYCHOLOGIE**

**Einführungsveranstaltung für Studienanfänger:  
Mittwoch, 12. Oktober 1977, 9–11 Uhr, Hs P 11**

(Alle Lehrveranstaltungen gehören zum Studiengang Diplom-Psychologen)

GLV = Grundlehrveranstaltung des Studienplans ohne Abschlußprüfung und Schein

PLV = Pflichtlehrveranstaltung mit Abschlußprüfung und Schein, keine Alternativen

WPV = Wahlpflichtlehrveranstaltung mit Abschlußprüfung, Schein und Alternativen

VD = Lehrveranstaltungen für Studierende im 1. Studienabschnitt (bis zum Vordiplom)

HD = Lehrveranstaltungen für Studierende im 2. Studienabschnitt (nach dem Vordiplom)

Lehrveranstaltungen ohne Bezeichnung dienen der Vertiefung und Ergänzung.

Eröffnungssitzung: Mi, 19. Oktober 1977, 9–11, P 11

Studienberatung für Erstsemester: Mi, 19. 10. 77, 11 Uhr, P 11

**Vorlesungen**

Allgemeine Psychologie I (GLV, VD) W. D. Fröhlich  
4-std., Mo, Di, 16–18, P 1

Pädagogische Psychologie II (GLV, HD) O. Ewert  
Nicht-kognitive Bedingungen schulischen Lernens  
2-std., Mi 9–11, P 5

Klinische Psychologie I (GLV, HD) H. Benesch  
2-std., Di 10–11.30, P 11



Angewandte Psychologie (GLV, HD) 2-std., Mi 11–13, P 5	H. Benesch
Psychologische Diagnostik (GLV, HD) 2-std., Do 16–18, P 12	E. Christiansen
Physiologie für Psychologen I, Nervensystem (GLV, VD) 2-std., Mi 14–16, P 11	O. Harth
Einführung in die Psychopathologie für Psychologen (GLV, HD) 1-std., Mo 14.30–16, 14-tägl., Uni. Klinikum Gr Hs d. Chirurgie	J. Glatzel W. Demuth

### Seminare, Übungen und Praktika

#### ALLGEMEINE PSYCHOLOGIE UND PERSÖNLICHKEITSFORSCHUNG

Ausgewählte Probleme der Allgemeinen Psychologie (WPV, VD) 2-std., Mo 14–16, P 11	M. Bonson
Auditive Wahrnehmung (WPV, VD) 2-std., Mo 11–13, P 12	J. Zosel
Ausgewählte Probleme der Allgemeinen Psychologie (WPV, VD) 2-std., Do 16–18, P 13	N. N.
Kolloquium für Diplomanden und Doktoranden 2-std., Mi 16–18, Institut	W. D. Fröhlich
Psychophysiologie der Belastung und Beanspruchung (VD) 2-std., Mi 16–18, P 12	J. L. Freund
Einführung in die Persönlichkeitspsychologie (WPV, VD) 2-std., Di 14–16, P 11	H. G. Voss
Ausgewählte Probleme der Differentiellen Psychologie (WPV, VD) 2-std., Do 11–13, P 15	U. Hentschel
Nonverbale Kommunikation (VD) 2-std., Do 14–16, P 10	J. A. Siddiqi
Psychologie der frühesten Kindheit 2-std., Di 11.30–13, P 11	H. Keller

#### METHODENLEHRE

Einführung in die Forschungsstatistik I (PLV, VD i. b. 1. Sem.) Übung und Praktikum 6-std., Do, Fr 9–11, P 11, Mo 18–20, P 12	A. Mattenklott
Experimentalpsychologisches Praktikum I (PLV, VD) 4-std., Mi 9–13, P 11, P 12, P 13	M. Juris L. Laux F. Kahlau M. Velden
Psychometrie (WPV, VD) 2-std., Do 14–16, P 12	J. Zosel
Informationstheorie (WPV, VD) 2-std., Mi 11–13, P 3	J. Zosel

#### ENTWICKLUNGS-, PÄDAGOGISCHE UND SOZIALPSYCHOLOGIE

Methoden und Theorien der Entwicklungspsychologie (PLV, VD) 6-std., Di, Fr 9–12, Binger Str. 22	O. Ewert A. Henneberger V. Hodapp W. Wegner
--	--

Deskriptive Entwicklungspsychologie I (VD, i. b. 1. Sem.) Von der frühen Kindheit bis zum Schuleintritt 2-std., Mi 9–11, Binger Str. 22	A. Henneberger V. Hodapp
Wahrnehmungs- und Lerntheorien zur sog. Legasthenie (WPV, HD) 2-std., Mo 9–11, Binger Straße 22	O. Ewert
Pädagogische Verhaltensmodifikation und Analyse von Lehrer-Schüler-Interaktion II (HD) 2-std., Do 14–16, P 13	H. Kern
Einstellungs- und Verhaltensänderung (WPV, HD) 2-std., Di 14–16, P 12	A. Pütz
Personwahrnehmung und soziale Wahrnehmung (WPV, HD) 2-std., Fr 14–16, P 12	U. Hentschel

**ANGEWANDTE, BERATENDE UND KLINISCHE PSYCHOLOGIE**

Theorie der psychischen Störung (WPV, HD) 2-std., Di 11.30–13, P 108	H. Benesch
Klinisch-psychologisches Kolloquium für Diplomanden und Doktoranden 2-std., Do 19–21, Binger Str. 20	H. Benesch
Klinisch-psychologisches Fallseminar (HD) 3-std., Mo 10–13, Binger Str. 20	H. Bonn
Prävention psychischer Störungen (WPV, HD) 2-std., n.V. Binger Str. 20	U. Völker
Gesprächstherapie I (WPV, HD) 2-std., Do 9–10.30, Binger Str. 20	A. Haara
Praxis der Erziehungsberatung (WPV, HD) 4-std., Sa 9–13, P 12	U. Bonson
Ausgewählte Probleme der Angewandten Psychologie (WPV, HD) 2-std., Di 18–20, Binger Str. 20	R. Horvath
Moderne Psychotherapien (HD) 3-std., Fr 17–20, P 12	J. A. Siddiqi

**DIAGNOSTIK**

Leistungstests I (WPV, HD) 2-std., Di 16–18, P 12	E. Christiansen
Rorschach-Technik (WPV, HD) 2-std., Mo 11–13, P 13	U. Wörner
Psychologische Gutachtentechnik (WPV, HD ab 7. Semester) 2-std., Do 11–13, P 13	U. Wörner
Psychodiagnostisches Praktikum (GLV, HD) 4-std., Fr 9–13, P 12	E. Christiansen W. Demuth
Testtheorie (PLV, HD) 2-std., Mi 14–16, P 12	L. Schreiber U. Wörner N. N.

**Beratung laufender Arbeiten**

2-std., n.V., R 46	W. D. Fröhlich
2-std., n.V., Binger Str. 22	O. Ewert
2-std., n.V., Binger Str. 20	H. Benesch
2-std., Mi 11–13, Welder-Weg	E. Christiansen
2-std., Do 15–17, R 136	U. Hentschel

## 13. Fachbereich Philologie I

**Anschrift:** Postfach 39 80, Welderweg 18 (Philosophicum), 65 Mainz

**Dekan:** Prof. Dr. H. Schwedt, Sprechzeit: Mi 14–15, P Zi. 217, Tel. 39/28 19

**Dekanat:** B. Gilbrin, Sprechzeiten: Mo–Fr 9–12, P Zi. 215, Tel. 39/28 19

### Informationen für Studierende

#### STUDIENFÄCHER UND -ABSCHLUSSMÖGLICHKEITEN

**Germanistik:** Magister; Promotion, die keine Abschlußprüfung voraussetzt; Staatsprüfung für das Lehramt an Realschulen; Staatsprüfung für das Lehramt an Gymnasien.

**Allgemeine und Vergleichende Literaturwissenschaft, Volkskunde:** Magister, Promotion, die keine Abschlußprüfung voraussetzt; Zusatzprüfung im Staatsexamen für das Lehramt an Gymnasien.

#### ZULASSUNGSBESCHRÄNKUNGEN

Zulassungsbeschränkungen im Fach Germanistik; Studienanfänger bewerben sich beim Studentensekretariat der Universität Mainz.

#### SEMINARBIBLIOTHEKEN

Deutsches Institut: P Zi. 224; Öffnungszeiten: Mo–Do 9–20, Fr 9–17

Allgemeine und Vergleichende Literaturwissenschaft: P Zi. 304;

Öffnungszeiten: S. Aushang

#### SEMINARMITGLIEDSKARTE

Anmeldung der Erstsemester beim Deutschen Institut durch Lösen der Seminarmitgliedskarte unter Vorlage des Studienbuches ab 15. 9. 1977; Mo–Fr, 9–12, P Zi. 209. Rückmeldung der übrigen Semester beim Deutschen Institut durch Erneuern der Seminarmitgliedskarte ab 15. 9. 1977; Mo–Fr, 9–12, P Zi. 210

Seminar für Allgemeine und Vergleichende Literaturwissenschaft: Geschäftszimmer, P Zi. 302

#### STUDIENBERATUNG

Individuelle Studienberatung: Mo, 10. 10. – Fr, 14. 10., Mo, 17. 10. – Fr, 21. 10. 77, 10–12, P Zi. 210

Allgemeine und Vergleichende Literaturwissenschaft: Einführungsberatung für Erstsemester: in den Sprechstunden: Di u. Do 15–17

#### STUDIENPLAN

##### Germanistik

Studienplan für das Fach Germanistik; genehmigt vom Kultusministerium Rheinland-Pfalz am 13. 7. 1974; veröffentlicht im Staatsanzeiger für Rheinland-Pfalz, erhältlich im Deutschen Institut, Schutzgebühr 0,20 DM.

##### Allgemeine und Vergleichende Literaturwissenschaft

Studienplan für das Magisterexamen, genehmigt vom Kultusministerium Rheinland-Pfalz am 22. 7. 1974, erhältlich in P Zi. 302, Schutzgebühr 0,30 DM.

Studienplan für Promotionskandidaten; genehmigt vom Kultusministerium am 22. 7. 1974, erhältlich in P Zi. 302, Schutzgebühr 0,30 DM.

Studienplan für das Zusatzfach im Staatsexamen für das Lehramt an Gymnasien (in Bearbeitung).

**PRÜFUNGSORDNUNGEN, PRÜFUNGSÄMTER UND -AUSSCHÜSSE****Lehramt an Gymnasien**

**Prüfungsordnung:** „Ordnung der Wissenschaftlichen Prüfung für das Lehramt an Gymnasien“ vom 14. 6. 1974 i. d. F. vom 18. 3. 1977, veröffentlicht im Amtsblatt des Kultusministeriums Rheinland-Pfalz, Nr. 11/1974 und Nr. 6/1977; zu beziehen vom Verlag Emil Sommer, 6718 Grünstadt/Pfalz oder über den Buchhandel; Bestell-Nr.: Sch 134.

**Lehramt an Realschulen**

**Prüfungsordnung:** „Ordnung der Wissenschaftlichen Prüfung für das Lehramt an Realschulen“ vom 1. 3. 1976, veröffentlicht im Amtsblatt des Kultusministeriums Rheinland-Pfalz, Nr. 4/1976 vom 30. 3. 1976, Seite 69–94. Erhältlich zum Preis von 1,20 DM im Mainzer Buchhandel und in der Uni-Pressestelle.

**Prüfungsamt:** Landesprüfungsamt für das Lehramt an Schulen in Rheinland-Pfalz –  
Abt. VII des Kultusministeriums Rheinland-Pfalz

Präsident: Dr. Emrich

Sprechzeiten in der Universität: SB II Zi. 03–342, Mi 9–11, Tel. 39/28 00/01

Sprechzeiten im Kultusministerium: Di, Fr 9–12, Zi. 316, Tel. 16/45 25 und 45 26

**Wissenschaftliche Prüfung für das Lehramt an Gymnasien**

Ministerialrat Safferling

Sprechzeiten in der Universität: SB II Zi. 03–342, Mi 9–11, Tel. 39/28 02

Sprechzeiten im Kultusministerium: Di, Fr 9–12, Zi. 321, Tel. 16/45 30

Frau Scherlenzky

Sprechzeiten in der Universität: SB II, Zi. 03–341, Tel. 39/28 05

Mo, Di, Mi, Fr 10–12

**Wissenschaftliche Prüfung für das Lehramt an Realschulen**

Ministerialrat Möller

Sprechzeiten in der Universität: SB II, Zi. 03–342, Tel. 39/28 02, Mi 9–11

Sprechzeiten im Kultusministerium: Di, Fr 9–12, Zi. 307, Tel. 16/45 29

Frau Gertrud Müller

Sprechzeiten in der Universität: SB II, Zi. 03–333, Tel. 39/28 04, Di–Fr 10–12

**Magister artium**

**Prüfungsordnung:** Ordnung für die akademische Abschlußprüfung (Magisterprüfung) der Philosophischen Fakultät der Johannes Gutenberg-Universität in Mainz; eine neue Prüfungsordnung ist in Bearbeitung. Auskunft im Dekanat, Zi. 215.

**Promotion**

**Prüfungsordnung:** Promotionsordnung der Philosophischen Fakultät der Johannes Gutenberg-Universität Mainz, i. d. Fassung vom 16. 10. 1971; eine neue Promotionsordnung ist in Bearbeitung. Auskunft im Dekanat, Zi. 215.

**KOMMENTAR ZU DEN LEHRVERANSTALTUNGEN**

Für die Fächer Germanistik, Deutsche Volkskunde, Allgemeine und Vergleichende Literaturwissenschaft liegen die „Erläuterungen zu den Lehrveranstaltungen des Fachbereichs 13“ ab Anfang Juli 1977 vor; Schutzgebühr 0,50 DM; erhältlich in P Zi. 210 und Zi. 302.

Kurzfristige Änderungen gegenüber dem „Personen- und Studienverzeichnis“ und den „Erläuterungen“ werden an den Anschlagbrettern der Institute bekanntgegeben.

## Wissenschaftliche Einrichtungen

Integrierte wissenschaftliche Einrichtungen mit eigener Leitung, ohne eigene Verwaltung.

### Deutsches Institut

Welderweg 18 (Philosophicum)

Leitung: Prof. G. Bellmann (stellvertr. Geschäftsf. Leiter), Tel. 39/27 62

Prof. B. Hillebrand, Tel. 39/26 13

Prof. W. Kleiber, Tel. 39/26 11

Prof. H.-H. Krummacher, (Geschäftsf. Leiter), Tel. 39/27 55

Prof. E. Rotermund, Tel. 39/25 75

Prof. W. J. Schröder, Tel. 39/25 30

Prof. H. Schwedt, Tel. 39/27 57

Prof. W. H. Veith, Tel. 39/27 61

Professoren (em.): K. Bischoff, W. Flemming, App. 32 45, P. Requadt, F.-W. Wentzlaff-Eggebert

Privatdozent: Prof. M. Dick, Tel. 39/27 57

Ass.-Prof.: G. Eifler, Tel. 39/27 57, H. Fritz, App. 32 46, Prof. D. Kafitz, Tel. 39/27 59, R. Voß, Tel. 39/27 57

Wiss. Mitarbeiter: V. Droste, App. 32 46, Heidrun Ehrke, M. A., Tel. 39/27 56, Hildegard Gerhardt, App. 33 65, Dr. A. Greule, App. 33 65, P. L. Grünewald, Tel. 39/25 30, H. Grund, Tel. 39/27 56, Dr. Gisela Hollandt, Tel. 39/27 58, Dr. J. Jesch, Tel. 39/27 59, O. Käge, Tel. 39/27 62, Ch. Klotz, App. 34 24, Dr. G. Kühl, Tel. 39/27 58, Dr. N. Müller, Tel. 39/27 58, H. J. Ortheil, App. 32 46, G. Willems, Tel. 39/27 55, K. Winkler, Tel. 39/27 59

Geschäftszimmer: P Zi. 209, P Zi. 210, Lenzen, A. M. Fischer, Tel. 39/22 60, H. Görlach, G. Seufert, Tel. 39/27 60, G. Fritsche, Tel. 39/26 11,

Bibliothek: P Zi. 224, Dipl.-Bibl. A. Kurzhals-Reuter, App. 33 66, I. Boller, H. Gottron, B. Mörbel, Tel. 39/26 15

### Seminar für Allgemeine und Vergleichende Literaturwissenschaft

Welderweg 18 (Philosophicum)

Leitung: N. N., Sekretariat: P Zi. 302, A. M. Fischer, Tel. 39/25 43

Wiss. Mitarbeiter: Dr. Th. Bleicher, J. Knollmann

## Personalteil

### A) Bedienstete der Universität

#### PROFESSOREN

##### a) Hauptamtliche Professoren

BELLMANN, Günter, Dr. phil., Deutsche Sprachwissenschaft,  
Hinter der Kirche 22, 65 Mainz-Ebersheim, Tel. (0 61 36) 68 15,  
Sprechstunden: Mo 11–12.30, Zi. 5, Tel. 39/27 62

BISCHOFF, Karl, Dr. phil., Deutsche Philologie und Volkskunde, emeritiert (liest nicht),  
In der Meielache 15, 65 Mainz, Tel. 3 21 74  
Sprechstunden: nach Vereinbarung, Zi. 214

- FLEMMING, Willi, Dr. phil., Deutsche Philologie und Theaterwissenschaft, emeritiert,  
Südstraße 27, 6501 Budenheim, Tel. (0 61 39) 2 80,  
Sprechstunden: Do 11–12, Zi. 214, App. 32 45
- HILLEBRAND, Bruno, Dr. phil., Neuere deutsche Literaturgeschichte,  
Rheingaublick 21, 6225 Johannisberg (Schloßheide), Tel. (0 67 22) 88 29,  
Sprechstunden: Mo 14–15, Zi. 305, Tel. 39/26 13
- JUNGANDREAS, Wolfgang, Dr. phil., ehemals Professor für Deutsche Philologie an der  
Universität Posen, emeritiert (liest nicht),  
Konrad-Adenauer-Straße 15, 5503 Konz (bei Trier), Tel. (0 65 01) 20 90
- KLEIBER, Wolfgang, Dr. phil., Deutsche Philologie und Volkskunde,  
Roseggerstraße 32, 6 Frankfurt/M. 1, Tel. (06 11) 5 60 22 15,  
Sprechstunden: Mo 12–13, Mi 12–13, Zi. 203, Tel. 39/26 11
- KRUMMACHER, Hans-Henrik, Dr. phil., Neuere deutsche Literaturgeschichte,  
Alfred-Nobel-Straße 63, 65 Mainz-Gonsenheim, Tel. 9 91 09,  
Sprechstunden: Mi 14–15, Do 17–18, Zi. 207, Tel. 39/27 55
- REQUADT, Paul, Dr. phil., Deutsche Philologie, bes. Neuere deutsche Literaturgeschichte,  
emeritiert (liest nicht),  
Viermorgenweg 12, 65 Mainz-Gonsenheim, Tel. 9 02 25,  
Sprechstunden: n. V., Zi. 305
- ROTERMUND, Erwin, Dr. phil., Neuere deutsche Literaturgeschichte (im WS 77/78 beurlaubt),  
Grenzweg 7, 65 Mainz, Tel. 8 96 07,  
Sprechstunden: n. tel. V. unter 39/22 60
- SCHRÖDER, Walter Johannes, Dr. phil., Deutsche Philologie,  
Arndtstraße 6, 65 Mainz-Gonsenheim, Tel. 4 40 10,  
Sprechstunden: Di 11–12, Mi 17–18, Zi. 201, Tel. 39/25 30
- SCHWEDT, Herbert Dr. phil., Volkskunde,  
Gänseauweg 17, 6504 Oppenheim, Tel. (0 61 33) 31 42,  
Sprechstunden: Mi 18–20, Zi. 7a, Tel. 39/27 57
- VEITH, Werner H., Dr. phil., Deskriptive Sprachwissenschaft,  
Rüdesheimer Straße 27, 62 Wiesbaden, Tel. (0 61 21) 44 02 78,  
Sprechstunden: Mo 16–17 und nach der Vorlesung, Zi. 1, Tel. 39/27 61
- WENTZLAFF-EGGEBERT, Friedrich-Wilhelm, Dr. phil., Dr. iur. h. c., Neuere deutsche Literaturgeschichte, emeritiert (liest nicht),  
Hauptstraße 40, 8992 Wasserburg/Bodensee, Tel. (0 83 82) 33 31

#### b) Habilitierte Bedienstete

- DICK, Manfred, Dr. phil., Prof., Privatdozent, Neuere deutsche Literaturgeschichte,  
Am elektrischen Turm, 65 Mainz-Zahlbach, Tel. 3 46 88,  
Sprechstunden: Di 15–16.30, Fr 18–19, Zi. 7b, Tel. 39/27 57
- KAFITZ, Dieter, Dr. phil., Prof., Neuere deutsche Literaturgeschichte,  
Johann-Friedrich-von-Pfeiffer-Weg 3, 65 Mainz-Universität, Tel. 3 17 78,  
Sprechstunden: Mi 15.30–17.30, Zi. 213, Tel. 39/27 59

#### ASSISTENZPROFESSOREN

- EIFLER, Günter, Dr. phil., Deutsches Institut,  
Rheinblick 17, 6501 Wackernheim, Tel. (0 61 32) 5 83 82,  
Sprechstunden: Di 10–11, Mi 10–11, Zi. 7a, Tel. 39/27 57
- FRITZ, Horst, Dr. phil., Deutsches Institut,  
Alicestraße 19, 6501 Budenheim, Tel. (0 61 39) 5 35,  
Sprechstunden: Fr 16–17, Zi. 306, App. 32 46
- KAFITZ, Dieter, Dr. phil., Deutsches Institut,  
Johann-Friedrich-von-Pfeiffer-Weg 3, 65 Mainz-Universität, Tel. 3 17 78  
Sprechstunden: Mi 15.30–17.30, Zi. 213, Tel. 39/27 59

VOSS, Rudolf, Dr. phil., Deutsches Institut,  
 Ricarda-Huch-Straße 15, 65 Mainz, Tel. 3 15 54,  
 Sprechstunden: Do 12–13, Zi. 7b, Tel. 39/27 57

#### WISSENSCHAFTLICHE MITARBEITER

BLEICHER, Thomas, Dr. phil., Wiss. Ass., Seminar für Allgemeine und Vergleichende  
 Literaturwissenschaft,  
 Parcusstraße 4, 65 Mainz, Tel. 9 36 00,  
 Sprechstunden: Do 15–17, Zi. 303, Tel. 39/25 43

DROSTE, Volker, Deutsches Institut,  
 Lanzelhohl 7, 65 Mainz-Bretzenheim,  
 Sprechstunden: Do 18–19, Zi. 306, App 32 46

EHRKE, Heidrun, M. A., Deutsches Institut,  
 Schulstraße 20, 53 Bonn-Oberkassel, Tel. (0 22 21) 44 11 87,  
 Bebelstraße 42, 65 Mainz-Bretzenheim, Tel. 36 26 93,  
 Sprechstunden: Mo 16–17, Zi. 2, Tel. 39/27 56

GERHARDT, Hildegard, Deutsches Institut,  
 Schinnergraben 44, 65 Mainz-Hechtsheim, Tel. 5 05 76,  
 Sprechstunden: Di 14.15–15.15, Zi. 6, App. 33 65

GREULE, Albrecht, Dr. phil., Wiss. Ass., Deutsches Institut,  
 Weinbergstraße 32, 6501 Lörzweiler, Tel. (0 61 49) 80 82,  
 Sprechstunden: Mo 15–16, Zi. 6, App. 33 65

GRÜNEWALD, Paul Lothar, Wiss. Ang., Deutsches Institut,  
 Alicestraße 19, 6501 Budenheim, Tel. (0 61 39) 4 02,  
 Sprechstunden: Di 11–12.30, Zi. 202, Tel. 39/25 30

GRUND, Harald, Deutsches Institut,  
 Königstraße 7, 53 Bonn, Tel. (0 22 21) 63 48 84,  
 Wahlheimer Hof, 6501 Hahnheim,  
 Sprechstunden: Mo 14–15, Zi. 2, Tel. 39/27 56

HOLLANDT, Gisela, Dr. phil., Ak. Oberrätin, Deutsches Institut,  
 An der Karlsschanze 16, 65 Mainz, Tel. 8 28 22,  
 Sprechstunden: Di, Mi 11–12, Zi. 220, Tel. 39/27 58

JESCH, Jörg, Dr. phil., Ak. Direktor, Deutsches Institut,  
 Bonifatiusstraße 7, 6203 Hochheim, Tel. (0 61 46) 7 58,  
 Sprechstunden: Di 15–16, Zi. 218, Tel. 39/27 59

KÄGE, Otmar, Deutsches Institut,  
 Am Sonnigen Hang 21, 65 Mainz-Marienborn, Tel. 36 37 93,  
 Sprechstunden: Di 14–15, Zi. 4, Tel. 39/27 62

KLOTZ, Christian, Deutsches Institut,  
 Elsa-Brandström-Straße 5, 65 Mainz-Gonsenheim,  
 Sprechstunden: Do 10–12, Zi. 223, App. 34 24

KNOLLMANN, Joachim, Seminar für Allgemeine und Vergleichende Literaturwissenschaft,  
 Oderstraße 33, 65 Mainz, Tel. 5 69 04,  
 Sprechstunden: Di 15–17, Zi. 303, Tel. 39/25 43

KÜHL, Gerhard, Dr. phil., Ak. Direktor, Deutsches Institut,  
 Im Münchfeld 7, 65 Mainz, Tel. 3 16 97,  
 Sprechstunden: Mi 11–12, Zi. 221, Tel. 39/27 58

MÜLLER, Norbert, Dr. phil., Ak. Oberrat, Deutsches Institut,  
 Elsa-Brandström-Straße 23, 65 Mainz-Gonsenheim, Tel. 68 16 58,  
 Sprechstunden: Mi 15–17, Zi. 220, Tel. 39/27 58

ORTHEIL, Hanns Josef, Deutsches Institut,  
Michelsberg 15, 62 Wiesbaden, Tel. (0 61 21) 30 01 40,  
Sprechstunden: Mo 15–16, Zi. 306, App. 32 46

WILLEMS, Gottfried, Deutsches Institut,  
Am Marienpfad 21, 65 Mainz-Bretzenheim, Tel. 36 18 04,  
Sprechstunden: Di 11.30–12.30, Zi. 208, Tel. 39/27 55

WINKLER, Klaus, Deutsches Institut,  
Tulpenstraße 1, 6229 Schlangenbad-Bärstadt, Tel. (0 61 29) 91 96,  
Sprechstunden: Mi 11–12, Zi. 213, Tel. 39/27 59

**B) Lehrbeauftragte und Nichtbedienstete Lehrkräfte**

**LEHRBEAUFTRAGTE**

NICOLAI, Rosemarie, Dr. phil., Neuere deutsche Literaturgeschichte,  
Lennebergplatz 5, 65 Mainz-Gonsenheim, Tel. 4 43 60,  
Sprechstunden: Do 10–11, Zi. 219, App. 32 56

**Lehrveranstaltungen**

**GERMANISCHE PHILOLOGIE**

**Einführungsveranstaltung für Studienanfänger:**

**Montag, 10. Oktober 1977, 11–13 Uhr, Hs P 1**

**Vorlesungen**

Geschichte der Sprachwissenschaft für Germanisten 2-std., Mo, Mi 10–11, P 4	G. Bellmann
Einführung in die deskriptive Sprachwissenschaft (Begleitende Vorlesung zu den entsprechenden Proseminaren) 2 std., Mo 12–13, P 10 Mi 12–13, P 1	W. H. Veith
Strukturelle Semantik 2-std., Fr 10–12, P 204	G. Wahrig
Einführung in die historische Linguistik (Überblicksvorlesung) 2-std., Mo 11–12, P 5 Mi 11–12, P 2	W. Kleiber
Das deutsche Schrifttum des Mittelalters im Überblick 2-std., Di 15–16, Mi 16–17, P 1	W. J. Schröder
Einführung in die deutsche Literatur des 16. Jahrhunderts 2-std., Mi 9–10, Do 12–13, P 1	H.-H. Krummacher
Vorlesung zur neueren deutschen Literaturgeschichte 2 std., Mo 13–15, P 204	N. N.
Geschichte der deutschen Lyrik II. Romantik, Junges Deutschland Realismus 2std., Mo 10–11, Di 12–13, P 1	B. Hillebrand
Deutsches Theater in der ersten Hälfte des 19. Jhdts. 1-std., Do 10–11, P 4	W. Flemming



**Proseminare**

Einführung in die deskriptive Sprachwissenschaft unter besonderer Berücksichtigung des Neuhochdeutschen

2-std., in 5 Parallelkursen

Kurs A: Di 11–13, P 101  
 Kurs B: Mo 13.30–15, P 101  
 Kurs C: Di 11–13, SB II 152  
 Kurs D: Mi 9–11, P 101  
 Kurs E: Do 11–13, P 105

H. Gerhardt  
 A. Greule  
 O. Käge  
 G. Kühl  
 G. Kühl

Einführung in die historische Sprachwissenschaft unter besonderer Berücksichtigung des Althochdeutschen

2-std., in 4 Parallelkursen

Kurs A: Mo 11–13, P 105  
 Kurs B: Mo 15–17, P 101  
 Kurs C: Di 13.30–15, P 105  
 Kurs D: Fr 9.30–11, P 105

P. L. Grünewald  
 P. L. Grünewald  
 G. Hollandt  
 G. Hollandt

Einführung in das Übersetzen des Mittelhochdeutschen und in die literaturwissenschaftliche Arbeitsweise der Mediävistik

2-std., in 4 Parallelkursen

Kurs A: Fr 11–13, P 105  
 Kurs B: Mi 9.30–11, P 105  
 Kurs C: Mi 12–13.30, P 204  
 Kurs D: Do 13.30–15, P 102

G. Eifler  
 G. Hollandt  
 G. Hollandt  
 R. Voß

Einführung ins Mittelhochdeutsche und in Elemente der historischen Sprachwissenschaft

2-std., Mi 16–18, P 105

G. Kühl

Einführung in die Literaturwissenschaft an Beispielen neuerer deutscher Literatur

2-std., in 5 Parallelkursen

Kurs A: Mo 16–18, P 11  
 Kurs B: Di 11–13, P 105  
 Kurs C: Do 9.30–11, P 105  
 Kurs D: Di 9–11, P 101  
 Kurs E: Do 16–18, P 105

V. Droste  
 N. Müller  
 N. Müller  
 G. Willems  
 K. Winkler

**Thematische Proseminare zur neueren deutschen Literatur**

Lessing: Hamburgische Dramaturgie

2-std., Mo 15–17, SB II 03–436

H. Grund

Heinrich Heine

2-std., Mo 16–18, P 105

R. Nicolai

Theodor Fontane

2-std., Di 17–19, P 101

M. Dick

Rollenprosa im 20. Jhd.

2-std., Do 18–20, P 12

Ch. Klotz

Episches Drama und Theater

2-std., Fr 9–11, P 101

J. Jesch

Arthur Schnitzler: Schauspiele und Erzählungen

2-std., Mo 14–16, P 105

H. Ehrke

Literaturpsychologie am Beispiel von Texten Franz Kafkas

2 std., Fr 11–13, P 110

H. J. Ortheil

Friedrich Dürrenmatt

2-std., in 2 Kursen

N. Müller

Kurs A: Di 15–17, P 101

Kurs B: Mi 13.30–15, P 101

**Hauptseminare**

Neuere Sprachtheorien und Probleme in ihrer Anwendung 2-std., Mi 12 s.t.–13.30, P 105	G. Bellmann
Aufsatzlehre 2-std., Di 12–14, P 103	W. H. Veith
Lexikologie und Lexikographie 2-std., Fr 14–16, P 105	G. Wahrig
Übungen zur Namenkunde (bes. zur Sozio- und Substratonomastik) mit Gelegenheit z. empirischer Arbeit 2-std., Mi 18–20, P 105	W. Kleiber
Das Bild der Frau in ausgewählten Dichtungen des hohen und späten Mittelalters. 2-std., Di 18–20, P 7	W. Kleiber
Meier Helmbrecht 2-std., Di 13.30–15, P 101	W. J. Schröder
Deutsche Märendichtung des Mittelalters. Literatur zwischen Unterhaltung und Moralisation 2-std., Mi 11–13, P 101	G. Eifler
Die Epik Hartmanns von Aue-Literatur im Kräftefeld von Feudalismus und Christentum 2-std., Do 10.30–12, P 101	R. Voß
Gottsched 2-std., Mi 15–17, P 101	H.-H. Krummacher
Das Drama der deutschen Klassik 2-std., Mi 13 s.t.–14.30, P 208	D. Kafitz
Lyrik und ästhetische Theorie der Romantik 2-std., Mo 11–13, P 101	B. Hillebrand
Novellen des 19. Jahrhunderts 2-std., Do 18–20, P 203	H. Fritz
Hebbels Dramen 2-std., Do 15–17, P 101	H.H. Krummacher
Theodor Fontane 2-std., Fr 16–18, P 105	M. Dick
Theorie der modernen Lyrik 2-std., Fr 18–20, P 101	H. Fritz
Das Drama des Expressionismus 2-std., Mo 11–13, P 208	D. Kafitz
Hauptseminar zur neueren deutschen Literaturgeschichte 2-std., Di 13–15, P 104	N. N.
Hauptseminar zur neueren deutschen Literaturgeschichte 2-std., Di 18–20, P 107	N. N.

**Oberseminare**

Zur Entstehung des Neuhochdeutschen und der neuhochdeutschen Standardsprache 2-std., Di 17–19, P 105	G. Bellmann
Neuere Forschungen in der deskriptiven Sprachwissenschaft (für Examenskandidaten) 2-std., Mi 15–17, P 204	W. H. Veith
Sprachwissenschaftliches Kolloquium 2-std., Mo 14–16, P 205	G. Wahrig

Wolfram v. Eschenbach, Willehalm 2-std., Mi 18.30–20, P 101	W. J. Schröder
Ästhetische Reflexion und ästhetische Praxis II 2-std., Di 17–19, P 201	B. Hillebrand

### Übungen

Kolloquium für Doktoranden 3-std., (dreiwöchentlich), Do 9–12, P Zi. 5	G. Bellmann
Doktorandenkolloquium 1-std., Z.u.O.n.pers.Einladung	H.-H. Krummacher
Kolloquium zur Vorlesung 1-std., (14-tägl.) Mi 17–19, P 201	H.-H. Krummacher
Lektüre mittelhochdeutscher Texte für Examenskandidaten 2-std., Mi 14s.t.–15.30, P 201	A. Greule
Lektüre mittelhochdeutscher Texte 2-std., Di 9.30–11, P 105	G. Hollandt
Übungen zur Textinterpretation für Examenskandidaten (Lehramt an Realschulen) 2-std., Do 12–14, P 201	N. Müller
Otto Ludwigs „Erbförster“ 1-std., Do 14–15, P 101	W. Flemming
Schwankhafte Dichtung des 16. Jhdts. 2-std., Do 15–17, SB II 03–436	G. Kühl
Probleme der Stilistik 2-std., Di 19s.t.–20.30, P 105	G. Kühl

### Sprechkunde und Sprecherziehung

#### Übungen

Grundkurs Sprecherziehung: Grundlagen der mündlichen Kommunikation 2-std., Fr 11–13, P 101 u. 201	J. Jesch
Rhetorisches Praktikum: Argumentierendes Sprechen 2-std., in 2 Parallelkursen Kurs A: Di 9–11, P 205 u. P 201 Kurs B: Di 11–13, P 205 u. 201	J. Jesch
Hörübung: Nachrichten u. Kommentare – gesprochene Texte in den Medien 2-std., Di 13–15, P 205	J. Jesch
Übungen zur deutschen Standardaussprache (für Dialektsprecher) 1-std., Z.u.O.n.V.	J. Jesch

### VOLKSKUNDE

#### Vorlesung

Kultur und Subkultur 1-std., Mi 16–17, P 102	H. Schwedt
Hauptseminar Dorfuntersuchungen Monzingen 2-std., Do 14–16, P 201	H. Schwedt

Studien zur Volkskunst  
(voraussichtlich Kompaktseminar in Kommern/Eifel)

H. Schwedt

Doktorandenkolloquium  
Z.u.O.n.V.

H. Schwedt

## ALLGEMEINE UND VERGLEICHENDE LITERATURWISSENSCHAFT

Einführungsveranstaltung für Studienanfänger :  
Freitag, 14. Oktober 1977, 16–18 Uhr, Hs P 7

### Vorlesung

Vorlesung zur Allgemeinen und Vergleichenden Literaturwissenschaft  
2-std., Di 14–15, Do 14–15, P 5

N. N.

### Proseminare

Einführung in die Allgemeine und Vergleichende Literaturwissenschaft  
2-std., Di 16–18, P 202

Th. Bleicher

Europäische Lyrik des 19. Jahrhunderts und ihre deutschen Übersetzungen

2-std., Do 16–18, P 202

J. Knollmann

### Hauptseminar

Hauptseminar zur Allgemeinen und Vergleichenden Literaturwissenschaft

2-std., Do 18–20, P 202

N. N.

### Oberseminar

Oberseminar zur Allgemeinen und Vergleichenden Literaturwissenschaft

2-std., Di 18–20, P 202

N. N.

## Universitätsbibliothek

Allgem. Auskunft:

Tel. 39 / 26 33

Ausleihe:

Tel. 39 / 22 13

## 14. Fachbereich Philologie II

**Anschrift:** Postfach 39 80 Welderweg 18 (Philosophicum, 65 Mainz)

**Dekan:** Prof. Dr. D. Rolle, Sprechzeiten: Mo 10–11.30, P Zi. 150, Tel. 39/24 75

**Dekanat:** Marlies Willems, Sprechzeiten: Mo–Fr 9–12, P Zi. 150, Tel. 39/24 75

### Informationen für Studierende

#### STUDIENFÄCHER UND -ABSCHLUSSMÖGLICHKEITEN

**Anglistik/Amerikanistik für das Lehramt:** Staatsprüfung für das Lehramt an Realschulen; Staatsprüfung für das Lehramt an Gymnasien.

**Anglistik, Amerikanistik, Englische Sprachwissenschaft, Allgemeine Sprachwissenschaft, Vergleichende Indogermanische Sprachwissenschaft und Iranistik:** Magister; Promotion, die keine Abschlußprüfung voraussetzt.

**Allgemeine Sprachwissenschaft für Germanisten:** Teil des Staatsexamens für das höhere Lehramt in Germanistik.

#### SEMINARBIBLIOTHEKEN

Bibliothek I des Seminars für Englische Philologie: Mo–Do 9–17, Fr 9–13, P R 252.

Bibliothek II des Seminars für Englische Philologie: Mo–Di 12–16, Mi 16–18, Do–Fr 12–16, P R 135

Bibliothek des Seminars für Vergleichende Sprachwissenschaft: Mo–Fr 9–17, P R 322

#### STUDIENBERATUNG

Anglistik/Amerikanistik für das Lehramt; Anglistik, Amerikanistik, Englische Sprachwissenschaft für Promotion und Magister: während der zentralen Anmeldung für die sprachpraktischen, landeskundlichen und propädeutischen (einführenden) Kurse am Di, 11. 10., von 13–17 Uhr und am Mi, 12. 10., von 9–13 Uhr, R 135 (1.–2. Sem.), R 252 (hinterer Eingang) (3.–5. Sem.), R 252 (Vorderer Eingang) (6.–8. Sem.), weitere Beratung während des WS 1977/78 in den Sprechstunden und in den Diensträumen der Dozenten.

Allgemeine und Vergleichende Indogermanische Sprachwissenschaft, Iranistik: während des Semesters Fr 12–13, R 325.

#### STUDIENPLAN

Studienplan für das Gesamtfach Englisch (genehmigt vom Kultusministerium mit Schreiben vom 18. 6. 75, veröffentlicht im „Staatsanzeiger für Rheinland-Pfalz“ vom 18. 8. 75) in den Abteilungssekretariaten des Seminars für Englische Philologie erhältlich (0,50 DM).

Studienplan für das Fach Allgemeine Sprachwissenschaft zur Genehmigung vorgelegt.

#### PRÜFUNGSORDNUNGEN, PRÜFUNGSÄMTER UND -AUSSCHÜSSE

##### Lehramt an Gymnasien

**Prüfungsordnung:** „Ordnung der Wissenschaftlichen Prüfung für das Lehramt an Gymnasien“ vom 14. 6. 1974 i. d. F. vom 18. 3. 1977, veröffentlicht im Amtsblatt des Kultusministeriums Rheinland-Pfalz, Nr. 11/1974 und Nr. 6/1977, zu beziehen vom Verlag Emil Sommer, 6718 Grünstadt/Pfalz oder über den Buchhandel, Bestell-Nr.: Sch 134.

##### Lehramt an Realschulen

**Prüfungsordnung:** „Ordnung der Wissenschaftlichen Prüfung für das Lehramt an Realschulen“ vom 1. 3. 1976, veröffentlicht im Amtsblatt des Kultusministeriums Rheinland-Pfalz, Nr. 4/1976 vom 30. 3. 1976, Seite 69–94. Erhältlich zum Preis von 1,20 DM im Mainzer Buchhandel und in der Uni-Pressestelle.

**Prüfungsamt: Landesprüfungsamt für das Lehramt an Schulen in Rheinland-Pfalz –**  
Abt. VII des Kultusministeriums Rheinland-Pfalz

Präsident: Dr. Emrich

Sprechzeiten in der Universität: SB II Zi. 03–342, Mi 9–11, Tel. 39/28 00/01

Sprechzeiten im Kultusministerium: Di, Fr 9–12, Zi. 316, Tel. 16/45 25 und 45 26

#### **Wissenschaftliche Prüfung für das Lehramt an Gymnasien**

Ministerialrat Safferling

Sprechzeiten in der Universität: SB II Zi. 03–342, Mi 9–11, Tel. 39/28 02

Sprechzeiten im Kultusministerium: Di, Fr 9–12, Zi. 321, Tel. 16/45 30

Frau Scherlenzky

Sprechzeiten in der Universität: SB II, Zi. 03–341, Tel. 39/28 05

Mo, Di, Mi, Fr 10–12

#### **Wissenschaftliche Prüfung für das Lehramt an Realschulen**

Ministerialrat Möller

Sprechzeiten in der Universität: SB II, Zi. 03–342, Tel. 39/28 02, Mi 9–11

Sprechzeiten im Kultusministerium: Di, Fr 9–12, Zi. 307, Tel. 16/45 29

Frau Gertrud Müller

Sprechzeiten in der Universität: SB II, Zi. 03–333, Tel. 39/28 04, Di–Fr 10–12

#### **Magister artium**

**Prüfungsordnung:** Ordnung der Akademischen Abschlußprüfung (Magisterprüfung) vom 5. 2. 1963, in der Fassung vom 16. 2. 1971; erhältlich im Dekanat des Fachbereichs; eine neue Prüfungsordnung ist in Vorbereitung.

#### **Promotion**

Promotionsordnung der alten Philosophischen Fakultät; eine neue Prüfungsordnung liegt dem Kultusministerium zur Genehmigung vor. Die alte Promotionsordnung ist noch gültig und im Dekanat erhältlich.

#### **EINFÜHRUNGSVERANSTALTUNGEN FÜR STUDIENANFÄNGER**

Di, 11. 10., 9–11 Uhr: Anglistik, Amerikanistik, Englische Sprachwissenschaft, Hs P 1

Mi, 12. 10. 11–13 Uhr: Allgemeine Sprachwissenschaft, Hs P 6

Mi, 12. 10., 11–13 Uhr: Vergleichende Indogermanische Sprachwissenschaft und Iranistik, P Zi 325

#### **KOMMENTAR ZU DEN LEHRVERANSTALTUNGEN**

Kommentar der Lehrveranstaltungen des Fachbereichs 14 liegt ab 11. 7. 77 vor und ist in der Bibliothek I des Englischen Seminars, P R 252, gegen eine Schutzgebühr erhältlich.

**Ball der Nationen  
21. Januar 1978**

## Wissenschaftliche Einrichtungen

Integrierte wissenschaftliche Einrichtungen mit eigener Leitung ohne eigene Verwaltung.

### Seminar für Englische Philologie

#### Abteilung Anglistik

Welderweg 18 (Philosophicum)

Leitung: Prof. F. Schulze

#### Anglistik I

Prof. F. Schulze, Tel. 39/22 16, Sekretariat: U. Jung, P Zi. 148c, Tel. 39/27 63

Privatdozent: Prof. Dr. P. Erlebach, Tel. 39/27 66, Ass.-Prof.: W. Müller, Tel. 39/27 66,

Wiss. Mitarbeiter: W. Barth, Dr. A. J. Bisanz, M. F. Burls, M. Pipphardt, K. Reuter,  
Dr. I. Schneider, R. Stuckas

#### Anglistik II

Prof. D. Rolle, Tel. 39/27 65, Sekretariat: M. Herfurt, P Zi. 244, Tel. 39/27 65

Wiss. Mitarbeiter: J. E. Peters, Th. Stein

#### Abteilung Amerikanistik

Welderweg 18 (Philosophicum)

Leitung: N. N.

#### Amerikanistik I

N. N., Tel. 39/23 57, Sekretariat: M. Westphal, P Zi. 239, Tel. 39/27 64

Professor: F. Busch

Ass.-Prof.: H. Bus, Tel. 39/27 68

Wiss. Mitarbeiter: Dr. U. Bruhns, K. Dietz, R. Giudice, P. Goodrich, E. Kleinen,  
Dr. J. Koepsel, Dr. D. Küster, K. Ortseifen, Dr. F. Schulz, J. Weaver

#### Amerikanistik II

Prof. Dr. Helmcke, Tel. 39/21 46, Sekretariat: N. N., P Zi. 149, Tel. 39/21 46

Wiss. Mitarbeiter: Prof. Dr. R. Schmidt-von Bardeleben, M. Siebald

#### Abteilung Linguistik

Welderweg 18 (Philosophicum)

Leitung: Prof. K. Faiß, Tel. 39/22 66, Sekretariat: A. Schmidt, P Zi. 239, Tel. 39/27 64

Wiss. Mitarbeiter: S. Beierlein, E. Judd

#### Bereich Amerikanistik und Neueste Anglistik

Welderweg 18 (Philosophicum)

Leitung: Prof. K. Lubbers

Prof. K. Lubbers, Tel. 39/21 45, Sekretariat: C. Breuer, P Zi. 324, Tel. 39/21 45

Wiss. Mitarbeiter: J. Achilles, Dr. G. Lampert, W. Riedel, U. Weitzel

### Seminar für Vergleichende Sprachwissenschaft

Welderweg 18 (Philosophicum)

Leitung: Prof. H. Humbach

Prof. H. Humbach, Tel. 39/27 78, Sekretariat: R. Volkemer, P Zi. 327, Tel. 39/25 41,

Prof. G. Wahrig, Tel. 39/25 41

Wiss. Mitarbeiter: Dr. J. Kellens, App. 33 93

## Personalteil

### A) Bedienstete der Universität

#### PROFESSOREN

##### a) Hauptamtliche Professoren

BUSCH, Frieder, Dr. phil., Englische Philologie, mit besonderer Berücksichtigung der Amerikanistik,  
Starenweg 3, 62 Wiesbaden, Tel. (0 61 21) 56 67 66,  
Sprechstunden: Mo 9–10 und n.V., P Zi. 147

FAISS, Klaus, Dr. phil., Englische Philologie,  
Alfred-Mumbächer-Straße 33, 65 Mainz, Tel. 3 51 96,  
Sprechstunden: Mi 16.30–17.30, P Zi. 243, Tel. 39/22 66

GALINSKY, Hans, Dr. phil., Anglistik (speziell Amerikanistik), emeritiert (liest nicht im WS 1977/78),  
Alfred-Mumbächer-Straße 32, 65 Mainz-Bretzenheim, Tel. 3 42 79

HELMCKE, Hans, Dr. phil., Englische Philologie unter besonderer Berücksichtigung der Amerikanistik,  
Kaiserstraße 35, 65 Mainz, Tel. 67 30 05,  
Sprechstunden: Di 10.30–11.30, P Zi. 149c, Tel. 39/21 46

HUMBACH, Helmut, Dr. phil., Vergleichende Indogermanische Sprachwissenschaft,  
Joh.-Friedr.-v.-Pfeiffer-Weg 5, 65 Mainz-Universität, Tel. 3 21 76,  
Sprechstunden: nach Vereinbarung (Tel. 39/27 78), P Zi. 325

LUBBERS, Klaus, Dr. phil., Englische Philologie, mit besonderer Berücksichtigung der Amerikanistik,  
Cranachweg 9, 65 Mainz-Lerchenberg, Tel. 7 23 48,  
Sprechstunden: Di 10–11.30, P Zi. 326, Tel. 39/21 45

ROLLE, Dietrich, Dr. phil., Englische Philologie,  
Rembrandtstraße 42, 65 Mainz-Lerchenberg, Tel. 7 82 67,  
Sprechstunden: Mi 11–12.30, P Zi. 242, Tel. 39/27 65

SCHULZE, Fritz W., Dr. phil., Englische Philologie,  
Kerschensteinerstraße 15, 65 Mainz,  
Sprechstunden: Do 12–13, P Zi. 148a, Tel. 39/22 16

WAHRIG, Gerhard, Dr. phil., Allgemeine und angewandte Sprachwissenschaft,  
Panoramaweg 8, 62 Wiesbaden, Tel. (0 61 21) 37 62 52 od. 56 53 23,  
Sprechstunden: Fr 12–13, P Zi. 329, Tel. 39/25 41

##### b) Habilitierte Bedienstete

ERLEBACH, Peter, Dr. phil., Privatdozent, Professor, Seminar für englische Philologie,  
Abt. Anglistik,  
Am Fort Zahlbach 4, 65 Mainz-Bretzenheim,  
Sprechstunden: Di 17–18, P Zi. 238, Tel. 39/27 66

#### ASSISTENZPROFESSOREN

BUS, Heiner, Dr. phil., Seminar für Englische Philologie, Abt. Amerikanistik,  
Ernst-Ludwig-Straße 22, 6508 Alzey, Tel. (0 67 31) 75 81,  
Sprechstunden: Mo, Mi 15.30–16, P Zi. 249, Tel. 39/27 68

MÜLLER, Wolfgang, Dr. phil., Seminar für Englische Philologie, Abt. Anglistik,  
Bahnhofstraße 8, 62 Wiesbaden,  
Sprechstunden: Di 16–17, P Zi. 238, Tel. 39/27 66



**WISSENSCHAFTLICHE MITARBEITER**

- ACHILLES, Jochen, Seminar für Englische Philologie,  
Am Gonsenheimer Spieß 43, 65 Mainz,  
Sprechstunden: Di 12–13, P Zi. 316, App. 34 77
- BARTH, Willy, M. A., Wiss. Ang., Seminar für Englische Philologie, Abt. Anglistik,  
Elsa-Brandström-Straße 7, 65 Mainz-Gonsenheim,  
Sprechstunden: Mi 15–16, P Zi. 148 b, Tel. 39/22 16
- BEIERLEIN, Siegfried, Akad. Rat, Seminar für Englische Philologie, Abt. Linguistik,  
Am Gonsenheimer Spieß 51, 65 Mainz, Tel. 38 16 37,  
Sprechstunden: Do 12–13, P Zi. 241, Tel. 39/22 66
- BISANZ, Adam, J., Dr. phil., Englische Sprache,  
Am Taubertsberg 2, 65 Mainz,  
Sprechstunden: Do 14–15, P Zi. 150 c, App. 33 06
- BRUHNS, Uwe, Dr. phil., Akad. Oberrat, Seminar für Englische Philologie,  
Sommerflor 8, 65 Mainz-Ebersheim,  
Sprechstunden: Fr 10–11, P Zi. 249, Tel. 39/27 68
- BURLS, Michael F. (B. A. London), F. I. L., Geprüfter Übersetzer, Wiss. Ang.,  
Seminar für Englische Philologie,  
Otto-Hahn-Straße 16, 6501 Saulheim, Tel. (0 67 32) 76 28,  
Sprechstunden: nach den Veranstaltungen, P Zi. 247, Tel. 39/27 67
- DIETZ, Karl-Wilhelm, Wiss. Ang., Seminar für Englische Philologie, Abt. Amerikanistik,  
Viktoriastraße 49, 62 Wiesbaden,  
Sprechstunden: Mo, Di 9–10, P Zi 246, Tel. 39/23 57
- GIUDICE, Renate, Seminar für Englische Philologie, Abt. Amerikanistik,  
Am Tiergarten 3, 65 Mainz, Tel. 68 26 97,  
Sprechstunden: Di, Do 11–12, P Zi. 246, Tel. 39/23 57
- GOODRICH, Peter H., M. A., Seminar für Englische Philologie, Abt. Amerikanistik,  
Rothweg (Gastprofessorenhaus), 65 Mainz,  
Sprechstunden: Di 12–13, P Zi. 249, Tel. 39/27 68
- JUDD, Elizabeth, M. A., Seminar für Englische Philologie, Abt. Linguistik,  
Am Gonsenheimer Spieß 19, 65 Mainz,  
Sprechstunden: Do 10–11, P Zi. 241, Tel. 39/22 66
- KELLENS, Jan, Dr. phil., Seminar für Vergleichende Sprachwissenschaft,  
Albert-Einstein-Straße 24, 65 Mainz 1,  
Sprechstunden: n. V., P Zi. 323, App. 33 93
- KLEINEN, Edgar, M. A., Seminar für Englische Philologie, Abt. Amerikanistik,  
Vierzehn-Nothelfer-Straße 19, 65 Mainz-Gonsenheim, Tel. 4 21 12,  
Sprechstunden: Mi 9–11, P Zi. 250, Tel. 39/27 68
- KOEPSEL, Jürgen, Dr. phil., Akad. Oberrat, Seminar für Englische Philologie,  
Jakob-Kneip-Straße 12a, 654 Simmern/Hunsrück, Tel. 26 24,  
Sprechstunden: Mi 10–11.30, Zi. 247, Tel. 39/27 67
- KÜSTER, Dieter, Dr. phil., Akad. Oberrat, Seminar für Englische Philologie,  
Am Südring 109, 65 Mainz-Bretzenheim,  
Sprechstunden: Mo u. Do 10–11 oder n. V., P Zi. 240, App. 32 30
- LAMPERT, Günther, Dr. phil., Akad. Rat, Seminar für Englische Philologie,  
Richard-Wagner-Straße 51, 655 Bad Kreuznach,  
Sprechstunden: Mo 14.30–15.30, P Zi. 316, App. 34 77
- ORTSEIFEN, Karl, Seminar für Englische Philologie, Abt. Amerikanistik,  
Am Sonnigen Hang 30, 65 Mainz-Marienborn, Tel. 3 58 06,  
Sprechstunden: Mi 11–12, Do 11–12, P Zi. 246, Tel. 39/23 57
- PETERS, Jan, Seminar für Englische Philologie,  
Scheppenerweg 48, 43 Essen 16,  
Sprechstunden: Do 14–15, P Zi. 251, App. 32 63

- PIPPHARDT, Martin, Akad. Oberrat, Seminar für Englische Philologie,  
Klein-Lindener-Straße 36, 63 Gießen-Allendorf,  
Sprechstunden: Mo 10–11, P Zi. 238, Tel. 39/27 66
- REUTER, Klaus, Akad. Oberrat, Seminar für Englische Philologie,  
Rembrandtstraße 48, 65 Mainz-Lerchenberg,  
Sprechstunden: nach den Übungen, P Zi. 245, Tel. 39/27 67
- RIEDEL, Wolfgang, Seminar für Englische Philologie,  
Adam-Karillon-Straße 11 <sup>3</sup>/<sub>10</sub>, 65 Mainz 1,  
Sprechstunden: Di 10–11, P Zi. 328, App. 32 96
- SCHMIDT-VON BARDELEBEN, Renate, Prof., Dr. phil., Akad. Rätin,  
Seminar für Englische Philologie, Abt. Amerikanistik,  
Am Gonsenheimer Spieß 16, 65 Mainz, Tel. 38 17 17,  
Sprechstunden: Fr 11–12, P Zi. 250, Tel. 39/27 68
- SCHNEIDER, Ilse, Dr. phil., Akad. Direktorin, Seminar für Englische Philologie,  
Henkellstraße 14, 6202 Wiesbaden-Biebrich, Tel. (0 61 21) 6 65 98,  
Sprechstunden: nach den Übungen, P Zi. 245, Tel. 39/27 67
- SCHULZ, Franz, Dr. phil., Akad. Oberrat, Seminar für Englische Philologie,  
Kettelerstraße 46, 65 Mainz-Finthen,  
Sprechstunden: Do 11–12, Fr 11–12, P Zi. 250, Tel. 39/27 68
- SIEBALD, Manfred, Seminar für Englische Philologie, Abt. Amerikanistik,  
Alfred-Delp-Straße 56, 65 Mainz-Gonsenheim,  
Sprechstunden: nach der Lehrveranstaltung, P Zi. 149, App. 44 49
- STEIN, Thomas M., Seminar für Englische Philologie,  
Hasenbrunnengasse 18, 6504 Oppenheim,  
Sprechstunden: Do 16–17, P Zi. 251, App. 32 63
- STUCKAS, Regine, Seminar für Englische Philologie,  
Vordere Talstraße 32, 65 Mainz-Laubenheim, Tel. 8 69 00,  
Sprechstunden: Mi 10–11, P Zi. 148b, Tel. 39/22 16
- WEAVER, John, M. A., Seminar für Englische Philologie, Abt. Amerikanistik,  
Jakob-Welder-Weg 18, 65 Mainz,  
Sprechstunden: Di 15–16, P Zi. 240, App. 32 30
- WEITZEL, Uta, Wiss. Ang., Seminar für Englische Philologie,  
Beethovenstraße 13, 6204 Wehen i. Ts. Tel. (0 61 28) 81 76,  
Sprechstunden: Mi 10–11, P Zi. 328, App. 32 96

## B) Lehrbeauftragte und Nichtbedienstete Lehrkräfte

### LEHRBEAUFTRAGTE

- BAZYAR, Homa Taj, Seminar für Vergleichende Sprachwissenschaft,  
Dreiser Straße 89, 65 Mainz-Bretzenheim, Tel. 36 28 32,  
Sprechstunden: nach den Lehrveranstaltungen
- BURLS, Michael F. (B. A. London) F. I. L., Geprüfter Übersetzer, Wiss. Ang.,  
Seminar für Englische Philologie,  
Otto-Hahn-Straße 16, 6501 Saulheim, Tel. (0 67 32) 76 28,  
Sprechstunden: nach den Veranstaltungen, P Zi. 247, Tel. 39/27 67
- CHOI, Sakook, Seminar für Vergleichende Sprachwissenschaft,  
Frh.-v.-Stein-Straße 30, 65 Mainz,  
Sprechstunden: nach den Lehrveranstaltungen
- DAHLBERG, Ingetraut, Dr. phil., Seminar für Vergleichende Sprachwissenschaft,  
Woogstraße 36a, 6 Frankfurt/M. 50,  
Sprechstunden: nach den Lehrveranstaltungen
- ELWERT, W. Theodor, Prof., Dr. phil., (emeritiert),  
Oberer Laubenheimer Weg 13, 65 Mainz, Tel. 8 27 73,  
Sprechstunden: nach den Lehrveranstaltungen

ERLINGHAGEN, Helmut, Prof. Dr., Seminar für Vergleichende Sprachwissenschaft,  
Am Lornenberg 2, 6501 Wackernheim, Tel. (0 61 32) 5 84 98,  
Sprechstunden: nach den Lehrveranstaltungen

GOTTHARDT, Wolfgang, Seminar für Vergleichende Sprachwissenschaft,  
Jacobystraße 26, 6 Frankfurt 60,  
Sprechstunden: nach der Lehrveranstaltung

GUCKLER, Gudrun, Dr. phil., Seminar für Vergleichende Sprachwissenschaft,  
Albert-Schweitzer-Straße 6, 65 Mainz,  
Sprechstunden: nach der Lehrveranstaltung, P Zi. 329, Tel. 39/25 41

HENSS, Herbert, Dr. phil., Studiendirektor,  
Siegfriedstraße 19, 652 Worms, Tel. (0 62 41) 8 22 65,  
Sprechstunden: nach der Übung, P Zi. 147

HOLZNER, Hans Roman, M. A., Fachleiter am Staatlichen Studienseminar für das Lehramt  
an Realschulen,  
Draiser Straße 150, 65 Mainz-Bretzenheim, Tel. 3 47 63,  
Sprechstunden: nach der Übung, P Zi. 147

KLÖHN, Gottfried, Dr. phil., Professor an der Erziehungswissenschaftlichen Hochschule  
Rheinland-Pfalz, Abt. Landau, Anglistik,  
Joh.-Friedrich-von-Pfeiffer-Weg 3, 65 Mainz,  
Sprechstunden: nach den Lehrveranstaltungen

SMOLLICH, Hans-Otto, Studienrat,  
Hans-Böckler-Straße 56, 65 Mainz,  
Sprechstunden: nach der Übung, P Zi. 149, App. 44 49

#### GASTPROFESSOR

HAYS, Peter, Ph. D., Associate Professor, University of California, Davis, Fulbright  
Professor, Seminar für Englische Philologie, Abt. Amerikanistik,  
Jakob-Welder-Weg 18, 65 Mainz,  
Sprechstunden: Di 14.30–16, P R 247, Tel. 39/27 67

## Lehrveranstaltungen

### ENGLISCHE PHILOGIE

**Einführungsveranstaltung für Studienanfänger und Universitätswechsler:**  
Dienstag, 11. Oktober 1977, 9–11 Uhr, Hs P 1:

Anglistik, Amerikanistik,  
Englische Sprachwissenschaft

Anglistik und Amerikanistik

#### Vorlesungen

English Phonology 2-std., Mo 10–12,	P 110	G. Klöhn
American English: Its History and Present State 2-std., Di, Mi 9–10,	P 5	K. Lubbers
Der englische Roman des 19. Jahrhunderts (1830–1900) 2-std., Di, Do 11–12,	P 1	F. W. Schulze
The 19th century English novel (with emphasis on the pre-Victorian period) 1-std., Mi 14.30–15.15,	P 208	M. F. Burls

William Somerset Maugham (1874–1965):  
A Survey of the Major Aspects of the Author's Life and Work,  
Offering a representative Selection from his Plays, Short-Stories  
and Novels

2-std., Di, Do 12–13, P 5

A. J. Bisanz

Theo modern sociological novel:

John Braine's „Room at the Top“ & Allan Sillitoe's  
„Saturday Night Sunday Morning“

1-std., Mi 15.30–16.15, P 208

M. F. Burls

Geschichte des amerikanischen Dramas im Überblick

2-std., Mo, Do 16–17, P 204

H. Helmcke

Die klassischen amerikanischen Erzählerschriftsteller  
des 20. Jahrhunderts

2-std., Di, Do 10–11, P 1

N. N.

The American Novel (1945–1975)

2-std., Mo 15–16, Di 12–13, P 204

P. Hays

Die Darstellung von Kommunikation in der Short Story.

Teil II: 20. Jahrhundert

2-std., Mo 10.30–12, P 2

F. Busch

### Proseminare

Einführung in das Altenglische

2-std., in 2 Parallelkursen

Kurs A: Di 11–13, P 110

Kurs B: Di 18–20, P 110

M. Pippardt

F. W. Schulze

Einführung in das Mittelenglische

2-std., in 2 Parallelkursen

Kurs A: Mo 16–18, SB II 03–444

Kurs B: Fr 14–16, P 203

H. Hammerschmidt

S. Beierlein

Einführung in das Mittelenglische und Frühneuenglische

2-std., Do 17s.t.–18.30, P 110

P. Erlebach

Major Trends in Linguistic Theory

2-std., Di 10–12, P 106

E. Judd

Introduction to Pragmatics

2-std., Do 10–12, P 110

E. Judd

Introduction to the Main

Differences between American English and British English

2-std., Do 8.30–10, P 208

R. Giudice

Theo Phonology of American English

2-std., Do 14–16, P 106

E. Judd

Theo Philosopher's Utopia: Bacon's „Nova Atlantis“ versus  
More's „Utopia“

2-std., Mo 18–20, P 106

W. Barth

W. Shakespeares „The Merchant of Venice“ und „Timon of Athens“

2-std., Mi 14–16, P 207

K. Reuter

Shakespeare: „Antony and Cleopatra“

2-std., Fr 14–16, P 207

Th. M. Stein

Texte der Vor- und Frühromantik

2-std., Fr 8.30–10, P 110

R. Stuckas

Einführung in die Romaninterpretation: Thomas Hardy, „The Return  
of the Native“ sowie ein weiterer Roman

2-std., Do 11.30–13, P 106

J. E. Peters

The Last Romantics: Irische Lyrik

2-std., Mo 10–12, P 207

W. Riedel

Introduction into the Languages of American Literature and Advertisement 2-std., Mo 16-18, P 208	H. Bus
Introduction to the Interpretation of American Colonial Literature: The Experience of a New Continent as Expressed in Prose and Poetry 2-std., Mi 8.30-10, P 110	K. Ortseifen
The Speech as a Literary Genre: Übungen zur politischen Rede in den USA 2-std., Mi 14-16, P 202	U. Bruhns
American Poetry: Contrastive Analyses (Early Colonial, 19th Century, Modern and Post-modern) 2-std., Mo 9-11, P 208	H. Helmcke
An introduction to the interpretation of the novel: A 19th century example (Hawthorne) and a 20 th century specimen in comparison (Fitzgerald) 2-std., Fr 8.30-10, P 206	K. W. Dietz
Introduction to the Literature and Culture of the American South 2-std., Di 17s.t.-18.30, P 108	D. Küster
Stephen Crane 2-std., Do 17-19, P 207	N. N.
Introduction to and didactic consideration of the American short story from Washington Irving to contemporary authors. 2-std., Fr 9-11, P 208	F. Schulz
Einführung in den modernen amerikanischen Roman 2-std., Mo 14-16, P 208	J. Achilles
Images of America in Modern German Literature 2-std., Mi 17-19, P 207	M. Siebald
<b>Seminare</b>	
Systemic Linguistics 2-std., Mo 8.30-10, P 207	G. Klöhn
Übungen zur Vorlesung 2-std., Di 14-16, P 106	K. Lubbers
Early Renaissance Drama: The Pre-Shakespearean Stage in England from the Interludes to the Early Comedy and Tragedy 2-std., Di 9-11, P 6	A. Bisanz
Literary Analysis of Prominent Renaissance Texts 2-std., Mi 17 s.t.-18.30, P 110	P. Erlebach
Historienstück und politisches Drama bei Shakespeare 2-std., Di 14-16, P 110	W. Müller
John Webster: Tragedies 2-std., Do 10 s.t.-11.30, P 208	D. Rolle
Oliver Goldsmith 2-std., Fr 9-11, P 106	D. Rolle
Textanalysen von erzählender Prosa des 17. Jahrhunderts 2-std., Di 16-18, P 110	F. W. Schulze
Das historische Drama in England nach G. B. Shaw 2-std., Mo 18-20, P 102	H. Hammerschmidt
The American Experience of European Explorers, Travelers, and Writers (Columbus through Günter Kunert) 2-std., Mi 16-18, P 203	H. Bus

James Fenimore Cooper 2-std., Di 18–20,	P 106	N. N.
Die romantische Bewegung in der anglo-amerikanischen Literatur 2-std., Do 14 s.t.–15.30,	P 110	R. Schmidt-v. Bardeleben
Representative American Plays from the late 18th to the 20th Century 2-std., Do 18–20,	P 206	H. Helmcke
Robert Frost and T. S. Eliot 2-std., Mo 17–19,	P 110	P. Hays
Kommunikation als thematisches und technisches Problem in zwei Romanen der Gegenwart: Salinger, „The Catcher in the Rye“, S. Wain, „Hurry on Down“ 2-std., Mo 13.30–15,	P 106	F. Busch

**Oberseminare**

Kolloquium über Gesichtspunkte individueller Stoffauswahl für die mündliche Prüfung (für Studierende ab 7. Semester) 2-std., Mi 10–12, 14-tägl.,	P 106	K. Lubbers
Kolloquium für Staatsexamenskandidaten 2-std., Mo 12 s.t.–14.30,	P 110	H. Helmcke
Übungen zur geistesgeschichtlichen Einordnung von wichtigen Werken der britischen und amerikanischen Literatur 1-std., in 2 Parallelkursen Kurs A: Mo 12–13,                   P 108 Kurs B: Mo 15–16,                   P 102		F. Busch
Literaturwissenschaftliches Oberseminar: Thema n.V. 2-std., Mi 9–11,	P 207	D. Rolle
Kolloquium für Habilitanden und Doktoranden 2-std., n.V., 14-tägl.		K. Lubbers
Doktorandenseminar 3-std., Mi 18–21, 14-tägl.,	R 148	F. W. Schulze

**Englische Sprachkurse und Übungen**

1. UNTERSTUFE (1.–2. Sem.)

Propädeutische Übungen

Einführung in die Sprachwissenschaft

2-std., in 5 Parallelkursen		
Kurs A: Mo 10–12,	P 203	S. Beierlein
Kurs B: Mo 15.40–17.10,	P 110	G. Lampert
Kurs C: Mi 8.30–10,	P 106	E. Judd
Kurs D: Do 8.30–10,	P 108	E. Kleinen
Kurs E: Fr 14–16,	P 104	F. Schulz

Einführung in die Literaturwissenschaft

2-std., in 5 Parallelkursen		
Kurs A: Di 11–13,	P 207	G. Lampert
Kurs B: Do 14–16,	P 207	K. Reuter
Kurs C: Do 16–18,	P 106	K. W. Dietz
Kurs D: Fr 9–11,	P 207	R. Schmidt-v.
Kurs E: Fr 11–13,	P 203	Bardeleben

## Übungen zur englischen Phonetik

2-std., in 6 Parallelkursen

Kurs A:	Mo 11–12, SLA 013;	Mo 12–13, P 202	D. Küster
Kurs B:	Mi 11–12, P 105;	Mi 12–13, SLA 013	U. Weitzel
Kurs C:	Do 9–10, P 200;	Do 10–11, SLA 013	S. Beierlein
Kurs D:	Do 9.30–11, P 107		M. Pipphardt
Kurs E:	Do 15–16, P 7;	Do 16–17, SLA 013	U. Bruhns
Kurs F:	Fr 11–12, P 202;	Fr 12–13, SLA 013	K. Reuter

Förderkurs für Studierende mit weniger als 7 Jahre Englisch in der Schule  
2-std., Mo 14 s.t.–15.30, P 107 K. W. Dietz

Conversational Practice  
2-std., Do 11–13, P 108 M. Pipphardt

## Conversation Course: American Civilization Program: Ethnic Groups in the United States

2-std., in 2 Parallelkursen

Kurs A:	Do 14–16,	SB II 03–444	D. Küster
Kurs B:	Do 14–16,	SB II 03–152	J. Weaver

## Einführung in die Landeskunde Großbritanniens

2-std., Mo 10 s.t.–11.30, P 106

G. Lampert

## Landeskundlicher Kurs: American Regions: Their History, Society and Culture

2-std., in 2 Parallelkursen

Kurs A:	Di 12.30–14,	P 203	J. Weaver
Kurs B:	Fr 14–16,	P 208	

## Landeskundlicher Kurs: The Westward Movement

2-std., Do 11–13, SB II 03–444

E. Kleinen

## Deutsch-englische Übersetzungsübungen

2-std., Mo 11.30–13, P 106

G. Lampert

## Deutsch-englische Übersetzungsübung zur systematischen Erweiterung des Wortschatzes auf dem Gebiet des Erziehungswesens (Schule und Hochschule, Erwachsenenbildung)

2-std., Mo 8.30–10, P 110

K. W. Dietz

## Deutsch-englische Übersetzungsübungen zur systematischen Erweiterung des (brit.- u. amerikanischen) Wortschatzes auf dem Gebiet von Politik und Verwaltung

2-std., Mo 16s.t.–17.30, P 108

J. Koepsel

## Essay Class

2-std., in 2 Parallelkursen

Kurs A:	Mo 16.30–18,	SB II 03–134	J. Weaver
Kurs B:	Do 14–16,	P 104	K. W. Dietz

## Diktat- und Leseübung

1-std., in 3 Parallelkursen

Kurs A:	Mi 16–17,	P 110	P. Goodrich
Kurs B:	Mi 17–18,	P 3	P. Goodrich
Kurs C:	Do 10–11,	P 108	K. Reuter

## Grammar Exercises

1-std., Fr 11–12, P 207

S. Beierlein

## 2. MITTELSTUFE (3.–5. Sem.)

## Einführung in die Fachdidaktik 'Englisch Realschulen'

2-std., in 3 Parallelkursen

Kurs A:	Mi 8–10,	P 203	R. Schmidt-v. Bardeleben R. Holzner
Kurs B:	Do 15.30–17,	P 110	
Kurs C:	Fr 15–17,	P 110	

Idiomatic English: Lecture & Recitation. Introduction into Spoken British and American English with Emphasis on Characteristic Phraseology and Conversational Patterns of the Modern Language 2-std., Di, Do 13-14, P 110	A. J. Bisanz
English Intonation Practice (Tunes: Reading, Conversation) 2-std., Mo 10-12, P 200	M. Pipphardt
English Conversational Practice Oral Presentation and Discussion of Selected Topics 2-std., Di 14-15, P 108, Do 14-15, P 6	A. J. Bisanz
Introduction to Classroom Debating 2-std., Fr 11s.t.-12.30, P 7	U. Bruhns
Conversation Course: Reading and Discussion: The Woman in the Novel 2-std., Mo 16.30-18, P 106	W. Riedel J. Achilles
Landeskundlicher Kurs 1-std., Do 16-17, P 207	K. Reuter
Landeskundlicher Kurs: Amerikanische Sozial- und Wirtschaftsgeschichte 1763 - 1815 als Hintergrund der zeitgenössischen Literaturgeschichte 2-std., Do 13-15, P 7	U. Bruhns
Landeskundlicher Kurs: Minorities and Racial Relations in the USA: the Red Indian, the Afro-American and the Chicano 2-std., Do 17-19, P 103	F. Schulz
Deutsch-Englische Übersetzungsübungen 2-std., in 2 Parallelkursen Kurs A: Mo 10s.t.-11.30, P 202 Kurs B: Di 15-17, P 208	J. Koepsel M. F. Burls
German-English Translation - Exercises with Special Emphasis on Literature and the Arts 2-std., Mi 13-15, P 106	E. Judd
Translation with Special Emphasis on Literature and the Theatre 2-std., Do 16-18, P 202	P. Goodrich
Deutsch-englische Übersetzungsübungen zur kontrastiven Grammatik: Muttersprachlich bedingte Übersetzungsfehler in Wortschatz und Satzbau: Tempus und Aspekt 2-std., Mo 8.30-10, P 202	D. Küster
Deutsch-englische und englisch-deutsche Übersetzungsübungen (mit Nachdruck auf Synonymik und stetig steigender Schwierigkeit von einfachen zu mittelschweren Texten) 2-std., Fr 15-17, P 106	U. Bruhns
Essay Class (with emphasis on idioms) 2-std., in 4 Parallelkursen Kurs A: Di 8.30-10, P 208 Kurs B: Do 8.30-10, P 12 Kurs C: Do 11-13, P 202 Kurs D: Fr 14-16, P 202	P. Goodrich J. Weaver P. Goodrich P. Goodrich
Übungen im schriftlichen Gebrauch des Englischen 2-std., Mo 14-16, P 10	I. Schneider
Diktat- und Leseübungen an schwierigen britischen und amerikanischen Texten 1-std., in 2 Parallelkursen Kurs A: Mi 12s.t.-12.45, P 207 Kurs B: Mi 16s.t.-16.45, P 207	J. Koepsel
Übungen zur englischen Grammatik 2-std., Di 9.30-11, P 110	M. Pipphardt



- Grammatikübung mit Übersetzungen  
2-std., Mi 12–14, P 106 S. Beierlein
- 3. OBERSTUFE (6.–8. Sem.)**
- Fachdidaktischer Kurs: Analyse von Sprachlehrwerken für die  
Sekundarstufe I  
2-std., Do 8.30–10, P 110 H. Henss
- Fachdidaktik für Sekundarstufe II  
2-std., Mo 16–18, P 207 H. Smollich
- German-English Translation Exercises  
2-std., in 4 Parallelkursen
- |                   |       |             |
|-------------------|-------|-------------|
| Kurs A: Mo 15–17, | P 202 | M. F. Burls |
| Kurs B: Mo 17–19, | P 104 | G. Lampert  |
| Kurs C: Mi 15–17, | P 106 | M. F. Burls |
| Kurs D: Mi 16–18, | P 202 | W. Barth    |
- Deutsch-englische Übersetzungsübungen (mit bes. Berücksichtigung  
von grammatischen Schwierigkeiten)  
2-std., Do 8.30–10, P 202 P. Goodrich  
D. Küster
- Übersetzung schwieriger Texte aus dem Englischen ins Deutsche  
2-std., Fr 9–11, P 202 K. Reuter
- Essay Class  
2-std., in 3 Parallelkursen
- |                      |       |              |
|----------------------|-------|--------------|
| Kurs A: Mo 13–15,    | P 203 | J. Weaver    |
| Kurs B: Do 9–11,     | P 15  | A. J. Bisanz |
| Kurs C: Fr 14.30–16, | P 102 | M. F. Burls  |
- Klausurenkurs für Examensemester  
2-std., in 7 Parallelkursen
- |                          |       |              |
|--------------------------|-------|--------------|
| Kurs A: Mo 14s.t.–15.30, | P 207 | J. Koepsel   |
| Kurs B: Mo 16–18,        | P 10  | I. Schneider |
| Kurs C: Di 8.30–10,      | P 10  | I. Schneider |
| Kurs D: Mi 14s.t.–15.30, | P 110 | J. Koepsel   |
| Kurs E: Do 13–15,        | P 208 | F. Schulz    |
| Kurs F: Do 15–17,        | P 203 | F. Schulz    |
| Kurs G: Fr 9–11,         | P 10  | I. Schneider |
- Beowulf-Lektüre für Examenkandidaten  
2-std., Mo 17–19, P 202 W. Müller
- Zusätzlich wird auf folgende Veranstaltungen des Instituts für Ethnologie und  
Afrika-Studien bzw. der Sprachlehranlage hingewiesen:
- Proseminar: Anglophone afrikanische Exilliteratur  
2-std., Di 11–13, P 109 U. Schild
- Vorlesung: Principles of Political Science and Sociology: American  
Perspectives  
2-std., Mo 13–15, P 4 I. Dronberger
- Translations from German into English based on the History of  
American social thought  
2-std., Mi 15–17, P 3 I. Dronberger

### VERGLEICHENDE SPRACHWISSENSCHAFT

**Einführungsveranstaltung für Studienanfänger:**

**Mittwoch, 12. Oktober 1977, 11–13 Uhr, Allgemeine Sprachwissenschaft, Hs P 6**

**Mittwoch, 12. Oktober 1977, 11–13 Uhr, vergl. Indogermanische Sprachwissenschaft und  
Iranistik, P Zi. 325**

**Allgemeine Sprachwissenschaft****Vorlesungen**

Terminologie 2-std., 14-tägl., Mo 16–18,	R 005 A	I. Dahlberg
Strukturelle Semantik 2-std., Fr 10–12,	P 204	G. Wahrig
Mathematische Linguistik 2-std., 14-tägl., Mo 16–18,	R 005 A	W. Gotthardt

**Proseminar**

Einführung in die allgemeine strukturelle Linguistik 2-std., Mi 10–12,	P 107	G. Guckler
---	-------	------------

**Hauptseminar**

Lexikologie und Lexikographie 2-std., Fr 14–16,	P 105	G. Wahrig
--	-------	-----------

**Oberseminar**

Sprachwissenschaftliches Kolloquium 2-std., Mo 14–16,	P 205	G. Wahrig
--	-------	-----------

**INDOGERMANISCHE SPRACHWISSENSCHAFT UND IRANISTIK****Vorlesungen**

Einführung ins Keltische mit Übungen (auch für Anglisten und Romanisten) 1-std., Mi 12–13, P 108, Do 12–13, P 110		Th. Elwert
--	--	------------

**Seminare**

Vulgärlateinische Texte (auch für Romanisten) 2 std., Di 17–19,	SB II 134	Th. Elwert
Analyse awestischer Verbalformen 2-std., Z.u.O.n.V.		J. Kellens
Vedische Übungen für Iranisten 2-std., Z.u.O.n.V.		J. Kellens

**Sprachkurse**

Modernes Persisch für Anfänger 2-std., Z.u.O.n.V.		H. Bazyar
Modernes Persisch für Fortgeschrittene 2-std., Z.u.O.n.V.		H. Bazyar
'Kuo-yü', (Nationalsprache) für Anfänger 2-std., Di 17–19,	R 314	M. F. Burls
Zeitungs-Chinesisch für Fortgeschrittene 2-std., Mi 17–19,	R 314	M. F. Burls
Moderne chinesische Lektüre (Für Studierende mit mindestens 4 Sem. Chinesisch) 2-std., Mo 17–19,	R 314	M. F. Burls
Koreanisch für Anfänger Z.u.O.n.V.		S. K. Choi
Koreanisch für Fortgeschrittene Z.u.O.n.V.		S. K. Choi

Japanisch für Anfänger  
Do 9.30–10.30,

P Zi. 7c

H. Erlinghagen

Japanisch für Fortgeschrittene  
Do 12–13.10,

P Zi. 7c

H. Erlinghagen

**Einführungsveranstaltungen für Studienanfänger  
10. bis 14. Oktober 1977**

## 15. Fachbereich Philologie III

**Anschrift:** Postfach 39 80, Welderweg 18 (Philosophicum), 65 Mainz

**Dekan:** Prof. Dr. Friedhelm Fischer, Sprechzeiten: Mo 11–12, Fr 10–12, P Zi. 58,  
Tel. 39/22 46, App. 33 46

**Dekanat:** Waltraud Buch, Sprechzeiten: Mo–Fr 9–11, P Zi. 59, Tel. 39/22 46, App. 33 46

### Informationen für Studierende

#### STUDIENFÄCHER UND -ABSCHLUSSMÖGLICHKEITEN

**Romanistik/Französisch:** Magister; Promotion, die keine Abschlußprüfung voraussetzt; Staatsprüfung für das Lehramt an Realschulen; Staatsprüfung für das Lehramt am Gymnasium.

**Italienisch, Portugiesisch, Spanisch:** Magister; Promotion, die keine Abschlußprüfung voraussetzt, Zusatzfach in der Staatsprüfung für das Lehramt an Gymnasien.

**Russistik/Russisch:** Staatsprüfung für das Lehramt an Gymnasien.

**Slavistik:** Magister, Promotion, die keine Abschlußprüfung voraussetzt.

**Ägyptologie, Indologie, Kunstgeschichte:** Magister; Promotion, die keine Abschlußprüfung voraussetzt.

**Griechisch, Latein:** Magister; Promotion, die keine Abschlußprüfung voraussetzt; Staatsprüfung für das Lehramt an Gymnasien.

**Archäologie, Islamische Philologie, Islamkunde:** Promotion, die keine Abschlußprüfung voraussetzt.

#### ZULASSUNGSBESCHRÄNKUNGEN

Zulassungsbeschränkungen für das Studienfach Romanistik/Französisch (Lehramt), Slavistik/Russistik, Kunstgeschichte.

#### INSTITUTS-, SEMINARBIBLIOTHEKEN

Bibliothek des Romanischen Seminars, P R 237. Mo–Fr 9–17, Tel. 39/28 18

Bibliothek des Instituts für Slavistik und des Instituts für Osteuropäische Geschichte, P R 37.

Seminarbibliothek Klassische Philologie, P R 335, Mo–Fr 8–21; Samstag nach Absprache.

Seminarbibliothek Indologie, P R 321, nach Absprache.

Institutsbibliothek Kunstgeschichte, Binger Straße 26, 2. Stock, Mo–Fr 9–12, 15–17.

Seminarbibliothek Orientkunde, P R 320, nach Absprache.

#### STUDIENBERATUNG

##### Romanistik/Französisch:

- |  |   |   |         |
|--|---|---|---------|
| a) Allg. Studienberatung,<br>Proseminare, Seminare | Mi, 12. 10. 77,<br>Do, 13. 10. 77,<br>Fr, 14. 10. 77, | 11–13, 14–17,<br>9.30–13, 14–17,<br>9.30–13 | P R 234 |
| b) Sprachpraxis                                    | Zeiten wie oben                                       |   | P R 236 |
| c) Spanisch  | Mi, 12. 10. 77,                                       | 14–16,                                      | P R 235 |
| d) Italienisch                                     | Do, 13. 10. 77,                                       | 14–16,                                      | P R 235 |
| e) Portugiesisch                                   | Fr, 14. 10. 77,                                       | 16–17,                                      | P R 235 |

S. auch Sprechstunden der Dozenten des Romanischen Seminars während des Semesters.

##### Fachschaft Romanistik:

- |                              |        |         |
|------------------------------|--------|---------|
| Mi, 12. 10. 77,              | 11–13, | P R 227 |
| Do, 13. 10. – Fr 21. 10. 77, | 10–12, | P R 227 |

**Slavistik/Russistik:**

Di 10–12, Frau Dr. Peters, P Zi. 38b  
 Mi 10–12, Tuschinsky, P Zi. 21

**FACHSTUDIENBERATUNG**

Slavistik/Russistik: Sprachwissenschaft/Literaturwissenschaft: N. N.

Russisch: Dr. Staffa, nach den Übungen, P Zi. 37b

Polnisch: Dr. Slupski, nach den Übungen, P Zi. 27

Serbokroatisch: Dr. Palme, nach den Übungen, P Zi. 38b

Tschechisch: Kořenský, nach den Übungen, P Zi. 21

Griechisch: 10. – 20. 10. 1977, Mo–Fr 10–12, P Zi. 340 und in den Sprechstunden der Professoren.

Latein: 10. – 20. 10. 1977, Mo–Fr 10–12, P Zi. 340 und in den Sprechstunden der Professoren.

Ägyptologie: P Zi. 342, n.V.

Archäologie: P Zi. 357, Mo–Fr 8–12

Kunstgeschichte: Di–Do 9–12 oder n.V., Binger Straße 26, 3. Stock

Islamische Philologie: Mo–Fr 10–12, P Zi. 309

Islamkunde: Mo–Fr 10–12, P Zi. 309

Indologie: Di–Do 9–11, P Zi. 308/318

**STUDIENPLAN****Studienfach Französisch**

Studienplan für das Lehramt an Realschulen und Gymnasien im Fach Französisch i. d. F. vom 23. 6. 1975; vom Kultusminister Rheinland-Pfalz am 6. 9. 1974 und 11. 11. 1975 genehmigt. Erhältlich P R 230 u. 231 (0,30 DM).

Studienplan MA und Promotion – Romanische Philologie Französisch (Haupt- und Nebenfach) – liegt dem Kultusministerium zur Genehmigung vor.

Entwurf einzusehen P R 230 u. 231.

**Studienfach Italienisch, Portugiesisch, Spanisch**

Studienplan für die Zusatzfächer im Staatsexamen Italienisch, Spanisch und Portugiesisch i. d. F. vom 1. 12. 1975; vom Kultusministerium am 23. 8. 76 genehmigt. Erhältlich P R 230 u. 231 (0,10 DM).

Studienplan MA und Promotion – Romanische Philologie außer Französisch (Hauptfach) – liegt dem Kultusministerium zur Genehmigung vor.

Studienplan MA und Promotion – Italienisch, Portugiesisch, Spanisch und nach Maßgabe des Lehrangebots andere Teilgebiete der Romanischen Philologie (Nebenfach) – liegt dem Kultusministerium zur Genehmigung vor.

Entwurf einzusehen P R 230 u. 231.

**Studienfach Russistik**

Studienplan für das Lehramt an Gymnasien vom 6. 4. 1976.

**Studienfach Slavistik**

Studienplan für das Fach Slavistik (Prüfungsabschluß Magister oder Promotion); liegt dem Kultusministerium zur Genehmigung vor.

**Studienfach Griechisch**

Studienplan für das Studienfach Griechisch für das Lehramt an Gymnasien; liegt dem Kultusministerium zur Genehmigung vor.

**Studienfach Latein**

Studienplan für das Studienfach Latein für das Lehramt an Gymnasien; liegt dem Kultusministerium zur Genehmigung vor.

**Studienfach Ägyptologie**

Studienplan für das Studienfach Ägyptologie; liegt dem Kultusministerium zur Genehmigung vor.

**Studienfach Archäologie**

Studienplan für das Fach Archäologie; in Bearbeitung.

**Studienfach Kunstgeschichte**

Studienplan für das Fach Kunstgeschichte; liegt dem Kultusministerium zur Genehmigung vor.

**Studienfächer Islamkunde, Islamische Philologie, Semitistik, Turkologie**

Studienplan für die Studienfächer Islamkunde, Islamische Philologie, Semitistik, Turkologie; liegt dem Kultusministerium zur Genehmigung vor.

**Studienfach Indologie**

Studienplan für das Studienfach Indologie liegt dem Kultusministerium zur Genehmigung vor. Entwürfe einzusehen in den jeweiligen Sekretariaten.

**PRÜFUNGSORDNUNGEN, PRÜFUNGSÄMTER UND -AUSSCHÜSSE****Lehramt an Gymnasien**

**Prüfungsordnung:** „Ordnung der Wissenschaftlichen Prüfung für das Lehramt an Gymnasien“ vom 14. 6. 1974 i. d. F. vom 18. 3. 1977, veröffentlicht im Amtsblatt des Kultusministeriums Rheinland-Pfalz, Nr. 11/1974 und Nr. 6/1977; zu beziehen vom Verlag Emil Sommer, 6718 Grünstadt/Pfalz oder über den Buchhandel; Bestell-Nr.: Sch 134.

**Lehramt an Realschulen**

**Prüfungsordnung:** „Ordnung der Wissenschaftlichen Prüfung für das Lehramt an Realschulen“ vom 1. 3. 1976, veröffentlicht im Amtsblatt des Kultusministeriums Rheinland-Pfalz, Nr. 4/1976 vom 30. 3. 1976, Seite 69 – 94. Erhältlich zum Preis von 1,20 DM im Mainzer Buchhandel und in der Uni-Pressestelle.

**Prüfungsamt:** Landesprüfungsamt für das Lehramt an Schulen in Rheinland-Pfalz –  
Abt. VII des Kultusministeriums Rheinland-Pfalz

Präsident: Dr. Emrich

Sprechzeiten in der Universität: SB II, Zi. 03–342, Mi 9–11, Tel. 39/28 00/01

Sprechzeiten im Kultusministerium: Di, Fr 9–12, Zi. 316, Tel. 16/45 25 und 45 26

**Wissenschaftliche Prüfung für das Lehramt an Gymnasien**

Ministerialrat Safferling

Sprechzeiten in der Universität: SB II, Zi. 03–342, Mi 9–11, Tel. 39/28 02

Sprechzeiten im Kultusministerium: Di, Fr 9–12, Zi. 321, Tel. 16/45 30

Frau Scherlenzky

Sprechzeiten in der Universität: SB II, Zi. 03–341, Tel. 39/28 05  
Mo, Di, Mi, Fr 10–12

**Wissenschaftliche Prüfung für das Lehramt an Realschulen**

Ministerialrat Möller

Sprechzeiten in der Universität: SB II, Zi. 03–342, Tel. 39/28 02, Mi 9–11

Sprechzeiten im Kultusministerium: Di, Fr 9–12, Zi. 307, 16/45 29

Frau Gertrud Müller

Sprechzeiten in der Universität: SB II, Zi. 03–333, Tel. 39/28 04, Di–Fr 10–12

**Magister Artium**

**Prüfungsordnung:** Ordnung für die Akademische Abschlußprüfung (Magisterprüfung), vom 16. 2. 1971, derzeit noch gültig. Die Genehmigung der neuen Ordnung ist im SS 1977 zu erwarten.

**Promotion**

Die Promotionsordnung der Philosophischen Fakultät, Stand 30. 5. 1972, gilt noch; Die Genehmigung der neuen Ordnung ist im SS 1977 zu erwarten.

**EINFÜHRUNGSVERANSTALTUNGEN FÜR STUDIENANFÄNGER**

- Di, 11. 10. 1977, 17–18: Kunstgeschichte, Aud. max.  
18–20: Ägyptologie, Hs P 6
- Mi, 12. 10. 1977, 9–11: Romanistik, Hs P 1  
18–20: Indologie, Hs P 7
- Do, 13. 10. 1977, 9–11: Klassische Philologie, Hs P 7  
11–13: Archäologie, Hs P 6  
11–13: Slavistik, Hs P 10  
18–20: Orientkunde, Hs P 6  
18–20: Latein und Griechisch für Hörer aller Fachbereiche, Hs P 1

**Zusätzliche Informationen für Studierende der Romanischen Philologie**

Anmeldung der in Mainz Neuimmatrikulierten beim Romanischen Seminar durch Lösen der Seminarmitgliedskarte und Ausstellen einer Karteikarte unter Vorlage des Studienbuchs, des Abiturzeugnisses, eines Paßfotos und der bisher erworbenen Scheine 13. 10. – 21. 10. 77, 9.30–12.30 Uhr P R 230 (Nachzügler Do, 3. 11. 77, 9.30–12.30 R 230).

Rückmeldung der übrigen Studierenden durch Erneuerung der Seminarmitgliedskarte unter Vorlage des Computerabschnitts 17. 10. – 21. 10. 77, 9.30 – 12.30 in der Bibliothek des Romanischen Seminars (Nachzügler Do, 3. 11. 77, 9.30–12.30 Bibliothek).

Die genannten Termine sind unbedingt einzuhalten.

**Anerkennung von Scheinen**

durch den Geschäftsführenden Direktor nach Vorklärung in P R 231.

Einschreibung in die Listen für französische Sprachkurse und einführende Proseminare:

- Phonetik: Mi, 12. 10. 1977, 14–15, P 108
- Einführende Proseminare und Sprachpraxis GRUNDSTUDIUM: Mi, 12. 10. 1977, 15.30–18, Do, 13. 10. 1977, 9.30–13 und 14–17, P 108
- Sprachpraxis HAUPTSTUDIUM: Mi, 12. 10. 1977, 14–17 und Do, 13. 10. 1977, 9.30–13 und 14–17, P 107

**Zusätzliche Informationen für Studierende der Russistik**

Ferien-Intensivkurs f. 2. u. 3. Sem.: 27. 2. – 11. 3. 78

Termin für die Betreuung der Examenskandidaten in der vorlesungsfreien Zeit wird am Schwarzen Brett bekanntgegeben.

**KOMMENTAR ZU DEN LEHRVERANSTALTUNGEN**

**Romanistik:** Kommentar liegt ab 11. 7. 1977 vor; erhältlich in P Zi. 230/231;  
Schutzgebühr 0,50 DM

**Slavistik, Russistik:**

Kommentar hängt ab 20. 9. 1977 am Schwarzen Brett „Slavistik“ aus.

**Griechisch und Latein:**

Kommentar liegt ab Mitte Juli 1977 vor; erhältlich in P Zi. 340.

**Wissenschaftliche Einrichtungen**

Integrierte wissenschaftliche Einrichtungen mit eigener Leitung, ohne eigene Verwaltung.

**Romanisches Seminar**

Welderweg 18 (Philosophicum)

Geschäftsführung: Prof. K. Ringger, Tel. 39/26 50, 39/22 49, Sekretariat: E. Ackermann,  
Tel. 39/22 49, R 231, L. Etzkorn, Tel. 39/28 16, R 230

Professoren: R. Andrianne, Tel. 39/22 49, D. Janik, Tel. 39/24 32, H. Kröll, Tel. 39/28 16,  
W. Th. Elwert, em., Tel. 39/22 49, E. Jarno, em., App. 33 97

Priv.-Dozent: Prof. Dr. J. Riesz, Tel. 39/26 51

Wiss. Mitarbeiter: Dr. B. Ciocchini, Tel. 39/24 32, G. Dörr, Tel. 39/24 32, B. Dufeu, Tel.  
39/23 60, D. Endepols, Tel. 39/28 17, I. González, Tel. 39/24 32, D. Hurson, Tel.  
39/28 17, W. Imo, Tel. 39/28 17, M. Mehlis, Tel. 39/28 17, J. Nels, Tel. 39/28 17,  
L. Pérez-González, Tel. 39/24 32, A. Peterschmitt, Tel. 39/28 17, E. Radtke, Tel.  
39/24 32, F. Scherwinsky, Tel. 39/23 60, G. Schmidt, App. 44 39, Dr. M. Scotti-  
Rosin, Tel. 39/28 16, M. F. Silva-Brummel, Tel. 39/24 32, Ak. Rat Prof. Dr. M. Tietz,  
Tel. 39/26 51

Lehrbeauftragter: Dr. N. Becker, App. 44 39

Bibliothek: M. Faßbender, Tel. 39/28 18, E. Schreiner, Tel. 39/28 18

### **Institut für Slavistik**

Welderweg 18 (Philosophicum)

Leitung: N. N., Sekretariat: L. Schmeltzer, R 31, Tel. 39/28 07

Wiss. Mitarbeiter: Dr. E. Kolb, Tel. 39/28 08, Dr. B. Palme, Dr. J. Peters, R. Ritschel, Tel.  
39/28 09, V. Schitikova, Dr. A. Slupski, Tel. 39/28 10, Dr. E. Staffa, Tel. 39/28 15,  
Dr. A. Tsurikov, Tel. 39/28 15, Chr. Tuschinsky, Tel. 39/28 09

Lehrbeauftragter: V. Kořenský, Tel. 39/28 09

### **Seminar für Klassische Philologie**

Welderweg 18 (Philosophicum)

Leitung: Prof. K. Sallmann, Tel. 39/27 85, Sekretariat: H. Horn, P R 340, Tel. 39/23 35,  
Prof. J. Blänsdorf, Tel. 39/26 14

Professoren: W. Marg, em., App. 33 58, W. Nicolai, Tel. 39/26 66, A. Spira, Tel. 39/27 84,  
A. Thierfelder, em., App. 33 58, A. Wlosok, Tel. 39/22 35

Wiss. Mitarbeiter: N. N., Tel. 39/23 35, M. Giesche, Tel. 39/27 86, Dr. G. Kurz, Tel. 39/27 86,  
Dr. D. Müller, Tel. 26 65, Dr. U. Reinhardt, Tel. 39/27 87

### **Abteilung Ägyptologie**

Welderweg 18 (Philosophicum)

Leitung: Prof. E. Winter, Tel. 39/24 38

### **Institut für klassische Archäologie**

Welderweg 18 (Philosophicum)

Direktor: N. N., Tel. 39/25 87, Sekretariat: R. Kerbeck, R 359, Tel. 39/27 53

Professoren: Tel. 39/27 54

Wiss. Mitarbeiter: Dr. D. Kemp-Lindemann, Tel. 39/27 53

Fotolabor: B. Dombrowski, App. 34 23

### **Kunstgeschichtliches Institut**

Binger Straße 26

Leitung: Prof. F. Fischer, Tel. 39/22 58, 39/28 95, Sekretariat: Ulla Heinzmann, Tel.  
39/22 58, 39/28 95

Professoren: F. Arens, Tel. 39/22 58, H. Biermann, Tel. 39/28 95, R. Hamann-MacLean, em.

Privatdozent: Prof. Dr. O. Feld, Tel. 39/22 58



Wiss. Mitarbeiter: Prof. Dr. H.-J. Imiela, Tel. 39/22 58, Dr. L. Schüßler, Tel. 39/22 58

Fotolabor: H. Zapp, Tel. 39/22 58

### Seminar für Orientkunde

Welderweg 18 (Philosophicum)

Leitung: Prof. Dr. H. Horst, Tel. 39/27 80, Sekretariat: Edith Tobien, P Zi. 312, Tel. 39/27 80

Professoren: H. Horst, Tel. 39/27 80, Helga Venzlaff, Tel. 39/27 79 und 39/43 80

Wiss. Mitarbeiter: Linde Jost, Tel. 39/27 79

### Seminar für Indologie

Welderweg 18 (Philosophicum)

Leitung: Prof. O. von Hinüber, Tel. 39/26 47, Sekretariat: G. Lezuo, P Zi. 318, Tel. 39/26 47

Professor: G. Buddruss, Tel. 39/26 47

Wiss. Mitarbeiter: R. Söhnen, Tel. 39/26 47 und 43 80, W. Schmitt, Tel. 39/26 47

## Personalteil

### A) Bedienstete der Universität

#### PROFESSOREN

##### a) Hauptamtliche Professoren

ANDRIANNE, René, Dr. phil., Französische Literaturgeschichte,  
Göttelmannstraße 12, 65 Mainz, Tel. 8 98 44,  
Sprechstunden: Mo 9–10, Di 10.45–11.45, Do 16.30–17, P R 229, Tel. 39/22 49

ARENS, Fritz, Dr. phil., Mittlere und neuere Kunstgeschichte,  
In den Gärten 11, 65 Mainz-Bretzenheim,  
Sprechstunden: Fr 15–17, Tel. 39/22 58

BENZING, Johannes, Dr. phil., Islamische Philologie und Islamkunde,  
Binger Straße 57, 6501 Heidesheim, Tel. (0 61 32) 54 01,  
Sprechstunden: nach den Vorlesungen, Tel. App. 34 00

BIERMANN, Hartmut, Dr. phil., Mittlere und neuere Kunstgeschichte,  
Göttelmannstraße 41, 65 Mainz, Tel. 8 97 21,  
Sprechstunden: vor der Übung, Tel. 39/28 95

BLÄNSDORF, Jürgen, Dr. phil., Klassische Philologie,  
Südring 71, 65 Mainz 22, Tel. 3 59 44,  
Sprechstunden: Di, Do 10–11; Studienstiftung: Di 11–12, Zi. 346, Tel. 39/26 14

BROMMER, Frank, Dr. phil., Klassische Archäologie, emeritiert,  
Dijonstraße 18, 65 Mainz, Tel. 3 21 14

BUDDRUS, Georg, Dr. phil., Indologie,  
Am Judensand 45, 65 Mainz-Gonsenheim, Tel. 3 25 00,  
Sprechstunden: nach den Vorlesungen, Tel. 39/26 47

ELWERT, W. Theodor, Dr. phil., Romanische Philologie, emeritiert,  
Oberer Laubenheimer Weg 13, 65 Mainz, Tel. 8 27 73,  
Sprechstunden: Do 11–12, P R 229, Tel. 39/22 49

FISCHER, Friedhelm, Dr. phil., Allgemeine Kunstgeschichte,  
Heidesheimer Straße 15, 6507 Ingelheim, Tel. (0 61 32) 74 56,  
Sprechstunden: n.V., Tel. 39/22 58

- HAFNER, German, Dr. phil., Klassische Archäologie, emeritiert,  
Am Eselsweg 66, 65 Mainz-Bretzenheim, Tel. 3 49 45
- HAMANN-MACLEAN, Richard, Dr. phil., Allgemeine Kunstgeschichte, emeritiert,  
Niklas-Vogt-Straße 14, 65 Mainz, Tel. 8 29 16
- VON HINÜBER, Oskar, Dr. phil., Indologie,  
Hegelstraße 45, 65 Mainz, Tel. 3 15 41,  
Sprechstunden: nach den Vorlesungen, Tel. 39/26 47
- HORST, Heribert, Dr. phil., Islamische Philologie und Semitistik,  
Am Schinnergraben 58, 65 Mainz-Hechtsheim, Tel. 5 89 58,  
Sprechstunden: nach den Vorlesungen, Zi. 315, Tel. 39/27 80
- JANIK, Dieter, Dr. phil., Dr. h. c., Romanische Philologie,  
An den Weiden 26, 65 Mainz-Drais, Tel. 7 82 16,  
Sprechstunden: Mo 17–18, P R 233, Tel. 39/24 32
- JARNO, Edmond, Agrégé de l'Université, Französische Literaturgeschichte, emeritiert,  
Lennebergplatz 12, 65 Mainz-Gonsenheim, Tel. 4 48 36,  
Sprechstunden: Do 13–15, P R 225, App. 33 97
- JOHANSON, Lars, Dr. phil., Turkologie,  
Batsman Nähls Gränd 3, S–163 60 Spanga, Schweden, Tel. 08–760 07 78
- KRÖLL, Heinz, Dr. phil., Romanische Philologie,  
Frank-Wedekind-Straße 1, 62 Wiesbaden-Freudenberg, Tel. (0 61 21) 2 59 32,  
Sprechstunden: Di 11–12, P R 232, Tel. 39/28 16
- MARG, Walter, Dr. phil., Klassische Philologie, emeritiert,  
Oberer Laubenheimer Weg 15, 65 Mainz, Tel. 8 28 35,  
Sprechstunden: n.V., Zi. 339, App. 33 58
- NEUMANN, Friedrich Wilhelm, Dr. phil., Slavistik, emeritiert,  
Hultschiner Straße 9, 65 Mainz, Tel. 5 64 02
- NICOLAI, Walter, Dr. phil., Klassische Philologie,  
Lennebergplatz 5, 65 Mainz-Gonsenheim, Tel. 4 43 60,  
Sprechstunden: Mi 10–11 und nach Vereinbarung, Zi 332, Tel. 39/26 66
- RINGGER, Kurt, Dr. phil., Romanische Philologie,  
Odenwaldstraße 9, 65 Mainz-Hechtsheim, Tel. 8 14 52,  
Sprechstunden: Do 10–12, P R 228, Tel. 39/26 50
- SALLMANN, Klaus, Dr. phil., Klassische Philologie,  
Hermann-Hesse-Straße 110, 65 Mainz-Lerchenberg, Tel. 7 16 00,  
Sprechstunden: Fr 11–13, Zi. 338, Tel. 39/27 85
- SPIRA, Andreas, Dr. phil., Klassische Philologie,  
Heidesheimerstraße 40, 65 Mainz-Gonsenheim, Tel. 4 43 48,  
Sprechstunden: Mi 10–11, Zi. 336, Tel. 39/27 84
- THIERFELDER, Andreas, Dr. phil., Klassische Philologie, emeritiert,  
Liegnitzer Straße 1, 65 Mainz, Tel. 5 66 71,  
Sprechstunden: n.V., Zi. 339, App. 33 58
- VENZLAFF, Helga, Dr. phil., Islamkunde und Islamische Philologie,  
Tucholskyweg 13, 65 Mainz-Lerchenberg, Tel. 7 18 76,  
Sprechstunden: nach den Vorlesungen, Tel. 39/27 79
- WINTER, Erich, Dr. phil., Ägyptologie,  
Rubensallee 11, 65 Mainz-Lerchenberg, Tel. 7 24 18,  
Sprechstunden: im Anschluß an die Vorlesung, Zi. 342, Tel. 39/24 38
- WISSEMANN, Heinz, Dr. phil., Slavische Philologie, emeritiert,  
Kettelerstraße 43, 65 Mainz-Finthen, Tel. 4 02 13
- WLOSOK, Antonie, Dr. phil., Klassische Philologie,  
Elsa-Brandström-Straße 19, 65 Mainz-Gonsenheim, Tel. 68 15 84,  
Sprechstunden: Mi 11–12 u. n. V., Zi. 341, Tel. 39/22 35

b) **Habilitierte Bedienstete**

- FELD, Otto, Dr. phil., Privatdozent, Kunstgeschichte, bes. frühchristliche und byzantinische Kunst,  
Im Münchfeld 23, 65 Mainz, Tel. 3 21 39
- IMIELA, Hans-Jürgen, Dr. phil., Akad. Oberrat, Allgemeine Kunstgeschichte,  
Berliner Straße 31, 65 Mainz, Tel. 5 10 37,  
Sprechstunden: Mi 9–12, Tel. 39/22 58
- RIESZ, János, Dr. phil., Privatdozent, Romanische Philologie,  
Am Müllerwäldchen 6, 65 Mainz-Gonsenheim, Tel. 4 28 45,  
Sprechstunden: Mo 11–13, SB II 03–241, Tel. 39/26 51
- TIETZ, Manfred, Dr. phil., Akad. Rat, Romanisches Seminar,  
Fichtenweg 77, 6501 Bodenheim, Tel. (0 61 35) 33 25,  
Sprechstunden: Mo 16–17.30, SB II, 03–241, Tel. 39/26 51

**WISSENSCHAFTLICHE MITARBEITER**

- CIOCCHINI, Brunella, Dr. phil., Wiss. Angest., Romanisches Seminar,  
Am Gonsenheimer Spieß 18, 65 Mainz, Tel. 3 71 53,  
Sprechstunden: Mi 13–14, R 235, Tel. 39/24 32
- DÖRR, Gerhard, Wiss. Angest., Romanisches Seminar,  
Kehlweg 17, 65 Mainz-Gonsenheim, Tel. 9 99 41,  
Sprechstunden: Fr 10–11, P R 235, Tel. 39/24 32
- DUFEU, Bernard, Wiss. Angest., Romanisches Seminar,  
Rilkeallee 187, 65 Mainz-Lerchenberg, Tel. 7 35 44,  
Sprechstunden: nach den Übungen, P R 226, Tel. 39/23 60
- ENDEPOLIS, Daniella, Wiss. Angest., Romanisches Seminar,  
Lahnstraße 16, 62 Wiesbaden, Tel. (0 61 21) 40 12 76,  
Sprechstunden: nach den Übungen, P R 234, Tel. 39/28 17
- GIESCHE, Maria, Wiss. Angest., Seminar für Klassische Philologie,  
Hans-Böckler-Straße 83, 65 Mainz-Bretzenheim, Tel. 3 52 67,  
Sprechstunden: Mi 10–12, Zi. 330, Tel. 39/27 86
- GONZÁLEZ, Inés, Wiss. Angest.,  
Rathausstraße 63–65, 5. OG., 6806 Viernheim, Tel. (0 62 04) 7 25 84,  
Sprechstunden: Di 18–19, P R 233, Tel. 39/24 32
- HURSON, Didier, Lektor für Französisch, Romanisches Seminar,  
Betzelstraße 21, 65 Mainz,  
Sprechstunden: nach den Übungen, P R 236, Tel. 39/28 17
- IMIELA, Hans-Jürgen, Dr. phil., Akad. Oberrat, Prof., Kunstgeschichtliches Institut,  
Berliner Straße 31, 65 Mainz, Tel. 5 10 37,  
Sprechstunden: Mi 9–12, Tel. 39/22 58
- IMO, Wiltrud, Akad. Oberrätin, Romanisches Seminar,  
Westring 257, 65 Mainz-Mombach, Tel. 68 36 26,  
Sprechstunden nach den Übungen, R 234, Tel. 39/28 17
- JOST, Linde, M. A., Wiss. Angest., Seminar für Orientkunde,  
Am Taubertsberg 4, 65 Mainz, Tel. 38 38 63,  
Sprechstunden: Mo–Fr 10–12, Zi. 309, Tel. 39/27 79
- KEMP-LINDEMANN, Dagmar, Dr. phil., Wiss. Mitarbeiter, Institut für Klassische Archäologie,  
Zi. 357, Tel. 39/27 53
- KOLB, Erich, Dr. phil., Wiss. Mitarbeiter, Institut für Slavistik,  
Zi. 34, Tel. 39/28 08
- KURZ, Gebhard, Dr. phil., Akad. Direktor, Seminar für Klassische Philologie,  
Hans-Böckler-Straße 70, 65 Mainz-Bretzenheim, Tel. 36 11 41,  
Sprechstunden: Mi 11–12, Zi. 330, Tel. 39/27 86

- MEHLIS, Mireille, Wiss. Angest. Romanisches Seminar,  
Staatsrat-Schwamb-Straße 64, 6509 Udenheim, Tel. (0 67 37) 2 31,  
Sprechstunden: nach den Übungen oder n. V., P R 234, Tel. 39/28 17
- MÜLLER, Dietram, Dr. phil., Akad. Rat, Seminar für Klassische Philologie,  
Gustav-Freytag-Straße 25, 62 Wiesbaden, Tel. (0 61 21) 37 06 91,  
Sprechstunden: Do 10–11, Zi. 333, Tel. 39/26 65
- NELS, Jean, Akad. Direktor, Romanisches Seminar,  
Peter-Weyer-Straße 75, 65 Mainz-Hechtsheim, Tel. 5 96 20,  
Sprechstunden: Do 10–11 u. im Anschluß an die Übungen, P R 236, Tel. 39/28 17
- PALME, Branka, Dr. phil., Wiss. Angest., Institut für Slavistik,  
Ludwigsburger Straße 6, 65 Mainz, Tel. 38 31 19,  
Sprechstunden: nach den Übungen, R 38b, Tel. 39/28 15
- PÉREZ-GONZÁLEZ, Lilia, Licenciada en Filosofía y Letras, Wiss. Angest., Romanisches Seminar,  
Rheinstraße 101, 65 Mainz, Tel. 2 62 61,  
Sprechstunden: Mo 16–17, P R 235, Tel. 39/24 32
- PETERS, Johanne, Dr. phil., Wiss. Angest., Institut für Slavistik,  
Laubenheimer Straße 40, 65 Mainz-Weisenau, Tel. 8 13 16,  
Sprechstunden: Do 10–12, Zi. 38b, Tel. 39/28 15
- PETERSCHMITT, Alfred, Wiss. Angest., Romanisches Seminar,  
Heckenweg 18, 53 Bonn-Holzlar, Tel. (0 22 21) 48 19 60,  
Sprechstunden: nach den Übungen, P R 236, Tel. 39/28 17
- RADTKE, Edgar, Wiss. Mitarbeiter, Romanisches Seminar,  
Ricarda-Huch-Straße 11, 65 Mainz, Tel. 38 23 18,  
Sprechstunden: Di 17–18, P R 235, Tel. 39/24 32
- REINHARDT, Udo, Dr. phil., Akad. Rat, Seminar für Klassische Philologie,  
Weyerstraße 4, 655 Bad Kreuznach 1, Tel. (06 71) 2 82 41,  
Sprechstunden: Fr 10–11, Zi. 334, Tel. 39/27 87
- RITSCHER, Rudolf, Wiss. Angest., Institut für Slavistik,  
Hessenstraße 14, 6231 Schwalbach, Tel. (0 61 96) 13 99,  
Sprechstunden: nach den Übungen, Zi. 21, Tel. 39/28 09
- SCHERWINSKY, Felix, Wiss. Mitarbeiter, Romanisches Seminar,  
Hauptstraße 31, 6229 Schlangenbad/Ts. 3, Tel. (0 61 29) 94 76,  
Sprechstunden: Mo 11–13, P R 226, Tel. 39/23 60
- SCHITIKOVA, Valeria, Wiss. Mitarbeiterin, Institut für Slavistik,  
Elsa-Brandström-Straße 13, 75 Karlsruhe 41, Tel. (07 21) 47 23 78,  
Sprechstunden: n. V., Zi. 38b, Tel. 39/28 15
- SCHMIDT, Gerhard, Dr. phil., Wiss. Angest., Romanisches Seminar,  
Rüdesheimer Straße 1, 62 Wiesbaden, Tel. (0 61 21) 4 73 02,  
Sprechstunden: Mi 10–12, SB II 03–233, App. 44 39
- SCHMITT, Walter, Wiss. Angest., Seminar für Indologie,  
Jacob-Steffan-Straße 12, 65 Mainz, Tel. 3 13 93,  
Sprechstunden: nach den Übungen
- SCHÜSSLER, Luise, Dr. phil., Wiss. Angest., Kunstgeschichtliches Institut,  
Niklas-Vogt-Straße 14, 65 Mainz, Tel. 8 29 65
- SCOTTI-ROSIN, Michael, Dr. phil., Akad. Oberrat, Romanisches Seminar,  
Im Münchfeld 9, 65 Mainz, Tel. 3 22 66,  
Sprechstunden: Fr 10–12, P R 232, Tel. 39/28 16
- SILVA-BRUMMEL, Maria Fernanda, Licenciada in Filologia Germânica,  
Romanisches Seminar,  
Hegelstraße 45 XV, 65 Mainz, Tel. 38 15 14,  
Sprechstunden: Mi 11–12, P R 235, Tel. 39/24 32

- SLUPSKI, Annemarie, Dr. phil., Akad. Oberrätin, Institut für Slavistik,  
Kehlweg 17, 65 Mainz-Gonsenheim, Tel. 9 01 18,  
Sprechstunden: n. V., Zi. 27, Tel. 39/28 10
- SÖHNEN, Renate, Wiss. Mitarbeiterin, Seminar für Indologie,  
Am Fort Gonsenheim 95, 65 Mainz, Tel. 3 29 51,  
Sprechstunden: Di, Do 9–11, Zi. 308, Tel. 39/26 47 und App. 43 80
- STAFFA, Ernst, Dr. phil., Akad. Rat, Diplom-Übersetzer, Russische Sprache,  
Institut für Slavistik,  
Schwalbacher Straße 34, 6228 Eltville, Tel. (0 61 23) 35 85,  
Sprechstunden: nach den Übungen, Raum 37b, Tel. 39/28 15
- TIETZ, Manfred, Dr. phil., Akad. Rat, Professor, Romanisches Seminar,  
Fichtenweg 77, 6501 Bodenheim, Tel. (0 61 35) 33 25,  
Sprechstunden: Mo 16–17.30, SB II 03–243, Tel. 39/26 51
- TSURIKOV, Alexey, Dr. phil., Wiss. Angest., Institut für Slavistik,  
Hauptstraße 17, 5449 Bubach, Tel. (0 67 66) 3 84,  
Sprechstunden: nach den Übungen, Zi. 37b, Tel. 39/28 15
- TUSCHINSKY, Christian, M. A., Wiss. Mitarbeiter, Institut für Slavistik,  
Am Sonnigen Hang 35, 65 Mainz-Marienborn,  
Sprechstunden: Mi 10–12, Zi. 21, Tel. 39/28 09

## B) Lehrbeauftragte und Nichtbedienstete Lehrkräfte

### HONORARPROFESSOREN

- BÖHNER, Kurt, Dr. phil., Geschäftsführender Direktor des Römisch-Germanischen  
Zentralmuseums, Mainz, Frühmittelalterliche Archäologie,  
Georg-Büchner-Straße 29, 65 Mainz-Hechtsheim
- BORNHEIM GEN. SCHILLING, Werner, Dr. phil., Landeskonservator von Rheinland-Pfalz,  
Denkmalpflege,  
Uhlandstraße 14, 62 Wiesbaden,  
Sprechstunden: Landesamt für Denkmalpflege, Fischtorplatz 23, 65 Mainz,  
Tel. 2 17 73
- KLUMBACH, Hans, Dr. phil., Direktor am Römisch-Germanischen Zentralmuseum Mainz,  
Römisch-Germanische Archäologie,  
Schneckenburgerstraße 11, 65 Mainz, Tel. 8 28 29

### LEHRBEAUFTRAGTE

- AL-BAYATI, Mehdi, Dr. phil., Dipl.-Übersetzer, Sprachen und Literaturen nationaler Minder-  
heiten im Irak, Modernes Arabisch (Sprachlehranlage),  
Riederbergstraße 50, 62 Wiesbaden, Tel. (0 61 21) 52 28 71
- BECKER, Norbert, Dr. phil., Studiendirektor, Didaktik des Französischen,  
Altkönigstraße 62, 65 Mainz-Marienborn, Tel. 3 39 34,  
Sprechstunden: Mo 15–16, SB II 03/233, App. 44 39
- CARIA, Michèle,  
Studentenwohnheim II, App. 5 27,  
Saarstraße 21, 65 Mainz,  
Sprechstunden: nach den Übungen
- CIOLEK, Thomas, Studienrat, Freies und gebundenes Zeichnen,  
Niederwaldstraße 51, 62 Wiesbaden
- ERDMANN, Hanna, Dr. phil., Islamische Kunstgeschichte,  
Johann-Sebastian-Bach-Straße 6, 62 Wiesbaden, Tel. (0 61 21) 52 74 27,  
Sprechstunden: nach der Vorlesung
- GEISSLER, Veit, Dipl.-Ing., Oberbaurat, Architektonisches Zeichnen und Bauaufnahme,  
Rheinallee 33, 6501 Bodenheim

KOŘENSKÝ, Vladislav, Tschechische Sprache,  
Trierer Straße 43, 664 Merzig a. d. Saar, Tel. (0 68 61) 22 75,  
Sprechstunden: nach den Übungen, Zi. 21, Tel. 39/28 09

SCHEBEN, Helmut,  
Regerstraße 4, 65 Mainz-Lerchenberg, Tel. 7 24 23,  
Sprechstunden: nach den Übungen

SINGER, Hans-Rudolf, Dr. phil., o. Prof. am FB 23, Angewandte Sprachwissenschaft,  
Germersheim, Semitistik,  
Bahnhofstraße 6, 6728 Germersheim, Tel. (0 63 47) 12 14

SURANYI, Imre, Dr. phil., Ungarische Sprache,  
Auf der Lindenhöhe 23, 6 Frankfurt/M., Tel. (06 11) 51 50 17,  
Sprechstunden: n.V., siehe auch FB 16

#### NICHTBEDIENTETER PROFESSOR

KORN RUMPF, Hans-Jürgen, Dr. phil., Islamische Philologie und Islamkunde,  
Paracelsusstraße 10, 7513 Stutensee 4, Tel. (0 72 49) 69 92

## Lehrveranstaltungen

### ROMANISCHE PHILOLOGIE

**Einführung in das Studium (verpflichtend für alle Neuimmatrikulierten):  
Mittwoch, 12. Oktober 1977, 9–11, Hs P 1**

#### Vorlesungen

- |   |               |
|---|---------------|
| Les grands courants de la littérature française contemporaine<br>2-std., Di 9–11, P 3   | R. Andrienne  |
| Geschichte der französischen Literatur von 1850 – 1885 (Realismus<br>und Parnass)<br>2-std., Mi 10–11, Do 10–11, P 1  | W. Th. Elwert |
| Die Darstellung der indianischen Bevölkerung und Kultur in der<br>hispano-amerikanischen Literatur<br>2-std., Mi 12–13, Do 12–13, P 2                             | D. Janik      |
| Controverses et discussions sur le théâtre, de 1636 à nos jours<br>1-std., Do 11–12, P 2  | E. Jarno      |
| Le théâtre français au XIXe siècle (1800 – 1914)<br>2-std., Do 15–17, Fr 10–11, P 108   | E. Jarno      |
| Der moderne französische Wortschatz<br>2-std., Mo 12–13, P 204, Di 12–13, P 10 (Beginn: 18. 10.)  | H. Kröll      |
| Italienische Literaturkritik seit De Sanctis<br>2-std., Mo 9.30–11, SB II 03–242  | J. Riesz      |
| Aspects de la tragédie française au XVIIIe siècle<br>2-std., Di 11–12, P 204, Mi 11–12, P 207   | K. Ringger    |
| Die französische Sprache im 16. Jahrhundert<br>1-std., Do 14–15, P 107  | M. Tietz      |
| La „question meridionale“ nella narrativa italiana contemporanea<br>1-std., Mo 13–14, P 107 (Beginn: 24. 10.)   | B. Ciocchini  |
| Einführung in die französische Phonetik (verpflichtend für alle Teil-<br>nehmer der praktischen Übungen und für alle Erstimmatrikulierten)<br>1-std., Di 8–9, P 1 | B. Dufeu      |

- La constitution et les institutions politiques de la France  
1-std., Do 11–12, P 15 D. Endepols
- La novela española de la posguerra  
1-std., Mo 17–18 P 101 (Beginn: 24. 10.) L. Pérez-González
- A sátira na literatura portuguesa  
1-std., Mo 16–17, P 107 (Beginn: 24. 10.) F. Silva-Brummel
- Proseminare einführenden Charakters**
- Eintragung in die Listen Mi, 12. 10., 15.30–18, Do 13. 10., 9.30–13,  
14–17, P 108
- Einführung in die Literaturwissenschaft  
2-std., in 2 Parallelkursen
- Kurs A: Di 9–11, P 108 G. Dörr  
Kurs B: Mi 8.30–10, P 108 G. Schmidt  
(mit Begleittutorium)
- Einführung in die Sprachwissenschaft  
2-std., in 3 Parallelkursen
- Kurs A: Mi 8.30–10, P 102 M. Scotti-Rosin  
Kurs B: Mi 10–12, P 110 M. Scotti-Rosin  
Kurs C: Di 8.30–10, P 106 E. Radtke  
(mit Begleittutorium)
- Einführung ins Altfranzösische  
2-std., in 2 Parallelkursen
- Kurs A: Do 13–15, P 104 G. Schmidt  
Kurs B: Do 15–17, P 102 M. Tietz
- Thematisch gebundene Proseminare**
- Listen und Themenvergabe in den jeweiligen Sprechstunden ab Ende des Sommersemesters  
(soweit unten nicht anders angegeben)
- Malraux  
2-std., Di 11–13, P 202 G. Dörr
- Einführung in die Dramenanalyse  
2-std., Fr 10–12, P 104 D. Janik  
(Liste R 231 bzw. Sprechstunde)
- Il novellino  
2-std., Mo 18.30–20, P 107 J. Riesz
- Kurzformen der französischen Erzählkunst im 19. Jahrhundert  
2-std., Di 17–19, P 104 G. Schmidt
- Lektüre französischer linguistischer Texte von Saussure bis Martinet  
2-std., Do 17 s.t.–18.30, P 102, (Liste u. Themenvergabe R 230) M. Scotti-Rosin
- Lexikologie und Lexikographie des Spanischen  
2-std., Do 14–16, P 105, (Liste und Themenvergabe P R 230) M. Scotti-Rosin
- Seminare**
- J. J. Rousseau, Les Confessions  
2-std., Do 17–19, P 108 R. Andrienne
- A. Rimbaud  
2-std., Mo 9.30–11, P 108 R. Andrienne
- Das Sardische im Rahmen der Gesamtromania  
2-std., Mi 17–19, P 108 W. Th. Elwert
- Pascoli und die Crepuscolari  
2-std., Do 17–19, P 107 W. Th. Elwert

Exotismus und Zivilisationskritik in der französischen Literatur des 20. Jahrhunderts 2-std., Di 11-13, SB II 03-444	D. Janik
Le théâtre à thèses (XVIIIe et XIXe siècles) 2-std., Fr 11-13, P 108	E. Jarno
Gesprochenes und geschriebenes Französisch 2-std., Di 15 s.t.-16.30, P 108	H. Kröll
Probleme der deutsch-französischen Übersetzung 2-std., Mi 17 s.t.-18.30, P 208	H. Kröll B. Dufeu
„Perceval“, la Table Ronde et le Graal 2-std., Di 13.30-15, P 107	K. Ringger
Aspetti del romanzo italiano del Novecento 2-std., Do 14-16, P 202	K. Ringger
Neuere Gesamtdeutungen der spanischen Kultur von Ortega y Gasset bis Américo Castro 2-std., Mo 18-20, SB II 03-242	M. Tietz
<b>Übungen</b>	
Repetitorium der neufranzösischen Grammatik 1-std., Mo 14-15, P 102	N. Becker
Wie lernt man Fremdsprachen? 2-std., Di 14-16, SB II 03-144	N. Becker
Lettura di un autore italiano contemporaneo: Carlo Levi, „Cristo si è fermato a Eboli“ 2-std., Di 15-17, P 107 (Beginn: 25. 10.)	B. Ciocchini
La région parisienne 2-std., Fr 8.30-10, P 108	G. Dörr
Französische Gedichte als Chansons 2-std., Fr 11-13, P 107	G. Dörr
Lektüre moderner rumänischer Prosatexte 1-std., Do 12-13, P 107	W. Th. Elwert
El indio en el cuento hispano-americano 2-std., Di 16-18, P 2	I. González
Explication de textes 2-std., in 2 Parallelkursen	
Kurs A: Di 11-13, SB II 03-242	D. Hurson
Kurs B: Do 14.30-16, SB II 03-144	M. Mehlis
Einführung in die neuprovenzalische Sprache und Literatur 2-std., Di 18-20, SB II 03-242	M. Mehlis
Lectura comparada de periódicos españoles 1-std., Di 13-14, P 2 (Beginn: 25. 10.)	L. Pérez-González
Civilisation française: L'enseignement en France 2-std., Mi 10-12, P 10	A. Peterschmitt
Zur Soziolinguistik des Italienischen. I dialetti et le lingue delle minoranze di fronte all'italiano 1-std., Di 18-19, P 12	E. Radtke
Altfranzösische Lektüre: Guernes de Pont-Sainte Maxence: La Vie de saint Thomas Becket 2-std., Do 15-17, SB II 03-242	G. Schmidt
Einführung ins Altprovenzalische 2-std., Di 15.30-17, SB II 03-242	G. Schmidt



Leitura e comentário de textos relativos ao tema da aula teórica de literatura		F. Silva-Brummel
1-std., Mi 13–14,	P 107 (Beginn: 26. 10.)	
Übungen zur Bestimmung französischer Texte seit dem 16. Jahrhundert		M. Tietz
2-std., Mo 14–16,	SB II 03–242	

### Sprachkurse

Für die praktischen Übungen zur französischen Aussprache liegen am Mi, 12. 10., 14–15 in P 108 Listen aus, für die sonstigen französischen Sprachkurse des Grundstudiums Mi, 12. 10., 15.30–18, Do 13. 10., 9.30–13, 14–17 (P 108), für die französischen Sprachkurse des Hauptstudiums Mi 12. 10., 14–17, Do 13. 10., 9.30–13, 14–17 (P 107)

### GRUNDSTUDIUM

Grundkurs: Übungen zu Wortschatz, Grammatik, Stilistik und Übersetzung

2-std., in 3 Parallelkursen		
Kurs A: Mo 8.30–10,	P 6	W. Imo
Kurs B: Di 10–12,	P 208	J. Nels
Kurs C: Fr 9.30–11,	P 7	D. Hurson

### Kurse zur Sprechfertigkeit

#### I. mit Tonträgern

1-std., in 4 Parallelkursen		
Kurs A: Cours de conversation Mi 9–10,	SB II 03–242	D. Hurson
Kurs B: Cours de conversation Do 11–12,	SB II 03–242	D. Hurson
Kurs C: Tonbandprogramm Interligne Do 10–11,	P 200	D. Endepols
Kurs D: Kommunikationssituationen Do 12–13,	P 205	D. Endepols

#### II. mit Texten

1-std., in 4 Parallelkursen		
Kurs A: Lecture de textes de civilisation Di 9–10,	P 107	W. Imo
Kurs B: Lecture de textes de journaux Di 10–11,	P 103	A. Peterschmitt
Kurs C: Lecture de textes de journaux Di 13–14,	P 12	A. Peterschmitt
Kurs D: Lecture de textes de journaux Mi 9–10,	P 107	A. Peterschmitt

### Französischer Aufsatz

2-std., in 4 Parallelkursen		
Kurs A: Di 10–12,	P 107	W. Imo
Kurs B: Di 16–18,	P 103	D. Endepols
Kurs C: Mi 10–12,	SB II 03–242	D. Hurson
Kurs D: Mi 11–13,	SB II 03–134	D. Endepols

### Deutsch-französische Übersetzungsübungen (Mittelkurs)

2-std., in 3 Parallelkursen		
Kurs A: Di 14.30–16,	SB II 03–242	M. Mehlis
Kurs B: Mi 9–11,	P 204	D. Endepols
Kurs C: Do 17–19,	P 10	M. Mehlis

## Französische Grammatik

1-std., in 3 Parallelkursen

Kurs A: Di 8–9, P 102

Kurs B: Di 11–12, P 107

Kurs C: Do 16–17, P 10

W. Imo  
A. Peterschmitt  
M. Mehliis

## Praktische Übungen zur französischen Aussprache

1-std., in 5 Parallelkursen

Kurs A: Mi 8–9, SL (P 013)

Kurs B: Mi 9–10, SL (P 013)

Kurs C: Mi 10–11, SL (P 013)

Kurs D: Do 8–9, SL (P 013)

Kurs E: Do 9–10, SL (P 013)

B. Dufeu

## HAUPTSTUDIUM

## Kurse zur Sprechfertigkeit

## I. mit Tonträgern

Kommunikationssituationen

1-std., Di 15–16, P 205

D. Endepols

## II. mit Texten

1-std., in 2 Parallelkursen

Lecture de textes de civilisation

Kurs A: Do 10–11, SB II 03–242

Kurs B: Di 12–13, P 107

D. Hurson  
A. Peterschmitt

## Französischer Aufsatz

2-std., in 3 Parallelkursen

Kurs A: Di 14–16, P 207

Kurs B: Di 16–18, P 15

Kurs C: Mi 11–13, P 208

A. Peterschmitt  
M. Mehliis  
J. Nels

## Deutsch-französische Übersetzungsübungen (Oberkurs)

2-std., in 3 Parallelkursen

Kurs A: Mo 17–19, P 204

Kurs B: Di 16–18, P 7

Kurs C: Mi 12 s.t.–13.30, P 7

J. Nels  
A. Peterschmitt  
A. Peterschmitt

## Französisch-deutsche Übersetzungsübungen an schwierigen Texten

2-std., in 2 Parallelkursen

Kurs A: Di 12–14, P 102

Kurs B: Do 17–19, SB II 03–242

W. Imo  
J. NelsVorbereitungskurs auf den schriftlichen Teil des Staatsexamens für  
das Lehramt an Realschulen: Aufsatz und Übersetzungen

(Pflichtkurs) (Voraussetzung: Mittelkurs-Abschluß)

2-std., Mo 12–14, P 104

W. Imo

Klausurenkurs: Deutsch-französische Übersetzungen (Voraussetzung:  
Oberkurs-Abschluß)

2-std., in 2 Parallelkursen (14-tägl.)

Kurs A für Studenten A–K: Mo 10–12, P 10 bzw. P 203

Kurs B für Studenten L–Z: Mo 10–12, P 10 bzw. P 203

J. Nels

Klausurenkurs: Französisch-deutsche Übersetzungen (Voraussetzung:  
Oberkurs-Abschluß)

2-std., in 2 Parallelkursen (14-tägl.)

Kurs A für Studenten A–K: Mo 10–12, P 10

Kurs B für Studenten L–Z: Mo 10–12, P 10

W. Imo

## Klausurenkurs: Aufsatz (Voraussetzung: Oberkurs-Abschluß)

4-std., (14-tägl.), Fr 14.30–18.30, P 206

M. Mehliis

## Dictée (Texte mittleren Schwierigkeitsgrades bis Staatsexamensniveau)

1-std., Di 14–15, P 203

D. Endepols

**Französische Grammatik für Fortgeschrittene**

2-std., in 2 Parallelkursen

Kurs A: Di 17–19, P 11

Kurs B: Fr 11–13, P 11

J. Nels  
D. Hurson**Cours d'intonation française**

1-std., in 3 Parallelkursen

Kurs A: Di 9–10, P 200

Kurs B: Di 10–11, P 200

Kurs C: Di 11–12, P 200

B. Dufeu

**Exercices individuels au laboratoire de langues**

Kurs A: 1-std., Di 12–13, SL (P 013)

Kurs B: 1-std., Mi 14–15, SL (P 013)

B. Dufeu  
B. Dufeu**Correction individuelle de la prononciation française**

3-std., Mi 11–12, 15–16, Do 10–11, P R 05

B. Dufeu

**Spanisch****Spanischer Sprachkurs I** (nur für Studierende der Romanischen Philologie und Wirtschaftspädagogen sowie Studierende im Nebenfach (MA und Promotion))

3-std., in 2 Parallelkursen

Kurs A: Mo 14–15, P 108, Di 16–17, P 11,  
Do 16–17, P 15Kurs B: Di 14–15, P 6, Do 17–18, P 104,  
Fr 14–15, P 108

L. Pérez-González

**Spanischer Sprachkurs II**

2 std., Mo 15–16, Do 14–15, P 108

L. Pérez-González

**Spanischer Sprachkurs III**

2-std., Di 15–16, P 202, Fr 13–14, P 108

L. Pérez-González

**Übersetzungsübungen Deutsch-Spanisch**

1-std., Do 13–14, P 108

L. Pérez-González

**Lektüre moderner Texte in spanischer Sprache (mit Redaktion und Konversation)**

1-std., Fr 15–16, P 107

L. Pérez-González

**Italienisch****Italienischer Sprachkurs I** (für Hörer aller Fachbereiche)3-std., Mo 14–15, P 13, Di 14–15, P 10,  
Mi 14–15, P 7

B. Ciocchini

**Italienischer Sprachkurs II**

2-std., Mo 15–17, P 4

B. Ciocchini

**Sprachlabor-Übungen in Verbindung mit dem italienischen Sprachkurs II**

1-std., Di 13–14, SL (P 013)

B. Ciocchini

**Italienischer Sprachkurs III**

2-std., Do 15–17, P 107

B. Ciocchini

**Italienischer Oberkurs: Deutsch-Italienische Übersetzungsübungen**

1-std., Do 14–15, P 107

B. Ciocchini

**Portugiesisch****Portugiesischer Sprachkurs I**

(für Hörer aller Fachbereiche ohne oder mit geringen Vorkenntnissen)

2-std., Mo 17–18, P 107, Di 13–14, P 15

F. Silva-Brummel

**Sprachlabor-Übungen in Verbindung mit dem portugiesischen Sprachkurs I**

1-std., Mi 12–13, SL (P 013)

F. Silva-Brummel

Portugiesischer Sprachkurs II (Fortsetzung des portugiesischen Sprachkurses I) 2-std., Mo 13–14, P 6, Di 14–15, P 202	F. Silva-Brummel
Portugiesischer Sprachkurs III (Fortsetzung des portugiesischen Sprachkurses II) 2-std., Di 15–17, P 6	F. Silva-Brummel
Portugiesischer Oberkurs (nur für Fortgeschrittene) 2-std., Mo 14–16, P 6	F. Silva-Brummel

## SLAVISTIK

**Einführungsveranstaltung für Studienanfänger:  
Donnerstag, 13. Oktober 1977, 11–13, Hs P 10**

### Vorlesungen

Einführung ins Studium der jugoslawischen Literaturen 2-std., Di 17–18, Do 18–19, P 4	E. Reißner
Russische Literatur des 10.–18. Jahrhunderts 2-std., Di 18–19, P 4, Do 16–17, P 103	E. Reißner
Russische Sprachgeschichte 2-std., Di 17–18, P 102, Do 13–14, P 105	N. N.

### Hauptseminare

Die Romane Turgenews 2-std., Do 14–16, P 15	E. Reißner
Sowjetische Lyrik 2-std., Mi 13–15, P 103	E. Kolb
Sprachwissenschaftliches Hauptseminar 2-std., Mo 13–15, P 103	N. N.

### Proseminare

Gor'kij's Erzählungen und Skizzen 2-std., Di 15–17, P 10	E. Kolb
Einführung in die Literaturwissenschaft für Slavisten und Russisten 2-std., Fr 9–11, P 102	J. Peters
Einführung in die Sprachwissenschaft und in das Altkirchenslavische II 2-std., Mi 13–15, P 104	Chr. Tuschinsky

### Kolloquium

Sprachwissenschaftliches Kolloquium für Examenskandidaten 2-std., Fr 11–13, P 106	N. N.
--	-------

### Übungen

Übung zur Fachdidaktik: Mediendidaktische Aufbereitung des Russisch-Unterrichts: Erstellung von Unterrichtseinheiten 2-std., Di 14–16, AVI 200	E. Staffa
Russische Phraseologie: ihre Anwendung und Beschreibung 2-std., Do 8.30–10, P 101	E. Staffa
Übung zur russischen Grammatik: Der Instrumental im syntaktischen Zusammenhang 2-std., Mo 12–14, P 102	E. Staffa
Übung zur russischen Grammatik: Verben der Bewegung, Aspekte und Aktionsarten (insbesondere für die Teilnehmer des Intensivkurses) 2-std., Mo 9–11, P 12	E. Staffa

Geschichte der serbischen und kroatischen Sprache, 2. Teil 2-std., Do 10–12, 05	B. Palme
Repetitorium der russischen Grammatik 1-std., Fr 11–12, SB II/152	A. Tsurikov
Idiomatik im Russischen 2-std., Mo 11–13, P 11	A. Tsurikov
Angewandte Linguistik (Übung zur Fachdidaktik) 2-std., Mi 11–13, P 203	A. Tsurikov
Klausurenkurs für Examenskandidaten 3-std., Mo 13–15, P 15, Mi 13–14, Zi 37 b	A. Tsurikov
Grammatisch-lexikalische Übungen an polnischen Texten 2-std., Do 10–12, R 36	A. Slupski
Abriß der polnischen Literaturgeschichte mit Übersetzungen – Fortsetzung 2-std., Fr 9–11, P 107	A. Slupski
Lektüre russischer literaturwissenschaftlicher und linguistischer Texte (ab 2. Semester) 2-std., Mo 12–14, P 3	R. Ritschel
<b>Russischer Intensivkurs</b>	
Einführung ins Russische 8-std., Mo 9–10, SL 013, 10–11, P 105, 11–12, P 107, Di 11–12, 013, 12–13, P 206, Do 9–10, P 102, 10–11, P 202, 11–12, P 107	R. Ritschel
Übungen im Sprachlabor zum Intensivkurs Mo 8–9, 013, Di 8–9, AVI 200, Mi 8–9, AVI 200, Do 8–9, AVI 200 Fr 8–9, 013	R. Ritschel und N. N.
Konversation zum Intensivkurs 2-std., Mi 11–12, 013, 12–13, P 107	V. Schitikova
Phonetik und Intonation der russischen Sprache (Intensivkurs) 2-std., Do 12–14, SL 013	V. Schitikova
<b>Russisch</b>	
Russisch:F1: Lektüre alltagsrelevanter Texte unter Berücksichtigung ausgewählter grammatischer Kapitel (ab 2. Semester) 2-std., Di 9–11, SL 013	R. Ritschel
Aufsatzübung I (ab 2. Semester) 2-std., Fr 9–11, SB II/152	A. Tsurikov
Aufsatzübung II (ab 3. Semester) 2-std., Mi 9–11, P 7	A. Tsurikov
Übersetzung literarischer Texte (deutsch-russisch, ab 5. Semester) 2-std., Mi 15–17, P 10	V. Schitikova
Sowjetische Spielfilme als Grundlage umgangssprachlicher und literarischer Konversation (ab 5. Semester) 2-std., Mi 9–11, AVI 200	V. Schitikova
Konversation über landeskundliche Themen (ab 5. Semester) 1-std., Mi 14–15, P 10	V. Schitikova
<b>Polnisch</b>	
Polnisch für Anfänger (dazu Übung im Sprachlabor) 2-std., Mo 8–9, P 15, Do 8–9, P 7	A. Slupski

Polnisch für Fortgeschrittene I (dazu Übung im Sprachlabor) 2 std., Di 8–10, P 7	A. Slupski
Polnisch für Fortgeschrittene II 2-std., Mo 9–10, P 15, Fr 8–9, P 107	A. Slupski
Polnisch für alle Gruppen im Sprachlabor 1-std., Do 9–10, R 40	A. Slupski

**Serbokroatisch**

Serbokroatisch für Anfänger 3 std., Mo 11–13, Do 12–13, R 40	B. Palme
Serbokroatisch für Fortgeschrittene II 2-std., Mi 11–13, R 40	B. Palme
Serbokroatisch für Fortgeschrittene III 2-std., Mi 9–11, R 40	B. Palme
Serbokroatisch für sehr Fortgeschrittene. Lektüre, Übersetzung, Konversation 3-std., Mo 9–11, Do 9–10, R 36	B. Palme

**Tschechisch**

Tschechisch für Anfänger 2-std., Mo 14–16, SB II/152	V. Kořenský
Tschechisch für Fortgeschrittene, Gruppe A 2-std., Mo 16–18, SB II/152	V. Kořenský
Tschechisch für Fortgeschrittene, Gruppe B 2-std., Mo 12–14, SB II/152	V. Kořenský

**Ferien-Intensivkurs Russisch**

vom 27. 2. – 11. 3. 1978 (2. – 3. Semester)	Ritschel
Mo–Sa 9–13, SL 013	Staffa
Mo–Sa 14–16, P 15	Schitikova

**Ungarisch**

Siehe unter FB 16, Geschichte

**KLASSISCHE PHILOLOGIE**

**Einführungsveranstaltung für Studienanfänger:**

Donnerstag, 13. Oktober 1977, 9–11, Hauptfach Latein und Griechisch, Hs P 7  
 Donnerstag, 13. Oktober 1977, 18–20, Latein und Griechisch für Hörer aller Fach-  
 bereiche, Hs P 1

**Vorlesungen**

Ilias 2-std., Di, Mi 11–12, P 206	W. Nicolai
Euripides 2-std., Mi, Do 12–13, P 206	A. Spira
Horaz, Carmina 2-std., Mo 11–13, P 206	K. Sallmann
Caesar (mit eingebauter Lektüre) 4-std., Di, Mi 10–11, Do 10–12, P 206	A. Wlosok
Historiae Litterarum Latinarum Conspectus per Genera (lateinische Literaturgeschichte im Überblick) 1-std., Fr 10–11, P 206	A. Thierfelder K. Sallmann

**Seminare und Übungen****a) für alle Stufen**

Griechische Lektüre: Plotin, Das Schöne und das Gute 2-std., Mi 16–18, P 206	W. Nicolai
Lateinische Lektüre: Caesar (siehe Vorlesung: Caesar)	A. Wlosok
Lateinische Lektüre: Ovid, Ars amatoria 2-std., Di 14–16, ÜR 331	U. Reinhardt

**b) Unterstufe**

Einführung in die Klassische Philologie (in Verbindung mit Lat. Proseminar I) 2-std., Do 16–18, P 206	K. Sallmann
Griechisches Proseminar: Euripides, Alkestis 2-std., Mi 14–16, ÜR 331	A. Spira
Lateinisches Proseminar I: Exempla Maiorum (in Verbindung mit Einführungsübung) 2-std., Di 16–18, P 206	K. Sallmann
Lateinisches Proseminar II: Horaz, Satiren (nicht für Erstsemester) 2-std., Do 16–18, ÜR 331	M. Giesche
Griechische Stilübungen I 3-std., Mo 9–11, Do 8–9, P 206	G. Kurz
Vorkurs zu den lateinischen Stilübungen I 1-std., Di 8–9, P 206	U. Reinhardt
Lateinische Stilübungen I 3-std., Mi 8–9 (zusammen mit Oberstufe) P 204, Fr 11–13, P 206	U. Reinhardt

**c) Oberstufe**

Griechisches Hauptseminar: Hesiod, Theogonie 2-std., Do 18–20, ÜR 331	W. Nicolai
Lateinisches Hauptseminar I: Kaiserkult und Apotheose 2-std., Di 16–18, ÜR 331	A. Wlosok
Lateinisches Hauptseminar II: Staatsphilosophie 2-std., Mo 16–18, ÜR 331	A. Spira
Griechische Stilübungen II 2-std., Mo 9–11, ÜR 331	A. Spira
Lateinische Stilübungen II 3-std., Mi 8–9, P 204, (zusammen mit Unterstufe) Fr 11–13, P 206	U. Reinhardt
Lateinisch-deutscher Übersetzungskurs 2-std., Do 14–16, P 206	K. Sallmann A. Wlosok

**Griechische und lateinische Sprachkurse  
(für Hörer aller Fachbereiche)**

Griechisch für Anfänger (mit Übungen in der Sprachlehranlage) 4-std., Mo, Mi 14–16, P 206 (Mo 13–14, SL)	G. Kurz
Griechisch für Fortgeschrittene 4-std., Mo 14–16, P 7, Mi 16–18, P 104	D. Müller
Griechische Lektüre: Plato, Staat 4-std., Mo 9–11, P 107, Mi 14–16, P 203	D. Müller

## Latein für Anfänger:

4-std., in 3 Parallelkursen

Kurs A: Mo 16–18, P 206, Do 16–18, P 2

Kurs B: Di 16–18, P 5, Fr 14–16, P 5

Kurs C: Mo 14–16, P 5, Mi 16–18, P 2

G. Kurz  
U. Reinhardt  
N. N.

## Latein für Fortgeschrittene:

4-std., in 2 Parallelkursen

Kurs A: Di 14–16, P 204, Do 14–16, P 2

Kurs B: Di 14–16, P 206, Fr 14–16, P 3

G. Kurz  
N. N.

## Lateinische Lektüre A: Seneca

4-std., Mo 16–18, P 2, Do 16–18, P 4

D. Müller

## Lateinische Lektüre B: Lucan

4-std., Mo 16–18, P 5, Mi 16–18, P 11

M. Giesche

## Lateinische Lektüre C: Caesar, Bellum civile

4-std., Mo 17–19, P 103, Do 17–19, P 208

W. Hoben

## Neugriechisch für Fortgeschrittene

2-std., Do 14–16, ÜR 331

D. Müller

## Neugriechische Lektüre

2-std., Z.u.O.n.V.,

Vorbesprechung am 18. 10., 13.30 Uhr, Zi. 333

D. Müller

**ÄGYPTOLOGIE****Einführungsveranstaltung für Studienanfänger:****Dienstag, 11. Oktober 1977, 18–20, Hs P 6****Vorlesungen**

Das pharaonische Ägypten im Überblick

1-std., Fr 16–17, P 11

E. Winter

Geschichte der Saitenzeit

1-std., Di 16–17, P 203

E. Winter

Märchenliteratur im alten Ägypten

1-std., Di 17–18, P 203

E. Winter

**Übung**

Texte von Stelen des Mittleren Reichs

2-std., Di 18–19, Fr 17–18, P 203

E. Winter

**Seminare**

Zum Begriffsdenken im alten Ägypten

1-std., 14-tägl., Fr 18–20, P 203

E. Winter

Koptische Lektüre

1-std., Fr 15–16, R 314

N. N.

**KLASSISCHE ARCHÄOLOGIE****Einführungsveranstaltung für Studienanfänger:****Donnerstag, 13. Oktober 1977, 11–13, Hs P 6****Vorlesungen**

Kopie, Umbildung, Neuschöpfung in der antiken Plastik

2-std., Mo 10–11, P 13, Mi 9–10, P 3

R. Fleischer

Die Kunst in Rom – Königszeit und Republik

2-std., Do 11–13, P 10

G. Hafner



**Seminare und Übungen**

Ausgewählte Denkmäler des antiken Kleinasien 2-std., n. V., P 210	R. Fleischer
Kolloquium: Neue archäologische Funde und Entdeckungen 2-std., n. V., P 210	R. Fleischer
Historienmalerei in Griechenland und Rom 2-std., Mo 10–12, P 210	G. Hafner

**KUNSTGESCHICHTE**

**Einführungsveranstaltung für Studienanfänger:  
Dienstag, 11. Oktober 1977, 17–18, Aud. max.**

Alle Lehrveranstaltungen finden, wenn nicht anders vermerkt, im Hörsaal oder Übungsraum des Kunstgeschichtlichen Instituts, Binger Straße 26, statt.

**Vorlesungen**

Spätantik-christliche Denkmäler 2-std., Mi 17–19	O. Feld
Peter Paul Rubens (publ.) 2-std., Do 17–19	F. Fischer
Geschichte der Kunst von der altchristlichen Zeit bis zur Gegenwart. Überblick in 6 Semestern V: Barock und Rokoko (publ.) 2-std., Mo 18–19.30	H.-J. Imiela
Deutsche Kunst des Barock und des Klassizismus (publ.) 2-std., Fr 17.30–19	F. Arens
Goya (publ.) 2-std., Di 16–18	H.-J. Imiela
Architektur des 19. Jahrhunderts (publ.) 2-std., Do 15–17	H. Biermann
Denkmalpflege und Denkmalschutz im 19. Jahrhundert 1-std., Di 15–16	W. Bornheim gen. Schilling
Wechselbeziehungen zwischen der islamischen und der europäischen Kunst (publ.) 1-std., Fr 15–16	H. Erdmann

**Seminare**

Proseminar für Haupt- und Nebenfächler:

Betrachten und Bestimmen von Kunstwerken 2-std., Di 8.30–10	O. Feld
--	---------

Grundseminare für Kunsterzieher:

Übung über frühgotische Plastik 2-std., Mi 15–17	F. Arens
Albrecht Dürer 2-std., Do 19–21	O. Feld
Der blaue Reiter 2-std., Mi 19–20.30	H.-J. Imiela
Vergleichendes Sehen 2-std., Di 19–20.30	H. Biermann

Grundseminare für Haupt- und Nebenfächler:

Künstler und Bauten des Barock 2-std., Mi 10–12		F. Arens
Dom- und Münstertürme im deutschen Hüttenbereich 2-std., Mi 14–16		F. Fischer

Hauptseminare für Haupt- und Nebenfächler:

El Greco 2-std., Fr 11–13		H. Biermann
Gustave Courbet (prs.) 2-std., Do 9–11		H.-J. Imiela

Übung

Islamische Kleinkunst 2-std., Fr 16–18		H. Erdmann
---	--	------------

Kolloquium

Kolloquium mit Doktoranden und Kollegen (prs.) 2-std., Mo 15–17,	F. Arens H. Biermann O. Feld	F. Fischer H.-J. Imiela
---	------------------------------------	----------------------------

Exkursionen

Exkursionen zu Kunstdenkmälern und Museen; (nach vorheriger Ankündigung) ganztägig an Wochenenden und in den Ferien	F. Arens H. Biermann O. Feld	F. Fischer H.-J. Imiela
---	------------------------------------	----------------------------

Künstlerische und technische Ausbildung

Freies und gebundenes Zeichnen 2-std., Di 15–17, O.n.V.		T. Ciolek
Baufnahmen und Architekturzeichnen 2-std., (14-tägl.), Mo 14–16, O.n.V.		V. Geißler

ORIENTKUNDE

Einführungsveranstaltung für Studienanfänger:  
Donnerstag, 13. Oktober 1977, 18–20, Hs P 6

Vorlesungen

Geschichte des Hadīṭ 1-std., Fr 9–10, P 13		H. Horst
Wechselbeziehungen zwischen der islamischen und der europäischen Kunst (publ.) 1-std., Do 15–16, Kunstgesch. Inst.		H. Erdmann

Seminare und Übungen

Seminar zur Religion des Islam 2-std., Z.n.V., R 314		H. Venzlaff
Islamische Kleinkunst 2-std., Fr 16–18, Kunstgesch. Inst.		H. Erdmann
Arabisch für Anfänger 4-std., Di 9–11, Do 9–11, P 203		H. Venzlaff
Modernes Arabisch III 2-std., Mo 16–18, AVI P 200		M. Al-Bayati

Moderne arabische Wirtschaftstexte (ab 4. Sem.) 2-std., 14-tägl., Mi 13–15, R 314	H.-J. Kornrumpf
Ausgewählte Texte aus 1001 Nacht 2-std., Mo 11–12, Fr 11–12, R 314	H. Horst
Seminar zur Geschichte des Hadīṭ 1-std., Mo 9–10, R 314	H. Horst
Arabische Lektüre 2 std., Di 10–12, R 314	J. Benzing
Einführung in das tunesische Arabisch II 2-std., 14-tägl., Mi 10.30–12, R 314	H.-R. Singer
Syrisch aramäische Lektüre 2-std., 14-tägl., Mi 13–15, R 314	H.-R. Singer
Koptische Lektüre 1-std., Fr 15–16, R 314	N. N.
Persisch für Anfänger 2-std., Mo 10–11, Fr 10–11, R 314	H. Horst
Leichte persische Lektüre (Tutināma) 1-std., Mo 12–13, R 314	L. Jost
Ausgewählte persische Texte 1-std., Fr 12–13, R 314	L. Jost
Persische Lektüre 1-std., Do 10–11, R 314	J. Benzing
Kurdisch für Anfänger 1-std., Mi 14–15, R 314	M. Al-Bayati
Kurdische Lektüre 2-std., Do 11–13, R 314	J. Benzing
Neue Publikationen der Yaziden 1-std., Fr 16–17, R 314	M. Al-Bayati
Osmanisch-türkische Lektüre 2-std., Di 9–10, Do 9–10, R 314	J. Benzing
Neuere türkische Darstellungen zur jungtürkischen Revolution 1908/9 (ab 4. Sem.) 2-std., 14-tägl., Mi 10–12, R 314	H.-J. Kornrumpf
Moderne Kurzerzählungen der Irak-Türkmenen 1-std., Fr 17–18, R 314	M. Al-Bayati
Türkmenische Texte 1-std., Di 12–13, R 314	J. Benzing
Fragen zur türkischen Grammatik 2-std., Z.n.V., R 314	L. Johanson
Hausa Lektüre: Historische Texte 1-std., Fr 17–18, R 314	N. N.
Twi-Lektüre: Folklore 1-std., Fr 16–17, R 314	N. N.

## INDOLOGIE

**Einführungsveranstaltung für Studienanfänger:**  
**Mittwoch, 12. Oktober 1977, 18–20, Hs P 7**

**Vorlesungen**

Einführung in das Mittelindische O. v. Hinüber  
 Teil I: Quellen und Lautlehre  
 2-std., Di 17–18, P 107, Do 17–18, P 203

**Seminare und Übungen**

Sanskrit für Anfänger R. Söhnen  
 2-std., Z.n.V., R 321

Interpretationen ausgewählter Bhagavadgītā-Texte (Sanskrit-Kenntnisse  
 nicht vorausgesetzt) W. Schmitt  
 2-std., Do 11–13, R 00–504 (Forum) W. Kohler

Lektüre ausgewählter Bhagavadgītā-Texte (Sanskrit-Kenntnisse vorausge-  
 setzt) W. Schmitt  
 2-std., Z.n.V., R 321

Erzählungen aus dem Kathāsaritsāgara G. Buddruss  
 2-std., Z.n.V., R 321

Erklärung eines klassischen Bhāṣya:  
 Śyāmilaka's Pādatāḍitaka O. v. Hinüber  
 2-std., Z.n.V., R 321

Das Prātimokṣasūtra in Sanskrit und Pāli O. v. Hinüber  
 2-std., Z.n.V., R 321

Hindi II: Leichte Lektüre für wenig Geübte G. Buddruss  
 2-std., Z.n.V., R 321

Interpretationen zur zeitgenössischen Hindi-Literatur: Mohan Rākeś G. Buddruss  
 2-std., Z.n.V., R 321

## Universitätsbibliothek

Allgem. Auskunft: Tel. 39 / 26 33  
 Ausleihe: Tel. 39 / 22 13

## 16. Fachbereich Geschichtswissenschaft

**Anschrift:** Postfach 39 80, Welderweg 18 (Philosophicum), 65 Mainz

**Dekan:** Prof. Dr. Hermann Weber, Sprechzeiten: Mi 12–13 Uhr, P Zi. 127, Tel. 39/28 14 und App. 34 22

**Dekanat:** Henni Schmitt, Sprechzeiten: Mo–Fr 10–12, P Zi. 125, Tel. 39/28 14 und App. 34 22

### Informationen für Studierende

#### STUDIENFÄCHER UND -ABSCHLUSSMÖGLICHKEITEN

**Vor- und Frühgeschichte:** Magister; Promotion, die keine Abschlußprüfung voraussetzt.

**Alte Geschichte:** Magister; Promotion, die keine Abschlußprüfung voraussetzt.

**Geschichte:** Staatsprüfung für das Lehramt an Realschulen; Staatsprüfung für das Lehramt an Gymnasien.

**Mittlere und Neuere Geschichte:** Magister; Promotion, die keine Abschlußprüfung voraussetzt.

**Geschichtliche Hilfswissenschaften:** Promotion, die keine Abschlußprüfung voraussetzt.

**Byzantinistik:** Magister; Promotion, die keine Abschlußprüfung voraussetzt.

**Osteuropäische Geschichte:** Magister; Promotion, die keine Abschlußprüfung voraussetzt. Bezüglich der verlangten Sprachkenntnisse siehe Magister- bzw. Promotionsordnung.

**Buchwesen:** Magister; Promotion, die keine Abschlußprüfung voraussetzt.

**Musikwissenschaft:** Magister; Promotion, die keine Abschlußprüfung voraussetzt; Staatsprüfung für das Lehramt an Realschulen; Staatsprüfung für das Lehramt an Gymnasien (beide nur in Verbindung mit Musikerziehung).

#### BIBLIOTHEKEN

Dipl.-Bibliothekarin A. Haubrich, P R 123, App. 43 33

Bibliothek des Instituts für Vor- und Frühgeschichte, P R 134

Bibliothek des Instituts für Alte Geschichte, P R 353, Mo–Fr 8.30–18

Bibliothek des Historischen Seminars, P R 123, Mo–Fr 8–20

Bibliothek der Byzantinistik, P R 352

Bibliothek des Musikwissenschaftlichen Instituts, Mo–Fr 8.30–17.30

Bibliothek des Instituts für Buchwesen: P R 23

Bibliothek für Osteuropakunde: P R 37, Mo–Fr 9–17

#### STUDIENBERATUNG

Geschichte: Mi 9–11, P Zi. 118

#### STUDIENPLAN

Studienplan für das Fach Vor- und Frühgeschichte (liegt dem Kultusministerium zur Genehmigung vor)

Studienplan für das Fach Geschichte (liegt dem Kultusministerium zur Genehmigung vor)

Studienplan für das Fach Byzantinistik (liegt dem Kultusministerium zur Genehmigung vor)

Studienplan für das Fach Buchwesen (in Bearbeitung)

Studienplan für das Fach Musikwissenschaft (liegt dem Kultusministerium zur Genehmigung vor)

**PRÜFUNGSORDNUNGEN, PRÜFUNGSÄMTER UND -AUSSCHÜSSE****Lehramt an Gymnasien**

**Prüfungsordnung:** „Ordnung der Wissenschaftlichen Prüfung für das Lehramt an Gymnasien“ vom 14. 6. 1974 i. d. F. vom 18. 3. 1977, veröffentlicht im Amtsblatt des Kultusministeriums Rheinland-Pfalz, Nr. 11/1974 und Nr. 6/1977; zu beziehen vom Verlag Emil Sommer, 6718 Grünstadt/Pfalz oder über den Buchhandel; Bestell-Nr.: Sch 134.

**Lehramt an Realschulen**

**Prüfungsordnung:** „Ordnung der Wissenschaftlichen Prüfung für das Lehramt an Realschulen“ vom 1. 3. 1976, veröffentlicht im Amtsblatt des Kultusministeriums Rheinland-Pfalz, Nr. 4/1976 vom 30. 3. 1976, Seite 69–94. Erhältlich zum Preis von 1,20 DM im Mainzer Buchhandel und in der Uni-Pressestelle.

**Prüfungsamt:** Landesprüfungsamt für das Lehramt an Schulen in Rheinland-Pfalz –  
Abt. VII des Kultusministeriums Rheinland-Pfalz

Präsident: Dr. Emrich

Sprechzeiten in der Universität: SB II, Zi. 03/342, Mi 9–11, Tel. 39/28 00/01

Sprechzeiten im Kultusministerium: Di, Fr 9–12, Zi. 316, Tel. 16/45 25 und 45 26

**Wissenschaftliche Prüfung für das Lehramt an Gymnasien**

Ministerialrat Safferling

Sprechzeiten in der Universität: SB II, Zi. 03–342, Mi 9–11, Tel. 39/28 02

Sprechzeiten im Kultusministerium: Di, Fr 9–12, Zi. 321, Tel. 16/45 30

Frau Scherlenzky

Sprechzeiten in der Universität: SB II, Zi. 03–341, Tel. 39/28 05

Mo, Di, Mi, Fr 10–12

**Wissenschaftliche Prüfung für das Lehramt an Realschulen**

Ministerialrat Möller

Sprechzeiten in der Universität: SB II, Zi. 03–342, Tel. 39/28 02, Mi 9–11

Sprechzeiten im Kultusministerium: Di, Fr 9–12, Zi. 307, Tel. 16/45 29

Frau Gertrud Müller

Sprechzeiten in der Universität: SB II, Zi. 03–333, Tel. 39/28 04, Di–Fr 10–12

**Magister Artium**

**Prüfungsordnung:** Ordnung für die Akademische Abschlußprüfung (Magisterprüfungsordnung) vom 5. 2. 1963 in der Fassung vom 16. 2. 1971.

**Promotion**

Die neue Promotionsordnung liegt dem Kultusministerium zur Genehmigung vor.

**EINFÜHRUNGSVERANSTALTUNGEN FÜR STUDIENANFÄNGER**

Mo, 10. 10. 1977, 14–16 Uhr, P 1: Geschichte und Buchwesen

Mi, 12. 10. 1977, 16–18 Uhr, P 161: Musikerziehung/Musikwissenschaft

**KOMMENTAR ZU DEN LEHRVERANSTALTUNGEN**

Der Kommentar zu den Lehrveranstaltungen für die Studienfächer des 16. Fachbereichs liegt ab 1. Juli 1977 vor, erhältlich in P Zi. 121, Zi. 123.

## Wissenschaftliche Einrichtungen

Integrierte wissenschaftliche Einrichtungen mit eigener Leitung, ohne eigene Verwaltung.

### Institut für Vor- und Frühgeschichte

Welderweg 18 (Philosophicum)

Leitung: Prof. M. Müller-Wille, Tel. 39/26 67, Sekretariat: A. Asch, P Zi. 128, Tel. 39/26 67, S. Kohz, P Zi. 130, App. 33 92

Priv.-Doz.: Prof. Dr. N. Bantelmann, Tel. 39/26 67

Wiss. Mitarbeiter: Dr. Barbara Lettmann, Tel. 39/28 86

### Institut für Alte Geschichte

Welderweg 18 (Philosophicum)

Leitung: Prof. H. Bellen, Tel. 39/27 51, Sekretariat: E. Bitsch, P Zi. 350, Tel. 39/27 52

Wiss. Mitarbeiter: Dr. W. Hoben, Tel. 39/27 52, Dr. L. Schumacher, App. 33 55

### Historisches Seminar

Welderweg 18 (Philosophicum)

Geschäftsführung: Prof. Dr. J. J. Menzel, Tel. 39/24 33, Sekretariat: I. Kramers, P Zi. 121, Tel. 39/28 96

### Abteilung I: Neuere Geschichte

Welderweg 18 (Philosophicum)

Prof. H. Weber, Tel. 39/26 63, Prof. Dr. H. Duchhardt, SB II, Zi. 03–133, Tel. 39/27 50, Sekretariat: R. Schuchmann, P Zi. 115, Tel. 39/26 12

Wiss. Mitarbeiter: K.-P. Decker, Tel. 39/26 63, F. Dumont, Tel. 39/27 75, A. Luttenberger, Tel. 39/26 63, Akad. Oberrat Dr. W. G. Rödel, Tel. 39/24 33, Akad. Oberrätin Dr. Elfriede Salden, Tel. 39/27 76

### Abteilung II: Mittelalter

Welderweg 18 (Philosophicum)

Prof. A. Becker, Tel. 39/26 64, Prof. J. J. Menzel, Tel. 39/24 33, Sekretariat: E. Tönges, P Zi. 117, Tel. 39/27 75

Wiss. Mitarbeiter: E. D. Hehl, Tel. 39/26 64, Ingrid Ringel, Tel. 39/27 74, Dr. F. Staab, Tel. 39/27 74

### Abteilung III: Vergleichende Landesgeschichte

Welderweg 18 (Philosophicum)

Prof. A. Gerlich, Tel. 39/22 65, Prof. W. Dotzauer, Tel. 39/27 74, Sekretariat: L. Schröder, P Zi. 117, Tel. 39/27 75

Wiss. Mitarbeiter: Dr. K.-H. Spieß, Tel. 39/22 65

### Abteilung IV: Neueste Geschichte

Welderweg 18 (Philosophicum)

Prof. W. Baumgart, Tel. 39/26 69, Prof. K. Fuchs, Tel. 39/28 96, Sekretariat: H. Riehm,  
P Zi. 115, Tel. 39/26 12

Wiss. Mitarbeiter: Akad. Direktor Dr. E. Verchau, Tel. 39/27 76

Wiss. Mitarbeiter: N. N.

#### **Abteilung V: Byzantinistik**

Welderweg 18 (Philosophicum)

N. N., Tel. 39/27 82, Sekretariat: N. N., App. 42 92

#### **Institut für Buchwesen**

Welderweg 18 (Philosophicum)

Leitung: Prof. H.-J. Koppitz, Tel. 39/25 80

Wiss. Mitarbeiter: Dr. C. W. Gerhardt, Tel. 39/25 80

Ass.-Prof.: A. 'Swierk, Tel. 39/27 75

#### **Musikwissenschaftliches Institut**

Welderweg 18 (Philosophicum)

Leitung: Prof. H. Federhofer, Tel. 39/25 89, Sekretariat: U. Wadewitz, P Zi. 159,  
Tel. 39/22 59

Professoren: F. W. Riedel, Tel. 39/28 99, H. Unverricht, Tel. 39/27 81

Wiss. Mitarbeiter: Dr. K. Oehl, Tel. 39/22 59, Dr. H. Schneider, Tel. 39/22 59

#### **Institut für Osteuropäische Geschichte**

Welderweg 18 (Philosophicum)

Leitung: Prof. G. Rhode, Tel. 39/28 11, Sekretariat: G. Wolter, P Zi. 32, Tel. 39/28 12

Professoren: G. Wild, Tel. 39/28 10

Ass.-Prof.: U. Haustein, Tel. 39/28 13

Wiss. Mitarbeiter: Dr. Stanislaw Leblang, App. 41 01, Dr. G. Wagner, Tel. 39/21 13

## **Personalteil**

(Die Sprechstunden finden, sofern nicht anders angekündigt, im Anschluß an die Lehrveranstaltungen statt).

### **A) Bedienstete der Universität**

#### **PROFESSOREN**

##### **a) Hauptamtliche Professoren**

BAUMGART, Winfried, Dr. phil., Mittlere, Neuere und Neueste Geschichte,  
Südring 39, 65 Mainz-Bretzenheim, Tel. 3 35 54,  
Sprechstunden: Do 12–13, Zi. 109, Tel. 39/26 69

BECKER, Alfons, Dr. phil., Mittelalterliche Geschichte, Tel. 39/26 64,  
Bebelstraße 24, 65 Mainz-Bretzenheim, Tel. 3 43 59



- BELLEN**, Heinz, Dr. phil., Alte Geschichte,  
Alfred-Nobel-Straße 23, 65 Mainz-Gonsenheim, Tel. 9 99 19,  
Sprechstunden: Fr 11–12, Zi. 351, Tel. 39/27 51
- FEDERHOFER**, Hellmut, Dr. phil., Musikwissenschaft und Musikgeschichte,  
Am Königsborn 18, 65 Mainz 21, Tel. 4 05 12,  
Sprechstunden: Di, Do 17–18, Zi. 158, Tel. 39/25 89
- FUCHS**, Konrad, Dr. phil., Neuere Geschichte, Geschichtliche Landeskunde und  
Sozial- und Wirtschaftsgeschichte,  
Unterer Michelsbergweg 10, 65 Mainz, Tel. 8 24 45,  
Sprechstunden: Zi. 121a, Tel. 39/28 96
- GERLICH**, Alois, Dr. phil., Mittlere und Neuere Geschichte und Geschichtliche  
Landeskunde,  
Fritz-Philippi-Straße 13, 62 Wiesbaden, Tel. (0 61 21) 40 11 51,  
Sprechstunden: Mo 10–11, Zi. 107, Tel. 39/22 65
- KESSEL**, Eberhard, Dr. phil., Neueste Geschichte, Mittlere und Neuere Geschichte,  
emeritiert,  
Alfred-Mumbächer-Straße 34, 65 Mainz-Bretzenheim, Tel. 3 48 52,  
Sprechstunden: Zi. 113, Tel. 39/26 12
- KOPPITZ**, Hans-Joachim, Dr. phil., Buch- und Bibliothekswesen, Germanische  
Philologie,  
Nassestraße 36, 5 Köln 41, Tel. (02 21) 44 38 99,  
Sprechstunden: Di 13–14 und n.V., Zi. 25, Tel. 39/25 80
- KÜHN**, Herbert, Dr. phil., Vor- und Frühgeschichte, emeritiert,  
An der Goldgrube 35, 65 Mainz, Tel. 5 37 16
- MENZEL**, Josef Joachim, Dr. phil., Mittelalterliche Geschichte und Historische  
Hilfswissenschaften, Tel. 39/24 33,  
Hinter der Kirche 26, 65 Mainz 41, Tel. (0 61 36) 56 95
- MÜLLER-WILLE**, Michael, Dr. phil., Vor- und Frühgeschichte,  
Weidmannstraße 26, 65 Mainz, Tel. 83 11 19,  
Sprechstunden: Mo 10–12, P Zi. 132, Tel. 39/26 67
- PETRY**, Ludwig, Dr. phil., Mittlere und Neuere Geschichte, Geschichtliche Landes-  
kunde, emeritiert,  
Am Weisel 42, 65 Mainz 21, Tel. 4 07 22
- RÄTZEL**, Wilhelm, Dr. phil., Vor- und Frühgeschichte, emeritiert,  
Hallgarten-Zangerstraße 21, 6227 Oestrich-Winkel, Tel. (0 67 23) 45 46
- RHODE**, Gotthold, Dr. phil., Osteuropäische Geschichte,  
Mittlere und Neuere Geschichte,  
Kapellenstraße 8, 65 Mainz-Gonsenheim, Tel. 4 19 00,  
Sprechstunden: Do 11–12, Zi. 30, Tel. 39/28 11
- RIEDEL**, Friedrich Wilhelm, Dr. phil., Musikwissenschaft,  
Im Münchfeld 7, 65 Mainz, Tel. 3 16 04,  
Sprechstunden: Di 18–19, und n.V., Zi. 164, Tel. 39/28 99
- RUPPEL**, Aloys, Dr. phil., Dr. litt. et jur. h. c., Buch-, Schrift- und Druckwesen, emeritiert,  
Fischtorplatz 15, 65 Mainz, Tel. 2 62 78
- SCHMITZ**, Arnold, Dr. phil., Musikwissenschaft und Musikgeschichte, emeritiert,  
Westring 251, 65 Mainz-Mombach, Tel. 4 43 70
- SCHNEIDER**, Carl, Dr. phil., Hellenistische und spätantike Religionsgeschichte, emeritiert,  
Siegbertstraße 1, 672 Speyer
- SIEBERT**, Ferdinand, Dr. phil., a. D., Mittlere und Neuere Geschichte, emeritiert,  
Am Jugendwerk 24, 65 Mainz, Tel. 3 19 27
- UNVERRICHT**, Hubert, Dr. phil., Musikwissenschaft, Musikgeschichte und  
Systematische Musikwissenschaft,  
Hans-Böckler-Straße 43a, 65 Mainz-Bretzenheim, Tel. 36 16 06,  
Sprechstunden: n.V., Zi. 163, Tel. 39/27 81

USLAR, Rafael von, Dr. phil., Vor- und Frühgeschichte, emeritiert,  
Georg-Büchner-Straße 27, 65 Mainz-Hechtsheim, Tel. 5 96 15

WEBER, Hermann, Dr. phil., Mittlere und Neuere Geschichte,  
Weidmannstraße 16, 65 Mainz, Tel. 8 21 24,  
Sprechstunden: Zi. 103, Tel. 39/26 63

WILD, Georg, Dr. theol., Osteuropäische Geschichte,  
Evangelisches Pfarrhaus, 6501 Harxheim, Tel. (0 61 49) 2 26,  
Sprechstunden: nach der Vorlesung, Zi. 26, Tel. 39/28 10

#### b) Habilitierte Bedienstete

BANTELMAHN, Niels, Dr. phil., Privatdozent, Professor, Institut für Vor- und Frühgeschichte,  
Schubertstraße 10, 6536 Langenlonsheim, Tel. (0 67 04) 4 97,  
Sprechstunden: nach Vereinbarung, P Zi. 129, Tel. 39/26 67

DOTZAUER, Winfried, Dr. phil., Privatdozent, Professor, Neuere Geschichte und Geschichtliche Landeskunde,  
Am Taubertsberg 2, 65 Mainz, Tel. 38 26 24,  
Sprechstunden: Fr 11–12, P Zi. 112, Tel. 39/27 74

DUCHHARDT, Heinz, Dr. phil., Privatdozent, Professor, Allgemeine und Neuere Geschichte,  
Ludwigsburger Straße 2, 65 Mainz,  
Sprechstunden: Mi 11–12, SB II, Zi. 03–133, Tel. 39/27 50

#### ASSISTENZPROFESSOREN

HAUSTEIN, Ulrich, Dr. phil., Institut für Osteuropäische Geschichte,  
Hegelstraße 45, 65 Mainz, Tel. 3 78 53,  
Sprechstunden: Mi 11–12, Zi. 38 (Bibliothek), Tel. 39/28 13

'SWIERK, Alfred, Dr. phil., Institut für Buchwesen,  
An den Weiden 8, 65 Mainz-Drais, Tel. 7 18 87,  
Sprechstunden: Mi 14–15, Zi. 111, Tel. 39/27 75

#### WISSENSCHAFTLICHE MITARBEITER

DECKER, Klaus-Peter, Wiss. Ang., Historisches Seminar I, Tel. 39/26 63,  
Friedrichstraße 55, 65 Mainz-Gonsenheim

DUMONT, Franz, Wiss. Ang., Historisches Seminar I, Tel. 39/27 75,  
Am Marienpfad 32, 65 Mainz-Bretzenheim, Tel. 3 45 11

GERHARDT, Claus W., Dr. phil., Wiss. Ang., Institut für Buchwesen, Tel. 39/25 80,  
Riedstraße 8, 61 Darmstadt, Tel. (0 61 51) 6 11 88

HEHL, Ernst Dieter, Wiss. Ang., Historisches Seminar II, Tel. 39/26 64,  
Dillstraße 9, 543 Montabaur

HOBEN, Wolfgang, Dr. phil., Akad. Rat, Institut für Alte Geschichte, Tel. 39/27 52,  
Altkönigstraße 60, 65 Mainz 32

LEBLANG, Stanislaw, Dr. phil., Wiss. Ang., Institut für Osteuropäische Geschichte,  
App. 41 01,  
Goldsteinsiedlung, Im Heisenrath 16, VI 4, 6 Frankfurt/Main, Tel. (06 11) 35 68 02

LETTMANN, Barbara, Dr. phil., Wiss. Ang., Institut für Vor- und Frühgeschichte,  
Tel. 39/28 86,  
Altkönigstraße 19, 65 Mainz 32, Tel. 36 29 17

LUTTENBERGER, Albrecht, Wiss. Ang., Historisches Seminar I, Tel. 39/26 63,  
Spitzwegstraße 15, 65 Mainz-Lerchenberg

OEHL, Kurt Helmut, Dr. phil., Akad. Rat, Musikwissenschaftliches Institut, Tel. 39/22 59,  
Am Lemmchen 35, 65 Mainz-Mombach, Tel. 68 36 30

- RINGEL, Ingrid, Wiss. Ang., Historisches Seminar II, Tel. 39/27 74,  
Am Gonsenheimer Spieß 18, 65 Mainz
- RÖDEL, Walter, G., Dr. phil., Akad. Oberrat, Historisches Seminar I,  
Am Gonsenheimer Spieß 6, 65 Mainz, Tel. 3 71 95,  
Sprechstunden: Mo 10–11, Mi 15–16, Zi. 120, Tel. 39/24 33
- SALDEN, Elfriede, Dr. phil., Akad. Oberrätin, Historisches Seminar I,  
Hinter der Kirche 28, 65 Mainz-Ebersheim, Tel. (0 61 36) 57 35,  
Studienberatung: Mi 9–11, Zi. 118, Tel. 39/27 76
- SCHNEIDER, Herbert, Dr. phil., Wiss. Ass., Stud.-Ass., Musikwissenschaftliches Institut,  
Tel. 39/22 59, 34 14,  
Im Münchfeld 9, 65 Mainz, Tel. 3 76 91
- SCHUMACHER, Leonhard, Dr. phil., Wiss. Ang., Institut für Alte Geschichte, App. 33 55,  
Am Gonsenheimer Spieß 8, 65 Mainz, Tel. 3 73 57
- SPIESS, Karl-Heinz, Dr. phil., Wiss. Ang., Historisches Seminar III, Tel. 39/22 65,  
Am Frankenhag 11, 65 Mainz
- STAAB, Franz, Dr. phil., Wiss. Ang., Historisches Seminar II, Tel. 39/27 74,  
Friedrich-Ebert-Straße 33, 6203 Hochheim/Main
- VERCHAU, Ekkhard, Dr. phil., Akad. Dir., Historisches Seminar IV,  
Bebelstraße 26, 65 Mainz-Bretzenheim, Tel. 36 23 84
- WAGNER, Gerhard, Dr. phil., Akad. Rat, Institut für Osteuropäische Geschichte,  
Tel. 39/21 13,  
Weinbergstraße 40, 6501 Sörrenloch, Tel. (0 61 36) 61 72

## B) Lehrbeauftragte und Nichtbedienstete Lehrkräfte

### HONORARPROFESSOREN

- BÖHNER, Kurt, Dr. phil., Geschäftsführender Direktor des Römisch-Germanischen  
Zentralmuseums Mainz, Frühmittelalterliche Archäologie,  
Georg-Büchner-Straße 29, 65 Mainz-Hechtsheim, Tel. 5 96 01
- HUNDT, Hans-Jürgen, Dr. phil., Direktor i. R. am Römisch-Germanischen Zentralmuseum  
Mainz, Vorgeschichte mit besonderer Berücksichtigung ihres techn. Bereiches,  
Kesselbachstraße 4, 62 Wiesbaden, Tel. (0 61 21) 52 59 24
- LAAFF, Ernst, Dr. phil., Musikwissenschaft,  
Forststraße 16, 62 Wiesbaden-Sonnenberg, Tel. (0 61 21) 54 22 24
- MATHY, Helmut, Dr. phil., Ministerialrat, Geschichte der Mainzer Universität,  
Hans-Böckler-Straße 52b, 65 Mainz-Bretzenheim, Tel. 3 35 67,  
Sprechstunden nach den Lehrveranstaltungen P Zi. 112, Tel. 39/27 74
- METZ, Wolfgang, Dr. phil., Bibliotheksdirektor,  
Sozial- und Wirtschaftsgeschichte des Mittelalters,  
Albert-Schweitzer-Straße 14, 672 Speyer, Tel. (0 62 32) 53 15
- SANTE, Georg-Wilhelm, Dr. phil., Staatsarchivdirektor a. D.,  
Archivkunde und Mittelrheinische Landesgeschichte (liest nicht),  
Virchowstraße 2, 62 Wiesbaden, Tel. (0 61 21) 7 38 69
- WALTER, Rudolf, Dr. phil., Professor an der Hochschule für Musik in Stuttgart,  
Kirchenmusikdirektor, Musiktheorie,  
Lessingstraße 3, 6901 Heidelberg-Eppelheim, Tel. (0 62 21) 7 57 43,  
Sprechstunden: nach Vereinbarung

### LEHRBEAUFTRAGTE

- BIBO, Willibald, Studienrat, Musikwissenschaftliches Institut,  
Oberstraße 14, 6229 Kiedrich, Tel. (0 61 23) 6 13 83,  
Sprechstunden: nach Vereinbarung

BUCHER, Peter, Dr. phil., Oberarchivrat, Paläographie, Aktenkunde, Film- und Tonquellen der Neueren und Neuesten Geschichte, Bundesarchiv, Am Wöllershof 12, 54 Koblenz, Sprechstunden: nach der Übung

ERNST, Hildegard, Wallbrunnstraße 19, 6501 Partenheim

GERHARDT, Claus W., Dr. phil., Institut für Buchwesen, Riedstraße 8, 61 Darmstadt, Tel. (0 61 51) 6 11 88

HERZ, Peter, Dr. phil., An der Allee 105, 65 Mainz 1

SURÁNYI, Imre, Dr. phil., Ungarische Sprache, Auf der Lindenhöhe 23, 6 Frankfurt/Main, Tel. (06 11) 51 50 17, Sprechstunden: nach Vereinbarung

#### NICHTBEDIENTETER PROFESSOR

VOLKMANN, Hans-Erich, Dr. phil., Neuere und Neueste Geschichte, Am Birkenhof 20, 7815 Kirchzarten-Burg, Tel. (0 76 61) 31 24, Sprechstunden: Mo nach der Vorlesung

## Lehrveranstaltungen

### VOR- UND FRÜHGESCHICHTE

Einführungsveranstaltung für Studienanfänger:  
Montag, 10. Oktober 1977, 14 Uhr, Hs P 1

#### Vorlesungen

Vorgeschichte der Britischen Inseln 2-std., Di 11–12, Do 10–11, P 203	N. Bantelmann
Frühgeschichte der Britischen Inseln (1. Jahrtausend n. Chr.) 2-std., Mo 9–10, Mi 10–11, P 203	M. Müller-Wille

#### Seminare

Neolithische Kulturgruppen auf den Britischen Inseln 2-std., Di 14–16, P 203	N. Bantelmann
Frühgeschichtliche Landnahme auf den Britischen Inseln im Spiegel archäologischer Funde 2-std., Mo 15–17, P 203	M. Müller-Wille
Einführung in die Vor- und Frühgeschichte Z.u.O.n.V.	N. Bantelmann M. Müller-Wille
Zur Vorgeschichte der Technik 2-std., 14-tägl., Z.n.V., Römisch-Germanisches Zentralmuseum	H.-J. Hundt
Früh- und hochmittelalterliche Keramikgruppen im Rheinland (Bestimmungsübung) Z.n.V., Landesmuseum	M. Müller-Wille
Vorbereitendes Seminar zur Jahresexkursion (Südwest-Deutschland, Schweiz) 2-std., Do 18–20, P 203	N. Bantelmann M. Müller-Wille

**GESCHICHTE**

**Einführung in das Studium der Geschichte:**  
**Mo, 10. Oktober 77, 14 Uhr, Hs P 1**

J. J. Menzel

**Studienberatung**

2-std., Mi 9–11, P Zi 118

E. Salden

**Vorkurse**

**Einführung in das Studium der mittelalterlichen und neueren Geschichte (obligatorisch für Studierende im 1. Fachsemester mit Tutorium (n.V.), 3-std.**

Vorkurs I: Mo 15–17, P 104

K. Fuchs

Vorkurs II: Do 16 s.t.–17.30, P 15

G. Rhode

Vorkurs III: Mi 9–11, P 15

A. Gerlich

Vorkurs IV: Mo 9–11, P 103

W. Dotzauer

Vorkurs V: Do 14–16, P 4

H. Mathy

**Vorlesungen**

**Das pharaonische Ägypten im Überblick**

1-std., Fr 16–17, P 10

E. Winter

**Sparta**

1-std., Fr 10–11, P 4

H. Bellen

**Geschichte der römischen Kaiserzeit: Staat und Gesellschaft unter der julisch-claudischen Dynastie**

3-std., Di 9–11, Fr 9–10, P 4

H. Bellen

**Wirtschaft und Gesellschaft in der Deutschen Kaiserzeit 900 – 1250**

2-std., Fr 11–13, P 103

W. Metz

**Die Kreuzzüge und Byzanz**

2-std., Di 14–16, P 103

N. N.

**Europäische Geschichte des 12. Jahrhunderts (II. Teil)**

3-std., Mo 10–12, Di 10–11, P 204

A. Becker

**Polen und Rußland im hohen und späten Mittelalter (11. bis 15. Jh.).  
 Teilstaaten und Wiedervereinigung**

2-std., Di, Do 9–10, P 104

G. Rhode

**Reich, Papsttum und Westeuropa von 1250 bis 1350**

3-std., Mo, Di, Do 12–13, P 4

A. Gerlich

**Deutsche Geschichte im Zeitalter Ludwigs XIV. (1648 – 1714/15)**

2-std., Di 11–12, Mi 9–10, P 103

H. Duchhardt

**Bevölkerung und Gesellschaft in Europa während des Ancien Régime**

2-std., Mi, Fr 8–9, P 3

H. Weber

**Deutschland 1815 – 1848**

2-std., Fr 9–11, P 103

W. Dotzauer

**Deutsche und europäische Geschichte 1848 – 1870**

3-std., Do 11–12, Fr 11–13, P 4

W. Baumgart

**Geschichte Südosteuropas im 19. und 20. Jahrhundert**

3-std., Mi, Do, Fr 12–13, P 102

G. Wild

**Anfänge des Nationalsozialismus 1919 – 1933**

1-std., Mo 12–13, P 2

H.-E. Volkmann

**Geschichte der Sowjetunion II. 1921 – 1935 (für Hörer aller  
 Fachbereiche)**

1-std., Mi 11–12, P 204

G. Rhode

- Wirtschafts- und Sozialgeschichte Deutschlands 1933 – 1945  
2-std., Mo 11–12, Do 10–11, P 4 K. Fuchs
- Die Teilung Deutschlands (publ.)  
2-std., Mi 17–19, P 4 E. Kessel
- Proseminare**
- Althistorisches Proseminar: Rom, die italienischen Bundesgenossen und der Ausbruch des ersten Punischen Krieges  
2-std., Kurs A: Di 17–19, P 208  
Kurs B: Fr 11–13, P 208 W. Hoben
- Althistorisches Proseminar: Römische Geschichte im Zeitalter der Flavischen Dynastie (69–96 n. Chr.)  
2-std., Di 17–19, P 207 L. Schumacher
- Mittelalterliches Proseminar: Interpretation ausgewählter Quellen zur hochmittelalterlichen Geschichte  
2-std., Mo 16–18, P 102 A. Becker
- Ständelehren und Standesethos im frühen und hohen Mittelalter  
2-std., Di 8.30–10, P R 101 E.-D. Hehl
- Mittelalterliches Proseminar: Übungen zur Inquisition im Mittelalter  
2-std., Mo 15–17, P 103 F. Staab
- Die Goldene Bulle Kaiser Karls IV.  
2-std., Mo 17–19, P 203 I. Ringel
- Neuzeitliches Proseminar: Das Täuferreich von Münster  
2 std., Mo 17–19, P R 101 W. G. Rödel
- Der Augsburger Religionsfriede von 1555  
2-std., Di 18–20, P R 101 A. Luttenberger
- Die Bündnispolitik des Großen Kurfürsten  
2-std., Di 14–16, P R 101 F. Dumont
- Deutschland und Rußland nach der Nichterneuerung des Rückversicherungsvertrages  
2-std., Di 14–16, P 15 G. Wagner
- Von der Neuen Ökonomischen Politik zum Ersten Fünfjahrplan. Aspekte der inneren Entwicklung der Sowjetunion 1921–1928  
2-std., Mo 17–19, P 15 U. Haustein
- Hitlers Machtergreifung  
2-std., Kurs A: Do 11–13, P R 101  
Kurs B: Z.u.O.n.V. E. Verchau
- Kolloquien/Übungen**
- Kolloquium zur Vorlesung  
1-std., Di 16–17, P 207 A. Gerlich
- Kolloquium zur Vorlesung  
1-std., Z.u.O.n.V. G. Wild
- Kolloquium zur Vorlesung  
1-std., Z.u.O.n.V. K. Fuchs
- Doktorandenarbeitsgemeinschaft  
2-std., 1 mal monatl., Z.u.O.n.V. A. Gerlich
- Doktorandenkolloquium  
2-std., Z.u.O.n.V. H. Weber
- Einführung in die Didaktik der Geschichte (mit einer Einführung in das Schulpraktikum), Kolloquium  
2-std., Mo 11–13, P 103 E. Salden

Didaktik der Geschichte: Die Umsetzung von Forschungsergebnissen in den Unterrichtsprozeß (Hauptstudium), Übung 2-std., Do 10–12, P 103	E. Salden
Kolloquium: Althistorische Forschungen in didaktischer Sicht 2-std., Do 9–11, P 13	H. Bellen
Einführung in das Studium der Alten Geschichte, Übung 1-std., Mi 11–12, P 203	W. Hoben
Repetitorium zur römischen Geschichte: Die Zeit der mittleren und späten Republik (264–44 v. Chr.) 2-std., Do 9–11, P 207	W. Hoben
Epigraphische Übungen zum Übergang aus der Republik in den Prinzipat 2-std., Z.u.O.n.V.	P. Herz
Kolloquium: Probleme der europäischen Geschichte des Hochmittelalters 1-std., Di 11–12, R 101 d. Hist. Sem.	A. Becker
Zur Geschichte der Universität und des Humanismus in Mainz Ende des 15. und Anfang des 16. Jahrhunderts (mit Archivübungen, deshalb nur 10 Teilnehmer möglich) 2-std., 14-tägl., Di 16–18, P 103	I. Ringel
Arbeitsgemeinschaft Historische Demographie Z.u.O.n.V.	A. Gerlich W. G. Rödel H. Weber
Europabewußtsein und Europabild im 17. und 18. Jh. (auch für Anfangssemester), Übung 2-std., Di 10–12, P 104	E. Salden
Repetitorium: Die Frage des europäischen Gleichgewichts (1648–1815) 2-std., Mi 10–12, P R 101	W. G. Rödel
Übungen zur Geschichte der Mainzer Universität: Gutachten zur Hochschulreform 1782/83 2-std., 14-tägl., Do 16–18, P R 101	H. Mathy
Preußen als historisches Problem, Übung 2-std., Do 18–20, P 104	E. Verchau
Kolloquium für Fortgeschrittene und Examenssemester: Die französische Revolution 2-std., Mi 8–10, P R 101	E. Verchau
Arbeitsgemeinschaft Krimkriegsedition (prs.) 2-std., 14-tägl., Do 9–11, Zi 109	W. Baumgart
Der Spielfilm als Propagandainstrument im Zweiten Weltkrieg 2-std., Do 14–16, P 103	P. Bucher
Lektüre eines antiken lateinischen Historikers 2-std., Do 17–19, P 208	W. Hoben
Lektüre eines antiken lateinischen Historikers: Caesar, Bellum Civile (für das Latinum) 4-std., Mo 17–19, P 103, Do 17–19, P 208	W. Hoben
Französisch für Historiker (Anfänger) 4-std., Di 15–17, P 104, Mi 15–17, P 103	H. Ernst
Französische Quellenlektüre: Saint-Simon: Mémoires 2-std., Mi 17–19, P 103	W. G. Rödel
Englische Quellenlektüre (Neuzeit) 2-std., Mi 11–13, P 103	E. Salden
Ausgewählte Quellen zur russischen Revolutionsgeschichte 2-std., Fr 14–16, P 15	U. Haustein

- Ungarische Sprachübungen für Anfänger und Fortgeschrittene  
6-std., Do 13–18, R 36
- Seminare**
- Demosthenes als politischer Gegner Philipps II. von Makedonien  
2-std., Do 15–17, P 208
- Königtum, Markt und Stadt vom 10. bis zum 12. Jahrhundert (prs.)  
2-std., Fr 14–16, P 103
- Das römische Kardinalskollegium im 11. und 12. Jahrhundert (Personen- und Institutionengeschichte)  
2-std., Di 16–18, P R 101
- Lektüre ausgewählter Texte der byzantinischen Volksliteratur mit philologischer Interpretation  
2-std., Di 10–12, P Zi 352
- Der Weg des sog. 4. Kreuzzugs gegen Konstantinopel und die Begründung des Lateinischen Kaisertums  
2-std., Mo 16–18, P Zi 352
- Oberseminar: Ländliche Rechtsquellen des Spätmittelalters im Mittelrheinraum (prs.)  
2-std., Mo 15–17, P R 101
- Elisabeth I. und Maria Stuart  
2-std., Di 18–20, P 103
- Probleme der Mainzer Bevölkerungsgeschichte im 18. Jahrhundert  
2-std., Mo 11–13, P R 101
- Rußland und Europa 1812 – 1815. Von Napoleons Rußlandfeldzug bis zum Wiener Kongreß  
2-std., Di 18–20, P 15
- Der hannoversche Verfassungskonflikt von 1837/1839 (prs.)  
2-std., Fr 15–17, P R 101
- Theorie und Praxis der Revolution bei Lenin, Trotzki und Stalin  
2-std., Do 17.30–19, P 15
- Die deutsche Kriegswirtschaft während der „Blitzkrieg-Phase“ vom September 1939 bis zum Dezember 1941  
2-std., Do 11–13, P 203
- Die Ideologien neben und gegen den Nationalsozialismus (Möller van d. Bruck, Spengler, Edgar Jung, Otto Strasser, Ernst Niekisch) (prs.)  
2-std., Fr 17–19, P R 101
- Nationalsozialismus und Gesellschaft (prs.)  
2-std., Mo 13–15, P R 101
- I. Suranyi  
H. Bellen  
W. Metz  
A. Becker  
N. N.  
N. N.  
A. Gerlich  
H. Duchhardt  
W. G. Rödel  
H. Weber  
G. Rhode  
W. Baumgart  
G. Wild  
K. Fuchs  
E. Kessel  
H.-E. Volkmann

## BUCHWESEN

**Einführungsveranstaltung für Studienanfänger:  
Montag, 10. Oktober 1977, 14 Uhr, Hs P 1**

### Vorlesung

- Grundzüge der Bibliotheksgeschichte, vornehmlich des 18.–20. Jahrhunderts, mit bes. Berücksichtigung der deutschen Bibliotheken  
2-std., Di 16–18, P 204

### Proseminare

- Einführung in das Studium der Buchwissenschaft (obligatorisch für Studierende im 1. Fachsemester)  
2-std., Do 15–17, P R 23
- A. 'Swierk



Einführung in das Studium der Buchwissenschaft (obligatorisch für Studierende im 1. Fachsemester) C. W. Gerhardt  
2-std., Mi 15–16.30, P R 23

### Seminare

Einführung in das heutige Bibliothekswesen (für Hörer aller Fachbereiche) H.-J. Koppitz  
2-std., Di 11.30–13, P R 23

Der Verleger im Spannungsfeld literarischer Kommunikation A. Swierk  
2-std., Mi 15–17, P R 101

### Hauptseminar

Probleme der Buchgeschichte des 19. Jahrhunderts H.-J. Koppitz  
2-std., Di 18.30–20, P R 23

### Kolloquium

Einführung in die Bibliographie (für Hörer aller Fachbereiche) H.-J. Koppitz  
1-std., Mi, Z.u.O.n.V.

### Übung

Die technische Herstellung von Büchern, Zeitungen und Zeitschriften C. W. Gerhardt  
im 20. Jahrhundert (mit Exkursionen zu Druckereien)  
4-std., 14-tägl., Mi 9–12, P R 23

## MUSIKWISSENSCHAFT

**Einführungsveranstaltung für Studienanfänger:**  
**Mittwoch, 12. Oktober 1977, 16–18 Uhr, Hs P 161**

### Vorlesungen

Neue Musik im Spiegel ihres Schrifttums (publ.) H. Federhofer  
1-std., Mo 16–17, P R 161

Gattungen geistlicher und weltlicher Musik im 16. Jhdt. (publ.) H. Federhofer  
1-std., Mo 17–18, P R 161

Das Zeitalter Beethovens und Schuberts I (publ.) F. W. Riedel  
2 std., Di 11–13, P R 161

### Proseminar

Grundfragen der Musikästhetik H. Schneider  
2-std., Do 9–11, P R 161

### Hauptseminare

W. A. Mozarts Opern (prs.) H. Federhofer  
2-std., Z.n.V., P R 161

Beethovens Orchesterwerke F. W. Riedel  
2-std., Mi 20–22, P R 161

### Oberseminare

Besprechung wissenschaftlicher Arbeiten (für Doktoranden und Staatsexamenskandidaten) (prs.) H. Federhofer  
2-std., Di 15–17, P R 161

E. Th. A. Hoffmanns musikästhetische Schriften (mit stilkundlichen Übungen, für Staatsexamenskandidaten und Doktoranden) F. W. Riedel  
2-std., Di 19–21, P R 156

**Übungen**

Kammermusik des Biedermeier (mit Proseminar-Referaten) (prs.) 2-std., Mo 18–20,	P R 161	F. W. Riedel
Einführung in die Musikbibliographie und in die musikwissenschaftliche Arbeitsweise 2-std., Fr 11–13,	P R 161	K. Oehl
Gehörbildung I 1-std., Do 11–12,	P R 161	H. Schneider
Harmonielehre I 1-std., Do 13.30–14.15,	P R 161	W. Bibo
Harmonielehre II 1-std., Do 14.15–15,	P R 161	W. Bibo
Harmonielehre III 1-std., Do 15.15–16,	P R 161	W. Bibo
Harmonielehre IV 1-std., Do 17–17.45,	P R 161	R. Walter
Kontrapunkt I 1-std., Do 16–16.45,	P R 161	W. Bibo
Kontrapunkt III 1-std., Do 18.30–19.15,	P R 161	R. Walter
Kontrapunkt III 1-std., Do 17–17.45,	P R 156	W. Bibo
Generalbaß II 1-std., Do 17.45–18.30,	P R 156	W. Bibo
Partiturspiel I 1-std., Do 19.15–20,	P R 161	R. Walter
Formenlehre: Liedformen 1-std., Do 17.45–18.30,	P R 161	R. Walter

**Einführungsveranstaltungen für Studienanfänger  
10. bis 14. Oktober 1977**

# 17. Fachbereich Mathematik

**Anschrift:** Postfach 39 80, Becherweg 17 (Sonderbau II), 65 Mainz

**Dekan:** Prof. Dr. A. Pfister, Sprechzeiten: Di, Fr 9–11, SB II, Zi. 02–245, Tel. 39/28 26

**Dekanat:** Margit Dolezik, Sprechzeiten: Mo–Fr 9–12, SB II, Zi. 02–241, Tel. 39/22 70

## Informationen für Studierende

### STUDIENFÄCHER UND STUDIENABSCHLUSSMÖGLICHKEITEN

**Mathematik:** Diplom; Promotion, die eine Abschlußprüfung voraussetzt; Staatsprüfung für das Lehramt an Realschulen; Staatsprüfung für das Lehramt an Gymnasien.

**Geschichte der Mathematik und Naturwissenschaft:** Promotion, die eine Abschlußprüfung voraussetzt.

### FACHBEREICHSBIBLIOTHEK

SB II, 02-423, Öffnungszeiten: Mo–Do 8.30–19.00, Fr 8.30–16.00

### STUDIENBERATUNG

vom 6. 9. – 11. 10. 77:

Di 10–12, SB II 02–244

ab 17. 10. 77:

Mo–Fr 10–12, SB II 02–244

### STUDIENPLAN

Studienplan für das Studienfach Mathematik (in Bearbeitung).

### PRÜFUNGSORDNUNGEN, PRÜFUNGSÄMTER UND -AUSSCHÜSSE

#### Lehramt an Gymnasien

**Prüfungsordnung:** „Ordnung der Wissenschaftlichen Prüfung für das Lehramt an Gymnasien“ vom 14. 6. 1974 i. d. F. vom 18. 3. 1977, veröffentlicht im Amtsblatt des Kultusministeriums Rheinland-Pfalz, Nr. 11/1974 und Nr. 6/1977; zu beziehen vom Verlag Emil Sommer, 6718 Grünstadt/Pfalz oder über den Buchhandel; Bestell-Nr.: Sch 134.

**Zwischenprüfung:** „Ordnung der Zwischenprüfung des Fachbereichs Mathematik der Johannes Gutenberg Universität Mainz zur Wissenschaftlichen Prüfung für das Lehramt an Gymnasien“ vom 23. 12. 1976, veröffentlicht im Staatsanzeiger für Rheinland-Pfalz, Nr. 9/1977.

#### Lehramt an Realschulen

**Prüfungsordnung:** „Ordnung der Wissenschaftlichen Prüfung für das Lehramt an Realschulen“ vom 1. 3. 1976, veröffentlicht im Amtsblatt des Kultusministeriums Rheinland-Pfalz, Nr. 4/1976 vom 30. 3. 1976, Seite 69–94. Erhältlich zum Preis von 1,20 DM im Mainzer Buchhandel und in der Uni-Pressestelle.

**Prüfungsamt:** Landesprüfungsamt für das Lehramt an Schulen in Rheinland-Pfalz – Abt. VII des Kultusministeriums Rheinland-Pfalz

Präsident: Dr. Emrich

Sprechzeiten in der Universität: SB II, Zi. 03–342, Mi 9–11, Tel. 39/28 00/01

Sprechzeiten im Kultusministerium: Di, Fr 9–12, Zi. 316, Tel. 16/45 25 und 45 26

#### Wissenschaftliche Prüfung für das Lehramt an Gymnasien

Ministerialrat Safferling

Sprechzeiten in der Universität: SB II, Zi. 03-342, Mi 9–11, Tel. 39/28 02

Sprechzeiten im Kultusministerium: Di, Fr 9–12, Zi. 321, Tel. 16/45 30

Frau Scherlensky

Sprechzeiten in der Universität: SB II, Zi. 03-341, Tel. 39/28 05  
Mo, Di, Mi, Fr 10–12

### **Wissenschaftliche Prüfung für das Lehramt an Realschulen**

Ministerialrat Möller

Sprechzeiten in der Universität: SB II, Zi. 03-342, Tel. 39/28 02, Mi 9–11  
Sprechzeiten im Kultusministerium: Di, Fr 9–12, Zi. 307, Tel. 16/45 29

Frau Gertrud Müller

Sprechzeiten in der Universität: SB II, Zi. 03-333, Tel. 39/28 04, Di–Fr 10–12

### **Diplom**

Ordnung der Diplomprüfung des Fachbereichs Mathematik der Johannes Gutenberg-Universität Mainz vom 20. 7. 1976, i. d. F. vom 2. 2. 1977; veröffentlicht im Staatsanzeiger für Rheinland-Pfalz, Nr. 39/1976 und Nr. 12/1977; erhältlich im Sekretariat SB II, 04-533

### **Prüfungsausschuß**

**Vorsitzender:** Prof. Dr. W. Bühler

**Stellvertreter:** Prof. Dr. Ulrich Staude, Prof. Dr. K. Doerk

**Geschäftsstelle:** Frau Körprich, SB II, 04-533, Tel. 39/27 19

Sprechzeiten: Di, Do 9.30–12

### **Promotion**

Promotionsordnung der Fachbereiche 17 Mathematik, 18 Physik, 19 Chemie, 20 Pharmazie, 21 Biologie, 22 Geowissenschaften der Johannes Gutenberg-Universität Mainz vom 15. 8. 1975; veröffentlicht im Staatsanzeiger für Rheinland-Pfalz, Nr. 40 vom 20. 10. 1975; erhältlich im Sekretariat, SB II 04-533.

### **EINFÜHRUNGSVERANSTALTUNG FÜR STUDIENANFÄNGER**

5. 10. 1977 – 15. 10. 1977

### **KOMMENTAR ZU DEN LEHRVERANSTALTUNGEN**

Der Kommentar zu den Lehrveranstaltungen des Fachbereichs Mathematik liegt ab 1. Juli 1977 vor; erhältlich im SB II 02–244

Fachschaft Mathematik: SB II 02–221, Tel. 39/28 34

Sprechstunde: in der vorlesungsfreien Zeit: Mi 12.30–14, im Semester: tägl. 12–14

## **Wissenschaftliche Einrichtungen**

Leitung: Prof. W. Börsch-Supan, Tel. 39/25 28, Sekretariat: Linhardt/Lang, SB II 04–651, Tel. 39/23 27, Prof. W. Bühler, Tel. 39/28 29, Prof. E. Freitag, Tel. 39/28 32, Prof. E. Gottschling, Tel. 39/23 18, Prof. B. Huppert, Tel. 39/28 39, Prof. H. N. Mülthei, Tel. 39/28 31, Prof. A. Pfister, Tel. 39/25 38, Prof. H. Rüßmann, Tel. 39/22 69, N. N., Tel. 39/25 34, Sekretariat: SB II 04–343, Tel. 39/25 15

Professoren: B. Amberg, Tel. 39/24 36, J. Cofman, Tel. 39/24 37, K. Doerk, Tel. 39/24 53, D. Held, Tel. 39/28 35, G. Hofmeister, Tel. 39/28 33, P. P. Konder, Tel. 39/28 30, K.-J. Scheiba, Tel. 39/24 54, G. Schleinkofer, Tel. 39/24 51, U. Staude, Tel. 39/28 36

Ass.-Prof. Dr. A. Herzer, App. 33 38, Dr. H. Kalb, App. 33 34, Dr. U. Kuß, App. 33 35, Dr. H. Pfeuffer, Tel. 39/24 39, Dr. S. Suckow, App. 33 31

Wiss. Mitarbeiter: Dr. H. Ade, Tel. 39/24 45, O. Baeßler, Tel. 39/28 28, Dr. C. Behr, App. 43 60, Dr. A. Beutelspacher, Tel. 39/24 35, Dr. A. Breitenbach, App. 33 30, H. Cassel, App. 43 62, Dr. U. Döring, App. 33 36, Dr. L. Edler, App. 33 36, H. J. Fendrich, App. 43 59, Dr. V. Flory, App. 34 52, Dr. F. J. Fritz, App. 33 40, Dr. K. Goldhorn, Tel. 39/24 52, Dr. H.-P. Heinz, App. 33 32, C. J. Höner, App. 33 37, Dr. M. Klemm, App. 33 38, Dr. F. Knöller, App. 43 59, K. Köhnen, App. 33 37, Dr. E. Kroll, Tel. 39/23 39, Dr. A. Louis, App. 34 52, B. Mellein, App. 43 56, Dr. K. J. Miescke, App. 43 56, Dr. K. Pommerening, App. 33 31, Dr. H. Reiter, Tel. 39/24 39, C. Schneider, App. 43 58, Dr. Ch. Schulz, App. 33 40, Dr. G. Seim, Tel. 39/25 16, Dr. P. Spellucci, App. 33 78, Dr. V. Stingl, App. 43 85, Dr. W. Stroth, App. 43 62, H. Unkelbach, Tel. 39/24 35, H. Weber, App. 43 55, Dr. S. Weber, W. Werner, App. 43 58, Dr. W. Willems, App. 43 85

### **Arbeitsgruppe für Geschichte der Mathematik und der Naturwissenschaften**

Leitung: Prof. N. Stuloff, Tel. 39/28 38

Professor: F. Krafft, Tel. 39/28 37

Wiss. Mitarbeiter: Dr. W. Kaiser, App. 43 89

## **Personalteil**

(Die Sprechstunden finden, sofern nicht anders angegeben, im Anschluß an die Lehrveranstaltungen statt).

### **A) Bedienstete der Universität**

#### **PROFESSOREN**

##### **a) Hauptamtliche Professoren**

BÖRSCH-SUPAN, Wolfgang, Dr. phil., Angewandte Mathematik,  
Weidmannstraße 79, 65 Mainz, Tel. 8 26 26,  
Sprechstunden: Mo, Do 12–13, im Institut, Tel. 39/25 28

BÜHLER, Wolfgang, Ph. D., Mathematische Statistik,  
Menzelstraße 14, 65 Mainz-Lerchenberg,  
Sprechstunden: Mi 8.45–10, Do 10.15–12, Tel. 39/28 29

COFMAN, Judita, Dr. rer. nat., Mathematik,  
Hegelstraße 56, 65 Mainz, Tel. 38 17 67,  
Sprechstunden: n.V., Tel. 39/24 37

DOERK, Klaus, Dr. rer. nat., Mathematik, Tel. 39/24 53,  
Am Marienpfad 63, 65 Mainz 22, Tel. 3 40 30

FREITAG, Eberhard, Dr. rer. nat., Mathematik,  
Dantestraße 19, 69 Heidelberg, Tel. 2 68 22,  
Sprechstunden: n.V., Tel. 39/28 32

GOTTSCHLING, Erhard, Dr. rer. nat., Mathematik,  
Bebelstraße 22, 65 Mainz-Bretzenheim, Tel. 3 43 65,  
Sprechstunden: n.V., Tel. 39/23 18

HELD, Dieter, Dr. phil. nat., Mathematik, Tel. 39/28 35,  
Schöne Aussicht 57, 62 Wiesbaden, Tel. (0 61 21) 30 46 94

HÖLDER, Ernst, Dr. phil., Reine und Angewandte Mathematik, emeritiert,  
Friedrichstraße 36, 65 Mainz-Gonsenheim, Tel. 4 24 55

HOFMEISTER, Gerd, Dr. phil., Mathematik, Tel. 39/28 33,  
Keilmannstraße 12, 65 Mainz-Bretzenheim

- HUPPERT, Bertram, Dr. rer. nat., Mathematik, Tel. 39/28 39,  
Weinbietstraße 26, 6703 Limburgerhof (Pfalz)
- KONDER, Peter Paul, Dr. rer. nat., Honorarprofessor der Universidad de los Andes Bogotá/  
Kolumbien, Mathematik, beurlaubt, Tel. 39/28 30,  
Südring 311, 65 Mainz-Bretzenheim, Tel. 3 31 42
- KRAFFT, Fritz, Dr. phil., Geschichte der Naturwissenschaften,  
Hegelstraße 53, 65 Mainz, Tel. 3 19 93,  
Sprechstunden: Mi 14–15 und n.V., Tel. 39/28 37
- MÜLTHEI, Heinrich N., Dr. rer. nat., Angewandte Mathematik, Tel. 39/28 31,  
Am Eselsweg 58b, 65 Mainz-Bretzenheim, Tel. 3 53 47
- PFISTER, Albrecht, Dr. rer. nat., Mathematik, Tel. 39/25 38,  
Heideweg 5, 6506 Nackenheim, Tel. (0 61 35) 29 76
- ROHRBACH, Hans, Dr. phil., Mathematik, emeritiert,  
Universität, Joh.-Friedr.-v.-Pfeiffer-Weg 7, 65 Mainz, Tel. (0 61 31) 3 22 80
- RÜSSMANN, Helmut, Dr. rer. nat., Mathematik, Tel. 39/22 69,  
Menzelstraße 9a, 65 Mainz-Lerchenberg, Tel. 74 58
- SCHEIBA, Klaus-Jürgen, Dr. rer. nat., Mathematik, Tel. 39/24 54, beurlaubt,  
Hochstraße 80, 65 Mainz, Tel. 3 36 79
- SCHLEINKOFER, Gerhard, Dr. rer. nat., Mathematik, Tel. 39/24 51,  
Südring 98, 65 Mainz, Tel. 2 67 97,  
Sprechstunden: n.V.
- STAUDE, Ulrich, Dr. rer. nat., Mathematik, Tel. 39/28 36,  
Kehlweg 37, 65 Mainz-Gonsenheim, Tel. 9 98 77
- STULOFF, Nikolai, Dr. rer. nat., Mathematik, insbes. Geschichte der Mathematik  
und der exakten Naturwissenschaften,  
Rheinstraße 90, 62 Wiesbaden, Tel. (0 61 21) 37 36 91,  
Sprechstunden: n.V., Tel. 39/28 38

#### b) Habilitierte Bedienstete

- AMBERG, Bernhard, Dr. phil. nat., Privatdozent, Tel. 39/24 36,  
Am Gonsenheimer Spieß 10, 65 Mainz, Tel. 38 16 49
- HERZER, Armin, Dr. rer. nat., Assistenzprofessor, App. 33 38,  
Luxemburgstraße 3, 62 Wiesbaden, Tel. (0 61 21) 37 41 02
- STROTH, Gernot, Dr. rer. nat., App. 43 62,  
Finther Landstraße 85, 65 Mainz-Gonsenheim, Tel. 9 94 78

#### ASSISTENZPROFESSOREN

- HERZER, Armin, Dr. rer. nat., Fachbereich Mathematik, App. 33 38,  
Luxemburgstraße 3, 62 Wiesbaden, Tel. (0 61 21) 37 41 02
- KALB, Klaus, Dr. rer. nat., Fachbereich Mathematik, App. 33 34,  
Finther Landstraße 85, 65 Mainz 1, Tel. 9 92 33,  
Sprechstunden: Di 10–12
- KUSS, Uwe, Dr. rer. nat., Fachbereich Mathematik, App. 33 35,  
Herderstraße 31, 67 Ludwigshafen, Tel. 66 57 38
- PFEUFFER, Horst, Dr. rer. nat., Fachbereich Mathematik, Tel. 39/24 39,  
Universität, 65 Mainz
- SUCKOW, Siegfried, Dr. rer. nat., Fachbereich Mathematik, App. 33 31,  
Ernst-Abbe-Straße 1, 65 Mainz, Tel. 4 53 51

**WISSENSCHAFTLICHE MITARBEITER**

- ADE, Hans, Dr. rer. nat., Akad. Oberrat, Tel. 39/24 45,  
An der Krimm 15, 65 Mainz, Tel. 68 38 20
- BAESSLER, Otto, Akad. Direktor, Tel. 39/28 28, beurlaubt,  
Südring 309, 65 Mainz-Bretzenheim, Tel. 3 55 44
- BEHR, Christoph, Dr. rer. nat., Akad. Rat, App. 43 60,  
Rubensallee 46/48, 65 Mainz 31, Tel. 7 26 91
- BEUTELSPACHER, Albrecht, Dipl.-Math., Tel. 39/24 35,  
Auf dem Albansberg 4, 65 Mainz
- BREITENBACH, Arno, Dr. rer. nat., Akad. Rat, App. 33 30,  
Schusterstraße 19, 65 Mainz
- CASSEL, Herbert, Dipl.-Math., App. 43 62,  
Friedhofstraße 6, 6799 Rammelsbach
- DÖRING, Ulrich, Dr. rer. nat., App. 33 36,  
Rheinallee 28, 65 Mainz 1, Tel. 6 21 05
- EDLER, Lutz, Dr. rer. nat., App. 33 36,  
Pfarrer-Rudolf-Straße 20, 6535 Gau-Algesheim, Tel. (0 67 25) 33 62
- FENDRICH, H. J., Dipl.-Math., App. 43 59,  
Teuffelsprung 1, 6502 Mainz-Kostheim
- FLORY, Volker, Dr. rer. nat., App. 34 52,  
Eschenweg 11, 6908 Wiesloch
- FRITZ, Franz Josef, Dr. rer. nat., App. 33 40,  
Kaiserstraße 58, 65 Mainz
- GOLDHORN, Karl Heinz, Dr. rer. nat., Akad. Oberrat, Tel. 39/24 52,  
Heinrichstraße 8, 653 Bingen, Tel. (0 67 21) 1 23 62
- HEINZ, Hans-Peter, Dr. rer. nat., App. 33 32,  
Im Münchfeld 27, 65 Mainz, Tel. 38 14 45
- HÖNER, Claus Jürgen, Dipl.-Math., App. 33 37,  
Am Rödelstück 29, 65 Mainz-Hechtsheim
- KAISER, Walter, Dr. phil., App. 43 89,  
Kaiserstraße 21/VII, 65 Mainz, Tel. 67 23 28
- KLEMM, Michael, Dr. rer. nat., App. 33 38,  
Am Gonsenheimer Spieß 47, 65 Mainz
- KNÖLLER, Friedrich, Dr. rer. nat., App. 43 59,  
Bergheimerstraße 40, 69 Heidelberg, Tel. 1 31 28
- KÖHNEN, Klaus, Dipl.-Math., App. 33 37,  
Georg-Büchner-Straße 48, 65 Mainz-Hechtsheim
- KROLL, Ekkehard, Dr. rer. nat., Akad. Oberrat, Tel. 39/23 39, beurlaubt,  
Südring 106, 65 Mainz 22, Tel. 3 37 97
- LOUIS, Alfred, Dr. rer. nat., App. 34 52,  
Raiffeisenstraße 30, 6201 Auringen, Tel. (0 61 27) 46 56
- MELLEIN, Bernhard, Dipl.-Math., App. 43 56,  
Rheinallee 28, 65 Mainz, Tel. 6 21 05
- MIESCKE, Klaus-Jochen, Dr. rer. nat., App. 43 56,  
Ruhestraße 19, 65 Mainz 32, Tel. 36 21 96
- POMMERENING, Klaus, Dr. rer. nat., App. 33 31,  
Hans-Fluck-Straße 2, 6507 Ingelheim, Tel. (0 61 32) 45 66
- REITER, Hans, Dr. rer. nat., Tel. 39/24 39,  
Am Alten Flugplatz 1, 65 Mainz-Gonsenheim

- SCHNEIDER, Claus, Dipl.-Math., App. 43 58,  
Mariengäßchen 1, 65 Mainz-Bretzenheim
- SCHULZ, Christof, Dr. rer. nat., App. 33 40,  
Am Taubertsberg 4, 65 Mainz
- SEIM, Gunter, Dr. rer. nat., Akad. Oberrat, Tel. 39/25 16,  
Am alten Weg 13, 65 Mainz-Marienborn, Tel. 3 36 35
- SPELLUCCI, Peter, Dr. rer. nat., App. 33 78,  
Am Langenberg 5, 6507 Ingelheim, Tel. (0 61 32) 7 51 01
- STINGL, Volker, Dr. rer. nat., App. 43 85, beurlaubt,  
Tanusstraße 26, 6201 Wallau, Tel. (0 61 22) 21 07
- STROTH, Gernot, Prof., Dr. rer. nat., App. 43 62,  
Finther Landstraße 85, 65 Mainz-Gonsenheim, Tel. 9 94 78
- UNKELBACH, Harald, Dipl.-Math., Tel. 39/24 35,  
An der Schanze 1, 65 Mainz, Tel. 35 39 80
- WEBER, Helmut, Dipl.-Math., App. 43 55,  
Rubensallee 46/48, 65 Mainz-Lerchenberg
- WEBER, Siegfried, Dr. rer. nat., beurlaubt
- WERNER, Wilhelm, Dipl.-Math., App. 43 58,  
Hegelstraße 45, 65 Mainz
- WILLEMS, Wolfgang, Dr. rer. nat., App. 43 85,  
Elsa-Brandström-Straße 6, 65 Mainz

#### B) Lehrbeauftragte und Nichtbedienstete Lehrkräfte

##### HONORARPROFESSOR

- BAZLEY, Norman W., Ph. D., o. Prof. an der Universität Köln,  
Weyertal 86-90, 5 Köln 41, Tel. (02 21) 4 70 26 02,  
Sprechstunden: n.V. (liest nicht)

##### LEHRBEAUFTRAGTE

- BRAUN, Bernhard, Dr. rer. nat., Numerische Mathematik,  
Am Birnbaum 61, 62 Wiesbaden-Sonnenberg,  
Sprechstunden: nach der Vorlesung
- FUCHS, Hartwig, Dr. rer. nat., Studiendirektor, Didaktik der Mathematik, App. 43 61,  
Naumannstraße 36, 65 Mainz

## Lehrveranstaltungen

### GESCHICHTE DER MATHEMATIK UND NATURWISSENSCHAFTEN

- |   |            |
|---|------------|
| Geschichte der Mathematik III (von Gauß bis Hilbert)          | N. Stuloff |
| 2-std., Mo 12-13, Mi 13-14, 04-442                            |            |
| Die wissenschaftliche Revolution des 16. und 17. Jahrhunderts | F. Krafft  |
| 2-std., Mo 16-18, 04-442                                      |            |
| Physikalische Erhaltungssätze                                 | W. Kaiser  |
| 1-std., Do 16-17, 04-454                                      |            |
| Proseminar zur Geschichte der mathematischen Wissenschaften   | N. Stuloff |
| 2-std., Mo 18-20, 04-454                                      |            |



Proseminar: Johannes Kepler	F. Krafft
2-std., Mi 15–17, 04–442	
Seminar zur Geschichte der math. Wissenschaften	N. Stuloff
2-std., Mi 18–20, 04–454	
Wissenschaftstheorie und Wissenschaftsgeschichte:	F. Krafft
Die Auseinandersetzung um Th. S. Kuhn	W. Kaiser
2-std., Mo 18–20, 04–442	
Oberseminar zur Geschichte der Mathematik und Naturwissenschaft	F. Krafft
1-std., 14-tägl., Mi 17–19, 04–442	N. Stuloff
Anleitung zum wissenschaftshistorischen Arbeiten	F. Krafft
Mi, ganztägig	N. Stuloff

## MATHEMATIK

Analysis I (m. Übungen)	D. Held
6-std., Mo 10–12, Mi 8–10, N 1, Übungen Z.u.O.n.V.	
Lineare Algebra I (m. Übungen)	H. Pfeuffer
6-std., Di 15–17, Do 15–17, N 1, Übungen Z.u.O.n.V.	
Analysis III (mit Übungen)	U. Staude
6-std., Mi 8–10, Fr 8–10, N 3, Übungen Z.u.O.n.V.	
Lineare Algebra III (m. Übungen)	J. Cofman
6-std., Mo 10–12, 025, Do, 10–12, 025, Übungen, Z.u.O.n.V.	
Math. f. Physiker I (m. Übungen)	H. Rüßmann
8-std., Di, Do 8–10, N 1, Übungen Z.u.O.n.V.	
Math. f. Physiker III (m. Übungen)	K. Goldhorn
6-std., Di, Do 8–10, N 3, Übungen Z.u.O.n.V.	
Math. f. Naturwissenschaftler I (m. Übungen)	A. Breitenbach
6-std., Mo, Fr 8–10, N 1, Übungen Z.u.O.n.V.	
Math. f. Naturwissenschaftler III (m. Übungen)	K. Goldhorn
6-std., Di, Mi 18–20, N 3, Übungen Z.u.O.n.V.	
Numerische Mathematik II	H. N. Mülthei
4-std., Di, Do 10–12, N 3	
Gewöhnliche Differentialgleichungen I (m. Übungen)	G. Schleinkofer
6-std., Di, Do 8–10, N 2, Übungen Z.u.O.n.V.	
Funktionentheorie I (m. Übungen)	E. Gottschling
6-std., Mi, Fr 8–10, 025, Übungen Z.u.O.n.V.	
Algebra I (m. Übungen)	B. Amberg
6-std., Di, Do 14–16, N 2, Übungen Z.u.O.n.V.	
Geometrie I (m. Übungen)	A. Herzer
6-std., Mo, Do 10–12, 04–432, Übungen Z.u.O.n.V.	
Mathematische Stochastik I (m. Übungen)	U. Kuß
6-std., Mo, Mi 15–17, N 3, Übungen Z.u.O.n.V.	
Lineare diophantische Probleme (m. Übungen)	G. Hofmeister
6-std., Di, Fr 10–12, 02–452, Übungen Z.u.O.n.V.	
Algebra für Realschullehrer (m. Übungen)	F. J. Fritz
6-std., Mi, Fr 8–10, 04–442, Übungen Z.u.O.n.V.	
Analysis III für Realschullehrer (m. Übungen)	V. Flory
6-std., Mi, Fr 10–12, 04–442, Übungen Z.u.O.n.V.	
Funktionalanalysis II	K. Kalb
4-std., Mo, Mi 8–10, 02–432	

Topologie II			S. Suckow
4-std., Mo, Do 10–12,	02–432		
Gruppentheorie II			K. Doerk
4-std., Di, Do 8–10,	025		
Numerische Behandlung von Randwertaufgaben			W. Börsch-Supan
4-std., Mo, Do 10–12,	04–442		
Numerische Methoden der Tschebyscheff-Approximation			H. Ade
4-std., Di, Do 8–10,	04–442		
Zahlentheorie III			A. Pfister
Mo, Do 10–12,	02–452		
Algebra III			B. Huppert
2-std., Mi 14–16,	025		
Ringtheorie IV			B. Huppert
2-std., Mo 14–16,	025		
Variationsrechnung II			K. Goldhorn
2-std., Do 14–16,	025		
Auflösbare Gruppen			K. Doerk
2-std., Di 14–16,	025		
Konvexe Körper			Ch. Schulz
2-std., Di 10–12,	04–442		
Lineare Operatoren im Hilbertraum			A. Breitenbach
2-std., Mi 10–12,	025		
p-Gruppen und ihre Automorphismen			G. Stroth
3-std., Mo 16–18, Mi 15–16,	025		
Math. Grundpraktikum II			H. N. Mülthei mit Ass.
3-std., Di, Mi 14–17			
Math. Praktikum f. Fortgeschrittene			W. Börsch-Supan H. N. Mülthei
3-std., Z.u.O.n.V.			
Proseminar (Analysis)			U. Staude
2-std., Z.u.O.n.V.			
Proseminar (Stochast. Matrizen und Markov-Ketten)			Fritz
2-std., Z.u.O.n.V.			
Proseminar			Schulz
2-std., Z.u.O.n.V.			
Proseminar			H. Ade
2-std., Mi 10–12,	04–454		
Proseminar			G. Stroth
2-std., Di 14–16,	02–146		
Proseminar			N. N.
2-std., Z.u.O.n.V.			
Proseminar			N. N.
2-std., Z.u.O.n.V.			
Proseminar			N. N.
2-std., Z.u.O.n.V.			
Seminar			A. Herzer
2-std., Z.u.O.n.V.			
Seminar (Einfache Gruppen)			D. Held
2-std., Mo 14–16,	02–452		
Seminar (Statistik)			K. J. Miescke
2-std., Z.u.O.n.V.			

Seminar (Algebra) 2-std., Z.u.O.n.V.		B. Huppert
Seminar (Kombinatorik) 2-std., Z.u.O.n.V.		A. Beutelspacher
Seminar (Topologie) 2-std., Z.u.O.n.V.		S. Suckow
Seminar (Zahlentheorie) 2-std., Z.u.O.n.V.		A. Pfister
Seminar 2-std., Z.u.O.n.V.		K. Doerk
Seminar 2-std., Z.u.O.n.V.		E. Gottschling
Seminar (Zahlentheorie) 2-std., Z.u.O.n.V.		G. Hofmeister
Seminar (Funktionalanalysis) 2-std., Z.u.O.n.V.		K. Kalb
Seminar 2-std., Z.u.O.n.V.		H. N. Mülthei
Seminar 2-std., Z.u.O.n.V.		W. Börsch-Supan
Seminar 2-std., Di 14–16,	04–454	G. Schleinkofer
Seminar 2-std., Z.u.O.n.V.		J. Cofman
Seminar (Inhalt im Maß) für Realschullehrer 2-std., Z.u.O.n.V.		Ch. Behr
Oberseminar 2-std., Z.u.O.n.V.		U. Staude
Oberseminar 2-std., Z.u.O.n.V.		K. Doerk
Oberseminar 2-std., Z.u.O.n.V.		E. Gottschling
Oberseminar 2-std., Z.u.O.n.V.		E. Härtter
Oberseminar 2-std., Z.u.O.n.V.		W. Börsch-Supan H. N. Mülthei
Oberseminar 2-std., Z.u.O.n.V.		J. Cofman
Oberseminar 2-std., Z.u.O.n.V.	E. Gottschling A. Herzer H. Pfeuffer	A. Pfister S. Suckow
Mathematisches Kolloquium (publ.) 2-std., Do 17–19,	SR 02–432	alle Dozenten der Mathematik
Anleitung zum wissenschaftlichen Arbeiten		alle Dozenten der Mathematik
<b>FACHDIDAKTIK MATHEMATIK</b>		
Fachdidaktisches Proseminar 2-std., Z.u.O.n.V.		H. Fuchs
<b>VERANSTALTUNG DER FACHSCHAFT MATHEMATIK</b>		
Kolloquienreihe: Zur Berufspraxis des Mathematikers Mi 10–13		

## 18. Fachbereich Physik

**Anschrift:** Postfach 39 80, Becherweg 21 (Neubau der Naturwissenschaften), 65 Mainz  
**Dekan:** Prof. Dr. G. U. Schubert, Sprechzeiten: nach vorheriger Anmeldung, N Zi. 417,  
 Tel. 39/22 67  
**Dekanat:** Gilde Roggendorf, N Zi. 416, Tel. 39/22 67

### Informationen für Studierende

#### STUDIENFÄCHER UND -ABSCHLUSSMÖGLICHKEITEN

**Physik:** Diplom, Promotion, die eine Abschlußprüfung voraussetzt; Staatsprüfung für das Lehramt an Realschulen und an Gymnasien.  
**Meteorologie:** Diplom; Promotion, die eine Abschlußprüfung voraussetzt.

#### INSTITUTSBIBLIOTHEK

Meteorologie: N Zi. 538, 8–12  
 Physik: N Zi. R 2, Erdgeschoß

#### STUDIENBERATUNG

**Physik:** Expt. Phys. und Lehramt: Prof. Reichert, Inst. für Physik, Tel. 39/27 29  
 Theor. Phys.: Prof. Schilcher, Inst. f. Physik, Tel. 39/24 07, Studienführer ist im Dekanat erhältlich; Schutzgebühr 1,— DM.  
**Meteorologie:** Dr. de Bary, N, Zi. 504, Anmeldung N Zi. 502. Studienführer ist im Dekanat erhältlich, Schutzgebühr 1,— DM.

#### STUDIENPLAN

**Diplom in Physik:** vom Fachbereich am 14. 5. 75 verabschiedeter Studienplan liegt dem Kultusminister zur Genehmigung vor.  
**Lehramt in Physik an Gymnasien:** vom Fachbereich am 4. 2. 76 verabschiedeter Studienplan wurde vom Kultusministerium am 15. 4. 76 genehmigt. Erhältlich im Dekanat.  
**Lehramt in Physik an Realschulen:** vom Fachbereich am 4. 2. 76 verabschiedeter Studienplan wurde vom Kultusministerium am 15. 4. 76 genehmigt. Erhältlich im Dekanat.  
**Meteorologie:** vom Fachbereich am 14. 5. 75 verabschiedeter Studienplan wurde vom Kultusministerium am 23. 4. 76 genehmigt.

#### Einführungsveranstaltung

Einführung in das Vorlesungsangebot der Physik WS 1977/78:  
 Di 18. Okt. 77, 14 c.t., Hs 20, Inst. f. Physik

#### PRÜFUNGSORDNUNGEN, PRÜFUNGSÄMTER UND -AUSSCHÜSSE

##### Lehramt an Gymnasien

**Prüfungsordnung:** „Ordnung der Wissenschaftlichen Prüfung für das Lehramt an Gymnasien“ vom 14. 6. 1974 i. d. F. vom 18. 3. 1977, veröffentlicht im Amtsblatt des Kultusministeriums Rheinland-Pfalz, Nr. 11/1974 und Nr. 6/1977; zu beziehen vom Verlag Emil Sommer, 6718 Grünstadt/Pfalz oder über den Buchhandel; Bestell-Nr.: Sch 134.

**Zwischenprüfung:** „Zwischenprüfungsordnung für Studierende des Lehramts an Gymnasien für das Fach Physik der Johannes Gutenberg-Universität Mainz“ vom 4. 2. 1976; veröffentlicht im Staatsanzeiger für Rheinland-Pfalz, Nr. 16 vom 3. 5. 1976. Erhältlich im Institut für Physik, SB II, Zi. 05–453.

**Lehramt an Realschulen**

**Prüfungsordnung:** „Ordnung der Wissenschaftlichen Prüfung für das Lehramt an Realschulen“ vom 1. 3. 1976, veröffentlicht im Amtsblatt des Kultusministeriums Rheinland-Pfalz, Nr. 4/1976 vom 30. 3. 1976, Seite 69–94. Erhältlich zum Preis von 1,20 DM im Mainzer Buchhandel und in der Uni-Pressestelle.

**Prüfungsamt:** Landesprüfungsamt für das Lehramt an Schulen in Rheinland-Pfalz –  
Abt. VII des Kultusministeriums Rheinland-Pfalz

Präsident: Dr. Emrich

Sprechzeiten in der Universität: SB II Zi. 03–342, Mi 9–11, Tel. 39/28 00/01

Sprechzeiten im Kultusministerium: Di, Fr 9–12, Zi. 316, Tel. 16/45 25 und 45 26

**Wissenschaftliche Prüfung für das Lehramt an Gymnasien**

Ministerialrat Safferling

Sprechzeiten in der Universität: SB II Zi. 03–342, Mi 9–11, Tel. 39/28 02

Sprechzeiten im Kultusministerium: Di, Fr 9–12, Zi. 321, Tel. 16/45 30

Frau Scherlenzky

Sprechzeiten in der Universität: SB II, Zi. 03–341, Tel. 39/28 05

Mo, Di, Mi, Fr 10–12

**Wissenschaftliche Prüfung für das Lehramt an Realschulen**

Ministerialrat Möller

Sprechzeiten in der Universität: SB II, Zi. 03–342, Tel. 39/28 02, Mi 9–11

Sprechzeiten im Kultusministerium: Di, Fr 9–12, Zi. 307, 16/45 29

Frau Gertrud Müller

Sprechzeiten in der Universität: SB II, Zi. 03–333, Tel. 39/28 04, Di–Fr 10–12

**Diplom**

Diplomprüfungsordnung für Studierende der Physik an der Johannes Gutenberg-Universität Mainz vom 4. 2. 1976; veröffentlicht im Staatsanzeiger für Rheinland-Pfalz, Nr. 25 vom 5. 7. 1976. Erhältlich im Institut für Physik, SB II, Zi. 05–453, Schutzgebühr 1,– DM.

Diplomprüfungsordnung für Studierende der Meteorologie an der Johannes Gutenberg-Universität Mainz vom 4. 2. 1976; veröffentlicht im Staatsanzeiger für Rheinland-Pfalz, Nr. 25 vom 5. 7. 1976.

**Prüfungsausschuß: Physik**

Vorsitzender: Prof. Dr. G. U. Schubert

Stellvertreter: Prof. Dr. L. Meinhold-Heerlein

Geschäftsstelle: SB II, Inst. f. Physik, Zi. 05–453

Sprechzeiten: 10–12

**Meteorologie**

Prof. Dr. Bullrich

Prof. Dr. Fiedler

N Zi. 502

nach Vereinbarung

**Promotion**

Promotionsordnung der Fachbereiche 17 Mathematik, 18 Physik, 19 Chemie, 20 Pharmazie, 21 Biologie, 22 Geowissenschaften der Johannes Gutenberg-Universität Mainz vom 15. 8. 1975; veröffentlicht im Staatsanzeiger für Rheinland-Pfalz, Nr. 40 vom 20. 10. 1975; erhältlich im Inst. f. Physik, SB II, Zi. 05–453, Schutzgebühr 1,– DM.

## Wissenschaftliche Einrichtungen

Integrierte wissenschaftliche Einrichtungen mit eigener Leitung und eigener Verwaltung.

### Institut für Physik

Welderweg 11 (Becherweg 14)

Institutsvorsitzender: Prof. Dr. Martin Kretzschmar, Zi. 2A, Tel. 39/24 65

Sekretariat: N. N.

Geschäftsführer: Akad. Direktor R. v. Boeckh, Zi. 204, Tel. 39/28 84

Sekretariat: G. Tschischak, Zi. 207, Tel. 39/22 82

Professoren: E. O. Alt, Tel. 39/28 74, P. Beckmann, Tel. 39/8 11, G. Gräff, Tel. 39/28 93, F. Hufnagel, Tel. 39/28 94, W. Inthoff, Tel. 39/25 81, G. Klages, Tel. 39/22 76, E. Klempf, Tel. 39/24 06, H. J. Kluge, Tel. 39/28 85, K. Knorr, Tel. 39/28 75, M. Kretzschmar, Tel. 39/24 65, L. Meinhold-Heerlein, Tel. 39/23 58, E. W. Otten, Tel. 39/25 18, E. Reichert, Tel. 39/27 29, F. Scheck, Tel. 39/24 76, K. Schilcher, Tel. 39/24 07, G. Schubert, Tel. 39/22 22, E. Trübenbacher, Tel. 39/24 64, G. Werth, Tel. 39/24 06

Apl. Professor: H. Marx (externer Mitarbeiter)

Ass.-Professoren: H. Kilp, Tel. 39/26 09, Prof. Dr. E. Reya, Tel. 39/24 64

Wiss. Mitarbeiter: Dipl.-Phys. R. v. Boeckh, Tel. 39/28 84, Dipl.-Phys. W. Dietz, Tel. 39/22 76, Dipl.-Phys. H. Fischer, Tel. 39/28 85, Dr. M. Glück, Tel. 39/23 94, Dr. H. Haag, Tel. 39/28 84, Dr. Th. Heindorff, Tel. 39/28 83, Dipl.-Phys. R. Höfft, App. 33 48, Dipl.-Phys. H. Kalinowsky, Tel. 39/26 89, Dr. K. T. Kim, Tel. 39/23 94, Dipl.-Phys. Th. Köhl, App. 44 07, Dr. F. Lange, Tel. 39/28 92, Dipl.-Phys. J. Lauter, Tel. 39/23 97, Dr. R. Ley, Tel. 39/28 91, Dipl.-Phys. K. Neubecker, App. 41 75, Dr. R. Neugart, Tel. 39/28 76, Dr. E. Nunnemann, Tel. 39/22 77, Dipl.-Phys. L. Reisky v. Dubnitz, Tel. 39/26 08, Dipl.-Phys. D. Richter, Tel. 39/26 89, Dipl.-Phys. B. Schinzler, Tel. 39/24 34, Dr. R. Schmidt, Tel. 39/25 92, Dipl.-Phys. U. Sievers, App. 42 93, Dr. R. Tegen, Tel. 39/22 77, H. Thiel, Tel. 39/25 13, Dr. H. Weicksel, Tel. 39/23 58, Dr. H. Wiechert, Tel. 39/25 92, Dipl.-Phys. H. Wolf, App. 41 42, Dipl.-Phys. A. Wullschlegler, Tel. 39/28 74

### Institut für Kernphysik

Becherweg 33

Inst.-Direktor: Prof. Dr. H. Ehrenberg, Tel. 39/8 00, Sekretariat: I. Schilling, Zi. 127, Tel. 39/8 01

Direktorium: Prof. Dr. G. Fricke, Tel. 39/8 09, Sekretariat: H. Feise, Zi. 205, Tel. 39/8 07, Prof. Dr. D. Drechsel, Tel. 39/8 10, Sekretariat: M. Sturm, Tel. 39/8 32, Akad. Dir. Prof. Dr. G. Lührs, Tel. 39/8 05

Professoren: H. G. Andresen, Tel. 39/8 16, Arenhövel, Tel. 39/7 44, H. Herminghaus, Tel. 39/8 25, V. Walther, Tel. 39/8 04

Ass.-Prof.: J. Friedrich, Tel. 39/8 29, K. Lezuo, Tel. 38/8 29, R. Neuhausen, Tel. 39/8 27

Wiss. Mitarbeiter: Dr. H. Averdung, Tel. 39/8 08, Dr. B. Dreher, Tel. 39/8 28, Dr. H. Euteneuer, Tel. 39/8 30, A. Feder, Tel. 39/8 69, B. Fiedler, Tel. 39/8 67, Dr. St. Glückert, Tel. 39/8 26, Dr. K. H. Kaiser, Prof. Dr. G. Lührs, Tel. 39/8 05, Dr. F. Martin, Tel. 39/8 17, Dr. K. Merle, Tel. 39/8 28, Dr. P. G. Reinhard, Tel. 39/7 41, Dr. H. Rothhaas, Tel. 39/8 40, Dr. B. Schoch, Tel. 39/8 51, O. Schwentker, Tel. 39/8 18, L. Tiator, Tel. 39/8 50, V. Tornow, Tel. 39/8 50

### Institut für Meteorologie

Bentzelweg 12

Leitung: Prof. K. Bullrich, Tel. 39/22 83, Sekretariat: B. Klein, Zi. 502, Tel. 39/22 83 - 33 96, Prof. K. H. Hinkelmann, Tel. 39/28 68, Sekretariat: R. Nickel, Zi. 425, Tel. 39/28 68

Professoren: R. Eiden, Tel. 39/26 35, F. Fiedler, Tel. 39/25 23, W. Zdunkowski

Wiss. Mitarbeiter: Dr. E. de Bary, Tel. 39/23 02, T. Hauf, App. 43 75, Dr. F. Herbert, Tel. 39/28 67, Dr. G. Korb, Tel. 39/28 66, K. Krebs, App. 41 32

### Institut für Elektrotechnik

Bentzelweg 12

Inst.-Direktor: Prof. Dr. Dr. W. Herzog, Tel. 39/22 71, Sekretariat: Zi. 435 Nat. Bau, R. Leinweber, Tel. 39/22 71

Ass. Prof. U. Wachs, Tel. 39/28 43

Wiss. Mitarbeiter: G. Robbel, Dipl.-Phys. Tel. 39/28 43

## Personalteil

(Die Sprechstunden finden, sofern nicht anders angegeben, im Anschluß an die Lehrveranstaltungen statt.)

### A) Bedienstete der Universität

#### PROFESSOREN

##### a) Hauptamtliche Professoren

- ALT, Erwin, Dr. phil., Physik, Tel. 39/28 74,  
An den Mühlwegen 44, 65 Mainz-Hechtsheim, Tel. 5 94 82
- ANDRESEN, Harro Günter, Dr. rer. nat., Physik, Tel. 39/8 16,  
Rilkeallee 20, 65 Mainz-Lerchenberg, Tel. 7 23 82
- ARENHÖVEL, Harthmuth, Dr. phil. nat., Physik, Tel. 39/7 44,  
Elsa-Brandström-Straße 30, 65 Mainz, Tel. 38 25 34
- BECHERT, Karl, Dr. phil., Dr. rer. nat. h. c., MdB. Theoretische Physik, emeritiert,  
Kirchstraße 22, 6535 Gau-Algesheim, Tel. 3 58
- BECKMANN, Peter, Dr. rer. nat., Theoretische Physik, Tel. 39/8 11,  
Bebelstraße 26, 65 Mainz-Bretzenheim, Tel. 3 31 75,  
Sprechstunden: nach Vereinbarung im Institut
- BULLRICH, Kurt, Dr. phil. nat., Meteorologie, Tel. 39/22 83,  
Erhardstraße 7, 65 Mainz, Tel. 5 30 32
- DRECHSEL, Dieter, Dr. rer. nat., Theoretische Physik, Tel. 39/8 10,  
Herlenstückshaag 13, 6245 Rossert 1, Tel. (0 61 74) 6 12 75
- EHRENBERG, Hans, Dr. rer. nat., Physik und Kernphysik, Tel. 39/8 00,  
Alfred-Mumbächer-Straße 38, 65 Mainz, Tel. 3 33 12
- FIEDLER, Franz, Dr. rer. nat., Meteorologie, Tel. 39/25 23,  
Vor den Mayen 12, 6053 Obertshausen, Tel. (0 61 04) 4 29 04
- FISCHER, Erhard, Dr. rer. nat., Physik,  
Rheingaustraße 15, 65 Mainz-Hechtsheim, Tel. 5 94 70
- FRICKE, Gerhard, Dr. rer. nat., Experimentelle Kernphysik, Tel. 39/8 09,  
Weidmannstraße 51, 65 Mainz, Tel. 2 56 11
- GRÄFF, Gernot, Dr. rer. nat., Experimentalphysik, Tel. 39/28 93,  
An den Platzäckern 28, 65 Mainz-Drais, Tel. 7 28 00
- HERMINGHAUS, Helmut, Dr. phil. nat., Physik, Tel. 39/8 25,  
Bebelstraße 22, 65 Mainz-Bretzenheim, Tel. 3 42 58
- HERZOG, Werner, Dr. phil., Dr.-Ing., Angewandte Physik, insbesondere Elektrotechnik,  
Tel. 39/22 71,  
Beuthener Straße 33, 65 Mainz, Tel. 5 63 54

- HINKELMANN, Karl-Heinz, Dr. rer. nat., Theoretische Meteorologie, Tel. 39/28 68,  
Beethovenstraße 84, 6053 Obertshausen, Tel. (0 61 04) 4 13 26
- HUFNAGEL, Friedrich, Dr. rer. nat., Experimentalphysik, Tel. 39/28 94,  
Draiser Straße 114, 65 Mainz
- INTHOFF, Wilhelm, Dr. rer. nat., Theoretische Physik, Tel. 39/25 81,  
Heinrich-Becker-Straße 4, 653 Bingerbrück, Tel. 30 21
- KLAGES, Gerhard, Dr. rer. nat., Experimentalphysik, Tel. 39/22 76,  
An den Sandkauten 3, 65 Mainz 42, Tel. 5 84 04,  
Sprechstunden: Di 11–12, im Institut
- KLUMB, Hans, Dr. phil., Experimentalphysik, emeritiert,  
Schauinsland 5, 7812 Bad Krotzingen
- KNORR, Klaus, Dr. rer. nat., Experimentalphysik, Tel. 39/28 75,  
Ed.-David-Straße 19, 65 Mainz, Tel. 3 21 89
- KOLLATH, Rudolf, Dr.-Ing., Experimentalphysik, emeritiert,  
Am Eselsweg 57, 65 Mainz-Bretzenheim, Tel. 3 49 11
- KRETZSCHMAR, Martin, Dr. rer. nat., Theoretische Physik, Tel. 39/24 65,  
Am Finther Weg 16, 65 Mainz-Drais
- MEINHOLD-HEERLEIN, Leo, Dr. rer. nat., Theoretische Physik, Tel. 39/23 58,  
Auf dem Martinsberg 23, 655 Bad Kreuznach, Tel. 2 65 45
- OTTEN, Ernst W., Dr. rer. nat., Experimentalphysik, Tel. 39/25 18,  
Joh.-Friedrich-v.-Pfeiffer-Weg 7, 65 Mainz, Tel. 3 75 08
- REICHERT, Erwin, Dr. rer. nat., Physik, Tel. 39/27 29,  
Joh.-Friedr.-v.-Pfeiffer-Weg 9, 65 Mainz-Universität, Tel. 2 26 15
- SCHECK, Florian, Dr. rer. nat., Theoretische Physik, Tel. 39/24 76,  
Elsa-Brandström-Straße 69, 65 Mainz, Tel. 4 39 33
- SCHILCHER, Karl, Dr., Theoretische Physik, Tel. 39/24 07,  
Im Münchfeld 11, 65 Mainz, Tel. 2 24 30
- SCHUBERT, Gerhard, Dr. rer. nat., Dipl.-Phys., Theoretische Physik, Tel. 39/22 22,  
Weidmannstraße 21, 65 Mainz, Tel. 8 25 85
- TRÜBENBACHER, Egon, Dr. rer. nat., Theoretische Physik, Tel. 39/24 64,  
Bebelstraße 24, 65 Mainz-Bretzenheim,  
Sprechstunden: Mo–Fr im Institut für Physik
- WALTHER, Volker Hans, Dr. rer. nat., Physik,  
Rudolf-Diesel-Straße 3, 65 Mainz, Tel. 5 35 42
- ZACHMANN, Gerhard, Dr. rer. nat., Physik,  
Hindenbergstraße 47, 65 Mainz, Tel. 6 49 28
- ZDUNKOWSKI, Wilford, Dr. rer. nat., Meteorologie,  
Bentzelweg 12, 65 Mainz

#### b) Habilitierte Bedienstete

- EIDEN, Reiner, Professor, Dr. rer. nat., Privatdozent, Institut für Meteorologie,  
Tel. 39/26 35,  
Selztalstraße 111, 6507 Ingelheim-Süd, Tel. (0 61 32) 35 87
- KLEMP, Eberhard, Professor, Dr. rer. nat., Privatdozent, Experimentalphysik, Tel. 39/24 06,  
Hegelstraße 45, 65 Mainz, Tel. 38 10 39
- KLUGE, Hans-Jürgen, Professor, Dr. rer. nat., Privatdozent, Experimentalphysik,  
Tel. 39/28 85,  
Kettelerstraße 68, 65 Mainz-Finthen, Tel. 4 93 43
- LÜHRS, Gerold, Dr. rer. nat., Akad. Direktor, Institut für Kernphysik,  
Am Sonnigen Hang 67, 65 Mainz-Marienborn, Tel. 3 36 43
- NEUHAUSEN, Reiner, Dr. rer. nat., Assistenzprofessor, Institut für Kernphysik,  
Joh.-Friedrich-v.-Pfeiffer-Weg 9, 65 Mainz-Universität, Tel. 2 24 39



REYA, Ewald, Dr. rer. nat., Assistenzprofessor, Theoretische Physik, Tel. 39/24 64,  
Draiser Straße 122, 65 Mainz-Bretzenheim, Tel. 3 24 92

WERTH, Günther, Professor, Dr. rer. nat., Privatdozent, Experimentalphysik, Tel. 39/24 06,  
Friedrichstraße 59, 65 Mainz-Gonsenheim, Tel. 9 92 13

### ASSISTENZPROFESSOREN

FRIEDRICH, Jörg, Dr. rer. nat., Institut für Kernphysik, Tel. 39/8 29,  
Hegelstraße 55, 65 Mainz, Tel. 3 24 38

KILP, Horst, Dr. rer. nat., Institut für Physik, Abt. Mikrowellenphysik, Tel. 39/26 09,  
Westring 257, 65 Mainz-Mombach, Tel. 4 40 83

LEZUO, Klaus, Dr., Institut für Kernphysik, Tel. 39/8 29,  
In der Meielache 21, 65 Mainz

NEUHAUSEN, Reiner, Dr. rer. nat., Prof., Physik und Kernphysik, Tel. 39/8 27,  
Joh.-Friedrich-v.-Pfeiffer-Weg 9, 65 Mainz-Universität, Tel. 2 24 39

REYA, Ewald, Dr. rer. nat., Prof., Institut für Physik, Tel. 39/24 64,  
Draiser Straße 122, 65 Mainz-Bretzenheim, Tel. 3 24 92

WACHS, Ullrich, Dr. rer. nat., Institut für Elektrotechnik, Tel. 39/28 43,  
Mainzer Straße 19, 6229 Hallgarten, Tel. (0 67 23) 44 89

### WISSENSCHAFTLICHE MITARBEITER

AVERDUNG, Hans-Heinrich, Dr. rer. nat., Akad. Rat, Institut für Kernphysik, Tel. 39/8 08,  
Hermann-Hesse-Straße 47, 65 Mainz-Lerchenberg, Tel. 75 09

DE BARY, Elisabeth, Dr. rer. nat., Akad. Direktor, Institut für Meteorologie, Tel. 39/23 02,  
Erhardstraße 7, 65 Mainz, Tel. 5 30 32

VON BOECKH, Rainer, Dipl.-Phys., Akad. Direktor, Institut für Physik, Tel. 39/28 84,  
Hinter der Kapelle 34, 65 Mainz-Bretzenheim, Tel. 36 17 61

DIETZ, Wolfgang, Dipl.-Phys., Institut für Physik, Tel. 39/22 76,  
Mathias-Claudius-Straße 10, 62 Wiesbaden

DREHER, Björn, Dr. rer. nat., Institut für Kernphysik, Tel. 39/8 28,  
Frauenlobstraße 14, 62 Wiesbaden, Tel. (0 61 21) 8 72 34

EUTENEUER, Hans, Dr. rer. nat., Institut für Kernphysik, Tel. 39/8 30,  
Schiersteiner Straße 1, 6502 Mainz-Kostheim, Tel. (0 61 43) 6 94 50

FEDER, Adeline, Dipl.-Ing., Institut für Kernphysik, Tel. 39/8 69,  
Mainzer Straße 39, 6095 Gustavsburg, Tel. 5 11 66

FIEDLER, Bernhard, Dipl.-Ing., Institut für Kernphysik, Tel. 39/8 67,  
Adam-Karrillon-Straße 22, 65 Mainz, Tel. 6 45 42

FISCHER, Herbert, Dipl.-Physiker, Institut für Physik, Tel. 39/28 85,  
Gartenfeldstraße 2, 6271 Gösroth

GLÜCK, Moshe, Dr., Institut für Physik, Tel. 39/23 94,  
Draiser Straße 5, 65 Mainz-Bretzenheim

GLÜCKERT, Stefan, Dr., Institut für Kernphysik, Tel. 39/8 26,  
Finther Landstraße 85, 65 Mainz, Tel. 9 99 17

HAAG, Hans, Dr. rer. nat., Akad. Direktor, Institut für Physik, Tel. 39/28 84,  
Franz-Werfel-Straße 56, 65 Mainz-Gonsenheim, Tel. 3 18 67

HAUF, Thomas, Dipl.-Phys., Institut für Meteorologie, App. 43 75,  
Rembrandtstraße 28, 65 Mainz, Tel. 7 82 39

HEINDORFF, Thomas, Dr. rer. nat., Institut für Physik, Tel. 39/28 83,  
Im Münchfeld 27, 65 Mainz, Tel. 38 17 61

- HERBERT, Fritz, Dr. rer. nat., Institut für Meteorologie, Tel. 39/28 67,  
Im Münchfeld 13, 65 Mainz, Tel. 38 19 58
- HERR, Richard, Dipl.-Phys., Institut für Kernphysik, Tel. 39/8 66,  
Marienpfad 25, 65 Mainz-Bretzenheim, Tel. 3 40 72
- HÖFFT, Jens-Rainer, Dipl.-Phys., Institut für Physik, App. 33 48,  
Walkmühlstraße 61c, 62 Wiesbaden
- KAISER, Karl-Heinz, Dr. rer. nat., Institut für Kernphysik, Tel. 39/8 69,  
Ernst-Kiefer-Straße 9, 6719 Kirchheimbolanden, Tel. (0 63 52) 18 19
- KALINOWSKY, Hartmut, Dipl.-Phys., Institut für Physik, Tel. 39/26 89,  
Im Münchfeld 27, 65 Mainz
- KIM, Kwang Je, Dr., Institut für Physik, Tel. 39/23 94,  
Im Münchfeld 31, 65 Mainz, Tel. 3 16 52
- KORB, Günther, Dr. rer. nat., Akad. Oberrat, Institut für Meteorologie, Tel. 39/28 66,  
Heinz-Heim-Weg 9, 61 Darmstadt
- KREBS, Klaus-Dieter, Dipl.-Phys., Institut für Meteorologie, App. 41 32,  
Hans-Böckler-Straße 93, 65 Mainz-Bretzenheim
- KÜHL, Thomas, Dipl.-Phys., Institut für Physik,  
Im Münchfeld 27, 65 Mainz, Tel. 3 21 35
- LANGE, Florentin, Dr. rer. nat., Wiss. Angest., Institut für Physik, App. 41 42,  
Draiser Straße 8-14, 65 Mainz
- LAUTER, Hans-Jochen, Dipl.-Phys., Institut für Physik, Tel. 39/23 97,  
Gaustraße 48, 6501 Bodenheim
- LEY, Richard, Dr. rer. nat., Akad. Oberrat, Institut für Physik, Tel. 39/28 91,  
Spitzwegstraße 3, 65 Mainz 31, Tel. 7 29 61
- LÜHRS, Gerold, Dr. rer. nat., Akad. Direktor, Professor, Physik und Kernphysik, Tel.  
39/8 05,  
Am Sonnigen Hang 67, 65 Mainz-Marienborn, Tel. 3 36 43
- MARTIN, Friedrich-Wilhelm, Dr. rer. nat., Akad. Rat, Institut für Kernphysik, Tel. 39/8 17,  
Hermann-Hesse-Straße 59, 65 Mainz-Lerchenberg, Tel. 74 93
- MERLE, Klaus, Dr. rer. nat., Institut für Kernphysik, Tel. 39/8 28,  
In der Meielache 44, 65 Mainz
- NEUBECKER, Karl, Dipl.-Phys., Institut für Physik, App. 41 75,  
Jakob-Steffan-Straße 12, 65 Mainz
- NEUGART, Rainer, Dr. rer. nat., Akad. Rat, Institut für Physik, Tel. 39/28 76,  
Dumontstraße 14, 65 Mainz, Tel. 5 49 88
- NUNNEMANN, Elmar, Dr. rer. nat., Akad. Rat, Institut für Physik, Tel. 39/22 77,  
Im Münchfeld 11, 65 Mainz, Tel. 9 73 92
- REINHARD, Paul Gerhard, Dr. phil. nat., Institut für Kernphysik, Tel. 39/7 41,  
Mainzer Straße 36, 65 Mainz 23
- REISKY von DUBNITZ, Frhr. Ludwig, Dipl.-Phys., Institut für Physik, Tel. 39/26 08,  
Wormser Straße 66, 6501 Bodenheim
- RICHTER, Detlef, Dipl.-Phys., Institut für Physik, Tel. 39/26 89,  
Lahnstraße 26, 62 Wiesbaden
- ROBBEL, Günther, Dipl.-Phys., Institut für Elektrotechnik, Tel. 39/28 43,  
Tanusstraße 21, 6501 Heidesheim
- ROTHHAAS, Hans, Dr. rer. nat., Institut für Kernphysik, Tel. 39/8 40,  
Im Münchfeld 11, 65 Mainz
- SCHINZLER, Bernhard, Dipl.-Phys., Institut für Physik, Tel. 39/24 34,  
Felsenstraße 48, 62 Wiesbaden-Dotzheim
- SCHMIDT, Rolf, Dr. rer. nat., Institut für Physik, Tel. 39/25 92,  
Jakob-Steffan-Straße 4, 65 Mainz, Tel. 3 29 96

- SCHOCH, Berthold, Dr. rer. nat., Institut für Kernphysik, Tel. 39/8 51 (beurlaubt)  
Im Münchfeld 31, 65 Mainz
- SCHWENTKER, Ortwin, Dipl.-Phys., Institut für Kernphysik, Tel. 39/8 18,  
In der Meielache 46, 65 Mainz, Tel. 3 75 69
- SIEVERS, Uwe, Dipl.-Phys., Institut für Physik, App. 42 93,  
Am Finkenschlag 20, 6501 Essenheim
- TEGEN, Rudolph, Dr. rer. nat., Institut für Physik, Tel. 39/22 77,  
Elsa-Brandström-Straße 3, 65 Mainz
- THIEL, Herbert, Akad. Direktor, Institut für Physik, Tel. 39/25 13,  
Hans-Böckler-Straße 31, 65 Mainz-Bretzenheim, Tel. 3 39 42
- TIATOR, Lothar, Dipl.-Phys., Institut für Kernphysik, Tel. 39/8 50,  
Berliner Straße 40, 65 Mainz
- TORNOW, Volker, Dipl.-Phys., Institut für Kernphysik, Tel. 39/8 50,  
Auf dem Stielchen 29, 65 Mainz
- WEICKSEL, Hermann, Dr. rer. nat., Wiss. Angest., Institut für Physik, Tel. 39/23 58,  
Windthorststraße 11, 65 Mainz
- WIECHERT, Horst, Dr. rer. nat., Akad. Oberrat, Institut für Physik, Tel. 39/25 92,  
Im Münchfeld 15, 65 Mainz, Tel. 3 17 05
- WOLF, Hartmut, Dipl.-Phys., Institut für Physik, App. 41 42,  
Am Gonsenheimer Spieß 47, 65 Mainz
- WULLSCHLEGER, Alfred, Dipl.-Phys., Institut für Physik, Tel. 39/28 74,  
Elsa-Brandström-Straße 69, 65 Mainz

#### B) Lehrbeauftragte und Nichtbedienstete Lehrkräfte

##### HONORARPROFESSOREN

- FRIEDRICH, Wilhelm, Dr. phil., Oberregierungsrat a. D., Hydrologie,  
Brentanostraße 80, 54 Koblenz, Tel. 6 82 35
- JUNGE, Christian, Dr. rer. nat., Direktor am Max-Planck-Institut für Chemie, Meteorologie,  
Tel. 16/2 17,  
Am Eselsweg 32, 65 Mainz-Bretzenheim, Tel. 3 49 35,  
Sprechstunden: im Institut
- SCHOTT, Erich, Dr. phil., Dr. rer. nat. h. c., Jenaer Glaswerk Schott & Gen., Physik,  
Hattenbergstraße 10, 65 Mainz, Tel. 20 61
- SCHRÖDER, Hubert, Dr. rer. nat., Leiter der Laboratorien der Fa. Jenaer Glaswerk  
Schott & Gen., Experimentalphysik,  
Galileistraße 1, 62 Wiesbaden
- STRAUBEL, Harald, Dr. phil. nat., Wissenschaftlicher Mitarbeiter am Batelle-Institut Frank-  
furt, Spektroskopie aller Wellenlängen und Festkörperphysik,  
Hubertusstraße 5, 6232 Neuenhain, Tel. Bad Soden 2 47 41
- WÄFFLER, Hermann, Dr. rer. nat., Direktor am Max-Planck-Institut für Chemie  
(Otto-Hahn-Institut), Atomphysik, Tel. 16/3 03,  
Friedrichstraße 31, 65 Mainz-Gonsenheim, Tel. 4 26 10,  
Sprechstunden: nach Vereinbarung

##### LEHRBEAUFTRAGTE

- JAENICKE, Ruprecht, Dr. rer. nat., Aerosole, Tel. 16/2 16,  
Altkönigstraße 64, 65 Mainz 32, Tel. 3 52 05,  
Sprechstunden im MPI für Chemie
- KURZ, Manfred, Oberregierungsrat, Wetterbesprechung und Synoptik, Deutsche Wetter-  
dienstschule,  
Villenstraße 15, 673 Neustadt

**NICHTBEDIENTESTE PROFESSOREN**

- BEGEMANN**, Friedrich, Dr. phil., Wissenschaftliches Mitglied des Max-Planck-Institutes (Otto-Hahn-Institut), Experimentalphysik, Tel. 16/2 45, Fontanestraße 17, 65 Mainz 31, Tel. 7 11 05
- HINTENBERGER**, Heinrich, Dr. phil., Direktor am Max-Planck-Institut für Chemie (Otto-Hahn-Institut), Experimentalphysik, Tel. 16/2 25, Albanusstraße 33, 65 Mainz-Bretzenheim, Tel. 30 53 51
- KRAUSE**, Dieter, Dr. rer. nat., Hattenbergstraße 10, 65 Mainz, Jenaer Glaswerk Schott & Gen.
- MARX**, Helmut, Dr. rer. nat., Theoretische Physik (externer Mitarbeiter des Instituts für Physik), Helgebachstraße 53, 633 Wetzlar
- SANDULESCU**, Aurel, Professor am Institut für Atomphysik der rumänischen Akademie der Wissenschaften, Bukarest (beurlaubt)
- VOSHAGE**, Hans, Dr. rer. nat., Experimentalphysik, wissenschaftlicher Mitarbeiter am Max-Planck-Institut für Chemie (Otto-Hahn-Institut), Am Gautor 15, 65 Mainz, Tel. 2 18 41
- WÄNKE**, Heinrich, Dr. phil., Wissenschaftliches Mitglied und Direktor der Abteilung Kosmochemie des Max-Planck-Instituts für Chemie (Otto-Hahn-Institut), Experimentalphysik, Tel. 16/2 30, Pfälzerwaldstraße 1, 65 Mainz-Hechtsheim, Tel. 8 11 96
- ZIEGLER**, Bernhard, Dr. rer. nat., Kernphysik, Südring 130, 65 Mainz-Bretzenheim, Tel. 3 44 53

**Lehrveranstaltungen**

**Einführungsveranstaltung für Studienanfänger in Physik und Meteorologie:**  
**Dienstag, 11. Oktober 1977, 11–13, Hs 20**

**Schwierigkeitscharakterisierung**

A: 1. bis 3. Semester; M: 3. bis 5. Semester; F: 5. Semester und höher

Gemeinsames Physikalisches Kolloquium der Universität und des  
 Max-Planck-Institutes für Chemie (M, F)

2-std., Di 17–19, Hs Institut für Kernphysik

Sämtliche  
 Hochschullehrer  
 der Physik

**A) THEORETISCHE PHYSIK****Vorlesungen**

Mathematisches Handwerkszeug für Physiker (A)  
 2-std., Mo 10–12, Hs N 2

M. Kretzschmar

Übungen mit dem mathematischen Handwerkszeug für Physiker (A)  
 2-std., in parallelen Arbeitsgruppen nach Bedarf, Z.u.O.n.V.

M. Kretzschmar

Mechanik (M)  
 4-std., Di 10–12, Fr 10–12, Hs N 1

W. Inthoff

Übungen zur Mechanik (M)  
 3-std., in parallelen Arbeitsgruppen nach Bedarf, Z.u.O.n.V.

W. Inthoff  
 mit J. R. Höfft

Theoretische Physik II (für Lehramtskandidaten) (M)  
 4-std., Di 10–12, Mi 10–12, Hs 21, Inst. f. Physik

P. Beckmann

Übungen zur Theoretischen Physik II (für Lehramtskandidaten) (M) 3-std., in parallelen Arbeitsgruppen nach Bedarf, Z.u.O.n.V.		P. Beckmann mit E. Nünemann
Geometrische Optik (M, F) 1-std., 14-tägl., Mo 11–13, SR D, Inst. f. Physik		H. Marx
Relativitätstheorie II (M, F) 2-std., Mo 15–17, SR E, Inst. f. Physik		K. Schilcher
Übungen zur Relativitätstheorie II (M, F) 2-std., Z.n.V., SR E, Inst. f. Physik		K. Schilcher
Quantenmechanik (F) 4-std., Di 10–12, Fr 10–12, Hs N 2		F. Scheck
Übungen zur Quantenmechanik (F) 3-std., in parallelen Arbeitsgruppen nach Bedarf, Do 14–17, O.n.V.		F. Scheck mit A. Wullschlegler
Statistische Physik für Fortgeschrittene II (F) 2-std., Z.u.O.n.V.		L. Meinhold-Heerlein
Übungen zur Statistischen Physik für Fortgeschrittene II (F) 1-std., Z.u.O.n.V.		L. Meinhold-Heerlein mit H. Weichsel
Theoretische Festkörperphysik I (F) 4-std., Mo 8–10, Di 8–10, SB II, Raum 05–432		G. U. Schubert
Einführung in die Schwerionenphysik (F) 2-std., Z.u.O.n.V.		K. Lezuo
Pionen und Nukleonen, Einführung in die Mittlere Energiephysik (F) 3-std., Z.u.O.n.V.		H. Arenhövel
Einführung in die Elementarteilchenphysik (F) 2-std., Do 10–12, SR E, Inst. f. Physik		E. Reya
Dispersionsrelationen in der Kern- und Teilchenphysik (F) 2-std., Di 10–12, SR E, Inst. f. Physik		E. O. Alt
Übungen zu den Dispersionsrelationen in der Kern- und Teilchen- physik (F) 2-std., Z.n.V., SR E, Inst. f. Physik		E. O. Alt
Symmetrieprinzipien in der Elementarteilchentheorie (F) 2-std., Z.u.O.n.V.		E. Trübenbacher
Übungen zu den Symmetrieprinzipien in der Elementarteilchen- theorie (F) 2-std., Z.u.O.n.V.		E. Trübenbacher
Kernmodelle (F) 2-std., Z.u.O.n.V.		P. G. Reinhard
Koinzidenzexperimente in der Elektronensteuerung (F) 2-std., Z.u.O.n.V.		D. Drechsel
<b>Seminare</b>		
Seminar über Tieftemperaturphysik (F) 2-std., Mo 17–19, SB II, R 05–454		G. U. Schubert L. Meinhold-Heerlein K. Knorr
Theoretisch-Kernphysikalisches Seminar (F) 2-std., Mi 14–16, SR Inst. f. Kernphysik		H. Arenhövel D. Drechsel P. G. Reinhard mit K. Lezuo
Seminar über Theoretische Fragen der Elementar- teilchenphysik (F) 2-std., Do 14–16, SR E, Inst. f. Physik	E. O. Alt M. Kretzschmar E. Reya F. Scheck	K. Schilcher E. Trübenbacher mit M. Glück

Ausgewählte Kapitel aus der Thermohydrodynamik (M, F)  
2-std., Z.u.O.n.V.

L. Meinhold-Heerlein

Kolloquium über Fragen der Theoretischen Elementarteilchen-  
und Hochenergiephysik (F)  
2-std., Mi oder Do nach besonderer Ankündigung,  
SR E, Inst. f. Physik

E. O. Alt  
M. Kretzschmar  
E. Reya  
F. Scheck  
K. Schilcher  
E. Trübenbacher

Anleitung zu selbständigen wissenschaftlichen Arbeiten kündigt jeder der folgenden Dozenten an:

E. O. Alt, H. Arenhövel, P. Beckmann, D. Drechsel, W. Inthoff, M. Kretzschmar, H. Marx,  
L. Meinhold-Heerlein, E. Reya, P. G. Reinhard, F. Scheck, K. Schilcher, G. U. Schubert,  
E. Trübenbacher, mit K. Lezuo

## B) EXPERIMENTELLE PHYSIK

### Vorlesungen

Experimentalphysik für Physiker und Mathematiker I (A)  
4-std., Mi, Do 10–12, Hs 20

G. Gräff

Übungen zur Experimentalphysik für Physiker und Mathematiker I(A)  
3-std., in parallelen Arbeitsgruppen Di oder Mi 14–17, O.n.V.

G. Gräff  
mit H. Kalinowsky

Begleitkurs für Realschullehrer-Kandidaten zur Experimentalphysik (A)  
2-std., Z.u.O.n.V.

H. Haag

Experimentalphysik für Naturwissenschaftler I (A)  
4-std., Di 8–10, Do 17–19, Hs 20

N. N.

Übungen zur Experimentalphysik für Naturwissenschaftler I (A)  
2-std., Z.u.O.n.V.

N. N.

Physik der Flüssigkeiten (M)  
2-std., Mo 10–12, SR C, Inst. f. Physik

N. N.

Physik für Mediziner und Pharmazeuten I (A)  
4-std., Mo 11–13, Fr 10–12, Hs 20

G. Klages

Einführung in die Atomphysik (A, M)  
3-std., Di, Mi, Do 12–13, Hs Inst. f. Kernphysik

G. Fricke

Übungen zur Einführung in die Atomphysik (A, M)  
2-std., Z.u.O.n.V.

G. Fricke

Physikalisches Messen und Datenverarbeitung (Elektronik II) (M)  
3-std., Di 12–13, Do 10–12, Hs 21

H. G. Andresen

Übungen zur Vorlesung Physikalisches Messen und Datenverarbeitung  
(Elektronik II) (M)  
1-std., Z.u.O.n.V.

H. G. Andresen

Einführung in die Festkörperphysik (M)  
3-std., Mo 10–11, Fr 8–10, Hs 21

K. Knorr

Übungen zur Einführung in die Festkörperphysik (M)  
2-std., Z.u.O.n.V.

K. Knorr

Statistische Methoden der Datenanalyse in physikalischen  
Experimenten (M, F)  
2-std., Mo 8–10, Hs 21

E. Klempt

Röntgenstreuung an Kristallen, gestörten Kristallen und amorphen  
Systemen (M, F)  
2-std., Z.u.O.n.V.

G. R. Strobl

Statistische Physik (M, F)  
4-std., Di 8–10, Mi 9–11, Hs Inst. f. Kernphysik

E. W. Fischer

Übungen zur Statistischen Physik 2-std., Z.u.O.n.V.	E. W. Fischer mit M. Dettenmaier
Meßmethoden in der Medizin-Physik (M, F) 2-std., Do 10–12, Hs Inst. f. Kernphysik	V. Walther
Elektronen- und Ionenoptik (M, F) 2-std., Z.u.O.n.V.	R. Neuhausen
Datenverarbeitung im physikalischen Experiment (Aufbau und Struktur von Prozeßrechnern, Datenerfassungs- und Interfacesystemen) (F) 2-std., Mo 8–10, Hs Inst. f. Kernphysik	H. Hultzsch
Grundlagen und Anwendung neuerer spektroskopischer Methoden I (F) 2-std., Mo 9–11, SR D, Inst. f. Physik	H. J. Kluge
Meßmethoden der Physik (M, F) 2-std., Di 8–10, Hs 21	G. Werth
Physik und Technik des Vakuums II (M, F) 2-std., Mi 8–10, Hs MPI	H. Voshage
Spezielle Probleme der optischen Nachrichten-Übertragung (M, F) 2-std., 14-tägl., Mo 10–12, SR E, Inst. f. Physik	D. Krause
Kernphysik (F) 3-std., Do 8–10, Fr 8–9, Inst. f. Kernphysik	E. W. Otten
Übungen zur Vorlesung Kernphysik 2-std., Z.u.O.n.V.	E. W. Otten mit J. Bonn
Experimente mit polarisierten Elektronen (F) 2-std., Mi 8–10, Hs 21	E. Reichert
Symmetrien und Erhaltungssätze (F) 2-std., Mo 15–17, SR Kernphys. Abt. d. MPI	B. Ziegler
<b>Seminare</b>	
Experimentalphysikalisches Seminar (M) 2-std., Di 13–15, Hs 21	G. Klages mit W. Dietz
Mittelseminar über Experimente der Atom- und Kernphysik (M) 2-std., Z.u.O.n.V.	G. Lührs R. Neuhausen V. Walther
Seminar zum Praktikum für Lehramtskandidaten (M) 2-std., Mi 13–14.30, N R 1	H. Thiel
Seminar zum Physikalischen Praktikum für Mediziner und Pharmazeuten (M) 2-std., Mi 14–16, Hs N 1	G. Klages
Seminar für Realschullehrer-Kandidaten über ausgewählte Kapitel der Experimentalphysik (M, F) 2-std., Z.u.O.n.V.	H. Haag
Seminar über Probleme der Mikrowellenphysik (F) 2-std., Mo 17–19, SR E, Inst. f. Physik	F. Hufnagel G. Klages mit H. Kilp
Seminar über Probleme der Flüssigkeitsdynamik (F) 2-std., Z.u.O.n.V.	H. Kilp
Seminar über wasserstoffähnliche Systeme (F) 2-std., Mi 14–16, SR H, Inst. f. Physik	E. Klempt
Seminar über physikalische Akustik (F) 3-std., Z.u.O.n.V.	K. Knorr H. Wiechert
Seminar über Sonnenenergie und künftige Energieversorgung (M, F) 1-std., Mo 17–18, Hs 21	R. Ley

## Ausgewählte Probleme in der Physik atomarer Stoßprozesse (F)

2-std., Z.u.O.n.V.

E. Reichert  
mit T. Heindorff

## Seminar über Fragen der Kern- und Hochenergiephysik (F)

2-std., Do 15–17, SR Inst. f. Kernphysik

H. G. Andresen  
D. Drechsel  
G. Fricke  
V. Walther  
B. Ziegler

## Seminar über spezielle Probleme der Beschleunigerphysik (F)

2-std., Z.u.O.n.V.

H. Herminghaus  
mit H. Euteneuer  
K. Kaiser

## Seminar über neuere Experimente aus der Atom- und Kernphysik (F),

2-std., Mi 17–19, SR D, Inst. f. Physik

E. Otten  
mit R. Neugart

## Kernphysikalisches Oberseminar (F)

3-std., Mi 17–20, SR Kernphys. Abt. d. MPI

H. Wäffler  
B. Ziegler

## Seminar für Kern- und Kosmochemie (F)

1-std., Do 17–18, Seminarraum im Reaktorgebäude

F. Begemann  
H. O. Denschlag  
G. Herrmann,  
H. Wänke

## Seminar über Fragen der Quantenelektrodynamik und Molekülphysik (F)

3-std., Sa 8.30–11, SR C, Inst. f. Physik

G. Gräff  
E. Klempt  
G. Werth  
mit R. Ley

## Seminar über ausgewählte Themen aus der Physik der Hochpolymeren (F)

1-std., 14-tägl., Mo 14–16, SR Inst. f. Phys. Chem.

E. W. Fischer  
G. R. Strobl

## Seminar zum Praktikum für Fortgeschrittene (F)

(wird in mehreren Parallelveranstaltungen durchgeführt)

Z.u.O.n.V.

H. Ehrenberg  
G. Fricke  
G. Gräff  
G. Klages  
E. Otten**Praktika**

## Physikalisches Praktikum für Naturwissenschaftler I und II (A)

5-std., Mo, Di, Fr 14–18.30, Prakt. Bau SB 1

G. Fricke  
mit S. Glückert  
H. Euteneuer

## Physikalisches Praktikum für Fortgeschrittene I und II (F)

8-std., Fr 9–17, Inst. f. Physik und  
Inst. f. KernphysikH. Ehrenberg  
G. Fricke  
G. Gräff  
G. Klages  
E. Otten  
mit J. Friedrich

## Physikalisches Praktikum für Mediziner und Pharmazeuten (A, M)

3-std., Kurs I: Mi 9–12, Kurs II: Mi 16–19, Prakt. Bau SB 1

G. Klages  
mit H. HaagPhysikalisches Demonstrationspraktikum für Lehramtskandidaten (M)  
ganztägig, Parallelkurse Mo, Fr 9–17, N R 1

H. Thiel

Physikalisches Praktikum für Realschullehrerkandidaten (Examens-  
kandidaten)

Z.n.V., N R 1

H. Thiel

Anleitung zu wissenschaftlichen Arbeiten kündigt jeder der folgenden Dozenten an:

H. G. Andresen, F. Begemann, H. Ehrenberg, E. W. Fischer, G. Fricke, G. Gräff, H. Herminghaus, F. Hufnagel, G. Klages, K. Knorr, K. Klemm, D. Krause, E. Klempt, H. J. Kluge, G. Lührs, R. Neuhausen, E. W. Otten, E. Reichert, G. U. Schubert, G. R. Strobl, H. Voshage, H. Wäffler, H. Wänke, V. Walther, G. Werth, B. Ziegler mit H. Averdung, J. Friedrich, S. L. Kaufmann, H. Kilp, R. Neugart, H. Wiechert



**C) ELEKTROTECHNIK****Vorlesungen**

Röhren, Transistoren, integrierte Schaltkreise (M, F)  
3-std., Mo 10–12, Do 10–11, SR Inst. 437 W. Herzog  
U. Wachs

Übungen zu Röhren, Transistoren, integrierte Schaltkreise (M, F)  
1-std., Do 11–12, SR Inst. 437 W. Herzog  
U. Wachs

**Seminare**

Seminar über Vierpoltheorie (F)  
2-std., Mo, Do 12–13, SR Inst. 437 W. Herzog  
U. Wachs  
mit G. Robbel

Institutskolloquium (F)  
1-std., Do 9–10, SR Inst. 437 W. Herzog  
U. Wachs  
mit G. Robbel

Anleitung zu wissenschaftlichen Arbeiten in Angewandter Physik  
(Elektrotechnik, insbesondere Hochfrequenztechnik) W. Herzog

**D) METEOROLOGIE**

**Einführungsveranstaltung für Studienanfänger in Physik und Meteorologie:**  
**Dienstag, 11. Oktober 1977, 11–13 Uhr, Hs 20**

**Vorlesungen**

Einführung in die Meteorologie A: Allgemeine Meteorologie (A)  
3-std., Z.n.V., SR Inst. 537 E. de Bary  
K. Bullrich

Einführung in die Meteorologie B: Klimatologie (A)  
1-std., Z.n.V., SR Inst. 537 E. de Bary

Ozeanographie II (M)  
2-std., Z.n.V., SR Inst. 536 oder 537 K. Bullrich

Meteorologische Optik (M)  
2-std., Z.n.V., SR Inst. 536 oder 537 R. Eiden

Langwellige Strahlung (M)  
2-std., Z.n.V., SR Inst. 536 oder 537 W. Zdunkowski

Einführung in die Statistik für Meteorologen (M)  
2-std., Z.n.V., SR Inst. 536 oder 537 F. Fiedler

Einführung in die statistische Theorie der Turbulenz (M)  
2-std., Z.n.V., SR Inst. 536 oder 537 F. Fiedler

Turbulente Diffusion (F)  
2-std., Z.n.V., SR Inst. 536 oder 537 F. Fiedler

Theoretische Grundlagen zur Wolkenphysik (M, F)  
(mit Übungen nach Vereinbarung)  
3-std., Z.n.V., SR Inst. 536 F. Herbert

Analytische Hilfsmittel des Meteorologen I (M)  
2-std., Z.n.V., SR Inst. 536 G. Korb

Statik der Atmosphäre (M, F)  
2-std., Z.n.V., SR Inst. 536 G. Korb

Thermodynamik (M)  
4-std., Z.n.V., SR Inst. 536 K. Hinkelmann

Übungen zur Thermodynamik (M)  
3-std., Z.n.V., SR Inst. 536 K. Hinkelmann  
F. Herbert

Prognosemodelle (M, F)  
2-std., Z.n.V., SR Inst. 536 K. Hinkelmann

Übungen zu Prognosemodelle (M, F)  
3-std., Z.n.V., SR Inst. 536

K. Hinkelmann  
G. Korb

Synoptik I (M)  
2-std., Fr 10.30–12, SR Inst. 537

M. Kurz

Wetterbesprechung (A, M, F)  
1-std., Fr 12.15–13, SR Inst. 537

M. Kurz

**Seminare**

Meteorologisches Seminar (M, F)  
2-std., SR Inst. 536 oder 537

K. Bullrich  
K. Hinkelmann  
R. Eiden  
F. Fiedler  
C. Junge  
W. Zdunkowski

Seminar über Atmosphärische Turbulenz (F)  
2-std., SR Inst. 536 oder 537

F. Fiedler

**Praktika**

Praktikum I: Meteorologische Instrumente (M)  
ganztägig 6 Wochen in der vorlesungsfreien Zeit nach dem WS 1977/78

P. Bress  
R. Eiden  
F. Fiedler  
T. Hauf  
K. Krebs

Praktikum II: Experimentelle Meteorologie (F)  
ganztägig 6 Wochen in der vorlesungsfreien Zeit nach dem WS 1977/78

P. Bress  
R. Eiden  
F. Fiedler  
T. Hauf  
K. Krebs

Meteorologisches Kolloquium (M, F)  
2-std., gemeinsam mit Darmstadt, Frankfurt und dem  
Max-Planck-Institut für Chemie Mainz (publice)  
Do 17.15–19, SR Inst. 537 (s. ges. Aushang)

K. Bullrich  
R. Eiden  
F. Fiedler  
K. Hinkelmann  
C. Junge  
W. Zdunkowski

Anleitung zu wissenschaftlichen Arbeiten:

Die Dozenten: K. Bullrich, R. Eiden, F. Fiedler, K. Hinkelmann, C. Junge, W. Zdunkowski

**Ball der Nationen**  
**21. Januar 1978**

## 19. Fachbereich Chemie

**Anschrift:** Postfach 39 80, Becherweg 21 (Neubau der Naturwissenschaften), 65 Mainz

**Dekan:** Prof. Dr. K. Beyermann, Institut für Anorganische Chemie und Analytische Chemie,  
Tel. 39/8 97, Sprechzeiten: n.V.

**Dekanat:** Akad. Direktor Dr. Herbert Dietz, Fides Dietz, N Zi. 437a, App. 9 50 und  
Tel. 39/22 73, Dietlinde Sattler, N Zi. 413, Tel. 39/22 73, Sprechzeiten: Mo–Fr 9–12

### Informationen für Studierende

**STUDIENFACH:** Chemie

#### STUDIENBERATUNG

**Allgemeine Studienberatung (Studienplan, Prüfungsfragen usw.):**

Dr. H. Dietz, Dekanat Chemie, Neubau der Naturwissenschaften, IV. Stock, Raum 437a,  
Sprechzeiten: Mo–Fr 9–12

**Für Studienanfänger (jeweils nur Wintersemester):**

Prof. R. Kirste, Institut für Physikalische Chemie

Prof. H.-O. Denschlag, Institut für Kernchemie

**Für das Institut für Anorganische Chemie und Analytische Chemie:**

Prof. R. Neeb, Institut für Anorganische Chemie und Analytische Chemie, Raum 330,  
Sprechzeit: vormittags

**Für das Institut für Physikalische Chemie:**

Prof. R. Kirste, Institut für Physikalische Chemie, Raum 256, Tel. 39/26 06,  
Sprechzeit: täglich

**Für das Institut für Organische Chemie:**

Prof. E. Geyer, Institut für Organische Chemie (Neubau), Raum 02101,  
Sprechzeiten: Di, Do 11–12

**Für Lehramtskandidaten der Chemie:**

Prof. H. Singer, Abt. für Lehramtskandidaten der Chemie, SB I, Raum 19, Tel. 39/7 16

#### STUDIENABSCHLUSSMÖGLICHKEITEN

Diplom, Promotion, die eine Abschlußprüfung voraussetzt; Staatsprüfung für das Lehramt an Realschulen; Staatsprüfung für das Lehramt an Gymnasien.

#### ZULASSUNGSBESCHRÄNKUNGEN

Ja; Bewerbungen sind zu richten an die ZVS, Postfach 80 00, 46 Dortmund,  
Zulassungen nur zum Wintersemester.

#### INSTITUTSBIBLIOTHEK

Bibliothek des Instituts für Anorganische und Analytische Chemie, Kernchemie und Organische Chemie: Bau M-Haupt Mo–Fr 8–18

Bibliothek des Instituts für Physikalische Chemie

Bibliothek des Instituts für Biochemie

## STUDIENPLAN

**Studienplan für das Diplomstudium der Chemie:** (Genehmigt vom Kultusministerium Rheinland-Pfalz am 18. 2. 1974), erhältlich im Dekanat.

**Studienplan für das Lehramt Chemie:** (Genehmigt vom Kultusministerium am 21. 10. 1974; veröffentlicht im Staatsanzeiger Rheinland-Pfalz, Nr. 1 vom 13. 1. 1975, Seite 24), erhältlich in der Abteilung für Lehramtskandidaten der Chemie.

## PRÜFUNGSORDNUNGEN, PRÜFUNGSÄMTER UND -AUSSCHÜSSE

### Lehramt an Gymnasien

**Prüfungsordnung:** „Ordnung der Wissenschaftlichen Prüfung für das Lehramt an Gymnasien“ vom 14. 6. 1974 i. d. F. vom 18. 3. 1977, veröffentlicht im Amtsblatt des Kultusministeriums Rheinland-Pfalz, Nr. 11/1974 und Nr. 6/1977; zu beziehen vom Verlag Emil Sommer, 6718 Grünstadt/Pfalz oder über den Buchhandel; Bestell-Nr.: Sch 134.

### Lehramt an Realschulen

**Prüfungsordnung:** „Ordnung der Wissenschaftlichen Prüfung für das Lehramt an Realschulen vom 1. 3. 1976, veröffentlicht im Amtsblatt des Kultusministeriums Rheinland-Pfalz, Nr. 4/1976 vom 30. 3. 1976, Seite 69–94. Erhältlich zum Preis von 1,20 DM im Mainzer Buchhandel und in der Uni-Pressestelle.

**Prüfungsamt:** Landesprüfungsamt für das Lehramt an Schulen in Rheinland-Pfalz – Abt. VII des Kultusministeriums Rheinland-Pfalz

Präsident: Dr. Emrich

Sprechzeiten in der Universität: SB II, Zi. 03–342, Mi 9–11, Tel. 39/28 00/01

Sprechzeiten im Kultusministerium: Di, Fr 9–12, Zi. 316, Tel. 16/45 25 und 45 26

### Wissenschaftliche Prüfung für das Lehramt an Gymnasien

Ministerialrat Safferling

Sprechzeiten in der Universität: SB II, Zi. 03–342, Mi 9–11, Tel. 39/28 02, Mi 9–11

Sprechzeiten im Kultusministerium: Di, Fr 9–12, Zi. 321, Tel. 16/45 30

Frau Scherlenzky

Sprechzeiten in der Universität: SB II, Zi. 03–341, Tel. 39/28 05, Mo, Di, Mi, Fr 10–12

### Wissenschaftliche Prüfung für das Lehramt an Realschulen

Ministerialrat Möller

Sprechzeiten in der Universität: SB II, Zi. 03–342, Tel. 39/28 02

Sprechzeiten im Kultusministerium: Di, Fr 9–12, Zi. 307, Tel. 16/45 29

Frau Gertrud Müller

Sprechzeiten in der Universität: SB II, Zi. 03–333, Tel. 39/28 04, Di–Fr 10–12

### Zwischenprüfungsordnung Chemie

Zwischenprüfungsordnung in Chemie für Kandidaten, die das Lehramt am Gymnasium anstreben, genehmigt vom Kultusministerium Rheinland-Pfalz am 11. 7. 1975 – V 3 Tgb.-Nr. 476/74 –; erhältlich in der Abteilung für Lehramtskandidaten der Chemie.

Prüfungsausschußvorsitzender: Prof. H. Singer

### Diplom

Ordnung für die Diplomprüfung für Chemie an der Johannes Gutenberg-Universität Mainz vom 8. 5. 1964 (Amtsblatt S. 180), geändert am 29. 5. 1972 (Amtsblatt S. 356) und am 25. 3. 1975 (Staatsanzeiger für Rheinland-Pfalz, Nr. 47 vom 8. 12. 1975); erhältlich mit dem Studienplan für den Diplomstudiengang Chemie im Dekanat.

Prüfungsausschuß: Prof. Dr. W. Liptay

Geschäftsstelle: Institut für Physikalische Chemie, Welderweg 26, Sekretariat: Prof. Liptay, Tel. 39/27 07

**Promotion**

Promotionsordnung der Fachbereiche 17 Mathematik, 18 Physik, 19 Chemie, 20 Pharmazie, 21 Biologie, 22 Geowissenschaften der Johannes Gutenberg-Universität Mainz vom 15. 8. 1975; veröffentlicht im Staatsanzeiger für Rheinland-Pfalz, Nr. 40 vom 20. 10. 1975.

**Wissenschaftliche Einrichtungen**

Integrierte wissenschaftliche Einrichtung mit eigener Leitung und eigener Verwaltung.

**Institut für Anorganische Chemie und Analytische Chemie**

Becherweg 24

Geschäftsführender Direktor: Prof. G. Gattow, Tel. 39/8 76,  
Zentrale Verwaltung: A. Haber, G. Wollenweber, Tel. 39/22 84  
Sekretariat: G. Lehr, Tel. 39/23 73, Prof. P. Gütlich, Tel. 39/23 73

Professoren: K. Beyermann, Tel. 39/8 97; G. Gattow, Tel. 39/8 76, P. Gütlich, Tel. 39/23 73,  
R. Neeb, Tel. 39/8 82, K. Unger, Tel. 39/7 45

Ass.-Prof.: M. Dräger, Tel. 39/8 86, U. Gerwarth, Tel. 39/21 07, B. Mathiasch, Tel. 39/8 85,  
S. Schmitt-Strecker, Tel. 39/8 77

Wiss. Mitarbeiter: Dr. W. Albrecht, A. Blecher, A. Dencks, Dr. J. Dietz, Dr. J. Ensling, Dr. J. Franz, Dr. H. Golder, K. Hanewald, D. Hasenmaier, Dr. K. M. Hasselbach, Dr. D. Hörner, Dr. G. Kiel, Dr. R. Link, Dr. L. Metzger, W. Müller, Dr. D. Saur, Dr. C. Voigt, W. Weber

**Institut für Kernchemie**

Pfeifferweg 14

Geschäftsführender Direktor: Prof. G. Herrmann, Tel. 39/8 52  
Sekretariat: E. Bornhagen, App. 9 21, V. Lehn, W. Wittgens, Tel. 39/8 79

Professoren: F. Baumgärtner, Tel. 39/7 04, H. O. Denschlag, Tel. 39/8 81, G. Herrmann,  
Tel. 39/8 52

Priv.-Doz.: H. Kaffrell, Tel. 39/8 78

Ass.-Prof.: K. L. Kratz, Tel. 39/8 92

Wiss. Mitarbeiter: G. Klein, App. 9 24, Dr. H. Menke, Tel. 39/8 46, U. Kurpjuweit, App. 9 15,  
Dr. K.-E. Seyb, Tel. 39/8 47, G. Tittel, App. 9 24, Dr. N. Trautmann, Tel. 39/8 47,  
Dr. M. Weber, Tel. 39/8 46, M. Weis, App. 9 23

**Institut für Organische Chemie**

Becherweg 18–22

Geschäftsführender Direktor: Prof. R. C. Schulz, Tel. 39/23 55,  
Zentrale Verwaltung: A. Bilo, M 52, Tel. 39/22 87

Professoren: E. Fahr, Tel. 39/26 05, Sekretariat: L. B. Uloth, M 51, Tel. 39/26 05;  
E. Geyer, Tel. 39/23 72; H. Höcker, Tel. 39/7 00; L. Horner, Tel. 39/22 72,  
Sekretariat: I. Böckly, R. Schrohe, K 22, Tel. 39/22 72; H. Ringsdorf, Tel. 39/24 02,  
Sekretariat: I. Schermann, L. Eberhard, M 66, Tel. 39/24 02; R. C. Schulz,  
Tel. 39/23 55, Sekretariat: E. Werle, M 65, Tel. 39/23 55; W. Vogt, Tel. 39/23 56

Ass.-Prof.: H. Kunz, Tel. 39/24 17; W. Sutter, Tel. 39/8 73

Wiss. Mitarbeiter: K. Albrecht, Dr. D. W. Baston, Dr. P. Beck, Dr. E. Büttner, Dr. G. Doms,  
U. Geißler, E. Günster, Dr. G. Lattermann, Dr. A. J. Lawson, Dr. I. Lüderwald, E. Metz-  
mann, N. Müller, Dr. W. Reimann, Dr. S. Samaan, W. Schmitt-Sody, F. Schumacher,  
W. Siol, P. Stauber, W. Wacker, R. Weis

**Institut für Physikalische Chemie**

Welderweg 13–15

Geschäftsführender Direktor: Prof. H. Sillescu, Tel. 39/22 89  
Zentrale Verwaltung: G. Roth, Tel. 39/27 06Professoren: Prof. E. W. Fischer, Tel. 39/23 28, Sekretariat: Th. Gallenberger, Tel. 39/23 28,  
R. Kirste, Tel. 39/26 06, Prof. W. Liptay, Tel. 39/27 07, Sekretariat: A. Schmidt,  
Tel. 39/27 07, G. Meyerhoff, Tel. 39/23 30, Prof. H. Sillescu, Tel. 39/22 89,  
Sekretariat: M. Janssen, Tel. 39/22 89, H. Stuhmann, Tel. 39/24 74, B. A. Wolf,  
Tel. 39/24 91, G. Zachmann, Tel. 39/27 26, H. Sachsse, Tel. 39/27 09, G. V. Schulz,  
Tel. 39/23 80

Ass.-Prof.: W. Baumann, Tel. 39/27 27, G. Strobl, App. 33 03

Wiss. Mitarbeiter: J. Becker, Dr. K. Berger, Dr. O. Bodmann, Dr. M. Dettenmaier, Dr. N. Detzer,  
Dr. B. Ewen, Dr. G. Greschner, J. Herold, K.-D. Loosen, Dr. A. F. Moroni, Dr. F. Petzke,  
Dr. P. Rosmus, O. Schaumburg, Dr. G. Schmidt, Dr. W. Spieß, M. Stickler, R. Voelkel,  
Dr. B. Willenberg**Institut für Biochemie**

Becherweg 30

Geschäftsführender Direktor: Prof. K. Dose, Tel. 39/8 33,  
Sekretariat: K. Bitterlich, Zi. 120, Tel. 39/8 33

Professor: P. Flesch, Tel. 39/8 93

Ass.-Prof.: F. R. v. Döhren, Tel. 39/8 39, S. Risi Ronsecco, Tel. 39/7 19

Wiss. Mitarbeiter: Dr. G. Hüskens, Tel. 39/8 34; K. Lenz, Dr. K. Neunhoeffer, Tel. 39/7 18,  
Dr. H. J. Schäfer, Tel. 39/7 20; Dr. U. Schwulera, Tel. 39/8 36

Integrierte wissenschaftliche Einrichtung mit eigener Leitung, ohne eigene Verwaltung.

**Abteilung für Lehramtskandidaten der Chemie**

Becherweg 34 (Sonderbau I)

Geschäftsführender Direktor: Prof. H. Singer, Tel. 39/7 16

Professoren: E. Geyer, Tel. 39/23 72, R. Kirste, Tel. 39/26 06, Sekretariat: I. Trautmann, Tel.  
39/8 98Wiss. Mitarbeiter: P. Bachmann, Dr. V. Böhmer, Tel. 39/23 19, H. Evers, E. Hohmann, G. Stein,  
Tel. 39/7 07**Personaleil**

(Die Sprechstunden finden, sofern nicht anders angegeben, im Anschluß an die Lehrveranstaltungen statt.)

**A) Bedienstete der Universität****PROFESSOREN****a) Hauptamtliche Professoren**ALBERS, Henry, Dr. rer. nat., Pharmazeutische und Organische Chemie, emeritiert,  
Tennelbachstraße 55, 62 Wiesbaden-Sonnenberg, Tel. 54 16 40,  
Sprechstunden: n.V.BAUMGÄRTNER, Franz, Dr. rer. nat., Kernchemie, Tel. 39/7 04,  
Fikentscherstraße 17a, 75 Karlsruhe, Tel. (07 21) 48 20 37

- BEYERMANN, Klaus, Dr. rer. nat., Analytische Chemie, Tel. 39/8 97,  
Weidmannstraße 37, 65 Mainz, Tel. 8 27 18
- BOCK, Rudolf, Dr. rer. nat., Analytische Chemie, emeritiert,  
Chemin de Béranges 141, CH-1814 La Tour de Peltz, Schweiz,  
Sprechstunden: n.V.
- DENSCHLAG, Hans Otto, Dr. rer. nat., Kernchemie, Tel. 39/8 81,  
Höhenweg 30, 6501 Nieder-Olm, Tel. (0 61 36) 33 03
- DOSE, Klaus, Dr. phil. nat., Biochemie,  
Burgundstraße 15, 6225 Geisenheim-Johannisberg, Tel. (0 67 22) 63 89,  
Sprechstunden: nach der Vorlesung oder n.V.
- EICHHOFF, Hans-Joachim, Dr. phil. nat., Anorganische Chemie und Spektrochemie,  
emeritiert,  
Herminenstraße 1, 62 Wiesbaden, Tel. 56 24 45
- FAHR, Egon, Dr. rer. nat., Organische Chemie, Tel. 39/26 05,  
Hechtsheimer Berg 15, 6501 Klein-Winternheim,  
Sprechstunden: n.V.
- FISCHER, Erhard, Dr. rer. nat., Physik,  
Rheingaustraße 15, 65 Mainz-Hechtsheim, Tel. 5 94 70
- FLESCHE, Peter, Dr. rer. nat., Biochemie,  
Maler-Becker-Straße 5, 65 Mainz-Gonsenheim, Tel. 4 57 59
- GATTOW, Gerhard, Dr. rer. nat., Anorganische Chemie,  
Heiligkreuzweg 79, 65 Mainz-Weisenau, Tel. 8 11 12,  
Sprechstunden: n.V., Tel. 39/8 76
- GEYER, Ekkehard, Dr. rer. nat., Organische Chemie und Theoretische organische Chemie,  
Traminer Weg 8, 6501 Gau-Bischofsheim, Tel. (0 61 35) 40 38,  
Sprechstunden: Mo, Mi, Fr 11–12, im Institut, Tel. 39/23 72
- GÜTLICH, Philipp, Dr.-Ing., Anorganische und Analytische Chemie,  
Georg-Buchner-Straße 9, 6101 Roßdorf, Tel. (0 61 54) 8 13 73,  
Sprechstunden: n.V.
- HERRMANN, Günter, Dr. rer. nat., Kernchemie, Tel. 39/8 52,  
Kehlweg 74, 65 Mainz-Gonsenheim, Tel. 9 98 99
- HÖCKER, Hartwig, Dr. rer. nat., Organische Chemie, Tel. 39/7 00,  
In der Meielache 21, 65 Mainz, Tel. 3 73 81,  
Sprechstunden: n.V.
- HORNER, Leopold, Dr. phil. nat., Organische Chemie und Biochemie, Tel. 39/22 72,  
Alfred-Mumbächer-Straße 17, 65 Mainz-Bretzenheim, Tel. 3 44 38
- KÄMMERER, Hermann, Dr. rer. nat., Organische und Makromolekulare Chemie, emeritiert,  
Joh.-Friedr.-v.-Pfeiffer-Weg 5, Universität, 65 Mainz, Tel. 3 22 48
- KERN, Werner, Dr. phil. nat., Organische Chemie und Kolloidchemie, emeritiert,  
Weidmannstraße 45, 65 Mainz, Tel. 8 22 07,  
Sprechstunden: Mi, Do 10.30–12, im Institut
- KIRSTE, Rudolf, Dr. rer. nat., Physikalische Chemie,  
Im Münchfeld 31, 65 Mainz, Tel. 3 22 98
- LIPTAY, Wolfgang, Dr. rer. nat., Physikalische Chemie,  
Joh.-Friedr.-v.-Pfeiffer-Weg 8, Universität, 65 Mainz, Tel. 38 19 79,  
Sprechstunden: Mi, Fr 11.30–12.30
- MEYERHOFF, Günther, Dr. rer. nat., Physikalische Chemie,  
Händelstraße 11, 65 Mainz-Gonsenheim, Tel. 4 19 95,  
Sprechstunden: Mo–Fr 12–13, im Institut
- NEEB, Rolf, Dr. rer. nat., Anorganische und Analytische Chemie,  
Hegelstraße 5, 65 Mainz, Tel. 3 18 80
- RINGS DORF, Helmut, Dr. rer. nat., Makromolekulare und Organische Chemie, Tel. 39/24 02,  
Kehlweg 41, 65 Mainz-Gonsenheim, Tel. 9 98 84

- SCHULZ, Günter Victor, Dr. phil. Dr. phil. h. c., Dr. rer. nat. h. c., emeritiert,  
Physikalische Chemie,  
Niklas-Vogt-Straße 22, 65 Mainz, Tel. 8 26 33,  
Sprechstunden: Mi 15.30–16.30 und n.V.
- SCHULZ, Rolf Christian, Dr. rer. nat., Organische und Makromolekulare Chemie,  
Tel. 39/23 55,  
Am Gonsenheimer Spieß 18, 65 Mainz, Tel. 3 72 69
- SILLESCU, Hans, Dr. rer. nat., Physikalische Chemie,  
Grundstraße 90, 6507 Ingelheim, Tel. (0 61 32) 32 32,  
Sprechstunden: n. V.
- SINGER, Hellmut, Dr. rer. nat., Anorganische Chemie, Tel. 39/7 16,  
Am Keltenlager 22, 65 Mainz-Finthen, Tel. 4 91 02,  
Sprechstunden: täglich in der Abt. für Lehramtskandidaten der Chemie, Zi. 19
- STRASSMANN, Fritz, Dr.-Ing., Kernchemie, emeritiert,  
Joh.-Friedr.-v.-Pfeiffer-Weg 6, Universität, 65 Mainz, Tel. 3 19 19,  
Sprechstunden: n. V. im Institut
- STUHRMANN, Heinrich, Dr. rer. nat., Physikalische Chemie,  
Depenkamp 25, 2 Hamburg 53
- UNGER, Klaus, Dr. rer. nat., Anorganische Chemie, Tel. 39/7 45,  
Heidenreichstraße 21, 61 Darmstadt, Tel. (0 61 51) 4 66 96
- VOGT, Walter, Dr. rer. nat., Organische Chemie und Makromolekulare Chemie,  
Pfungstbornstraße 20, 6201 Breckenheim,  
Sprechstunden: täglich im Institut, Tel. 39/23 56
- WOLF, Bernhard A., Dr. phil., Physikalische Chemie,  
Hindemithstraße 39, 65 Mainz 31, Tel. 7 23 92
- ZACHMANN, Gerhard, Dr. rer. nat., Physik,  
Hindenburgstraße 47, 65 Mainz, Tel. 67 49 28

**b) Habilitierte Bedienstete**

- DRÄGER, Martin, Dr. rer. nat., Assistenzprofessor, Prof., Institut für Anorganische Chemie  
und Analytische Chemie, Tel. 39/8 86,  
Platanenstraße 32, 6094 Bischofsheim, Tel. (0 61 44) 81 67
- KAFFRELL, Norbert, Dr. rer. nat., Privatdoz., Prof., Institut für Kernchemie, Tel. 39/8 78,  
Hochstraße 92a, 65 Mainz, Tel. 3 38 32
- KUNZ, Horst, Dr. rer. nat., Assistenzprofessor, Prof., Institut für Organische Chemie,  
Tel. 39/24 17,  
Am sonnigen Hang 29, 65 Mainz-Marienborn, Tel. 3 53 56
- STROBL, Gert, Dr. rer. nat., Privatdoz., Prof., Institut für Physikalische Chemie,  
Georg-Büchner-Straße 23, 65 Mainz-Hechtsheim, Tel. 5 97 08

**ASSISTENZPROFESSOREN**

- BAUMANN, Wolfram, Dr. rer. nat., Institut für Physikalische Chemie,  
Oranienstraße 32, 65 Mainz-Gonsenheim
- DÖHREN, Franz Rolf von, Dr. rer. nat., Institut für Biochemie,  
Kafkaweg 59, 65 Mainz-Lerchenberg, Tel. 7 14 99
- DRÄGER, Martin, Dr. rer. nat., Prof., Institut für Anorganische Chemie und  
Analytische Chemie,  
Platanenstraße 32, 6094 Bischofsheim, Tel. (0 61 44) 81 67
- GERWARTH, Ulrich, Dr. rer. nat., Institut für Anorganische Chemie und  
Analytische Chemie,  
In der Meielache 46, 65 Mainz, Tel. 3 15 61



- KRATZ, Karl-Ludwig, Dr. rer. nat., Institut für Kernchemie, Tel. 39/8 92,  
Waldstraße 2, 6241 Ehlhalten/Ts., Tel. (0 61 98) 72 79
- KUNZ, Horst, Dr. rer. nat., Prof., Institut für Organische Chemie, Tel. 39/24 17,  
Am sonnigen Hang 29, 65 Mainz-Marienborn, Tel. 3 53 56
- MATHIASCH, Bernd, Dr. rer. nat., Institut für Anorganische Chemie und  
Analytische Chemie,  
Im Münchfeld 11, 65 Mainz
- RISI RONSECCO, Sergio, Dr. rer. nat., Institut für Biochemie,  
Am Gonsenheimer Spieß 16, 65 Mainz, Tel. 38 16 08
- SCHMITT-STRECKER, Sigrid, Dr. rer. nat., Institut für Anorganische Chemie und  
Analytische Chemie,  
Hermannstraße 3, 652 Worms
- SUTTER, Wolfgang, Dr. rer. nat., Institut für Organische Chemie, Tel. 39/8 73,  
Am Molkenborn 9, 65 Mainz, Tel. 38 31 51

#### WISSENSCHAFTLICHE MITARBEITER

- ALBRECHT, Klaus, Dipl.-Ing., Institut für Organische Chemie, App. 44 33,  
Rossertstraße 3, 6234 Hattersheim 3
- ALBRECHT, Wolf, Dr. rer. nat., Institut für Anorganische Chemie und Analytische  
Chemie,  
Luisenstraße 3, 65 Mainz-Gonsenheim, Tel. 4 21 68
- BACHMANN, Paul, Dipl.-Chem., Wiss. Ass., Abteilung für Lehramtskandidaten der Chemie,  
Tel. 39/7 07,  
Brunnerstraße 1, 652 Worms
- BASTON, Dieter, Dr. rer. nat., Wiss. Ang., Institut für Organische Chemie, Tel. 39/7 11,  
Weingartenstraße 9, 65 Mainz-Bretzenheim, Tel. 3 44 09
- BECK, Peter, Dr. rer. nat., Akad. Direktor, Institut für Organische Chemie, Tel. 39/25 97,  
Layenhofstraße 8, 65 Mainz-Finthen, Tel. 4 06 41
- BECKER, Jürgen, Dipl.-Chem., Institut für Physikalische Chemie,  
Thomas-Mann-Straße 7, 65 Mainz
- BERGER, Knut, Dr. rer. nat., Institut für Physikalische Chemie,  
Untere Goldbergstraße 11, 6501 Nieder-Olm, Tel. (0 61 36) 54 80
- BLECHER, Axel, Dipl.-Chem., Institut für Anorganische Chemie und Analytische Chemie,  
Freiherr-vom-Stein-Straße 5, 6501 Budenheim
- BODMANN, Otto, Dr. rer. nat., Akad. Direktor, Institut für Physikalische Chemie,  
Am Eselsweg 16, 65 Mainz, Tel. 3 49 01
- BÖHMER, Volker, Dr. rer. nat., Akad. Rat, Abteilung für Lehramtskandidaten der Chemie,  
Tel. 39/23 19,  
Gonsenheimer Spieß 16, 65 Mainz, Tel. 3 18 87
- BÜTTNER, Ehrfried, Dipl.-Chem., Wiss. Mitarb., Institut für Organische Chemie,  
Tel. 39/22 88,  
Otto-Hahn-Straße 75, 8702 Gerbrunn
- DENCKS, Andreas, Dipl.-Chem., Institut für Anorganische Chemie und  
Analytische Chemie,  
Lindenweg 14, 6506 Nackenheim, Tel. (0 61 35) 37 48
- DETTENMAIER, Manfred, Dr. rer. nat., Institut für Physikalische Chemie,  
Albertstraße 9, 671 Frankenthal
- DETZER, Norbert, Dr. rer. nat., Akad. Oberrat, Institut für Physikalische Chemie,  
Hegelstraße 53, 65 Mainz, Tel. 3 11 35
- DIETZ, Herbert, Dr. rer. nat. Akad. Direktor, Fachbereich Chemie,  
Südring 161, 65 Mainz-Bretzenheim, Tel. 36 16 28

- DIETZ, Johann, Dr. rer. nat., Akad. Oberrat, Institut für Anorganische Chemie und Analytische Chemie,  
Fasanenstraße 2, 6501 Zornheim
- DOMS, Gerhard, Dr. rer. nat., Wiss. Ang., Institut für Organische Chemie, Tel. 39/7 13,  
Albanusstraße 63, 65 Mainz-Bretzenheim
- ENSLING, Jürgen, Dr. rer. nat., Institut für Anorganische Chemie und Analytische Chemie,  
Merckstraße 3, 61 Darmstadt, Tel. (0 61 51) 29 17 68
- EVERS, Heinz, Wiss. Ass., Abteilung für Lehramtskandidaten der Chemie, Tel. 39/7 07,  
Weizengewann 3, 6095 Gustavsburg
- EWEN, Bernd, Dr. rer. nat., Institut für Physikalische Chemie,  
Prof.-Dr.-Pier-Straße 6, 6506 Nackenheim, Tel. (0 61 35) 37 71
- FRANZ, Jutta, Dr. rer. nat., Institut für Anorganische Chemie und Analytische Chemie,  
Hegelstraße 50, 65 Mainz, Tel. 38 37 39
- GEISSLER, Ulrich, Dipl.-Chem., Wiss. Mitarb., Institut für Organische Chemie, Tel. 39/25 78,  
Ruprechtstraße 22, 6 Frankfurt/M.
- GOLDER, Johann, Dr. rer. nat., Akad. Oberrat, Institut für Anorganische Chemie und Analytische Chemie,  
Am Fort Gonsenheim 123, 65 Mainz, Tel. 38 13 79
- GRESCHNER, Georg, Dr. rer. nat., Institut für Physikalische Chemie,  
Hegelstraße 45, 65 Mainz
- GÜNSTER, Engelbert, Dipl.-Chem., Institut für Organische Chemie, Tel. 39/25 78,  
Schießgartenstraße 9a, 65 Mainz
- HANEWALD, Klaus, Dipl.-Chem., Institut für Anorganische Chemie und Analytische Chemie,  
St.-Georg-Straße 4, 65 Mainz-Bretzenheim
- HASENMAIER, Dieter, Dipl.-Chem., Institut für Anorganische Chemie und Analytische Chemie,  
Am Hechenberg 4, 65 Mainz-Hechtsheim, Tel. 5 87 40
- HASSELBACH, Kai M., Dr. rer. nat., Institut für Anorganische Chemie und Analytische Chemie,  
Thomas-Mann-Straße 3, 6085 Nauheim, Tel. (0 61 52) 6 95 16
- HEROLD, Julius, Dipl.-Chem., Institut für Physikalische Chemie,  
Am Marienpfad 12, 65 Mainz 1
- HÖRNER, Dietrich, Dr. rer. nat., Institut für Anorganische Chemie und Analytische Chemie,  
Bleidesheimer Weg 7, 6501 Sörgenloch, Tel. (0 61 36) 57 94
- HOHMANN, Ernst, Wiss. Ass., Abt. für Lehramtskandidaten der Chemie, Tel. 39/7 07,  
St.-Sebastian-Straße 18, 65 Mainz-Bretzenheim
- HÜSKENS, Gerd, Dr. rer. nat., Akad. Direktor, Institut für Biochemie,  
Am Schwermer 1, 65 Mainz-Mombach, Tel. 68 26 02
- KIEL, Gertrud, Dr. rer. nat., Akad. Oberrätin, Institut für Anorganische Chemie und Analytische Chemie,  
Johann-Hinrich-Wichern-Straße 8, 6507 Ingelheim, Tel. (0 61 32) 25 85
- KLEIN, Gerhard, Dipl.-Chem., Institut für Kernchemie, App. 9 24,  
Draiser Straße 114, 65 Mainz-Bretzenheim, Tel. 3 50 99
- KURPJUWEIT, Udo, Dipl. Chem., Institut für Kernchemie, App. 9 15,  
Sedanstraße 10, 67 Ludwigshafen, Tel. (06 21) 69 21 33
- LATTERMANN, Günter, Dr. rer. nat., Wiss. Mitarb., Institut für Organische Chemie,  
App. 9 79,  
Westring 56, 65 Mainz, Tel. 68 25 45
- LAWSON, Alexander J., Ph. Sc., Institut für Organische Chemie, App. 44 46,  
Wallheimer Hof 5, 6501 Hahnheim

- LENZ, Klaus, Dipl.-Chem., Institut für Biochemie,  
An den Weiden 5, 65 Mainz-Drais, Tel. 7 29 95
- LINK, Rainer, Dr. rer. nat., Institut für Anorganische Chemie und Analytische Chemie,  
Schillerstraße 39, 6501 Heidesheim, Tel. (0 61 32) 5 89 74
- LOOSEN, Klaus-Dieter, Dipl.-Phys., Institut für Physikalische Chemie,  
Paulinerheim, Am Großen Sand 32, 65 Mainz
- LÜDERWALD, Ingo, Dr. rer. nat., Wiss. Mitarb., Institut für Organische Chemie, Tel. 39/7 12,  
Am Westring 18, 65 Mainz-Mombach
- MENKE, Helmut, Dr. rer. nat., Akad. Direktor, Institut für Kernchemie, Tel. 39/8 46,  
Hinter den Wiesen 35, 65 Mainz 32, Tel. 3 49 58
- METZGER, Lothar, Dr. rer. nat., Institut für Anorganische Chemie und Analytische  
Chemie,  
Jakob-Steffan-Straße 2, 65 Mainz
- METZMANN, Erwin, Dipl.-Chem., Institut für Organische Chemie, App. 44 31,  
Wilhelmstraße 29, 6502 Mainz-Kostheim
- MORONI, August Friedrich, Dr. rer. nat., Institut für Physikalische Chemie,  
Bahnhofstraße 34, 6501 Heidesheim
- MÜLLER, Nikolaus, Dipl.-Chem., Wiss. Mitarb., Institut für Organische Chemie,  
App. 43 81,  
Am Weiher 45, 6203 Hochheim
- MÜLLER, Wolfgang, Dipl.-Chem., Institut für Anorganische Chemie und Analytische Chemie,  
Hügelstraße 2, 6101 Seeheim
- NEUNHOEFFER, Karin, Dr. rer. nat., Institut für Biochemie,  
Heidesheimer Straße 23, 65 Mainz-Gonsenheim, Tel. 4 48 95
- OBERTHÜR, Radulf, Dr. rer. nat., Institut für Physikalische Chemie (SFB 41),  
Oberolmer Straße 14, 6501 Wackernheim, Tel. (0 61 32) 5 80 66
- PETZKE, Frank, Dr. rer. nat., Institut für Physikalische Chemie,  
Neue Mainzer Straße 80, 65 Mainz
- REIMANN, Walter, Dr. rer. nat., Wiss. Mitarb., Institut für Organische Chemie, App. 9 75,  
Am Marienpfad 45, 65 Mainz
- ROSMUS, Pavel, Dr. rer. nat., Institut für Physikalische Chemie,  
Hamburger Straße 1-3, 6236 Eschborn/Ts.
- SAMAAN, Samir, Dr. rer. nat., Wiss. Mitarb., Institut für Organische Chemie, App. 34 42,  
Elsa-Brandström-Straße 73, 65 Mainz-Gonsenheim
- SAUERBREY, Hans-Erich, Wiss. Ang., Abteilung für Lehramtskandidaten der Chemie,  
Tel. 39/7 07,  
Bierothstraße 11, 65 Mainz-Finthen
- SAUR, Dietrich, Dr. rer. nat., Institut für Anorganische Chemie und Analytische Chemie,  
Rilkeallee 39a, 65 Mainz, Tel. 7 23 09
- SCHÄFER, Hans-Jochen, Dr. rer. nat., Institut für Biochemie,  
Hessenring 6, 605 Offenbach am Main, Tel. (06 11) 85 64 25
- SCHAUMBURG, Olaf, Dipl.-Phys., Institut für Physikalische Chemie,  
Ullrichstraße 5, 65 Mainz-Bretzenheim
- SCHMIDT, Günter, Dr. rer. nat., Akad. Direktor, Institut für Physikalische Chemie,  
Kehlweg 28, 65 Mainz-Gonsenheim
- SCHMITT-SODY, Wolfgang, Dipl.-Chem., Wiss. Mitarb., Institut für Organische Chemie,  
Tel. 39/22 88,  
Rheinstraße 29, 65 Mainz
- SCHUMACHER, Friedhelm, Dipl.-Chem., Wiss. Mitarb., Institut für Organische Chemie,  
App. 44 41,  
Luisenstraße 23, 65 Mainz-Gonsenheim

- SCHWULERA, Udo, Dr. phil. nat., Institut für Biochemie,  
Eibenstraße 3, 6369 Dortelweil bei Bad Vilbel
- SEYB, Karl Erich, Dr. rer. nat., Akad. Direktor, Institut für Kernchemie, Tel. 39/8 47,  
Hegelstraße 57, 65 Mainz, Tel. 3 18 92
- SEZEN, M. Cengiz, Dr., Institut für Physikalische Chemie (SFB 41)
- SIOL, Werner, Dipl.-Chem., Institut für Organische Chemie, Tel. 39/8 73,  
Schießgartenstraße 11, 65 Mainz
- SPIESS, Hans Wolfgang, Dr. rer. nat., Institut für Physikalische Chemie,  
Elsa-Brandström-Straße 69, 65 Mainz-Gonsenheim, Tel. 4 45 91
- STAUBER, Rudolf, Dipl.-Chem., Wiss. Mitarb., Institut für Organische Chemie, Tel. 39/22 88,  
Bonner Straße 5, 87 Würzburg
- STEIN, Günter, Wiss. Ass., Abt. für Lehramtskandidaten der Chemie, Tel. 39/7 07,  
Hegelstraße 45, 65 Mainz
- STICKLER, Manfred, Dipl.-Chem., Institut für Physikalische Chemie,  
Lindenstraße 10, 6501 Budenheim
- THIELE, Volker, Dr. rer. nat., Institut für Physikalische Chemie (SFB 41),  
Nahestraße 2, 65 Mainz
- TITTEL, Günter, Dipl.-Chem., Institut für Kernchemie, App. 9 24,  
Am Rödelstück 20, 65 Mainz-Hechtsheim, Tel. 5 07 28
- TRAUTMANN, Norbert, Dr. rer. nat., Akad. Oberrat, Institut für Kernchemie, Tel. 39/8 47,  
In der Meielache 19, 65 Mainz, Tel. 38 12 46
- VOELKEL, Rüdiger, Dipl.-Chem., Institut für Physikalische Chemie,  
Ubieerstraße 13, 6238 Hofheim
- VOIGT, Carl Wilhelm, Dr. rer. nat., Institut für Anorganische Chemie und Analytische  
Chemie,  
Am Lemmchen 35, 65 Mainz, Tel. 68 47 10
- VOIGT-MARTIN, Ingrid G., Dr. (Ph. D.), Institut für Physikalische Chemie (SFB 41),  
Fichtestraße 31, 61 Darmstadt
- WACKER, Wolfram, Dipl.-Ing., Chem., Wiss. Mitarb., Institut für Organische Chemie,  
Tel. 39/21 04,  
Feldbergstraße 7, 6101 Braunshardt
- WEBER, Max, Dr. rer. nat., Akad. Oberrat, Institut für Kernchemie, Tel. 39/8 46,  
Bergsträßer Weg 19, 6501 Nieder-Olm, Tel. (0 61 36) 28 66
- WEBER, Wilhelm, Dipl.-Chem., Institut für Anorganische Chemie und Analytische Chemie,  
Johannisberger Straße 1, 62 Wiesbaden
- WEIS, Michael, Dipl.-Chem., Institut für Kernchemie, App. 9 23,  
Lanzelhohl 47, 65 Mainz-Bretzenheim
- WEIS, Rita, Wiss. Angest., Institut für Organische Chemie, Tel. 39/23 50,  
Wallertheimer Straße 317, 6551 Gau-Bickelheim
- WILLENBERG, Bernd, Dr. rer. nat., Institut für Physikalische Chemie,  
Bachmayerstraße 5, 62 Wiesbaden

## B) Lehrbeauftragte und Nichtbedienstete Lehrkräfte

### HONORARPROFESSOREN

- FRESENIUS, Wilhelm, Dr. rer. nat., Leiter des Instituts Fresenius,  
chemische und biologische Laboratorien GmbH.  
Im Maisel, 6204 Taunusstein 4, Tel. (0 61 28) 60 01
- FUCHS, Otto, Dr. phil., Physikalische Chemie,  
Lessingstraße 24, 6238 Hofheim, Tel. (0 61 92) 62 37 (liest nicht)

PICKHART, Paul, Dr. phil. nat., Dipl.-Chem., Chemische Technologie der Edelmetalle und Katalysatoren,  
An der Landwehr 18, 6457 Maintal 1, Tel. 49 14 94

TOEPEL, Tim H., Dr. rer. nat., Organisch-chemische Technologie,  
BASF Ludwigshafen

#### NICHTBEDIENTETE PROFESSOREN

CLASING, Martin, Dr. rer. nat.,  
Fürstenbergstraße 21, 645 Hanau 9

HOFFMANN, Helmut, Dr. rer. nat., Organische Chemie,  
Tersteegenweg 15, 66 Wuppertal-Vohwinkel,  
Sprechstunden: nach Vereinbarung

JERCHEL, Dietrich, Dr. phil. nat., Organische Chemie und Biochemie,  
Tiefenweg 1, 6507 Ingelheim, Tel. 26 84,  
Sprechstunden: nach Vereinbarung

KLEMM, Alfred, Dr. phil., Wissenschaftliches Mitglied und Abteilungsleiter  
am Max-Planck-Institut für Chemie (Otto-Hahn-Institut),  
Beuthener Straße 25, 65 Mainz, Tel. 5 62 76,  
Sprechstunden: Mo 11–12, im MPI

KLÖPFER, Walter, Dr. rer. nat., Institut für Physikalische Chemie Battelle Institut,  
Am Römerhof 35, 6 Frankfurt/Main 90, Tel. (06 11) 7 90 85 37

KÖNIG, Hans, Dr. rer. nat., Analytische Chemie,  
Schöne Aussicht 35, 62 Wiesbaden

KRAUCH, Carl Heinrich, Dr. rer. nat., Organische Chemie,  
Postfach 1100, 4 Düsseldorf

LUCKENBACH, Reiner, Dr. rer. nat., Privatdozent, Prof., Organische Chemie,  
Südring 25, 65 Mainz-Bretzenheim, Tel. 3 34 09

OLIVÉ, Salvador, Dr. rer. nat., Physikalische Chemie,  
Keltenstraße 6, CH-8125 Zollikerberg, Zürich, z. Z. USA

SACHSSE, Hans, Dr. phil., Physikalische Chemie,  
Regerstraße 1, 62 Wiesbaden, Tel. 52 24 98

SCHNECKO, Hans-Werner, Dr. rer. nat., Wiss. Mitarbeiter der Firma Dunlop,  
Organische Chemie,  
Dunlop AG, 645 Hanau, Tel. (0 61 81) 36 15 31

SIEGEL, Otto, Dr. agr., Direktor der pfälzischen Landwirtschaftlichen Untersuchungs- und  
Forschungsanstalt Speyer, Agrikulturchemie, Tel. (0 62 32) 7 56 80,  
Obere Langgasse 40, 672 Speyer

SÜS, Oskar, Dr.-Ing., Organische Chemie,  
Weinbergstraße 14, 6202 Wiesbaden-Biebrich (beurlaubt)

WARNECK, Peter, Dr. rer. nat., Max-Planck-Institut Mainz,  
Rembrandtstraße 47, 65 Mainz-Lerchenberg, Tel. 7 23 81

WEIDLICH, Hans Adolf, Dr. phil., Dr. rer. nat. habil., Organische Chemie und Biochemie,  
Badische Anilin- und Sodafabrik,  
Schlesierstraße 12, 67 Ludwigshafen-Gartenstadt, Tel. 57 23 35

WINKHAUS, Günther, Dr. rer. nat., Anorganische Chemie und Analytische Chemie,  
Auf dem Stappenberg 2b, 533 Königswinter 1, Tel. (0 22 23) 2 37 40

WOLF, Hans-Uwe, Dr. rer. nat., Pharmakologie,  
Lisztstraße 10, 7910 Neu-Ulm-Offenhausen

## Lehrveranstaltungen

**Einführungsveranstaltung für Studienanfänger:**  
**Donnerstag, 13. Oktober 1977, 9–11, Hs 22**

Chemisches Kolloquium für Fortgeschrittene  
 1-std., 14-tägl., Do 17–19, Gr. Hs d. Chemie

Die Hochschullehrer  
 des Fachbereichs

Anleitung zu wissenschaftlichen Arbeiten  
 (Staatsexamens-, Diplom- und Doktorarbeiten)

Institut für Anorganische und Analytische Chemie

K. Beyermann  
 M. Dräger,  
 G. Gattow  
 P. Gütllich  
 R. Neeb  
 K. Unger  
 G. Winkhaus

Institut für Physikalische Chemie

E. W. Fischer  
 R. Kirste  
 W. Liptay  
 G. Meyerhoff  
 H. Sachsse  
 G. V. Schulz  
 H. Sillescu  
 G. R. Strobl  
 J. Stuhmann  
 B. A. Wolf

Institut für Organische Chemie

E. Fahr  
 E. Geyer  
 H. Höcker  
 L. Horner  
 H. Kunz  
 R. Luckenbach  
 H. Ringsdorf  
 H. Schneco  
 R. C. Schulz  
 W. Vogt

Institut für Biochemie

K. Dose  
 P. Flesch

Institut für Kernchemie

F. Baumgärtner  
 H. O. Denschlag  
 G. Herrmann  
 N. Kaffrell

Abteilung für Lehramtskandidaten der Chemie

E. Geyer  
 H. Kämmerer  
 R. Kirste  
 H. Singer

### A) ALLGEMEINE CHEMIE

Allgemeine Einführung in die Chemie (1. Studiensemester)  
 5-std., Di, Mi 10–12, Do 10–11, Gr. Hs. d. Chemie

H. O. Denschlag

Übungen zur allgemeinen Einführung in die Chemie  
 3-std., Z.u.O.n.V.

H. O. Denschlag  
 mit Hilfsass.

Praktikum in allgemeiner Chemie (1. Stud.pl.-Sem.), Kurse A, B, C, D, E  
 5-std., Z.n.V., Inst. für Anorg. Chemie und  
 Analyt. Chemie

F. Baumgärtner  
 K.-L. Kratz  
 mit Ass.

Kurse F, G, H, I, K  
 5-std., Z.n.V.,

Abt. für Lehramtskandidaten in Chemie

F. Baumgärtner  
 K.-L. Kratz  
 mit Ass.

Allgemeine Chemie für Physiker, Meteorologen, Mineralogen und  
 Geologen

N. Kaffrell

4-std., Mo, Mi, Do 12.15–13.15, Hs N 3

Übungen zur allgemeinen Chemie für Physiker, Meteorologen,  
 Mineralogen und Geologen  
 2-std., Z.u.O.n.V.

N. Kaffrell  
 mit Hilfsass.

### B) ANORGANISCHE CHEMIE UND ANALYTISCHE CHEMIE

#### I. Lehrveranstaltungen nach Maßgabe des Studienplans für Chemiker

Anorganische Chemie II  
 2-std., Mo, Fr 9–10, Gr. Hs. d. Chemie

G. Gattow

Analytische Chemie 4-std., Mo, Di, Mi, Do 8–9, Gr. Hs. d. Chemie	R. Neeb
Praktikum in analytischer Chemie I, klassische Analysenverfahren (3. Std.pl.Sem.) ganztägig, 8 Wochen	R. Neeb S. Schmitt-Strecker mit Ass.
Praktikum in analytischer Chemie II, instrumentelle Analysenverfahren (3. Std.pl.Sem.) ganztägig, 4 Wochen	R. Neeb mit Ass.
Praktikum in analytischer Chemie III, Analyse techn. Produkte (3. Std.pl.Sem.) ganztägig, 4 Wochen	R. Neeb S. Schmitt-Strecker mit Ass.
Analytisches Seminar für Praktikusteilnehmer (3 Std.pl.Sem.) Z.u.O.n.V.	R. Neeb S. Schmitt-Strecker
Chemische Bindungen II Ligandenfeldtheorie 2-std., Do 10–12, SR F 2	P. Gütlich R. Link
Übungen zur Vorlesung „Chemische Bindungen II: Ligandenfeldtheorie“ 2-std., Z.n.V., SR AK Gütlich	P. Gütlich R. Link
Physikalische Methoden der anorganischen Chemie I (NMR, ESR, NQR, Mößbauer) 1-std., Z.u.O.n.V.	P. Gütlich
Praktikum der präparativen Chemie für Fortgeschrittene (ab 7. Std.pl.Sem.) 3 Wochen	G. Gattow U. Gerwarth
Anorganisch-chemisches Seminar für Fortgeschrittene (ab 7. Std.pl.Sem.) 2-std., Di 17–19, SR F 2	G. Gattow U. Gerwarth
Instrumentelle Analysenverfahren 2-std., Mo 14–16, SR AK Gütlich	P. Gütlich B. Mathiasch K. Unger
Praktikum der instrumentellen Analyse für Fortgeschrittene (ab 7. Std.pl.Sem.) 3 Wochen, Z.u.O.n.V.	P. Gütlich B. Mathiasch K. Unger u. Mitarbeiter
Seminar zum Praktikum der instrumentellen Analyse für Fortgeschrittene 2-std., Z.u.O.n.V.	P. Gütlich B. Mathiasch K. Unger u. Mitarbeiter
Kristallchemie 1-std., Mi 16–17, Kl. Hs. d. Chemie	M. Dräger
Praktikum Röntgenstrukturanalyse (8. Std.pl.Sem., Wahlpraktikum), Teil 1 Einkristallmethoden, Teil 2 Rechenmethoden 3–4 Wochen, ganztägig, Z.u.O.n.V.	M. Dräger E. Tillmanns
<b>II. Lehrveranstaltungen nach Maßgabe des Studienplans für Nichtchemiker</b>	
Anorganische Chemie II 2-std., Mo, Fr 9–10, Gr. Hs. d. Chemie	G. Gattow
Chemisches Praktikum für Biologen mit Seminar Mo–Do 9–17, KS 4	G. Gattow G. Kiel m. Ass. K. Hanewald
Chemisches Praktikum für Mineralogen mit Seminar Mo–Do 9–17, KS 4	G. Gattow G. Kiel m. Ass. K. Hanewald
Chemisches Praktikum für Geologen mit Seminar halbtägig, Z.n.V., KS 4	G. Gattow G. Kiel m. Ass. K. Hanewald

Chemie für Mediziner und Zahnmediziner 7-std., Mo 12–14 u. 17–18, Di, Mi, Do, Fr 12–13, Gr. Hs. d. Chemie	K. Beyermann
Chemisches Praktikum für Mediziner und Zahnmediziner Fr Kurs I: 8–12, Kurs II: 13–17, Kurs III: 17–21	K. Beyermann J. Dietz m. Ass.
Seminare zum Praktikum Z.u.O.n.V.	K. Beyermann J. Dietz m. Ass.
Praktikum in analytischer Chemie für Naturwissenschaftler 3 Wochen, ganztägig, Z.u.O.n.V.	R. Neeb m. Ass.
Seminar zum Praktikum in analytischer Chemie für Naturwissenschaftler 1-std., Z.u.O.n.V.	R. Neeb
<b>III. Erweitertes Lehrangebot</b>	
Ausgewählte Kapitel der Chemie von Übergangselementen I 1-std., 14-tägl., Di 15–17, Kl. Hs. d. Chemie	M. Clasing
Umweltforschung und Umweltschutz: „Wasser und seine Analytik als ein Schwerpunkt unserer Umweltproblematik“ 1-std., Mo 14–15, Kl. Hs. d. Chemie	W. Fresenius
Spezielle analytische Methoden, Wahlpraktikum 8. Sem. (Praxis der Emissionsspektralanalyse) 3 Wochen, Z.n.V.	H. Golder
Analyse der Tenside I 1-std., Mo 16–17, Kl. Hs. d. Chemie	H. König
Galvanische Verfahren unter besonderer Berücksichtigung des chemischen Apparatebaus 1-std., Mi 15–16, Kl. Hs. d. Chemie	P. Pickhart
Der Boden als Standort der Pflanze 1-std., 14-tägl., Do 14–16, Kl. Hs. d. Chemie	O. Siegel
Zur Komplexchemie der Übergangselemente 1-std., 14-tägl., Di 15–17, Kl. Hs. d. Chemie	G. Winkhaus
Seminar „Festkörperchemie“ 2-std., Z.u.O.n.V.	P. Gütlich u. Mitarbeiter
Seminar „Instrumentelle Analytik“ 1-std., Mi 16–17, SR K 4	E. Fahr P. Gütlich H. Sillescu K. Unger
Kolloquium in Anorganischer und Analytischer Chemie 2-std., Mo 17–19, SR F 2	K. Beyermann G. Gattow P. Gütlich R. Neeb K. Unger
Seminar für Mitarbeiter 2-std., Z.u.O.n.V.	G. Gattow
Kolloquium über elementorganische Heterocyclen Fr 14–17, O.n.V.	M. Dräger U. Gerwarth B. Mathiasch
Seminar über Methoden und Ergebnisse der Kristallstrukturanalyse 1-std., Z.u.O.n.V.	M. Dräger E. Tillmanns
Theoretische Grundlagen der analytischen und präparativen Stoff- trennung 2-std., Mi 10–12, SR F 2	K. Unger
Grundlagen und Anwendung der Säulenflüssigchromatographie (Kursus) Dauer: 1 Woche, Z.u.O.n.V.	K. Unger u. Mitarbeiter



## C) PHYSIKALISCHE CHEMIE

## I. Lehrveranstaltungen nach Maßgabe des Studienplans für Chemiker

Einführung in die physikalische Chemie I (3. Stud.pl.Sem.) 4-std., Di, Mi, Do 9–10, Fr 10–11, Gr. Hs. d. Chemie		H. Sillescu
Übungen zur Einführung in die Physikalische Chemie I 1-std., Z.u.O.n.V.		H. Sillescu H. W. Spiess mit Ass.
Physikalisch-chemisches Praktikum für Anfänger (4. Stud.pl.Sem.) 5 Wochen, ganztägig		H. Sillescu A. F. Moroni
Seminar und Einführung in das physikalisch-chemische Praktikum für Anfänger, 2-std., Di 10–12		A. F. Moroni
Physikalisch-chemisches Praktikum für Fortgeschrittene (7. Stud.pl.Sem.) 6 Wochen, ganztägig, davon Grundpraktikum und Er- gänzungspraktikum je 3 Wochen	W. Liptay H. Sillescu O. Bodmann	G. Greschner B. Mathiasch H. W. Spiess
Ergänzungspraktikum mit Seminaren, wahlweise a, b, c oder d		
a) Praktikum für Spektroskopie	W. Liptay W. Baumann	R. Böhm K.-D. Loosen
b) Praktikum über physikalische Chemie der Polymeren		G. Meyerhoff K. Berger
c) Praktikum über physikalische Chemie technischer Prozesse		B. A. Wolf B. Willenberg
d) Praktikum über Methoden zur Strukturbestimmung		J. Wendorff
Einführung und Seminar zum physikalisch-chemischen Praktikum für Fortgeschrittene (7. Stud.pl.Sem.) 2-std., Do 8–10, SR M		O. Bodmann
Praktikum über organische und physikalische Chemie sowie Physik der Makromoleküle 6 Wochen, ganztägig		H. Ringsdorf G. Meyerhoff G. R. Strobl
Praktikum für Spektroskopie (8. Stud.pl.Sem.), 3–4 Wochen, ganztägig, Z.u.O.n.V.		W. Liptay F. Petzke
Praktikum für theoretische Chemie (8. Stud.pl.Sem., Wahlpraktikum) 3–4 Wochen, ganztägig, Z.u.O.n.V.		W. Liptay P. Rosmus
Praktikum für theoretische Chemie (8. Stud.pl.Sem., Nebenfachpraktikum) 5 Wochen, ganztägig, Z.u.O.n.V.	W. Liptay P. Rosmus	
Praktikum über physikalische Chemie der Polymeren (Wahlpraktikum) 3 Wochen, ganztägig		G. Meyerhoff K. Berger
Statistische Physik (ab 5. Stud.pl.Sem.) 4-std., Di 8–10, Mi 9–11, Hs 21		E. W. Fischer
Übungen zur Vorlesung „Statistische Physik“ 2-std., Z.u.O.n.V.		E. W. Fischer M. Dettenmeier
Physikalische Chemie stabiler Isotope (6.–8. Stud.pl.Sem.) 1-std., Do 12–13, Hs MPI		A. Klemm
Spektroskopie von linearen Polymeren und verwandten eindimensionalen Systemen 1-std., Mo 15–16, KI. Hs. d. Chemie		W. Klöpffer
Einführung in die Spektroskopie (6.–8. Stud.pl.Sem.) 2-std., Di, Fr 9–10, KI. Hs. d. Chemie		W. Liptay
Übungen zur Vorlesung „Einführung in die Spektroskopie“, 1-std., Z.u.O.n.V.		W. Liptay J. Becker

Polymerisation, Kinetik und Thermodynamik (7.–8. Stud.pl.Sem.) 2-std., Di 12–13, Do 11–12, SR M	G. Meyerhoff
Einführung in die theoretische Chemie (6.–8. Stud.pl.Sem.) 2-std., Mo 12–13, Fr 10–11, Kl. Hs. d. Chemie	P. Rosmus
Übungen zur Einführung in die theoretische Chemie 2-std., Do 13–15, SR M	P. Rosmus
Röntgenstreuung an Kristallen, gestörten Kristallen und amorphen Systemen (6.–8. Stud.pl.Sem.) 2-std., Mo 10–12, SR M	G. R. Strobl
Chemie der Atmosphäre (ab 3. Stud.pl.Sem.) 2-std., Mi, Do 12–13, Kl. Hs. d. Chemie	P. Warneck
Einführung in die physikalische Chemie der Polymeren I, (6.–8. Stud.pl.Sem.) 1-std., Di 12–13, Kl. Hs. d. Chemie	B. A. Wolf

## II. Lehrveranstaltungen nach Maßgabe des Studienplans für Nichtchemiker

Physikalische Chemie für Lehramtskandidaten und Biologen II (5.–8. Stud.pl.Sem.) 2-std., Mi, Do 12–13, SR SB 1	R. Kirste
Übungen zur Physikalischen Chemie für Lehramtskandidaten und Biologen II 1-std., Z.u.O.n.V.	R. Kirste und Hilfsass.
Physikalisch-chemisches Grundpraktikum für Lehramtskandidaten und Biologen 16-std., 5 Wochen	R. Kirste V. Böhmer
Seminar zum physikalisch-chemischen Grundpraktikum für Lehramtskandidaten und Biologen 4-std., 5 Wochen, SR SB 1	R. Kirste V. Böhmer
Praktikum für Physiker, Biologen und Mineralogen 3 Wochen, ganztägig	H. Sillescu A. F. Moroni
Physikalisch-chemisches Praktikum für Fortgeschrittene (Grundpraktikum) für Mineralogen gem. Studienplan 3 Wochen, ganztägig	W. Liptay H. Sillescu O. Bodmann G. Greschner B. Mathiasch H. W. Spiess

## III. Erweitertes Lehrangebot

Polymerstrukturen und Fasereigenschaften 1-std., 14-tägl., Z.u.O.n.V.	H. Marzolph
Seminar über Polymerisationskinetik 2-std., Do 15–17, SR M	G. Meyerhoff
Seminar für Mitarbeiter 2-std., Z.u.O.n.V.	H. Sillescu
Seminar für Mitarbeiter 2-std., Mi 15–17, SR M	B. A. Wolf
Seminar über ausgewählte Themen aus der Physik der Polymeren 1-std., 14-tägl., Mo 14–16, SR M	E. W. Fischer G. R. Strobl
Seminar über ausgewählte Themen aus der physikalischen Chemie makromolekularer Verbindungen 1-std., 14-tägl., Mo 17–19	R. Kirste G. Meyerhoff H. Sachsse G. V. Schulz H. Sillescu H. Stuhmann B. A. Wolf
Seminar über ausgewählte Themen aus der theoretischen Chemie und Spektroskopie 1-std., 14-tägl., Z.u.O.n.V.	W. Liptay

Physikalisch-chemisches Kolloquium  
1-std., 14-tägl., Mo 17–19, SR M

E. W. Fischer  
R. Kirste  
W. Liptay  
G. Meyerhoff  
H. Sachsse

G. V. Schulz  
H. Sillescu  
G. R. Strobl  
H. Stuhmann  
B. A. Wolf

## D) ORGANISCHE CHEMIE

### I. Lehrveranstaltungen nach Maßgabe des Studienplans für Chemiker

Praktikum I Organische Chemie mit Vorlesung und Seminarveranstaltungen (5. Stud.pl.-Sem.)  
ganztägig

W. Vogt  
mit Ass.

Praktikum II Organische Chemie mit Seminarveranstaltungen (5. Stud.pl.-Sem.)  
6 Wochen, ganztägig

H. Ringsdorf  
mit Ass.

Praktikum III Organische Chemie (6. Stud.pl.-Sem.)  
ganztägig

L. Horner  
H. Kunz  
mit Ass.

Ergänzung „Spektroskopische Methoden“ zu den Praktika I–III  
Organische Chemie  
jeweils 1-std., Z.u.O.n.V.

E. Fahr  
mit Ass.

Spezielle organische Chemie (6. Stud.pl.-Sem.)  
3-std., Mo 8–10, Fr 8–9, Kl. Hs. d. Chemie

L. Horner

Einführung in die theoretische organische Chemie (6. Stud.pl.-Sem.)  
1-std., Do 8.30–9.15, SR K 4

E. Geyer

Seminar zur Einführung in die theoretische organische Chemie (6. Stud.pl.-Sem.)  
2-std., Di 8.30–10, SR K 4

E. Geyer

Seminar für Praktikanten (6. Stud.pl.-Sem.)  
2-std., Mo 17–19, Kl. Hs. d. Chemie

E. Geyer  
L. Horner  
H. Kunz

Einführung in die makromolekulare Chemie  
2-std., Mo 10–12, Kl. Hs. d. Chemie

R. C. Schulz

Seminar zur Einführung in die makromolekulare Chemie  
1-std., Mi 8–9, Kl. Hs. d. Chemie

R. C. Schulz

Praktikum über organische Chemie, physikalische Chemie und Physik der Makromoleküle (Nebenfachpraktikum im 8. Stud.pl.-Sem., gemeinsam mit dem Institut für physikalische Chemie)  
6 Wochen, ganztägig

G. Meyerhoff  
H. Ringsdorf  
G. R. Strobl  
W. Sutter  
mit Ass.

Praktikum über makromolekulare organische Chemie (Wahlpraktikum im 8. Stud.pl.-Sem.)  
3 Wochen, ganztägig

H. Ringsdorf  
W. Sutter  
mit Ass.

Praktikum Organische Chemie für Fortgeschrittene (Wahlpraktikum im 8. Stud.pl.-Sem.)  
4 Wochen, ganztägig

E. Fahr  
L. Horner  
H. Kunz

### II. Lehrveranstaltungen nach Maßgabe des Studienplans für Nichtchemiker

Organische Chemie für Biologen (4. Fach) (mindestens 5 Teilnehmer)  
2-std., Mi, Do 11–12, SR K 4

H. Höcker

Praktikum Organische Chemie für Biologen (4. Fach)  
6 Wochen, 3x halbtags wöchentl., Z.u.O.n.V.

H. Höcker  
mit Ass.

**III. Erweitertes Lehrangebot**

NMR- und ESR-Spektroskopie 2-std., Di, Do 13–14,	Kl. Hs. d. Chemie	E. Fahr
Chemische Substanzen als Umweltprobleme 1-std., Do 16–17,	Kl. Hs. d. Chemie	E. Geyer H. Singer
Die Woodward-Hoffmann-Regel 2-std., Di 10–12,	Sem. R. F 2	H. Kunz
Strukturen und Eigenschaften von pharmakologisch aktiven Polymeren 1-std., als Blockveranstaltung am Semesterende, Z.n.V.		H. Ringsdorf
Kolloquium über aktuelle Probleme der organischen Chemie 3-std., Mi 8–11,	SR K 4	E. Geyer H. Hoffmann L. Horner H. Kunz O. Süs
Seminar über ausgewählte Kapitel der makromolekularen Chemie 1-std., 14-tägl., Mi 17–19,	Kl. Hs. d. Chemie	H. Höcker W. Kern H. Ringsdorf H. Schnecko R. C. Schulz W. Vogt
Makromolekulares Kolloquium für Fortgeschrittene 1-std., 14-tägl., Do 8–10,	Kl. Hs. d. Chemie	H. Höcker H. Kämmerer W. Kern H. Ringsdorf H. Schnecko R. C. Schulz W. Vogt
Seminar instrumentelle Analytik 1-std., 14-tägl., Mi 16–17,	SR K 4	E. Fahr P. Gütlich H. Sillescu K. Unger
Seminar über laufende Arbeiten 2-std., Di 18–20,	Kl. Hs. d. Chemie	H. Ringsdorf
Doktorandenseminar 1-std., Z.u.O.n.V.		R. C. Schulz
Mitarbeiterseminar 2-std., Z.u.O.n.V.		H. Höcker
Mitarbeiterseminar 2-std., Fr 14–16,	SR K 4	H. Kunz
Seminar für Mitarbeiter 2-std., Fr 16–18,	SR K 4	R. Luckenbach
Seminar für Mitarbeiter 2-std., Z.u.O.n.V.		W. Vogt
Seminar über chemische Technologie 1-std., 14-tägl., Mi 17–18,	Kl. Hs. d. Chemie	E. W. Fischer G. Gattow L. Horner W. Kern H. Sachsse B. A. Wolf
Organisch-chemisches Kolloquium 1-std., 14-tägl., Do 17–19,	Grs. Hs. d. Chemie	Die Hochschullehrer der organischen Chemie
Mainzer Seminar Instrumentelle Analytik Z.u.O.n.V.		E. Fahr gemeinsam mit aus- wärtigen Vortragenden

**E) BIOCHEMIE****I. Lehrangebot nach Maßgabe des Studienplans für Chemiker**

Lipide und Membranen (für Chemiker u. Biologen mit Wahlfach Biochemie; ab 6. Stud.pl.-Sem.) 2-std., Mo 10–12,	Gr. Hs. d. Chemie	K. Dose H.-U. Wolf
Einführung in das Biochemische Grundpraktikum (für Chemiker u. Biologen mit Wahlfach Biochemie; ab 7. Stud.pl.-Sem.) 1-std., Mo oder Mi n.V.,	13.30 KS Inst.	K. Dose G. Hüskens

Biochemisches Grundpraktikum (für Chemiker u. Biologen mit Wahlfach Biochemie; ab 7. Stud.pl.-Sem.) 14.30–18, Mo oder Mi n.V., KS Inst.	K. Dose G. Hüskens mit Ass.
Seminar u. Übungen zum biochemischen Grundpraktikum (für Chemiker u. Biologen mit Wahlfach Biochemie; ab 7. Stud.pl.-Sem.) 2-std., Z.u.O.n.V.	K. Dose G. Hüskens S. Risi H.-J. Schäfer U. Schwulera
Biochemisches Praktikum für Fortgeschrittene (für Chemiker mit Wahlfach Biochemie u. Biologen mit Diplomarbeit in Biochemie; ab 8. Stud.pl.-Sem.) <b>n.V. in den Semesterferien;</b> 4–5 Wochen ganztägig, Anmeldung erforderlich	K. Dose S. Risi mit Ass.
Einführung u. Seminar zum biochemischen Praktikum für Fortgeschrittene (für Chemiker mit Nebenfach Biochemie u. Biologen mit Diplomarbeit in Biochemie; ab 8. Stud.pl.-Sem.) <b>n.V. in den Semesterferien,</b> 5-std., wöchentlich während 4 Wochen, Kl. Hs. d. Chemie	K. Dose S. Risi
Biochemie der Kohlenhydrate (für Chemiker u. Biologen mit Wahlfach Biochemie, ab 6. Stud.pl.-Sem.) 1-std., Di 14–15, Kl. Hs. d. Chemie	P. Flesch
<b>II. Lehrangebot nach Maßgabe der Studienpläne für Nichtchemiker</b>	
Lipide und Membranen (für Chemiker u. Biologen mit Wahlfach Biochemie; ab 6. Stud.pl.-Sem.) 2-std., Mo 10–12, Gr. Hs. d. Chemie	K. Dose H.-U. Wolf
Einführung in das biochemische Grundpraktikum (für Chemiker u. Biologen mit Wahlfach Biochemie; ab 7. Stud.pl.-Sem.) 1-std., Mo oder Mi n.V., 13.30, KS Inst.	K. Dose G. Hüskens
Biochemisches Grundpraktikum (für Chemiker u. Biologen mit Wahlfach Biochemie; ab 7. Stud.pl.-Sem.) Mo oder Mi n.V., 14.30–18, KS Institut	K. Dose G. Hüskens mit Ass.
Seminar u. Übungen zum biochemischen Grundpraktikum (für Chemiker u. Biologen mit Wahlfach Biochemie; ab 7. Stud.pl.-Sem.) 2-std., Z.u.O.n.V.	K. Dose G. Hüskens S. Risi H.-J. Schäfer U. Schwulera
Biochemisches Praktikum für Fortgeschrittene (für Chemiker mit Biochemie als 4. Fach und für Biologen mit Diplomarbeit in Biochemie; ab 8. Stud.pl.-Sem.) <b>n.V. in den Semesterferien;</b> 4–5 Wochen ganztägig; Anmeldung erforderlich	K. Dose S. Risi mit Ass.
Einführung u. Seminar zum biochemischen Praktikum für Fortgeschrittene (für Chemiker mit Nebenfach Biochemie u. Biologen mit Diplomarbeit in Biochemie; ab 8. Stud.pl.-Sem.) <b>n.V. in den Semesterferien,</b> 5-std., wöchentlich während 4 Wochen, Kl. Hs. d. Chemie	K. Dose S. Risi
Biochemisches Praktikum für Fortgeschrittene (für Biologen mit Biochemie im 3. bzw. 4. Fach; ab 7. Stud.pl.-Sem.) <b>n.V. in den Semesterferien;</b> 3–4 Wochen ganztägig; Anmeldung erforderlich	K. Dose H.-J. Schäfer
Seminar zum biochemischen Praktikum für Fortgeschrittene (für Biologen mit Biochemie im 3. bzw. 4. Fach; ab 7. Stud.pl.-Sem.) <b>n.V. in den Semesterferien</b> 4-std., wöchentlich während 4 Wochen, Kl. Hs. d. Chemie	K. Dose H.-J. Schäfer
Biochemie der Kohlenhydrate (für Chemiker u. Biologen mit Wahlfach Biochemie; ab 6. Stud.pl.-Sem.) 1-std., Di 14–15, Kl. Hs. d. Chemie	P. Flesch

**III. Erweitertes Lehrangebot; Graduiertenstudium**

Biochemisches Literaturkolloquium (für Chemiker u. Biologen mit Wahlfach Biochemie; ab 7. Stud.pl.-Sem.) 2-std., Do 15–16.30, Bibliothek des Instituts	Prof. u. Ass.-Prof. der Biochemie
Biochemisches Kolloquium (für Chemiker u. Biologen mit Wahlfach Biochemie; ab 7. Stud.pl.-Sem.) Do 15–16.30, Bibliothek d. Inst., n.b.A.	K. Dose P. Flesch
Anleitung zu wiss. Arbeiten (für Chemiker u. Biologen) ganztägig	K. Dose P. Flesch
Mitarbeiterseminar 4-std., Z.u.O.n.V.	K. Dose
Katalytische u. regulatorische Eigenschaften von Enzymen, Teil II (für Chemiker u. Biologen mit Wahlfach Biochemie ab 7. Stud.pl.-Sem.) 1-std., Bibliothek d. Inst., n.b.A.	H.-U. Wolf
Spezielle Kapitel der Naturstoffchemie unter besonderer Berücksichtigung biologischer und biochemischer Aspekte: Hormone (für Chemiker u. Biologen mit Wahlfach Biochemie) 1-std., Di 17–18, Kl. Hs. d. Chemie, n.b.A.	D. Jerchel
Weinchemischer Kurs mit Einführungsvorlesungen (für Chemiker u. Biologen mit Wahlfach Biochemie; ab 5. Stud.pl.-Sem.) 4-std., Mi 14–18, Inst. für Biochemie (Nebengeb.)	P. Flesch
Mitarbeiterseminar 2-std., Z.u.O.n.V.	P. Flesch
Einführung in die Biophysik (Bioenergetik) 1-std., Mi 9–10, Bibliothek d. Inst.	F. R. v. Döhren
Übungen zur Bioenergetik 1-std., Z.u.O.n.V.	F. R. v. Döhren
Informationstheorie und Molekularbiologie, Grundlagen der Selektion und Evolution informationsspeichernder Systeme 1-std., Z.u.O.n.V.	F. R. v. Döhren

**F) KERNCHEMIE****I. Lehrveranstaltungen nach Maßgabe des Studienplans für Chemiker**

Kernchemie I 3-std., Mi, Do 8.30–10, SR Inst.	G. Herrmann
Kernchemisches Praktikum I, Ferienkurs, (ab 7. Stud.pl.-Sem.) 2 Wochen, ganztägig, n.b.A.	G. Herrmann mit Ass.
Kernchemisches Praktikum II (Wahlpraktikum ab 8. Stud.pl.-Sem.) 4 Wochen, ganztägig, n.V. mit den Dozenten	F. Baumgärtner H. O. Denschlag G. Herrmann N. Kaffrell K. L. Kratz mit Ass.

**II. Lehrveranstaltungen nach Maßgabe des Studienplans für Nichtchemiker**

Kernchemie I (für Physikstudenten, die im Diplomexamen als 4. Fach Chemie wählen) 3-std., Mi, Do 8.30–10, SR Inst.	G. Herrmann
Kernchemisches Praktikum I, Ferienkurs, (ab 7. Stud.pl.-Sem., für Physikstudenten, die im Diplomexamen als 4. Fach Chemie wählen) 2 Wochen, ganztägig, n.b.A.	G. Herrmann mit Ass.

**III. Erweitertes Lehrangebot**

Spezielle Kapitel aus der Kernchemie 1-std., 14-tägl., Mo 17–19, SR Inst.	H. O. Denschlag
--	-----------------

Spezielle Kapitel aus der heterogenen Katalyse 2-std., Di 10–12, SR Inst.	F. Baumgärtner
Seminar über spezielle Kapitel aus der Kernchemie 1-std., 14-tägl., Mo 17–19, SR Inst.	H. O. Denschlag N. Kaffrell K. L. Kratz
Seminar für Kern- und Kosmochemie 1-std., Do 17–18, SR Inst.	F. Baumgärtner G. Herrmann F. Begemann N. Kaffrell H. O. Denschlag H. Wänke
Seminar über implantierte Katalysatoren 2-std., Di 14–16, SR Inst.	F. Baumgärtner
Reaktorpraktikum 1 Woche, ganztägig, n.b.A.	H. Menke N. Trautmann K.-E. Seyb M. Weber

### G) ABTEILUNG FÜR LEHRAMTSKANDIDATEN DER CHEMIE

Die Lehrveranstaltungen finden, wenn nicht anders angegeben, in der Abteilung für Lehramtskandidaten der Chemie (SB I) statt.

Physikalische Chemie für Lehramtskandidaten und Biologen II 2-std., Mi, Do 12–13, SR SB I	R. Kirste
Anorganisch-chemisches Praktikum für Lehramtskandidaten 11 Wochen: Mo, Di, Do, Fr 13–18 und 2 Wochen ganztägig	H. Singer m. Ass. H. Evers G. Stein
Seminar und Übungen zum anorganisch-chemischen Praktikum 5-std., n.V.	H. Singer m. Ass. H. Evers G. Stein
Organisch-chemisches Praktikum für Lehramtskandidaten 11 Wochen, ganztägig	E. Geyer m. Ass. P. Bachmann E. Sauerbrey
Seminar zum organisch-chemischen Praktikum 4-std., n.V.	E. Geyer m. Ass. P. Bachmann E. Sauerbrey
Vorlesung zum organisch-chemischen Praktikum 2-std., Fr 9–11, SR SB I	E. Geyer
Physikalisch-chemisches Grundpraktikum für Lehramtskandidaten und Biologen 5 Wochen, 2 Tage pro Woche, ganztägig	R. Kirste m. V. Böhmer
Seminar zum physikalisch-chemischen Grundpraktikum n.V.	R. Kirste m. V. Böhmer
Schulversuchspraktikum 3 Wochen, ganztägig	H. Singer m. Ass. E. Hohmann
Seminar zum Schulversuchspraktikum 1-std., n.V.	H. Singer m. Ass. E. Hohmann
Schwerpunktpraktikum: Metallorganische Chemie 3 Wochen, ganztägig, in der vorlesungsfreien Zeit	H. Singer
Organisch-chemisches Schwerpunktpraktikum 3 Wochen, ganztägig, n.V.	E. Geyer
Praktikum: Schulversuche zur Umweltanalytik 3 Wochen, ganztägig, in der vorlesungsfreien Zeit	H. Singer m. Ass.
Fachdidaktik Chemie (Vorlesung) 2-std., Mo 14–16, SR SB I	H. Singer
Chemische Substanzen als Umweltprobleme 1-std., Do 16–17, Kl. Hs. d. Chemie	E. Geyer H. Singer

## 20. Fachbereich Pharmazie

**Anschrift:** Postfach 39 80, Staudingerweg 3, 65 Mainz

**Dekan:** Prof. Dr. W. Schunack, Sprechzeiten: Mo–Do 9–12, Staudingerweg 3, Tel. 39/7 05

**Dekanat:** Katharina Fasel, Sprechzeiten: Mo–Fr 9–11, Staudingerweg, R 03–174,  
Tel. 39/7 06

### Informationen für Studierende

**STUDIENFACH:** Pharmazie

#### STUDIENABSCHLUSSMÖGLICHKEITEN

Staatsexamen; Promotion, die eine Abschlußprüfung voraussetzt.

#### ZULASSUNGSBESCHRÄNKUNGEN

Ja; Bewerbung für Studienanfänger über die ZVS, Postfach 8000, 46 Dortmund

#### FACHBEREICHSBIBLIOTHEK

Staudingerweg 3, R 00–162, Mo–Fr 10–17

#### STUDIENPLAN

Beschlossen vom Fachbereichsrat Pharmazie am 23. 2. 1977; Genehmigungsverfahren eingeleitet.

#### PRÜFUNGSORDNUNG, PRÜFUNGSAMT

##### Staatsexamen

**Prüfungsordnung:** Approbationsordnung für Apotheker vom 23. 8. 1971, BGBl I S. 1377; zu beziehen vom Deutschen Apotheker-Verlag, Postfach 40, 7 Stuttgart 1

**Prüfungsamt:** Landesprüfungsamt für Studierende der Medizin und Pharmazie

1. Prüfungsabschnitt: Prof. Dr. K. Stopp
2. Prüfungsabschnitt: Prof. Dr. W. Schunack

**Geschäftsstelle des Landesprüfungsamtes:** Johannes Gutenberg-Universität, Neubau Physiologie, Duisbergweg, 65 Mainz, Sprechzeiten: Di, Fr 9–12, Tel. 39/21 34

##### Promotion

Promotionsordnung der Fachbereiche 17 Mathematik, 18 Physik, 19 Chemie, 20 Pharmazie, 21 Biologie, 22 Geowissenschaften der Johannes Gutenberg-Universität Mainz vom 15. 8. 1975; veröffentlicht im Staatsanzeiger für Rheinland-Pfalz, Nr. 40 vom 20. 10. 1975.

#### EINFÜHRUNGSVERANSTALTUNG FÜR STUDIENANFÄNGER

Freitag, 14. 10. 1977, 14–16, Hs der Pharmazie



## Wissenschaftliche Einrichtungen

Professoren: F. Moll, Tel. 39/7 46, W. Schunack, Tel. 39/7 37, K. Stopp, Tel. 39/7 53

Ass.-Prof.: P. Dziuron, Tel. 39/7 36, M. Grubert, Tel. 39/7 52

Wiss. Mitarbeiter: R. Bergmann, App. 42 37, A. Borchers, App. 43 82, A. Braun, Tel. 39/7 49, W. Butz, App. 34 08, A. Esperester, App. 43 48, J. Herke, App. 43 43, M. Hepp, App. 43 82, H. Höregott, Tel. 39/7 28, H.-G. Lennartz, App. 43 46, L. von der Mark, App. 43 11, U. Philippi, App. 43 35, H.-J. Sattler, Tel. 39/7 29, H.-G. Schöneberger, App. 34 08, S. Schwarz, App. 43 43, E. Schweitzer, App. 43 11, H. Sitzius, App. 43 46, D. Stauff, App. 43 39, A. Stoeck, App. 43 30, S. Vogel, App. 43 34, K. Wegner, App. 42 36

## Personalteil

(Die Sprechstunden finden im Anschluß an die Lehrveranstaltungen statt).

### A) Bedienstete der Universität

#### PROFESSOREN

MOLL, Friedrich, Dr. rer. nat., Pharmazeutische Technologie, Tel. 39/7 46,  
Rubensallee 21, 65 Mainz-Lerchenberg, Tel. 7 39 13

ROCHELMEYER, Hans, Dr. phil. nat., Pharmazeutische Chemie, emeritiert, Tel. 39/7 27,  
Göttelmannstraße 42a, 65 Mainz, Tel. 8 23 44

SCHUNACK, Walter, Dr. rer. nat., Pharmazeutische Chemie, Tel. 39/7 37,  
Rilkeallee 11, 65 Mainz-Lerchenberg, Tel. 7 22 20

STOPP, Klaus, Dr. rer. nat., Pharmazeutische Biologie, Tel. 39/7 53,  
Draiser Straße 108, 65 Mainz-Bretzenheim, Tel. 3 44 66

#### ASSISTENZPROFESSOREN

DZIURON, Peter, Dr. rer. nat., Pharmazeutische Chemie, Tel. 39/7 36,  
Fasaneriestraße 20, 62 Wiesbaden, Tel. 46 68 77

GRUBERT, Meinhard, Dr. rer. nat., Pharmazeutische Biologie, Tel. 39/7 52,  
An der Bachwiese 5, 6501 Wackernheim, Tel. 5 88 75

#### WISSENSCHAFTLICHE MITARBEITER

BERGMANN, Rita, Wiss. Ass., App. 42 37,  
St.-Georg-Straße 4, 65 Mainz-Bretzenheim

BORCHERS, Achim, Wiss. Ass., App. 43 82,  
Heidesheimer Straße 40, 65 Mainz 1

BRAUN, Anneliese, Wiss. Ass., Tel. 39/7 49,  
Hans-Böckler-Straße 93, 65 Mainz-Bretzenheim

BUTZ, Wolfgang, Wiss. Ass., App. 34 08,  
Stefan-Zweig-Straße 2, 65 Mainz

ESPERESTER, Anke, Wiss. Ass., App. 43 48,  
Borngasse 61, 65 Mainz 1

HERKE, Jürgen, Wiss. Ass., App. 43 43,  
Langenbeckstraße 24, 65 Mainz 1

- HEPP, Margrit, Wiss. Ass., App. 43 82,  
Jakob-Steffan-Straße 39, 65 Mainz 1
- HÖREGOTT, Heinz, Dr. rer. nat., Akad. Oberrat, Tel. 39/7 28,  
Hegelstraße 57, 65 Mainz
- LENNARTZ, Hans-Gerd, Wiss. Ass., App. 43 46,  
Draiser Straße 122, 65 Mainz-Bretzenheim
- VON DER MARK, Lutz, Wiss. Ass., App. 43 11,  
Untere Zahlbacher Straße 21, 65 Mainz
- PHILIPPI, Ursula, Wiss. Ass., App. 43 35,  
Stettiner Straße 19, 6203 Hochheim
- SATTLER, Hans-Joachim, Dr. rer. nat., Akad. Rat, Tel. 39/7 29,  
Hindemithstraße 39, 65 Mainz-Lerchenberg
- SCHÖNEBERGER, Hans-Gerd, Wiss. Ass., App. 34 08,  
Lanzelhohl 51, 65 Mainz-Bretzenheim
- SCHWARZ, Siegfried, Wiss. Ass., App. 43 43,  
Kaiser-Wilhelm-Ring 21, 65 Mainz
- SCHWEITZER, Erwin, Wiss. Ass., App. 43 11,  
Werrastraße 1, 65 Mainz-Gonsenheim
- SITZIUS, Hannelore, Wiss. Ass., App. 43 46,  
Teufelssprung 5, 6502 Mainz-Kostheim
- STAUFF, Ditmar, Wiss. Ass., App. 43 39,  
Westring 12, 65 Mainz-Mombach
- STOECK, Annerose, Wiss. Ass., App. 43 30,  
An den Platzäckern 16, 65 Mainz-Drais
- VOGEL, Sabine, Wiss. Ass., App. 43 34,  
Flachsmarktstraße 20, 65 Mainz 1
- WEGNER, Kurt, Dr. rer. nat., Wiss. Ass., App. 42 36  
Essenheimer Straße 65, 65 Mainz-Bretzenheim

#### B) Lehrbeauftragte und Nichtbedienstete Lehrkräfte

##### HONORARPROFESSOREN

- LINDNER, Fritz, Dr.-Ing., Dr. med., h. c., Dr. med. h. c. (liest nicht),  
Im Stieg, CH-7304 Maienfeld
- RUSCHIG, Heinrich, Dr. phil., Dr. rer. nat. h. c. (liest nicht),  
Oranienstraße 50, 6232 Bad Soden

##### LEHRBEAUFTRAGTE

- FRESENIUS, Werner, Dr. rer. nat., Pharmazierat,  
Spezielle Rechtsgebiete für Apotheker,  
Ernst-von-Harnack-Straße 9, 62 Wiesbaden

##### NICHTBEDIENSTETE PROFESSOREN

- BACK, Wilfried, Dr. rer. nat., Pharmazeutische Chemie,  
Plantanenstraße 30, 6094 Bischofsheim, Tel. 13 03
- EICH, Eckart, Dr. rer. nat., Pharmazeutische Biologie,  
Rotkehlchenweg 12, 65 Mainz-Finthen, Tel. 4 06 54

## Lehrveranstaltungen

**Einführungsveranstaltung für Studienanfänger:**  
**Freitag, 14. Oktober 1977, 14–16, Hs der Pharmazie**

### a) PHARMAZEUTISCHE CHEMIE

Pharmazeutische Chemie 3-std., Di, Do 17–18.25, SR FB	W. Schunack	
Grundlagen der Biochemie 2-std., Fr 8.30–10, SR FB	W. Schunack	
Untersuchungsmethoden d. Arzneibuches 2-std., Mo 16–17, Do 9–10, SR FB	P. Dziuron	
Ausgewählte Kapitel der organischen Chemie (aliphatischer Teil) für Pharmazeuten 2-std., Mo, Mi 13–14, SR FB	W. Back	
Einführung in die quantitative anorganische Analyse 1-std., Mo 17–18, SR FB	H. J. Sattler	
Einführung in die qualitative anorganische Analyse 1-std., Di 9–10, SR FB	P. Dziuron	
Seminare nach Semestern getrennt (prs.) Zeit nach besonderer Ankündigung, SR FB	W. Schunack W. Back P. Dziuron H. Höregott H. J. Sattler mit Ass. A. Borchers W. Butz A. Esperester	J. Herke M. Hepp H. Sitzius A. Stoeck H. G. Lennartz H. G. Schöneberger S. Schwarz S. Vogel K. Wegner
Anleitung zu wissenschaftlichem Arbeiten (nur für Doktoranden) (prs.) ganztägig, Mo–Fr 8–17, FB Pharmazie	W. Back H. Rochelmeyer W. Schunack	
Qualitative anorganische Analyse (Praktikum) (prs.) ganztägig, Mo–Fr 8–17, KR FB	P. Dziuron mit Ass. J. Herke H. G. Schöneberger	
Quantitative anorganische Analyse (Praktikum) (prs.) ganztägig, Mo–Fr 8–17, KR FB	P. Dziuron mit Ass. A. Borchers A. Esperester	
Pharmazeutische Chemie I (organische Präparate) (Praktikum), (prs.) ganztägig, Mo–Fr 8–17, KR FB	W. Back mit Ass. M. Hepp S. Schwarz	
Pharmazeutische Chemie II (Arzneibuch-Untersuchungen) (Praktikum) (prs.) ganztägig, Mo–Fr 8–17, KR FB	W. Schunack mit Ass. S. Vogel K. Wegner	
Pharmazeutische Chemie III (Biochemische Untersuchungsverfahren) (Praktikum) (prs.) halbtägig, KR FB	W. Schunack H. Höregott mit Ass. H. G. Lennartz H. Sitzius	

Pharmazeutische Chemie IV (Chemische Toxikologie, Arzneimittel-identifizierung) (Praktikum) (prs.)  
 ganztägig, Mo–Fr 8–17, KR FB  
 W. Schunack  
 mit Ass.  
 W. Butz  
 A. Stoeck

### b) PHARMAZEUTISCHE TECHNOLOGIE

Arzneiformenlehre I  
 2-std., Do 8–10, SR FB  
 F. Moll

Einführung in die Arzneiformenlehre  
 1-std., Di 15–16, FB Pharmazie  
 F. Moll

Seminar über spezielle biopharmazeutische und galenische Probleme  
 1-std., Di 16–17, SR FB  
 F. Moll

Anleitung zu selbständigem wissenschaftlichem Arbeiten (prs.)  
 Mo–Fr 8–17, FB Pharmazie  
 F. Moll

Arzneiformenlehre (Praktikum) (prs.)  
 ganztägig, Mo–Fr 8–17, FB Pharmazie  
 F. Moll  
 mit Ass.  
 A. Braun  
 L. v. d. Mark  
 E. Schweitzer  
 D. Stauff

Propädeutische Arzneiformenlehre (Praktikum) (prs.)  
 5-std., FB Pharmazie  
 F. Moll  
 mit Ass.  
 A. Braun  
 L. v. d. Mark  
 E. Schweitzer  
 D. Stauff

### c) PHARMAZEUTISCHE BIOLOGIE

Grundlagen der pharmazeutischen Biologie I  
 2-std., Di, Mi 8–9, SR FB  
 M. Grubert

Grundlagen der pharmazeutischen Biologie II  
 1-std., Do 14–15, SR FB  
 M. Grubert

Pharmazeutische Biologie I  
 2-std., Mo, Mi 9–10, SR FB  
 K. Stopp

Pharmazeutische Biologie III  
 2-std., Mo, Mi 16–17, SR FB  
 E. Eich

Pharmazeutisch-biologisches Praktikum III (prs.)  
 6-std., Z.u.O. werden noch bekanntgegeben, in 2 Parallelkursen  
 E. Eich  
 mit Ass.  
 U. Philippi

Anleitung zu wissenschaftlichem Arbeiten (nur für Doktoranden) (prs.)  
 ganztägig, Mo–Fr 8–17, FB Pharmazie  
 E. Eich  
 K. Stopp

Pharmazeutisch-biologisches Praktikum I (prs.)  
 6-std., Mo, Mi 10–12.30, KR FB  
 K. Stopp  
 M. Grubert  
 mit Ass.  
 R. Bergmann

Pharmazeutisch-biologisches Praktikum II (prs.)  
 6-std., Mo, Mi 13.30–16, KR FB  
 K. Stopp  
 M. Grubert  
 mit Ass.  
 R. Bergmann

Übungen zu den pharmazeutisch-biologischen Praktika I und II (prs.)  
 3-std., Di 14–17, KR FB  
 K. Stopp  
 M. Grubert  
 mit Ass.  
 R. Bergmann

**d) MEDIZINISCHE FACHGEBIETE UND ANDERE**

Pharmakologie für Pharmazeuten und Chemiker II 2-std., Mo 17.15–18.45, SR FB	F. Oesch
Einführung in die funktionelle Anatomie, Physiologie und Diätetik Z.u.O.n.V. SR FB	W. Barnikol
Einführung in die pathologische Physiologie 2-std., Do 12.30–14, SR FB	W. Barnikol
Einführung in die medizinische Mikrobiologie, Hygiene und Immun- biologie mit Übungen 2-std., Mi 17.30–19, KS Bau 12 (Universitätsklinik)	E. v. Wasielewski
Kursus der pharmazeutischen und medizinischen Terminologie (prs.) 1-std., Di 16–17, SR FB	R. Kahl H. G. Jonen
Spezielle Rechtsgebiete für Apotheker 1-std., Mi 17–18, SR FB	W. Fresenius

**Schwimmhalle und Sauna**

Öffnungszeiten für Studenten, Bedienstete  
und deren Angehörige:

Mo–Fr 15–20 Uhr

## 21. Fachbereich Biologie

**Anschrift:** Postfach 39 80, Müllerweg 6 (Altbau Naturwissenschaften), 65 Mainz

**Dekan:** Prof. Dr. H. Risler, Sprechzeiten: n.V., Altbau Naturwissenschaften, Erdgeschoß, Tel. 39/25 77

**Dekanat:** Akad. Dir. Dr. O. Helfrich, Tel. 39/25 48; Irmtraud Laufersweiler, Tel. 39/25 19, Sprechzeiten: Mo–Fr 10–12, Altbau Naturwissenschaften, 1. Stock, Raum 125 und 126

**Fachbereichsbibliothek:** Dipl.-Bibl. und -Biol. Barbara Albrecht

### Informationen für Studierende

**STUDIENFACH:** Biologie

#### STUDIENABSCHLUSSMÖGLICHKEITEN

Diplom; Promotion, die eine Abschlußprüfung voraussetzt; Wiss. Prüfung für das Lehramt an Gymnasien; Fachwiss. Prüfung für das Lehramt an Realschulen.

#### ZULASSUNGSBESCHRÄNKUNGEN

Zulassungszahl noch nicht festgelegt; Bewerbung über die ZVS, Postfach 80 00, 46 Dortmund

#### INSTITUTSBIBLIOTHEKEN

Zoologie: Altbau Naturwissenschaften, 2. Stock, Mo–Fr 10–12, Mo und Do 13–16

Botanik: Altbau Naturwissenschaften, 1. Stock, nach Anmeldung

Anthropologie: Eingang Forum 6, Erdgeschoß, Mo–Fr 9–12, 14–17

Genetik: Institut für Genetik, Mo–Fr 9–12

Mikrobiologie und Weinforschung: Ernst-Ludwig-Straße 10, Mo–Fr 8.30–13, 14–17

#### STUDIENBERATUNG

**Allgemeine Studienangelegenheiten, Zulassungsfragen:** Akad. Dir. Dr. O. Helfrich, Sprechzeiten: Mo–Fr 10–12, Altbau Naturwissenschaften, 1. Stock, Raum 125; Frau Laufersweiler, Sprechzeiten: Mo–Fr 10–12, Altbau Naturwissenschaften, 1. Stock, Raum 126

**Prüfungsangelegenheiten, Studienordnung:** Prof. Dr. Karl Höhn, Sprechzeiten: Mo–Fr 8.30–9.30, Altbau Naturwissenschaften, Erdgeschoß; Frau Dzulko, Sprechzeiten: Mo–Do 9–11, Altbau Naturwissenschaften, Erdgeschoß  
Fachschaft Biologie: Ankündigung am Fachschaftsbrett beachten.

#### Förderung

Prof. Dr. Thomas, Institut für Zoologie, Sprechzeiten: Di 10–11, Altbau Naturwissenschaften, 2. Stock, Raum 229

#### Fachstudienberatung

**Botanik:** Prof. Dr. Bauer, Sprechzeiten: Mo, Di, Do 11–12, Institut für Allgemeine Botanik; Akad. ORat, Prof. Dr. Lüpnitz, Sprechzeiten: Di, Fr 11–12, Institut für Spezielle Botanik

**Zoologie:** Prof. Dr. Risler, Sprechzeiten: Di 9–10, Institut für Zoologie

**Anthropologie:** Prof. Dr. Dr. Bernhard, Sprechzeiten: Mo, Fr 10–12, Institut für Anthropologie

**Genetik:** Prof. Dr. Laven, Sprechzeiten: Mo–Fr ab 11 Uhr, Institut für Genetik

**Mikrobiologie:** Prof. Dr. Radler, Sprechzeiten: Mi 11 Uhr, Institut für Mikrobiologie und Weinforschung

## STUDIENPLÄNE

Studienplan für ein Studium im Fach Biologie mit dem Abschluß der Diplomprüfung vom 9. 2. 1976, mit dem Abschluß der Wissenschaftlichen Prüfung für das Lehramt an Gymnasien vom 25. 11. 1975, mit dem Abschluß der Wissenschaftlichen Prüfung für das Lehramt an Realschulen vom 25. 11. 1975; genehmigt vom Kultusminister am 7. 3. 1976, veröffentlicht im Amtsblatt des Kultusministeriums von Rheinland-Pfalz", Nr. 5 vom 31. 3. 1976.

## PRÜFUNGSORDNUNGEN, PRÜFUNGSÄMTER UND -AUSSCHÜSSE

### Lehramt an Gymnasien

**Prüfungsordnung:** „Ordnung der Wissenschaftlichen Prüfung für das Lehramt an Gymnasien“ vom 14. 6. 1974 i. d. F. vom 18. 3. 1977, veröffentlicht im Amtsblatt des Kultusministeriums Rheinland-Pfalz, Nr. 11/1974 und Nr. 6/1977; zu beziehen vom Verlag Emil Sommer, 6718 Grünstadt/Pfalz oder über den Buchhandel; Bestell-Nr.: Sch 134.

### Lehramt an Realschulen

**Prüfungsordnung:** „Ordnung der Wissenschaftlichen Prüfung für das Lehramt an Realschulen“ vom 1. 3. 1976, veröffentlicht im Amtsblatt des Kultusministeriums Rheinland-Pfalz, Nr. 4/1976 vom 30. 3. 1976, Seite 69–94. Erhältlich zum Preis von 1,20 DM im Mainzer Buchhandel und in der Uni-Pressestelle.

**Prüfungsamt:** Landesprüfungsamt für das Lehramt an Schulen in Rheinland-Pfalz –  
Abt. VII des Kultusministeriums Rheinland-Pfalz

Präsident: Dr. Emrich

Sprechzeiten in der Universität: SB II, Zi. 03–342, Mi 9–11, Tel. 39/28 00/01

Sprechzeiten im Kultusministerium: Di, Fr 9–12, Zi. 316, Tel. 16/45 25 und 45 26

### Wissenschaftliche Prüfung für das Lehramt an Gymnasien

Ministerialrat Safferling

Sprechzeiten in der Universität: SB II, Zi. 03–342, Mi 9–11, Tel. 39/28 02

Sprechzeiten im Kultusministerium: Di, Fr 9–12, Zi. 321, Tel. 16/45 30

Frau Scherlenzky

Sprechzeiten in der Universität: SB II, Zi. 03–341, Tel. 39/28 05

Mo, Di, Mi, Fr 10–12

### Wissenschaftliche Prüfung für das Lehramt an Realschulen

Ministerialrat Möller

Sprechzeiten in der Universität: SB II, Zi. 03–342, Tel. 39/28 02, Mi 9–11

Sprechzeiten im Kultusministerium: Di, Fr 9–12, Zi. 307, Tel. 16/45 29

Frau Gertrud Müller

Sprechzeiten in der Universität: SB II, Zi. 03–333, Tel. 39/28 04, Di–Fr 10–12

### Diplom

**Prüfungsordnung:** Ordnung für die Diplomprüfung in Biologie an der Johannes Gutenberg-Universität Mainz vom 25. 11. 1975, genehmigt vom Kultusministerium am 24. 1. 1976, veröffentlicht im Staatsanzeiger Nr. 9 vom 8. 3. 1976, Seite 159–163.

### Prüfungsausschuß

Vorsitzender: Prof. Dr. K. Höhn, Stellvertreter: Prof. Dr. H. Weber,

Geschäftsstelle: Frau Dzulko, Altbau/Naturwissenschaften, Erdgeschoß,

Sprechzeiten: Mo–Do 9–11, App. 33 29 oder Tel. 39/23 22

### Promotion

Promotionsordnung der Fachbereiche 17 Mathematik, 18 Physik, 19 Chemie, 20 Pharmazie, 21 Biologie, 22 Geowissenschaften der Johannes Gutenberg-Universität Mainz vom 15. 8. 1975; veröffentlicht im Staatsanzeiger für Rheinland-Pfalz, Nr. 40 vom 20. 10. 1975; erhältlich im Dekanat.

**Sonstige Prüfungsordnungen**

Ordnung für die Zwischenprüfung in Biologie an der Johannes Gutenberg-Universität Mainz (genehmigt am 26. 7. 76)

Prüfungsausschuß: Prof. Dr. K. Höhn

Prüfungsamt: Frau Dzulko, App. 33 29 oder Tel. 39/23 22

**EINFÜHRUNGSVERANSTALTUNG FÜR STUDIENANFÄNGER**

12. 10. 77, 11–13 Uhr, N 1

**KOMMENTAR ZU DEN LEHRVERANSTALTUNGEN**

Erhältlich bei der Fachschaft Biologie, Fachschaftsraum Biologie im Altbau der Naturwissenschaften.

**Wissenschaftliche Einrichtungen**

Integrierte wissenschaftliche Einrichtungen mit eigener Leitung und eigener Verwaltung.

**Institut für Allgemeine Botanik**

Müllerweg 6

Geschäftsführender Leiter: Prof. Dr. L. Bauer, Tel. 39/22 98

Leiter der Verwaltung: Akad. Rat Dr. B. Klingenberg, Tel. 39/28 73

Sekretariat: G. Berthes, Zi. 121, Tel. 39/22 99

Professoren: Privatdozent Dr. E. Hartmann, Tel. 39/24 67, Dr. K. Höhn, Tel. 39/23 22, Privatdozent Dr. G. Rothe, Tel. 39/25 35, Dr. A. Wild, Tel. 39/26 88

Wiss. Mitarbeiter: W. Bacher, App. 33 52, Dr. P. Beutelmann, App. 33 26, Dr. Th. Höhler, App. 44 13, Dr. B. Klingenberg, Tel. 39/28 73, Dr. H. Köhler, App. 42 96, K. Menzel, App. 42 08, W. Rühle, App. 44 13, Dr. O. Vandekerckhove, App. 42 01, Dr. G. Vollenweider, App. 33 52

**Institut für Spezielle Botanik und Botanischer Garten**

Bentzelweg 7–9

Leitung: Prof. Dr. H. Weber, Tel. 39/26 24, Sekretariat: Th. Aldekamp, Tel. 39/25 33

Professoren: N. N., Tel. 39/35 37, Dr. D. Hartl, Tel. 39/28 77, Akad. Oberrat Dr. D. Lüpnitz, Tel. 39/26 27, Dr. A. Siegert, Tel. 39/26 30

Wiss. Mitarbeiter: G. Dubitzky, App. 43 25, G. Geißler, App. 42 88, Dr. H. Goller, App. 42 75, H. Hampel, App. 42 88, Dr. G. Hausner, Tel. 39/25 37, Dr. U. Hecker, Tel. 39/26 28, Dr. W. Licht, App. 33 57

**Institut für Zoologie**

Müllerweg 6

Geschäftsführender Leiter: Prof. H. Risler, Tel. 39/25 77

Verwaltung und Leitung der gemeinsamen Einrichtungen: Dr. K. Cullmann, Tel. 39/28 78, Dr. R. Jäger, Tel. 39/26 76, Dr. Th. Schreiner, Tel. 39/28 78

Sekretariat: D. Depue, Tel. 39/25 86

Professoren: G. Andres, Tel. 39/28 81, R. Braun, Tel. 39/26 75, Ch. v. Campenhausen, Tel. 39/24 63, E. Dorn, Tel. 39/28 80, R. Kinzelbach, Tel. 39/28 81, Privatdozent J. Martens, Tel. 39/26 75, R. Reinboth, Tel. 39/25 24, H. Risler, Tel. 39/25 77, F. Romer, Tel.



39/28 79, Privatdozent R. Rupprecht, Tel. 39/26 59, W. v. Seelen, Tel. 39/24 71,  
E. Thomas, Tel. 39/26 78, K. Urich, Tel. 39/23 14, G. Wegener, Tel. 39/23 15

Ass.-Prof.: Dr. A. Dorn, App. 42 67, Professor Dr. H. Hemmer, Tel. 39/26 76, Dr. E. Welpé,  
Tel. 39/24 68

Wiss. Mitarbeiter: Dr. J. Beyer, App. 34 37, N. Biewald, Tel. 39/23 37, J. Billmeier, Tel.  
39/23 37, W. Dörrenhaus, App. 34 19, Dr. G. Eisenbeis, App. 41 25, Dr. G. Frank, App.  
34 37, Dr. G. W. Guse, App. 42 73, Dr. K. Honomichl, App. 41 25, U. Schmidt, App. 41 47,  
Dr. J. Thierfelder, App. 41 37, B. Viertel, App. 42 82, G. Weckbarth, Tel. 39/24 96,  
A. Woltmann, Tel. 39/24 96

### **Institut für Anthropologie**

Forum universitatis, Eingang 6

Leitung: Prof. Dr. Dr. Dr. W. Bernhard, Tel. 39/23 13, Sekretariat: G. Federhen, Tel. 39/23 13

Professoren: E. Schleiermacher, Tel. 39/28 71

Wiss. Mitarbeiter: Dr. W. Beck, Tel. 39/24 08, Dr. W. Henke, Tel. 39/23 98, Dr. F. W. Rösing,  
Tel. 39/27 23

### **Institut für Genetik**

Becherweg 32

Leitung: Prof. Dr. H. Laven, Tel. 39/8 42, Sekretariat: vormittags: D. Dahl, Tel. 39/8 43

Professor: W. Sachsse, Tel. 39/7 25

Wiss. Mitarbeiter: M. A. Choudhary, Tel. 39/8 45, Dr. Klaus-Selinger, Tel. 39/8 45, Dr. R.  
Kuhn, Tel. 39/8 44, J. Kutsche-Ohmann, Tel. 39/8 43, R. C. Sharma, Tel. 39/8 45

### **Institut für Mikrobiologie und Weinforschung**

Ernst-Ludwig-Straße 10, 65 Mainz

Leitung: Prof. Dr. F. Radler, Tel. 39/26 62, Sekretariat: I. Hübner, Tel. 39/26 62 und  
39/26 95

Wiss. Mitarbeiter: R. Genitsariotis, E. Heerde, Dr. K. Klemm, D. Tittel

## **Personalteil**

(Die Sprechstunden finden, sofern nicht anders angegeben, im Anschluß an die Lehrveranstaltungen statt).

### **A) Bedienstete der Universität**

#### **PROFESSOREN**

##### **a) Hauptamtliche Professoren**

ANDRES, Gert, Dr. phil., Zoologie, Tel. 39/28 81,  
Königshütter Straße 13, 65 Mainz, Tel. 5 65 42

BAUER, Leopold, Dr. rer. nat., Botanik, Tel. 39/22 98,  
Niklas-Vogt-Straße 1, 65 Mainz, Tel. 8 29 67,  
Sprechstunden: Mo, Di, Do 11–12, im Institut für Allgemeine Botanik

BERNHARD, Wolfram, Dr. phil., Dr. rer. nat., Dr. med., Dipl.-Psych., Anthropologie,  
Tel. 39/23 13,  
Linsenberg 20, 65 Mainz, Tel. 2 44 50

- BRAUN, Rudolf, Dr. rer. nat., Zoologie, Tel. 39/26 75,  
St.-Sebastian-Straße 25, 65 Mainz-Bretzenheim, Tel. 3 44 04
- V. CAMPENHAUSEN, Christoph, Dr. rer. nat., Zoologie und Biophysik, Tel. 39/24 63,  
Bebelstraße 50, 65 Mainz-Bretzenheim, Tel. 3 44 11,  
Sprechstunden: nach Vereinbarung
- DORN, Emmi, Dr. rer. nat., Zoologie und Vergleichende Anatomie, Tel. 39/28 80,  
Kaiserstraße 36, 65 Mainz, Tel. 2 03 24
- HACCIUS, Barbara, Dr. phil. nat., Botanik, pensioniert, Tel. 39/25 37,  
Dijonstraße 57, 65 Mainz, Tel. 38 37 09,  
Sprechstunden: Mi 10–11, im Institut für Spezielle Botanik
- HARTL, Dimitri, Dr. rer. nat., Botanik, Tel. 39/28 77,  
6541 Dichtelbach
- HÖHN, Karl, Dr. phil. nat., Botanik und Allgemeine Biologie,  
Am Gonsenheimer Spieß 6, 65 Mainz, Tel. 39/23 22, privat 38 14 07,  
Sprechstunden: vormittags nach Anmeldung
- KINZELBACH, Ragnar, Dr. rer. nat., Zoologie, Tel. 39/28 81,  
Elbestraße 14, 65 Mainz-Gonsenheim, Tel. 4 10 91,  
Sprechstunden: Mo 9–11
- LAVEN, Hannes, Dr. rer. nat., Genetik und Allgemeine Biologie, Tel. 39/8 42,  
Am Eselsweg 27, 65 Mainz-Bretzenheim, Tel. 3 49 34
- MISLIN, Hans, Dr. phil., Zoologie und Allgemeine Biologie, emeritiert,  
CH-6914 Carona, Tel. (0 91) 8 86 24
- RADLER, Ferdinand, Dr. rer. nat., Mikrobiologie und Weinwissenschaft,  
Pfarrer-Stockheimer-Straße 16, 65 Mainz-Bretzenheim, Tel. 3 48 05
- REINBOTH, Rudolf, Dr. rer. nat., Zoologie, Tel. 39/25 24,  
Berliner Straße 29, 65 Mainz, Tel. 5 16 21
- RISLER, Helmut, Dr. rer. nat., Zoologie, Tel. 39/25 77,  
Im Dechand 5, 6501 Heidesheim, Tel. (0 61 32) 54 23,  
Sprechstunden: nach Vereinbarung
- ROMER, Franz, Dr. rer. nat., Zoologie, Tel. 39/28 79,  
Im Herrengarten 14, 6501 Wackernheim, Tel. (0 61 32) 5 88 80
- SACHSSE, Walter, Dr. med., Genetik, Tel. 39/7 25,  
Eichendorffstraße 27, 65 Mainz, Tel. 38 37 10,  
Sprechstunden: nach Vereinbarung
- SCHLEIERMACHER, Engelhard, Dr. med., Anthropologie, Tel. 39/28 71
- SCHWIDETZKY-RÖSING, Ilse, Dr. phil., Anthropologie, emeritiert, Tel. 39/22 42,  
Beuthener Straße 35, 65 Mainz
- SEELEN, Werner v., Dr.-Ing., Biomathematik, Tel. 39/24 71,  
Walheimer Hof 28, 6501 Hahnheim
- SIEGERT, Albrecht, Dr. rer. nat., Botanik, Tel. 39/26 30,  
Weidenweg 8, 6501 Zornheim
- THOMAS, Erhard, Dr. rer. nat., Zoologie, Tel. 39/26 78,  
Am Schinnergraben 81, 65 Mainz-Hechtsheim, Tel. 5 88 43,  
Sprechstunden: Di 10–11, im Institut
- TROLL, Wilhelm, Dr. phil., Dr. rer. nat. h. c., Botanik und Allgemeine Biologie, emeritiert,  
Tel. 39/26 26,  
Oberer Laubenheimer Weg 19, 65 Mainz, Tel. 2 66 65,  
Sprechstunden: Di, Do 11–12, im Institut für Spezielle Botanik
- URICH, Klaus, Dr. rer. nat., Zoologie, Tel. 39/23 14,  
Niklas-Vogt-Straße 25, 65 Mainz, Tel. 8 24 50,  
Sprechstunden: nach Vereinbarung

WEBER, Hans, Dr. rer. nat., Botanik und Pharmakognosie, Tel. 39/26 24,  
Oechsnerstraße 10, 65 Mainz, Tel. 5 38 48,  
Sprechstunden: nach den Vorlesungen, im Institut für Spezielle Botanik

WEGENER, Gerhard, Dr. rer. nat., Zoologie, Tel. 39/23 15,  
Vierzehn-Nothelfer-Straße 46, 65 Mainz-Gonsenheim, Tel. 4 30 00

WILD, Aloysius, Dr. rer. nat., Botanik, Tel. 39/26 88,  
Neuwiesenstraße 36, 6 Frankfurt 71, Tel. 67 68 74

#### b) Habilitierte Bedienstete

HARTMANN, Elmar, Dr. rer. nat., Privatdozent, Prof., Institut für Allgemeine Botanik,  
Tel. 39/24 67,  
Uhlandstraße 4, 6501 Wörrstadt, Tel. (0 67 32) 79 44

HEMMER, Helmut, Dr. rer. nat., Assistenzprofessor, Prof., Institut für Zoologie, Tel. 39/26 76,  
Kaiserstraße 15, 65 Mainz, Tel. 6 27 34

LÜPNITZ, Dieter, Dr. rer. nat., Akad. ORat, Prof., Institut für Spezielle Botanik, Tel. 39/26 27,  
Eaubonner Straße 33, 6501 Mainz-Budenheim,  
Sprechstunden: Di, Fr 11–12

MARTENS, Jochen, Privatdozent, Dr. rer. nat., Prof., Institut für Zoologie, Tel. 39/26 75,  
Hans-Böckler-Straße 83, 65 Mainz-Bretzenheim

ROTHE, Gunter, Dr. rer. nat., Privatdozent, Prof., Institut für Allgemeine Botanik,  
Tel. 39/25 35,  
Eleonorenstraße 40, 6503 Mainz-Kastel

RUPPRECHT, Rainer, Privatdozent, Dr. rer. nat., Prof., Institut für Zoologie,  
Tel. 39/26 59,  
Am Gonsenheimer Spieß 21, 65 Mainz, Tel. 3 72 97

#### ASSISTENZPROFESSOREN

DORN, August, Dr. rer. nat., Institut für Zoologie, App. 42 67,  
Im Zwetschenfeld 22, 6502 Mainz-Kostheim, Tel. (0 61 21) 6 28 88

HEMMER, Helmut, Dr. rer. nat., Prof., Institut für Zoologie, Tel. 39/26 76,  
Kaiserstraße 15, 65 Mainz, Tel. 6 27 34

WELPE, Edwin, Dr.-Ing., Institut für Zoologie, Tel. 39/24 68,  
Am Taubertsberg 4, 65 Mainz, Tel. 38 37 73

#### WISSENSCHAFTLICHE MITARBEITER

ALBRECHT, Barbara, Dipl.-Biol., Dipl.-Bibl., Fachbereich Biologie, App. 32 23,  
St.-Georg-Straße 4, 65 Mainz-Bretzenheim

BACHER, Wolfgang, Dipl.-Biol., Institut für Allgemeine Botanik, App. 33 52,  
Daniel-Brendel-Straße 17, 65 Mainz 33-Drais

BECK, Wolfgang, Dr. rer. nat., Anthropologisches Institut, Tel. 39/24 08,  
Weststraße 2, 65 Mainz 42, Tel. 5 85 77

BEUTELMANN, Peter, Dr. rer. nat., Akad. ORat, Institut für Allgemeine Botanik, App. 33 26,  
Lannerstraße 87, 6501 Ober-Olm, Tel. (0 61 36) 20 49

BEYER, Jens, Dr. rer. nat., Wiss. Ang., Institut für Zoologie, App. 34 37,  
Am Gänsborn 37, 6203 Hochheim, Tel. (0 61 46) 46 43

BIEWALD, Norbert, Dipl.-Phys., Institut für Zoologie, Tel. 39/23 37,  
An der Krimm 11, 65 Mainz-Gonsenheim

BILLMEIER, Josef, Dipl.-Biol., Institut für Zoologie, Tel. 39/23 37,  
Auf der Steig 6, 65 Mainz

- CHOUDHARY, Mohammad Ashraf, M. Sc., Institut für Genetik,  
Weisenauer Straße 3, 65 Mainz
- CULLMANN, Klaus, Dr. rer. nat., Akad. Rat, Institut für Zoologie, Tel. 39/28 78,  
Hugo-Eckener-Straße 40, 65 Mainz-Gonsenheim
- DÖRRENHAUS, Wilfried, Dipl.-Biol., Institut für Zoologie, App. 34 19,  
Eleonorenstraße 35, 65 Mainz-Gonsenheim
- DUBITZKY, Gerhard, Dipl.-Biol., Institut für Spezielle Botanik, App. 43 25,  
Am Welsbach 4, 6535 Gau-Algesheim
- EISENBEIS, Gerhard, Dr. rer. nat., Wiss. Ang., Institut für Zoologie, App. 41 25,  
Draiser Straße 89, 65 Mainz-Bretzenheim, Tel. 3 59 01
- FRANK, Gerald, Dr. rer. nat., Institut für Zoologie, App. 34 37,  
Am Lemmchen 35, 65 Mainz
- GEISSLER, Georg, Institut für Spezielle Botanik, App. 42 88,  
Untere Zahlbacher Straße 46, 65 Mainz
- GENITSARIOTIS, Ruth, Dipl.-Biol., Institut für Mikrobiologie und Weinforschung,  
Am Sportfeld 3, 6501 Mommenheim/Mainz, Tel. 39/26 95, (0 61 49) 7 87
- GOLLER, Herbert, Dr. rer. nat., Institut für Spezielle Botanik, App. 42 75,  
Wormser Straße 91, 6504 Oppenheim, Tel. (0 61 33) 28 69
- GUSE, Gert-Wolfhart, Dr. rer. nat., Institut für Zoologie, App. 42 73,  
Heßlerweg 14, 65 Mainz-Drais
- HAMPEL, Hansjörg, Institut für Spezielle Botanik, App. 42 88,  
Am Gonsenheimer Spieß 83, 65 Mainz, Tel. 3 16 86
- HAUSNER, Gerlinde, Dr. rer. nat., Institut für Spezielle Botanik, Tel. 39/25 37,  
Hollerbornstraße 14, 62 Wiesbaden
- HECKER, Ulrich, Dr. rer. nat., Institut für Spezielle Botanik, Tel. 39/26 28,  
Hch.-v.Meißer-Straße 17, 65 Mainz-Hechtsheim, Tel. 5 82 12
- HEERDE, Edmund, Dipl.-Biol., Institut für Mikrobiologie und Weinforschung,  
Taunusstraße 13, 65 Mainz, Tel. 6 16 38
- HELFRICH, Otto, Dr. rer. nat., Akad. Dir., Fachbereich Biologie, Tel. 39/25 48,  
Hugo-Eckener-Straße 68, 65 Mainz-Gonsenheim, Tel. 4 19 17
- HENKE, Winfried, Dr. rer. nat., Akad. Rat, Anthropologisches Institut, Tel. 39/23 98,  
Daniel-Brendel-Straße 19, 65 Mainz, Tel. 7 29 73
- HÖHLER, Thomas, Dr. rer. nat., Dipl.-Biol., Wiss. Ang., Institut für Allgemeine Botanik,  
Wilhelm-Bonn-Straße 20, 6242 Kronberg, Tel. (0 61 73) 55 28
- HONOMICHL, Klaus, Dr. rer. nat., Institut für Zoologie, App. 41 25,  
Werner-Hilpert-Straße 161, 62 Wiesbaden-Klarenthal, Tel. (0 61 21) 46 34 46
- JÄGER, Rudolf, Dr. rer. nat., Akad. Dir., Institut für Zoologie, Tel. 39/26 76,  
Grundstraße 26a, 6507 Ingelheim, Tel. (0 61 32) 23 18
- KLAUSE-SELINGER, Renate, Dr. rer. nat., Institut für Genetik, Tel. 39/8 45,  
Goldbergstraße 34, 6501 Nieder-Olm
- KLEMM, Karl, Dr. rer. nat., Institut für Mikrobiologie und Weinforschung,  
Am Rebenhügel 3, 6501 Stackeden-Elsheim 2, Tel. (0 61 30) 13 23
- KLINGENBERG, Bernd, Dr. rer. nat., Akad. Rat, Institut für Allgemeine Botanik,  
Tel. 39/28 73,  
Taunusstraße 19, 65 Mainz, Tel. 6 28 57
- KÖHLER, Hans, Dr. rer. nat., Institut für Allgemeine Botanik, App. 42 96,  
Altkönigstraße 54, 65 Mainz-Marienborn, Tel. 36 13 32
- KUHN, Roland, Dr. rer. nat., Dipl.-Biol., Institut für Genetik, Tel. 39/8 44,  
Sudetenstraße 24, 6203 Hochheim, Tel. (0 61 46) 35 13

- KUTSCHE-OHMANN, Johanna, Dipl.-Biol., Institut für Genetik,  
Südring 309, 65 Mainz-Bretzenheim, Tel. 3 32 68
- LICHT, Wolfgang, Dr. rer. nat., Institut für Spezielle Botanik, App. 33 57,  
Parsevalstraße 11, 65 Mainz-Gonsenheim, Tel. 4 19 28
- MENZEL, Karola, Dipl.-Biol., Wiss. Ang., Institut für Allgemeine Botanik, App. 42 08,  
Schillerstraße 5, 6501 Wackernheim
- RÖSING, Friedrich Wilhelm, Dr. rer. nat., Anthropologisches Institut, Tel. 39/27 23,  
Beuthener Straße 35, 65 Mainz
- RÜHLE, Wolfgang, Dipl.-Biol., Wiss. Ang., Institut für Allgemeine Botanik, App. 44 13,  
Am sonnigen Hang 79b, 65 Mainz-Marienborn
- SCHMIDT, Ulrich, Dipl.-Biol., Institut für Zoologie, App. 41 47,  
Straße der Republik 53, 62 Wiesbaden-Biebrich, Tel. (0 61 21) 6 65 04
- SCHREINER, Theodor, Dr. rer. nat., Akad. Dir., Institut für Zoologie, Tel. 39/28 78,  
An der Dreispitz 10, 65 Mainz, Tel. 38 21 78
- SHARMA, Ramesh, M. Sc., Institut für Genetik,  
Hegelstraße 45, 65 Mainz, Tel. 38 16 24
- THIERFELDER, Karl-Joachim, Dr. rer. nat., Institut für Zoologie, App. 41 37,  
Schenkendorfstraße 6, 62 Wiesbaden, Tel. (0 61 21) 8 44 60
- TITTEL, Doris, Dipl.-Biol., Institut für Mikrobiologie und Weinforschung,  
Am Rödelstück 20, 65 Mainz 42, Tel. (0 61 31) 5 07 28
- VANDERKERKHOVE, Oskar, Dr. rer. nat., Institut für Allgemeine Botanik, App. 42 01,  
Mühlstraße 23, 6501 Nieder-Olm, Tel. 55 26
- VIERTEL, Bruno, Institut für Zoologie, App. 42 82,  
Baumschulweg 68, 6504 Oppenheim
- VOLLENWEIDER, Gerd, Dr. rer. nat., Akad. ORat, Institut für Allgemeine Botanik,  
App. 33 52,  
Am sonnigen Hang 63, 65 Mainz-Marienborn, Tel. 36 34 78
- WECKBARTH, Georg, Dipl.-Biol., Institut für Zoologie, Tel. 39/24 96,  
Rheinallee 24, 65 Mainz
- WOLTMANN, Arnold, Dipl.-Biol., Institut für Zoologie,  
Probststraße 1, 65 Mainz-Bretzenheim

## B) Lehrbeauftragte und Nichtbedienstete Lehrkräfte

### NICHTBEDIENSTETE

- KOLTERMANN, Rainer, Dr. rer. nat., Prof., Phil.-Theolog. Hochschule St. Georgen,  
Offenbacher Landstraße 224, 6 Frankfurt, Tel. (06 11) 65 10 47
- MADEL, Waldemar, Dr. phil., Prof., ehem. Leiter des Pflanzenschutzlabors der wissenschaftlichen Abteilung der Firma C. H. Boehringer Sohn, Ingelheim, Angewandte Zoologie mit besonderer Berücksichtigung der Entomologie,  
Stiegelstraße 79, 6507 Ingelheim
- POLLMANN, Wolfgang, Dr. rer. nat., Leiter der Biochemischen Abteilung der Firma C. H. Boehringer Sohn, Ingelheim,  
Mühlstraße 5, 6531 Appenheim
- SCHUPHAN, Ingolf, Dr. rer. nat., Biologische Bundesanstalt, Institut für Pflanzenschutzmittelforschung,  
Königin-Luise-Straße 19, 1 Berlin 33 (Dahlem), Tel. (0 30) 8 32 40 11
- SCHUPHAN, Werner, Dr. agr., ehem. Direktor der Bundesanstalt für Qualitätsforschung pflanzlicher Erzeugnisse, Angewandte Botanik,  
Heidestraße 9, 6222 Geisenheim, Tel. 82 31

**LEHRBEAUFTRAGTER**

KREISKOTT, Horst, Dr. rer. nat., Forschungsabteilung der Knoll AG., Chem. Fabriken,  
67 Ludwigshafen, Tel. (06 21) 5 90 54 74,  
Am Böhlig, 6706 Wachenheim

**Lehrveranstaltungen**

**Einführungsveranstaltung für Studienanfänger:**  
**Mittwoch, 12. Oktober 1977, 11–13, Hs N 1**

**BOTANIK****Vorlesungen**

Allgemeine Botanik II: Physiologischer Teil (insbesondere für Studierende im 1. Semester) 3-std., Mo 10–11, Fr 8–10, Hs 18	L. Bauer
Systematische Botanik 4-std., Di–Do 12–13, Fr 11–12, Hs 18	H. Weber
Pflanzenphysiologie II: Stoff- und Energiewechsel 2-std., Di, Do 13–14, Hs 18	A. Wild
Die Taxonomie der fossilen Pflanzen 1-std., Z.u.O.n.V.	D. Hartl
Nutzpflanzen mit Übungen 2-std., Z.u.O.n.V.	A. Siegert
Einführung in die Enzymologie der Pflanzen 1-std., Mo 11–12, SR 11 im Inst. f. Zoologie	G. Rothe
Einführung in die Pflanzengeographie 1-std., Mi 11–12, KR I	D. Lüpnitz
Pflanzliche Photomorphogenese an ausgewählten Beispielen 1-std., Fr 12–13, SR 11 im Inst. f. Zoologie	E. Hartmann
Standortsökologie der Pflanzen 1-std., Mi 9–10, KR I	W. Licht
Ökochemie von Umweltchemikalien II 2-std., Do 11–13, 14-tägl., R 138	I. Schuphan
Grundlagen der Cytologie und Histologie als Einführung in den Mikroskopischen Kurs für Anfänger 1-std., in 2 Parallelvorlesungen Kurs A: Mo 14–15, KS Botan. Inst. Kurs B: Di 14–15,	K. Höhn L. Bauer

**Kurse und Praktika****Mikroskopischer Kurs für Anfänger**

4-std., in 2 Parallelkursen

Kurs A: Mo 15–19, KS Botanische Inst.	K. Höhn G. Vollenweider u. wiss. Mitarb.	Th. Höhler H. Köhler O. Vanderkerkhove
Kurs B: Di 15–19, KS Botanische Inst.	L. Bauer u. wiss. Mitarb. B. Klingenberg	Th. Höhler H. Köhler O. Vanderkerkhove

**Pflanzenphysiologischer Kurs**

5 std., in 2 Parallelkursen

Kurs A: Di 8–13,

Kurs B: Mi 8–13,

Physiologischer KR

**Botanisches Praktikum für Fortgeschrittene I**

halbtägig, Mo–Fr 8–13,

KS Botanische Inst.

Block A (Thallophyten und Bryophyten)

**Block B (Pteridophyten u. Spermatophyten)**

13–18, freiwillige Gruppenarbeit

**Botanisches Praktikum für Fortgeschrittene II**

(Physiologische Richtung)

tägl., halbtägig, Großpraktikumsraum

**Fortgeschrittenenkurs für Realschullehrer**

2-std., 14-tägl., Di 14–18,

KR I

**Isotopenpraktikum für Biologen**

5-std., Z.u.O.n.V.

**Pflanzliche Enzyme (Einführung in die experimentellen Grundlagen**

5-std., Di 8–13,

Großpraktikumsraum

**Seminare**

**Seminar für Examenskandidaten**

2-std., Z.u.O.n.V.

**Seminar für Examenskandidaten der Arbeitsgruppe Stoffwechselphysiologie und ökologische Physiologie**

2-std., 14-tägl., Z.u.O.n.V.

**Lipide und Membranfunktion**

2-std., Z.u.O.n.V.

**Seminar für Mitarbeiter der Arbeitsgruppe Biochemie der Photomorphogenese**

2-std., 14-tägl., Z.u.O.n.V.

**Pflanzengeographisches Seminar**

1-std., Z.u.O.n.V.

**Seminar über aktuelle Probleme der Enzymologie höherer Pflanzen**

2-std., 14-tägl., Z.u.O.n.V.

**Sonstiges**

**Botanisches Kolloquium**

2-std., n.b.A.

**Anleitung zu wissenschaftlichen Arbeiten**

K. Höhn

G. Vollenweider

u. wiss. Mitarbeiter

W. Bacher

P. Beutelmann

Th. Höhler

B. Klingenberg

H. Köhler

K. Menzel

O. Vanderkerkhove

G. Dubitzky

G. Geißler

H. Goller

H. Hampel

u. wiss. Mitarbeiter

P. Beutelmann

K. Menzel

W. Rühle

H. Weber

u. wiss. Mitarbeiter

W. Licht

E. Hartmann

G. Rothe

H. Weber

A. Wild

E. Hartmann

E. Hartmann

D. Lüpnitz

G. Rothe

Professoren  
der Botanik

Professoren  
der Botanik

L. Bauer

E. Hartmann

G. Rothe

A. Wild

u. wiss.

Mitarbeiter

D. Hartl

A. Siegert

u. wiss. Mitarb.

W. Licht

L. Bauer

A. Wild

E. Hartmann

G. Rothe

**ZOOLOGIE**

**Vorlesungen**

**Allgemeine Zoologie**

4-std., Mo, Do 8–9, Mi, Fr 10–11, Hs 18

C. v. Campenhausen

H. Risler

G. Wegener

Chemische Zoologie 3-std., Mo 11–12, Di 8–9, Mi 9–10, Hs 18			K. Urich
Sinnesphysiologie des Menschen 2-std., Di 11–12, Fr 12–13, Hs 18			C. v. Campenhausen
Entwicklung des Nervensystems 2-std., Mo 9–11, SR 11 Inst.			G. Andres
Ökologie humanpathogener Endoparasiten (für Fortgeschrittene) 1-std., Do 11–12, SR 11 Inst.			R. Braun
Vergleichende Anatomie der Wirbeltiere: Bewegungsapparat 2-std., Di, Do 10–11, SR 11 Inst.			E. Dorn
Systemökologie am Beispiel ausgewählter Lebensgemeinschaften 2-std., Mi 10–12, SR 11 Inst.			R. Kinzelbach
Einführung in die Sinnesphysiologie 1-std., Mi 14 c.t.–15, SR 11 Inst.			R. Koltermann
Vergleichende Pharmakologie 1-std., Do 15–16, SR 11 Inst.			H. Kreiskott
Evolutionbiologie: Die Entstehung der Arten 1-std., Di 12–13, SR 11 Inst.			J. Martens
Vergleichende Hormonphysiologie 2-std., Di, Fr 11–12, SR 11 Inst.			R. Reinboth
Mathematik für Biologen 2-std., Mo, Do 9–10, Hs 18			W. v. Seelen
Die Haustiere (Geschichte, Rassen, Biologie und Bedeutung) 2-std., Mo 11–13, Hs N 6			E. Thomas
<b>Kurse</b>			
Zoologischer Kurs für Anfänger 4-std., Mo 14–18, KR SB I			A. Dorn
Tierphysiologischer Kurs 4-std., in 2 Parallelkursen, Kurs A: Mo 13–17, KR 202 Inst. Kurs B: Mo 13–17		C. v. Campen- hausen K. Urich mit N. Biewald	J. Billmeier G. Weckbart A. Woltmann
Cytologischer Kurs 5-std., Mi 14–18, KR 18a			A. Dorn F. Romer W. Sachsse
Biologisches Praktikum für Mediziner 4-std., in 3 Parallelkursen, Histolog. KR SB II Kurs A: Di 14–17.30 Kurs B: Mi 14–17.30 Kurs C: Do 14–17.30			F. Romer R. Jäger W. Sachsse mit W. Bode W. Guse R. Kuhn J. Rienäcker
Tierphysiologischer Kurs für Realschullehramtskandidaten 4-std., Mo 14–18, KR 6 Inst.			R. Jäger
Fortgeschrittenenkurs für Realschullehramtskandidaten 4-std., Di 14–18, KR 6 Inst.			R. Rupprecht
Tierbestimmungsübungen 3-std., in 2 Parallelkursen, Kurs A: Fr 14–16.30 Kurs B: Fr 16.30–19			R. Braun K. Cullmann G. Eisenbeis W. Madel



**Praktika**

Zoologisches Praktikum für Fortgeschrittene I  
 halbtägig, Mo–Fr 8–12, KR 18a

J. Martens  
 H. Risler  
 R. Rupprecht  
 mit  
 K. Honomichl

J. Thierfelder  
 B. Viertel

Zoologisches Praktikum für Fortgeschrittene II  
 ganztägig, Mo–Fr, KR 2 und 204

a) Embryologie

G. Andres mit  
 N. N.

b) Wirbeltiere

E. Dorn

c) Insekten

H. Risler mit  
 N. N.

d) Ökologie

R. Kinzelbach mit  
 U. Schmidt

e) Hormonphysiologie

R. Reinboth mit  
 J. Thierfelder

f) Sinnesphysiologie

C. v. Campen-  
 hausen  
 W. v. Seelen

E. Welpé mit  
 W. Dörrenhaus

g) Anwendung biochemisch-analytischer Methoden  
 in der Stoffwechselphysiologie

K. Urich mit  
 J. Beyer  
 G. Frank

h) Enzyme und tierischer Energiestoffwechsel

G. Wegener

i) Haustierkunde

H. Hemmer

**Übungen**

Übung: Wissenschaftliches Zeichnen  
 3-std., Z.w. noch bekanntgegeben, SR 138

H. Risler  
 R. Rupprecht mit  
 K. Honomichl

Übungen zur Mathematik für Biologen  
 1-std., Di 10–11, Hs 18

W. v. Seelen

Vorführung und Besprechung haustierkundlicher Filme  
 1-std., Z.u.O.n.V.

E. Thomas

**Seminare**

Seminar zur Vorlesung Sinnesphysiologie des Menschen  
 1-std., Z.u.O. w. noch bekanntgegeben

C. v. Campenhausen  
 mit W. Dörrenhaus

Seminar: Grundfragen der Biologiedidaktik  
 2-std., Di 14–16, SR 138 Inst.

H. Hemmer

Seminar: Stoffwechselphysiologie des zentralen und peripheren  
 Nervensystems  
 2-std., Do 13–15, SR 138 Inst.

G. Wegener

Oberseminar für Fortgeschrittene (vorzugsweise Kandidaten)  
 2-std.

a) Experimentelle Morphologie  
 Mi 18–20, SR 138 Inst.

G. Andres  
 A. Dorn  
 E. Dorn

J. Martens  
 R. Risler  
 F. Romer

b) Ökologie  
 Mi 16–18, SR 138 Inst.

R. Kinzelbach

c) Sinnesphysiologie  
 Di, Z.w. noch bekanntgegeben, SR 04–234 SB II

C. v. Campenhausen  
 W. v. Seelen

- |   |              |                        |
|---|--------------|------------------------|
| d) Stoffwechselphysiologie<br>Do 15–17, | SR 138 Inst. | K. Urich<br>G. Wegener |
| e) Haustierkunde<br>Mo, 14–16,          | SR 138 Inst. | H. Hemmer              |

**Exkursionen**

- |  |   |  |
|--|---|--|
| Zoologische Exkursionen (einheimische Fauna)<br>n.b.A. | H. Hemmer<br>R. Kinzelbach<br>J. Martens<br>H. Risler | R. Rupprecht mit<br>G. Eisenbeis<br>W. Guse<br>K. Honomichl<br>J. Thierfelder<br>B. Viertel<br>E. Thomas |
| Haustierkundliche Exkursionen<br>n.b.A.                |   |  |

**Kolloquien**

- |  |  |   |
|--|--|---|
| Zoologisches Kolloquium<br>1-std., 14-tägl., Do 17–18,       | SR 11 Inst.  | Professoren und<br>Assistenzprofessoren<br>der Zoologie   |
| Naturwissenschaftlich-philosophisches Kolloquium<br>n.b.A.   | P. Beckmann<br>O. Ewert<br>G. Mann<br>P. Schneider   | G. V. Schulz<br>J. Stallmach<br>W. Teichner<br>E. Thomas  |
| Anleitung zu wissenschaftlichen Arbeiten (prs.)<br>ganztägig | G. Andres<br>R. Braun<br>C. v. Campen-<br>hausen<br>E. Dorn<br>H. Hemmer<br>R. Kinzelbach<br>R. Koltermann<br>J. Martens | R. Reinboth<br>H. Risler<br>F. Romer<br>R. Rupprecht<br>W. v. Seelen<br>E. Thomas<br>K. Urich<br>G. Wegener |

**GENETIK**

- |   |          |  |
|---|----------|--|
| Genetik I<br>4-std., Mo, Di, Do, Fr 9–10,                   | KR SB I  | H. Laven   |
| Spontane und induzierte Mutationen<br>2-std., Do 11–13,     | KR Inst. | W. Sachsse                                       |
| Cytologischer Kurs<br>5-std., Mi 14–19,                     | KR SB I  | W. Sachsse<br>F. Romer<br>A. Dorn                |
| Genetischer Kurs<br>5-std., Do 14–19,                       | KR SB I  | R.-J. Kutsche-<br>Ohmann<br>R. Kuhn              |
| Genetisches Praktikum für Fortgeschrittene II<br>ganztägig, | KR Inst. | H. Laven<br>W. Sachsse<br>R. C. Sharma           |
| Seminar für Fortgeschrittene<br>1-std., 14-tägl., Z.n.V.,   | KR Inst. | H. Laven<br>R. Klaus-Selinger<br>M. A. Choudhary |
| Anleitung zu wiss. Arbeiten (prs.)<br>ganztägig             |          | H. Laven<br>W. Sachsse                           |

**ANTHROPOLOGIE (HUMANBIOLOGIE)**

**Vorlesungen**

Bau und Funktion des menschlichen Körpers (= Humanbiologie I für Lehramtskandidaten) 3-std., Mi 10–12, Do 11–12, Hs 10		W. Bernhard
Humangenetik (= Humanbiologie II für Lehramtskandidaten) 3-std., Mo 10–13, Hs 10		E. Schleiermacher

**Kurse und Übungen**

Humanbiologisches Praktikum für Fortgeschrittene halbtägig, Mo–Fr 14–18, R 649, Inst.	W. Bernhard E. Schleiermacher W. Beck	W. Henke F. W. Rösing
Humangenetischer Kurs II 2-std., Mo 17–19, R 649, Inst.		W. Schleiermacher W. Beck
Biostatistik I für Biologen (mit Übungen) 3-std., Di 15–18, Hs 10		F. W. Rösing

**Sonstiges**

Anthropologisches Kolloquium 1-std., 14-tägl., Di 18–20, Hs 10		W. Bernhard E. Schleiermacher
Anleitung zu wissenschaftlichen Arbeiten ganztägig, im Inst.		W. Bernhard E. Schleiermacher
Anthropologische Exkursionen Z.u.O.n.V.		W. Bernhard E. Schleiermacher

**MIKROBIOLOGIE UND WEINWISSENSCHAFT**

Allgemeine Mikrobiologie 4-std., Mi 8–10, Fr 8–10, Kl. Hs. 11, Inst. für Zoologie		F. Radler
Viren als Krankheitserreger bei Pflanze, Tier und Mensch 2-std., 14-tägl., Mo 15–17, Kl. Hs. 11, Inst. für Zoologie		W. Pollmann
Biochemie der Kohlenhydrate 1-std., Di 14–15, Kl. Hs. der Chemie		P. Flesch
Mikrobiologischer Kurs I. Teil 3-std., Mi 14–17, Inst. für Mikrobiologie und Wein- forschung		F. Radler E. Heerde
Mikrobiologischer Kurs II. Teil (prs.) 3-std., Di 10–13, Inst. für Mikrobiologie und Wein- forschung		F. Radler K. Klemm
Mikrobiologisches Praktikum für Fortgeschrittene (prs.) ganztägig, Inst. für Mikrobiologie und Wein- forschung		F. Radler N. N.
Weinchemischer Kurs (prs.) mit Einführungsvorlesungen 4-std., Mi 14–18, Inst. für Biochemie		P. Flesch
Mikrobiologisches Seminar 1-std., Z.n.V., Inst. für Mikrobiologie und Wein- forschung		F. Radler
Mikrobiologisches Kolloquium 1-std., 14-tägl., Z.u.O.n.V.		F. Radler
Anleitungen zu wissenschaftlichen Arbeiten (prs.) ganztägig, Inst. für Mikrobiologie und Wein- forschung		F. Radler W. Pollmann

## 22. Fachbereich Geowissenschaften

**Anschrift:** Postfach 39 80, Becherweg 21 (Neubau der Naturwissenschaften), 65 Mainz

**Dekan:** Prof. Dr. Heinz Eggers, Sprechzeiten: Do 9–11, N Zi. 414, Tel. 39/22 68

**Dekanat:** Sigrid Haake, Sprechzeiten: Mo–Fr 9–11, N Zi. 415, Tel. 39/22 68

### Informationen für Studierende

#### STUDIENFÄCHER UND -ABSCHLUSSMÖGLICHKEITEN

**Geographie:** Magister; Promotion, die eine Abschlußprüfung voraussetzt; Staatsprüfung für das Lehramt an Realschulen; Staatsprüfung für das Lehramt an Gymnasien.

**Geologie-Paläontologie:** Diplom; Promotion, die eine Abschlußprüfung (Diplom) voraussetzt.

**Mineralogie:** Diplom; Promotion, die eine Abschlußprüfung (Diplom) voraussetzt.

#### ZULASSUNGSBESCHRÄNKUNGEN

Zulassungsbeschränkung für das Studium der Geographie, Geologie-Paläontologie, Mineralogie. Studienbeginn für Studienanfänger jeweils zum WS.

Bewertung: Auskunft über Studentensekretariat, Postfach 39 80, 65 Mainz

#### INSTITUTSBIBLIOTHEK

Geographie: N Zi. 239/41, 9–19 (Vorlesungszeit)

Geologie-Paläontologie: N Zi. 138,

Mineralogie: N Zi. 409 (im Sekretariat, N Zi. 402 melden)

#### STUDIENBERATUNG

Geologie-Paläontologie und Mineralogie: Fachschaft Geowissenschaften, N Zi. 36, Prof. Dr. J. Boy, N Zi. 121, Tel. 39/23 87; Ass.-Prof. Dr. G. Dreyer, N Zi. 111, Tel. 39/28 57;

Geographie: Mo–Fr 10–12, 2. Stock, diensthabender wiss. Mitarbeiter (s. Anschlag): Fachschaft Geographie, N Zi. 219

#### STUDIENPLAN

Studienpläne für das Fach Geographie (in Bearbeitung)

Studienplan für die Fächer Geologie-Paläontologie.

Studienplan für das Fach Mineralogie.

#### PRÜFUNGSORDNUNGEN, PRÜFUNGSÄMTER UND -AUSSCHÜSSE

##### Lehramt an Gymnasien

**Prüfungsordnung:** „Ordnung der Wissenschaftlichen Prüfung für das Lehramt an Gymnasien“ vom 14. 6. 1974 i. d. F. vom 18. 3. 1977, veröffentlicht im Amtsblatt des Kultusministeriums Rheinland-Pfalz, Nr. 11/1974 und Nr. 6/1977; zu beziehen vom Verlag Emil Sommer, 6718 Grünstadt/Pfalz oder über den Buchhandel; Bestell-Nr.: Sch 134.

##### Lehramt an Realschulen

**Prüfungsordnung:** „Ordnung der Wissenschaftlichen Prüfung für das Lehramt an Realschulen“ vom 1. 3. 1976, veröffentlicht im Amtsblatt des Kultusministeriums Rheinland-Pfalz, Nr. 4/1976 vom 30. 3. 1976, Seite 69–94. Erhältlich zum Preis von 1,20 DM im Mainzer Buchhandel und in der Uni-Pressstelle.

**Prüfungsamt:** Landesprüfungsamt für das Lehramt an Schulen in Rheinland-Pfalz –  
Abt. VII des Kultusministeriums, Rheinland-Pfalz

Präsident: Dr. Emrich

Sprechzeiten in der Universität: SB II Zi. 03–342, Mi 9–11, Tel. 39/28 00/01

Sprechzeiten im Kultusministerium: Di, Fr 9–12, Zi. 316, Tel. 16/45 25 und 45 26

#### **Wissenschaftliche Prüfung für das Lehramt an Gymnasien**

Ministerialrat Safferling

Sprechzeiten in der Universität: SB II Zi. 03–342, Mi 9–11, Tel. 39/28 02

Sprechzeiten im Kultusministerium: Di, Fr 9–12, Zi. 321, Tel. 16/45 30

Frau Scherlenzky

Sprechzeiten in der Universität: SB II, Zi. 03–341, Tel. 39/28 05

Mo, Di, Mi, Fr 10–12

#### **Wissenschaftliche Prüfung für das Lehramt an Realschulen**

Ministerialrat Möller

Sprechzeiten in der Universität: SB II, Zi. 03–342, Tel. 39/28 02, Mi 9–11

Sprechzeiten im Kultusministerium: Di, Fr 9–12, Zi. 307, Tel. 16/45 29

Frau Gertrud Müller

Sprechzeiten in der Universität: SB II, Zi. 03–333, Tel. 39/28 04, Di–Fr 10–12

#### **Diplom**

**Diplomprüfungsordnung Geologie-Paläontologie** (neue Prüfungsordnung in Bearbeitung), einzusehen im Dekanat des Fachbereichs.

Prüfungsausschuß: Prof. Dr. J. Boy (Vorsitzender), Prof. Dr. H. Tobien (Stellvertreter)

Geschäftsstelle: N Zi. 121, Sprechzeiten: 9–11, Tel. 39/23 87

**Diplomprüfungsordnung Mineralogie** (neue Prüfungsordnung in Bearbeitung), einzusehen im Dekanat des Fachbereichs.

Prüfungsausschuß: Prof. Dr. J. Pense (Vorsitzender), Prof. Dr. H. v. Platen (Stellvertreter)

Geschäftsstelle: N Zi. 441, Sprechzeiten: 9–11, Tel. 39/22 56

#### **Promotion**

Promotionsordnung der Fachbereiche 17–22 (Naturwissenschaften) der Johannes Gutenberg-Universität Mainz v. 15. 8. 1975; veröffentlicht im Staatsanzeiger für Rheinland-Pfalz vom 20. 10. 1975, Seite 721–725; erhältlich im Dekanat des Fachbereichs.

#### **ERLÄUTERUNG/KOMMENTAR ZU DEN LEHRVERANSTALTUNGEN**

für die Studienfächer Geologie-Paläontologie und Mineralogie: siehe „Studienführer Rheinland-Pfalz 1975/76“, Seite 163–168;

für das Studienfach Geographie; Kommentar erhältlich bei der Fachschaft, N Zi. 219, Schutzgebühr: 0,50 DM.

## Wissenschaftliche Einrichtungen

Integrierte wissenschaftliche Einrichtungen mit eigener Leitung und eigener Verwaltung.

### Institut für Geowissenschaften

Becherweg 21 (Neubau der Naturwissenschaften)

Leitung: Kollegialorgan; Vorsitz: Prof. Dr. H. v. Platen, Sekretariat: s. u.

#### Lehreinheit Geologie

Becherweg 21 (Neubau der Naturwissenschaften)

Sekretariat: R. Groß, Tel. 39/22 97

Professoren: M. Fürst, Tel. 39/28 58, D. Heim, Tel. 39/27 14, A. Kröner, Tel. 39/22 97,  
V. Lorenz, Tel. 39/28 59, K. Schwab, Tel. 39/28 54

Ass.-Prof.: Dr. G. Dreyer, Tel. 39/28 57

Wiss. Mitarbeiter: Dr. K. Stapf, Tel. 39/28 53

#### Lehreinheit Paläontologie

Becherweg 21 (Neubau der Naturwissenschaften)

Sekretariat: H. Lang, Tel. 39/28 51

Professoren: D. E. Berg, Tel. 39/28 52, J. Boy, Tel. 39/23 87, K. Rothausen, Tel. 39/22 93,  
Prof. H. Tobien, Tel. 39/23 26

Wiss. Mitarbeiter: Dr. Fr. O. Neuffer, Tel. 39/23 87, S. A. Oppermann, Tel. 39/27 33

#### Lehreinheit Mineralogie und Petrographie

Becherweg 21 (Neubau der Naturwissenschaften)

Sekretariat: K. Kessler, Tel. 39/22 94

Professoren: W. Dosch, Tel. 39/23 70, A. Helke, Tel. 39/22 94, I. Keesmann, Tel. 39/27 21,  
Prof. H. v. Platen, Tel. 39/22 94, E. Tillmanns, Tel. 39/28 48, H. J. Tobschall, Tel.  
39/28 44

Ass.-Prof.: H. Waldeck, Tel. 39/28 45

Wiss. Mitarbeiter: Dr. P. Saffarizadeh, App. 34 48, Dr. H. D. Werner, Tel. 39/22 95

#### Abteilung für Edelsteinforschung

Becherweg 21 (Neubau der Naturwissenschaften)

Leitung: Prof. J. Pense, Tel. 39/22 56, Sekretariat: N. N., N. Zi. 440, Tel. 39/22 56

Wiss. Mitarbeiter: W. Galia

### Geographisches Institut

Becherweg 21 (Neubau der Naturwissenschaften)

Leitung: Kollegialorgan; Vorsitz: Prof. Dr. G. Abele, Tel. 39/24 66; Sekretariat: N. N.  
G. Kremer, W. Krone, N. Zi. 218, Tel. 39/22 62

Professoren: G. Abele, Tel. 39/24 66, M. Domrös, Tel. 39/22 96, H. Eggers, Tel. 39/27 01,  
E. Gormsen, Tel. 39/27 73, H. Hildebrandt, Tel. 39/27 70, O. Kandler, Tel. 39/27 71,  
W. Klaer, Tel. 39/26 94, D. Uthoff, Tel. 39/28 46

Ass.-Prof.: M. Ludwig, App. 34 03, N. M. Maqsdud, Tel. 39/28 98

Wiss. Mitarbeiter: Dr. R. Ambos, Tel. 39/24 94, H. J. Büchner, Tel. 39/27 69, Dr. J. Eberle, App. 34 46, Dr. V. Heidt, Tel. 39/24 31, Dr. H. Krenn, Tel. 39/27 72, R. Kreth, Tel. 39/28 46, M. Krieter, Tel. 39/27 02, Dr. H. Lücke, Tel. 39/21 37, W. Peters, Tel. 39/28 87, H. Schürmann, Tel. 39/27 73, H. O. Waldt, Tel. 39/27 69

## Personalteil

(Die Sprechstunden finden, sofern nicht anders angegeben, im Anschluß an die Lehrveranstaltungen statt.)

### A) Bedienstete der Universität

#### PROFESSOREN

##### a) Hauptamtliche Professoren

- ABELE, Gerhard, Dr. phil., Geographie, Tel. 39/24 66,  
Rotkehlchenweg 10, 65 Mainz-Finthen, Tel. 4 03 23
- BERG, Dietrich E., Dr. rer. nat., Paläontologie und Geologie, Tel. 39/28 52,  
Pfr.-Autsch-Straße 20, 65 Mainz-Finthen, Tel. 4 93 60
- DOMRÖS, Manfred, Dr. rer. nat., Geographie, Tel. 39/22 96,  
Göttelmannstraße 41, 65 Mainz, Tel. 8 97 78,  
Sprechstunden: Do 10–12, im Institut
- DOSCH, Werner, Dr. rer. nat., Mineralogie, Tel. 39/23 70,  
Alfred-Mumbächer-Straße 19, 65 Mainz-Bretzenheim, Tel. 3 44 39
- EGGERS, Heinz, Dr. phil., Geographie, Tel. 39/27 01,  
Weidmannstraße 22, 65 Mainz, Tel. 8 25 52,  
Sprechstunden: Mi, Fr 9–11, im Institut
- FALKE, Horst, Dr. rer. nat., Geologie und Paläontologie, emeritiert,  
An der Prall 1, 65 Mainz-Gonsenheim, Tel. 4 15 79,  
Sprechstunden: Fr 12–13, im Institut
- FÜRST, Manfred, Dr. phil. nat., Geologie, Tel. 39/28 58,  
Marktplatz 11, 8605 Hallstadt, Tel. (09 51) 7 11 22
- GORMSEN, Erdmann, Dr. phil., Geographie, Tel. 39/27 73,  
An der Schanze 20, 65 Mainz, Tel. 3 48 55,  
Sprechstunden: Mo, Mi 11–12, im Institut
- HEIM, Dieter, Dr. rer. nat., Geologie und Petrographie, Tel. 39/27 14,  
Alte Kehr 5, 6208 Schwalbach, Tel. 84 12
- HELKE, Adolf, Dr.-Ing. habil., Mineralogie und Petrographie, Tel. 39/22 94,  
Hans-Böckler-Straße 85, 65 Mainz-Bretzenheim, Tel. 3 37 24
- KEESMANN, Ingo, Dr. rer. nat., Mineralogie, Tel. 39/27 21,  
K.-Schumacher-Straße 28, 6501 Zornheim, Tel. (0 61 36) 61 57
- KLAER, Wendelin, Dr. phil., Geographie, Tel. 39/26 94,  
Puligenystraße 21, 6225 Johannisberg-Schloßheide, Tel. (0 67 22) 61 93,  
Sprechstunden: Do 13–14, im Institut
- KRÖNER, Alfred, Dr. phil., Geologie und Paläontologie, Tel. 39/22 97,  
Lorenz-Diehl-Straße 3, 65 Mainz, Tel. 8 09 11
- PANZER, Wolfgang, Dr. phil. nat., Geographie, emeritiert,  
Oberer Laubenheimer Weg 13, 65 Mainz, Tel. 8 28 96,  
Sprechstunden: nach fernmündlicher Anmeldung im Geogr. Institut, Tel. 39/22 62

- PENSE, Jürgen, Dr. rer. nat., Leiter der Abteilung für Edelsteinforschung des Instituts für Mineralogie und Petrographie (Institut für Edelsteinforschung Idar-Oberstein), Mineralogie, Tel. 39/22 56,  
Bahnhofstraße 64, 6501 Ober-Olm, Tel. (0 61 36) 27 97
- VON PLATEN, Hilmar, Dr. phil., Mineralogie und Petrographie, Tel. 39/22 94,  
Westring 24, 65 Mainz-Mombach, Tel. 68 36 93
- ROTHAUSEN, Karlheinz, Dr. rer. nat., Paläontologie und Geologie, Tel. 39/22 93,  
Pfarrer-Dorn-Straße 12, 65 Mainz-Marienborn, Tel. 3 49 54
- SCHLOSSMACHER, Karl, Dr. phil., ehemals ordentlicher Professor für Mineralogie an der Bergakademie Freiberg/Sachsen, emeritiert,  
Römerweg 17, 6706 Wachenheim, Tel. (0 63 22) 35 15
- SCHMID, Josef, Dr. phil. rer. nat., Dr. h. c., Geographie, emeritiert,  
Petersweg 69, 6503 Kastel, Tel. (0 61 43) 70 68
- SCHWAB, Klaus, Dr. rer. nat., Geologie und Paläontologie, Tel. 39/28 54,  
Westring 225, 65 Mainz-Mombach, Tel. 68 37 17
- TILLMANN, Ekkehart, Dr. rer. nat., Mineralogie und Kristallographie, Tel. 39/28 48,  
Joh.-Friedr.-v.-Pfeiffer-Weg 3, 65 Mainz-Universität, Tel. 3 17 89
- TOBIEN, Heinz, Dr. phil. nat., Geologie und Paläontologie, Tel. 39/23 26,  
Schillerstraße 1, 6507 Ingelheim, Tel. (0 61 32) 26 21
- UTHOFF, Dieter, Diplom-Geograph, Dr. phil., Geographie, Tel. 39/28 46,  
Römerberg 11, 6534 Stromberg, Tel. (0 67 24) 6 59

#### b) Habilitierte Bedienstete

- BOY, Jürgen, Dr. rer. nat., Prof., Paläontologie und Geologie, Tel. 39/23 87,  
Im Münchfeld 11, 65 Mainz, Tel. 3 15 19
- HILDEBRANDT, Helmut, Dr. rer. nat., Prof., Geographisches Institut, Tel. 39/27 70,  
Im Münchfeld 15, 65 Mainz, Tel. 3 18 75
- KANDLER, Otto, Dr. rer. nat., Dipl.-Geologe, Prof., Geographisches Institut, Tel. 39/27 71,  
Königsberger Straße 11, 6531 Waldlaubersheim, Tel. (0 67 07) 12 11
- LORENZ, Volker, Dr. rer. nat., Prof., Geologie und Paläontologie, Tel. 39/28 59,  
Im Münchfeld 11, 65 Mainz, Tel. 3 16 58
- TOBSCHALL, Heinz-Jürgen, Dr. rer. nat., Prof., Mineralogie, Tel. 39/28 44,  
Heinrich-Gärtner-Straße 3, 6501 Budenheim, Tel. (0 61 39) 61 05

#### ASSISTENZPROFESSOREN

- DREYER, Gerhard, Dr. rer. nat., Geologie, Tel. 39/28 57,  
Hindemithstraße 39, 65 Mainz 31, Tel. 74 39
- LUDWIG, Manfred, Dr. phil. nat., Geographisches Institut, App. 34 03,  
Altenborngasse 20, 6501 Stackeden-Elshem 1, Tel. (0 61 36) 52 89
- MAQSUD, Nek Mohammed, Dr. rer. nat., Geographisches Institut, Tel. 39/28 98,  
Hegelstraße 51, 65 Mainz, Tel. 3 21 60,  
Sprechstunden: Di 10–12, im Institut
- WALDECK, Hans, Dr. rer. nat., Mineralogie, Tel. 39/28 45,  
Welzbachstraße 7, 6531 Appenheim, Tel. (0 67 25) 22 90

#### WISSENSCHAFTLICHE MITARBEITER

- AMBOS, Robert, Dr., Wiss. Ang., Geographisches Institut, Tel. 39/24 94,  
Hegelstraße 45, 65 Mainz, Tel. 38 18 16
- BÜCHNER, Hans-Joachim, Wiss. Ass., Geographisches Institut, Tel. 39/27 69,  
Vordere Flecht 12, 6507 Ingelheim, Tel. (0 61 32) 24 89



- EBERLE, Ingo, Dr., Wiss. Mitarb., Geographisches Institut, App. 34 46,
- GALIA, Werner, Dipl.-Min., Wiss. Ang., Institut für Edelsteinforschung,  
Hauptstraße 161, 658 Idar-Oberstein, Tel. (0 67 81) 4 20 28
- HEIDT, Volker, Dr., Akad. Oberrat, Geographisches Institut, Tel. 39/24 31,  
Theodor-Heuss-Straße 17, 6501 Zornheim,  
Sprechstunden: Do 12–13, 15–16, im Institut
- KRENN, Hilmar, Dr. phil., Akad. Oberrat, Geographisches Institut, Tel. 39/27 72,  
Westring 247, 65 Mainz-Mombach, Tel. 4 49 84,  
Sprechstunden: Do 10–12, im Institut
- KRETH, Rüdiger, Dipl.-Geogr., Wiss. Ang., Geographisches Institut, Tel. 39/28 46,  
Eaubonner Straße 33, 6501 Budenheim, Tel. (0 61 39) 81 44
- KRIETER, Manfred, Wiss. Ang., Geographisches Institut, Tel. 39/27 02,  
Im Herrenweiher 9, 6504 Oppenheim
- LÜCKE, Hartmut, Dr. phil. nat., M. A., Wiss. Ang., Geographisches Institut, Tel. 39/21 37,  
Hans-Böckler-Straße 22, 65 Mainz-Bretzenheim, Tel. 36 11 52
- NEUFFER, Fr. Otto, Dr. rer. nat., Wiss. Ang., Paläontologie, Tel. 39/23 87,  
Südring 106, 65 Mainz-Bretzenheim, Tel. 2 27 83
- OPPERMANN, Siegfried A., Dipl.-Geol., Wiss. Ang., Paläontologie, Tel. 39/27 33,  
Kirchstraße 25, 6509 Udenheim, Tel. (0 67 37) 15 01
- PETERS, Wolfgang, Wiss. Ang., Geographisches Institut, Tel. 39/28 87,  
Hinter den Wiesen 17, 65 Mainz-Marienborn, Tel. 3 58 71
- SAFFARIZADEH, Parviz, Dr. rer. nat., Wiss. Ang., Mineralogie und Petrographie, App. 34 48,  
Trommlerweg 13, 62 Wiesbaden, Tel. (0 61 21) 46 16 24
- SCHÜRMAN, Heinz, Wiss. Ang., Geographisches Institut, Tel. 39/27 73,  
Gartenfeldstraße 3, 65 Mainz
- STAPF, Karl, Dr. rer. nat., Akad. Oberrat, Geologie, Tel. 39/28 53,  
Kleine Hohl 37, 6501 Wackernheim, Tel. (0 61 32) 57 15,  
Sprechstunden: Di, Mi, Do 10–12, im Institut
- WALDT, Hans Otto, Wiss. Ang., Geographisches Institut, Tel. 39/27 69,  
Im Münchfeld 27, 65 Mainz, Tel. 3 21 04
- WERNER, Hans-Dieter, Dr. rer. nat., Akad. Rat, Mineralogie, Tel. 39/22 95,  
Heinrich-Freber-Straße 12, 65 Mainz-Mombach, Tel. 68 43 57

## B) Lehrbeauftragte und Nichtbedienstete Lehrkräfte

### HONORARPROFESSOREN

- BRÜNING, Herbert, Dr. rer. nat., Direktor des Naturhistorischen Museums,  
Hans-Böckler-Straße 33, 65 Mainz-Bretzenheim, Tel. 36 12 72
- STÜRMER, Wilhelm, Dr. rer. nat., Leiter der Entwicklungsabteilung und des Chemiewerkes  
der Siemens-AG Werner-Werke, Erlangen, Moderne physikalisch-chemische Unter-  
suchungs-, Aufbereitungs- und Präparationsmethoden in der Paläontologie,  
Bubergstraße 20, 852 Erlangen, Tel. (0 91 31) 2 21 88

### LEHRBEAUFTRAGTE

- EDELMANN, Hans, Dr., Dipl.-Ing., Mitarbeiter der PRAKLA-SEISMOS, Hannover,  
Geophysik,  
Pirouweg 6, 3 Hannover, Tel. (05 11) 57 26 47
- KRAUTER, Edmund, Dr. phil., Landesgeologe am Geologischen Landesamt Rheinland-Pfalz,  
Mainz, Boden- und Felsmechanik,  
Welchstraße 10, 65 Mainz, Tel. 2 64 55

- REINECK, Hans Erich, Dr. rer. nat., Professor, Sedimentologie, Institut für Meeresgeologie und Meeresbiologie „Senckenberg“,  
Schleusenstraße 39a, 294 Wilhelmshaven, Tel. (0 44 21) 2 10 74
- SCHAARSCHMIDT, Friedemann, Dr. rer. nat., Paläobotanik,  
Naturmuseum Senckenberg, Senckenberg-Anlage 25, 6 Frankfurt/M.,  
Tel. (06 11) 74 06 66
- SONNE, Volker, Dr. rer. nat., Reg.-Direktor am Geologischen Landesamt Rheinland-Pfalz,  
Mainz, Mikropaläontologie,  
Ringstraße 10, 6101 Nieder-Ramstadt, Tel. (0 61 51) 1 43 61
- STÖHR, Willi, Dr., Reg.-Direktor am Geologischen Landesamt Rheinland-Pfalz, Mainz,  
Bodenkunde,  
Kettelerstraße 14, 6501 Zornheim, Tel. (0 61 36) 38 97
- WEILER, Helmut, Dr. rer. nat., Oberlandesgeologe am Geologischen Landesamt Rheinland-Pfalz, Mainz, Mikropaläontologie,  
Adam-Riese-Straße 13, 65 Mainz-Gonsenheim, Tel. 4 25 77

#### NICHTBEDIENTESTE PROFESSOREN

- HENTSCHEL, Hans, Dr. phil. habil, Mineralogie und Petrographie,  
Fontanestraße 2, 62 Wiesbaden, Tel. 8 51 01,  
Sprechstunden: nach Vereinbarung, im Institut
- HÖLLER, Helmut, Dr. phil., Mineralogie und Petrographie,  
Institut für Techn. Petrographie und Mineralogie der Techn. Hochschule Graz,  
Rechbauerstraße 2, A-8010 Graz
- KNEUPER, Gottfried, Dr. rer. nat., Geologie  
Höhenweg 30, 6604 Güdingen, Tel. (06 81) 87 21 31
- KUTSCHER, Friedrich, Dr. phil., Reg.-Direktor a. D. (am Hessischen Landesamt für Bodenforschung in Wiesbaden), Geologie,  
Regerstraße 25, 62 Wiesbaden, Tel. (0 61 21) 37 78 13
- MACHENS, Eberhard, Dr. rer. nat., Geologie,  
OCDE-Organisation de Cooperation et de Developpement Economiques,  
2, rue Andre-Pascal, F-75775 Paris, Cedex 16
- NEGENDANK, Jörg, Dr. rer. nat., Geologie,  
Reverchonweg 2, 55 Trier, Tel. (06 51) 4 06 11
- NIEUWOLT, Simon, Dr. phil., Privatdozent, Geographie (beurlaubt)
- SCHULTZ, Ludolf, Dr. rer. nat., Isotopen-Geologie,  
Max-Planck-Institut für Chemie,  
Saarstraße 23, 65 Mainz, Tel. 30 51
- ZAKOSEK, Heinrich, Dr. agr., OrdI. Prof. u. Dir. d. Inst. f. Bodenkunde d. Universität,  
Nußallee 13, 53 Bonn (beurlaubt)

## Lehrveranstaltungen

- (A) = Pflichtveranstaltung vor dem Vordiplom  
 (B) = verpflichtend zum Diplom  
 (C) = Spezialvorlesung nach Wahl

### GEOLOGIE

#### Einführungsveranstaltung für Studienanfänger: Freitag, 14. Oktober 1977, 9–11, Hs N 3

Allgemeine Geologie I (A) 4-std., Mi, Do 9–11, Hs N 6	A. Kröner V. Lorenz
Übungen zur allgemeinen Geologie I und Mineralogie I (A) 3-std., in Parallelkursen	
a) Di 13–16, R N 33	G. Dreyer, H. v. Platen
b) Fr 10.30–13.15, R N 33	I. Keesmann, K. Stapf
Geologische Arbeitsmethoden I, mit Übungen, (A) 3-std., 2 Parallelkurse (ersetzt Geol. Kartenübungen)	K. Schwab
a) Mo 14–17, R N 137	
b) Mo 8–11, R N 217	
Geologischer Kartierungskurs I (A) 6-std., 3 Parallelkurse 14 Tage vor Beginn des SS 78	G. Dreyer V. Lorenz K. Stapf
Geowissenschaftliches Proseminar (A) 1-std., in Parallelveranstaltungen	D. E. Berg A. Kröner V. Lorenz H. Waldeck
a) Do 16–17, R N 33	
b) Do 17–18, R N 33	
Einführung in die Allgemeine Geologie und Erdgeschichte (für Geographen) 3-std., Mi 12–13, Do 10–12, Hs N 2	D. E. Berg G. Dreyer
Überblick über die Kontinente und Ozeane (B) (ersetzt Geotektonik und Geodynamik) 2-std., Mi 12–13, R N 33, Fr 9–10, Hs N 6	A. Kröner N. N.
Geologie Europas (B) 2-std., Mo 12–14, 14–16, R N 33	J. Negendank
Sedimentologie (B), (ersetzt Bildung und Erscheinungsformen der Sedimente) 4-std., Mi 9–11, Fr 11–13, R N 350	D. Heim
Sedimentpetrographische Übungen (B/Wahlfach Allgem. Geologie) (ersetzt Einführung in die Sedimentpetrographie) 3-std., Mo 11–14, R N 137	D. Heim
Geologisches Oberseminar (B) 1-std., Do 11–12.30, Hs N 6	Lehrkörper der Geologie
Tektonik II, mit Übungen (B) 2-std., Di 8–10, R N 137	K. Schwab
Geologische Kartierung bzw. Stratigraphische Geländeaufnahme (B) (zur Diplomarbeit n.V.)	Lehrkörper der Geologie/Paläontologie
Einführung in die Angewandte Geologie, mit Übungen (B) 2-std., Do 8–10, R N 137	M. Fürst
Photogeologie I, mit Übungen (B) 3-std., Di 13–16, R N 137	M. Fürst

Entwicklungsgeschichte der Kontinente (Past distribution of continents), mit Übungen, (B/Regionale Geologie nach Wahl) 2-std., Do 14–16, Hs N 6	A. Kröner
Einführung in die Quartärgeologie (B/Wahlfach Bodenkunde) 2-std., Mi, Do 13–14, R N 137	D. Heim
Einführung in die Bodenkunde (B) 3-std., Di 13–16, Hs N 6	W. Stöhr
Boden- und Felsmechanik (B/Wahlfach Angewandte Geologie) 2-std., Fr 8–10, R N 137	E. Krauter
Bohrloch-Geologie (B/Wahlfach Angewandte Geologie) 2-std., Mi 10–12, R N 33	M. Fürst
Einführung in das Bergrecht (C) Z.u.O.n.V.	W. Rosenberger
Geophysik III (B/Wahlfach Geophysik) 2-std., 14-tägl., Fr 10–14, R N 137	H. Edelmann
Prinzipien physikalisch-chemischer Analysemethoden (C) 2-std., Mo 8–10, R N 137	L. Schultz
Geochemisches Seminar (Geochemische Explorationsmethoden) 1 (-2)-std., Mo 14–16, R N 357	G. Dreyer I. Keesmann H.-J. Tobschall
Geowissenschaftlicher Literaturkurs (C) 1-std., 14-tägl., n.b.A.	K. Stapf
Geowissenschaftliches Kolloquium (A, B) 2-std., Mi 17–19, Hs N 6 o. R N 137	Lehrkörper des Inst. f. Geo- wissenschaften
Anleitung zu wissenschaftlichen Arbeiten ganztägig im Geol. Institut	Lehrkörper der Geologie
Exkursionen (A, B) n.b.A.	Lehrkörper der Geologie

## PALÄONTOLOGIE

Einführung in die Erdgeschichte (A) (ersetzt: „Einführung in die Historische Geologie“) 1-std., Di 11–12, Hs N 6	D. E. Berg
Einführung in die Grundlagen der Allgemeinen Geologie und Erdgeschichte (für Geographen) 3-std., Mi 12–13, Do 10–12, Hs N 2	D. E. Berg G. Dreyer
Paläontologie I, mit Übungen (A) 6-std., Mi, Do 10–13, R N 137	J. Boy
Paläontologie II, mit Übungen (B) 5-std., Di 10–13, Do 14–16, R N 137	H. Tobien
(Paläontologie I und II ersetzen: „Einführung in die Paläontologie“ + „Paläontologie der Wirbellosen“ + „Paläontologisches Praktikum“)	
Mikropaläontologie I mit Übungen (B) 3-std., Mo 13–16, R N 137	V. Sonne W. Weiler
Phylogenetik (B) (ersetzt teilweise: „Grundfragen der Paläontologie“) 1-std., Mo 10–11, R N 137	D. E. Berg

Einführung in die Paläobotanik (B) 2-std., Di 16–18, R N 37		F. Schaarschmidt
Kreide Mitteleuropas (B/Histor. Geol. nach Wahl) 2-std., Di 8–10, R N 37		D. E. Berg
Geschichte der Tierwelt (für Biologen) 2-std., Do 14–16, R N 33		K. Rothausen
Paläontologisches Großpraktikum (für Biologen) ganztäglich, R N 37 o. R N 34	D. E. Berg J. Boy Fr. O. Neuffer	K. Rothausen H. Tobien
Geowissenschaftliches Proseminar (A) 1 std., in Parallelveranstaltungen		D. E. Berg A. Kröner V. Lorenz H. Waldeck
a) Do 16–17, R N 33		
b) Do 17–18, R N 33		
Geschichte der Primaten (C) 2-std., Z.u.O.n.V.		H. Tobien
Moderne physikalische Untersuchungsmethoden in der Paläontologie I (C) 1 std., Z.u.O.n.b.A.		W. Stürmer
Geologische Kartierung bzw. Stratigraphische Geländeaufnahme (B) (zur Diplomarbeit n.V.)		Lehrkörper der Geologie/Paläontologie
Exkursionen (A, B), n.b.A.		Lehrkörper und wiss. Mitarbeiter der Paläontologie
Anleitung zu wissenschaftlichen Arbeiten (B) halb- und ganztäglich	D. E. Berg J. Boy F. O. Neuffer	K. Rothausen H. Tobien
Geowissenschaftliches Kolloquium (A, B) 2-std., Mi 17–19, Hs N 6 o. R N 137		Lehrkörper des Inst. f. Geowissenschaften

**MINERALOGIE**

Mineralogie I (A) (ersetzt Petrologie) 2-std., Di 10–11, Fr 8–9, Hs N 6		H. v. Platen
Übungen zur Allgemeinen Geologie I und Mineralogie I (A), 3-std., in Parallelkursen (ersetzt Einführung in die Petrographie mit Übungen)		G. Dreyer H. v. Platen I. Keesmann K. Stapf
a) Di 13–16, R N 33		
b) Fr 10.30–13.15, R N 33		
Einführung in die Kristallographie und Kristallchemie (A) 3-std., Mo, Mi, Do 8–9, Hs N 6		E. Tillmanns
Übungen zur Einführung in die Kristallographie und Kristallchemie (A) 2-std., Mo 10–12, R N 350		E. Tillmanns H.-D. Werner
Spezielle Mineralogie, mit Übungen (A) (ersetzt Übungen zur Bestimmung von Mineralen) 2-std., Fr 9–11, R N 350		H. Waldeck
Geowissenschaftliches Proseminar (A) 1-std., in Parallelveranstaltungen		D. E. Berg A. Kröner V. Lorenz H. Waldeck
a) Do 16–17, R N 33		
b) Do 17–18, R N 33		
Lagerstättenkunde I (Spezielle Lagerstättenkunde) (B) 3-std., Mo 13–15, Do 13–14, R N 350		A. Helke
Erzmikroskopie (Übungen zur speziellen Lagerstättenkunde) (B) 2-std., Fr 14–16, R N 350		A. Helke I. Keesmann

Petrologie von Lagerstätten (B) 2-std., Z.u.O.n.V.		I. Keesmann
Petrologie der Magmatite (B) 2-std., Do 8–10,	R N 350	I. Keesmann
Übungen zur Petrologie der Magmatite (B) 2-std., Z.u.O.n.V.		I. Keesmann
Kristallphysik (B) 2-std., Mo 10–12,	R N 357	J. Pense
Kristallchemie (B) 2-std., Do 11–13,	R N 350	J. Pense
Mikroskopie der gesteinsbildenden Minerale mit Übungen (B) (ersetzt teilweise Systematische Petrographie und Mikroskopie der Gesteine) 3-std., 2 Parallelveranstaltungen		H. v. Platen P. Saffarizadeh H. Waldeck
a) Di 14–17,	R N 350	
b) Do 14–17,	R N 350	
Röntgenkristallographie II (B) 1-std., Di 10–11,	R N 350	E. Tillmanns
Übungen zur Röntgenkristallographie II (B) 2-std., Di 11–13,	R N 350	E. Tillmanns M. Dräger W. Hofmeister
Übungen zur Kristallstrukturanalyse (B) 2-std., Z.u.O.n.V.		E. Tillmanns M. Dräger W. Hofmeister
Übungen zur experimentellen Mineralogie (B) 6-std., Z.u.O.n.V.		H.-D. Werner W. Dosch I. Keesmann H. v. Platen H. J. Tobschall
Mineralogisches Oberseminar (B) 1-std., Z.u.O.n.V.		Lehrkörper der Mineralogie
Geowissenschaftliches Kolloquium (A, B) 2-std., Mi 17–19,	Hs N 6 o. R N 137	Lehrkörper des Inst. f. Geowissenschaften
Elektronenmikroskopisches Praktikum (B) 2-std., Z.u.O.n.V.		J. Pense
Seminar Methoden und Ergebnisse der Kristallstrukturanalyse (B) 1-std., Z.u.O.n.V.		E. Tillmanns M. Dräger
Einführung in die Geochemie (B) 2-std., Di 8–9, Do 10–11,	R N 350	H. J. Tobschall
Zur Geochemie natürlicher und anthropogen belasteter Ökosysteme (B) 1-std., Fr 9–10,	R N 357	H. J. Tobschall
Seminar Geochemische Analytik (B) 1-std., Do 18–19,	R N 357	H. J. Tobschall
Seminar Angewandte Geochemie (B) 1 (-2)-std., Mo 14–16,	R N 357	G. Dreyer I. Keesmann H. J. Tobschall
Exkursionen n.b.A.		Lehrkörper und wiss. Mitarbeiter der Mineralogie
Anleitung zu wissenschaftlichen Arbeiten halb- und ganztägig		Lehrkörper der Mineralogie
Geowissenschaftlicher Literaturkurs (C) 1-std., 14-tägl., n.b.A.		K. Stapf

**GEOGRAPHIE**

**Einführungsveranstaltung für Studienanfänger:**  
**Montag, 10. Oktober 1977, 16–18, Hs N 1**

**Vorlesungen**

Siedlungsgeographie 2-std., Mi 11–12, Fr 10–11, Hs N 3	H. Hildebrandt
Allgemeine Klimatologie 2-std., Mo, Mi 10–11, Hs N 3	O. Kandler
Geographie der Meere 2-std., Di, Mi 12–13, Hs N 6	D. Uthoff
Süddeutschland 2-std., Do 11–12, Hs N 1, Fr 11–12, Hs N 3	G. Abele
Ausgewählte Kapitel aus der Landeskunde Mittel- und Ostdeutschlands 2-std., Mo, Di 9–10, Hs N 6	H. Brüning
Mittelmeerländer (bes. Italien und Griechenland) 2-std., Mi, Fr 8–9, Hs N 2	H. Eggers
Der Nahe Osten – Kulturgeographie 2-std., Do, Fr 12–13, Hs N 1	W. Klaer
Länderkunde von Monsunisien 2-std., Mi, Fr 9–10, Hs N 2	M. Domrös
Einführung in die Grundlagen der Allgemeinen Geologie und Erdgeschichte (für Geographen) 3-std., Mi 12–13, Do 10–12, Hs N 2	D. E. Berg G. Dreyer

Vorlesungen zur Bodenkunde siehe GEOLOGIE

**Seminare und Übungen****a) Einführungsseminare:**

Einführung in die Geographie I  
 4-std., in Parallelkursen, darin:

- a) Einführung in die Physische Geographie  
2-std.
- b) Einführung in die Kulturgeographie  
2-std.

Kurs 1: a-Peters (Fr 12–14, Hs N 6), b-Eberle (Mo 8.30–10, R N 33)

Kurs 2: a-Krieter (Di 16–18, R N 33), b-Schürmann (Mo 14–16, Hs N 6)

Kurs 3: a-N. N. (Mi 8–10, R N 33), b-Eberle (Mo 10–12, R N 33)

Kurs 4: a-Ludwig (Fr 8–10, R N 33), b-Uthoff (Di 8–10, R N 33)

Kurs 5: a-N. N. (Fr 14–16, R N 33), b-Krenn (Do 16–18, Hs N 6)

Einführung in topographische Karte und Luftbild  
 2-std., in Parallelkursen

Kurs 1: Büchner (Do 12–14, R N 33)

Kurs 2: Lücke (Mi 8–10, R N 137)

Kurs 3: Heidt (Mi 11–13, R N 217)

**b) Übungen**

Karteninterpretationsübung  
 2-std., Do 8–10, R N 33

G. Abele

Karteninterpretationsübung 2-std., Mi 8–10,	R N 239	H. Hildebrandt
Karteninterpretationsübung 2-std., Di 10–12,	R N 33	M. Krieter
Luftbildinterpretation für Fortgeschrittene 2-std., Di 11–13,	R N 217	H. Lücke
<b>c) Praktika und Mittelseminare</b>		
Karstmorphologie 2-std., Mi 9–11,	R N 217	M. Ludwig
Einführung in die geomorphologisch-pedologischen Laborarbeits- methoden, Teil II, für Fortgeschrittene 2-std., Di 15–17,	R N 243	N. Maqsd
Physische Geographie Deutschlands 2-std., Do 12–14,	R N 217	N. Maqsd
Grundfragen der regionalen Geomorphologie Deutschlands 2-std., Mo 12–14,	R N 217	R. Ambos
Anthropogene Klimaveränderungen 2-std., Do 8–10,	R N 217	M. Domrös
Umweltschutz und Raumplanung 2-std., Do 10–12,	R N 33	V. Heidt
Unterrichtsrelevante Themen der Landschaftsökologie und des Umwelt- schutzes 2-std., Do 16–18,	R N 217	V. Heidt
Weltwirtschaft und Weltverkehr 2-std., Fr 10–12,	Hs N 6	H. Krenn
Ausgewählte Themen zu kulturlandschaftlichen Veränderungen im Mittelmeerraum 2-std., Di 16–18,	R N 137	H. Lücke
Kulturgeographisches Praktikum: Standort und Standortdynamik des Einzelhandels in den Mainzer Vororten 2-std., Z.u.O.n.V.		H. Waldt
Kulturgeographisches Praktikum: Die Bundesrepublik Deutschland und die Europäische Gemeinschaft (Blockpraktikum am Ende des WS, nach Möglichkeit in Brüssel) 3-std., Z.u.O.n.V.		H. Krenn
Einführung in die Statistik und Computerkurs 4-std., Di 13–15, Mi 11–13,	R N 217	R. Kreth
<b>d) Hauptseminare</b>		
Süddeutschland 2-std., Fr 8–10,	R N 217	G. Abele
Energie und Umwelt 2-std., Do 14–16,	R N 217	M. Domrös
Themen zur Kulturgeographie 2-std., Di 17–19,	R N 217	H. Eggers
Südspanien-Marokko (bes. für Teilnehmer der Exkursion) 2-std., Di 9–11,	R N 217	O. Kandler R. Ambos
Ausgewählte Kapitel der Klimatologie 2-std., Fr 10–12,	R N 217	W. Klær
Australien 2-std., Do 10–12,	R N 217	W. Klær



Raumwirksame Staatstätigkeit in Vergangenheit und Gegenwart  
2-std., Di 15–17, R N 217

D. Uthoff

### Sonstige Veranstaltungen

Anleitung zu geomorphologisch-pedologischen Gelände- und Laborarbeiten (für Staatsexamenskandidaten und Doktoranden)  
halbtägig, Z.n.V., R N 243

N. Maqsud

Umweltgeographisches Kolloquium  
2-std., Z.u.O.n.V.

M. Domrös  
V. Heidt  
M. Krieter  
W. Peters

Geographisches Kolloquium  
Do 18–20, n.b.A. (Hs N 6 o. R N 33)

Lehrkörper des  
Geogr. Instituts

Geographische Exkursionen  
n.b.A.

Lehrkörper des  
Geogr. Instituts

Anleitung zum wissenschaftlichen Arbeiten für  
Staatsexamenskandidaten,  
ganztägig, im Geographischen Institut

G. Abele  
M. Domrös  
H. Eggers  
E. Gormsen

H. Hildebrandt  
O. Kandler  
W. Klaer  
H. Krenn  
D. Uthoff

## Schwimmhalle und Sauna

Öffnungszeiten für Studenten, Bedienstete  
und deren Angehörige:

Mo – Fr 15 – 20 Uhr

## 23. Fachbereich Angewandte Sprachwissenschaft

**Anschrift:** An der Hochschule 2, 6728 Germersheim

**Dekan:** Prof. Dr. H. W. Drescher, Sprechzeiten: Do 10–11, Zi. 7 (Hauptgebäude),  
Tel. (0 63 47) 10 91, App. 81

**Dekanat:** H. Grehl, H. Boltz, Sprechzeiten: Mo–Fr 8–12

### Informationen für Studierende

#### STUDIENFÄCHER UND -ABSCHLUSSMÖGLICHKEITEN

Diplom-Dolmetscher und Diplom-Übersetzer in folgenden Sprachen: Deutsch, Englisch, Französisch, Italienisch, Spanisch, Russisch und Niederländisch;  
Abschlußmöglichkeit nur für Diplom-Übersetzer in: Arabisch, Polnisch, Portugiesisch.

#### ZENTRALBIBLIOTHEK DES FACHBEREICHS

Die Zentralbibliothek des Fachbereichs ist zur Ausleihe geöffnet: Mo–Do von 11–12 und von 13–15, Fr von 10–12  
Ortsleihe: Zi. 64, Fernleihe: Zi. 68 (Hauptgebäude)

#### STUDIENBERATUNG

Mo, Do 9–10, Zi. 216c neues Hs-Gebäude  
Berater: Wiss. Ang. G. Ed. Potonnier

#### STUDIENPLAN

(liegt dem Kultusministerium zur Genehmigung vor)

#### PRÜFUNGSORDNUNGEN, PRÜFUNGSAUSSCHUSS

##### Diplom

**Prüfungsordnung:** Ordnungen für die Diplomprüfung für Übersetzer und Dolmetscher am Fachbereich Angewandte Sprachwissenschaft der Johannes Gutenberg-Universität in Germersheim, veröffentlicht im Amtsblatt des Kultusministeriums Rheinland-Pfalz, S. 254, 1961, erhältlich im Fachbereich Angewandte Sprachwissenschaft in Germersheim, Schutzgebühr: 1,– DM

##### Prüfungsausschuß

Leiter des Prüfungsausschusses: Der Dekan

Beauftragter des Kultusministeriums: Min.-Rat a. D. M. Schröder

Geschäftsführender Leiter: Dr. Klaus-Jürgen Popp

Geschäftsstelle: V. Großhans, Hauptgebäude des FAS, Zi. 21, Sprechzeiten: Do 11–12

#### EINFÜHRUNGSVERANSTALTUNGEN

Jeweils am ersten Semestertag; eine Übersicht mit den Zeiten und Räumlichkeiten wird den zugelassenen Bewerbern mit dem Zulassungsbescheid übersandt.

#### ALLGEMEINER STUDENTEN-AUSSCHUSS

Hauptgebäude, Zi. 40

Sprechzeiten: Mo–Fr 12–13, im übrigen siehe AStA-Brett

**Abteilung Bürowirtschaftslehre**

Leitung: Dr. H. J. Bäse

Wiss. Mitarbeiter: H. Sattel

**Personalrat:**

Vors.: Dr. Kl.-J. Popp

**Didaktisch-technische Einrichtungen:**

Leiter: Techn. Angest. Heinrich Rheinfrank

## Wissenschaftliche Einrichtungen

Integrierte wissenschaftliche Einrichtung mit eigener Leitung, ohne eigene Verwaltung.

**Institut für Allgemeine Sprach- und Kulturwissenschaften**

Leitung: Prof. Dr. H. Göhring, Geschäftszimmer: Zeising, Zi. 55a, Tel. 10 91/1 79

Professoren: Dr. H. Vermeer, Dr. A. Sachse

Ass.-Prof.: Dr. K. P. Lange

**Germanistisches Institut**

Leitung: Prof. Dr. Dr. G. Mayer, Geschäftszimmer: R. Sölter, Zi. 14, Tel. 10 91/15

Wiss. Mitarbeiter: Dr. J. Althaus, Dr. M. Atanasov, J. Brestyensky, Dr. R. Kohlmayer, Prof. Dr. H. J. Kornrumpf, Dr. M.-C. Lichtenthal, E. Rüffer, R. Rump, K. v. Schilling, J. Westenfelder

**Institut für Anglistik und Amerikanistik**

Leitung: Prof. Dr. H. W. Drescher, Geschäftszimmer: H. Feth, R. Volz, Zi. 106, Tel. 10 91/93,  
Prof. Dr. G. H. Blanke

Priv.-Dozent: Prof. Dr. K. H. Stoll

Wiss. Mitarbeiter: J. Bunjes, W. E. Bunjes, Dr. B. Friedl, H. Hönig, Dr. H. König, P. Kußmaul, Dr. R. Mikus, P. Monks, H. Mürlebach, Dr. A. Persijn, Dr. K. J. Popp, I. Rauscher, Dr. R. Renzing, S. Scheffzek, G. Stahl, N. Timewell

**Institut für Romanische Sprachen und Kulturen**

Leitung: Prof. Dr. P. Schunck, Geschäftszimmer: M. Kessler/Kuhn, Zi. 128, Tel. 10 91/96,  
Prof. Dr. D. Briesemeister, Geschäftszimmer: N. N., Zi. 204, Tel. 10 91/98

Priv.-Dozent: Prof. Dr. K. Pörtl

Wiss. Mitarbeiter: J. M. Banzo Saenz de Miera, M. Betz, Dr. D. v. Bubnoff, R. Charrière, H. Claros Salinas, H. Elsebach, Dr. G. Gilmozzi, Dr. K. Illig, H. Klein, Dr. S. Kupsch-Losereit, Dr. J. L. Mijares, J. Picard, Dr. A. Pohle, G. Potonnier, Dr. J. Rathje, Dr. W. Reinecke, J. Römer, A. Santos, H. J. Schaeffer, S. Schättle-Hug, J. Stähle, D. Stehl, G. Weis

**Institut für Slavische Sprachen und Kulturen**

Leitung: Prof. Dr. R. Rößler, Geschäftszimmer: D. Meiborg, Zi. 225, Tel. 10 91/1 75

Wiss. Mitarbeiter: Krystyna Ellermeier, P. Ellermeier, St. Heimerl, M. Kober, G. Kobro, A. König, Dr. S. Mawrizki, P. Ruppert

**Institut für Arabische Sprache und Kultur**

Leitung: Prof. Dr. H. R. Singer, Geschäftszimmer, H. Rilling, Zi. 218, Tel. 10 91/90

Priv.-Dozent: Prof. Dr. M. Forstner

Wiss. Mitarbeiter: Dr. L. Kropfisch, S. M. Rizk

**Forschungs- und Informationszentrum für didaktische Fragen**

Leitungskollegium: Die Professoren Dr. H. W. Drescher, Dr. Dr. G. Mayer, Dr. P. Schunck,  
Dr. H. J. Vermeer sowie die drei Fachgruppenleiter

Geschäftsführung: H. Mürlebach

**Fachgruppe Dolmetschen**

Leiter: H. Mürlebach

**Fachgruppe Gemeinspr. Übersetzen**

Leiter: Dr. W. Reinecke

**Fachgruppe Fachspr. Übersetzen**

Leiter: W. Bunjes

**Personalteil****PROFESSOREN****A a) Hauptamtliche Professoren**

BLANKE, Gustav H., Dr. phil., Anglistik-Amerikanistik,  
Mozartstraße 10, 6728 Germersheim, Tel. 13 58

BRIESEMEISTER, Dietrich, Dr. phil., Romanistik,  
Lilienstraße 6, 6729 Kuhardt, Tel. 28 84

BRUMMER, Rudolf, Dr. phil., Romanistik, emeritiert,  
Kemptener Straße 23, 8 München 71, Tel. 75 06 23

DRESCHER, Horst W., Dr. phil., Anglistik,  
Kurt-Schumacher-Ring 6, 6729 Bellheim, Tel. 89 31

GÖHRING, Heinz, Dr. phil., Dipl.-Dolm., Soziologie, insbesondere Sprachsoziologie,  
Obermühle, Wolfsbrunnensteige 13, 69 Heidelberg-Schlierbach, Tel. 2 61 93

JAEGER, Paul Lothar, Dr. phil., Anglistik, emeritiert,  
Emmastraße 21, 5 Köln-Sülz, Tel. 41 84 79

JENSEN, Harro, Dr. phil., Anglistik, emeritiert,  
August-Keiler-Straße 34, 6728 Germersheim, Tel. 26 20

JESCHKE, Hans, Dr. phil., Romanistik, emeritiert,  
Glacisstraße 2, 6728 Germersheim, Tel. 25 30

MAYER, Gerhart, Dr. phil., Dr. sc. rel., Germanistik,  
Gabriel-Biel-Straße 8, 672 Speyer, Tel. 67 88

RÖSSLER, Roman, Dr. phil., Slavistik,  
Schloß Kupperwolf, 6731 Edesheim, Tel. 7 97

SACHSE, Arno, Dr. phil., Philosophie, insbesondere Sprachphilosophie und  
Deutsche Geistesgeschichte,  
Mozartstraße 9, 6728 Germersheim, Tel. 23 29

SCHUNCK, Peter, Dr. phil., Romanistik,  
Bodelschwinghstraße 1, 6724 Dudenhofen, Tel. 7 28 88

SINGER, Hans-Rudolf, Dr. phil., Semitistik,  
Bahnhofstraße 6, 6728 Germersheim, Tel. 12 14

VERMEER, Hans Josef, Dr. phil., Dipl.-Dolmetscher, Allgemeine und Angewandte  
Sprachwissenschaft,  
Brechtelstraße 21A, 69 Heidelberg 1, Tel. 3 41 40

#### b) Habilitierte Bedienstete

FORSTNER, Martin, Dr. phil., Privatdozent, Islamische Philologie und Islamkunde,  
Bahnhofstraße 4, 6728 Germersheim, Tel. 12 33

KORNTRUMPF, Hans Jürgen, Dr. phil., Wissenschaftl. Ang., Islamische Philologie und Islam-  
kunde, Deutsch, Englisch für Türken, Englisch für Araber,  
Paracelsusstraße 10, 7513 Stutensee 4

PÖRTL, Klaus, Dr. phil., Privatdozent, Romanische Philologie m. bes. Berücksichtigung der  
Hispanistik,  
Birkenallee 3, 6729 Kuhardt,  
Schäfflerstraße 8, 8011 Höhenkirchen, Tel. 12 13

STOLL, Karl-Heinz, Dr. phil., Privatdozent, Romanische Philologie m. bes. Berücksichtigung der  
Moderne,  
Berliner Straße 10, 674 Landau, Tel. 47 05

#### PROFESSOREN DER EWH RHEINLAND-PFALZ IM RAHMEN DES KOOPERATIONSVERTRAGS VOM 15./25.11.1974 ZWISCHEN DER EWH RHEINLAND-PFALZ UND DER JOHANNES GUTENBERG-UNIVERSITÄT

GEISSNER, Helmut, Dr. phil.,  
Pfaffenkopfstraße 20, 6602 Dudweiler, Tel. 71 29

KLUGE, Norbert, Dr. phil.,  
Am Neuberg 23, 674 Landau, Tel. 8 16 62

#### ASSISTENZPROFESSOR

LANGE, Klaus-Peter, Dr. phil., Allgemeine und Angewandte Sprachwissenschaft,  
Westring 10a, 674 Landau

#### WISSENSCHAFTLICHE MITARBEITER

ALTHAUS, Johanna, Dr. phil., Akad. Rätin, Niederländisch,  
Tournuser Platz 2, 6728 Germersheim,  
5501 Morscheid, Tel. (0 65 00) 80 33

ATANASOV, Margarete, Dr. phil., Akad. Direktor, Deutsch,  
Waldstraße 18, 6728 Germersheim, Tel. 25 08

BÄSE, Hans-Jürgen, Dr. phil., Akad. Direktor, Bürowirtschaftslehre, Deutsch, Serbokroatisch,  
Blaulstraße 1, 6728 Germersheim, Tel. 12 25

BANZO Y SÁENZ DE MIERA, José Manuel, Licenciado en Derecho, Wiss. Ang., Spanisch,  
Queichstraße 3, 6728 Germersheim

BETZ, Manfred, Dr. phil., Wiss. Ang., Spanisch,  
Hubenweg 18A, 6729 Rülzheim

BRETYENSKY, Johann, M. A., Wiss. Ang., Deutsch,  
Mundenheimer Straße 9, 67 Ludwigshafen

VON BUBNOFF, Daria, Dr. jur., Wiss. Ang., Italienisch,  
Nadlerstraße 13A, 6901 Nußloch, Tel. 1 29 96

- BUNJES, Jane Kennoway, M. A. (Hons. Edinburgh), Wiss. Ang., Englisch,  
An der Lünette 3, 6728 Germersheim, Tel. 18 51
- BUNJES, Werner Ernst, Ak. gepr. Übersetzer und Auslandskorrespondent, Wiss. Ang., Englisch,  
An der Lünette 3, 6728 Germersheim, Tel. 18 51
- CHARRIÈRE, Roland, Wiss. Ang., Französisch,  
Paul-Egell-Straße 20, 672 Speyer, Tel. 7 13 33
- CLAROS SALINAS, Humberto, Licenciado en Filosofía y Letras, Bachiller en Ciencias,  
Sociales, Wiss. Ang., Spanisch,  
Richard-Wagner-Straße 4, 6728 Germersheim
- ELLERMEIER, Krystyna, Dipl.-Übersetzerin, Wiss. Ang., Polnisch,  
August-Keiler-Straße 9, 6728 Germersheim, Tel. 23 02
- ELLERMEIER, Peter, Dipl.-Übersetzer, Wiss. Ang., Russisch,  
August-Keiler-Straße 9, 6728 Germersheim, Tel. 23 02
- ELSEBACH, Helga, Dipl.-Übersetzerin, Wiss. Ang., Spanisch,  
August-Keiler-Straße 31, 6728 Germersheim
- FRIEDL, Bettina, Dr. phil., Wiss. Ass., Englisch,  
Angelweg 12, 69 Heidelberg, Tel. 4 95 13
- GILMOZZI, Giulio, Dottore in Lingue e Letteratura straniere, Wiss. Ang., Italienisch,  
Breiter Weg 19, 674 Landau, Tel. (0 63 41) 8 22 61
- HEIMERL, Stanislaus, Mag. jur., Wiss. Ang., Polnisch,  
Stresemannstraße 12, 61 Darmstadt-Eberstadt, Tel. 5 49 88
- HÖNIG, Hans G., Dr. phil., Akad. Rat, Englisch,  
Mozartstraße 11, 6728 Germersheim
- ILLIG, Karl, Dr. phil., Akad. Direktor, Spanisch,  
In der Setz 15, 673 Neustadt-Hambach, Tel. 70 30
- KLEIN, Hermann, Dipl.-Dolmetscher, Ak. gepr. Übersetzer und Auslandskorrespondent,  
Wiss. Ang., Französisch,  
Waldstraße 20, 6728 Germersheim 1, Tel. 27 56
- KOBER, Manfred, Akad. Oberrat, Russisch,  
Am Anker 7, 6801 Neckarhausen, Tel. 27 02
- KOBRO, Georg, M. A., Wiss. Ang., Russisch,  
August-Keiler-Straße 35, 6728 Germersheim
- KÖNIG, Alfons, Wiss. Ang., Russisch,  
Im Ehrlich 59, 672 Speyer, Tel. 7 51 47
- KOHLMAYER, Reiner, Dr. phil., Wiss. Ang., Deutsch,  
Bel Air 30, 67630 Lauterbourg, Tel. 94 83 84
- KORNRUMPF, Hans-Jürgen, Professor, Dr. phil., Wiss. Ang., Deutsch, Englisch für Türken,  
Englisch für Araber,  
Paracelsusstraße 10, 7513 Stutensee 4, Tel. (0 72 49) 69 92
- KROPFITSCH, Lorenz, Dr. phil., Dipl.-Dolmetscher, Wiss. Ang., Arabisch,  
Breslauer Straße 1A, 6728 Germersheim, Tel. 31 51
- KUPSCH-LOSEREIT, Sigrid, Dr. phil., Akad. Rätin, Französisch,  
Pfeifertälchen 41, 675 Kaiserslautern, Tel. (06 31) 7 45 03
- KUSSMAUL, Paul, Ph. D. (Bristol), Akad. Rat, Englisch,  
Haydnstraße 10, 6729 Rülzheim, Tel. 84 38
- LICHTENTHAL, Maria-Carla, Dr. phil., Dipl.-Dolmetscherin, Ak. gepr. Übersetzerin,  
Akad. Oberrätin, Deutsch,  
Am Waldrand 3, 69 Heidelberg, Tel. 38 16 85
- MAWRIZKI, Sergej, Dr. rer. pol., Ak. gepr. Übersetzer, Akad. Oberrat, Russisch,  
Johann-Wilhelm-Straße 15, 6901 Wilhelmsfeld

- MIJARES, José Luis, Dr. jur., Wiss. Ang., Spanisch,  
Im Hirtenstück 12, 6903 Neckargemünd
- MIKUS, Rudolf, Dr. rer. pol., Dipl.-Volkswirt, Dipl.-Übersetzer, Akad. Rat, Wirtschaftswissenschaften, Englisch,  
Berliner Straße 46, 6722 Lingenfeld, Tel. 21 75
- MONKS, Paul, M. A. (Glasgow), Wiss. Ang., Englisch,  
Am Fronacker 19, 674 Landau-Mörzheim, Tel. 8 14 45
- MÜRLEBACH, Hanskarl, Dipl.-Dolmetscher, Ak. gepr. Übersetzer, Wiss. Ang., Englisch,  
August-Keiler-Straße 35, 6728 Germersheim, Tel. 25 40
- PERSIJN, Alexander, Dr. phil., Dipl.-Dolmetscher, Auslandskorrespondent, Akad. Direktor, Englisch,  
An Fronte Beckers 27, 6728 Germersheim  
Schubertstraße 12, 675 Kaiserlautern, Tel. 6 43 32
- PICARD, Jacques, Wiss. Ang., Französisch,  
Hofenfelsstraße 98, 666 Zweibrücken
- POHLE, Almut, Dr. phil., Ak. O.Rätin, Italienisch, Französisch,  
Ludwigstraße 11, Postfach 425, 6728 Germersheim, Tel. 27 98
- POPP, Klaus-Jürgen, Dr. phil., M. A. (Arkansas), Akad. Oberrat, Englisch,  
Am Meßplatz 10, 6728 Germersheim, Tel. 15 47
- POTONNIER, Georges, Ed., Wiss. Ang., Französisch,  
Mozartstraße 30, 6728 Germersheim, Tel. 7 58
- RATHJE, Jürgen, Dr. Universität Straßburg, Akad. Oberrat, Französisch, Italienisch,  
Landauer Straße 60, 672 Speyer, Tel. 7 94 99
- RAUSCHER, Ilse, Dipl.-Dolmetscherin, Ak. gepr. Übersetzerin, Wiss. Ang., Englisch,  
Am Meßplatz 10, 6728 Germersheim, Tel. 26 00
- REINECKE, Walter, Dr. phil., Akad. Direktor, Französisch,  
Bahnhofstraße 6, 6728 Germersheim, Tel. 14 00
- RENZING, Rüdiger, Dr. rer. pol., Dipl.-Dolmetscher, Dipl.-Handelslehrer,  
Ak. gepr. Übersetzer, Akad. Direktor, Englisch,  
Tilsiter Straße 5, 6728 Germersheim, Tel. 22 30
- RIZK, Sayed Mohamed, B. A. (Alexandria/VAR), Wiss. Ang., Arabisch,  
Kirchenplatz 17, 6728 Germersheim, Tel. 15 90
- RÖMER, Jutta Isabel, Dipl.-Übersetzerin, Wiss. Ang., Spanisch,  
Triftbrunnenweg 7, 673 Neustadt 19, Tel. 8 09 71
- RÜFFER, Eberhard, Dipl.-Übersetzer, Wiss. Ang., Deutsch,  
Jägerstraße 13, 6728 Germersheim
- RUMP, Riitta, Philosophia Magister (Universität Helsinki), Wiss. Ang., Deutsch und Englisch für Finnen,  
Bahnhofstraße 4, 6728 Germersheim,  
Birkenwaldstraße 139, 7 Stuttgart 1, Tel. 25 23 62
- RUPPERT, Peter, Dipl.-Übersetzer, Wiss. Ang., Russisch,  
Berliner Straße 18, 6728 Germersheim, Tel. 32 48
- SANTOS, Antonio Inácio de Brito, Dipl.-Übersetzer, Wiss. Ang., Portugiesisch,  
Bunsenstraße 22, 6902 Sandhausen b. Heidelberg, Tel. 42 42
- SATTEL, Herbert E., Dipl.-Handelslehrer, Akad. Oberrat, Bürowirtschaftslehre, Deutsch,  
Ostpreußenstraße 33, 6701 Dannstadt 1, Tel. 5 30
- SCHAEFFER, Hans-Joachim, M. A., Wiss. Ang., Portugiesisch,  
Zeiskamer Straße 42, 6729 Bellheim
- SCHÄTTLE-HUG, Siegrid, Dipl.-Übersetzerin, Wiss. Ang., Italienisch,  
Rosselstraße 7, 62 Wiesbaden, Tel. 52 72 85

- SCHÉFFZEK, Signe, Dipl.-Übersetzerin, Wiss. Ang., Englisch,  
Glatzer Straße 12, 69 Heidelberg-Kirchheim, Tel. 7 22 58
- VON SCHILLING, Klaus, M. A., Wiss. Ang., Deutsch,  
Scheffelstraße 35, 7516 Karlsbad 1, Tel. 86 85
- STÄHLE, Heinz Jürgen, Dipl.-Dolmetscher, Wiss. Ang., Französisch,  
Heidengasse 3, 6723 Lustadt, Tel. 83 98
- STAHL, F. C. Greeley, B. A. (Haverford College), Dr., Univ. Sorbonne, Wiss. Ang., Englisch,  
Wolfsweg 5a, 674 Landau bei Morawietz, Tel. 8 23 62,  
Am Klingenberg 12, 2 Hamburg 55, Tel. (0 40) 86 48 24
- STEHL, Denise, Dipl.-Übersetzerin, Wiss. Ang., Französisch,  
Goerdelerstraße 5, 6729 Bellheim, Tel. 10 74
- TIMEWELL, Norman Vincent, Wiss. Ang., Englisch,  
Hertlingstraße 11, 6728 Germersheim, Tel. 24 54
- WEIS, Günther, Wiss. Ang., Französisch,  
Schillerstraße 9, 6725 Römerberg 2, Tel. 7 34 51
- WESTENFELDER, Johannes, Wiss. Ang., Deutsch,  
Josef-Probst-Straße 19, 6728 Germersheim

### GASTPROFESSOR

- ALLIEZ, Michel, Professeur agrégé de lettres, Französisch,  
Theodor-Heuss-Straße 67, 6728 Germersheim

### LEHRBEAUFTRAGTE

- BAUER, Rudolf Erich, Dr.-Ing., Englisch,  
Zeppelinstraße 14, 6744 Kandel, Tel. 4 97
- BECKER, Wilfried, Dipl.-Dolmetscher, Notizentechnik,  
Freiherr-vom-Stein-Straße 5, 6728 Germersheim, Tel. 15 80, Postfach 231
- HÄHNEL, Klaus, fil. mag. (Stockholm), Dipl.-Übersetzer, Russisch,  
August-Keiler-Straße 35, 6728 Germersheim
- HIRSCH, Marie-Luise, Dipl.-Dolm., Französisch,  
Gartenstraße 14, 652 Worms
- KATSOUULIS, Charalampos, Dipl.-Übers., Deutsch für Griechen,  
Wartenbergstraße 8, 6701 Ellerstadt
- KOOTZ, Evelyne, Französisch,  
Am Hofgraben 9, 6741 Bornheim
- MEINERTZ, Joachim, Dr. phil., Französisch,  
Am Bächenbuckel 23, 69 Heidelberg 1, Tel. 80 27 66
- MICHAELIS, Hans, Dipl.-Handelslehrer, Oberstudienrat, Deutsch,  
Friedenstraße 13, 6728 Germersheim, Tel. 17 00
- MISCH, Conrad, Sprecherziehung,  
Martin-Luther-Straße 59, 6 Frankfurt 60, Tel. 45 96 89
- MITULLA, Hans Günter, Dipl.-Übersetzer, Deutsch,  
Kirchenplatz 5, 6728 Germersheim
- SCHWEND, Joachim, Dipl.-Übersetzer, Englisch,  
Zeppelinstraße 10a, 6728 Germersheim
- VANDOORNE, Carlos, Dipl.-Übersetzer, Niederländisch,  
Burghäldeweg 28, 692 Sinsheim



WEGNER, Tilde, Staatl. geprüfte Fachlehrerin für Kurzschrift, Maschinenschreiben und Bürotechnik, Bürowirtschaftslehre, Carl-Bosch-Ring 16c, 671 Frankenthal, Tel. 78 16

WESTENFELDER, Marie-Françoise, Diplom-Übersetzerin, Französisch, Josef-Probst-Straße 19, 6728 Germersheim

WOLFANGEL, Paul, Maschinelle Sprachverarbeitung, Weinstraße-Süd 38, 6735 Maikammer

**NICHTBEDIENTETE PROFESSOREN**

REISS, Katharina, Dr. phil., Dipl.-Dolm., Ak. gepr. Übersetzerin, Allgemeine und Angewandte Sprachwissenschaft, Simon-Breu-Straße 11b, 87 Würzburg

**Lehrveranstaltungen**

**ALLGEMEINE LEHRVERANSTALTUNGEN**

Hilfsmittel für die Arbeit des Übersetzers in deutscher Sprache: Die Dokumentation des Übersetzers, II, ab 1. Sem. 1-std., Di 19.05–19.50, Hs A	H.-J. Bäse
Physik für technische Interpreten, Kolloquium in deutscher Sprache, ab 2. Sem. 2-std., Mo 11–12.30, Hs 107	R. Bauer
Atem-, Stimm- und Lautbildungsübungen, 1.–3. Sem. 1-std., n.V.	C. Misch
Redeübungen für Dolmetscher, ab. 4. Sem. 1-std., n.V.	C. Misch
Notizentechnik für Dolmetscher (Anfänger), 1. Sem. 1-std., Mo 9–10, Hs K	W. Becker
Notizentechnik für Dolmetscher (Fortgeschrittene), 2. Sem. 1-std., Mo 10–11, Hs K	W. Becker
Mehrsprachiges Konferenzdolmetschen, 2-std., Fr 11–12.30, Dol. I, II, Aud. max.	G. Gilmozzi G. Kobro H. Mürlebach P. Ruppert J. Stähle G. Stahl N. N. mit Fachgruppe Dolmetschen

**ALLGEMEINE UND ANGEWANDTE SPRACHWISSENSCHAFT**

**Vorlesung**

Einführung in die Allgemeine Sprachwissenschaft  
2-std., Di 9.30–11, Hs H H. J. Vermeer

**Proseminare**

Fragen zur Phonologie  
2-std., Di 11–13, R 58 H. J. Vermeer

Einführung in die linguistische Semiotik  
2-std., Do 10–12, Hs E K.-P. Lange

Maschinelle Sprachverarbeitung: P. Wolfangel  
 Maschinelle Lexikographie und Textstatistik  
 2-std., Mi 13–14.30, Hs 107

### Hauptseminare

Sprachgeschichte (am Beispiel der Germanischen Sprachwissenschaft) H. J. Vermeer  
 2-std., Mo 14–16, R 58

Formen und Methoden des Übersetzungsvergleichs K. Reiß  
 2-std., Di 14–16, Hs M

Der Bedeutungsbegriff in der modernen Sprachwissenschaft K.-P. Lange  
 2-std., Mi 9–11, R 58

### Übungen

Vergleichende Syntax der europäischen Sprachen H. J. Vermeer  
 1-std., Mo 13–14, R 58

Einführung ins Altgriechische K.-P. Lange  
 2-std., Do 8–10, Hs E

Einführung in Datenverarbeitung und maschinelle Sprachverarbeitung P. Wolfangel  
 (für Anfänger)  
 2-std., Mi 14.30–16, Hs 107

## SOZIOLOGIE (SPRACH- UND KULTURSOZIOLOGIE)

### Vorlesung

Probleme kultureller Anpassung H. Göhring  
 2-std., Fr 9.30–11, Aud. max.

### Proseminar

Kulturschockprophylaxe (Nur für Studenten mit intensiver Auslands- H. Göhring  
 erfahrung)  
 2-std., Mo 14.30–16, R 59

### Hauptseminar

Forschungsansätze zum Thema „Plurikulturelle Persönlichkeit“ H. Göhring  
 2-std., Mo 13–14.30, R 59

## PHILOSOPHIE (SPRACH- UND KULTUR-PHILOSOPHIE UND -PSYCHOLOGIE)

### Vorlesung

Psychologische Aspekte der Sprachlichkeit A. Sachse  
 1-std., Mo 18–19, Hs E

### Proseminar

Hegels Deutung der Weltgeschichte A. Sachse  
 2-std., Di 15–17, R 58

### Hauptseminar

Die Pluralität der Kulturen und das Problem des ethischen Relativismus A. Sachse  
 2-std., Di 18–20, R 57

**PÄDAGOGIK (SPRACHDIDAKTIK)****Proseminar**

Pädagogische Utopien von Platon bis zur Gegenwart A. Sachse  
2-std., Do 11–13, R 58

**Übung**

Einführung in die Schulpraktika mit Hospitationen H. E. Sattel  
3-std., Fr 8.30–10.45, Hs B

**WIRTSCHAFTSWISSENSCHAFTEN****Vorlesungen**

Einführung in die Theorie und Politik des Geldes, 1.–3. Sem. R. Mikus  
1-std., Mi 8.15–9, Hs K

Bilanzen, 1.–3. Sem. R. Mikus  
1-std., Mi 9.15–10, Hs K

**Seminar**

Hauptprobleme der gegenwärtigen Konjunkturpolitik in der Bundesrepublik R. Mikus  
2-std., n.V.

**Kolloquien**

Kolloquium zu Fragen der Geldpolitik (für Kandidaten der Vorprüfung) R. Mikus  
1-std., Do 10–11, R 16

Diskussion von Arbeitsentwürfen (für Diplomanden) R. Mikus  
1-std., Do 11–12, R 16

**RECHTSWISSENSCHAFT****Vorlesungen**

Allgemeine Staatslehre, II N. N.  
1-std., Mi 8.15–9, Aud. max.

Grundzüge des Völkerrechts, II N. N.  
2-std., Mi 9–10.30, Aud. max.

**Proseminar**

Grundfragen zur allgemeinen Staatslehre, III N. N.  
2-std., 14-tägl., Mi 10.45–12.15, Hs C

**GERMANISCHE SPRACHEN  
DEUTSCH ALS ERSTE FREMDSPRACHE****Vorlesungen**

Drama und Gesellschaft im 18. Jahrhundert, ab 2. Sem. G. Mayer  
2-std., Di 10–11, Do 16–17, Hs D

Positionen und Methoden der germanistischen Sprachwissenschaft R. Kohlmayer  
1-std., 14-tägl., Do 13–14, SR 18

Institutionen der Bundesrepublik II (Verfassungsorgane von Bund und Ländern) H.-J. Bäse

1-std., Di 9–10, Hs B

Die Wirtschaft der Bundesrepublik I (Wirtschaftsstruktur und Institutionen)		H. Michaelis
2-std., Mo 14.30–16,	SR 18	
Aspekte gegenwärtiger Rethorikforschung		H. Geißner
2-std., Mi 11–12.30,	Hs M	
<b>Proseminare</b>		
Übungen zur Vorlesung, ab 2. Sem.		R. Kohlmayer
1-std., 14-tägl., Fr 14–15.30,	SR 17	
Linguistische Stilistik, ab 3. Sem.		R. Kohlmayer
2-std., Do 14.30–16,	Hs 13	
Einführung in die Analyse narrativer Texte, ab 2. Sem.		K. v. Schilling
2-std., Do 11–12.30,	Hs J	
Thomas Manns Erzählungen und Novellen, ab 3. Sem.		K. v. Schilling
2-std., Mo 17–19,	SR 17	
<b>Hauptseminare</b>		
Übungen zur Vorlesung, ab 5. Sem.		G. Mayer
2-std., Do 14–15.30,	SR 18	
Appellbetonte Sprachformen, ab 5. Sem.		G. Mayer
2-std., Mo 10–12,	SR 18	M. Atanasov
<b>Seminare</b>		
Seminar für Kandidaten der Dipl.-Übersetzer-Prüfung, Deutsch-Englisch, ab 5. Sem.		E. Ruffer
1-std., Do 10–11,	Hs 13	
Seminar für Kandidaten der Dipl.-Übersetzer-Prüfung, Deutsch-Französisch, ab 5. Sem.		M. C. Lichtenthal
2-std., Do 10–11.30,	SR 18	
Seminar für Kandidaten der Dipl.-Übersetzer-Prüfung, Deutsch-Finnisch, ab 5. Sem.		R. Rump
1-std., Do 10–11,	SR 17	
Seminar für Kandidaten der Dipl.-Übersetzer-Prüfung, Deutsch-Türkisch, ab 5. Sem.		H. J. Kornrumpf
1-std., n.V.		
Terminologie- und Übersetzungsprobleme in der türkischen Fachsprache der Wirtschaft und des Rechts, ab 5. Sem.		H. J. Kornrumpf
1-std., n.V.		
<b>Kolloquien</b>		
Probleme der neueren deutschen Literatur (Examenskandidaten),		G. Mayer
1-std., 14-tägl., Do 17–19,	SR 17	
Besprechung von Arbeitsentwürfen (für Diplomanden)		G. Mayer
2-std., 14-tägl., n.V.		
Besprechung von Arbeitsentwürfen (für Diplomanden)		M. Atanasov
2-std., Di, Do 16–17,	R 19 (Altbau)	
Probleme des Deutschen als Fremdsprache		M. Atanasov
1-std., 14-tägl., Do 17 s.t.–18.30, Hs B		R. Rump
		R. Kohlmayer
		G. Mayer
		E. Ruffer
		K. v. Schilling
		J. Westenfelder

**Übungen**

Einführung in das wissenschaftliche Arbeiten, ab 2. Sem. 2-std., in 2 Parallelkursen Kurs A: Do 14–15.30, SR 17 Kurs B: Mo 15–17, SR 17	K. v. Schilling
Sprachwissenschaftliche Textanalyse, ab 5. Sem. 2-std., Di 18–19, Hs G, Do 10–11, Hs L	M. Atanasov
Übungen zur Geschichte der Bundesrepublik Deutschland, ab 4. Sem. 2-std., Di 16–17, Do 9–10, SR 17	K. v. Schilling
Übungen zur Vorlesung „Die Wirtschaft der Bundesrepublik Deutschland“, ab 3. Sem. 1-std., n.V.	H. Michaelis
Terminologische Übungen zur Vorlesung „Institutionen der Bundesrepublik“, ab 3. Sem. 1-std., Mi 9–10, Hs L	H.-J. Bäse
Semantische Schwierigkeiten der franz.-deutschen Übersetzung, ab 2. Sem. 1-std., Fr 9–10, SR 18	J. Brestyensky
Einführung in die Terminologie der Wirtschaft (I), ab 3. Sem. 1-std., Mo 9–10, SR 18	H. Sattel
Einführung in die Terminologie des Rechts (II), ab 3. Sem. 1-std., Do 13–14, SR 17	M. C. Lichtenthal
Einführung in die Terminologie der Technik, Deutsch-Franz.-Englisch, ab 3. Sem. 1-std., Di 9–10, SR 18	E. Rüffer
Schriftliche Berichte, Deutsch-Franz., ab 5. Sem. 1-std., 14-tägl., Mi 15–17, SR 17	M. C. Lichtenthal
Klausurenkurs, ab 1. Sem. 1-std., 14-tägl., Di 14–16, SR 18	J. Westenfelder

**Spracherwerbsübungen****Vorsemester**

Grundkurs 6-std., n.V.	J. Brestyensky
---------------------------	----------------

**Grundstudium (1.–3. Sem.)****Ausbildungsstufe I (1.–2. Sem.)**

Phonetik der deutschen Sprache (I), Lautbildung 1-std., in 2 Parallelkursen Kurs A: Do 10–11, SL Kurs B: Do 13–14, SL	C. Misch
Phonetik der deutschen Sprache (II), Intonation 1-std., Do 12–13, SL	C. Misch
Deutsche Grammatik 4-std., Mo 8–9, SR 18, Di 10–11, SR 18, Di 17–18, SR 17, Do 9–10, SR 18	M. Atanasov
Lektüre leichter Texte mit grammatischer Analyse 1-std., Mi 9–10, SR 17	J. Westenfelder
Rechtschreibübungen 1-std., Fr 11–12, SR 18	J. Brestyensky

**Schriftliche Arbeiten**

2-std., in 2 Parallelkursen

Kurs A: Fr 15.30–17, SR 18

Kurs B: Fr 15.30–17, SR 17

R. Kohlmayer  
J. Westenfelder**Wortschatzübungen**

1-std., Mo 9–10, SR 17

M. Atanasov

**Redewendungen**

1-std., Do 11–12, SR 17

M. Atanasov

**Übungen in Diskussion und freier Rede**

1-std., Di 16–17, SR 18

J. Westenfelder

**Ausbildungsstufe II (3.–4. Sem.)****Repetitorium der deutschen Grammatik (I)**

2-std., in 2 Parallelkursen

Kurs A: Mi 15–17, SR 18

Kurs B: Mi 15–17, Hs A

J. Westenfelder  
J. Brestyensky**Schriftliche Arbeiten**

2-std., in 2 Parallelkursen

Kurs A: Mi 10–12, SR 17

Kurs B: Do 14–15.30, Hs G

E. Ruffer

**Übersetzungsübungen****Grundstudium (1.–3. Sem.)****Gemeinsprachliche Übersetzungsübungen, Deutsch-Französisch, 1. Sem.**

1-std., Mi 16–17, Hs 6

E. Kootz

**Französisch-Deutsch, 1.–2. Sem.**

2-std., Mi 13.30–15, SR 17

M. C. Lichtenthal

**Deutsch-Französisch, 2.–4. Sem.**

1-std., n.V.

D. Stehl

**Französisch-Deutsch, 3.–4. Sem.**

2-std., Fr 13.30–15, SR 18

J. Brestyensky

**Deutsch-Spanisch**

2-std., Di 8–10, SR 17

H. Salinas

**Spanisch-Deutsch**

2-std., Mo 12.30–14, SR 18

J. Brestyensky

**Deutsch-Englisch**

2-std., Fr 17–19, SR 17

R. Kohlmayer

**Englisch-Deutsch**

2-std., Mi 14–15.30, Hs G

R. Kohlmayer

**Deutsch-Finnisch**

2-std., Mi 15–17, Hs 131

R. Rump

**Finnisch-Deutsch**

2-std., Mi 13.30–15, SR 18

R. Rump

**Deutsch-Türkisch**

2-std., n.V.

H. J. Kornrumpf

**Türkisch-Deutsch**

2-std., n.V.

H. J. Kornrumpf

**Hauptstudium (ab 4. Sem.)**

Gemeinsprachliche Übersetzungsübungen, Deutsch-Französisch, 5.–6. Sem. 2-std., Mi 17–19, SR 17	E. Kootz
Französisch-Deutsch, 5.–6. Sem. 2-std., Fr 14–15.30, Hs E	M. C. Lichtenthal
Deutsch-Französisch, Examenskandidaten 2-std., Mi 13.30–15, Hs E	E. Kootz
Französisch-Deutsch, Examenskandidaten 2-std., Mi 10–11.30, SR 18	J. Westenfelder
Deutsch-Spanisch 1-std., Di 12.30–13.15, SR 18	J. M. Banzo
Deutsch-Spanisch, literarische Texte (schriftlich und Stegreif) 1-std., n.V.	J. M. Banzo
Spanisch-Deutsch 2-std., n.V.	J. Westenfelder
Englisch-Deutsch 1-std., Do 13–14, Hs G	E. Rüffer
Deutsch-Englisch 2-std., n.V.	N. N.
Deutsch-Finnisch 2-std., Mi 10.30–12, Hs 107	R. Rump
Finnisch-Deutsch 2-std., Fr 13.30–15, Hs 107	R. Rump
Deutsch-Türkisch 1-std., n.V.	H. J. Kornrumpf
Türkisch-Deutsch 1-std., n.V.	H. J. Kornrumpf
Übersetzungsübungen zur Fachsprache der Wirtschaft Deutsch-Französisch 1-std., Mi 15–16, Hs 6	E. Kootz
Französisch-Deutsch, 5.–6. Sem. 2-std., Di 11 s.t.–12.30, SR 17	J. Westenfelder
Französisch-Deutsch, Examenskandidaten 2-std., Fr 14 s.t.–15.30, Hs C	J. Westenfelder
Spanisch-Deutsch 2-std., Mi 11–13, Hs 13	J. Brestyensky
Englisch-Deutsch 2-std., Mi 15.30–17, Hs 1	R. Kohlmayer
Finnisch-Deutsch 2-std., Do 11–13, Hs B	R. Rump
Türkisch-Deutsch 1-std., n.V.	H. J. Kornrumpf
Deutsch-Türkisch 1-std., n.V.	H. J. Kornrumpf
Übersetzungsübungen zur Fachsprache des Rechts Deutsch-Französisch 2-std., Mi 11.30–13, Hs G	M. C. Lichtenthal
Französisch-Deutsch, 5.–6. Sem. 2-std., Fr 15.30–17, Hs E	M. C. Lichtenthal

Französisch-Deutsch, Examenskandidaten 2-std., Do 11.30–13, SR 18	M. C. Lichtenthal
Deutsch-Finnisch 1-std., Fr 15–16, Hs 13	R. Rump
Deutsch-Türkisch 1-std., n.V.	H. J. Kornrumpf
Türkisch-Deutsch 1-std., n.V.	H. J. Kornrumpf
Übersetzungsübungen zur Fachsprache der Technik Französisch-Deutsch 2-std., Mi 8.30–10, SR 18	E. Rüffer
Spanisch-Deutsch 2-std., Mi 13.30–15, Hs A	J. Brestyensky
Deutsch-Englisch 1-std., Do 10–11, Hs 13	E. Rüffer
Englisch-Deutsch 2-std., Mi 14 s.t.–15.30, Hs 5	E. Rüffer

## NIEDERLÄNDISCH ALS ZWEITE FREMDSPRACHE

### Vorlesung

Geografie en economie van Nederland en Vlaanderen, ab 4. Sem. 1-std., n.V.	J. Althaus
---	------------

### Grundstudium (1.–3. Sem.)

Grundkurs Niederländisch I 4-std., n.V.	J. Althaus
Gemeinsprachliche Übersetzungsübungen Deutsch-Niederländisch, 3. Sem. 1-std., Do 13–14, SR 19	C. Vandoorne
Einführung ins Übersetzen fachsprachlicher Texte (mit Hilfsmittelkunde) Niederländisch-Deutsch, 3. Sem. 2-std., n.V.	J. Althaus

### Hauptstudium (ab 4. Sem.)

Gemeinsprachliche Übersetzungsübungen (mit Textanalyse), Niederländisch-Deutsch 2-std., n.V.	J. Althaus
Übersetzungsübungen zur Fachsprache der Wirtschaft, Niederländisch-Deutsch 2-std., n.V.	J. Althaus
Übersetzungsübungen zur Fachsprache der Technik, Niederländisch-Deutsch 2-std., n.V.	J. Althaus
Gemeinsprachliche Übersetzungsübungen Deutsch-Niederländisch 1-std., Do 14–15, SR 19	C. Vandoorne
Berichte 2-std., Do 15–17, SR 19	C. Vandoorne
Simultandolmetschen I, Niederländisch-Deutsch, 5.–6. Sem. 1-std., Do 9.30–10.15, Kabine 10	C. Vandoorne
Konsequitvdolmetschen I, Niederländisch-Deutsch, 5.–6. Sem. 1-std., Do 10.15–11, Kabine 10	C. Vandoorne



Simultandolmetschen II Niederländisch-Deutsch, Examenskandidaten 1-std., Do 11–11.45, Dol II	C. Vandoorne
Konsekutivdolmetschen II Niederländisch-Deutsch, Examenskandidaten 1-std., Do 11.45–12.30, Dol II	C. Vandoorne

## ANGLISTIK UND AMERIKANISTIK

(Die mit \* versehenen Veranstaltungen gelten vorzugsweise für Englisch als zweite Fremdsprache)

### Vorlesungen

Typologie des englischen und amerikanischen Dramas III, ab 1. Sem. 1-std., Di 11–12, Hs K	K. H. Stoll
Trends in British Postwar Literature: The 1950s and 60s, ab 1. Sem. (mit Tutorium) 1-std., Di 10–11, Aud. max.	H. W. Drescher
Das politische System Großbritanniens, ab 1. Sem. 2-std., Mo 16.30–18, Aud. max.	K. H. Popp
Modern Trends in Colloquial English, ab 1. Sem. 1-std., Do 9–10, Hs D	J. Bunjes
War in Contemporary American Fiction, Part II, ab 1. Sem. 1-std., Di 12–13, Hs K	A. Persijn
Große Werke der amerikanischen Literatur des 19. Jahrhunderts, ab 1. Sem. 1-std., Di 9–10, Hs F	G. H. Blanke
America's World Mission: The Historical and Rhetorical Development of an Idea Complex, ab 1. Sem. 1-std., Do 9–10, Hs F	G. H. Blanke
Tutorium in Verbindung mit der Vorlesung von Prof. Drescher 2-std., 14-tägl., n. V.	J. Schwend

### Proseminare

California in Fact and Fiction, ab 3. Sem. 2-std., Di 8.30–10, Hs 107	A. Persijn
Emanzipation und Gesellschaft: Darstellung von Frauen in der amerikanischen Literatur nach dem 1. Weltkrieg, ab 3. Sem. 2-std., Di 10–12, Hs G	B. Friedl
Interpretationen amerikanischer Gedichte, ab 3. Sem. 2-std., Mi 15–17, Hs E	G. H. Blanke
Joseph Heller, Catch-22, ab 3. Sem. 2-std., Mo 9.30–11, Hs H	K. J. Popp
Measuring Language Achievement, ab 3. Sem. (in Verbindung mit dem Seminar für Englisch, EWH Landau) 2-std., Di 14.30–16, Hs 216	G. Schäfer

### Seminare

Seminar für Kandidaten der Dipl.-Übersetzer-Prüfung, ab 5. Sem. 2-std., Kurs A: Fr 17s.t.–18.30, Hs A	H. Hönig
Kurs B: Mi 8.30–10, Hs A	P. Kußmaul
Kurs C: Mi 8.30–10, Hs E	R. Renzing
Kurs D: Mi 17 s.t.–18.30, Hs M	W. Bunjes
(Fachsprache Technik, Medizin, Naturwissenschaften)	

Seminar für Kandidaten der Dipl.-Dolmetscher-Prüfung, ab 5. Sem.  
2-std., Di 10 s.t.–11.30, Hs E H. Mürlebach

### Hauptseminare

The Scottish Experience and Modern Scottish Fiction, ab 5. Sem.  
2-std., Di 17–19, Hs 107 H. W. Drescher

Eugene O'Neill, ab 5. Sem.  
2-std., Di 17–19, Hs E G. H. Blanke  
B. Friedl

The West Indian Novel: V. S. Naipaul, ab 5. Sem.  
2-std., Do 10–12, Hs 107 K. H. Stoll

### Kolloquien

Besprechung von Arbeitsentwürfen (für Diplomanden) und Fragen  
der Stoffauswahl für Diplomarbeit und mündliche Prüfung  
2-std., Mi 17–19, Zi. 105 G. H. Blanke

Fragen der Stoffauswahl für Diplomarbeit und mündliche Prüfung,  
Besprechung von Arbeitsentwürfen für Examenskandidaten  
2-std., Do 14–16, Zi. 104 H. W. Drescher

Kolloquium für Examenskandidaten  
2-std., n.V. K. H. Stoll

Kolloquium für Doktoranden  
4-std., monatl., n.V. H. W. Drescher

### Arbeitsgemeinschaften

Übersetzen literarischer Texte: Kurzgeschichten  
2-std., n.V. S. Scheffzek

Filmanalyse  
2-std., n.V. S. Scheffzek

## GRUNDSTUDIUM

### Grundkurs

a) Practice in English Usage P. Kußmaul  
1-std., Kurs A: Mo 13–14, Hs K  
Kurs B: Di 14 s.t.–15.30, Hs J

b) Grammar H. Hönig  
1-std., Kurs A: Fr 15–16, Hs K  
Kurs B: Fr 16–17, Hs Hs J

c) Listening Comprehension P. Monks  
1-std., Mi 11–12, Hs K

d) Textual Analysis J. Bunjes  
1-std., Do 11–12, Hs D

e) Phonetics and Pronunciation Exercises,  
1-std.,  
Kurs A (British English): Mo 9–10, Hs 107 N. N.  
Kurs B (British English): Mo 13–14, Hs 107 N. N.  
Kurs C (British English): Z.u.O.n.V. N. N.  
Kurs D (American English): Di 17–18, Hs A G. Stahl

Gemeinsprachliche Übersetzungsübungen mit Klausuren, 1.–2. Sem.  
2-std.,

E-D, Kurs A: Do 15.30–17, Hs F H. Mürlebach  
Kurs B: Do 15.30–17, Hs H K. J. Popp  
Kurs C: Do 15.30–17, Hs J P. Kußmaul

D-E, Kurs A: Di 15.30–17, Kurs B: Do 14–15.30, Kurs C: Do 14–15.30,	Hs 107 Hs J Hs H	G. Stahl N. N. G. Stahl
*E-D, Kurs A: Mi 17–18.30, Kurs B: Do 17–18.30, Kurs C: Mi 17–18.30,	Hs H Hs C Hs C	R. Renzing H. Hönig P. Kußmaul
*D-E, Kurs A: Mi 14–15.30, Kurs B: n.V.	Hs 1	G. Stahl N. N.
English Grammar, ab 2. Sem. 1-std., Do 12–13,	Hs D	W. Bunjes
Pronunciation Exercises (American English), ab 2. Sem. 1-std., Di 18–19,	Hs L	G. Stahl
*Übung zur Landeskunde: British Institutions and Politics Today, ab 2. Sem. 2-std., 14-tägl., Fr 14–15.30,	Hs G	J. Schwend
Phonetik, ab 3. Sem. 1-std., Do 11–12,	SpL	W. Bunjes
Gemeinsprachliche Übersetzungsübungen mit Klausuren, 3.–4. Sem. 2-std.,		
E-D, Kurs A: Mi 14s.t.–15.30, Kurs B: Do 13.30–15, Kurs C: Do 14s.t.–15.30, Kurs D: Mo 14s.t.–15.30,	Hs H Hs C Hs 2 Hs 2	K. J. Popp P. Kußmaul J. Rauscher J. Rauscher
D-E, Kurs A: Fr 8.30–10, Kurs B: Do 10s.t.–11.30, Kurs C: Di 17s.t.–18.30,	Hs A Hs F Hs J	G. Stahl N. N. N. V. Timewell
*E-D, Kurs A: Fr 11s.t.–12.30, Kurs B: Mi 14s.t.–15.30, Kurs C: Mi 14–16,	Hs 1 Hs 3 Hs 216	J. Rauscher J. Rauscher S. Scheffzek
*D-E, Kurs A: Di 18.30–20, Kurs B: Do 17s.t.–18.30,	Hs J Hs 107	N. V. Timewell G. Stahl

## HAUPTSTUDIUM

### Mittelstufe

Gemeinsprachliche Übersetzungsübungen mit Klausuren, 5. Sem.

2-std.,		
E-D, Kurs A: Do 14s.t.–15.30, Kurs B: Di 15s.t.–16.30,	Hs B Hs 4	K. J. Popp P. Kußmaul
D-E, Kurs A: Mi 15.30–17, Kurs B: Mi 15.30–17,	Hs 2 Hs C	N. N. G. Stahl
*E-D, Do 17–19,	Hs H	K. J. Popp

Gemeinsprachliche Übersetzungsübungen mit Klausuren ab 6. Sem.,

2-std.,		
E-D, Do 14s.t.–15.30,	Hs F	H. Mürlebach
D-E, Kurs A: Mi 15.30–17, Kurs B: Z.u.O.n.V.	Hs H	P. Monks P. Monks

### Abschlußstufe (Examenskandidaten)

Gemeinsprachliche Übersetzungsübungen mit Klausuren

2-std.,		
E-D, Do 14s.t.–15.30,	Hs 107	H. Hönig
D-E, Mi 15.30–17,	Hs 5	N. V. Timewell
*E-D, Do 17s.t.–18.30,	Hs J	P. Kußmaul

Essay-writing, 1-std., Do 18.30–19.15,	Hs J	N. V. Timewell
Stegreifübersetzen (gemeinspr. Texte) 2-std., Mi 17s.t.–18.30,	Hs F	N. V. Timewell

## FACHSPRACHLICHE ÜBUNGEN

### Grundstudium

Einführung in die Terminologie der Wirtschaftssprache, 2.–3. Sem. 1-std., Mi 15.30–16.15,	Hs F	R. Renzing
Einführung in die Terminologie der Rechtssprache, 2.–3. Sem. 1-std., Mo 10–11,	Hs F	R. Renzing
Einführung in die Terminologie der Technik, 2.–3. Sem. 1-std., Do 10–11,	Hs D	W. Bunjes
Commercial Correspondence, ab 2. Sem. 2-std., Kurs A (Anfänger): Mo 18–19, Hs F Kurs B (Fortgeschr.): Z.u.O.n.V.		N. N. N. N.

## HAUPTSTUDIUM

### Mittelstufe

Übersetzungsübungen mit Klausuren zur Fachsprache der Wirtschaft, 4.–5. Sem.		
E-D, 1-std., Mo 11–12,	Hs F	R. Renzing
D-E, 1-std., Mi 10–11,	Hs D	J. Bunjes
*E-D, 2-std., Fr 8s.t.–9.30,	Hs C	R. Mikus
Klausurkurs (Fachsprache Wirtschaft), ab 4. Sem. 2-std., n.V.		J. Bunjes
Übersetzungsübungen mit Klausuren zur Fachsprache des Rechts, 4.–5. Sem.		
E-D, 1-std., Do 8.30–9.15,	Hs C	R. Mikus
D-E, 2-std., Kurs A: Di 14s.t.–15.30, Hs 3 Kurs B: Mi 14s.t.–15.30, Hs F		P. Monks P. Monks
*E-D, 1-std., Fr 11–12,	Hs F	R. Renzing
Übersetzungsübungen mit Klausuren zur Fachsprache der Technik, 4.–5. Sem.		
E-D, 2-std., Di 11s.t.–12.30,	Hs F	R. Bauer
D-E, 1-std., Fr 14s.t.–14.45,	Hs F	W. Bunjes
*E-D, 2-std., Di 15.30–17,	Hs 2	E. Ruffer
Übersetzungsübungen mit Klausuren zur Fachsprache der Medizin und Naturwissenschaften, ab 4. Sem.		W. Bunjes
E-D, 1-std., Fr 14.45–15.30,	Hs F	
D-E, 1-std., Mi 12–13,	Hs C	

### Abschlußstufe

Übersetzungsübungen mit Klausuren zur Fachsprache der Wirtschaft, E-D, ab 6. Sem., 1-std., Mo 9–10, Hs F		R. Renzing
D-E, ab 6. Sem., Kurs A: 2-std., Do 15.30–17, Hs 107 Examenssem. Kurs B: 1-std., Mi 9–10, Hs D		P. Monks J. Bunjes
*E-D, ab 6. Sem., 2-std., Fr 9.30–11, Hs C		R. Mikus
Besprechung von Arbeiten (Fachsprache Wirtschaft), D-E, ab 6. Sem. 2-std., Do 17–19,	Hs A	J. Bunjes

Übersetzungsübungen mit Klausuren zur Fachsprache des Rechts,  
ab 6. Sem.

E-D, 1-std.,	Do 9.15–10,	Hs C	R. Mikus
D-E, 1-std.,	Di 12–13,	Hs J	P. Monks
*E-D, 1-std.,	Fr 8–9,	Hs F	R. Renzing

Übersetzungsübungen mit Klausuren zur Fachsprache der Technik,  
ab 6. Sem.

2-std.,			R. Bauer
E-D, Kurs A:	Mo 14s.t.–15.30,	Hs A	
	Kurs B: Di 14s.t.–15.30,	Hs 107	
D-E, 1-std.,	Mi 10s.t.–11,	Hs K	W. Bunjes
*E-D, 2-std.,	Di 14s.t.–15.30,	Hs 2	E. Ruffer

Übersetzungsübungen mit Klausuren zur Fachsprache der Medizin und  
Naturwissenschaften, ab 6. Sem.

E-D, 1-std.,	Mi 11–12,	Hs D	W. Bunjes
D-E, 1-std.,	Di 17s.t.–17.45,	Hs D	

**Dolmetschübungen**

Propädeutische Lehrveranstaltungen:  
Einführung in das Simultan- und Konsekutivdolmetschen

a) Englisch-Deutsch I, 1.–2. Sem.		H. Mürlebach
2-std.,	Di 8.30–10, Dol. I	
b) Deutsch-Englisch I, 1.–2. Sem.		N. N.
2-std.,	Mi 17s.t.–18.30, Dol. I	
c) Englisch-Deutsch II, 2. Sem.		H. Mürlebach
2-std.,	Fr 9.30–11, Dol. I	
d) Deutsch-Englisch II, 2. Sem.		N. N.
2-std.,	Mo 16–17, Dol. II	
e) Englisch-Deutsch III, 2.–3. Sem.		H. Mürlebach
2-std.,	Mi 10s.t.–11.30, Dol. II	
f) Deutsch-Englisch III, 2.–3. Sem.		N. N.
2-std.,	Mo 15s.t.–16.30, Dol. II	

Verhandlungsdolmetschen (Gruppen C und E)		J. Bunjes
2-std.,	Di 14s.t.–15.30, Hs H	A. Persijn

Verhandlungsdolmetschen für Übersetzer		N. N.
2-std.,	n.V.	J. Schwend

Konsekutiv- und Simultandolmetschen für ausländische Studierende, Englisch-Französisch		N. V. Timewell
---	--	----------------

2-std.,	Mi 14s.t.–15.30, Dol. Kab. 11	
---------	-------------------------------	--

Mehrsprachiges Konferenzdolmetschen		H. Mürlebach
2-std.,	Fr 11s.t.–12.30, Dol. I, II, Aud. max.	G. Stahl
		N. N.

Gruppe A (Anfänger), ab 4. Sem.

a) Konsekutivdolmetschen, E-D		J. Rauscher
2-std.,	Mi 15.30–17, Dol. II	
b) Konsekutivdolmetschen, D-E		N. V. Timewell
2-std.,	Do 14s.t.–15.30, Dol. I	
c) Simultandolmetschen, E-D		W. Bunjes
2-std.,	Fr 15.30–17, Dol. II	
d) Simultandolmetschen, D-E		J. Bunjes
2-std.,	Di 11s.t.–12.30, Dol. II	
*e) Konsekutivdolmetschen, E-D		H. Hönig
2-std.,	Fr 9.30–11, Dol. II	

- \*f) Simultandolmetschen, E-D  
2-std., Do 17s.t.—18.30, Dol. I A. Persijn
- Gruppe B (Fortgeschrittene I)
- a) Konsektivdolmetschen, E-D  
2-std., Di 15.30—17, Dol. II W. Bunjes
- b) Konsektivdolmetschen, D-E  
2-std., Do 15.30—17, Dol. II N. V. Timewell
- c) Simultandolmetschen, E-D  
2-std., Mi 11.30—13, Dol. I H. Mürlebach
- d) Simultandolmetschen, D-E  
2-std., Di 8s.t.—9.30, Dol. II P. Monks
- \*e) Konsektivdolmetschen, E-D  
2-std., Mo 10.30—12, Dol. II J. Rauscher
- \*f) Simultandolmetschen, E-D  
2-std., Mi 17s.t.—18.30, Dol. II A. Persijn
- Gruppe C (Fortgeschrittene II)
- a) Konsektivdolmetschen, E-D  
2-std., Mo 8.30—10, Dol. II J. Rauscher
- b) Konsektivdolmetschen, D-E  
2-std., Di 17s.t.—18.30, Dol. II J. Bunjes
- c) Simultandolmetschen, E-D  
2-std., Mi 14s.t.—15.30, Dol. I A. Persijn
- d) Simultandolmetschen, D-E  
2-std., Do 11.30—13, Dol. I P. Monks
- Gruppe E (Examenssemester)
- a) Konsektivdolmetschen, E-D  
2-std., Fr 8s.t.—9.30, Dol. II H. Hönig
- b) Konsektivdolmetschen, D-E  
2-std., Fr 14s.t.—15.30, Dol. II J. Bunjes
- c) Simultandolmetschen, E-D  
2-std., Do 8.30—10, Dol. I J. Rauscher
- d) Simultandolmetschen, D-E  
2-std., Do 17s.t.—18.30, Dol. II N. V. Timewell
- \*e) Konsektivdolmetschen, E-D  
2-std., n.V. N. N.
- \*f) Simultandolmetschen, E-D  
2-std., n.V. N. N.

#### Schriftliche Berichte E-D (für 1. und 2. Fremdsprache)

- Gruppe A: 2-std., Mi 14s.t.—15.30, Hs 2 H. Hönig
- Gruppe B: 2-std., 14-tägl., Di 10—12, Hs 107 A. Persijn
- Gruppe C: 2-std., Di 11.30—13, Hs E H. Mürlebach
- Gruppe E: 2-std., n.V. I. Rauscher

#### Übungen für Ausländer

- Phonetics, ab 1. Sem.  
1-std., Fr 10—11, Hs 1 N. N.

<b>Gemeinsprachliche Übersetzungsübungen mit Klausuren</b>		
Englisch-Deutsch, ab 1. Sem., 1-std., Mo 8.15–9, Hs F		R. Renzing
Englisch-Finnisch, ab 5. Sem., 2-std., Fr 11st.–12.30, Hs 17		R. Rump
Englisch-Türkisch, ab 4. Sem., 1-std., O.u.Z.n.V.		H. J. Kornrumpf
<b>Terminologie- und Übersetzungsübungen mit Klausuren zur Fachsprache des Rechts. Englisch-Deutsch, ab 4. Sem.</b>		R. Renzing
1-std., Fr 10–11,	Hs E	
<b>Terminologie- und Übersetzungsübungen mit Klausuren zur Fachsprache der Wirtschaft, Englisch-Deutsch, ab 4. Sem.</b>		R. Renzing
1-std., Fr 9–10,	Hs E	
<b>Übersetzungsübungen mit Klausuren zur Fachsprache des Rechts, ab 5. Sem.</b>		
Englisch-Finnisch, 1-std., Fr 9–10, Hs 17		R. Rump
Englisch-Türkisch, 1-std., O.u.Z.n.V.		H. J. Kornrumpf
<b>Übersetzungsübungen mit Klausuren zur Fachsprache der Wirtschaft, ab 5. Sem.</b>		
Englisch-Finnisch, 1-std., Fr 10–11, Hs 17		R. Rump
Englisch-Türkisch, 1-std., O.u.Z.n.V.		H. J. Kornrumpf
<b>Gemeinsprachliche Übersetzungsübungen mit Klausuren</b>		
Englisch-Franz., Kurs A: 1.–3. Sem., 2-std., O.u.Z.n.V.		J. Neff
Englisch-Franz., Kurs B: ab 4. Sem., 1-std., O.u.Z.n.V.		J. Neff
Franz.-Englisch, ab 3. Sem., 1-std., O.u.Z.n.V.		P. Monks
<b>Stegreifübersetzen, Englisch-Französisch, Ex.-Sem.</b>		J. Neff
1-std., O.u.Z.n.V.		
<b>Übersetzungsübungen mit Klausuren zur Fachsprache des Rechts und der Wirtschaft, ab 3. Sem.</b>		
Englisch-Franz., 4-std., O.u.Z.n.V.		J. Neff
Franz.-Englisch, 2-std., Mi 17st.–18.30, Hs E		G. Stahl

## FRANZÖSISCH ALS ERSTE UND ZWEITE SPRACHE

### Vorlesungen

<b>Der französische Roman im 19. Jahrhundert, II. Teil</b>		P. Schunck
1-std., Do 9–10,	Hs K	
<b>La société française du XX<sup>e</sup> siècle</b>		M. Alliez
1-std., Mi 12–13,	Hs Aud. max.	
<b>Vorlesung</b>		N. N.
1-std., Do 15–16,	Hs K	
<b>L'agriculture en France</b>		D. Stehl
1-std., Fr 13–14,	Hs K	

### Seminare

#### A Proseminare

<b>Übung zu Jean Genet: „Le balcon“ und „Notre-Dame-des-Fleurs“, 3. Sem.</b>		S. Kupsch
2-std., Di 12.30–14,	Hs B	
<b>Voltaire: Candide ou l'optimisme, 3. Sem.</b>		J. Rathje
2-std., Mi 14–16,	Hs J	
<b>Stendhal: Le rouge et le noir, 3. Sem.</b>		G. Weis
2-std., Di 10–12,	Hs 131	
<b>Strukturelle Grammatik des Französischen</b>		R. Charrière
2-std., Mo 9–11,	Hs 131	

**B Übersetzerseminar**

Seminar für Kandidaten der Dipl.-Übersetzer-Prüfung, 5. Sem.  
2-std., Do 17–19, Hs 131

N. N.

**C Hauptseminare**

Der moderne französische Roman  
2-std., Mo 14–16, Hs 131

P. Schunck

Les grands faits de l'histoire de France au XX<sup>e</sup> siècle: étude de documents

P. Schunck  
M. Alliez

2-std., Di 17–19, Hs 131

**D Kolloquien**

Einführung in die Hilfsmittelkunde und das Abfassen schriftlicher Arbeiten

G. Weis

1-std., Do 10–11, Hs 131

Besprechung von Examensarbeiten für Diplomanden

P. Schunck

2-std., Do 14–16, R 130

**Grundstudium (1.–4. Semester)****Ausbildungsstufe I (nur 1. Semester)**

Grammatik I, in 3 Gruppen (F1 u. F2)

2-std., A: Di 15–17, Hs E  
B: Di 15–16.30, Hs B  
C: Di 15–17, Hs 131

S. Kupsch  
J. Rathje  
G. Weis

Phonetik und Aussprache I, in 3 Gruppen (F1 u. F2)

2-std., A: Mo 14.30–16,  
B: Di 16–18,  
C: Mo 9–10, Mi 16–17, jeweils SpL

J. Picard  
J. Picard  
D. Stehl

Textanalyse I, (F1 u. F2)

2-std., Do 14–16, Hs L

G. Weis

Übersetzungsübungen D-F, gemeinsprachliche Texte (F1), in 2 Gruppen

2-std., A: Mo 9–11, Hs B  
B: Mo 14–16, Hs H

G. Potonnier  
D. Stehl

Übersetzungsübungen D-F, gemeinsprachliche Texte (F2), in 2 Gruppen

1-std., A: Di 10–11, Hs A  
B: Mi 15–16, Hs 4

G. Potonnier  
D. Stehl

Übersetzungsübungen F-D, gemeinsprachliche Texte (F1), in 3 Gruppen

2-std., A: Di 17–19, Hs H  
B: Di 17–18.30, Hs B  
C: Do 11–12, Hs 131

S. Kupsch  
J. Rathje  
G. Weis

Übersetzungsübungen F-D, gemeinsprachliche Texte (F2), in 2 Gruppen

1-std., A: Mo 16–17, Hs 131  
B: Mo 17–18, Hs 131

S. Kupsch

**Ausbildungsstufe II (nur 3. Semester)**

Übersetzungsübungen D-F, gemeinsprachliche Texte, in 2 Gruppen (F1)

2-std., A: Fr 9–10, Hs H  
B: Fr 10–11, Hs 107

D. Stehl

Übersetzungsübungen D-F, gemeinsprachliche Texte (F2)

1-std., Mi 14–15, Hs 131

D. Stehl

Übersetzungsübungen F-D, gemeinsprachliche Texte (F1 u. F2)

2-std., Do 9.30–11, Hs B

J. Rathje



Übersetzungsübungen F-D, gemeinsprachliche Texte (F1 u. F2) 2-std., Fr 9–11, Hs 2	M.-F. Westenfelder
Übersetzungsübungen F-D, gemeinsprachliche Texte (F1 u. F2) 1-std., Do 10–11, Hs A	N. N.
Übersetzungsübungen D-F, zur Fachsprache der Wirtschaft, in 2 Gruppen 1-std., A: Di 15.30–16.15, Hs J B: Di 16–17, Hs J	G. Potonnier
Übersetzungsübungen F-D, zur Fachsprache der Wirtschaft 2-std., Di 14–15, Hs A, Mi 16–17, Hs J	J. Rathje
Übersetzungsübungen D-F, zur Fachsprache des Rechts 2-std., Mi 11–13, Hs F	R. Charrière
Übersetzungsübungen F-D, zur Fachsprache des Rechts 2-std., Mo 10–11, Hs L, Mi 11–12, Hs 131	S. Kupsch
Übersetzungsübungen D-F, zur Fachsprache der Technik 2-std., Di 9–10, 18–19, Hs A	J. Picard
Übersetzungsübungen F-D, zur Fachsprache der Technik, in 3 Gruppen 2-std., A: Mo 9–10, Hs L B: Mo 10–11, Hs I C: Mi 11–12, Hs J	N. N. N. N. H. Klein

**Hauptstudium für Übersetzer (ab 5. Semester)**

**5. Semester**

Übersetzungsübungen D-F, Texte aus Literatur und Geschichte 2-std., A: Di 14–16, Hs F B: Mo 15–17, Hs F	R. Charrière
Stegreifübersetzen D-F, Texte aus Literatur und Geschichte 2-std., Mo 10–12, Hs 2	D. Stahl
Übersetzungsübungen F-D, Texte aus Literatur und Geschichte (F1) 2-std., Do 12s.t.–13.30, Hs C	J. Rathje
Übersetzungsübungen F-D, Texte aus Literatur und Geschichte (F2) 2-std., Mi 17–19, Hs 1	N. N.
Übersetzungsübungen D-F, zur Fachsprache der Wirtschaft 2-std., Di 8–9, Hs A, Mi 16–17, Hs B	G. Potonnier
Übersetzungsübungen F-D, zur Fachsprache der Wirtschaft, 5./6. Sem. u. Ex. Kand. (F1) 2-std., Di 10–12, Hs C	J. Meinertz
Übersetzungsübungen F-D, zur Fachsprache der Wirtschaft, 5./6. Sem. u. Ex. Kand. (F2) 2-std., Di 15–17, Hs C	J. Meinertz
Übersetzungsübungen D-F, zur Fachsprache des Rechts, 5./6. Sem. u. Ex. Kand. 2-std., Mo 11–13, Hs C	R. Charrière
Übersetzungsübungen F-D, zur Fachsprache des Rechts, 5./6. Sem. u. Ex. Kand. (F1) 2-std., Do 10–12, Hs C	J. Meinertz
Übersetzungsübungen F-D, zur Fachsprache des Rechts, 5./6. Sem. u. Ex. Kand. (F2) 2-std., Do 15–17, Hs C	J. Meinertz
Übersetzungsübungen D-F, zur Fachsprache der Technik, 5./6. Sem. 2-std., Mo 8–9, Hs C, Mo 11–12, Hs H	J. Picard

Übersetzungsübungen F-D, zur Fachsprache der Technik 2-std., Mo 9.30–11, Hs J	H. Klein
Verhandlungsdolmetschen f. Übersetzer I 1-std., Fr 14–15, Hs B	D. Stehl M.-F. Westenfelder
<b>6. Semester</b>	
Übersetzungsübungen D-F, Texte aus Literatur und Geschichte (auch für Dolmetscher) 2-std., Mi 10.30–12, Hs A	M. Alliez
Stegreifübersetzen D-F, Texte aus Literatur und Geschichte 1-std., Mo 16–17, Hs H	D. Stehl
Übersetzungsübungen D-F, Texte aus Literatur und Geschichte 2-std., Di 9–11, Hs 13	R. Charrière
Übersetzungsübungen F-D, Texte aus Literatur und Geschichte (F1) 2-std., Mi 9–11, Hs B	S. Kupsch
Übersetzungsübungen F-D, Texte aus Literatur und Geschichte (F2) 2-std., Mi 17s.t.–18.30, Hs 131	J. Rathje
Übersetzungsübungen D-F, zur Fachsprache der Wirtschaft 2-std., Di 11–12, Hs H, Mi 15–16, Hs B	G. Potonnier
Übersetzungsübungen F-D, zur Fachsprache der Wirtschaft, 5./6. Sem. u. Ex. Kand. (F1) 2-std., Di 10–12, Hs C	J. Meinertz
Übersetzungsübungen F-D, zur Fachsprache der Wirtschaft, 5./6. Sem. u. Ex. Kand. (F2) 2-std., Di 15–17, Hs C	J. Meinertz
Übersetzungsübungen D-F, zur Fachsprache des Rechts, 5./6. Sem. u. Ex. Kand. 2-std., Mo 11–13, Hs C	R. Charrière
Übersetzungsübungen F-D, zur Fachsprache des Rechts, 5./6. Sem. u. Ex. Kand. (F1) 2-std., Do 10–12, Hs C	J. Meinertz
Übersetzungsübungen F-D, zur Fachsprache des Rechts, 5./6. Sem. u. Ex. Kand. (F2) 2-std., Do 15–17, Hs C	J. Meinertz
Übersetzungsübungen D-F, zur Fachsprache der Technik, 5./6. Sem. 2-std., Mo 8–9, Hs C, Mo 11–12, Hs H	J. Picard
Übersetzungsübungen F-D, zur Fachsprache der Technik, 6. Sem. u. Ex. Kand. 2-std., Mi 14–15.30, Hs C	H. Klein
Übersetzungsübungen D-F, zur Fachsprache der Medizin, 6. Sem. u. Ex. Kand. 2-std., Di 17.30–19, Hs 216	R. Charrière
Übersetzungsübungen F-D, zur Fachsprache der Medizin, 6. Sem. u. Ex. Kand. 2-std., Di 8.30–10, Hs C	H. Klein
Verhandlungsdolmetschen für Übersetzer I 1-std., Fr 14–15, Hs B	D. Stehl M.-F. Westenfelder

**Examenskandidaten**

Übersetzungsübungen D-F, Texte aus Literatur und Geschichte, in 2 Gruppen (auch für Dolmetscher), mit Stegreifübersetzen	M. Alliez
2-std., A: Di 15.30–17, Hs H	
B: Mi 15.30–17, Hs G	

Übersetzungsübungen F-D, Texte aus Literatur und Geschichte 2-std., Di 10–11, Hs J, Do 16–17, Hs B	N. N.
Übersetzungsübungen F-D, Texte aus Literatur und Geschichte (F2), mit Stegreifübersetzen 2-std., Mo 14–16, Hs J	S. Kupsch
Übersetzungsübungen D-F, zur Fachsprache der Wirtschaft 2-std., Mi 9.45–11.15, Hs J	G. Potonnier
Stegreifübersetzen D-F, zur Fachsprache der Wirtschaft 1-std., Mi 18–19, Hs 107	D. Stehl
Übersetzungsübungen F-D, zur Fachsprache der Wirtschaft, 5./6. Sem. u. Ex. Kand. (F1) 2-std., Di 10–12, Hs C	M. Meinertz
Übersetzungsübungen F-D, zur Fachsprache der Wirtschaft, 5./6. Sem. u. Ex. Kand. (F2) 2-std., Di 15–17, Hs C	M. Meinertz
Übersetzungsübungen D-F, zur Fachsprache des Rechts, 5./6. Sem. u. Ex. Kand. mit Stegreifübersetzen 2-std., Mo 11–13, Hs C	R. Charrière
Übersetzungsübungen F-D, zur Fachsprache des Rechts, 5./6. Sem. u. Ex. Kand. (F1) 2-std., Do 10–12, Hs C	J. Meinertz
Übersetzungsübungen F-D, zur Fachsprache des Rechts, 5./6. Sem. u. Ex. Kand. (F2) 2-std., Do 15–17, Hs C	J. Meinertz
Übersetzungsübungen D-F, zur Fachsprache der Technik, mit Stegreifübersetzen 2-std., Di 8–9, Hs J, Mi 9–10, Hs F	J. Picard
Übersetzungsübungen F-D, zur Fachsprache der Technik, 6. Sem. u. Ex. Kand. 2-std., Mi 14s.t.–15.30, Hs C	H. Klein
Übersetzungsübungen D-F, zur Fachsprache der Medizin, mit Stegreifübersetzen 2-std., Di 17.30–19, Hs F	R. Charrière
Übersetzungsübungen F-D, zur Fachsprache der Medizin, 6. Sem. u. Ex. Kand. 2-std., Di 8.30–10, Hs C	H. Klein
Verhandlungsdolmetschen für Übersetzer II 1-std., Fr 15–16, Hs J	D. Stehl M.-F. Westenfelder
Übungen zum französischen Aufsatz 2-std., Mi 9–11, Hs 131	R. Charrière

#### Dolmetschübungen (ab 4. Semester)

##### Einführung ins Dolmetschen

Simultandolmetschen (F1) 2-std., Do 15.30–17, Dol. I	J. Stähle
Konsekutivdolmetschen (F1) 2-std., Do 8s.t.–9.30, Dol. II	J. Stähle
Konsekutiv- und Simultandolmetschen (F2) 2-std., Fr 16s.t.–17.30, Dol. I	J. Stähle

**Hauptstudium für Dolmetscher (ab 5. Semester)****5. Semester**

Simultandolmetschen D-F 2-std., Di 11.30–13,	Dol. II	J. Picard
Konsequitvdolmetschen D-F 2-std., Di 14s.t.–15.30,	Dol. I	G. Potonnier
Simultandolmetschen F-D 2-std., Mi 15–17,	Dol. I	N. N.
Konsequitvdolmetschen F-D 2-std., Di 11.30–13,	Dol. I	N. N.
Simultandolmetschen F-D, 5./6. Sem. u. Ex. Kand. (F2) 2-std., Fr 8s.t.–9.30,	Dol. I	J. Stähle
Konsequitvdolmetschen F-D (F2) 2-std., Mo 14.15–15.45,	Dol. I	H. Klein
Berichte, 14-tägl., 5./6. Sem. 2-std., n.V.		M.-F. Westenfelder

**6. Semester**

Simultandolmetschen D-F 2-std., Di 17–19,	Dol. I	G. Potonnier
Konsequitvdolmetschen D-F 2-std., Mi 8s.t.–9.30,	Dol. I	G. Potonnier
Simultandolmetschen F-D 2-std., Di 10s.t.–11.30,	Dol. I	H. Klein
Konsequitvdolmetschen F-D 2-std., Mi 9.30–11,	Dol. I	H. Klein
Simultandolmetschen F-D, 5./6. Sem. u. Ex. Kand. (F2) 2-std., Fr 8s.t.–9.30,	Dol. I	J. Stähle
Konsequitvdolmetschen F-D, 6. Sem. u. Ex. Kand. (F2) 2-std., Do 14s.t.–15.30,	Dol. II	J. Stähle
Verhandlungsdolmetschen 1-std., Mo 17.30–18.15,	Hs B	D. Stahl M.-F. Westenfelder
Berichte, 14-tägl., 5./6. Sem. 2-std., n.V.		M. F. Westenfelder

**Examenskandidaten**

Simultandolmetschen D-F 2-std., Mo 9–11,	Dol. I	J. Picard
Konsequitvdolmetschen D-F 4-std., Mo 16s.t.–17.30, Dol. I, Mi 10–12, Dol. II		J. Picard
Simultandolmetschen F-D 2-std., Di 15.30–17,	Dol. I	J. Stähle
Konsequitvdolmetschen F-D 2-std., Fr 14.30–16,	Dol. I	J. Stähle
Simultandolmetschen F-D, 5./6. Sem. u. Ex. Kand. (F2) 2-std., Fr 8s.t.–9.30,	Dol. I	J. Stähle
Konsequitvdolmetschen F-D, 6. Sem. u. Ex. Kand. (F2) 2-std., Do 14–15.30,	Dol. II	J. Stähle
Verhandlungsdolmetschen 1-std., Mo 11–12,	Hs A	H. Klein G. Potonnier

Konferenzdolmetschen 2-std., Fr 11–13,	Dol. I, Dol. II, Aud. max.	J. Stähle
Berichte, 14-tägl., 2-std., n.V.		M.-F. Westenfelder

## SPANISCHE SPRACHE

### SPANISCH ALS ERSTE ODER ZWEITE SPRACHE

#### Vorlesungen

Kultur- und Sozialgeschichte Spaniens im 20. Jahrhundert 2-std., Mo 9–11, Hs C	D. Briesemeister
Die Lyrik Ernesto Cardenals 1-std., Di 9–10, Hs 206	D. Briesemeister
Los más importantes aspectos del desarrollo histórico español 1-std., Di 10–11, Hs F	J. L. Mijares
La civilización española en la síntesis de sus estructuras (III) 1-std., Fr 12–13, Hs F	J. L. Mijares
Geschichte Spaniens und der spanischen Sprache im Überblick 1-std., Di 10–11, Hs K	K. Illig

#### Proseminar

Analyse spanischer Presstexte 2-std., Mi 10–12, Hs 206	K. Pörtl
---	----------

#### Hauptseminar

Hauptseminar zur Vorlesung 2-std., Mi 10–12, Hs E	D. Briesemeister
--	------------------

#### Kolloquium

Übersetzungskritik am spanischen Protesttheater 2-std., n.V.	K. Pörtl
---	----------

#### Seminare

Seminar für Kandidaten des Dipl.-Dolmetscherexamens 2-std., Mi 9.15–10.45, Hs C	K. Illig
Seminar für Kandidaten des Dipl.-Übersetzerexamens: „interkulturelle Kommunikation“ beim Übersetzen 2-std., Do 9.30–11, Hs H	M. Betz
Einführung in die Technik des Dolmetschens (mit besonderer Berücksichtigung des Simultan- und Konsekutivdolmetschens) 2-std., Di 9–10, 14.30–15.15, Dol. II	K. Illig J. L. Mijares

#### Allgemeine Lehrveranstaltungen

Klausuren (gemeinsprachliche Texte und Aufsatz), ab 4. Sem. 1-std., Mi 19–20, Hs A	Dozenten der span. Abteilung
Besprechung der Klausuren 1-std., n.V.	Dozenten der span. Abteilung

**Grundstudium, Ausbildungsstufe I****1. Semester**

Sprachkursus, A		J. Römer
5-std.,	Mo 11s.t.—12.30, Hs J,      Mi 16—17, Hs F Fr 9s.t.—10.30, Hs J	
Übungen im Sprachlabor		J. Römer
3-std.,	Mo 10—11, Mi 15—16, Fr 8—9	
Sprachkursus, B		H. Elsebach
5-std.,	Mo 14—15.45, Hs C,      Mi 10.30—11.15, Hs F Fr 8.30—9.15, Hs H,      Fr 10—11, Hs H	
Übungen im Sprachlabor		H. Elsebach
3-std.,	Mo 13—14, Mi 11—12, Fr 9—10	

**Ausbildungsstufe II****3. Semester**

Übersetzen gemeinsprachlicher Texte, Sp-D		H. Elsebach
2-std.,	Do 15.30—17,      Hs A	
Übungen zur Erweiterung und Vertiefung des spanischen Wortschatzes (mit Berücksichtigung von Amerikanismen)		H. Salinas
2-std.,	Mo 14.30—15.15, Di 16—17, Hs F	
Systematische Repetition der spanischen Grammatik		M. Betz
1-std.,	Mi 15—16,      Hs 206	
Übersetzen literarischer Texte, Sp-D		J. Römer
2-std.,	Mi 13.30—15,      Hs B	
Übersetzen gemeinsprachlicher Texte, D-Sp, (nur ab 4. Sem.)		J. L. Mijares
2-std.,	Fr 14—15, 16—17,      Hs A	
Übersetzen von aktuellen Texten, D-Sp		H. Salinas
2-std.,	Fr 10—12,      Hs 206	
Übersetzen literarischer Texte, D-Sp		H. Salinas
2-std.,	Di 17—19,      Hs C	
Konversationsübungen über landeskundliche Themen		H. Salinas
1-std.,	Mi 18—19,      Hs A	

**Hauptstudium****Ab 5. Semester (Spanisch als erste Sprache)**

Übersetzen literarischer Texte, Sp-D		M. Betz
2-std.,	Mi 8.30—10,      Hs H	
Übungen zum kontrastiven Wortschatz (span.-engl.-franz.-dt.), Sp-D		M. Betz
1-std.,	Do 11—12,      Hs H	
Übersetzen literarischer Texte, D-Sp		J. L. Mijares
1-std.,	Di 15—16,      Hs A	
Übersetzen literarischer Texte, D-Sp		H. Salinas
3-std.,	Mo 15—16, Hs B,      Mi 10—12, Hs H	
Übersetzen schwieriger Texte, D-Sp		H. Salinas
1-std.,	O.u.Z.n.V.	
Stegreifübersetzen für Examenssemester, D-Sp/Sp-D		H. Salinas
2-std.,	O.u.Z.n.V.	
Übersetzen literarischer Texte, D-Sp (schriftlich und Stegreif)		J. M. Banzo
1-std.,	Di 13—14,      Hs A	

Schwierige Klausuren für Kandidaten des Dipl.-Übersetzerexamens, mit Besprechung der angefertigten Arbeiten, D-Sp 2-std., O.u.Z.n.V.	J. L. Mijares
Übersetzungsübungen zur Fachsprache der Wirtschaft, Sp-D 2-std., Mo 8.30–10, Hs 206	J. Römer
Übersetzungsübungen zur Fachsprache der Wirtschaft, D-Sp 2-std., Di 16–17, Fr 13–14, Hs A	J. L. Mijares
Übersetzungsübungen zur Fachsprache des Rechts, D-Sp 2-std., Di 17–19, Hs 206	J. M. Banzo
Übersetzungsübungen zur Fachsprache der Technik, D-Sp 2-std., Di 11–12.45, Hs A	K. Illig
Übersetzungsübungen zur Fachsprache der Medizin, D-Sp 2-std., Di 19–21, Hs 206	J. M. Banzo
<b>Ab 5. Semester (Spanisch als erste und zweite Sprache)</b>	
Besprechung von landeskundlichen Themen zur mündlichen Prüfung 1-std., Fr 15–16, Hs A	J. L. Mijares
Linguistische Übungen zu den iberoromanischen Sprachen: Los chicanos, das Spanisch Nordamerikas 2-std., Fr 11s.t.–12.30, Hs B	M. Betz
Übersetzen historisch-literarischer Texte, Sp-D 2-std., Mi 17s.t.–18.30, Hs J	J. Römer
Übersetzen von Texten aus Literatur und Geschichte und kritische Betrachtung von deutschen veröffentlichten Übersetzungen aus dem Spanischen 2-std., Do 14s.t.–15.30, Hs A	J. M. Banzo
Übersetzen schwieriger literarischer Texte, vor allem für Examens- semester F1 und F2 1-std., Do 11–12, Hs A	J. M. Banzo
Übersetzungsübungen zur Fachsprache des Rechts, Sp-D 2-std., Mi 17s.t.–18.30, Hs F	H. Elsebach
Übersetzungsübungen zur Fachsprache des Rechts, Sp-D (für Examens- semester) 1-std., Mi 13s.t.–13.45, Hs F	H. Elsebach
Übersetzungsübungen zur Fachsprache der Medizin, Sp-D 2-std., Do 17s.t.–18.30, Hs F	H. Elsebach
Übersetzungsübungen zur Fachsprache der Medizin, Sp-D (für Examens- semester) 1-std., Fr 11–12, Hs H	H. Elsebach
Übersetzungsübungen zur Fachsprache der Technik, Sp-D 2-std., Fr 10.30–12, Hs J	J. Römer
Übersetzungsübungen zur Fachsprache der Technik, Sp-D (für Examens- semester) 1-std., Do 10–11, Hs J	K. Illig
Stegreifübersetzungen, Sp-D 1-std., Do 13–14, Hs H	J. M. Banzo
<b>Ab 5. Semester (Spanisch als zweite Sprache)</b>	
Konversationsübungen anhand landeskundlicher Probleme 1-std., Di 16–17, Hs 206	J. M. Banzo
Übersetzen leichterer Texte, Sp-D 1-std., Mi 13–14, Hs C	M. Betz

Übungen zur spanischen Syntax (traditionell und modern-linguistisch) 1-std., Mi 14–15, Hs 206	M. Betz
Übersetzen schwieriger Texte, Sp-D 1-std., Fr 9–10, Hs F	M. Betz
Übersetzen literarischer Texte, D-Sp 1-std., Fr 10–11, Hs A	J. L. Mijares
Stegreifübersetzen, D-Sp und Sp-D 2-std., n.V.	H. Salinas
Stegreifübersetzen für Examenskandidaten, Sp-D 1-std., Fr 10–11, Hs F	M. Betz
Ausgewählte Kapitel aus der spanischen Grammatik, erläutert anhand von Übersetzungen 1-std., Mo 15–16, Hs 206	J. M. Banzo
Übersetzungsübungen zur Fachsprache der Wirtschaft (in 2 Gruppen), Sp-D, nur F2 2-std., Do 16–18, Hs 206	M. Betz
Übersetzungsübungen zur Fachsprache der Wirtschaft, Sp-D, nur F2 (Examenssemester) 1-std., Mi 10–11, Hs 13	M. Betz

**Ab 5. Semester für Dipl.-Dolmetscher  
(Spanisch als erste und/oder zweite Sprache)  
(siehe auch Seminare)**

Stegreifübersetzungen, Sp-D 1-std., Mo 14–15, Hs B	J. M. Banzo
Verhandlungsdolmetschen (F2 zugelassen) 1-std., Do 8.30–9.15, Hs B	J. M. Banzo K. Illig
Konsekutivdolmetschen, Sp-D (F1 und F2) 1-std., Mi 11.45–12.30, Dol. II	K. Illig
Konsekutivdolmetschen, D-Sp 2-std., Di 11–13, Hs 206	J. L. Mijares
Redaktion von Berichten, Sp-D (F1 und F2) 1-std., Mi 11s.t.–11.45, Hs B	K. Illig
Simultandolmetschen, Sp-D 2-std., Mo 10–12, Dol. I	J. M. Banzo
Simultandolmetschen, Sp-D 1-std., Do 9.30–10.15, Dol. II	K. Illig J. M. Banzo

**KATALANISCHE SPRACHE**

Einführung ins Katalanische 1-std., O.u.Z.n.V.	K. Illig
---	----------

**PORTUGIESISCH ALS ERSTE UND ZWEITE SPRACHE  
(nur für Dipl.-Übersetzer) (O.u.Z.n.V.)**

**Vorlesung**

Nacionalidade — sociedade-identidade. Portugal na perspectiva de O. Martins (1879), A. Sergio (1929) e J. A. Saraiva (1976) 1-std.	A. Santos
--	-----------



**Hauptseminar**

„Lettres portugaises“ – „Novas cartas portuguesas“: Ein Vergleich  
2-std.

D. Briesemeister

**Proseminar**

Introdução temática e terminológica aos estudos portugueses  
2-std.

A. Santos

**Ausbildungsstufe I****1. Semester**

Einführungskurs  
5-std.

A. Santos

**Ausbildungsstufe II****3. und 4. Semester**

Übersetzen D-P  
2-std.

A. Santos

Übersetzen P-D  
2-std.

H. J. Schaeffer

Wiederholgrammatik  
2-std.

H. J. Schaeffer

**Hauptstudium****ab 5. Semester**

Übersetzen gemeinsprachlicher Texte, D-P  
2-std.

A. Santos

Übersetzen von Fachtexten (Außenhandel), D-P  
1-std.

A. Santos

Übersetzen gemeinsprachlicher Texte, P-D  
2-std.

H. J. Schaeffer

Übersetzen gemeinsprachlicher Texte, P-D (Examenskandidaten)  
2-std.

H. J. Schaeffer

Übersetzen von Fachtexten (Aktienrecht), P-D  
2-std.

H. J. Schaeffer

Stegreifübersetzen, P-D  
2-std.

H. J. Schaeffer

Übersetzen: Portug.-Span.-Portug.  
2-std.

A. Santos

Klausuren  
2-std., 14-tägl.

A. Santos  
H. J. Schaeffer**ITALIENISCH ALS ERSTE UND ZWEITE SPRACHE****Vorlesungen**

Der italienische Roman nach der Einigung Italiens bis zum Ersten  
Weltkrieg, ab 1. Sem.  
1-std., Di 12–13, Hs H

P. Schunck

L'Italia del periodo fascista, ab 4. Sem.  
1-std., Mi 13s.t.–13.45, Hs J

D. v. Bubnoff

I romanzi e l'opera teatrale di Vitaliano Brancati, ab 4. Sem.  
1-std., Mo 11–12, Hs G G. Gilmozzi

Introduzione all'economia italiana del Secondo Dopoguerra,  
ab 4. Sem.  
1-std., Di 16–17, Hs L G. Gilmozzi

### Proseminar

Landeskundliches Proseminar, 4. Sem.  
2-std., Fr 9.45–11.15, Hs 216 D. v. Bubnoff

### Hauptseminar

Übungen zu modernen italienischen Erzählern: Dino Buzzati,  
Giorgio Bassani, 5. Sem.  
2-std., Di 10–12, Hs B P. Schunck  
G. Gilmozzi

### Seminare

Seminar für Kandidaten der Diplom-Übersetzer-Prüfung, 5. Sem.  
2-std., Mo 8.30–10, Hs E A. Pohle

Seminar für Fachübersetzer, 5. Sem.  
2-std., O.u.Z.n.V. S. Schättle-Hug

### Grundstudium

#### Ausbildungsstufe I

Einführung ins Italienische (I)  
6-std., Mo 14.30–15.15, Hs G G. Gilmozzi  
Mo 15–16, Spr.L. G. Gilmozzi  
Di 13–14, Spr.L. G. Gilmozzi  
Do 13.30–14.15, (Gruppe A), Hs L D. v. Bubnoff  
Fr 9.30–11, Hs 131 A. Pohle  
Fr 12–13, (Gruppe B), Hs L D. v. Bubnoff

#### Ausbildungsstufe II

Probleme der italienischen Syntax  
2-std., Mo 9–10, Fr 11–12, Hs G G. Gilmozzi

Praktische Übungen  
1-std., Fr 10–11, Hs G G. Gilmozzi

Gemeinsprachliche Übersetzungsübungen D-I  
1-std., Fr 9–10, Hs G G. Gilmozzi

Gemeinsprachliche Übersetzungsübungen I-D  
1-std., Mo 10–11, Hs G A. Pohle

Gemeinsprachliche Übersetzungsübungen I-D  
(nur für Studierende mit Italienisch als Muttersprache)  
1-std., Di 11–12, Hs 216 S. Schättle-Hug

### HAUPTSTUDIUM FÜR ÜBERSETZER

#### Mittelstufe I und II

Gemeinsprachliche Übersetzungsübungen D-I  
1-std., Do 14–15, Hs 216 D. v. Bubnoff

Gemeinsprachliche Übersetzungsübungen I-D  
1-std., Di 14–15, Hs C A. Pohle

Gemeinsprachliche Übersetzungsübungen I-D  
1-std., Mo 16–17, Hs A A. Pohle

Gemeinsprachliche Übersetzungsübungen I-D (nur für Studierende mit Italienisch als Muttersprache) 2-std., Mi 17 s.t.—18.30, Hs B	J. Westenfelder
Übersetzungsübungen D-I, (Stegreifübersetzen) 1-std., Di 17—18, Hs L	G. Gilmozzi
Übersetzungsübungen I-D, (aktuelle Texte mit Stegreifübersetzen) 1-std., Mo 14—15, Hs L	S. Schättle-Hug
Übersetzungsübungen zur Fachsprache des Rechts D-I 1-std., Do 12 s.t.—12.45, Hs L	D. v. Bubnoff
Übersetzungsübungen zur Fachsprache des Rechts I-D 1-std., Di 13—14, Hs C	A. Pohle
Übersetzungsübungen zur Fachsprache der Wirtschaft D-I 1-std., Mi 11—12, Hs L	D. v. Bubnoff
Übersetzungsübungen zur Fachsprache der Wirtschaft I-D 1-std., Di 15—16, Hs M	S. Schättle-Hug
Übersetzungsübungen zur Fachsprache der Wirtschaft I-D 1-std., Mo 13.30—14.15, Hs L	S. Schättle-Hug
Aufsatzübungen 1-std., Do 15—16, Hs 216	D. v. Bubnoff
<b>Abschlußstufe</b>	
Gemeinsprachliche Übersetzungsübungen D-I 1-std., Mo 12—13, Hs G	G. Gilmozzi
Gemeinsprachliche Übersetzungsübungen I-D 1-std., Di 15—16, Hs G	A. Pohle
Gemeinsprachliche Übersetzungsübungen I-D 1-std., Fr 12—13, Hs E	A. Pohle
Gemeinsprachliche Übersetzungsübungen I-D (nur für Studierende mit Italienisch als Muttersprache) 2-std., Mi 17 s.t.—18.30, Hs B	J. Westenfelder
Übersetzungsübungen D-I (Stegreifübersetzen) 1-std., Di 17—18, Hs L	G. Gilmozzi
Übersetzungsübungen I-D (aktuelle Texte mit Stegreifübersetzen) 1-std., Mo 14—15, Hs L	S. Schättle-Hug
Übersetzungsübungen zur Fachsprache des Rechts D-I 1-std., Do 11 s.t.—11.45, Hs 216	D. v. Bubnoff
Übersetzungsübungen zur Fachsprache des Rechts I-D 1-std., n.V.	A. Pohle
Übersetzungsübungen zur Fachsprache der Wirtschaft D-I 1-std., Mi 10—11, Hs 216	D. v. Bubnoff
Übersetzungsübungen zur Fachsprache der Wirtschaft I-D 1-std., Mo 10—11, Hs 216	S. Schättle-Hug
Übersetzungsübungen zur Fachsprache der Wirtschaft I-D 1-std., Fr 11—12, Hs A	A. Pohle
Übersetzungsübungen zur Fachsprache der Technik D-I 1-std., Di 9—10, Hs G	G. Gilmozzi
Übersetzungsübungen zur Fachsprache der Technik I-D 1-std., Di 14.30—15.15, Hs M	S. Schättle-Hug
Übersetzungsübungen zur Fachsprache der Technik I-D 1-std., Mo 15—16, Hs L	S. Schättle-Hug

Aufsatzübungen 1-std., Do 15–16,	Hs 216	D. v. Bubnoff
Verhandlungsdolmetschen 1-std., Fr 14–15,	Hs J	D. v. Bubnoff A. Pohle

## HAUPTSTUDIUM FÜR DOLMETSCHER

### Mittelstufe I

Einführung ins Dolmetschen 1-std., Fr 13–14,	Dol. II	D. v. Bubnoff
Konsequitvdolmetschen I-D 1-std., Mo 12 s.t.–12.45,	Dol. I	A. Pohle
Simultandolmetschen I-D, 1-std., Do 12.45–13.30,	Dol. II	S. Schättle-Hug

### Mittelstufe II

Konsequitvdolmetschen I-D 1-std., Do 12 s.t.–12.45,	Dol. II	S. Schättle-Hug
Simultandolmetschen I-D 1-std., Di 12–13,	Dol. II	S. Schättle-Hug
Verhandlungsdolmetschen 1-std., Fr 14–15,	Hs J	D. v. Bubnoff A. Pohle

### Abschlußstufe

Konsequitvdolmetschen D-I 1-std., Mi 13.45–14.30,	Dol. II	D. v. Bubnoff
Konsequitvdolmetschen I-D 1-std., Di 13 s.t.–13.45,	Dol. II	S. Schättle-Hug
Konsequitvdolmetschen I-D 1-std., Mo 16.30–17.15,	Dol. II, Kab. 10	S. Schättle-Hug
Simultandolmetschen D-I 1-std., Do 10 s.t.–10.45,	Dol. I	D. v. Bubnoff
Simultandolmetschen I-D 1-std., Di 13.45 – 14.30,	Dol. II	S. Schättle-Hug
Simultandolmetschen I-D 1-std., Mo 17–18,	Dol. II	S. Schättle-Hug
Berichte 1-std., O.u.Z.n.V.		S. Schättle-Hug
Berichte 1-std., O.u.Z.n.V.		S. Schättle-Hug
Verhandlungsdolmetschen 1-std., Fr 14–15,	Hs J	D. v. Bubnoff A. Pohle

## SLAVISCHE SPRACHEN UND KULTUREN

## RUSSISCH ALS ERSTE SPRACHE

## Grundlehrgang A

Mo 10-11, SL	Mo 11-12 Hs B	P. Ellermeier
Mo 16-17, G,	Mo 17-18, SL	A. König
Di 10-11, 216,	Di 11-12, SL	A. König
Mi 11-12, 216		P. Ellermeier
Mi 14-15, L	Do 13-15, M	A. König
Fr 15-16, 216		P. Ellermeier

Phonetik und Orthoepie der russischen Sprache  
1-std., Di 14-15, Hs B

M. Kober

Phonetische Übungen im Sprachlabor  
1-std., Do 16-17, SL

M. Kober

## Grundlehrgang B

Mo 8-10, SR 228	K. Ellermeier
Di 16-18, G	K. Ellermeier
Mi 9-11, M	P. Ellermeier
Do 9-10, SL	K. Ellermeier
Do 10-12, G	K. Ellermeier
Fr 13-14, E	P. Ellermeier
Fr 14-15, SL	P. Ellermeier

Phonetik und Orthoepie der russischen Sprache  
1-std., Di 15-16, Hs 13

M. Kober

Phonetische Übungen im Sprachlabor  
1 std., Do 17-18, SL

M. Kober

## Vorlesungen

Slavophilentum und „Neoslavophilentum“ 1-std., Di 11-12, Hs J	R. Rössler
Istorija ruskoj literatury: Posle Puškina 1-std., Mo 11-12, SR 228	R. Rössler
Ekonomičeskie osnovy Sovetskogo Sojuza 1-std., Mi 10-11, SR 228	S. Mawrizki
Geschichte Osteuropas I 1-std., Mo 12-13, SR 228	M. Kober
Istorija Rossii II 1-std., Do 10-11, SR 228	G. Kobro

## Proseminar

Landeskundliches Proseminar 4. Sem.,  
2-std., O.u.Z.n.V. K. Hähnel

## Seminar

Übersetzerseminar für Kandidaten der Diplomübersetzer- und  
Diplomdolmetscherprüfung: Russisch-deutsche Übersetzungen aus  
Literatur und Geistesgeschichte M. Kober  
2-std., Mo 10-12, Hs E

## Hauptseminar

Alexander Blok R. Rössler  
2-std., Di 9.30-11, SR 228

**Kolloquien**

Ausgewählte Kapitel aus der russischen Sprachwissenschaft 1-std., Do 11–12, Hs L	R. Rössler
Besprechung von Arbeitsentwürfen (für Diplomanden) 1-std., O.u.Z.n.V.	R. Rössler
Kolloquium für Examenskandidaten 1-std., Mo 10–11, R 227	R. Rössler
Zur russischen Lexikologie 2-std., Di 9–11, Hs L	M. Kober
Kolloquium zur Vorlesung „Ekonomičeskie osnovy Sovetskogo Sojuza“ 2-std., Mi 11 s.t.–12.30, SR 228	S. Mawrizki
Kolloquium zur Vorlesung „Istorija Rossii II“ 1-std., Do 11–12, SR 228	G. Kobro

**Grundstudium****Übungen**

Übersetzungsübungen, gemeinsprachliche Texte D-R (mit Klausuren) 2-std., Do 15–17, SR 228	S. Mawrizki
Sprechfertigungsübungen 2-std., Do 13–15, Hs E	M. Kober
Übersetzungsübungen, gemeinsprachliche Texte R-D (mit Klausuren) 2-std., Di 13 s.t.–14.30, Hs 216	P. Ellermeier
Grammatik 2-std., Mi 15–17, Hs 13	A. König
Aufsätze über allgemeine Themen 2-std., Do 8–10, SR 228	G. Kobro
Einführung in die Wirtschaftsterminologie, 4. Sem. 2-std., Di 16–18, SR 228	S. Mawrizki
Einführung in die juristische Terminologie, 4. Sem. 1-std., Di 11–12, SR 228	S. Heimerl
Einführung in die technische Terminologie, 4. Sem. 1-std., Fr 13–14, SR 228	P. Ruppert
Einführung in das Verhandlungsdolmetschen, 4. Sem. 1-std., Mi 13–14, Hs H	G. Kobro P. Ellermeier

**Dolmetschpropädeutikum**

Einführung in das Konsekutivdolmetschen R-D, 4. Sem. 2-std., O.u.Z.n.V. (auch für F2)	P. Ruppert
Einführung in das Simultandolmetschen R-D, 4. Sem. 1-std., O.u.Z.n.V. (auch für F2)	P. Ruppert
Einführung in das Abfassen schriftlicher Berichte, 4. Sem. 2-std., O.u.Z.n.V. (auch für F2)	P. Ruppert

**Hauptstudium**

Übersetzungsübungen R-D mit Klausuren zur Fachsprache der Wirtschaft, 4.–6. Sem. 2-std., Mi 8.30–10, SR 228	S. Mawrizki
Übersetzungsübungen R-D mit Klausuren zur Fachsprache des Rechts, 4.–6. Sem. 2-std., Mi 15–17, SR 228	S. Heimerl

Übersetzungsübungen R-D mit Klausuren zur Fachsprache der Technik, 4.-6. Sem. 2-std., O.u.Z.n.V. (auch für F2)	P. Ruppert
Übersetzungen gemeinsprachlicher Texte R-D, 4.-6. Sem. 2-std., O.u.Z.n.V. (für Spätaussiedler)	K. Hähnel
Übersetzungsübungen schwieriger gemeinsprachlicher Texte R-D, 5.-6. Sem. 2-std., Do 8.30-10, Hs G	K. Hähnel
Grammatik, 5.-6. Sem. 2-std., Mo 13-14, Hs E, Do 16-17, Hs L	A. König
Landeskundliche Aufsätze, 5.-6. Sem. 2-std., Do 13-15, SR 228	S. Mawrizki
Übersetzungsübungen D-R mit Klausuren zur Fachsprache der Wirtschaft, 5.-6. Sem. 2-std., Di 14.30-16, SR 228	S. Mawrizki
Übersetzungsübungen D-R mit Klausuren zur Fachsprache des Rechts, 5.-6. Sem. 2-std., Di 13 s.t.-14.30, SR 228	S. Heimerl
Übersetzungsübungen D-R mit Klausuren zur Fachsprache der Technik, 5.-6. Sem. 2-std., Mi 13 s.t.-14.30, SR 228	P. Ruppert
Übersetzungsübungen, gemeinsprachliche Texte D-R, 5.-6. Sem. 2-std., Di 18 s.t.-19.30, SR 228	S. Mawrizki
Stegreifübersetzen D-R, 5.-6. Sem. 2-std., Fr 14-16, SR 228	G. Kobro
Verhandlungsdolmetschen, 5.-6. Sem. 2-std., Di 8 s.t.-9.30, SR 228	A. König G. Kobro
Konsequativdolmetschen R-D, 5.-6. Sem. 1-std., O.u.Z.n.V. (auch für F2)	P. Ruppert
Konsequativdolmetschen D-R, 5.-6. Sem. 2-std., O.u.Z.n.V. (auch für F2)	P. Ruppert
Schriftliche Berichte, 5.-6. Sem. 2-std., O.u.Z.n.V. (auch für F2)	P. Ruppert
Simultandolmetschen R-D, 5.-6. Sem. 2-std., O.u.Z.n.V. (auch für F2)	P. Ruppert
Konferenzdolmetschen 2-std., Fr 11-13, Dol. I und Audi.max.	G. Kobro P. Ruppert

**RUSSISCH ALS ZWEITE SPRACHE**

**Grundlehrgang A und B**

siehe Russisch Erste Sprache

**Grundlehrgang III**

4-std., Mi, Do 18.30-20, Hs B

P. Ellermeier

**Proseminar**

Landeskundliches Proseminar, 4. Sem.

2-std., Fr 8-10, SR 228

G. Kobro

**Grundstudium****Übungen**

Übersetzungsübungen, gemeinsprachliche Texte R-D (mit Klausuren) 2-std., Do 17–18.30, Hs G	A. König
Übersetzungsübungen, gemeinsprachliche Texte D-R (mit Klausuren) 2-std., Mi 18.30–20, Hs E	G. Kobro
Sprechfertigungsübungen 2-std., Di 16–18, Hs 13	M. Kober

**Dolmetschpropädeutikum**

Einführung in das Konsekutivdolmetschen R-D, 4. Sem. 2-std., O.u.Z.n.V. (auch für F1)	P. Ruppert
Einführung in das Simultandolmetschen R-D, 4. Sem. 1-std., O.u.Z.n.V. (auch für F1)	P. Ruppert
Einführung in das Abfassen schriftlicher Berichte, 4. Sem. 2-std., O.u.Z.n.V. (auch für F1)	P. Ruppert

**Hauptstudium**

Übersetzungsübungen R-D, gemeinsprachliche Texte, 5.–6. Sem. 2-std., Mi 17–19, Hs G	A. König
Stegreifübersetzen, 5.–6. Sem. 1-std., Mo 14–15, Hs E	A. König
Übersetzungsübungen R-D mit Klausuren zur Fachsprache des Rechts, 5.–6. Sem. 2-std., Do 17 s.t.–18.30, SR 228	S. Heimerl
Übersetzungsübungen R-D mit Klausuren zur Fachsprache der Wirtschaft 2-std., Mo 16–18, SR 228	P. Ellermeier
Übersetzungsübungen R-D mit Klausuren zur Fachsprache der Technik (auch für F1) 5.–6. Sem. 2-std., O.u.Z.n.V.	P. Ruppert
Landeskundliches Kolloquium, 5.–6. Sem. 2-std., Do 18.30–20 Hs G	G. Kobro
Konsekutivdolmetschen R-D, 5.–6. Sem. 1-std., O.u.Z.n.V. (auch für F1)	P. Ruppert
Konsekutivdolmetschen D-R, 5.–6. Sem. 2-std., O.u.Z.n.V. (auch für F1)	P. Ruppert
Schriftliche Berichte, 5.–6. Sem. 2-std., O.u.Z.n.V. (auch für F1)	P. Ruppert
Simultandolmetschen R-D, 5.–6. Sem. 2-std., O.u.Z.n.V. (auch für F1)	P. Ruppert
Konferenzdolmetschen 2-std., Fr 11–13, Dolm. I und Audi.max.	P. Ruppert G. Kobro

**POLNISCH ALS ZWEITE SPRACHE****Vorlesung**

Polnische Landeskunde 1-std., O.u.Z.n.V.	S. Heimerl
---	------------



**Grundstudium****Proseminar**

Landeskundliches Proseminar  
2-std., O.u.Z.n.V. S. Heimerl

**Übungen**

Grundlehrgang III  
3-std., O.u.Z.n.V. K. Ellermeier

Übersetzungsübungen Pol-D, gemeinsprachliche Texte  
2-std., O.u.Z.n.V. K. Ellermeier

Übersetzungsübungen D-Pol, gemeinsprachliche Texte  
2-std., O.u.Z.n.V. S. Heimerl

Sprechfertigungsübungen  
1-std., O.u.Z.n.V. K. Ellermeier

Einführung in die juristische Terminologie  
1-std., O.u.Z.n.V. S. Heimerl

Einführung in die Wirtschaftsterminologie  
1-std., O.u.Z.n.V. K. Ellermeier

**Hauptstudium**

Übersetzungsübungen mit Klausuren, gemeinsprachliche Texte, D-Pol  
2-std., O.u.Z.n.V. S. Heimerl

Übersetzungsübungen mit Klausuren, gemeinsprachliche Texte, Pol-D  
2-std., O.u.Z.n.V. K. Ellermeier

Übersetzungsübungen mit Klausuren zur Fachsprache des Rechts  
D-Pol, Pol-D  
2-std., O.u.Z.n.V. S. Heimerl

Übersetzungsübungen mit Klausuren zur Fachsprache der Wirtschaft  
D-Pol, Pol-D  
2-std., O.u.Z.n.V. K. Ellermeier

**SERBOKROATISCH**

Serbokroatisch für Fortgeschrittene  
1-std., O.u.Z.n.V. H.-J. Bäse

**ARABISCHE SPRACHE****ARABISCH ALS ERSTE UND ZWEITE SPRACHE****Vorlesungen**

Geschichte der Araber in der Neuzeit, ab 3. Sem.  
1-std., Di 11–12, Hs L H.-R. Singer

Landeskunde der arabischen Staaten: Der Maghrib (III), ab 3. Sem.  
2-std., Di 14–16, Hs L H.-R. Singer

Ägypten im 20. Jahrhundert  
2-std., Mi 15–17, Hs L M. Forstner

Probleme der modernen arabischen Staaten: Arabischer Sozialismus  
2-std., Mi 17–19, Hs L M. Forstner

Nahdat al-Adab al- <sup>C</sup> Arabi al- <sup>C</sup> Hadit fi al-qarn at-tasi <sup>C</sup> asar (Die Renaissance der modernen arabischen Literatur im 19. Jahrhundert) ab 5. Sem. 1-std., O.u.Z.n.V.	S. M. Rizk
<b>Hauptseminar</b>	
Die Rolle der islamischen Kultur im Spiegel der neueren arabischen Fachliteratur, ab 5. Sem. 2-std., O.u.Z.n.V.	H.-R. Singer
<b>Kolloquium</b>	
Kolloquium zur Vorlesung: „al-Adab al- <sup>C</sup> Arabi“, ab 5. Sem. 1-std., O.u.Z.n.V.	S. M. Rizk
<b>Übungen</b>	
Einführung in das Tunesisch-Arabisches, ab 3. Sem. 3-std., O.u.Z.n.V.	H.-R. Singer
Einführung in die arabische Sprache der Gegenwart (I), 1. Sem. 4-std., Mi 12–14, Fr 10.30–12, Hs L	L. Kropfitch
Einführung in die arabische Sprache der Gegenwart (III), 3. Sem. 3-std., O.u.Z.n.V.	L. Kropfitch
Gemeinsprachliche Übersetzungsübungen mit Klausuren A-D (mit Anleitung zur Erarbeitung einer gemeinsprachlichen Terminologie- kartei), 5. Sem. 2-std., O.u.Z.n.V.	L. Kropfitch
Gemeinsprachliche Übersetzungsübungen mit Klausuren A-D, Examenskandidaten 1-std., O.u.Z.n.V.	L. Kropfitch
Fachsprachliche Übersetzungsübungen mit Klausuren A-D, Examenskandidaten (Wirtschaft) 1-std., O.u.Z.n.V.	L. Kropfitch
Stegreifübersetzungsübungen, Examenskandidaten 1-std., O.u.Z.n.V.	L. Kropfitch
Nachrichtensendungen 1-std., O.u.Z.n.V.	L. Kropfitch
Sprechübungen im Sprachlabor für Anfänger (I), 1. Sem. 1-std., O.u.Z.n.V.	S. M. Rizk
Übungen zur arabischen Grammatik, 1. Sem. 1-std., O.u.Z.n.V.	S. M. Rizk
Konversationsübungen, 1. Sem. 1-std., O.u.Z.n.V.	S. M. Rizk
Sprechübungen im Sprachlabor für Anfänger (III), 3. Sem. 1-std., O.u.Z.n.V.	S. M. Rizk
Übungen zur arabischen Grammatik, 3. Sem. 1-std., O.u.Z.n.V.	S. M. Rizk
Konversationsübungen (II) über landeskundliche Themen, 3. Sem. 1-std., O.u.Z.n.V.	S. M. Rizk
Gemeinsprachliche Übersetzungsübungen mit Klausuren D-A, 5. Sem. 1-std., O.u.Z.n.V.	S. M. Rizk
Konversationsübungen über landeskundliche Themen, ab 5. Sem. 1-std., O.u.Z.n.V.	S. M. Rizk
Landeskundliche Aufsatzübungen, ab 5. Sem. 1-std., O.u.Z.n.V.	S. M. Rizk

Übersetzungsübungen zur Fachsprache mit Klausuren D-A, ab 5. Sem.,  
(Wirtschaft) S. M. Rizk  
1-std., O.u.Z.n.V.

Fachsprachliche Übersetzungsübungen mit Klausuren D-A, ab 5. Sem.,  
(Recht) S. M. Rizk  
1-std., O.u.Z.n.V.

Stilkundliche Nacherzählungen, ab 5. Sem. S. M. Rizk  
1-std., O.u.Z.n.V.

### Übersetzungsübungen für arabische Studenten

Gemeinsprachliche Übersetzungsübungen A-D, Unterstufe, (mit Klausuren) L. Kropfitch  
1-std., O.u.Z.n.V.

Gemeinsprachliche Übersetzungsübungen mit Klausuren A-D, Mittelstufe L. Kropfitch  
1-std., O.u.Z.n.V.

Fachsprachliche Übersetzungsübungen mit Klausuren A-D, Mittelstufe L. Kropfitch  
(Wirtschaft)  
1-std., O.u.Z.n.V.

Gemeinsprachliche Übersetzungsübungen mit Klausuren A-D,  
Oberstufe L. Kropfitch  
1-std., O.u.Z.n.V.

Fachsprachliche Übersetzungsübungen mit Klausuren A-D, Oberstufe L. Kropfitch  
(Wirtschaft)  
1-std., O.u.Z.n.V.

Gemeinsprachliche Übersetzungsübungen mit Klausuren D-A,  
Mittelstufe (allgemeine Texte) S. M. Rizk  
1-std., O.u.Z.n.V.

Fachsprachliche Übersetzungsübungen mit Klausuren D-A, Mittelstufe S. M. Rizk  
(Wirtschaft)  
1-std., O.u.Z.n.V.

Fachsprachliche Übersetzungsübungen mit Klausuren D-A, Mittelstufe S. M. Rizk  
(Recht)  
1-std., O.u.Z.n.V.

Gemeinsprachliche Übersetzungsübungen mit Klausuren D-A,  
Examensdandidaten S. M. Rizk  
1-std., O.u.Z.n.V.

### BÜROWIRTSCHAFTSLEHRE

Wirtschaftsmathematik: Ausgewählte Gebiete H. Sattel  
1-std., Mo 10–11, Hs A

Terminologie, Sach- und Rechtsgrundlagen der Wirtschaftskorrespon- H. Sattel  
denz, I: Texte und Dokumente im Binnenhandel, mit Übungen an  
Diktiergeräten  
2-std., Fr 12.30–14, Hs B

Doppelte Buchführung II: Schwierigere Geschäftsvorfälle und Abschlüsse H. Sattel  
2-std., Fr 15–16.30, Hs B

### STENOGRAFIE

Deutsche Stenografie, II. Ausbildungsstufe (Fortbildung I) mit Diktat- H.-J. Bäse  
übungen nach Tonband  
2-std., Mo 8–9, Mi 13–14, Hs D

Deutsche Stenografie, Praxis der Verkehrsschrift (Fortbildung III, H.-J. Bäse  
Ziel 100–120 Silben), mit Diktatübungen nach Tonband  
2-std., Mo 9–10, Hs A, Mi 8–9, Hs C

Deutsche Stenografie, V. Ausbildungsstufe (Einführung in die Eilschrift) 1-std., O.u.Z.n.V.	H. Sattel
Deutsche Stenografie, VII. Ausbildungsstufe (Praxis der Eilschrift) 1-std., O.u.Z.n.V.	H. Sattel
Deutsche Stenografie, Redeschrift 2-std., O.u.Z.n.V.	H.-J. Bäse
Englische Stenografie, I. Ausbildungsstufe (Einführung an Texten der Wirtschaftskorrespondenz) 1-std., Di 8–9, Hs B	H.-J. Bäse
Englische Stenografie, IV. Ausbildungsstufe (Texte aus Wirtschaft und Politik, Ziel 90–110 Silben) 1-std., O.u.Z.n.V.	H.-J. Bäse
Französische Stenografie, II. Ausbildungsstufe (Texte der Wirtschafts- korrespondenz, Ziel 80 Silben) 1-std., Mo 12–13, Hs H	H. Sattel
Französische Stenografie, IV. Ausbildungsstufe (Texte der Wirtschafts- korrespondenz, Ziel 120 Silben) 1-std., O.u.Z.n.V.	H. Sattel
Spanische Stenografie, II. Ausbildungsstufe (Texte der Wirtschafts- korrespondenz, Ziel 60–80 Silben) 1-std., O.u.Z.n.V.	H. Sattel
Russische Stenografie, II. Ausbildungsstufe (leichtere Texte aus Wirtschaft und Politik) 1-std., O.u.Z.n.V.	H.-J. Bäse

### MASCHINENSCHREIBEN

Maschinenschreiben für Anfänger (Voranmeldung erforderlich) 1-std., in vier Parallelkursen		
Kurs A: Mo 9.30–10.15	jeweils Maschinenschreibsaal	T. Wegner
Kurs B: Mo 11–12,		T. Wegner
Kurs C: Fr 11–12,		H. Sattel
Kurs D: Fr 14–15,		H. Sattel
Maschinenschreiben für weniger Fortgeschrittene 1-std., Mo 10–11,	Maschinenschreibsaal	T. Wegner
Maschinenschreiben für weiter Fortgeschrittene 1-std., Mo 12–12.45,	Maschinenschreibsaal	T. Wegner
Praxis des Maschinenschreibens: Übungen zur Steigerung der Schreibsicherheit und -geschwindigkeit 1-std., Mo 19.05–19.50,	Maschinenschreibsaal	H.-J. Bäse
Praxis des Maschinenschreibens: Die Gestaltung von Schriftstücken, mit Übungen zum Ausbau der sprachlichen Kompetenz (Intensivkurs) 2-std., Mo, Di 18–19,	Maschinenschreibsaal	H.-J. Bäse

## 24. Fachbereich Kunsterziehung

**Anschrift:** Postfach 39 80, Am Taubertsberg 6, 65 Mainz

**Dekan:** Prof. F. Müller, Sprechzeit: Mi 10–12, Am Taubertsberg 6, R 136, Tel. 39/21 22

**Dekanat:** Gertraud Kretzler, Sprechzeiten: Mo–Fr 7.30–12.30, Am Taubertsberg 6, R 136, Tel. 39/21 22

### Informationen für Studierende

**STUDIENFACH:** Kunsterziehung

#### STUDIENABSCHLUSSMÖGLICHKEITEN

Staatsprüfung für das Lehramt an Realschulen; Staatsprüfung für das Lehramt an Gymnasien.

#### ZULASSUNGSBESCHRÄNKUNGEN

Voraussichtlich können keine Neuzulassungen erfolgen.

#### FACHBEREICHSBIBLIOTHEK

Am Taubertsberg 6, R 126, Öffnungszeiten: Mo–Do 9–12, 14–16, 9–13

#### STUDIENBERATUNG

Lehramt an Gymnasien: Do 15–16, R 121

Lehramt an Realschulen: Mo 15–16, R 019

Sekretariat: Mo–Fr 9–12, R 135, Tel. 39/21 31

#### STUDIENPLAN

Studienplan für das Fach Kunsterziehung für das Lehramt an Gymnasien und an Realschulen (in Bearbeitung).

#### PRÜFUNGSORDNUNGEN, PRÜFUNGSÄMTER

##### Lehramt an Gymnasien

**Prüfungsordnung:** „Ordnung der Künstlerischen Prüfung für das Lehramt an Gymnasien“ von 1949, neue Prüfungsordnung ist in Vorbereitung.

##### Lehramt an Realschulen

**Prüfungsordnung:** „Ordnung der Fachwissenschaftlichen Prüfung für das Lehramt an Realschulen in Rheinland-Pfalz“, veröffentlicht im Amtsblatt des Kultusministeriums Rheinland-Pfalz, Nr. 19/66, Seite 419 (vergriffen; eine neue Prüfungsordnung ist in Vorbereitung).

**Prüfungsamt:** Landesprüfungsamt für das Lehramt an Schulen in Rheinland-Pfalz –  
Abt. VII des Kultusministeriums Rheinland-Pfalz

Präsident: Dr. Emrich

Sprechzeiten in der Universität: SB II Zi. 03–342, Mi 9–11, Tel. 39/28 00/01

Sprechzeiten im Kultusministerium: Di, Fr 9–12, Zi. 316, Tel. 16/45 25 und 45 26

Stellvertretender Prüfungsvorsitzender: Prof. H. v. Saalfeld,

Am Taubertsberg 6, R 121, 65 Mainz, Do 15–16, telefonisch: Mi 15–15.30, Tel. 39/21 24

**Wissenschaftliche Prüfung für das Lehramt an Gymnasien:**

Ministerialrat Safferling

Sprechzeiten in der Universität: SB II Zi. 03–342, Mi 9–11, Tel. 39/28 02

Sprechzeiten im Kultusministerium: Di, Fr 9–12, Zi. 321, Tel. 16/45 30

Frau Scherlenzky

Sprechzeiten in der Universität: SB II, Zi. 03–341, Tel. 39/28 02, Mi 9–11

Mo, Di, Mi, Fr 10–12

**Fachwissenschaftliche Prüfung für das Lehramt an Realschulen:**

Ministerialrat Möller

Sprechzeiten in der Universität: SB II, Zi. 03–342, Tel. 39/28 02

Sprechzeiten im Kultusministerium: Di, Fr 9–12, Zi. 307, Tel. 16/45 29

Frau Gertrud Müller

Sprechzeiten in der Universität: SB II, Zi. 03–333, Tel. 39/28 04, Di–Fr 10–12

## Personalteil

(Die Sprechstunden finden, sofern nicht anders angegeben, im Anschluß an die Lehrveranstaltungen statt).

**PROFESSOREN**

BREMBS, Dieter, Zeichnen, Graphik,

Erbacher Straße 2, 6201 Wallau, Tel. (0 61 22) 23 95

ETZ, Peter Paul, Malerei, Glas, Mosaik,

Weidmannstraße 38, 65 Mainz, Tel. 8 26 70

HACCIUS, Irmgard, Graphik, Propädeutik,

Dijonstraße 57, 65 Mainz, Tel. 38 37 09

HILGNER, Isolde, Textil,

Friedrichstraße 29, 65 Mainz-Gonsenheim, Tel. 4 32 62

KÖNIG, Günter, Malerei, Kunstdidaktik,

Niklas-Vogt-Straße 19, 65 Mainz, Tel. 8 27 98

LAMBERT, Gregor, Kunstdidaktik,

Bebelstraße 26, 65 Mainz-Bretzenheim

MÜLLER, Franz, Schrift,

Bert-Brecht-Straße 15, 62 Wiesbaden-Schierstein, Tel. (0 61 21) 2 15 95

VON SAALFELD, Hermann, Zeichnen,

Hinter der langen Mauer 2, 6507 Ingelheim, Tel. (0 61 32) 27 55

SCHMIDTMANN, Margarete, Textiles Gestalten,

Am Fort Elisabeth 7, 65 Mainz, Tel. 5 22 14

VOLZ, Hermann, Plastik,

Am Eselsweg 49, 65 Mainz-Bretzenheim, Tel. 3 49 17

**KÜNSTLERISCHE MITARBEITER**

BRAUNMÜLLER, Anneliese, Keramik,

Richard-Wagner-Straße 99, 62 Wiesbaden, Tel. (0 61 21) 52 56 41

ENGERT, Bernhard, Malen,

Lessingstraße 30, 6204 Taunusstein 1, Tel. (0 61 28) 2 37 81

- HEMRICH, Heinz, Plastik,  
Am Muckenberg 7, 65 Mainz-Hechtsheim, Tel. 5 94 87
- MENZEL, Klaus, Graphik/Siebdruck,  
Adelheidstraße 70, 62 Wiesbaden, Tel. (0 61 21) 37 21 06
- STARKE, Helmut, Holz,  
Am Eselsweg 65, 65 Mainz-Bretzenheim, Tel. 3 49 39
- WEBER, Kurt, M. A., Film/Fernsehen,  
Rheingaustraße 127a, 62 Wiesbaden, Tel. (0 61 21) 6 35 45

### LEHRBEAUFTRAGTE

- DEUTSCHLE, Ulrich, Kunstdidaktik,  
Erbacher Straße 12, 6228 Eltville, Tel. (0 61 23) 32 85
- FANSA, Mamduh, Dr.-Ing., Informationsästhetik,  
Am Hechenberg 5, 65 Mainz-Hechtsheim, Tel. 5 02 33
- FRIED, Anton, Kunstdidaktik,  
In der Dörrwies 58, 6507 Ingelheim, Tel. (0 61 32) 48 35
- GRÖGER, Claus, Papier,  
Wilhelmstraße 6, 6208 Bad Schwalbach, Tel. (0 61 24) 23 26
- HACK, Günter, Keramik,  
Sabelgasse 8, 54 Koblenz 1, Tel. (02 61) 8 59 14
- HASTERT, Mechthild, Textil,  
Adam-Karrillon-Straße 1-3, 65 Mainz, Tel. 6 12 67
- HEID, Jürgen, Metall,  
Hermann-Hesse-Straße 26, 675 Kaiserslautern, Tel. (06 31) 1 07 87
- KAUFMANN, Hans, Typographie,  
Kieskauf 8, 6502 Mainz-Kostheim, Tel. (95) 35 14
- KEIM, Gerhard, Graphik,  
Landgraf-Philipp-Straße 55, 6 Frankfurt/Main 50, Tel. (06 11) 52 18 88
- KETTENRING, Reiner, Kunstdidaktik,  
Pariser Straße 51, 675 Kaiserslautern, Tel. (06 31) 64
- PETERMANN, Reinhold, Technologie der Plastik, Abendakt,  
An der Steig 2, 65 Mainz-Finthen, Tel. 9 94 28
- RIBBECK, Hans Joachim,  
Albinstraße 8, 65 Mainz, Tel. 2 99 75
- REPP, Helmut,  
Am Stockwald 18, 678 Pirmasens-Winzeln
- SCHMIDT, Hella, Malen,  
Heinrich-Heine-Straße 27, Tel. (06 11) 85 67 08
- STOKES, Pamela, Schrift,  
Kehlweg 17, 65 Mainz-Gonsenheim, Tel. 9 01 18
- WELPE, Ingelore, Psychologie,  
Am Taubertsberg 4, 65 Mainz, Tel. 38 37 73
- ZWILLING, Hans, Holz,  
Paul-Gerhardt-Weg 36, 65 Mainz 1, Tel. 8 55 57

## Lehrveranstaltungen

**Einführungsveranstaltung für Studienanfänger:**

**Dienstag, 11. Oktober 1977, 16–17, Aud. max.**

### KÜNSTLERISCH-PRAKTISCHE FÄCHER

#### MALEN

Einführung in die Malerei (Übung) Mo 9–15, R 25	H. Schmidt
Weiterführende Malerei (Übung) Di 9–15, R 25	H. Schmidt
Einzelkorrektur und Arb.-Gruppe für Examenkandidaten i.d. Fachgebieten Malen, Mosaik u. Glas (Seminar) Di, Z.n.V., R 19, 123	P. P. Etz
Weiterführende Malerei (Übung) Bildgestaltung unter Berücksichtigung der wesentlichen Bildtechniken Mi 9–15, R 25	B. Engert
Einführungsübung: Farbe–Form–Bild, Farb- und Kompositionsprinzi- pien und ihre Anwendung Do 9–15, R 25, 19	B. Engert
Weiterführende Malerei (Übung) Bildgestaltung unter Berücksichtigung der wesentlichen Bildtechniken Fr 9–15, R 25, 19	B. Engert

#### ZEICHNEN

Weiterführende Übung Zeichnen: Zur Beziehung von Wahrnehmungs- lehre und zeichnerischer Gestaltung Mo 9–15, R 023	A. Ribbeck
Grundlegende Anatomie des Bewegungsapparates (Übung) Mi 8–13, R 023	D. Brembs
Bildergeschichte und Illustration (Übung) Mi 9–15, R 125	H. v. Saalfeld
Zeichentrickfilm (Übung) Do 9–15, R 120, 125	H. v. Saalfeld
Struktur der grafischen Spur (Übung) Do 8–13, R 130	D. Brembs
Struktur der Figurenzeichnung (Übung) Fr 8–13, R 023	D. Brembs
Sachzeichnen und Perspektive (Einführungsübung) Fr 9–15, R 125	H. v. Saalfeld

#### PLASTIK

Weiterführende Übung Plastik Mo 9–15, R 01	H. Hemrich
Weiterführende Übung Plastik Di 9–15, R 01	H. Volz
Einführungsübung in die Plastik Mi 9–15, R 01	H. Hemrich



Aktmodellieren, Relief, Vollplastik (Übung) Do 9–15, R 01	H. Hemrich
Einführungsübung und weiterführende Übung Plastik Fr 9–15, R 01	H. Volz
Technologie der Plastik (Übung): Technik des Aufbaues einer Plastik in Ton, Gips oder Kunstharz; Herstellung von Negativformen aus Gips oder Gummi; Ausgüsse von Positiven in Gips, Beton oder Kunstharz Sa 8–13, R 01	R. Petermann

**GRAFIK**

Druckgrafik I (Einführungsübung) Mo 9–15, R 10, 11, 12	G. Keim
Druckgrafik II (Übung) Di 9–15, R 10, 11, 12	G. Keim
Hochdruck (Einführungsübung) Teilnahme auch für Fortgeschrittene möglich Di 9–15, R 023	I. Haccius
Druckgrafik III (Übung) Mi 9–15, R 10, 11, 12	G. Keim
Druckgrafik, Siebdruck I (Einführungsübung) Mi 9–15, R 13, 14	K. Menzel
Druckgrafik, Siebdruck II (Übung für Fortgeschrittene) Do 9–15,	K. Menzel
Druckgrafik (Einführungsübung) Holzschnitt und andere Hochdruckgrafik Fr 9–15, R 11, 12	K. Menzel

**AKTZEICHNEN**

Zeichnerische Darstellung des menschlichen Körpers nach der Natur (Übung) Mo 19.30–21.30, R 125	R. Petermann
Zeichnerische Darstellung des menschlichen Körpers nach der Natur Di 19.30–21.30, R 125	R. Petermann

**SCHRIFT**

Kurs III (weiterführende Übung) Die Schrift in der Werbung; Evokation und Stimulation mittels Schriftform (Nur für Teilnehmer, die Kurs I u. II absolviert haben u. Leistungsfach-Studenten) Mo 9–13, R 103, 104	F. Müller H. Kaufmann
Kurs II (weiterführende Übung) Schreibspuren und grafische Techniken als Mittel der Modifikation (Nur für Teilnehmer, die Kurs I absolviert haben und Leistungsfach- Studenten) Di 9–15, R 103, 104	F. Stokes H. Kaufmann

Kurs I (Einführungsübung) Schrift als Lehrgegenstand im  
Kunstunterricht; Basisinformation und Elementarübungen (Nur für  
Erstbelegungen und Leistungsfach-Studenten)  
Mi 9–15, R 103, 104

F. Müller  
P. Stockes

## FILM/FERNSEHEN

Einführungskurs

K. Weber

a) Abriß der Filmgeschichte (1895–1928)

b) Struktur des Films

c) Kompendium des technischen Sachwissens (S-8 Film)

Di 9–15, R 26

Grundkurs II

K. Weber

a) Abriß der Filmgeschichte (1940–1960)

b) Ausgewählte Probleme der Filmsprache (die Montage)

c) Licht in Film (und Fernsehen)

Mi 9–15, R 26

Leistungskurs

K. Weber

a) Analyse eines zeitgenössischen Films (oder TV-Sendung)

b) Ton in S-8 Verfahren (Pisten- und Bandton-Symiose)

Do 9–15, R 26

## HOLZ

Einführungsübung in die Technologie der Holzbearbeitung  
(Holzplastik Holzdesign)

H. Zwilling

Di 9–15, R 031

Weiterführende Übung in Holzplastik und Holzdesign

H. Starke

Mi 9–15, R 031, 032

Weiterführende Übung in Holzplastik und Holzdesign

H. Starke

Do 9–15, R 031, 032

Weiterführende Übung in Holzplastik und Holzdesign

H. Starke

Fr 9–15, R 031, 032

## METALL

Weiterführende Übung in Metall und Email

J. Heid

Di 9–15, R 29, 30

## KERAMIK

Weiterführende Übung in keramischen Form- und Dekortechniken

G. Hack

Mo 9–15, R 08

Praktische künstlerische Übung im Fachgebiet Keramik

A. Braunmüller

Mi 9–15, R 08

Praktische künstlerische Einführungsübung im Fachgebiet Keramik

A. Braunmüller

Do 9–15, R 08

Praktische künstlerische Übung im Fachgebiet Keramik

A. Braunmüller

Fr 9–15, R 08

**TEXTIL**

- Einführungsübung: Praktische und theoretische Unterweisungen, Gestaltungsübungen, Technologie, Farb- und Formprobleme und -zusammenhänge, Bezüge zum Schulbereich  
Di 8–14, R 110, 111, 112 I. Hilgner
- Weiterführende Übung: Freie Arbeit, Themen, Material und Technik nach Wahl  
Mi 8–14, R 110, 111, 112 I. Hilgner
- Weiterführende Übung  
Fr 8–14, R 110, 111, 112 I. Hilgner
- Weiterführende Übung Batik und Weben: Praktische und theoretische Unterweisungen, Gestaltungsübungen, Technologie, Farb- und Formprobleme und -zusammenhänge, Bezüge zum Schulbereich, Freie Arbeit; Themen, Material und Technik nach Wahl  
Sa 8–13, R 110, 111, 112 M. Hastert

**GLASMALEREI**

- Entwurf und Ausführung von Glasfenstern, Glasobjekten und kinetischen Objekten; Übungen im Kopieren von Teilen historischer Glasfenster (nur für Fortgeschrittene)  
Mi 8.15–13, R 101 P. P. Etz
- Wie Mittwoch (soweit nach Zuteilungsverfahren noch Plätze vorhanden, auch für Anfänger)  
Do 8–13, R 101 P. P. Etz

**MOSAİK**

- Konventionelle Techniken des Mosaiks; Übungen im Kopieren historischer Mosaikarbeiten (auch für Anfänger)  
Mi 8–13, R 102 P. P. Etz
- Übungen zum Anwendungsbereich des Mosaiks in Architektur und Plastik (nur für Fortgeschrittene)  
Do 8–13, R 102 P. P. Etz

**PAPIER, PAPPE, KUNSTSTOFFFOLIE**

- Übung für Anfänger und Fortgeschrittene  
Mo 9–15, R 17, 125 C. Gröger

**TEXTILES GESTALTEN**

- Seminar und Übung III  
Stilepochen der Bekleidungsmode; Grundausbildung im Nähen; Anfertigung einfachster Bekleidung  
Mi 9–15, R 118, 119 M. Schmidtman
- Seminar und Einführungsübung I  
Textile Rohstoffe; Garnherstellung; Bindungslehre; Materialanalysen; Fadentechniken; Linie und Fläche aus Fäden; Tiere und Puppen aus Fadenmaterial  
Do 9–15, R 118, 119 M. Schmidtman

Seminar und Einführungsübung II  
Kulturgeschichte der Textilien; Flächenveränderung durch Sticken  
mit Hand und Nähmaschine; Materialanalysen  
Fr 7.30–13.30, R 118, 119

M. Schmidtman

## PROPÄDEUTIK

Studienberatung für das Lehramt an Realschulen  
Mo 15–16, R 019

I. Haccius

Propädeutisches Seminar, Vorlesungen mit Übungen  
Do 9–15, R 023

I. Haccius

Einzelkorrektur; Anleitung zum künstlerischen Arbeiten  
Mo, Z.n.V., R 019

I. Haccius

## KUNSTDIDAKTIK

### Vorlesungen

Theorien und Modelle der Didaktik und ihre Bedeutung für den  
Fachunterricht  
Mo 15–16.45, R 130

G. Lambert

Pädagogische Anthropologie und ästhetische Erziehung II  
Mo 16.45–18.15, R 38

A. Friedt

Kreativität und Kunstpädagogik  
Di 15–16.45, R 130

G. König

Industrial Design als Gegenstand von Kunst-Unterricht (Sachanalyse)  
Mi 15–16.45, R n.V.

U. Deutsche

Aspekte lernzielorientierter Fachunterrichtsplanung  
(didaktische und methodische Entscheidungsverfahren)  
Do 15–16.45, R n.V.

R. Kettenring

### Seminare

Pädagogische Anthropologie und ästhetische Erziehung II  
Mo 15 s.t.–16.30, R 38

A. Friedt

Vorbereitung und Planung von Unterricht im Fach Kunst /  
Visuelle Kommunikation unter Verwendung von Lehrplanangeboten I  
Di 15–16.45, R n.V.

G. Lambert

I Kreativer Prozeß, Problemlöseprozeß und die Bedingungs-  
variablen der Kreativität  
Do 15–16.45, R 130

G. König

II Kreativer Prozeß, Problemlöseprozeß und die Bedingungs-  
variablen der Kreativität  
Do 17–18.45, R 130

G. König

Aspekte lernzielorientierter Fachunterrichtsplanung (didaktische  
und methodische Planung von Fachunterricht)  
Do 17 s.t.–18.30, R n.V.

R. Kettenring

Übungen zur Produktanalyse unter Berücksichtigung ihrer  
Durchführbarkeit im Unterricht  
Fr 15–16.45, R n.V.

U. Deutsche

Vorbereitung und Planung von Unterricht im Fach Kunst /  
Visuelle Kommunikation unter Verwendung von Lehrplanangeboten II  
2-std., Z.u.O.n.V.

G. Lambert

Vorbereitung und Planung von Unterricht im Fach Kunst /  
Visuelle Kommunikation unter Verwendung von Lehrplanangeboten II  
2-std., Z.u.O.n.V.

H. J. Repp

**Kolloquien**

Kolloquium für Examenskandidaten  
Di 17–18.45, R 38

G. König

Kolloquium für Examenskandidaten  
Di 17 s.t.–18.30, R 142

G. Lambert

**INFORMATIONSTHEORIE und ÄSTHETIK**

**Vorlesung:** Einführung in die Informationstheorie und Ästhetik  
Do 15.30–17, R 142

M. Fansa

**ENTWICKLUNGSPSYCHOLOGIE**

**Seminar:** Entwicklungspsychologie des Kindes und Jugendlichen  
Mo 16–18, O.n.V.

I. Welpé

**Einführungsveranstaltungen für Studienanfänger  
10. bis 14. Oktober 1977**

## 25. Fachbereich Musikerziehung

**Anschrift:** Postfach 33 80, Binger Straße 26, 65 Mainz

**Dekan:** Prof. Dr. Georg Toussaint, Sprechzeiten: nach Vereinbarung, Binger Straße 26, Zi. 21, Tel. 39/23 38

**Prodekan:** Prof. Francis Bamberger

**Dekanat:** Anneliese Vogt, Sprechzeiten: Mo–Fr 9–12, Binger Straße 26, Zi. 22, Tel. 2 40 91, 39/23 38

### Informationen für Studierende

#### STUDIENFÄCHER UND -ABSCHLUSSMÖGLICHKEITEN

**Schulmusik:** Staatsprüfung für das Lehramt an Realschulen; Staatsprüfung für das Lehramt an Gymnasien.

**Katholische Kirchenmusik, Privatmusik, Chorleitung:** Staatsexamen (außer Lehramt).

#### FACHBEREICHSBIBLIOTHEK

Binger Straße 26, I. Stock, Öffnungszeiten: Mo, Di 8.30–16, Mi 8.30–19, Do 8.30–16, Fr 8.30–13.

#### STUDIENBERATUNG

Mo–Fr 9–12, Binger Straße 26, Dekanat

#### STUDIENPLAN

Studienplan für das Fach Musikerziehung (in Bearbeitung)

#### PRÜFUNGSORDNUNGEN, PRÜFUNGSÄMTER UND -AUSSCHÜSSE

##### Lehramt an Gymnasien

„Studienordnung und Ordnung der Prüfung für das Künstlerische Lehramt an Höheren Schulen im Lande Rheinland-Pfalz“, veröffentlicht im „Amtsblatt des Kultusministeriums Rheinland-Pfalz“ Nr. 22 vom 25. 10. 1949, S. 212 ff.; zu beziehen vom Verlag Emil Sommer, 6718 Grünstadt/Pfalz, oder über den Buchhandel (eine neue Prüfungsordnung ist in Vorbereitung).

##### Lehramt an Realschulen

**Prüfungsordnung:** „Ordnung der Fachwissenschaftlichen Prüfung für das Lehramt an Realschulen in Rheinland-Pfalz“, veröffentlicht im „Amtsblatt des Kultusministeriums Rheinland-Pfalz“, Nr. 19/66, Seite 419 (vergriffen; eine neue Prüfungsordnung ist in Vorbereitung). „Landesverordnung über die Prüfung von Volksschullehrern für das Lehramt an Realschulen“. Vom 16. 10. 1965; veröffentlicht im „Amtsblatt des Kultusministeriums Rheinland-Pfalz“, 1967, S. 360 ff.

**Prüfungsamt:** Landesprüfungsamt für das Lehramt an Schulen in Rheinland-Pfalz – Abt. VII des Kultusministeriums Rheinland-Pfalz

Präsident: Dr. Emrich

Sprechzeiten in der Universität: SB II, Zi. 03–342, Mi 9–11, Tel. 39/28 00/01

Sprechzeiten im Kultusministerium: Di, Fr 9–12, Zi. 316, Tel. 16/45 25 und 45 26

Stellvertretender Vorsitzender: Prof. Dr. G. Toussaint, 25. Fachbereich Musikerziehung, Binger Straße 26, Sprechzeiten: nach Vereinbarung

**Wissenschaftliche Prüfung für das Lehramt an Gymnasien:**

Ministerialrat Safferling

Sprechzeiten in der Universität: SB II, Zi. 03-342, Mi 9-11, Tel. 39/28 02

Sprechzeiten im Kultusministerium. Di, Fr 9-12, Zi. 321, Tel. 16/45 30

Frau Scherlensky

Sprechzeiten in der Universität: SB II, Zi. 03-341, Tel. 39/28 05

Mo, Di, Mi, Fr 10-12

**Fachwissenschaftliche Prüfung für das Lehramt an Realschulen:**

Ministerialrat Möller

Sprechzeiten in der Universität: SB II, Zi. 03-342, Tel. 39/28 02, Mi 9-11

Sprechzeiten im Kultusministerium: Di, Fr 9-12, Zi. 307, Tel. 16/45 29

Frau Gertrud Müller

Sprechzeiten in der Universität: SB II, Zi. 03-333, Tel. 39/28 04, Di-Fr 10-12

**Staatsexamen (außer Lehramt)**

a) **Prüfungsordnung für Privatmusiklehrer;** veröffentlicht im „Amtsblatt des Kultusministeriums Rheinland-Pfalz“ vom 25. 1. 1952, Seite 10 ff., und vom 28. 8. 1962, Seite 401 (eine neue Prüfungsordnung ist in Vorbereitung).

b) **Prüfungsordnung für Katholische Kirchenmusik;** veröffentlicht im „Amtsblatt des Kultusministeriums Rheinland-Pfalz“, Nr. 27 vom 18. 12. 1964, Seite 438 ff. (neue Prüfungsordnung ist in Vorbereitung).

c) **Prüfungsordnung für Chorleiter;** veröffentlicht im „Amtsblatt des Kultusministeriums Rheinland-Pfalz“, Nr. 13, 8. 7. 1960, Seite 143 ff.

**Prüfungsausschuß**

**Vorsitz:** Kultusministerium Rheinland-Pfalz

**Stellvertretender Vorsitzender:** Prof. Dr. Georg Toussaint

**Geschäftsstelle:** Fachbereich Musikerziehung, Binger Straße 26, Sprechzeiten: nach Vereinbarung.

**Personalteil**

(Die Sprechstunden finden, sofern nicht anders angegeben, im Anschluß an die Lehrveranstaltungen statt).

**PROFESSOREN**

BAMBERGER, Francis, Klavier,

Am Teehaus 1, 6229 Schlagenbad 5, Tel. (0 61 29) 22 34

BÖRNER, Klaus, Klavier, Pädagogik,

Nibelungenstraße 38, 404 Neuss, Tel. (0 21 01) 54 25 36

FUSSAN, Werner, Tonsatz,

Nerotalstraße 37, 65 Mainz-Gonsenheim, Tel. 4 14 94

GIESBERT, Liesel, Gesang und Sprecherziehung,

Freiherr-vom-Stein-Straße 14, 65 Mainz, Tel. 5 68 44

JEKÉLI, Lotte, Klavier,

Wilhelminenstraße 24a, 62 Wiesbaden, Tel. (0 61 21) 52 55 75

KÖHLER, Friedemann, Tonsatz,

Wolffangelstraße 2, 666 Zweibrücken, Tel. (0 63 32) 4 38 48

- SEIDEL, Elmar, Dr. phil., Tonsatz, Werkanalyse,  
Westring 251, 65 Mainz-Mombach, Tel. 68 27 56
- STADTMÜLLER, Peter Alexander, Orgel, Kirchenmusik,  
Dautenbornstraße 5, 6501 Nieder-Olm, Tel. (0 61 36) 21 25
- TOUSSAINT, Georg, Dr. phil., Musikgeschichte, Generalbaß und Partiturspiel,  
Medientechnik,  
Hinter der Kirche 30, 65 Mainz 41, Tel. (0 61 36) 59 80
- VOLK, Eberhard, Dirigieren, Gehörbildung,  
Hinder der Kapelle 17, 65 Mainz-Bretzenheim, Tel. 3 45 65
- WOLLITZ, Eduard, Gesang und Sprecherziehung,  
Kranichweg 39, 6271 Engenhahn, Tel. (0 61 28) 82 73

### KÜNSTLERISCHE MITARBEITER

- BARTEL, Reinhold, Gesang und Sprecherziehung,  
Wielandstraße 14, 62 Wiesbaden, Tel. (0 61 21) 8 56 51
- BRÜHL, Karl Wilhelm, Tonsatz, Gehörbildung,  
Irenenstraße 24, 62 Wiesbaden, Tel. (0 61 21) 56 24 87
- FLÖSSNER, Gerda, Klavier,  
Hedwigstraße 10, 62 Wiesbaden, Tel. (0 61 21) 56 36 31
- HOSS, Egon, Gesang und Sprecherziehung,  
Hegelstraße 45, 65 Mainz, Tel. 3 19 96
- KEHM-LEBER, Annemarie, Gesang und Sprecherziehung,  
Am Wäldchen 9a, 6501 Klein Winterenheim, Tel. (0 61 36) 61 38
- LEVY, Hans, Klavier,  
Hechtsheimer Berg 11, 6501 Klein Winterenheim, Tel. (0 61 36) 82 41
- LIEBL, Karl, Gesang und Sprecherziehung,  
Adalbert-Stifter-Straße 3, 62 Wiesbaden-Sonnenberg, Tel. (0 61 21) 54 13 28
- MUELLER, Renate, Blockflöte,  
Wolfgangstraße 29, 6 Frankfurt, Tel. (06 11) 59 63 93
- VOGT, Karlheinz, Violine, Kammermusik,  
Birkenweg 18, 33 Braunschweig-Timmerlah, Tel. (05 31) 84 59 10
- WEHNERT, Wolfram, Chor- und Orchesterleitung, Gehörbildung,  
Altkönigstraße 11, 6238 Hofheim, Tel. (0 61 92) 2 23 42

### LEHRBEAUFTRAGTE

(Sprechstunden: jeweils nach Vereinbarung)

- ARNOLD, Wolfgang, Klavier,  
Ringstraße 18, 8702 Rimpar, Tel. (0 93 65) 97 27
- BALLEK, Daniela, Klavier,  
Oestricher Straße 20, 62 Wiesbaden, Tel. (0 61 21) 44 40 03
- BIEBER, Joachim-Friedrich, Posaune,  
Am Fort Elisabeth 17/IV, 65 Mainz, Tel. 57 80 04
- DESCH, Rudolf, Chorleitung, Programmgestaltung,  
Nahestraße 44, 6553 Sobernheim, Tel. (0 67 51) 22 65
- FEHRINGER, Franz, Gesang und Sprecherziehung,  
Im Grain, 6901 Nussloch, Tel. (0 62 24) 1 24 62
- FINK, Claus, Kontrabaß, Kammermusik,  
Anton-Günter-Straße 4, 6204 Taunusstein 22, Tel. (0 61 28) 4 15 94



- GÖRING, Rudolf, Klarinette,  
Kantstraße 55, 65 Mainz, Tel. 3 16 34
- HERGERT-KOLTER, Lore, Klavier,  
Leibnizstraße 52, 65 Mainz, Tel. 67 48 63
- HOIGT, Anton, Violoncello,  
Tanusstraße 9, 62 Wiesbaden, Tel. (0 61 21) 52 02 60
- KRÄMER, Leo, Orgel,  
Am Woogbach 22, 672 Speyer, Tel. (0 62 32) 7 57 11
- LANG, Ilse Renate, Klavier,  
Alexandrastraße 10, 62 Wiesbaden, Tel. (0 61 21) 81 24 42
- LUNG, Helmut, Violine,  
Emser Straße 63, 62 Wiesbaden, Tel. (0 61 21) 44 21 46
- MACHATA, Siegfried, Horn,  
Fichtestraße 18, 6 Frankfurt 1, Tel. (06 11) 49 52 76
- MARX, Wolfgang, Klarinette,  
Moosbergstraße 97, 61 Darmstadt, Tel. (0 61 51) 6 39 10
- MAUTSCHKA, Georg, Professor, Musikerziehung,  
Chattenstraße 48, 65 Mainz-Weisenau, Tel. 8 54 12
- MISSKE, Gerhard, Gesang und Sprecherziehung,  
Wallufer Straße 23, 6228 Eitville, Tel. (0 61 23) 35 49
- MÜLLER, Karl-Josef, Prof., Dr. phil., Tonsatz, Neue Musik,  
Berliner Straße 29, 65 Mainz, Tel. 5 19 27
- MÜNTEL, Günter, Oboe,  
Kakteenweg 20, 65 Mainz-Finthen, Tel. 9 93 93
- NIESS, Gerhard, Klavier,  
Liebermannstraße 27, 65 Mainz 31, Tel. 7 13 20
- NIKLAUS, Hans, Direktor des Bischöflichen Instituts für Kirchenmusik, Liturgik,  
Hymnologie, Glaubenskunde,  
Am Fort Elisabeth 1, 65 Mainz, Tel. 2 72 30
- PAPKE, Dirk-Rainer, Tonsatz,  
Hegelstraße 42, 65 Mainz, Tel. 3 14 61
- PEINEMANN, Robert, Violine,  
Westring 12, 65 Mainz-Mombach, Tel. 68 38 23
- PESCHKE, Werner, Querflöte,  
Adickesallee 47, 6 Frankfurt, Tel. (06 11) 59 19 30
- POHLERS, Klaus, Querflöte,  
Albinstraße 17, 65 Mainz, Tel. 2 99 13
- SCARBATA, Walter, Violine,  
Greifstraße 19, 62 Wiesbaden-Dotzheim, Tel. (0 61 21) 46 65 39
- SCHAEFFER, Ulrike,  
Flugplatzstraße 24, 65 Mainz 21, Tel. (0 61 36) 4 91 67
- SCHAMSCHULA, Wolfgang, Klavier,  
Elbestraße 73, 6106 Erzhausen, Tel. (0 61 50) 74 55
- SCHEIT, Günter, Studienrat, Klavier,  
Fasanenstraße 26, 6501 Zornheim, Tel. (0 61 36) 60 65
- SCHMIDT, Wolfgang, Stud.-Direktor, Musikerziehung,  
Untermühle, 6501 Königernheim, Tel. (0 67 37) 7 58
- SCHMIDT, Wolfgang, Prof. Dr. Musikerziehung,  
Allee 16, 4930 Detmold, Tel. (0 52 31) 2 63 55

- SCHULDT, Günter, Fagott,  
Karl-Zörgiebel-Straße 52, 65 Mainz-Bretzenheim, Tel. 3 55 21
- SCHWICKERT, Rolf, Studiendirektor, Orgel, Liturgisches Orgelspiel,  
Rheinstraße 55, 541 Höhr-Grenzhausen, Tel. (0 26 24) 78 25
- SEIBERT, Rainer, Studiendirektor, Musikerziehung,  
Breslauer Straße 12, 6501 Nieder-Olm, Tel. (0 61 36) 28 73
- STENGER, Gabriele, Klavier,  
Nordendstraße 18, 6 Frankfurt, Tel. (06 11) 55 46 97
- WANEK, Agota, Klavier,  
Alfred-Mumbächer-Straße 67, 65 Mainz-Bretzenheim, Tel. 3 36 46
- ZICKLER, Heinz, Trompete,  
Am Wiesengrund 12, 6271 Kesselbach

## Lehrveranstaltungen

### Einführungsveranstaltung für Studienanfänger:

Mittwoch, 12. Oktober 1977, 16–18, P 161

Der Zugang zu den Lehrveranstaltungen ist nur nach bestandener Eignungsprüfung und schriftlich erfolgter Zulassung möglich.

(Alle Veranstaltungen finden im Hause Binger Straße 26 statt).

### Schulmusikabteilung

- |  |              |
|--|--------------|
| Generalbaß und Partiturspiel (1. u. 5. Sem.)<br>1-std., Mo 13, Hs 114  | G. Toussaint |
| Einführung in die audio-visuelle Medientechnik I<br>1-std., Mo 15, Studio  | G. Toussaint |
| Fernsehstudio, Ausgewählte Musikprogramme<br>1-std., Mo 14, Studio   | G. Toussaint |
| Klavier-Improvisation (7.–8. Sem.)<br>1-std., Do 9, Hs 109   | K. W. Brühl  |
| Klavier-Improvisation (5.–6. Sem.)<br>1-std., Do 12, Hs 109  | K. W. Brühl  |
| Klavier-Improvisation (1.–2. Sem.)<br>1-std., Mi 11, Hs 5  | K. W. Brühl  |
| Klavier-Improvisation (3.–4. Sem.)<br>1-std., Mi 10, Hs 5  | K. W. Brühl  |
| Einführung in die Musikdidaktik (1./2. Sem.)<br>Z.u.O.n.V.   | W. Schmidt   |
| Repetitorium für Examenssemester (8. Sem.)<br>2-std., Z.u.O.n.V.   | W. Schmidt   |
| Schriftliche Fixierung von Musikunterricht als erziehungswissenschaftliches und fachdidaktisches Problem<br>2-std., Z.u.O.n.V. | W. Schmidt   |
| Kompaktseminar zur Unterrichtsanalyse<br>Z.u.O.n.V.  | W. Schmidt   |
| Richard Wagners Tristan, Übungen zum Tristan-Stil<br>2-std., Di 15, Hs 114   | E. Seidel    |

Allgemeine Musiklehre		E. Seidel
1-std., Do 15,	Hs 109	
Hörschulung (4. Sem.)		K.-J. Müller
2-std., Mi 14,	Hs 114	
Praxis Neuer Musik		K.-J. Müller
2-std., Di 17,	Hs 114	
Ensemble für Neue Musik		K.-J. Müller
2-std., Di 18.30,	Hs 114	
Musik des 20. Jahrhunderts II		K.-J. Müller
Z.u.O.n.V.		
Gehörbildung I (1. Sem.)		W. Wehnert
1-std., Fr 8.30,	Hs 114	
Gehörbildung II A (2. Sem.)		W. Wehnert
1-std., Fr 9,	Hs 114	
Gehörbildung II B (2. u. 4. Sem.)		W. Wehnert
1-std., Mi 9,	Hs 5	
Gehörbildung III (3. u. 4. Sem.)		W. Wehnert
1-std., Fr 10,	Hs 114	
Höranalysen (5.–7. Sem.)		E. Volk
2-std., Do 10,	Hs 5	
Höranalysen (8. Sem.)		E. Volk
1-std., Mo 9,	Hs 5	
Höranalysen (8. Sem.)		E. Volk
1-std., Do 12,	Hs 5	
Höranalysen IV (5.–7. Sem.)		K. Börner
2-std., Mi 9,	Hs 1	
Höranalysen V (5.–7. Sem.)		K. Börner
1-std., Mi 10,	Hs 1	
Kammermusik		K. Börner
1-std., Mi 12,	R 103	
Kammermusik (nach Vereinbarung)		C. Fink
Kammermusik (nach Vereinbarung)		A. Hoigt
Chorleiter Grundkurs I		W. Wehnert
2-std., Fr 15,	Hs 5	
Chorleitung Grundkurs II		W. Wehnert
2-std., Di 14,	Hs 5	
Chorleitung (5. Sem.)		W. Wehnert
2-std., Di 9,	Hs 5	
Instrumentenkunde (1.–3. Sem.)		W. Wehnert
1-std., Di 16,	Hs 5	
Orchesterleitung (6. Sem.)		W. Wehnert
2-std., Di 11,	Hs 109	
Chor- und Orchesterleitung (8. Sem.)		W. Wehnert
1-std., Fr 14,	Hs 109	
Übchor (1.–8. Sem.)		W. Wehnert
2-std., Mi 11,	Hs 109	
Überchester (1.–8. Sem.)		W. Wehnert
2-std., Fr 11,	Hs 109	

Literaturkunde (1.–8. Sem.)		W. Wehnert
1-std., Mi 10,	Hs 109	
Stimmbildung an Kindern und Heranwachsenden		E. Volk
1-std., Do 9,	Hs 5	
Ensemble Leitung I (nach Vereinbarung)		E. Volk
Ensemble-Leitung II (nach Vereinbarung)		E. Volk
Literaturkunde für schulische Ensembles (6.–8. Sem.)		E. Volk
2-std., Mo 10,	Hs 5	
Ensemble-Spiel für Melodie-Instrumente (Nebenfach) (nach Vereinbarung)		E. Volk
Ensembleleitung (8. Sem.)		E. Volk
1-std., Mo 12,	Hs 5	
<b>Kirchenmusikabteilung</b>		
Kirchenmusikgeschichte		P. A. Stadtmüller
1-std., Do 9,	Hs 5	
Gregorianik		P. A. Stadtmüller
1-std., Do 10,	Hs 1	
Orgelkunde		P. A. Stadtmüller
1-std., Do 10.45,	Hs 1	
Partiturspiel		E. Seidel
1-std., Mi 10,	R 2	
Partiturspiel		E. Seidel
1-std., Do 11,	R 2	
Einführung in das Kirchenlatein		N. N.
1-std., Di 11,	Hs 5	
Liturgik		H. Niklaus
2-std., Do 15,	Hs 1	
Orgelimprovisation		R. Schwickert
5-std., Fr 14.15,	Hs 42	
(Gruppeneinteilung wird durch Anschlag bekanntgegeben)		
Partiturspiel für Kirchenmusiker		E. Seidel
1-std., Mi 10,	Hs 2	
2-std., Do 11,	Hs 2	
<b>Privatmusikabteilung</b>		
Didaktik		K. Börner
2-std., Di 9,	Hs 109	
Formenlehre (1.–2. Sem.)		K. Börner
1-std., Di 12,	Hs 1	
Klaviermethodik		K. Börner
2-std., Mi 11,	Hs 1	
Übungsschule		K. Börner
1-std., Mi 15,	R 103	
Musikpädagogik		G. Mautschka
1-std., Mi 14		

**Realschulabteilung**

Methodik II			G. Mautschka
1-std., Mi 15,	Hs 1		
Musikgeschichte			E. Volk
1-std., Mi 15.45,	Hs 109		
Tonsatz			K. W. Brühl
2-std., Mi 15.45,	R 3		
Musikgeschichte			E. Volk
1-std., Mi 16.45,	Hs 109		
Gehörbildung I			G. Mautschka
1-std., Mi 17.30,	Hs 1		
Gehörbildung			E. Volk
1-std., Mi 17.30,	Hs 5		
Singen und Spielen			G. Mautschka
1-std., Mi 18.15,	Hs 1		

**Chorleiterabteilung**

Chorleitung/Aufführungspraxis			R. Desch
1-std., Mi 13.15,	R 2		
Tonsatz			W. Fusan
1-std., Mi 13.15,	R 3		
Orchesterleitung und Aufführungspraxis			R. Desch
1-std., Mi 14,	R 2		
Tonsatz			K. W. Brühl
1-std., Mi 15,	R 4		
Instrumentenkunde			W. Fusan
1-std., Mi 15,	R 3		
Musikgeschichte I			E. Volk
1-std., Mi 15.45,	Hs 109		
Musikgeschichte II			E. Volk
1-std., Mi 16.45,	Hs 109		
Partiturspiel			G. Mautschka
1-std., Mi 15.45,	Hs 1		
Stimmbildung			G. Mautschka
1-std., Mi 16.45,	Hs 1		
Gehörbildung I			G. Mautschka
1-std., Mi 17.30,	Hs 1		
Gehörbildung II			E. Volk
1-std., Mi 17.30,	Hs 5		
Singen und Spielen			G. Mautschka
1-std., Mi 18.15,	Hs 1		



## 26. Fachbereich Leibeserziehung

**Anschrift:** Postfach 39 80, Albert-Schweitzer-Straße 22, 65 Mainz

**Dekan:** Prof. Dr. Berno Wischmann, Sprechzeiten: Mo 9–10, Mi 11–12, Raum 105/106 im Hörsaal-Verwaltungsgebäude, Tel. 2 00 65, App. 15/12

**Dekanat.** Univ.-Amtmann K. Saul, Tel. 2 00 65, App. 15/5; H. Gahn, App. 15/6; Sprechzeiten: Mo–Do 8.30–12, Fr 8.30–11

**Fachbereichsbibliothek:** Dipl.-Bibl. Gabriele Bachhausen, App. 15/13

### Informationen für Studierende

**STUDIENFACH:** Leibeserziehung

#### STUDIENABSCHLUSSMÖGLICHKEITEN

Diplom; Staatsprüfung für das Lehramt an Realschulen; Staatsprüfung für das Lehramt an Gymnasien.

#### ZULASSUNGSBESCHRÄNKUNGEN

Das Studienfach Leibeserziehung ist zulassungsbeschränkt; Studienanfänger bewerben sich beim Studentensekretariat der Universität.

#### FACHBEREICHSBIBLIOTHEK

Hs-Verwaltungsgebäude, Raum 116, Öffnungszeiten: Mo–Do 9–12, 14–16.45, Fr 9–13.15.

#### STUDIENBERATUNG

**Allgemeine Studienberatung:** Prof. Dr. Rösch, Mo 11–13, R. 113

**Fachstudienberatung (spez. Prüfungsangelegenheiten):** Prof. Dr. Letzelter, Mo 17–18, R. 112

#### STUDIENPLAN

Studienplan für das Studium der Kandidaten für das Lehramt an Realschulen und Gymnasien im Fach Sport vom 8. Oktober 1976.

Studienplan für das Diplomsportlehrerstudium am Fachbereich Leibeserziehung vom 8. Oktober 1976.

#### PRÜFUNGSORDNUNGEN, PRÜFUNGSÄMTER UND -AUSSCHÜSSE

##### Lehramt an Gymnasien

**Prüfungsordnung:** „Ordnung der Wissenschaftlichen Prüfung für das Lehramt an Gymnasien“ vom 14. 6. 1974 i. d. F. vom 18. 3. 1977, veröffentlicht im Amtsblatt des Kultusministeriums Rheinland-Pfalz, Nr. 11/1974 und Nr. 6/1977; zu beziehen vom Verlag Emil Sommer, 6718 Grünstadt/Pfalz oder über den Buchhandel; Bestell-Nr.: Sch 134.

##### Lehramt an Realschulen

**Prüfungsordnung:** „Ordnung der Wissenschaftlichen Prüfung für das Lehramt an Realschulen“ vom 1. 3. 1976, veröffentlicht im Amtsblatt des Kultusministeriums Rheinland-Pfalz, Nr. 4/1976 vom 30. 3. 1976, Seite 69–94. Erhältlich zum Preis von 1,20 DM im Mainzer Buchhandel und in der Uni-Pressestelle.

**Prüfungsamt:** Landesprüfungsamt für das Lehramt an Schulen in Rheinland-Pfalz – Abt. VII des Kultusministeriums Rheinland-Pfalz

Präsident: Dr. Emrich

Sprechzeiten in der Universität: SB II Zi. 03–342, Mi 9–11, Tel. 39/28 00/01

Sprechzeiten im Kultusministerium: Di, Fr 9–12, Zi 316, Tel. 16/45 25 und 45 26

**Wissenschaftliche Prüfung für das Lehramt an Gymnasien**

Ministerialrat Safferling

Sprechzeiten in der Universität: SB II, Zi. 03-342, Mi 9-11, Tel. 39/28 02

Sprechzeiten im Kultusministerium: Di, Fr 9-12, Zi. 321, Tel. 16/45 30

Frau Scherlenzky

Sprechzeiten in der Universität: SB II, Zi. 03-341, Tel. 39/28 05

Mo, Di, Mi, Fr 10-12

**Wissenschaftliche Prüfung für das Lehramt an Realschulen**

Ministerialrat Möller

Sprechzeiten in der Universität: SB II, Zi. 03-342, Tel. 39/28 02, Mi 9-11

Sprechzeiten im Kultusministerium: Di, Fr 9-12, Zi. 307, Tel. 16/45 29

Frau Gertrud Müller

Sprechzeiten in der Universität: SB II, Zi. 03-333, Tel. 39/28 04, Di-Fr 10-12

**Diplom****Prüfungsordnung:** „Ordnung für die Prüfung von Diplom-Sportlehrern“ vom 8. Oktober 1976; genehmigt vom Kultusministerium Rheinland-Pfalz am 16. Dezember 1976.**Prüfungsausschuß**

Vorsitzender: Prof. Dr. M. Letzelter

Stellvertreter: Dozent H. Timmermann

Geschäftsstelle: 26. Fachbereich Leibeserziehung, Verwaltungsgebäude 2, Zi. 112

Sprechzeiten: Mo 17-18, R. 112

**Personalteil****PROFESSOREN**

AUGUSTIN, Dieter, Leichtathletik,

Draiser Straße 128, 65 Mainz, Tel. 2 13 73,

Sprechstunden: Mo 16-17, Gr. Halle

LETZELTER, Manfred, Dr. phil., Trainingslehre, Leichtathletik,

Südring 283, 65 Mainz, Tel. 2 47 37,

Sprechstunden: Mi 9-10, Zi. 112

MÜLLER, Norbert, Dr. phil., Leichtathletik, Verwaltungslehre, Sportgeschichte,

Am Fort Gonsenheim 62, 65 Mainz, Tel. 3 23 04,

Sprechstunden: Di 16-17, Gr. Halle

PETTER, Willi, Sportpädagogik,

Eleonorenstraße 18, 65 Mainz, Tel. 4 14 23,

Sprechstunden: Zi. 110 nach den Vorlesungen

RÖSCH, Heinz-Egon, Dr. phil., Sportgeschichte, Sportsoziologie,

Flensburger Straße 7, 6503 Mainz-Kastel, Tel. (0 61 43) 2 43 64,

Sprechstunden: Mo 11-13, Zi. 113

SALOMON, Hermann, Sportpädagogik,

Raimundstraße 9, 65 Mainz, Tel. 6 27 39,

Sprechstunden: Mo 10-11, Zi. 111

SCHÖPE, Hans-Günther, Dr. phil., Geräteturnen,

Am Gonsenheimer Spieß 16, 65 Mainz, Tel. 38 16 50,

Sprechstunden: Fr 10-11, Gr. Halle 01 115



- ULMER, Hans-Volkhart, Dr. med., Sportphysiologie,  
Heiligkreuzweg 81, 65 Mainz, Tel. 8 91 45,  
Sprechstunden: werktags 14–14.15, Zi 14
- WISCHMANN, Berno, Dr. phil., Trainingslehre, Sportgeschichte,  
Saarstraße 21, 65 Mainz, Tel. 2 00 65,  
privat: 657 Kirn/Nahe, Teichweg 30, Tel. (0 67 52) 83 11,  
Sprechstunden: Mo 9–10, Mi 11–12, Zi. 105–106
- ZIPF, Karl-Eberhard, Dr. med., Sportmedizin,  
Weißdornweg 27, 607 Langen/Hessen, Tel. (0 61 03) 7 10 76,  
Sprechstunden: Mo 10–12, Zi. 12

#### WISSENSCHAFTLICHE MITARBEITER

- BLEES, Traute, Sportpädagogik,  
Weingartenstraße 6, 65 Mainz-Bretzenheim, Tel. 3 50 75,  
Sprechstunden: Mo 17–18, TH Zi. 117
- DIEZEMANN, Reinhold, Bewegungslehre, Geräteturnen,  
Joh.-Friedrich-von-Pfeiffer-Weg 2, 65 Mainz, Tel. 3 19 81,  
Sprechstunden: Do 11–12, Gr. Halle
- FINDEISEN, Karl-Heinz, Schwimmen/Wasserspringen,  
Hans-Böckler-Straße 93, 65 Mainz-Bretzenheim,  
Sprechstunden: Mi 14–15, Schwimmhalle
- FREITAG, Werner, Schwimmen/Wasserspringen,  
609 Rüsselsheim-Königsstätten, Tel. (0 61 42) 3 14 02,  
Sprechstunden: Di 11–12, Schwimmbad
- GENTZ, Dorothea, Gymnastik,  
Römerstraße 36, 6501 Budenheim,  
Sprechstunden: Fr 10–11, Gymn.-Raum
- HINKEL, Manfred, Handball,  
Hellgasse 13, 6508 Alzey, Tel. (0 67 31) 74 44,  
Sprechstunden: Di 15–16, u. n. V., Altbau
- LETZELTER, Helga, Volleyball,  
Südring 283, 65 Mainz-Bretzenheim, Tel. 2 47 37,  
Sprechstunden: n.V., Altbau
- QUAST, Dieter, Freiw. Studentensport,  
Fontanestraße 65, 65 Mainz 31, Tel. (0 61 31) 7 14 94,  
Sprechstunden: Mo, Di, Do, Fr 9.30–11.30, Altbau
- SCHOBBER, Theodor, Basketball,  
Untere Neckarstraße 40, 69 Heidelberg, Tel. (0 62 21) 2 19 62,  
Sprechstunden: Mi 11–12, Altbau
- TIMMERMANN, Hans, Geräteturnen,  
Kohlseestraße 47, 609 Rüsselsheim, Tel. (0 61 42) 3 25 55,  
Sprechstunden: Mi 12–13, Zi. 0119
- WESSEL-THERHORN, Dörte, Gymnastik, Tanz,  
Adam-Karillon-Straße 12, 65 Mainz, Tel. 67 19 59,  
Sprechstunden: Do 10–11, Gymnastik-Raum

#### LEHRBEAUFTRAGTE

- GOTTWALD, Axel, Dr. med., Facharzt Orthopädie und Sportmedizin,  
Binger Straße 79–83, 6507 Ingelheim, Tel. (0 61 32) 7 53 33,  
Sprechstunden: nach der Vorlesung
- IRANY, Paul, Fechten,  
Friedrichsplatz 2–4, 68 Mannheim

KNAB, Eckhart, Dipl.-Psychologe, Entwicklungspsychologie,  
Im Münchfeld 25, 65 Mainz, Tel. 3 11 47

WITTMANN, Alexander, Diplom-Sportlehrer, Rudern,  
Finther Landstraße 79, 65 Mainz-Gonsenheim, Tel. 9 93 33

## Lehrveranstaltungen

**Einführungsveranstaltung für Studienanfänger:**

**Freitag, 14. Oktober 1977, 14–16 Uhr, Hs 1, FB 26**

### SPORTPÄDAGOGIK – DIDAKTIK

#### Vorlesungen

Allgemeine Grundlagen für Erziehung, Unterricht und Sportdidaktik  
2-std., Do 8–9, Fr 12–13, Hs 1 W. Petter

Theorie des Sportunterrichts II  
2-std., Mo 8–9, Di 15–16, Hs 2 H. Salomon

Freizeitpädagogik  
1-std., (FB 11 Philosophie/Pädagogik) H. E. Rösch

#### Seminare

Die sensumotorische Fertigkeit im Feld pädagogischer Psychologie  
2-std., Mo 18–20, Hs 3 H. G. Schöpe

Probleme der allgemeinen Sportdidaktik  
2-std., Mo 16–18, Hs 3 W. Petter

Sport im Elementarbereich  
2-std., Mo 10–11, wahlweise Mi 15–16, 16–17, Hs 3 W. Petter  
H. G. Schöpe

Probleme des Alterssports  
2-std., Do 8–10, Hs 3 B. Wischmann

#### Kolloquien

Kolloquium für Examenskandidaten  
1-std., Do 9–10, Hs 2 W. Petter

Kolloquium Hospitationen  
1-std., Mi 15–16, AR H. Salomon

Kolloquium Hospitationen  
1-std., Mi 15–16, Hs 2 T. Bleeß

Kolloquium Lehrübungen  
1-std., Mi 16–17, AR H. Salomon

Kolloquium Lehrübungen  
1-std., Mi 16–17, Hs 2 T. Bleeß

Schulpraktische Studien (für Diplomstudenten)  
Z.u.O.n.V. H. Salomon

Schulpraktische Studien (für Diplomstudentinnen)  
Z.u.O.n.V. T. Bleeß

**SPORTGESCHICHTE UND SPORTSOZIOLOGIE****Vorlesungen**

Problemgeschichte des Sports 2-std., Mo, Mi 8–9,	Hs 3	B. Wischmann
Allgemeine Sportsoziologie 2-std., Mo 12–13, Mi 14–15,	Hs 2	H. E. Rösch
Begriffsgeschichte des Sports 1-std., Mi 13–14,	Hs 3	H. E. Rösch

**Seminare**

Gesellschaftliche Gruppierungen und der Sport (Gewerkschaften, Kirchen, Verbände) 2-std., Di 16–18,	Hs 3	H. E. Rösch
Geschichte des Turnens im 19. Jahrhundert 2-std., Mo 18–20,	Hs 2	H. E. Rösch
Sportverbände in Deutschland zwischen 1918 und 1933 2-std., Di 18–20,	Hs 3	N. Müller

**Kolloquien**

Kolloquium für Examenskandidaten 1-std., Di 13–14,	Hs 3	B. Wischmann
Kolloquium für Diplomanden 1-std., O.u.Z.n.V.		N. Müller

**SPORTMEDIZIN UND SPORTPHYSIOLOGIE****Vorlesungen**

Anatomische Grundlagen 2-std., Di 10–11, Fr 9–10,	Hs 1	F. Ehrenbrand
Sportmedizin II 2-std., Di, Do 13–14,	Hs 2	K. E. Zipf
Physiologische Grundlagen 2-std., Di, Do 10–11,	Hs 2	H. V. Ulmer

**Übungen**

Einführung in die Statistik im Zusammenhang mit einem Tischcomputer 1-std., Di 11–12,	AR	H. V. Ulmer
Sportmassage für Diplomstudenten (ab 4. Semester) 2-std., wahlweise Di 8–10, Di 10–12		K. E. Zipf F. Menzer
Spezielle erste Hilfe bei Sportverletzungen 1-std., Do 14–15,	Hs 2	K. E. Zipf A. Gottwald
Sportmedizinische Untersuchungsmethoden O.u.Z.n.V.		K. E. Zipf
Betreuung experimenteller Examensarbeiten O.u.Z.n.V.		H. V. Ulmer

**Seminare**

Sportmedizin 2-std., Do 16–18,	Hs 3	K. E. Zipf
Sportphysiologie 2-std., Mi 8–10,	AR	H. V. Ulmer

**Kolloquien**

Kolloquium für Examenskandidaten  
1-std., Do 12–13, Hs 3

K. E. Zipf

Kolloquium für Examenskandidaten  
1-std., Mi 10–11, Hs 2

H. V. Ulmer

**SPORTVERWALTUNG / ORGANISATION**

Struktur- und Organisationslehre des Sports  
1-std., Di 17–18, Hs 2

N. Müller

**BEWEGUNGSWISSENSCHAFT / TRAININGSWISSENSCHAFT****Vorlesungen**

Trainingslehre I: Motorische Grundeigenschaften  
1-std., Mo 17–18, Hs 2

M. Letzelter

Ontogenese – psychomotorische Entwicklung unter besonderer  
Berücksichtigung von quantitativ und qualitativ akzentuierten  
Modellen

2-std., Di 18–19, Do 18–19, Hs 2

R. Diezemann

Biomechanik II – Diskussion biomechanischer Probleme an Hand  
ausgewählter Beispiele

1-std., Do 17–18, Hs 2

R. Diezemann

Motorisches Lernen II – Dimension, Systematik, Methoden

1-std., Di 19–20, Hs 2

R. Diezemann

**Seminare**

Trainingswissenschaftliche Versuchsplanung  
2-std., Mi 17–19, Hs 3

M. Letzelter

Trainings- und Bewegungslehre der Leichtathletik  
2-std., Mo 14–16, Hs 2

M. Letzelter

Probleme des Alterssports

2-std., Do 8–10, Hs 3

B. Wischmann

Projekt Bewegungswissenschaft

2-std., Fr 8–10, Hs 3

R. Diezemann

**Übungen**

Der Sportmotorische Test

1-std., Mi 14–15, Hs 3

M. Letzelter

Einführung in die Bewegungs- und Trainingswissenschaft  
1-std., Kompaktveranstaltung (Aushang beachten)

R. Diezemann  
Augustin

Regulative Methoden im Sport

1-std., Mi 18–19, AR

E. Knab

**Kolloquien**

Kolloquium für Diplomanden  
1-std., O.u.Z.n.V.

M. Letzelter

Kolloquium für Examenskandidaten  
1-std., O.u.Z.n.V.

R. Diezemann

**DIDAKTIKEN DER SPORTARTEN****DIDAKTIK LEICHTATHLETIK (große Halle)**

Diplom I Studenten u. Studentinnen 3-std., Mo 11–12, Mi 8–10	H. Salomon
Diplom III Studenten 3-std., Mo 11–12, Do 8–10	N. N.
Diplom III Studentinnen 2-std., Mi 10–11, Do 11–12	H. Letzelter
Lehramt I Studenten 4-std., Di 10–11, Mi 14–16, Do 8–9	N. Müller
Lehramt I Studentinnen 4-std., Di 11–12, Mi 16–17, Do 9–11	N. Müller
Schwerpunktfach Studenten u. Studentinnen 3-std., Mo 12–14, Fr 11–12	N. N.
Hauptfach Studenten u. Studentinnen 6-std., Theorie: Mo 14–16 Hs 2 Methodik AG: Di 8–10 prakt.-meth. Übung: Mi 11–12, Do 16–17	M. Letzelter B. Wischmann D. Augustin

**DIDAKTIK GERÄTETURNEN (Turnhalle)**

Diplom I Studentinnen 3-std., Mo 8–9, Mi 11–12, Fr 8–9	H. Timmermann
Diplom I Studenten 5-std., Mo 10–11, Di 11–12, Mi 11–12, Do 10–11 Mo 9–10, Theorie	N. N.
Diplom III Studenten 4-std., Mo 8–9, Mi 8–9, Do 11–12 Di 10–11, Theorie, Hs 3	H. G. Schöpe
Diplom III Studentinnen 4-std., Mo 10–11, Mi 12–13, Fr 9–10 Mo 14–15, Theorie, Hs 3	H. Timmermann
Lehramt V Studenten A–K 4-std., Di 8–9, Mi 9–10, Do 13–14 Mo 9–10, Theorie, Hs 2	H. G. Schöpe
Lehramt V Studenten L–Z 4-std., Di 9–10, Mi 10–11, Do 12–13 Mo 9–10 Theorie, Hs 2	H. G. Schöpe
Lehramt V Studentinnen 4-std., Mo 9–10, Di 10–11, Fr 12–13, Mi 10–11, Theorie, Hs 3	H. Timmermann
Hauptfach Studenten u. Studentinnen 6-std., Theorie, AR, Fr 10–12 prakt.-meth. Übung Mo 11–13, Di 13–14, Mi 13–14	R. Diezemann

**DIDAKTIK SCHWIMMEN/WASSERSPRINGEN (Schwimmhalle)**

Diplom I Studenten u. Studentinnen 3-std., Di 12–13, Mi, Do 10–11	W. Freitag
Diplom III Studenten 2-std., Mi 12–13, Do 13–14	K. H. Findeisen

Diplom III Studentinnen 2-std., Di 9–10, Fr 11–12	K. H. Findeisen
Lehramt III Studenten 3-std., Mo 8–9, Di 10–11 Wasserspringen A–K Mi 11–12 Wasserspringen L–Z Di 10–11	W. Freitag K. H. Findeisen K. H. Findeisen
Lehramt III Studenten u. Studentinnen Realschule 3-std., Mo 11–12, Mi 9–10 Wasserspringen A–K Fr 8–9 Wasserspringen L–Z Fr 9–10	W. Freitag K. H. Findeisen K. H. Findeisen
Lehramt III Studentinnen 3-std., Di 11–12, Do 9–10 Wasserspringen A–K Do 11–12 Wasserspringen L–Z Do 12–13	W. Freitag K. H. Findeisen K. H. Findeisen
Hauptfach Studenten u. Studentinnen 6-std., Theorie, Mi 11–13, Hs 3 prakt.-meth. Übung Mo 9–11, Mi 8–9, Do 8–9	W. Freitag

### DIDAKTIK GYMNASTIK (Gymnastikhalle)

Diplom III Studenten 2-std., Di 8–9, Theorie Mo 15–16, Hs 3	D. Gentz
Lehramt III Studenten 2-std., A–K Do 9–10, Mo 15–16 Theorie, Hs 1 L–Z Do 10–11 Mo 15–16 Theorie, Hs 1	D. Gentz
Diplom I Studentinnen 3-std., Di 15–16, Mi 10–11, Fr 10–11	D. Wessel-Therhorn
Diplom III Studentinnen 3-std., Mo 8–9, Di 16–17, Mi 9–10	D. Wessel-Therhorn
Lehramt III Studentinnen 4-std., A–K: Mo 12–14, Di 9–10, Do 8–9 L–Z: Mo 9–10, Di 13–14, Mi 8–9, Fr 9–10	D. Gentz D. Wessel-Therhorn
Schwerpunktfach Studentinnen 3-std., Mo 10–11, Mi 11–12, Fr 8–9	D. Wessel-Therhorn
Hauptfach Studentinnen 6-std., Theorie, Di 11–13, Hs 2 prakt.-meth. Übung, Mo 11–12, Di 10–11, Do 11–12	D. Gentz D. Gentz
Tanz Di 14–15	D. Wessel-Therhorn

### DIDAKTIK BASKETBALL (Spielhalle)

Diplom III Studenten 3-std., Mi 9–10, Do 14–15, Fr 11–12	Th. Schober
Diplom III Studentinnen 3-std., Mi 8–9, Do 15–16, Fr 10–11	Th. Schober
Hauptfach Studenten u. Studentinnen 3-std., Theorie, Mi 14–15, AR prakt.-meth. Übung, Fr 8–10	Th. Schober
Schwerpunktfach Studenten u. Studentinnen 3-std., Do 9–10 Theorie, Di 12–13, Do 8–9, Hs 3	Th. Schober

Lehramt V Studenten	
2-std., A-K: Di 13-14, Mi 10-11	Th. Schober
L-Z: Di 14-15, Mi 11-12	Th. Schober
Lehramt V Studentinnen	
2-std., Mo 10-11, Mi 13-14	N. N.

**DIDAKTIK FUSSBALL (große Halle)**

Schwerpunktfach Studenten	
3-std., Mi 12-13, Do 14-15	D. Augustin
Theorie, Mo 11-12, Hs 2	
Studentinnen	
2-std., Mi 12-13, Do 15-16	D. Augustin
Lehramt III Studenten u. Studentinnen Realschule	
2-std., Mo 8-9, Fr 10-11	N. N.
Lehramt III Studenten	
2-std., Mo 9-10, Fr 9-10	N. N.
Lehramt III Studentinnen	
2-std., Mo 10-11, Fr 8-9	N. N.
Hauptfach Studenten	
3-std., Theorie, Mo 11-12, Hs 2	D. Augustin
prakt.-meth. Übung, Mi 12-13, Do 14-15	

**DIDAKTIK HANDBALL (große Halle)**

Diplom III Studentinnen	
2-std., Di 12-13, Do 13-14	M. Hinkel
Diplom III Studenten	
2-std., Di 13-14, Do 12-13	M. Hinkel
Lehramt I Studenten	
2-std., Mo 15-16, Di 15-16	M. Hinkel
Lehramt I Studentinnen	
2-std., Mo, Di 14-15	M. Hinkel
Schwerpunktfach Studenten	
3-std., Mo 16-17, Di 16-17, (Spielhalle)	M. Hinkel
Theorie, Mo 13-14, Hs 2	
Schwerpunktfach Studentinnen	
3-std., Mo 17-18, Di 16-17, (Spielhalle)	M. Hinkel
Theorie, Mo 13-14, Hs 2	
Hauptfach Studenten u. Studentinnen	
3-std., Theorie, Mo 13-14, Hs 2	M. Hinkel
prakt.-meth. Übung, Di 16-17	
nur Studenten KH, Mo 16-17, Mo 17-18	

**DIDAKTIK VOLLEYBALL (Mehrzweckhalle)**

Diplom III Studenten	
3-std., Di 9-10, Do 9-11	M. Hinkel
Diplom III Studentinnen	
3-std., Di 10-12, Do 9-10 (Spielhalle)	H. Letzelter
Schwerpunktfach Studentinnen u. Studenten	
3-std., Di 8-9, Do 10-11	H. Letzelter
Theorie, Mi 9-10, Hs 3 (Spielhalle)	

**Lehramt V Studenten (Mehrzweckhalle)**

2-std., A-K: Di 11-12, Do 10-11  
L-Z: Di 10-11, Do 11-12

K. H. Findeisen  
N. N.

**Lehramt V Studentinnen (Mehrzweckhalle)**

2-std., Di 13-14, Do 13-14

T. Blees

**Hauptfach Studenten u. Studentinnen**

3-std., Theorie, Mi 9-10, Hs 3  
prakt.-meth. Übung, Di 9-10, Do 10-11, (Spielhalle)

H. Letzelter

**KLEINE SPIELE****Lehramt I Studenten**

1-std., Do 16-17

T. Blees

**Diplom I Studenten u. Studentinnen**

1-std., Di 16-17

T. Blees

**Lehramt I Studentinnen**

1-std., Do 15-16

T. Blees

**Lehramt III Studentinnen**

1-std., Di 14-15

T. Blees

**Lehramt III Realschule Studenten u. Studentinnen**

1-std., Do 14-15

T. Blees

**Diplom III Studentinnen**

1-std., Di 15-16

T. Blees

**MASSAGE****Diplom Studenten ab 4. Sem.**

2-std., wahlweise Di 8-10, 10-12

E. Zipf  
F. Menzer

**WAHLFÄCHER****Krafttraining (Kraftraum)**

2-std., n.V.

N. N.

**Boxen (Boxraum)**

2-std., Mo 18-19, Do 17-18

Schmitt

**Judo (Gymnastikraum)**

2-std., Mo 18-19, Do 17-18

Reinhard

**Fechten (Fechtraum)**

2-std., Di 14-17, Mi 13-16, wahlweise

P. Irary

**Trampolin**

2-std., Mo 13-14, Mi 12-13

R. Diezemann

**Sport im Elementarbereich**

2-std., Theorie, wahlweise, Mi 15-16, 16-17, (Mehrzweckhalle)

W. Petter  
H. Schöpe

**LEHRGÄNGE UND KURSE (s. Aushang)**



## Freiwilliger Studentensport

Der Fachbereich Leibeserziehung und der Studentische Sportausschuß bieten allen Mitgliedern der Johannes Gutenberg-Universität zur Sportausübung folgende Auswahl an:

Badminton	Karate
Basketball	Felsklettern (nur im Sommer)
Fußball	Reiten
Handball	Rudern
Hockey	Schach
Tennis	Schwimmen
Tischtennis	Tauchen
Volleyball	Skilauf (alpin/nordisch)
Wasserball	Leichtathletik
Fechten	Geräte- und Bodenturnen
Boxen	Trampolinspringen
Judo	Ausgleichsgymnastik
Ju-Jutsu	Moderner Tanz und Jazz-Tanz
Aikido	Skigymnastik
Kendo	Konditionstraining
Taekwon-Do	

Die genauen Daten (Ort, Zeit, Gruppierungen) können vor Beginn des Semesters dem besonders herausgegebenen Sportprogramm entnommen werden. Die Teilnahme ist im allgemeinen kostenlos und eine vorherige Anmeldung zu den Übungsstunden nicht erforderlich. (Sonderregelung für Schwimmbad, Tennis, Rudern und Reiten beachten!) Alle studentischen Teilnehmer am offiziellen Sportprogramm sind gegen die Folgen möglicher Unfälle versichert, sonstige Hochschulmitglieder nur im Rahmen ausgleichssportlicher Betätigung (Auskunft bei der Personalabteilung).

In den Sportarten, zu denen der Allgemeine Deutsche Hochschulsportverband (ADH) Meisterschaftswettbewerbe ausschreibt, werden die Leistungssportler unter den Hochschulmitgliedern um umgehende Meldung und Teilnahme an den entsprechenden Trainingsstunden gebeten.

Die mittlerweile erweiterte Kapazität an Sportstätten ist auf Grund gesteigerter Nachfrage (u. a. infolge Erhöhung der Anzahl der Studierenden) großenteils schon wieder kompensiert worden. Aktivitäten im Bereich des Ausgleichsports, die von den Sporttreibenden ausgehen, haben daher nur Aussicht auf Erfolg, wenn sie uns frühzeitig bekannt werden. Fachschaften, Institute, Arbeitsteams, Korporationen und sonstige Interessentengruppen müssen deshalb im jeweils vorhergehenden Semester ihre Sportabsichten für das kommende Semester anmelden (Auskunft im Geschäftszimmer.)

Sprechstunden im Geschäftszimmer des Hochschulsports Zimmer 4, Anbau Spielhalle Mo—Do 10—12 Uhr. Telefonischer Anschluß: im Bereich der Universität 15 96, im Bereich der Klinik 61 15 96, im öffentlichen Netz 2 00 65, App. 96.

Um Beachtung der Bekanntmachungen in den Aushangkästen am inneren Aufgang zur alten Mensa, im ersten Torbogen und vor der Spielhalle wird gebeten.

Vorsitzender des Studentischen Sportausschusses: N. N., 2. Vorsitzender: N. N., Zi. 5

Verantwortlicher Dozent im Fachbereich Leibeserziehung: Dieter Quast.

Sprechstunden: Mo, Di, Do, Fr 9.30—11.30 Uhr, Zi. 6.

Vorsitzender des Senatsausschusses für den Freiwilligen Studentensport: Prof. Dr. E. Pick, FB 03

### Schwimmhalle und Sauna

Öffnungszeiten für Studenten, Bedienstete und deren Angehörige: Mo—Fr 15—20 Uhr

## Collegium musicum

Orchester  
Di 17 Uhr, 1. Probe: 18. 10. 77 Alter Musiksaal, Forum universitatis

Chor  
Mi 18 Uhr, 1. Probe: 19. 10. 77 Alter Musiksaal, Forum universitatis

Wehnert  
Stadtmüller

## Naturwissenschaftlich-Philosophisches Kolloquium

2-std., 14-tägl., Mi 19–21,  
Die Einzelveranstaltungen werden durch Plakate  
angekündigt

Hörsaal N 1  
(Kuppelbau)

P. Beckmann  
O. Ewert  
G. Mann  
H. Sachsse  
P. Schneider

G. V. Schulz  
J. Stallmach  
W. Teichner  
E. Thomas

## Umweltforschung und Umweltschutz

Ökologischer Kurs, Teil Hygiene (neue ÄAppO: (Pflichtkurs)  
2-std. jeweils 1/2 Semester, Institutshochhaus R 648

J. Borneff  
und Mitarb.

Ökochemie von Umweltchemikalien II  
2-std., Do 11–13, 14-tägl., R 138

I. Schuphan

Ökologie humanpathogener Endoparasiten (für Fortgeschrittene)  
1-std., Do 11–12, SR 11 Inst. für Zoologie

R. Braun

Systemökologie am Beispiel ausgewählter Lebensgemeinschaften  
2-std., Mi 10–12, SR 11 Inst. für Zoologie

R. Kinzelbach

Zoologisches Praktikum für Fortgeschrittene II. d) Ökologie  
ganztägig, n.b.A.

R. Kinzelbach  
U. Schmidt

Oberseminar für Fortgeschrittene, b) Ökologie  
2-std., Mi 16–18, SR 138, Inst. für Zoologie

R. Kinzelbach

Anthropogene Klimaveränderungen  
2-std., Mo 14–16, R N 217

M. Domrös

Umweltschutz und Raumplanung  
2-std., Do 10–12, R N 33

V. Heidt

Unterrichtsrelevante Themen der Landschaftsökologie und des Um-  
weltschutzes  
2-std., Do 16–18, R N 217

V. Heidt

Energie und Umwelt (Hauptseminar)  
2-std., Do 14–16, R N 217

M. Domrös

Umweltgeographisches Kolloquium  
2-std., n.b.A.

M. Domrös  
V. Heidt  
M. Krieter  
W. Peters

Zur Geochemie natürlicher und anthropogener belasteter Ökosysteme (B)  
1-std., Fr 9–10, R N 357

H. J. Tobschall

## Alphabetisches Namensverzeichnis

Die Ziffern in Klammern bedeuten den jeweiligen Telefonanschluß; Telefonnummern ohne 39/ bzw. 19/ sind nichtamtsberechtigte Hausapparate.

### A

Abdel-Hamid (39/27 32), 122, 124, 128  
 Abdulla (19/20 56, 20 18), 141, 143, 150  
 Abel, 172, 173  
 Abele (39/24 66), 368, 369, 377, 378, 379  
 Achenbach, 23, 155, 160  
 Achilles (34 77), 248, 250, 254  
 Ackermann, E. (39/22 49), 264  
 Ackermann, R. (19/27 61), 179, 182  
 Adam (39/26 00), 79  
 Ade (39/24 45), 302, 304, 307  
 Adelhardt (19/27 71), 23  
 Ahlers (19/22 97), 178, 182  
 Al Bassam (19/28 41), 157  
 Al-Bayati, 270, 283, 284  
 Albers, Henry, 328  
 Albers, Herbert, 187  
 Albrecht, B. (32 23), 352, 357  
 Albrecht, K. (44 33), 327, 331  
 Albrecht, W., 327, 331  
 Aldekamp (39/25 33), 354  
 Alken (19/28 30), 179, 182  
 Alliez, 386, 401, 402, 404  
 Alt (39/28 74), 311, 312, 318, 319  
 Althaus, 381, 383, 394  
 Althöhn (19/22 08), 24  
 Altwein (19/22 03), 179, 180, 192  
 Amberg (39/24 36), 301, 303, 306  
 Ambos (39/24 94), 369, 370, 378  
 Andres, G. (19/22 51), 155  
 Andres, Gert (39/28 81), 354, 355, 362,  
 363, 364  
 Andresen (39/8 16), 311, 312, 319, 321  
 Andrienne (39/22 49), 265, 266, 271, 272  
 Antonescu (19/25 51), 178, 182  
 Appel, 155, 160  
 Arendes (39/27 10), 123, 124, 129  
 Arenhövel (39/7 44), 311, 312, 318, 319  
 Arens (39/22 58), 66, 265, 266, 282, 283  
 Arentz (39/21 01), 21  
 Aretin, von, 42  
 Armbruster (39/23 84), 40, 99, 108, 111  
 Arndt, Hans-Michael, 36  
 Arndt, Hans Wolfgang (39/24 12), 102, 108,  
 111  
 Arndt-Hanser (19/32 10), 23, 137, 174  
 Arnold, M. (39/22 25, 22 23), 97  
 Arnold, Wolfgang (FB 8), 166  
 Arnold, Wolfgang (FB 25), 434, 440  
 Asch, 14  
 Äsch, A. (39/26 67), 288  
 Aselmeier (39/21 43), 203, 206, 208, 213,  
 214  
 Atanasov, 381, 383, 390, 391, 392  
 Atzpodien (19/22 56), 155, 159, 170, 171,  
 173, 177

Aufenanger (39/21 43), 206, 208, 213, 214, 216  
 Augustin, 442, 446, 447, 449  
 Aulich (19/20 78), 142, 143  
 Aust (19/27 52), 178, 182  
 Averdung (39/8 08), 311, 314, 321

### B

Baas (19/22 77), 155, 159, 170  
 Bach, 66, 208, 212, 214, 215  
 Bacher (33 52), 354, 357, 361  
 Bachhausen, 441  
 Bachmann (39/7 07), 328, 331, 345  
 Back (39/7 42), 348, 349  
 Baecker (39/26 48), 71, 72  
 Bärmann (44 25), 39, 100  
 Bäse, 381, 383, 387, 389, 391, 419, 421, 422  
 Bäßler, K.-H. (19/26 70), 122, 123, 129, 130,  
 150  
 Baeßler, O. (39/28 28), 302, 304  
 Bäßler, R., 148, 154  
 Ballauff (39/25 88), 66, 206, 207, 213, 214, 215  
 Ballek, 434, 440  
 Ballweg (39/25 50), 66, 100, 108, 110, 111  
 Bamberger, 432, 433, 440  
 Bantelmann (39/26 67), 288, 291, 293  
 Banzo y Sáenz de Miera, 381, 383, 393, 408,  
 409, 410  
 Barnikol (39/22 78), 122, 123, 128, 129, 351  
 Barniske (19/29 53), 156, 160  
 Bartel, 434, 440  
 Barth, C. (39/26 52), 82, 88, 89, 92  
 Barth, L., 148  
 Barth, W. (39/22 16), 248, 250, 253, 258  
 Barthelmai, 166, 173  
 Bartling (39/25 64), 67, 100, 112, 114  
 Bartsch, 78  
 de Bary (39/23 02), 309, 312, 314, 322  
 Baston (39/7 11), 327, 331  
 Bauer, H. (19/23 17), 179, 182, 193  
 Bauer, L. (39/22 98), 352, 354, 355, 360, 361  
 Bauer, R., 386, 387, 398, 399  
 Bauernfeind, 107, 111  
 Baum, 166, 191  
 Baumann, H. (19/20 13), 179, 182  
 Baumann, Walter (19/23 24, 27 88), 156, 160,  
 174  
 Baumann, Wolfram (39/27 27), 328, 330, 339  
 Baumbusch, 187, 192  
 Baumeister (39/27 41), 67, 78, 79, 80, 83  
 Baumgärtner, F. (39/7 04), 327, 328, 336, 344,  
 345  
 Baumgärtner, R. (19/31 86), 23, 119  
 Baumgart (39/26 69), 289, 294, 296, 297  
 von Baumgarten (19/32 40), 122, 123, 128,  
 129, 177

- Bazley, 305  
 Bazyar, 251, 259  
 Bechert, 312  
 Bechtold (19/29 47), 156, 160  
 ter Beck, 106, 112  
 Beck, J.-D. (19/23 24, 27 88), 156, 160  
 Beck, P. (39/25 97), 327, 331  
 Beck, W. (39/24 08), 355, 357, 365  
 Becker, A. (39/26 64), 288, 289, 294, 295, 296, 297  
 Becker, E., 66, 203, 216  
 Becker, J. (39/27 07), 328, 331, 339  
 Becker, N. (44 39), 265, 270, 273  
 Becker, Werner (34 53, 39/25 54), 103, 114, 116  
 Becker, Wilfried, 386, 387  
 Beckmann (39/8 11, 32 85), 67, 212, 311, 312, 317, 318, 319, 364, 452  
 Beermann, 131, 134, 138  
 Begemann (16/2 45), 317, 321, 345  
 Behr (43 60), 302, 304, 308  
 Beierlein (39/22 66), 248, 250, 253, 255, 256, 258  
 Beißer (39/23 48), 67, 84, 89, 93  
 Bellen (39/27 51), 288, 290, 294, 296, 297  
 Bellmann (39/27 62), 238, 241, 243, 244  
 Belovsky (19/27 63), 179, 182  
 Belz, G., 166, 170, 173  
 Belz, M. (19/23 26), 156  
 Benda (19/21 39), 142  
 Benes (45 22), 156, 160  
 Benesch (39/24 42), 220, 232, 234, 235  
 Benken (19/23 56), 141, 144  
 Benrath (39/24 55), 88, 89, 93  
 Bentley, 138  
 Benzing, B. (39/27 98), 219, 221, 229  
 Benzing, F. (19/23 24, 27 88), 156, 160  
 Benzing, J. (34 00), 266, 284  
 Berg, D. (39/28 52), 368, 369, 373, 374, 375, 377  
 Berg, M. (19/21 51), 178, 182  
 Berger (39/24 93), 328, 331, 339  
 Bergmann (42 37), 347, 350  
 Berle, 187, 193  
 Berndt (39/24 46), 26  
 Bernhard (39/23 13), 67, 352, 355, 365  
 Berthes (39/22 99), 354  
 Bertsch, H. (9 81), 103, 115  
 Bertsch, K.-H. (9 81), 103, 115  
 Besier (39/22 39), 122, 124, 127  
 Besser, 157, 160  
 Besslich (39/25 90), 26  
 Bettingen, 157, 160  
 Betz, 381, 383, 407, 408, 409, 410  
 Beuck (39/22 24), 103, 115  
 Beutelmann (33 26), 354, 357, 361  
 Beutelspacher (39/24 35), 302, 304, 308  
 Beyer, Jens (34 37), 355, 357, 363  
 Beyer, Jürgen (19/22 55), 153, 156, 157, 170, 171, 173, 177, 191  
 Beyermann, K. (39/8 97), 39, 127, 324, 329, 336, 338  
 Beyermann, P. (19/26 94), 24  
 Bibo, 292, 299  
 Bickel (19/40 79), 24  
 Bieber, 434, 440  
 Bieger (39/26 60, 21 41), 65  
 Bierbach (19/22 56), 155, 160  
 Biermann, C. (39/23 21), 21  
 Biermann, H. (39/28 95), 14, 265, 266, 282, 283  
 Bierther, 128  
 Biesalski (19/24 49), 180, 194, 195  
 Biewald (39/23 37), 355, 357  
 Billing (39/27 28), 223  
 Billmeier (39/23 37), 355, 357, 362  
 Bilo (39/22 87), 327  
 Birkhölzer, 178, 182  
 Bisanz (33 06), 248, 250, 253, 254, 257, 258  
 Bischoff, 238  
 Bisk, 71, 73  
 Bitsch (39/27 52), 288  
 Bitter-Suermann (19/31 28, 31 36), 131, 133, 137  
 Bitterlich (39/8 33), 328  
 Bittner, 122, 124, 128  
 Bitz, 137  
 Biundo, 91  
 Blänsdorf (39/26 14), 38, 265, 266  
 Blank (39/26 61), 219, 221  
 Blanke, 381, 382, 395, 396  
 Blasberg (39/23 64), 123, 124, 129, 130  
 Blatt, 209, 213  
 Blecher, 327, 331  
 Blees, 443, 444, 450  
 Bleicher (39/25 43), 238, 240, 245  
 Bloh (19/20 56, 20 18), 141, 144, 150  
 Blümlein (19/21 98), 178, 182, 193  
 Bock, Richard (43 88), 103  
 Bock, Rudolf, 329  
 Bode (42 65), 124, 127, 362  
 Bodemer (39/27 28), 219, 221, 226, 227  
 Bodmann (39/23 82), 328, 331, 339, 340  
 von Boeckh (39/28 84), 311, 314  
 Böckly (39/22 72), 327  
 Boeffel (19/31 81), 23, 119  
 Böger, A., 167  
 Boeger, H.-H., 156, 160  
 Böhm, A. (39/21 06), 100, 110, 111, 112  
 Böhm, K., 106  
 Böhm, R. (39/27 07), 339  
 Böhmer, G. (19/32 29, 32 27), 122, 124, 128  
 Böhmer, M. (39/27 16), 116, 203, 206, 208, 213, 214, 216  
 Böhmer, V. (39/23 19), 328, 331, 340  
 Böhner, 270, 292  
 Börner, 433, 437, 438, 440  
 Börsch-Supan (39/25 28), 14, 38, 66, 74, 75, 301, 302, 307, 308  
 Böttger, 141, 144  
 Bohl (19/29 59), 142, 144  
 Bohm (19/22 76), 155  
 Boller (39/26 15), 238

- Boltz, 380  
 Bonfert, 141, 144  
 Bonn, H. (39/24 40), 224, 235, 320  
 Bonn, J., 320  
 Bonney, 156, 160  
 Bonson, M. (39/28 88), 224, 234  
 Bonson, U., 224, 235  
 Bopp, 167, 171, 172, 173  
 Borchers (43 82), 347, 349  
 Bork, K. (19/29 20), 159, 175  
 Bork, R., 155, 156, 160  
 Bormann (33 45), 103, 115  
 Borneff (19/31 60), 131, 133, 136, 137, 452  
 Bornhagen (9 21), 327  
 Bornheim gen. Schilling, 270, 282  
 Bothur (19/20 74), 178, 182  
 Boy (39/23 87), 366, 367, 368, 370, 374, 375  
 Brachtel (19/29 49, 29 19), 156, 160  
 Brade (19/31 25, 31 28), 131, 134, 137  
 Brand, 141, 144  
 Brandenburger (39/22 63), 88, 89, 92  
 Brandmüller, K. (19/25 11), 157  
 Brandmüller, S. (39/25 59), 99, 103, 114  
 Brandt, 16  
 Braun, A. (7 49), 347, 350  
 Braun, B., 305  
 Braun, G., 16, 34  
 Braun, H. (39/26 03), 89, 93  
 Braun, R. (39/26 75), 354, 356, 362, 364, 452  
 von Braunmühl (19/29 11), 156  
 Braunmüller (39/21 30), 424, 428  
 Bredt, 142  
 Brehm, 167, 175  
 Breinl, 187, 193  
 Breitenbach (33 30), 302, 304, 306, 307  
 Breitkopf (19/22 88), 179, 182  
 Breitlauch (19/31 03), 24  
 Brembs (39/21 29), 424, 426  
 Bremer (19/30 32), 197, 198  
 Bremser, 106, 113  
 Bress (39/28 63), 323  
 Brestyensky, 381, 383, 391, 392, 393, 394  
 Breter (32 07), 123, 124, 129, 130  
 Brett, 167  
 Breuer (39/21 45), 248  
 Briesemeister, 381, 382, 407, 411  
 Brockenhoff (19/27 66), 179, 182  
 Brod (19/23 78), 141, 144  
 Brodda (19/32 36), 122, 124, 128  
 Brodt, 156, 160  
 Bröckelschen (19/29 46), 156, 160  
 Broglie, 141, 144, 167  
 Brommer, 266  
 Brost (19/25 19), 141, 143, 150, 151, 191  
 Brox, 141, 144  
 Bruchhausen (19/22 11), 24  
 Brücher, 71, 72  
 Brück (39/26 87), 78, 79, 80, 83  
 Brückner (19/28 77), 178, 182  
 Brühbach (19/22 86), 179  
 Brühl, 434, 436, 439, 440  
 Brüning, H., 371, 377  
 Brüning, W. (39/27 88), 206, 207, 210, 211, 212  
 Brünner (19/21 50), 178, 180, 190  
 Bruhns (39/27 68), 248, 250, 254, 256, 257  
 Brumby (39/24 15), 74  
 Brumlik (34 79), 206, 208, 214  
 Brummer, 382  
 Brunier (19/27 11), 155, 160  
 Brunner, 136  
 Brussatis (19/21 80), 178, 180, 192, 193  
 von Bubnoff, 381, 383, 411, 412, 413, 414  
 Buch, A. (32 14), 79, 81, 84  
 Buch, W. (39/22 46, 33 46), 261  
 Bucher, A. (32 79), 206, 207, 210, 211  
 Bucher, D. (19/22 01, 22 02), 23, 24  
 Bucher, P., 293, 296  
 Buchheim (39/26 61), 67, 219, 220, 225, 226  
 Buchwald, M., 224, 231  
 Buchwald, W., 148, 151, 152  
 Buddruss (39/26 47), 266, 285  
 Budenz (19/31 07), 142, 144, 154  
 Büchner (39/27 69), 369, 370, 377  
 Bücking (19/26 75), 157, 160, 177  
 Bühler (39/28 29), 301, 302  
 von Bülow (19/20 89), 178, 182  
 Bürger (39/24 16), 74  
 Büttner (39/22 88), 327, 332  
 Bullrich (39/22 83), 310, 311, 312, 322, 323  
 Bumb (19/23 61), 180, 182  
 Bunjes, J., 381, 384, 395, 396, 398, 399, 400  
 Bunjes, W., 381, 382, 384, 395, 397, 398, 399, 400  
 Burckhardt, 187  
 Burg (32 05), 103  
 Burkhard, 128  
 Burls (39/27 67), 248, 250, 251, 252, 253, 257, 258, 259  
 Bus (39/27 68), 248, 249, 254  
 Busanny-Caspari, 148  
 Busch, F., 248, 249, 253, 255  
 Busch, G. (19/22 53), 177, 179, 180, 190, 192  
 Busch, S., 156, 160, 175  
 Butz (34 08), 347, 349, 350
- C**  
 Caesar (19/24 07), 24  
 von Campenhausen (39/24 63), 67, 354, 356, 361, 362, 363, 364  
 Cantz (19/28 92), 156, 157, 170  
 Caria, 71, 73, 270  
 Carlson, 136  
 Cassel (43 62), 302, 304  
 Charrière, 381, 384, 401, 403, 404, 405  
 Chemnitz, 125, 130  
 Chevalier (19/25 51), 178, 182  
 Chmielewski (19/21 51), 178, 183  
 Chmillon (39/8 14), 178, 183  
 Choi, 251, 259

Choquet (39/26 61), 219  
 Choudhary (39/8 45), 355, 358, 364  
 Christiansen (32 04), 220, 234, 235  
 Ciocchini (39/24 32), 265, 268, 271, 273,  
 276  
 Ciolek, 270, 283  
 Clancy (19/24 77), 23  
 Claros Salinas, 381, 384, 392, 408, 410  
 Clasing, 335, 338  
 Claus, 148, 151, 152  
 Coelle, 155, 160  
 Cofman (39/24 37), 301, 302, 306, 308  
 Collo, D. (19/23 61), 180, 182, 194, 195  
 Collo, J. (19/20 56, 20 18), 141, 144  
 Conrad (32 33), 103, 114  
 Cordes (19/27 76), 156, 161, 173  
 Coridass (39/25 54, 32 32), 103, 114  
 Corinth (19/32 55), 122, 125, 128  
 Cullmann (39/28 78), 354, 358, 362  
 Czuia, 14

## D

Dabelow, 123  
 von Dadelsen, 66  
 Dahl (39/8 43), 355  
 Dahlberg, 251, 259  
 Dalhoff, 156, 161  
 Dalles (19/30 40), 197, 198  
 Dambacher (19/24 07), 24  
 Dammschneider (19/30 32), 197, 198  
 Damrau (39/23 71), 102, 110  
 Daniels, 178, 183  
 Dauer, 223, 229  
 Deasy (32 81), 71, 73  
 Debatin, 106  
 Decker (39/26 63), 288, 291  
 De Crasto (19/24 23), 178, 183  
 Dehm, 231  
 Dehnhard, 187, 193  
 Dei-Anang (19/25 00), 179, 183  
 Demuth (19/25 98), 157, 161, 175, 176, 224,  
 234, 235  
 Dencks, 327, 331  
 Denk, 167, 175  
 Denschlag (39/8 81), 321, 324, 327, 329,  
 336, 344, 345  
 Depue (39/25 86), 354  
 Deranja, 141, 144  
 Desch, 434, 439  
 Dettenmaier (39/23 28), 320, 328, 331, 339  
 Detzer (39/27 08), 328, 331  
 Deutschle, 425, 430  
 Dick (39/27 57), 41, 238, 239, 242, 243  
 Diederich (39/25 63, 22 30), 42, 97, 99, 100,  
 113, 115, 116  
 Dierich (19/31 15), 131, 134, 137  
 Dieterich (19/23 24, 27 88), 156, 161, 174  
 Diethelm (19/23 70), 15, 23, 141, 142, 151,  
 152, 173  
 Diether, 155, 161  
 Diether-Vasseur, 141, 144  
 Dietz, F. (39/22 73), 324  
 Dietz, H. (39/22 73), 324, 331  
 Dietz, J., 127, 327, 332, 338  
 Dietz, K.-W. (39/23 57), 248, 250, 254, 255,  
 256  
 Dietz, W. (39/22 76), 311, 314, 320  
 Diezemann, 443, 446, 447, 450  
 Distler (19/25 32), 155, 157, 170, 171, 173  
 Ditzzen (19/20 13), 179, 183  
 von Döhren (39/8 39), 328, 330, 344  
 Dörger (39/27 48), 87, 89, 91, 94  
 Döring (33 36), 302, 304  
 Doerk (39/24 53), 301, 302, 307, 308  
 Dörr, G. (39/24 32), 265, 268, 272, 273  
 Dörr, H., 187  
 Dörrenhaus (34 19), 355, 358, 363  
 Dolezik (39/22 70), 300  
 Dombrowski (34 23), 265  
 Dommermuth (32 34), 103  
 Domrös (39/22 96), 368, 369, 377, 378, 379,  
 452  
 Doms, G. (39/7 13), 327, 332  
 Doms, R., 161  
 Dormeyer, 155, 161  
 Dorn, A. (42 67), 355, 357, 362, 364  
 Dorn, E. (39/28 80), 354, 356, 362, 363, 364  
 Dorn-Zachertz (39/22 29), 103  
 Dosch (39/22 68, 23 70), 37, 368, 369, 376  
 Dose (39/8 33), 328, 329, 336, 342, 343, 344  
 Dotzauer (39/27 74), 288, 291, 294  
 Dräger (39/8 86), 327, 330, 336, 337, 338, 376  
 Draf, U. (19/26 55), 180, 183, 194  
 Draf, W. (19/23 61), 150, 180, 191, 194, 195  
 Drechsel (39/22 67, 8 10, 8 14), 74, 311, 312,  
 318, 319, 321  
 Dreher (39/8 28), 311, 314  
 Drenkelfuß (39/24 19), 15, 21  
 Drescher, 380, 381, 382, 395, 396  
 Dreyer (39/28 57), 366, 368, 370, 373, 374,  
 375, 376, 377  
 Drinkuth, 106, 108  
 Dronberger, 71, 225, 258  
 Droste (32 46), 238, 240, 242  
 Dubitzky (43 25), 354, 358, 361  
 Duchhardt (39/27 50), 288, 291, 294, 297  
 Dudel (39/26 70), 220  
 Dücker, 141, 144, 150  
 Düniges (19/31 89), 131, 134, 138  
 Dufeu (39/23 60), 265, 268, 271, 273, 275, 276  
 Dumont (39/27 75), 288, 291, 295  
 Dunkelberg (19/31 62), 131, 134, 136  
 Dupuis, 136, 140  
 Dzieniszewski (19/21 51), 183  
 Dziuron (39/7 36), 347, 349  
 Dzulko (39/23 22, 33 29), 352, 353, 354

## E

- Ebel (39/22 91), 206, 208, 213, 214, 216  
 Eberhard (39/24 02), 327  
 Eberle (34 46), 369, 371, 377  
 Ebert, 71, 73  
 Eberz, 13  
 Eckardt, 155, 161  
 Eckmann (39/22 39), 122, 125, 127  
 Edelmann, 371, 374  
 Edenharder, 131, 134, 136  
 Edler (33 36), 302, 304  
 Edlich (39/22 91), 14, 67, 203, 206, 208,  
 213, 214  
 Eggers, D. (39/26 48), 71, 72  
 Eggers, H. (39/27 01), 366, 368, 369, 377,  
 379  
 von Egidy, 167, 172  
 Egler (39/26 73), 79, 81  
 Ehlers (39/23 17), 37  
 Ehlert, 187  
 Ehrenberg (39/8 00), 66, 311, 312, 321  
 Ehrenberg-Kieckebusch (19/31 12), 142, 144,  
 154  
 Ehrenbrand (39/27 31), 122, 123, 127, 128,  
 445  
 Ehrke (39/27 56), 238, 240, 242  
 Eich (39/7 51), 348, 350  
 Eichhoff, 329  
 Eichholz, 13  
 Eiden (39/26 35), 311, 312, 322, 323  
 Eifler (39/27 57), 65, 238, 239, 242, 243  
 Einsiedel (19/23 24, 27 88), 156, 161, 174  
 Eisenbeis (41 25), 355, 358, 362, 364  
 Eissner (19/28 04, 22 47), 141, 143, 151,  
 152  
 Ellermeier, K., 381, 384, 415, 419  
 Ellermeier, P., 381, 384, 415, 416, 417, 418  
 Elsbach, 381, 384, 408, 409  
 zu Eltz, 67, 106, 112  
 Elwert (39/22 49), 251, 259, 265, 266, 271,  
 272, 273  
 Emmrich (19/27 69), 150, 156, 157, 173,  
 174, 191  
 Emrich (39/28 00, 28 01), 77, 88, 205, 218,  
 237, 247, 263, 287, 300,  
 310, 325, 353, 367, 423,  
 432, 441  
 Emrich, R. (39/25 59), 103, 114  
 Endepols (39/28 17), 265, 268, 272, 274,  
 275  
 Endres (19/28 53), 156, 159, 170, 171, 173  
 Endris (19/26 88), 132, 134  
 Engelhardt, K. (19/31 65), 131, 134, 136  
 Engelhardt, S. (19/30 27), 197  
 Engert (39/21 27), 424, 426  
 Engler (19/22 92), 178  
 Enkelmann (19/23 47, 21 30), 157, 161  
 Ensling (39/27 03), 327, 332  
 Epe (19/30 89), 197, 198  
 Erdmann, G. (19/23 23), 156, 157, 173, 174  
 Erdmann, H., 270, 282, 283  
 Erdmann, K., 141, 144  
 Erlebach, A. (39/27 28), 219, 221, 226  
 Erlebach, P. (39/27 66), 106, 117, 248, 249,  
 253, 254  
 Erlinghagen (39/27 89), 67, 209, 211, 252, 260  
 Ernst, H., 293, 296  
 Ernst, H.-J., 141, 144  
 Esperester (43 48), 347, 349  
 Essel, 230  
 Esser, 148  
 Eßwein (19/30 82), 197, 198, 201  
 Etz (39/21 24), 424, 426, 429  
 Etzkorn (39/28 16), 264  
 Euteneuer (39/8 30), 311, 314, 321  
 Evers (39/7 07), 328, 332, 345  
 Ewe (19/25 61), 153, 155, 157, 170, 171  
 Ewen (39/23 47), 328, 332  
 Ewert (39/24 43), 67, 212, 218, 220, 232, 234,  
 235, 364, 452

## F

- Fährndrich (39/26 77), 231, 232  
 Fahl (19/28 33), 157, 161  
 Fahr (39/26 05), 66, 327, 329, 336, 338, 341,  
 342  
 Faiß (39/22 66), 248, 249  
 Falke, D. (19/31 33), 131, 133, 137  
 Falke, H., 369  
 Fallert (19/32 27), 122, 125, 128  
 Fansa, 425, 431  
 Farack, 155, 161  
 Fasel (39/7 06), 346  
 Fassbender, H.-G., 148, 154  
 Faßbender, M. (39/28 18), 265  
 Faupel (19/27 53, 20 03), 179, 182, 190  
 Faust (19/29 83), 156, 159  
 Feder (39/8 69), 311, 314  
 Federhen (39/23 13), 355  
 Federhofer (39/25 89), 67, 289, 290, 298  
 Fehringer, 434, 440  
 Fehske, 138  
 Feingold, 130  
 Feise (39/8 07), 311  
 Feld (39/22 58), 265, 268, 282, 283  
 Fendrich (43 59), 302, 304  
 Fenske (42 33), 157, 161  
 Ferel (39/26 03), 89, 90, 94, 95  
 Ferlinz (19/29 62), 153, 156, 157, 170, 171,  
 173  
 Ferrari (19/30 89), 197, 198  
 Fessler (19/30 79, 30 86), 196, 197, 201  
 Feth, 381  
 Feuillée, 12  
 Fiedler, B. (39/8 67), 311  
 Fiedler, F. (39/25 23), 310, 311, 312, 314, 322,  
 323  
 Fildstedt (39/22 43), 132  
 Findeisen, 443, 447, 448, 450  
 Fink, 434, 437, 440  
 Fischer, A.-M. (39/25 43, 22 60), 238  
 Fischer, E. (39/23 28), 312, 319, 320, 321, 328,  
 329, 336, 339, 340, 341,  
 342

- Fischer, Friederike (32 02), 122, 125, 127, 128  
 Fischer, Friedhelm (39/22 58, 28 95), 38, 66, 67, 261, 265, 266, 282, 283  
 Fischer, H. (39/28 85), 311, 314  
 Fischer, H. P. (32 33), 99, 103  
 Fischer, J. (19/25 80, 25 81), 152, 153, 155, 157, 170, 171, 173, 174  
 Fischer, L. (39/25 85), 26  
 Fischer, N. (39/27 91), 206, 208  
 Fischer, Peter (19/22 56), 155, 161  
 Fischer, Peter Ferdinand (19/20 68, 41 78, 20 52, 20 56, 20 18), 141, 144, 150, 151  
 Fischer, U. (39/23 46), 119, 122  
 Fleischer, 281, 282  
 Flemming (32 45), 13, 67, 238, 239, 241, 244  
 Flenker, 148, 154  
 Flesch (39/8 93), 328, 329, 336, 343, 344, 365  
 Flössner, 434, 440  
 Flory (34 52), 302, 304, 306  
 Förster, C. (19/28 77), 178, 183  
 Förster, W., 106  
 Foitzik (19/30 82), 197, 198  
 Forberger (19/30 32), 197, 198  
 Forssmann, 187  
 Forstner, 382, 383, 419  
 Francois-Poncet, 12  
 Frank, G. (34 37), 355, 358, 363  
 Frank, P. (19/22 09), 23  
 Franz, 327, 332  
 Franzen, 128, 148, 151  
 Frei (39/27 42), 79, 81, 82  
 Freitag, Eberhard (39/28 32), 301, 302  
 Freitag, Ernst, 106  
 Freitag, W., 443, 447, 448  
 Fresenius, Werner, 121, 348, 351  
 Fresenius, Wilhelm, 334, 338  
 Freund, D. (33 90), 122, 124, 127  
 Freund, J. (39/28 97), 130, 224, 234  
 Frey, K., 66, 216  
 Frey, K.-D., (19/25 06), 23  
 Frey, R. (19/26 35, 21 17), 67, 141, 142, 150, 151, 191  
 Frick, 209, 213  
 Fricke (39/8 09, 8 07), 311, 312, 319, 321  
 Fried, 425, 430  
 Friedberg, P. (19/23 61), 180, 183  
 Friedberg, V. (19/23 10), 179, 180, 193  
 Friederici, 174  
 Friedl, 381, 384, 395, 396  
 Friedrich, E. (39/22 47, 33 47), 217  
 Friedrich, J. (39/8 29), 311, 314, 321  
 Friedrich, W. (39/8 29), 316  
 Fritsche (39/26 11), 238  
 Fritz, F. (33 40), 302, 304, 306, 307  
 Fritz, H. (32 46), 238, 239, 243  
 Fritz, V. (39/25 45), 82, 88, 89, 92, 95  
 Fröhlich (39/22 50), 38, 217, 218, 220, 232, 234, 235  
 Frymark, 209, 213, 214  
 Fuchs, H. (43 61), 305, 308  
 Fuchs, J., 12, 16  
 Fuchs, K. (39/28 96), 67, 289, 290, 294, 295, 297  
 Fuchs, O., 334  
 Fürst (39/28 58), 368, 369, 373, 374  
 Fuhr (19/30 20), 196, 197, 200, 202  
 Funderburk, 209, 211  
 Funke (39/25 27), 67, 206, 207, 210, 211, 212  
 Fussan, 433, 439, 440
- ### G
- Gabbert (19/26 01), 141, 144  
 Gabriel (39/26 61), 219, 222, 225, 226  
 Gärtner (19/25 38), 179, 180, 194  
 Gahn, 441  
 Galia, 368, 371  
 Galinsky (39/23 57), 249  
 Gallenberger (39/23 28), 328  
 Galler (19/30 32), 197, 198  
 Gamm (19/27 14, 22 77), 15, 24, 155, 161  
 Gamp, 167, 172  
 Gamstätter (19/28 82), 178, 183  
 Gandenberger (39/21 14), 99, 100, 112, 114, 116  
 Ganu, 141, 144  
 Garcia-Vera (19/25 99), 157, 161  
 Garschagen (32 33), 99, 103  
 Garten, 209, 215  
 Garzón Valdés, 67, 225, 226, 227  
 Gaßebner, 209, 211  
 Gassner (39/21 06), 103  
 Gattow (39/8 76), 327, 329, 336, 337, 338, 342  
 Gauly (39/27 43), 67, 79, 80, 85  
 Gehler (19/23 24, 27 88), 156, 161  
 Gehrman, 226  
 Geiger, 42  
 Geis (19/30 40), 197, 198, 231  
 Geis-Tronich (19/30 39), 197, 198  
 Geisert (32 03), 123, 125, 129  
 Geißler, G. (42 88), 354, 358  
 Geißler, U. (39/25 78), 327, 332  
 Geissler, V., 270, 283  
 Geißner, 383, 390  
 Gemp-Friedrich (19/23 24, 27 88), 156, 161  
 Genitsariotis (39/26 95), 355, 358  
 Genschow (19/23 61), 180, 183, 194, 195  
 Gentz, 443, 448  
 Georgi (19/23 58), 40, 141, 142, 151, 152  
 Geppert (39/22 10, 32 35), 103  
 Gerbershagen (19/20 55, 20 56), 141, 142, 150, 151  
 Gerhardt, C. (39/25 80), 289, 291, 293, 298  
 Gerhardt, H. (33 65), 238, 240, 242  
 Gerlach (19/31 97), 131, 135, 138  
 Gerlich (39/22 65), 42, 288, 290, 294, 295, 296, 297



- Gersmeyer, 167, 172  
 Gerwarth (39/21 07), 327, 330, 337, 338  
 Geyer (39/23 72), 324, 327, 328, 329, 336,  
 341, 342, 345  
 Gheorghiu, 225  
 Giegerich (39/25 26), 103  
 Giesbert, 433, 440  
 Giesche (39/27 86), 265, 268, 280, 281  
 Giesecke (19/22 56), 155, 161  
 Gilbrin (39/28 19), 236  
 Gilfrich (19/28 93), 155, 159, 170  
 Gillmann, 16  
 Gilmozzi, 381, 384, 387, 412, 413  
 Giloth (32 05), 103, 115  
 Giron, 13  
 Giudice (39/23 57), 248, 250, 253  
 von Gizycki, 155, 161  
 Glaser, 12  
 Glatzel, I. (19/23 24, 27 88), 156, 161  
 Glatzel J. (19/23 68, 23 51), 156, 157, 175,  
 176, 177, 234  
 Glück (39/23 94), 311, 314, 318  
 Glückert (39/8 26), 311, 314, 321  
 Gnädiger (19/23 61), 180, 183  
 Göbber (39/24 15), 74  
 Goedecke (19/20 56, 20 18), 141, 144  
 Göhring, 381, 382, 388  
 Gölz (39/23 95), 24  
 Göres, 71, 73  
 Goergen, 141, 144  
 Görges (19/23 71), 141  
 Göring, 435, 440  
 Görlach, 238  
 Goeschel, 178, 183  
 Golder (39/8 85), 327, 332, 338  
 Goldhofer (19/27 66), 179  
 Goldhorn (39/24 52), 302, 304, 306, 307  
 Goller (42 75), 354, 358  
 González (39/24 32), 265, 268, 273  
 Goodrich (39/27 68), 248, 250, 256, 257,  
 258  
 Gormsen (39/27 73), 368, 369, 379  
 Gosepath, 187  
 Gostomzyk, 136  
 Gotthardt, 252, 259  
 Gottron (39/26 15), 238  
 Gottschling, E. (39/23 18), 38, 306, 308  
 Gottschling, H. (19/31 20), 301, 302  
 Gottwald, A., 443, 445  
 Gottwald, C., 157, 161  
 Gräff (39/28 93), 311, 312, 319, 321  
 Grammel, 156, 161  
 Graser, 167  
 Grass, 106  
 Grdenic, 12  
 Grehl, 380  
 Greinacher (19/23 24, 27 88), 156, 161,  
 173, 174  
 Greschner (39/24 93), 328, 332, 339, 340  
 Greuel (39/28 27), 74  
 Greule (33 65), 238, 240, 242, 244  
 Griefahn (19/31 17), 68, 132, 135, 140  
 Grimm (19/28 01), 141, 144, 152  
 Grimmer, 167, 175  
 Groddeck (19/30 80), 197, 198  
 Gröger, 425, 429  
 Grönniger (19/28 51), 183  
 Grohs, E., 224  
 Grohs, G. (39/25 42), 219, 220, 229, 230  
 Groß, R. (39/22 97), 368  
 Groß, W. (39/27 44), 38, 67, 78, 79, 80, 82, 85  
 Großhans, 380  
 Grote (39/27 24, 27 32), 121, 122, 123, 128,  
 171, 177  
 Groth (19/22 56), 155, 162  
 Grubert (39/7 52), 347, 350  
 Grünewald (39/25 30), 238, 240, 242  
 Grützner, 167, 176  
 Grund, H. (39/27 56), 238, 240, 242  
 Grund, K.-E., 178  
 Guckler (39/25 41), 252, 259  
 Gudian (39/22 28), 67, 98, 100, 108, 109, 110  
 Güllering (19/30 80), 197, 198  
 Günster (39/25 78), 327, 332  
 Günther, R. (19/21 25), 141, 144  
 Günther, W., 156  
 Guérin, 12  
 Güth (39/23 69), 21  
 Güttlich (39/23 73), 327, 329, 336, 337, 338,  
 342  
 Guse (42 73), 355, 358, 362, 364  
 Gutjahr (19/23 24, 27 88), 156, 162, 173  
 Gutowski-Hesedenz (19/30 39), 197, 198, 202
- ## H
- Haag (39/28 84), 126, 311, 314, 319, 320, 321  
 Haake (39/22 68), 366  
 Haara, 224, 235  
 Haas, E., 188, 194  
 Haas, J.-P., 148, 151, 152  
 Habel (39/26 71), 42  
 Haber (39/22 84), 327  
 Haberer (19/23 44), 157, 162  
 Habighorst, G., 169  
 Habighorst, L.-V., 148, 151, 152, 171  
 Haccius, B. (39/25 37), 356  
 Haccius, I. (39/21 29), 424, 427, 430  
 Hack, D. (19/30 80), 197, 198  
 Hack, G., 425, 428  
 Hackel (19/24 57), 132, 135, 139  
 Hackelbusch (19/22 88), 179, 183  
 Hadding, U. (19/31 28, 31 36), 38, 131, 133,  
 137  
 Hadding, W. (39/25 61), 38, 42, 97, 100  
 Hähnel, 386, 415, 417  
 Hämmerling, 141, 145  
 Härter (39/7 03), 100, 114, 115, 116, 308  
 Häuser, F. (32 48), 103  
 Häuser, H. (39/22 09), 26  
 Haferkamp (19/21 96, 21 94), 157, 158, 170,  
 175, 176, 177  
 Hafner (39/27 54), 267, 281, 282

- Hahn (19/28 04), 141, 143, 151, 152  
 Hain, H., 81, 85, 86  
 Hain, P. (19/22 56), 155, 162  
 Hainz (32 82), 42, 103  
 Hallerbach (19/30 32), 197, 198  
 Halmágyi (19/27 02), 23, 141, 143, 150, 191  
 Hamann-MacLean, 265, 267  
 Hammar (19/28 21), 167, 173  
 Hammerschmidt, 253, 254  
 Hampel (42 88), 354, 358  
 Hanack (39/25 69), 100, 110, 111, 112  
 Hanewald, 327, 332, 337  
 Hanisch (19/23 24, 27 88), 156, 162  
 Hansen, 12  
 Happ (19/27 76), 156, 162, 173  
 Harder (39/24 92), 14, 97, 99, 100, 108, 109  
 Hartenbach, 188, 191  
 Harth (19/32 33), 122, 123, 128, 129, 177, 234  
 Hartl (39/28 77), 354, 356, 360  
 Hartmann, E. (39/24 67), 354, 357, 360, 361  
 Hartmann, J., 106  
 Hartmetz (19/31 59), 131, 135, 136  
 Hase (19/20 06), 179, 183  
 Hasenmaier, 327, 332  
 Hasselbach, 327, 332  
 Hassemer (19/31 71), 131  
 Hassinger, 155, 162  
 Hastert, 425, 429  
 Haubner, 141, 145  
 Haubrich (39/21 17), 41, 286  
 Haubst (39/26 01), 42, 67, 68, 78, 79, 80, 83, 84, 93  
 Hauf, B. (19/20 56, 20 18), 141, 145, 150  
 Hauf, T. (43 75), 312, 314, 323  
 Hausamen, 200  
 Hausner (39/25 37), 354, 358  
 Haustein (39/28 13), 289, 291, 295, 296  
 Hawlina, 141, 145  
 Haym, 200  
 Hays (39/27 67), 252, 253, 255  
 Heck (39/22 91), 203, 206, 208, 213, 215  
 Hecker (39/26 28), 354, 358  
 Hecking (19/22 77), 155, 162  
 Heerde (39/26 95), 355, 358, 365  
 Hehl (39/26 64), 288, 291, 295  
 Heicke (39/22 19), 122, 123, 129, 130  
 Heid, 425, 428  
 Heidemann (19/30 63), 197, 198  
 Heidler, 179, 183  
 Heidsieck, 200  
 Heidt (39/24 31), 369, 371, 377, 378, 379, 452  
 Heil (32 01), 122, 125, 127  
 Heim (39/27 14), 368, 369, 373, 374  
 Heimann, 157, 162  
 Heimbürger (39/24 16), 74  
 Heimerl, 381, 384, 416, 417, 418, 419  
 Heindorff, G. (19/29 43), 156, 162  
 Heindorff, T. (39/28 83), 311, 314, 321  
 Heinemann, 188, 191  
 Heinrich (19/25 89), 179, 183  
 Heinsius, 39  
 Heinz (33 32), 302, 304  
 Heinzmann (39/22 58, 28 95), 265  
 Heischkel-Artelt, 133  
 Held (39/28 35), 301, 302, 306, 307  
 Heldt, 179  
 Helfrich, G. (39/21 42), (19/20 20), 23  
 Helfrich, O. (39/25 48), 24, 352, 358  
 Helke (39/22 94), 368, 369, 375  
 Hellmann, 91  
 Helmcke (39/21 46), 248, 249, 253, 254  
 Helms (19/23 60), 153, 180, 194, 195  
 Hemmer (39/26 76), 355, 357, 363, 364  
 Hemrich (39/21 30), 425, 426, 427  
 Hencks, 156, 162  
 Hengst, 152  
 Hengstenberg, 71, 73  
 Henke (39/23 98), 355, 358, 365  
 Henneberger (39/24 43, 33 72), 220, 222, 234, 235  
 Hennen (39/23 83), 219, 222, 227, 228  
 Hennes, 27  
 Henrich (39/27 98), 219  
 Henss, 252, 258  
 Hentschel, H., 372  
 Hentschel, U. (41 45), 220, 221, 234, 235  
 Hepp, H. (19/27 64, 23 11), 38, 179, 180, 193  
 Hepp, M. (43 82), 347, 348, 349  
 Herbert, F. (39/28 67), 312, 315, 322  
 Herbert, H. (19/24 07), 24  
 Herfert, 197  
 Herfurt (39/27 65), 248  
 Hergert-Kolter, 435, 440  
 Herke (43 43), 347, 349  
 Herminghaus (39/8 25), 311, 312, 321  
 Herold (39/23 30), 328, 332  
 Herr (39/8 66), 315  
 Herr-Beck, 15, 16  
 Herrmann, E. (19/20 56, 20 18), 141, 145, 150  
 Herrmann, Günter (FB 3), 38, 107, 109, 111  
 Herrmann, Günter (FB 19), (39/8 52), 15, 39, 321, 327, 329, 336, 344, 345  
 Herrmann, Günther (FB 9), (19/21 51), 178, 183  
 Hertle, 167, 172, 173  
 Herz, 293, 296  
 Herzer (33 38), 301, 303, 306, 307, 308  
 Herzog, P., 155, 162  
 Herzog, R. (19/23 18), 179, 183  
 Herzog, W. (39/22 71), 312, 322  
 Hespos, 209, 215  
 Hesse, 68, 89, 91, 94, 95  
 Hessel (39/25 54, 32 32), 104, 114  
 Hesselbach, 107, 113  
 Hettlage, 100  
 Hettwer (39/21 43), 68, 206, 207, 213, 215, 216  
 Hetzius (39/24 21), 22  
 Heuer (39/22 91), 203, 206, 208, 213, 215  
 Heuwinkel (19/24 30), 178, 183  
 Hey (19/27 47), 179, 183  
 Hiersche, 188

- Hilberath (39/26 74), 79, 81, 84  
 Hild, 16  
 Hildebrandt, H. (39/27 70), 368, 370, 377, 378, 379  
 Hildebrandt, H.-J., (44 39), 219, 222, 227  
 Hilgner (39/21 25), 424, 429  
 Hill, 148, 154  
 Hillebrand, B. (39/26 13), 68, 238, 239, 241, 243, 244  
 Hillebrand, C. (39/23 29), 104, 111  
 Hinkel, H. (32 16), 79, 81  
 Hinkel, M., 443, 449  
 Hinkelmann (39/28 68), 311, 313, 322, 323  
 Hintenberger (16/2 25), 43, 317  
 von Hinüber (39/26 47), 266, 267, 285  
 Hippe (32 36), 104  
 Hirsch, 386  
 Hoben, E. (39/25 90), 26  
 Hoben, W. (39/27 52), 281, 288, 291, 295, 296  
 Hoch, (19/24 11), 156  
 Hochgesand (19/25 33, 25 88), 188, 194  
 Hodapp (39/24 43, 33 72), 220, 222, 234, 235  
 Höckel, 138  
 Höcker (39/7 00), 25, 327, 329, 336, 341, 342  
 Hoede (19/29 30), 156, 162  
 Hoeffelmann, 157, 162  
 Höffler, 167, 173  
 Höfft (33 48), 311, 315, 317  
 Höfler, 36  
 Höhle (19/22 97, 21 10), 188, 191  
 Höhler (44 13), 354, 358, 360, 361  
 Höhmann (19/26 25), 132, 135  
 Höhn, K. (39/23 22), 15, 352, 353, 354, 356, 360, 361  
 Höhn, P. (19/26 77), 141, 145, 153  
 Höhn, R. (19/30 63), 197, 198  
 Höhn-Bentz (39/26 22), 123, 125  
 Hölder, 302  
 Höller, H., 372  
 Hoeller, R. (39/23 09), 21  
 Höner (33 37), 302, 304  
 Hönig, H., 381, 384, 395, 396, 397, 399, 400  
 Hönig, M. (19/30 61), 196  
 Hönn (39/22 10), 103  
 Höregott (39/7 28), 347, 348, 349  
 Hörich (39/26 36), 26  
 Hörner, 327, 332  
 Hoerster (39/25 62), 68, 100, 108, 111  
 Hössel, 106, 116  
 Hoffmann, Gabriele, 141, 145  
 Hoffmann, Gerald (19/27 66), 179, 183  
 Hoffmann, H., 335, 342  
 Hoffmann, M. (19/31 41), 119, 131  
 Hoffmann, P., 66  
 Hofmann, D. (39/27 16), 104, 116, 203, 206, 208, 215  
 Hofmann, J., 16  
 Hofmann, K. (19/21 11), 174, 178, 181, 190, 191  
 Hofmeister (39/28 33), 301, 302, 306, 308, 376  
 Hohenfellner (19/27 79, 25 02), 179, 181, 192  
 Hohmann (39/7 07), 328, 332, 345  
 Hoigt, 435, 437, 440  
 Hollandt (39/27 58), 238, 240, 242, 244  
 Holsten (39/25 39), 37, 89  
 Holtermüller (19/23 95, 23 89), 155, 159, 170, 171  
 Holzamer (43 01), 68, 207, 211  
 Holzmann (19/29 50), 156, 158, 175  
 Holzner, 252, 256  
 Honomichl (41 25), 355, 358, 363, 364  
 Hopf, H. (19/25 10), 157, 158, 171, 176, 177  
 Hopf, U., 167  
 Hopff, 12  
 Horn (39/23 35), 265  
 Horner (39/22 72), 39, 327, 329, 336, 341, 342  
 Horst (39/27 80), 266, 267, 283, 284  
 Horvath (39/24 42, 44 03), 220, 222, 235  
 Hoss, 434, 440  
 Hubbert, 162  
 Huber, G., 141, 145  
 Huber, H., 167, 172  
 Huber, J., 85  
 Huber, L., 66, 216  
 Hübner (39/26 62, 26 95), 355  
 Hücker (19/20 48), 141, 145  
 Hueg (33 54), 74  
 Hülbusch, 98  
 Hülse, 148, 151, 152  
 Hüsch, 12  
 Hüskens (39/8 34), 328, 332, 342, 343  
 Hühlig, 12  
 Hüwel (19/23 61), 180, 184  
 Hufnagel (39/28 94), 311, 313, 320, 321  
 Hultzsch (39/8 65), 66, 75, 320  
 Humbach (39/27 78), 248, 249  
 Humburg, 156, 162  
 Hundsdörfer (39/27 98), 219, 222, 229  
 Hundt, 292, 293  
 Huppert (39/28 39), 301, 303, 307, 308  
 Hurson (39/28 17), 265, 268, 273, 274, 275, 276  
 Hust (39/21 09), 22  
 Hutschenreiter (19/24 28), 179, 184  
 Hutten (39/27 25), 122, 123, 128  
  
 I  
 Illig, 381, 384, 407, 409, 410  
 Imiela (39/22 58), 68, 266, 268, 282, 283  
 Immel, 178, 184  
 Imo (39/28 17), 265, 268, 274, 275  
 Inthoff (39/25 81), 311, 313, 317, 319  
 Inthraphuvasak (19/27 61), 179, 184  
 Irany, 443, 450  
 Isele, 13  
 von Issendorf (19/20 77), 178, 184  
 Ivancevič, 188, 191, 192

## J

Jacobi, G., 179, 184  
 Jacobi, H., 141, 145  
 Jäckel (19/26 87, 28 68), 132, 134, 139  
 Jäger, I. (39/27 36), 123, 125, 129  
 Jaeger, P., 382  
 Jaeger, Robert, 148  
 Jäger, Rudolf (39/26 76), 127, 354, 358, 362  
 Jäger, U. (19/29 63), 156  
 Jähnchen (19/31 88), 131, 134, 138  
 Jaenicke (16/2 16), 316  
 Jahnecke, 167  
 Janik, D. (39/24 32), 68, 141, 265, 267, 271, 272, 273  
 Janik, R., 145  
 Jansen (19/31 19), 68, 132, 133, 140  
 Janssen (39/22 89), 328  
 Japp (19/31 01), 142  
 Jarno (33 97), 265, 267, 271, 273  
 Jaske, 179, 184  
 Jekéli, 433, 440  
 Jensen, 382  
 Jerchel, 335, 344  
 Jesch (39/27 59), 41, 238, 240, 242, 244  
 Jeschke, 382  
 Johanson, 267, 284  
 John (19/23 07), 141, 145, 152, 173  
 Jonas (19/20 01), 179, 184  
 Jonen (19/31 94), 132, 135, 138, 351  
 Jones (39/24 56), 89, 91, 93  
 Jost (39/27 79), 266, 268, 284  
 Judd (39/22 66), 248, 250, 253, 255, 257  
 Jüngst (19/23 28), 120, 156, 158, 172, 173, 174  
 Jürgens, 126, 130  
 Jürgensmeier (39/24 61), 68, 78, 79, 80, 83, 84  
 Jung, E. (19/30 25), 197  
 Jung, F., 197  
 Jung, Hartmut (19/31 47), 131, 135  
 Jung, Helmut (19/23 61), 173, 188, 194  
 Jung, U. (39/27 63), 248  
 Jungandreas, 239  
 Jungblut (19/23 88), 132  
 Junge (16/2 17, 2 18), 43, 316, 323  
 Jungkenn (39/21 43), 206  
 Juris (39/28 89), 220, 222, 234  
 Just (19/25 86), 150, 155, 158, 170, 171, 172, 174, 191

## K

Käge (39/27 62), 238, 240, 242  
 Kämmerer, 329, 336  
 Kaffrell (39/8 78), 327, 330, 336, 344, 345  
 Kafitz (39/27 59), 238, 239, 243  
 Kahl, G. (19/31 87), 38, 131, 133, 138, 171  
 Kahl, Regine (19/31 87), 131, 135, 138, 351  
 Kahl, Ruth (19/20 12), 179, 184, 192  
 Kahlau (39/27 95), 220, 222, 234  
 Kaiser, B., 141, 145, 150

Kaiser, K., 22  
 Kaiser, K.-H. (39/8 69), 311, 315, 321  
 Kaiser, W. (43 89), 68, 302, 304, 305, 306  
 Kalb (33 34), 301, 303, 307, 308  
 Kalinowsky (39/26 89), 311, 315, 319  
 Kalkhof-Rose, 12, 15, 16  
 Kaltenthaler (19/30 32), 197, 198  
 Kamlah, 88, 89, 92  
 Kandler (39/27 71), 368, 370, 377, 378, 379  
 Kapp (19/22 56), 155, 162  
 Kappey, 188, 191  
 Kargl (39/27 34), 66, 68, 74, 75, 98, 100, 113, 115  
 Kastert, 187  
 Katsoulis, 386  
 Katzenberger (39/25 68), 219  
 Kaufmann, H., 425, 427  
 Kaufmann, S., 321  
 Kaul (39/27 12), 123, 125, 129  
 Keesmann (39/27 21), 368, 369, 373, 374, 375, 376  
 Kehm-Leber, 434, 440  
 Kehr, 156, 162  
 Keim, G., 425, 427  
 Keim, H.-J. 155, 162  
 Kellens (33 93), 248, 250, 259  
 Keller, A. (19/21 81), 178  
 Keller, H. (34 35), 220, 222, 234  
 Kemp-Lindemann (39/27 53), 265, 268  
 Kempf, D. (19/30 58), 197, 199  
 Kempf, K., 188, 190  
 Kempf, P. (19/22 97, 20 77), 173, 178, 181, 190  
 Kepplinger (39/26 77), 220, 221, 222, 230, 231, 232  
 Kerbeck (39/27 53), 265  
 Kerkmann (19/20 28), 141, 145  
 Kern, H., 224, 235  
 Kern, W. (39/26 04), 329, 342  
 Kersting (19/22 56), 155, 162  
 Kessel (39/26 12), 68, 290, 295, 297  
 Keßler, E. (19/21 73, 27 37), 178, 181, 190  
 Kessler, K. (39/22 94), 368  
 Kessler, M., 381  
 Kettenring, 425, 430  
 Ketterl (19/30 26), 43, 119, 196, 197, 200, 201  
 Khan (32 02), 122, 125, 127  
 Kiel (39/8 89, 22 84), 327, 332, 337  
 Kienzle (39/27 28), 219, 222, 226  
 Kiessig (19/22 88), 179, 184  
 Kilbinger (19/31 79), 131, 134, 138  
 Kilp (39/26 09), 311, 314, 320, 321  
 Kim (39/23 94), 311, 315  
 Kinzelbach (39/28 81), 41, 354, 356, 362, 363, 364, 452  
 Kirch, 155, 162  
 Kirsch, 107, 108  
 Kirschner (19/24 29), 178, 184  
 Kirste (39/26 06), 324, 328, 329, 336, 340, 341, 345  
 Kishmardi (19/28 55), 178, 184  
 Kittler (39/21 43), 205

- Klaer, Wendelin (39/26 94), 68, 368, 369, 377, 379  
 Klaer, Wolfgang (19/21 51), 178, 184  
 Klages (39/22 76), 126, 311, 313, 319, 320, 321  
 Klaus-Selinger (39/8 45, 9 43), 355, 358, 364  
 Kleber, 82, 84  
 Kleemann, 141, 145, 150  
 Kleiber (39/26 11), 42, 238, 239, 241, 243  
 Klein, Bernd (19/30 32), 197, 199  
 Klein, Brigitte (39/22 83, 33 96), 311  
 Klein, G. (9 24), 327, 332  
 Klein, H., 381, 384, 403, 404, 405, 406  
 Klein, P. (19/31 40), 25, 38, 121, 131, 133, 137  
 Kleinen (39/27 68), 248, 250, 255, 256  
 Kleinert (19/27 79), 179  
 Kleinheisterkamp (19/28 66, 21 75, 20 56, 20 18), 141, 145, 150  
 Kleinmann, 12  
 Kleinschnieder (39/27 93), 206, 208, 211  
 Klemeit, 141, 145  
 Klemm, 34  
 Klemm, A., 335, 339  
 Klemm, Karl (FB 18), (39/26 95), 321, 365  
 Klemm, Karl (FB 21), (39/26 95), 355, 358  
 Klemm, M. (33 38), 302, 304  
 Klempt (39/24 06), 311, 313, 319, 320, 321  
 Klenk, 12  
 Klewin (19/32 11), 23  
 Kley (19/23 61), 180, 184  
 Kliemt (39/25 62), 104  
 Klingenberg (39/28 73), 354, 358, 360, 361  
 Klippel (19/20 41), 179, 184  
 Klöhn (39/27 67), 252, 254  
 Klöpffer, 335, 339  
 Klöss (19/25 07), 178, 184  
 Klotter, 136  
 Klotz (34 24), 238, 240, 242  
 Kluge, E., 168  
 Kluge, H.-J. (39/28 85), 311, 313, 320, 321  
 Kluge, N., 383  
 Klumb, 313  
 Klumbach, 270  
 Klusemann, 141, 145  
 Knab, 444, 446  
 Knapstein (19/24 21), 179, 181, 193  
 Kneuper, 372  
 Knick, 168, 172  
 Knirsch (39/27 37), 123, 125, 129  
 Knöller (43 59), 302, 304  
 Knolle, 168, 173  
 Knollmann (39/25 43), 238, 245  
 Knorr, H. (19/31 03), 142, 145  
 Knorr, K. (39/28 75), 311, 313, 318, 319, 320, 321  
 Knorr, R. (34 79), 206, 208, 213, 215  
 Knoth (39/24 13), 100, 113, 115, 116  
 Kober, 381, 384, 415, 416, 418  
 Kobro, 381, 384, 387, 415, 416, 417, 418  
 Köhl (34 51), 122, 125, 128  
 Köhler, F., 433, 440  
 Köhler, Hans (FB 8), (19/22 77), 155, 162  
 Köhler, Hans (FB 21), (42 96), 354, 358, 360, 361  
 Köhler, H. E. (19/26 99), 24  
 Köhnen (33 37), 302, 304  
 König, A., 381, 384, 415, 416, 417, 418  
 König, Günter (Verw.), (39/22 81), 21  
 König, Günter (FB 24), (39/21 23), 424, 430, 431  
 König, H., 335, 338  
 König, W. (19/31 43), 131, 134, 137  
 Koepsel (39/27 67), 248, 250, 256, 257, 258  
 Körprich (39/27 19), 301  
 Kössling, 149, 154  
 Köttgen, 158  
 Kohler (39/27 49), 68, 89, 90, 94, 95, 285  
 Kohlmayer, 381, 384, 389, 390, 392, 393  
 Kohz (33 92), 288  
 Kokott (19/23 61), 180, 184  
 Kolb (39/28 08), 265, 268, 277  
 Kollath, 313  
 Koller (19/31 02), 25, 66, 143  
 Koltermann, 359, 362, 364  
 Konder (39/28 30), 301, 303  
 Kootz, 386, 392, 393  
 Kopper (39/26 16, 27 90), 203, 206, 207, 211, 212  
 Koppitz (39/25 80), 288, 290, 297, 298  
 Korb (39/28 66), 312, 315, 322, 323  
 Kořenský (39/28 09), 262, 265, 271, 279  
 Kornrumpf, 271, 284, 381, 383, 384, 390, 392, 393, 394, 401  
 Korting (19/29 10), 156, 158, 175  
 Koschwitz, 225, 232  
 Kosse, 209, 215  
 Kottmann (19/26 23), 178, 184  
 Koudsi (19/20 11), 178, 184  
 Krämer, L., 435, 440  
 Kraemer, R., 168, 176  
 Krämer, W. (39/26 01), 79, 81, 84  
 Krafft (39/28 37), 68, 302, 303, 305, 306  
 Kraft (39/22 10), 42, 100, 109, 111  
 Krahn (32 01), 122, 125, 127  
 Kramers (39/28 96), 288  
 Kranz, 158  
 Krapp (39/22 92), 122, 125, 128  
 Krasenbrink, 36  
 Kratz (39/8 92), 327, 331, 336, 344, 345  
 Krauch, 335  
 Krause, D., 317, 320, 321  
 Krause, U. (19/27 22), 156, 162, 173  
 Krauter, 371, 374  
 Krebs, K.-D. (41 32), 312, 315, 323  
 Krebs, R., 136, 138  
 Krebs, W., 157, 162  
 Kreienberg, R. (19/27 61), 184  
 Kreienberg, W., 126, 179  
 Kreis (39/21 20), (19/30 18), 21  
 Kreiskott, 360, 362  
 Kreiter (39/26 61), 219, 222, 225, 226  
 Kremer, Gerhard, 168, 173  
 Kremer, Gisela (39/22 62), 368

- Kremer, W., 141, 145, 150  
 Kremers (19/30 89), 197, 199, 201  
 Krenn (39/27 72), 369, 371, 377, 378, 379  
 Kreth (39/28 46), 367, 371, 373  
 Kretzler (39/21 22) 423  
 Kretzschmar, K., 142, 145  
 Kretzschmar, M. (39/24 65), 311, 313, 317,  
 318, 319  
 Kreuzer, 149, 150, 191  
 Kreutz (39/25 53, 22 10), 102, 111, 112  
 Krieg (19/21 51), 178, 184  
 Krieter (39/27 02), 369, 371, 377, 378,  
 379, 452  
 Kröll (39/28 16), 38, 71, 265, 267, 271, 273  
 Krömeke (39/25 68), 219  
 Kröner (39/22 97), 368, 369, 373, 374, 375  
 Krönig, 168, 170  
 Kroll (39/23 39), 302, 304  
 Kron (39/21 43), 203, 205, 206, 207, 213,  
 216  
 Krone (39/22 62), 368  
 Kropffitsch, 382, 384, 420, 421  
 Krümpelmann (39/25 58), 100, 110  
 Krummacher (39/27 55), 38, 238, 239, 241,  
 243, 244  
 Kubitza (19/23 64), 180, 184  
 Kühl, G. (39/27 58), 238, 240, 242, 243  
 Kühl, T. (44 07), 311, 315  
 Kühn, 290  
 Kümmel (39/22 43, 32 57), 68, 127, 132,  
 133, 138, 139  
 Kümmerle (19/27 30), 121, 153, 173, 178,  
 181, 190  
 Küster (32 30), 248, 250, 254, 256, 257,  
 258  
 Kuffner (19/30 82), 197, 199  
 Kuhl, 168, 177  
 Kuhn, Rita, 381  
 Kuhn, Roland (39/8 44), 127, 355, 358,  
 362, 364  
 Kuhnert (39/22 43), 68, 127, 132, 135, 138,  
 139  
 Kuhnhardt (19/23 64), 180, 184  
 Kujat, 155, 163  
 Kuleszynski (19/30 28, 30 29, 30 50,  
 20 56, 20 18), 141, 145  
 Kunte (19/31 64), 131, 135, 136  
 Kunz (39/24 17), 327, 330, 331, 336, 341,  
 342  
 Kunze, P., 209, 214  
 Künze, R., 209, 215  
 Kupffer (19/30 80), 197, 199, 201  
 Kupsch-Losereit, 381, 384, 401, 402, 403,  
 404, 405  
 Kurock (19/24 30), 178, 184  
 Kurpjuweit (9 15), 327, 332  
 Kurtenbach (19/20 48), 141, 145  
 Kurth (19/20 41), 179, 184  
 Kurz, G. (39/27 86), 265, 268, 280, 281  
 Kurz, K. (32 94), 206  
 Kurz, M., 316, 323  
 Kurzhals-Reuter (33 66), 238  
 Kuschinsky (19/31 23), 133  
 Kuß (33 35), 301, 303, 306  
 Kußmaul, 381, 384, 395, 396, 397  
 Kutsche-Ohmann (39/8 43, 8 45), 355, 359, 364  
 Kutscher, 372  
 Kutzner (19/28 03), 141, 143, 151, 152, 173
- L
- Lachmann (19/30 80), 197, 199  
 Laaff, 292  
 Ladwig (19/22 88), 179, 185  
 Lakaschus, 224, 231  
 Lambert (39/21 23), 424, 430, 431  
 Lambrecht, S. (19/30 32), 197, 199  
 Lambrecht, T. (19/30 80), 197, 199  
 Lammers, 136  
 Lampert, F. (19/30 63), 198, 201  
 Lampert, G. (34 77), 248, 250, 255, 256, 258  
 Landwehrmann (39/25 68), 66, 68, 219, 220,  
 227, 228  
 Lang (39/23 27), 301  
 Lang, H. (39/28 51), 368  
 Lang, I., 435, 440  
 Lang, Klaus (19/24 16), 155, 158, 172, 174  
 Lang, Konrad, 123, 170, 171  
 Lang, W. (39/24 29), 122, 125, 128  
 Lange, F. (41 42), 311, 315  
 Lange, K.-P., 381, 383, 387, 388  
 Langen, D. (19/28 40), 68, 157, 158, 176, 202  
 Langen, H. (43 10), 123, 126, 129  
 Langendorf (19/28 34), 126, 178, 181  
 Langer (19/26 00), 141, 143, 152, 153  
 Langreder, 188  
 Lanz (19/20 56, 20 18), 141, 145, 150  
 Larisika (39/24 18), 21  
 Lattermann (9 79), 327, 332  
 Lauenroth (39/22 91), 206  
 Laufer, 141, 146  
 Laufersweiler (39/25 19), 352  
 Lauter (39/23 97), 311, 315  
 Laux (39/27 95), 220, 222, 234  
 Laven, G. (39/27 15), 99, 104, 114  
 Laven, H. (39/8 42), 352, 355, 356, 364  
 Lawson (44 46), 74, 327, 332  
 Leblang (41 01), 289, 291  
 Leeder (19/26 45), 141, 146  
 Lehlbach, 12, 15, 16  
 Lehn (39/8 79), 327  
 Lehr, G. (39/23 73), 327  
 Lehr, H. (19/24 48), 141, 146  
 Leicher, 181  
 Leicht, 16  
 Leinweber (39/22 71), 312  
 Leisen (32 82), 104  
 Leist (39/23 29, 21 47), 102, 111  
 Leithoff (19/23 87, 23 88), 110, 121, 132, 133,  
 139, 140  
 Lemmel (19/31 45), 137, 155, 158, 170, 171  
 Lenel (39/26 18), 42, 98, 99, 100  
 Lengsfeld (39/27 28), 224, 226  
 Lenhard (16/23 51), 121  
 Lennartz (43 46), 347, 348, 349

- Lenner, B. (19/24 73), 185  
 Lenner, V. (19/24 29), 178, 185  
 Lenz (39/8 33), 328, 333  
 Lenzen (39/22 60), 238  
 Leonards, 27  
 Lettmann (39/28 86), 288, 291  
 Letzelter, H., 443, 447, 449, 450  
 Letzelter, M., 441, 442, 446, 447  
 Levy, 434, 440  
 Lewanzik (19/30 40), 197, 199  
 Ley (39/28 91), 311, 315, 320, 321  
 Lezuo, G. (39/26 47), 266  
 Lezuo, K. (39/8 29), 311, 314, 318, 319  
 Licht (33 57), 354, 359, 360, 361  
 Lichtenthal, 381, 384, 390, 391, 392, 393, 394  
 Liebl, 434, 440  
 Liebthal (39/23 61), 122  
 Liertz, 440  
 Liesering (32 49, 9 81), 104, 115  
 Lilienthal (39/22 43), 68, 127, 132, 135, 138, 139  
 Limbourg (19/21 54), 155, 159, 170, 171, 172  
 Lindemann, 141, 146  
 Lindmar (19/31 74), 131, 135, 138  
 Lindner, F., 348  
 Lindner, I. (39/22 50), 220, 222  
 Linhardt (39/23 27), 301  
 Link (39/27 03), 327, 333, 337  
 Linke, H., 168, 170  
 Linke, W., 224, 228  
 Lintelmann (39/26 92), 219  
 Lippold (19/31 06), 142, 146, 154  
 Liptay (39/27 07), 325, 328, 329, 336, 339, 340, 341  
 Löffelholz (19/31 69), 120, 131, 133, 138  
 Löhr (19/26 57), 149  
 Löllgen, 155, 163, 193  
 Löst (19/30 63), 197, 199  
 Löw, J. (39/23 59), 21  
 Loew, W., 91  
 Lofink (39/27 97), 219, 222, 227, 228  
 Lommer, 168, 170, 171  
 Loos (19/31 37, 31 44), 131, 134, 137, 140  
 Loosen (39/28 72), 328, 333, 339  
 Lorentz (39/25 56), 104  
 Lorenz, R. (39/23 49), 88, 90, 93  
 Lorenz, V. (39/28 59), 368, 373, 375  
 Loth (19/24 29), 178, 181, 190  
 Lott (39/27 47), 89, 90, 94, 95  
 Louis (34 52), 302, 304  
 Lowitzsch (19/29 77), 157, 159, 176, 177  
 Lubbers (39/21 45), 248, 249, 252, 254, 255  
 Lucius, 193  
 Luckenbach, 335, 336, 342  
 Ludwig, B., 141, 146  
 Ludwig, M. (34 03), 369, 370, 377, 378  
 Ludwig, P., 66  
 Lücke (39/21 37), 369, 371, 377, 378  
 Lüderwald (39/7 12), 327, 333  
 Lüdgen (39/26 57), 22  
 Lührs (39/8 05), 311, 313, 315, 320, 321  
 Lünenbürger, 36  
 Lüpnitz (39/26 27), 352, 354, 357, 360, 361  
 Lüth, B., 155, 163  
 Lüth, P., 126, 130  
 Lung, 435, 440  
 Luttenberger (39/26 63), 288, 291, 295  
 Lutz, 185  
 von Lutzki (19/23 16, 27 61, 27 65, 20 56, 20 18), 141, 146, 150  
 Luzius (39/25 64), 104
- M**
- Maar (39/22 15), 77  
 Maass, 90  
 Machata, 435, 440  
 Mache (19/29 47), 156, 163  
 Machens, 372  
 Madel, 359, 362  
 Maehrelein, 157, 163  
 Magunia (19/22 92), 178, 185  
 Maiberger (33 09), 79, 81  
 Maidhof (43 10), 123, 125, 129  
 Maier, M. (39/28 23), 74  
 Maier, R. (39/21 43), 206, 208, 214, 215  
 Mainzer, 168, 174  
 Makowski (19/20 56, 20 18), 141, 146, 150, 151  
 Malek (19/23 17), 179, 185  
 Malter (39/27 92), 69, 206, 208, 210, 212  
 Mandrella (39/26 60, 21 41), 65, 224, 226  
 Mangold (19/22 97), 178, 185  
 Mann (39/22 43), 67, 68, 69, 119, 127, 131, 132, 133, 138, 139, 212, 364, 452  
 Manns, 81, 85  
 Manthe (19/32 41), 122  
 Mappes, 188, 191  
 Maq̄sud (39/28 98), 369, 370, 378, 379  
 Marberger (19/20 40), 173, 179, 181, 185  
 Marek (39/24 41), 219, 222, 228  
 Marg, N., 157, 163  
 Marg, W. (33 58), 265, 267  
 von der Mark (43 11), 347, 348, 350  
 Marneros (19/27 04), 157, 163  
 Martens (39/26 75), 354, 357, 362, 363, 364  
 Martin, A., 16  
 Martin, F.-W. (39/8 17), 311, 315  
 Martin, K., 150, 191  
 Marx, Heinz (39/26 54), 196, 197, 202  
 Marx, Helmut, 311, 317, 318, 319  
 Marx, W., 435, 440  
 Marzolph, 340  
 Mathias (19/22 88), 179, 185  
 Mathiasch (39/8 85), 327, 331, 337, 338, 339, 340  
 Mathy (39/27 74), 292, 294, 296  
 Mattenklott (39/28 88), 220, 222, 234  
 Matzker, 188  
 Maurer, E. (19/30 23), 196  
 Maurer, K., 157, 163  
 Mautschka, 435, 438, 439  
 Mawrizki, 381, 384, 415, 416, 417

- May (39/26 73), 78, 79, 80, 85  
 Mayer, E. (39/22 17), 87  
 Mayer, Gerhart, 381, 382, 389, 370  
 Mayer, Günter (39/27 46), 90, 95  
 Mayet (39/22 38), 122, 123, 127, 128  
 Mehlis (39/28 17), 265, 269, 273, 274, 275  
 Meiborg, 381  
 Meichel, 72, 73  
 Meimberg (39/25 54), 69, 99, 101, 113, 114, 115  
 Meinertz, J., 386, 403, 404, 405  
 Meinertz, T., 155, 163  
 Meinhold, 42  
 Meinhold-Heerlein (39/23 58), 310, 311, 313, 318, 319  
 Meinig (19/20 88), 179, 185  
 Meissner (19/30 32), 197, 199  
 Melcher, 36  
 Melchert (19/23 85), 173, 179, 181  
 Mellein (43 56), 302, 304  
 Meng (39/24 12), 104, 112  
 von Mengden (19/28 21), 155, 158, 170, 171  
 Menger, 168, 174  
 Menke (39/8 46), 327, 333, 345  
 Menzel, B., 224, 229  
 Menzel, I. (39/22 44), 122  
 Menzel, J. (39/24 33), 38, 288, 290, 294  
 Menzel, Klaus (39/21 27), 425, 427  
 Menzel, Karola (42 08), 354, 359, 361  
 Menzer, 445, 450  
 Mergen (39/25 55), 69, 101, 110, 111, 140  
 Merle, K. (39/8 28), 14, 311, 315  
 Merle, W. (39/25 53), 102, 109  
 Merten, 224  
 Metz (39/24 33), 292, 294, 297  
 Metzger, L., 327, 333  
 Metzger, W.-D. (19/30 32), 197, 199  
 Metzmann (44 31), 327, 333  
 Meuser (39/21 10), 42  
 Meyer (19/23 09), 142, 143, 153, 154, 174, 201  
 Meyerhoff (39/23 30), 328, 329, 336, 339, 340, 341  
 Meyzis (19/26 45), 141, 146  
 Mezger (39/26 53), 90  
 Michaelis, H., 391  
 Michaelis, J. (19/31 02, 31 01), 66, 74, 75, 121, 142, 143, 154, 386, 390  
 Michel (33 21), 81, 83  
 Miehlike, 168, 170, 173  
 Mielke, 209, 213  
 Miescke (43 56), 302, 304, 307  
 Mijares, 381, 385, 407, 408, 409, 410  
 Mika (19/23 61), 180, 185  
 Mikus, 381, 385, 389, 398, 399  
 Milbradt (39/22 28), 104  
 Miltz (39/22 50), 220  
 Misch, 386, 387, 391  
 Mislin, 356  
 Misske, 435, 440  
 Mitulla, 386  
 Mitze (19/23 18), 179, 185  
 Möller, D. (43 20), 122, 125, 128  
 Möller, E. (39/28 02), 78, 88, 205, 218, 237, 247, 263, 287, 301, 310, 325, 353, 367, 424, 433, 442  
 Mörbel (39/26 15), 238  
 Moesta, 16  
 Mohr (19/25 51), 178, 185  
 Mohring, 168, 172  
 Moll, A., 168, 172  
 Moll, F. (39/7 46), 347, 350  
 Mols (39/27 28), 69, 219, 221, 225, 226, 227  
 Monks, 381, 385, 396, 397, 398, 399, 400, 401  
 Montaner (39/26 17), 101, 113, 114, 115  
 Moritz, 188  
 Moroni (39/24 89), 328, 333, 339, 340  
 Morsches (19/29 40), 156, 158, 175  
 Moser (39/21 41, 26 60), 65  
 Mosler, 157, 163  
 Mostert (39/25 99), 220  
 Mühl, H., 43  
 Mühl, O. (39/25 56), 42, 99, 101, 109  
 Mühl, W. (39/26 38), 25  
 Mühlenberg, 91  
 Müller B., 209, 215  
 Müller, Dietram (39/26 65), 265, 269, 280, 281  
 Müller, Doris (39/28 24), 74  
 Müller, Eckhard (39/25 66), 99, 104  
 Müller, Ernst (39/28 70), 219, 221, 229, 230  
 Müller, F. (39/21 26), 423, 424, 427, 428  
 Müller, Gerhard (FB 1), (42 09), 79, 81  
 Müller, Gerhard (FB 5), (39/25 49), 122, 123, 127, 128  
 Müller, Gertrud (39/28 04), 78, 88, 205, 218, 237, 247, 263, 287, 301, 310, 325, 353, 367, 424, 433, 442  
 Müller, Gisela (39/25 44), 206, 208  
 Müller, Hans, 178, 185  
 Müller, Hubert (19/20 56, 20 18), 141, 146, 150, 151  
 Müller, Karl-August (19/22 56), 155, 163  
 Müller, Karl-Josef, 435, 437, 440  
 Müller, Klaus (39/22 29), 101, 108, 109, 114  
 Müller, Klaus-Peter (19/20 56, 20 18), 141, 146, 150, 151  
 Müller, L. (32 28), 99, 104  
 Müller, Nikolaus (43 81), 327, 333  
 Müller, Norbert (FB 13), (39/27 58), 238, 240, 242, 244  
 Müller, Norbert (FB 26), 442, 445, 446, 447  
 Mueller, R., 434, 440  
 Müller, U. (19/42 93), 179, 185  
 Müller, Walter (19/31 78), 40, 131, 135, 138  
 Müller, Werner (39/27 10), 122, 123, 129, 130  
 Müller, Wolfgang (FB 9), (19/26 60), 178, 185  
 Müller, Wolfgang (FB 14), (39/27 66), 248, 249, 254, 258  
 Müller, Wolfgang (FB 19), 327, 333  
 Müller-Freienfels (32 69), 104  
 Müller-Haacke (19/25 38), 179  
 Müller-Kicherer, 157, 163  
 Müller-Klieser (39/27 32), 122, 125, 128  
 Müller-Kutzey (39/24 13), 104, 115



Müller-Suur (19/20 56, 20 18), 141, 146,  
150, 151  
Müller-Wille (39/26 67), 288, 290, 293  
Mülthei (39/28 31), 75, 301, 303, 306, 307,  
308  
Münkner (39/22 27), 104  
Müntel, 435, 440  
Mürlebach, 381, 382, 385, 387, 396, 397,  
399, 400  
Munzel (39/22 28), 104  
Muscholl (19/31 70), 131, 133, 138  
Muszinski (39/25 42), 219, 222, 229, 230  
von Mutius (39/21 38), 69, 101, 108, 111

## N

Nägler (39/23 71), 104  
Naetscher (39/27 16), 206, 208, 215  
Nagel, A. (19/23 65), 180, 185  
Nagel, F., 188, 194  
Nagel, I. (19/26 71), 122  
Nagel, M., 188, 191  
Nast, 168  
Naujoks (39/23 54), 104, 224, 227  
Nauth (19/20 56, 20 18), 141, 146  
Nawrath, H. (19/31 75), 131, 134, 138  
Nawrath, K., 197  
Nazari (19/30 88), 197, 199  
Nebe, 141, 146, 150  
Neeb (39/8 82), 324, 327, 329, 336, 337,  
338  
Needer (19/20 25), 179  
Neff, 401  
Negendank, 372, 373  
Neher (19/24 29), 178, 185  
Neidhardt, 168, 174  
Nels (39/28 17), 265, 269, 274, 275, 276  
Netter (19/31 04), 123, 130  
Neubauer (39/26 60, 21 41), 65, 69, 209,  
211  
Neubecker (41 75), 311, 315  
Neuffer (39/23 87), 14, 24, 368, 371, 375  
Neufurth (39/23 65), 120  
Neugart (39/28 76), 311, 315, 321  
Neuhäuser (19/31 06), 125, 130  
Neuhann, 179, 185  
Neuhausen (39/8 27), 311, 313, 314, 320,  
321  
Neumann, 267  
Neumüller (32 34), 104  
Neunhoeffler (39/7 18), 328, 333  
Neuschaefer-Rube (19/26 74), 180, 185  
Neuse, 12  
Nickel, M. (19/24 77), 23  
Nickel, R. (39/28 68), 311  
Nicolai, R. (32 56), 241, 242  
Nicolai, W. (39/26 66), 69, 265, 267, 279,  
280  
Niemann, B., 226  
Niemann, J. (39/22 27), 107, 113, 114  
Niemczyk, 168, 173

Nieß, 435, 440  
Nieuwolt, 372  
Niklaus, 435, 438  
Nissen (19/30 82), 197, 199  
Nix, 157, 163  
Noah (19/22 77), 155, 163  
Noah-Duesberg (19/22 88), 179, 185  
Nöll von der Nahmer, 101  
Noelle-Neumann (39/26 70), 69, 220, 221, 230,  
231, 232  
Nolte, 149, 150  
Nolting, 209, 215  
Nover (19/22 85), 179, 181, 194  
Nuck, 14  
Nunnemann (39/22 77), 311, 315, 318

## O

Oberthür (39/26 06), 333  
Ockenga, 168, 170  
Oeftering, 106  
Oehl, K. (39/22 59), 289, 291, 299  
Oehl, W. (19/31 85), 120  
Oesch (19/31 83), 132, 133, 138, 351  
Oggel (19/22 88), 179, 185  
Ohler (19/28 84), 155, 158, 170, 171, 172,  
174, 193  
Ohmer, B. (19/22 88), 179, 185  
Ohmer, K. (19/29 33), 156, 163  
Okonek (19/22 56), 150, 155, 163, 171, 177  
Olbermann (19/22 56), 155, 159, 170, 171  
Olivé (39/22 89), 335  
von Olshausen (39/26 81, 23 54), 102, 109, 111  
Oltmann (39/23 88, 44 22), 206  
Oppel, 188, 194  
Oppermann (39/27 33), 368, 371  
Orestano, 188, 192  
Orth, 78  
Ortheil (32 46), 238, 241, 242  
Ortseifen (39/23 57), 248, 250, 254  
Oswald (39/27 15), 99, 104, 114  
Ott (40 56), 142, 146  
Otte, J., 156, 163  
Otte, P. (19/23 02), 178, 181, 192, 193  
Otten (39/25 18), 311, 313, 320, 321  
Ottes, 156, 163  
Otto (39/22 86, 22 17), 14, 69, 87, 89, 90, 94,  
95  
Overbeck (39/22 11, 33 11), (19/20 21), 23  
Overzier, 168

## P

Paeffgen (39/25 58), 105  
Päschke (39/23 49), 68, 89, 90, 94, 95  
Palme (39/28 15), 262, 265, 269, 278, 279  
Palmer (19/25 63), 157, 163  
Palzer (39/32 55, 21 05), 71  
Panhans (19/20 56, 20 18), 141, 146, 151  
Panthen (19/30 32), 197, 199

- Panzer (39/22 62), 369  
 Papke, 435, 440  
 Paul, 16  
 Paulini (19/23 03), 141, 143, 153, 154  
 Paulsen, 91  
 Pechstein, 129, 169, 173, 174, 177  
 Peege (39/27 16), 101, 116, 206, 207, 213, 216  
 Peinemann, 435, 440  
 Pense (39/22 56), 367, 368, 370, 376  
 Penzes (19/40 21, 28 68), 132, 135  
 Pérez-González (39/24 32), 265, 269, 272, 273, 276  
  
 Pernice, 155, 163  
 Persijn, 381, 385, 395, 399, 400  
 Pesch (39/27 42), 34, 38, 79, 80  
 Peschke, 435, 440  
 Peterreit (39/26 71), 42  
 Petermann, H. (19/25 81), 155  
 Petermann, R., 425, 427  
 Peters, Jan (32 63), 248, 250, 253, 262  
 Peters, Johanne (39/28 15), 265, 269, 277  
 Peters, U. (19/23 35), 156, 158, 175, 176, 177  
 Peters, W. (39/28 87), 369, 371, 377, 379, 452  
 Peterschmitt (39/28 17), 265, 269, 273, 274, 275  
 Petersohn (19/23 84), 110, 132, 133, 139, 140  
  
 Petri, E., 185  
 Petri, I. (19/31 21), 132  
 Petry, L., 290  
 Petry, R. (33 54), 74  
 Petter, 442, 444, 450  
 Petzke, F. (39/28 72), 328, 333, 339  
 Petzke, G. (39/27 48), 88, 91, 92, 95  
 Pfannenstiel, 169, 170  
 Pfeiffer, E. (19/31 54), 131, 133, 136, 137  
 Pfeiffer, G., 188, 193  
 Pfeuffer (39/24 39), 301, 303, 306, 308  
 Pfister (39/25 38, 28 26), 300, 301, 303, 307, 308  
 Pfurtsceller, 69, 209, 211  
 Philipp, M. (19/21 31), 157, 163  
 Philipp, T. (19/22 77), 155, 163  
 Philippi (43 35), 347, 348, 350  
 Picard, 381, 385, 402, 403, 404, 405, 406  
 Pick (39/21 48), 15, 102, 109, 451  
 Pickhart, 335, 338  
 Piegler, 157, 163  
 Piegsa (33 08), 79, 80  
 Pieper (19/25 07), 178, 186  
 Pipphardt (39/27 66), 248, 251, 253, 256, 257  
 Piroth (19/20 31), 141, 146, 151  
 Pittrich, 157, 163  
 Planz, 188, 192  
 von Platen (39/22 94), 367, 368, 370, 373, 375, 376  
 Platt (19/32 46), 132, 135, 138  
 Pörtl, 381, 383, 407  
  
 Pohle, 381, 385, 412, 413, 414  
 Pohlens, 435, 440  
 Pollman, 359, 365  
 Pommer, 16  
 Pommerening (33 31), 302, 304  
 Pontz, 156, 164  
 Popp, 380, 381, 385, 395, 396, 397  
 Pothmann (19/30 57), 197, 199, 201  
 Potonnier, 380, 381, 385, 402, 403, 404, 405, 406  
 Prager (19/30 40), 197, 199  
 Preiß (19/25 58), 155, 164, 173  
 Prellwitz (19/21 90), 155, 158, 170, 171, 172  
 Presser, 69, 209, 211  
 Preuss (39/25 69), 102, 110, 112  
 Prigge (39/24 41), 219, 223, 227  
 Pross, 189, 190  
 Protopsaltis (19/25 53), 178, 186  
 Pütz, A. (34 35), 220, 223, 235  
 Pütz, H., 38  
 Puls (19/26 80), 178, 182, 192, 193  
  
**Q**  
 Quast, 443, 451  
  
**R**  
 Radler (39/26 62), 352, 355, 356, 365  
 Radtke (39/24 32), 265, 269, 272, 273  
 Räth (32 28), 99, 105, 114  
 Rätzel, 290  
 Rathgen (19/27 56, 23 17), 179, 181, 193  
 Rathje, 381, 385, 401, 402, 403, 404  
 Rau, 169, 170  
 Rauscher, 381, 385, 397, 399, 400  
 Reck (19/23 64), 180, 186  
 Reichardt, B. (19/24 77), 23  
 Reichardt, R. (39/26 37), 26  
 Reichert (39/27 29), 309, 311, 313, 320, 321  
 Reimann (9 75), 327, 333  
 Reinboth (39/25 24), 354, 356, 362, 363, 364  
 Reineck, 372  
 Reinecke, 381, 382, 385  
 Reinecker (39/26 71), 42, 107  
 Reinelt (39/23 51), 22  
 Reinhard, 450  
 Reinhard, H. (19/23 64), 180, 186  
 Reinhard, P. (39/7 41), 311, 315, 318, 319  
 Reinhardt, E., 106, 116  
 Reinhardt, H.-D. (39/22 08), 26  
 Reinhardt, R., 224, 231  
 Reinhardt, U. (39/27 87), 41, 265, 269, 280, 281  
 Reisky von Dubnitz (39/26 08), 311, 315  
 Reisner, 149, 151, 152, 172  
 Reiß, 387, 388  
 Reißner, 277  
 Reiter, G. (19/20 70, 25 19, 20 56, 20 18), 141, 146, 150

- Reiter, H. (39/24 39), 302, 304  
 Reitz (39/27 36), 123, 125, 129  
 Remmele, 149, 153  
 Renda (39/27 16), 203, 206, 208, 213, 214,  
 215, 216  
 Renzing, 381, 385, 395, 397, 398, 399, 401  
 Repp, 425, 431  
 Requadt, 238, 239  
 Reulen (19/20 05), 129, 175, 181, 190, 192  
 Reuter (39/27 67), 248, 251, 253, 255,  
 256, 257, 258  
 Reuther (19/30 22), 197, 199, 201  
 Reya (39/24 64), 311, 314, 318, 319  
 Rheinfrank, 381  
 Rhode (39/28 11), 69, 289, 290, 294, 297  
 Ribbeck, 425, 426  
 Richter, D. (39/26 89), 311, 315  
 Richter, Gerhard, 189, 190  
 Richter, Günter (39/23 79), 26  
 Ricker, 224, 231, 232  
 Riechmann, 155, 164  
 Riedel, F. (39/28 99), 69, 289, 290, 298, 299  
 Riedel, W. (32 96), 248, 251, 253, 257  
 Riegelmann (19/31 86), 23, 119  
 Rieger (19/25 95), 156, 158, 175, 176, 177  
 Riehm (39/26 12), 289  
 Riemasch-Becker, C., 141, 146  
 Riemasch-Becker, J., 141, 146  
 Rienäcker (42 82), 125, 127  
 Riesz (39/26 51), 224, 229, 230, 265, 267,  
 271, 272  
 Rilling, 382  
 Ring, 224, 231  
 Ringel (39/27 74), 288, 292, 295, 296  
 Ringelmann, 136  
 Ringelstein (40 27), 142, 146  
 Ringger (39/26 50, 22 49), 264, 267, 271,  
 273  
 Ringle (44 21), 34  
 Ringsdorf (39/24 02), 327, 329, 336, 339,  
 341, 342  
 Rintelen (43 01), 207, 210  
 Risi Ronsecco (39/7 19), 328, 331, 343  
 Risler (39/25 77), 38, 352, 354, 356, 363,  
 364  
 Ritschel (39/28 09), 265, 269, 278, 279  
 Ritschl (39/26 86), 69, 89, 90, 93  
 Ritter, G. (19/25 44, 20 93), 178, 181, 190,  
 191  
 Ritter, K. (19/23 61), 189, 194  
 Ritzel, 131, 135, 138  
 Rizk, 382, 385, 420, 421  
 Robbel (39/28 43), 312, 315, 322  
 Robison, 12  
 Rochel, 156, 164  
 Rochelmeyer (39/7 27), 347, 349  
 Rock (39/26 99), 69, 79, 80, 84, 85  
 Rödel (39/24 33), 288, 292, 295, 296, 297  
 Röhr, 157, 164  
 Röhrli, 141, 146  
 Röllinghoff (19/31 47), 131, 134, 137, 140  
 Römer, 381, 385, 408, 409  
 Römeth (19/30 80), 197, 199  
 Rönisch (19/30 68), 119, 196  
 Rörig (19/22 01, 22 02), 23, 24  
 Rösch, 210, 441, 442, 444, 445  
 Rösel, 72, 73  
 Rösing (39/27 23), 355, 359, 365  
 Rößler, 381, 382, 415, 416  
 Roggendorf (39/22 67), 309  
 Rohde, H.-J., 155, 164  
 Rohde, K., 224, 231  
 Rohe, 128  
 Rohr-Weirich, 156, 164  
 Rohrbach, 28, 303  
 Rohrbacher (39/7 07), 24  
 Roll, 39, 40  
 Rolle (39/27 65), 246, 248, 249, 254, 255  
 Romer (39/28 79), 123, 127, 354, 356, 362,  
 363, 364  
 Roos (39/25 46), 67, 69, 79, 80, 84, 85  
 Rose, K. (39/25 59), 97, 99, 101, 113, 114, 115  
 Rose, S. (19/29 37), 156, 164  
 Rosenbaum (39/25 97), 24  
 Rosenberger, 374  
 Rosinus (19/29 08), 156, 164  
 Rosmus (39/24 47), 328, 333, 339, 340  
 Rotermund (39/25 75), 238, 239  
 Roth (39/27 06), 328  
 Rothe (39/25 35), 354, 357, 360, 361  
 Rothhaas (39/8 40), 311, 315  
 Rothausen (39/22 93), 14, 21, 368, 370, 375  
 Rothmund, H., 209, 214  
 Rothmund, M. (19/27 38), 178, 181, 186, 190  
 Roux (19/21 48), 24, 155, 164, 173  
 Roy-Feiler (19/21 61, 22 74), 157, 164  
 Rubenbauer, 141, 146, 150, 151  
 Rubin, 156, 164  
 Rudigier (19/28 51), 178, 186  
 Rudolf (39/24 12), 15, 34, 71, 101  
 Rudolph (19/31 61), 131  
 Rückert, G., 12  
 Rückert, K., 178, 186  
 Rüde (19/31 30), 132, 133, 137, 140  
 Rüffer, 381, 385, 390, 391, 392, 393, 394  
 Rühle (44 13), 354, 359, 361  
 Rübmann (39/22 69), 301, 303, 306  
 Ruge, 224, 231  
 Rump, 381, 385, 390, 392, 393, 394, 401  
 Rumpelt (19/28 14), 141, 146  
 Rumpf, 164  
 Rupp (39/23 54), 42, 101, 108, 111, 112  
 Ruppel, 290  
 Ruppert, 381, 385, 387, 416, 417, 418  
 Rupprecht (39/26 59), 355, 357, 362, 363, 364  
 Ruschig, 348  
 Ruths (39/23 54), 105
- S**
- von Saalfeld (39/21 24), 423, 424, 426  
 Saame (39/26 60, 21 41), 65, 66  
 Sachse, 381, 382, 388, 389

- Sachsse, Hans (FB 11), 67, 212, 452  
 Sachsse, Hans (FB 19), (39/27 09), 209, 328,  
 335, 336, 340, 341,  
 342  
 Sachsse, W. (39/7 25), 127, 355, 356, 362,  
 364  
 Saffarizadeh (34 48), 368, 371, 376  
 Safferling (39/28 02), 77, 88, 205, 218, 237,  
 247, 263, 287, 300,  
 310, 325, 353, 367,  
 424, 433, 442  
 Salden (39/27 76), 288, 292, 294, 295, 296,  
 297  
 Saleh (39/26 44), 25  
 Sallmann (39/27 85), 37, 41, 265, 267, 279,  
 280  
 Salm (39/22 01, 22 02), 21, 22  
 Salmuth, Freiherr von, 12  
 Salomon, 442, 444, 447  
 Samaan (34 42), 327, 333  
 Samii (19/20 09, 20 10), 129, 175, 177,  
 179, 181, 190, 191  
 Sander, D., 209, 214  
 Sander, K.-R. (19/30 32), 197, 199  
 Sanders, 107, 114  
 Sandulescu, 317  
 Sante, 292  
 Santos, 381, 385, 410, 411  
 Sartorius, 12  
 Sarvestani (19/28 43, 24 30), 178, 182, 190  
 Sattel, 381, 385, 389, 391, 421, 422  
 Sattler, D. (39/22 73), 324  
 Sattler, H.-J. (39/7 29), 14, 347, 348, 349  
 Sauer (39/27 47), 89, 91, 94, 95  
 Sauerbrey (39/7 07), 333, 345  
 Sauernheimer (39/25 59), 99, 105, 113, 224  
 Sauerzapf (39/26 18), 105  
 Saul, 441  
 Saur (39/7 21), 327, 333  
 Scarbata, 435, 440  
 Schaarschmidt, 372, 375  
 Schäck, 13  
 Schäfer, A., 149  
 Schäfer, B. (19/29 08), 156, 164  
 Schäfer, G., 395  
 Schäfer, Hans (19/23 18), 179, 186  
 Schäfer, Hans-Jochen (39/7 20), 328, 333,  
 343  
 Schäfer, M., 157, 164, 179  
 Schaeffer, Hans-Joachim, 381, 385, 411  
 Schaeffer, Hans-Jürgen, 141, 147  
 Schaeffer, 435, 440  
 Schättle-Hug, 381, 385, 412, 413, 414  
 Schaffer (41 22), 105, 115  
 Schamschula, 435, 440  
 Scharnewski (39/23 05, 23 06), 21  
 Schaudig, 179, 186  
 Schaumberger (19/28 98), 157, 164  
 Schaumburg (39/24 70), 328, 333  
 Scheben, 271  
 Scheck (39/24 76), 311, 313, 318, 319  
 Scheerer (39/26 71), 42, 102, 111  
 Scheffzek, 381, 386, 396, 397  
 Schega, 189  
 Scheiba (39/24 54), 301, 303  
 Scheidt (19/32 52), 142, 143, 154, 225, 228  
 Scheit, 435, 440  
 Schenke (39/27 42), 77, 78, 79, 80, 82  
 Scherlenzky (39/28 05), 78, 88, 205, 218, 237,  
 247, 263, 287, 301, 310,  
 325, 353, 367, 424, 433,  
 442  
 Schermann (39/24 02), 327  
 Scherner (39/26 19), 101, 109  
 Scherwinsky (39/23 60), 265, 269  
 Scheuer, 178, 186  
 Scheuerle (39/25 60), 101, 110, 111  
 Scheunemann, H. (19/30 60), 154, 191, 196,  
 197  
 Scheunemann, W., 156, 164, 200, 201  
 Scheybani (19/30 40), 197, 199  
 Schicketanz (19/31 13), 142, 147, 154  
 Schier, 189  
 Schiffer (19/23 36, 25 10), 156, 158, 175  
 Schilcher (39/24 07), 309, 311, 313, 318, 319  
 Schild (39/27 98), 219, 223, 229, 230, 258  
 Schilling, F., 169, 170, 173  
 Schilling, I. (39/8 01), 311  
 von Schilling, 381, 386, 390, 391  
 Schindler (19/25 00), 142, 147  
 Schinzinger (39/21 36), 69, 101, 113, 114, 115  
 Schinzler (39/24 34), 311, 315  
 Schitikova (39/28 15), 265, 269, 278, 279  
 Schlanderer (39/24 43), 220  
 Schlegel, 169, 172  
 Schleiermacher (39/28 71), 355, 356, 365  
 Schleiffer, 157, 164  
 Schleinkofer (39/24 51), 301, 303, 306, 308  
 Schlosser, 209, 211  
 Schloßmacher, 370  
 Schmalzel (40 53), 142  
 Schmandt, 225, 231  
 Schmassmann, 138  
 Schmeltzer (39/28 07), 265  
 Schmid, H., 91  
 Schmid, J., 13, 370  
 Schmideder (19/30 42), 197, 199, 201  
 Schmidt, Annelore (19/22 91), 178  
 Schmidt, Annemarie (39/27 07), 328  
 Schmidt, Annette (39/27 64), 248  
 Schmidt, A.-W. (19/22 91), 189, 193  
 Schmidt, B. (39/26 22), 120, 122, 123, 129,  
 130  
 Schmidt, Gerhard (44 39), 265, 269, 272, 273  
 Schmidt, Günter (39/23 40), 328, 333  
 Schmidt, H.-D. (19/21 51), 178, 186  
 Schmidt, Hella, 425, 426  
 Schmidt, Helmut, 169, 172  
 Schmidt, K. (39/25 14), 14, 99, 101, 113, 114,  
 115, 116  
 Schmidt, P. (39/22 31), 22  
 Schmidt, R. (39/25 92), 311, 315  
 Schmidt, U. (41 47), 355, 359, 363, 452  
 Schmidt, Wolfgang (FB 8), (19/29 64), 169, 173

- Schmidt, Wolfgang I (FB 25), 435, 440  
 Schmidt, Wolfgang II (FB 25), 435  
 Schmidt-von Bardeleben (39/27 68), 248, 251, 255, 256  
 Schmidtmann (39/21 25), 424, 429, 430  
 Schmied, Gerhard (39/27 97), 219, 223, 227, 228  
 Schmied, Gudrun (19/21 66), 119, 178  
 Schmischke (19/30 32), 197, 199  
 Schmitt, 450  
 Schmitt, E.-J. (19/22 88), 179, 186  
 Schmitt, H. (39/28 14, 34 22), 286  
 Schmitt, Walter (39/26 47), 95, 266, 269, 285  
 Schmitt Wolfgang (19/42 92), 179, 186  
 Schmitt-Köppler, 189, 190  
 Schmitt-Sody (39/22 88), 327, 333  
 Schmitt-Strecker (39/8 77), 327, 331, 337  
 Schmitz, A., 290  
 Schmitz, J. (39/24 59), 38, 78, 79, 80, 83, 84  
 Schmitz-Formes, 169, 171  
 Schmucker (39/27 92), 206, 208, 211  
 Schmutzler, A., 141, 147  
 Schmutzler, F. (39/26 56), 66, 74  
 Schnabel (19/22 69, 21 05), 156, 164  
 Schnarr (19/28 96), 24  
 Schnecko, 335, 336, 342  
 Schneider, Carl, 290  
 Schneider, Christine (39/23 88), 206  
 Schneider, Claus (43 58), 302, 305  
 Schneider, D. (19/31 34), 131, 135  
 Schneider, Heinrich, 79, 80  
 Schneider, Herbert (39/22 59, 34 14), 289, 292, 298, 299  
 Schneider, H. M. (19/26 57), 141, 147, 153  
 Schneider, I. (39/27 67), 248, 251, 257, 258  
 Schneider, M., 164  
 Schneider, P. (39/23 04), 14, 21, 38, 65, 66, 67, 101, 111, 212, 364, 452  
 Schneider, T. (39/26 74), 68, 79, 80, 83, 84  
 Schneider, U., 42, 107  
 Schneider, Winfried (39/24 12), 105  
 Schneider, Wolfram (39/26 46), 99, 105  
 Schneider-Lam, 179  
 Schnellbacher (19/22 56), 155, 164  
 Schober, 443, 448, 449  
 Schoch (39/8 51), 311, 316  
 Schoeck (39/27 96), 219, 221, 227, 228  
 Schölmerich (19/22 50), 40, 121, 138, 153, 155, 158, 170, 171, 172  
 Schoen (39/24 56), 68, 89, 91, 94, 95  
 Schönberger, G. (19/21 57), 156  
 Schönberger (19/25 57), 156, 158, 159, 173, 174  
 Schönborn (19/28 09), 155, 159, 170, 171  
 Schöneberger (34 08), 347, 348, 349  
 Schönen, 156, 164  
 Schönfeld (39/26 61), 219, 223, 225  
 Schöpe, 442, 444, 447, 450  
 Schorlemmer (19/31 29), 131, 135  
 Schormann, 129  
 Schott, E., 12, 316  
 Schott, N. (39/24 57), 26  
 Schottroff (39/27 46), 88, 90, 92, 95  
 Schramm (19/29 53), 156, 165  
 Schreckenberger, 69, 107, 108  
 Schreiber (19/21 06), 132, 135, 225, 235  
 Schreiner, E. (39/28 18), 265  
 Schreiner, T. (39/28 78), 354, 359  
 Schriever, 123  
 Schröder, E. (39/26 16, 34 07), 203  
 Schröder, H., 316  
 Schröder, J. (19/28 13), 129, 142, 143, 152, 153, 154, 175, 177  
 Schröder, L. (39/27 75), 288  
 Schröder, M. (16/28 34), 380  
 Schröder, W. (39/25 30), 238, 239, 241, 243, 244  
 Schröter (19/28 73), 24  
 Schrohe (39/22 72), 327  
 Schubert, G. (39/22 22), 309, 310, 311, 313, 318, 319, 321  
 Schubert, J., 25  
 Schubert, R. (19/27 53), 179, 186  
 Schubnell, 69, 223, 227, 228  
 Schuchmann (39/26 12), 288  
 Schuck (39/32 53), 217  
 Schuckmann, 140  
 Schürmann, H. (39/27 73), 369, 371, 377  
 Schürmann (19/20 25, 20 24), 175, 177, 179, 181, 190, 191  
 Schüßler (39/22 58), 266, 269  
 Schuldt, 436, 440  
 Schulte (39/25 52), 105  
 Schultheis, 41  
 Schultz, 372, 374  
 Schulz, C. (33 40), 302, 305, 307  
 Schulz, F. (39/27 68), 248, 251, 254, 255, 257, 258  
 Schulz, G. (39/23 80), 67, 212, 328, 330, 336, 340, 341, 364, 452  
 Schulz, R. (39/23 55), 327, 330, 336, 341, 342  
 Schulz, V. (19/26 92), 156, 159, 170, 171  
 Schulz, Winfried (39/26 77), 220, 221, 230, 231, 232  
 Schulz, Wolfgang (19/30 32), 197, 199  
 Schulz-Kopetz (19/29 37), 156, 165  
 Schulze, F. (39/22 16), 248, 249, 252, 253, 254, 255  
 Schulze, P. (39/25 51), 102, 113, 114  
 Schulze-Gahmen (39/23 01, 23 04), 21  
 Schumacher, B. (19/23 05), 141  
 Schumacher, F. (44 41), 327, 333  
 Schumacher, G. (39/28 56), 21, 74  
 Schumacher, L. (33 55), 288, 292, 295  
 Schumacher, M. (39/23 05, 23 06), 21  
 Schumann (19/22 77), 155, 165  
 Schunack (39/7 37, 7 05, 7 06), 346, 347, 349, 350  
 Schunck, 381, 382, 401, 402, 411, 412  
 Schuphan, 69, 359, 360, 452  
 Schuster, C.-J. (19/22 56), 155, 165

- Schuster, H.-P. (19/25 48), 150, 155, 158, 170, 171
- Schwab, B. (19/22 88), 179, 186
- Schwab, K. (39/28 54), 368, 370, 373
- Schwägler (39/24 44), 219, 221, 227, 228
- Schwantag (39/22 27), 101, 114, 115
- Schwartz, 106
- Schwarz, I. (19/23 61), 180
- Schwarz, M. (19/27 47), 179, 186
- Schwarz, R. (19/20 56, 20 18), 141, 147
- Schwarz, S. (43 43), 347, 348, 349
- Schwarz, W. (19/22 77), 155, 165
- von Schwarzenfeld, 131, 135, 138
- Schwarzkopf (19/22 97), 178, 186
- Schwedt (39/27 57, 28 19), 236, 238, 239, 244, 245
- Schweikert (19/21 40), 119, 150, 178, 181, 190, 191
- Schweikhart (19/42 93), 179, 186
- Schweitzer, E. (43 11), 347, 348, 350
- Schweitzer, M. (39/24 12), 102, 109
- Schwend, 386, 395, 397, 399
- Schwentker (39/8 18), 311, 316
- Schwickert, 436, 438
- Schwidetzky-Rösing (39/22 42), 356
- Schwuléra (39/8 36), 328, 334, 343
- Scotti-Rosin (39/28 16), 265, 269, 272
- Seckfort, 169
- Seeghers, 13
- von Seelen (39/24 71), 355, 356, 362, 363, 364
- Seeliger (39/27 41), 67, 79, 81, 83
- Sehhati-Chafai (19/20 56, 20 18), 141, 147, 150
- Seibert, G. (39/22 19), 123, 125, 129
- Seibert, R., 436, 440
- Seidel, 434, 436, 437, 438, 440
- Seifert (39/22 19), 122
- Seiler (39/27 98), 219, 223, 229, 230
- Seim (39/25 16), 302, 305
- Seitz, H., 156, 165
- Seitz, W. (19/28 51), 178, 186
- Selke (39/27 45), 77, 78, 81
- Sell (19/27 76), 156, 165, 173
- Sellmann (39/23 71), 105, 114
- Sergl (19/30 24), 196, 197, 198, 200, 202
- Settergren, 141, 147
- Setz (19/30 32), 197, 199
- Seufert (39/27 60), 238
- Seuffert-Huguenin (39/22 91, 44 22), 210, 211
- Seyb, E. (19/23 36), 156
- Seyb, K. (39/8 47), 15, 327, 334, 345
- Seyfeddinipur (19/23 38), 157, 159, 175, 176, 177
- Sezen (39/24 91), 334
- Sharma (39/8 45), 355, 359, 364
- Siddiqi (39/26 83), 220, 221, 234, 235
- Siebold (44 49), 248, 251, 254
- Sieben (19/30 89), 197, 200
- Siebert, F., 290
- Siebert, G. (19/30 35), 198, 202
- Siegel, 335, 338
- Siegert (39/26 30), 354, 356, 360
- Sievers (42 93), 311, 316
- Silberhorn (39/22 27), 105
- Sillescu (39/22 89), 38, 328, 330, 336, 338, 339, 340, 341, 342
- Silva-Brummel (39/24 32), 265, 269, 272, 274, 276, 277
- Simon (39/27 22), 122
- Singer, Hans-Rudolf, 271, 284, 382, 383, 419, 420
- Singer, Hellmut (39/7 16), 324, 325, 328, 330, 336, 342, 345
- Sinterhauf (19/21 91), 14, 155, 159, 170, 171
- Siol (39/8 73), 327, 334
- Sitzius (43 46), 347, 348, 349
- Skonieczny, 13, 42
- Slapnicar (39/24 92, 32 69), 105
- Slemrova (19/31 56), 131, 135
- Slupski (39/28 10), 262, 265, 270, 278, 279
- Smollich (44 49), 252, 258
- Söhnen (39/26 47, 43 80), 266, 270, 285
- Sohns, 36
- Sollberg, 169, 177
- Sommer, 179
- Sonne, 372, 374
- Sonntag (40 72), 141, 147
- Sostegno, 141, 147
- Speicher (19/30 80), 197, 200
- Spellucci (33 78), 302, 305
- Spiegel (39/23 51), 22
- Spieker (39/26 56, 28 25), 74
- Spieß, H. (39/25 36), 328, 334, 339, 340
- Spieß, K.-H. (39/22 65), 288, 292
- Spira (39/27 84), 69, 265, 267, 279, 280
- Spitzbarth (19/28 78), 155, 158, 170, 171, 172
- Spranger (19/23 25), 153, 156, 158, 173, 174
- Sprengard (39/27 89), 15, 41, 70, 86, 206, 207, 210, 212
- Sprengel (19/22 88), 179, 186
- Staab (39/27 74), 288, 292, 295
- Stachel (39/24 58), 79, 80, 82, 85
- Stadler (39/26 86), 88, 91
- Stadlmair (39/25 73), 27
- Stadtmüller, 434, 438, 440, 452
- Stähle, 381, 386, 387, 405, 406, 407
- Stählin, 90
- Staffa (39/28 15), 262, 265, 270, 277, 279
- Stahl, 381, 386, 387, 396, 397, 399, 401
- Stahlschmidt (19/22 98), 178, 186
- Stallmach (39/22 64), 67, 206, 207, 212, 364, 452
- Stapf (39/28 53), 368, 371, 373, 374, 375, 376
- Starke (39/21 28), 425, 428
- Stauber (39/22 88), 327, 334
- Staude (39/28 36), 301, 303, 306, 307, 308
- Staudte (19/25 51), 37, 178, 186, 193
- Stauff (43 39), 347, 348, 350
- Stechele (19/27 82), 156, 159, 174
- Steck (39/26 85), 82, 88, 90
- Steeger (19/21 99), 178, 186, 193
- Steger (19/30 40), 197, 200, 202

Stehl, 381, 386, 392, 401, 402, 403, 404,  
 405, 406  
 Stein, B., 141, 147, 151  
 Stein, G. (39/7 07), 328, 334, 345  
 Stein, T. (32 63), 248, 251, 253  
 Steinbach, M., 169, 176  
 Steinbach, P. (19/25 33, 25 88), 179, 181,  
 194  
 Steingass (19/20 56, 20 18), 141, 147  
 Steinmann (39/25 84), 26  
 Steitz (39/23 49), 70, 90, 93  
 Stelzig, 149, 151, 152  
 Stenger, 436, 440  
 Sternberg (39/22 01, 22 02), 21, 22  
 Stickler (39/23 30), 328, 334  
 Stingl (43 85), 302, 305  
 Stock (39/27 15), 99, 105, 114  
 Stockamp, 174, 189, 191, 192  
 Stocksmeier, 126, 130, 176  
 Stoeck (43 30), 347, 348, 349, 350  
 Stöhr, 372, 374  
 Stötter (19/31 30), 132, 135  
 Stötzer, 149, 153  
 Stöwe (39/25 51), 99, 101, 113, 114, 115,  
 116  
 Stofft (39/25 32), 122, 124, 127, 128  
 Stokes, 425, 427, 428  
 Stoll, 381, 383, 395, 396  
 Stopfkuchen (19/23 24, 27 88), 156, 165,  
 193  
 Stopp (39/7 53), 346, 347, 350  
 Stosseck (19/20 51), 141, 143, 150, 151  
 Straßmann (39/8 79), 330  
 Straub (19/24 41), 119, 155, 156, 158, 173,  
 174, 191, 192  
 Straubel, 316  
 Strauss, 189, 193  
 Streckler, H.-J. (39/21 18), 28  
 Streckler, L., 12, 13  
 Strobel, 13  
 Strobl (33 03), 319, 321, 328, 330, 336,  
 339, 340, 341  
 Ströbel (19/24 49), 180  
 Stroth (43 62), 302, 303, 305, 307  
 Strube (19/20 11), 178, 186  
 Stuckas (39/22 16), 248, 251, 253  
 Stürmer, 371, 375  
 Stuhmann (39/24 74), 328, 330, 336, 340,  
 341  
 Stuloff (39/28 38), 302, 303, 305, 306  
 Stumpfen (39/28 21), 74  
 Sturm (39/8 32), 311  
 Suckow (33 31), 301, 303, 307, 308  
 Sudek (39/24 41), 219, 223, 228  
 Süs, 335, 342  
 Sulzmann (39/27 99), 225, 229, 230  
 Summerfield, 43  
 Surányi, 271, 293, 297  
 Sutter (39/8 73), 327, 331, 341  
 Swierk (39/27 75), 289, 291, 297, 298  
 Swinke, 165

## T

Takizawa (39/23 49), 68, 95  
 Tangerding (19/30 80), 197, 200  
 Taubert, 231  
 Tegen (39/22 77), 311, 316  
 Teichmann, A. (39/25 52), 102, 109  
 Teichmann, I. (19/30 21), 197  
 Teichner (39/27 89), 67, 70, 86, 206, 207, 210,  
 211, 212, 364, 452  
 Theile (19/28 25), 38, 155, 159, 170, 171  
 Theis (39/25 97), 24  
 Theiß (19/20 56, 20 18), 141, 147, 151  
 Theissing (19/23 62), 189, 194  
 Thews (39/22 44), 38, 121, 122, 124, 128  
 Thiel, C. (19/22 56), 141, 147  
 Thiel, H. (39/25 13), 311, 316, 320, 321  
 Thiele, I. (39/22 91), 206  
 Thiele, V. (39/22 89), 334  
 Thierfelder, A. (33 58), 265, 267, 279  
 Thierfelder, K. (41 37), 355, 359, 363, 364  
 Thimm (39/26 60, 21 41), 65, 68, 94, 95, 225,  
 226  
 Thoenes (19/23 01), 141, 143, 152, 153, 171  
 Thomas (39/26 78), 67, 212, 352, 355, 356,  
 362, 363, 364, 452  
 Thomé (42 80), 122, 126, 128  
 Thorwirth, 16  
 Thümler (19/21 55), 157, 165  
 Thust (19/20 56, 20 18), 24, 141, 147  
 Tiator (39/8 50), 311, 316  
 Tietz (39/26 51), 71, 265, 268, 270, 271, 272,  
 273, 274  
 Tietze, 189, 194  
 Tilling, 169, 172, 174  
 Tillmanns (39/28 48), 38, 337, 338, 368, 370,  
 375, 376  
 Timewell, 381, 386, 397, 398, 399, 400  
 Timm, 189, 194  
 Timmermann, 442, 443, 447  
 Tittel, D. (39/26 95), 355, 359  
 Tittel, G. (9 24), 327, 334  
 Tobien, E. (39/27 80), 266  
 Tobien, H. (39/23 26), 367, 368, 370, 374, 375  
 Tobschall (39/28 44), 368, 370, 374, 376, 452  
 Tönges (39/27 75), 288  
 Toepel, 335  
 Tornow (39/8 50), 311, 316  
 Toussaint, G. (39/23 38), 432, 433, 434, 436,  
 440  
 Toussaint, W., 169, 174  
 Trauth (39/25 76), 34  
 Trautmann, I. (39/8 98), 328  
 Trautmann, N. (39/8 47), 327, 334, 345  
 Treese, 155, 165  
 Treinen (19/30 63), 197, 200  
 Trenk, 138  
 Tresse, 43  
 Tresz (19/29 91), 119, 141, 155  
 Troeber (40 24), 141, 147  
 Troeber-Bahm, 157, 165  
 Tröger (19/23 24, 27 88), 156, 165  
 Troll (39/26 26), 13, 356

Trübenbacher (39/24 64), 311, 313, 318, 319  
 Tschampa, 210, 215  
 Tschischak (39/22 82), 311  
 Tschokl-Heinrichs, 141, 147  
 Tsurikov (39/28 15), 265, 270, 278  
 Tüttenberg (19/22 56), 155, 165  
 Tung-Schlamp (39/28 21), 74  
 Tuschinsky (39/28 09), 262, 265, 270, 277

## U

Ullrich (39/21 43), 203, 206, 208, 214, 215,  
 216  
 Ulmer, 129, 443, 445, 446  
 Uloth (39/26 05), 327  
 Unger (39/7 45), 327, 330, 336, 337, 338,  
 342  
 von Ungern-Sternberg (19/22 56), 155, 165  
 Unkelbach (39/24 35), 302, 305  
 Unseld, 66  
 Unverricht (39/27 81), 289, 290  
 Urich (39/23 14), 355, 356, 362, 363, 364  
 von Uslar, 291  
 Utech, 155, 165  
 Uthoff (39/28 46), 368, 370, 377, 379

## V

Vanderkerkhove (42 01), 354, 359, 360, 361  
 Vandoorne, 386, 394, 395  
 Vaupel (39/24 29), 122, 124, 128  
 Veintimilla (19/20 03), 179, 186  
 Veith (39/27 61), 238, 239, 241, 243  
 Velden (39/28 89), 220, 223, 234  
 Venzlaff (39/27 79, 43 80), 266, 267, 283  
 Verchau (39/27 76), 289, 292, 295, 296  
 Vermeer, 381, 382, 383, 387, 388  
 Viehweg, 102  
 Viertel (42 82), 355, 359, 363, 364  
 Völckel, 157, 165  
 Voelkel (39/24 90), 328, 334  
 Völker, U. (39/24 42, 44 03), 220, 223, 235  
 Völker, W. (39/23 49), 90, 93  
 Vogel (19/32 34), 122, 126, 128  
 Vogel, H.-R., 126, 173  
 Vogel (43 34), 347, 348, 349  
 Vogt, A. (39/23 38), 432  
 Vogt, B. (39/27 93), 206  
 Vogt, K., 434, 440  
 Vogt, W. (39/23 56), 327, 330, 336, 341,  
 342  
 Voigt, B. (39/25 59), 99, 105  
 Voigt, C. (44 38), 327, 334  
 Voigt-Martin (39/23 47), 334  
 Voit, 159  
 Volk, E., 434, 437, 438, 439  
 Volk, H., 81  
 Volkemer (39/25 41), 248  
 Volkert, 193  
 Volkind (19/32 38), 122, 126, 128

Volkmann, 70, 293, 294, 297  
 Vollenweider (33 52), 354, 359, 360, 361  
 Vollrath (39/23 62), 122, 124, 128  
 Volz, H. (39/21 30), 424, 426, 427  
 Volz, R., 381  
 Voshage (16/2 20), 317, 320, 321  
 Voss, H. (39/26 83), 220, 223, 234  
 Voß, R. (39/27 57), 238, 240, 242, 243  
 Voth (19/26 64), 129, 150, 174, 175, 177, 179,  
 181, 190, 191, 192

## W

Wachs (39/28 43), 312, 314, 322  
 Wacker (39/21 04), 327, 334  
 Wadewitz (39/22 59), 289  
 Wäffler (16/3 03), 43, 316, 321  
 Wänke (16/2 30), 43, 317, 321, 345  
 Wagner, Fr., 189, 194  
 Wagner, G. (39/21 13), 15, 289, 292, 295  
 Wagner, H. (19/31 47), 131, 134, 137, 140  
 Wagner, R. (19/28 11), 141, 147, 153  
 Wagner, S., 13  
 Wagner, U., 72, 73  
 Wahler (19/23 24, 27 88), 156, 165  
 Wahrig (39/25 41), 241, 243, 248, 249, 259  
 Walde (19/28 82), 178, 187  
 Waldeck, F., 126  
 Waldeck, H. (39/28 45), 368, 370, 373, 375, 376  
 Waldmann (19/23 11), 179  
 Walddt (39/27 69), 369, 371, 378  
 Wallenfang (19/27 47), 179, 187  
 Walter, F., 107, 114  
 Walter, H., 107  
 Walter, R., 292, 299  
 Walter, U. (19/22 77), 155, 159, 165, 170, 171  
 Walther, B. (19/23 24, 27 88), 156, 165, 174  
 Walther, G. (19/23 96, 29 76), 132, 133, 139,  
 140  
 Walther, V. (39/8 04), 311, 313, 320, 321  
 Walz, 179, 187  
 Wandel, 155, 165  
 Wanek, 436, 440  
 Wanitschke, 155, 165  
 Warneck, 25, 335, 340  
 von Wasielewski, 136, 137, 351  
 Watzka (39/22 40), 124  
 Weaver (32 30), 248, 251, 256, 257, 258  
 Weber, Hans (39/26 24), 66, 353, 354, 357, 360,  
 361  
 Weber, Helmut (43 55), 302, 305  
 Weber, Hermann (39/26 63, 28 14, 34 22), 38,  
 286, 288, 291, 294,  
 295, 296, 297  
 Weber, K. (39/21 27), 425, 428  
 Weber, M. (39/8 46), 327, 334  
 Weber, S., 302, 305  
 Weber, W., 327, 334, 345  
 Weckbarth (39/24 96), 355, 359, 362  
 Wegener (39/23 15), 355, 357, 361, 363, 364  
 Wegner, K. (42 36), 347, 348, 349



- Wegner, O., 106  
 Wegner, T., 387, 422  
 Wegner, W. (39/24 43, 33 72), 220, 223, 234  
 Weh, 155, 165  
 Wehnert, 434, 437, 438, 452  
 Weicksel (39/23 58), 311, 316, 318  
 Weidenbruch (39/25 76), 34  
 Weidenfeld (39/26 61), 219, 221, 225, 227  
 Weidlich, 335  
 Weidmann (32 14), 79, 81, 85  
 Weigand, Hanfried (19/21 26), 141, 147  
 Weigand, Herbert, 178, 187  
 Weigand, U. (19/29 18), 156, 166  
 Weigl, 156, 166  
 Weihrauch (19/22 77), 155, 166  
 Weilemann, 155, 166  
 Weiler, E. (32 36), 105  
 Weiler, H., 372, 374  
 Weinblum (39/27 37), 119, 122, 124, 129,  
 130  
 Weiner (40 55), 142  
 Weinig (19/23 24, 27 88), 156, 166  
 Weinmann (39/25 25), 21  
 Weirich, 107, 109  
 Weis, G., 381, 386, 401, 402  
 Weis, J. (19/21 46), 155, 159, 170, 171, 177  
 Weis, M. (9 23), 327, 334  
 Weis, R. (39/23 50), 327, 334  
 Weiß (39/24 60), 79, 80, 84  
 Weitzel, D. (19/23 24, 27 88), 156  
 Weitzel, U. (32 96), 166, 248, 251, 256  
 von Weizsäcker, 66, 216  
 Wellek, B., 155, 166  
 Wellek, S. (44 61), 142, 147, 154  
 Welpe, E. (39/24 68), 355, 357, 363  
 Welpe, I., 425, 431  
 Welter, E., 42, 102  
 Welter, R. (32 48, 39/25 61), 105, 112  
 Wende (19/21 41), 129, 141, 143, 151, 152,  
 175, 177  
 Wendling (19/24 39), 178, 187  
 Wendorff, 339  
 Wenneis (39/28 22), 74  
 Wentzlaff-Eggebert, 238, 239  
 Wentzlow-Brunn (19/30 89), 197, 200  
 Werle, E. (39/23 55), 327  
 Werle, H. (39/7 04), 70, 98, 102, 108, 110  
 Wermuth (19/31 07), 149, 154  
 Werner, A., 225, 228  
 Werner, G., 214  
 Werner, Hans-Dieter (39/22 95), 368, 371,  
 375, 376  
 Werner, Heinz-Peter (19/31 55), 131, 134,  
 136, 137  
 Werner, M. (39/22 25, 39/22 23), 97  
 Werner, W. (43 58), 302, 305  
 Wernitsch (19/26 23), 150, 178, 181, 190,  
 191  
 Werth (39/24 06), 311, 314, 320, 321  
 Wessel-Therhorn, 443, 448  
 Wessinghage, 189, 191  
 Westenfelder, J., 390, 391, 392, 393, 413  
 Westenfelder, M., 381, 386, 387, 391, 403, 404,  
 405, 406, 407  
 Westphal (39/27 64), 248  
 Westrich, 210, 215  
 Wetter, 81  
 van de Weyer, 149, 151, 152  
 Wiechert (39/25 92), 311, 316, 320, 321  
 Wiehl (39/22 04), 22  
 Wieland (19/22 04, 22 14), 24  
 Wieth (39/28 24, 33 53), 74  
 Wild, A. (39/26 88), 354, 357, 360, 361  
 Wild, G. (39/28 10), 289, 291, 294, 295, 297  
 Wilhelm (19/20 56, 20 18), 141, 147, 151  
 Wilke, I. (19/29 69), 23  
 Wilke, J. (39/26 77), 220, 223, 230, 231, 232  
 Will (19/26 57), 141, 147  
 Willebrand, 191  
 Willems, G. (39/27 55), 238, 241, 242  
 Willems, M. (39/24 75), 246  
 Willems, W. (43 85), 302, 305  
 Willenberg (39/25 36), 328, 334, 339  
 Willersinn, 13, 38  
 Wink, 107, 109  
 Winkhaus, 335, 336, 338  
 Winkler (39/27 59), 238, 241, 242  
 Winter (39/24 38), 70, 265, 267, 281, 294  
 Wirth (43 28), 72  
 Wischmann, 441, 443, 444, 445, 446, 447  
 Wissemann, 267  
 Wissen, 180  
 Wissler (39/27 88), 70, 206, 207, 210, 212  
 Wittgens (39/8 79), 327  
 Wittig (19/31 49), 131, 135, 136  
 Wittmann, A., 444  
 Wittmann, P. (39/22 24), 105, 115  
 Witzel (19/25 51), 178, 187  
 Wlosok (39/22 35), 265, 267, 279, 280  
 Wöfle (39/22 19), 122  
 Wörner (33 80), 220, 223, 235  
 Wohlfarth (32 13), 79, 81  
 Wojta, 189  
 Wolf, B. (39/24 91), 328, 330, 336, 339, 340,  
 341, 342, 344  
 Wolf, E., 156, 166, 173  
 Wolf, H.-U., 335, 342, 343  
 Wolf, Hartmut (41 42), 311, 316  
 Wolf, Heinz (39/22 21), 22  
 Wolf, R. (19/29 66, 23 77, 31 80), 15, 23, 119,  
 141, 143, 151, 152  
 Wolfangel, 387, 388  
 Wolff, H. (19/22 75), 121, 138, 153, 155, 159,  
 170, 171  
 Wolff, I., 107  
 Wollenweber (39/22 84), 327  
 Wollert (39/21 20), (19/30 18, 31 73), 14, 21,  
 131, 133, 138  
 Wollitz, 434, 440  
 Wolter, G. (39/28 12), 289  
 Wolter, L. (39/26 60, 21 41), 65  
 Woltmann (39/24 96), 355, 359, 362  
 Wortmann, B. (19/22 83), 179, 187  
 Wortmann, W. (19/27 66), 179, 187

Würkert, 155, 166  
 Wüst, 189  
 Wulff, 189, 192  
 Wullschleger (39/28 74), 311, 316, 318  
 Wunderlich, 169, 174

## Y

Young, 230

## Z

Zabel, 156, 166  
 Zachmann (39/27 26), 313, 328, 330  
 Zahn, R. (39/27 11), 38, 122, 124, 129, 130  
 Zajtay, 42, 107  
 Zakosek, 372  
 Zander (39/24 30), 122, 124, 128  
 Zapp (39/22 58), 266  
 Zauner (39/25 46), 79, 81  
 Zdunkowski, 311, 313, 322, 323

Zehnder, 72, 73  
 Zeile (19/22 52), 155, 160, 170, 171, 173  
 Zeising, 381  
 Zeitler, 149, 151, 152  
 Zickler, 436, 440  
 Ziegler, B. (16/3 01), 317, 320, 321  
 Ziegler, J. (39/25 47), 79, 80, 84, 85  
 Ziegler, R. (19/23 24, 27 88), 156, 166  
 Ziem, 156, 166, 173  
 Zimmermann, D. (39/25 69), 105  
 Zimmermann, K., 210, 214  
 Zimmermann, M. (39/22 26), 99  
 Zipf, 443, 445, 446, 450  
 Zipfel, 155, 166, 193  
 Zitzlsperger (39/23 01, 23 05, 21 21), 21  
 Zöllner, 155, 156, 166  
 Zöllner (39/27 36), 122, 124, 129, 130  
 Zosel (39/27 94), 220, 223, 234  
 Zschiedrich (19/22 77), 155, 166  
 Zschunke (19/23 95), 155  
 Zuchhold, 72, 73  
 Zweig, 166  
 Zwilling, 425, 428

20 30-05 1977/78