

Personen- und
Vorlesungsverzeichnis

Sommersemester

1996



Inhaltsverzeichnis

Allgemeine Informationen.....	12
Organe, Leitung und Verwaltung der Universität	23
Klinikum der Johannes Gutenberg-Universität.....	33
Personalräte.....	36
Hochschulkuratorium	33
Studierendenschaft	38
Studentenwerke.....	39
Hinweise für Studierende von A bis Z	41
Bibliotheken.....	88
Gemeinsame Ausschüsse.....	89
Fachbereichsübergreifende Einrichtungen und Projekte.....	90
Studium generale.....	103
Sprachlehranlage	111
Zentrum für Datenverarbeitung.....	118
01 Fachbereich Katholische Theologie	121
02 Fachbereich Evangelische Theologie	130
03 Fachbereich Rechts- und Wirtschaftswissenschaften.....	138
04 Fachbereich Medizin	164
11 Fachbereich Philosophie/Pädagogik	248
12 Fachbereich Sozialwissenschaften	264
13 Fachbereich Philologie I	293
14* Fachbereich Philologie II.....	310
15 Fachbereich Philologie III.....	326
16 Fachbereich Geschichtswissenschaft	357
17 Fachbereich Mathematik	374
18 Fachbereich Physik.....	384
19 Fachbereich Chemie und Pharmazie	400
21 Fachbereich Biologie.....	426
22 Fachbereich Geowissenschaften	443
23 Fachbereich Angewandte Sprach- und Kulturwissenschaft.....	461
24 Fachbereich Bildende Kunst	505
25 Fachbereich Musik	512
26 Fachbereich Sport.....	526
Personenregister	541
Sachregister.....	589

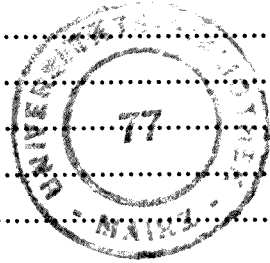

Abkürzungen

14-tägl.	14-täglich	P	Philosophicum, Welderweg 18
2-std.	2-stündig	PD	Privatdozent/in
Akad. Direktor	Akademische/r Direktor/in	prs.	privatissime
Akad. Oberrat	Akademische/r Oberrat/-rätin	publ.	publice
Akad. Rat	Akademische/r Rat/Rätin	R	Raum
Apl. Prof.	Außerplanmäßige/r Professor/in	RW I	Haus Recht und Wirtschaft, Welderweg 9
AR	Arbeitsraum	RW II	Haus Recht und Wirtschaft, Welderweg 4
Aud. max.	Auditorium maximum	s. t.	sine tempore: Die Veranstaltung findet zur angegebenen Zeit, also ohne »Akademisches Viertel« statt.
c. t.	cum tempore: Die Vorlesung findet ein »Akademisches Viertel« (15 Minuten) später als angegeben statt.	SB I	Sonderbau I, Becherweg 34
Di	Dienstag	SB II	Sonderbau II, Becherweg 17
Do	Donnerstag	Sem.	Semester
DR	Demonstrationsraum	SeS	Sektionsraum
DS	Demonstrationssaal	SL	Sprachlabor
FB	Fachbereich	SR FB	Seminarraum des Fachbereichs
Fr	Freitag	SR Inst.	Seminarraum des Instituts
gr.	gratis	SR	Seminarraum
GrHs	Großer Hörsaal	Std.	Stunde(n)
HochSchAss.	Hochschulassistent/in	std.	stündig
Hochschuldoz.	Hochschuldozent/in	Stud.pl.-Sem.	Studienplan-Semester
Hs	Hörsaal	Stud.R. i. H.	Studienrat/-rätin im Hochschuldienst
Inst.	Institut	tägl.	täglich
KIHs	Kleiner Hörsaal	UB	Universitätsbibliothek
KoR	Konferenzraum	Univ.-Prof.	Universitätsprofessor/in
KR	Kursraum	ÜR	Übungsraum
KS	Kursaal	UR	Unterrichtsraum
KuSR Inst.	Kurs- und Seminarraum des Instituts	Wiss. Ang.	Wissenschaftliche/r Angestellte/r
Mi	Mittwoch	Wiss. Ass.	Wissenschaftliche/r Assistent/in
Mo	Montag	Wiss. Mitarbeiter	Wissenschaftliche/r Mitarbeiter/in
N	Neubau der Naturwissenschaften, Becherweg 21	Wo.	Woche(n)
n. b. A.	nach besonderer Ankündigung	Z. n. V.	Zeit nach Vereinbarung
n. b. E.	nach besonderer Einladung	Z. u. O. n. V.	Zeit und Ort nach Vereinbarung *
N. N.	Der Name war bei Drucklegung noch nicht bekannt.	Z. u. O. w. noch bekanntgegeben	Zeit und Ort werden noch bekanntgegeben
n. tel. V.	nach telefonischer Vereinbarung	Z. u. O.	Zeit und Ort
n. V.	nach Vereinbarung	Zi.	Zimmer



Riemann
NaturForm-Schuhe
 natürlich – modisch – frech
 Ökologie nicht nur im Kopf – sondern auch an den Füßen!
 Mainz, Steingasse 19 · ☎ 22 55 32

Lageplan Campus

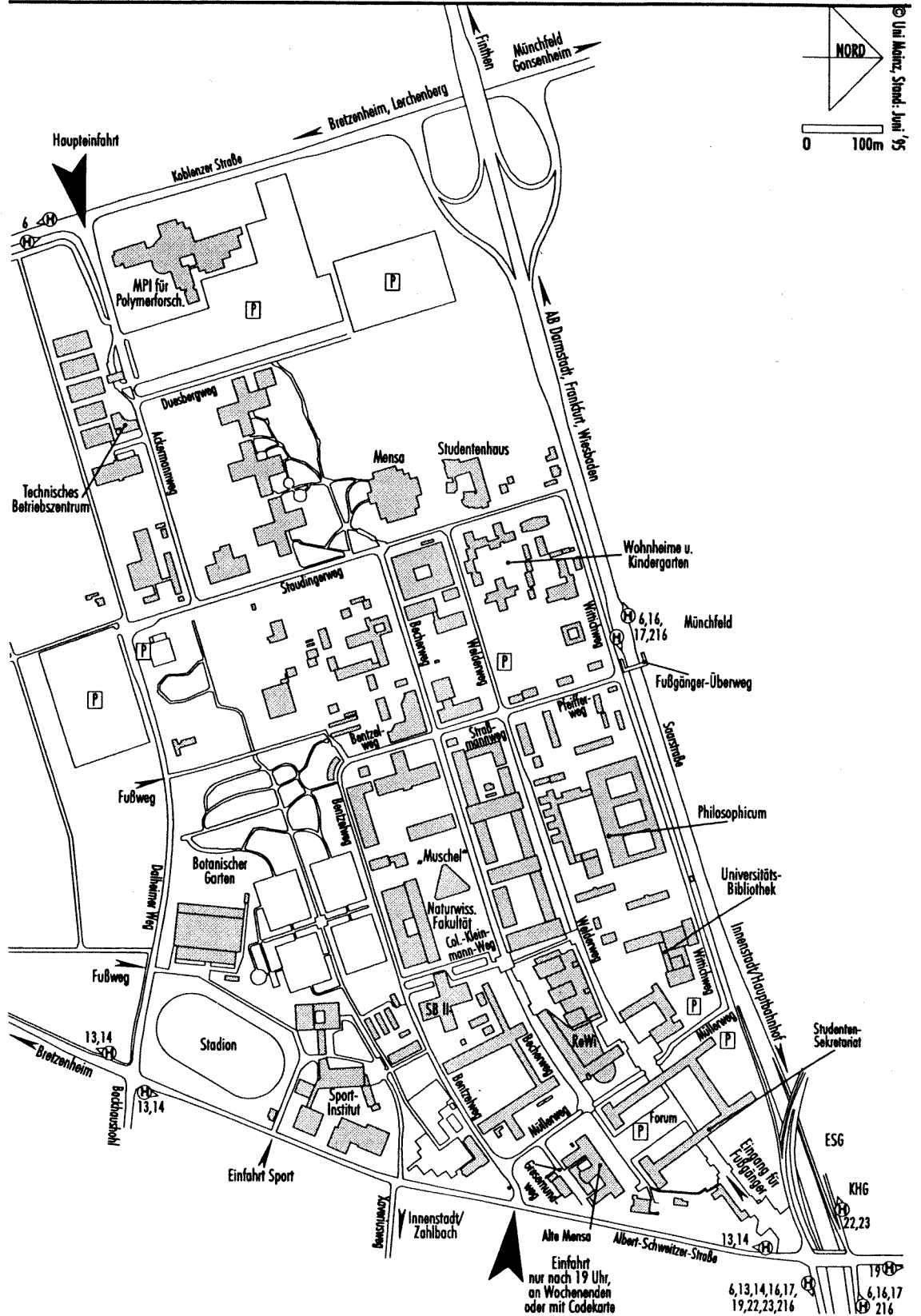

Lageplan Klinikum

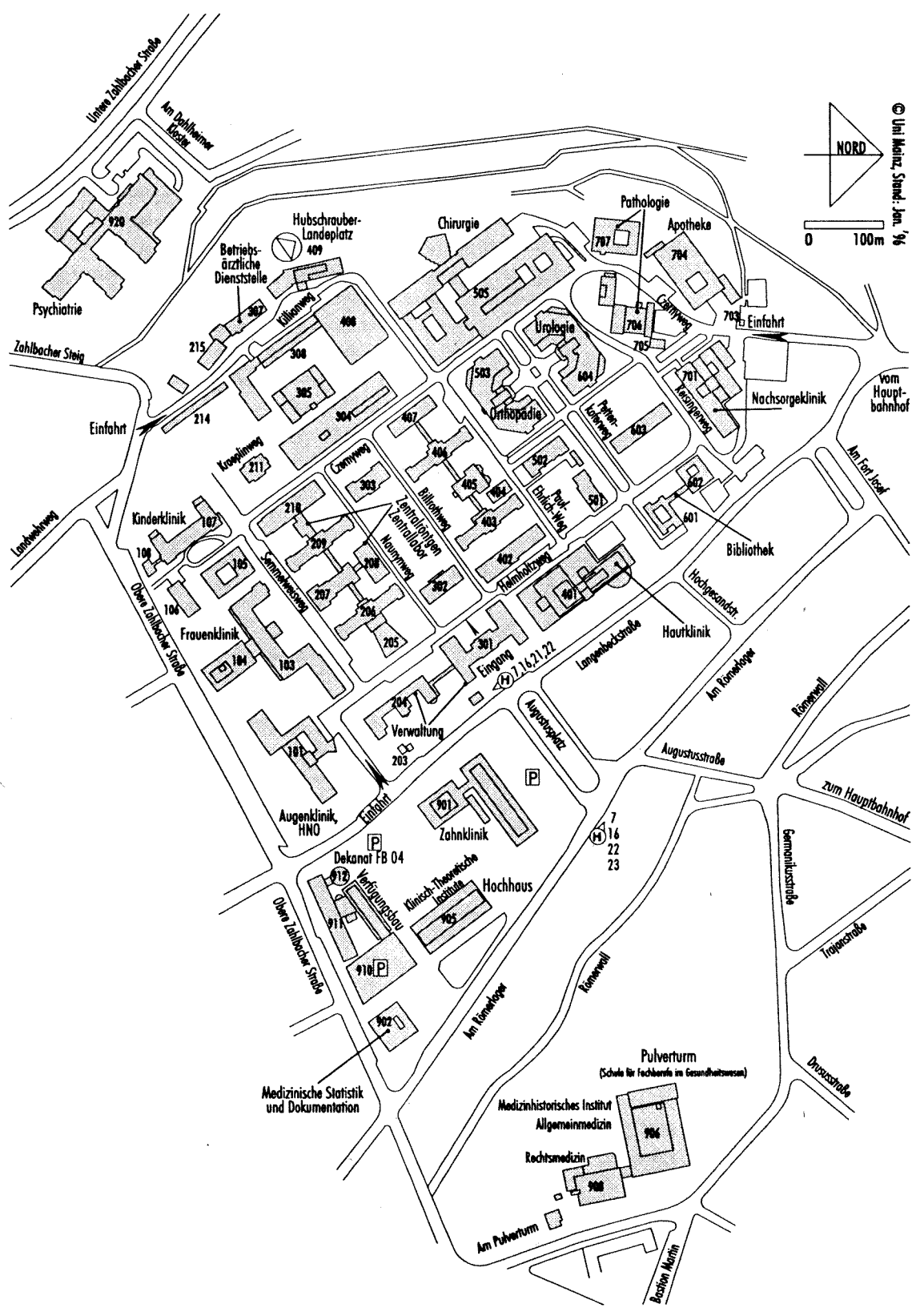

Zeittafel

Vorlesungszeiten (ab dem Sommersemester 1996) s. S. 84

Ferientermine (Schuljahr 1996/97) s. S. 51

Sommersemester 1996 (1. April bis 30. September 1996)

Vorlesungszeit

- Vorlesungsbeginn: Mo, 15. April 1996
- Vorlesungsende: Sa, 20. Juli 1996

Vorlesungsfreie Zeiten

- Maifeiertag: Mi, 1. Mai 1996
- Christi Himmelfahrt: Do, 16. Mai 1996
- Pfingstferien: Di, 28. Mai bis Sa, 1. Juni 1996
- Fronleichnam: Do, 6. Juni 1996

Fristen

- Antragsfrist auf Einschreibung: 1. Dezember 1995 bis 15. Januar 1996
- Bewerbungsfrist für Gasthörer: 1. Dezember 1995 bis 30. April 1996
- Einschreibefrist: Wird mit Zulassungsbescheid mitgeteilt
- Rückmelde- und Beurlaubungsfrist: (stand noch nicht fest)

Studienberatung

- Studieneinführungsveranstaltungen der Fachbereiche für Studienanfänger, Fach- und Hochschulortwechsler: Di, 9. April bis Fr, 12. April 1996
- Studienfachberatung der Fachbereiche: Mo, 1. April bis Mo, 30. September 1996 (nicht in den Pfingstferien)
 - a) in der vorlesungsfreien Zeit: Mo, 1. April bis Do, 4. April 1996
 - b) in der Studieneinführungswoche: Di, 9. bis Fr, 12. April 1996
 - c) in der Vorlesungszeit: Mo, 15. April 1996 bis Fr, 19. Juli 1996
 - d) in der vorlesungsfreien Zeit: Mo, 22. Juli bis Mo, 30. September 1996

Medizin

- Praktisches Jahr (3. klinischer Studienabschnitt = 48 Wochen) an den Akademischen Lehrkrankenhäusern (Frühjahrstermin): Mo, 29. April 1996 bis Sa, 29. März 1997
 - 1. Trimester (1.-16. Woche): Mo, 29. April bis Sa, 17. August 1996
 - 2. Trimester (17.-32. Woche): Mo, 19. August bis Sa, 7. Dezember 1996
 - 3. Trimester (33.-48. Woche): Mo, 9. Dezember 1996 bis Sa, 29. März 1997

Wir bieten nicht nur
Paketversand nach
Deutschland – Europa –
Weltweit,
sondern für Studenten auch
Teilzeit- und Vollzeitjobs.



Deutscher Paket Dienst Depot 160
Zeitfracht GmbH & Co. KG
Kelsterbacher Str. 64, 65479 Raunheim
Tel. 061 42/2020

Wintersemester 1996/97 (1. Oktober 1996 bis 31. März 1997)

Vorlesungszeit

- Vorlesungsbeginn:..... Mo, 28. Oktober 1996
- Vorlesungsende:..... Sa, 22. Februar 1997

Vorlesungsfreie Zeiten

- Allerheiligen:..... Fr, 1. November 1996
- Weihnachtsferien:..... Mo, 23. Dezember 1996 bis Sa, 4. Januar 1997

Fristen

- Antragsfrist auf Einschreibung:..... 1. Juni bis 15. Juli 1996
- Bewerbungsfrist für Gasthörer:..... 1. Juni bis 31. Oktober 1996
- Einschreibefrist:..... Wird mit Zulassungsbescheid mitgeteilt
- Rückmelde- und Beurlaubungsfrist:..... (stand noch nicht fest)

Studienberatung

- Studieneinführungsveranstaltungen der Fachbereiche für Studienanfänger,
Fach- und Hochschulortwechsler:..... Mo, 21. bis Fr, 25. Oktober 1996
- Studienfachberatung der Fachbereiche:..... Di, 1. Oktober 1996 bis Do, 27. März 1997
(nicht in den Weihnachtsferien)
 - a) in der vorlesungsfreien Zeit:..... Di, 1. Oktober bis Fr, 18. Oktober 1996
 - b) in der Studieneinführungswoche:..... Mo, 21. bis Fr, 25. Oktober 1996
 - c) in der Vorlesungszeit:..... Mo, 28. Oktober 1996 bis Fr, 21. Februar 1997
 - d) in der vorlesungsfreien Zeit:..... Mo, 24. Februar bis Do, 27. März 1997

Medizin

- Praktisches Jahr (3. klinischer Studienabschnitt = 48 Wochen) an den Akademischen
Lehrkrankenhäusern (Herbsttermin):..... Mo, 28. Oktober 1996 bis Sa, 27. September 1997
 - 1. Trimester (1.-16. Woche):..... Mo, 28. Oktober 1996 bis Sa, 15. Februar 1997
 - 2. Trimester (17.-32. Woche):..... Mo, 17. Februar bis Sa, 7. Juni 1997
 - 3. Trimester (33.-48. Woche):..... Mo, 9. Juni bis Sa, 27. September 1997

Wilfried Sellin
Antiquariat
am
Fischtor

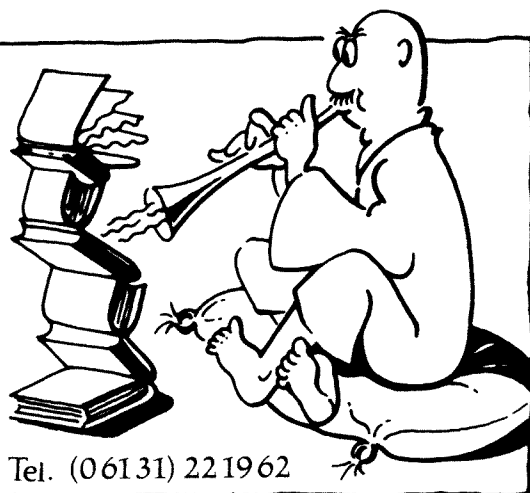

55116 Mainz · Fischtorstraße 4 – 8 · Tel. (06131) 221962

Allgemeine Informationen

Aus der Geschichte der Mainzer Universität

- 23. November 1476 Papst Sixtus IV. stellt dem Mainzer Erzbischof Diether von Isenburg die Gründungsbulle aus (»licentia erigendi studium moguntinum«).
- Anfang Oktober 1477 Beginn der Vorlesungen in der Burse »Zum Algesheimer«.
- 14. Oktober 1477 Der Kurfürst bittet den Papst um Ausstattung der Universität mit 14 Lektoralpräbenden.
- 1504 Rektor Ivo Wittich läßt dem Erfinder der Buchdruckkunst, Johannes Gensfleisch gen. Gutenberg, einen Gedenkstein setzen.
- 1517 Ein Gutachten der Mainzer theologischen Fakultät verwirft die Thesen Martin Luthers.
- 1561 Im Zeichen der Gegenreformation beruft Kurfürst Daniel Brendel von Homburg die Jesuiten nach Mainz.
- 1615 – 1618 Bau der »Domus Universitatis«.
- 1631 Professoren und Studenten verlassen vor der schwedischen Besetzung die Stadt und begeben sich nach Köln.
- 1713 Papst Clemens XI. hebt die Lektoralpräbenden auf und verweist ihre Einkünfte direkt an die Universität.
- 1731 Papst Clemens XII. läßt in einer Bulle die Präbenden wieder gegen eine jährliche Abfindung restituieren.
- 1746 »Statuta et Ordinata« der Universität durch Kurfürst Johann Friedrich Karl v. Ostein erlassen.
- 1781 Die Klöster Altmünster, Reichklara und Kartaus werden zugunsten der Universität säkularisiert (Schaffung des Universitätsfonds).
- November 1784 Restaurationsfest als Höhepunkt der Aufklärung.
- 1784 Herausgabe der »Neuen Verfassung der verbesserten hohen Schule zu Mainz« durch den Kurator Anselm Franz von Bentzel.
- 1784 Gründung des Accouchements durch Johann Peter Weidmann.
- 1792/93 Professoren und Studenten vertreten während der Mainzer Republik jakobinische Gedanken und politische Ziele.
- 1798 Umwandlung der Mainzer Hochschule durch die Franzosen.
- 1798 Ein Teil der Professoren weicht nach Aschaffenburg aus, wo sie den Grundstock der Dalbergischen Hochschule bilden.
- 1804 Gründung des Mainzer Priesterseminars
- 1823 Beendigung des Protokolls der ehemaligen Medizinischen Fakultät.
- 1919 Projekt zur Wiederbegründung unter separatistischen Vorzeichen.
- 1927 ff. Pläne zur Eröffnung einer Universität durch Zusammenlegung von Stadt Krankenhaus, Philosophisch-Theologischer Hochschule am Priesterseminar und Pädagogischem Institut.
- Seit Herbst 1945 Vorbereitung zur Wiedereröffnung mit Unterstützung der französischen Besatzungsmacht.
- 28. Februar 1946 Publizierung der von Josef Schmid ausgearbeiteten Statuten.
- 1. März 1946 Gemäß Dekret der Militärregierung ist die Universität »ermächtigt, ihre Tätigkeit wieder aufzunehmen«.
- 22. Mai 1946 Feierliche Wiedereröffnung als Johannes Gutenberg-Universität.
- 1949 Eingliederung des Auslands- und Dolmetscherinstituts Germersheim.
- 20. September 1949 »Statut über die Organe der Verwaltung und die Berufung der Professoren«.
- 6. März 1961 Landesgesetz über die Verfassung und Verwaltung der Johannes Gutenberg-Universität Mainz.
- 22. Dezember 1970 Rheinland-pfälzisches Hochschulgesetz.
- 1972 Auflösung der Fakultäten und Gliederung in Fachbereiche.
- 1974 Wahl des ersten Präsidenten (Prof. Dr. iur. Litt. D. h. c. Peter SCHNEIDER).
- 1977 Fünfhundertjahrfeier.
- 21. Juli 1978 Novellierung des Hochschulgesetzes von 1970.
- 1980-84 Präsident Prof. Dr. iur. Manfred HARDER.
- 1984-90 Präsident Prof. Dr. rer. nat. Klaus BEYERMANN.
- 9. September 1987 Abermalige Novellierung des Landeshochschulgesetzes.
- 1990/91 Präsident Prof. Dr. med. E. Jürgen ZÖLLNER.
- 1991 Prof. ZÖLLNER wird Minister für Wissenschaft und Weiterbildung des Landes Rheinland-Pfalz.
- 1991 Präsident Prof. Dr. phil. Josef REITER.
- 23. Mai 1995 Landesgesetz über die Universitäten in Rheinland-Pfalz (Universitätsgesetz)

Suchen:

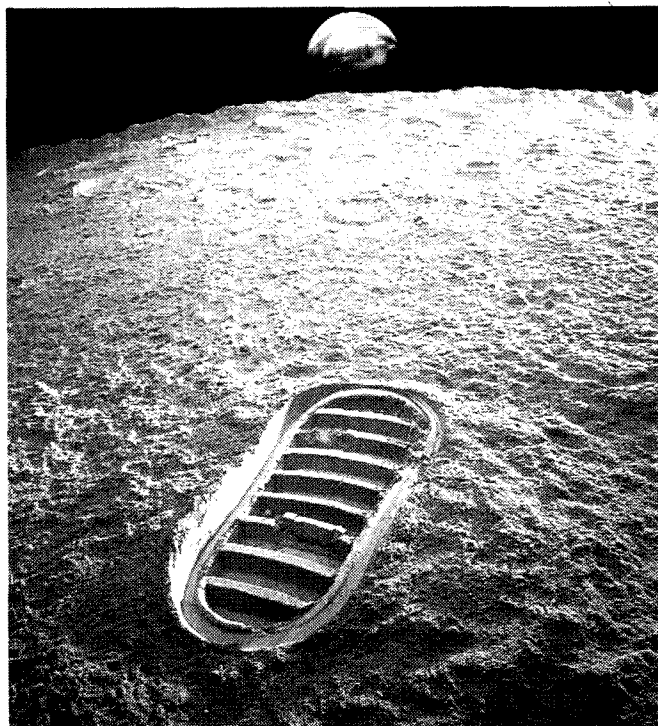

Wir schreiben das Jahr
25 nach Ihrer Geburt.
Und als Student/in müssen
Sie jetzt selbst Mitglied einer
Krankenkasse werden. (Nach
geleistetem Grundwehr- oder
Zivildienst entsprechend
später.) Die TK ist mit rund
4,5 Millionen Versicherten
auf die besonderen Anforder-
ungen und Wünsche der
wissenschaftlich-technischen
Berufsgruppen spezialisiert.
Das bedeutet, bei der TK sind
Sie von Anfang an in der
richtigen Krankenkasse. Um
mehr zu erfahren, brauchen
Sie nicht erst den Mond abzu-
suchen. Sie finden uns:

**intelligente
Lebewesen ab 25 J.
(Schuhgröße egal)**

**► Bieten: Kompetenz und
Schutz für Studierende**

55116 Mainz
Stadthausstraße 6
Tel. ☎ 0 61 31 - 9 17 - 0

55129 Mainz-Hechtsheim
Nikolaus-Otto-Straße 5
Tel. ☎ 0 61 31 - 9 17 - 0

TK – konstruktiv und sicher

Ehrensensoren

- GUERIN, Henry, Ingénieur, Licencié ès sciences, Chevalier de la Légion d'honneur, 18, Avenue Gravier, F-06 Nice, Parc Coromandel, App. 89
- HANSEN, Kurt, Prof., Dr.-Ing., ehem. Vorsitzender der Farbenfabriken Bayer AG, Sütterstraße 14, 5090 Leverkusen
- KALKHOF-ROSE, Walter, Dr.-Ing., Dipl.-Kaufmann †
- MATHY, Helmut, Prof., Dr. phil., Ministerialrat, Hans-Böckler-Straße 52b, 55128 Mainz
- SCHNEIDER, Peter, Univ.-Prof., Dr. iur., Litt. D. h. c., Öffentliches Recht, Goldenluftgasse 4, 55116 Mainz
- SCHOTT, Erich, Prof., Dr. phil., Dr. rer. nat. h. c. †

Ehrenbürgerinnen und -bürger

- BERNDT, Heinz, Dipl.-Ing., Hüttdirektor †
- ELTZ, Jakob, Graf zu, Eltzer Hof, 65343 Eltville
- FEUILLÉE, Pierre, Prof., Dr., Universität Dijon, B.P. 138, F-21004 Dijon
- FRANÇOIS-PONCET, André, Ambassadeur de France †
- FUCHS, Jockel, Oberbürgermeister a.D. der Stadt Mainz, Oechsnerstr. 3, 55131 Mainz
- GLASER, Karl, Fabrikdirektor †
- GRDENIC, Drago, Prof., Dr., Universität Zagreb, TRG Marsala Tita 14, 41000 Zagreb/ Kroatien
- HOPFF, Heinrich, Prof., Dr. phil. †
- HÜSCH, Hanns Dieter
- HÜTHIG, Alfred, Dr. phil., Bergstr. 144, 69121 Heidelberg
- KLEINMANN, Louis Theodor, Colonel †
- KLENK, Hans, Generalkonsul, Fabrikant †
- LEHLBACH, Julius, Ernst-Reuter-Str. 14, 55130 Mainz
- MARX, Ernst, Dr., 2 Bryanston Square, London, WIH 7FE
- NEUSE, Werner, Prof., Dr. phil., Litt. D. h. c. †
- PARIS, Roger, Altpräsident der Université de Bourgogne, Dijon, Campus de Montmuzard, B.P. 138, 21004 Dijon Cedex
- PRESSLER, Menahem, 1214 Pickwick Pl., Bloomington, IN, 47401-6136, USA
- ROBISON, Olin C., Prof., Dr., Salzburg Seminar, The Marble Works, P.O. Box 886, Middlebury, Vermont 05753, USA
- RÜCKERT, Georg, Dr. iur., Regierungspräsident a. D. †
- Freiherr VON SALMUTH, Curt, Dr. rer. nat. h. c. †
- SARTORIUS, Otto, Dr. phil. †
- SCHÄCK, Ernst, Ministerialdirigent a.D., Zeppelinstr 17, 55131 Mainz
- SCHILD, E. O., Prof., Dr., Altrector der Universität Haifa, Mount Carmel, Haifa 31 999
- SEGHERS, Anna, Dr. phil. †
- STRECKER, Ludwig, Dr. iur., Dr. phil. h. c., Musikverlag B. Schott's Söhne †
- STROBEL, Lothar, Dr., Rechtsanwalt
- VAUDIAUX, Jacques, Prof., Dr., Rektor der Akademie Montpellier, 31, rue de l'université, 34064 Montpellier Cedex
- WAGNER, Siegfried, Dr. iur., Präsident des Justizprüfungsamtes a. D., Hegelstr. 55, 55122 Mainz
- WILLERSINN, Herbert, Dipl.-Chemiker, Prof., Dr. rer. nat. †
- ZUCKMAYER, Carl, Dr. mult. h. c. †

Inhaber der Diether von Isenburg-Medaille

- EBERZ, Willy, Dr. iur., Präsident d. Sozialgerichts Mainz a. D., Kreuzschanze 45, 55131 Mainz
- EICHHOLZ, Fritz, Dr. iur. h. c., Kanzler a.D. †
- PAYER, Peter, Dr. iur., Geschäftsführer der Robert Bosch Stiftung bis 1990, Schauinsland 13, 73773 Aichwald
- SCHMITT, Wilhelm, Rosenstr. 12, 55283 Nierstein
- SKONIECZNY, Paul, Staatssekr. a.D., Generaldirektor der Landesbank Rheinland-Pfalz – Girozentrale a. D., Dijonstr. 16, 55122 Mainz

Mitgliedschaften

Die Johannes Gutenberg-Universität ist Mitglied folgender Organisationen:

- Allgemeiner Deutscher Hochschulsportverband (ADH)
- Anna-Seghers-Gesellschaft Berlin und Mainz e.V.
- Deutsche Forschungsgemeinschaft
- Deutscher Akademischer Austauschdienst
- Hochschulrektorenkonferenz
- Inter-University Centre of Postgraduate Studies, Dubrovnik
- Presseclub Mainz
- Souvenir du Général Koenig
- Ständige Konferenz der Rektoren und Vizekanzler der Europäischen Universitäten

Verträge mit ausländischen Universitäten

Partnerschaften und Partnerschaftsbeauftragte

- Collegio Ghislieri und Collegio Nuovo, Pavia, Italien: Univ.-Prof. Dr. iur. M. HARDER, FB Rechts- und Wirtschaftswissenschaften
- Nihon Universität, Tokio, Japan: Univ.-Prof. Dr. K. A. SPRENGARD, FB Philosophie/Pädagogik
- SHG, Warschau, Polen: Univ.-Prof. Dr. A. PRINZ, FB Rechts- und Wirtschaftswissenschaften
- Staatliche Linguistische Universität, Moskau, Rußland: Univ.-Prof. Dr. N. SALNIKOW, FB Angewandte Sprach- und Kulturwissenschaft
- Universidad de los Andes, Bogotá, Kolumbien: Univ.-Prof. Dr. P. P. KONDER, FB Mathematik
- Universidad de Valencia, Spanien: Univ.-Prof. Dr. Dr. h.c. D. JANIK, FB Philologie III
- Universität Dijon, Frankreich: Univ.-Prof. Dr. phil., Dr. h.c. J. KOPPER, FB Philosophie/Pädagogik
- Universität Haifa, Israel: Univ.-Prof. Dr. F. W. KRON, FB Philosophie/Pädagogik
- Universität Riga, Lettland: Univ.-Prof. Dr. Dr. h.c. E. OBERLÄNDER, FB Geschichtswissenschaft
- Universität Sorbonne III, Paris, Frankreich: Univ.-Prof. Dr. V. HENTSCHEL, FB Rechts- und Wirtschaftswissenschaften
- Universität Warschau, Polen: Univ.-Prof. Dr. E. WORBS, FB Angewandte Sprach- und Kulturwissenschaft
- Universität Zagreb, Kroatien: Univ.-Prof. Dr. W. E. G. MÜLLER, FB Medizin
- Université Nationale de Rwanda à Butare, Ruanda: Univ.-Prof. Dr. W. KLAER, FB Geowissenschaften
- University of Glasgow, Großbritannien: N. N.

Vereinbarungen über akademische Zusammenarbeit

- Agnes Scott College, Decatur, Georgia, USA
- Akademie für Katholische Theologie, Warschau, Polen
- Beijing Language Institute, Beijing, VR China
- De Montfort University, Leicester, GB
- Doshisha Universität, Kyoto, Japan
- Geological Survey Institute of Iran, Teheran, Iran
- Hochschule für Planung und Statistik, Warschau, Polen
- Louisiana State University at Baton Rouge, USA
- Medizinwissenschaftliche Universität Pécs, Ungarn
- Middle Tennessee State University, Murfreesboro, USA
- Moscow Engineering Physics Institute, Moskau, Rußland
- San José State University, Californien, USA
- Southern Illinois University Carbondale, USA
- Universidad de Granada, Spanien
- Universidad de Navarra, Pamplona, Spanien
- Universidade de Sao Paulo, Brasilien
- Università degli Studi di Verona, Italien
- Universität Chulalongkorn, Bangkok, Thailand
- Université de Provence, Aix – Marseille, Frankreich
- University of New Mexico, Albuquerque, N.M., USA
- University of North Carolina at Charlotte, USA
- University of Peradenya, Sri Lanka
- University of Washington, Seattle, USA
- Universität Kairo, Eiza, Ägypten

Mit der Universität verbundene Institutionen und Vereinigungen

(in alphabetischer Reihenfolge)

Club Georg Forster

- Vorsitzender: Univ.-Prof. Dr. Peter BECKMANN, Institut für Physik, Staudingerweg 7, Tel. 39-58 11

Informelle wissenschaftliche Gespräche und Begegnungen über die Grenzen der Fächer, Institutionen und Länder hinweg: hierfür auch in Mainz auf dem Campus günstige Voraussetzungen zu schaffen, ist eines der Ziele des Clubs Georg Forster. Träger ist der »Verein zur Förderung der internatio-

nalen und interdisziplinären wissenschaftlichen Kommunikation an der Johannes Gutenberg-Universität e. V.«.

Mitglied werden können Wissenschaftler und Wissenschaftlerinnen, die in Mainz an der Universität als Professoren oder akademische Mitarbeiter, an den Max-Planck-Instituten oder vergleichbaren Einrichtungen tätig sind, sowie Personen, die die Arbeit des Vereins unterstützen wollen.

Deutsch-Französisches Hochschulkolleg

Das 1988 infolge eines Regierungsabkommens zwischen Deutschland und Frankreich gegründete Deutsch-Französische Hochschulkolleg (DFHK) ist ein 18-köpfiges Gremium von Hochschullehrern und Experten unter dem Vorsitz der Professoren DAVID (Univ. Metz) und BEYERMANN (Univ. Mainz). Es hat die Aufgabe, deutsche und französische Hochschulen beim Aufbau gemeinsamer Studienprogramme und integrierter Studiengänge mit Doppeldiplomierung zu beraten und zu unterstüt-

zen, und zwar durch die Vergabe von Infrastrukturmitteln an die beteiligten Hochschulen und von Teilstipendien an die an den Programmen beteiligten Studenten. Weitere Auskünfte erteilt das deutsche Sekretariat, das an der Universität angesiedelt ist:

- Schönborner Hof, Schillerstraße 11, 55116 Mainz, Tel. 23 16 97/98, Fax 23 67 01
- Leiter des Sekretariats: Dr. Hermann HARDER

Forschungsinstitut für Wirtschaftspolitik

- Universität, J.-Welder-Weg 4, 55099 Mainz, Tel. 37 47 70 und 39-22 30, Fax 37 23 23

Das Forschungsinstitut für Wirtschaftspolitik an der Johannes Gutenberg-Universität Mainz e.V. (FfW Mainz) ist ein selbständiges und unabhängiges Wirtschaftsforschungsinstitut, das durch eigene Forschungsarbeiten und Veranstaltungen zur wissenschaftlichen Durchdringung aktueller und grundsätzlicher Fragen der Wirtschaftspolitik beitragen will. Es ist in die laufende wirtschaftspolitische Beratung der Bundesregierung eingebunden und für öffentliche Auftraggeber auf Bundes- und

Landesebene tätig. Die Ergebnisse der Institutsarbeiten werden in drei Reihen – »Veröffentlichungen«, »Studien« und »Aufsätze zur Wirtschaftspolitik« – publiziert.

- Wissenschaftliche Leitung:
Univ.-Prof. Dr. Hartwig BARTLING (Vorstand), Univ.-Prof. Dr. Werner ZOHLNHÖFER (Vorstand), Univ.-Prof. Dr. Helmut DIEDERICH, Univ.-Prof. Dr. Walter HAMM
- Geschäftsführer: Dr. Peter VEST
- Sekretariat: Edith BEYER, Renate SIMON

Forschungsinstitut Lesen und Medien

- Fischtorplatz 23, 55116 Mainz
Tel. 28 89 00, Fax 23 03 33

Das Forschungsinstitut wurde durch Vorstandsbeschluß der Stiftung Lesen und durch Beschluß des Senats der Universität 1992 mit dem Ziel eingerichtet, die interdisziplinäre wissenschaftliche Forschung über die Kulturtechnik Lesen in Zusammenhang mit der Entwicklung der gesamten Me-

dienkultur zu fördern. Es arbeitet interdisziplinär und kooperiert mit Fachvertretern geistes-, sozialwissenschaftlicher und psychologisch-neurowissenschaftlicher Disziplinen.

Organe des Instituts sind der Vorstand, der Wissenschaftliche Direktor und der Forschungsbeirat.

- Vorstand: Prof. Dr. Josef REITER (Präsident der Universität Mainz), Univ.-Prof. Dr. Stephan

FÜSSEL (Universität Mainz), Univ.-Prof. Dr. Hans Mathias KEPLINGER (Universität Mainz), Univ.-Prof. Dr. Werner D. FRÖHLICH (Universität Mainz), Prof. Hilmar HOFFMANN (Bevollmächtigter des Vorstands der Stiftung Lesen), Dr. Ulrich WECHSLER (Vorsitzender des Vorstands der Stiftung Lesen), Prof. Dr. Klaus RING (Geschäftsführer der Stiftung Lesen), Dr. Werner BOPPEL (Bundesministerium für Bildung und Wissenschaft), Dr. Siegfried GAUCH (Ministerium für Bildung und Kultur, Rheinland-Pfalz), Dr. Günter MÜLLER (Ministerium für Wissenschaft und Weiterbildung, Rheinland-Pfalz)

- Vorsitzender des Forschungsbeirats:
Prof. Dr. Klaus HASEMANN
 - Wissenschaftlicher Direktor: Univ.-Prof. Dr. Werner D. FRÖHLICH, Johannes Gutenberg-Universität, Psychologisches Institut, Staudingerweg 9, Tel. 39-22 50, Fax 39 24 80
 - Geschäftsführer:
Bodo FRANZMANN, Stiftung Lesen
- Kolloquien- und Vortragsveranstaltungen siehe Psychologisches Institut (FB 12) und Institut für Buchwesen (FB 16) sowie Ankündigungen durch Aushang.

Forschungsverbund Komplexer Systeme (CSRA)

Der Forschungsverbund Komplexer Systeme (CSRA) dient der Weiterentwicklung der interdisziplinären Forschung und Lehre. Insbesondere fördert der Arbeitskreis den wissenschaftlichen Austausch und die interdisziplinäre Zusammenarbeit im Bereich der Erforschung komplexer Systeme auf der Basis mathematischer Modellierung. Der Arbeitskreis veranstaltet Gastvorträge, Seminare und Kolloquien.

Dem Forschungsverbund können Wissenschaftlerinnen und Wissenschaftler der Johannes Gutenberg-Universität angehören, die im Bereich der Erforschung Komplexer Systeme tätig sind.

- Vorsitzender des Sprecherausschusses:
Univ.-Prof. Dr. Peter BECKMANN, Institut für Physik, Staudingerweg 7, Tel. 39-58 11, Fax 39-56 04

Geographie für Alle e.V.

- Geographisches Institut, Becherweg 21, 55099 Mainz, Tel. 39-51 45, Fax 39-47 36
- Geographie für Alle e.V. soll die Verbreitung geographischer Kenntnisse durch Exkursionen für Interessierte, Schüler und Studierende sowie für Lehrer in Zusammenarbeit mit der wissenschaftlichen Weiterbildung der Universität fördern. Publikatio-

nen und öffentliche Planungsgespräche zu aktuellen Problemen der Stadt- und Regionalplanung verdeutlichen die gesellschaftliche Relevanz der Geographie. Mitglied können Personen werden, die die Arbeit des Vereins unterstützen wollen.

- Vorsitzende: Anja BONGERS, Prof. Dr. Günter MEYER

JOBS...!

JANUAR MÄRZ
von...Tage bis...Monate

3 4 5 6 7 8 9 10 11 12

21 22 23 24 25 26

27 28 29 30 31

SEPTEMBER

DEZEMBER

Wernher-von-Braun-Str.9. 55 129 Mainz. Fon 061 31-95 933-33



 DIE ARBEIT HAT SICH VERÄNDERT WIR AUCH!

WILHELM ZEITARBEIT

 G m b H

Gesellschaft der Freunde historisch-ostdeutscher Landes- und Volksforschung in Rheinland-Pfalz e.V.

Die Gesellschaft fungiert als Trägerverein des »Ludwig Petry-Instituts«. Dieses ist eine Stätte interdisziplinärer Forschung zur Geschichte und Gegenwart der Deutschen aus den Gebieten jenseits von Oder und Neiße und Bayerischem Wald sowie der Beziehungen zu ihren Nachbarn.

▪ Vorsitzender:

Univ.-Prof. Dr. Konrad FUCHS (Mainz)

▪ Geschäftsführendes Vorstandsmitglied:

Univ.-Prof. Dr. Hubert UNVERRICHT (Mainz)

▪ Vorstandsmitglied: Univ.-Prof. Dr. em. Wilfried SCHLAU (Friedrichsdorf/Ts.)

▪ Projektleiter (Wiss. Direktor des Ludwig Petry-Instituts): Univ.-Prof. Dr. Josef Joachim MENZEL,

Historisches Seminar, Welderweg 18, 55099 Mainz, Tel. 39-27 32/24 33, Fax 39-54 32

Gesellschaft für Volkskunde in Rheinland-Pfalz e.V.

Die Gesellschaft für Volkskunde in Rheinland-Pfalz e.V. versteht sich als zentrales Forum zur Koordination volkscundlichen Forschens und Arbeitens in diesem Bundesland und hat ihren Sitz am Deutschen Institut, Abteilung Volkskunde, der Johannes Gutenberg-Universität in Mainz.

▪ Vorstand: Univ.-Prof. Dr. Herbert SCHWEDT

▪ Wissenschaftlicher Beirat: Dr. Hildegard FRIESS-REIMANN, Akad. Oberrätin, Deutsches Institut, FB 13, Welderweg 18, Tel. 39-27 57

Institut Français

▪ Schillerstraße 11-(Schönborner Hof),
55116 Mainz, Tel. 23 17 26/28, Fax 23 51 94

▪ Öffnungszeiten:

Mo-Do 9-13, 14-18 Uhr, Fr 9-13 Uhr

Das vom französischen Außenministerium eingerichtete Institut Français dient dem Studium der französischen Sprache und Kultur und fördert die deutsch-französischen Beziehungen.

▪ Directrice: Martine BOYER-WEINMANN
(Sprechstd. nach Vereinbarung), Tel. 23 17 28

▪ Directeur Adjoint:

Alphonse DROUAN

▪ Secrétaire Général, Directeur des Cours:

Jacky GAMBETTI (Sprechstd. n. V.), Tel. 23 17 26

▪ Attaché Linguistique:

Martine BOYER-WEINMANN
(Sprechstd. n. V.), Tel. 23 10 10

▪ Bureau Mustique:

Patrice HOURBETTE, Tel. 22 17 48

▪ Centre de ressources: Colette GRAVIER
(Sprechstd. n. V.), Tel. 23 10 10

▪ Bibliothèque: Colette GRAVIER (Öffnungszeiten: Mo-Do 14-18 Uhr), Tel. 23 16 67

▪ Secrétariat: Martine KRÄMER, Annette BECKER

Institut für Europäische Geschichte

▪ Domus universitatis, Alte Universitätsstraße 19,
55116 Mainz, Abt. Abendl. Religionsgeschichte,
Tel. 39-93 40/93 50; Abt. Universalgeschichte,
Tel. 39-93 60/93 65

Das Institut für Europäische Geschichte ist eine selbständige Forschungseinrichtung des Landes Rheinland-Pfalz. Es umfaßt die Abteilungen Abendländische Religionsgeschichte (Theologie und Geschichte des Reformationszeitalters) und Universalgeschichte (Europäische Geschichte seit dem 17. Jahrhundert, Zeitgeschichte). Es dient der Verständigung zwischen den Konfessionen und Völkern Europas durch historische Forschung. Es vergibt Stipendien an junge Wissenschaftler aus dem In- und Ausland, die über Themen der Kir-

chengeschichte und der europäischen Geschichte der Neuzeit arbeiten. Das Institut veranstaltet Vorträge, Tagungen und Kolloquien und verfügt über eine Bibliothek sowie eine Publikationsreihe.

▪ Direktoren:

• Abt. Abendl. Religionsgeschichte:

Prof. Dr. Gerhard MAY

• Abt. Universalgeschichte:

Prof. Dr. Heinz DUCHHARDT

▪ Wiss. Mitarbeiter: Prof. Dr. Rolf DECOT, Dr. Andreas KUNZ, Dr. Ralph MELVILLE, Dr. Claus SCHARF, Dr. Matthias SCHNETTGER, Dr. Rainer VINKE, Dr. Markus WRIEDT, Dr. Henning ZIEBRITZKI

▪ Leitung der Bibliothek: Prof. Dr. Martin VOGT

Institut für Geschichtliche Landeskunde

- Universität, Joh. Friedr. v. Pfeiffer-Weg 3, 55099 Mainz, Tel. 39-48 27 (Abt. I), 39-48 28 (Abt. II)
Das Institut für Geschichtliche Landeskunde an der Universität Mainz ist ein selbständiges Forschungsinstitut (e.V.). Sein wissenschaftlicher Zweck besteht in der Durchführung von Forschungen zur Geschichte des heutigen Bundeslandes Rheinland-Pfalz und der mit ihm historisch verbundenen angrenzenden Gebiete einschließlich der Sprach- und Volksforschung.
- Abt. I: Landes- und Verfassungsgeschichte
- Abt. II: Landeskundliche Sprach- und Volksforschung
- Vorsitzende:
Univ.-Prof. Dr. Michael MATHEUS (Mainz),
Univ.-Prof. Dr. Wolfgang KLEIBER (Mainz),
Univ.-Prof. Dr. Kurt DÜWELL (Trier)
- Schriftführer:
Archivdirektor Dr. Hermann-Josef BRAUN
- Schatzmeister: Rudolf ORNING
- Wissenschaftliche Mitarbeiter:
 - Abt. I: Dr. Sigrid SCHMITT,
Dr. Elmar RETTINGER,
Dr. Hedwig BRÜCHERT-SCHUNK
 - Abt. II: Georg DRENDA,
Dr. Rudolf STEFFENS
- Sekretariat: Sabine MATHIES

Institut für internationales Recht des Spar-, Giro- und Kreditwesens

- Universität, Haus Recht und Wirtschaft, Saarstr. 21, 55099 Mainz
- Besucheranschrift: Wallstr. 11 (Bäumlerhaus), Tel. 39-26 71, 3 17 09
- Das Institut sieht seine Aufgabe in der Analyse von Rechtsfragen des deutschen, ausländischen und internationalen Geld-, Kredit-, Bank- und Börsenwesens sowie in der Aufdeckung rechtlicher Hindernisse eines funktionierenden internationalen Zahlungs-, Kapital- und Kreditverkehrs, zu deren Abbau beigetragen werden soll. Pläne und Arbeitsvorhaben des Instituts zielen auf die wissenschaftliche Erfassung und Koordinierung des Kapital-, Kredit- und Sparkassenrechts auf nationaler Ebene und im Gemeinsamen Markt, insbesondere durch Vergabe von Forschungsaufträgen.
- Direktoren: Univ.-Prof. Dr. Walther HADDING,
Univ.-Prof. Dr. Uwe H. SCHNEIDER
- Wissenschaftlicher Beirat: der jeweilige Dekan oder Prodekan des FB Rechts- und Wirtschaftswissenschaften, Mainz; die Universitätsprofessoren Dr. Alfons KRAFT, Dr. Hans Otto LENEL, Dr. Otto MÜHL, Dr. Hans Heinrich RUPP sowie Vorstandsmitglied i. R. Prof. Dr. Dirk SCHMIDT, Deutsche Siedlungs- und Landesrentenbank, Bonn; Rechtsanwalt Reinfrid FISCHER, Syndikus des Deutschen Sparkassen- und Giroverbandes, Bonn.
- Wissenschaftliche Mitarbeiter: Geschäftsführende Assistentin Assessorin Annette CHRISTEN, Rechtsreferendar Christian FREY
- Sekretariat: Lotte HUG

Altstadt-Kopierladen

Kopien
Farbkopien
Bindearbeiten
Dissertationen
Großformatkopien
Faxdienst

Spezialist für
Diplomarbeiten

Laserfarbkopierer
Canon

Öffnungszeiten: Mo.-Fr. 9.00-18.30 Uhr, Sa. 10.00-14.00 Uhr
(Copy Shop GmbH) Kirschgarten 11 55116 Mainz Telefon 061 31/23 11 02 Fax 061 31/23 11 52



Institut für Mikrotechnik GmbH (IMM)

- Postanschrift:
Postfach 42 13 64, 55071 Mainz
- Besucheranschrift:
Carl-Zeiss-Straße 18-20, 55129 Mainz,
Tel. 990-0, Fax 990-205

Das Institut für Mikrotechnik in Mainz (IMM) wurde 1990 vom Land Rheinland-Pfalz als gemeinnützige Forschungseinrichtung in der Rechtsform einer GmbH gegründet. Es befaßt sich mit der Entwicklung von Mikrofertigungsverfahren und – in enger Zusammenarbeit mit der Industrie – mit der Herstellung von Mikrostrukturprodukten und Mikrosystemen, wie Sensoren zur Messung physikalischer, chemischer oder auch physiologischer Vorgänge, Mikroantrieben, Mikroventilen und -düsen, Bauelementen der Mikromechanik, der Mikrooptik, der integrierten und der nichtlinearen

Optik, mikrochirurgischen Instrumenten und Implantaten und vielem mehr.

Zur Mikrostrukturierung wird neben bekannten Verfahren der planaren Halbleiterfertigung, wie den Dünnschichttechniken und der Plasmabehandlung von Oberflächen, insbesondere das sogenannte LIGA-Verfahren weiterentwickelt, mit dem dreidimensionale Mikrostrukturen mit hoher Präzision aus Metallen, Kunststoffen und keramischen Materialien hergestellt werden können.

Das Institut arbeitet eng mit den einschlägigen Fachbereichen der Universitäten Mainz und Kaiserslautern zusammen und widmet sich insbesondere auch der Ausbildung von Studenten und Doktoranden.

- Leiter des Instituts:
Univ.-Prof. Dr. Wolfgang EHRFELD

Mainzer Philosophische Fakultätsgesellschaft e.V.

- Kontakt:
Univ.-Prof. Dr. Franz STAAB, c/o Dekanat des
FB Geschichtswissenschaft, Tel. 39-28 14
- Die Mainzer Philosophische Fakultätsgesellschaft e.V. fördert die wissenschaftlichen Beziehungen zwischen den Fachrichtungen, die ursprünglich der 1973 aufgelösten Philosophischen Fakultät ange-

hörten; sie dient somit der interdisziplinären und kollegialen Zusammenarbeit in den Geisteswissenschaften. Zu diesem Zweck gibt sie eine Schriftenreihe heraus und veranstaltet Abendgespräche, Vorträge, Kolloquien, Exkursionen, zu denen generell auch Nichtmitglieder als Gäste eingeladen sind.

Max-Planck-Institut für Chemie (Otto-Hahn-Institut)

- Postanschrift: Saarstr. 23, 55122 Mainz
oder: Postfach 30 60, 55020 Mainz
- Zuliefer- und Besucheranschrift:
Joh.-J.-Becherweg 27, 55128 Mainz
- Tel.-Sammelruf 305-1,
Fax 30 53 88

Das Max-Planck-Institut für Chemie (Otto-Hahn-Institut) dient nach den Satzungen der Max-Planck-Gesellschaft (Generalverwaltung in München) vornehmlich der Grundlagenforschung.

Die Arbeitsrichtungen des Instituts sind:

- Biogeochemie
- Chemie der Atmosphäre

- Geochemie und Hochdruckmineralogie
- Kosmochemie

Wissenschaftliche Mitglieder und Direktoren am Institut:

Prof. Dr. Meinrat ANDREAE (geschäftsführender Direktor des Gesamtinstituts), Tel. 305-420/1;
Prof. Dr. Paul CRUTZEN, Tel. 305-458;
Prof. Dr. Albrecht W. HOFMANN, Tel. 305-280;
Prof. Dr. Heinrich WÄNKE, Tel. 305-230/1
Emeritierte wissenschaftliche Mitglieder:
Prof. Dr. Friedrich BEGEMANN, Prof. Dr. Christian JUNGE, Prof. Dr. Alfred KLEMM, Prof. Dr. Hermann WÄFFLER

Max-Planck-Institut für Polymerforschung

- Postanschrift: Postfach 31 48, 55021 Mainz
- Besucheranschrift: Ackermannweg 10, 55128 Mainz, Tel. 3 79-0, Fax 379 100

Das im Jahre 1983 gegründete Max-Planck-Institut für Polymerforschung befaßt sich mit Grundlagenforschung auf den Gebieten der Physik und Chemie organischer Werkstoffe. Die Forschungs-

aufgaben werden fachübergreifend in eng zusammenarbeitenden Abteilungen für

- Chemie der Polymere
- Physik der polymeren Werkstoffe
- Polymerspektroskopie
- Präparative Makromolekulare Chemie
- Theorie der Polymersysteme

▪ Materialwissenschaften
bearbeitet.
Wissenschaftliche Mitglieder und Direktoren am
Institut:
Prof. Dr. Erhard W. FISCHER (Tel. 39-23 28),

Prof. Dr. Wolfgang KNOLL (Tel. 39-30 67),
Prof. Dr. Klaus MÜLLEN (Tel. 39-53 75),
Prof. Dr. Hans Wolfgang SPIESS (Tel. 39-35 23),
Prof. Dr. Gerhard WEGNER (Tel. 39-35 22),
Priv.-Doz. Dr. Kurt KREMER (Tel. 39-56 57)

Medizinische Gesellschaft Mainz

Geschäftsstelle: M. L. BECH, Ärztin, Grünewaldstr. 34, 55127 Mainz, Tel. 7 30 18 oder 4 02 53

Schulen für Fachberufe im Gesundheitswesen

Staatliche Schule für Physiotherapie am Klinikum der Johannes Gutenberg-Universität Mainz

- Am Pulverturm 13, 55101 Mainz
- Ärztlicher Leiter: Univ.-Prof. Dr. med.
L. Sascha WEILEMANN
- Ausbildungsleiterin: Christiane BERNHARDT
- Sekretariat: Marlene WAGNER, Tel. 17-71 38

Kinderkrankenpflegeschule des Klinikums der Johannes Gutenberg-Universität Mainz

- Am Pulverturm 13, 55101 Mainz
- Ärztlicher Leiter: Univ.-Prof. Dr. med.
Jürgen SPRANGER
- Ltd. Unterrichtsschwester:
Sabine WUNDERLICH
- Sekretariat: Sabine MACHEMER, Tel. 17-27 74

Krankenpflegeschule und Schule für Krankenpflegehilfe des Klinikums der Johannes Gutenberg-Universität Mainz

- Am Pulverturm 13, 55101 Mainz
- Ärztlicher Leiter:
Univ.-Prof. Dr. med. Werner OHLER
- Ltd. Unterrichtsschwester: Rosl BECKER
- Sekretariat: Christa RIEDEL, Tel. 17-32 55

Staatliche Lehranstalt für Medizinisch-Technische Assistenten (Zweig: Laboratoriumsausbildung)

- Obere Zahlbacher Str. 67, 55101 Mainz
- Ärztlicher Leiter:
Univ.-Prof. Dr. B. MORSCHES
- Ltd. Lehrassistentin:
Claudia CAROW, Tel. 17-39 64
- Sekretariat:
Inge MÜNCH, Tel. 17-71 66, Fax 17-34 31

Staatliche Lehranstalt für Logopäden am Klinikum der Johannes Gutenberg-Universität

- Am Pulverturm 13, 55101 Mainz
- Ärztlicher Leiter: Univ.-Prof. Dr. med.
Manfred HEINEMANN
- Ltd. Lehrlogopäde:
Thomas BRAUER, Tel. 17-32 49
- Sekretariat: Karin BRÜGMANN, Tel. 17-32 51

Staatliche Lehranstalt für Diätassistenten am Klinikum der Johannes Gutenberg-Universität Mainz

- Langenbeckstr. 1, 55101 Mainz
- Ärztlicher Leiter:
Univ.-Prof. Dr. med. Jürgen BEYER
- Ltd. Lehrassistentin:
Annemarie PRINZ, Tel. 17-72 35
- Sekretariat: Yan ZHAO, Tel. 17-72 35

Hebammenschule des Klinikums der Johannes Gutenberg-Universität

- Langenbeckstraße 1, 55101 Mainz
- Ärztliche Leiter:
Univ.-Prof. Dr. med. Paul-Georg KNAPSTEIN,
Univ.-Prof. Dr. med. Peter BROCKERHOFF
- Ltd. Lehrhebamme:
Monika WOLF, Tel. 17-39 04
- Sekretariat: Margot BLAUFUSS, Tel. 17-39 02

Staatliche Lehranstalt für Medizinisch- Technische Radiologieassistenten

- Langenbeckstraße 1, 55131 Mainz
- Ärztlicher Leiter:
Univ.-Prof. Dr. med. Manfred THELEN
- Ltd. Lehrassistentin:
Johanna KOLB, Tel. 17-31 68
- Sekretariat: Veronika AMBACH, Tel. 17-35 72

Tumorzentrum Rheinland Pfalz e.V.

- Am Pulverturm 13, 55101 Mainz
Tel. 17-3001, Fax 17-6607

Das Tumorzentrum Rheinland-Pfalz dient der Verbesserung der Krebsbekämpfung, indem es onkologisch tätige Einrichtungen des Klinikums der Johannes Gutenberg-Universität und anderer Krankenhäuser interdisziplinär zusammenfaßt und die Zusammenarbeit mit den niedergelassenen Ärzten im Verbundsystem organisiert, um über eine geeignete Anzahl institutionalisierter, interdisziplinärer onkologischer Arbeitskreise die flächendeckende Versorgung von Tumorpatienten für Rheinland-Pfalz sicherzustellen.

- Vorstand: Univ.-Prof. Dr. Ch. HUBER (Vorsitzender); Univ.-Prof. Dr. J. MICHAELIS, Mainz (stellvertretender Vorsitzender); Dr. BECHTEL, Speyer; A. BENZ, Mainz; F. BILSKI, Bergisch Gladbach; Dr. BINZ, Speyer; W. BOCKEMÜHL, Eisenberg; Dr. W. DORNOFF, Trier; Dr. LAMPANTE, Koblenz; Kassenärztliche Vereinigung; Prof. Dr. H. KAUFMANN, Ludwigshafen; Krebsgesellschaft Rheinland-Pfalz, Koblenz; Dr. H. KREITER, Kaiserslautern; Land Rheinland-

Pfalz; Landesärztekammer Rheinland-Pfalz; Dr. W. WAGENMANN, Idar-Oberstein; W. WAGNER, Mainz

- Telefonischer Onkologischer Informationsdienst: Erreichbar: Mo-Fr 10-13, Tel. 17-72 44; außerhalb dieser Zeit können Anfragen auf Anrufbeantworter gesprochen werden.
- Sozialer Beratungsdienst:
 - telefonisch: Mo-Do 7.30-16.30, Fr 7.30-13, Tel. 17-30 03 oder 17-46 01
 - persönlich: Di 10-12, Do 14-16 und nach Vereinbarung
- Onkologische Fachbibliothek und Online-Literaturrecherchen (nach Voranmeldung): a) Literaturliteraturdatenbanken zu allen medizinischen Bereichen (DIMDI), b) Medline-Datenbank vor Ort (CD-ROM): Geöffnet: Mo-Do 7.30-16.30, Fr 7.30-13, Tel. 17-72 42
- Dokumentationsdienst: Tel. 17-46 02
- Krebsregister: Tel. 17-30 02, Fax 17-34 29
- Initiative gegen Tumorschmerz: Tel. 22 71 51, Fax 17-66 78

Vereinigung »Freunde der Universität Mainz e.V.«

Der 1951 gegründeten Vereinigung »Freunde der Universität Mainz e.V.« gehören Mitglieder und Absolventen der Johannes Gutenberg-Universität Mainz sowie Persönlichkeiten des öffentlichen Lebens, der Wirtschaft, der freien Berufe, des Dienstleistungsbereichs und der Politik an. Der Freundeskreis steht allen Bürgern offen. Er hat sich zum Ziel gesetzt, die Verbundenheit zwischen der Universität Mainz und den Bürgern, der Wirtschaft, den Behörden und Institutionen zu vertiefen, Veranstaltungen verschiedenster Art finanziell zu unterstützen sowie Vorträge und Aussprachen durchzuführen.

Aus Mitgliedsbeiträgen und Spenden der Vereinigung »Freunde der Universität Mainz e.V.« wurden bisher über DM 5 Mio für die »unbürokratische« Förderung von Forschung und Lehre an der Johannes Gutenberg-Universität aufgebracht. Die Mittel wurden u. a.

- zur Förderung des wissenschaftlichen Nachwuchses,
- zur finanziellen Unterstützung von Forschungsprojekten, Veranstaltungen und Tagungen,
- zur Anschaffung wissenschaftlicher Werke und Geräte oder

- als Druckkostenzuschuß für wissenschaftliche Arbeiten verwendet.

- 1. Vorsitzender:
Dr. Hans FRIDERICH, Bundesminister a.D.
- 2. Vorsitzender: Ministerialrat Prof. Dr. Helmut MATHY, Ehrens. Univ. Mainz
- Geschäftsführer: Hans HILL, Direktor a.D., Deutsche Bank Mainz
- Schatzmeister:
Peter GEIPEL, Direktor Dresdner Bank Mainz
- Geschäftsstelle: Ludwigsstr. 8-10, 55116 Mainz, Tel. 20 33 39, Dagmar ENDERT, Mo, Do 8-12

Bankkonten:

- Dresdner Bank AG, Mainz,
BLZ 55080065, Nr. 2349978
- Deutsche Bank AG, Mainz,
BLZ 55070040, Nr. 163675
- Postscheckkonto: Ludwigshafen
BLZ 545 10067, Nr. 420 46-670
- Landesbank Rheinland-Pfalz, Girozentrale,
BLZ 550 50000, Kto. 110 100 401

Organe, Leitung und Verwaltung der Universität

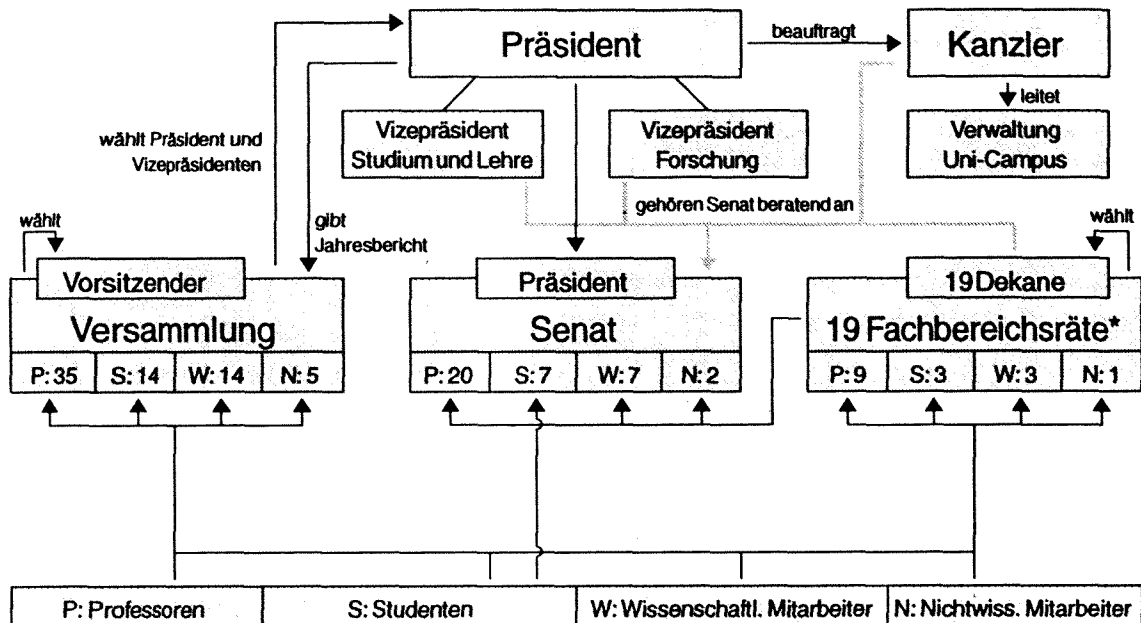

* Der Fachbereichsrat Medizin setzt sich abweichend aus P: 18, S: 6, W: 6, N: 3 zusammen. ©'93 franz

Mit den Mitte Dezember 1996 anstehenden Neuwahlen ändert sich die Zusammensetzung der Versammlung und der Fachbereichsräte wie folgt:

- Versammlung: 35 stimmberechtigte Mitglieder, davon 18 P, 7 S, 7 W, 3 N
- Fachbereichsräte (außer Medizin): 17 Mitglieder, davon 9 P, 4 S, 3 W, 1 N

Versammlung

Die Versammlung hat die Aufgaben, über die Grundordnung zu beschließen, den Präsidenten und die Vizepräsidenten zu wählen und den Jahresbericht des Präsidenten entgegenzunehmen.

- Vorsitzender: Univ.-Prof. Dr. Ulrich STAUDE, Staudingerweg 9, Fachbereich Mathematik, Tel. 39-28 36

- Stellvertretender Vorsitzender: Univ.-Prof. Dr. Ruprecht JAENICKE, Fachbereich Physik, Institut für Physik der Atmosphäre, Becherweg 21, Tel. 39-22 83

Senat

Der Senat hat, soweit durch das Hochschulgesetz oder die Grundordnung nichts anderes bestimmt ist, alle Angelegenheiten wahrzunehmen, die die gesamte Hochschule angehen.

Senatsausschüsse und -kommissionen

In folgenden Senatsausschüssen und -kommissionen führt der Präsident den Vorsitz:

- Haushaltsausschuß des Senates
Geschäftsführung: C. MÜLLER, Tel. 39-22 21
- Geschäftsordnungsausschuß des Senates
Geschäftsführung: W. REINHARDT, Tel. 39-24 19

- Senatskommission Schwerpunkt Polen
Geschäftsführung: N. GÜTH, Tel. 39-23 69
 - Ständige Senatskommission für die Vergabe von Ehrenämtern
Geschäftsführung: W. REINHARDT, Tel. 39-24 19
- In folgenden Senatsausschüssen und -kommissionen vertritt Vizepräsidentin Univ.-Prof. Dr. V. BARDELEBEN den Präsidenten im Vorsitz:
- Senatsausschuß für Kapazitätsfragen
Geschäftsführung: Dr. H. GABER, Tel. 39-38 76



- Senatsausschuß für Studium und Lehre
Geschäftsführung: Dr. B. EINIG, Tel. 39-23 21
 - Projekt zur Förderung von Studium und Lehre
s. S. 102
- Senatsausschuß für Angelegenheiten der Sprachlehranlage
Geschäftsführung: Dr. D. EGGERS, Tel. 39-26 48
- Senatsausschuß für die Universitätsbibliothek
Geschäftsführung: U. ARNOLD, Tel. 39-23 08
- Senatsausschuß für Datenverarbeitung
Geschäftsführung: G. WETTER, Tel. 17-71 95
- Senatsausschuß für Frauenangelegenheiten
Geschäftsführung: Dr. F. ALTENHOFEN,
Tel. 39-29 88, Dr. R. GAHN, Tel. 17-67 44
- Senatsausschuß für den Kindergarten auf dem Universitätsgelände
Geschäftsführung: A. R. EBEL, Tel. 39-22 52

In folgenden Senatsausschüssen und -kommissionen vertritt der Vizepräsident Univ.-Prof. Dr. LOOS den Präsidenten im Vorsitz:

- Senatsausschuß für Forschungsförderung
Geschäftsführung: Dr. K. P. C. SPATH, Tel. 39-58 91
- Senatsausschuß für die Vergabe von Förderungsstipendien nach Titel 681 02
Geschäftsführung: M. LEHR, Tel. 39-48 04
- Senatsausschuß Leitung wissenschaftlicher Einrichtungen und Betriebseinheiten
Geschäftsführung: G. HUST, Tel. 39-21 09
- Sitzungsausschuß des Senates
Geschäftsführung: G. HUST, Tel. 39-21 09
- Senatsausschuß für Datenschutz
Geschäftsführung: H. ZENGERLING,
Tel. 39-28 56
- Senatskommission für die Erarbeitung eines Konzeptes zur Raumvergabe
Geschäftsführung: Dr. H. GABER, Tel. 39-38 76

Präsident

Der Präsident leitet die Universität und vertritt sie nach außen. Dabei ist er dem Senat verantwortlich, dessen Beschlüsse er vorbereitet und ausführt. Er verteilt die für die Hochschule zugewiesenen Stellen und Mittel im Rahmen der Beschlüsse des Senates (§ 71 Abs.2 Nr.8 UG) auf die mittelbewirtschaftenden Stellen. Der Präsident ist berechtigt, sich über alle Angelegenheiten der Hochschule zu unterrichten und an den Sitzungen aller Gremien der Hochschule beratend teilzunehmen. Er kann ferner von allen Organen und sonstigen Stellen der Hochschule verlangen, daß über bestimmte Angelegenheiten beraten und entschieden wird. In dringenden und unaufschiebbaren Angelegenheiten kann der Präsident anstelle der zuständigen Organe oder sonstiger Stellen vorläufige Entscheidungen treffen. Er hat Beschlüssen oder Maßnahmen der Organe der Hochschule, die rechtswidrig sind oder

die Grundsätze der Wirtschaftlichkeit verletzen, zu widersprechen.

Der Präsident wird von der Versammlung aus einem vom Senat im Einvernehmen mit dem Minister für Bildung, Wissenschaft und Weiterbildung vorgeschlagenen Personenkreis gewählt; die Amtszeit beträgt sechs Jahre, eine Abwahl ist ausgeschlossen, Wiederwahl ist zulässig.

Präsident

Univ.-Prof. Dr. phil. Josef REITER,
Forum universitatis 2, Zi. 01-208
Sekretariat: Estelle SCHARNEWSKI,
Zi. 01-208, Tel. 39-23 01/23 04, Fax 39-29 19

Persönlicher Referent des Präsidenten

Dr. phil. Johannes ROGGENHOFER M.A.,
Zi. 01-215, Tel. 39-21 21/23 04

Vizepräsidenten

Der Präsident wird bei der Wahrnehmung seiner Aufgaben von zwei Vizepräsidenten unterstützt und vertreten. Ihre Aufgaben und die Vertretung des Präsidenten bestimmt der Geschäftsverteilungsplan.

Die Vizepräsidenten müssen Professoren oder Hochschuldozenten der Hochschule im Beamtenverhältnis auf Lebenszeit sein. Sie werden auf Vorschlag des Senats von der Versammlung auf vier Jahre gewählt. (Die Amtszeit der amtierenden Vi-

zepräsidenten richtet sich nach den Bestimmungen des Hochschulgesetzes von 1987 und beträgt drei Jahre.) Wiederwahl ist zulässig; Abwahl ist ausgeschlossen. Ein Dekan kann nicht zugleich Vizepräsident sein.

Vizepräsidentin für Studium und Lehre

Univ.-Prof. Dr. phil. Renate V. BARDELEBEN,
Forum universitatis 2, Zi. 01-209,
Sprechstd. nach Vereinbarung, Tel. 39-21 20

Vizepräsident für Forschung

Univ.-Prof. Dr. rer. nat. et med. habil. Michael LOOS,
Forum universitatis 2, Zi. 01-207,
Sprechstd. nach Vereinbarung, Tel. 39-21 01

Präsidialbüro

Dem Präsidenten und den Vizepräsidenten steht für die Erfüllung der Leitungsaufgaben und für die Zusammenarbeit in den jeweiligen Zuständigkeitsbereichen das Präsidialbüro zur Verfügung.

Leiter: Oberamtsrat Jürgen LÖW

Vertreterin: Waltraud REINHARDT

Sekretariat: Ursula HISCHER,

Tel. 39-23 05, Fax 39-29 19, Forum 2, Zi. 01-204/206

- Referat 1: *Hochschulpolitische Initiativen, Akademische Angelegenheiten, Hochschulkuratorium*

Leiter: Oberamtsrat Jürgen LÖW,

Forum 2, Zi. 01-204/206, Tel. 39-23 05

Büro der Vizepräsidenten

Edeltraud EGGER,
N. N.,

Forum universitatis 2, Zi. 01-207/01-209

- Referat 2: *Senat, Versammlung, Fachbereiche, Zentrale Einrichtungen und Betriebseinheiten*

Leiterin: Waltraud REINHARDT,

Forum 2, Zi. 01-231, Tel. 39-24 19

- Referat 3: *HRK, LHPK, Klinikum, Fachbereich Medizin – ausgenommen Akademische Lehrkrankenhäuser –, Studentenschaft*

Leiter: Ulf ARNOLD,

Forum 2, Zi. 01-233, Tel. 39-23 08

Dem Präsidenten unmittelbar unterstellte Bereiche**Arbeitsbereich »Öffentlichkeitsarbeit – Außenbeziehungen«**

Leiterin: Nicole GÜTH, Tel. 39-23 69

Vertretung: Rainer HENKEL-VON KLASS,

Tel. 39-22 81

- **Pressestelle**

Forum 2, Zi. 00-212, Tel. 39-23 69, Fax 39-41 39

Leiterin: Nicole GÜTH

Vertreter: Bernd MARZ, Zi. 00-213, Tel. 39-41 28

Sekretariat: Helene ROGGENDORF,

Henriette KRÜGER, Zi. 00-216, Tel. 39-41 28

- Redaktion Vorlesungsverzeichnis:
Janina TOMALA, Zi. 00-215, Tel. 39-24 21
- Berichte aus der Forschung:
Frank WITTIG, Tel. 39-23 69

- **Akademisches Auslandsamt**

Forum 1 und 2, Zi. 00-206, Tel. 39-22 81,

Fax 39-55 48

Leitung: Rainer HENKEL-VON KLASS,

Tel. 39-22 81

Vertreterin: Elke MOHR

Sachbearbeiterin: Ursula BELL-KÖHLER,

Zi. 00-202, Tel. 39-22 81

- Auslandsstudium für Deutsche, Europa/ EU-Programme:
Karola KAMPF, Zi. 00-203, Tel. 39-29 02
- Auslandsstudium für Deutsche, Außer-europäisches Ausland:
Petra-A. WACKER, Zi. 00-210, Tel. 39-27 24
- IAESTE-Lokalkomitee:
Raum 00-201, Tel. 39-22 81

- Ausländische Studienbewerber:
Elke MOHR, Zi. 00-117, Tel. 39-25 25
Sekretariat: Anneliese ENGELHARDT,
Zi. 00-115, Tel. 39-25 25
- Tutorium zur Betreuung ausländischer Studierender:
Forum 1, Zi. 01-116, Tel. 39-27 24, tägl. 10-12
- Internationaler Sommerkurs:
N. N., Zi. 00-206, Tel. 39-27 24/22 81
- Gastprofessorenhaus: N. N., Tel. 39-27 24

Frauenbüro

- Leiterin für den Bereich Campus:
Dr. Friederike ALTENHOFEN,
Forum 3, Zi. 00-402, Tel. 39-29 88, Sprechzeiten
Di 13-15 o. n. V.
- Leiterin für den Bereich Klinikum:
Dr. Renate GAHN, Klinikum, Geb. 601, Zi. 907,
Tel. 17-67 44, Sprechzeiten Di, Do 13-15 o. n. V.;
Zi. 00-404, Tel. 39-47 87 (Campus)
- Sekretariat: Irena GREMM, Zi. 00-404

Universitätsarchiv

Leiter: Dr. Jürgen SIGGEMANN

Forum 2 (Rückseite), Raum U1 209, Tel. 39-59 59

Betriebsärztliche Dienststelle

Leiterin:

Dr. med. Pia BEYERMANN, Tel. 17-74 01

Betriebsärzte:

Dr. med. Roswitha PYKA, Tel. 17-74 06

Dr. med. Hannelore ROHR-WEIRICH, Tel. 17-74 07
 Dr. med. Maria-Luise BUCHWALD, Tel. 17-74 03
 Dr. med. Irmgard HÖTKER, Tel. 17-74 05
 Dr. med. Johanna ENGEL-JUNG, Tel. 17-74 04
 Klinik: Killianweg, Tel. 17-28 96/22 33,
 Fax 17-66 70, Sprechzeiten Mo-Fr 7-13
 Sekretariat: Christa ANDRES, Tel. 17-74 02

Dienststelle Strahlenschutz

Hochhaus am Augustusplatz, EG
 Leiter: Dr. Christoph FRANZ, Tel. 39-59 66
 Sekretariat Tel. 39-52 33, Fax 39-55 32

- Arbeitsgruppe Radioaktive Stoffe:
 Ing. Heinz KAUFMANN, Tel. 17-27 42
- Arbeitsgruppe Röntgen:
 Dr. Peter SATTELBERGER, Tel. 17-67 30,
 Dr. Ursula HICKMANN, Tel. 39-52 34
- Lager für radioaktive Abfälle im Hochhaus am
 Augustusplatz, 1. UG
 Karl-Heinz ROTHGERBER, Tel. 17-30 37

Strahlenschutzarzt

Dr. med. Heinold GAMM,
 III. Med. Klinik – Abteilung für Hämatologie,
 Langenbeckstr. 1, Tel. 17-72 43
 Sekretariat: Tel. 17-72 44, Fax 17-72 52

Beauftragter für die Biologische Sicherheit

Dr. rer. nat. Michael RAMMELSBERG,
 Ackermannweg, TBZ, Tel. 39-48 08,
 Fax 39-34 75

Beauftragter für Tierschutzangelegenheiten

Dr. med. vet. H.-J. THIMM,
 Hochhaus Augustusplatz, Zi. 1344, Tel. 17-31 43

Zentrale Verwaltung der Universität

Kanzler

Der Kanzler ist der leitende Beamte der Hochschulverwaltung; er ist Beauftragter für den Haushalt und erledigt die Rechts- und Verwaltungsangelegenheiten nach den Richtlinien und im Auftrag des Präsidenten.

Der Kanzler wird im Benehmen mit dem Senat und dem Präsidenten bestellt. Er muß die Befähigung zum Richteramt oder zum höheren Verwaltungsdienst haben.

Kanzler

Dieter VOGEL-ARNOLDI

Forum 2, Zi. 01-240, Tel. 39-22 01/22 02,
 Sprechstd. nach Vereinbarung
 Büro: Claudia KNOTH-WEILER,
 Zi. 01-234, Tel. 39-22 03
 Sekretariat: Anna RAMMELSBERG,
 Zi. 01-236, Tel. 39-22 01/22 02
 Fahrbereitschaft: Peter Heinrich KNOOB
 Schreibkraft: Elisabeth HOCK-GOEDECKER,
 Zi. 01-237, Tel. 39-38 42

Vertreter des Kanzlers:

Dr. Manfred SCHUMACHER,
 Zi. 01-319, Tel. 39-23 03/23 06

Dem Kanzler direkt unterstellte Einrichtungen

Landeshochschulkasse

Postanschrift: Postfach 29 27, 55019 Mainz
 Besucheranschrift: Joh.-Joachim-Becher-Weg 2,
 2. OG, Zi. 02-208, Tel. 39-22 31, Fax 39-38 92
 Leiter: Amtsrat Franz WEINERT
 Sekretariat: Doris AUGUSTIN
 Vertreterin: Regierungsamtmann Ilse ANSCHÜTZ-
 MICZEK, Zi. 02-203, Tel. 39-22 32
 Konten:

- Landeszentralbank Mainz
 (BLZ 550 000 00) Kto. 550 015 11
- Postbank Niederlassung Ludwigshafen
 (BLZ 545 100 67) Kto.-Nr. 250 11-671,

Kassenstunden: Mo-Fr 8.30-11

Die Landeshochschulkasse nimmt keine Bareinzahlungen an.

Dienststelle Umwelt- und Arbeitsschutz

Ackermannweg, TBZ-Halle F – Geb. 2519,
 Tel. 39-21 39/35 39, Fax 39-38 39
 Leiterin: Brigitte MALSCH-MIHM, Dipl.-Ing.,
 Zi. 00-109
 Sekretariat: Christa KÜMMET, Zi. 00-111
 Mitarbeiter: Peter HUXEL, Dipl.-Ing., Zi. 00-107;
 Claudia KROLLMANN, Zi. 00-103;
 Wolfgang SCHWEINFURTH, Zi. 00-105,

Uwe WAGNER, Dipl.-Ing., Zi. 00-101
 Sonderabfall: Albert KNÖCK, Dipl.-Ing.,
 Zi. 00-105, Tel. 39-41 42;
 Sonderabfall-Zwischenlager:
 Wolfram DHONAU, Tel. 39-38 62, Piepser 11 38 62;
 Christine VORBERG, Tel. 39-38 62

Schlichtungsstelle/Umzugskoordination

Heribert JACOBS, Forum 4, Zi. 01-242,
 Tel. 39-23 45

Dezernat 1: Wirtschaft und Planung

Forum universitatis 3
 Leiter: Leitender Regierungsdirektor
 Dr. Manfred SCHUMACHER
 (Vertreter des Kanzlers)
 Sekretariat: Doris DUBACH,
 Zi. 01-319, Tel. 39-23 03/23 06
 Vertreter: Dr. Karl Peter Christian SPATH,
 Tel. 39-58 91

**Abteilung 11 Planung, Forschung,
 Technologietransfer und Weiterbildung**

Forum universitatis 3
 Leiter: Dr. Karl Peter Christian SPATH,
 Zi. 01-309/315, Tel. 39-58 91

Kassenaufsicht, Innenrevision

Reg.-Insp. Leo THEISEN, Forum 2, Zi. 01-235,
 Tel. 39-34 44

Controlling

Konrad ECKART, Forum 2, Zi. 01-239,
 Tel. 39-30 79

Sekretariat: Hannelore HAXEL, Petra PAHLEN,
 Zi. 01-311, Tel. 39-43 87, Fax 39-47 41
 Vertreter: Dr. Hartwig HERGENHAN,
 Tel. 39-23 09

- Referat 111 *Planungs- und Kapazitätsfragen*
 Leiter: Dr. Harald GABER,
 Zi. 01-305, Tel. 39-38 76
- Referat 112 *Technologietransfer*
 Leiter: Dr. Hartwig HERGENHAN,
 Zi. 01-302, Tel. 39-23 09
- Referat 113 *Forschungsangelegenheiten,
 Grundsatzfragen*
 Leiter: Dr. Karl Peter Christian SPATH,
 Zi. 01-309/315, Tel. 39-58 91





Ihr kompetenter Partner in der Strahlungsmeßtechnik



■ HFK-Monitor



■ RAD-50



■ RDS-120



■ MicroCont



**■ Spritzen-
abschirmung**



■ Dosiskalibrator

Das ist längst noch nicht alles!
 Unser komplettes Programm erfahren
 Sie durch einen kurzen Anruf. Es lohnt sich!

Ruhrstraße 49
 22761 Hamburg
 Tel.: 040 / 85 193-0
 Fax: 040 / 85 193-256

Verfügungsbäude für Forschung und Entwicklung

- Sachbearbeiter: Norbert KLUGIUS,
Obere Zahlbacher Str. 63, Tel. 17-33 17
- Referat 116 *Allgemeine Angelegenheiten des Dezernats 1 und der Abteilung 11*
Leiter: Reg.-Amtmann Johanna BEST,
Zi. 01-310, Tel. 39-24 18;
Vertreter: Reg.-Oberinsp. Jörg ERDMANN

Abteilung 12 Haushaltsabteilung

Forum universitatis 3, 2. Stock

Leiterin: Regierungsrätin

Christa MÜLLER, Zi. 02-404, Tel. 39-22 21

Sekretariat: Andrea BLUM, Tel. 39-25 31,

Fax 39-54 53

Vertreterin: Amtsrätin Annette SELIGER,
Tel. 39-21 90

- Referat 122 *Bewirtschaftung der Personalausgaben und Einnahmen*

Leiter: Regierungsamtmann

Karl MORLOK, Tel. 39-29 29

Vertreterin: Regierungsoberinspektorin

Cornelia MÜLLER, Tel. 39-21 53

- Referat 123 *Sach- und Investitionsmittel*

Leiterin: Amtsrätin Annette SELIGER,
Tel. 39-21 90

Vertreterin: Regierungsoberinspektorin

Ulrike KRICK, Tel. 39-33 44

- Referat 124 *Haushaltsüberwachung*

Leiter: Klaus KOHL, Tel. 39-41 11

Vertreter: Hans WALLEN, Tel. 39-47 75

- Titelgruppe 71, TG 86 (Drittittel) und TG 85

- Fachbereiche 01-03 u. Universitätsbibliothek: Angelika REINBOLD, Tel. 39-47 76

- Fachbereiche 04 (nur klinisch-theoretischer Bereich):

Heike NOWICKI, Tel. 39-33 43

- Fachbereiche 04 (Vorklinik), 11 und 16:

Antje ZOLL, Tel. 39-47 74

- Fachbereiche 12-15:

Elfriede SCHMELZ, Tel. 39-51 11

- Fachbereiche 17 u. 18:

Irmgard STENNER, Tel. 39-47 77

- Fachbereich 19:

Inge BÜTTNER, Tel. 39-41 27

- Fachbereiche 21-22:

Karola BLENK, Tel. 39-41 30

- Fachbereiche 23-26, Zentrale Einrichtungen (ohne UB), Arbeitskreise:

Dorothea SCHREINER, Tel. 39-51 11

- Fremdkapitel, ZDV (TG 91), TG 73,

HG 4 u. 6: Gudrun PAL, Tel. 39-35 61

- Verwaltung, HG 5 u. 8:

Tanja EPER, Tel. 39-59 67

- Referat 125 *Fremd- und Drittmittel*

Leiter: Regierungsamtmann

Volker OBER, Tel. 39-21 10

Vertreterin: Regierungsinpektorin

Rita KESSLER, Tel. 39-37 49

- FB 1 – 17, Stiftungen:

Rita KESSLER, Tel. 39-37 49

- FB 19 – 26, UB, ZE, DAAD:

Wolfgang ROEGNER, Tel. 39-25 17

- Referat 126 *HBFG, Berufungsmittel, Inventarwesen*

Leiter: Rolf-Dieter HEISINGER, Tel. 39-33 80

Vertreterin: Annette SELIGER, Tel. 39-21 90

- Susanne SCHARNAGEL, Tel. 39-41 76

- Dieter MAKOWKA, Tel. 39-28 03

- Gisela FIEDLER, Tel. 39-28 03

- Kerstin SCHOLLMAYER, Tel. 39-54 54

Abteilung 13 Beschaffungsabteilung

Gresemundweg 4, Fax 39-33 82

Leiter: Dipl.-Ing. Hans-Joachim MILDE,

Zi. 01-415, Tel. 39-23 23

Sekretariat: Petra GRAFFERT,

Zi. 02-423, Tel. 39-23 23

- *Rechnungsstelle*

Petra AMELUNG,

Monika STERN, Tel. 39-26 23

- *Sachgebietsgruppen – Allgemeiner Bedarf*

- EK Geschäftsausstattung:

N. N., Tel. 39-26 97

Bettina WIRTH, Tel. 39-25 12

- EK Möbel:

Hans-Willi NATZINGER, Tel. 39-27 83

Margit SCHEIB, Tel. 39-27 83

- EK Büromaterial:

Rainer KLEIN, Tel. 39-26 32

Bettina WIRTH, Tel. 39-25 12

- Lager – Geschäftsbedarf:

Willi BARTH, Ernst KÜMMET,

Jörg RUNKEL, Tel. 39-41 38

- Lager – Möbel:

Josef RIEDER, Tel. 39-41 07

- *Sachgebietsgruppen – Wissenschaftlicher Bedarf*

- EK, EDV:

Dieter GODA, Tel. 39-33 81

Hans-Jürgen SCHNEIDER, Tel. 39-54 84

- EK Chemie, Biologie:

Richard NEHRBASS, Tel. 39-25 11

Edda LOHMEIER, Tel. 39-54 82

- Referat 221 *Beamtenrecht, wissenschaftliche Mitarbeiter at-, Lehrbeauftragte, wiss. Hilfskräfte, Hilfskräfte -at-*
Leiter: Heinz WEIL, Zi. 01-329, Tel. 39-25 93
Vertreter: Regierungsamtmann Horst WERTH, Zi. 01-337, Tel. 39-24 10
 - Fachbereiche 01-03, 11, 21-22:
Horst WERTH, Tel. 39-24 10
 - Fachbereiche 04, 12, Universitätsbibliothek, Zentrale wissenschaftliche Einrichtungen, Sonstige: Liane HINKES, Tel. 39-24 72
 - Fachbereiche 14-17, Leitung, Zentrale Verwaltung, Beamtenausbildung:
Cornelia WERNZ, Tel. 39-22 74
 - Fachbereiche 13, 18, 19, 23-26, Nebentätigkeitsrechtliche Grundsatzangelegenheiten:
Jürgen HOFFMANN, Tel. 39-26 80
 - Wissenschaftliche Hilfskräfte, Hilfskräfte -at- Fachbereiche 01-16:
Robert KLATT, Tel. 39-26 20
 - Wissenschaftliche Hilfskräfte, Hilfskräfte -at- Fachbereiche 17, 18, 21, Leitung:
Elisabeth SÖRÖS, Tel. 39-26 96
 - Wissenschaftliche Hilfskräfte, Hilfskräfte -at- Fachbereiche 19, 22-26, Zentrale wissenschaftliche Einrichtungen, Sonstige Zentrale Verwaltung, UB:
Hildegard KERN, Tel. 39-46 48
- Referat 222 *Tarifrecht, Angestellte, Lohnempfänger, Auszubildende*
Leiter: Regierungsamtmann
Matthias HAMMES, Zi. 01-340, Tel. 39-22 05
Vertreter: Regierungsamtmann
Friedrich KREMPEL, Zi. 01-348, Tel. 39-25 22
 - Fachbereiche 01-03, 11-13, 18:
Gisela NEUHEUSER, Tel. 39-21 88
 - Fachbereich 04, Rentamt, Blutalkoholstelle, Zentrale Datenverarbeitung:
Sabine HOFFMANN, Tel. 39-31 52
 - Fachbereiche 19, 22:
Thomas GEBHARDT, Tel. 39-24 09
 - Fachbereiche 16, 17, Universitätsbibliothek, Zentrale Verwaltung, Leitung, ABM:
Friedrich KREMPEL, Tel. 39-25 22
 - Fachbereiche 14, 21, 23-26: N. N., Tel. 39-31 50
 - Fachbereich 15, Zentrale wissenschaftliche Einrichtungen, Personalrat, Ausbildungsleiterin (BAT/MTL):
Hildegard KERN, Tel. 39-46 48
 - Eingruppierungsangelegenheiten:
Rita FORSTER, Tel. 39-26 68
Frank SIEVERS, Tel. 39-47 95
- Stellenausschreibungen:
Stefanie STEIGER, Tel. 39-46 43,
Christine RAUSCH, Tel. 39-46 43
- Urlaub/Krankheit:
Stefanie EBENRECHT, Tel. 39-33 94,
Ursula GUTENSOHN, Tel. 39-46 42
- Referat 223 *Sondergebiete des Personalwesens: Umzugskostenvergütung, Trennungsgeld, Genehmigung von Dienstreisen, Reisekostenvergütung, Wohnungsfürsorge*
Forum universitatis 4, I. Stock
Leiterin: Christa TEICHMANN,
Zi. 01-412, Tel. 39-25 10
Vertreterin: Regierungsamtmann Rita LAMB,
Zi. 01-414, Tel. 39-31 53
 - Fachbereiche 01-03, Zentrale wissenschaftliche Einrichtungen, Universitätsbibliothek und Zentrale Verwaltung:
Rita LAMB, Tel. 39-31 53
 - Fachbereiche 13, 15, 19 und 23-26:
Sandra HUBER, Tel. 39-32 16
 - Fachbereiche 04, 11, 16, 17 und 22:
Ursula SASSMANNSHAUSEN, Tel. 39-37 53
 - Fachbereiche 12, 14, 18 und 21:
René DAHM, Tel. 39-22 57

Abteilung 23 Studentensekretariat

Forum universitatis 3

Leiter: Oberamtsrat Wolfgang KRICHBAUM,
Zi. 00-308, Tel. 39-26 57

Sekretariat: Claudia WILD, Zi. 00-304,
Tel. 39-26 57, Fax 39-54 02

Vertreter: N. N.

▪ Schalterbereich:

A-La: Tel. 39-21 40/23 10;

Lb-Z: Tel. 39-54 10/54 40

▪ Referat 231 *Zulassungsrecht*

Leiter: Oberamtsrat Wolfgang KRICHBAUM,
Zi. 00-308, Tel. 39-26 57

Vertreter: N. N.

▪ Referat 232 *Freie Studiengänge*

Leiter: N. N., Zi. 00-332, Tel. 39-21 12

Vertreterin: Regierungsoberinspektorin
Petra MÜNDEL, Zi. 00-310, Tel. 39-31 09

▪ Referat 233 *Aufnahmebeschränkte Studiengänge*

Leiterin: Regierungsoberinspektorin
Petra MÜNDEL, Zi. 00-310, Tel. 39-31 09

Vertreter: N. N., Zi. 00-332, Tel. 39-21 12

▪ Referat 234 *Ausländer*

Leiterin: Christiane SIEGER,
Zi. 00-302, Tel. 39-24 77

Vertreter: Oberamtsrat Wolfgang
KRICHBAUM, Zi. 00-308, Tel. 39-26 57



- Referat 235 *Durchführung von Zulassung und Studienplatztausch*
Leiterin: Ingrid NAGLER,
Zi. 00-314, Tel. 39-26 82, Vertreter: N. N.

Abteilung 24 Studium und Lehre

Forum universitatis 1

Leiter: Dr. Bernhard EINIG,

Zi. 00-124, Tel. 39-23 21

Sekretariat: Patricia FATH, Zi. 00-122

Vertreter: Dr. Christian WAGNER, Tel. 39-33 62

- Referat 241 *Studium und Lehre*
Leiter: Dr. Bernhard EINIG,
Zi. 00-124, Tel. 39-23 21, Fax 39-55 28
Vertreter: Dr. Christian WAGNER, Tel. 39-33 62
 - Sachbearbeitung: Ilonka KUNZ, Zi. 00-120,
Tel. 39-30 97
- Referat 242 *Zentrale Studienberatung*
Leiter: Dr. Christian WAGNER,
Zi. 00-123, Tel. 39-33 62
Sekretariat: Heidrun LAUER,
Zi. 00-123, Tel. 39-33 61
Vertreter: Dr. Bernhard EINIG, Tel. 39-23 21
- Referat 243 *Beratungsstelle für studentische Lebensfragen (Staudingerweg 21)*
Leiter: N. N., Tel. 39-24 40
Sekretariat: Renate SUCKERT, Tel. 39-23 12
Vertreterin: Dipl.-Psych. Elisabeth MOHR,
Tel. 39-21 44
 - Berater: Dipl.-Psych. Elisabeth MOHR,
Tel. 39-21 44,
Dipl.-Psych. Christine GOEBELS-LOHFINK,
Tel. 39-23 12,
Dipl.-Psych. Stephanie RÖHRIG, Tel. 39-23 12,
Dipl.-Psych. Martin ASSHOFF, Tel. 39-23 12
- Referat 244 *Förderungs- und Sozialberatung*
Leiterin: Johanna EHLERS,
Zi. 00-102, Tel. 39-23 17
- Referat 245 *Zentralstelle für universitäre Fort- und Weiterbildung*
Leiter: N. N., Zi. 00-107, Tel. 39-54 33
Vertreterin: Astrid SÄNGER, Zi. 00-101,
Tel. 39-29 01
 - Sachgebiet 245/1: Fortbildung des Personals, Kontaktstudium
Leiter: N. N., Zi. 00-107, Tel. 39-54 33,
Fax 39-47 14
Sekretariat: Helga HOHMANN, Zi. 00-105,
Tel. 39-21 33

- Sachgebiet 245/2: Universitäre Weiterbildung
Leiterin: Astrid SÄNGER, Zi. 00-101,
Tel. 39-29 01, Fax 39-54 34
Sekretariat: Waltraud APPEL, Zi. 00-103,
Tel. 39-41 18

- Zentraler Service für behinderte Studierende
Zi. 00-106, Tel. 39-30 85

Abteilung 26 Förderungsabteilung

Forum universitatis 6, 1. Stock

Leiter: Amtsrat Guido KÜHNREICH, Tel. 39-23 52

Sekretariat: Margit SCHMIDT, Tel. 39-23 52

Vertreter: Regierungsamtman

Manfred WIRBEL, Tel. 39-24 30

- Referat 261 *Organisation, Allgemeines Sozial- und Förderungsrecht*
Leiter: Amtsrat Guido KÜHNREICH,
Tel. 39-23 52
Vertreter: Regierungsamtman
Manfred WIRBEL, Tel. 39-24 30
- Referat 262 *Förderungsrecht nach dem BAföG*
Leiter: Regierungsamtman
Manfred WIRBEL, Tel. 39-24 30
Vertreter: Regierungsoberinspektor
Michael RUPPERT, Tel. 39-23 52
- Referat 263 *Sondergebiete im Förderungsrecht*
Leiter: Regierungsoberinspektor
Michael RUPPERT, Tel. 39-25 21

Abteilung 27 Rechtsabteilung

Forum universitatis 3, 1. Stock

Leiter: Regierungsdirektor Gerhard HUST,

Zi. 01-314, Tel. 39-21 09

Sekretariat: Hansi-Marlene SOCCI, Zi. 01-318,
Tel. 39-21 09, Fax 39-51 31

Vertreterin: Regierungsrätin Sabine KURZOK-
QUANDEL, Zi. 01-320, Tel. 39-24 87

Sekretariat: Brigitte RATH, Zi. 01-318,

Tel. 39-24 87, Fax 39-51 31

- Referat 271 *Hochschulrecht*
Leiter: Regierungsdirektor
Gerhard HUST, Tel. 39-21 09
Vertreterin: Regierungsrätin Sabine KURZOK-
QUANDEL, Tel. 39-24 87
- Referat 272 *Zivilrechtliche Angelegenheiten*
Leiterin: Regierungsrätin
Sabine KURZOK-QUANDEL, Tel. 39-24 87
Vertreter: Regierungsdirektor
Gerhard HUST, Tel. 39-21 09

Dezernat 3: Technik

Ackermannweg 7-11, Fax 39-34 75

Leiter: Edgar RAU, Dipl.-Ing. (FH), Zi. 01-107,
Tel. 39-22 12

Vertreter: N. N., Zi. 01-119, Tel. 39-33 12

Geschäftszimmer: Sabine SCHMIDT, Zi. 01-111,
Tel. 39-22 12/33 11

- Referat 301 *Behördenselbstschutz*
Leiter: Heinz-Peter CLAAS, Zi. 01-132,
Tel. 39-31 82
- Referat 302 *Personalangelegenheiten*
Leiter: N. N., Zi. 00-112, Tel. 39-59 92
- Referat 303 *Arbeitsvorbereitung, Instandhaltungsplanung*
Leiter: Thomas DENNY, Zi. 01-122, Tel. 39-26 91
- Referat 304 *EDV-Einsatz, Haushaltsüberwachung*
Leiter: Regierungsamtmann Volker FAUST,
Zi. 00-102, Tel. 39-56 52

Abteilung 31

Betriebsverwaltung, Technische Dienste

Leiter: Manfred DRENKELFUSS, Zi. 00-115,
Tel. 39-22 11

Vertreter: Volker FAUST, Zi. 00-102, Tel. 39-56 52

- Referat 311 *Vertragswesen, Haushaltsanmeldungen*
Leiter: Manfred DRENKELFUSS, Zi. 00-115,
Tel. 39-22 11
- Referat 312 *Rechnungswesen, Abrechnungen*
Leiterin: N. N., Zi. 00-128, Tel. 39-24 01
- Referat 313 *Materialverwaltung*
Leiter: N. N., Halle G, Tel. 39-23 36

Abteilung 32 Elektrotechnik

Leiter: N. N., Zi. 01-119, Tel. 39-33 12

Vertreter: Edgar RAU, Zi. 01-107, Tel. 39-22 12

- Referat 321 *Elektrische Energieversorgung und Gebäudeinstallation*
Leiter: Hermann SCHMITT, Zi. 00-107,
Tel. 39-22 55
- Referat 322 *Meß- und Regeltechnik, Zentrale Leittechnik*
Leiter: Stephan DATZ, Zi. 01-134, Tel. 39-37 89
- Referat 323 *Audio-Video-Technik, Funkanlagen*
Leiter: Armin WENIG, Zi. 00-105, Tel. 39-52 15
- Referat 324 *Fernmeldetechnik, Fernsprechanlagen, Telefonzentrale, Uhrenanlagen, Feuermelder*
Leiter: Gerd KLOS, Zi. 00-103, Tel. 39-23 90,
Fax 39-47 11

- Referat 325 *Instandhaltung Gebäude am Augustusplatz*

Leiter: Helmut STEUDTEN,
Bau-Nr. 5533, Tel. 17-33 75

Abteilung 33 Maschinentechnik

Leiter: Dietmar LORÖSCH, Dipl.-Ing. (FH),
Zi. 00-111, Tel. 39-21 42

Vertreter: N. N., Zi. 01-119, Tel. 39-33 12

- Referat 331 *Maschinenanlagen, Kälteanlagen*
Leiter: N. N., Zi. 01-124, Tel. 39-31 77
- Referat 332 *Gas-, Wasser-Sanitärinstallation, Feuerlöscheinrichtungen*
Leiter: Karl-Heinz THEIS, Zi. 01-128,
Tel. 39-22 41
- Referat 333 *Heizungs-, Lüftungs- und Klimaanlage*
Leiter: Dagobert GWIASDA, Zi. 01-126,
Tel. 39-33 17
- Referat 334 *Transporte, Fahrzeugwerkstatt*
Leiter: Günther VOGL, Zi. 00-104, Tel. 39-22 06
- Referat 335 *Wärmeversorgung, Heizwerk*
Leiter: Hermann KORN, Heizwerk III,
Tel. 39-58 84

Abteilung 34 Bautechnik

Leiter: Jürgen MÜLLER, Dipl.-Ing. (FH),
Zi. 01-101, Tel. 39-35 30

Sekretariat: Gabi WETZ, Tel. 39-54 07

- Referat 341 *Baumaßnahmen, Raumprogramme*
Leiter: Robert SCHMITT, Dipl.-Ing. (FH),
Zi. 01-106, Tel. 39-27 13
- Referat 342 *Raumbestandsverwaltung, Sicherheitsrelevante Baumaßnahmen, Gebäudewarte*
Leiter: Heinz-Peter CLAAS, Zi. 01-132,
Tel. 39-31 82
- Referat 343 *Technischer Ausbau*
Leiter: Dieter RÖSCH, Zi. 01-110, Tel. 39-22 07
- Referat 344 *Schließsysteme*
Leiter: N. N., Zi. 01-108, Tel. 39-23 20
- Referat 345 *Klassifizierungssysteme*
Leiter: N. N., Zi. 01-115, Tel. 39-55 56
- Referat 346 *Grünanlagen, Außenreinigung*
Leiter: Karl Oskar SCHMITT, Zi. 00-126,
Tel. 39-33 22

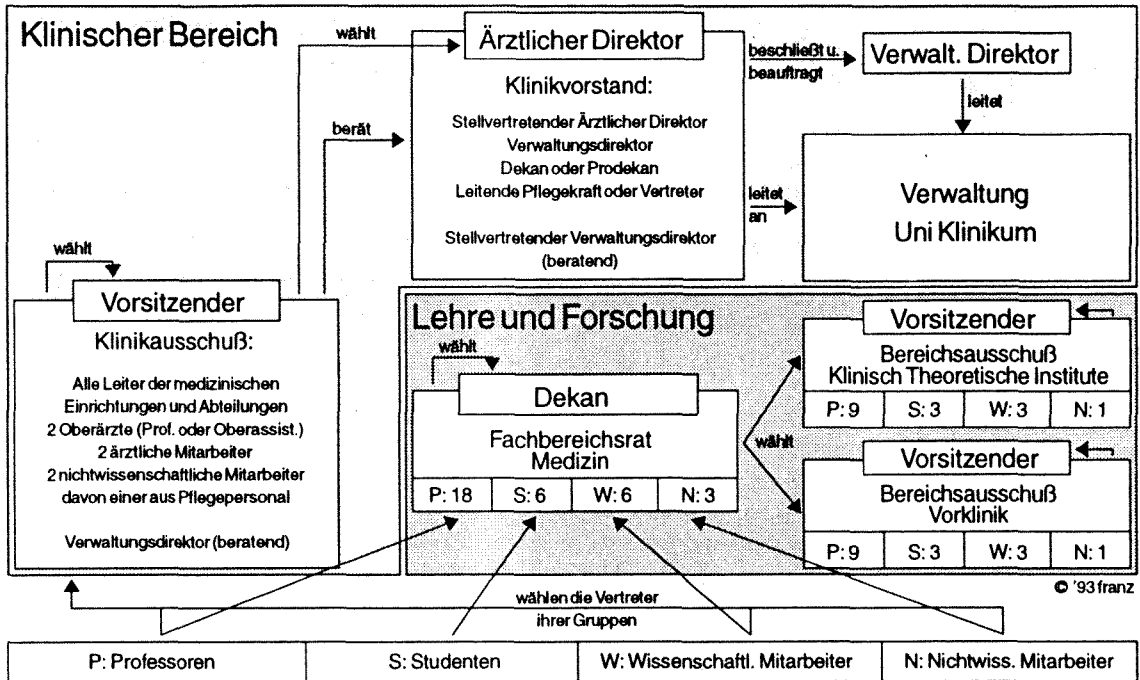

Klinikum der Johannes Gutenberg-Universität

Langenbeckstr. 1, 55101 Mainz,
Tel.-Sammel-Nr. 17-1, Fax 22 23 32

Die unmittelbar der Krankenversorgung dienenden medizinischen Einrichtungen einschließlich der klinischen Institute und der Versorgungseinrich-

tungen sowie der Ausbildungsstätten für Heilhilfsberufe bilden das Klinikum.

Das Klinikum dient der Universität in Forschung, Lehre und Studium im medizinischen Bereich.

Das Klinikum hat eine eigene Verwaltung.

Klinikvorstand

Das Klinikum wird vom Klinikvorstand geleitet. Dem Klinikvorstand gehören an: der Ärztliche Direktor als Vorsitzender, der Stellvertretende Ärztliche Direktor, der Dekan oder Prodekan, der Verwaltungsdirektor, die Leitende Pflegekraft oder ihr Vertreter, der Stellvertretende Verwaltungsdirektor, bei Anwesenheit des Verwaltungsdirektors jedoch nur mit beratender Stimme. Im Rahmen der Leitungsbefugnis hat der Klinikvorstand insbesondere den Betrieb des Klinikums zu planen, zu organisieren, zu koordinieren und zu überwachen, für die Leistungsfähigkeit und Wirtschaftlichkeit des Klinikums zu sorgen, den Beschluß des Senates über den Haushaltsvoranschlag für das Klinikum vorzubereiten, dem Senat im Benehmen mit dem Fachbereichsrat Vorschläge über die Errichtung, Änderung, Aufhebung und Organisation der medizinischen Einrichtungen des Klinikums zu unterbreiten, zu Vorschlägen des Fachbereichsrats für die Berufung von Professoren Stellung zu nehmen.

Vorsitzender des Klinikvorstandes ist der Ärztliche Direktor. Ihm obliegt die Verantwortung für die übergreifenden medizinischen Aufgaben des Klinikums.

In dringenden und unaufschiebbaren Angelegenheiten kann der Ärztliche Direktor im Einvernehmen mit dem Verwaltungsdirektor anstelle des Klinikvorstandes vorläufige Entscheidungen treffen.

- **Ärztlicher Direktor:**
Univ.-Prof. Dr. Manfred THELEN, Tel. 17-73 70
- **Stellv. Ärztlicher Direktor:**
Univ.-Prof. Dr. Wolfgang DICK, Tel. 17-71 17
- **Mitarbeiterinnen:**
Ingeborg WILKE, Sigrid MARTENS,
Tel. 17-29 69, Fax 17-66 54
- **Leitende Pflegekraft des Klinikums:**
Ingrid HENRICH, Tel. 17-23 70, Fax 17-34 19
- **Stellvertretende Leitende Pflegekraft des Klinikums:** Hans-Georg TZSCHENTKE, Tel. 17-21 76

Klinikausschuß

Der Klinikausschuß berät den Klinikvorstand in grundsätzlichen Angelegenheiten.

Ihm gehören an: die Leiter oder geschäftsführenden Leiter der medizinischen Einrichtungen, die zum Klinikum gehören, sowie die Leiter von Abteilungen, ferner zwei Professoren, Hochschuldozenten oder Oberassistenten mit der Funktion eines Oberarztes, zwei ärztliche Mitarbeiter sowie zwei nichtwissenschaftliche Mitarbeiter des Klinikums,

davon ein Angehöriger des Pflegepersonals. Der Verwaltungsdirektor gehört dem Klinikausschuß mit beratender Stimme an.

- Vorsitzender: Univ.-Prof. Dr. Horst MÜNTEFERING, Tel. 17-73 09
- Stellvertreter: Univ.-Prof. Dr. Jürgen KNOP, Tel. 17-71 12
- Sekretariat: Sieglinde RITZ, Geb. 601, EG, Zi. 6, Tel. 17-22 07

Verwaltung des Klinikums

Verwaltungsdirektor

Der Verwaltungsdirektor leitet die Verwaltung sowie den Wirtschafts- und Versorgungsbereich des Klinikums in eigener Verantwortung. Er hat insbesondere die laufenden Geschäfte des Klinikums zu erledigen, die Beschlüsse des Klinikvorstandes und die Entscheidungen des Ärztlichen Direktors vorzubereiten und auszuführen, die für das Klinikum zugewiesenen Haushaltsmittel und Stellen mit Zustimmung des Klinikvorstandes zu verteilen, Baumaßnahmen durchzuführen, soweit sie dem Klinikum übertragen sind, sowie Vorschläge in Bauangelegenheiten zu unterbreiten, die hinsichtlich des Bedarfs, der Reihenfolge und des Ortes von Baumaßnahmen (einschließlich Erst-einrichtung und Großgeräten) der Zustimmung des Klinikvorstandes bedürfen, das dem Klinikum dienende Landesvermögen zu verwalten.

- Verwaltungsdirektor: Thomas MÜLLER-BELLINGRODT
- Sekretariat: Marina DIERMAIER, Tel. 17-72 01/72 02, Fax 17-41 41

Sicherheitstechnischer Dienst

- Geschäftsstelle: Kilianweg 3, Zi. 01-13/14/15/16/17
- Leiter: Stein-Erik GRETER, Dipl.-Phys., Tel. 17-32 30, Fax 17-34 11
- Mitarbeiter: Sabine EICKELBERG, Dipl.-Ing. (FH), Tel. 17-32 31, Dirk KOHLER, Dipl.-Ing. (FH), Tel. 17-35 99, Marion TANK, Dipl.-Ing. (FH), Tel. 17-21 07
- Sekretariat: Simone BECKMANN, Tel. 17-36 06

Dezernate des Klinikums

Dezernat 1

Leiter:
Georg FISCHER, Regierungsdirektor
Sekretariat: Roswitha KUNZ,
Tel. 17-72 21/25 05

ZENTRALABTEILUNG

Leiter: Stefan EIDEN, Dipl.-Betriebswirt (FH),
Tel. 17-72 04/72 14, Fax 22 23 32

RECHTSABTEILUNG

Leiter: Wolfgang KEBER, Regierungsdirektor,
Tel. 17-32 50, Fax 17-66 53

PERSONALABTEILUNG

Leiter: Wolfgang SCHWARZ, Oberregierungsrat,
Tel. 17-22 53, Fax 17-66 65

ABTEILUNG BAUANGELEGENHEITEN

Leiter: Dieter MARHÖFER, Architekt,
Tel. 17-71 65, Fax 17-66 35

Dezernat 2

Leiter: N. N.
Sekretariat: Marina DIERMAIER,
Tel. 17-72 25/73 92

ABTEILUNG FINANZWESEN

Leiter: Reinhold PALM, Betriebswirt,
Tel. 17-72 05

ABTEILUNG KOSTEN- UND LEISTUNGSRECHNUNG

Leiter: Hans-Peter FAHLKE, Betriebswirt,
Tel. 17-22 27

Ferien

(Alle Angaben ohne Gewähr)

Ferienregelung in den Bundesländern im Schuljahr 1996/97 (Stand Mai 1995)

Land	Ostern 1996	Pfingsten 1996	Sommer 1996	Herbst 1996	Weihn. 1996/97
Baden-Württemb.	09.04.–13.04.	20.05.–31.05.	25.07.–07.09.	26.10.–30.10.	23.12.–10.01.
Bayern	01.04.–13.04.	28.05.–08.06.	01.08.–16.09.	28.10.–02.11.	23.12.–04.01.
Berlin	30.03.–13.04.	—	20.06.–03.08.	28.09.–05.10.	21.12.–04.01.
Brandenburg	04.04.–13.04.	28.05.	20.06.–03.08.	04.10.–16.10.	23.12.–03.01.
Bremen	25.03.–13.04.	—	27.06.–10.08.	30.09.–12.10.	23.12.–06.01.
Hamburg	04.03.–16.03.	—	20.06.–31.07.	04.10.–19.10.	23.12.–04.01.
Hessen	25.03.–13.04.	—	18.07.–30.08.	14.10.–19.10.	23.12.–07.01.
Meckl.-Vorpom.	03.04.–12.04.	25.05.–28.05.	20.06.–31.07.	07.10.–16.10.	23.12.–03.01.
Niedersachsen	25.03.–13.04.	28.05.	27.06.–07.08.	30.09.–12.10.	23.12.–06.01.
Nordrhein-Westf.	25.03.–12.04.	28.05.	04.07.–17.08.	14.10.–18.10.	23.12.–06.01.
Rheinland-Pfalz	28.03.–13.04.	—	18.07.–30.08.	12.10.–26.10.	23.12.–03.01.
Saarland	01.04.–15.04.	—	18.07.–28.08.	21.10.–02.11.	23.12.–04.01.
Sachsen	04.04.–10.04.	23.05.–29.05.	27.06.–07.08.	10.10.–18.10.	23.12.–06.01.
Sachsen-Anhalt	01.04.–04.04.	17.05.–25.05.	27.06.–07.08.	04.10.–12.10.	23.12.–04.01.
Schleswig-Holst.	29.03.–13.04.	—	20.06.–31.07.	04.10.–19.10.	23.12.–06.01.
Thüringen	01.04.–13.04.	24.05.–28.05.	27.06.–07.08.	14.10.–19.10.	20.12.–04.01.

Langfristige Sommerferienplanung der Schulen

(Beschluß der 256. Plenarsitzung der Ständigen Konferenz der Kultusminister und -senatoren der Länder in der Bundesrepublik Deutschland vom 6. Dezember 1991)

Land	1996	1997	1998	1999	2000	2001	2002
Baden-Württemb.	25.07.–07.09.	31.07.–13.09.	30.07.–12.09.	29.07.–11.09.	27.07.–09.09.	26.07.–08.09.	25.07.–07.09.
Bayern	01.08.–16.09.	31.07.–15.09.	30.07.–14.09.	29.07.–13.09.	27.07.–11.09.	26.07.–10.09.	01.08.–16.09.
Berlin	20.06.–03.08.	19.06.–02.08.	09.07.–22.08.	15.07.–28.08.	20.07.–30.08.	19.07.–29.08.	04.07.–14.08.
Brandenburg	20.06.–03.08.	19.06.–02.08.	09.07.–19.08.	15.07.–25.08.	20.07.–30.08.	19.07.–29.08.	04.07.–14.08.
Bremen	27.06.–10.08.	17.07.–30.08.	23.07.–02.09.	22.07.–01.09.	13.07.–23.08.	28.06.–08.08.	20.06.–31.07.
Hamburg	20.06.–31.07.	26.06.–06.08.	09.07.–19.08.	15.07.–25.08.	20.07.–30.08.	19.07.–29.08.	04.07.–14.08.
Hessen	18.07.–30.08.	24.07.–05.09.	16.07.–28.08.	01.07.–13.08.	22.06.–04.08.	21.06.–03.08.	27.06.–09.08.
Meckl.-Vorpom.	20.06.–31.07.	26.06.–06.08.	09.07.–19.08.	15.07.–25.08.	20.07.–30.08.	19.07.–29.08.	04.07.–14.08.
Niedersachsen	27.06.–07.08.	17.07.–27.08.	23.07.–02.09.	22.07.–01.09.	13.07.–23.08.	28.06.–08.08.	20.06.–31.07.
Nordrhein-Westf.	04.07.–17.08.	03.07.–16.08.	25.06.–05.08.	17.06.–31.07.	29.06.–09.08.	05.07.–15.08.	18.07.–28.08.
Rheinland-Pfalz	18.07.–30.08.	24.07.–03.09.	16.07.–26.08.	01.07.–11.08.	22.06.–02.08.	28.06.–08.08.	04.07.–14.08.
Saarland	18.07.–28.08.	24.07.–03.09.	16.07.–26.08.	01.07.–11.08.	22.06.–02.08.	21.06.–01.08.	27.06.–07.08.
Sachsen	27.06.–07.08.	17.07.–27.08.	23.07.–02.09.	22.07.–01.09.	13.07.–23.08.	28.06.–08.08.	20.06.–31.07.
Sachsen-Anhalt	27.06.–07.08.	17.07.–27.08.	23.07.–02.09.	22.07.–01.09.	13.07.–23.08.	28.06.–08.08.	20.06.–31.07.
Schleswig-Holst.	20.06.–31.07.	19.06.–02.08.	09.07.–19.08.	15.07.–25.08.	20.07.–30.08.	19.07.–29.08.	04.07.–14.08.
Thüringen	27.06.–07.08.	17.07.–27.08.	23.07.–02.09.	22.07.–01.09.	13.07.–23.08.	28.06.–08.08.	20.06.–31.07.

Exmatrikulation

Wer die Universität verlassen will, stellt beim Studentensekretariat innerhalb der dafür vorgesehenen Frist Antrag auf Exmatrikulation (mittels des Rückmel-

dungsbogens). Dem Antrag sind beizufügen: a) Studienbuch, b) Studentenausweis, c) Entlastungsnachweis (im Sekretariat erhältlich).

Förderungsmöglichkeiten

(BAföG) – Ausbildungsförderung nach Bundesausbildungsförderungsgesetz

- Postanschrift: Johannes Gutenberg-Universität – Amt für Ausbildungsförderung, Saarstraße 21, 55122 Mainz
- Besucheranschrift: Forum 6, 1. OG, Telefon: 39-9 72, Fax 39-54 52

Sprechstunden: Di 12.30-15.30, Fr 9-12 (während der Sprechstunden ist eine telefonische Auskunft nicht möglich). Persönliche Beratungs- und Informationsgespräche außerhalb der Sprechstunden nur nach vorheriger Terminvereinbarung.

Antragsausgabe: Zimmer 638, Mo-Fr 8-11.30, Di 8-11.30 und 12.30-15.30. Bei Vorlage von Unterlagen bitte Förderungsnummer angeben, soweit bekannt.

BAFÖG-BERATUNG DES ASTA

Rechts- und BAföG-Beratung außerhalb der Universitätsverwaltung im AStA (kostenlos): AStA-Sekretariat, Staudingerweg 21, Sprechstd. Rechtsberatung: Di 16-18

BAföG-Beratung außerdem noch im AStA-Sozialreferat, Tel. 39-48 22, Sprechstd. s. Aushang

Deutsche Forschungsgemeinschaft (DFG)

- Kennedyallee 40, 53175 Bonn, Tel. (02 28) 8 85-1

Präsident: Univ.-Prof. Dr. Wolfgang FRÜHWALD, Generalsekretär: Burkhard MÜLLER

Die Deutsche Forschungsgemeinschaft (DFG) ist die zentrale Selbstverwaltungsorganisation der Wissenschaft in der Bundesrepublik Deutschland. Jeder deutsche Wissenschaftler kann bei der Deutschen Forschungsgemeinschaft im Normalverfahren Anträge auf Finanzierungshilfe für ein von ihm gewähltes Forschungsvorhaben stellen. Die Forschergruppe ist ein längerfristiger Zusammenschluß mehrerer, in der Regel an einem Ort wirkenden Wissenschaftler zur Bearbeitung einer besonderen, meist interdisziplinärer Forschungsaufgabe. In Schwerpunktprogrammen arbeiten Forscher aus verschiedenen wissenschaftlichen Instituten im Rahmen einer vorgegebenen Thematik für be-

grenzte Zeit zusammen. Sonderforschungsbereiche sind Gruppen von Wissenschaftlern, die sich mit Zustimmung ihrer Hochschule zur gemeinsamen Forschung auf Wissenschaftsgebieten zusammengeschlossen haben, in denen die Hochschule einen längerfristigen zu fördernden Schwerpunkt sieht.

Weitere Auskünfte/Unterlagen beim Forschungsreferenten der Universität: Dr. C. SPATH (Abt. 11), Tel. 39-58 91

Vertrauensdozent: Univ.-Prof. Dr. J. MICHAELIS (FB 04), Tel. 17-32 52/73 69

Erziehungsbeihilfe gem. 27 BVG

Eignungsfeststellungen erstellt die Leiterin der Förderungs- und Sozialberatung, Forum 1, Zi. 00-106, Mo-Fr 11-12, Tel. 39-23 17

Förderungsmöglichkeiten allgemeiner Art

ALEXANDER VON HUMBOLDT-STIFTUNG

- Jean-Paul-Straße 12, 53173 Bonn, Tel. (02 28) 8 33-0, Fax 83 31 99.

Präsident: Prof. Dr. Reimar LÜST. Generalsekretär: Dr. Manfred OSTEN. Vertrauensdozent an der Johannes Gutenberg-Universität Mainz: Univ.-Prof. Dr. Helmut RINGSDORF, FB 19, Tel. 39-24 02

Die Alexander von Humboldt-Stiftung ist eine öffentliche Stiftung privaten Rechts. Träger ist die Bundesrepublik Deutschland, vertreten durch den Bundesminister des Auswärtigen.

Vergabe von jährlich bis zu 500 Forschungsstipendien an hochqualifizierte und promovierte ausländische Wissenschaftler zur Durchführung von längerfristigen (6 bis 12 Monate) Forschungsvorhaben an Universitäten oder anderen Forschungsinstituten in der Bundesrepublik Deutschland.

Offen für alle Nationen und alle Fachgebiete; Bewerbung zu jeder Zeit direkt bei der Stiftung in Bonn; monatliche Stipendienraten 3200,- bis 4000,- DM netto je nach wissenschaftlicher Quali-

fikation und akademischer Stellung; Reisekosten sowie weitere Zuschläge; Altersgrenze 40 Jahre.

CARL DUISBERG GESELLSCHAFT E. V.

▪ Hohenstaufenring 30-32, 50674 Köln,
Tel. (02 21) 20 98-0, Fax (02 21) 20 98-1 11
Geschäftsführung: Dr. Norbert SCHNEIDER,
Hauptgeschäftsführer. Landesstelle Rheinland-Pfalz: Große Bleiche 31/33, Postfach 12 06, 55002 Mainz, Tel. 23 28 59, Leiter: Dr. Rainer KREBS
Die Carl Duisberg Gesellschaft (CDG) ist eine gemeinnützige Organisation für internationale berufliche Weiterbildung und Personalentwicklung. Ihre Programme richten sich an Fach- und Führungskräfte in der Bundesrepublik Deutschland, in anderen Industrieländern und in der Dritten Welt. Die angebotenen Programmmaßnahmen werden aus Mitteln des Bundes, der Bundesländer und internationaler Organisationen wie z.B. Europä-ischer Union und UNO finanziert.

Die Bewerbung zu Fortbildungsprogrammen erfolgt für Deutsche bei der Zentrale der CDG in Köln, Geschäftsbereich Industrieländer, für Bewerber aus Staaten der Dritten Welt sind die Bewerbungen über die Auslandsvertretungen der Bundesrepublik Deutschland einzureichen, und es muß eine Nominierung durch die Regierung des Heimatstaates erfolgen.

Der Direkteinstieg in ein Stipendienprogramm nach Aufnahme des Studiums in Deutschland ist regelmäßig nicht möglich.

Die Landesstelle Rheinland-Pfalz berät Bewerber auf Wunsch über das vorhandene Programmangebot und die Aufnahmebedingungen.

CUSANUSWERK

▪ Baumschulallee 5, 53115 Bonn,
Tel. (02 28) 63 14 07/08

Vertrauensdozent: Univ.-Prof. Dr. rer. nat. Peter BECKMANN, Theoretische Physik (FB 18), Staudingerweg 7, Tel. 39-58 11

Das Cusanuswerk fördert besonders begabte deutsche katholische Studierende aller Fachrichtungen an wissenschaftlichen Hochschulen (Erststudien bis zum ersten berufsbefähigenden Examen, Promotionen in begrenztem Umfang; Zweitstudien werden in der Regel nicht gefördert.) Zu den Eignungsvoraussetzungen zählen eindeutig überdurchschnittliche intellektuelle und wissenschaftliche Qualifikationen, geistige Offenheit, der Wille, die Aufgaben in Beruf, Gesellschaft und Kirche in christlichem Verantwortungsbewußtsein zu übernehmen.

Interessenten können sich selbst bewerben oder durch Schule, Hochschule, Studentenpfarrer oder ehemalige Stipendiaten vorschlagen lassen. Zum Auswahlverfahren gehören ausführliche wissenschaftliche Gutachten, ein Gutachten des Studentenpfarrers, ein Kolloquium mit einem Mitglied der Geschäftsstelle des Cusanuswerks.

EVANGELISCHES STUDIENWERK E. V.

▪ Haus Villigst, 58239 Schwerte,
Tel. (0 23 04) 75 50

Vertrauensdozent: Univ.-Prof. Dr. Friedrich Wilhelm KRON, Pädagogisches Institut (FB 11), SB II 02-653, Colonel-Kleinmann Weg 2, Tel. 39-21 43; privat: Am Linsenberg 21, 55131 Mainz, Tel. 22 54 68

Das Evangelische Studienwerk fördert begabte evangelische deutsche Studierende aller Fachbereiche an wissenschaftlichen und künstlerischen Hochschulen. Erwartet wird von den Stipendiaten Aufgeschlossenheit für die Aufgaben der Kirche, soziales Engagement, Bereitschaft zur Mitarbeit am studienbegleitenden (praktischen und theoretischen) Programm des Werks. Der Selbstbewerbung (für das Sommersemester bis 1. September, für das Wintersemester bis 1. März) müssen zwei Gutachten beiliegen, davon eins von einem Lehrer bzw. einem Hochschullehrer. Die Bewerber/innen sollen nicht jenseits des 5. Semesters sein. Gezahlt wird familienabhängig ein Stipendium in Höhe von 920,- DM zuzüglich 150,- DM Büchergeld. Auch Promotionen werden gefördert (Tel. 75 51 96).

FRIEDRICH-EBERT-STIFTUNG

▪ Abteilung Studienförderung,
Godesberger Allee 149,
53175 Bonn, Tel. (02 28) 88 30

Landesbüro Rheinland-Pfalz: Erthalstraße 1, 55118 Mainz. Vertrauensdozenten: Dr. Klaus BODEMER, FB 12, Tel. 39-59 56; Univ.-Prof. Dr. Erdmann GORMSEN, FB 22, Tel. 39-27 73; Univ.-Prof. Dr. Dieter KAFTZ, FB 13, Tel. 39-21 73; Univ.-Prof. Dr. Helmut RINGS DORF, FB 19, Tel. 39-24 02

Die Friedrich-Ebert-Stiftung fördert deutsche und ausländische Studenten aller Fachrichtungen bis zu einem ersten berufsbefähigenden Examen (Grundförderung). Voraussetzungen zur Annahme in die Studienförderung sind überdurchschnittliche Studienleistungen, ausgeprägte Reife des Charakters und staatsbürgerliches Verantwortungsbewußtsein.

Ausländische Stipendiaten, die ein Staats- oder Diplomexamen abgelegt haben, können den Antrag auf Aufnahme in die Promotionsförderung stellen. Die Promotion deutscher Doktoranden wird gefördert als eigenständige wissenschaftliche Leistung oder als gleichwertige Leistung in einer intra- oder interdisziplinären Arbeitsgruppe, in der Regel im Anschluß an ein abgeschlossenes akademisches Studium. Die Promotionsförderung erfolgt unabhängig vom elterlichen Einkommen.

FRIEDRICH-NAUMANN-STIFTUNG

- Wissenschaftliche Dienste und Begabtenförderung (WDB)

Königswinterer Str. 407, 53639 Königswinter
Tel. (0 22 23) 701-149, Fax 701-222

Die Friedrich-Naumann-Stiftung fördert begabte deutsche und ausländische Studierende und Gratuierte an den wissenschaftlichen und künstlerischen Hochschulen Deutschlands. Zusätzlich können sich auch deutsche Fachhochschüler bewerben.

Voraussetzung für die Aufnahme in die Förderung sind hohe wissenschaftliche, fachspezifische Begabung, charakterliche Qualitäten mit der Bereitschaft, Verantwortung zu übernehmen, sowie politisches und gesellschaftliches Engagement aus liberaler Grundhaltung.

Deutsche Studierende werden erst ab dem 3. Fachsemester gefördert, ausländische Studierende erst nach einer akademischen Zwischenprüfung (z.B. Vordiplom oder einem vergleichbaren Examen in ihrem Heimatland). Weitere Bedingungen sind den Förderungsrichtlinien zu entnehmen.

Termine für die Bewerbung sind der 31. Mai und der 30. November.

Vertrauensdozenten: Univ.-Prof. Dr. Klaus JUNG, Sportmedizin (FB 26), Hauptgebäude des FB Sport, Zi. 12, Sprechzeiten Mo 11-13 u. n. V. (in der vorlesungsfreien Zeit nur n. V.), Tel. 39-35 86;

Ltd. Regierungsdirektor Dr. Manfred SCHUMACHER, Zentrale Verwaltung der Universität, Forum 2, Zi. 01-319/315, Tel. 39-23 03/06;

Univ.-Prof. Dr. phil. Peter SCHUNCK, Angewandte Sprach- und Kulturwissenschaft (FB 23 in Gernersheim), neues Hs-Gebäude, Zi. 153, Tel. (0 72 74) 5 08-3 53, Sprechstd. Mi ab 10 Uhr;

Univ.-Prof. Dr. phil. Berno WISCHMANN, FB 26, Zi. in der Großen Sporthalle, Tel. 22 10 32, Sprechzeiten Di 10-11, Do 11.30-12.30

HANNS-SEIDEL-STIFTUNG E. V. – STUDIENFÖRDERUNG

- Lazarettstraße 33, Postfach 19 08 46, 80636 München, Tel. (0 89) 12 58-0

Vertrauensdozent: Univ.-Prof. Dr. Horst KONZEN (FB 03), Jakob-Welder-Weg 9, Tel. 39-25 60/ 34 31
Der Verwirklichung der Ziele der Hanns-Seidel-Stiftung dienen vielfältige und höchst unterschiedliche Maßnahmen, welche z.B. die Bereiche der politikwissenschaftlichen Forschung, der Politikberatung, der politischen Jugend- und Erwachsenenbildung, der internationalen Verständigung und der Entwicklungshilfe umfassen. Im Sommersemester 1982 begann die Hanns-Seidel-Stiftung, Stipendien an hochbegabte Studenten und Wissenschaftler zu vergeben. Ziel der Studienförderung ist es, zur Erziehung eines persönlich und wissenschaftlich hochqualifizierten Akademikernachwuchses beizutragen.

HANS-BÖCKLER-STIFTUNG

- Bertha-von-Suttner-Platz 3, 40227 Düsseldorf, Tel. (02 11) 777 80

Vertrauensdozent: Univ.-Prof. Dr. Franz HAMBURGER (FB 11), Tel. 39-29 18

Errichtet 1954 durch den Bundesvorstand des DGB als Stiftung Mitbestimmung, seit 1977 Hans-Böckler-Stiftung. Gefördert werden engagierte und begabte Studierende aus den Kreisen abhängig Beschäftigter, um einen Beitrag zur Überwindung sozialer Bildungsbarrieren und zur Herbeiführung echter Chancengleichheit zu leisten. Höhe des Stipendiums: Maximal 880,- DM und 150,- DM Büchergeld. Eine Direktbewerbung ist nicht möglich. Der Antrag ist an die örtliche Verwaltungsstelle einer der DGB-Gewerkschaften zu richten. DGB-Adresse in Mainz: Kaiserstraße 26-30, Tel. 23 16 27

HEINRICH-BÖLL-STIFTUNG E. V.

- Brückenstr. 5-11, 50667 Köln, Tel. (02 21) 2 07 11 25, Fax (02 21) 2 07 11 51
- Das Studienwerk fördert begabte und gesellschaftspolitisch motivierte Studentinnen und Studenten und Graduierte aller Fachrichtungen. In seiner themen- und fächerübergreifenden Förderung will es ein ganzheitliches Verhältnis zu Mensch, Natur und Gesellschaft entwickeln helfen. Kreativität und interdisziplinäre Herangehensweise an Studium und Promotion gehören ebenso zu Kriterien der Auswahl wie Themen aus Kunst, Kultur und Literatur, der Zeitgeschichte und der Beschäftigung mit Osteuropa und der früheren DDR. Zentrales Anliegen ist es, durch die besondere Förderung von Frauen dazu beizutragen, geschlechtsspezifische Benachteiligungen zu kompensieren und die Unterrepräsentanz von Frauen in akademischen Berufen zu verringern.

Die Heinrich-Böll-Stiftung vergibt Stipendien an

deutsche und ausländische Studierende und Promovierende (nach abgeschlossenem Grundstudium). Bewerbungsschluß: jeweils am 15. Mai bzw. 15. November.

KONRAD-ADENAUER-STIFTUNG E. V. – BEGABTENFÖRDERUNG

- Rathausallee 12, 53757 St. Augustin,
Tel. (022 41) 2 46-328

Geschäftsführender Vorsitzender:

Dr. Gerd LANGGUTH

Landesbüro Rheinland-Pfalz: Bildungswerk Mainz,
Weißliliegasse 5, 55116 Mainz, Tel. 22 19 15

Leiter der Begabtenförderung:

Dr. Bernhard LAMERS

Vertrauensdozenten: Univ.-Prof. Dr. Josef Joachim
MENZEL (FB 16), Tel. 39-24 33; Univ.-Prof. Dr.
Manfred DOMRÖS (FB 22), Tel. 39-22 96

Die Konrad-Adenauer-Stiftung fördert überdurchschnittlich begabte deutsche Studierende und Graduierte sowie ausländische Studierende, die bereits in ihrem Heimatland ein Studium abgeschlossen haben. Sie bietet außerdem mit einem studienbegleitenden Seminarprogramm Gelegenheit zum politischen und fachübergreifenden wissenschaftlichen Gedankenaustausch.

Um ein Stipendium können sich deutsche Studierende und Graduierte bewerben, deren Persönlichkeit und Begabung besondere wissenschaftliche Leistungen erwarten lassen. Die Bewerber sollen politisches Verantwortungsbewußtsein und soziale Aufgeschlossenheit mitbringen und bereit sein, in Einrichtungen und Organisationen von Hochschule, Politik und Gesellschaft mitzuarbeiten.

Mit einem speziellen Förderungsprogramm für den journalistischen Nachwuchs bietet die Konrad-Adenauer-Stiftung Studenten, die eine journalistische Berufstätigkeit anstreben, eine an den beruflichen Anforderungen orientierte Aus- und Fortbildungsmöglichkeit.

Das Stipendium für Studierende kann – je nach der wirtschaftlichen Lage der Eltern – bis zu 920,- DM im Monat betragen. Unabhängig davon wird ein monatliches Büchergeld bis zu 150,-DM gezahlt. Ein zweiseimestriger Studienaufenthalt im Ausland kann nach Ablauf der Probeförderungszeit gefördert werden. Studenten, die im Studium bereits weit fortgeschritten sind, können nicht berücksichtigt werden.

Das Stipendium für Promovenden beträgt 1200,- DM (neue Bundesländer) bzw. 1400,- DM (alte Bundesländer). Verheiratete erhalten einen Zuschlag von 300,- DM. Voraussetzung für die Aufnahme in die Graduiertenförderung ist u.a. ein überdurchschnittlicher Examensabschluß.

Bei Studierenden ist der Bewerbungsschluß für das Sommersemester der 15. Januar, für das Wintersemester der 15. Juli eines Jahres. Bei Graduierten ist der Bewerbungsschluß für das Sommersemester der 31. Januar, für das Wintersemester der 31. Juli eines Jahres.

STUDIENSTIFTUNG DES DEUTSCHEN VOLKES

- Mirbachstraße 7, 53173 Bonn,
Tel. (02 28) 8 20 96-0

Präsident: Prof. Dr. Helmut ALTNER. Generalsekretär: Dr. Gerhard TEUFEL. Vertrauensdozenten: Univ.-Prof. Julius BERGER (FB 25), Univ.-Prof. Dr. Wolfgang BÖRSCH-SUPAN (federführend) (FB 17), Sprechzeiten n. tel. V., Tel. 39-25 28; Univ.-Prof. Dr. Wolfgang DIPPOLD (FB 04); Univ.-Prof. Friedemann HAHN (FB 24); Prof. Dr. Manfred HENNEN (FB 12); Univ.-Prof. Dr. Winfried HERGET (FB 14); Univ.-Prof. Dr. Martin KRETZSCHMAR (FB 18); Univ.-Prof. Dr. Jochen MARTENS (FB 21); Univ.-Prof. Dr. Eckart OTTO (FB 02); PD Dr. Hans-Jürgen RUPPRECHT (FB 04); Univ.-Prof. Dr. Karlhans SAUERNHEIMER (FB 03); Univ.-Prof. Dr. Hans SILLESCU (FB 19); Prof.



Genetische Beratungsstelle des Landes Rheinland-Pfalz

Leiterin Prof. Dr. med. Ursel Theile
Hafenstraße 6
55118 Mainz
Tel.: 0 61 31 / 67 90 55

**Beratungstermine nach Vereinbarung
Überweisung durch Kassenarzt möglich**

Dr. Ursel THEILE, Genetische Beratungsstelle des Landes Rheinland-Pfalz, Hafestraße 6, 55118 Mainz

Die Studienstiftung ist eine Einrichtung zur Förderung hervorragend begabter Studenten. Studierende aller Fachrichtungen können in die Förderung aufgenommen werden. Die finanzielle Förderung umfaßt ein Lebenshaltungsstipendium von z. Z. maximal 880,- DM, bei dessen Berechnung das Einkommen der Eltern und/oder des Ehepartners berücksichtigt wird. Darüber hinaus erhält jeder Stipendiat ein »Büchergeld« von monatlich 150,- DM, das elternunabhängig gewährt wird. Die Dauer der Förderung erstreckt sich bis zum Abschluß des ersten berufsbefähigenden Examens. Anschließend kann ein Promotionsstipendium beantragt werden, das für maximal zwei Jahre gewährt wird. Die Höhe dieses Stipendiums beträgt monatlich 1400,- DM. Voraussetzung ist ein mindestens »gut« bestandenenes Staats-, Diplom- oder Magisterexamen. Darüber hinaus gibt es für Stipendiaten Auslands-, Sprachkursstipendien und die Möglichkeit zur Teilnahme an Ferienakademien.

Vorschläge von Hochschullehrern werden jederzeit angenommen. Schulvorschläge müssen bis zum 15. Juli eingegangen sein. Selbstbewerbung ist ausgeschlossen. Die von den Schulen vorgeschlagenen Abiturienten werden zu Auswahlseminaren eingeladen, in denen über die Aufnahme entschieden wird. Über die Aufnahme der von den Hochschullehrern vorgeschlagenen entscheidet nach zwei persönlichen Gesprächen ein Ausschuß. Die Aufnahme erfolgt bei allen Auswahlverfahren (Ausnahme Doktorandenauswahl) für zunächst drei bzw. vier Probesemester. Danach entscheidet der Aufnahmeausschuß über die Weiterförderung bis zum ersten berufsbefähigenden Examen.

VOLKSWAGEN-STIFTUNG

▪ Kastanienallee 35, 30519 Hannover,

Tel. (05 11) 83 81-0, Fax (05 11) 83 81-3 44

Vorsitzende des Kuratoriums: Helga SCHUCHARDT; Generalsekretär: Dr. Wilhelm KRULL

Die Stiftung wurde zur Förderung von Wissenschaft und Technik in Forschung und Lehre gegründet. Ihre Förderungsmittel sind als zweckgebundene Zuwendungen an wissenschaftliche Einrichtungen zu vergeben. Laufende Mittel dürfen nur in Ausnahmefällen über die Dauer von fünf Jahren hinaus gewährt werden.

Die Stiftung fördert grundsätzlich im Rahmen zeitlich begrenzter Schwerpunkte vorwiegend interdisziplinären Charakters.

Anträge sind schriftlich an die Geschäftsstelle der Volkswagen-Stiftung zu richten. Sie sollen – auch sprachlich – so abgefaßt sein, daß sie sowohl der Stiftung als auch den Fachgutachtern ein verständliches und für die Prüfung ausreichendes Bild des geplanten Projekts vermitteln. Fachliche Ausführungen können dem Antrag gegebenenfalls auch als Anlage beigegeben werden.

HEINRICH J. KLEIN FÖRDERSTIFTUNG

▪ Stiftungsverwalter: Schott Glaswerke

Hattenbergstr. 10, 55122 Mainz

Tel. (0 61 31) 66-24 11

Die Stiftung hat sich die Förderung der Wissenschaft durch die Vergabe von Stipendien an Studierende im In- und Ausland zum Ziel gesetzt. Gefördert werden zeitlich begrenzte, wissenschaftlich qualifizierende Aufenthalte von Deutschen im Ausland und von ausländischen Wissenschaftlern in Deutschland. Förderbare Aufenthalte sind Sommerkurse, Semesteraufenthalte, Mitarbeit an oder Erarbeitung von wissenschaftlichen Projekten. Bewerben können sich Studierende bis 28 Jahre, die an Standorten des Stiftungsverwalters Schott Glaswerke im In- und Ausland wissenschaftlich tätig sind. Die Förderleistung wird vom Kuratorium individuell festgelegt.

Förderungen für besondere Personenkreise

ADOLF-TODT-STIFTUNG

Die Stiftung wurde errichtet durch Frau Helene Todt zum Andenken an ihren verstorbenen Ehemann Adolf Todt, ehemals Vorsitzender des Vorstandes der Kalle AG, Wiesbaden-Biebrich. Aus den Stiftungsmitteln werden in jedem Jahr einige Stipendien an Doktoranden der Chemie für hervorragende wissenschaftliche Leistungen gewährt. Vergabevorschläge können von Professoren, die würdige Doktoranden der Chemie betreuen, während der vom Dekan des Fachbereichs Chemie und Pharmazie festgelegten Ausschreibungsfrist, eingereicht werden. Die Auswahl der Stipendiaten obliegt einem Gremium, dem der Dekan und zwei weitere, vom Fachbereichsrat bestimmte Professoren angehören. Die Verleihung nimmt der Dekan vor. Geschäftsstelle der Stiftung ist das Dekanat des Fachbereichs Chemie und Pharmazie.

BARBARA-KOCH-STIFTUNG

Die Stiftung wurde 1962 errichtet. Ausschließlicher Zweck ist die Hilfe für das behinderte Kind.

BOEHRINGER-INGELHEIM-STIFTUNG

Die Stiftung wurde 1979 errichtet. Sie dient zur Förderung der chemischen, medizinischen und pharmazeutischen Wissenschaft. Es werden Mittel zur Förderung eines Forschungsprojekts oder als Stipendium für einen Doktoranden oder einen besonders qualifizierten wissenschaftlichen Mitarbeiter vergeben. Vorschlagsberechtigt sind die Fachbereiche Medizin sowie Chemie und Pharmazie.

**DR. MED. ERICH UND ELLA
TANCRÉ-STIFTUNG**

Die Stiftung wurde am 1965 durch Frau Dr. med. Ella Tancre, Wiesbaden, zum Gedenken an ihren Ehemann Dr. med. Erich Tancre, errichtet. Aus ihr werden auf Vorschlag des Medizinischen Fachbereiches einmalige Stipendien an Doktoranden vergeben.

DR. GEORG-SCHEUING-STIFTUNG

Die Stiftung wurde 1962 errichtet zum Gedächtnis des 1948 verstorbenen Dipl.-Chem. Dr. Georg Scheuing, Leiter der wissenschaftlichen Abteilung der Firma C. H. Boehringer Sohn, Ingelheim, von seiner Gattin Martha, geb. Steiger. Stipendien werden an bedürftige und würdige Studierende und Doktoranden der Fachbereiche Chemie und Pharmazie vergeben. Daraus können ferner die notwendigen Kosten für wissenschaftliche Arbeiten aus dem Gebiet der Chemie bestritten werden.

Über die Vergabe der Mittel entscheidet der Präsident der Universität. Antragsberechtigt sind: die Direktoren der Chemischen Institute, des Instituts für Pharmazie, die Stellvertretenden Vorsitzenden des Senatsausschusses für Studienbeihilfen sowie jeder Förderungsberechtigte. Die Anträge sind jeweils bis zum 15. November eines Jahres an den Präsidenten zu richten.

**DR. JURIS UTRISQUE KARL
FELDBAUSCH-STIFTUNG**

Die Stiftung wurde 1968 durch Dr. Karl Feldbausch, Speyer, errichtet. Das Stiftungsvermögen steht je zur Hälfte dem Fachbereich Katholische Theologie und dem Fachbereich Biologie zur Verfügung. Im Fachbereich Biologie wird aus der Stiftung die systematische zoologische und botanische Forschung gefördert. Anträge sind an die genannten Fachbereiche zu richten.

**EMIL UND PAUL
MÜLLER-GEDÄCHTNISSTIFTUNG ZUR
FÖRDERUNG DER WISSENSCHAFT**

Die Stiftung wurde 1964 durch Direktor Fritz Müller, Wiesbaden, zum Gedächtnis an seinen Vater, Generaldirektor Emil Müller, Gründer der Rheinisch-Westfälischen Sprengstoff-AG, Troisdorf, und seinen Bruder, Professor Dr. Paul Müller, Generaldirektor der Dynamit Nobel AG, Troisdorf, errichtet.

Sie dient der unmittelbaren Förderung der Wissenschaft in den naturwissenschaftlichen Fächern, insbesondere der Fachrichtung Chemie, durch Unterstützung der Lehr- und Forschungseinrichtungen, Förderung bestimmter fachlich und zeitlich begrenzter Forschungsvorhaben, wissenschaftlicher Arbeiten und Veröffentlichungen auf dem Gebiet der Chemie und ihrer Grenzgebiete. Daneben werden Beihilfen in jeglicher Form zum Studium sowie zu Forschungs- und Studienreisen im In- und Ausland an Professoren, wissenschaftliche Mitarbeiter und Studenten gewährt.

Dem Stiftungsbeirat, der Vergabevorschläge an den Vorstand richtet, gehören zwei vom Fachbereichsrat des Fachbereichs Chemie und Pharmazie vorgeschlagene und vom Präsidenten der Universität bestellte Professoren des Fachbereichs Chemie und Pharmazie an. Geschäftsstelle des Beirats ist das Dekanat des Fachbereichs Chemie und Pharmazie.



● Unsere Bioland-Vollkornspezialitäten werden mit Natursauer- teig und Vollmeersalz bekömmlich gebacken

KIPPERT
die Brotstube

Bioland-Vertragsbäckerei Tel.: 06131
68 31 98
Suderstraße 82, Mainz-Mombach



Dem Stiftungsvorstand gehören an: Martin JOCHEM (Syndikus der Dresdner Bank AG, Frankfurt), Peter GEIPEL (Direktor der Dresdner Bank, Filiale Mainz), Universitätskanzler Dieter VOGEL-ARNOLDI

EMILIE LEMMER-STIFTUNG

Die Stiftung wurde 1965 errichtet. Aus ihr werden Beihilfen an unbemittelte Studenten der katholischen Theologie und an unbemittelte katholische Studenten der Medizin gewährt. Vorschlagsberechtigt sind die genannten Fachbereiche. Die Vorschläge sind über den Präsidenten an den Vorstand der Stiftung zu richten.

FULBRIGHT-KOMMISSION

- Theaterplatz 1a, 53177 Bonn,
Tel. (02 28) 36 10 21/22/23

Kommission für Studenten- und Dozentenaustausch zwischen der Bundesrepublik Deutschland und den Vereinigten Staaten von Amerika. Die Fulbright-Kommission vergibt Stipendien an deutsche Studenten für ein akademisches Jahr in den USA.

Bewerbungen sind möglich für Voll-, Teil- und Reisesstipendien. Auskunft erteilt das Akademische Auslandsamt der Johannes Gutenberg-Universität, Forum 2, EG, Raum 00-202, Tel. 39-22 81.

HEDWIG-SAINT-DENIS-STIFTUNG

Die Stiftung wurde 1967 errichtet. Die Mittel werden für wissenschaftliche Forschungszwecke zur Krebsbekämpfung verwandt.

HORST KLIEMANN STIFTUNG

- Großer Hirschgraben 17-21, 60004 Frankfurt,
Postfach 10 04 42, Tel. (0 69) 13 06 87

Vorstand: Vorsitzender: Prof. Dr. Reinhard WITTMANN, Fischbachau; Dr. Wulf D. v. LUCIUS, Stuttgart; Dr. Klaus G. SAUR, München.

Zuständig bei Förderungsanträgen: Dr. Monika ESTERMANN, Frankfurt

Die Horst Kliemann Stiftung wurde als rechtsfähige Stiftung privaten Rechts 1969 durch Frau Margarete Kliemann gegründet. Sie dient der Förderung der buchhandelsgeschichtlichen Forschung und ihrer Publikationen. Sie unterstützt insbesondere Studenten und Doktoranden bei Studienaufenthalten im In- und Ausland und leistet Zuschüsse zu Forschungsaufgaben.

KARL GÜCKINGER STIFTUNG

Universität Mainz, Saarstr. 21, 55099 Mainz

Die Stiftung wurde auf Grund eines Testaments von Karl Gückinger 1989 errichtet.

Aus den Stiftungsmitteln werden sowohl Reisesstipendien für junge Wissenschaftler als auch Unterstützung für Fortbildungs- und Forschungsseminare des Fachbereiches Chemie und Pharmazie gewährt. Über die Vergabe der Mittel entscheidet der Stiftungsvorstand, dem der Kanzler der Universität, der Dekan des Fachbereichs 19 Chemie und Pharmazie sowie ein vom Fachbereichsrat bestimmter Professor des FB 19, angehören. Geschäftsstelle der Stiftung ist das Dekanat des Fachbereichs Chemie und Pharmazie.

LANDRICHTER DR. MÜLLERSCHE STIFTUNG

Gefördert werden eltemlose Jurastudierende. Weitere Informationen: Förderungs- und Sozialberatung, Johanna EHLERS, Forum 1, EG, Raum 00-106, Tel. 39-23 17, Mo-Fr 11-12 u. n. tel. V.

MAINZER VOLLWAISEN

Nähere Informationen: Förderungs- und Sozialberatung, Johanna EHLERS, Forum 1, EG, Raum 00-106, Tel. 39-23 17, Mo-Fr 11-12 u. n. tel. V.

ÖKUMENISCHES STIPENDIENPROGRAMM DES DIAKONISCHEN WERKES DER EKD E. V.

Das Diakonische Werk vergibt kurzfristige Beihilfen an Studierende aus Entwicklungsländern. Beihilfen können während des Studiums unter bestimmten Voraussetzungen gewährt werden. Anträge auf Beihilfen können nur über die Evangelischen Studentenpfarrer, für den Bereich der Universität Mainz über die Evangelische Studentengemeinde, Am Gonsenheimer Spieß 1, 55122 Mainz, gestellt werden. Mo 11-13, Di, Do, Fr 10-12 und n. V. (in der vorlesungsfreien Zeit bitte Sprechzeiten unter Tel. 3 10 79 erfragen)

OTTO BENECKE STIFTUNG E. V.

Spätaussiedler, Asylberechtigte und Kontingentflüchtlinge bis zum Alter von 30 Jahren, die hier ein Hochschulstudium aufnehmen oder fortsetzen wollen, und Spätaussiedler bis einschließlich 49 Jahre, die im Herkunftsland eine Hochschulausbildung abgeschlossen haben, können durch Integrationshilfen der Otto Benecke Stiftung e. V. gefördert werden. Nähere Bedingungen zu erfragen bei der zuständigen Leitstelle: Alt Griesheim 18, 65933 Frankfurt/M., Tel. (0 69) 38 31 95

PROFESSOR DR. DIETRICH LANG-HINRICHSSEN-STIFTUNG

Die Stiftung wurde 1983 durch Frau Klara Lang-Hinrichsen zum Gedächtnis an ihren Ehemann,



Teilzeit- Mitarbeiter:

Jürgen Habisreiter, Teilzeit-Mitarbeiter bei UPS.

"Die flexiblen Arbeitszeiten bei UPS kann ich gut mit meinem Studium verbinden"

"Als Student der Sprachwissenschaften suchte ich einen Job, mit dem ich meinen Lebensunterhalt verdienen kann und den ich mit meiner Promotion gut verbinden kann. Bei UPS habe ich eine Tätigkeit gefunden, die gut bezahlt wird und in der ich Perspektiven sehe."

UPS - Flexible Arbeitszeiten: Montags bis freitags, täglich ca. 3-4 Stunden, ab 18:00 oder 23:00 Uhr.

UPS - Angenehme Arbeitsatmosphäre: Erstklassige Bezahlung, steuerfreie Nachtzuschläge, Urlaubsgeld und weitere soziale Leistungen werden Sie überzeugen.

UPS - Ihr Arbeitsplatz mit Aufstiegschancen: Wir helfen unseren Mitarbeitern sich weiterzubilden. Durch abgestimmte Schulungsprogramme eröffnet UPS seinen Mitarbeitern die Chance aufzusteigen.



United Parcel Service
Deutschland Inc.

Bitte rufen Sie unsere Personalabteilung an:
65462 Gustavsburg, Am Kupferwerk 26,
Tel. (0 61 34) 75 11 96.

**Unser Erfolg -
Ihre Zukunft**



den 1974 verstorbenen Bundesrichter a.D. und o. Professor für Strafrecht und Strafprozeßrecht an der Universität Mainz Dr. Dietrich Lang-Hinrichsen, testamentarisch errichtet. Sie dient der Förderung fähiger Wissenschaftler auf dem Gebiet des Strafrechts.

Anfragen und Anträge sind zu richten an Univ.-Prof. Dr. Ernst-Walter HANACK, Fachbereich Rechts- und Wirtschaftswissenschaften der Johannes Gutenberg-Universität Mainz, als den Geschäftsführenden Beauftragten der Stiftung.

PROFESSOR DR. FRIEDRICH SCHUBEL-STIFTUNG

Die Stiftung wurde 1985 von Prof. em. Dr. Friedrich Schubel, von 1957 bis 1962 Ordinarius für Englische Philologie an der Johannes Gutenberg-Universität Mainz, und seiner Frau Annamaria eingerichtet und 1989 mit dem Stiftungsvermögen versehen. Gefördert werden würdige und bedürftige Studierende der Englischen Philologie an der Johannes Gutenberg-Universität, die Dissertationen und wissenschaftliche Prüfungsarbeiten in den Studiengängen Lehramt an Gymnasien und Magister Artium anfertigen.

Anfragen: Dekan des Fachbereichs 14 (Philologie II) der Johannes Gutenberg-Universität, 55099 Mainz

ROBERT-MÜLLER-STIFTUNG

Die Stiftung wurde 1966 errichtet durch Verleger Robert Müller, Wiesbaden-Sonnenberg; ausschließlicher Zweck ist die unmittelbare Förderung der Forschung am Medizinischen Fachbereich, vornehmlich auf dem Gebiet der Angio-Kardiologie. Dazu gehören die Unterstützung der Lehr- und Forschungseinrichtungen, Förderung bestimmter, fachlich und zeitlich begrenzter Forschungsvorhaben, wissenschaftlicher Arbeiten und Veröffentlichungen sowie die Gewährung von Beihilfen in jeder Form zu Forschungs- und Studienreisen.

Über die Gewährung von Stiftungsleistungen entscheidet der Stiftungsvorstand auf Vorschlag des Beirats, dem angehören: die Universitätsprofessoren OELERT, THELEN, BRETER. Anträge sind über den Beirat an den Vorstand (Univ.-Prof. Dr. Ernst-Walter HANACK, Direktor P. GEPEL) zu richten.

SCHULER-STIFTUNG

Gefördert werden Studierende der Betriebswirtschaft. Weitere Informationen: Förderungs- und Sozialberatung, Johanna EHLERS, Forum 1, EG, Zi. 00-106, Tel. 39-23 17, Mo-Fr 11-12 u. n. tel. V.

SULZMANN-STIFTUNG

Die Stiftung wurde 1984 durch Familie Sulzmann errichtet zur Förderung der Forschung in Zaire und benachbarten Ländern vornehmlich durch Doktoranden des Instituts für Ethnologie und Afrika-Studien der Johannes Gutenberg-Universität, die die Stiftung treuhänderisch verwaltet. Über die Gewährung von Stiftungsleistungen entscheidet der Beirat, dem Univ.-Prof. Dr. Gerhard GROHS, Univ.-Prof. Dr. Ernst Wilhelm MÜLLER und Univ.-Prof. Dr. Norbert CYFFER, Institut für Ethnologie und Afrika-Studien der Johannes Gutenberg-Universität Mainz, angehören. Zur Geschäftsführerin wurde Frau Dr. Anna-Maria BRANDSTETTER, Institut für Ethnologie und Afrika-Studien, bestellt.

Förderung von Auslandsaufenthalten

DEUTSCHER AKADEMISCHER AUSTAUSCHDIENST E. V. (DAAD)

- Kennedyallee 50, 53175 Bonn,
Tel. (02 28) 8 82-0, Fax 882-444

Der DAAD fördert die akademischen Beziehungen zum Ausland sowohl ideell als auch finanziell durch den Austausch von Studierenden und Wissenschaftlern. Die Johannes Gutenberg-Universität Mainz ist ordentliches Mitglied des DAAD. Informationen über die Förderprogramme des DAAD erteilt das Akademische Auslandsamt der Johannes Gutenberg-Universität, Forum 2, EG, Raum 00-202, Tel. 39-22 81

SOKRATES-PROGRAMM

Aktionsprogramm der EU zur Förderung der transnationalen Zusammenarbeit in Europa (EU, europäischer Wirtschaftsraum). Auslandsaufenthalte von Studierenden und Dozenten/Dozentinnen können im Rahmen von Gruppenprogrammen gefördert werden. Einzelbewerbungen von Studierenden bei der EU sind nicht möglich. Informationen erteilt das Akademische Auslandsamt (s. S. 25).

BAFÖG-AUSLANDSFÖRDERUNG

BAföG-Anträge für die Zeit des Auslandsaufenthaltes sind bei gesondert bestimmten Ämtern für Ausbildungsförderung zu stellen. Weitere Informationen: BAföG-Amt, Forum 6, 1. OG, Tel. 39-9 72

Förderung des wissenschaftlichen Nachwuchses

(Außer den unter »Förderung für Vorhaben aller Fachrichtungen« genannten Institutionen.)

FÖRDERUNGSSTIPENDIEN NACH TITEL 681 02

Senatsausschuß für die Vergabe von Förderungsstipendien nach Titel 681 02. Vorsitzende: N. N.

Der Senatsausschuß vergibt Stipendien nur an Nachwuchskräfte, die weiter für wissenschaftliche Berufe ausgebildet werden sollen. Die Antragsteller müssen sich aufgrund ihrer bisherigen Leistungen einer besonderen Förderung für würdig erwiesen haben. Es muß zu erwarten sein, daß sie auch künftig erhöhten Anforderungen entsprechen. Stipendien können demnach nur im Zusammenhang mit eigenen laufenden wissenschaftlichen oder künstlerischen Arbeiten (Magister-, Staatsexamens-, Diplom- oder Doktorarbeit und selbständige wissenschaftliche Arbeiten in einem Forschungsprojekt) vergeben werden. Die Gewährung der Stipendien darf nicht von Dienstleistungen abhängig gemacht werden. Ein Rechtsanspruch auf die Gewährung eines Stipendiums besteht nicht. Stipendien werden einmalig bis zu einem Höchstbetrag von monatlich 700,- DM (ohne Hochschulabschluß 650,- DM) gewährt. Die Förderungsdauer ist auf höchstens sechs Monate begrenzt. Verlängerungsanträgen kann nur in besonders begründeten Ausnahmefällen entsprochen werden.

Die wissenschaftliche Qualifikation ist durch zwei ausführliche Gutachten von Hochschullehrern (erstes Gutachten vom betreuenden Professor und zweites Gutachten durch einen weiteren Professor) zu bestätigen. Zusätzlich ist die Benotung für die erbrachten Studienleistungen, Vordiplom, Diplom, Staatsexamen und sonstige Prüfungen anzugeben. Tätigkeiten, die aus öffentlichen Mitteln finanziert werden, schließen die Gewährung eines Förderungsstipendiums aus. Förderungsstipendien sind neben Stipendien der Deutschen Studienstiftung, Dr. G.-Scheuing-Stiftung und der Graduiertenförderung nicht möglich. Sonstige bezahlte Tätigkeiten sind anzugeben. Förderungsstipendien werden Bezieher von BAföG voll auf ihre Förderungsleistungen angerechnet.

Der ausgefüllte und mit zwei Gutachten ergänzte Antrag ist dem Dekan zuzuleiten. Der Dekan prüft die formalen Voraussetzungen für die Antragsstellung und leitet die Anträge an die Stipendienvergabe-Kommission des Fachbereichs, die die Priorität und die Reihenfolge der Antragsteller festlegt und die Anträge an den Senatsausschuß weiterleitet.

Antragsformulare sind erhältlich

- a) in den Dekanaten der Fachbereiche,
- b) bei der Förderungsabteilung, Forum 6, 1. Stock, Zi. 710, Tel. 39-48 04, Sprechzeiten Di 12.30-15.30, Fr 9-12

UNIVERSITÄTS-KONZERTE

Donnerstag, 20. Juni 1996
20 Uhr, Kurfürstliches Schloß:

Sinfoniekonzert

Tschaikowsky: Klavierkonzert
Ausschnitte aus "Schwanensee"

SWF Sinfonieorchester Baden-Baden
Leitung: Juri Ahronovitch

Mittwoch, 3. Juli 1996
19.30 Uhr, St. Katharinen Oppenheim:

Chor und Orchester

C. Saint-Saens: Orgelsinfonie
L. Bernstein: Chichesterpsalms

Chor und Orchester
des Collegium musicum
Leitung: Joshard Daus

Freitag, 12. Juli 1996
20 Uhr, Kurfürstliches Schloß:

W.A. Mozart: Requiem

J.S. Bach: Oboenkonzert

Bach-Ensemble der Universität
SWF Sinfonieorchester Baden-Baden
Leitung: Joshard Daus

Chorproben:

Mittwochs, 19-22 Uhr, Alte Mensa

Orchesterproben:

Donnerstags, 19-22 Uhr, Alte Mensa

Informationen:

Collegium musicum
Johannes Gutenberg-Universität
Forum 1, Zimmer 238
55099 Mainz

Tel. 0 61 31/37 12 45 - 39 38 78
Fax 0 61 31/37 14 80

uni-
sität
mainz

C collegium
musicum

GRADUIERTENFÖRDERUNG

Zentrale Kommission für die Graduiertenförderung. Vorsitzender: N. N.; Stellv. Vorsitzender: Univ.-Prof. Dr. Dietrich BERG, FB 22. Geschäftsführung: Johanna EHLERS, Forum 1, Zi. 00-106, Tel. 39-23 17, Sprechzeiten: Mo-Fr 11-12

Nach Maßgabe des Landesgraduiertenförderungsgesetzes (LGFG) werden Promotionsstipendien vergeben. Die Stipendien und Zuschläge für Sach- und Reisekosten werden als Zuschüsse gewährt. Stipendien können erhalten:

1. Doktoranden, die ein Hochschulstudium abgeschlossen haben, das die Zulassung zur Promotion ermöglicht,

2. Studierende, die soweit Studien- und Promotionsordnung es vorsehen, als Studienabschluß lediglich die Promotion anstreben. In diesem Fall kann die Förderung ein halbes Jahr vor Ablauf der in der Promotionsordnung vorgesehenen Studiendauer beginnen, falls alle sonstigen Voraussetzungen für die Meldung zum Rigorosum vorliegen.

Die Ausschreibung der Stipendien erfolgt in regelmäßigen Abständen hochschulöffentlich. Antragsformulare sind jederzeit in der Geschäftsstelle der Zentralen Kommission für die Förderung des wissenschaftlichen Nachwuchses erhältlich.

**STIFTUNG MAINZER
UNIVERSITÄTSFONDS**

Vorsitzender des Verwaltungsausschusses: Der Kanzler. Leiter des Rentamtes: Ernst HEDDERICH, Ernst-Ludwig-Straße 12, 55116 Mainz, Tel. 23 27 29. Der Mainzer Universitätsfonds hat die Aufgabe, aus seinen Erträgen die Lehre und Forschung im Bereich der Johannes Gutenberg-Universität zu unterstützen und zur Nachwuchsförderung beizutragen. Die Verteilung der Mittel erfolgt auf Antrag durch den Präsidenten der Universität.

BUND-LÄNDERPROGRAMM FÜR FRAUEN

Über die Vergabe von Stipendien und Werkverträgen für Frauen in der Wissenschaft nach einer Familienphase informiert das Frauenbüro, Forum 3, Zi. 00-402/404/406, Tel. 39-29 88/47 87 oder Klinikum, Zi 907, Tel. 17-67 44

Soziales Netz

Zuständig für die individuelle Beratung der Förderungsmöglichkeiten innerhalb und außerhalb der Universität: Förderungs- und Sozialberatung, Johanna EHLERS, Forum 1, EG, Raum 00-106, Tel. 39-23 17, Mo-Fr 11-12 und n. tel. V.

**FÖRDERUNG FÜR SCHWANGERE UND
ALLEINSTEHENDE STUDIERENDE MIT
KIND**

Nähere Informationen: Förderungs- und Sozialberatung, Johanna EHLERS, Forum 1, EG, Raum 00-106, Tel. 39-23 17, Mo-Fr 11-12 u. n. tel. V.

**NOTHILFEFONDS FÜR AUSLÄNDISCHE
STUDIERENDE**

Aus diesem Fonds sollen Studierende unterstützt werden, die aufgrund politischer Ereignisse in ihrem Heimatland oder durch von ihnen nicht zu vertretende persönliche Umstände in Not geraten sind und bei denen dadurch der erfolgreiche Abschluß ihres Studiums gefährdet ist.

Nähere Informationen: Sabine FELKER und Brigitte ORF Studentenwerk Mainz, Staudingerweg 21, Eingang C, Tel. 39-49 36/49 27, Sprechzeiten Mi 10-12, Do, Fr n. V.

BARBEIHILFE

Studierende, die sich kurzfristig in einer finanziellen Notlage befinden, welche die Fortführung ihres Studiums gefährdet oder die einen mit ihrem Studium in Zusammenhang stehenden plötzlichen Geldbedarf haben, der aus anderen Mitteln nicht gedeckt werden kann, können Barbeihilfe beantragen.

Nähere Informationen: Sabine FELKER, Tel. 39-49 36, und Brigitte ORF, Tel. 39-49 27, Studentenwerk Mainz, Staudingerweg 21, Eingang C, Sprechzeiten Mi 10-12, Do, Fr n. V.

FREITISCH

Nähere Informationen über Essensvergünstigungen erteilt das Studentenwerk Mainz, Studentenhauseingang C, Sabine FELKER und Brigitte ORF, Sprechzeiten Mi 10-12, Do, Fr n. V., Tel. 39-49 36

DARLEHEN DES ASTA-SOZIALREFERAT

Nähere Informationen erteilt das AStA-Sozialreferat, Staudingerweg 21, Tel. 39-48 22

**DARLEHEN DES STUDENTENWERKS
MAINZ**

*Darlehenskasse für Studierende in
Rheinland-Pfalz*

Geschäftsführung: Brigitte ORF, Studentenwerk Mainz, Staudingerweg 21, Eingang C, Tel. 39-49 27

Dem Ausschuß gehören an: ein Geschäftsführer des Studentenwerks oder dessen Vertreter, ein Mitglied des Allgemeinen Studierenden-Ausschusses.

Darlehensanträge sind im Studentenwerk Mainz erhältlich; Sprechzeiten: Mo, Di, Mi 10-12, Do, Fr n. tel. V.

Das Darlehen ist ein Examensabschlußdarlehen und kann ein Jahr vor Examensbeginn beantragt und bewilligt werden. Wird eine Prüfung in mehreren Abschnitten abgelegt, so kann das Darlehen erst ein Jahr vor Beginn des letzten Abschnittes der Prüfung gewährt werden. Höchstsumme: 3000,- DM. Dem Antrag sind beizufügen: Paßbild, Bürgschaftserklärung, zwei Dozentengutachten, Einkommensnachweis der Eltern bzw. Ehegatten. Fälligkeit der Rückzahlung: Zwei Monate nach Abschluß des Examens in monatlichen Teilbeträgen von mindestens einem Zwölftel; der Zinssatz beträgt 3 % jährlich.

Darlehenskasse Notgemeinschaft Studiendank

Unselbständige Stiftung des öffentlichen Rechts beim Studentenwerk Mainz. Die Darlehenskasse der Notgemeinschaft Studiendank vergibt kurzfristige Darlehen (Laufzeit: höchstens zwei Jahre) bis zu 5000,- DM gegen Sicherheit (Bürgschaftserklärung) zur Finanzierung des Studiums. Vergabe durch einen Ausschuß; persönliche Vorsprache (Brigitte ORF).

Staudingerweg 21, Eingang C, Tel. 39-49 27, Sprechzeiten: Mo, Di, Mi 10-12, Do, Fr n. tel. V.

Darlehenskasse Studentenwerk Mainz

Die Darlehenskasse des Studentenwerks vergibt kurzfristige Überbrückungsdarlehen an Studierende, welche sich in einer vorübergehenden Notlage befinden. Für die Gewährung des Darlehens ist kei-

ne Bürgschaft erforderlich. Vergabe durch einen Ausschuß, persönliche Vorsprache (Brigitte ORF). Staudingerweg 21, Eingang C, Tel. 39-49 27, Sprechzeiten: Mo, Di, Mi 10-12, Do, Fr n. tel. V.

SOZIALHILFE

Auskunft: Stadtverwaltung Mainz, Sozialamt, Rheinstraße 43-45, Mo-Di, Do Fr 8.30-12

Individuelle Beratung und zuständig für die erforderlichen Gutachten: Förderungs- und Sozialberatung, Johanna EHLERS, Forum 1, EG, Zi. 00-106, Tel. 39-23 17, Mo-Fr 11-12 u. n. tel. V.

SENATSBEAUFTRAGTE

1. Barbeihilfen, Ausländernotfonds, Darlehen Notgemeinschaft Studiendank: Univ.-Prof. Dr. W. RIEDEL, FB 14, Tel. 39-32 96

2. Gutenberg-Stipendien der Stadt Mainz: Univ.-Prof. Dr. Dr. O. BÖCHER, FB 02, Ev. Theologie, Tel. 39-22 85

3. Ausländerbeauftragter: Univ.-Prof. Dr. F. HAMBURGER, FB 11, Pädagogisches Institut, Tel. 39-29 18

4. Senatsbeauftragter für behinderte Studierende: Univ.-Prof. Dr. E. STOFFT, FB 04, Anatomisches Institut, Tel. 39-21 72

5. Senatsbeauftragter für Wohnheimfragen: Dr. phil. K. ORTSEIFEN, FB 14, Seminar für Englische Philologie, Tel. 39-27 67

Sprechzeiten bitte direkt bei den Beauftragten oder Förderungs- und Sozialberatung erfragen: Johanna EHLERS, Forum 1, EG, Raum 00-106, Tel. 39-23 17, Mo-Fr 11-12 u. n. tel. V.

Fundsachen

- für den Campus-Bereich: Pedell Forum, Forum Eingang Becherweg 2, Zi. 01-111, Tel. 39-23 41
- für den Mensa-Bereich: Sekretariat der Verpflegungsbetriebe, Studentenhaus, Eingang B, Staudingerweg 21, Tel. 39-49 26
- für den Klinikums-Bereich: Fundbüro des Klinikums, Gebäude 601, EG, Zentralabteilung, Tel. 17-22 07
- für den Mainzer Stadtbereich: Fundbüro der Stadtverwaltung, Klarastr. 4, Tel. 12-24 32, Sprechzeiten: Mo-Fr 8.30-12, Mo-Do 13.30-16, Fr 13.30-14.30
- für die Verkehrsbetriebe der Stadtwerke Mainz AG: Fundbüro der Stadtwerke Mainz AG, Kaiser-Karl-Ring 39-41, Tel. 12-66 51, Sprechzeiten: Mo-Do 7.30-12, 12.30-15, Fr 7.30-12, 12.30-14.30

Gastprofessorenhaus

Besucheranschrift:
Wittichweg 31, 55099 Mainz, Tel. 39-58 70

Das Gastprofessorenhaus dient der Unterbringung ausländischer Wissenschaftler. Vermittlung durch das Akademische Auslandsamt, s. S. 25

Hausmeister und Pedelle (außer Klinikum)

Erläuterung: (H) = Hausmeister, (P) = Pedell, C = Campus, A = außerhalb des Campus

Bezeichnung	Lage	Straße	Raum, Tel.-Nr.
Chemie (H)	C	Becherweg 22	Zi. 17
Forum universitatis (P) und (H)	C	Becherweg 2	Zi. 01-111, 39-23 41
Bildende Kunst (H)	A	Am Taubertsberg 6	Raum 134, 39-21 31
Musik (H)	A	Binger Straße 26	23 16 60
Naturwissenschaften (P)	C	Becherweg 21	Poststelle
Naturwissenschaften (H)	C	Becherweg 21	Zi. 00-132, 39-4140
Pharmazie (H)	C	Staudingerweg 5	Zi. 00-125, 39-5360
Philosophicum (P)	C	Welderweg 18	Zi. P 9, 39-2200
Philosophicum (H)	C	Welderweg 18	Zi. 00-423, 39-3325
Physik (H)	C	Staudingerweg 7	Raum 00-619, 39-59 16
Recht und Wirtschaft (P)	C	Welderweg 4	Zi. 1, 39-2342
Sonderbau II (SB II) (H)	C	Becherweg 17	Zi. 00-141, 39-4102
Sport (H)	C	Albert-Schweitzer-Straße 22	Zi. 110, 39-3507
Zahnlabor (H)	C	Bentzelweg 14	Zi. 17

Hörsäle

Campus universitatis

Hörsaal	Platzzahl	Standort
<i>Forum</i>		
Hs 7	144	Forum 1
Hs 8	342	Forum 1
Hs 10	84	Forum, Eingang Becherweg 4
Hs 11	78	Alte Mensa, Becherweg 5
Hs 13	132	Forum, Eingang Becherweg 4
Hs 15	143	Forum, Eingang Becherweg 4
Hs 16	199	Forum, Eingang Becherweg 4
Auditorium maximum	285	Alte Mensa, Becherweg 5
Atrium maximum	234	Alte Mensa, Becherweg 5
Atrium minimum	117	Alte Mensa, Becherweg 5
<i>Gebäude RW II (alt)</i>		
Hs I	42	Welderweg 4
Hs II	80	Welderweg 4
Hs III	60	Welderweg 4
Hs IV	80	Welderweg 4

Hörsaal	Platzzahl	Standort
Hs V	42	Welderweg 4
Hs VI	42	Welderweg 4
Hs VII	42	Welderweg 4
<i>Gebäude RW I (neu)</i>		
Hs RW 1	1000	Welderweg 9
Hs RW 2	140	Welderweg 9
Hs RW 3	80	Welderweg 9
Hs RW 4	60	Welderweg 9
Hs RW 5	40	Welderweg 9
Hs RW 6	40	Welderweg 9
<i>Philosophicum</i>		
Hs P 1	374	Welderweg 18
Hs P 2	130	Welderweg 18
Hs P 3	112	Welderweg 18
Hs P 4	112	Welderweg 18
Hs P 5	130	Welderweg 18
Hs P 6	40	Welderweg 18
Hs P 7	72	Welderweg 18
Hs P 10	180	Welderweg 18
Hs P 11	130	Welderweg 18
Hs P 12	50	Welderweg 18
Hs P 13	84	Welderweg 18
Hs P 15	40	Welderweg 18
Hs P 101	30	Welderweg 18
Hs P 102	84	Welderweg 18

KRANKENKOSTENABTEILUNG

Leiter: Harald WEBER, Tel. 17-72 11

Dezernat 3

Leiter: N. N.

Sekretariat: Monika SCHUHMACHER,

Tel. 17-71 01/73 73

ABTEILUNG BESCHAFFUNGSWESEN

Leiter: Bernd SCHMIDT, Tel. 17-71 52

ABTEILUNG**WIRTSCHAFTSANGELEGENHEITEN**

Leiter: Robert BORGGRÄFE, Betriebswirt,

Tel. 17-72 26

Dezernat 4

Fax 17-22 99

ABTEILUNG ELEKTROTECHNIK

Leiter: Manfred REINHEIMER, Dipl.-Ing.,

Tel. 17-71 21

ABTEILUNG MASCHINENTECHNIK

Leiter: Axel HAHN, Tel. 17-71 22

ABTEILUNG BIOMEDIZINISCHE TECHNIK

Leiter: Dr. Friedrich ALVERMANN,

Tel. 17-71 82

ABTEILUNG ENTSORGUNG UND LEITTECHNIK

Leiter: Dr. M. DALI, Tel. 17-22 03

Dezernat 5

Leiter: N. N.

Sekretariat: Rosemarie SCHÖLER,

Tel. 17-24 82/29 55

ABTEILUNG DATENVERARBEITUNG

Leiter: Ferdinand KLOOS, Dipl.-Volkswirt,

Tel. 17-71 93

Zentrale Einrichtungen des Klinikums**Apotheke**

- Fax 17-66 52
- Direktorin: Dr. rer. nat. Irene KRÄMER, Tel. 17-72 09/29 36
- Sekretariat: Gisela KOTZIAN, Tel. 17-72 09/29 36
- Stellvertreterin: Doris FRANK, Pharmaziedirektorin, Tel. 17-29 37
- Apotheker: Armin DUIS, Tel. 17-72 09, Dr. Klaus Dieter FREY, Oberpharmazierat, Tel. 17-45 25, Dr. Alfred GOLDINGER, Oberpharmazierat, Tel. 17-42 18, Dr. Manfred HABER, Tel. 17-42 22, Andrea HEMMER, Tel. 17-42 24, Birgit MAAS, Tel. 17-44 63, Annette MIEG, Tel. 17-72 09, Mag. pharm. Martina NIKITSCH, Tel. 17-44 63, Annette SATTLER, Tel. 17-72 09, Alix FEDDERSEN, Tel. 17-72 09, Rosemarie THOMAS-HOFFMANN, Tel. 17-42 29

Transfusionszentrale

- Fax 17-66 51
- Direktor: Dr. med. Walter E. HITZLER, Tel. 17-32 11
- Oberarzt: N. N.
- Sekretariat: Irmgard WILHELM, Tel. 17-32 10
- Wissenschaftliche Mitarbeiter: Dr. med. Monika CEBUC, Tel. 17-32 18/22 63, Dr. med. Roland CONRADI, Tel. 17-32 18/22 63, Dr. med. Martin FEURING, Tel. 17-32 18/22 63, Dr. med. Sabine GÖRZ, Tel. 17-32 18/22 63, Dr. rer. nat. Christoph JOCHUM, Tel. 17-32 14, Dr. med. Maria KUNZ, Tel. 17-32 18/22 63, Dr. med. Isabel SCHWEIZER, Tel. 17-32 18/22 63, Dr. med. Jutta THIERBACH, Tel. 17-32 18/22 63, Dr. med. Anja WIRTH, Tel. 17-32 18/22 63, Sieglinde WOLF, Tel. 17-32 18/22 63

Personalräte

Gesamtpersonalrat

- Fax 39-55 50
- Vorstand:
Walter SPÄTH (Vorsitzender), Tel. 39-55 56;
Dr. Martin LATZ (1. Stellvertr.), Tel. 39-44 84;
Helma PETROWITZ (2. Stellvertr.), Tel. 39-26 39

Personalrat der Universität (Campus)

- Büro: Forum, Eingang Becherweg 4
- Fax 39-55 50
- Vorstand:
Dr. Siegfried WENNEIS (Vorsitzender),
Tel. 39-55 51;
Hans BECKER, Tel. 39-55 55;
Gundi FALLER, Tel. 39-55 54;
Günter GREUEL, Tel. 39-55 57;
Nicole WEIGAND-FELDMIEIER,
Tel. 39-55 51/26 33
- Weitere freigestellte Personalratsmitglieder:
Heike CHRIST, Tel. 39-55 58;
Doris DAHL, Tel. 39-55 52;
Ingrid KÜNZEL, Tel. 39-55 51;
Walther SPÄTH, Tel. 39-55 56;
Peter STUPPERT, Tel. 39-55 58
- Geschäftszimmer:
Ingrid KÜNZEL, Tel. 39-55 51;
Sonja BACKOF, Tel. 39-55 52
- Geschäftszeit: Mo-Do 9-12, 13-16.30, Fr 9-12
- Vertretung der Schwerbehinderten:
 - Vertrauensmann:
Hans BECKER, Tel. 39-55 55
 - Stellvertreter:
Walther SPÄTH, Tel. 39-55 56
Ingrid KÜNZEL, Tel. 39-55 51
 - Büro: Forum 3, EG, Zi. 00-327,
Sprechstd. Mi 10-12 oder n. tel. V.

Jugendvertretung (Campus)

- Tel. 39-55 59/55 51
- Rüdiger WETZEL (Vorsitzender),
Tel. 39-55 59/51 76;
Claudia TRUMMER (stellv. Vorsitzende);
Isabel SCHUHMACHER;

Björn MARSCHALLECK, Tel. 39-46 08;
Lucian FRANZ, Tel. 39-59 84

Personalrat des Klinikums

- Sekretariat:
Hella DAMBACHER, Tel. 17-35 51,
Claudia WOSCHNITZA, Tel. 17-24 07,
Fax 17-34 30
- Vorstand:
Elisabeth ZELLER
(Vorsitzende), Tel. 17-35 52;
Mechtilde MENZEL
(1. Stellv. Vorsitzende), Tel. 17-30 06;
Reinhold GORGES
(2. Stellv. Vorsitzender), Tel. 17-71 85;
Dr. Barbara HAUF
(3. Stellv. Vorsitzende), Tel. 17-27 94
- Freigestellte Personalratsmitglieder:
Elisabeth ZELLER, Tel. 17-35 52;
Waltraud FRIEDRICH, Tel. 17-35 53;
Mechtilde MENZEL, Tel. 17-30 06;
Dr. Barbara HAUF, Tel. 17-27 94;
Edmund SANDER, Tel. 17-35 50;
Ulrich ROHLEDER, Tel. 17-35 55;
Wilfried FUHRMANN, Tel. 17-35 54
- Vertrauensmann der Schwerbehinderten:
Norbert ROHLEDER, Tel. 17-68 77
Sprechzeiten während der üblichen Bürozeiten,
gegebenenfalls nach telefonischer Terminab-
sprache.

Personalrat des Fachbereichs 23 in Germersheim

- Vorstand:
Johanna MATUSCHEK-GUNDERMANN,
Tel. (0 72 74) 5 08-1 01/1 03;
Klaus BLANKENBURG,
Janos FARKAS,
Volker RAATZ,
Denise STEHL,
Roswitha VOGLER,
Marie F. WESTENFELDER-STRAUB

Oberfinanzdirektion Koblenz

Emil-Schüller-Str. 12, 56062 Koblenz,
Fax (02 61) 4 93 22 22

Lohnstelle bei der Johannes Gutenberg-Universität Mainz:

Am Pulverturm 13, 55018 Mainz

Referent: Arnold GRINGS (Koblenz),

Tel. (02 61) 49 32 20 9

Hilfsref.: Edwin MACHER, Tel. 39-24 25, Fax 23 72 31

Geschäftszimmer:

Christa SCHÖNENBERG, Tel. 39-24 25

Leitstelle: Elfriede BECKER, Tel. 39-32 88

Zentrale Vordruckverwaltung, Botendienste, Archiv: Edwin GÖLZ, Tel. 39-21 65

Angelegenheiten auf dem Gebiet der Vergütung und Entlohnung der Angestellten, Arbeiter und Auszubildenden sowie der Lehrbeauftragten und der sonstigen nebenberuflich Tätigen im Bereich der Johannes Gutenberg-Universität Mainz einschließlich Klinikum:

▪ Sachbearbeiter:

Hans-Joachim HORN, Tel. 39-31 10

Günter MORK, Tel. 39-21 67

Werner HOFFMANN, Tel. 39-22 34

Wolfgang FRITZ, Tel. 39-31 16

Klaus FASSBENDER, Tel. 39-31 12

Beihilfestelle in Koblenz

Emil-Schüller-Str. 12, 56062 Koblenz

Referent: Günter LAWER, Tel. (02 61) 4 93 19 60

Hilfsref.: Hartmut HAACK, Tel. (02 61) 4 93 19 59

Beihilfeangelegenheiten für den Bereich der Johannes Gutenberg-Universität einschließlich Klinikum:

▪ Sachbearbeiter:

Jürgen PROFF, Tel. (02 61) 4 93 19 65

Günter MÜLLER, Tel. (02 61) 4 93 19 69

Willi LUFT, Tel. (02 61) 4 93 19 76

Beate SCHMIDT, Tel. (02 61) 4 93 19 51

Heinz BENGEL, Tel. (02 61) 4 93 19 52

Günter FISCHER, Tel. (02 61) 4 93 20 29

Tina MÜLLER, Tel. (02 61) 4 93 20 24

Hochschulkuratorium

Aufgabe des Kuratoriums ist, die Verbindung zwischen der Universität und den gesellschaftlichen Kräften zu fördern. Die sechzehn Mitglieder werden vom Ministerpräsidenten für die Dauer von fünf Jahren berufen. Die Amtszeit der Mitglieder endet am 31. Januar 1998; die letzte Bestellung der Mitglieder erfolgte mit Wirkung vom 1. Februar 1993. Die Mitglieder des Kuratoriums dürfen nicht Angehörige des Ministeriums für Bildung, Wissenschaft und Weiterbildung oder Mitglieder der Hochschule sein.

▪ Vorsitzender: Hermann DEXHEIMER

▪ Stellvertreter:

Johannes GERSTER, Klaus HAMMER

▪ Geschäfts- und Schriftführer:

Jürgen LÖW, Oberamtsrat, Tel. 39-23 05

Mitglieder:

▪ BRINKMANN, Ernst-Günter, MdL, Klarastr. 8, 67549 Worms

▪ BUCHTER, Jochen, Dr., Kirchenrat, Beauftragter der Evang. Kirchen Rheinland-Pfalz, Rheinstraße 101, 55116 Mainz

▪ DEXHEIMER, Hermann, Chefredakteur a. D., Am Viktor Stift 23, 55130 Mainz

▪ FAHLBUSCH, Helmut, Schott-Glas, Rembrandt-Straße 35, 55127 Mainz

▪ FRIDERICHS, Hans, Dr., Bundesminister a. D., Kappelhofgasse 2, 55116 Mainz

▪ GERSTER, Johannes, CDU-Landesvorsitzender, Fischtorplatz 22, 55116 Mainz

▪ GÖLTER, Georg, Dr., MdL, Staatsminister a. D., Salierstraße 8, 67373 Dudenhofen

▪ HAMMER, Helga, MdL, Frankenstraße 11, 55126 Mainz

▪ HAMMER, Klaus, MdL, Sertoriusring 149, 55126 Mainz

▪ HANSER-STRECKER, Peter, Dr., Schott Musikverlag, Weihergarten 5, 55116 Mainz

▪ HOHBACH, Christof, Prof. Dr., Geschäftsführung Boehringer Ingelheim KG, 55218 Ingelheim/Rhein

▪ KRETSCHMER, Dieter, Landesvors. des DGB, Kaiserstr. 26-30, 55116 Mainz

▪ REISINGER, Heinrich, Prof., MdL, Mühlweg 25, 56357 Buch

▪ STOLTE, Dieter, Prof. Dr., Intendant des ZDF, 55100 Mainz-Lerchenberg

▪ WEYEL, Herman-Hartmut, Oberbürgermeister Mainz, Rathaus, 55116 Mainz

Studierendenschaft

- Geschäftsstelle:
Staudingerweg 21, Tel. 39-48 01
- Sekretariat: Cordula SASS, Tel. 39-48 01
- Sprechstunden: Mo-Do 10-13, Fr 10-12
- Buchhaltung: Edith HILGERT, Tel. 39-48 20,
Sprechstunden: Mi 13-18, Do 14-17

Die verfaßte Studierendenschaft ist eine Selbstverwaltungskörperschaft. Sie regelt ihre Angelegenheiten im Rahmen der Gesetze und ihrer Satzungen selbst. Der AStA vertritt als Exekutivorgan die Studierendenschaft nach innen und nach außen. Zu den Aufgaben der Studierendenschaft gehören u. a. die Bemühungen um Verbesserung der Studienbe-

dingungen und der materiellen Absicherung des Studiums, das Eintreten für alle sozialen Belange, Kultur- und Öffentlichkeitsarbeit, Zusammenarbeit mit befreundeten Gruppen und Institutionen, Wahrnehmungen der Interessen ausländischer Studierender, Förderung internationaler Beziehungen, Mitarbeit in allen Gremien mit studentischer Beteiligung, Studienberatung und Erstsemesterinformation.

Über Neuigkeiten und Aktivitäten auf dem Campus und in der Stadt informiert zu Beginn jedes Semesters die »alternative studienführerin« des AStA.

Allgemeiner Studierenden-Ausschuß

Der Allgemeine Studierenden-Ausschuß (AStA) ist das Exekutivorgan der Studierendenschaft. Die einzelnen Mitglieder des Allgemeinen Studierenden-Ausschusses haben jeweils verschiedene Ressorts, in denen sie tätig sind.

- Autonomes Auslands-Referat: Tel. 39-48 14
- Autonomes Behindertenreferat: Tel. 39-54 29
- Autonomes FrauenLesben-Referat:
Tel. 39-48 06; Frauenbibliothek, Mo-Do 12-16,
Tel. 39-47 13
- Autonomes Schwulen-Referat: Tel. 39-48 02
- Zentraler Fachschaftenrat: Tel. 39-48 02
- Finanz-Referat: Tel. 39-48 20

- Hochschul-Referat: Tel. 39-48 02
- Internationalismus-Referat: Tel. 39-48 03
- Antifaschismus-Referat: Tel. 39-48 03
- Kultur-Referat: Tel. 39-48 06
- Öko-Referat: Tel. 39-48 02
- Presse-Referat: Tel. 39-48 06
- Sozial-Referat: Tel. 39-48 22

AStA-Plenum: Do 17 Uhr (öffentlich)

Kostenfreie Rechts- und BAföG-Beratung im AStA: Sprechstd. Di 16-18, AStA-Sekretariat.

Die Mitfahrer-Kartei des AStA kann in der Cafeteria der Zentralmensa kostenlos eingesehen werden.

Studierenden-Parlament

- Präsident: Hendrik BÜGGELN
- Vizepräsidentin: Annette HOLL
Vizepräsident: Markus LUX

Das Studierenden-Parlament (StuPa) ist das beschlußfassende Organ der Studierendenschaft. Es wird jährlich von allen Studierenden in einem gemischten Wahlverfahren gewählt: 21 Mitglieder nach Wahlkreislisten in sieben Wahlkreisen, 32

nach wahlkreisübergreifenden Listen. Zu den Aufgaben des Studierenden-Parlaments gehören die Beschlußfassung über Haushalt und Satzung sowie alle die Studierendenschaft betreffenden Fragen. Seine wichtigste Aufgabe ist die Wahl, Kontrolle und Abwahl des Allgemeinen Studierenden-Ausschusses.

Studentischer Sport-Ausschuß

Der Studentische Sport-Ausschuß ist die Vertretung der sporttreibenden Studierendenschaft. Beratung in allen Fragen des Allgemeinen Hochschulsports, Organisation des Wettkampfsports und Breitensportaktionen sind seine wichtigsten Aufgaben. Der Vorstand des Studentischen Sport-Ausschusses wird zu Beginn jeden Wintersemesters von der Obleuteversammlung gewählt.

- Vorsitzender: Eyke JÄHNICHEN
- Wettkampfsport: Monika BRUTSCHER
- Breitensport: Hans-Peter MEIGEL
- Finanzen: Oliver BASCHNAGEL
- Geschäftszimmer im FB 26,
Tel. 22 00 42, 39-29 24, Fax 22 54 86

Fachschaftsräte

Der Fachschaftsrat ist das Interessenvertretungsorgan der Studierenden eines Faches. Er wird von der

Fachschaftsvollversammlung direkt gewählt, ihre Beschlüsse sind für ihn bindend.

Zentraler Fachschaften-Rat

Der Zentrale Fachschaften-Rat (ZeFaR) ist das Koordinationsorgan der Fachschaften auf der Ebene der Universität. Jeder Fachschaftsrat entsendet eine/n Vertreter/in in den Zentralen Fachschaften-Rat. Vorsitzende/r ist der/die Fachschaftenrefe-

rent/in des Allgemeinen Studierenden-Ausschusses.

Die Adressen der einzelnen Fachschaften werden in den jeweiligen Fachbereichsinformationen für Studierende genannt.

Allgemeiner Studierenden-Ausschuß des Fachbereichs 23 (Germersheim)

Hauptgebäude, Zi. 40 (alt), Zi. 140 (neu),
Tel. (0 72 74) 508-140, Tel./Fax (0 72 74) 82 22

Sprechzeiten s. Aushang,
in der vorlesungsfreien Zeit Mo-Fr 11-12

Studentenwerke

Studentenwerk Mainz

- Staudingerweg 21, 55128 Mainz,
Tel. 39-49 10/20, Fax 39-49 07
- Geschäftsführung: Helmut KLEMM
- Stellvertretender Geschäftsführer:
Egon UMSUNST
- Sprechstd. n. V.

Das Studentenwerk hat die Aufgabe, die Studierenden sozial zu betreuen sowie wirtschaftlich und kulturell zu fördern. Es kann diese Aufgaben auch für andere in Ausbildung befindliche Personen wahrnehmen und seine Einrichtung auch für andere Zwecke bereitstellen, soweit sich dies mit seiner Aufgabenstellung vereinbaren läßt. Das Studentenwerk ist eine Anstalt des öffentlichen Rechts mit Satzungsautonomie. Satzung und Beitragsordnung müssen vom Minister für Wissenschaft und

Weiterbildung genehmigt werden. Darüber hinaus ist der Minister für Wissenschaft und Weiterbildung ermächtigt, Studentenwerke zu bilden, zu ändern und aufzulösen, Regelungen über die Wahl- und Benennungsmodalitäten der Verwaltungsratsmitglieder zu treffen und dem Studentenwerk weitere Aufgaben zu übertragen.

Die Organe des Studentenwerks sind der Verwaltungsrat und der Geschäftsführer. Der Verwaltungsrat berät und entscheidet in Angelegenheiten des Studentenwerks von grundsätzlicher Bedeutung. Insbesondere soll er

1. allgemeine Richtlinien für die Geschäftsführung des Studentenwerks erlassen, ihre Einhaltung überwachen und über die Verwendung von Überschüssen beschließen,

Wir ordern für Sie

Sach- und Fachliteratur des In- und Auslandes

Claudius-Buchhandlung KROSS & Co.

55116 MAINZ

Vordere Präsenzgasse 4 (gegenüber Hertie/Deutsche Bank)

Postfach 2709 (PLZ 55017)

FAX/Telefon: 0 61 31 / 22 83 58

2. Vorschläge und Stellungnahmen über die Ausweitung und Einschränkung der Aufgaben des Studentenwerks vorlegen,
3. die Satzung und die Beitragsordnung erlassen,
4. den Haushaltsplan beraten und verabschieden,
5. den Geschäftsführer bestellen und entlassen,
6. den Jahresabschluß prüfen und
7. den Geschäftsführer entlasten,
8. mitwirken bei der Einstellung, Höhergruppierung und Entlassung von Angestellten in den Vergütungsgruppen BAT IVa und höher,
9. die Öffentlichkeit über die Tätigkeit des Studentenwerks unterrichten und Freunde und Förderer für das Studentenwerk gewinnen.

Maßnahmen gemäß Nr. 5 bedürfen vorheriger Zustimmung des Ministers für Wissenschaft und Weiterbildung.

Der Verwaltungsrat setzt sich derzeit wie folgt zusammen:

- Vertreter des Lehrkörpers:
 - Prof. Dr. Aloys PRINZ, Vorsitzender (Johannes Gutenberg-Universität),
 - Prof. Dr. Josef ARENDES (Johannes Gutenberg-Universität)
 - Prof. Dipl.-Phys. Jürgen HENNEBERG, Stellv. Vorsitzender (Fachhochschule Rheinland-Pfalz, Abt. Mainz I)
- Vertreter des öffentlichen Lebens:
 - Prof. Heinrich REISINGER, MdL

- Kanzler: Dieter VOGEL-ARNOLDI (Johannes Gutenberg-Universität)
- Studentische Vertreter:
 - Dirk BEHRENS,
 - Menschfred DOBERAUER,
 - Stefan SCHMIDT (Johannes Gutenberg-Universität);
 - Güzel SÖZÜGEN (Fachhochschule Rheinland-Pfalz, Abteilung Mainz I).

Der Geschäftsführer führt die Geschäfte des Studentenwerks in eigener Zuständigkeit, soweit der Verwaltungsrat nicht zuständig ist. Er vertritt das Studentenwerk nach außen. Der Geschäftsführer ist dem Verwaltungsrat verantwortlich, bereitet dessen Beschlüsse vor und sorgt für ihre Ausführung. Er ist dem Verwaltungsrat gegenüber auskunftspflichtig. Beschlüssen des Verwaltungsrats, die rechtswidrig sind oder die Grundsätze der Wirtschaftlichkeit verletzen, hat der Geschäftsführer zu widersprechen.

Zur Erfüllung seiner Aufgaben erhebt das Studentenwerk Sozialbeiträge von den Studierenden und anderen in Ausbildung befindlichen Personen, sofern es auch für sie bestimmte Aufgaben wahrnimmt. Die Beitragshöhe bestimmt sich nach dem für die Wahrnehmung der Aufgaben erforderlichen Aufwand. Zur Ergänzung der eigenen Einnahmen können dem Studentenwerk für die Erfüllung seiner Aufgaben nach Maßgabe des Landeshaushalts Landeszuschüsse zur Verfügung gestellt werden.

Studentenwerk Vorderpfalz

- Anstalt des öffentlichen Rechts
 - Im Fort 7, 76829 Landau, Tel. (0 63 41) 8 60 31
- Das Studentenwerk Vorderpfalz ist mit der sozialen Betreuung der Studierenden der Abteilung Landau der Universität Koblenz-Landau, des Fachbereichs Angewandte Sprach- und Kulturwissenschaft der Universität Mainz in Gernersheim und der Abteilungen Ludwigshafen und Worms der Fachhochschule Rheinland-Pfalz betraut.

Zu den Aufgaben des Studentenwerks gehören insbesondere:

- die Bewirtschaftung von Mensen und Cafeterien,
- die Einrichtung von studentischem Wohnraum sowie die Mitwirkung bei derartigen Maßnahmen,
- die Bewirtschaftung von studentischem Wohnraum sowie die Vermittlung,
- die Vergabe von Darlehen und Beihilfen nach Maßgabe des Wirtschaftsplanes.

Organe des Studentenwerks sind der Verwaltungsrat und der Geschäftsführer. Der Geschäftsführer

vertritt das Studentenwerk nach außen und besorgt die laufenden Geschäfte.

- Verwaltungsrat
 - Vorsitzender: Prof. Dr. Ingo WEIDIG, Universität Koblenz-Landau
- Geschäftsführung: Dieter REDDIG
Stellvertretung: Ursula WOLL
- Wirtschaftsleitung: Rainer DOLL
- Küchenleiter: Wilfried WERLING
- Essensmarkenverkauf: Mo-Fr 9-13.30
(über Automaten in der Eingangshalle)
- Mensa-Öffnungszeiten: Mo-Fr 11.30-13.30, vorlesungsfreie Zeit: Mo-Fr 12-13.30
- Cafeteria-Öffnungszeiten: Mo-Do 9-16.30, Fr 9-16; vorlesungsfreie Zeit: Mo-Fr 9-15
- Verwaltung der Wohnheime:
 - Renate REIM, Tel. (0 72 74) 35 90
- Psychosoziale Beratungsstelle:
 - Dipl.-Psych. Mechthild RUNGE-BECKER,
 - Dipl.-Psych. Peter BAADER

Hinweise für Studierende von A bis Z

Adressenänderungen

Anschriftenänderungen sind dem Studentensekretariat wie alle Änderungen der persönlichen Ver-

hältnisse unter Vorlage entsprechender Belege umgehend anzuzeigen.

Akademisches Auslandsamt

Akademisches Auslandsamt s. S. 25

Das Beratungs- und Betreuungsangebot des Akademischen Auslandsamtes

AUSLANDSSTUDIUM

Gruppenberatungen

(für Studierende, die sich allgemein über Auslandsaufenthalte informieren möchten)

In der Vorlesungszeit jeden Mi, 14.15 Uhr. Ein Veranstaltungsplan mit Raumangaben ist zum Semesterbeginn im Akademischen Auslandsamt, R 00-202, erhältlich. Siehe auch »Einführungsveranstaltungen«, S. 49

Individuelle Beratungen

(für Studierende, die bereits einen konkreten Auslandsaufenthalt planen)

- Auslandsaufenthalte für Deutsche (alle Länder): Mo, Di, Do, Fr 10-12, Anmeldung: R 00-202
- Auslandsaufenthalte im Rahmen von EU-Programmen (z. B. SOKRATES/ERASMUS): Di, Mi, Do, Fr 16-18, R 00-203/00-201

AUSLÄNDERSTUDIUM

Ausländische Studienbewerber/Studierende

Sprechstunden für ausländische Studienbewerber und Studierende: Mo, Di, Do, Fr 10-12, Anmeldung: R 00-119 und R 00-117 (studentisches Tutorium)

Betreuungsprogramm

Kulturelles Betreuungsprogramm für ausländische Studierende und Gastwissenschaftler (Städteexkursionen, kulturelle Veranstaltungen u.a.); Programm (erhältlich am Semesterbeginn) und Anmeldung: R 00-117 (Sprechzeiten s. Aushang)

Allgemeiner Hochschulsport

Der Allgemeine Hochschulsport bietet Studierenden und Bediensteten der Universität Möglichkeiten sportlicher Betätigung. Das Sportangebot ist im

Anschluß an die Lehrveranstaltungen des Fachbereichs Sport ausgedruckt.

Arbeitsvermittlung

Das Arbeitsamt Mainz unterhält im Studentenhaus, Staudingerweg 21, Eingang F, eine Job-Vermittlung für Studenten. Vermittelt werden Tagesjobs, Teilzeitbeschäftigungen, längerfristige Tätigkei-

ten für die Semesterferien. Die Besuchszeiten sind: Montag bis Freitag von 8-12 Uhr, Montag und Dienstag von 13-15.30 Uhr. Tel. Durchwahl 248-200 oder 300.

Arzt

Arztpraxis Campus Universität

Praktischer Arzt: Hans-Peter HESS,
Staudingerweg 21, 55128 Mainz,

Tel. 37 22 44, 39-22 22, Fax: 37 23 94

- Sprechzeiten: Mo, Di, Do 7.30-16, Mi 7.30-14, Fr 7.30-15

Aufenthaltsbewilligung für ausländische Studierende

Alle ausländischen Studierenden benötigen für ihren Aufenthalt in Deutschland eine Aufenthaltsbewilligung zum Studium. Diese wird erteilt, wenn ein Studienbewerber ein Studienvisum, eine Finanzierungsgarantie und einen Krankenversicherungsnachweis vorlegt. Zuständig hierfür ist die Stadtverwaltung Mainz, Abt. Ausländerwesen, Rheinstraße 105-107, 55116 Mainz. Sondersprechstunden für Studierende einmal im Monat jeweils Do 9-11. Genaue Termine sind beim Akademischen Auslandsamt, Frau MOHR zu erfahren.

Für die individuelle Beratung über Aufenthaltsbewilligung und Arbeitserlaubnis sowie für die erforderlichen Gutachten ist zuständig:

- Förderungs- und Sozialberatung: Johanna EHLERS, Forum 1, EG, Raum 00-106, Tel. 39-23 17, Sprechstunde Mo-Fr 11-12
- der Ausländerbeauftragte: Univ.-Prof. Dr. Franz HAMBURGER, FB 11, Pädagogisches Institut, Tel. 39-29 18, Sprechstunde Di 16-17, Forum 1, EG, Raum 00-106, Tel. 39-23 17

Auszeichnungen

Förderpreis des Landes Rheinland-Pfalz für Hochschulabsolventen und Nachwuchswissenschaftler auf dem Gebiet »Behinderte und Arbeitswelt«

Landesamt für Jugend und Soziales
Rheinland-Pfalz, Rheinallee 97-101,
55118 Mainz, Tel. 967-210, Fax 967-310

Um die wissenschaftliche Auseinandersetzung mit Fragen und Problemen der Eingliederung Schwerbehinderter in Arbeit, Beruf und Gesellschaft anzuregen und um künftige Verantwortungsträger mit den spezifischen Bedürfnissen Behinderter in der Arbeitswelt bekannt zu machen, stiftet das Land Rheinland-Pfalz einen Förderpreis für Hochschulabsolventen und Nachwuchswissenschaftler. Es gelten dafür folgende Grundsätze:

1. Der Preis wird jährlich verliehen. Ausgezeichnet werden hervorragende Diplomarbeiten bzw. vergleichbare Abschlußarbeiten und Dissertationen. In Frage kommen besonders Arbeiten aus den Ingenieur- und Arbeitswissenschaften, den Rechts- und Staatswissenschaften sowie den Fächern Medizin, Volkswirtschaftslehre, Betriebswirtschaftslehre, Soziologie, Psychologie, Pädagogik, Philosophie und Theologie.

2. Der Preis ist mit 2.000,- DM für eine Diplomarbeit bzw. eine vergleichbare wissenschaftliche Abschlußarbeit und mit 5.000,- DM für eine Dissertation dotiert. Eine Teilung des Preises ist nicht zulässig, wohl aber die Vergabe mehrerer Preise in einem Jahr.

3. Ausgezeichnet werden können alle Personen, die in dem der Verleihung vorangehenden Kalenderjahr an einer Wissenschaftlichen Hochschule in Rheinland-Pfalz ein Studium oder eine Promotion abgeschlossen haben. Vorschlagsberechtigt sind alle Professoren, die als Prüfer in der Studienabschlußprüfung oder als Gutachter im Promotions-

verfahren tätig waren. Der Vorschlag ist über den Präsidenten der Hochschule beim Präsidenten des Landesamtes für Jugend und Soziales Rheinland-Pfalz einzureichen.

Forschungsförderpreise der Vereinigung der Freunde der Universität Mainz e.V.

Es werden jährlich zwei von der Vereinigung der Freunde der Universität Mainz e.V. gestiftete Forschungsförderpreise in Höhe von jeweils 5000,- DM für eine mit summa cum laude bewertete hervorragende Dissertation oder künstlerische Leistung vergeben. Einer der Preise ist für die Bereiche Naturwissenschaften/Medizin, der andere für die Bereiche Geistes-, Gesellschafts-, Kultur- und Sprachwissenschaften bestimmt.

Die Forschungsförderpreise der Vereinigung der Freunde dürfen nicht geteilt werden. Sollte in einem Jahr kein geeigneter Kandidat für die Preisvergabe benannt werden können, werden die Mittel ins Folgejahr übertragen.

Die Fachbereiche benennen bis zum 31. Januar jeden Jahres Kandidaten/innen für die Preisvergabe. Über die Vergabe entscheidet ein Gremium, dem der Präsident als Vorsitzender, der Vorsitzende der Vereinigung der Freunde der Universität Mainz e.V. oder ein von ihm benannter Vertreter sowie diejenigen Dekane stimmberechtigt angehören, aus deren Fachbereichen innerhalb der Vorschlagsfrist Preisträger benannt wurden.

Dissertationspreis der Vereinigung der Freunde der Universität Mainz e.V.

Jährlich werden von der Vereinigung »Freunde der Universität Mainz e.V.« vier Dissertationspreise von je 3000,- DM vergeben.

Die Antragstellung erfolgt formlos durch einen Hochschullehrer über den Dekan jeweils zum 15.01. und 15.05. an den Präsidenten (Referat 113, z. Hd. Dr. SPATH, Tel. 39-58 91). Die Antragstellung sollte eine aussagefähige Bewertung der Arbeit beinhalten, die ihre Preiswürdigkeit heraushebt. Bei mehreren durch den Fachbereich eingereichten Arbeiten kann der Fachbereich eine begründete Prioritätenempfehlung aussprechen.

Gutenberg-Stipendium der Stadt Mainz

Das Stipendium wird jeweils im Wintersemester ausgeschrieben und jährlich im Juni (Johannisfest) von der Gutenberggesellschaft an solche Studierende der Mainzer Hochschulen vergeben, die eine wissenschaftliche oder künstlerische Arbeit vorlegen, deren Thema im Zusammenhang mit der Stadt Mainz steht. Über die Vergabe entscheidet ein aus Vertretern der Stadtratsfraktionen, den Präsidenten der Hochschulen in Mainz und studentischen Vertretern zusammengesetztes Kuratorium unter dem Vorsitz des Mainzer Oberbürgermeisters. Interessenten melden sich bei: Förderungs- und Sozialberatung, Johanna EHLERS, Forum 1, Zi. 00-106, Mo-Fr 11-12, Tel. 39-23 17.

Preis der Firma C. H. Boehringer Sohn

Der Preis wird jährlich vergeben für hervorragende wissenschaftliche Leistungen auf dem Gebiet der Medizin und zwar in der Regel jeweils zur Hälfte an einen Bewerber aus dem Bereich der theoretischen und der klinischen Medizin. Die Arbeiten aus dem Bereich der theoretischen Medizin sollten einen klinischen Bezug erkennen lassen.

Die einschlägige wissenschaftliche Arbeit muß an einem Institut oder einer Klinik der Johannes Gutenberg-Universität durchgeführt worden sein. Über die Vergabe des Preises entscheidet der Fachbereich Medizin.

Preis der Johannes Gutenberg-Universität

Jedem Fachbereich stehen alle zwei Jahre 4000,- DM zur Vergabe des Preises der Johannes Gutenberg-Universität zur Verfügung. Der Preis soll

- bei den Fachbereichen mit Promotionsmöglichkeit für weit über dem Durchschnitt liegende Dissertationen und
- bei den Fachbereichen ohne Promotionsmöglichkeit für besonders qualifizierte künstlerische Leistungen verliehen werden.

Die Entscheidung darüber, wem der Preis zuerkannt wird, fällt in die Zuständigkeit der Fachberei-

che. Ausnahmsweise kann der Preis halbiert werden. Eine Stückelung unter 2.000,- DM ist jedoch nicht zulässig.

Preis der Industrie- und Handelskammer für Rheinhessen

Prämiert werden können hervorragende wissenschaftliche Arbeiten (Dissertationen, Diplom-, Magisterarbeiten), die die Möglichkeit einer praktikablen Umsetzung in die Praxis erwarten lassen bzw. im Gesamtinteresse der gewerblichen Wirtschaft liegen und diesem förderlich sind.

Prämiert werden Arbeiten aus dem Zeitraum 1. November des Vorjahres bis 31. Oktober des Jahres, das der Preisverleihung vorausgeht.

Über die Verleihung des Preises entscheidet eine Kommission. Die Aufforderung zur Einreichung von Vorschlägen an den Präsidenten erfolgt gesondert jeweils zu Beginn des Wintersemesters.

Preis der Landesbank Rheinland-Pfalz – Girozentrale

Ausgezeichnet wird die beste Dissertation des Jahres. Vorschlagsberechtigt ist entsprechend dem Rotationsprinzip jedes Jahr ein anderer Fachbereich/eine andere Fachbereichsgruppe.

Preis des Fürsten zu Ysenburg und Büdingen

Anlässlich der 500-Jahr-Feier hat Otto Friedrich Fürst zu Ysenburg und Büdingen der Johannes Gutenberg-Universität Mainz einen Preis gestiftet. Mit diesem Preis in Höhe von 4.200,- DM soll alle zwei Jahre die beste Arbeit auf dem Gebiet der mittleren und neueren Geschichte ausgezeichnet werden. Über die Verleihung des Preises entscheidet eine Kommission. Anträge sind an den Dekan des Fachbereichs 16 zu richten.

Wulf Vater-Dihydropyridine-Forschungspreis

Dieser Forschungspreis wird jährlich für originelle, neuartige, experimentell-pharmakologische Modelle zur therapeutischen Anwendung der Dihydropyridine verliehen. Die erstmalige Verleihung geschieht im Sommersemester 1996 durch die Johannes Gutenberg-Universität (Einsendeschluß: 31.3.1996).

Bewerbungen sind zu richten an den Vorsitzenden der Auswahlkommission, Univ.-Prof. Dr. Peter VAUPEL, M. A., Fachbereich Medizin, Institut für Physiologie und Pathophysiologie, Johannes Gutenberg-Universität Mainz, Duesbergweg 6, 55099 Mainz

Beglaubigungen

Urkunden und Zeugnisse, die zu Studienbeginn oder für Examina vorgelegt werden müssen, werden nicht an der Universität beglaubigt. Zuständig sind:

- Einwohner- und Meldeamt, Rheinstr. 105-107, 55116 Mainz, Tel. 12-35 30, Mo, Di 8-12, Mi 13.30-17.30, Do, Fr 8-12
- das Rechtsamt, Bauerngasse 7, 3. Stock, Zi. 204, Tel. 12-24 01, Mo-Do 8.30-12, Mo, Mi 13.30-16, Fr 8.30-12

- die Ortsverwaltungen in den Stadtteilen (für Mainz-Altstadt: Rathaus, Zi. 219, Tel. 12-29 32, Mo-Fr 8.30-12)
- das Hauptamt, Rathaus, Zi. 437, Tel. 12-21 26, Mo-Do 13.30-16
- die jeweils ausstellende Behörde
- im Ausland: deutsche konsularische Vertretung

Behindertenfragen

Für den Campus liegt für Rollstuhlfahrer, Geh- und Sehbehinderte sowie für Blinde ein Wegweiser an den Hauptportalen und bei der Förderungs- und Sozialberatung aus. Er informiert über alle behindertengerechten Einrichtungen.

Das Behindertenreferat des AStA (Adresse s. unten) hält ebenfalls einen Lageplan des Campus bereit, der über die Zugänglichkeit von Räumen und das Vorhandensein von behindertengerechten Einrichtungen informiert.

- Beauftragter der Dienststelle (Campus) für behinderte Bedienstete: Ltd. Regierungsdirektor Andreas GEPP, Dezernat Personal und Studierende, Tel. 39-22 04/32 97
- Senatsbeauftragter für behinderte Studierende: Univ.-Prof. Dr. E. STOFFT, Anatomisches Insti-

tut, Tel. 39-21 72; Sprechstd. Di 16-17, Forum 1, EG, Zi. 00-106, Tel. 39-23 17

- Ansprechpartnerin der Verwaltung für behinderte Studierende: Johanna EHLERS, Forum 1, EG, Zi. 00-106, Tel. 39-23 17, Mo-Fr 11-12
- Zentraler Service für behinderte Studierende: Studienhelfer für alle Behinderungsarten. Anmeldung bei Johanna EHLERS erforderlich.
 - Forum 1, EG, Zi. 00-106, Tel. 39-30 85, Mo-Fr 8.30-16
 - Universitätsbibliothek, EG, links, Tel. 39-30 99, Mo-Do 8-20, Fr 8-14 u. 15-18
- Behindertenreferat des AStA: Studentenhaus, Staudingerweg 21, Tel. 39-54 29, Di 13-15, Do 15-17

Belegnachweis (Belegen)

Ab dem Sommersemester 1995 entfällt die Ausgabe des Belegnachweises durch das Studentensekretariat. Die Belegnachweisvordrucke können nach dem alten Muster, aber in eigener Herstellung,

gefertigt und weiterhin benutzt werden. Der geführte Belegnachweis ist wie bisher mit den eingetragenen Lehrveranstaltungen in das Studienbuch zu heften.

Beratungsmöglichkeiten für Studierende

Beratung ausländischer Studierender/Studienbewerber

- Akademisches Auslandsamt, s. S. 25
- Ausländerbeauftragter: Univ.-Prof. Dr. Franz HAMBURGER, FB 11, Pädagogisches Institut, Tel. 39-29 18, Sprechstd. Di 16-17, Forum 1, EG, Zi. 00-106, Tel. 39-23 17 und Do 10-12, SB II 03-242

Förderungs- und Sozialberatung

Forum 1, Zi. 00-106, Tel. 39-23 17, Mo-Fr 11-12
 Beratung bei: Studienfinanzierung durch BAföG, Stipendien, Beihilfen und Darlehen, Nachwuchsförderung durch Graduiertenförderung, Stipendien und Projekte, Wohnungsangelegenheiten, Versicherungen, Kinderbetreuung, Aufenthalts- und Arbeitserlaubnis, Sozialberatung für Schwangere, Studierende mit Kindern, Behinderte und Ausländer.

Frauenspezifische Beratung

Frauenbüro: Forum 3, Zi. 00-402/404/406,
Tel. 39-29 88/47 87 oder Klinikum, Geb. 601,
Zi. 907, Tel. 17-67 44

Studienfachberatung

Beratung während des gesamten Studienverlaufs durch Professoren, Dozenten bzw. akademische Mitarbeiter der Fachbereiche und Institute. Sie erteilen Auskünfte insbesondere zu den fachspezifischen Fragen des Studiums:

- Inhalte und Schwerpunkte des Studienfaches
- Studien- und Prüfungsordnungen
- Anrechnung bisher erbrachter Studienleistungen
- formale Anforderungen des Studienfaches

Die Angabe der Berater und ihrer Sprechzeiten erfolgt im Abschnitt »Informationen für Studierende« der jeweiligen Fachbereiche. Auch die Fachschaften der Fachbereiche beraten über Studiengänge und bieten Hilfe an.

Studienordnungen und Prüfungsordnungen sind bei den Dekanaten der Fachbereiche erhältlich.

Zentrale Studienberatung

- Postanschrift: Zentrale Studienberatung der Johannes Gutenberg-Universität, 55099 Mainz, Tel. 39-33 62/33 61
- Besucheranschrift: Forum 1, EG, Zi. 00-123
- Sprechzeiten Mo-Mi 9-11, Do 14-16, Sprechzeiten für Stipendiatinnen und Stipendiaten der Otto Benecke Stiftung sowie für deutsche Ausiedler und asylberechtigte Ausländer Di 12-13, Do 14-15

Die Zentrale Studienberatung ist Anlaufstelle für alle diejenigen, die in allgemeinen Fragen sowie in fächer- und fachbereichsübergreifenden Angelegenheiten Rat suchen. Ferner koordiniert sie die Beratungsaktivitäten der Hochschule und vermittelt Studierende an die zuständigen Studienfachberater und speziellen Beratungseinrichtungen.

Bei der Zentralen Studienberatung befindet sich eine »Infothek« (s. S. 66). Diese Präsenzbibliothek verfügt über bildungspolitische, studienberatende und arbeitsmarktpolitische Literatur; Öffnungszeit Mo-Fr 8-11.

Beratungsmöglichkeiten bei Studien- und Lebensproblemen

(kostenlos und vertraulich)

Beratungsstelle der Universität für studentische Lebensfragen

Staudingerweg 21, Tel. 39-23 12, Fax 39-29 19;
Leitung: N. N.; Mitarbeiter: Dipl.-Psych. Elisabeth MOHR, Dipl.-Psych. Christiane GOEBELS-LOHFINK, Dipl.-Psych. Martin ASSHOFF, Dipl.-Psych. Stephanie RÖHRIG, Renate SUCKERT, VAe; Freie Mitarbeiter: Dipl.-Psych. Gabriele FEITH, Dipl.-Psych. Mechthild RUNGE-BECKER, Dipl.-Psych. Daniela SAALWÄCHTER, Dipl.-Psych. Eckart WIEDERHOLD

An die Beratungsstelle können sich Studierende wenden, die psychologisch-therapeutische Hilfe bei Studien- und Lebensproblemen suchen (u. a. Prüfungsangst, Lernschwierigkeiten, soziale Ängste und persönliche Krisen). Sprechstd. n. V., Anmeldung Mo-Fr 10-12

Die Anmeldetermine für die einzelnen Kurse (s. Aushänge) sind vorwiegend vor Semesterbeginn.

Sozialberatungsstelle des Studentenwerks Mainz

Dipl.-Sozialarbeiterin Hildegard DIETRICH, Staudingerweg 21, Studentenhaus, Eingang A, Tel. 39-49 00, Sprechzeiten Mo-Di 9-12, Mi-Do 13-16 und n. tel. V.

Anlässe, ein Beratungsgespräch in Anspruch zu nehmen, können z.B. sein: Beziehungs- oder Partnerschaftskrisen, überhöhte Studierenerwartungen, Lernschwierigkeiten, Prüfungsangst, Doppelbelastung durch Job oder Familie, Studienfinanzierung, Anspruchsvoraussetzungen für soziale Hilfen, Mißerfolgsorientierung u.s.w. Ein Gespräch kann helfen, Konflikte oder beginnende Probleme zu erkennen, zu erklären, nicht erkannte Zusammenhänge herzustellen und nach Lösungen zu suchen.

Psychologische Beratungsstelle in der KHG für Studentinnen und Studenten

Der Caritas-Verband bietet in der Kath. Hochschulgemeinde (Newmanhaus), Saarstr. 20, den Studierenden Beratung bei Problemen und Konflikten an. Die Beratungsgespräche sind für alle offen. Offene Sprechzeiten: Mo 10-11, Mi 14-15 und n. V. Anmeldung: Tel. 32 21 15/6, Dipl.-Psych. Birgitt DAHLEM, Dipl.-Psych. Anne KAISER.

Berufsberatung

Arbeitsamt Mainz, Untere Zahlbacher Str./Ecke Saarstr., 55131 Mainz, Anmeldung Berufsberatung Tel. 248-259 oder 750

Die Berufsberatung für Abiturienten und Hochschüler des Arbeitsamtes Mainz informiert und berät in allen Fragen der Berufswahl, der Berufswahlmöglichkeiten nach dem Studium und bei Studienproblemen. Sie nutzt ein bundesweites Datensystem und ist nicht auf lokale Informationen beschränkt. Bei einem Studienabbruch helfen die Berufsberater auf der Suche nach alternativen schuli-

schen oder betrieblichen Ausbildungsmöglichkeiten sowie Umschulungsmaßnahmen. Eine ausführliche Beratung findet nach vorheriger Terminvereinbarung statt. Für kurze Informationen oder zur Kontaktaufnahme sind die Berufsberater während der Vorlesungszeit im Studentenhaus, Staudingerweg 21, 1. Stock, Eingang D, Zi. 349, montags und donnerstags 13-14.30 Uhr erreichbar. Darüber hinaus wenden sich Ratsuchende an die Berufsberatung des Arbeitsamtes Mainz (Untere Zahlbacher Str./Ecke Saarstr.).

Beurlaubung

Beim Vorliegen wichtiger Gründe (z.B. Krankheit, deren voraussichtliche Dauer ärztlich bescheinigt werden muß, Vorbereitung auf das Abschlußexamen) kann der Studierende beurlaubt werden. Die Gründe, auf die sich der Antrag auf Beurlaubung stützt, sind in geeigneter Weise zu belegen. Die Beurlaubung ist innerhalb der Rückmeldefrist zu

beantragen. Sie kann jeweils nur für ein Semester ausgesprochen werden. Urlaubssemester zählen nicht als Fachsemester. Die Beurlaubung befreit nicht von der Zahlung der Semesterbeiträge. Außerdem ist der Nachweis der gesetzlichen Krankenversicherung zu erbringen.

Bewerbung

Zur Aufnahme des Studiums an der Universität Mainz ist eine Antragstellung innerhalb der Bewerbungsfrist erforderlich. Bewerbungsschluß für alle Studiengänge bei der ZVS und der Universität Mainz ist der

- 15.07. für das Wintersemester und
- 15.01. für das Sommersemester.

Die Anforderung der Bewerbungsvordrucke ist laut folgender Tabelle bei ZVS, ST, AAA oder

GERM vorzunehmen. Für dort nicht genannte, zulassungsfreie Studienfächer ist für Deutsche das ST, bei Ausländern das AAA zuständig.

Die entsprechenden Vordrucke für eine Bewerbung werden zugesandt. Sie müssen dann innerhalb der gesetzten Bewerbungsfrist vollständig (auch mit den angeforderten Zeugnissen) ausgefüllt abgegeben oder zurückgesandt werden. Mit unvollständigen Angaben wird die Bewerbung nicht angenommen.

zulassungsbeschränkte Studiengänge/ Studienfächer	Bewerbung zum 1. Fachsemester			
	Deutsche	Bildungsinländer ¹	EU-Ausländer ²	Ausländer ³
Betriebswirtschaft	ZVS	ZVS	ZVS	AAA
Biologie	ZVS	ZVS	ZVS	AAA
Biologie (Lehramt an Gymnasien)	ST	ST	AAA	—
Dolmetscher/Übersetzer	GERM	GERM	GERM	GERM
Filmwissenschaft	ST	ST	AAA	AAA
Medizin	ZVS	ZVS	ZVS	AAA
Pharmazie	ZVS	ZVS	ZVS	AAA
Psychologie (nur WS)	ZVS	ZVS	ZVS	AAA
Psychologie (NF Magister)	ST	ST	AAA	AAA
Publizistik	ST	ST	AAA	AAA

zulassungsbeschränkte Studiengänge/ Studienfächer	Bewerbung zum 1. Fachsemester			
	Deutsche	Bildungsinländer ¹	EU-Ausländer ²	Ausländer ³
Rechtswissenschaft	ZVS	ZVS	ZVS	AAA
Theaterwissenschaft	ST	ST	AAA	AAA
Volkswirtschaft	ZVS	ZVS	ZVS	AAA
Zahnmedizin	ZVS	ZVS	ZVS	AAA

1 Ausländer mit deutschem Abitur

2 Ausländer mit Staatsangehörigkeit eines EU-Landes mit deutschen oder ausländischen Zeugnissen

3 Ausländer mit ausländischen Zeugnissen ohne EU-Staatsangehörigkeit

ZVS: Zentralstelle für die Vergabe von Studienplätzen (ZVS), Sonnenstr. 171, 44128 Dortmund. Die ZVS-Zulassungsanträge verteilt die ZVS, die Zentrale Studienberatung, das Studentensekretariat und das Akademische Auslandsamt.

ST: Studentensekretariat der Johannes Gutenberg-Universität, 55099 Mainz. Besucheranschrift: Forum 3, Tel. 39-26 57, Fax 39-54 02

AAA: Johannes Gutenberg-Universität Mainz, Akademisches Auslandsamt, D-55099 Mainz. Besucheranschrift: Forum 1 und 2, EG

GERM: Studierendensekretariat Fachbereich Angewandte Sprach- und Kulturwissenschaft, An der Hochschule 2, 76726 Germersheim, Tel. (0 72 74) 5 08-1 03, Fax 508-4 29

DAUER DER ZULASSUNGSBESCHRÄNKUNG

Studienfach	Zulassungsbeschränkung
Betriebswirtschaft	alle Fachsemester
Biologie	1. Fachsemester
Biologie (Lehramt an Gymnasien)	1. Fachsemester
Dolmetscher/ Übersetzer	1. Fachsemester
Filmwissenschaft	1. Fachsemester
Medizin	alle Fachsemester
Pharmazie	alle Fachsemester
Psychologie	alle Fachsemester
Psychologie (NF Magister)	1. Fachsemester
Publizistik	1. Fachsemester
Rechtswissenschaft	1. Fachsemester
Theaterwissenschaft	1. Fachsemester
Volkswirtschaft	1. Fachsemester
Zahnmedizin	alle Fachsemester

STUDIENPLATZTAUSCH

Eine Zulassungsmöglichkeit zu einem höheren Fachsemester in den vollständig zulassungsbeschränkten Studiengängen ist der Studienplatztausch. Informationen erhalten Sie bei der Zentralen Studienberatung und beim Studentensekretariat; der Tausch wird beim Studentensekretariat durchgeführt. Sie können nur den Studienplatz tauschen, wenn Sie einen Tauschpartner der gewünschten Universität gefunden haben, der denselben Studiengang studiert und sich im selben Fachsemester wie Sie befindet. Maßgebend bei medizinischen Studiengängen ist die Übereinstimmung der vorklinischen oder der klinischen Semester.

Botanischer Garten

Der Botanische Garten wurde kurz nach der Wiedereröffnung der Universität angelegt. Die heutige Fläche umfaßt 10 ha. Schwerpunkte des Freilandes sind das Arboretum, die Biologische Abteilung, die Steppenanlage und die Systematische Abteilung.

Das Freigelände ist täglich von 7.30-17 Uhr bei freiem Eintritt geöffnet.

Von den Gewächshäusern sind nur einige von 10-15 Uhr (außer Mo und Fr) zugänglich. Ein Einblick in Artenfülle und Lebensformen außereuropä-

ischer Pflanzen ist somit möglich. Im Nutzpflanzenhaus sind die wichtigsten Kulturpflanzen der Tropen und Subtropen zu sehen.

Während des Sommerhalbjahres finden regelmäßig Führungen statt. Ihre Ankündigung erfolgt in der

Presse. Für Gruppen können auch Sonderführungen vereinbart werden (Tel. 39-26 28/22 51). Prospekte sind am Garteneingang, ein Gartenführer und ein Gehölzverzeichnis im Buchhandel erhältlich.

Cafeterien

Träger: Studentenwerk Mainz, Staudingerweg 21

- Café medicum, Obere Zahlbacher Straße 63, Mo-Do 8.30-16.00, Fr 8.30-15.00
- Cafeteria am Forum, Becherweg 5 (Alte Mensa), Mo-Do 9-14, Fr 9-13.15
- Cafeteria MPI für Polymerforschung, Akkermannweg 10, Mo-Fr 9-14.15

- Cafeteria Philosophicum, Welderweg 18, Mo-Do 9.00-16.30, Fr 9.00-14 (in der vorlesungsfreien Zeit geschlossen)
- Cafeteria ReWi I, Welderweg 9, Mo-Do 9-18, Fr 9-17 (im Semester); Mo-Do 10-16.30, Fr 10-15.30 (in der vorlesungsfreien Zeit)
- Cafeteria SB II, Bentzelweg 17, Automatenfiliale
- Cafeteria Zentralmensa, Staudingerweg 15, Obergeschoß, Mo-Do 8.30-16, Fr 8.30-15

Deutsche Sprachkurse für Ausländer

- Postanschrift: Lehrgebiet Deutsch als Fremdsprache der Johannes Gutenberg-Universität Mainz, 55099 Mainz
- Besucheranschrift: Welderweg 18 (Philosophicum), Tel. 39-26 48

Alle ausländischen Studierenden aus nicht deutschsprachigen Ländern müssen gemäß Rahmenordnung der Hochschulrektorenkonferenz vor Aufnahme des Fachstudiums die Prüfung zum Nachweis deutscher Sprachkenntnisse ablegen. Die Sprachkenntnisse werden vom Lehrgebiet Deutsch als Fremdsprache überprüft. Bewerber, die die Sprachprüfung nicht bestehen, können – sofern Lernplätze für Deutsch als Fremdsprache zur Verfügung stehen – im Lehrgebiet Deutsch als

Fremdsprache Deutsch lernen und für diese Zeit, jedoch höchstens für vier Semester, dort eingeschrieben werden, wobei zu bedenken ist, daß die Universität Mainz für die Aufnahme in die Phase I die erfolgreich abgeschlossene Grundstufe Deutsch als Fremdsprache voraussetzt. Nach Bestehen der Prüfung zum Nachweis deutscher Sprachkenntnisse können ausländische Studienbewerber in das Fachstudium eingeschrieben werden. Bei zulassungsbeschränkten Fächern gelten Sonderregelungen. Ausländische Studenten, die ins Fachstudium aufgenommen wurden, können an studienbegleitenden Sprachveranstaltungen teilnehmen.

Einfahrerlaubnis

Verkehrsaufsicht: Forum 3, EG, Zi. 00-336, Tel. 39-26 07, Sprechzeiten: Mo, Do, Fr 9.30-11.30, Di, Mi 13.30-15.30

Die für das laufende und das nächste Semester gültigen Vergabebedingungen für eine Einfahrerlaub-

nis auf das Universitätsgelände können jeweils zu Semesterbeginn an der Pforte Campus, Akkermannweg 11, sowie bei der Verkehrsaufsicht eingesehen werden.

Einführungsveranstaltungen

Studieneinführungsveranstaltungen der Fachbereiche

Einführungsveranstaltungen für Studienanfänger, Fach- und Hochschulortwechsler werden in allen Fächern zu allen Studiengängen eine Woche vor Semesterbeginn (9. - 12. April 1996) angeboten.

DIENSTAG, 9. APRIL 1996

- Englisch, Anglistik, Amerikanistik, Englische Sprachwissenschaft
9 s.t.-11 — P 1
- Medizin und Zahnmedizin
10 Uhr — Becherweg 13, Hs 19

- Pädagogik: Diplomstudiengang
10-12 — P 11
- Studium generale
11 Uhr — N 2
- Allgemeine Sprachwissenschaft
11-12 — P 12
- Vergleichende Sprachwissenschaft
12-13 — P 12
- Pädagogik: Magister- und Promotionsstudiengang
12-14 — P 11
- Iranistik
13-14 — P 109
- Sprachen Nordeuropas und des Baltikums
13-14 — P 12
- Deutsch/Deutsche Philologie
13-15 — P 1
- Politikwissenschaft/Sozialkunde
14-16 — N 1
- Theaterwissenschaft
14-16 — P 12
- Buchwesen
16-18 — P 6
- Publizistik
16-18 — P 1
- Kunstgeschichte, Christliche Archäologie und Byzantinische Kunstgeschichte
17-18 — P 2
- Französisch/Romanische Philologie
9-11 — P 1
- Klassische Archäologie
11-13 — P 3
- Orientkunde
12-13 — Welderweg 20, PR 00-112/00-116
- Studienförderung nach BAföG
13-14 — Hs 13, Forum 7
- Geschichte
14-16 — P 1
- Allgemeine und Vergleichende Literaturwissenschaft
14-16 — P 6
- Musikwissenschaft
14-16 — P 161
- Rechtswissenschaft
16-18 — RW 1
- Ethnologie, Afrikanische Philologie und Afrika-Studien
16-18 — Becherweg 4, Hs 13
- Erziehungswissenschaftliches Begleitstudium für Lehramtsstudiengänge
18-20 — P 1

DONNERSTAG, 11. APRIL 1996

- Biologie
10-12 — Becherweg 9, Hs 18
- Philosophie
11-13 — P 11
- Informationen zum Studium im Ausland
14-15 — Forum 1, Hs 8
- Integriertes Studienprogramm (Magister/Maîtrise)
15-17 — P 11
- Musik
16-18 — Konzerts. Musik, Binger Str. 26

MITTWOCH, 10. APRIL 1996

- Indologie
9-10 — Bibl. d. Inst. f. Indologie
- Psychologie für Nebenfachstudenten
9-10 — P 11
- Wirtschaftswissenschaften
9-11 — RW 1

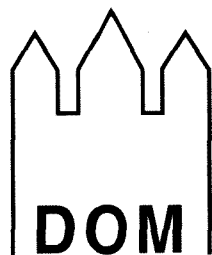

Seit Jahrzehnten bekannt – langjährige Erfahrung macht uns leistungsfähig

DOM -BUCHHANDLUNG

Markt 24-26 • Ruf 0 61 31-22 70 73 • Fax 23 00 05

55116 MAINZ gegenüber dem Gutenberg-Museum

FREITAG, 12. APRIL 1996

- Klassische Philologie
9-11 — P 206

MONTAG, 15. APRIL 1996

- Bildende Kunst
11-12 — Hs FB 24
- Pharmazie
11-13 — SR Pharmazie
- Evangelische Theologie
15 s.t. — Forum 4, R 00-415

DIENSTAG, 16. APRIL 1996

- Ethnologie, Afrikanische Philologie und Afrika-Studien: Vorstellung der Lehrveranstaltungen (Muppet-Show)
11-13 — Aud. max.

FB 01: KATHOLISCHE THEOLOGIE

Der Einführungskurs II (verpflichtend für das 1. und 2. Fachsemester) wird von Dr. Thomas BERGER und Akad. Mitarbeitern geleitet.

- Entweder als Intensivwoche: Mo, 25. März 1996, 9 Uhr, bis Fr, 29. März 1996, 17 Uhr, Priesterseminar, Augustinerstraße 34, 55116 Mainz. Anmeldung: Im Büro der Studienberatung (Forum 6, R 01-611, Tel. 39-27 45). Es besteht die Möglichkeit der Teilnahme am Mittagessen. Die Mittagessengebühr (voraussichtlich 30,- DM) ist bei der Anmeldung zu zahlen.
- Oder als Semesterkurs: Wöchentlich ein 2-std. Tutorium. Beginn: Do, 18. April 1996, 8.15 Uhr, Forum 6, R 01-624. Anmeldung: Im Büro der Studienberatung (Forum 6, R 01-611, Tel. 39-27 45).
- Anmeldeschluß für die Intensivwoche und den Semesterkurs ist Di, 19. März 1996.

Erstsemesterveranstaltungen der Fachschaften

Während der Einführungswoche (und darüber hinaus) bieten die Fachschaften Beratungen von Studierenden für Studierende an. Achten Sie auf die Aushänge der Fachschaften vor ihren Büros. Anschriften s. »Informationen für Studierende«.

Einschreibung (Immatrikulation)

Die Einschreibung kann nur dann erfolgen, wenn der Bewerber auf seinen Antrag einen Zulassungsbescheid erhalten hat. Angaben über den Zeitpunkt der Immatrikulation, vorzulegende Unterlagen, Einschreibeverfahren und weitere wichtige Informationen sind dem Bescheid zu entnehmen. Erst mit der Immatrikulation erwirbt der Studierende

das Recht auf die Teilnahme an Lehrveranstaltungen. Mit der Einschreibung erhält der Studierende ein Studienbuch der Universität und den Studierendenausweis. Studienbücher, die der Bewerber während des vorangegangenen Studiums an einer anderen Hochschule erhalten hat, werden weitergeführt.

Ermäßigungen

Studierende können sich unter bestimmten Voraussetzungen von den Rundfunk- und Fernsehgebühren befreien lassen. Über die Anspruchsberechtigungsentscheidet das Sozialamt (Mainz: Rheinstraße 43-45). Studierende, die von den Rundfunk- und Fernsehgebühren befreit sind, haben Anspruch auf Ermäßigung der Telefongebühren. Die Antragstellung erfolgt beim Telekomladen (Mainz: Am Brand 36).

Die Bundesbahn gewährt den ordentlich Studierenden der Johannes Gutenberg-Universität Fahrpreisermäßigung. Die hierzu notwendigen Anträge sind unmittelbar bei diesen Stellen erhältlich und

werden nach durchgeführter Einschreibung vom Studentensekretariat bestätigt bzw. nach vollzogener Rückmeldung von dem Studierenden selbst mit den über EDV erstellten Bescheinigungen für Fahrpreisermäßigung versehen.

Nähere Informationen zu diesem Thema werden z. B. in der Informationsbroschüre »Studieren in Mainz und Bingen« unter dem Stichwort »Gebührenermäßigung« gegeben. Die Broschüre, die jeweils zum Wintersemester erscheint, ist beim Studentenwerk Mainz, Studentenhaus, Staudingerweg 21, Eingang A, Tel. 39-49 11, erhältlich.

Ferien

(Alle Angaben ohne Gewähr)

Ferienregelung in den Bundesländern im Schuljahr 1996/97 (Stand Mai 1995)

Land	Ostern 1996	Pfingsten 1996	Sommer 1996	Herbst 1996	Weihn. 1996/97
Baden-Württemb.	09.04.–13.04.	20.05.–31.05.	25.07.–07.09.	26.10.–30.10.	23.12.–10.01.
Bayern	01.04.–13.04.	28.05.–08.06.	01.08.–16.09.	28.10.–02.11.	23.12.–04.01.
Berlin	30.03.–13.04.	—	20.06.–03.08.	28.09.–05.10.	21.12.–04.01.
Brandenburg	04.04.–13.04.	28.05.	20.06.–03.08.	04.10.–16.10.	23.12.–03.01.
Bremen	25.03.–13.04.	—	27.06.–10.08.	30.09.–12.10.	23.12.–06.01.
Hamburg	04.03.–16.03.	—	20.06.–31.07.	04.10.–19.10.	23.12.–04.01.
Hessen	25.03.–13.04.	—	18.07.–30.08.	14.10.–19.10.	23.12.–07.01.
Meckl.-Vorpom.	03.04.–12.04.	25.05.–28.05.	20.06.–31.07.	07.10.–16.10.	23.12.–03.01.
Niedersachsen	25.03.–13.04.	28.05.	27.06.–07.08.	30.09.–12.10.	23.12.–06.01.
Nordrhein-Westf.	25.03.–12.04.	28.05.	04.07.–17.08.	14.10.–18.10.	23.12.–06.01.
Rheinland-Pfalz	28.03.–13.04.	—	18.07.–30.08.	12.10.–26.10.	23.12.–03.01.
Saarland	01.04.–15.04.	—	18.07.–28.08.	21.10.–02.11.	23.12.–04.01.
Sachsen	04.04.–10.04.	23.05.–29.05.	27.06.–07.08.	10.10.–18.10.	23.12.–06.01.
Sachsen-Anhalt	01.04.–04.04.	17.05.–25.05.	27.06.–07.08.	04.10.–12.10.	23.12.–04.01.
Schleswig-Holst.	29.03.–13.04.	—	20.06.–31.07.	04.10.–19.10.	23.12.–06.01.
Thüringen	01.04.–13.04.	24.05.–28.05.	27.06.–07.08.	14.10.–19.10.	20.12.–04.01.

Langfristige Sommerferienplanung der Schulen

(Beschuß der 256. Plenarsitzung der Ständigen Konferenz der Kultusminister und -senatoren der Länder in der Bundesrepublik Deutschland vom 6. Dezember 1991)

Land	1996	1997	1998	1999	2000	2001	2002
Baden-Württemb.	25.07.–07.09.	31.07.–13.09.	30.07.–12.09.	29.07.–11.09.	27.07.–09.09.	26.07.–08.09.	25.07.–07.09.
Bayern	01.08.–16.09.	31.07.–15.09.	30.07.–14.09.	29.07.–13.09.	27.07.–11.09.	26.07.–10.09.	01.08.–16.09.
Berlin	20.06.–03.08.	19.06.–02.08.	09.07.–22.08.	15.07.–28.08.	20.07.–30.08.	19.07.–29.08.	04.07.–14.08.
Brandenburg	20.06.–03.08.	19.06.–02.08.	09.07.–19.08.	15.07.–25.08.	20.07.–30.08.	19.07.–29.08.	04.07.–14.08.
Bremen	27.06.–10.08.	17.07.–30.08.	23.07.–02.09.	22.07.–01.09.	13.07.–23.08.	28.06.–08.08.	20.06.–31.07.
Hamburg	20.06.–31.07.	26.06.–06.08.	09.07.–19.08.	15.07.–25.08.	20.07.–30.08.	19.07.–29.08.	04.07.–14.08.
Hessen	18.07.–30.08.	24.07.–05.09.	16.07.–28.08.	01.07.–13.08.	22.06.–04.08.	21.06.–03.08.	27.06.–09.08.
Meckl.-Vorpom.	20.06.–31.07.	26.06.–06.08.	09.07.–19.08.	15.07.–25.08.	20.07.–30.08.	19.07.–29.08.	04.07.–14.08.
Niedersachsen	27.06.–07.08.	17.07.–27.08.	23.07.–02.09.	22.07.–01.09.	13.07.–23.08.	28.06.–08.08.	20.06.–31.07.
Nordrhein-Westf.	04.07.–17.08.	03.07.–16.08.	25.06.–05.08.	17.06.–31.07.	29.06.–09.08.	05.07.–15.08.	18.07.–28.08.
Rheinland-Pfalz	18.07.–30.08.	24.07.–03.09.	16.07.–26.08.	01.07.–11.08.	22.06.–02.08.	28.06.–08.08.	04.07.–14.08.
Saarland	18.07.–28.08.	24.07.–03.09.	16.07.–26.08.	01.07.–11.08.	22.06.–02.08.	21.06.–01.08.	27.06.–07.08.
Sachsen	27.06.–07.08.	17.07.–27.08.	23.07.–02.09.	22.07.–01.09.	13.07.–23.08.	28.06.–08.08.	20.06.–31.07.
Sachsen-Anhalt	27.06.–07.08.	17.07.–27.08.	23.07.–02.09.	22.07.–01.09.	13.07.–23.08.	28.06.–08.08.	20.06.–31.07.
Schleswig-Holst.	20.06.–31.07.	19.06.–02.08.	09.07.–19.08.	15.07.–25.08.	20.07.–30.08.	19.07.–29.08.	04.07.–14.08.
Thüringen	27.06.–07.08.	17.07.–27.08.	23.07.–02.09.	22.07.–01.09.	13.07.–23.08.	28.06.–08.08.	20.06.–31.07.

Exmatrikulation

Wer die Universität verlassen will, stellt beim Studentensekretariat innerhalb der dafür vorgesehenen Frist Antrag auf Exmatrikulation (mittels des Rückmel-

dungsbogens). Dem Antrag sind beizufügen: a) Studienbuch, b) Studentenausweis, c) Entlastungsnachweis (im Sekretariat erhältlich).

Förderungsmöglichkeiten

(BAföG) – Ausbildungsförderung nach Bundesausbildungsförderungsgesetz

- Postanschrift: Johannes Gutenberg-Universität – Amt für Ausbildungsförderung, Saarstraße 21, 55122 Mainz
- Besucheranschrift: Forum 6, 1. OG, Telefon: 39-9 72, Fax 39-54 52

Sprechstunden: Di 12.30-15.30, Fr 9-12 (während der Sprechstunden ist eine telefonische Auskunft nicht möglich). Persönliche Beratungs- und Informationsgespräche außerhalb der Sprechstunden nur nach vorheriger Terminvereinbarung.

Antragsausgabe: Zimmer 638, Mo-Fr 8-11.30, Di 8-11.30 und 12.30-15.30. Bei Vorlage von Unterlagen bitte Förderungsnummer angeben, soweit bekannt.

BAFÖG-BERATUNG DES ASTA

Rechts- und BAföG-Beratung außerhalb der Universitätsverwaltung im AStA (kostenlos): AStA-Sekretariat, Staudingerweg 21, Sprechstd. Rechtsberatung: Di 16-18

BAföG-Beratung außerdem noch im AStA-Sozialreferat, Tel. 39-48 22, Sprechstd. s. Aushang

Deutsche Forschungsgemeinschaft (DFG)

- Kennedyallee 40, 53175 Bonn, Tel. (02 28) 8 85-1

Präsident: Univ.-Prof. Dr. Wolfgang FRÜHWALD, Generalsekretär: Burkhard MÜLLER

Die Deutsche Forschungsgemeinschaft (DFG) ist die zentrale Selbstverwaltungsorganisation der Wissenschaft in der Bundesrepublik Deutschland. Jeder deutsche Wissenschaftler kann bei der Deutschen Forschungsgemeinschaft im Normalverfahren Anträge auf Finanzierungshilfe für ein von ihm gewähltes Forschungsvorhaben stellen. Die Forschergruppe ist ein längerfristiger Zusammenschluß mehrerer, in der Regel an einem Ort wirkenden Wissenschaftler zur Bearbeitung einer besonderen, meist interdisziplinärer Forschungsaufgabe. In Schwerpunktprogrammen arbeiten Forscher aus verschiedenen wissenschaftlichen Instituten im Rahmen einer vorgegebenen Thematik für be-

grenzte Zeit zusammen. Sonderforschungsbereiche sind Gruppen von Wissenschaftlern, die sich mit Zustimmung ihrer Hochschule zur gemeinsamen Forschung auf Wissenschaftsgebieten zusammengeschlossen haben, in denen die Hochschule einen längerfristig zu fördernden Schwerpunkt sieht.

Weitere Auskünfte/Unterlagen beim Forschungsreferenten der Universität: Dr. C. SPATH (Abt. 11), Tel. 39-58 91

Vertrauensdozent: Univ.-Prof. Dr. J. MICHAELIS (FB 04), Tel. 17-32 52/73 69

Erziehungsbeihilfe gem. 27 BVG

Eignungsfeststellungen erstellt die Leiterin der Förderungs- und Sozialberatung, Forum 1, Zi. 00-106, Mo-Fr 11-12, Tel. 39-23 17

Förderungsmöglichkeiten allgemeiner Art

ALEXANDER VON HUMBOLDT-STIFTUNG

- Jean-Paul-Straße 12, 53173 Bonn, Tel. (02 28) 8 33-0, Fax 83 31 99.

Präsident: Prof. Dr. Reimar LÜST. Generalsekretär: Dr. Manfred OSTEN. Vertrauensdozent an der Johannes Gutenberg-Universität Mainz: Univ.-Prof. Dr. Helmut RINGSDORF, FB 19, Tel. 39-24 02

Die Alexander von Humboldt-Stiftung ist eine öffentliche Stiftung privaten Rechts. Träger ist die Bundesrepublik Deutschland, vertreten durch den Bundesminister des Auswärtigen.

Vergabe von jährlich bis zu 500 Forschungsstipendien an hochqualifizierte und promovierte ausländische Wissenschaftler zur Durchführung von längerfristigen (6 bis 12 Monate) Forschungsvorhaben an Universitäten oder anderen Forschungsinstituten in der Bundesrepublik Deutschland.

Offen für alle Nationen und alle Fachgebiete; Bewerbung zu jeder Zeit direkt bei der Stiftung in Bonn; monatliche Stipendienraten 3200,- bis 4000,- DM netto je nach wissenschaftlicher Quali-

fikation und akademischer Stellung; Reisekosten sowie weitere Zuschläge; Altersgrenze 40 Jahre.

CARL DUISBERG GESELLSCHAFT E. V.

▪ Hohenstaufenring 30-32, 50674 Köln,
Tel. (02 21) 20 98-0, Fax (02 21) 20 98-1 11
Geschäftsführung: Dr. Norbert SCHNEIDER,
Hauptgeschäftsführer. Landesstelle Rheinland-
Pfalz: Große Bleiche 31/33, Postfach 12 06, 55002
Mainz, Tel. 23 28 59, Leiter: Dr. Rainer KREBS
Die Carl Duisberg Gesellschaft (CDG) ist eine ge-
meinnützige Organisation für internationale beruf-
liche Weiterbildung und Personalentwicklung.
Ihre Programme richten sich an Fach- und Füh-
rungskräfte in der Bundesrepublik Deutschland, in
anderen Industrieländern und in der Dritten Welt.
Die angebotenen Programmmaßnahmen werden aus
Mitteln des Bundes, der Bundesländer und interna-
tionaler Organisationen wie z.B. Europä-ischer
Union und UNO finanziert.

Die Bewerbung zu Fortbildungsprogrammen er-
folgt für Deutsche bei der Zentrale der CDG in
Köln, Geschäftsbereich Industrieländer, für Be-
werber aus Staaten der Dritten Welt sind die Bewer-
bungen über die Auslandsvertretungen der Bun-
desrepublik Deutschland einzureichen, und es muß
eine Nominierung durch die Regierung des Hei-
matstaates erfolgen.

Der Direkteinstieg in ein Stipendienprogramm
nach Aufnahme des Studiums in Deutschland ist
regelmäßig nicht möglich.

Die Landesstelle Rheinland-Pfalz berät Bewerber
auf Wunsch über das vorhandene Programmange-
bot und die Aufnahmebedingungen.

CUSANUSWERK

▪ Baumschulallee 5, 53115 Bonn,
Tel. (02 28) 63 14 07/08
Vertrauensdozent: Univ.-Prof. Dr. rer. nat. Peter
BECKMANN, Theoretische Physik (FB 18), Stau-
dingerweg 7, Tel. 39-58 11

Das Cusanuswerk fördert besonders begabte deut-
sche katholische Studierende aller Fachrichtungen
an wissenschaftlichen Hochschulen (Erststudien
bis zum ersten berufsbefähigenden Examen, Pro-
motionen in begrenztem Umfang; Zweitstudien
werden in der Regel nicht gefördert.) Zu den Eigen-
schaftsvoraussetzungen zählen eindeutig über-
durchschnittliche intellektuelle und wissenschaft-
liche Qualifikationen, geistige Offenheit, der Wil-
le, die Aufgaben in Beruf, Gesellschaft und Kirche
in christlichem Verantwortungsbewußtsein zu
übernehmen.

Interessenten können sich selbst bewerben oder
durch Schule, Hochschule, Studentenpfarrer oder
ehemalige Stipendiaten vorschlagen lassen. Zum
Auswahlverfahren gehören ausführliche wissen-
schaftliche Gutachten, ein Gutachten des Studen-
tenpfarrers, ein Kolloquium mit einem Mitglied
der Geschäftsstelle des Cusanuswerks.

EVANGELISCHES STUDIENWERK E. V.

▪ Haus Villigst, 58239 Schwerte,
Tel. (0 23 04) 75 50

Vertrauensdozent: Univ.-Prof. Dr. Friedrich Wil-
helm KRON, Pädagogisches Institut (FB 11), SB II
02-653, Colonel-Kleinmann Weg 2, Tel. 39-21 43;
privat: Am Linsenberg 21, 55131 Mainz, Tel. 22 54
68

Das Evangelische Studienwerk fördert begabte
evangelische deutsche Studierende aller Fachbe-
reiche an wissenschaftlichen und künstlerischen
Hochschulen. Erwartet wird von den Stipendiaten
Aufgeschlossenheit für die Aufgaben der Kirche,
soziales Engagement, Bereitschaft zur Mitarbeit
am studienbegleitenden (praktischen und theoreti-
schen) Programm des Werks. Der Selbstbewer-
bung (für das Sommersemester bis 1. September,
für das Wintersemester bis 1. März) müssen zwei
Gutachten beiliegen, davon eins von einem Lehrer
bzw. einem Hochschullehrer. Die Bewerber/innen
sollen nicht jenseits des 5. Semesters sein. Gezahlt
wird familienabhängig ein Stipendium in Höhe
von 920,- DM zuzüglich 150,- DM Büchergeld.
Auch Promotionen werden gefördert (Tel.
75 51 96).

FRIEDRICH-EBERT-STIFTUNG

▪ Abteilung Studienförderung,
Godesberger Allee 149,
53175 Bonn, Tel. (02 28) 88 30

Landesbüro Rheinland-Pfalz: Erthalstraße 1, 55118
Mainz. Vertrauensdozenten: Dr. Klaus BODEMER,
FB 12, Tel. 39-59 56; Univ.-Prof. Dr. Erdmann
GORMSEN, FB 22, Tel. 39-27 73; Univ.-Prof. Dr.
Dieter KAFITZ, FB 13, Tel. 39-21 73; Univ.-Prof.
Dr. Helmut RINGS DORF, FB 19, Tel. 39-24 02

Die Friedrich-Ebert-Stiftung fördert deutsche und
ausländische Studenten aller Fachrichtungen bis
zu einem ersten berufsbefähigenden Examen
(Grundförderung). Voraussetzungen zur Annahme
in die Studienförderung sind überdurchschnittliche
Studienleistungen, ausgeprägte Reife des Charak-
ters und staatsbürgerliches Verantwortungsbewußtsein.

Ausländische Stipendiaten, die ein Staats- oder Diplomexamen abgelegt haben, können den Antrag auf Aufnahme in die Promotionsförderung stellen. Die Promotion deutscher Doktoranden wird gefördert als eigenständige wissenschaftliche Leistung oder als gleichwertige Leistung in einer intra- oder interdisziplinären Arbeitsgruppe, in der Regel im Anschluß an ein abgeschlossenes akademisches Studium. Die Promotionsförderung erfolgt unabhängig vom elterlichen Einkommen.

FRIEDRICH-NAUMANN-STIFTUNG

- Wissenschaftliche Dienste und Begabtenförderung (WDB)
Königswinterer Str. 407, 53639 Königswinter
Tel. (0 22 23) 701-149, Fax 701-222

Die Friedrich-Naumann-Stiftung fördert begabte deutsche und ausländische Studierende und Gratuierte an den wissenschaftlichen und künstlerischen Hochschulen Deutschlands. Zusätzlich können sich auch deutsche Fachhochschüler bewerben.

Voraussetzung für die Aufnahme in die Förderung sind hohe wissenschaftliche, fachspezifische Begabung, charakterliche Qualitäten mit der Bereitschaft, Verantwortung zu übernehmen, sowie politisches und gesellschaftliches Engagement aus liberaler Grundhaltung.

Deutsche Studierende werden erst ab dem 3. Fachsemester gefördert, ausländische Studierende erst nach einer akademischen Zwischenprüfung (z.B. Vordiplom oder einem vergleichbaren Examen in ihrem Heimatland). Weitere Bedingungen sind den Förderungsrichtlinien zu entnehmen.

Termine für die Bewerbung sind der 31. Mai und der 30. November.

Vertrauensdozenten: Univ.-Prof. Dr. Klaus JUNG, Sportmedizin (FB 26), Hauptgebäude des FB Sport, Zi. 12, Sprechzeiten Mo 11-13 u. n. V. (in der vorlesungsfreien Zeit nur n. V.), Tel. 39-35 86;

Ltd. Regierungsdirektor Dr. Manfred SCHUMACHER, Zentrale Verwaltung der Universität, Forum 2, Zi. 01-319/315, Tel. 39-23 03/06;

Univ.-Prof. Dr. phil. Peter SCHUNCK, Angewandte Sprach- und Kulturwissenschaft (FB 23 in Gernersheim), neues Hs-Gebäude, Zi. 153, Tel. (0 72 74) 5 08-3 53, Sprechstd. Mi ab 10 Uhr;

Univ.-Prof. Dr. phil. Berno WISCHMANN, FB 26, Zi. in der Großen Sporthalle, Tel. 22 10 32, Sprechzeiten Di 10-11, Do 11.30-12.30

HANNS-SEIDEL-STIFTUNG E. V. – STUDIENFÖRDERUNG

- Lazarettstraße 33, Postfach 19 08 46,
80636 München, Tel. (0 89) 12 58-0

Vertrauensdozent: Univ.-Prof. Dr. Horst KONZEN (FB 03), Jakob-Welder-Weg 9, Tel. 39-25 60/ 34 31
Der Verwirklichung der Ziele der Hanns-Seidel-Stiftung dienen vielfältige und höchst unterschiedliche Maßnahmen, welche z.B. die Bereiche der politikwissenschaftlichen Forschung, der Politikberatung, der politischen Jugend- und Erwachsenenbildung, der internationalen Verständigung und der Entwicklungshilfe umfassen. Im Sommersemester 1982 begann die Hanns-Seidel-Stiftung, Stipendien an hochbegabte Studenten und Wissenschaftler zu vergeben. Ziel der Studienförderung ist es, zur Erziehung eines persönlich und wissenschaftlich hochqualifizierten Akademikernachwuchses beizutragen.

HANS-BÖCKLER-STIFTUNG

- Bertha-von-Suttner-Platz 3,
40227 Düsseldorf, Tel. (02 11) 777 80

Vertrauensdozent: Univ.-Prof. Dr. Franz HAMBURGER (FB 11), Tel. 39-29 18

Errichtet 1954 durch den Bundesvorstand des DGB als Stiftung Mitbestimmung, seit 1977 Hans-Böckler-Stiftung. Gefördert werden engagierte und begabte Studierende aus den Kreisen abhängig Beschäftigter, um einen Beitrag zur Überwindung sozialer Bildungsbarrieren und zur Herbeiführung echter Chancengleichheit zu leisten. Höhe des Stipendiums: Maximal 880,- DM und 150,- DM Büchergeld. Eine Direktbewerbung ist nicht möglich. Der Antrag ist an die örtliche Verwaltungsstelle einer der DGB-Gewerkschaften zu richten. DGB-Adresse in Mainz: Kaiserstraße 26-30, Tel. 23 16 27

HEINRICH-BÖLL-STIFTUNG E. V.

- Brückenstr. 5-11, 50667 Köln,
Tel. (02 21) 2 07 11 25, Fax (02 21) 2 07 11 51
- Das Studienwerk fördert begabte und gesellschaftspolitisch motivierte Studentinnen und Studenten und Graduierte aller Fachrichtungen. In seiner themen- und fächerübergreifenden Förderung will es ein ganzheitliches Verhältnis zu Mensch, Natur und Gesellschaft entwickeln helfen. Kreativität und interdisziplinäre Herangehensweise an Studium und Promotion gehören ebenso zu Kriterien der Auswahl wie Themen aus Kunst, Kultur und Literatur, der Zeitgeschichte und der Beschäftigung mit Osteuropa und der früheren DDR. Zentrales Anliegen ist es, durch die besondere Förderung von Frauen dazu beizutragen, geschlechtsspezifische Benachteiligungen zu kompensieren und die Unterrepräsentanz von Frauen in akademischen Berufen zu verringern.
Die Heinrich-Böll-Stiftung vergibt Stipendien an

deutsche und ausländische Studierende und Promovierende (nach abgeschlossenem Grundstudium). Bewerbungsschluß: jeweils am 15. Mai bzw. 15. November.

KONRAD-ADENAUER-STIFTUNG E. V. – BEGABTENFÖRDERUNG

- Rathausallee 12, 53757 St. Augustin,
Tel. (022 41) 2 46-328

Geschäftsführender Vorsitzender:

Dr. Gerd LANGGUTH

Landesbüro Rheinland-Pfalz: Bildungswerk Mainz,
Weißliliegasse 5, 55116 Mainz, Tel. 22 19 15

Leiter der Begabtenförderung:

Dr. Bernhard LAMERS

Vertrauensdozenten: Univ.-Prof. Dr. Josef Joachim
MENZEL (FB 16), Tel. 39-24 33; Univ.-Prof. Dr.
Manfred DOMRÖS (FB 22), Tel. 39-22 96

Die Konrad-Adenauer-Stiftung fördert überdurchschnittlich begabte deutsche Studierende und Graduierte sowie ausländische Studierende, die bereits in ihrem Heimatland ein Studium abgeschlossen haben. Sie bietet außerdem mit einem studienbegleitenden Seminarprogramm Gelegenheit zum politischen und fachübergreifenden wissenschaftlichen Gedankenaustausch.

Um ein Stipendium können sich deutsche Studierende und Graduierte bewerben, deren Persönlichkeit und Begabung besondere wissenschaftliche Leistungen erwarten lassen. Die Bewerber sollen politisches Verantwortungsbewußtsein und soziale Aufgeschlossenheit mitbringen und bereit sein, in Einrichtungen und Organisationen von Hochschule, Politik und Gesellschaft mitzuarbeiten.

Mit einem speziellen Förderungsprogramm für den journalistischen Nachwuchs bietet die Konrad-Adenauer-Stiftung Studenten, die eine journalistische Berufstätigkeit anstreben, eine an den beruflichen Anforderungen orientierte Aus- und Fortbildungsmöglichkeit.

Das Stipendium für Studierende kann – je nach der wirtschaftlichen Lage der Eltern – bis zu 920,- DM im Monat betragen. Unabhängig davon wird ein monatliches Büchergeld bis zu 150,-DM gezahlt. Ein zweisemestriger Studienaufenthalt im Ausland kann nach Ablauf der Probeförderungszeit gefördert werden. Studenten, die im Studium bereits weit fortgeschritten sind, können nicht berücksichtigt werden.

Das Stipendium für Promovenden beträgt 1200,- DM (neue Bundesländer) bzw. 1400,- DM (alte Bundesländer). Verheiratete erhalten einen Zuschlag von 300,- DM. Voraussetzung für die Aufnahme in die Graduiertenförderung ist u.a. ein überdurchschnittlicher Examensabschluß.

Bei Studierenden ist der Bewerbungsschluß für das Sommersemester der 15. Januar, für das Wintersemester der 15. Juli eines Jahres. Bei Graduierten ist der Bewerbungsschluß für das Sommersemester der 31. Januar, für das Wintersemester der 31. Juli eines Jahres.

STUDIENSTIFTUNG DES DEUTSCHEN VOLKES

- Mirbachstraße 7, 53173 Bonn,
Tel. (02 28) 8 20 96-0

Präsident: Prof. Dr. Helmut ALTNER. Generalsekretär: Dr. Gerhard TEUFEL. Vertrauensdozenten: Univ.-Prof. Julius BERGER (FB 25), Univ.-Prof. Dr. Wolfgang BÖRSCH-SUPAN (federführend) (FB 17), Sprechzeiten n. tel. V., Tel. 39-25 28; Univ.-Prof. Dr. Wolfgang DIPPOLD (FB 04); Univ.-Prof. Friedemann HAHN (FB 24); Prof. Dr. Manfred HENNEN (FB 12); Univ.-Prof. Dr. Winfried HERGET (FB 14); Univ.-Prof. Dr. Martin KRETZSCHMAR (FB 18); Univ.-Prof. Dr. Jochen MARTENS (FB 21); Univ.-Prof. Dr. Eckart OTTO (FB 02); PD Dr. Hans-Jürgen RUPPRECHT (FB 04); Univ.-Prof. Dr. Karlhans SAUERNHEIMER (FB 03); Univ.-Prof. Dr. Hans SILLESCU (FB 19); Prof.



Genetische Beratungsstelle des Landes Rheinland-Pfalz

Leiterin Prof. Dr. med. Ursel Theile
Hafenstraße 6
55118 Mainz
Tel.: 0 61 31 / 67 90 55

**Beratungstermine nach Vereinbarung
Überweisung durch Kassenarzt möglich**

Dr. Ursel THEILE, Genetische Beratungsstelle des Landes Rheinland-Pfalz, Hafensstraße 6, 55118 Mainz

Die Studienstiftung ist eine Einrichtung zur Förderung hervorragend begabter Studenten. Studierende aller Fachrichtungen können in die Förderung aufgenommen werden. Die finanzielle Förderung umfaßt ein Lebenshaltungsstipendium von z. Z. maximal 880,- DM, bei dessen Berechnung das Einkommen der Eltern und/oder des Ehepartners berücksichtigt wird. Darüber hinaus erhält jeder Stipendiat ein »Büchergeld« von monatlich 150,- DM, das elternunabhängig gewährt wird. Die Dauer der Förderung erstreckt sich bis zum Abschluß des ersten berufsbefähigenden Examens. Anschließend kann ein Promotionsstipendium beantragt werden, das für maximal zwei Jahre gewährt wird. Die Höhe dieses Stipendiums beträgt monatlich 1400,- DM. Voraussetzung ist ein mindestens »gut« bestandenenes Staats-, Diplom- oder Magisterexamen. Darüber hinaus gibt es für Stipendiaten Auslands-, Sprachkursstipendien und die Möglichkeit zur Teilnahme an Ferienakademien.

Vorschläge von Hochschullehrern werden jederzeit angenommen. Schulvorschläge müssen bis zum 15. Juli eingegangen sein. Selbstbewerbung ist ausgeschlossen. Die von den Schulen vorgeschlagenen Abiturienten werden zu Auswahlseminaren eingeladen, in denen über die Aufnahme entschieden wird. Über die Aufnahme der von den Hochschullehrern vorgeschlagenen entscheidet nach zwei persönlichen Gesprächen ein Ausschuß. Die Aufnahme erfolgt bei allen Auswahlverfahren (Ausnahme Doktorandenauswahl) für zunächst drei bzw. vier Probesemester. Danach entscheidet der Aufnahmeausschuß über die Weiterförderung bis zum ersten berufsbefähigenden Examen.

VOLKSWAGEN-STIFTUNG

▪ Kastanienallee 35, 30519 Hannover,

Tel. (05 11) 83 81-0, Fax (05 11) 83 81-3 44

Vorsitzende des Kuratoriums: Helga SCHUCHARDT; Generalsekretär: Dr. Wilhelm KRULL

Die Stiftung wurde zur Förderung von Wissenschaft und Technik in Forschung und Lehre gegründet. Ihre Förderungsmittel sind als zweckgebundene Zuwendungen an wissenschaftliche Einrichtungen zu vergeben. Laufende Mittel dürfen nur in Ausnahmefällen über die Dauer von fünf Jahren hinaus gewährt werden.

Die Stiftung fördert grundsätzlich im Rahmen zeitlich begrenzter Schwerpunkte vorwiegend interdisziplinären Charakters.

Anträge sind schriftlich an die Geschäftsstelle der Volkswagen-Stiftung zu richten. Sie sollen – auch sprachlich – so abgefaßt sein, daß sie sowohl der Stiftung als auch den Fachgutachtern ein verständliches und für die Prüfung ausreichendes Bild des geplanten Projekts vermitteln. Fachliche Ausführungen können dem Antrag gegebenenfalls auch als Anlage beigegeben werden.

HEINRICH J. KLEIN FÖRDERSTIFTUNG

▪ Stiftungsverwalter: Schott Glaswerke

Hattenbergstr. 10, 55122 Mainz

Tel. (0 61 31) 66-24 11

Die Stiftung hat sich die Förderung der Wissenschaft durch die Vergabe von Stipendien an Studierende im In- und Ausland zum Ziel gesetzt. Gefördert werden zeitlich begrenzte, wissenschaftlich qualifizierende Aufenthalte von Deutschen im Ausland und von ausländischen Wissenschaftlern in Deutschland. Förderbare Aufenthalte sind Sommerkurse, Semesteraufenthalte, Mitarbeit an oder Erarbeitung von wissenschaftlichen Projekten. Bewerben können sich Studierende bis 28 Jahre, die an Standorten des Stiftungsverwalters Schott Glaswerke im In- und Ausland wissenschaftlich tätig sind. Die Förderleistung wird vom Kuratorium individuell festgelegt.

Förderungen für besondere Personenkreise

ADOLF-TODT-STIFTUNG

Die Stiftung wurde errichtet durch Frau Helene Todt zum Andenken an ihren verstorbenen Ehemann Adolf Todt, ehemals Vorsitzender des Vorstandes der Kalle AG, Wiesbaden-Biebrich. Aus den Stiftungsmitteln werden in jedem Jahr einige Stipendien an Doktoranden der Chemie für hervorragende wissenschaftliche Leistungen gewährt. Vergabevorschläge können von Professoren, die würdige Doktoranden der Chemie betreuen, während der vom Dekan des Fachbereichs Chemie und Pharmazie festgelegten Ausschreibungsfrist, eingereicht werden. Die Auswahl der Stipendiaten obliegt einem Gremium, dem der Dekan und zwei weitere, vom Fachbereichsrat bestimmte Professoren angehören. Die Verleihung nimmt der Dekan vor. Geschäftsstelle der Stiftung ist das Dekanat des Fachbereichs Chemie und Pharmazie.

BARBARA-KOCH-STIFTUNG

Die Stiftung wurde 1962 errichtet. Ausschließlicher Zweck ist die Hilfe für das behinderte Kind.

BOEHRINGER-INGELHEIM-STIFTUNG

Die Stiftung wurde 1979 errichtet. Sie dient zur Förderung der chemischen, medizinischen und pharmazeutischen Wissenschaft. Es werden Mittel zur Förderung eines Forschungsprojekts oder als Stipendium für einen Doktoranden oder einen besonders qualifizierten wissenschaftlichen Mitarbeiter vergeben. Vorschlagsberechtigt sind die Fachbereiche Medizin sowie Chemie und Pharmazie.

**DR. MED. ERICH UND ELLA
TANCRÉ-STIFTUNG**

Die Stiftung wurde am 1965 durch Frau Dr. med. Ella Tancre, Wiesbaden, zum Gedenken an ihren Ehemann Dr. med. Erich Tancre, errichtet. Aus ihr werden auf Vorschlag des Medizinischen Fachbereiches einmalige Stipendien an Doktoranden vergeben.

DR. GEORG-SCHEUING-STIFTUNG

Die Stiftung wurde 1962 errichtet zum Gedächtnis des 1948 verstorbenen Dipl.-Chem. Dr. Georg Scheuing, Leiter der wissenschaftlichen Abteilung der Firma C. H. Boehringer Sohn, Ingelheim, von seiner Gattin Martha, geb. Steiger. Stipendien werden an bedürftige und würdige Studierende und Doktoranden der Fachbereiche Chemie und Pharmazie vergeben. Daraus können ferner die notwendigen Kosten für wissenschaftliche Arbeiten aus dem Gebiet der Chemie bestritten werden.

Über die Vergabe der Mittel entscheidet der Präsident der Universität. Antragsberechtigt sind: die Direktoren der Chemischen Institute, des Instituts für Pharmazie, die Stellvertretenden Vorsitzenden des Senatsausschusses für Studienbeihilfen sowie jeder Förderungsberechtigte. Die Anträge sind jeweils bis zum 15. November eines Jahres an den Präsidenten zu richten.

**DR. JURIS UTRISQUE KARL
FELDBAUSCH-STIFTUNG**

Die Stiftung wurde 1968 durch Dr. Karl Feldbausch, Speyer, errichtet. Das Stiftungsvermögen steht je zur Hälfte dem Fachbereich Katholische Theologie und dem Fachbereich Biologie zur Verfügung. Im Fachbereich Biologie wird aus der Stiftung die systematische zoologische und botanische Forschung gefördert. Anträge sind an die genannten Fachbereiche zu richten.

**EMIL UND PAUL
MÜLLER-GEDÄCHTNISSTIFTUNG ZUR
FÖRDERUNG DER WISSENSCHAFT**

Die Stiftung wurde 1964 durch Direktor Fritz Müller, Wiesbaden, zum Gedächtnis an seinen Vater, Generaldirektor Emil Müller, Gründer der Rheinisch-Westfälischen Sprengstoff-AG, Troisdorf, und seinen Bruder, Professor Dr. Paul Müller, Generaldirektor der Dynamit Nobel AG, Troisdorf, errichtet.

Sie dient der unmittelbaren Förderung der Wissenschaft in den naturwissenschaftlichen Fächern, insbesondere der Fachrichtung Chemie, durch Unterstützung der Lehr- und Forschungseinrichtungen, Förderung bestimmter fachlich und zeitlich begrenzter Forschungsvorhaben, wissenschaftlicher Arbeiten und Veröffentlichungen auf dem Gebiet der Chemie und ihrer Grenzgebiete. Daneben werden Beihilfen in jeglicher Form zum Studium sowie zu Forschungs- und Studienreisen im In- und Ausland an Professoren, wissenschaftliche Mitarbeiter und Studenten gewährt.

Dem Stiftungsbeirat, der Vergabevorschläge an den Vorstand richtet, gehören zwei vom Fachbereichsrat des Fachbereichs Chemie und Pharmazie vorgeschlagene und vom Präsidenten der Universität bestellte Professoren des Fachbereichs Chemie und Pharmazie an. Geschäftsstelle des Beirats ist das Dekanat des Fachbereichs Chemie und Pharmazie.



● Unsere Bioland-Vollkornspezialitäten werden mit Natursauer- teig und Vollmeersalz köstlich gebacken

KIPPERT
die Brotstube

Bioland
OKOLOGISCHER LANDBAU
VOLLKORN
BACKWAREN

Bioland-Vertragsbäckerei Tel.: 06131
68 31 98
Suderstraße 82, Mainz-Mombach

Dem Stiftungsvorstand gehören an: Martin JOCHEM (Syndikus der Dresdner Bank AG, Frankfurt), Peter GEPEL (Direktor der Dresdner Bank, Filiale Mainz), Universitätskanzler Dieter VOGEL-ARNOLDI

EMILIE LEMMER-STIFTUNG

Die Stiftung wurde 1965 errichtet. Aus ihr werden Beihilfen an unbemittelte Studenten der katholischen Theologie und an unbemittelte katholische Studenten der Medizin gewährt. Vorschlagsberechtigt sind die genannten Fachbereiche. Die Vorschläge sind über den Präsidenten an den Vorstand der Stiftung zu richten.

FULBRIGHT-KOMMISSION

- Theaterplatz 1a, 53177 Bonn,
Tel. (02 28) 36 10 21/22/23

Kommission für Studenten- und Dozentenaustausch zwischen der Bundesrepublik Deutschland und den Vereinigten Staaten von Amerika. Die Fulbright-Kommission vergibt Stipendien an deutsche Studenten für ein akademisches Jahr in den USA.

Bewerbungen sind möglich für Voll-, Teil- und Reisesstipendien. Auskunft erteilt das Akademische Auslandsamt der Johannes Gutenberg-Universität, Forum 2, EG, Raum 00-202, Tel. 39-22 81.

HEDWIG-SAINT-DENIS-STIFTUNG

Die Stiftung wurde 1967 errichtet. Die Mittel werden für wissenschaftliche Forschungszwecke zur Krebsbekämpfung verwandt.

HORST KLIEMANN STIFTUNG

- Großer Hirschgraben 17-21, 60004 Frankfurt,
Postfach 10 04 42, Tel. (0 69) 13 06 87

Vorstand: Vorsitzender: Prof. Dr. Reinhard WITTMANN, Fischbachau; Dr. Wulf D. v. LUCIUS, Stuttgart; Dr. Klaus G. SAUR, München.

Zuständig bei Förderungsanträgen: Dr. Monika ESTERMANN, Frankfurt

Die Horst Kliemann Stiftung wurde als rechtsfähige Stiftung privaten Rechts 1969 durch Frau Margarete Kliemann gegründet. Sie dient der Förderung der buchhandelsgeschichtlichen Forschung und ihrer Publikationen. Sie unterstützt insbesondere Studenten und Doktoranden bei Studienaufenthalten im In- und Ausland und leistet Zuschüsse zu Forschungsaufgaben.

KARL GÜCKINGER STIFTUNG

Universität Mainz, Saarstr. 21, 55099 Mainz

Die Stiftung wurde auf Grund eines Testaments von Karl Gückinger 1989 errichtet.

Aus den Stiftungsmitteln werden sowohl Reisesstipendien für junge Wissenschaftler als auch Unterstützung für Fortbildungs- und Forschungsseminare des Fachbereiches Chemie und Pharmazie gewährt. Über die Vergabe der Mittel entscheidet der Stiftungsvorstand, dem der Kanzler der Universität, der Dekan des Fachbereichs 19 Chemie und Pharmazie sowie ein vom Fachbereichsrat bestimmter Professor des FB 19, angehören. Geschäftsstelle der Stiftung ist das Dekanat des Fachbereichs Chemie und Pharmazie.

LANDRICHTER DR. MÜLLERSCHE STIFTUNG

Gefördert werden eltemlose Jurastudierende. Weitere Informationen: Förderungs- und Sozialberatung, Johanna EHLERS, Forum 1, EG, Raum 00-106, Tel. 39-23 17, Mo-Fr 11-12 u. n. tel. V.

MAINZER VOLLWAISEN

Nähere Informationen: Förderungs- und Sozialberatung, Johanna EHLERS, Forum 1, EG, Raum 00-106, Tel. 39-23 17, Mo-Fr 11-12 u. n. tel. V.

ÖKUMENISCHES STIPENDIENPROGRAMM DES DIAKONISCHEN WERKES DER EKD E.V.

Das Diakonische Werk vergibt kurzfristige Beihilfen an Studierende aus Entwicklungsländern. Beihilfen können während des Studiums unter bestimmten Voraussetzungen gewährt werden. Anträge auf Beihilfen können nur über die Evangelischen Studentenpfarrer, für den Bereich der Universität Mainz über die Evangelische Studentengemeinde, Am Gonsenheimer Spieß 1, 55122 Mainz, gestellt werden. Mo 11-13, Di, Do, Fr 10-12 und n. V. (in der vorlesungsfreien Zeit bitte Sprechzeiten unter Tel. 3 10 79 erfragen)

OTTO BENECKE STIFTUNG E.V.

Spätaussiedler, Asylberechtigte und Kontingentflüchtlinge bis zum Alter von 30 Jahren, die hier ein Hochschulstudium aufnehmen oder fortsetzen wollen, und Spätaussiedler bis einschließlich 49 Jahre, die im Herkunftsland eine Hochschulausbildung abgeschlossen haben, können durch Integrationshilfen der Otto Benecke Stiftung e. V. gefördert werden. Nähere Bedingungen zu erfragen bei der zuständigen Leitstelle: Alt Griesheim 18, 65933 Frankfurt/M., Tel. (0 69) 38 31 95

PROFESSOR DR. DIETRICH LANG-HINRICHSSEN-STIFTUNG

Die Stiftung wurde 1983 durch Frau Klara Lang-Hinrichsen zum Gedächtnis an ihren Ehemann,



Jürgen Habisreiter, Teilzeit-Mitarbeiter bei UPS.

"Die flexiblen Arbeitszeiten bei UPS kann ich gut mit meinem Studium verbinden"

"Als Student der Sprachwissenschaften suchte ich einen Job, mit dem ich meinen Lebensunterhalt verdienen kann und den ich mit meiner Promotion gut verbinden kann. Bei UPS habe ich eine Tätigkeit gefunden, die gut bezahlt wird und in der ich Perspektiven sehe."

UPS - Flexible Arbeitszeiten: Montags bis freitags, täglich ca. 3-4 Stunden, ab 18:00 oder 23:00 Uhr.

UPS - Angenehme Arbeitsatmosphäre: Erstklassige Bezahlung, steuerfreie Nachtzuschläge, Urlaubsgeld und weitere soziale Leistungen werden Sie überzeugen.

UPS - Ihr Arbeitsplatz mit Aufstiegschancen: Wir helfen unseren Mitarbeitern sich weiterzubilden. Durch abgestimmte Schulungsprogramme eröffnet UPS seinen Mitarbeitern die Chance aufzusteigen.



United Parcel Service
Deutschland Inc.

Bitte rufen Sie unsere Personalabteilung an:
65462 Gustavsburg, Am Kupferwerk 26,
Tel. (0 61 34) 75 11 96.

**Unser Erfolg -
Ihre Zukunft**



den 1974 verstorbenen Bundesrichter a.D. und o. Professor für Strafrecht und Strafprozeßrecht an der Universität Mainz Dr. Dietrich Lang-Hinrichsen, testamentarisch errichtet. Sie dient der Förderung fähiger Wissenschaftler auf dem Gebiet des Strafrechts.

Anfragen und Anträge sind zu richten an Univ.-Prof. Dr. Ernst-Walter HANACK, Fachbereich Rechts- und Wirtschaftswissenschaften der Johannes Gutenberg-Universität Mainz, als den Geschäftsführenden Beauftragten der Stiftung.

PROFESSOR DR. FRIEDRICH SCHUBEL-STIFTUNG

Die Stiftung wurde 1985 von Prof. em. Dr. Friedrich Schubel, von 1957 bis 1962 Ordinarius für Englische Philologie an der Johannes Gutenberg-Universität Mainz, und seiner Frau Annamaria eingerichtet und 1989 mit dem Stiftungsvermögen versehen. Gefördert werden würdige und bedürftige Studierende der Englischen Philologie an der Johannes Gutenberg-Universität, die Dissertationen und wissenschaftliche Prüfungsarbeiten in den Studiengängen Lehramt an Gymnasien und Magister Artium anfertigen.

Anfragen: Dekan des Fachbereichs 14 (Philologie II) der Johannes Gutenberg-Universität, 55099 Mainz

ROBERT-MÜLLER-STIFTUNG

Die Stiftung wurde 1966 errichtet durch Verleger Robert Müller, Wiesbaden-Sonnenberg; ausschließlicher Zweck ist die unmittelbare Förderung der Forschung am Medizinischen Fachbereich, vornehmlich auf dem Gebiet der Angio-Kardiologie. Dazu gehören die Unterstützung der Lehr- und Forschungseinrichtungen, Förderung bestimmter, fachlich und zeitlich begrenzter Forschungsvorhaben, wissenschaftlicher Arbeiten und Veröffentlichungen sowie die Gewährung von Beihilfen in jeder Form zu Forschungs- und Studienreisen.

Über die Gewährung von Stiftungsleistungen entscheidet der Stiftungsvorstand auf Vorschlag des Beirats, dem angehören: die Universitätsprofessoren OELERT, THELEN, BRETER. Anträge sind über den Beirat an den Vorstand (Univ.-Prof. Dr. Ernst-Walter HANACK, Direktor P. GEIPEL) zu richten.

SCHULER-STIFTUNG

Gefördert werden Studierende der Betriebswirtschaft. Weitere Informationen: Förderungs- und Sozialberatung, Johanna EHLERS, Forum 1, EG, Zi. 00-106, Tel. 39-23 17, Mo-Fr 11-12 u. n. tel. V.

SULZMANN-STIFTUNG

Die Stiftung wurde 1984 durch Familie Sulzmann errichtet zur Förderung der Forschung in Zaire und benachbarten Ländern vornehmlich durch Doktoranden des Instituts für Ethnologie und Afrika-Studien der Johannes Gutenberg-Universität, die die Stiftung treuhänderisch verwaltet. Über die Gewährung von Stiftungsleistungen entscheidet der Beirat, dem Univ.-Prof. Dr. Gerhard GROHS, Univ.-Prof. Dr. Ernst Wilhelm MÜLLER und Univ.-Prof. Dr. Norbert CYFFER, Institut für Ethnologie und Afrika-Studien der Johannes Gutenberg-Universität Mainz, angehören. Zur Geschäftsführerin wurde Frau Dr. Anna-Maria BRANDSTETTER, Institut für Ethnologie und Afrika-Studien, bestellt.

Förderung von Auslandsaufenthalten

DEUTSCHER AKADEMISCHER AUSTAUSCHDIENST E.V. (DAAD)

- Kennedyallee 50, 53175 Bonn,
Tel. (02 28) 8 82-0, Fax 882-444

Der DAAD fördert die akademischen Beziehungen zum Ausland sowohl ideell als auch finanziell durch den Austausch von Studierenden und Wissenschaftlern. Die Johannes Gutenberg-Universität Mainz ist ordentliches Mitglied des DAAD. Informationen über die Förderprogramme des DAAD erteilt das Akademische Auslandsamt der Johannes Gutenberg-Universität, Forum 2, EG, Raum 00-202, Tel. 39-22 81

SOKRATES-PROGRAMM

Aktionsprogramm der EU zur Förderung der transnationalen Zusammenarbeit in Europa (EU, europäischer Wirtschaftsraum). Auslandsaufenthalte von Studierenden und Dozenten/Dozentinnen können im Rahmen von Gruppenprogrammen gefördert werden. Einzelbewerbungen von Studierenden bei der EU sind nicht möglich. Informationen erteilt das Akademische Auslandsamt (s. S. 25).

BAFÖG-AUSLANDSFÖRDERUNG

BAföG-Anträge für die Zeit des Auslandsaufenthaltes sind bei gesondert bestimmten Ämtern für Ausbildungsförderung zu stellen. Weitere Informationen: BAföG-Amt, Forum 6, 1. OG, Tel. 39-9 72

Förderung des wissenschaftlichen Nachwuchses

(Außer den unter »Förderung für Vorhaben aller Fachrichtungen« genannten Institutionen.)

FÖRDERUNGSSTIPENDIEN NACH TITEL 681 02

Senatsausschuß für die Vergabe von Förderungsstipendien nach Titel 681 02. Vorsitzende: N. N.

Der Senatsausschuß vergibt Stipendien nur an Nachwuchskräfte, die weiter für wissenschaftliche Berufe ausgebildet werden sollen. Die Antragsteller müssen sich aufgrund ihrer bisherigen Leistungen einer besonderen Förderung für würdig erwiesen haben. Es muß zu erwarten sein, daß sie auch künftig erhöhten Anforderungen entsprechen. Stipendien können demnach nur im Zusammenhang mit eigenen laufenden wissenschaftlichen oder künstlerischen Arbeiten (Magister-, Staatsexamens-, Diplom- oder Doktorarbeit und selbständige wissenschaftliche Arbeiten in einem Forschungsprojekt) vergeben werden. Die Gewährung der Stipendien darf nicht von Dienstleistungen abhängig gemacht werden. Ein Rechtsanspruch auf die Gewährung eines Stipendiums besteht nicht. Stipendien werden einmalig bis zu einem Höchstbetrag von monatlich 700,- DM (ohne Hochschulabschluß 650,- DM) gewährt. Die Förderungsdauer ist auf höchstens sechs Monate begrenzt. Verlängerungsanträgen kann nur in besonders begründeten Ausnahmefällen entsprochen werden.

Die wissenschaftliche Qualifikation ist durch zwei ausführliche Gutachten von Hochschullehrern (erstes Gutachten vom betreuenden Professor und zweites Gutachten durch einen weiteren Professor) zu bestätigen. Zusätzlich ist die Benotung für die erbrachten Studienleistungen, Vordiplom, Diplom, Staatsexamen und sonstige Prüfungen anzugeben. Tätigkeiten, die aus öffentlichen Mitteln finanziert werden, schließen die Gewährung eines Förderungsstipendiums aus. Förderungsstipendien sind neben Stipendien der Deutschen Studienstiftung, Dr. G.-Scheuing-Stiftung und der Graduiertenförderung nicht möglich. Sonstige bezahlte Tätigkeiten sind anzugeben. Förderungsstipendien werden Beziehern von BAföG voll auf ihre Förderungsleistungen angerechnet.

Der ausgefüllte und mit zwei Gutachten ergänzte Antrag ist dem Dekan zuzuleiten. Der Dekan prüft die formalen Voraussetzungen für die Antragsstellung und leitet die Anträge an die Stipendienvergabe-Kommission des Fachbereichs, die die Priorität und die Reihenfolge der Antragsteller festlegt und die Anträge an den Senatsausschuß weiterleitet.

Antragsformulare sind erhältlich

- a) in den Dekanaten der Fachbereiche,
- b) bei der Förderungsabteilung, Forum 6, 1. Stock, Zi. 710, Tel. 39-48 04, Sprechzeiten Di 12.30-15.30, Fr 9-12

UNIVERSITÄTS-KONZERTE

Donnerstag, 20. Juni 1996
20 Uhr, Kurfürstliches Schloß:

Sinfoniekonzert

*Tschaikowsky: Klavierkonzert
Ausschnitte aus "Schwanensee"*

SWF Sinfonieorchester Baden-Baden
Leitung: Juri Ahronovitch

Mittwoch, 3. Juli 1996
19.30 Uhr, St. Katharinen Oppenheim:

Chor und Orchester

*C. Saint-Saens: Orgelsinfonie
L. Bernstein: Chichesterpsalms*

Chor und Orchester
des Collegium musicum
Leitung: Joshard Daus

Freitag, 12. Juli 1996
20 Uhr, Kurfürstliches Schloß:

W.A. Mozart: Requiem

J.S. Bach: Oboenkonzert

Bach-Ensemble der Universität
SWF Sinfonieorchester Baden-Baden
Leitung: Joshard Daus

Chorproben:

Mittwochs, 19-22 Uhr, Alte Mensa

Orchesterproben:

Donnerstags, 19-22 Uhr, Alte Mensa

Informationen:

Collegium musicum
Johannes Gutenberg-Universität
Forum 1, Zimmer 238
55099 Mainz

Tel. 0 61 31/37 12 45 - 39 38 78
Fax 0 61 31/37 14 80

univer
sität
mainz

C collegium
musicum

GRADUIERTENFÖRDERUNG

Zentrale Kommission für die Graduiertenförderung. Vorsitzender: N. N.; Stellv. Vorsitzender: Univ.-Prof. Dr. Dietrich BERG, FB 22. Geschäftsführung: Johanna EHLERS, Forum 1, Zi. 00-106, Tel. 39-23 17, Sprechzeiten: Mo-Fr 11-12

Nach Maßgabe des Landesgraduiertenförderungsgesetzes (LGFG) werden Promotionsstipendien vergeben. Die Stipendien und Zuschläge für Sach- und Reisekosten werden als Zuschüsse gewährt. Stipendien können erhalten:

1. Doktoranden, die ein Hochschulstudium abgeschlossen haben, das die Zulassung zur Promotion ermöglicht,

2. Studierende, die soweit Studien- und Promotionsordnung es vorsehen, als Studienabschluß lediglich die Promotion anstreben. In diesem Fall kann die Förderung ein halbes Jahr vor Ablauf der in der Promotionsordnung vorgesehenen Studiendauer beginnen, falls alle sonstigen Voraussetzungen für die Meldung zum Rigorosum vorliegen.

Die Ausschreibung der Stipendien erfolgt in regelmäßigen Abständen hochschulöffentlich. Antragsformulare sind jederzeit in der Geschäftsstelle der Zentralen Kommission für die Förderung des wissenschaftlichen Nachwuchses erhältlich.

**STIFTUNG MAINZER
UNIVERSITÄTSFONDS**

Vorsitzender des Verwaltungsausschusses: Der Kanzler. Leiter des Rentamtes: Ernst HEDDERICH, Ernst-Ludwig-Straße 12, 55116 Mainz, Tel. 23 27 29. Der Mainzer Universitätsfonds hat die Aufgabe, aus seinen Erträgen die Lehre und Forschung im Bereich der Johannes Gutenberg-Universität zu unterstützen und zur Nachwuchsförderung beizutragen. Die Verteilung der Mittel erfolgt auf Antrag durch den Präsidenten der Universität.

BUND-LÄNDERPROGRAMM FÜR FRAUEN

Über die Vergabe von Stipendien und Werkverträgen für Frauen in der Wissenschaft nach einer Familienphase informiert das Frauenbüro, Forum 3, Zi. 00-402/404/406, Tel. 39-29 88/47 87 oder Klinikum, Zi 907, Tel. 17-67 44

Soziales Netz

Zuständig für die individuelle Beratung der Förderungsmöglichkeiten innerhalb und außerhalb der Universität: Förderungs- und Sozialberatung, Johanna EHLERS, Forum 1, EG, Raum 00-106, Tel. 39-23 17, Mo-Fr 11-12 und n. tel. V.

**FÖRDERUNG FÜR SCHWANGERE UND
ALLEINSTEHENDE STUDIERENDE MIT
KIND**

Nähere Informationen: Förderungs- und Sozialberatung, Johanna EHLERS, Forum 1, EG, Raum 00-106, Tel. 39-23 17, Mo-Fr 11-12 u. n. tel. V.

**NOTHILFEFONDS FÜR AUSLÄNDISCHE
STUDIERENDE**

Aus diesem Fonds sollen Studierende unterstützt werden, die aufgrund politischer Ereignisse in ihrem Heimatland oder durch von ihnen nicht zu vertretende persönliche Umstände in Not geraten sind und bei denen dadurch der erfolgreiche Abschluß ihres Studiums gefährdet ist.

Nähere Informationen: Sabine FELKER und Brigitte ORF Studentenwerk Mainz, Staudingerweg 21, Eingang C, Tel. 39-49 36/49 27, Sprechzeiten Mi 10-12, Do, Fr n. V.

BARBEIHILFE

Studierende, die sich kurzfristig in einer finanziellen Notlage befinden, welche die Fortführung ihres Studiums gefährdet oder die einen mit ihrem Studium in Zusammenhang stehenden plötzlichen Geldbedarf haben, der aus anderen Mitteln nicht gedeckt werden kann, können Barbeihilfe beantragen.

Nähere Informationen: Sabine FELKER, Tel. 39-49 36, und Brigitte ORF, Tel. 39-49 27, Studentenwerk Mainz, Staudingerweg 21, Eingang C, Sprechzeiten Mi 10-12, Do, Fr n. V.

FREITISCH

Nähere Informationen über Essensvergünstigungen erteilt das Studentenwerk Mainz, Studentenhäuser, Eingang C, Sabine FELKER und Brigitte ORF, Sprechzeiten Mi 10-12, Do, Fr n. V., Tel. 39-49 36

DARLEHEN DES ASTA-SOZIALREFERAT

Nähere Informationen erteilt das AStA-Sozial-Referat, Staudingerweg 21, Tel. 39-48 22

**DARLEHEN DES STUDENTENWERKS
MAINZ***Darlehenskasse für Studierende in
Rheinland-Pfalz*

Geschäftsführung: Brigitte ORF, Studentenwerk Mainz, Staudingerweg 21, Eingang C, Tel. 39-49 27

Dem Ausschuß gehören an: ein Geschäftsführer des Studentenwerks oder dessen Vertreter, ein Mitglied des Allgemeinen Studierenden-Ausschusses.

Darlehensanträge sind im Studentenwerk Mainz erhältlich; Sprechzeiten: Mo, Di, Mi 10-12, Do, Fr n. tel. V.

Das Darlehen ist ein Examensabschlußdarlehen und kann ein Jahr vor Examensbeginn beantragt und bewilligt werden. Wird eine Prüfung in mehreren Abschnitten abgelegt, so kann das Darlehen erst ein Jahr vor Beginn des letzten Abschnittes der Prüfung gewährt werden. Höchstsumme: 3000,- DM. Dem Antrag sind beizufügen: Paßbild, Bürgschaftserklärung, zwei Dozentengutachten, Einkommensnachweis der Eltern bzw. Ehegatten. Fälligkeit der Rückzahlung: Zwei Monate nach Abschluß des Exams in monatlichen Teilbeträgen von mindestens einem Zwölftel; der Zinssatz beträgt 3 % jährlich.

Darlehenskasse Notgemeinschaft Studiendank

Unselbständige Stiftung des öffentlichen Rechts beim Studentenwerk Mainz. Die Darlehenskasse der Notgemeinschaft Studiendank vergibt kurzfristige Darlehen (Laufzeit: höchstens zwei Jahre) bis zu 5000,- DM gegen Sicherheit (Bürgschaftserklärung) zur Finanzierung des Studiums. Vergabe durch einen Ausschuß; persönliche Vorsprache (Brigitte ORF).

Staudingerweg 21, Eingang C, Tel. 39-49 27, Sprechzeiten: Mo, Di, Mi 10-12, Do, Fr n. tel. V.

Darlehenskasse Studentenwerk Mainz

Die Darlehenskasse des Studentenwerks vergibt kurzfristige Überbrückungsdarlehen an Studierende, welche sich in einer vorübergehenden Notlage befinden. Für die Gewährung des Darlehens ist kei-

ne Bürgschaft erforderlich. Vergabe durch einen Ausschuß, persönliche Vorsprache (Brigitte ORF). Staudingerweg 21, Eingang C, Tel. 39-49 27, Sprechzeiten: Mo, Di, Mi 10-12, Do, Fr n. tel. V.

SOZIALHILFE

Auskunft: Stadtverwaltung Mainz, Sozialamt, Rheinstraße 43-45, Mo-Di, Do Fr 8.30-12

Individuelle Beratung und zuständig für die erforderlichen Gutachten: Förderungs- und Sozialberatung, Johanna EHLERS, Forum 1, EG, Zi. 00-106, Tel. 39-23 17, Mo-Fr 11-12 u. n. tel. V.

SENATSBEAUFTRAGTE

1. Barbeihilfen, Ausländermotfonds, Darlehen Notgemeinschaft Studiendank: Univ.-Prof. Dr. W. RIEDEL, FB 14, Tel. 39-32 96

2. Gutenberg-Stipendien der Stadt Mainz: Univ.-Prof. Dr. Dr. O. BÖCHER, FB 02, Ev. Theologie, Tel. 39-22 85

3. Ausländerbeauftragter: Univ.-Prof. Dr. F. HAMBURGER, FB 11, Pädagogisches Institut, Tel. 39-29 18

4. Senatsbeauftragter für behinderte Studierende: Univ.-Prof. Dr. E. STOFFT, FB 04, Anatomisches Institut, Tel. 39-21 72

5. Senatsbeauftragter für Wohnheimfragen: Dr. phil. K. ORTSEIFEN, FB 14, Seminar für Englische Philologie, Tel. 39-27 67

Sprechzeiten bitte direkt bei den Beauftragten oder Förderungs- und Sozialberatung erfragen: Johanna EHLERS, Forum 1, EG, Raum 00-106, Tel. 39-23 17, Mo-Fr 11-12 u. n. tel. V.

Fundsachen

- für den Campus-Bereich: Pedell Forum, Forum Eingang Becherweg 2, Zi. 01-111, Tel. 39-23 41
- für den Mensa-Bereich: Sekretariat der Verpflegungsbetriebe, Studentenhaus, Eingang B, Staudingerweg 21, Tel. 39-49 26
- für den Klinikums-Bereich: Fundbüro des Klinikums, Gebäude 601, EG, Zentralabteilung, Tel. 17-22 07
- für den Mainzer Stadtbereich: Fundbüro der Stadtverwaltung, Klarastr. 4, Tel. 12-24 32, Sprechzeiten: Mo-Fr 8.30-12, Mo-Do 13.30-16, Fr 13.30-14.30
- für die Verkehrsbetriebe der Stadtwerke Mainz AG: Fundbüro der Stadtwerke Mainz AG, Kaiser-Karl-Ring 39-41, Tel. 12-66 51, Sprechzeiten: Mo-Do 7.30-12, 12.30-15, Fr 7.30-12, 12.30-14.30

Gastprofessorenhaus

Besucheranschrift:
Wittichweg 31, 55099 Mainz, Tel. 39-58 70

Das Gastprofessorenhaus dient der Unterbringung ausländischer Wissenschaftler. Vermittlung durch das Akademische Auslandsamt, s. S. 25



Hausmeister und Pedelle (außer Klinikum)

Erläuterung: (H) = Hausmeister, (P) = Pedell, C = Campus, A = außerhalb des Campus

Bezeichnung	Lage	Straße	Raum, Tel.-Nr.
Chemie (H)	C	Becherweg 22	Zi. 17
Forum universitatis (P) und (H)	C	Becherweg 2	Zi. 01-111, 39-23 41
Bildende Kunst (H)	A	Am Taubertsberg 6	Raum 134, 39-21 31
Musik (H)	A	Binger Straße 26	23 16 60
Naturwissenschaften (P)	C	Becherweg 21	Poststelle
Naturwissenschaften (H)	C	Becherweg 21	Zi. 00-132, 39-4140
Pharmazie (H)	C	Staudingerweg 5	Zi. 00-125, 39-5360
Philosophicum (P)	C	Welderweg 18	Zi. P 9, 39-2200
Philosophicum (H)	C	Welderweg 18	Zi. 00-423, 39-3325
Physik (H)	C	Staudingerweg 7	Raum 00-619, 39-59 16
Recht und Wirtschaft (P)	C	Welderweg 4	Zi. 1, 39-2342
Sonderbau II (SB II) (H)	C	Becherweg 17	Zi. 00-141, 39-4102
Sport (H)	C	Albert-Schweitzer-Straße 22	Zi. 110, 39-3507
Zahnlabor (H)	C	Bentzelweg 14	Zi. 17

Hörsäle

Campus universitatis

Hörsaal	Platzzahl	Standort
<i>Forum</i>		
Hs 7	144	Forum 1
Hs 8	342	Forum 1
Hs 10	84	Forum, Eingang Becherweg 4
Hs 11	78	Alte Mensa, Becherweg 5
Hs 13	132	Forum, Eingang Becherweg 4
Hs 15	143	Forum, Eingang Becherweg 4
Hs 16	199	Forum, Eingang Becherweg 4
Auditorium maximum	285	Alte Mensa, Becherweg 5
Atrium maximum	234	Alte Mensa, Becherweg 5
Atrium minimum	117	Alte Mensa, Becherweg 5
<i>Gebäude RW II (alt)</i>		
Hs I	42	Welderweg 4
Hs II	80	Welderweg 4
Hs III	60	Welderweg 4
Hs IV	80	Welderweg 4

Hörsaal	Platzzahl	Standort
Hs V	42	Welderweg 4
Hs VI	42	Welderweg 4
Hs VII	42	Welderweg 4
<i>Gebäude RW I (neu)</i>		
Hs RW 1	1000	Welderweg 9
Hs RW 2	140	Welderweg 9
Hs RW 3	80	Welderweg 9
Hs RW 4	60	Welderweg 9
Hs RW 5	40	Welderweg 9
Hs RW 6	40	Welderweg 9
<i>Philosophicum</i>		
Hs P 1	374	Welderweg 18
Hs P 2	130	Welderweg 18
Hs P 3	112	Welderweg 18
Hs P 4	112	Welderweg 18
Hs P 5	130	Welderweg 18
Hs P 6	40	Welderweg 18
Hs P 7	72	Welderweg 18
Hs P 10	180	Welderweg 18
Hs P 11	130	Welderweg 18
Hs P 12	50	Welderweg 18
Hs P 13	84	Welderweg 18
Hs P 15	40	Welderweg 18
Hs P 101	30	Welderweg 18
Hs P 102	84	Welderweg 18

Hörsaal	Platzzahl	Standort
Hs P 103	50	Welderweg 18
Hs P 104	84	Welderweg 18
Hs P 105	50	Welderweg 18
Hs P 106	60	Welderweg 18
Hs P 107	20	Welderweg 18
Hs P 108	40	Welderweg 18
Hs P 109a	35	Welderweg 18
Hs P 110	60	Welderweg 18
Hs P 200	35	Welderweg 18
Hs P 201	30	Welderweg 18
Hs P 202	51	Welderweg 18
Hs P 203	30	Welderweg 18
Hs P 204	180	Welderweg 18
Hs P 205	48	Welderweg 18
Hs P 206	84	Welderweg 18
Hs P 207	60	Welderweg 18
Hs P 208	50	Welderweg 18

Naturwissenschaftliche Gebäude

Hs 11	52	Müllerweg 6
Hs 18	244	Becherweg 9
Hs 19	200	Becherweg 13
Hs 20	280	Becherweg 14
Hs 21	108	Welderweg 11
Hs 22	348	Becherweg 22
Hs 23	95	Becherweg 22
Hs N025	81	Becherweg 21
Hs N 1	272	Becherweg 23
Hs N 2	211	Becherweg 23
Hs N 3	202	Becherweg 23
Hs N 6	132	Becherweg 21
Hs N 33	95	Becherweg 21
Hs 120	108	Becherweg 45

Hörsaal	Platzzahl	Standort
<i>Fachbereich Sport</i>		
Hs S 1	368	Sportinstitut
Hs S 2	96	Sportinstitut
Hs S 3	98	Sportinstitut

Universitätsklinikum

Raum	Platzzahl	Standort
0231/0221 (Konferenz- zimmer)	40	Diätlehranstalt, Bau 304
6	175	ZMK-Klinik
129	36	ZMK-Klinik
227	50	ZMK-Klinik
224 (Kurssaal)	39	ZMK-Klinik
F 231	212	Bau 205
	278	Chirurgie Bau 505
A42 (Kurssaal)	50	Chirurgie Bau 505
A 40 (Konfe- renzzimmer)	32	
00-111	268	Patholog. Bau 707
00-141 (Kurssaal)	100	Patholog. Bau 707
00-232	61	Patholog. Bau 706
U 24 A/ U 1241	140	Hautklinik, Bau 401
136	93	HNO/Augenklinik, Bau 101
	132	Frauenklinik, Bau 104
	65	Inst. f. Klinische Strahlenkunde, Bau 210
04423	340	Pulverturm



Importmotorräder und Motorroller

VON MACH



- Größtes Motorradbekleidungsangebot in Wiesbaden
- Gore Tex-Shop
- Restpostenlager
- Stützpunkthändler für:
IXS / Dainese / Shoei / Shark / etc.
- Vertragshändler für Italjet / Peugeot / PGO
- ca. 30 Roller an Lager
- Niedrigpreise im Verschleißteileschop

65719 Hofheim · Lorsbacher Straße 11 · Telefon (061 92) 1003
65197 Wiesbaden · Dotzheimer Straße 61 · Telefon (06 11) 4 73 53

Infothek der Zentralen Studienberatung

▪ Forum 1, EG, Zi. 00-123, geöffnet: Mo-Fr 8-11
Die Präsenzbibliothek bei der Zentralen Studienberatung verfügt über bildungspolitische, studienberatende und arbeitsmarktpolitische Literatur. Im Leseraum können allgemeine und fachspezifische Informationsschriften sowie Publikationen zur Studien- und Berufsplanung speziell für Frauen

eingesehen werden; Studien- und Prüfungsordnungen der Universität Mainz sind dort verfügbar, auch Vorlesungsverzeichnisse anderer Hochschulen und länderübergreifende Informationsschriften. Ferner sind die Abi-/Uni-Hefte der Bundesanstalt für Arbeit und die »Blätter zur Berufskunde« dort vorrätig.

Internationaler Studierendenausweis und Deutsch-Französischer Sozialausweis

1. Der Internationale Studierendenausweis (ISIC-Ausweis) ist unter Vorlage eines Paßbildes und des gültigen Studentenausweises auf dem Campus beim Studentenwerk Mainz, Studentenhaus, Staudingerweg 21, Eingang A, Mo-Fr 9-12 (Frau SCHREIBER, Tel. 39-49 11), im AStA und beim SHR-Reisebüro gegen eine Gebühr von 15,- DM erhältlich. Der Ausweis ist ebenfalls in der Verwaltung des Studentenwerks Vorderpfalz, Am Fort 7, Landau, erhältlich.

2. Der Deutsch-Französische Sozialausweis be-

rechtigt, in Frankreich soziale Leistungen (Essen, Übernachtungen) gleichberechtigt mit französischen Studierenden in Anspruch zu nehmen. Der ein Jahr gültige Ausweis ist gegen eine Gebühr von DM 3,-, einem Lichtbild und der Vorlage des Studentenausweises beim Studentenwerk Mainz, Studentenhaus, Staudingerweg 21, Eingang A, Mo-Fr 9-12 (Frau SCHREIBER, Tel. 39-49 11) erhältlich. Der Ausweis ist ebenfalls in der Verwaltung des Studentenwerks Vorderpfalz, Am Fort 7, Landau, erhältlich.

Kindergarten/-krippen

Campus universitatis

Jakob-Welder-Weg, Tel. 38 21 05. Der Kindergarten an der Universität, eine städtische Einrichtung, kann von Studierenden und Angestellten der Universität Mainz in Anspruch genommen werden. Die Anmeldung ist immer in Verbindung mit einem Dringlichkeitsantrag an den Senatsausschuß für den Universitätskindergarten zu richten. In der Kinderkrippe werden Kinder von 0 bis 3 Jahren, im Kindergarten solche von 3 bis 6 Jahren betreut. Die Einrichtung ist Mo-Do von 7 bis 17 Uhr (KiGa 6.45 bis 17 Uhr) und Fr von 7 bis 16.30 Uhr (KiGa 6.45 bis 16.30 Uhr) geöffnet.

Katholische Hochschulgemeinde (KHG)

Saarstr. 20, 55122 Mainz, Tel. 32 21 20. Die Kinderkrippe in der KHG ist eine Elterninitiative innerhalb der Hochschulgemeinde. Die Eltern sind unmittelbar an der Betreuung und der anfallenden Arbeit in der Kinderkrippe beteiligt. Die Belegung umfaßt 3 Gruppen von Kindern von 6 bis 36 Monaten. Voraussetzung für die Aufnahme ist, daß mindestens ein Elternteil an der Johannes Gutenberg-Universität studiert.

Evangelische Studentengemeinde (ESG)

Am Gonsenheimer Spieß 1, 55122 Mainz, Tel. 38 32 55. Die Krabbelstube in der ESG ist eine Elterninitiative zur ganztägigen Betreuung von Kindern im Alter von 15 Monaten bis 3 Jahren. Öffnungszeiten: 8 bis 16 Uhr. Die Eltern sind in verschiedenen Bereichen an anfallenden Arbeiten beteiligt. Nähere Informationen, etwa über die Gebühren, sind unter den angegebenen Telefonnummern erhältlich.

Elterninitiative Haus Posselmann e.V.

Dahlheimer Weg 31, Tel. 39-38 74, 1. Ansprechpartnerin der Universität, Johanna EHLERS, Tel. 39-23 17.

Es werden drei altersgemischte Gruppen ganztags betreut (jeweils 15 Kinder im Alter von 6 Monaten bis 6 Jahren). Öffnungszeiten: Mo-Do 8-16.30, Fr 8-14

Es dürfen nur in Mainz gemeldete Kinder aufgenommen werden. Der monatliche Beitrag beträgt 185,- DM, pro Kind müssen wöchentlich 5 Std. Mitarbeit geleistet werden.

Krankenversicherung

Die Studentische Krankenversicherung ist durch das Gesundheitsreformgesetz (GRG) ab dem Sommersemester 1989 neu geregelt worden. Danach dürfen die Hochschulen eine Einschreibung oder Rückmeldung von Studierenden oder Studienbewerbern, die der Versicherungspflicht unterliegen, ohne den Nachweis über das Bestehen einer Krankenversicherung nicht vornehmen. Von einer Versicherungspflicht wird immer dann ausgegangen, wenn ein Studierender oder ein Bewerber weder das 14. Fachsemester noch das 30. Lebensjahr überschritten hat und keine Bescheinigung der Krankenkasse über eine Befreiung von der Versicherungspflicht gemäß 8 Abs. 1 Nr. 5 SGB V vorlegen kann. Im Falle der Befreiung von der Versi-

cherungspflicht ist zumindest der Befreiungsbescheid der Krankenkasse vorzulegen. In Zweifelsfällen wenden Sie sich bitte an Ihre Krankenkasse oder an das Studentensekretariat.

Für ausländische Studierende, die nach dem Ausländergesetz grundsätzlich einer Krankenversicherung angehören müssen, besteht ab 1. Januar 1996 eine günstige Gruppenversicherung. Bitte im AStA oder bei der Förderungs- und Sozialberatung erfragen.

Individuelle Beratung über Krankenversicherungen – insbesondere für ausländische Studierende – und zuständig für die erforderlichen Gutachten: Förderungs- und Sozialberatung, Forum 1, EG, Zi. 00-106, Tel. 39-23 17, Mo-Fr 11-12

Lehrveranstaltungen

Vorlesung

Die Vorlesung gibt Studierenden die Möglichkeit, sich einen Überblick über Themen und Problemstellungen des Faches zu verschaffen. Zu Beginn des Semesters wird im allgemeinen eine Literaturliste zum Thema der Vorlesung herausgegeben. Dies ermöglicht die Vorbereitung und Vertiefung des während der Vorlesung vorgetragenen Stoffes. Für die Vorlesung gibt es keine Begrenzung der Teilnehmerzahl, auch keine Anwesenheitspflicht. Der Besuch einer Vorlesung allein ist auch keine Grundlage für eine Leistungsbescheinigung. Vorlesungen können von allen Studierenden, auch anderer Fächer, besucht werden.

Alle weiteren Veranstaltungen führen die Studierenden an ein eigenständiges wissenschaftliches Arbeiten heran. In Übungen, Seminaren und Praktika ist die Teilnehmerzahl wegen der notwendigen Arbeitsbedingungen begrenzt. Gelegentlich liegt schon am Ende des vorhergehenden Semesters eine Anmelde-Liste für eine Veranstaltung des nächsten Semesters im jeweiligen Institut aus. In diesen Veranstaltungen herrscht Präsenzpflicht, die durch eine Anwesenheitsliste überprüft wird. Diese Veranstaltungen sollen den Studierenden am Ende des Semesters einen Leistungsnachweis, einen sog. »Schein«, erbringen, der für die Zulassung zur Zwischen- oder Abschlußprüfung verlangt wird.

Übung

Die Übung bietet Studienanfängern eine Einführung in fachspezifische Themen und Problemstel-

lungen oder dient zur Vertiefung, Ergänzung und Anwendung des in Vorlesungen gehörten Stoffes. Am Ende des Semesters wird der Wissensstand meistens durch eine schriftliche Prüfung, eine Klausur, festgestellt. Schriftliche Hausarbeiten, Referate oder ein Prüfungsgespräch (Kolloquium) sind andere Formen der Prüfung. Sofern Studierende die erforderlichen Leistungen erbracht haben, erhalten sie dafür einen Leistungsnachweis (Schein).

Seminar

Hier geht es um die Eigenständigkeit der wissenschaftlichen Arbeit der einzelnen Studierenden. In einem Seminar wird von allen Teilnehmern gemeinsam ein bestimmter umfassender Themenbereich unter verschiedenen Aspekten erarbeitet. Im Gegensatz zur Vorlesung ist hier die aktive Teilnahme der Studierenden an der Diskussion erwünscht. Im allgemeinen übernimmt jeder Teilnehmer ein Referat, durch dessen Vortrag in der Seminarsitzung die Diskussionsgrundlage geliefert wird. Die Referatsthemen werden im allgemeinen am Anfang des Semesters verteilt. Es empfiehlt sich jedoch, nach Möglichkeit schon am Ende des vorhergehenden Semesters ein Thema auszusuchen, um die vorlesungsfreie Zeit zur Anfertigung eines Referates nutzen zu können. Proseminare besuchen die Studierenden im Grundstudium, also vor der Zwischenprüfung, danach können Haupt- und Oberseminare besucht werden.

Kolloquium

Dies ist im allgemeinen eine Gesprächsrunde von Doktoranden und Diplomanden zu speziellen wissenschaftlichen Problemen und Themen, z.T. auf persönliche Einladung des jeweiligen Hochschullehrers.

Praktikum

Hier soll die Theorie in praktische Anwendung umgesetzt werden. Die Studierenden können z.B. Experimente zu Übungszwecken durchführen. Laborpraktika finden semesterbegleitend und/oder in der vorlesungsfreien Zeit für die naturwissenschaftlichen Fächer statt.

Schulpraktikum

Studierende des Studienganges für das Lehramt an Gymnasien müssen im Verlauf ihres Studiums zwei Schulpraktika ableisten. Das erste Praktikum dient insbesondere der Hospitation und dauert mindestens zwei Wochen; das zweite Praktikum dient auch der unterrichtspraktischen Erprobung und

dauert vier Wochen. Die Schulpraktika sollen mit geeigneten erziehungswissenschaftlichen sowie fachdidaktischen Lehrveranstaltungen der Universität verbunden sein.

Exkursionen

In einigen Studienfächern, z.B. Geographie, Biologie, in denen der Lehr- und Forschungsgegenstand untersucht oder besichtigt werden muß, ist die Teilnahme an Exkursionen obligatorisch.

Tutorien und Arbeitsgemeinschaften

Diese Veranstaltungen begleiten Vorlesungen, Übungen oder Seminare, um den dort gebotenen Stoff durch die Arbeit innerhalb einer kleineren Gruppe, vor allem für Anfangssemester oder ausländische Studierende, zu vertiefen. Hier können inhaltliche Fragen geklärt und diskutiert werden. Diese Gruppen werden von wissenschaftlichen Mitarbeitern oder Studierenden höherer Semester geleitet.

Leihwagen

Allen Studierenden stehen für Umzüge u.ä. Kastenwagen des Studentenwerks zur Verfügung. Die Wagen können von vier Stunden bis zu drei Tagen zu günstigen Konditionen gemietet werden. Ge-

naue Auskünfte erteilt die Wohnraumverwaltung des Studentenwerks Mainz, Staudingerweg 21, Eingang C, Tel. 39-49 04, Mo-Fr 9-11, Mi 13.30-14.30

Meldepflicht

Studierende sind verpflichtet, sich innerhalb einer Woche nach dem Bezug einer Wohnung oder nach dem Auszug aus einer Wohnung bei der zuständigen Behörde (Stadt- oder Ortsverwaltung) an- bzw. abzumelden.

Einwohner- und Meldeamt Mainz: Rheinstr. 105-107. Öffnungszeiten: Mo-Di 8-12, Mi 13.30-17.30, Do-Fr 8-12

Mensen

Zentralmensa

Staudingerweg 15, 55128 Mainz
Träger: Studentenwerk Mainz, Staudingerweg 21, Eingang B, Tel. 39-49 15
Essenspreise: DM 3,- bis 4,50
(Vier Wahlessen zur Auswahl, Salatbuffet)
Öffnungszeiten: Mo-Fr 11-14, Sa 11.30-13.15

Mensa der Katholischen Hochschulgemeinde

Saarstr. 20, 55122 Mainz, Tel. 32 21 09, Fax 32 21 00
Studentisches Essen: DM 3,30
Nichtstudentisches Essen: DM 6,60
Öffnungszeiten: Mo-Fr 12-13.30

OFF STAGE

OFF STAGE ist eine von Studierenden der Johannes Gutenberg-Universität getragene Initiative, die einmal jährlich ein Festival freier studentischer Theatergruppen auf dem Campus der Universität veranstaltet. OFF STAGE steht allen als Ansprechpartner zur Verfügung, die an studentischer Theaterarbeit vor und hinter den Kulissen interessiert sind.

terarbeit vor und hinter den Kulissen interessiert sind.

Kontaktadresse: R 037, Keller Philosophicum (unter der Hausmeisterloge), Jakob-Welder-Weg 18, Tel. 39-21 17, Fax und Anrufbeantworter: 39-55 02, Bürozeiten: s. Aushang

Prüfungsämter für Abschluß Staatsexamen

(Über die Prüfungsämter aller anderen Studiengänge geben die Dekanate des jeweiligen Fachbereichs Auskunft.)

Prüfungsamt Lehramt an Gymnasien

Landesprüfungsamt für das Lehramt an Schulen in Rheinland-Pfalz, Abteilung 5 des Ministeriums für Bildung, Wissenschaft und Weiterbildung, Mittlere Bleiche 61, 55116 Mainz, Fax 16-28 78. Präsidentin: Dr. Helga SMOLLICH, Zi. 316, Sprechzeiten n. tel. V., Tel. 16-45 25/6

Erste Staatsprüfung für das Lehramt an Gymnasien: Regierungsschuldirektorin Ute AHRENS, Zi. 303, Sprechzeiten n. tel. V., Tel. 16-45 30; M. HORNICHEL, W. FEGE, Sprechzeiten in der Universität: Friedrich-von-Pfeiffer-Weg 3, Mo-Fr 10-12, Tel. 39-48 05/48 00

Prüfungsamt für Juristen

Landesprüfungsamt für Juristen bei dem Ministerium der Justiz.

Vorsitzender: Präsident Bruno C. HÜLBUSCH
Geschäftsstelle: Ernst-Ludwig-Straße 3, Ministerium der Justiz, 55116 Mainz, Tel. 16-49 05
Besucheranschrift: Landgericht Mainz, Diether-von-Isenburg-Straße (3. OG, bei der Bibliothek), Sprechzeiten Mo-Fr 9-12

Prüfungsamt Medizin und Pharmazie

Landesprüfungsamt für Studierende der Medizin und Pharmazie beim Landesamt für Soziales, Jugend und Versorgung

Postanschrift: Rheinallee 97-101, 55118 Mainz
Dienstgebäude: Schießgartenstr. 6, 55116 Mainz, Fax 16-20 15

Leiter: Dr. Jürgen FALTIN, Tel. 16-23 51

Vertreter: Dr. Werner FRESSENIUS, Tel. 16-23 88

Ansprechpartner bei Grundsatzfragen und für die Anerkennung im Ausland erbrachter Studienleistungen: Guido DAUM, Tel. 16-20 10, Sprechzeiten Mo-Fr 9-12

Ansprechpartner für Medizin:

Harald BECHTOLDT, Tel. 16-43 81,

Sprechzeiten Mo-Fr 9-12

Ansprechpartnerin für Zahnmedizin:

Ursula BICHMANN, Tel. 16-44 60,

Sprechzeiten Mo-Fr 9-12

Ansprechpartnerin für Pharmazie:

Brigitte RITTER, Tel. 16-23 30,

Sprechzeiten Mo-Fr 9-12

Die Anmeldefrist zu den Prüfungen im Herbst 1996 (Ärztliche Vorprüfung und Ärztliche Prüfungen M 1, M 2, M 3) endet am Montag, den 10. Juni 1996.

Die Fristen für das Nachreichen fehlender Leistungsnachweise enden für

- Ärztliche Vorprüfung
- 1. Abschnitt der Ärztlichen Prüfung
- 2. Abschnitt der Ärztlichen Prüfung
- 1. Abschnitt der Pharmazeutischen Prüfung
- 2. Abschnitt der Pharmazeutischen Prüfung
- Naturwissenschaftliche Vorprüfung
- Zahnärztliche Vorprüfung

voraussichtlich am Montag, den 22. Juli 1996

Rückmeldung

Die Fortsetzung des Studiums setzt die ordnungsgemäße Rückmeldung zum folgenden Semester voraus. Die Rückmeldung ist innerhalb der Rückmeldefrist (s. Zeittafel) im Studentensekretariat zu beantragen. Nach dieser Frist ist eine Rückmeldung grundsätzlich nicht mehr möglich.

Dem Antrag sind beizufügen: Bestätigung über die entrichteten studentischen Beiträge, Versicherungsbescheinigung der Krankenkasse. Wird mit der Rückmeldung gleichzeitig die Hinzunahme oder der Wechsel in einen nicht aufnahmebeschränkten Studiengang beantragt, ist zusätzlich das Studienbuch einzureichen.

Schwimmbad/Sauna

Allgemeine Öffnungszeiten für Bedienstete und Studierende der Universität:

- Sauna (im Schwimmbadgebäude):
Frauen: Di 10-20, Do 10-21,
Fr 10-16 (ungerade Woche);

Männer: Mo 10-20, Mi 10-21,
Fr 10-16 (gerade Woche);

- Schwimmbad
(Schwimmhalle neben dem Stadion):
Mo 15-18.30, Di 15-18, Mi-Fr 15-18.30

Semesterbeiträge

Es sind Semesterbeiträge in Höhe von 156,15 DM zu entrichten. Die Beiträge setzen sich zusammen aus: 66,- DM für das Studentenwerk; 13,50 DM für die studentische Selbstverwaltung; 1,50 DM für

den studentischen Hilfsfonds des AStA; 3,15 DM für den Sport; 71,- DM für das Studierendenticket (s. S. 82); Gruppenkrankenversicherung 1,- DM; .

Spindvermietung

Für jeden Studierenden besteht die Möglichkeit, in seinem Fachbereich/Institut ein Schrankfach oder einen Spind zu mieten. Die Pfandgebühr beträgt 25,- DM und kann in der Organisationsabteilung bei Frau Gerlinde HAHN, Forum 3, Zi. 00-346, Tel. 39-26 31, eingezahlt werden.

Öffnungszeiten Mo-Fr 7.30-11.30 und Mo-Do 13-15
Der Fachbereich Rechtswissenschaft und Wirtschaftswissenschaften überläßt das Schrankfach kostenfrei. Zuständig: Pedell Haus Recht und Wirtschaft, Welderweg 9.

Sprachkenntnisse

Informationen über erforderliche Sprachkenntnisse in den verschiedenen Studiengängen sind in den zuständigen Dekanaten, bei den Studienfachbera-

tern oder der Zentralen Studienberatung zu erfragen bzw. in den Studienordnungen nachzulesen.

Sprachprüfungen (Ergänzungsprüfungen)

Latein und Griechisch

Die staatlichen Ergänzungsprüfungen in Lateinisch und Griechisch (Latinum, Graecum) werden in Rheinland-Pfalz an den Seminaren für Klassische Philologie der Universitäten Mainz bzw. Trier (z. T. auch Landau) abgelegt. Maßgebend ist die »Landesverordnung über die Ergänzungsprüfungen in Lateinisch und Griechisch« vom 13. Juli 1983 (Gesetz- und Verordnungsblatt für das Land Rheinland-Pfalz Nr. 19, 1983, S. 191-196). Das »Latinum« im Sinne dieser Prüfungsordnung entspricht dem früheren »Großen Latinum« (Standard: Cicero, Sallust, Livius). Anmeldungen zu den staatlichen Ergänzungsprüfungen sind bis zum 15. Februar bzw. 15. August für Teilnehmer der Universitätskurse über die Kursleiter, für sonstige Bewerber direkt an das Ministerium für Bildung, Wissenschaft und Weiterbildung, Rheinland-Pfalz, in Mainz zu richten. Auskünfte über Prüfungsanforderungen und erforderliche Unterlagen erteilen die

Kursleiter und das Seminar für Klassische Philologie (Teilgebiet Sprachkurse). Über das Verfahren in anderen Bundesländern informieren die jeweiligen Kultusministerien.

Für die Promotions- und Magisterstudiengänge der Fachbereiche 11-16 und 23 kann der Nachweis der Sprachkenntnisse auch durch eine universitätsinterne Prüfung gemäß der »Sprachprüfungsordnung der Fachbereiche 11-16 und 23 der Johannes Gutenberg-Universität Mainz zum Nachweis von Latein- und Griechischkenntnissen« vom 1.10.1989 erbracht werden. Auskünfte erteilt das Seminar für Klassische Philologie (Teilgebiet Sprachkurse), FB 15, Dr. G. KURZ, Tel. 39-27 86. Für die Studiengänge des Fachbereichs 01 (Katholische Theologie) kann der Nachweis der Sprachkenntnisse auch durch eine fachbereichs-interne Sprachprüfung erbracht werden.

Hebräisch

Die hebräischen Sprachprüfungen (Hebraicum) sind vor den zuständigen Prüfungsausschüssen der

Fachbereiche Katholische und Evangelische Theologie abzulegen. Auskünfte erteilen die jeweiligen Dekanate.

Staatsbauamt Mainz-Süd

Schillerstraße 9, 55116 Mainz, Tel. 27 20
Außenstelle Campus (Wittichweg):

Projektleiter: Bauamtsrat WÖLL,
Tel. 39-25 04; Zentrale: Tel. 39-25 00

Studentengemeinden**Mainz****KATHOLISCHE HOCHSCHULGEMEINDE (KHG)**

- Saarstr. 20 (Newmanhaus), 55122 Mainz, Tel. 32 21 10, Fax 32 21 00
- Hochschulpfarrer Dr. R. HARTMANN, Tel. 32 21 01, Sprechstd. Mo-Mi 10.30-12 n. V.
- Diakon: Hubert FRANK, Tel. 32 21 07, Sprechstd. Di 10.30-12.30, Do 15-16 und n. V.
- Assistenten:
Martina PENTZ, Tel. 32 21 05, Sprechstd. Di 11-13, Do 10.30-12.30 und n. V.,
Michael ZIMNY, Tel. 32 21 06, Sprechstd. Mo 14-16, Di 10.30-12 und n. V.

Uni-Kapelle – Ort der Stille

Besucheranschrift: Becherweg 4 (Keller)
Die Uni-Kapelle der Katholischen Hochschulgemeinde direkt am Forum lädt ein zur Stille und Besinnung im Uni-Alltag. Sie ist während der Vorlesungszeiten für alle Universitätsangehörigen geöffnet. Verschiedene evangelische, katholische und oekumenische Gebetsgruppen treffen sich zu eigenen Wortgottesdiensten (s. Anschlag). Jeden Mittwoch im Semester um 12.15 Uhr feiert die KHG dort Eucharistie.

EVANGELISCHE STUDENTENGEMEINDE (ESG I)

- Am Gonsenheimer Spieß 1, 55122 Mainz, Tel. 3 10 79, 38 42 72, Fax 3 74 07 15; Sekretariat: E. SCHNEPP, Sprechzeiten: Mo, Di, Do, Fr 10-15, Mi 12-15 u. n. V.
- Studentenpfarrer Dr. theol. Peter SAUER, Tel. 38 51 83 (privat), Sprechstd. Mo 11-13, Di, Do, Fr 10-12 und n. V.
- Studentenpfarrer Reinhard HENRICH, Tel. 37 19 96 (privat), Sprechstd. Di, Fr 10-12, Do 16-18 und n. V.
- Gottesdienste:
während der Vorlesungszeit: Mi 18.30

Germersheim**KATHOLISCHE HOCHSCHULGEMEINDE**

- Klosterstraße 13, 76726 Germersheim, Tel. (0 72 74) 27 86
- Hochschulpfarrer: Hermann KIEFER, Kirchstraße 21, 76831 Ingenheim, Tel. (0 63 49) 74 34, Fax 33 62
- Büro: KHG Landau, Moltkestraße 9, 76829 Landau, Tel. (0 63 41) 8 21 80, Fax 8 29 43

EVANGELISCHE STUDENTENGEMEINDE

- Studentenpfarrer Frank HERKOMMER, Ludwig-Erhard-Str. 12, 76726 Germersheim, Tel. (0 72 74) 23 25, Fax 77 92 04, Sprechstunden Di und Do 13-14.30 und n. V. im Andachtsraum; Gottesdienste: So 11.30, Ev. Kirche

Studentensekretariat

Postanschrift: Johannes Gutenberg-Universität, Studentensekretariat, 55099 Mainz
Besucheranschrift: Forum 3, Tel. 39-26 57, Fax 39-54 02, Sprechzeiten: Mo-Fr 10-12 u. n. pers. V.

insbesondere in Zeiten der Rückmeldung und Einschreibung.

- Schalterbereich:
A-La: Tel. 39-21 40/23 10;
Lb-Z: Tel. 39-54 10/54 40

Studentenstatistik

Ausländische Studierende (Stand: 11. Dezember 1995)

Hinweis: Aus Datenschutzgründen können Studenten-Zahlen unter fünf Personen eines Staates nicht genau aufgeführt werden. In diesen Fällen steht die Angabe »<5«.

Staatsangehörigkeit	Univer- sität	Studien- kolleg	Staatsangehörigkeit	Univer- sität	Studien- kolleg
Ägypten	58		Israel	25	
Äthiopien	<5		Italien	172	
Afghanistan	15	<5	Japan	24	
Albanien	<5	<5	Jemen, Arab. Rep.	<5	
Algerien	26	<5	Jordanien	18	<5
Angola	<5		Kambodscha	<5	
Argentinien	17	<5	Kamerun	17	
Armenien	<5		Kanada	16	<5
Australien	5		Kasachstan	<5	
Bangladesch	<5		Kenia		<5
Belgien	26		Kirgisistan/Kirgisien	<5	<5
Benin (Dahome)	<5		Kolumbien	19	<5
Bolivien	8	<5	Korea, Süd-	124	
Bosnien-Herzegowina	7		Kroatien	72	<5
Brasilien	42	<5	Kuba	<5	
Bulgarien	15	<5	Laos	<5	
Chile	7		Lesotho	<5	
China, Taiwan	35		Lettland	5	
China, Volksrepublik	132	<5	Libanon	<5	
Costa Rica	<5		Litauen	5	<5
Dänemark	6		Luxemburg	10	
Ecuador	<5		Madagaskar	<5	
Elfenbeinküste	<5		Malawi	<5	
El Salvador	<5		Mali	6	
Estland	<5		Marokko	189	12
Finnland	34		Mazedonien	<5	<5
Frankreich	181		Mexiko	7	
Gabun	<5		Moldawien	<5	
Georgien	<5	<5	Nepal	<5	
Ghana	12		Neuseeland	<5	
Griechenland	171		Niederlande	37	
Großbritannien	79		Niger		<5
Hongkong	<5		Nigeria	19	
Indien	13		Norwegen	7	
Indonesien	10	<5	Österreich	81	
Irak	<5		Pakistan	5	
Iran	249	10	Paraguay	<5	
Irland	9		Peru	22	7
Island	<5		Philippinen	<5	

Staatsangehörigkeit	Univer- sität	Studien- kolleg	Staatsangehörigkeit	Univer- sität	Studien- kolleg
Polen	109	7	Tschechische Rep.	5	
Portugal	37		Tschechoslowakei, ehem.	8	
Ruanda	<5		Türkei	299	<5
Rumänien	13		Tunesien	22	
Rußland	46	6	Turkmenistan/Turkmenien	<5	
Schweden	10		Uganda	<5	
Schweiz	23		Ukraine	10	
Senegal	8		Ungarn	30	<5
Serbien u. Montenegro	54		Uruguay	<5	
Sierra Leone	<5		USA	113	<5
Slowakische Rep.	<5		Venezuela	5	
Slowenien	6		Vietnam	14	<5
Sowjetunion, ehem.	12		Weißrußland	6	
Spanien	150		Zaire	20	<5
Srilanka	<5	<5	Zimbabwe	<5	
Sudan	12	<5	Zypern	9	
Südafrika	<5		Staatenlos	10	<5
Syrien	13	<5	Ungeklärt	5	<5
Tansania	<5		ohne Angabe	<5	
Thailand	<5		SUMME	3359	86

Fächer-Statistik (Stand: 11. Dezember 1995)

FB	Fach	A-Fach		B-Fach	C-Fach
		1. Sem.	Gesamt	Gesamt	Gesamt
01	Katholische Theologie	41	270	115	30
02	Evangelische Theologie	15	205	57	27
03	Betriebswirtschaftslehre	129	1269	209	176
	Rechtswissenschaft	230	3280	262	394
	Volkswirtschaftslehre	38	824	94	101
	Wirtschaftskunde	0	0	1	0
	Wirtschaftspädagogik	101	633	0	0
04	Allgemeinmedizin	228	3155	0	2
	Zahnmedizin	59	806	0	0
11	Lernbehindertepädagogik	0	1	0	0
	Pädagogik	253	1290	289	367
	Philosophie	41	300	427	418
	Sonderpädagogik	0	1	0	0
12	Afrikanische Philologie	5	30	45	27
	Ethnologie	11	237	199	217
	Journalistik	27	63	0	0
	Politikwissenschaft	103	897	552	439
	Psychologie	77	518	105	129
	Publizistik	57	666	203	154

FB	Fach	A-Fach		B-Fach	C-Fach
		1. Sem.	Gesamt	Gesamt	Gesamt
	Sozialkunde (Lehramt)	7	70	220	34
	Soziologie	52	242	383	435
13	Allgemeine und Vergleichende Literaturwissenschaft	54	218	209	227
	Deutsche Philologie	157	1291	856	338
	Deutsche Volkskunde	2	73	130	205
	Filmwissenschaft	20	151	64	119
	Theaterwissenschaft	29	117	76	70
14	Allgemeine Sprachwissenschaft	9	42	56	53
	Amerikanistik	35	265	250	164
	Anglistik	70	503	626	206
	Englisch (Lehramt)	19	255	282	8
	Englische Sprachwissenschaft	7	24	34	37
	Iranistik	2	10	8	7
	Vergleichende Sprachwissenschaft	4	29	42	48
15	Ägyptologie	10	71	42	23
	Christliche Archäologie u. Byzantinische Kunstgesch.	1	11	28	26
	Französisch (Lehramt)	19	177	181	6
	Griechisch	2	18	25	14
	Indologie	3	17	12	17
	Islamkunde	0	29	40	24
	Islamische Philologie	2	29	70	20
	Italienisch (Lehramt)	2	18	23	13
	Klassische Archäologie	11	67	154	86
	Klassische Philologie	0	1	1	2
	Kunstgeschichte	70	336	198	192
	Latein	12	75	101	21
	Polnisch (Lehramt)	1	1	2	0
	Portugiesisch (Lehramt)	0	0	0	0
	Romanische Philologie	64	401	435	356
	Russisch (Lehramt)	2	15	27	5
	Semitistik	0	4	7	10
	Slavische Philologie	7	99	73	69
	Spanisch (Lehramt)	6	36	65	29
	Turkologie	2	25	6	13
16	Alte Geschichte	8	33	118	108
	Buchwesen	19	232	167	201
	Byzantinistik	0	5	6	14
	Geschichte	13	163	223	20
	Geschichtliche Hilfswissenschaft	0	1	10	10
	Mittlere und Neuere Geschichte	35	333	323	295
	Musikwissenschaft	26	204	68	42
	Osteuropäische Geschichte	0	19	49	33
	Vor und Frühgeschichte	6	61	37	48
17	Mathematik	89	739	181	21

FB	Fach	A-Fach		B-Fach	C-Fach
		1. Sem.	Gesamt	Gesamt	Gesamt
18	Meteorologie	13	82	0	1
	Physik	81	921	152	5
19	Chemie	54	837	102	13
	Pharmazie	50	562	0	0
21	Anthropologie	7	43	27	27
	Biologie	104	1344	92	11
22	Geographie	69	803	275	110
	Geologie/Paläontologie	30	316	0	1
	Mineralogie	3	66	0	0
23	Allgemeine Sprachwissenschaft	1	1	0	0
	Arabisch	5	38	58	22
	Chinesisch	2	5	49	11
	Deutsch als Fremdsprache	88	698	0	0
	Englisch	96	717	609	137
	Französisch	45	338	373	144
	Germanistik	0	1	0	0
	Italienisch	9	130	265	111
	Neugriechisch	7	11	5	13
	Niederländisch	0	7	81	39
	Polnisch	2	7	25	3
	Portugiesisch	5	51	65	26
	Russisch	9	116	163	54
	Sinologie	1	3	2	0
	Spanisch	22	123	421	143
24	Bildende Kunst	19	192	10	0
	Freie Bildende Kunst	4	138	0	1
25	Kirchenmusik	2	20	0	0
	Konzertexamen	0	1	0	0
	Liedbegleitung	1	1	0	0
	Musik	19	271	3	0
	Orchestermusik	2	21	0	0
26	Sport	74	449	97	5
	Deutsch für Ausländer		194		
Gesamtzahl aller Studierender			29001		

A-Fach: 1. Studiengang (Hauptfach Diplom/Magister Artium; 1. Fach Lehramt)

B-Fach: 1. Studiengang (Nebenfach Magister, 2. Fach Lehramt)

C-Fach: 1. Studiengang (2. Nebenfach Magister, weiteres Fach Lehramt)

Studentenwohnheime

Wohnheime des Studentenwerks Mainz

- Zuständige Abteilung: Wohnraumverwaltung, Staudingerweg 21, Eingang C
- Tel. 39-49 03/08/09, Fax 39-49 07
- Bürozeiten: Mo-Fr 9-11, Mi 13.30-14.30;
- Bushaltestelle: »F.-von-Pfeiffer-Weg«, Linien: 6, 16, 17

Die Aufnahme in ein Studentenwohnheim wird durch eine Benutzungsordnung geregelt. Die Entscheidung über die Aufnahme trifft die Wohnraumverwaltung des Studentenwerkes.

Die Mietzeit beträgt grundsätzlich sieben Semester. Eine Verlängerung ist unter bestimmten Umständen bis zu vier Semestern möglich.

Wohnberechtigt sind Studierende

- der Johannes Gutenberg-Universität,
- der Abteilungen Mainz I, Mainz II und Bingen der Fachhochschule des Landes Rheinland-Pfalz,
- des Staatlichen Studienkollegs an der Johannes Gutenberg-Universität.

Die Mietpreise in allen Wohnheimen des Studentenwerks setzen sich aus Mietfestwert (Kaltmiete) und Verbrauchsumlagen (Nebenkosten) zusammen, wobei die Verbrauchsumlagen mit den Bewohnern nach Ablauf eines Jahres abgerechnet werden.

Senatsbeauftragter für Wohnheimfragen: Dr. Karl ORTSEIFEN, Seminar für Englische Philologie, Welderweg 18 (Philosophicum), 2. OG, Zi. 247, Tel. 39-27 67, Sprechzeiten Do 16-17

STUDENTENWOHNHEIM AM FORUM

(nur für Stipendiaten)

- Forum universitatis, Tel. 39-49 03/04
- Bushaltestelle: »Universität«, Linien: 6, 13, 14, 16, 17, 19, 22, 23, 216
- 122 Bettplätze

MAINZER KOLLEG

- Jakob-Welder-Weg 8-16 (Leibniz-Haus und Geschwister-Scholl-Haus), Tel. 39-49 03/04
- Bushaltestelle: »Universität«, Linien: 6, 13, 14, 16, 17, 19, 22, 23, 216
- 94 Einzelzimmer
- Mietpreis: 241,- DM bzw. 327,- DM

INTER I

- Wittichweg 5, Tel. 39-49 03/04
- Bushaltestelle: »F.-von-Pfeiffer-Weg«, Linien: 6, 16, 17

- 196 Einzelzimmer
- Mietpreis: 271,- DM bzw. 338,- DM

INTER II

- Jakob-Welder-Weg 30-40, Tel. 39-49 03/04
- Bushaltestelle: »F.-von-Pfeiffer-Weg«, Linien: 6, 16, 17
- 160 Einzelzimmer, 66 Einzelappartements, 85 Doppelappartements, 40 Doppelappartements mit einem Kinderzimmer, 4 Gruppenwohnungen à 8 Zimmer (Diele gemeinsam).
- Mietpreis: Einzelzimmer 230,- DM, Einzelappartement 274,- DM, Doppelappartement 436,- DM, ein Doppelappartement mit Kinderzimmer 524,- DM, Wohnplatz in einer Gruppenwohnung 230,- DM

HARTENBERG

- Jakob-Steffan-Straße 39, Tel. 39-49 03/04
- Bushaltestelle: »Eduard-David-Straße«, Linie: 19
- 110 Doubletten, 22 Doppelappartements
- Mietpreis: zwischen 248,- DM und 268,- DM, Doppelappartements: 450,- DM

VALENCIAHAUS

- Valenciaplatz 10 (Mainzer Neustadt), Tel. 39-49 03/04
- Haltestelle: »Goethestraße/Goetheplatz«, Buslinien: 1, 15, 23; Straßenbahnlinien: 8, 10, 11
- 35 Einzelzimmer, 1 Einzelappartement, 1 Doppelappartement
- Mietpreis: Einzelzimmer zwischen 271,- DM und 350,- DM, Einzelappartement 427,- DM, Doppelappartement 549,- DM

MÜNCHFELD

- Franz-Werfel-Straße 9, Tel. 39-49 03/04
- Bushaltestelle: »Hegelstraße«, Buslinie: 23, 216
- 97 Einzelzimmer
- Mietpreis: 278,- DM

WEISENAU

- Max-Hufschmidt-Straße 13, Mainz-Weisenau
- Bushaltestelle: »Max-Hufschmidt-Straße«, Buslinie: 15
- 498 Bettplätze
- Mietpreis: Einzelappartement 346,65 DM, Doppelappartement 693,30 DM

HECHTSHEIM

- Generaloberst-Beck-Straße 4-14, Oberstadt
- Haltestelle: »Kurmainz-Kaserne«, Buslinie: 16, Straßenbahnlinien: 10, 11
- 678 Bettplätze
- Mietpreis: zwischen 382,- und 450,- DM

GONSENHEIM

- Canisiusstraße 27-31, 55122 Mainz
- Haltestelle: »Elbestraße«, Straßenbahnlinien: 10, 11
- 276 Bettplätze
- Mietpreis: Einzelzimmer zwischen 290,- und 470,- DM, Platz in einem Doppelzimmer ca. 200,- DM

Studentenwohnheime anderer Träger**EVANGELISCHES STUDENTENZENTRUM**

- Am Gonsenheimer Spieß 1, 55122 Mainz, Tel. 37 40 70
- Bushaltestelle: »Universität«, Linien: 6, 13, 14, 16, 17, 19, 22, 23, 216
- 117 Plätze in Einzelzimmern, 6 Wohnungen für Studentenpaare mit Kindern
- Miete: Einzelzi. 210,- DM, Wohnungen für Studentenpaare mit Kindern 650,- DM.
- Geschäftsführer: Stefan SCHLIMMER, Sprechstd. Mo, Di, Do 10-12, Mi 13-14 und n. tel. V.

Über die Aufnahme entscheidet der Verwaltungsrat Mitte Januar bzw. Mitte September. Anträge spätestens bis 15. Dezember bzw. 1. September einreichen. Das Mietverhältnis gilt für 7 Semester, kann aber verlängert werden.

NEWMANHAUS

- Saarstraße 20, 55122 Mainz, Tel. 32 21 04, Fax 32 21 00
- Bushaltestelle: »Universität«, Linien: 6, 13, 14, 16, 17, 19, 22, 23, 216
- 103 Plätze
- Mietpreis: Einzelzimmer 175,- DM, Platz in einem Doppelzimmer 130,- DM
- Aufnahmeanträge und Informationen: Tel. 32 21 10
- Heimleiter: Manfred NAETSCHER, Tel. 32 21 03, Sprechstd. Di 9-10.30 und n. V.

Das Newmanhaus ist Teil des studentischen Gemeindezentrums der katholischen Hochschulpfarrei St. Albertus Magnus. Aufnahme erfolgt nach schriftlichem Antrag und persönlicher Vorstellung bei der Heimleitung durch ein Auswahlgremium. Bewerbungen für das Sommersemester bis zum

15. November, für das Wintersemester bis zum 15. Mai möglich. Das Mietverhältnis gilt jeweils für ein volles Semester (Semesterhalbjahr); es kann bis zu sechs Semestern verlängert werden.

STUDENTENWOHNHEIM RHEIN-MAIN E. V.

- In der Meielache 42, 55122 Mainz
- Bushaltestelle: »Münchfeld«, Buslinien: 23, 216
- 71 Plätze für männliche Studenten
- Mietpreis: 230,- DM
- Telefonanschluß in jedem Zimmer
- Heimleiter: Herwin SPECKTER, Tel. 3 17 75, Sprechstd. Di, Do 18-20, Sprechstd. in der vorlesungsfreien Zeit nur Mi 18-20

Aufnahme erfolgt nach schriftlichem Antrag und persönlicher Vorstellung bei der Heimleitung durch einen Aufnahmeausschuß; Bewerbungen für das Sommersemester bis zum 15. Januar, für das Wintersemester bis zum 15. Juni möglich. Nach diesem Termin werden bevorzugt Bewerbungen von Erstsemestern berücksichtigt. Das Mietverhältnis besteht jeweils für ein Semester. Es kann für weitere Semester verlängert werden.

Studentenwohnheime der VEGIS

Immobilien Verwaltungs- und Vertriebsgesellschaft m.b.H., Postfach 22 20, 63244 Neu-Isenburg, Tel. (0 61 02) 55 86, Fax (0 61 02) 5 36 50

STUDENTENWOHNHEIM MAINZ I

- Generaloberst-Beck-Straße 3-7, 55129 Mainz
- Haltestelle: »Kurmainz-Kaserne«, Buslinie: 16, Straßenbahnlinien: 10, 11
- 280 Einzelappartements, 6 Dublettenapp., 2 Dublettenapp. für Behinderte, 6 Maisonetten (für 2 Pers.), 12 3er-Appartements für Ehepaare mit Kind; 76 Tiefgaragenstellplätze, 79 Parkdeckstellplätze
- Mietpreis (einschließlich Nebenkosten): Einzelappartement 339,- DM, 2er-Appartement 678,- DM, 3er-Appartement 1015,- DM, für einen Stellplatz in der Tiefgarage 33,- DM, für einen Stellplatz auf dem Parkdeck 20,- DM. Die Kautions beträgt 500,- DM pro Bettplatz. Kautions für Stellplätze 100,- DM.
- Hausmeister: Frank GEILER, Tel. 57 35 44

STUDENTENWOHNHEIM MAINZ II

- Am Gonsenheimer Spieß 4, 55122 Mainz
- Bushaltestelle: »Universität«, Linien: 6, 13, 14, 16, 17, 19, 22, 23, 216

- 173 Wohneinheiten: 157 Einzelappartements, 8 Doppelappartements (davon 2 Behindertenapp.); 65 Tiefgaragenplätze, 15 Parkdeckplätze
- Mietpreis (einschließlich Nebenkosten): Einzelappartement 313,55 DM; Doppelapp. 627,10 DM; Stellplatz in Tiefgarage 33,- DM, Stellplatz auf dem Parkdeck 20,- DM.
Die Kautions beträgt 500,- DM pro Bettplatz. Kautions für Stellplätze 100,- DM.
- Hausmeister: Andreas GEILER, Tel. 38 41 97

STUDENTENWOHNHEIM MAINZ III

- Rüsselsheimer Allee 74-76,
55130 Mainz (Laubenheim)
- Bushaltestelle: »Rüsselsheimer Allee«, Linie: 1
- 174 Wohneinheiten: 168 Einzelappartements, 3 Doppelappartements

- Mietpreis (einschließlich Nebenkosten): Einzelappartement 291,75 DM; Doppelappartement 583,50 DM. Die Kautions beträgt 500,- DM pro Bettplatz.
- Hausmeister: Mike GOLINSKI, Tel. 88 17 37

STUDENTENAPPARTEMENTANLAGE MAINZ IV

- Mombacher Str. 85, 55122 Mainz
- 103 möblierte 1-2 Zimmer-Appartements
- Mietpreis: ab 505,- DM mtl., zzgl. Nebenkosten; die Kautions beträgt zwei Nettomonatsmieten
- Tiefgaragenstellplätze: Vierfachparker je Platz 60,- DM, Doppelparker je Platz 75,- DM, Einfachparker je Platz 100,- DM
- Hausmeister: Andreas GEILER, Tel. 38 41 97

Studienbescheinigung

Bescheinigungen und Bestätigungen über die studentische Mitgliedschaft zur Hochschule sind im Studentensekretariat erhältlich. Alle Studierenden der Universität Mainz, die sich zum folgenden Semester ordnungsgemäß zurückgemeldet haben, erhalten über EDV erstellte Bescheinigungen (vier

Studienbescheinigungen, zwei Bescheinigungen für Fahrpreisermäßigung, Studentenausweis und Anlage zur Bescheinigung nach § 9 BAföG) für das Sommersemester bis Ende März und für das Wintersemester bis Ende September.

Studienfächer und -abschlüsse

Wechsel, Erweiterung und Einschränkung des Studienganges bedürfen einer Änderung der Einschreibung. Das gleiche gilt für die Änderung des Studienzieles. Die Antragstellung für freie Studiengänge erfolgt innerhalb der Rückmeldungsfrist unter Vorlage des Studienbuches. Für die Antragsstellung bezüglich zulassungsbeschränkter Studiengänge gelten die regulären Bewerbungsfristen (s. Zeittafel).

Die Universität Mainz bietet eine Vielzahl von Studiengängen mit unterschiedlichen Abschlüssen an. Zu unterscheiden sind: Diplomstudiengänge, Magisterstudiengänge, Studiengänge, die mit dem Staatsexamen abschließen, und Promotionsstudiengänge.

Welche Fächer möglich sind und welche Abschlüsse im gewünschten Fach an der Universität Mainz erworben werden können, entnehmen Sie bitte der nachfolgenden Aufstellung.

- Diplomstudiengänge setzen sich aus einem Hauptfach und dem Abschluß Diplom zusammen.

- Magisterstudiengänge setzen sich aus einem Hauptfach und zwei Nebenfächern und dem Abschluß Magister Artium (M. A.) zusammen. Wegen der Besonderheiten in den Magisterstudiengängen Rechtswissenschaft s. im folgenden die Anmerkungen 8 a und 8 b.
- Staatsexamensstudiengänge (z.B. Medizin) setzen sich aus einem Hauptfach und dem Abschluß Staatsexamen zusammen.
- Für den Studiengang »Lehramt an Gymnasien« ist das Studium in zwei Fächern und den Erziehungswissenschaften erforderlich.
- Eine Promotion stellt in der Regel eine Zusatzqualifikation dar, die einen anderen Hochschulabschluß voraussetzt. In vielen Magisterstudiengängen kann die Promotion auch als erster Abschluß gewählt werden. Insbesondere im Ausland wird aber die Promotion ohne vorheriges Examen oft nicht als Studienabschluß anerkannt.

Studienfächer	FB	Abschlüsse						zulassungsbeschränkt (numerus clausus)	Studienbeginn nur zum Wintersemester
		Magister	Diplom	Staatsexamen	1. Staatsprüfung f. Lehramt Gymnas.	Promotion ohne vorheriges Examen	Sonstige		
Ägyptologie	15	X				X			
Afrikanische Philologie	12	X				X			
Allgemeine Sprachwissenschaft	14	X				X			
Allgemeine und Vergleichende Literaturwissenschaft ²	13	X				X			
Alte Geschichte ²	16	X				X			
Amerikanistik ³	14	X				X			
Anglistik ³	14	X				X			
Anthropologie ⁴	21	X				X			
Archäologie	15	siehe Klassische Archäologie							
Betriebswirtschaft ¹⁶	3	X ⁹	X				X ¹³		
Bildende Kunst ⁵	24				X				
Biologie	21		X ¹⁶		X		X		
Buchwesen	16	X				X			
Byzantinistik	16	X				X			
Chemie	19		X		X			X	
Christliche Archäologie und Byzantinische Kunstgeschichte	15	X				X			
Deutsch	13				X				
Deutsche Philologie (Germanistik) ¹	13	X				X			
Deutsche Volkskunde ¹	13	X				X			
Diplom-Musiklehrer ⁵	25		X						
Dolmetscher ¹⁴	23	siehe Übersicht FB 23							
Englisch	14				X				
Englische Sprachwissenschaft ³	14	X				X			
Ethnologie	12	X							
Evangelische Theologie	2		X			X	X		
Filmwissenschaft	13	X				X	X	X	
Französisch	15				X				
Freie Bildende Kunst ⁵	24		X					X	
Geographie (siehe auch Kulturgeogr.)	22		X		X			X ⁶	
Geologie/Paläontologie	22		X					X ⁶	
Geschichte	16				X				
Geschichte der Mathematik und der Naturwissenschaften	17						X ¹⁷		
Geschichtliche Hilfswissenschaften ²	16					X	X		
Griechisch	15				X				
Griechische Philologie	15	X				X			

Studienfächer	FB	Abschlüsse						zulassungsbeschränkt (numerus clausus)	Studienbeginn nur zum Wintersemester
		Magister	Diplom	Staatsexamen	1. Staatsprüfung f. Lehramt Gymnas.	Promotion ohne vorheriges Examen	Sonstige		
Indologie	15	X				X			
Iranistik	14	X				X			
Islamische Philologie ⁷	15	X				X			
Islamkunde ¹⁵	15	X				X			
Italienisch	15				X				
Journalistik ¹⁸	12						X	X	
Katholische Theologie	1		X				X		
Kirchenmusik ⁵	25						X		
Klassische Archäologie	15	X				X			
Kulturgeographie	22	X				X ⁹	X		
Kunst	24	siehe Freie Bildende Kunst oder Bildende Kunst							
Kunstgeschichte	15	X				X			
Latein	15				X				
Lateinische Philologie	15	X				X			
Mathematik	17		X		X			X ⁶	
Medizin ¹⁶	4			X			X		
Meteorologie	18		X					X ⁶	
Mineralogie	22		X					X ⁶	
Mittlere und Neuere Geschichte ²	16	X				X			
Musik ⁵	25				X				
Musikwissenschaft	16	X				X			
Orchestermusik ⁵	25		X						
Osteuropäische Geschichte ²	16	X				X			
Pädagogik	11	X	X			X			
Pharmazie ¹⁶	19			X			X		
Philosophie	11	X			X	X			
Physik	18		X		X			X ⁶	
Politikwissenschaft	12	X				X			
Polnisch ¹²	15				X				
Portugiesisch ¹²	15				X				
Psychologie ¹⁶	12	X ⁹	X				X	X	
Publizistik	12	X					X		
Religionslehre (evangelisch)	2				X				
Religionslehre (katholisch)	1				X				
Rechtswissenschaft ¹⁶	3	X ⁸		X			X ¹³		
Romanische Philologie ¹⁰	15	X				X			
Russisch	15				X			X	
Semitistik	15	X				X			

Studienfächer	FB	Abschlüsse						zulassungsbeschränkt (numerus clausus)	Studienbeginn nur zum Wintersemester
		Magister	Diplom	Staatsexamen	1. Staatsprüfung f. Lehramt Gymnas.	Promotion ohne vorheriges Examen	Sonstige		
Slavische Philologie ¹¹	15	X							X ⁶
Sozialkunde	12				X				
Soziologie	12	X							X ⁶
Spanisch	15				X				
Sport ⁵	26		X		X				X
Theaterwissenschaft	13	X				X		X	X
Turkologie	15	X				X			
Übersetzer ¹⁴	23	siehe Übersicht FB 23							
Vergleichende Sprachwissenschaft	14	X				X			
Volkswirtschaft ¹⁶	3	X ⁹	X					X ¹³	
Vor- u. Frühgeschichte ²	16	X				X			
Wirtschaftspädagogik	3		X						
Zahnmedizin ¹⁶	4			X				X	

1 Von den Fächern Deutsche Philologie, Deutsche Volkskunde sowie Allgemeine und Vergleichende Literaturwissenschaft können höchstens zwei gewählt werden.

2 Von den Fächern Vor- und Frühgeschichte, Alte Geschichte, Mittlere und Neuere Geschichte, Osteuropäische Geschichte können höchstens zwei gewählt werden.

Für die Promotion dürfen von den Fächern Alte Geschichte, Mittlere und Neuere Geschichte, Osteuropäische Geschichte und Geschichtliche Hilfswissenschaften nur zwei gewählt werden.

3 Von den Fächern Anglistik, Amerikanistik und Englische Sprachwissenschaft können höchstens zwei gewählt werden.

4 Anthropologie als Hauptfach ist nur mit zwei Nebenfächern aus den Fachbereichen 11-16 zugelassen.

5 Adressen der Fachbereiche mit Aufnahmeprüfung:

Kunst: Anmeldung bis 15.01./15.07. eines Jahres: Universität Mainz, Fachbereich Bildende Kunst, 55099 Mainz

Musik: Anmeldung bis 01.06./01.01. eines Jahres: Universität Mainz, Fachbereich Musik, 55099 Mainz

Sport: Anmeldung bis 01.06. eines Jahres: Universität Mainz, Fachbereich Sport, 55099 Mainz

Für Kunst, Musik und Sport müssen zwei Bewerbungen abgegeben werden, der Antrag auf Zulassung beim Studentensekretariat und ein Antrag für die Aufnahmeprüfung beim Fachbereich.

6 Keine Lehrveranstaltungen für Anfänger im Sommersemester.

7 Bei der Wahl Islamische Philologie als Hauptfach ist Islamkunde als ein Nebenfach vorgeschrieben.

8 a) »Magister Legum (LL.M.)«: einjähriger Aufbaustudiengang für Studierende, die bereits im Ausland ein juristisches Hochschulstudium abgeschlossen haben (z. B. LL.B., J.D., Maîtrise etc.); nur mit Hauptfach Rechtswissenschaft möglich.

b) »Magister des deutschen und ausländischen Rechts (Mag. iur.)«: Magisterstudiengang nur mit Hauptfach Rechtswissenschaft; Inlandsstudium im 1., 2. und 4. Studienjahr, Auslandsstudium im 3. Studienjahr an einer Partneruniversität des Mainzer Fachbereichs.

c) »Magister Artium (M. A.)«: bei diesem Abschluß kann Recht als zulassungsfreies Nebenfach gewählt werden.

9 Bei diesem Abschluß nur als Nebenfach möglich.

10 Romanische Philologie besteht aus vier Teilgebieten: Französisch, Spanisch, Italienisch und Portugiesisch. Wer zwei dieser Teilgebiete



- te studieren will (eines als Hauptfach, eines als Nebenfach) trägt nur noch ein anderes Nebenfach in den Zulassungsbogen ein.
- 11 Slavische Philologie ist als Doppelfach (Russisch/Polnisch, Polnisch/Tschechisch) möglich, es muß nur ein Nebenfach eingetragen werden. Wird Slavische Philologie als ein Fach gewählt, müssen zwei weitere Fächer eingetragen werden. Es dürfen maximal zwei Fächer aus dem Studiengang Slavische Philologie gewählt werden.
Für Studienanfänger ohne ausreichende Russischkenntnisse findet bereits vor Beginn des Wintersemesters ein obligatorischer Russischintensivkurs statt. Informationen: Institut für Slavistik, Welderweg 18, 55099 Mainz.
 - 12 In den Fächern Polnisch und Portugiesisch ist nur eine Erweiterungsprüfung möglich. Eine Ausbildung im Referendariat in Rheinland-Pfalz ist nicht möglich.
 - 13 Gilt nur, wenn als Hauptfach gewählt.
 - 14 Bewerber für die Studiengänge Dolmetscher und Übersetzer bewerben sich direkt beim Fachbereich für Angewandte Sprach- und Kulturwissenschaft, An der Hochschule 2, D-76711 Germersheim, Tel. (0 72 74) 50 80
 - 15 Islamkunde als Haupt- oder Nebenfach erfordert Islamische Philologie als weiteres Fach.
 - 16 Deutsche, EU-Ausländer und Ausländer mit deutschem Abitur (Bildungsinländer) bewerben sich bei der Zentralen Vergabestelle für Studienplätze (ZVS), D-44128 Dortmund, andere Ausländer direkt bei der Universität.
 - 17 Nur als Nebenfach beim Abschluß Promotion in einem naturwissenschaftlichen Fach möglich. Voraussetzung ist ein Diplom oder Staatsexamen.
 - 18 Journalistik ist ein Aufbaustudiengang, der ein abgeschlossenes Hochschulstudium voraussetzt.

Studienkolleg an der Universität Mainz (Feststellungsprüfung)

Saarstr. 52, 55122 Mainz, Tel. 37 47 80,

Fax 3 74 78 88

Sprechzeiten des Sekretariats: Mo-Fr 11-13

Ausländische Studienbewerber, deren Bildungsnachweise nicht als Voraussetzung zur Aufnahme eines Fachstudiums gelten, müssen vor Studienbeginn eine Feststellungsprüfung ablegen. Diese Feststellungsprüfung wird für die Johannes Gutenberg-Universität und andere wissenschaftliche Hochschulen des Landes Rheinland-Pfalz am Staatlichen Studienkolleg in Mainz zweimal im Jahr durchgeführt (Mai und November, Änderungen vorbehalten).

Studienbewerber können zur Vorbereitung auf diese Feststellungsprüfung die Kurse des Staatlichen Studienkollegs (nach bestandener Aufnahmeprüfung) besuchen, die jeweils Anfang Januar oder im

Juli/August beginnen und in der Regel zwei Halbjahre umfassen. Gegebenfalls ist der Besuch eines Vorkurses möglich. Wer die Kurse nicht besuchen will, kann sich direkt zur Feststellungsprüfung anmelden.

Anträge auf Zulassung zur Prüfung bzw. zum Eintritt in das Staatliche Studienkolleg müssen an die Universität gerichtet werden, bis zum 15. Januar für den Kursbeginn nach den Sommerferien und bis zum 15. Juli für den Kursbeginn nach den Weihnachtsferien.

Die Semester am Studienkolleg sind ein Propädeutikum und werden auf das Fachstudium nicht angerechnet.

Informationen zu den Kurstypen (entsprechend dem Studienfach/den Studienfächern) sind im Sekretariat des Studienkollegs erhältlich.

Studierendenticket

Gültigkeitsbereich:

Alle Stadtbusse und Straßenbahnlinien in Mainz und Wiesbaden, sowie die S-Bahnlinien S1 (Wiesbaden Hbf. – Mainz-Kastel – Hochheim) und S8 (Wiesbaden Hbf. – Mainz Hbf. – Mainz-Süd – Bi-

schofsheim). Auf diesen Strecken können auch Regionalbahnen (RB), Regional-Express-Züge (RE) und Stadt-Express-Züge (SE) benutzt werden. Für Fahrten außerhalb des RMV-Tarifgebiets 65 gilt eine Zuschlagsregelung.

Theaterausschuß der Johannes Gutenberg-Universität

Der Theaterausschuß ist ein aus den Fachbereichen 13-15 gewähltes Beratungsgremium des Präsidenten. Er ist zuständig für die Vergabe des Hörsaals

P 1 (Theatersaal) für kulturelle Veranstaltungen nach 18 Uhr und am Wochenende.

Mitglieder: Univ.-Prof. Dr. Erika FISCHER-LICHTE (Vorsitzende), Dr. Michael GISSENWEHRER, stud. phil. Ronja KETTERER (Geschäftsführerin), Stellvertreter: Univ.-Prof. Dr. Dieter KAFITZ, Dr. Christian KLOTZ, Swantje NEUMANN
Sprechstd. der Geschäftsführung und Fundusausleihe: Mo 11-12, Mi 13-14, Raum 037 (Tiefge-

schoß Philosophicum), Tel. 39-21 17. Anträge auf Raumvergabe sind im Geschäftszimmer erhältlich. Anmeldeschluß für universitäre Theatergruppen bis 30. September für das Wintersemester und bis 31. Januar für das Sommersemester.

Unfallversicherung

Jeder ordentlich eingeschriebene Studierende ist gesetzlich kostenlos gegen Unfälle während der Lehrveranstaltungen innerhalb und außerhalb der Universität versichert. In dieser Versicherung ist auch der Hin- und Rückweg zu diesen Veranstaltungen abgesichert. Die Studierenden erhalten die gleichen Leistungen wie alle anderen von der gesetzlichen Unfallversicherung erfaßten Personen. Dies sind in der Hauptsache Kostenersatz für eine Heilbehandlung, Anspruch auf Rente sowie auf alle erforderlichen Rehabilitationshilfen bei Dau-

erschäden. Der Unfall ist beim Studentensekretariat unverzüglich anzuzeigen, damit die Anzeige an den Versicherungsträger weitergereicht werden kann. Dem behandelnden Arzt ist zu Beginn der Behandlung mitzuteilen, daß es sich um einen Hochschulunfall handelt. Privaturfälle werden von der gesetzlichen Unfallversicherung nicht erfaßt.

Vordrucke für die Erstattung der Unfallanzeige sind beim Studentensekretariat, Forum 3, Zi. 00-332 erhältlich.

Universitätsgesetz

Das (neue) Landesgesetz über die Universitäten in Rheinland-Pfalz (Universitätsgesetz – UG) vom 23. Mai 1995 ist am 1. Oktober 1995 in Kraft getreten. Neben den allgemeinen Bestimmungen über die Freiheit von Kunst und Wissenschaft, Forschung, Lehre und Studium, über die Rechtsstellung der Hochschulen, das Satzungsrecht, die Selbstverwaltungs- und Auftragsangelegenheiten, regelt es die Aufgaben der Hochschulen, die Rechte und Pflichten der Mitglieder der Hochschule, die Organisation und Verwaltung der Hochschule, das Finanzwesen, die Rechts- und Fachaufsicht des

Landes, die Rechtsstellung und Aufgaben der Studentenschaft, die Organisation, Rechtsstellung und Aufgaben der Studentenwerke sowie die Formen der staatlichen Anerkennung von Hochschulen in freier Trägerschaft.

Die Dekanate, die Leitungen der Fachbereichseinrichtungen sowie die Leitung der zentralen Einrichtungen sind mit dem Gesetzestext ausgestattet worden. Soweit erforderlich, kann er bei der Registratur der Zentralen Verwaltungen angefordert werden (Tel. 39-42 33).

Universitätsgottesdienste

Christuskirche Mainz, Kaiserstraße

- Universitätsprediger: Univ.-Prof. Dr. theol. Rainer VOLP, Tel. 39-26 53
- Kirchenmusik:
Bachchor und Bachorchester Mainz,
Leitung: Kantor Prof. Ralf OTTO
Orgel: Prof. Hans-Joachim BARTSCH

Gottesdienste jeweils am letzten Sonntag im Monat, 11.15 Uhr:

31.03.96 Prof. Dr. Rainer VOLP
28.04.96 Prof. Dr. Diethelm MICHEL

26.05.96 Prof. Dr. Gerhard MAY
30.06.96 Prof. Dr. Gert OTTO
29.09.96 Prof. Dr. Rainer VOLP

St. Albertus, Saarstraße

Die Semestereröffnungs- und Schlußgottesdienste finden jeweils am 1. und letzten Semesterdonnerstag um 19 Uhr in der Kirche der KHG St. Albertus statt; sonntags jeweils um 8.00, 11.00 und 19.00 Uhr, während des Semesters Mi, 12.15 Uhr in der Unikapelle, Becherweg 4

Vertrauensdozenten für ausländische Studierende

Die Vertrauensdozenten sind Kontaktpersonen für die ausländischen Studierenden. Sie sollen mithelfen, die Schwierigkeiten, die erfahrungsgemäß das Studium für ausländische Studierende erschweren, abzubauen. Termine und Sprechzeiten der Vertrauensdozenten sind im Vorlesungsverzeichnis im Ab-

schnitt »Informationen für Studierende« des jeweiligen Fachbereichs angegeben. Verbindungsstelle zwischen Vertrauensdozenten und ausländischen Studierenden ist das Akademische Auslandsamt, Forum 1, Zi. 00-115, Tel. 39-25 25.

Vorlesungszeiten ab dem Sommersemester 1996

(LHPK-Beschluß vom 29. Juni 1993; vorbehaltlich der Zustimmung des Ministeriums für Bildung, Wissenschaft und Weiterbildung Rheinland-Pfalz)

- Sommersemester 1996:
vom 15. 04. 1996 bis 20. 07. 1996
- Wintersemester 1996/97:
vom 28. 10. 1996 bis 22. 02. 1997
- Sommersemester 1997:
vom 14. 04. 1997 bis 19. 07. 1997
- Wintersemester 1997/98:
vom 27. 10. 1997 bis 21. 02. 1998

Weiterbildung

I. Weiterführende Studiengänge (Aufbau-, Zusatz-, Ergänzungs- und Weiterbildungsstudien)

An der Johannes Gutenberg-Universität Mainz werden verschiedene Aufbau-, Zusatz- und Ergänzungsstudiengänge angeboten, die sich an Studierende oder Hochschulabsolventen richten. Weiterbildungsstudien stehen aber auch denjenigen offen, die noch kein Studium absolviert haben, sich aber aufgrund der Anforderungen ihres Arbeitsbereiches oder aus persönlichen Gründen mit den neuesten Erkenntnissen der Wissenschaften vertraut machen wollen. Nähere Informationen können dem Verzeichnis »Wissenschaftliche Weiterbildung« entnommen werden.

WEITERBILDENDES STUDIUM IN KLINISCHER PSYCHOLOGIE, PSYCHOTHERAPIE, VERHALTENSTHERAPIE

(Weiterbildendes Studium – 3 Jahre) Voraussetzung: Diplompsychologen/innen mit einem Beschäftigungsverhältnis im klinisch-psychologischen Bereich. Teilnehmerbegrenzung: Ja. Gebühren: Ja, Beginn: SoSe. Kontaktadresse: Univ.-Prof. Dr. Martin HAUTZINGER, Tel. 39-23 44/46 21/46 22

KONTAKTSTUDIUM ERWACHSENEN- GEMÄSSES LEHREN UND LERNEN EINER FREMDSPRACHE – SPRACHANDRAGOGIK

Das Kontaktstudium dient der berufsbegleitenden Weiterbildung von Fremdsprachenlehrern im Bereich der Erwachsenenbildung. Die konzeptionelle

Betreuung, Durchführung und Auswertung liegt bei dem Arbeitskreis für »Erwachsenengemäßes Lehren und Lernen einer Fremdsprache – Sprachandragogik«, bestehend aus Vertretern der Sprachlehranlage (Dr. Dietrich EGGERS), der Fachbereiche 13 (Dr. Eva-Maria WILLKOP), 14 (Dr. Franz SCHULZ), 15 (Bernard DUFEU), der Volkshochschule Mainz (Gundel SCHLIEPHAKE, Assessorin des Lehramtes), der Volkshochschule Koblenz (Dr. René PIEDMONT) und des Verbandes der Volkshochschulen (Dr. Erich ZEHNDER) sowie – mit beratender Stimme – der Zentralstelle für universitäre Fort- und Weiterbildung.

Voraussetzung für ein Zeugnis: Wochenendveranstaltungen bzw. Semesterseminare, wissenschaftliche Hausarbeit, Unterrichtsprobe und Kolloquium.

Nächste Lerneinheiten:

- Berufsorientierter Sprachunterricht
E. Zehnder

Wochenendseminar:

31. Mai/1. Juni 1996 — Beginn in P 1

Kontakt: Zentralstelle für universitäre Fort- und Weiterbildung, Tel. 39-21 33, Fax 39 -47 14

JOURNALISTIK

(Aufbaustudium, 4 Semester) Voraussetzungen: Wissenschaftlicher Hochschulabschluß (keine FH), Eignungsprüfung. Bewerbung: 15. Juli beim Studentensekretariat (Beginn nur zum Wintersemester). Kontaktadresse: Dr. T. HARTMANN, Tel. 39-93 03

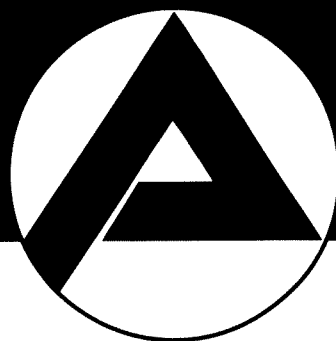

IHR ARBEITSAMT

Studenten/Studentinnen!



Wir haben Jobs für Sie:

- **Telefondienste**
- **Hausaufgabenbetreuung**
- **Schreibarbeiten**
- **Kraffahrtätigkeiten**
- **Botendienste**
- **u. v. m.**



Studenten

Zeitarbeit-Vermittlung

Staudingerweg 21 (Uni) · 55128 Mainz

Telefon: 0 61 31/248 -200 oder -300 · Telefax: 0 61 31/24 86 00

**INFORMIERT
BERÄT
VERMITTELT**

Informationen auch in BTX* 69100 #

DEUTSCH ALS FREMDSPRACHE – INTERKULTURELLE PÄDAGOGIK

(Ergänzungs-/Zusatzstudium in Landau an der Universität Koblenz-Landau in Kooperation mit FB 23 in Germersheim) Voraussetzung: Eingeschriebene/r Studierende/r im Diplomstudiengang Erziehungswissenschaft oder Psychologie, im Magisterstudiengang in einem philologischen Fach oder in einem Lehramtsstudiengang mit einem sprachlichen Fach, ersatzweise abgeschlossenes Lehramtsstudium bzw. Tätigkeit als Lehrer/in. Kontaktadresse: Prof. H. H. REICH, Institut für Interkulturelle Bildung, Marktstraße 46, 76829 Landau, Tel. (0 63 41) 40 28

DEUTSCH ALS FREMDSPRACHE

(Zusatzqualifikation) Voraussetzung: Eingeschriebene/r Studierende/r in Mainz in Germanistik (HF/NF) oder in anderen philologischen Fächern. Kontaktadresse: Dr. E.-M. WILLKOP, Tel. 39-27 58

FREIE BILDENDE KUNST/ KUNSTERZIEHUNG

(Vertiefungsstudium, 2 Semester) Voraussetzung: Diplom-Abschluß »Freie Bildende Kunst« mit Note »sehr gut«. Kontaktadresse: Dekan/-in des FB 24, Tel. 39-21 22

MAINZER POLONICUM

(Ergänzungsstudium, 1 Semester) Grundlehrgang der polnischen Sprache und Kultur für Hörer aller Fachbereiche. Voraussetzung: Eingeschriebene/r Studierende/r in Mainz. Kontaktadresse: Dr. H. MATUSCHEK, Tel. 39-51 09/49 89

DEUTSCHES RECHT FÜR IM AUSLAND GRADUIERTE JURISTEN

(Aufbaustudium, 2 Semester) Voraussetzung: Abgeschlossenes rechtswissenschaftliches Studium an einer ausländischen Universität. Kontaktadresse: Univ.-Prof. Dr. J. LÜCKE, LL.M., Tel. 39-33 75

»ERNÄHRUNG DES MENSCHEN«

Zielgruppe: Ärzte, Ernährungswissenschaftler, Pharmazeuten

Inhalte: Grundlagen der Ernährungsmedizin, Ernährungsassoziierte Erkrankungen, Praxis der Ernährungsberatung

Veranstalter: Interdisziplinärer Arbeitskreis Humanernährung, Johannes Gutenberg-Universität Mainz, Obere Zahlbacher Str. 63, 55131 Mainz, Prof. Dr. J. SCHREZENMEIR, Tel. 17-33 20, Fax 17-33 64

II. Modellprojekte

Modellprojekte dienen der Entwicklung von Studienangeboten und Veranstaltungen der wissenschaftlichen Weiterbildung. Sie sind berufs begleitend organisiert. Kontaktstelle: Zentralstelle für universitäre Fort- und Weiterbildung, Forum 1, Tel. 39-29 01

III. Seminare zur wissenschaftlichen Weiterbildung

Zu verschiedenen Themenbereichen werden von den Fachbereichen bzw. fachbereichsübergreifend Einzelveranstaltungen, Seminare, Tagungen etc. angeboten, die z. T. in Kooperation auch mit anderen Bildungsträgern stattfinden. Themenbereiche u. a.:

- Weiterbildung für Weiterbildner
- Weiterbildung in Stochastik und in Methoden der Datenanalyse
Veranstalter: Interdisziplinärer Arbeitskreis Stochastik in der empirischen Forschung, Univ.-Prof. Nanny WERMUTH, Psychologisches Institut, Staudingerweg 9, 55099 Mainz, Tel. 39-23 46, Fax 39-43 41
- Interkulturelles Technical Writing
Kontakt: Prof. Dr. Dieter HUBER, Dr. Susanne GÖPFERICH, Tel. (0 72 74) 5 08-2 49
- Probleme im Umgang mit psychischen Alterserkrankungen
- Psychoanalytische Pädagogik
- Forum Europa
Veranstalter: Pädagogisches Institut, Astrid BECKER, Tel. 39-54 17, Fax 39-59 95
- Fortbildung für Rückenschulleiter/innen
- Lehrerfortbildung
- Sicherheit in der Gentechnik
- Klinische Pharmakopsychologie
- Mineralogie vor Ort
- Sprachkurse etc.

Kontakt: Zentralstelle für universitäre Fort- und Weiterbildung, Forum 1, Tel. 39-29 01, Fax 39-54 34

IV. Studium generale

Die Mainzer Universitätsgespräche. Eine öffentliche Kolloquienreihe über grundsätzliche und aktuelle fächerübergreifende Probleme, sowie Einzelvorträge und Ringvorlesungen. Kontaktadresse: Studium generale, SB II, 5. Stock, Tel. 39-26 60/56 41, Fax 39-31 68

V. Gasthörer

Die Gasthörerschaft dient der Weiterbildung in einzelnen Wissensgebieten. Die Berechtigung zum Besuch von Lehrveranstaltungen ermöglicht der Gasthörerschein. Die Rechte aus der Gasthörerschaft beschränken sich auf die Teilnahme in den beantragten Veranstaltungen. Die Gasthörerschaft

ist kein Ersatz für ein ordnungsgemäßes Studium und schließt den Erwerb von prüfungsrelevanten Studienleistungen (Scheinen) aus. Antragstermine: für das Sommersemester 1. Februar - 30. April, für das Wintersemester 1. Juli - 31. Oktober. Kontaktadresse: Studentensekretariat, Forum 3, Zi. 00-332, Tel. 39-21 12, Sprechzeiten: Mo-Fr 9-12

Wohngeld

BAföG-Empfänger können im allgemeinen kein Wohngeld beziehen, es sei denn, der Ehepartner erhält kein BAföG. Ein Nicht-BAföG-Empfänger erhält Wohngeld, wenn er eine erkennbare Entscheidung getroffen hat, die eine Lösung vom Familienhaushalt bedeutet. Die Höhe des Wohngelds hängt vom monatlichen Einkommen und der

Miethöhe ab. Weitere Informationen sind z.B. den Studierenden-Informationsbroschüren wie »Studieren in Mainz« zu entnehmen. Antragsformulare für Wohngeld sind erhältlich beim Amt für Wohnungs- und Siedlungswesen, Abt. Wohngeld, Wilh.-Theod.-Römheld-Str. 16 in Mainz-Weisenau, Postfach 38 20, 55028 Mainz, Tel. 121

Zimmervermittlungen

- Katholische Hochschulgemeinde (KHG): Saarstr. 20 (Newmanhaus), 55122 Mainz, Tel. 32 21 10, Mo-Fr 8-16
- Studentenwerk (Vermittlung von privat angebotenen Zimmern nur persönlich gegen Vorlage des Studentenausweises): Staudingerweg 21, Eingang C, Tel. 39-49 22, Mo-Do 8.30-12.30, 13.30-14.30, Fr 8.30-12.30
- AStA: Staudingerweg 21, Tel. 39-48 01, Mo-Do 10-13, Fr 10-12
- Ring Christlich Demokratischer Studenten (RCDS): Forum, Wittichweg 1, Tel. 39-37 91/38 22 32 (Fax), Mo-Do, Mo ab 20 Uhr (im Semester).
- Mitwohnzentrale Mainz, Wiesbaden: Herderstraße 22, 65185 Wiesbaden, Tel. (06 11) 1 94 45/300 800 (Wiesbaden), (0 61 31) 1 94 45 (Mainz), Sprechzeiten: Mo-Do 9-17, Fr 9-15

Zulassung/Zulassungsbeschränkungen

Da bei Drucklegung die endgültig unter die Zulassungsbeschränkungen fallenden Fächer noch nicht bekannt sind, verweist das Studentensekretariat auf die dem Bewerbungsvordruck beigelegte Studienangebotsübersicht, in der – vorbehaltlich evtl. später eintretender Änderungen – alle NC-Fächer im aktuellen Stand aufgeführt sind. Ausländische Stu-

dienbewerber müssen sich an das Akademische Auslandsamt (Forum 1, Zi. 00-119, Tel. 39-25 25) wenden; sie können dort zusammen mit dem Zulassungsantrag und den Bewerbungsunterlagen eine Informationsbroschüre mit dem Titel »Info für ausländische Studienbewerber« erhalten.

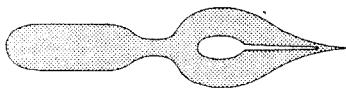

UNI - BEDARF

UNI - BEDARF ASLAN

Schreibwaren und Geschenkartikel

WO? Im Mensagelände, Staudingerweg 15, 55128 Mainz
Telefon (0 61 31) 38 31 63, Uni-Telefon 39 47 30

Wir freuen uns auf Ihren Besuch!

Bibliotheken

Universitätsbibliothek

- Direktor: Dr. A. ANDERHUB
- Sekretariat: K. KOCH, Tel. 39-26 44
- Fax 39-38 22
- Vertreter: Dr. W. STEINMANN,
Bibliotheksdirektor, Tel. 39-25 84

Zentralbibliothek

Jakob-Welder-Weg 6, Postfach 40 20,
55030 Mainz, Fax 39-41 59

- Katalogauskunft: Tel. 39-26 33,
Öffnungszeiten: Mo-Do 8-20, Fr 8-18
- Lesesäle: Tel. 39-41 79,
Öffnungszeiten: Mo-Do 8-20, Fr 8-18
- Ausleihe: Tel. 39-22 13, Fax 39-38 20
Öffnungszeiten: Mo-Do 10-20, Fr 10-18
- Bibliographisches Zentrum: Tel. 39-22 14,
Öffnungszeiten: Mo-Do 8-20, Fr 8-18
- Dissertationsannahme: Raum Nr. 01 118,
Öffnungszeiten: Mo-Fr 8-12
- Online-Fachliteraturdienst:
S. SPECK, Wiss. Dokumentarin, Tel. 39-25 85,
Sprechzeiten Mo-Do 8-16, Fr 8-13

Angaben über die Benutzung der Bibliothek sind
den Benutzungsführern zu entnehmen.

Führungen durch die Zentralbibliothek

Während der Studieneinführungswoche vom 9. bis
zum 12. April 1996:

- Dienstag – Donnerstag: 10, 11, 13, 14 Uhr
- Freitag: 10, 11, 12

Führungen für Gruppen sind nach tel. Terminab-
sprache möglich (Tel. 39-24 57).

Während der Vorlesungszeit finden Führungen je-
weils dienstags um 13 Uhr statt. Walkman-Führun-
gen können während der Öffnungszeiten in An-
spruch genommen werden. Treffpunkt: *Eingangsbereich der Zentralbibliothek, Welderweg 6*

Die Zentralbibliothek bleibt in der letzten vollen
Augustwoche und vom 24. Dezember bis 1. Januar
geschlossen. Im Monat August schließt die Biblio-
thek auch Mo-Do um 18 Uhr.

Fachreferenten (wissenschaftlicher Dienst)

- Dr. M. BARTSCH, Oberbibliotheksrätin:
Planungsreferentin EDV, Tel. 39-41 68
- Dr. S. BESSLICH, Oberbibliotheksrat: Lehrbuch-
sammlung, Klassische Philologie, Slavische
Philologie, Archäologie, Tel. 39-25 90
- K. ECKERT M.A., Wiss. Angest.: Informations-
dienst Sozialwissenschaften, Rechtswissen-
schaft, Tel. 39-24 50
- Dr. M. HAGENMAIER-FARNBAUER, Oberbi-
bliotheksrätin: Anglistik, Amerikanistik, Biblio-
thek für Nordamerika-Studien, Tel. 39-41 68/
56 03
- Dr. E. HOBEN, Oberbibliotheksrätin: Allgemei-
ne Sprach- und Literaturwiss., Orientalistik, Ger-
manistik, Tel. 39-25 90
- Dr. B. HÖRICH, Oberbibliotheksrätin: Medizin,
Sport, Tel. 39-26 36, 17-25 36
- Dr. R. REICHARDT, Oberbibliotheksrat: Roma-
nische Philologie, Musik- und Theaterwissen-
schaft, Sozialwissenschaft, Sammelschwer-
punkt Frankreich, Tel. 39-26 37
- Dr. H.-D. REINHARDT, Oberbibliotheksrat:
Staatswissenschaft und (theoretische) Politik,
Geschichte, Volkskunde, Militaria, Psychologie,
Tel. 39-22 08
- Dr. G. ROCHE, Wiss. Angest.: Sammelschwer-
punkt Frankreich, Tel. 39-23 79
- Dr. U. SCHAFFT, Oberbibliotheksrat: Mathema-
tik, Allg. Naturwissenschaften, Physik, Geowis-
sensschaften, Astronomie, Technik, Informatik,
Völkerkunde, Statistik, Tel. 39-26 55
- N. SCHOTT, Oberbibliotheksrat: Biologie, Che-
mie, Pharmazie, Landwirtschaft, Umweltschutz,
Tel. 39-24 57
- K. SCHREINER, Dipl.-Informatiker: Leiter der
Bibl. EDV, Tel. 39-22 19
- S. SPECK, Wiss. Dokumentarin: Wirtschaftswis-
sensschaften, Tel. 39-25 85
- N. N.: Allgemeines, Kunst, Pädagogik, Philoso-
phie, Religionswissenschaft, Theologie, Tel.
39-22 09

Fachbibliothek Medizin

Universitätsklinikum (Gebäude 602),
Langenbeckstraße 1, 55029 Mainz, Fax 17-34 12

Öffnungszeiten:

- Lesesaal: Mo-Fr 9-20
- Zeitschriftenmagazin: Mo-Fr 9-20
- Auskunft: Mo-Fr 9-13 und 13.30-17,
Tel. 17-25 36

- Ausleihe Mo-Fr 10-13 und 14.30-16.30, Tel.
17-28 95

Die Fachbibliothek Medizin bleibt in der letzten vollen Augustwoche und vom 24. Dezember bis 1. Januar geschlossen.

Fachbereichsbibliotheken

Die Fachbereichs- und Institutsbibliotheken sind bei den Fachbereichen angeführt.

Jüdische Bibliothek in Mainz

Die Bibliothek enthält 5500 Bände Judaica (Dauerleihgabe der jüdischen Gemeinde). Sie steht allen Studierenden als Präsenzbibliothek kostenlos zur

Verfügung. Zugang nach tel. Vereinbarung mit Univ.-Prof. Dr. G. MAYER, FB 02, Tel. 39-25 45

Gemeinsame Ausschüsse

Gemeinsamer Ausschuß der Fachbereiche 11-16 und 23

- Postanschrift: 55099 Mainz, Fax 39-47 96
- Besucheranschrift:
Welderweg 18 (Philosophicum)
- Vorsitzender: Univ.-Prof. Dr. phil.
Rolf GUNDLACH, Tel. 39-24 38
- Sekretariat: Ursula GLOOS, Zi. 60,
Tel. 39-33 01, Sprechzeiten für Hörsaalvergabe:
Di 10-13, Do 14-18
- Stellvertretende Vorsitzende: Univ.-Prof. Dr. phil.
Winfried HERGET, Tel. 39-23 57;
Univ.-Prof. Dr. phil. Dethard VON WINTER-
FELD, Tel. 39-43 97

Gemeinsamer Ausschuß der Fachbereiche 17-22

Promotions- u. Habilitationsangelegenheiten

Postanschrift:

Fachbereich Mathematik, 55099 Mainz

- Besucheranschrift:
Staudingerweg 9 (Bau 2 413)
- Vorsitzender: Univ.-Prof. Dr. phil.
Wolfgang BÖRSCH-SUPAN,
Sprechzeiten n. V., Tel. 39-25 28
- Stellvertreter: Univ.-Prof. Dr. rer. nat.
Ulf PINDUR, Sprechzeiten n. V.,
Tel. 39-57 37/57 05

Sofortdienst für alle Examensarbeiten!

BUCHBINDEREI SCHULZ GmbH

Bibliotheks- u. Sortimentsbuchbinderei • Kopierzentrum
Druckweiterverarbeitung

Am Heckerpfad 12 • 55128 Mainz - Bretzenheim
Tel. 061 31/341 47 • Fax 061 31/3661 32

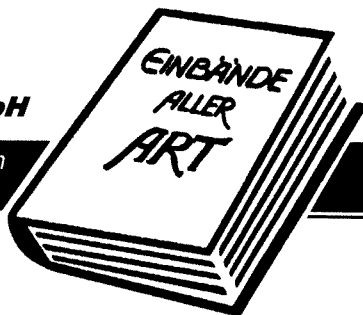

Kopieren • Sortieren • Binden

Fachbereichsübergreifende Einrichtungen und Projekte

Forschungszentren

Materialwissenschaftliches Forschungszentrum

Das Materialwissenschaftliche Zentrum fördert interdisziplinär und fachbereichsübergreifend die Forschung im Bereich der physikalischen und chemischen Grundlagen der Materialwissenschaften, insbesondere auf dem Gebiet amorpher nicht-metallischer Materialien sowie Polymer- und Verbundstoffen. Dies beinhaltet sowohl die Koordination und die Unterstützung bestehender Arbeitsgruppen als auch die Initiierung neuer Forschungseinrichtungen.

Es wird von einem Koordinationsausschuß vertreten. Ihm gehören an:

- die beteiligten Sonderforschungsbereiche, einschließlich der in Gründung befindlichen:
 - SFB 262: Univ.-Prof. Dr. K. BINDER (FB Physik)
- SFB 252: Univ.-Prof. Dr. H. ADRIAN (FB Physik)
- jeweils zwei Beauftragte aus den FB Chemie und Physik sowie je ein Beauftragter aus den FB Biologie, Geowissenschaften und Medizin:
 - Medizin: Univ.-Prof. Dr. J. KRAFT
 - Physik: Univ.-Prof. Dr. P. BECKMANN, Univ.-Prof. Dr. H. ADRIAN
 - Chemie: Univ.-Prof. Dr. H. MEIER, Univ.-Prof. Dr. Ph. GÜTLICH
 - Biologie: Univ.-Prof. Dr. H. DECKER
 - Geowissenschaften: Univ.-Prof. Dr. H. BÖHM
- Prof. Dr. W. KNOLL - Vertreter Max-Planck-Institut für Polymerforschung (mit beratender Stimme)
- Vorsitzender: Univ.-Prof. Dr. K. BINDER (FB Physik)

Naturwissenschaftlich-Medizinisches Forschungszentrum

Das Naturwissenschaftlich-Medizinische Forschungszentrum fördert interdisziplinär und fachbereichsübergreifend die Forschung über die molekularen Aspekte des Aufbaus und der Funktion biologisch-aktiver Systeme. Dies beinhaltet sowohl die Koordination und die Unterstützung bestehender Arbeitsgruppen als auch die Initiierung neuer Forschungseinrichtungen.

Es wird von einem Koordinationsausschuß vertreten. Ihm gehören an:

- Vertreter der beteiligten Sonderforschungsbereiche:
 - SFB 302: Univ.-Prof. Dr. F. OESCH
 - SFB 311: Univ.-Prof. Dr. Dr. K.-H. MEYER ZUM BÜSCHENFELDE
- die Beauftragten aus den Fachbereichen:
 - Medizin: Univ.-Prof. Dr. J. KNOP, Univ.-Prof. Dr. P. VAUPEL, Prof. Dr. J. ARENDES (Stellvertreter)
 - Physik: Univ.-Prof. Dr. P. BECKMANN
 - Chemie: Univ.-Prof. Dr. H. KUNZ, Univ.-Prof. Dr. K. DOSE (Stellvertreter)
 - Biologie: Univ.-Prof. Dr. J. MARKL, Univ.-Prof. Dr. H. DECKER, Univ.-Prof. Dr. G. WEGENER (Stellvertreter), Univ.-Prof. Dr. E. R. SCHMIDT (Stellvertreter)
- Vorsitzender: Univ.-Prof. Dr. Dr. K.-H. MEYER ZUM BÜSCHENFELDE (FB 04)

Zentrum für Umweltforschung

Das Zentrum für Umweltforschung fördert interdisziplinär und fachbereichsübergreifend die Forschung mit den Schwerpunktbereichen:

1. Ökosystemforschung im Rhein-Main-Nahe-Gebiet
2. Entwicklung eines ökologisch-ökonomischen Gesamtkonzepts der Raum- und Gesellschaftsordnung
3. Umweltanalytik

4. Ökotoxikologie
5. Umweltplanung
6. Umweltrecht
7. Umweltökonomie

Das Zentrum wird durch einen Koordinationsausschuß vertreten. Ihm gehören an:

- die Beauftragten aus den Fachbereichen:
 - FB 18: Univ.-Prof. Dr. G. HUBER
 - FB 19: Prof. Dr. W. BAUMANN

- FB 21: Univ.-Prof. Dr. A. SEITZ
- FB 22: Univ.-Prof. Dr. D. SCHENK
- FB 03: Univ.-Prof. Dr. H. BARTMANN
- FB 04: Prof. Dr. R. HACKEL
- FB 12: Prof. Dr. G. SCHMIED
- FB 01/02/11: Prof. Dr. S. GRÄTZEL
- FB 13-17/23-26: Univ.-Prof. Dr. W. J. BÜHLER, Ph. D.
- die Vertreter des MPI für Chemie:
Dr. D. PERNER, Dr. J. KESSELMEIER
- Univ.-Prof. Dr. R. JAENICKE, Vertreter SFB 233
- Dr. W. THÜNE, Ministerium für Umwelt und Gesundheit
- Univ.-Prof. Dr. L. S. WEILEMANN, Vertreter AKUT
- Prof. Dr. K. HABERER, ESWE-Institut
- Dr. Ursula OBST, WFM GmbH
- Prof. Dr. C. JAHNEL, Geol. Landesamt
- Vorsitzender: Prof. Dr. W. BAUMANN, Institut für Physikalische Chemie, FB 19, Tel. 39-27 27

Sonderforschungsbereiche (SFB)

Sonderforschungsbereiche der Johannes Gutenberg-Universität:

SFB 201: Mittelenergiephysik mit elektromagnetischer Wechselwirkung

(U Mainz, Bonn, Gießen, Göttingen, Tübingen)
Besucheranschrift: Institut für Kernphysik (FB 18),
Becherweg 45, 55099 Mainz, Tel. 39-31 13
Sprecher: Univ.-Prof. Dr. T. WALCHER,
Institut für Kernphysik

SFB 311: Immunpathogenese

Besucheranschrift: Obere Zahlbacher Str. 67,
55131 Mainz, Tel. 17-31 20
Sprecher: Univ.-Prof. Dr. Dr.
K.-H. MEYER ZUM BÜSCHENFELDE,

I. Med. Klinik und Poliklinik, Tel. 17-72 75
Forschergruppe Boehringer Ingelheim Stiftung:
Dr. M. BLESSING, Verfügungsgebäude (Obere
Zahlbacher Str. 63), 2. OG, Tel. 17-33 59

SFB 262: Glaszustand und Glasübergang nichtmetallischer amorpher Materialien

Besucheranschrift: Institut für Physik (FB 18),
Staudingerweg 7, 55099 Mainz, Tel. 39-33 48
Sprecher: Univ.-Prof. Dr. K. BINDER,
Institut für Physik

Beteiligung der Universität Mainz an Sonderforschungsbereichen:

SFB 233: Dynamik und Chemie der Hydrometeore

Sprecher des SFB 233: Univ.-Prof. Dr. H. PRUP-
PACHER, Institut für Physik der Atmosphäre (FB
18), Zi. 513, Becherweg 21, 55099 Mainz, Tel.
39-28 61

Prof. Dr. H. ADRIAN, Institut für Physik (FB 18),
Staudingerweg 7, Tel. 39-36 37, 55099 Mainz

SFB 309: Die Literarische Übersetzung

(U Göttingen)
Kontaktperson an der Mainzer Universität:
Univ.-Prof. Dr. B. SCHULTZE, Institut für Slavistik
(FB 15), Besucheranschrift: Friedrich-von-Pfeif-
fer-Weg 3, 55099 Mainz, Tel. 39-49 89

SFB 252: Elektronisch hochkorrelierte metallische Materialien

(TH Darmstadt, U Frankfurt, U Mainz)
Kontaktperson an der Mainzer Universität:

Klinische Forschergruppe

Zelluläre und molekulare Mechanismen allergischer Krankheiten

Besucheranschrift: Dermatologie, Gebäude 401,
Langenbeckstraße, 55131 Mainz, Tel. 17-71 12

Sprecher: Univ.-Prof. Dr. J. KNOP, Dermatologie,
Tel. 17-71 12
Leiterin: Univ.-Prof. Dr. A. B. RESKE-KUNZ,
Dermatologie, Tel. 17-29 17

Graduiertenkollegs

Molekulare und zelluläre Mechanismen der Pathogenese

Das Generalthema ist die krankheitsbezogene Grundlagenforschung. Medizinern und Doktoranden der Naturwissenschaften wird ein mehrere Fachgebiete umfassendes Ausbildungs- und Forschungsprogramm angeboten.

Hauptziele des Ausbildungsprogramms sind einerseits das Verständnis für die molekularen und zellulären Ursachen von Erkrankungen und die Möglichkeit ihrer Behandlung, andererseits die Vermittlung von Techniken, deren Beherrschung es gestattet, klinisch relevante Forschungsarbeiten mit molekularbiologischen Methoden durchzuführen.

Das Forschungsprogramm umfaßt immunologische Fragestellungen, die molekulare Analyse der Wirkung humanpathogener Organismen, Aspekte der Tumorforschung und die Untersuchung genetisch (mit)bedingter Krankheiten.

Beteiligt sind die I. und III. Medizinische Klinik und Poliklinik, die Kinderklinik und Kinderpoliklinik sowie die Institute für Toxikologie, Medizinische Mikrobiologie und Hygiene, Immunologie und Pathologie.

Vorbehaltlich der Genehmigung durch die Deutsche Forschungsgemeinschaft stehen zwölf Doktorandenstipendien mit einer Laufzeit von drei Jahren zur Verfügung. Sie werden überregional ausgeschrieben.

Sprecher: Univ.-Prof. Dr. rer. nat., Dr. med. habil. R. E. STREECK, Institut für Medizinische Mikrobiologie (Molekulare Genetik), Augustusplatz, 55101 Mainz, Tel. 17-32 09.

Universitätsprofessoren: Dr. Dr. K.-H. MEYER ZUM BÜSCHENFELDE, Dr. H.-P. DIENES, Dr. W. DIPPOLD, Dr. A. KNUTH, Dr. F. OESCH, Dr. S. ROSE-JOHN, Dr. E. RÜDE, Dr. Dr. R. E. STREECK, Dr. B. ZABEL

Lehrveranstaltungen

PRAKTIKA

- Neuere Methoden der Molekularbiologie und Molekulargenetik
Streeck, Sapp, Prange
Institut für Medizinische Mikrobiologie

- Expression von rekombinanten Proteinen in Bakterien-, Hefe- oder Säugetierzellen
Vollmer, Peters, Rose-John
Verfügungsgebäude
- Synthese rekombinanter Proteine mit Hilfe des Baculovirus-Systems
Sapp, Streeck
Institut für Medizinische Mikrobiologie
- Herstellung und initiales Screening von cDNA-Bibliotheken
Rose-John
Pathophysiologie, Verfügungsgebäude
- Licht- und elektronenmikroskopische Techniken
Dienes, Schirmacher, Odenthal
Institut für Pathologie
- Techniken der In situ-Hybridisierung
Zabel, Mundlos, Winterpacht
Kinderklinik
- Direkte und indirekte Gendiagnostik
Zabel, Winterpacht
Kinderklinik
- Spezielle Methoden der Immunologie
Germann, Gradehandt, Schmidt
Institut für Immunologie
- Immungenetik
Rittner, Schneider
Institut für Rechtsmedizin
- Ausgewählte Methoden der Biochemischen Toxikologie
Oesch, Arand
Institut für Toxikologie
- Computerprogramme
Arand, Bahn
Institut für Toxikologie/ Kinderklinik

VORLESUNGSREIHE

- Biochemie, Molekularbiologie und Klinik medizinisch bedeutsamer Erkrankungen
H.-P. Dienes, W. Dippold, Gerken, Klingel, A. Knuth, Lohse, M. Odenthal, Schirmacher, Seliger, Wölfel

Hinzu kommen Kollegiaten- und Literaturkolloquien, Seminare auswärtiger Gäste und ein kürzerer Forschungsaufenthalt im Ausland.

Theater als Paradigma der Moderne: Drama und Theater im 20. Jh. (ab 1880)

Gegenstand des Graduiertenkollegs sind die grundlegenden Wandlungsprozesse, die von Drama und Theater im 20. Jahrhundert in Europa und Nordamerika vollzogen wurden. Ausgangsthese ist, daß das Theater heute erneut – wie im 17. Jahrhundert – die Funktion eines kulturellen Modells übernommen hat. Indem das Theater als Modell für Prozesse kulturellen Wandels untersucht wird, soll schließlich ein Beitrag zur abendländischen Kulturgeschichte des 20. Jahrhunderts geleistet werden.

Die Konzeption des Graduiertenkollegs schließt eine intensive und interdisziplinäre Zusammenarbeit von (Nachwuchs-)Wissenschaftlern unterschiedlicher geisteswissenschaftlicher Fachbereiche ein. Das Studien- und Förderungsprogramm des Kollegs richtet sich vor allem an Doktorandinnen und Doktoranden der Theater- und Literaturwissenschaft, der Ethnologie, der Philosophie, der Filmwissenschaft und der philologischen Fächer. Die Dissertationsvorhaben, die im Rahmen des Graduiertenkollegs durchgeführt werden, betreffen folgende Forschungsschwerpunkte:

1. Kultureller und sozialer Umbruch
2. Ästhetik und Poetik von Drama und Theater

3. Dramaturgische Prinzipien und künstlerische Verfahren

4. Theater und die neuen Medien

5. Theater im kulturwissenschaftlichen Diskurs
Sprecherin: Univ.-Prof. Dr. E. FISCHER-LICHTE, Institut für Theaterwissenschaft, FB 13/Philologie I, Welderweg 18, 3. Stock, 55099 Mainz, Tel. 39-37 75, Fax 39-37 76

Universitätsprofessoren: Dr. G. BRANDSTETTER (Universität Gießen), Dr. W. HERGET (FB 14), Dr. A. HORNING (FB 14), Dr. Dr. h. c. D. JANIK (FB 15), Dr. D. KAFTZ (FB 13), Dr. T. KOEBNER (FB 13), Dr. D. LAMPING (FB 13), Dr. H.-T. LEHMANN (Universität Frankfurt/M.), Dr. E. ROTERMUND (FB 13), Dr. B. SCHULTZE (FB 15)

Privatdozent: Dr. S. GRÄTZEL (FB 11)

Lehrveranstaltungen

- Oberseminar: Gastwissenschaftlerprogramm [2-std.]
E. Fischer-Lichte
Mo 15-17 — Thomas-Mann-Str. 19
- Blockseminare mit Gastdozenten
Z. u. O. n. V.
- Forschungskolloquium [2-std.]
Z. u. O. n. V.

Kreisläufe, Austauschprozesse und Wirkungen von Stoffen in der Umwelt

Ziel des 1990 gegründeten Graduiertenkollegs (GK) ist es, sehr gut qualifizierten Doktoranden in gemeinsamen Lehrveranstaltungen von Hochschullehrern der FB 18 (Physik), 19 (Chemie und Pharmazie), 21 (Biologie) und 22 (Geowissenschaften) sowie des Max-Planck-Instituts für Chemie (MPI) eine fundierte wissenschaftliche Ausbildung im Bereich der Umweltforschung zu geben. Dabei soll ein interdisziplinär konzipiertes Forschungs- und Ausbildungsprogramm einer zu großen Spezialisierung des Dissertationsvorhabens entgegenwirken.

Die tragenden Fachbereiche sind seit mehreren Jahren über eine Reihe im Bereich der Umweltforschung und Umweltanalytik ausgewiesener Forschergruppen im Zentrum für Umweltforschung verbunden. Das GK dient der Nutzung des hier vorhandenen Wissenspotentials für die Ausbildung, um so eine Generation kritischer Umweltforscher heranzubilden, die aufgrund einer breiten und fächerübergreifenden Ausbildung in der Lage sein sollten, Umweltprobleme sachgerecht und an-

gemessen zu diskutieren und wissenschaftlich zu bearbeiten.

Am GK sind derzeit die folgenden Fachgebiete beteiligt: Analytische Chemie, Botanik, Experimentalphysik, Geochemie, Geographie, Geologie, Physik der Atmosphäre, Mineralogie, Physikalische Chemie, Radiochemie, Zoologie.

Als Zugangsvoraussetzung gilt die Zulassung zur Promotion gemäß der gemeinsamen Promotionsordnung der Fachbereiche 17 bis 22 zusammen mit einem überdurchschnittlichen Prüfungsergebnis in dem zur Zulassung zur Promotion anerkannten letzten Hochschulabschluß. Nähere Informationen sowie Bewerbungen für Stipendien über den Sprecher:

Univ.-Prof. Dr. R. JAENICKE, Institut für Physik der Atmosphäre, 55099 Mainz

Universitätsprofessoren und -dozenten: Dr. M. ANDREAE (MPI), Dr. W. BAUMANN (FB 19), Dr. P. CRUTZEN (MPI), Dr. M. DOMRÖS (FB 22), Dr. R. GAUPP (FB 22), Dr. V. HEIDT (FB 22), Dr. G. HERRMANN (FB 19), Dr. G. HUBER (FB 18), Dr. R. JAENICKE (FB 18), Dr. J. KESSELMEIER (MPI),

Dr. R. NAGEL (FB 21), Dr. R. OBERHÄNSLI (FB 22), Dr. E. OTTEN (FB 18), Dr. D. PERNER (MPI), Dr. H. v. PLATEN (FB 22), Dr. H. PRUPPACHER (FB 18), Dr. D. SCHENK (FB 22), Dr. A. SEITZ (FB 21), Dr. N. TRAUTMANN (FB 19), Dr. P. WARNECK (MPI), Dr. A. WILD (FB 21), Dr. C. WILHELM (FB 21), Dr. W. ZDUNKOWSKI (FB 18), Dr. G. ZIMMERMANN (FB 18)

Lehrveranstaltungen

- Praktikum Umweltanalytik mit begleitender Vorlesung
Alle Dozenten
Z. u. O. n. V.
- Ringvorlesung I: Analytische Methoden
Alle Dozenten
Z. u. O. n. V.

- Ringvorlesung II: Schadstoffkreisläufe in der Natur
Alle Dozenten
Z. u. O. n. V.

Hinzu kommt ein für alle Kollegiaten verpflichtendes Kolloquium zum Forschungsrahmenthema, das 14-tägig während der Vorlesungszeit angeboten wird und der wissenschaftlichen Kommunikation unter den Kollegiaten selbst wie auch dem intensiven Kontakt mit den das Kolleg tragenden Hochschullehrern dient.

Weiter wird auf die Lehrveranstaltungen in den einzelnen Fachbereichen verwiesen.

Elementarteilchenphysik bei mittleren und hohen Energien

Das Graduiertenkolleg wird getragen von fünf Hochschullehrern für Experimentalphysik und sieben Hochschullehrern für Theoretische Physik.

Die Teilchenphysik ist an der Johannes Gutenberg-Universität durch ein reichhaltiges Spektrum von experimentellen und theoretischen Forschungsgebieten vertreten: Untersuchungen der Niederenergiestruktur der Nukleonen am Mainzer Elektronenbeschleuniger MAMI; Spektroskopie von Hadronen mit niederenergetischen Antiprotonen am LEAR-Speicherring der CERN; Spektroskopie und Reaktionsdynamik von Hadronen mit Strangeness; Messung der Strukturfunktionen des gebundenen und des freien Nukleons mittels inelastischer Myon-Streuung am CERN; Untersuchungen der CP-Verletzung bei Zerfällen neutraler K-Mesonen; Präzisionstests des Standardmodells im Energiebereich des Z-Pols.

Ziel des Graduiertenkollegs ist es, den Doktoranden aus den verschiedenen Spezialgebieten der Teilchenphysik während ihrer Promotionszeit über die Beschäftigung mit ihrem Dissertationsthema hinaus ein zusätzliches geschlossenes theoretisches und experimentelles Ausbildungsprogramm anzubieten.

Sprecher: Univ.-Prof. Dr. K. KLEINKNECHT,
Institut für Physik, Staudingerweg 7,
55099 Mainz, Tel. 39-28 93, Fax 39-51 69

Universitätsprofessoren: Dr. H. ARENHÖVEL, Dr. R. BROCKMANN, Dr. D. DRECHSEL, Dr. D. v. HARRACH, Dr. K. KLEINKNECHT, Dr. L. KÖPKE, Dr. J. KÖRNER, Dr. N. PAPADOPOULOS, Dr. H. G. SANDER, Dr. F. SCHECK, Dr. K. SCHILCHER, Dr. T. WALCHER

Lehrveranstaltungen

- 18- Schwache Wechselwirkung [3-std.]
301 *B. Renk, K. Schilcher*
Di, Do, Z. u. O. n. V.
- 18- Übungen zur Schwachen Wechselwirkung
302 [2-std.]
B. Renk, K. Schilcher
Z. u. O. n. V.
- 18- Seminar über Teilchen- und Mittelenergie-
419 physik (F) [2-std.]
*N. Papadopoulos gemeinsam mit:
E. O. Alt, H. Arenhövel, R. Brockmann,
D. Drechsel, D. v. Harrach, L. Köpke,
J. Körner, K. Kleinknecht, M. Kretzschmar,
H. G. Sander, F. Scheck, K. Schilcher,
T. Walcher*
Mi 14-16 — Minkowski-Raum
(Bau 2412, R 05-119)

Physik und Chemie supramolekularer Systeme

18 Hochschullehrer der Fachbereiche Chemie und Pharmazie, Physik und Geowissenschaften und des MPI für Polymerforschung beteiligen sich am Graduiertenkolleg. Zur Thematik existieren umfangreiche Forschungsaktivitäten, die u.a. durch das Materialwissenschaftliche Forschungszentrum und einen Sonderforschungsbereich verstärkt gefördert werden. Die Forschungsarbeiten umfassen:

- Synthese und Herstellung supramolekularer Systeme aus organischen und anorganischen Materialien (Flüssige Kristalle, Dünne Schichten, Grenzflächen, Zeolithe, Polymermischungen, Metallorgan. und Schichtkristalle)
 - Charakterisierung von Struktur, Dynamik und Eigenschaften
 - Theoretische Beschreibung und Simulation
- Besonders qualifizierte Doktoranden mit ausreichender Grundausbildung in Physik und Chemie sollen verstärkt forschungsorientiert gefördert werden. Es soll eine Spezialausbildung über supramolekulare Systeme angeboten werden, die auch eine zusätzliche Berufsqualifikation verschafft. Das Ausbildungsprogramm besteht aus Grundvorlesungen, in denen, meist durch mehrere Hochschullehrer gemeinsam, ein größerer Problembereich behandelt wird und aus Spezialvorlesungen, jeweils mit Übungen und Seminaren. Zusätzlich finden Gastvorträge auswärtiger und ausländischer Wissenschaftler und andere Sonderveranstaltungen statt. Durch die zielgerichtete fachübergreifende Ausbildung soll den Graduierten auch die Fähigkeit zu interdisziplinärer Forschung vermittelt werden.

Sprecher: Univ.-Prof. Dr. R. STADLER, Institut für Organische Chemie, Becherweg 18, Tel. 39-58 73, Fax 39-47 78

Leitungskollegium: Univ.-Prof. Dr. BÖHM, Univ.-Prof. Dr. SPIESS, Univ.-Prof. SCHILLING

Lehrveranstaltungen

GRUNDVORLESUNG

- Theorie ungeordneter Systeme [3-std.]
R. Schilling
Z. u. O. n. V.
Übung 2-std.

SPEZIALVORLESUNGEN

- Scattering Methods applied to multicomponent polymer systems
C. Han
Z. u. O. n. V.

- Modell-Membranen II: Von der Biophysik zu den Materialwissenschaften [2-std.]
W. Knoll
Do 10-12 — GrHs MPI-P
- Supramolekulare Anorganische Systeme [2-std./6 Wo.]
K. Unger
Z. u. O. n. V.
(zusätzl. 2 Wo, 2-std. Seminar)
- Makroskopische Theorie supramolekularer Systeme [2-std.]
H. Pleiner
Z. u. O. n. V.
(Übung 1-std.)





Ford-Heinz, die tun was

Ford-Heinz-Umwelt-Initiative
**BIS ZU
2000 DM**
JETZT AUCH FÜR GEBRAUCHTWAGEN

Damit Sie auch bei Smog mobil bleiben,
gilt die Ford-Heinz-Umwelt-Initiative jetzt auch
beim Kauf eines Gebrauchtwagens mit G-Kat.

Kassieren Sie dafür bis zu 2000,- DM!

Bedingung: Sie überlassen uns Ihren "Alten"
(mindestens 3 Monate auf Sie zugelassen)

**Besuchen Sie unsere große
Ausstellung. Ständig über
100 Fahrzeuge an Lager.
TÜV / AU geprüft**

Ihr Partner 2 x in Mainz



**Mainz, Am Bismarckplatz
☎ (061 31) 99 62-0**

**Mainz-Hechtsh., W.-Maybach-Straße
☎ (061 31) 95 962-0**

- Theoretische Anorganische Chemie:
(Chemische Bindung) [2-std.]
P. Güttlich
Z. u. O. n. V.
(Übung 1-std.)

- Computersimulation in der Statistischen Physik I [4-std.]
B. Dünweg, A. Heuer
SR K, Inst. für Physik
- Biopolymere
R. Stadler
Z. u. O. n. V.

Kirchenlied und geistliches Lied – interdisziplinär

Das Thema »Kirchenlied und geistliches Lied« steht im Schnittpunkt verschiedener Disziplinen, vor allem der Theologie beider Konfessionen, der Germanistik, der Musikwissenschaft und der Buchwissenschaft. Untersucht werden soll die theologische, die literarische, die kultur- und mentalitätsgeschichtliche, die musikalische und die buchwissenschaftliche Entwicklung der Gattung von ihren Anfängen (Psalmen, lateinische Hymnen, Lieder des Spätmittelalters) über die große Glanzzeit (16.-18. Jahrhundert) bis zur Gegenwart mit ihren Verfallsprozessen und Erneuerungsbemühungen. Dabei wird das Kirchenlied als Seismograph und Paradigma allgemeiner kultureller

Entwicklungen in steter Beziehung auf das gleichzeitige Geschehen in der »profanen« Kultur-, Musik-, Literatur- und Buchgeschichte verstanden.

Sprecher: Prof. Dr. Hermann KURZKE, Deutsches Institut, Fachbereich 13, Tel. 39-41 82

Weitere beteiligte Hochschullehrer: Prof. Dr. Dr. H. BECKER (FB 01), Prof. Dr. R. VOLP (FB 02), C. REICH (FB 02), Prof. Dr. U. RUBERG (FB 13), Prof. Dr. C.-H. MAHLING (FB 16), Prof. Dr. A. BEER (FB 16), Prof. Dr. S. FÜSSEL (FB 16), Dr. G. EIFLER (Studium generale).

Das Lehrveranstaltungsprogramm ist auf Anfrage beim Sprecher erhältlich.

Arbeitskreise

Drama und Theater

Dieser Interdisziplinäre Arbeitskreis schließt alle Wissenschaftler der Johannes Gutenberg-Universität ein, die im Bereich von Drama und Theater forschen und lehren.

Der Sprecherausschuß des Arbeitskreises besteht aus Vertretern derjenigen Fachbereiche, in denen Forschung und Lehre zu Drama und Theater betrieben werden. Vertreten sind derzeit die FB 13, 14, 15, 16, 23, 24 und 25.

Aufgaben des Arbeitskreises sind:

1. Durchführung von interdisziplinären wissenschaftlichen Veranstaltungen in Forschung und Lehre
2. Förderung der Zusammenarbeit von Universität, Theatern und anderen Medien in Theorie und Praxis
3. Förderung interdisziplinärer Forschungs- und Lehrvorhaben

4. Maßnahmen zur Stärkung der theaterwissenschaftlichen Infrastruktur der Johannes Gutenberg-Universität

5. Einrichtung einer Dokumentation (Sachkatalog, Videobank, Cassettenbank).

Vorsitzender und Ansprechpartner: Univ.-Prof. Dr. K. LEY, FB 15, Romanisches Seminar, Welderweg 18, 55099 Mainz, Tel. 39-29 86/22 49

Stellvertretender Vorsitzender:

Univ.-Prof. Dr. D. KAFITZ, FB 13, Deutsches Institut, Welderweg 18, 55099 Mainz, Tel. 39-21 73/22 60

Ringvorlesung

- Aspekte des Geschichtsdramas II [2-std.]
Mo 17-19 — P 3
Referentinnen/Referenten w. noch bekanntgegeben

Dritte Welt

Interdisziplinärer Arbeitskreis »Dritte Welt«, Johannes Gutenberg-Universität, Geographisches Institut, 55099 Mainz, Fax 39-47 36

Dieser Arbeitskreis fördert den wissenschaftlichen Austausch im Bereich der Forschung zu Proble-

men der Dritten Welt und initiiert gemeinsame Vorhaben. Er führt wissenschaftliche Veranstaltungen durch, in denen jeweils ein Rahmenthema aus der Sicht unterschiedlicher Disziplinen behandelt wird. Er koordiniert zusammen mit anderen in die-

sem Bereich tätigen Einrichtungen der Johannes Gutenberg-Universität fächerübergreifende Lehrveranstaltungen. Dem Arbeitskreis können alle Wissenschaftler der Johannes Gutenberg-Universität angehören, die mit Forschungen zur Dritten Welt befaßt sind. Der Beitritt erfolgt durch eine schriftliche Erklärung.

Vorsitzender: Univ.-Prof. Dr. G. MEYER, FB 22, Geographisches Institut, Tel. 39-27 01/34 46, Fax 39-47 36

Stellvertretender Vorsitzender: A. THIMM M.A., Studium generale, Tel. 39-21 41, Fax 39-31 68

Frauenforschung

Interdisziplinärer Arbeitskreis »Frauenforschung«, c/o Dr. Eva BORST, FB 11, Pädagogisches Institut, Johannes Gutenberg-Universität, 55099 Mainz, Tel. 39-59 93

Der Arbeitskreis fördert den wissenschaftlichen Austausch und die interdisziplinäre Zusammenarbeit von Wissenschaftlerinnen/Wissenschaftlern im Bereich Frauenforschung durch die Entwicklung gemeinsamer Konzepte, die Durchführung fachbereichsübergreifender Lehrveranstaltungen

sowie die Koordination von Projekten mit anderen Universitäten und außeruniversitären Gruppen.

Dem Arbeitskreis können alle wissenschaftlich Tätigen der Johannes Gutenberg-Universität sowie außeruniversitär wissenschaftlich und künstlerisch Tätige angehören, die im Bereich »Frauenforschung« arbeiten. Der Beitritt erfolgt durch eine schriftliche Erklärung.

Vorsitzende: Dr. Eva BORST; Stellvertretende Vorsitzende: C. BIRKLE, FB 14, Amerikanistik

Gesangbuchforschung

Die über 6000 deutschsprachigen Gesangbücher der Neuzeit sind eine kultur- und mentalitätsgeschichtliche Quelle ersten Ranges. Im Wandel der Lieder spiegelt sich der Wandel der Zeiten. Dem Arbeitskreis können alle Wissenschaftler der Universität beitreten, die im Bereich Gesangbuchforschung tätig sein wollen. Im Arbeitskreis wirken bis jetzt Mitglieder aus den FB 01, 02, 12, 13 und 16.5 mit. Zu seinen Zielen gehört die Errichtung und katalogmäßige Erschließung eines Gesang-

bucharchivs. Bisher sind einige hundert Bände vorhanden. Im Endausbau ist mit einigen Tausend zu rechnen. Im übrigen fördert der Arbeitskreis Forschungsprojekte, Publikationen, Tagungen und interdisziplinäre Lehrveranstaltungen auf dem Gebiet der Gesangbuchforschung und der Hymnologie.

Vorsitzende: Prof. Dr. Dr. H. BECKER, FB 01; Prof. Dr. H. KURZKE, FB 13

Jüdische Studien

Dem Arbeitskreis können alle Wissenschaftler und Wissenschaftlerinnen der Johannes Gutenberg-Universität angehören, die im Bereich Jüdischer Studien tätig sind. Der Beitritt erfolgt durch eine schriftliche Erklärung. Der Arbeitskreis fördert die Forschung und den wissenschaftlichen Austausch auf dem Gebiet der Jüdischen Studien. Er initiiert und koordiniert Lehrveranstaltungen jeder Art. Zur Zeit nehmen an ihm Wissenschaftler und Wissenschaftlerinnen aus folgenden Bereichen teil: Allgemeine und Vergleichende Literaturwissenschaft, Amerikanistik, Buchwesen, Filmwissenschaft, Germanistik, Interkulturelle Germanistik, Geschichte der Medizin, Judaistik, Klassische Philologie, Kunsttheorie, Osteuropäische Geschichte, Pädagogik, Philosophie, Politologie, Polonistik, Vergleichende Landesgeschichte.

Vorsitzender: Univ.-Prof. Dr. Dieter LAMPING, In-

stitut für Allgemeine und Vergleichende Literaturwissenschaft, FB 13, Welderweg 18, 55099 Mainz, Tel. 39-25 43

Ringvorlesung:

FB 12 – POLITIKWISSENSCHAFT

- Deutschland – Israel: Die Wahrnehmung des Anderen im Wandel der bisherigen Beziehungen und des Friedensprozesses in Nahost
Z. u. O. w. noch bekanntgegeben

Lehrveranstaltungen

FB 02 – EVANGELISCHE THEOLOGIE

- V: Elemente des Judentums [2-std.]
L. Trepp
Mo 16-18 — Hs 10

- Was heißt Verstehen? – Wichtige Ansätze zur Hermeneutik [2-std.]
H. Wißmann durch A. Grünschoß u. M. Leiner
Mo 16-18 — R 00-415
- Übung: Einführung in die aztekische Schriftsprache II [2-std.]
H. Wißmann
Z. u. O. n. V.
- Seminar: Ausgewählte Kapitel aus der deutsch-jüdischen Mystik [2-std.]
G. Mayer, L. Trepp
Di 9-11 — R 00-504
- Seminar: Predigten über die Klagelieder (Petricot) aus dem 3./4. Jahrhundert [2-std.]
G. Mayer
Do 14-16 — R 00-504
- Seminar: Joseph Albo und sein »Sefer ha-c/qqarim« [2-std.]
G. Mayer
Mo 14-16 — R 00-504
- Übung: Luther und die Juden [2-std.]
G. Mayer durch M. Tilly
Di 16-18 — R 00-504

FB 11 – PHILOSOPHIE / PÄDAGOGIK

- Gehorsam oder Initiative – Täterschaft im Nationalsozialismus [2-std.]
E. Schmied
14-tägl.: Fr 10 s.t.-13 — SB II 03-153

FB 12 – POLITIKWISSENSCHAFT

- HS: Zionismus – Tradition, Interpretation und Konkretion einer Idee [2-std.]
A. Wittstock
Di 16-18 — SB II 05-132

Lateinamerika

Arbeitskreis »Lateinamerika«, c/o Univ.-Prof. Dr. M. MOLS, Institut für Politikwissenschaft, Abt. Politische Auslandsstudien und Entwicklungspolitik, 55099 Mainz, Tel. 39-27 28

Dem Arbeitskreis können alle Wissenschaftler der Johannes Gutenberg-Universität angehören, die im Bereich der Lateinamerikaforschung tätig sind. Der Beitritt erfolgt durch schriftliche Erklärung. Der Ar-

Medienwissenschaften

Der Interdisziplinäre Arbeitskreis fördert den wissenschaftlichen Austausch im Bereich Medienforschung. Er hat insbesondere die Aufgabe, die Zusammenarbeit von Universität und Medien in Theorie und Praxis zu fördern und neue Wege zur

FB 13.1 – DEUTSCHES INSTITUT

- ProS: Faschismus und Holocaust in Kinder- und Jugendliteratur [2-std.]
S. Hilzinger
Mi 16-18 — P 15

FB 13.2 – ALLGEMEINE UND VERGLEICHENDE LITERATURWISSENSCHAFT

- V: Jüdische Dichter in Wien zwischen 1918 und 1938 [2-std.]
I. Osols-Wehden
Do 10-12 — P 2
- HS: »Zwischen den Sprachen«: Zum Selbstverständnis zweisprachiger jüdischer Autoren [2-std.]
A. Wittbrodt
Mi 11 s.t.-12.30 — P 15
- HS: Die Darstellung von Juden in der europäischen Nachkriegsliteratur [2-std.]
D. Lamping
Di 9-11 — P 104
- Ü: Geschichten aus dem Ghetto [2-std.]
B. Spies
Mo 10-12 — P 109a

FB 14 – SEMINAR FÜR ENGLISCHE PHILOLOGIE / ABT. AMERIKANISTIK I

- Narratives of Jewish Immigration: Abraham Cahan and Anzia Yeziarska [2-std.]
C. Allison-Leisterer
Do 12-14 — P 206

beitskreis fördert die Forschung und den wissenschaftlichen Austausch im Bereich der Lateinamerikanistik. Der Arbeitskreis führt jährlich einen Studientag über ein Schwerpunktthema durch.

Vorsitzender: Univ.-Prof. Dr. M. MOLS, FB 12; Stellvertretender Vorsitzender: Univ.-Prof. Dr., Dr. h. c. D. JANIK, FB 15, Philologie III, Tel. 39-44 45

Verbesserung der Kommunikation zwischen Wissenschaft und Öffentlichkeit aufzuzeigen. Der Arbeitskreis hat auch zum Ziel, die medienwissenschaftliche Infrastruktur der Universität zu stärken und die Bedeutung der Sprach- und Kulturwissen-

schaften, Gesellschafts- und Naturwissenschaften für die Medien und in den Medien als Forschungsschwerpunkt auszubauen.

Vorsitzender: N. N.

Ansprechpartner: Dr. Karl Peter Christian SPATH, Abt. 11, Tel. 39-58 91

Musik- und Kunstinformatik

Sprecherausschuß Interdisziplinärer Arbeitskreis »Musik- und Kunstinformatik«, Johannes Gutenberg-Universität, 55099 Mainz

Am Interdisziplinären Arbeitskreis »Musik- und Kunstinformatik« nehmen Wissenschaftler aus den Bereichen Musik, Musikwissenschaft, Informatik, Mathematik, Bildende Kunst, Nachrichtentechnik, Physik, Biologie, Psychologie und andere teil, die sich mit fächerübergreifenden Vorhaben in Forschung und Lehre befassen.

Aufgaben des Arbeitskreises sind:

1. Vorbereitung und Förderung von interdisziplinären Forschungsvorhaben
2. Durchführung und Förderung von interdisziplinären Lehrveranstaltungen
3. Förderung der Zusammenarbeit von Universität, Wirtschaft und anderen Institutionen

Vorsitzender:

Univ.-Prof. Dr. C.-H. MAHLING, FB 16.5, Tel. 39-22 59

Stellvertretender Vorsitzender:

Dr. F. WANKMÜLLER, FB 16.5, Tel. 39-51 42

Nordamerikastudien

Arbeitskreis »Nordamerikastudien«, c/o Univ.-Prof. Dr. W. HERGET, FB 14, Amerikanistik, Welderweg 18, 55099 Mainz, Tel. 39-23 57

Dem Arbeitskreis können alle Wissenschaftler der Johannes Gutenberg-Universität angehören, die im Bereich der Nordamerikastudien tätig sind. Der Beitritt erfolgt durch eine schriftliche Erklärung. Der Arbeitskreis fördert die Forschung und den wissenschaftlichen Austausch auf dem Gebiet der

Nordamerikastudien. Er initiiert und koordiniert fächerübergreifende Vorlesungen und Kolloquien.

Vorsitzender: Univ.-Prof. Dr. W. HERGET

Stellvertretende Vorsitzende: apl. Prof. Dr. W. RÖDEL, FB 16, Tel. 39-44 57; Univ.-Prof. Dr. T. SEEBOHM, FB 11, Tel. 39-25 27

Projekt »Amerikaner in Rheinland-Pfalz«: Leitung: Univ.-Prof. Dr. W. HERGET, Prof. Dr. W. RÖDEL

Nordostafrikanisch-westasiatischen Studien

Am Interdisziplinären Arbeitskreis Nordostafrikanisch-westasiatische Studien nehmen z. Zt. Wissenschaftler aus den Bereichen:

- Ägyptologie
 - Afrikanische Philologie
 - Alte Geschichte
 - Byzantinistik
 - Christliche Archäologie, Kunstgeschichte
 - Evangelische Theologie
 - Katholische Theologie
 - Klassische Archäologie
 - Orientkunde
 - Sudanarchäologie/Meroitistik
 - Vergleichende Sprachwissenschaft
- unter Einschluß auswärtiger Mitglieder teil.

Der Arbeitskreis fördert die Forschung über den wissenschaftlichen Austausch auf dem Gebiet der Nordostafrikanisch-westasiatischen Studien. Er organisiert fächerübergreifende Vorlesungen (Ringvorlesungen) und Fachtagungen.

Vorsitzender: Univ.-Prof. Dr. R. GUNDLACH, FB 15, Tel. 39-24 38

Stellvertretende Vorsitzende:

Univ.-Prof. Dr. M. KROPP, FB 15, Tel. 39-41 85; Univ.-Prof. Dr. A. LEIBUNDGUT-MAYE, FB 15, Tel. 39-27 54

Anschrift:

Univ.-Prof. Dr. R. GUNDLACH, Fachbereich 15 – Institut für Ägyptologie, Welderweg 18, 55099 Mainz, Tel. 39-24 38

Ost-, Südostasienstudien

Arbeitskreis »Ost-, Südostasienstudien«, c/o Univ.-Prof. Dr. K. A. SPRENGARD, FB 11, Philosophisches Seminar, Welderweg 18, 55099 Mainz, Tel. 39-27 89, Fax 39-51 41

Dem Arbeitskreis können alle Wissenschaftler der Johannes Gutenberg-Universität angehören, die im Bereich der Ost-, Südostasienstudien tätig sind. Der Beitritt erfolgt durch eine schriftliche Erklärung.

Der Arbeitskreis fördert die Forschung und den wissenschaftlichen Austausch auf dem Gebiet der Ost-, Südostasienstudien. Er initiiert und koordiniert fächerübergreifende Vorlesungen und Kolloquien.

Vorsitzender: Univ.-Prof. Dr. K. A. SPRENGARD
Stellvertretender Vorsitzender:

Univ.-Prof. Dr. W. BISANG, FB 14, Tel. 39-27 78

Reichserzkanzler

Interdisziplinärer Arbeitskreis »Reichserzkanzler«, Institut für Geschichtliche Landeskunde an der Universität Mainz, Johann-Friedrich-von-Pfeiffer-Weg 3, 55099 Mainz, Tel. 39-48 27

Der Arbeitskreis wurde geschaffen, um innerhalb der Universität alle Wissenschaftler zusammenzuführen, die in der Erforschung des Wirkens des Mainzer Reichserzkanzlers im Rahmen der Reichsverfassung und der europäischen Diplomatie der Neuzeit tätig sind. Der Sprecherausschuß besteht aus Vertretern der FB 01-04, 15 und 16. Die im Institut für Geschichtliche Landeskunde verwahrten umfangreichen Archivalienverfilmungen und Regestenkarteen stehen auch Interessenten außerhalb der Universität zur Verfügung. Ziele und Aufgaben des Sprecherausschusses sind:

Ringvorlesung:

Im Sommersemester 1996 ist eine Ringvorlesung geplant. Das Veranstaltungsprogramm wird durch Aushang und gesonderte Publikation bekanntgegeben.

1. Durchführung interdisziplinärer Veranstaltungen in Forschung und Lehre universitätsintern
2. Gewinnung und Betreuung von Studierenden aus den Bereichen der Geschichtswissenschaft, der Rechts- und Verfassungsgeschichte, der Kanonistik, der Kirchengeschichte, Kunstgeschichte und verwandter Gebiete zum Zwecke der Erstellung von Masterarbeiten, Dissertationen und Staatsexamensarbeiten
3. Organisation fachbereichsübergreifender Kolloquien von Wissenschaftlern aus Mainz und anderen Universitäten.

Vorsitzender: Univ.-Prof. Dr. P. C. HARTMANN,

FB 16, Geschichtswissenschaft

Stellvertretende Vorsitzende: Akad. Direktorin Dr. A. EGLER, FB 01, Katholische Theologie

Stochastik in der empirischen Forschung

Univ.-Prof. N. WERMUTH, Ph. D., FB 12, Psychologisches Institut, 55099 Mainz,
Tel. 39-23 46, 39-24 26, Fax 39-43 41

Der Interdisziplinäre Arbeitskreis »Stochastik in der empirischen Forschung« fördert den Austausch über Theorie und Anwendung der Wahrscheinlichkeitsrechnung für die Interpretation von Daten. Er führt insbesondere wissenschaftliche Veranstaltungen über Forschungen in diesem Bereich durch

und initiiert und koordiniert fachbereichsübergreifende Lehrveranstaltungen.

Dem Arbeitskreis können alle Wissenschaftler der Johannes Gutenberg-Universität angehören, die im Bereich Stochastik in der empirischen Forschung tätig sind.

Vorsitzende: Univ.-Prof. N. WERMUTH, Ph. D.,

FB 12, Psychologische Methodenlehre

Stellvertretender Vorsitzender: Univ.-Prof. W. BÜHLER, Ph. D., FB 17, Mathematische Statistik

Thanatologie

Univ.-Prof. Dr. R. OCHSMANN, FB 12, Psychologisches Institut, Staudingerweg 9, 55099 Mainz,
Tel. und Fax 39-37 01

Thanatologie bezeichnet das Studium aller todbezogenen Gedanken, Gefühle, Verhaltensweisen und Phänomene. Fortschritte in der biologischen und medizinischen Forschung verändern radikal das Verständnis dessen, was Leben und Tod ist. Auch gesellschaftliche Entwicklungen zwingen zu einer Überprüfung des Verhältnisses zum Tod und machen neue Übereinkünfte notwendig. Wissenschaftler sind durch ihre Forschung dazu aufgefor-

dert, den gesellschaftlichen Diskurs anzuregen, die Grundlagen der Debatte zu verdeutlichen und die Rationalität der Auseinandersetzung zu fördern.

Im interdisziplinären Arbeitskreis »Thanatologie« haben sich Mediziner, Geistes- und Sozialwissenschaftler der Johannes Gutenberg-Universität zusammengeschlossen, die an Fragen im Umkreis von Sterben und Tod interessiert sind. Aufgabe und Ziel des Arbeitskreises ist es, interdisziplinäre Lehrveranstaltungen und Weiterbildungsprogramme zu initiieren bzw. zu koordinieren.

Schwerpunkt Polen

Postanschrift: Johannes Gutenberg-Universität,
Schwerpunkt Polen, 55099 Mainz. Besucheran-
schrift: Forum 2, Zi. 00-211
Sekretariat: Claudia GROBBAUER, Tel. 39-21 70
Der Schwerpunkt Polen ist eine Gastprofessur der

Johannes Gutenberg-Universität, auf die seit 1982
polnische Wissenschaftler verschiedener Diszipli-
nen für jeweils ein Semester berufen werden.
Im Sommersemester wird der Philosoph Prof. Dr.
Jerzy OCHMANN (Krakau) zu Gast sein.

Naturwissenschaftlich-Philosophisches Kolloquium

Geschäftsführer: Univ.-Prof. Dr. H. OELERT,
Herz-, Thorax- und Gefäßchirurgie, Klinikum,
Tel. 17-39 26

Das Naturwissenschaftlich-Philosophische Kollo-
quium ergänzt das Vorlesungsprogramm der Uni-
versität und stellt eine zentrale, aber freie wissen-
schaftliche Einrichtung dar, deren Veranstaltungen
in engem Zusammenhang mit den Fachdisziplinen
von einem Organisatorenkreis aus der ehemaligen
Mathematisch-Naturwissenschaftlichen und Phi-
losophischen Fakultät getragen werden. Dieser
Kreis hat sich vor zwanzig Jahren gebildet und wird
durch Kooptation erweitert; er wirkt ehrenamtlich.
Das Kolloquium hat die Aufgabe, in enger Anleh-
nung an die aktuelle Forschung Fragen von allge-
meiner fächerübergreifender Bedeutung zu behan-
deln und zur Diskussion zu stellen. Es ist dabei
nicht an ein festes Programm gebunden, sondern

schließt sich unmittelbar der Entwicklung der For-
schung an. Das Kolloquium verfolgt nicht popula-
risierende, sondern weiterführende Tendenzen. Es
stützt sich der Natur der Sache nach in der Mehr-
zahl auf auswärtige, auch ausländische Referenten,
die das Neueste ihrer Forschung zur Aussprache
bringen. In den Veranstaltungen geht es um Proble-
me, die noch im Fluß sind und für die die fachlich
Zuständigen gewonnen werden. Behandelt werden
sowohl grundlagentheoretische als auch spezial-
wissenschaftliche Themen, in deren gemeinsamer
Bearbeitung sich die universitas magistrorum et
scholarium erst bildet.

Das Diskussionsangebot ist vielfältig; alle Veran-
staltungen stehen Studierenden und anderen Inter-
essenten offen. Die Kolloquien werden durch An-
schläge und Handzettel bekanntgegeben.

Collegium musicum

- Leitung: Prof. Joshard DAUS
- Sekretariat: Brigitte RASSELENBERG
- Postanschrift: Collegium musicum, Johannes
Gutenberg-Universität, 55099 Mainz
- Besucheranschrift: Forum 2, Zi. 02-238,
Tel. 37 12 45 oder 39-38 78, Fax 37 14 80

Unter pädagogischen, künstlerischen und wissen-
schaftlichen Aspekten werden vokale und instrum-
mentale Werke aus allen Epochen der Musikge-
schichte (weltlich und geistlich) erarbeitet und in
Konzerten einer breiten Öffentlichkeit zugänglich
gemacht.

Die Teilnahme am Chor oder Orchester des Colle-
gium musicum ist offen für Studierende aller Fach-
bereiche, die Interesse und Erfahrung im Chorsin-
gen beziehungsweise Instrumentalspiel haben.
Das Collegium musicum arbeitet in folgenden,
dem Leistungsstand des einzelnen entsprechenden
Gruppierungen: Großer Chor, Kammerchor, Sin-
fonieorchester.

Die jeweiligen Semesterarbeitsprogramme, Kon-
zerttermine und -orte sind am Schwarzen Brett des

Fachbereichs Musik, Binger Str. 22, und im Ein-
gangsbereich der Alten Mensa angeschlagen.

Proben

- Chor: Mi 19-22, Alte Mensa
1. Probe: 17. April 1996
- Orchester: Do 19-22, Alte Mensa
1. Probe: 18. April 1996
- Bach-Ensemble: Teilnahme auf Anfrage

Konzerte

- Donnerstag, 20. Juni 1996, 20 Uhr, Kurfürstli-
ches Schloß: Tschaikowsky: 1. Klavierkonzert,
Ausschnitte aus »Schwanensee«; SWF Sinfon-
ieorchester Baden-Baden, Leitung: Juri Ahro-
novitch
- Mittwoch, 3. Juli 1996, 19.30 Uhr, St. Kathari-
nenkirche Oppenheim: C. Saint-Saëns: Orgel-
sinfonie, L. Bernstein: Chichesterpsalms; Chor
und Orchester des Collegium musicum, Leitung:
Joshard Daus



- Freitag, 12. Juli 1996, 20 Uhr, Kurfürstliches Schloß: W. A. Mozart: Requiem, J. S. Bach: Oboenkonzert; Bach-Ensemble der Universität, SWF Sinfonieorchester Baden-Baden, Leitung: Joshard Daus

Info-Service

Der Informations-Service des Collegium musicum informiert rechtzeitig über Konzerte und Projekte der Ensemble. Kann kostenlos über das Sekretariat angefordert werden.

Integriertes Deutsch-Französisches Studienprogramm

mit Doppelabschluß Magister Artium der Johannes Gutenberg-Universität Mainz und Maîtrise der Université de Bourgogne, Dijon.

Studienfächer: Philosophie, Deutsche Philologie, Allgemeine und Vergleichende Literaturwissenschaft, Französische Philologie, Lateinische Philologie, Anglistik, Amerikanistik, Englische Sprachwissenschaft, Geschichte, Kulturgeographie.

Im Nebenfach: Italienisch, Spanisch, Portugiesisch, Kunstgeschichte, Musikwissenschaft.

Studienverlauf: 1. und 4. Jahr Mainz; 2. und 3. Jahr Dijon. Abschlußprüfung und Vergabe beider akademischer Grade.

Auskunft und Studienberatung

INTEGRIERTES STUDIENPROGRAMM MAGISTER/MAÎTRISE:

Dr. H. PANKNIN-SCHAPPERT, Philosophisches Seminar, Zi. 7c, Tel. 39-44 22, Fax 39-51 41, Sprechstd. Mo 12-13, Di 12-13, Do 15-16; Dr. L. BAUMANN, Philosophisches Seminar, Zi. 7b, Tel. 39-27 92, Sprechstd. Mi 10-12

- Einführungsveranstaltung für Studienanfänger
L. Baumann, H. Panknin-Schappert
Do, 11. April 1996, 15-17 — P 11

DIJON-BÜRO (INFORMATIONEN ZUM ERASMUS-PROGRAMM MAINZ/DIJON):

Forum 2, Raum 00-201, Tel. 39-38 52,
Fax 39-51 41, Sprechstd. Mi 11-13

Projekte

Projekt zur Förderung von Studium und Lehre

Der Senat hat ein Projekt zur Förderung von Studium und Lehre eingerichtet; auf Initiative der Fächer werden Einzelprojekte gefördert, deren Maßnahmen auf die Verbesserung der Lehr- und Lernbedingungen zielen. Die Arbeitsgruppe zur Förderung von Studium und Lehre begutachtet die Anträge, der Senatsausschuß ist für die Bewilligung zu-

ständig. Die Betreuung der Projekte liegt bei einer wissenschaftlichen Projektleitung.

Leiter: Prof. Dr. Manfred HENNEN

Wiss. Mitarbeiterin: Elisabeth SPRINGER

Forum 1, R 126, Tel. 39-54 24, Fax 39-55 28

Zentrale wissenschaftliche Einrichtungen

Studium generale

- Postanschrift: Studium generale, 55099 Mainz, Fax 39-31 68
- Besucheranschrift: Colonel-Kleinmann-Weg 2 (SB II), Tel. 39-21 41/26 60/56 41/56 60
- Leitung: Univ.-Prof. Dr. iur., Litt. D. h. c. Peter SCHNEIDER, geschäftsführende Leitung: Dr. G. EIFLER, Sekretariat: Maria BIEGER, Hildegard MÜHLENBECK
- Wiss. Mitarbeiter: A. THIMM M. A.
- Tutoren: Eckhard MANDRELLA, Dr. Franz NEUBAUER
- Einführungsveranstaltung für Studienanfänger, Fach- und Hochschulortwechsler: Dienstag, den 9. April 1996, 11-13, N 2 (Muschel)
- Bibliothek: Ausleihzeiten der Bibliothek des Studium generale: Mo-Fr 10-12

Information für Studierende

Das Studium generale ist eine Zentrale wissenschaftliche Einrichtung. Es hat die Aufgabe, Interdisziplinarität in Forschung und Lehre zu fördern sowie Einsicht in die Zusammenhänge zwischen wissenschaftlichem Erkennen und lebensweltlicher Praxis zu vermitteln. Durch Teilnahme an Veranstaltungen des Studium generale erfüllen die Studierenden das in Artikel 39 der Verfassung für Rheinland-Pfalz an sie gerichtete Gebot, neben dem »Fachstudium allgemeinbildende, insbesondere staatsbürgerkundliche Vorlesungen zu hören«.

Das interdisziplinäre und wissenschaftsüberschreitende Programm des Studium generale umfaßt folgende Veranstaltungen:

1. Die Mainzer Universitätsgespräche – Kolloquienreihe zu aktuellen und grundsätzlichen Generalthemen der Wissenschaften mit Referaten von Hochschullehrerinnen und Hochschullehrern verschiedener Fächer. Besondere Bedeutung

im Rahmen dieser Kolloquien hat die Diskussion. Die Kolloquiumsbeiträge werden publiziert.

2. Einzelveranstaltungen (Vorträge, Vortragsreihen, Diskussionen, Seminare, Symposien) in Kooperation mit Fachdisziplinen über interdisziplinäre Fragen, deren Behandlung die Öffnung zu Nachbarwissenschaften oder zur außerwissenschaftlichen Öffentlichkeit verlangt.
3. Lehrveranstaltungen für Studierende aller Fachbereiche – eine Auswahl aus dem Vorlesungsangebot aller Fächer, soweit Gegenstand und Darbietungsweise dieser Vorlesungen einem Informations- oder Orientierungsbedürfnis auch jenseits der Fachgrenzen entsprechen.
4. Exkursionen – Kleingruppenveranstaltungen unter fachlicher Anleitung, die den Teilnehmenden Wege zu eigener Erfahrung von Kunst oder Natur auf fachunspezifische Weise ebnet.

Personalteil

Universitätsprofessor

SCHNEIDER, Peter, Dr. iur., Litt. D. h. c., Leiter des Studium generale (emeritiert), Tel. 39-26 60/23 29. Privat: Goldenluftgasse 4, 55116 Mainz, Tel. 22 32 73

Wissenschaftliche Mitarbeiter

EIFLER, Günter, Dr. phil., Akad. Direktor, Tel. 39-56 41. Privat: Rheinblick 17, 55263 Wackernheim, Tel. (061 32) 5 83 82

THIMM, Andreas, M.A., Wiss. Ang., Tel. 39-56 41. Privat: An der Klosterhecke 55, 55130 Mainz, Tel. 88 11 75

Lehrveranstaltungen

I. Mainzer Universitätsgespräche

- Das Schöne [1-std.]
G. Eifler
14-tägl.: Mi 17-19 — N 3 (Muschel)
Termine: 8.5., 22.5., 12.6., 26.6., 10.7.,
17.7.1996

II. Weitere Lehrveranstaltungen für Studierende aller Fachbereiche

- Die Kirche in den ersten drei Jahrhunderten [2-std.]
T. Baumeister
Mo, Di 10-11 — Hs 13
 - Kirche und Säkularisation [2-std.]
I. W. Frank
Mo, Di 11-12 — Hs 13
 - Theologie als Wissenschaft [2-std.]
A. Kreiner
Mo, Di 12-13 — Hs 15
 - Urchristentum [2-std.]
M. Reiser
Fr 8-10 — Hs 13
 - Politische Ethik [2-std.]
M. Rock
Di 8-10 — Hs 16
 - Große Gestalten der Spiritualität: Bernhard von Clairvaux [2-std.]
B. Weiß
Do 10-12 — Forum 6, R 01-624
 - Die Kanonistik und ihre Methode [2-std.]
A. Egler
Di 16.30-18 — Forum 5, R 01-545
 - Eschatologie des Neuen Testaments [2-std.]
O. Böcher
Do 9-11 — Hs 10
 - Dogmatik: Die Lehre von der Schöpfung [2-std.]
F. Beißer
Fr 11-13 — Hs 10
 - Luthers Lieder als Spiegel seiner Theologie [2-std.]
C. Reich
Mi 11-13 — R 00-415
 - Religionsgeschichte des Mittelmeerraumes: Römische Religion [2-std.]
H. Wißmann
Mi 11-13 — Hs 11
 - Elemente des Judentums [2-std.]
L. Trepp
Mo 16-18 — Hs 10
 - Stoische und neutestamentliche Ethik im Vergleich [2-std.]
D. Zeller
Do 13 s.t.-14.30 — P 107
 - Religiöse Bewegungen im 20. Jahrhundert. Vergangenheit und Gegenwart [2-std.]
A. Schilson
Do 12-14 — SB II 03-134
 - Aberglaube – ausgewählte Themen [1-std.]
H. Schwedt
Mi 15-16 — P 3
 - Kirchenmusikalisches Praktikum: Bibeler-tonungen. Das Hohelied [2-std.]
M. Bitsch-Molitor
Di 19 s.t.-20.30 — Alter Musiksaal
 - Biblisches Hebräisch für Lehramtsstudierende und Hörer aller Fachbereiche [2-std.]
R. Lehmann
Verabredung: Do, 18.4.1996, 10 s.t. — Forum 5, Zi. 02-509
- ***
- Polizeirecht [2-std.]
D. Kugelmann
Fr 10-12 — N 1
 - Umweltschutzrecht II [2-std.]
J. Lücke
Di 16.30-18 — RW 3
 - Planungsrecht [1-std.]
R. Bäumler
14-tägl.: Mo 16-18 — RN 239
 - Völkerrecht [4-std.]
W. Rudolf
Mi, Do 10-12 — Hs III
 - Öffentliches Recht für Nichtjuristen [2-std.]
D. Dörr
Di 12-13.30 — Hs II
 - Strafvollzugsrecht [2-std.]
M. Bock
Di 14-16 — Hs II
 - Ökologische Strukturreformen [3-std.]
H. Bartmann
Di 14-16, Do 9-10 — Hs III
 - Entwicklungspolitik [2-std.]
K. Sauernheimer
Do 8-10 — RW 3
 - Gesundheitsökonomik [2-std.]
A. Prinz
Mo 12-14 — Hs I

- Grundlagen der Betriebswirtschaftslehre [2-std.]
R. Bronner
Do 14-16 — RW 1
- Produktion und Umwelt [2-std.]
K. Bellmann
Do 16-18 — RW 3
- ***
- Schellings Begriff der menschlichen Freiheit [1-std.]
T. Buchheim
Di 17-18 — P 104
- Hegel: Wissenschaft der Logik: Lehre vom Wesen und Lehre vom Begriff [2-std.]
T. M. Seebohm
Mi 10-12 — P 12
- Philosophie unterwegs im Denken. Knotenpunkte und Scheidewege [2-std.]
R. Wisser
Di, Fr 9-10 — P 3
- Philosophische Grundfragen der Mystik [1-std.]
S. Grätzel
Di 10-11 — P 4
- Klassiker der Staatsphilosophie [3-std.]
N. Hoerster
Do 10-13 — RW 4
- Recht – Staat – Sicherheit. Über die Verlässlichkeit der Gesetze als Einführung in die Rechtsphilosophie [2-std.]
F. Neubauer
Mo 17-19 — P 15
- Chaostheorie – eine neue Sicht von Komplexität; Ansätze zu einem Dialog zwischen Geistes- und Naturwissenschaften [2-std.]
P. Beckmann mit J. C. Schmidt
Mo 17-19 — Inst. f. Physik, Staudingerweg 9, Bau 2/413, Seminarraum 01-128
- Naturwissenschaftlich-Philosophisches Kolloquium [2-std.]
P. Beckmann, F. Beißer, C. v. Campenhausen, O. Ewert, C. Huber, H. Oehlert, P. Schneider, P. Schölmerich, E. Thomas, W. Zohnhöfer
14-tägl.: Mi 19-21 — N 1
Die Einzelveranstaltungen werden durch Plakate angekündigt
- ***
- Allgemeine Psychologie: Lernen, Motivation und Emotion [4-std.]
W. Fröhlich, G. Vossel
Mo, Di 16-18 — P 1
- Persönlichkeitspsychologie [2-std.]
H. Krohne
Di 14-16 — P 204
- Pädagogische Psychologie [2-std.]
O. Ewert
Mi 10-12 — P 204
- Methoden der Erziehungswissenschaft (Empirie 1) [2-std.]
C. Beck
Fr 14-16 — P 10
- Herbarts pädagogische Theorie [2-std.]
E. Hufnagel
Mo 9-10 — P 1
Mi 9-10 — P 3
- Sozialisierungstheorien [2-std.]
F. Kron
Mi 10-12 — P 1
- 3000 Jahre Schulgeschichte in Bildern [2-std.]
J. Peege
Mo 14-16 — P 4
- ***
- Herrschaftssystem und geistige Herkunft des Nationalsozialismus [2-std.]
H. Buchheim
Di 16-18 — P 5
- Wissenschaftstheorie der Politikwissenschaft [2-std.]
U. Druwe
Di 10-12 — P 12
- Stabilität und Legitimität politischer Systeme [1-std.]
E. Garzón Valdés
Di 16-17 — P 4
- Staatstheorien im 19. und 20. Jahrhundert [2-std.]
W. Merkel
Mi 10-12 — Forum Hs 8
- ***
- Beharrung und Wandel in China [2-std.]
P. Fischer
Mi 14-16 — SB II 05-432
- Aus welchen Ressourcen lebt der Verfassungsstaat? [2-std.]
E. Mandrella
Do 16-18 — SB II 05-432

- Entwicklungspolitik [2-std.]
K. Sauernheimer
Do 8-10 — RW 3
 - Politische Ethik [2-std.]
M. Rock
Di 8-10 — Hs 16
 - Universität: Institutionelle und kulturelle Aspekte [2-std.]
M. Hennen
Do 10-12 — P 5
 - Die Sozialstruktur Deutschlands [2-std.]
S. Hradil
Mo 10-12 — P 1
 - Politische Soziologie: Prozesse der Interessenvermittlung [2-std.]
B. Nedelmann
Di 14-16 — P 10
 - Ausgewählte Probleme der Sportsoziologie: Entkörperlichung und Körperaufwertung in der modernen Gesellschaft [2-std.]
M. Messing
Mo 16-17 — Hs 3
Di 12-13 — Hs 2
 - Einführung in die Methodenlehre [2-std.]
H. M. Kepplinger
Mo 10-11 — Hs 8
Do 10-11 — Hs 7
 - Massenmedien und Propaganda im Dritten Reich [2-std.]
J. Wilke
Mi 12-13 — P 2
Do 16-17 — P 5
 - Internationale Kommunikation: Massenmedien und Entwicklungsländer [2-std.]
M. Kunczik
Di 12-13 — P 10
Mi 12-13 — P 4
 - »Singin' in the Rain«: Zur Geschichte des Tanz-, Revue-, Musical- und Operettenfilms (1930-1960) [2-std.]
T. Koebner
Mi 18-20 — P 2
 - Ringvorlesung: »Meister des Lichts: große Kameraleute«
R. Müller, G. Giesenfeld, T. Koebner u. a. [2-std.]
Do 18 s.t.-19.30 — P 2
 - Grundlinien einer Geschichte der Zensur [2-std.]
E. Fischer
Do 16-18 — P 4
 - Vortragsreihe: Fragen der Leserforschung [2-std.]
E. Fischer
Di 18-20 — P 5
- ***
- Einführung in die Literaturtheorie [2-std.]
D. Lamping
Di 14-16 — P 4
 - Ilias [2-std.]
W. Nicolai
Do 10-12 — P 206
 - Einführung in die griechische Rhetorik [2-std.]
C. Riedweg
Mi 10-12 — P 206
 - Omnia vincit Amor. Liebe und Liebende in der römischen Poesie [2-std.]
A. Wlosok
Di 10-12 — P 206
 - Tacitus und Sueton [2-std.]
K. Sallmann
Mo 11-13 — P 206
 - Einführung in die klassische griechische Literatur (Kolloquium über ausgewählte Texte in deutscher Übersetzung) [2-std.]
W. Nicolai
Di 16-18 — P R 331
 - Ästhetik des Augenblicks. Von Goethe bis Benn [1-std.]
B. Hillebrand
Di 12-13 — P 1
 - Geschichte des deutschen Dramas: von Mitte des 19. Jahrhunderts bis in die Weimarer Republik [2-std.]
D. Kafitz
Mo, Mi 13-14 — P 1
 - Parodistische Literatur im 20. Jahrhundert [2-std.]
E. Rotermund
Mi 11-12, Do 12-13 — P 10
 - Jüdische Dichter in Wien zwischen 1918 und 1938 [2-std.]
I. Osols-Wehden
Do 10-12 — P 2
 - Die romantische Bewegung in der europäischen Literatur [2-std.]
B. Spies
Mo 13-15 — P 5

- Theatralität. Zum Verhältnis von Theater und Kultur [2-std.]
E. Fischer-Lichte
Mi 10-12 — P 2
 - English Literature 1785-1835 [2-std.]
J. Achilles, P. Erlebach, K. Lubbers, B. Reitz, T. M. Stein
Di, Do 9-10 — P 1
 - Gebrochene Komik – Ironie, Satire, Groteske, schwarzer Humor – in repräsentativen Werken verschiedener Epochen [2-std.]
F. Busch
Fr 10.30-12 — P 5
 - American Ideologies [1-std.]
W. Herget
Do 11-12 — P 1
 - English Prose Literature of the Late 19th and the Early 20th Century [2-std.]
A. J. Bisanz
Do 12-13 — P 2
Fr 12-13 — P 3
 - Cervantes in seiner und unserer Zeit [2-std.]
D. Janik
Mi, Do 9-10 — P 104
 - Die russische Literatur im Zeitalter der Aufklärung [2-std.]
E. Reißner
Di 14-16 — P 13
 - Kognition – Kultur – Sprache: Eine Einführung in die Semantik [2-std.]
G. Lampert
Mo 11-13 — P 204
 - Einführung in die Lexikongrammatik [2-std.]
D. Seelbach
Di 10-12 — P 110
 - Einführung in die funktionale Grammatik [2-std.]
W. Bisang
Do 13.30-15 — P 104
 - Überblicksvorlesung zur Geschichte der deutschen Sprache unter besonderer Berücksichtigung der kulturhistorischen Relevanz des Wortschatzes [1-std.]
W. Kleiber
Mi 11.15-12 — P 4
- ***
- Griechische Kunst in der Zeit der Perserkriege [2-std.]
A. Leibundgut-Maye
Mi 13-15 — P 3
 - Geschichte der Kunst von der altchristlichen Zeit bis zur Gegenwart, Überblick in 6 Semestern: 19. und 20. Jahrhundert [2-std.]
H.-J. Imiela
Mo 18-20 — Kunstgeschichtliches Institut, Binger Str. 26
 - Der Latmos. Erforschung einer Region Kleinasiens in byzantischer Zeit [2-std.]
U. Peschlow
Di 18-20 — Kunstgeschichtliches Institut, Binger Str. 26
 - Die hochmittelalterliche Goldschmiedekunst [2-std.]
C. Meier
Di 16-18 — Kunstgeschichtliches Institut, Binger Str. 26
 - Niederländische Malerei des 16. Jahrhunderts [2-std.]
M. Bringmann
Do 17-19 — Kunstgeschichtliches Institut, Binger Str. 26
 - Philosophie der Bilder im Horizont des Surrealismus [2-std.]
J. Zimmermann
18-20 — N 3
25.4., 2.5., 9.5., 23.5.1996
 - Aspekte der Musikgeschichte des 18. u. 19. Jahrhunderts [2-std.]
C.-H. Mahling
Do 11-13 — P 161
 - Heinrich Schütz und seine Zeitgenossen [2-std.]
A. Beer
Di 11-13 — P 161
 - Statistische Analysen von Werken der Klassik [2-std.]
H. Kupper
Di 14-16 — P 161
 - Mathematik und Informatik in der Musik [2-std.]
S. Schmidt
Do 12-14 — 04-422
 - Orchester Collegium musicum: Registerproben, Bläser, Streicher, Tuttiprobe [4-std.]
J. Daus
Do 19-22 — Alte Mensa, Alter Musiksaal u. n. V.
1. Probe: 18. April 1996
 - Chor Collegium musicum: Registerproben, Tutti [4-std.]
J. Daus
Mi 19-22 — Alte Mensa
1. Probe: 17. April 1996

- Kirchenmusikalisches Praktikum: Bibelvertonungen. Das Hohelied [2-std.]
M. Bitsch-Molitor
Di 19 s.t.-20.30 — Alter Musiksaal
 - Ensemble für historische Tänze [4-std.]
U. Großkreutz
Mo 17-20 — Alter Musiksaal, Becherweg 2
- ***
- Einführung in die Vorgeschichte der Britischen Inseln [2-std.]
N. Bantelmann
Di 11-13 — Institut für Vor- und Frühgeschichte, Schönborner Hof, Schillerstr. 11 (Südflügel) EG
 - Geschichte Afrikas [2-std.]
G. Hauck
Di 14-16 — Forum 7, Hs 13
 - Geschichte des ägyptischen Staates: Die letzten Ramessiden [1-std.]
R. Gundlach
Mo 12-13 — P 3
 - Athenische Verfassungsgeschichte im 5. und 4. Jh. v. Chr. [2-std.]
L. Schumacher
Di 10-12 — P 3
 - Byzanz und Westeuropa vom 10. Jh. bis zum ersten Kreuzzug [2-std.]
G. Prinzing
Fr 11-13 — P 15
 - Staat, Staatstheorie und Ständewesen in der frühen Neuzeit [2-std.]
P. C. Hartmann
Mi 10-12 — P 5
 - Der Erste Weltkrieg 1914-1918 [3-std.]
W. Baumgart
Do 11-12 — P 4
Fr 11-13 — P 2
 - Deutsche Wirtschafts- und Sozialgeschichte in der frühen Nachkriegszeit 1945-1955 [3-std.]
V. Hentschel
Mo 13-14 — RW 2
Di 10-12 — RW 3
 - Wirtschafts- und Sozialpolitik des 3. Reiches in 6 Jahren Frieden und 6 Jahren Krieg (1933-1945) [2-std.]
K. Fuchs
Mo 11-12, Do 10-11 — P 3
 - Von den Reformen zu den Revolutionen: Rußland 1861-1921 [2-std.]
E. Oberländer
Di, Mi 15-16 — P 5
- Geschichte der Medizin (historische, kulturelle und soziale Grundlagen des ärztl. Denkens, Wissens und Handelns) [2-std.]
W. F. Kümmel
Do 10-12 — SR 1120 des Medizinhist. Inst., Am Pulverturm 13, UG
 - Die Zahnheilkunde in der Geschichte der Medizin [1-std.]
K.-D. Fischer
Di 11-12 — SR 1120 des Inst., UG
 - Geschichte der exakten Naturwissenschaften [2-std.]
D. Rowe
Di 16-18 — 05-426
 - Geschichte der Naturwissenschaften unter besonderer Berücksichtigung der Biologie (Renaissance) [2-std.]
Ä. Bäumer-Schleinkofer
Mo 15-17 — Hs 18
 - Grundlagen der Sportgeschichte [2-std.]
N. Müller
Mo 16-18 — Hs 2
- ***
- Stoffkreisläufe und aktuelle Probleme der Ökophysiologie [2-std.]
A. Wild
Di, Do 13-14 — Hs 18
 - Einführung in die Pflanzengeographie [1-std.]
D. Lüpnitz
Di 10-11 — SR Spez. Botanik
 - Physiologie und Ökologie der Gehölzpflanzen [1-std.]
G. Rothe
Do 14-15 — SR 11
 - Allgemeine und vergleichende Physiologie (Neurobiologie) [2-std.]
C. v. Campenhausen
Di 8-10 — Hs 18
 - Populationsbiologie (Populationsgenetik und Evolution) [1-std.]
A. Seitz
14-tägl.: Mo 12-14 — SR 11
 - Einführung in die Bioindikation [1-std.]
G. Eisenbeis
Di 17-18 — SR 11
 - Humanbiologie [2-std.]
C. Neumeyer
Di 9-11 — Hs 11 (Alte Mensa)
 - Genetik bei der Arterhaltung [1-std.]
W. Sachsse
Do 11-12 — KR SB II 03-132

- Analyse des menschlichen Genoms mit molekularen Methoden [1-std.]
E. R. Schmidt mit A. Winterpacht
Mi 17-18 — Inst. f. Molekulargenetik
- Evolution des Menschen [3-std.]
W. Henke
Do 9-12 — SB II 02-432
- Geologie Europa [2-std.]
S. Dürr, A. Kröner
Mi 8-10 — N 6
- Einführung in die Kulturgeographie:
Wirtschaftsgeographie [2-std.]
G. Meyer
Di, Mi 10-11 — N 3
- Landschaftsgürtel der Erde [2-std.]
M. Domrös
Do 10-12 — N 3
- Stadtökologie [1-std.]
V. Heidt
Di 10-11 — N 6
- Kulturlandschaftswandel [1-std.]
H. Schürmann
Do 13-14 — N 6
- Mechanismen toxischer Wirkung von Chemikalien: Interaktion von kanzerogenen Stoffen/Metaboliten/aktivem Sauerstoff mit der DNS; DNS-Schäden (Adsorption, Interkalation kovalente Bindung, DNS-DNS crosslinks, DNS-Protein crosslinks, Strangbrüche, Alkali-labile Stellen, DNS-Reparatur) [2-std.]
F. Oesch
Fr 16.30-18 — Hochhaus der Klinisch Theoretischen Institute am Augustusplatz, Seminarraum im EG
- Die Wirkung des Alkohols. Weitere differenzierte Untersuchungsmethoden [1-std.]
G. Walther
Do 18-19 — P 201
Vorbesprechung: Di 16.4.1996, 11 Uhr, P 201

Sprachlehranlage

- Postanschrift:
Sprachlehranlage, 55099 Mainz,
Fax 39-43 27
- Besucheranschrift:
Jakob-Welder-Weg 18 (Philosophicum)
- Leitung: Leitender Akad. Direktor
Dr. Dietrich EGGERS,
P Zi. 029 und P Zi. 022, Tel. 39-26 48,
Sprechstd. Di 9-10 und Do 13.30-14.30
- Sekretariat: Gertrud SANDNER,
Zi. 033, Tel. 39-26 48
- Betriebstechniker: Herbert REIS,
Zi. 027, Tel. 39-42 62
- Wiss. Hilfskräfte: N. N.,
Arno SANDNER, Zi. 033, Tel. 39-26 48
- Labor I: HSA PR 013, HS PR 013a
- Labor II: PR 05a
- AVI-Raum I: P 200
- AVI-Raum II: P 202
- Techniker-Werkstatt: PR 027, 39-42 62
- Video- und Audio-Studio: PR 030
- Arbeitsraum I: PR 05
- Arbeitsraum II: PR 01
- Arbeitsraum III: PR 23
- Bibliothek und Mediothek: PR 021
- Audiometrie, Digitale Signalverarbeitung und
Tonstudio: PR 024

Studienberatung und Vertrauensdozenten:

Deutsch als Fremdsprache:
Dr. G. BICKES, P Zi. 025 (Tel. 39-21 05),
Dr. D. EGGERS, P Zi. 029 (Tel. 39-26 48),
Dr. E. MÜLLER-KÜPPERS, P Zi. 026,
(Tel. 39-31 88)

Individualbetreuung und Sprachförderung

Für Teilnehmer an den Deutsch-Lehrveranstaltungen und für Studienbewerber, die zu einem der PNdS-Termine (s. S. 113) zugelassen sind. Räume 022, 025 und 026, Philosophicum, Jakob-Welder-Weg 18, Untergeschoß:

- In der Vorlesungszeit:
Mo, 12-13; E. MÜLLER-KÜPPERS
Mo 17-18; G. BICKES
Di 12-13; D. EGGERS
Mi 11.30-12.30; G. BICKES
Mi 12-13; E. MÜLLER-KÜPPERS
Fr 9-10; D. EGGERS
- In der vorlesungsfreien Zeit:
Mo 9-12; E. MÜLLER-KÜPPERS
Di 9-12; D. EGGERS
Mi 9-12; G. BICKES
Do 9-12; G. BICKES
Do 14-17; D. EGGERS
Fr 9-12; E. MÜLLER-KÜPPERS

Personalteil

Wissenschaftliche Mitarbeiter

- BICKES, Gerhard, Dr. phil., Akad. Oberrat, Lehrkraft für besondere Aufgaben, *Deutsch als Fremdsprache*, Zi. 025, Tel. 39-21 05
- EGGERS, Dietrich, Dr. phil., Leitender Akad. Direktor, *Deutsch als Fremdsprache*, Zi. 029, Tel. 39-26 48. Privat: Rilkeallee 115, 55127 Mainz, Tel. 7 80 53
- MÜLLER-KÜPPERS, Evelyn, Dr. phil., Lehrkraft für besondere Aufgaben, *Deutsch als Fremdsprache*, Zi. 026, Tel. 39-31 88. Privat: Binger Straße 10, 55257 Budenheim, Tel. (0 61 39) 60 45

Lehrbeauftragte

- Gemeinsame Arbeitsräume:
Welderweg 18, Zi. 020, 028, 031, 032

- ABOUB, Abdessalem, *Französisch*, Zi. 031, Tel. 39-47 45
- ANGULO-MARTINEZ, José Luis, *Spanisch*, Zi. 028, Tel. 39-21 77. Privat: Klobenstraße 12, 55252 Kastel, Tel. (0 61 34) 6 96 19
- ATTALI, Ariela, *Französisch*, Zi. 031, Tel. 39-47 45. Privat: Werderstr. 8, 65195 Wiesbaden
- BAUER, Ulrich, *Deutsch als Fremdsprache*, Tel. 39-31 89. Privat: Grafenstr. 41, 64283 Darmstadt, Tel. (0 61 51) 2 87 96
- BELISLE-WOLF, Diane, *Französisch*, Zi. 031, Tel. 39-47 45. Privat: Im Bungert 4, 56072 Koblenz, Tel. (02 61) 2 36 60
- BLEICHER, Thomas, Dr. phil., *Deutsch als Fremdsprache*, Zi. 020, Tel. 39-31 89. Privat: Alte Mainzer Str. 117, 55129 Mainz, Tel. 83 33 66

- CALENTIER, François, *Französisch*, Zi. 031, Tel. 39-47 45. Privat: Feldbergstr. 18, 65510 Hünstetten, Tel. (0 64 38) 47 17
- CASALLAS DE BRAKE, Christina, Dr. phil., *Spanisch*, Zi. 028, Tel. 39-21 77. Privat: Rathausstraße 11, 65203 Wiesbaden, Tel. (06 11) 9 60 04 99
- CERONI, Daniela, *Italienisch*, Zi. 031, Tel. 39-47 45. Privat: Am Gonsenheimer Spieß 8, 55122 Mainz, Tel. 32 02 60
- CLERMONT-WOCKER, Liliane, *Französisch*, Zi. 031, Tel. 39-47 45. Privat: Vogelgesangweg 6, 55124 Mainz, Tel. 47 21 91
- COMPAROT, Béatrice, *Französisch*, Zi. 031, Tel. 39-47 45. Privat: Wilhelmstr. 59, 55411 Bingen, Tel. (0 67 21) 4 58 81
- DEASY, John Michael, *Englisch*, Zi. 35, Tel. 39-28 13. Privat: Trajanstr. 16, 55131 Mainz
- DEHOS, Sabine, *Deutsch als Fremdsprache*, Zi. 020, Tel. 39-31 89. Privat: Münchhofpforte 33, 55270 Essenheim, Tel. (0 61 36) 8 86 58
- DÖRFFELDT, Viola, *Deutsch als Fremdsprache*, Zi. 020, Tel. 39-31 89. Privat: Wellritzstr. 7, 65183 Wiesbaden, Tel. (0 6 11) 40 95 62
- FÄRBER, Andreas, Dr. phil., *Englisch*, Zi. 028, Tel. 39-21 77. Privat: Schwalbacher Str. 25, 65343 Eltville, Tel. (0 61 23) 55 73
- GAMM, Heinold, Dr. med., *Spanisch*, Tel. 17-72 43. Privat: Vogelsbergstraße 19, 55129 Mainz, Tel. 50 97 38
- GRIGORICHUK, Halyna, *Russisch*, Zi. 028, Tel. 39-21 77. Privat: Mainzer Str. 118, c/o Schmitt, 55124 Mainz, Tel. 4 12 13
- GUNDLACH, Cornelia, *Deutsch als Fremdsprache*, Zi. 020, Tel. 39-31 89. Privat: Hänleingäßchen 5, 55116 Mainz, Tel. 23 54 76
- HATTEMER, Alice, *Englisch*, Zi. 028, Tel. 39-21 77. Privat: Am Marienpfad 1, 55128 Mainz, Tel. 3 44 88
- HEIBEL, Monika, *Deutsch als Fremdsprache*, Zi. 020, Tel. 39-31 89. Privat: Gleiwitzer Str. 3, 55131 Mainz, Tel. 5 58 90
- HOFMANN, Katharina, *Russisch*, Zi. 028, Tel. 39-21 77. Privat: Gustav-Freytag-Straße 11, 65189 Wiesbaden, Tel. (06 11) 37 31 89
- HOPPE, Sabine, *Deutsch als Fremdsprache*, Zi. 020, Tel. 39-31 89. Privat: Lessingstr. 21, 55118 Mainz, Tel. 61 49 10
- JÜNGST, Heike, Dr. phil., *Englisch*, Zi. 028, Tel. 39-21 77. Privat: Kehlweg 64, 55124 Mainz, Tel. 47 27 27
- KIM, Dong-Uk, *Koreanisch*, Zi. 031, Tel. 39-47 45. Privat: Am Sonnigen Hang 25/C 2, 55127 Mainz, Tel. 36 60 11
- KÖSTER, Cornelia, *Deutsch als Fremdsprache*, Zi. 020, Tel. 39-31 89. Privat: Talstr. 73 a, 55218 Ingelheim, Tel. (0 61 32) 8 44 24
- LANGETEPE, Sigrun, *Deutsch als Fremdsprache*, Zi. 020, Tel. 39-31 89. Privat: Viktoriastr. 9, 65189 Wiesbaden, Tel. (0 6 11) 30 63 29
- LEINWOHL, Ellen Sue, *Englisch*, Zi. 028, Tel. 39-21 77. Privat: Adelongstr. 11, 55131 Mainz, Tel. 5 36 30
- MALPELI-GRÜN, Maria-Grazia, *Italienisch*, Zi. 031, Tel. 39-47 45. Privat: Skagerrakstraße 1, 55128 Mainz, Tel. 36 19 12
- NIEDENTHAL, Carola, *Deutsch als Fremdsprache*, Zi. 020, Tel. 39-31 89. Privat: Lanzelhohl 4, 55128 Mainz, Tel. 36 12 89
- NIETZEL, Margot, *Deutsch als Fremdsprache*, Zi. 020, Tel. 39-31 89. Privat: Buchenweg 4, 55262 Heidesheim, Tel. (0 61 32) 5 97 38
- PAPADOPOULOS, Christiane, Dr. phil., *Französisch*, Zi. 031, Tel. 39-47 45. Privat: Mainzer Weg 4, 55263 Wackernheim, Tel. (0 61 32) 5 95 66
- PARMA, Vinicio Piero, *Italienisch*, Zi. 031, Tel. 39-47 45. Privat: Weintorstr. 17, 55116 Mainz, Tel. 22 86 77
- PLUMMER, Patricia, *Englisch*, Zi. 028, Tel. 39-34 77/21 45. Privat: Forsterstr. 21, 55118 Mainz, Tel. 63 22 75
- RAU-MANN, Dagmar, *Deutsch als Fremdsprache*, Zi. 020, Tel. 39-31 89. Privat: An der Bruchspitze 49, 55122 Mainz, Tel. 68 94 00
- RICCARDI, Silvia, *Italienisch*, Zi. 031, Tel. 39-47 45. Privat: Berliner Straße 27, 55131 Mainz, Tel. 5 17 19
- ROJAS DE GREISSL, Marta, *Spanisch*, Zi. 028, Tel. 39-21 77. Privat: Im Haferacker 13, 55497 Ellem, Tel. (0 67 64) 14 10
- SCHILIRO, V. Renata, *Italienisch*, Zi. 031, Tel. 39-47 45. Privat: Am Gonsenheimer Spieß 1, Zi. 213, 55122 Mainz, Tel. 3 74 07-27
- SCHÜZ, Marianne, Dr. phil., *Englisch*, Zi. 028, Tel. 39-21 77. Privat: Biebricher Allee 25, 65187 Wiesbaden, Tel. (0 6 11) 8 52 85
- SOTO DE KAMANN, Silvia, *Spanisch*, Zi. 028, Tel. 39-21 77. Privat: Im Brühl 32, 55218 Ingelheim, Tel. (0 61 32) 31 28
- STAFFORD-FRENKEL, Jane, *Englisch*, Zi. 028, Tel. 39-21 77. Privat: Schöne Aussicht 15, 61476 Kronberg, Tel. (0 61 73) 6 87 25
- WETZLING, Sharon, *Englisch*, Zi. 028, Tel. 39-21 77. Privat: Am Suderbrunnen 21a, 55120 Mainz, Tel. 68 42 38

WIEMER, Claudia, *Deutsch als Fremdsprache*, Zi. 020, Tel. 39-31 89. Privat: Hans-Böckler-Straße 7a, 55128 Mainz, Tel. 36 84 07
 WILHELM, Astrid, *Russisch*, Zi. 028, Tel. 39-21 77/28 09. Privat: Röntgenstr. 3, 55128 Mainz, Tel. 36 63 58

ZEHREN, Sigrid, *Deutsch als Fremdsprache*, Zi. 020, Tel. 39-31 89. Privat: Lessingstr. 21, 55118 Mainz, Tel. 61 44 16
 ZÖLLNER, Inge, *Deutsch als Fremdsprache*, Zi. 020, Tel. 39-31 89. Privat: Pfarrer-Falk-Str. 25, 55270 Klein-Winterheim

Lehrveranstaltungen

Deutsch als Fremdsprache

Prüfung zum Nachweis deutscher Sprachkenntnisse (PNdS) und Einstufungstests

TERMIN: 25./26. MÄRZ 1996

- Anmeldung und mündlicher Einstufungstest: Montag, 25. März 1996, 10-12 Uhr — P 202 (Ohne Anmeldung ist die Teilnahme an den Prüfungen nicht möglich)
- Beginn der Prüfungen: Dienstag, 26. März 1996, 9 Uhr
- Ergebnisse bzw. mündliche Prüfungen: Mittwoch, 3. April 1996 ab 9 Uhr (Philosophicum, Jakob-Welder-Weg 18, Untergeschoß)

A) Sprachlehrveranstaltungen v o r Aufnahme des Fachstudiums

PHASE I: EINFÜHRUNG IN DIE WISSENSCHAFTSBEZOGENE STANDARDSPRACHE

- Kurs A [12-std.]
M. Nietzel
 Mo 8.30-11 — PR 05
 Fr 8.30-11 — PR 23
C. Köster
 Di 10.30-13 — P 202
 Do 8 s.t.-10.30 — PR 01
- Phonetik [2-std.]
E. Müller-Küppers
 Do 11 s.t.-12.30 — PR 05 a
- Kurs B [12-std.]
D. Rau-Mann
 Do 10.30-13 — PR 01
 Fr 10.30-13 — P 200
N. N.
 Mo 8 s.t.-10.30 — PR 01
 Di 8 s.t.-10.30 — P 202
 Phonetik [2-std.]
E. Müller-Küppers
 Do 9 s.t.-10.30 — PR 05 a

PHASE II: EINFÜHRUNG IN DIE WISSENSCHAFTSSPRACHE

- Kurs A [14-std.]
G. Bickes
 Mo 12.30-15 — PR 23
 Di 12 s.t.-14.30 — PR 23
 Di 14.30-16 — PR 23
C. Gundlach
 Mi 11 s.t.-13.30 — PR 05
 Do 8.30-11 — PR 013
- Kurs B [14-std.]
S. Dehos
 Mo 8 s.t.-10.30 — P 202
 Di 14.30-17 — PR 01
G. Bickes
 Mo 10.30-12 — P 202
N. N.
 Do 13 s.t.-15.30 — PR 01
 Fr 8 s.t.-10.30 — P 200

PHASE III: SCHRIFTLICHE UND MÜNDLICHE KOMMUNIKATIONSVERFAHREN IM AKADEMISCHEN BEREICH

(zur Vorbereitung auf die Prüfung zum Nachweis deutscher Sprachkenntnisse, PNdS)

- Kurs A
 - Textwiedergabe (Mitschrift u. Wiedergabe gesprochener wissenschaftlicher Texte) [8-std.]
D. Eggers
 Di 8.30-12 — P 200
 Do 13.30-17 — P 200
 - Textanalyse und Textbearbeitung [8-std.]
E. Müller-Küppers
 Mo 8.30-12 — PR 23
 Mi 8.30-12 — P 202
- Kurs B
 - Textwiedergabe (Mitschrift u. Wiedergabe gesprochener wissenschaftlicher Texte) [8-std.]
C. Wiemer
 Mo 8.30-12 — P 200
 Mi 8.30-12 — PR 01

- Textanalyse und Textbearbeitung [8-std.]
I. Zöllner
Di 8.30-12 — PR 01
Fr 8.30-12 — P 202
- Kurs C
- Textwiedergabe (Mitschrift u. Wiedergabe gesprochener wissenschaftlicher Texte) [8-std.]
M. Heibel
Di 8.30-12 — PR 23
Fr 8.30-12 — PR 01
- Textanalyse und Textbearbeitung [8-std.]
S. Hoppe
Mo 13 s.t.-16.30 — PR 01
Do 8.30-12 — PR 23

B) Sprachlehrveranstaltungen nach Aufnahme des Fachstudiums (Phase IV)

- IV.1 Einführung in wissenschaftliche Arbeitstechniken [2-std.]
D. Eggers
Mi 8 s.t.-9.30 — P 200
- IV.2 Übungen zur Aussprache (Lautbildung und Intonation). Kleingruppenunterricht in Verbindung mit der Lehrveranstaltung IV.1 [2-std.]
E. Müller-Küppers
Z. u. O. n. V.
Anmeldung PR 026

- IV.3 Wissenschaftssprachlich relevante grammatische Strukturen [2-std.]
G. Bickes
Mo 15.30-17 — PR 23
- IV.4 Wirtschaftskommunikation [2-std.]
G. Bickes
Mi 8.30-11 — PR 23
- IV.5 Moderne Literatur verstehen [2-std.]
D. Eggers
Mi 10 s.t.-11.30 — PR 23

C) Sprachlehrveranstaltungen für ausländische Gastwissenschaftler

- Deutsch als Fremdsprache für Anfänger [6-std.]
N. N.
Di, Do 18 s.t.-20.30 — PR 05
- Deutsch als Fremdsprache für Fortgeschrittene [6-std.]
T. Bleicher
Mo, Fr 18 s.t.-20.30 — PR 013

Sprachlehrveranstaltungen für Hörer aller Fachbereiche

- Angebot Sommersemester 1996
Änderungen des ausgedruckten Angebotes sind möglich; sie werden rechtzeitig vor Semesterbeginn bekanntgegeben:
 - Bereich Campus: Philosophicum, Erd- u. Untergeschoß, Neue Mensa
 - Bereich Klinikum: Haupteingang und Kasino
 - Anmeldung und Einstufung
 - Phasen I und II:
Für alle Kurse wird eine Einstufung nach Schwierigkeitsgrad und Fachrichtung angestrebt. Die Anmeldung dient daher auch der Einstufungsberatung.
 - Phase III dient der Einführung in die jeweiligen Fachsprachen
 - Phase IV:
Voraussetzung für die Teilnahme an den Kursen ist die Beherrschung der jeweiligen Sprache. Diese Kurse sind für Studierende ab dem 4. Semester, die schon im Ausland waren und/oder in der Zielsprache sehr gewandt sind.
 - Anmeldung zu den Sprachkursen im Philosophicum, Dienstag, 16. April, und Mittwoch, 17. April 1996, jeweils für
 - Englisch: 9-12, P 202
 - Französisch: 14-17, P 202
 - Italienisch: 9-12, P 200
 - Koreanisch: 9-12, P 200
 - Russisch: 9-12, P 200
 - Spanisch: 13.30-16.30, P 200
- Beginn aller Kurse: ab Montag, 22. April 1996

Englisch

LEVEL II: PROGRESSING IN ENGLISH

- II.2 Basic Skills [2-std.]
A. Hattemer
Fr 16.30-18 — P 200
Kursmaterial: Headway Elementary Teil II

- II.3 Oral and Written Practice [2-std.]
J. Stafford
Di 18 s.t.-19.30 — PR 202
Kursmaterial: Headway Pre-Intermediate
- II.4 English in Review – intermediate [2-std.]
S. Wetzling
Mo 10.30-12 — PR 01
Kursmaterial: Headway Intermediate
- II.5 English in Review – advanced [2-std.]
E. Leinwohl
Do 14.30-16 — P 200
Kursmaterial: Upper Intermediate
- II.6 Advanced Communication Skills [2-std.]
H. Jüngst
Mi 9.30-11 — P 200
Kursmaterial: Headway Advanced
- II.7 Individual Needs – advanced [2-std.]
M. Schütz
Do 9.30-11 — P 200

LEVEL III: ENGLISH FOR SPECIAL PURPOSES

- III.1 English for Business [3-std.]
A. Hattemer
Do 17 s.t.-19.30 — PR 23
- III.2 English for Economics [3-std.]
S. Wetzling
Mi 14 s.t.-16.30 — PR 23
- III.3 English for Medicine [3-std.]
A. Färber
Fr 12 s.t.-14.30 — P 202
- III.4 English for Health Care [3-std.]
A. Färber
Fr 15 s.t.-17.30 — P 202
- III.5 Selected Topics in the Humanities [3-std.]
E. Leinwohl
Do 14.30-17 — PR 23

- III.6 Selected Topics in the Natural Science [2-std.]
H. Jüngst
Mi 11.30-13 — P 200
- III.7 English for Law [3-std.]
J. M. Deasy
Mi 18 s.t.-20.30 — PR 013
- III.8 English for Sociology [3-std.]
P. Plummer
Mo 13.30-16 — PR 05
- III.9 English for History and Political Sciences [3-std.]
J. Stafford
Fr 18 s.t.-20.30 — P 200

LEVEL IV: LANGUAGE AND SOCIETY

- IV.1 Opening Up for Professional Careers [3-std.]
M. Schütz
Mo 18 s.t.-20.30 — PR 01

Französisch

NIVEAU I: INITIATION

- Kursmaterial: Espaces I
- 1.1 Première rencontre avec la langue [3-std.]
A. Aboub
Mo 12 s.t.-14.30 — P 200
- 1.2 Élargissement des notions fondamentales [3-std.]
L. Clermont-Wocker
Do 17 s.t.-19.30 — P 200
- 1.3 Renforcement des notions communicatives [3-std.]
F. Calentier
Mi 12.30-15 — P 202

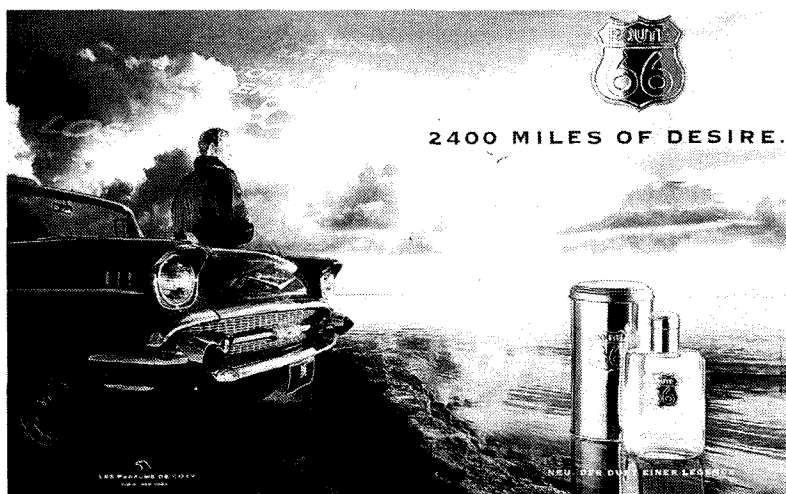

I.4 Échanges interactifs [3-std.]

A. Attali

Mo 14.30-17 — P 202

NIVEAU II: APPROFONDISSEMENT

II.1 Structures et situations d'interaction [3-std.]

B. Comparot

Di 13 s.t.-15.30 — P 202

II.2 Entraînement à l'expression orale [3-std.]

C. Papadopoulos

Mi 15 s.t.-17.30 — P 202

II.3 Variation sur un thème [2-std.]

A. Attali

Fr 14.30-16 — PR 23

NIVEAU III: LANGUE ET SOCIÉTÉ

III.1 L'actualité en France 1: langue et vie sociale

[2-std.]

L. Clermont-Wocker

Mo 17.30-19 — PR 23

III.2 L'actualité en France 2: aspects économiques et politiques [2-std.]

F. Calentier

Di 13 s.t.-14.30 — PR 013

III.3 Littérature et médias [2-std.]

C. Papadopoulos

Mi 18 s.t.-19.30 — P 202

III.4 Initiation à la langue de la médecine [2-std.]

A. Aboub

Fr 13.30-15 — P 200

NIVEAU IV: RHÉTORIQUE

IV.1 Travail stylistique sur l'expression orale et écrite [2-std.]

D. Bélisle-Wolf

Di 18.30-20 — PR 23

Italienisch

I. FASE INIZIALE

I Introduzione all'Italiano [3-std.]

M. G. Malpeli-Grün

Do 15.30-18 — PR 01

I.1 Primo incontro con la lingua [3-std.]

N. N.

Fr 12 s.t.-14.30 — PR 23

I.2 Comunicare subito [3-std.]

V. Parma

Do 13 s.t.-15.30 — P 202

I.3 Pratica comunicativa [3-std.]

R. Schiliró

Di 18.30-21 — P 200

I.4 Estensione delle nozioni fondamentali

[3-std.]

V. Parma

Mi 13 s.t.-15.30 — P 200

II. FASE DI APPROFONDIMENTO

• Kursmaterial: Buongiorno II

II.1 Sviluppo della pratica comunicativa [3-std.]

M. G. Malpeli-Grün

Fr 17 s.t.-19.30 — PR 23

II.2 Strutture e situazioni d'interazione [3-std.]

S. Riccardi

Do 15.30-18 — P 202

II.3 Strategie comunicative avanzate [3-std.]

D. Ceroni

Di 15.30-18 — PR 013

III. FASE DI PERFEZIONAMENTO

III.1 Letteratura e attualità [3-std.]

S. Riccardi

Di 15.30-18 — P 202

Koreanisch

I.1 Koreanisch für Anfänger [2-std.]

D.-U. Kim

Mo 16.30-18 — PR 01

I.2 Koreanisch für Anfänger (mit Vorkenntnissen) [2-std.]

D.-U. Kim

Di 17 s.t.-18.30 — PR 01

I.3 Koreanisch für Fortgeschrittene [2-std.]

D.-U. Kim

Mi 17 s.t.-18.30 — PR 01

Russisch

PHASE I: EINFÜHRUNGSKURSE

I. Einführung in die russische Sprache der Gegenwart [3-std.]

A. Wilhelm

Di 12 s.t.-14.30 — P 200

II. Grundkenntnisse der russischen Sprache [3-std.]

A. Wilhelm

Di 15 s.t.-17.30 — PR 05

III. Vertiefung der Grundkenntnisse [3-std.]

K. Hofmann

Di 18 s.t.-20.30 — PR 013

IV. Erweiterung der Sprachkenntnisse [3-std.]

K. Hofmann

Mi 18 s.t.-20.30 — P 200

- V. / VI. Mündliche und schriftliche Kommunikation/Textbearbeitung [3-std.]
H. Grigorichuk
 Do 18 s.t.-20.30 — P 202

Spanisch

(für die Kurse sind 3-4 Stunden Hausaufgaben erforderlich)

- I.1 Curso umbral de español [3-std.]
J. L. Angulo-Martínez
 Mo 14.30-17 — P 200
 Lehrmaterial: Puente I
- I.2 Preparándonos para la comunicación básica [3-std.]
C. Casallas de Brake
 Mi 11.30-14 — PR 23
 Lehrmaterial: Puente I
- II.1 Practicando las bases de la comunicación [3-std.]
N.N.
 Do 12 s.t.-14.30 — PR 23
 Lehrmaterial: Puente I
- II.2 Avances de nuestros conocimientos del idioma [3-std.]
M. Rojas de Greißl
 Mi 12 s.t.-14.30 — PR 013
 Lehrmaterial: Puente I
- III.1 Práctica idiomática para avanzados [3-std.]
J. L. Angulo-Martínez
 Mi 14.30-17 — PR 01
 Lehrmaterial: Puente II
- III.2 Profundizando la comunicación oral y escrita [3-std.]
N.N.
 Mi 16.30-19 — PR 23
 Lehrmaterial: Puente II
- IV. Prácticas avanzadas de comunicación [3-std.]
M. Rojas de Greißl
 Di 12 s.t.-14.30 — PR 01
 Lehrmaterial: Puente II
- V. Prácticas para avanzados 1 [3-std.]
S. Soto de Kamann
 Di 8.30-11 — PR 05
 Lehrmaterial: Sin Tope, Lektion 1-6
- VI. Prácticas para avanzados 2 [3-std.]
C. Casallas de Brake
 Mo 11 s.t.-13.30 — PR 05
 Lehrmaterial: Sin Tope, Lektion 7-14
- VII. Prácticas para avanzados 3 [3-std.]
S. Soto de Kamann
 Di 11.30-14 — PR 05
 Lehrmaterial: Sin Tope, Lektion 15-20
- Nat. I Español para Ciencias Humanas [3-std.]
H. Gamm
 Fr 15 s.t.-17.30 — PR 013

Sprachandragogik

Kontaktstudium »Erwachsenengemäßes Lehren und Lernen einer Fremdsprache«
 (Beschreibung s. S. 84)

- Kontaktadresse:
 Johannes Gutenberg-Universität,
 Zentralstelle für universitäre Fort- und
 Weiterbildung, 55099 Mainz
 Tel. 39-21 33, Fax 39-47 14
- Besucheranschrift:
 Forum 4, 1. OG, Zi. 01-416

Nächste Lerneinheit

- Berufsorientierter Sprachunterricht
E. Zehnder
 Wochenendseminar:
 31. Mai/1. Juni 1996 — Beginn in P I

Zentrum für Datenverarbeitung

- Postanschrift: Zentrum für Datenverarbeitung, Johannes Gutenberg-Universität, 55099 Mainz, Fax 39-64 07
- Besucheranschrift: Bentzelweg 12 (Naturwissenschaftliches Institutsgebäude)
- E-Mail-Nummer: Benutzername@uni-mainz.de; im folgenden werden vor @ nur die Benutzernamen aufgeführt
- Leiter: Univ.-Prof. Dr. Klaus MERLE, Tel. 39-63 01, merle@, Sprechzeiten n. V.
- Technischer Leiter: Dr. Frank SCHMUTZLER, Tel. 39-63 05, schmutzler@, Sprechzeiten Mo 10-12 o. n. V.
- Vorzimmer: Jutta EGGER, Tel. 39-63 00, egger@, Sprechzeiten Mo-Fr 9-12; Christine FUCHS, Tel. 39-63 00, fuchs@, Sprechzeiten Mo-Do 14-16, Fr 12-14
- Sekretariat/Verwaltung: Birgitta TISCHBEIN, Tel. 39-63 02, tischbein@; Sekretariat/Kopierer: Erika RUIZ GARZA, Tel. 39-63 02, garza@, Sprechzeiten Mo-Do 9-12, 14-16, Fr 9-12

Betriebsabteilung:

- Leiter: Dipl.-Math. M. MAIER, Tel. 39-63 36, maier@, Sprechzeiten n. V.
- Betriebsmittelverwaltung: H. PICHLMAIER, Tel. 39-64 46, pichlmaier@, Sprechzeiten Mo-Fr 9.30-11.30, Mo-Do 13.30-15.30
- Maschinensaal: Tel. 39-64 66
- Maschinensalleiter: Dipl.-Inform. (FH) M. MALDANER, Tel. 39-63 18, maldaner@
- Anrufbeantworter für Störungen: Tel. 39-28 01
- Technik: Raum 10, Tel. 39-63 11/63 12
- Informationen zum Rechenbetrieb: Tel. 39-47 91

Systembetreuung:

- VMS-Arbeitsgruppe: Angelika BRUMBY, Anneliese HEIMBÜRGER, Tel. 39-63 19, brumby@, heimbuerger@, M. KÖNIG, Tel. 39-63 07, koenig@, Karin TUNG,

- Tel. 39-63 08, tung@, Jutta ZIMMERMANN, Tel. 39-63 24, zim@
- Unix-Arbeitsgruppe: Dr. A. HEIL, Tel. 39-63 58, heil@, J. HUEG, Tel. 39-63 17, hueg@, C. MARTIN, Tel. 39-63 16, cmartin@, Dr. R. SCHÖPF, Tel. 39-63 16, schoepf@, Dr. S. SCHARDT, Tel. 39-63 15, schardt@, M. TACKE, Tel. 39-63 27, tacke@
- Netzwerkgruppe: F. NEUGEBAUER, Tel. 39-63 57, neugebauer@, Anja SLOWINSKI, Tel. 39-63 23, slowi@, M. TACKE, Tel. 39-63 27, tacke@, Dr. S. WALTHER, Tel. 39-63 09, walther@, Dr. J. WEISS, Tel. 39-63 16, weiss@
- Workstation-Labor: Tel. 39-64 09

Abteilung Anwenderbetreuung:

- Leiterin: Dipl.-Math. D. MÜLLER, Tel. 39-63 21, mueller@, Sprechzeiten Mo, Mi 14-16 o. n. V.
- Mitarbeiter: W. BRANDT, Tel. 39-63 25, brandt@, G. GREUEL (freigestellt), M. KÖNIG, Tel. 39-63 07, koenig@, D. STUMPEN, Tel. 39-63 25, stumpen@, Dr. Zarah TARAF, Tel. 39-63 21, taraf@, Karin TUNG, Tel. 39-63 08, tung@, Dr. S. WENNEIS (freigestellt), Jutta ZIMMERMANN, Tel. 39-63 24, zim@
- Zentrale Beratungsstelle: Raum 47, Tel. 39-63 63, Sprechzeiten Mo-Fr 9-12, 13-16
- Bibliothek: N. N., 39-63 45, Tel. 39-63 45, Sprechzeiten Mo-Fr 9-12

Mikrorechnerkoordinierungsstelle:

- Leiter: Prof. Dr. K. G. KALB, Tel. 39-63 33, kalb@, Sprechzeiten Mo 15-16, Mi 14-16 o. n. V.
- Sekretariat: Silvia HERZOG-WÖLFLEIN, Tel. 39-63 34, herzog@, Tel. 39-63 33, Sprechzeiten Mo-Fr 9.30-12
- Mitarbeiter: T. KRATZ, Tel. 39-63 29, kratz@, Elfriede BÖCKENHOLT, Tel. 39-63 31, boeckenholt@, H.-J. GRÄFF, Tel. 39-63 30, graeff@, D. SCHMIDT, Tel. 39-63 32, dschmidt@

Personalteil

Universitätsprofessor auf Lebenszeit

MERLE, Klaus, Dr. rer. nat., Dipl.-Phys., Leiter des Zentrums für Datenverarbeitung, Tel. 39-63 01. Privat: Carl-Zuckmayer-Str. 27, 55127 Mainz, Tel. 47 38 39

Wissenschaftliche Mitarbeiter

BRANDT, Walter, Wiss. Ang., Dipl.-Päd., Tel. 39-63 25
GREUEL, Günter, Wiss. Ang., Dipl.-Math. (freigestellt), Tel. 39-55 57

HEIL, Alfons, Wiss. Ang., Dr. rer. nat., Dipl.-Phys.,
Tel. 39-63 58

HEIMBÜRGER, Anneliese, Wiss. Ang., Dipl.-
Math., Tel. 39-63 19

KALB, Klaus Gero, Wiss. Ang., Prof. Dr. rer. nat.,
Dipl.-Math., Tel. 39-63 33. Privat: Sertoriusring
207, 55126 Mainz

KÖNIG, Markus, Wiss. Ang., Dipl.-Phys., Tel.
39-63 07

KRATZ, Thomas, Wiss. Ang., Dipl.-Min., Tel.
39-63 29

MAIER, Martin, Wiss. Ang., Dipl.-Math., Tel.
39-63 36. Privat: Spitzwegstr. 8, 55127 Mainz,
Tel. 7 29 88

MARTIN, Christoph, Wiss. Ang., Dipl.-Physiker,
Tel. 39-63 16

MÜLLER, Doris, Wiss. Ang., Dipl.-Math., Tel.
39-63 21. Privat: Alte Mainzer Str. 119, 55129
Mainz, Tel. 83 92 46

NEUGEBAUER, Friedrich, Wiss. Ang., Dipl.-Phys.,
Tel. 39-63 57

SCHARDT, Stefan, Wiss. Ang., Dr. rer. nat., Tel.
39-63 15

SCHMUTZLER, Frank, Wiss. Ang., Dr. rer. nat.,
Dipl.-Phys., Techn. Leiter des ZDV, Tel.
39-63 05. Privat: Gänsauweg 33, 55276 Oppen-
heim, Tel. (0 61 33) 40 79

SCHÖPF, Rainer, Dr. rer. nat., Dipl.-Physiker, Tel.
39-63 16

TACKE, Markus, Wiss. Ang., Dipl.-Math., Tel.
39-63 27

WALTHER, Stefan, Dr. rer. nat., Dipl. Physiker, Tel.
39-63 09. Privat: Rudolf-Diesel-Str. 3, 55131
Mainz, Tel. 5 41 37

WEISS, Jürgen, Dr. rer. nat., Dipl.-Physiker, Tel.
39-63 16

WENNEIS, Siegfried, Wiss. Ang., Dr. rer. nat.,
Dipl.-Phys. (freigestellt), Tel. 39-55 51

Lehrveranstaltungen

zur Elektronischen Datenverarbeitung (EDV) und Informatik

I. Blockveranstaltungen während der vorlesungsfreien Zeit

* = Veranst. mit begrenzter Teilnehmerzahl

Für die Veranstaltungen mit begrenzter Teilnehmerzahl sind Anmeldungen erforderlich und ab dem 12. Februar 1996 in der Zentralen Beratungsstelle des Zentrums für Datenverarbeitung möglich. Öffnungszeiten der Zentralen Beratungsstelle: Mo-Fr 9-12 und 13-16. Dort liegen ab Mitte Januar 1996 nähere Informationen zu den Veranstaltungen aus.

- Einführung in das Betriebssystem VMS *
A. Brumby, A. Heimbürger
11.-15. 3.1996, Mo-Fr 9-12 — N 6
Übungen nachm. (KR 1)
- Programmieren in MATHEMATICA
A. Ebbes, S. Walther
4.-8.3.1996, Mo-Fr 9-12 — N 6
Übungen nachm. (KR 1)
- Überblick über die symbolischen Algebrasysteme MAPLE und REDUCE *
M. König, B. Ulmann
25.-28.3.1996, Mo-Do 9-12 — N 6
- Textverarbeitung mit WordPerfect unter UNIX *
Z. Taraf
26.2.-1.3.1996, Mo-Fr 9-12 — KR 1
Voraussetzung: Grundkenntnisse in UNIX
- UNIX für Anfänger *
J. Hueg
18.-22.3.1996, Mo-Fr 9-12 — KR 1
Übungen nachmittags (KR 1)
- UNIX für Fortgeschrittene *
J. Hueg
25.-29.3.1996, Mo-Fr 9-12 — KR 1
Übungen nachmittags (KR 1) Voraussetzung:
UNIX-Grundkenntnisse
- Einführung in die PC-Benutzung unter WINDOWS *
K. G. Kalb, D. Müller
 - Kurs A: 26.-29.2.1996, Mo-Do 9-12
 - Kurs B: 26.-29.2.1996, Mo-Do 13-16
 - Kurs C: 4.-7.3.1996, Mo-Do 13-16
 - Kurs D: 11.-14.3.1996, Mo-Do 13-16
KR 2
- Textverarbeitung mit WORD für WINDOWS (Einführung) *
E. Böckenholt
 - Kurs A: 4.-8.3.1996, Mo-Fr 9-12 — KR 1
 - Kurs B: 4.-8.3.1996, Mo-Fr 9-12 — KR 2
 - Kurs C: 11.-15.3.1996, Mo-Fr 9-12 — KR 2
 - Kurs D: 18.-22.3.1996 Mo-Fr 9-12 — KR 2
Voraussetzung: WINDOWS-Grundkenntnisse
- Einführung in das Statistikprogramm SPSS für WINDOWS *
W. Brandt
11.-15.3.1996, Mo-Fr 9-12 — KR 1
Voraussetzung: WINDOWS-Grundkenntnisse

- Einführung in das Datenbanksystem ACCESS *
D. Stumpen
25.-29.3.1996, Mo-Fr 9-12 — KR 2
Voraussetzung: WINDOWS-Grundkenntnisse
- Einführung in die Tabellenkalkulation (EXCEL) *
T. Kratz
18.-22.3.1996, Mo-Fr 13-16 — KR 2
Voraussetzung: WINDOWS-Grundkenntnisse
- IDL-Einführung unter UNIX *
D. Schmanke, J. Zimmermann
5.-6.3.1996, Di, Mi 9-16 — Workstation-Labor
Voraussetzung: Programmierkenntnisse
- Einführung in die Tabellenkalkulation (EXCEL) * [2-std.]
W. Brandt
Do 14-16 — KR 1
- Einführung in die Programmiersprache C (mit Übungen) * [4-std.]
J. Hueg
Fr 12-14 — N 6
Z. u. O. der Übungen n. b. V.
- Einführung in die objektorientierte Programmiersprache C++ (mit Übungen) * [4-std.]
J. Hueg
Do 16-18 — Raum 9a
Z. u. O. der Übungen n. b. V.
- Einführung in Werkzeuge zur Erstellung von Folienpräsentationen * [2-std.]
N. N.
Z. u. O. w. noch bekanntgegeben

II. Lehrveranstaltungen in der Vorlesungszeit

- Einführung in die Nutzung der Rechenanlagen des ZDV * [2-std.]
K. G. Kalb, D. Müller
Di 14-17
Einzelveranstaltung, Wiederholung jeden Dienstag
- Informationsdienste im Internet * [2-std.]
A. Slowinski
Mi 14-16 — N 6
- EXCEL für Fortgeschrittene * [2-std.]
W. Brandt
Mo 14-16 — KR 1
- Publizieren mit L^AT_EX2e * [2-std.]
J. Knappen
Mi 18-20 — KR 2
- Seminar zu speziellen Fragen der EDV [2-std.]
K. Merle und Mitarbeiter
Mi 10-12 — Raum 9a
- Vorträge zu speziellen Themen aus dem Bereich EDV [2-std.]
N. N.
Mi 14-16 — N 6
Die Einzelvorträge werden durch Aushang im ZDV angekündigt.

Elektronisches Medienzentrum (EMZ)

- Postanschrift:
Elektronisches Medienzentrum, 55099 Mainz
- Besucheranschrift: Becherweg 5
(Aulagebäude Erdgeschoß)
- Geschäftsführender Leiter:
Univ.-Prof. Dr. Jürgen WILKE, Tel. 39-25 39
- Technischer Leiter:
Dipl. Ing. (FH) Heinz VINSON, Tel. 39-59 15,
Sprechstd. Mo, Di 10-12 u. n. V.
- Sekretariat: N. N.
- Technische Mitarbeiter:
Konrad BENNETTI, Tel. 39-32 55
Peter STUPPERT, Tel. 39-32 55

Das Elektronische Medienzentrum (EMZ) ist eine Betriebseinheit der Fachbereiche Philosophie/Pädagogik, Sozialwissenschaften und Bildende

Kunst. Es dient den Fachbereichen durch Bereitstellung elektronischer Medien bei der Erfüllung von Lehr- und Forschungsaufgaben. Das EMZ hat insbesondere die Ausbildung für Medien- und Kommunikationsberufe sowie mediendidaktische Lehr- und Forschungsaufgaben durch Anwendung audiovisueller Anlagen zu unterstützen.

Lehrveranstaltungen

- Einführung in die Medientechnik [2-std.]
Fr 10-12, Übungen n. V.
- Aufbaukurs Medientechnik [2-std.]
Di 10-12 oder 14-16

Fachbereich 01: Katholische Theologie

- Postanschrift:
Fachbereich Katholische Theologie
55099 Mainz, Fax 39-35 01
- Besucheranschrift: Forum 6
- Dekan:
Univ.-Prof. Dr. Marius REISER,
R 01-618/20, Tel. 39-22 15
- Prodekan:
Univ.-Prof. Dr. Stefan KNOBLOCH
R 01-603, Tel. 39-27 43, Sprechzeiten n. V.;
- Dekanat: Akad. Rat Dr. Thomas BERGER
Sprechzeiten Di-Do 10-12,
R 01-611, Tel. 39-27 45;
Gudrun LEHMANN
Sprechzeiten Mo-Fr 10-12,
R 01-618/20, Tel. 39-22 15
- Fachbereichsbibliothek: Forum 6,
R 01-532, Tel. 39-32 52
Mo-Do 9-18, Fr 9-16,
Ausleihe Mo-Do ab 16, Fr ab 12
Dipl.-Bibliothekarin Maria HAAS
R 01-533, Tel. 39-23 67

01

Informationen für Studierende

Studienfach und -abschlußmöglichkeiten

- Katholische Theologie:
Diplom; Kirchliche Abschlußprüfung: Lizentiatsprüfung; Promotion, die eine Abschlußprüfung voraussetzt; Erste Staatsprüfung für das Lehramt an Gymnasien

Einführungsveranstaltungen für Studienanfänger, Fach- und Hochschulortwechsler

Finden statt im Rahmen des Einführungskurses (siehe unter Lehrveranstaltungen)

Studienfachberatung und Vertrauensdozent für ausländische Studierende

Dr. Thomas BERGER, Forum 6,
R 01-611, Tel. 39-27 45, Di-Do 10-12 u. n. V.

- in der vorlesungsfreien Zeit vom 1. bis zum 4. April 1996
- in der Vorlesungszeit vom 16. April bis 18. Juli 1996
- in der vorlesungsfreien Zeit vom 22. Juli bis 30. September 1996

Studien-, Prüfungs- und Promotionsordnungen

Lehramt an Gymnasien:

Die Studienordnung für das Studium des Fachs Katholische Religionslehre im Studiengang Lehramt an Gymnasien ist im Dekanat erhältlich.

Die Zwischenprüfungsordnung für das Fach Katholische Religionslehre im Studiengang Lehramt an Gymnasien ist im Dekanat erhältlich.

Die Landesverordnung über die Erste Staatsprüfung für das Lehramt an Gymnasien ist im Buch-

handel erhältlich und im Dekanat einsehbar (Kopiervorlage).

- Prüfungsamt: s. S. 69

Diplom:

Die Studienordnung für den Diplomstudiengang im Fach Katholische Theologie an der Johannes Gutenberg-Universität ist im Dekanat erhältlich. Dort ist ebenfalls die Diplomprüfungsordnung des Fachbereichs Katholische Theologie erhältlich.

- Vorsitzender des Prüfungsausschusses:
Dekan; Geschäftsstelle: Dekanat,
Sprechzeiten Mo-Fr 10-12

Promotion:

Die Promotionsordnung des Fachbereichs Katholische Theologie ist im Dekanat gegen eine Schutzgebühr von 1,- DM erhältlich.

- Vorsitzender des Prüfungsausschusses:
s. unter Diplom

Lizentiat:

Zulassungsvoraussetzung zur Lizentiatsprüfung ist der Nachweis eines abgeschlossenen philosophisch-theologischen Studiums.

Die Lizentiatsprüfungsordnung des Fachbereichs Katholische Theologie ist im Dekanat gegen eine Schutzgebühr von 0,50 DM erhältlich.

- Vorsitzender des Prüfungsausschusses:
s. unter Diplom

Doppelwahlfach:

Die Studienordnung für das Studium der Katholischen Religionslehre als Doppelwahlfach im Rahmen des Diplomstudiengangs für Handelslehrer ist im Dekanat erhältlich.

Kommentar zu den Lehrveranstaltungen

Erhältlich ab Anfang Februar 1996 in der Bibliothek (Schutzgebühr 1,- DM).

Wissenschaftliche Einrichtungen

Integrierte wissenschaftliche Einrichtungen ohne eigene Leitung, ohne eigene Verwaltung.

- Besucheranschrift: Forum 6

Seminar für Kirchengeschichte**ABTEILUNG ALTE KIRCHENGESCHICHTE UND PATROLOGIE:**

- Univ.-Prof. Dr. T. BAUMEISTER, R 01-549, Tel. 39-27 41
- Wiss. Mitarbeiterin: Dipl.-Theologin H. GRIESER
- Sekretariat: Angelika MOLL, R 01-547, Tel. 39-27 41

ABTEILUNG MITTLERE UND NEUERE KIRCHENGESCHICHTE:

- Univ.-Prof. I. W. FRANK (Professurvertretung), R 01-632, Tel. 39-43 00
- Wiss. Mitarbeiter: Dipl.-Theologe K.-B. SPRINGER
- Sekretariat: Renate KETTER, R 01-548, Tel. 39-43 00

Seminar für Biblische Wissenschaften**ABTEILUNG ALTES TESTAMENT**

- Univ.-Prof. Dr. R. MOSIS, R 01-433, Tel. 39-27 44
- Wiss. Mitarbeiter: Dr. F. SEDLMEIER
- Sekretariat: Helga BENDER, R 01-435, Tel. 39-27 44

ABTEILUNG NEUES TESTAMENT

- Univ.-Prof. Dr. M. REISER, R 01-432, Tel. 39-27 42
- Univ.-Prof. Dr. L. SCHENKE, R 01-410, Tel. 39-27 12
- Wiss. Assistent: Dr. R. KANY, R 01-432, Tel. 39-27 42
- Sekretariat: Rosemarie PANGERL, R 01-434, Tel. 39-27 42

Seminar für Moraltheologie und Sozialethik**ABTEILUNG MORALTHEOLOGIE**

- Univ.-Prof. Dr. J. REITER, R 01-550, Tel. 39-25 47

Anschrift der Fachschaft

- Katholische Theologie, Forum 6, R 01-610, Tel. 39-32 14

- Wiss. Mitarbeiter:

Dipl.-Theologe C. GÖTZ

- Sekretariat: Renate NALEPA, R 01-548, Tel. 39-25 47

ABTEILUNG SOZIALETHIK

- Univ.-Prof. Dr. A. ANZENBACHER, R 01-444, Tel. 39-25 46

- Wiss. Mitarbeiter:

Dr. K. A. WOHLFARTH

- Univ.-Prof. Dr. M. ROCK, R 01-534, Tel. 39-26 99

Seminar für Dogmatik und Fundamentaltheologie**ABTEILUNG DOGMATIK**

- Univ.-Prof. Dr. T. SCHNEIDER, R 01-436, Tel. 39-26 74
- Wiss. Assistentin: Dr. D. SATTLER, R 01-438, Tel. 39-62 74
- Univ.-Prof. Dr. B. WEISS, R 01-606, Tel. 39-24 60

- Wiss. Mitarbeiterin:

Dipl.-Theologin D. ENGELHARD

- Sekretariat: Gundelinde STOLTENBERG, R 01-438, Tel. 39-26 74

ABTEILUNG FUNDAMENTALTHEOLOGIE

- Univ.-Prof. Dr. A. KREINER

R 01-602, Tel. 39-26 01

- Wiss. Mitarbeiter:

Dipl.-Theologe M. SPLETT

- Sekretariat: Hertha SIEPCHEN, R 01-604, Tel. 39-26 01

Seminar für Praktische Theologie**ABTEILUNG LITURGIEWISSENSCHAFT**

- Univ.-Prof. Dr. Dr. H. BECKER, R 01-538, Tel. 39-26 00

- Wiss. Assistent: Dr. A. FRANZ, R 01-542, Tel. 39-26 00

- Sekretariat: Waltraud APPEL, R 01-542, Tel. 39-26 00

ABTEILUNG PASTORALTHEOLOGIE

- Univ.-Prof. Dr. S. KNOBLOCH,
R 01-603, Tel. 39-27 43
- Wiss. Assistentin: Dr. S. KLEIN,
R 01-601, Tel. 39-27 43
- Sekretariat: N. N., R 01-601, Tel. 39-27 43

**Seminar für Religionspädagogik,
Katechetik und Fachdidaktik Religion**

- Univ.-Prof. Dr. W. SIMON,
R 01-609, Tel. 39-37 72

▪ Wiss. Mitarbeiter:

- Dipl.-Theologe, Dipl.-Pädagoge B. PORZELT
- Sekretariat: Marline BAUER,
R 01-607, Tel. 39-24 58

Seminar für Kirchenrecht

- N. N., R 01-536, Tel. 39-33 20
- Wiss. Mitarbeiterin: Dr. A. EGLER
- Sekretariat: Waltraud SINGH,
R 01-537, Tel. 39-26 73

Personalteil**Bedienstete der Universität****Professoren**UNIVERSITÄTSPROFESSOREN AUF
LEBENSZEIT

- ADAM, Adolf, Prälat, Dr. theol. (emeritiert), *Praktische Theologie*. Privat: Waldthausenstr. 52, 55126 Mainz, Tel. 4 06 30
- ANZENBACHER, Arno, Dr. phil., *Christliche Anthropologie und Sozialethik*, R 01-444, Tel. 39-25 46, Sprechstd. n. V. Privat: Krokusweg 3, 55126 Mainz, Tel. 47 23 28
- BAUMEISTER, Theofried, Dr. theol., *Kirchengeschichte des Altertums und Patrologie*, R 01-547/49, Tel. 39-27 41, Sprechstd. n. V. Privat: Schamhorststr. 28, 65195 Wiesbaden, Tel. (06 11) 40 83 58
- BECKER, Hansjakob, Dr. theol., Dr. phil., *Liturgiewissenschaft und Homiletik*, R 01-542, Tel. 39-26 00, Sprechstd. n. V. Privat: Südring 279, 55128 Mainz, Tel. 36 58 35
- FRANK, Isnard W., Dr. phil., Lector s. theol. (pensioniert), *Mittlere und Neuere Kirchengeschichte und Religiöse Volkskunde*, R 01-623, Tel. 39-43 00, Sprechstd. n. V. Privat: Paulusplatz 5, 67547 Worms, Tel. (06 24 1) 9 20 40 13
- KNOBLOCH, Stefan, Dr. theol., *Pastoraltheologie*, R 01-601, Tel. 39-27 43, Sprechstd. n. V. Privat: Lion-Feuchtwanger-Str. 38, 55129 Mainz, Tel. 50 89 82
- KREINER, Armin, Dr. theol., *Fundamentaltheologie und Religionswissenschaft*, Tel. 39-26 01, Sprechstd. n. V. Privat: Wolfurtstr. 16, 87634 Obergünzburg, Tel. (083 72) 77 50
- MAY, Georg, Dr. theol. (emeritiert), *Kirchenrecht, Kirchliche Rechtsgeschichte und Staatskirchenrecht*. Privat: Fränzenbergstr. 14, 55257 Budenheim, Tel. (061 39) 61 82
- MOSIS, Rudolf, Dr. theol., Lic. bibl., *Altes Testament*, R 01-433, Tel. 39-27 44, Sprechstd. s. Aushang. Privat: Liebermannstr. 46, 55127 Mainz, Tel. 7 26 96
- PESCH, Wilhelm CSSR, Dr. theol., Lic. bibl. (emeritiert), *Neues Testament*. Privat: Liebfrauenstr. 3, 55116 Mainz, Tel. 23 43 23
- REISER, Marius, Dr. theol., *Neues Testament*, R 01-432/34, Tel. 39-27 42, Sprechstd. Do 15-16. Privat: Taunusstr. 30, 55262 Heidesheim, Tel. (06 13 2) 5 86 54
- REITER, Johannes, Dr. theol., *Moraltheologie*, R 01-548/50, Tel. 39-25 47, Sprechstd. n. V. Privat: Taunusblick 43, 55437 Appenheim, Tel. (06 72 5) 50 83
- ROCK, Martin, Dr. theol., Lic. theol., *Sozialethik*, R 01-534, Tel. 39-26 99, Sprechstd. n. V. Privat: Albinstr. 4, 55116 Mainz, Tel. 23 10 90
- SCHENKE, Ludger, Dr. theol., *Neues Testament*, R 01-424, Tel. 39-27 12, Sprechstd. n. V. Privat: Mainzer Weg 6, 55270 Klein-Winternheim, Tel. (06 13 6) 8 51 80
- SCHMITZ, Josef, Prälat, Dr. theol. (emeritiert), *Fundamentaltheologie und Religionswissenschaft*. Privat: Weidmannstr. 10, 55131 Mainz, Tel. 8 21 66
- SCHNEIDER, Theodor, Dr. theol., *Dogmatik und ökumenische Theologie*, R 01-438, Tel. 39-26 74, Sprechstd. n. V. Privat: Hauptstr. 60, 55288 Armsheim, Tel. (06 73 4) 5 06
- SIMON, Werner, Dr. theol., *Religionspädagogik, Katechetik, Fachdidaktik*, R 01-607/609, Tel. 39-37 72, Sprechstd. n. V. Privat: Regerstr. 6, 55127 Mainz, Tel. 36 43 90
- STACHEL, Günter, Dr. phil., Lic. theol. (emeritiert), *Religionspädagogik, Katechetik, Fachdidaktik*

Religion. Privat: Carl-Orff-Str. 12, 55127 Mainz, Tel. 47 68 59

WEISS, Bardo, Dr. theol., *Dogmatik*, R 01-606, Tel. 39-24 60, Sprechstd. n. V. Privat: Kloster Tiefenthal, Schlangenbader Str. 165b, 65344 Eltville, Tel. (0 61 23) 79 61 17

ZIEGLER, Josef Georg, Prälät, Dr. theol., Dr. h. c. (emeritiert), *Moraltheologie*. Privat: Waldthausenstr. 52 a, 55126 Mainz, Tel. 4 06 03

Privatdozent

WOHLFARTH, Karl Anton, Dr. phil. habil., Dipl.-Theologe, Akad. Oberrat, *Sozialethik*, R 01-446, Tel. 39-25 46, Sprechstd. n. V. Privat: Fontanestr. 116, 55127 Mainz, Tel. 7 11 66

Wissenschaftliche Assistenten

FRANZ, Ansgar, Dr. theol., *Liturgiewissenschaft*, R 01-542, Tel. 39-26 00. Privat: Heinrich-Becker-Str. 15a, 55411 Bingen, Tel. (0 67 21) 3 52 73

KANY, Roland, Dr. phil., *Neues Testament*, R 01-432, Tel. 39-27 42. Privat: Augustinerstr. 34, 55116 Mainz, Tel. 26 63 16

KLEIN, Stephanie, Dr. theol., *Pastoraltheologie*, R 01-601, Tel. 39-27 43. Privat: Schenkendorfstr. 22, 60431 Frankfurt/M., Tel. (0 69) 51 17 87

SATTLER, Dorothea, Dr. theol., *Dogmatik und ökumenische Theologie*, R 01-438, Tel. 39-26 74. Privat: Schulgässchen 6, 55578 Vendersheim, Tel. u. Fax (0 67 32) 29 03

SEDLMEIER, Franz, Dr. theol., *Altes Testament*, R 01-435, Tel. 39-27 44.

Wissenschaftliche Mitarbeiter

BERGER, Thomas, Dr. theol., Akad. Rat, Dekanat, R 01-611, Tel. 39-27 45. Privat: Philipp-Wasserg-Str. 47, 55122 Mainz, Tel. 4 40 30

EGLER, Anna, Dr. phil., Akad. Direktorin, *Kirchenrecht*, R 01-541, Tel. 39-26 73, Sprechstd. Fr 11-12. Privat: Rotkehlchenweg 8, 55126 Mainz, Tel. 4 04 13

ENGELHARD, Daniela, Dipl.-Theologin, *Dogmatik und Fundamentaltheologie*, R 01-608, Tel. 39-24 60. Privat: Carl-Orff-Str. 22, 55127 Mainz, Tel. 47 97 79

GÖTZ, Christoph, Dipl.-Theol., *Moraltheologie*, R 01-550, Tel. 39-25 47. Privat: Pfarrer-Dorn-Str. 21, 55127 Mainz, Tel. 33 87 85

GRIESER, Heike, Dipl.-Theologin, *Kirchengeschichte*, R 01-549, Tel. 39-27 41. Privat: Storchchenweg 5, 68623 Lampertheim, Tel. (0 62 06) 1 31 64

PORZELT, Burkard, Dipl.-Theologe, Dipl.-Pädagoge, *Religionspädagogik*, R 01-607, Tel. 39-24 58. Privat: Osteinstr. 10, 55118 Mainz, Tel. 67 42 70

SLIWINSKI, Hans, Akad. Rat. i. H., *Latein und biblische Sprachen*, R 01-613, Tel. 39-33 09. Privat: Lilienthalstraße 23, 64347 Griesheim, Tel. (0 61 55) 6 31 27

SPLETT, Martin, Dipl.-Theologe, Fundamentaltheologie, R 01-602, Tel. 39-26 01. Privat: Walpodenstr. 14, 55116 Mainz, Tel. 22 41 99

SPRINGER, Klaus-Bernward, Dipl.-Theologe, *Kirchengeschichte*, R 01-627, Tel. 39-33 21. Privat: Kurmainzstr. 52, 55126 Mainz, Tel. 47 01 33

Nichtbedienstete Lehrkräfte und Lehrbeauftragte

Honorarprofessoren

LEHMANN, Karl, Dr. theol., Dr. phil., DDr. h.c., Bischof von Mainz, *Dogmatik*, Bischofsplatz 2a, 55116 Mainz

WETTER, Friedrich, Kardinal, Dr. theol., Erzbischof von München-Freising, *Theologische Propädeutik und Dogmatik*. Privat: Kardinal-Faulhaber-Str. 7, 80333 München

Nichtbedienstete Privatdozenten

BLASBERG-KUHNKE, Martina, Dr. theol. habil., *Religionspädagogik*. Privat: Kreuzstr. 61, 44139 Dortmund, Tel. (02 31) 13 68 33

DECOT, Rolf, Dr. theol. habil., *Kirchengeschichte*, Domus universitatis R 305, Tel. 39-93 42. Pri-

vat: Liebfrauenstraße 3, 55116 Mainz, Tel. 22 72 15

DIEZ, Karlheinz, Dr. theol. habil., *Dogmatik und Ökumenische Theologie*. Privat: Domplatz 5, 36037 Fulda, Tel. (06 61) 8 72 30.

KRÄMER, Werner, Dr. theol. habil., *Sozialethik*. Privat: Oskar-Wachtel-Weg 11, 44149 Dortmund, Tel. (02 31) 17 28 70

Lehrbeauftragte

BITSCH-MOLITOR, Mechthild, Dipl.-Theologin, *Liturgiewissenschaft*. Privat: Carl-Goerdeler-Straße 37, 55122 Mainz, Tel. 68 95 83

NEUSER, Heinz, Prof. Dr., *Religionspädagogik*. Privat: Frühlingweg 15, 32130 Enger, Tel. (05 21) 1 06 26 55

Lehrveranstaltungen

Einführungskurs II

(verpflichtend für das 1. und 2. Fachsemester):
wahlweise entweder als Intensivwoche oder als Semesterkurs

T. Berger und Akad. Mitarb.

- Intensivwoche: Mo, 25. März 1996, 9 Uhr, bis Fr, 29. März 1996, 17 Uhr, Priesterseminar, Augustinerstraße 34, 55116 Mainz
Anmeldung: Im Büro der Studienberatung (Forum 6, R 01-611, Tel. 39-27 45). Es besteht die

Möglichkeit der Teilnahme am Mittagessen. Die Mittagessengebühr (voraussichtlich 30,- DM) ist bei der Anmeldung zu zahlen.

- Semesterkurs: Wöchentlich ein zweistündiges Tutorium. Beginn: Do, 18. April 1996, 8.15 Uhr, Forum 6, R 01-624
Anmeldung: Im Büro der Studienberatung (Forum 6, R 01-611, Tel. 39-27 45)
Anmeldeschluß für die Intensivwoche und den Semesterkurs ist Di, 19. März 1996

01

Philosophie

Vorlesung

- Naturphilosophie [3-std.]
A. Häußling
Di 9-10, Mi 10-12 — P 11

Seminare, Kolloquium

- Proseminar: Zur Entwicklung des neuzeitlichen Wissenschaftsbegriffes: René Descartes [2-std.]
A. Häußling
Mi 13-15 — SB II, R 153

- Proseminar: Die Lebensphilosophie und das alte Problem des Dynamischen [2-std.]
G. Piller
Mo 15 s.t.-16.30 — P 109a
- Proseminar: Die Renaissance des 12. Jh. – Einführung in die Philosophie der Gotik und ihr Nachwirken [2-std.]
J. Roggenhofer
Mo 18-20 — P 11
- Kolloquium zur Vorlesung Naturphilosophie [1-std.]
A. Häußling
Mi 15 s.t.-15.45 — P 204

Alte Kirchengeschichte und Patrologie

Vorlesung

- 001 Die Kirche in den ersten drei Jahrhunderten [2-std.]
T. Baumeister
Mo, Di 10-11 — Hs 13

Seminare, Kolloquium

- 002 Hauptseminar: Kirchengeschichte Deutschlands im Altertum (mit Exkursion) [2-std.]
T. Baumeister
Mo 14.30-16 — Forum 6, R 01-624

- 003 Proseminar: Christen im Römischen Reich (1. bis 4. Jahrhundert) [2-std.]
T. Baumeister durch H. Grieser
Fr 10-12 — Forum 6, R 01-624
- 004 Kolloquium: Aktuelle Fragen der kirchengeschichtlichen Forschung [2-std.]
T. Baumeister
Z. u. O. n. V.

Mittlere und Neuere Kirchengeschichte

Vorlesung

- 011 Kirche und Säkularisation [2-std.]
I. W. Frank
Mo, Di 11-12 — Hs 13

Seminare, Übungen, Kolloquium

- 012 Hauptseminar: Das Erzstift Mainz im Zeitalter von Reformation und Konfessionalisierung [2-std.]
R. Decot
Mo 16.30-18 — Forum 6, R 01-624

- 013 Seminar für Lehramtskandidat/inn/en: Verchristlichung der Namensgebung und damit verbundene Gewohnheiten in Mittelalter und Neuzeit [2-std.]
I. W. Frank
Di 14.30-16 — Forum 6, R 01-624
- 014 Übung: Lektüre monastischer Grundtexte [1-std.]
I. W. Frank
Z. u. O. n. V.
- 015 Übung: Lektüre A. Rosenbergs »Mythos des 20. Jahrhunderts« [2-std.]
I. W. Frank
Mi 16.30-18 — Forum 5, R 01-546
- 016 Kolloquium: Fragen der Forschung [1-std.]
I. W. Frank
Z. u. O. n. V.

Liturgiewissenschaft

Vorlesung

- 021 Grundkurs Liturgie II, Die Messe (für Staatsexamenskandidaten) [1-std.]
H. Becker
Di 9-10 — Hs 15

Seminare, Repetitorium, Kolloquien, Übung

- 022 Hauptseminar: Sprache des Glaubens – Seele des Gottesdienstes
H. Becker
Blockveranstaltung (28.3.-31.5.1996)
- 023 Oberseminar: Hymnologie interdisziplinär [2-std.]
H. Becker zus. mit *S. Füssel, H. Kurzke, C. H. Mahling, C. Reich, U. Ruberg, R. Volp*
Z. u. O. n. V.
- 024 Proseminar: Die Komplet als Memento mori [2-std.]
A. Franz
Di 14.30-16 — Forum 5, R 01-545

- 025 Repetitorium zum Grundkurs Liturgie II [2-std.]
H. Becker, A. Franz
Z. u. O. n. V.
- 026 Kolloquium: Themen liturgiewissenschaftlicher Arbeiten (Diplomanden und Staatsexamenskandidaten) [2-std.]
H. Becker
Z. u. O. n. V.
- 027 Kolloquium: Themen liturgiewissenschaftlicher Arbeiten (Doktoranden) [2-std.]
H. Becker
Z. u. O. n. V.
- 028 Projekt: Der Dekalog. 10 Filme von K. Kieslowski [2-std.]
H. Becker
Di 17-19 — Forum 4, R 01-410
- 029 Übung: Kirchenmusikalisches Praktikum: Bibelvertonungen. Das Hohelied [2-std.]
M. Bitsch-Molitor
Di 19 s.t.-20.30 — Alter Musiksaal

Fundamentaltheologie

Vorlesung

- 030 Theologie als Wissenschaft (Studiengang Diplom) [2-std.]
A. Kreiner
Mo, Di 12-13 — Hs 15

Seminare, Kolloquium

- 031 Hauptseminar: Die Glaubwürdigkeit des Auferstehungszeugnisses [2-std.]
A. Kreiner
Mo 16.30-18 — Forum 4, R 01-421

- 032 Proseminar: Einführung in die Inhalte und Methoden der Systematischen Theologie [2-std.]
A. Kreiner durch *M. Splett*
Di 16.30-18 — Forum 6, R 01-624
- 033 Kolloquium zur Vorlesung »Theologie als Wissenschaft« [2-std.]
A. Kreiner
Z. u. O. n. V.

Altes Testament

Vorlesung

- 041 Exegese: Biblische Urgeschichte Gen 1-11 [2-std.]
R. Mosis
 Do 8-10 — Hs 15

Seminare, Kolloquien

- 042 Hauptseminar: Übungen zu den Fremdvölkersprüchen des Ezechielbuches [2-std.]
R. Mosis
 Do 14.30-16 — Forum 4, R 01-421

- 043 Proseminar: Einführung in die exegetischen Methoden [2-std.]

F. Sedlmeier

Fr 14.30-16 — Forum 6, R 01-624

- 044 Kolloquium zur Exegesevorlesung [2-std.]

R. Mosis

14-tägl.: Z. u. O. n. V.

- 045 Kolloquium für Doktoranden [2-std.]

R. Mosis gemeinsam mit D. Michel (FB 02), E. Otto (FB 02), N. Lohfink, H.-W. Jüngling, H. Engel (alle Frankfurt St. Georgen)

14-tägl.: Z. u. O. n. V.

Neues Testament

Vorlesungen

- 051 Urchristentum [2-std.]
M. Reiser
 Fr 8-10 — Hs 13
- 052 Einleitung in die Evangelien [3-std.]
M. Reiser
 Do 10-12, Fr 12-13 — Hs 13
- 053 Das Johannesevangelium [4-std.]
L. Schenke
 Mi 14.30-17.30 — Forum 4, R 01-421

Seminare, Übung, Lektürekurse, Projekt

- 054 Hauptseminar: Die lukanischen Kindheitsgeschichten historisch-kritisch und symbolisch betrachtet [2-std.]
M. Reiser
 Do 16.30-18 — Forum 6, R 01-624

- 055 Seminar: Die »Zeichen« Jesu im Johannes-evangelium [2-std.]

L. Schenke

Di 10-12 — Forum 4, R 01-421

- 056 Übung/Lektüre: Exegese in Vollzug und Reflexion [2-std.]

L. Schenke

Di 14.30-16 — Forum 4, R 01-410

- 057 Projekt: Der Dekalog. 10 Filme von K. Kisilowski [2-std.]

L. Schenke

Di 17-19 — Forum 4, R 01-410

- 058 Lektürekurs: Augustinus über das Johannes-evangelium [2-std.]

R. Kany

Mi 10-12 — Forum 4, R 01-432

- 059 Lektürekurs: Vulgata [2-std.]

R. Kany

Mi 18.30-20 — Forum 4, R 01-432

Sozialethik/Ethik

Vorlesungen

- 061 Sozialethik II: Familie [2-std.]
A. Anzenbacher
 Di 8-10 — Hs 13
- 062 Politische Ethik [2-std.]
M. Rock
 Di 8-10 — Hs 16
- 063 Grundbegriffe der Ethik und Tugendschemata [2-std.]
M. Rock
 Mi 8-10 — Hs 13

Seminare, Lektürekurs, Kolloquien, Übung

- 064 Seminar: Zukunft der Familie in Deutschland. Gesellschaftliche und politische Bedingungen [2-std.]

A. Anzenbacher

Di 16.30-18 — Forum 5, R 01-546

- 065 Seminar: Ethik der Arbeit – unter den Bedingungen der industriellen Arbeitswelt [2-std.]

K. Krämer

Blockseminar 28. bis 31. Mai 1996 (Pfingst-woche); Anmeldung: Mi, 24. April 1996, 12.15 Uhr, Forum 5, R 01-545

- 066 Übung: Der Katholizismus und die soziale Frage im 19. Jahrhundert [2-std.]
K. A. Wohlfarth
Do 14.30-16 — Forum 5, R 01-546
- 067 Lektürekurs: I. Kant: Zum ewigen Frieden [2-std.]
A. Anzenbacher
Z. u. O. n. V.
- 068 Kolloquium zur Vorlesung Sozialethik II [1-std.]
A. Anzenbacher
Z. u. O. n. V.
- 069 Kolloquium zur Vorlesung Politische Ethik [2-std.]
M. Rock
Z. u. O. n. V.

Moraltheologie

Vorlesung

- 071 Allgemeine Moraltheologie II [3-std.]
J. Reiter
Mi 8-10, Do 10-11 — Hs 15

Seminar, Kolloquien

- 072 Seminar: Das Leben ist länger als man glaubt – Bausteine zu einer Altersethik [2-std.]
J. Reiter mit C. Götz
Do 14.30-16 — Forum 6, R 01-624

- 073 Kolloquium für Staatsexamenskandidaten und Diplomanden [2-std.]
J. Reiter
Z. u. O. n. V.
- 074 Kolloquium für Doktoranden [2-std.]
J. Reiter
Z. u. O. n. V.

Dogmatik

Vorlesungen

- 081 Gott ist lebensschaffender Geist. Pneumatologie und Gnadenlehre [2-std.]
T. Schneider durch D. Sattler
Mi 10-12 — Hs 13
- 082 Eschatologie [2-std.]
B. Weiß
Mo 8-10 — Hs 13
- 083 Große Gestalten der Spiritualität: Bernhard von Clairvaux [2-std.]
B. Weiß
Do 10-12 — Forum 6, R 01-624

Seminare, Lektürekurs, Repetitorium

- 084 Hauptseminar: Fragen um die Möglichkeit des endgültigen Scheiterns [2-std.]
B. Weiß mit D. Engelhard
Mo 14.30-16 — Forum 5, R 01-546

- 085 Hauptseminar: Kirche und Rechtfertigung. Das Thema »Kirche« in den neueren ökumenischen Dokumenten, speziell des Evangelisch-lutherisch/ Römisch-katholischen Dialogs seit 1980 [2-std.]
K. Diez
Do 14.30-16 — Forum 5, R 01-545
Anmeldung: Mo-Fr, 9-12, Forum 4, R 01-438 (Büro Prof. T. Schneider)
- 086 Repetitorium zur Vorbereitung auf die Dogmatik-Prüfung [2-std.]
D. Sattler
Z. u. O. n. V.
- 087 Lektürekurs: Das Übel (Leid, Schuld) in der Welt nach Thomas von Aquin S Th I q 48f. [2-std.]
B. Weiß
Di 20 s.t.-21.30 — Priesterseminar, Augustinerstr. 34, 55116 Mainz

Kirchenrecht

Vorlesungen

- 091 Grundlegung des Kirchenrechts [1-std.]
N. N.
Mo 10-11 — Hs 15
- 092 Allgemeine Normen [1-std.]
N. N.
Mo 11-12 — Hs 15

- 093 Das Recht des Volkes Gottes [2-std.]
N. N.
Fr 10-12 — Hs 15

Seminar

- 094 Seminar: Die Kanonistik und ihre Methode
[2-std.]
A. Egler
Di 16.30-18 — Forum 5, R 01-545

Religionspädagogik**Vorlesung**

- 101 Methoden des schulischen Religionsunterrichts II [2-std.]
W. Simon
Do 11-13 — Hs 15

Seminar, Übung, Kolloquium

- 102 Seminar: Kinderbücher als Medien religiösen Lernens [2-std.]
W. Simon
Fr 14.30-16 — Forum 4, R 04-421

- 103 Übung: Religionsunterricht beobachten und analysieren [2-std.]
W. Simon mit B. Porzelt
Einführungswochenende und Blockveranstaltung in der Pfingstwoche
- 104 Kolloquium: Aktuelle religionspädagogische Fragen und Arbeiten [2-std.]
W. Simon
Mo 14.30-16 — Forum 6, R 01-607
- 105 Projekt: Der Dekalog. 10 Filme von K. Kieslowski [2-std.]
W. Simon
Di 17-19 — Forum 4, R 01-410

Pastoraltheologie**Vorlesung**

- 111 Was ist Praktische Theologie? [2-std.]
S. Knobloch
Di 10-12 — Hs 15

Seminar, Kolloquien

- 112 Hauptseminar: Einführung in die feministische Theologie [2-std.]
S. Knobloch mit S. Klein
Do 16.30-18 — Forum 4, R 01-421

- 113 Kolloquium: Auf dem Weg zur Diplomarbeit [2-std.]
Z. u. O. n. V.
- 114 Kolloquium: Auf dem Weg zur Dissertation [2-std.]
Z. u. O. n. V.
(in Blockeinheiten)

Sprachkurse

- 121 Ferien-Intensivkurs Griechisch I [4-std.]
H. Sliwinski
Blockveranstaltung: Mi, 2. Februar bis Fr, 22 März 1996; Klausur: 19. März 1996, mündliche Prüfung: 21./23. März 1996; Anmeldung durch Eintragung am Schwarzen Brett
- 122 Latein II [6-std.]
H. Sliwinski
Mo 18.30-20, Mi, Fr 14.30-16 — Forum 6, R 01-545
- 123 Griechisch II [4-std.]
H. Sliwinski
Mo, Do 14.30-16 — Hs 10
- 124 Hebräisch I [4-std.]
H. Sliwinski
Di 14.30-16, Do 16.30-18 — Forum 6, R 01-546
- 125 Quellenlektüre Latein [2-std.]
H. Sliwinski
Z. u. O. s. Aushang — R 01-613
- 126 Quellenlektüre Griechisch [2-std.]
H. Sliwinski
Z. u. O. s. Aushang — R 01-613
- 127 Quellenlektüre Hebräisch [2-std.]
H. Sliwinski
Z. u. O. s. Aushang — R 01-613

Fachbereich 02: Evangelische Theologie

- Postanschrift:
Fachbereich Evangelische Theologie,
55099 Mainz, Fax 39-26 03
- Besucheranschrift: Forum 4
- Dekan:
Univ.-Prof. Dr. Eckart OTTO,
Zi. 00-416, Anmeldung Zi. 00-418,
Tel. 39-22 17, Sprechzeiten Do 12-14
- Prodekan:
Univ.-Prof. Dr. Hans WISSMANN,
Zi. 01-428, Tel. 39-24 55, Sprechz. n. V.
- Dekanat: Elisabeth MAYER,
Zi. 00-418, Tel. 39-22 17/41 84,
Sprechzeiten Mo-Fr 8-12
- Fachbereichsreferent: Dr. J. C. GERTZ,
Zi. 00-445, Tel. 39-27 48
- Fachbereichsbibliothek: Mo-Do 9-19, Fr 9-17, in
der vorlesungsfreien Zeit geänderte Öffnungs-
zeiten.
Dipl.-Bibl. Doris BLUMENSTOCK, Tel. 39-37 96,
Bibl.-Angest. Jürgen KENST,
Ludmila BELOVSKY, Tel. 39-26 02

Informationen für Studierende

Studienfach und -abschlußmöglichkeiten

- Evangelische Theologie:
Diplomprüfung; Kirchliche Abschlußprüfung;
Promotion, die keine Abschlußprüfung voraus-
setzt; Erste Staatsprüfung für das Lehramt an
Gymnasien.

Einführungsveranstaltung für Studien- anfänger, Fach- und Hochschulortwechsler

Montag, 15. April 1996, 15 s.t., Forum 4, R 00-415

Studienfachberatung

Auskünfte im Dekanat,
Zi. 00-418, Tel. 39-22 17/41 84, Mo-Fr 8-12

Vertrauensdozent für ausländische Studierende

Univ.-Prof. Dr. Diethelm MICHEL,
Forum 5, Zi. 00-533, Tel. 39-26 85,
Sprechzeiten Mi 11-12

Studien-, Prüfungs- und Promotionsordnungen

Lehramt an Gymnasien:

Die Studienordnung Evangelische Religionslehre
im Studiengang Lehramt an Gymnasien an der Jo-
hannes Gutenberg-Universität ist im Dekanat er-
hältlich.

Die Landesverordnung über die Erste Staatsprü-
fung für das Lehramt an Gymnasien ist im Buch-
handel erhältlich und im Dekanat einsehbar (Ko-
pienvorlage).

Prüfungsamt: s. S. 69.

Kirchliche Abschlußprüfung:

Das kirchliche Abschlußexamen ist ein Erstes
theologisches Examen bei der Landeskirche. Jede
Landeskirche hat eine eigene Prüfungsordnung,
die bei den Landeskirchenämtern angefordert wer-
den kann.

Diplom:

Die Ordnung für die Diplomprüfung in Evangeli-
scher Theologie an der Universität Mainz ist im
Dekanat erhältlich.

Promotion:

Die Promotionsordnung ist im Dekanat erhältlich.

Doppelwahlfach:

Die vorläufige Studienordnung für das Studium der
Evangelischen Religionslehre als Doppelwahlfach
im Rahmen des Diplom-Studienganges für Han-
delslehrer an der Johannes Gutenberg- Universität
ist im Dekanat erhältlich.

Anschrift der Fachschaft

- Evangelische Theologie
Forum 5, R 00-530, Tel. 39-32 65

Praxisbegleitung für Theologiestudierende

Helmut GROSS (Pfarrer der Evangelischen Kirche
in Hessen und Nassau) ist von der EKHN an den
Fachbereich 02 für die Durchführung von Gemein-
depraktika und die Betreuung von Studierenden
der Theologie abgeordnet.

Zi 00-521, Tel. 39-52 78, Sprechstd. n. tel. V.

Wissenschaftliche Einrichtungen

Integrierte wissenschaftliche Einrichtungen ohne eigene Leitung, ohne eigene Verwaltung.

- Besucheranschrift: Forum 5

Seminar für Altes Testament und Biblische Archäologie

- Universitätsprofessoren:
Dr. E. OTTO, Tel. 39-26 52
Dr. D. MICHEL, Tel. 39-26 85
- Wiss. Mitarbeiter:
Dr. R. ACHENBACH, M. ARNETH, A. DIESEL,
Dr. J. C. GERTZ, U. LAUX, PD Dr. F. STARKE,
A. WAGNER M.A.

Seminar für Neues Testament

- Universitätsprofessoren:
Dr. Dr. O. BÖCHER, Tel. 39-22 85
N.N., Tel. 39-22 63
- Wiss. Mitarbeiter:
Dr. M. FRENSCHKOWSKI, Dr. A. SCRIBA

Seminar für Kirchengeschichte und Territorialkirchengeschichte

- Universitätsprofessoren:
Dr. G. A. BENRATH, Tel. 39-27 49
Dr. G. MAY, Tel. 39-23 49
- Wiss. Mitarbeiter: R. BRAUN, W.-F. SCHÄUFEL,
D. WANKE, R. WARNS

Seminar für Systematische Theologie und Sozialethik

- Universitätsprofessoren:
Dr. F. BEISSER, Tel. 39-23 48
N. N.
- Wiss. Assistenten:
Dr. M. HEESCH, Tel. 39-24 56
Dr. M. LEINER, Tel. 39-34 74

Seminar für Praktische Theologie

- Universitätsprofessoren:
N. N.
Dr. R. VOLP, Tel. 39-26 53
Dr. B. PÄSCHKE, Tel. 39-32 68
- Wiss. Mitarbeiter:
G. SCHEIDHAUER, G. SCHNITZSPAHN

Seminar für Religions- und Missionswissenschaft und Judaistik

- Universitätsprofessoren:
Dr. H. WISSMANN, Tel. 39-24 55
Dr. G. MAYER, Tel. 39-25 45
- Wiss. Assistent:
Dr. A. GRÜNSCHLOSS, Tel. 39-31 41
- Wiss. Mitarbeiter:
Dr. M. TILLY

Personalteil

Bedienstete der Universität

Professoren

UNIVERSITÄTSPROFESSOREN AUF
LEBENSZEIT

- BEISSER, Friedrich, Dr. theol., *Systematische Theologie*, Zi. 00-407, Tel. 39-23 48. Privat: Jakob-Steffan-Str. 55, 55122 Mainz, Tel. 38 19 76
- BENRATH, Gustav Adolf, Dr. theol., Litt. D. h. c., *Kirchen- und Dogmengeschichte*, Zi. 00-538, Tel. 39-27 49. Privat: Weidmannstr. 32, 55131 Mainz, Tel. 8 29 93
- BÖCHER, Otto, Dr. theol., Dr. phil., *Neues Testament*, Zi. 00-539, Tel. 39-22 85. Privat: Carl-Zuckmayer-Str. 30, 55127 Mainz, Tel. 47 66 45
- BRANDENBURGER, Egon, Dr. theol. (emeritiert), *Neues Testament*. Privat: Bornwiesweg 29, 65388 Schlangenbad, Tel. (0 61 29) 23 14

- KAMLAH, Ehrhard, Dr. theol. (pensioniert), *Neues Testament*. Privat: Rembrandtstr. 45, 55127 Mainz, Tel. 7 30 17
- LORENZ, Rudolf, D. theol. (emeritiert), *Kirchen- und Dogmengeschichte*. Privat: Jakob-Steffan-Str. 12, 55122 Mainz, Tel. 38 19 19
- MAASS, Fritz, Dr. theol. (emeritiert), *Altes Testament und Biblische Archäologie*. Privat: Berliner Str. 32, 79211 Denzlingen b.Freiburg, Tel. (0 76 66) 44 96
- MAY, Gerhard, Dr. theol. (Forschungsfreisemester), *Kirchen- und Dogmengeschichte*, Zi. 00-546/548, Tel. 39-23 49. Privat: Lennebergstr. 17a, 55124 Mainz, Tel. 46 61 50
- MAYER, Günter, Dr. theol., *Geschichte und Literatur des biblischen und nachbiblischen Judentums*, Zi. 00-503, Tel. 39-25 45. Privat: Rulän-

- derstr. 10, 55270 Zornheim, Tel. (0 61 36) 4 48 37
- MEZGER, Manfred, D. theol., Dr. phil. (emeritiert), *Praktische Theologie*, Zi. 00-521, Tel. 39-24 79. Privat: Unterer Michelsbergweg 10 b, 55131 Mainz, Tel. 8 24 86
- MICHEL, Diethelm, Dr. theol., *Altes Testament*, Zi. 00-533, Tel. 39-26 85. Privat: Fischtorplatz 20, 55116 Mainz, Tel. 22 48 69
- OTTO, Eckart, Dr. theol., *Altes Testament und Biblische Archäologie*, Zi. 00-544, Tel. 39-26 52. Privat: Höhen 25, 21635 Jork, Tel. (0 41 42) 29 37, Semesteranschrift: Fischtorplatz 20, 55116 Mainz, Tel. 23 71 49
- OTTO, Gert, Dr. theol. (emeritiert), *Praktische Theologie*, Zi. 02-503, Tel. 39-22 86. Privat: Weißliliegasse 5, 55116 Mainz, Tel. 23 12 15
- PÄSCHKE, Bernd, Dr. theol., *Praktische Theologie und Sozialethik*, Zi. 02-505, Tel. 39-32 68. Privat: Krauskopfallee 27, 65388 Schlangenbad, Tel. (0 61 29) 85 51
- STEITZ, Heinrich, D. theol., Dr. phil. (a. D.) (pensioniert), *Kirchengeschichte, insbesondere hessische Territorialkirchengeschichte und Diasporakunde*. Privat: Jakob-Steffan-Str. 47, 55122 Mainz, Tel. 32 03 10
- VOLP, Rainer, Dr. theol., Universitätsprediger, *Praktische Theologie*, Zi. 00-547, Tel. 39-26 53. Privat: Königstuhlstr. 57, 55296 Lörzweiler, Tel. (0 61 38) 64 92
- WISSMANN, Hans, Dr. phil., *Religions- und Missionswissenschaft*, Zi. 01-428, Tel. 39-24 55. Privat: In der Hohl 4, 69483 Wald-Michelbach, Tel. (0 62 07) 66 23, Semesteranschrift: Rheingaustraße 121, 65230 Wiesbaden, Tel. (06 11) 9 60 01 36

Habilitierte Bedienstete

- STARKE, Frank, Dr. phil., Seminar für Altes Testament und Biblische Archäologie (DFG), Zi. U1-446, Tel. 39-24 79. Privat: Hauffstr. 9, 72144 Dußlingen

Wissenschaftliche Assistenten

- GERTZ, Jan Christian, Dr. theol., Seminar für Altes Testament und Biblische Archäologie, Zi. 02-506, Tel. 39-26 87. Privat: Benfeyweg 3, 37075 Göttingen, Tel. (05 51) 48 63 46
- GRÜNSCHLOSS, Andreas, Dr. theol., Seminar für Religions- und Missionswissenschaft, Zi. 02-512, Tel. 39-31 41. Privat: Im Pflänzer 6, 55545 Bad Kreuznach, Tel. (06 71) 4 24 00
- HEESCH, Matthias, Dr. theol., Seminar für Systematische Theologie, Zi. 02-510, Tel. 39-24 56.

Privat: Finther Landstr. 85, 55124 Mainz, Tel. 47 02 88

- LEINER, Martin, Dr. theol., Seminar für Systematische Theologie, Zi. 02-504, Tel. 39-34 74. Privat: Robert-Stolz-Str. 19, 67433 Neustadt

Wissenschaftliche Mitarbeiter

- ACHENBACH, Reinhard, Dr. theol., Beauftragter der EKHN, Seminar für Altes Testament und Biblische Archäologie, Zi. U1-446, Tel. 39-24 79. Privat: Elbestr. 35, 65428 Rüsselsheim, Tel. (0 61 42) 1 46 52
- ARNETH, Martin, Seminar für Altes Testament und Biblische Archäologie, Zi. 00-542, Tel. 39-26 52. Privat: Bert-Brecht-Straße 21, 55128 Mainz, Tel. 36 45 36
- BRAUN, Reiner, Seminar für Kirchengeschichte, Zi. 02-502, Tel. 39-44 79. Privat: Wilhelmstr. 20, 35716 Dietzhöfztal, Tel. (0 27 74) 5 21 73
- DIESEL, Anja, Seminar für Altes Testament und Biblische Archäologie (DFG), Zi. 02-507, Tel. 39-32 84. Privat: Dammweg 19, 55130 Mainz, Tel. 88 38 68
- FRENSCHKOWSKI, Marco, Dr. theol., Seminar für Neues Testament, Zi. 02-508, Tel. 39-27 46. Privat: Dr.-Rohmer-Weg 1, 65719 Hofheim (Ts.), Tel. (0 61 92) 2 12 77
- LAUX, Uwe, Seminar für Altes Testament und Biblische Archäologie (DFG), Zi. U1-446, Tel. 39-24 79. Privat: Kurfürstenstraße 14, 55118 Mainz, Tel. 63 27 99
- LEHMANN, Reinhard G., Dr. theol., Hebräischlektor, Zi. 02-507/509, Tel. 39-32 84. Privat: Otto-Wels-Str. 45, 55130 Mainz, Tel. 8 18 84
- SCHÄUFELE, Wolf-Friedrich, Seminar für Kirchengeschichte, Zi. 02-502, Tel. 39-44 79. Privat: Rheinstr. 29, 55116 Mainz, Tel. 22 15 68
- SCHEIDHAUER, Gerhard, Seminar für Praktische Theologie, Zi. 02-516, Tel. 39-31 43. Privat: Zum Quellenpark 54, 65812 Bad Soden, Tel. (0 61 96) 2 48 45
- SCHNITZSPAHN, Gerhard, Seminar für Praktische Theologie, Zi. 02-503, Tel. 39-54 11. Privat: Landwehrstr. 1, 64293 Darmstadt, Tel. (0 61 51) 2 44 82
- SCRIBA, Albrecht, Dr., Seminar für Neues Testament, Zi. 02-515, Tel. 39-32 98. Privat: Friedrichsstr. 19, 55124 Mainz, Tel. 47 95 17
- TILLY, Michael, Dr. theol., Seminar für Judaistik, Zi. 00-505, Tel. 39-26 41. Privat: Wiesenstr. 10, 55218 Ingelheim, Tel. (0 61 32) 8 41 62
- WAGNER, Andreas, M.A., Seminar für Altes Testament, Zi. 02-513, Tel. 39-24 69. Privat: Mandelring 168, 67433 Neustadt, Tel. (0 63 21) 6 84 12

WANKE, Daniel, Seminar für Kirchengeschichte, Zi. 02-518, Tel. 39-32 57. Privat: Am Viktorstift 33, 55130 Mainz, Tel. 89 14 59

WARNS, Rüdiger, Dr., Seminar für Kirchengeschichte, Zi. 02-518, Tel. 39-32 57. Privat: Ker-schensteiner-Str. 82, 55124 Mainz, Tel. 47 26 37

Nichtbedienstete Lehrkräfte und Lehrbeauftragte

Honorarprofessoren

KRÜGER, Hanfried, D. theol., Dr. phil., *Ökumenische Theologie*. Privat: Georg-Treser-Str. 32, 60599 Frankfurt/Main, Tel. (0 69) 65 21 18

TREPP, Leo, Dr. phil., D.D., *Judaistik*. Privat: 295 Montecito Blvd., Napa, California 94559, USA

Nichtbediensteter Professor

SCHOEN, Ulrich, Dr. Dr., Professor, *Religions- und Missionswissenschaft*. Privat: Am Bachufer 7, 45772 Marl

Nichtbediensteter Habilitierter

WONNEBERGER, Reinhard, Dr. theol., *Altes Testament*. Privat: Weichselstr. 56, 55131 Mainz

Lehrbeauftragte

JACOBS, Uwe Kai, Dr. jur. Kirchenrechtsrat, *Kirchenrecht*. Privat: Schubertstr. 22, 76185 Karlsruhe, Tel. (07 21) 85 98 87

REICH, Christa, Dozentin für Kirchenmusik, *Kirchenmusik*. Privat: Martin-Luther-Str. 11, 61118 Bad Vilbel

SAUER, Martin, Dr. theol. Pfarrer, *Territorialkirchengeschichte*. Privat: Am Kupferberg 2, 65187 Wiesbaden, Tel. (06 11) 84 34 45

VINKE, Rainer, Dr. theol., Wiss. Mitarb., *Kirchengeschichte*. Privat: Alte Universitätsstr. 19, 55099 Mainz

Lehrveranstaltungen

- Einführungsveranstaltung für Studienanfänger, Fach- und Hochschulortwechsler
E. Otto
Mo, 15. April 1996, 15 s.t., Forum 4,
R 00-415

Altes Testament

Vorlesungen

- 001 Israelitische Religionsgeschichte [4-std.]
D. Michel
Do, Fr 9-11 — Hs 11
- 002 Theologie des Alten Testaments [4-std.]
E. Otto
Di, Mi 9-11 — Hs 10

Seminare und Übungen

- 011 Alttestamentliches Proseminar: Einführung in die Exegese des Alten Testaments [2-std.]
D. Michel durch A. Wagner
Do 16-18 — R 00-504
- 012 Exegetische Übung: Exodus 3-15 [2-std.]
E. Otto durch J. C. Gertz
Di 11-13 — R 00-504

- 013 Übung: Jeremia – Der Prophet und das Buch [2-std.]
E. Otto durch R. Achenbach
Mo 11-13 — R 00-504
- 014 Seminar: Herrschaftslegitimation. Die Ämterverfassung des Deuteronomiums [2-std.]
E. Otto
Do 14-16 — R 01-421
- 015 Übung: Jerusalem zur Zeit Davids und Salomos [2-std.]
E. Otto durch D. Jericke
Mi 14-16 — R 00-504
- 016 Übung: Einführung in die Redaktionstheorie [2-std.]
R. Wonneberger
14-tägl.: Mi 9-11 — R 00-504

- 017 Doktorandenseminar [2-std.]
D. Michel, R. Mosis und E. Otto
gemeinsam mit N. Lohfink, H.-W. Jüngling
und H. Engel (St. Georgen)
 14-tägl.: Mi 19.30-21 — R 00-415
 Voraussetzung: Persönliche Einladung

- 018 Hebraisticum [2-std.]
D. Michel, R. Lehmann
 Fr 11.30-13 — R 02-509

Neues Testament

Vorlesung

- 051 Eschatologie des Neuen Testaments [2-std.]
O. Böcher
 Do 9-11 — Hs 10

Seminare und Übungen

- 061 Proseminar: Methoden neutestamentlicher Exegese anhand synoptischer Beispieltex-te [2-std.]
O. Böcher durch M. Frenschkowski
 Do 14-16 — R 00-415
- 062 Proseminar: Einführung in die Methodik historisch-kritischer Exegese des Neuen Testaments [2-std.]
O. Böcher durch A. Scriba
 Fr 9-11 — R 00-415

- 063 Seminar: Die Reden der Apostelgeschichte [2-std.]
O. Böcher
 Di 9-11 — R 00-415

- 064 Seminar: Tod und Jenseits [2-std.]
F. Beißer, O. Böcher
 Di 14-16 — R 00-415

- 065 Übung: Kunstgeschichte als Exegese [2-std.]
O. Böcher
 Di 11-13 — R 00-415

- 066 Übung: Kritische Lektüre von Klaus Berger: Theologiegeschichte des Urchristentums [2-std.]
O. Böcher durch M. Frenschkowski
 Di 14-16 — 00-415

- 067 Übung zum Proseminar [2-std.]
O. Böcher durch A. Scriba
 Do 14.30-16 — R 00-415

Kirchengeschichte

Vorlesungen

- 101 Theologie der Reformatoren II: Melanchthon, Calvin und die Frühorthodoxie [2-std.]
G. A. Benrath
 Mi 11-13 — Hs 10
- 102 Vorlesung mit Übung: Theologiegeschichte im Spiegel des Evang. Gesangbuchs (= EG) von 1994 [2-std.]
G. A. Benrath
 Mo 11-13 — Hs 10
- 103 Vorlesung mit Übung: Die Landeskirchen im Zeitalter der Union und der sozialen Frage (Hessische Kirchengeschichte im 19. Jahrhundert) [2-std.]
M. Sauer
 Do 11-13 — R 00-504

Seminare und Übungen

- 111 Proseminar: Das Erste Ökumenische Konzil von Nizäa 325 [2-std.]
G. May durch D. Wanke
 Di 14-16 — R 00-410
- 112 Die Sklavenbefreiung in den USA im 19. Jahrhundert. Historische, literarische und religiöse Aspekte [2-std.]
G. A. Benrath, M. Siebald
 Di 12 s.t.-13.30 — P 108
- 113 Seminar für Doktoranden: Ausgewählte Themen aus der Kirchen- und Theologiegeschichte, 16.-20. Jahrhundert [4-std.]
G. A. Benrath
 14-tägl.: Sa 9.30-13 — R 00-410
- 114 Kirchengeschichtliches Repetitorium: Das Zeitalter der Reformation [2-std.]
R. Vinke
 Mo 14-16 — R 00-410

Systematische Theologie

Vorlesungen

- 151 Dogmatik: Die Lehre von Gott [2-std.]
F. Beißer
Mo 9-11 — Hs 10
- 152 Dogmatik: Die Lehre von der Schöpfung [2-std.]
F. Beißer
Fr 11-13 — Hs 10

Seminare und Übungen

- 161 Proseminar: Loci communes [2-std.]
F. Beißer durch M. Leiner
Mi 14-16 — R 00-415
- 162 Proseminar: Einführung in den amerikanischen Pragmatismus [2-std.]
N. N. durch M. Heesch
Do 14-16 — R 00-410

163 Seminar: Jesus als Versöhner [2-std.]
F. Beißer
Di 18-20 — R 00-415

164 Seminar: Tod und Jenseits [2-std.]
F. Beißer, O. Böcher
Do 11-13 — R 00-415

165 Übung: Aristoteles: Metaphysik [2-std.]
N. N. durch M. Heesch
Mo 9-11 — R 00-410

166 Übung: J. P. Sartre und die französische Philosophie im 20. Jahrhundert. Überblick - Einzelanalysen - Bedeutung für die Theologie [2-std.]
F. Beißer durch M. Leiner
Di 11-13 — R 01-546

167 Übung: Theologie und Psychoanalyse [2-std.]
N. N. durch M. Heesch
Do 16-18 — R 01-421

Praktische Theologie

Vorlesungen

- 201 Praktische Theologie I: Religiöse Bildung, Katechetik, Gemeindepädagogik [2-std.]
R. Volp
Do 11-13 — Hs 11
- 202 Praktische Theologie III: Seelsorge, Diakonie [2-std.]
N. N.
Do 9-11 — Forum 1, 02-104/6
- 203 Vorlesung mit Übung: Kirche und Staat [2-std.]
U. K. Jacobs
Mi 16-18 — R 00-504

204 Luthers Lieder als Spiegel seiner Theologie [2-std.]
C. Reich
Mi 11-13 — R 00-415

Seminare und Übungen

- 211 Propädeutikum: Einführung in praktisch-theologische Problemstellungen und Arbeitsweisen [3-std.]
B. Päsche
Do 9-11 — R 00-415
1 Std. n. V. (mit Blockseminar)
- 212 Homiletisches Hauptseminar [2-std.]
N. N.
Do 14-16 — Forum 1, R 02-104/6

Soviel Zeit muß sein!

Lassen Sie uns über Ihre Versicherungsfragen reden - in aller Ruhe!
Lebens-, Renten-, Sach-, Kfz-, Rechtsschutz- und Krankenversicherungen.

**Bezirksdirektion
Hessen und Nassau**
Rosengasse 19, 65549 Limburg
Telefon 0 64 31 / 2 36 36, Fax 2 36 94



**BRUDERHILFE
FAMILIENFÜRSORGE**

Versicherer im Raum der Kirchen

- 213 Religionspädagogisches Seminar [2-std.]
R. Volp
Do 14-16 — Hs 11
- 214 Religionspädagogisches Seminar: Frauen im Strafvollzug. Seelsorge zwischen Krisenbegleitung und Erwachsenen-Lernen. In Zusammenarbeit mit der Justizvollzugsanstalt für Frauen in Frankfurt-Preungesheim [4-std.]
B. Päschke
Mi 14-18 — 01-546
- 215 Fachdidaktisches Seminar [2-std.]
N.N. durch G. Schnitzspahn
Di 14-16 — R 02-104/106
- 216 Seelsorge im gemeindlichen Kontext [2-std.]
R. Volp durch G. Scheidhauer
Mo 14-16 — R 00-415
- 217 Oberseminar: Die Semiotik Umberto Ecos [2-std.]
R. Volp
Mo 11-13 — R 00-415
- 218 Übung: Einführung in die Liturgik als Kultur- und Kommunikationstheorie [2-std.]
R. Volp durch G. Scheidhauer
Di 9-11 — R 02-104/106
- 219 Exegetisch-sozialethisches Seminar: Umgang mit Armut und Arbeitslosigkeit. Perspektiven sozialgeschichtlicher Bibelauslegung [2-std.]
B. Päschke, R. Achenbach
Mi 11-13 — R 00-504
- 220 Doktoranden-Kolloquium [2-std.]
R. Volp
Mo 16-18 — R 02-104/6
Anmeldung erforderlich

Religions- und Missionswissenschaft und Judaistik

Vorlesungen

- 251 Religionsgeschichte des Mittelmeerraumes: Römische Religion [2-std.]
H. Wißmann
Mi 11-13 — Hs 11
- 252 Elemente des Judentums [2-std.]
L. Trepp
Mo 16-18 — Hs 10

Seminare und Übungen

- 261 Proseminar: Riten im Lebenszyklus [2-std.]
H. Wißmann durch A. Grünschloß
Mo 16-18 — R 00-504
- 262 Seminar: Erleuchtung und Bekehrung im interreligiösen Vergleich [2-std.]
H. Wißmann
Mo 18-20 — R 01-421
- 263 Kolloquium [2-std.]
H. Wißmann
Di 16-18 — R 01-421

- 264 Was heißt Verstehen? – Wichtige Ansätze zur Hermeneutik [2-std.]
H. Wißmann durch A. Grünschloß u. M. Leiner
Mo 16-18 — R 00-415
- 265 Übung: Einführung in die aztekische Schriftsprache II [2-std.]
H. Wißmann
Z. u. O. n. V.
- 266 Seminar: Ausgewählte Kapitel aus der deutsch-jüdischen Mystik [2-std.]
G. Mayer, L. Trepp
Di 9-11 — R 00-504
- 267 Seminar: Predigten über die Klagelieder (Petichot) aus dem 3./4. Jahrhundert [2-std.]
G. Mayer
Do 14-16 — R 00-504
- 268 Seminar: Joseph Albo und sein »Sefer ha-c/qqarim« [2-std.]
G. Mayer
Mo 14-16 — R 00-504
- 269 Übung: Luther und die Juden [2-std.]
G. Mayer durch M. Tilly
Di 16-18 — R 00-504

Sprachkurse

- 301 Hebräisch I: Biblisches Hebräisch für Anfänger (mit Tutorium) [6-std.]
R. Lehmann
Mo, Mi, Fr 9-11 — R 01-421
- 302 Biblisches Hebräisch für Lehramtsstudierende und Hörer aller Fachbereiche [2-std.]
R. Lehmann
Verabredung: Do, 18.4.1996, 10 s.t. — Forum 5, Zi. 02-509

- 303 Hebräisch II. Grammatik und Syntax [2-std.]
R. Lehmann
Di 11-13 — R 02-509
- 304 Hebräisch III – Lektürewochenende: Althebräische Inschriften [1-std.]
R. Lehmann
Z. u. O. n. V.
Persönliche Anmeldung erforderlich. Organisatorische und inhaltliche Vorbesprechung am Do, 18.4.1996, 10.30 Uhr, R 02-509 (obligatorisch)
- 305 Hebräisch: Kursorische Lektüre von alttestamentlichen Texten [1-std.]
R. Lehmann
Mo 11-12 — R 01-421
- 306 Aramäisch II: Alt- und reichsaramäische Inschriften und Papyri [2-std.]
R. Lehmann
Do 16-18 — Zi. 02-509
- 307 Aramäisch: Biblisch-Aramäische Lektüre (Daniel und Esra) [1-std.]
R. Lehmann
Do 15-16 — Zi. 02-509
- 308 Hebraisticum [2-std.]
R. Lehmann, D. Michel
Fr 11.30-13 — R 02-509
- 309 Aramäische Sozietät [1-std.]
R. Lehmann
an drei Samstagen im Semester;
persönliche Anmeldung erbeten. Für die Termine bitte Aushang zu Semesterbeginn beachten

Fachbereich 03: Rechts- und Wirtschaftswissenschaften

- Postanschrift:
Fachbereich Rechts- und
Wirtschaftswissenschaften,
55099 Mainz, Fax 39-35 29
- Besucheranschrift:
Jakob-Welder-Weg 9
- Dekan: Univ.-Prof. Dr. Horst KONZEN,
Zi. 03-126, Tel. 39-22 25/22 23
- Prodekan: Univ.-Prof. Dr. Georg TILLMANN,
Zi. 03-110, Tel. 39-32 85/20 98
- Dekanat: S. WULF-BALDES,
Zi. 03-118, Tel. 39-22 23/22 25
Vera CISARIA,
Zi. 03-114, Tel. 39-32 85/20 98,
Sprechzeiten Mo, Di, Do, Fr 10-12
- Fachbereichsbibliothek:
Jakob-Welder-Weg 9, Erdgeschoß
 - Leitung: Univ.-Prof. Dr. M. HARDER
 - Stellvertreter: Univ.-Prof. Dr. H. KARGL
 - Geschäftsführer: Akad. Rat W. PULLIG,
Zi. 00-464, Tel. 39-26 46
 - Sekretariat: B. KUHL, Zi. 00-466,
Tel. 39-30 25, Fax 39-54 89
 - Fachreferenten: Bibl. Rätin G. FLESKES,
Zi. 00-450, Tel. 39-25 66
(Wirtschaftswissenschaften)
- Ref. iur., Dipl.-Bibl. U. AMSINCK,
Zi. 00-454, Tel. 39-25 67
(Rechtswissenschaft)
 - Haushalts- und Finanzwesen:
M. REBENTISCH, Zi. 00-468,
Tel. 39-22 26
 - Bibl.-Mitarbeiter:
Bibl. Insp. M. BECKER,
Zi. 00-444, Tel. 39-30 30
C. HENN-HAENN,
Zi. 00-472, Tel. 39-30 36
Dipl. Bibl. H. MEINEKAT,
Zi. 00-442, Tel. 39-34 54
Bibl.-Hauptsekr. M. PUSCHMANN,
Zi. 00-438, Tel. 39-30 28
Bibl.-Sekr. M. SCHLOSSER,
Zi. 00-432, Tel. 39-30 22
L. SCHÖN, Zi. 00-488, Tel. 39-30 33
 - Aufsicht: M.-L. REIS, D. BAKALARCZYK,
Zi. 00-327, Tel. 39-23 63
 - Öffnungszeiten: Mo-Do 8-21.30,
Fr 8-20.30, Sa 8-12.30
- Frauenbeauftragte:
Univ.-Prof. Dr. Dr. Ingrid KUBIN,
Jakob-Welder-Weg 4, Zi. 23, Tel. 39-41 91,
Dr. Anja STEINBECK, Zi. 02-205, Tel. 39-20 39
- Pedell: Karl KETTENBACH,
Jakob-Welder-Weg 4, Zi. 1, Tel. 39-23 42

Informationen für Studierende

Studienfächer und -abschlußmöglichkeiten

- Rechtswissenschaft:
Staatsexamen; Promotion, die eine Abschlußprüfung voraussetzt; Magister Legum für Ausländer mit Abschlußprüfung; Magister des deutschen und ausländischen Rechts (Mag. iur.)
- Betriebswirtschaftslehre: Diplom; Promotion, die eine Abschlußprüfung voraussetzt.
Zulassungsbeschränkung: Auswahlverfahren über die ZVS, Sonnenstraße 171, 44128 Dortmund
- Volkswirtschaftslehre: Diplom; Promotion, die eine Abschlußprüfung voraussetzt.
Zulassungsbeschränkung: Auswahlverfahren über die ZVS, Sonnenstraße 171, 44128 Dortmund.
- Wirtschaftspädagogik: Diplomhandelslehrer/in; Promotion, die eine Abschlußprüfung voraussetzt.

Einführungsveranstaltungen für Studienanfänger, Fach- und Hochschulortwechsler

- Rechtswissenschaft:
Mi, 10. April 1996, 16-18, RW 1
- Wirtschaftswissenschaften:
Mi, 10. April 1996, 9-11, RW 1

Studienfachberatung

- Rechtswissenschaft:
Univ.-Prof. Dr. W. HADDING
Tel. 39-22 78/20 40, Sprechstd. Fr 10-11
- Betriebswirtschaftslehre:
Dr. P. REICHLING,
LS für Finanzwirtschaft, Haus R. u. W. I,
Zi. 01-217, Tel. 39-2081, Sprechstd. Do 16-17.30
- Volkswirtschaftslehre:
M. KAYSER, LS für Wirtschaftspolitik,
Haus R. u. W. I, Zi. 01-205, Tel. 39-20 78,
Sprechstd. Mo 9-11

- Wirtschaftspädagogik:
G. MINNAMEIER, Haus R. u. W. II, Zi 83, Tel. 39-54 90, Sprechstd. Mo 12-14

Auslandsbeauftragter

- Rechtswissenschaft:
Univ.-Prof. Dr. R. HEPTING, Haus R. u. W. I 02-218, Tel. 39-42 54, Mitarbeiter: VAe E. VOGT, RW I 02-132, Tel. 39-20 74, Sprechstd. Mo-Fr 9.30-11.45

Beauftragter für den Studiengang

»Magister des deutschen und ausländischen Rechts«

- Rechtswissenschaft:
Univ.-Prof. Dr. R. HEPTING, Haus R. u. W. I 02-218, Tel. 39-42 54, Mitarbeiter: VAe C. REINKE, Haus R. u. W. I 02-220, Tel. 39-42 54, Sprechstd. Mo-Fr 9.30-11.45; w.M. P. BRETZER, RW I 02-133, Tel. 39-20 26, Sprechstd. Mi 10-12; w.M. K. MAYER, Haus R. u. W. I 02-133, Tel. 39-20 26, Sprechstd. Do 10-12

Deutsches Recht für im Ausland graduierte Juristen

- Rechtswissenschaft:
Aufbaustudium, 2 Semester. Voraussetzung: Abgeschlossenes rechtswissenschaftliches Studium an einer ausländischen Universität. Kontaktadresse: Univ.-Prof. Dr. J. LÜCKE, LL.M., Tel. 39-33 75; w.M. M. TSCHIENE, RW I 03-224, Tel. 39-20 69; w.M. M. IVO, RW I 03-223, Tel. 39-20 12

Vertrauensdozenten für ausländische Studierende

- Rechtswissenschaft:
Univ.-Prof. Dr. jur. W. HADDING
Tel. 39-25 61, Sprechzeiten n. V.
- Wirtschaftswissenschaften:
Univ.-Prof. Dr. rer. pol. W. ZOHLNHÖFER
Tel. 39-25 54, Sprechzeiten n. V.

Studien-, Prüfungs- und Promotionsordnungen

RECHTSWISSENSCHAFT

Die Studienempfehlung für das Fach Rechtswissenschaft ist bei der Aufsicht der Fachbereichsbibliothek gegen eine Schutzgebühr von 0,50 DM erhältlich.

Staatsexamen:

Die Prüfungsordnung/juristische Ausbildungs- und Prüfungsordnung für Rheinland-Pfalz ist im Buchhandel erhältlich und bei der Aufsicht der Fachbereichsbibliothek, Jakob-Welder-Weg 9, einsehbar (Kopiermöglichkeit).

- Landesprüfungsamt für Juristen s. S. 69

Promotion:

Die Promotionsordnung zur Erlangung eines Doktors der Rechtswissenschaften (Dr. iur.) ist bei der Aufsicht der Fachbereichsbibliothek, Jakob-Welder-Weg 9, gegen eine Schutzgebühr von 2,50 DM erhältlich.

Magister Legum für Ausländer:

Die Magisterordnung Rechtswissenschaft des Fachbereichs Rechts- und Wirtschaftswissenschaften der Johannes Gutenberg-Universität Mainz für ausländische Studierende ist bei der Aufsicht der Fachbereichsbibliothek, Jakob-Welder-Weg 9, erhältlich.

Magister des deutschen und ausländischen Rechts:

Die Studien- und Prüfungsordnung für den Studiengang »Magister des deutschen und ausländischen Rechts (Mag. iur.)« ist im Auslandsbüro der Abteilung Rechtswissenschaft (Haus R. u. W. I 02-132 u. 02-220) erhältlich.

BETRIEBSWIRTSCHAFTSLEHRE

Diplom:

Die Studienordnung für das Studium der Betriebswirtschaftslehre ist im Prüfungsamt und bei der Fachschaft erhältlich.

Die Ordnung für die Diplomprüfung ist im Prüfungsamt erhältlich.

Promotion:

Die Promotionsordnung zur Erlangung des Grades eines Doktors der wirtschaftlichen Staatswissenschaften (Dr. rer. pol.) ist bei der Aufsicht der Fachbereichsbibliothek, Jakob-Welder-Weg 9, gegen eine Schutzgebühr von 2,50 DM erhältlich.

VOLKSWIRTSCHAFTSLEHRE

Das Merkblatt für Studienanfänger zum Studium der Volkswirtschaftslehre und zum Studiengang Diplom-Handelslehrer ist im Prüfungsamt und bei der Fachschaft erhältlich.

Diplom:

Die Studienordnung für das Studium der Volkswirtschaftslehre ist im Prüfungsamt und bei der Fachschaft erhältlich.

Die Ordnung für die Diplomprüfung im Studiengang Volkswirtschaftslehre ist im Prüfungsamt erhältlich.

Promotion:

Promotionsordnung siehe unter Betriebswirtschaftslehre/Promotion

WIRTSCHAFTSPÄDAGOGIK

Die Studienempfehlung für das Studium der Wirtschaftspädagogik ist im Prüfungsamt und bei der Fachschaft erhältlich.

Diplom:

Die Ordnung für die Diplomprüfung für Handelslehrer ist im Prüfungsamt erhältlich.

Promotion:

Promotionsordnung siehe unter Betriebswirtschaftslehre/Promotion

Wissenschaftliche Einrichtungen**Institut für Rechts- und Verfassungsgeschichte**

- Besucheranschrift: Jakob-Welder-Weg 9
- Leitung: N. N.
- Mittdirektor: N. N.

Institut für Allgemeine und Außenwirtschaftstheorie

- Besucheranschrift: Jakob-Welder-Weg 4
- Leitung:
Univ.-Prof. Dr. K. SAUERNHEIMER
- Wiss. Mitarbeiter: R. GRASSINGER, V. LETZNER, G. R. TRAUD, T. TRAUTH
- Sekretariat:
K. C. GIEBEL, Tel. 39-25 59, Zi. 10
- Bibliothek: Zi. 79, Tel. 39-38 60, Öffnungszeiten: Mo-Do 9-12.30, 13.30-17, Fr 9-12.30

Institut für Finanzwissenschaft

- Besucheranschrift:
Jakob-Welder-Weg 4, Zi. 70-75
- Leitung:
Univ.-Prof. Dr. R. PEFFEKOVEN, Tel. 39-26 17,
Univ.-Prof. Dr. G. TILLMANN, Tel. 39-47 01,
Em. Univ.-Prof. Dr. K. SCHMIDT, Tel. 39-42 40

PRÜFUNGSAUSSCHUSS**WIRTSCHAFTSWISSENSCHAFTEN:**

Postanschrift: Saarstraße 21, 55122 Mainz

Besucheranschrift: Forum 1, Eingang Becher-Weg 2

Vorsitzender: Univ.-Prof. Dr. V. HENTSCHEL

Stellv. Vorsitzender: Univ.-Prof. Dr. E. HÄRTTER,

Univ.-Prof. Dr. K. BECK

Leiter der Geschäftsstelle des Prüfungsamtes:

R. SONNTAG, Tel. 39-25 26,

Sprechzeiten Mi, Do 14-15.30

Geschäftsstelle: Romy STRITTER, Tel. 39-24 04,

Sprechzeiten Di 11-12.30, D. BYSTRON-LAUSCH,

Tel. 39-24 04, Sprechzeiten Do 10-12, U. WER-

LING, Tel. 39-25 26/33 41, Sprechzeiten Mi 10-12

Anschrift der Fachschaften

- Rechtswissenschaft:
Welderweg 9, Zi. 00-219, Tel. 39-30 17
- Wirtschaftswissenschaften:
Welderweg 9, Zi. 00-217, Tel. 39-32 66

▪ Wiss. Mitarbeiter:

K. KEIL, U. KIRCHHOFF, J. KUKIES, G. NICODEMUS, R. STEYER, M. STURM

- Bibliothek: Zi. 80, Eingang durch Zi. 79, Öffnungszeiten: Mo-Do 9-12.30, 13.30-17, Fr 9-12.30

Institut für Verkehrswissenschaft

- Besucheranschrift: Jakob-Welder-Weg 4
- Leitung:
Univ.-Prof. Dr. H. DIEDERICH, Tel. 39-22 30

Institut für Statistik und Ökonometrie

- Besucheranschrift:
Jakob-Welder-Weg 4, Zi. 4-8
- Leitung:
Univ.-Prof. Dr. P. M. SCHULZE, Tel. 39-25 51
- Wiss. Mitarbeiter:
D. PORATH, F. HUBERT, C. BALZ
- Bibliothek: Zi. 77/78, Eingang durch Zi. 79
Öffnungszeiten: Mo-Do 9-12.30, 13.30-17, Fr 9-12.30

Institut für internationales Recht des Spar-, Giro- und Kreditwesens

- vgl. S. 19

Personalteil

Bedienstete der Universität

Professoren

UNIVERSITÄTSPROFESSOREN AUF LEBENSZEIT

- BALLWEG, Ottmar, Dr. iur. utr. (i.R.), *Rechtsphilosophie, Rhetorik (Grundlagenforschung), Rechtssoziologie*, Jakob-Welder-Weg 9, Zi. 02-121, Tel. 39-25 50. Privat: Hofgut Weilbach, Schloßstr. 23, 65439 Flörsheim, Tel. (06145) 3 04 77
- BARTLING, Hartwig, Dr. sc. pol., Dipl.-Volkswirt, *Volkswirtschaftslehre, bes. Wirtschaftspolitik*, Jakob-Welder-Weg 4, Zi. 43a, Tel. 39-25 64. Privat: Moritzstr. 14 e, 55130 Mainz, Tel. 8 59 41
- BARTMANN, Hermann, Dr. rer. pol., Dipl.-Volkswirt, *Volkswirtschaftslehre*, Jakob-Welder-Weg 4, Zi. 31, Tel. 39-21 14. Privat: Bleichweg 21, 55283 Nierstein/Rhein, Tel. (0 61 33) 53 74
- BECK, Klaus, Dr. phil., Dipl.-Handelslehrer, *Wirtschaftspädagogik*, Jakob-Welder-Weg 9, Zi. 01-232, Tel. 39-20 09
- BELLMANN, Klaus, Dr. rer. pol., Dipl.-Ingenieur, *Betriebswirtschaftslehre und Produktionswirtschaft*, Jakob-Welder-Weg 9, Zi. 01-224, Tel. 39-20 07
- BOCK, Michael, Dr. rer. soc., Dr. iur., *Kriminologie, Jugendstrafrecht, Strafvollzug, Strafrecht*, Jakob-Welder-Weg 9, Zi. 02-124, Tel. 39-25 55. Privat: Hinter der Kirche 57, 55129 Mainz, Tel. (0 61 36) 95 90 64
- BÖHM, Alexander, Dr. iur. (emeritiert), Richter am Oberlandesgericht Zweibrücken a.D., *Kriminologie, Strafrecht, Strafvollzug*, Jakob-Welder-Weg 9, Zi. 02-119, Tel. 39-21 06. Privat: Raiffeisenstr. 15a, 35519 Rockenberg, Tel. (0 60 33) 6 68 48
- BREUER, Klaus, Dr. phil., Assessor des LabS, *Wirtschaftspädagogik*, Jakob-Welder-Weg 9, Zi. 01-228, Tel. 39-20 04
- BRONNER, Rolf, Dr. rer. pol., Dipl.-Kaufmann, *Betriebswirtschaftslehre und Organisation*, Jakob-Welder-Weg 9, Zi. 01-242, Tel. 39-37 67. Privat: Katharinenstr. 14, 55124 Mainz, Tel. 47 93 73
- DIEDERICH, Helmut, Dr. rer. pol., Dipl.-Volkswirt (emeritiert), *Betriebswirtschaftslehre*, Jakob-Welder-Weg 4, Zi. 61, Tel. 39-22 30. Privat: Alfred-Mumbächer-Str. 26, 55128 Mainz, Tel. 3 52 47
- DÖRR, Dieter, Dr. jur., *Öffentliches Recht, Völker- und Europarecht*, Jakob-Welder-Weg 9, Zi. 03-222, Tel. 39-26 81. Wiss. Mitarbeiter: Tel. 39-20 68, Sekretariat: Elke Kindgen-Bauer, Zi. 03-220, Tel. 39-30 44
- DREHER, Meinrad, Dr. iur. LL.M., Richter am Oberlandesgericht Frankfurt a. M., *Europa-recht, Bürgerliches Recht, Handels- und Wirtschaftsrecht, Rechtsvergleichung*, Jakob-Welder-Weg 9, Zi. 02-242, Tel. 39-56 73. Sekretariat: Regina Heß, Zi. 02-240, Tel., 39-56 72. Privat: Annette-Kolb-Weg 29, 35396 Gießen, Tel. (06 41) 3 52 74
- GRUNEWALD, Barbara, Dr. iur., *Bürgerliches Recht, Handels-, Gesellschafts- und Wirtschaftsrecht*, Jakob-Welder-Weg 9, Zi. 02-238, Tel. 39-33 45. Privat: Hospitalweg 13, 53115 Bonn, Tel. (02 28) 21 05 89
- HADDING, Walther, Dr. iur., *Bürgerliches Recht, Handels-, Wirtschafts- und Zivilprozeßrecht*, Jakob-Welder-Weg 9, Zi. 02-208, Tel. 39-25 61. Privat: Hintergasse 7, 55270 Essenheim, Tel. (0 61 36) 8 55 55
- HÄRTTER, Erich, Dr. rer. nat., *Mathematik und Statistik*, Jakob-Welder-Weg 9, Zi. 01-150, Tel. 39-57 03. Privat: Am Mahnes 53, 55120 Mainz
- HANACK, Ernst-Walter, Dr. iur., *Strafrecht, Prozeßrecht, Kriminologie*, Jakob-Welder-Weg 4, Zi. 15, Tel. 39-25 69
- HARDER, Manfred, Dr. iur., Richter am Pfälzischen Oberlandesgericht Zweibrücken a.D., *Römisches Recht, Bürgerliches Recht, Privatrechtsgeschichte der Neuzeit*, Jakob-Welder-Weg 9, Zi. 02-250, Tel. 39-27 77. Privat: Alfred-Mumbächer-Str. 36, 55128 Mainz, Tel. 3 59 24, Wiss. Mitarbeiter: Tel. 39-30 57/20 76, Sekretariat: Gudrun Laux, Tel. 39-24 92
- HEIL, Oliver P., Ph. D., M. S., Dipl.-Volkswirt, *Betriebswirtschaftslehre und Marketing*, Jakob-Welder-Weg 9, Zi. 01-138, Tel. 39-37 56, [oheil@mzdmza.zdv.uni-mainz.de].
- HENTSCHEL, Volker, Dr. rer. pol., *Wirtschafts- und Sozialgeschichte*, Jakob-Welder-Weg 4, Zi. 23, Tel. 39-21 36. Privat: Am Hasensprung 33, 55578 Vendersheim, Tel. (0 67 32) 6 27 52
- HEPTING, Reinhard, Dr. iur., *Bürgerliches Recht, Internationales Privatrecht, Rechtsvergleichung*, Jakob-Welder-Weg 9, Zi. 02-218, Tel. 39-42 54, [erasmus@jura1.jura.uni-mainz.de]. Privat: Steinkirchner Str. 40, 82166 Gräfelfing, Tel. (0 89) 8 54 26 62

- HOERSTER, Norbert, Dr. iur., Dr. phil., Master of Arts, *Rechts- und Sozialphilosophie, Rechtssoziologie*, Jakob-Welder-Weg 9, Zi. 02-130, Tel. 39-25 62/28 02. Privat: Höchberghang 40, 97234 Reichenberg, Tel. (09 31) 66 14 76
- HUFEN, Friedhelm, Dr. iur., *Öffentliches Recht – Staats- und Verwaltungsrecht*, Jakob-Welder-Weg 9, Zi. 03-238, Tel. 39-23 54/30 45. Wiss. Mitarbeiter: Zi. 03-231/233, Tel. 39-57 59/20 72/20 64; Sekretariat: Ulrike Kramer, Zi. 03-236, Tel. 39-23 54/30 45. Privat: Backhaushohl 62, 55128 Mainz, Tel. 3 44 44,
- KARGL, Herbert, Dipl.-Wirtsch.-Ing., Dr. rer. pol., *Betriebswirtschaftslehre und Wirtschaftsinformatik*, Jakob-Welder-Weg 9, Zi. 01-244, Tel. 39-27 34
- KNOTH, Joachim, Dr. rer. pol., Dipl.-Volkswirt, Wirtschaftsprüfer, *Betriebswirtschaftslehre*, Jakob-Welder-Weg 9, Zi. 01-250, Tel. 39-24 13
- KONZEN, Horst, Dr. iur., *Bürgerliches Recht, Arbeitsrecht, Handelsrecht, Zivilprozeßrecht*, Jakob-Welder-Weg 9, Zi. 02-226, Tel. 39-25 60/34 31. Privat: Auf der Irrlitz 26, 65347 Eltville, Tel. (067 23) 58 30
- KRAFT, Alfons, Dr. iur. (emeritiert), *Bürgerliches Recht, Handels-, Arbeits- und Zivilprozeßrecht*, Jakob-Welder-Weg 9, Zi. 02-212, Tel. 39-22 10. Privat: Tannenstr. 14, 64297 Darmstadt, Tel. (061 51) 5 49 51
- KRÜPELMANN, Justus, Dr. iur., *Strafrecht und Strafprozeßrecht*, Jakob-Welder-Weg 9, Zi. 02-150, Tel. 39-25 58. Wiss. Mitarbeiter: Zi. 02-145/147/149, Tel. 39-20 20/20 21/20 53; Sekretariat: Ursula Streng, Zi. 02-146, Tel. 39-34 58/34 76. Privat: Am Eselsweg 30, 55128 Mainz, Tel. 3 49 32
- KUBIN, Ingrid, Dr. rer. soc. oec., Dr. jur., *Theoretische Volkswirtschaftslehre*, Jakob-Welder-Weg 4, Zi. 23, Tel. 39-41 91. Privat: Dominikanerstr. 5, 55116 Mainz, Tel. 23 80 55
- LAUBINGER, Hans-Werner, Dr. iur., M.C.L., *Öffentliches Recht und Verwaltungslehre*, Jakob-Welder-Weg 9, Zi. 03-212, Tel. 39-59 42. Wiss. Mitarbeiter: Tel. 39-52 49/37 51/20 65; Sekretariat: Petra Kirchmayer, Zi. 03-208, Tel. 39-31 23. Privat: Philipp-Wasserburg-Str. 45, 55122 Mainz, Tel. 4 31 91
- LENEL, Hans Otto, Dr. rer. pol., Dipl.-Kaufmann (emeritiert), *Volkswirtschaftslehre*, Jakob-Welder-Weg 9, Zi. 02-131, Tel. 39-31 72
- LORITZ, Karl-Georg, Dr. jur., *Bürgerliches Recht, Handels-, Arbeits- und Zivilprozeßrecht*, Jakob-Welder-Weg 9, Zi. 02-210, Tel. 39-22 10
- LÜCKE, Jörg, Dr. iur., LL.M., *Staats- und Verwaltungsrecht, Gesetzgebungslehre, Ausl. öffentliches Recht*, Jakob-Welder-Weg 9, Zi. 03-228, Tel. 39-33 75. Privat: Körnerstr. 5a, 53173 Bonn, Tel. (02 28) 35 61 10
- MEIMBERG, Rudolf, Dr. rer. pol. (emeritiert), *Volkswirtschaftslehre*, Tel. 39-25 54
- MERGEN, Armand, Dr. Dr. iur. (pensioniert), *Kriminologie*. Privat: 20, rue de Strassen L-8156 Bridel (Luxemburg), Tel. (0 03 52) 33 21 03
- MÜHL, Otto, Dr. iur., Bundesrichter a. D. (emeritiert), *Bürgerliches Recht, Handels-, Wirtschafts- und Prozeßrecht*, Tel. 39-25 56. Privat: Heidesheimer Str. 59, 55124 Mainz, Tel. 47 47 42
- MÜLLER, Klaus, Dr. iur., Honorarprofessor der Universität Stuttgart, Richter am Oberlandesgericht Zweibrücken, *Bürgerliches Recht, Handelsrecht, Prozeßrecht, Ausländisches und Internationales Privatrecht, Rechtsvergleichung*, Jakob-Welder-Weg 9, Zi. 02-216, Tel. 39-22 29. Privat: Collinstr. 10, 68161 Mannheim, Tel. (06 21) 2 33 39
- PECHER, Hans Peter, Dr. iur., *Zivilprozeßrecht, Bürgerliches Recht*, Jakob-Welder-Weg 9, Zi. 02-224, Tel. 39-25 56
- PEEGE, Joachim, Dr. rer. pol., Dipl.-Kaufmann, Dipl.-Handelslehrer (emeritiert), *Wirtschaftspädagogik*. Privat: Weidmannstr. 23, 55131 Mainz, Tel. 8 26 45
- PEFFEKOVEN, Rolf, Dr. rer. pol., Dipl.-Volkswirt, *Volkswirtschaftslehre und Finanzwissenschaft*, Jakob-Welder-Weg 4, Zi. 70, Tel. 39-26 17. Privat: Kelterweg 12, 55129 Mainz, Tel. 50 43 17
- PERRON, Walter, Dr. iur., *Deutsches und ausländisches Strafrecht und Strafprozeßrecht*, Jakob-Welder-Weg 9, Zi. 02-138, Tel. 39-23 68. Wiss. Mitarbeiter: Zi. 02-139/141, Tel. 39-26 19/20 23, Sekretariat: Ursula Streng, Zi. 02-142, Tel. 39-34 76
- PFLUG, Hans-Joachim, *Bürgerliches Recht, Handels-, Wirtschafts- und Zivilprozeßrecht*, Jakob-Welder-Weg 9, Zi. 02-232, Tel. 39-25 65. Privat: Jakob-Steffan-Straße 12, 55122 Mainz, Tel. 38 14 16
- PICK, Eckhart, Dr. iur., MdB (beurlaubt), *Bürgerliches Recht, Handels- und Gesellschaftsrecht, Deutsche Rechtsgeschichte, Verfassungsgeschichte*, Jakob-Welder-Weg 9, Zi. 02-251, Tel. 39-20 42. Privat: Tizianweg 46, 55127 Mainz, Tel. 7 27 48
- PRINZ, Aloys, Dr. rer. pol., Dipl.-Volkswirt, *Volkswirtschaftslehre*, Jakob-Welder-Weg 9, Zi. 01-

- 208, Tel. 39-37 80. Privat: Binger Str. 3, 55116 Mainz, Tel. 22 14 34
- ROSE, Klaus, Dr. rer. pol., Dipl.-Volkswirt (emeritiert), *Volkswirtschaftslehre*, Jakob-Welder-Weg 4, Zi. 22, Tel. 39-47 12. Privat: Moritzstr. 62, 55130 Mainz, Tel. 83 13 67
- ROTH, Andreas, Dr. iur., *Bürgerliches Recht, Familienrecht, Erbrecht, Deutsche Rechtsgeschichte*, Jakob-Welder-Weg 9, Zi. 02-244, Tel. 39-22 28. Sekretariat: Frau Seufert, Zi. 02-246, Tel. 39-20 75, [roth@jura1.jura.uni-mainz.de]. Privat: Adam-Karillonstr. 19, Tel. 61 86 04
- RUDOLF, Walter, Dr. iur., Staatssekretär a.D., Richter am Ständigen Schiedshof in Den Haag, Landesbeauftragter f. Datenschutz Rhld.-Pf., *Öffentliches Recht*, Jakob-Welder-Weg 4, Zi. 40, Tel. 39-24 12. Privat: Rubensallee 55a, 55027 Mainz
- RUPP, Hans Heinrich, Dr. iur. (emeritiert), *Öffentliches Recht*, Jakob-Welder-Weg 9, Zi. 03-220, Tel. 39-20 71
- SAUERNHEIMER, Karlhans, Dr. rer. pol., Dipl.-Volkswirt, *Volkswirtschaftslehre*, Jakob-Welder-Weg 4, Zi. 9, Tel. 39-25 59. Privat: Moritzstr. 64, 55130 Mainz, Tel. 89 14 84
- SCHMIDT, Kurt, Dr. rer. pol., Dipl.-Volkswirt (emeritiert), *Volkswirtschaftslehre und Finanzwissenschaft*, Jakob-Welder-Weg 4, Zi. 84, Tel. 39-42 40. Privat: Kehlweg 45, 55124 Mainz, Tel. 47 22 22
- SCHNEIDER, Peter, Dr. iur., Litt. D. h. c. (emeritiert), *Öffentliches Recht*, Tel. 39-23 29, 17-30 01. Privat: Goldenluftgasse 4, 55116 Mainz, Tel. 22 32 73
- SCHULZE, Peter M., Dr. rer. pol., Dipl.-Volkswirt, *Statistik und Ökonometrie, Regionalwirtschaftslehre*, Jakob-Welder-Weg 4, Zi. 8, Tel. 39-25 51. Privat: Rotweinstr. 20, 55218 Ingelheim, Tel. (061 32) 26 27
- TEICHMANN, Arndt, Dr. iur., Richter am Oberlandesgericht Koblenz, *Allgemeine Rechtslehre, Bürgerliches Recht, Handelsrecht, Deutsches und Europäisches Wirtschaftsrecht*, Jakob-Welder-Weg 9, Zi. 02-110, Tel. 39-25 52. Privat: Alfred-Mumbächer-Straße 51, 55128 Mainz, Tel. 33 17 69
- TILLMANN, Georg, Dr., *Volkswirtschaftslehre und Finanzwissenschaft*, Jakob-Welder-Weg 4, Zi. 24, Tel. 39-47 01. Privat: Grebenstr. 18, 55116 Mainz, Tel. 22 28 23
- TRAUTMANN, Siegfried, Dr. rer. pol., Dipl. Wi.-Ing., *Betriebswirtschaftslehre und Finanzwirtschaft*, Jakob-Welder-Weg 9, Zi. 01-216, Tel. 39-37 60
- TRZASKALIK, Christoph, Dr. iur., *Finanz- und Steuerrecht*, Jakob-Welder-Weg 9, Zi. 03-214, Tel. 39-21 38/27 25. Privat: Pfarrer-Stockheimer-Str. 30, 55128 Mainz
- WERLE, Hans, Dr. iur. utr., Dr. phil. (pensioniert), *Deutsche Rechtsgeschichte, Deutsches Privatrecht, Verfassungsgeschichte, Kirchenrecht*, Jakob-Welder-Weg 9, Zi. 02-251, Tel. 39-21 35. Privat: Bebelstr. 67, 55128 Mainz, Tel. 3 54 78
- ZOHLNHÖFER, Werner, Dr. rer. pol., Dipl.-Volkswirt, M.A. (Political Science), *Volkswirtschaftslehre*, Jakob-Welder-Weg 4, Zi. 60, Tel. 39-25 54. Privat: Bahnweg 33, 55129 Mainz, Tel. 5 94 01

Habilitierter Bediensteter

- BAURMANN, Michael, Dr. phil., Dipl.-Soziologe, Akad. Oberrat, *Rechtssoziologie*, Jakob-Welder-Weg 9, Zi. 02-129, Tel. 39-20 28. Privat: Bornemannstraße 22, 60599 Frankfurt, Tel. (069) 61 28 07

Wissenschaftliche Assistenten

- BORCHERS, Henning, Dr. rer. pol., Dipl.-Volkswirt, (*Prof. Bartmann*), Jakob-Welder-Weg 4, Zi. 27, Tel. 39-44 25. Privat: Hochstr. 80, 55128 Mainz, Tel. 36 86 31
- BUTTEL, Michael, Dr. iur., Assessor, (*Prof. Hanack*), Jakob-Welder-Weg 4, Zi. 16, Tel. 39-25 69. Privat: Konrad-Adenauer-Str. 23, 63225 Langen, Tel. (0 61 03) 5 16 94
- ERB, Volker, Dr. iur., Assessor, (*Prof. Krümpelmann*), Jakob-Welder-Weg 9, Zi. 02-149, Tel. 39-20 20. Privat: Am Bohrgrund 6, 55270 Klein-Winternheim, Tel. (0 61 36) 8 97 12
- FEUERHELM, Wolfgang, Dr. iur., Dipl.-Pädagoge, (*Prof. Bock*), Jakob-Welder-Weg 9, Zi. 02-123, Tel. 39-20 31/21 06. Privat: Kreidelstr. 5, 65193 Wiesbaden, Tel. (06 11) 56 23 38
- HENNRICHS, Joachim, Dr. iur., Assessor, (*Prof. Hudding*), Jakob-Welder-Weg 9, Zi. 02-209, Tel. 39-20 40. Privat: Im Schauinsland 10c, 56579 Rengsdorf, Tel. (0 26 34) 15 44
- JAIN, Sanjay, Ph. D., Bachelor of Engineering, (*Prof. Heil*), Zi. 01-141, Tel. 39-37 59, [sjain@chaos.bwl.uni-mainz.de].
- KALLER, Paul, Dr. iur., Lic. iur., (*Prof. Roth*), Jakob-Welder-Weg 9, Zi. 02-261, Tel. 39-21 35. Privat: Nachtigallenweg 8, 65207 Wiesbaden, Tel. (0 61 27) 6 22 26
- KUGELMANN, Dieter, Dr. iur., (*Prof. Rudolf*), Jakob-Welder-Weg 4, Zi. 42, Tel. 39-34 57, [kugelmann@jura1.jura.uni-mainz.de]. Privat: Eschenweg 13, 55128 Mainz, Tel. 36 91 89

- LÜDECKE-PLÜMER, Sigrid, Dr. rer. pol., Dipl.-Hdl., (*Prof. Beck*), Jakob-Welder-Weg 9, Zi. 01-243, Tel. 39-20 91. Privat: Rathenastr. 12, 55131 Mainz
- RAAB, Thomas, Dr. iur., (*Prof. Loritz*), Jakob-Welder-Weg 9, Zi. 02-213, Tel. 39-20 32. Privat: Agnesienberg 24, 55545 Bad Kreuznach, Tel. (06 71) 3 38 30
- REICHLING, Peter, Dr. rer. pol., Dipl.-Math. oec., (*Prof. Trautmann*), Jakob-Welder-Weg 9, Zi. 01-217, Tel. 39-20 81
- RHEINBAY, Barbara, M.A., (*Prof. Bartmann*), Tel. 39-27 26. Privat: Fuststr. 15, 55268 Nieder-Olm, Tel. (0 61 36) 31 41
- SCHMIDT, Paul-Günther, Dr. rer. pol., *Volkswirtschaftslehre*, Jakob-Welder-Weg 4, R 57, Tel. 39-25 54/32 32
- SCHWICKERT, Axel C., Dr. rer. pol., Dipl.-Volkswirt, (*Prof. Kargl*), Jakob-Welder-Weg 9, Zi. 01-263, Tel. 39-32 05. Privat: Karcherweg 19, 55131 Mainz, Tel. 57 36 06
- SCZESNY, Christoph, Dr. rer. pol., M.A., (*Prof. Beck*), Jakob-Welder-Weg 9, Zi. 01-238, Tel. 39-20 92. Privat: Buchenstr. 37, 55286 Wörrstadt, Tel. (0 67 32) 6 30 05
- SEITEL, Hans Peter, Dr. rer. pol., Dipl.-Volkswirt, (*Prof. Bartling*), Jakob-Welder-Weg 4, Zi. 55, Tel. 39-32 34. Privat: Birkenweg 24, 67434 Neustadt-Weinstraße, Tel. (0 63 21) 70 93
- SHIRAZI, Homan, Dipl.-Mathematiker, (*Prof. Härter*), Jakob-Welder-Weg 9, Tel. 39-20 15. Privat: Albinstraße 14, 55116 Mainz
- STEIN, Friedrich A., Dr. rer. pol., Dipl.-Ökonom, (*Prof. Bronner*), Jakob-Welder-Weg 9, Zi. 01-257, Tel. 39-20 38. Privat: An der Pforte 5, 55559 Bretzenheim/Nahe, Tel. (0671) 4 61 91
- STEINBECK, Anja, Dr. jur., (*Prof. Hadding*), Jakob-Welder-Weg 9, Zi. 02-205, Tel. 39-20 39. Privat: Biebricher Allee 51a, 65187 Wiesbaden, Tel. (06 11) 80 74 89
- TREBER, Jürgen, Dr. iur., (*Prof. Konzen*), Jakob-Welder-Weg 9, Zi. 02-237, Tel. 39-20 50. Privat: Taunusstr. 11, 65474 Bischofsheim, Tel. (0 61 44) 4 29 06
- WEBER, Christoph, Dr. iur., (*Prof. Konzen*), Jakob-Welder-Weg 9, Zi. 02-235, Tel. 39-20 49. Privat: Westring 18, 55120 Mainz, Tel. 68 08 14

Lehrkraft für besondere Aufgaben

- VEBREL, Suzanne, Jakob-Welder-Weg 9, Zi. 02-211, Tel. 39-20 41. Privat: Am Gonsenheimer Spieß 16, 55122 Mainz

Wissenschaftliche Mitarbeiter

- AMSINCK, Ulrike, Dipl.-Bibliothekarin, Ref. iur., Jakob-Welder-Weg 9, Fachbereichsbibliothek, Tel. 39-25 67. Privat: Im Plänzer 17, 55296 Gau-Bischofsheim, Tel. (0 61 36) 4 35 82
- APPEL, Kirsten, Assessorin, (*Prof. Dreher*), Jakob-Welder-Weg 9, Zi. 02-257, Tel. 39-56 74
- APPEL, Wolfgang, Dipl.-Kaufmann, (*Prof. Bronner*), Jakob-Welder-Weg 9, Zi. 01-249, Tel. 39-20 94. Privat: Mainzerstr. 91, 55124 Mainz, Tel. 4 55 45
- BAAB, Heiner, Assessor, LL.M. (USA), Attorney and Counselor at Law (New York), (*Prof. Rudolf*), Jakob-Welder-Weg 4, Zi. 39, Tel. 39-54 31. Privat: An der Oberpforte 1, 55128 Mainz, Tel. 36 99 47
- BÄTZEL, Martina, Dipl.-Volkswirtin, (*Prof. Zohlhöfer*), Jakob-Welder-Weg 4, Zi. 58, Tel. 39-54 25. Privat: Nackstraße 9, 55118 Mainz, Tel. 61 68 11
- BALZ, Christoph, Dipl.-Volkswirt, (*Prof. Schulze*), Jakob-Welder-Weg 4, Zi. 5, Tel. 39-27 15
- BAUNACK, Martina, Assessorin, (*Prof. Hanack*), Jakob-Welder-Weg 4, Zi. 14, Tel. 39-30 69. Privat: Am Oberwald 38, 64395 Brensbach, Tel. (0 61 61) 10 16
- BECK, Hanno, Dipl.-Volkswirt, (*Prof. Prinz*), Jakob-Welder-Weg 9, Zi. 01-207, Tel. 39-20 77. Privat: Selztalstr. 106, 55218 Ingelheim
- BECK, Markus, Assessor, (*Prof. Teichmann*), Zi. 02-113, Tel. 39-43 88. Privat: Nahestraße 1, 55118 Mainz, Tel. 67 83 23
- BÖCKER, Christian, Rechtsreferendar, Maître en Droit Privé (Dijon), (*Prof. Roth*), Jakob-Welder-Weg 9, Zi. 02-259, Tel. 39-20 59, [boecker@jura1.jura.uni-mainz.de]. Privat: Neubrunnenstr. 17, 55116 Mainz, Tel. 23 05 68
- BONGARTH, Matthias, Dipl.-Handelslehrer, (*Prof. Kargl*), Jakob-Welder-Weg 9, Zi. 01-259, Tel. 39-20 17. Privat: Hauptstr. 12, 56858 Rödelhausen
- BRAML, Claudia, Assessorin, (*Prof. Dörr*), Jakob-Welder-Weg 9, Zi. 03-219, Tel. 39-55 36
- BUB, Peter, Assessor, (*Prof. Pecher*), Jakob-Welder-Weg 9, Zi. 02-233, Tel. 39-20 46. Privat: Am Kirchberg 41, 61350 Bad Homburg, Tel. (0 61 72) 8 66 45
- CASPERS, Anne, Ref. jur., (*Prof. Trzaskalik*), Jakob-Welder-Weg 9, Zi. 03-218, Tel. 39-21 38
- CHARISSÉ, Peter, Rechtsreferendar, (*Prof. Dörr*), Jakob-Welder-Weg 9, Zi. 03-219, Tel. 39-55 36. Privat: An den Sandkauten 6, 55129 Mainz
- DUMOULIN, Karl Friedrich, Assessor jur., (*Prof. Hepting*), Jakob-Welder-Weg 9, Zi. 02-227, Tel.

- 39-32 69. Privat: Im Münchfeld 33, 55122 Mainz, Tel. 37 36 74
- EBERZ, Arnim, Assessor jur., (*Prof. Grunewald*), Jakob-Welder-Weg 9, Zi. 02-249, Tel. 39-44 47. Privat: Wilhelm-Leuschnerstr. 14, 55268 Nieder-Olm, Tel. (061 36) 71 56
- EWALD, Sabine, Ref. jur., (*Prof. Trzaskalik*), Jakob-Welder-Weg 9, Zi. 03-215, Tel. 39-27 25
- ERMERT, Matthias, Rechtsreferendar, (*Prof. Bock*), Jakob-Welder-Weg 9, Zi. 02-125, Tel. 39-20 30. Privat: Cranachweg 10, 55127 Mainz, Tel. 7 29 99
- FENSKE, Ralf, Dipl.-Volkswirt, (*Prof. Knoth*), Jakob-Welder-Weg 9, Zi. 01-267, Tel. 39-20 89
- FICHERT, Frank, Dipl.-Volkswirt, (*Prof. Bartling*), Jakob-Welder-Weg 4, Zi. 43, Tel. 39-54 08. Privat: Robert-Schuman-Ring 30a, 65830 Kriftel, Tel. (061 92) 4 17 60
- FÖRSTER, Annette, Dipl.-Volkswirtin, (*Prof. Härtter*), Jakob-Welder-Weg 9, Zi. 01-149, Tel. 39-20 14. Privat: Bretzenheimer Straße 26, 55128 Mainz, Tel. 33 85 34
- FRIEDERICH, Dominic, Dipl.-Wi.-Ing., (*Prof. Bellmann*), Jakob-Welder-Weg 9, Zi. 01-233, Tel. 39-20 87
- GELDSETZER, Antje, Dipl.-Volkswirtin, (*Prof. Bartmann*), Jakob-Welder-Weg 4, Zi. 29, Tel. 39-32 28. Privat: Dautenheimer Landstraße 24, 55232 Alzey, Tel. (067 31) 34 28
- GORBAUCH, Marc, Ref. jur., (*Prof. Trzaskalik*), Jakob-Welder-Weg 9, Zi. 03-217, Tel. 39-20 67. Privat: Oestricher Straße 1, 65197 Wiesbaden, Tel. (061 1) 487 01
- GRASSINGER, Robert, Dipl.-Volkswirt, (*Prof. Sauernheimer*), Jakob-Welder-Weg 4, Zi. 13, Tel. 39-26 72
- GRIESAR, Ludger, Assessor iur., (*Prof. Müller*), Jakob-Welder-Weg 9, Zi. 02-223, Tel. 39-21 48. Privat: Brückenstr. 18, 56422 Wirges
- GRIESAR, Patrick, Dipl.-Kaufmann, (*Prof. Knoth*), Jakob-Welder-Weg 9, Zi. 01-269, Tel. 39-41 23
- GRÜNEWALD, Barbara, Dipl. Math., (*Prof. Trautmann*), Jakob-Welder-Weg 9, Zi. 01-221, Tel. 39-20 83
- HAACK, Stefan, Assessor, (*Prof. Pflug*), Jakob-Welder-Weg 9, Zi. 02-245, Tel. 39-20 55. Privat: Hans-Böckler-Str. 39, 55128 Mainz, Tel. 36 29 11
- HARATSCH, Andreas, Assessor, (*Prof. Dörr*), Jakob-Welder-Weg 9, Zi. 03-221, Tel. 39-20 68. Privat: Am alten Weg 11, 55127 Mainz, Tel. 36 21 33
- HEITMANN, Frank, Dipl. Wi.-Ing., (*Prof. Trautmann*), Jakob-Welder-Weg 9, Zi. 01-219, Tel. 39-20 82
- HIPPE, Alan, Dipl.-Kaufmann, (*Prof. Bellmann*), Jakob-Welder-Weg 9, Zi. 01-235, Tel. 39-20 88
- HOCK, Martin, Dipl.-Volkswirt, (*Prof. Zohlhörer*), Jakob-Welder-Weg 4, Zi. 63, Tel. 39-41 09. Privat: Ahornweg 3, 55278 Mommenheim
- HÖHN, Katharina, Dipl.-Handelslehrerin, (*Prof. Breuer*), Jakob-Welder-Weg 9, Zi. 01-237, Tel. 39-41 22
- HÖLZEMANN, Stefan, Rechtsreferendar, (*Prof. Trzaskalik*), Jakob-Welder-Weg 9, Zi. 03-218, Tel. 39-21 38. Privat: In den Neun Morgen 2, 55127 Mainz, Tel. 36 84 58
- HUBERT, Frank, Dipl.-Volkswirt, (*Prof. Schulze*), Jakob-Welder-Weg 4, Zi. 7, Tel. 39-27 15
- INGELFINGER, Helmar, Assessor, (*Prof. Loritz*), Jakob-Welder-Weg 9, Zi. 02-211, Tel. 39-20 41
- IVO, Malte, (*Prof. Lücke*), Jakob-Welder-Weg 9, Zi. 03-223, Tel. 39-20 12. Privat: Falkensteinstr. 26, 55129 Mainz, Tel. 58 21 42
- KAUPE, Guido, Dipl.-Kaufmann, (*Prof. Bellmann*), Jakob-Welder-Weg 9, Zi. 01-231, Tel. 39-20 86
- KAYSER, Martina, Dipl.-Volkswirtin, (*Prof. Prinz*), Jakob-Welder-Weg 9, Zi. 01-205, Tel. 39-20 78
- KEIL, Kerstin, Dipl.-Volkswirtin, (*Prof. Peffekoven*), Jakob-Welder-Weg 4, Zi. 74, Tel. 39-47 06. Privat: Dantestr. 19, 65189 Wiesbaden
- KIND, Christoph, Dipl.-Volkswirt, (*Prof. Kubin*), Jakob-Welder-Weg 4, Zi. 37, Tel. 39-37 62
- KIRCHHOFF, Ulrike, Dipl.-Volkswirtin, (*Prof. Peffekoven*), Jakob-Welder-Weg 4, Zi. 75, Tel. 39-47 07. Privat: An der Steige 16, 55126 Mainz
- KLOMFASS, Stefan, Dipl.-Volkswirt, (*Prof. Tillmann*), Jakob-Welder-Weg 4, Zi. 26, Tel. 39-32 33
- KOCH, Christine, Dipl.-Volkswirtin, (*Prof. Bartmann*), Jakob-Welder-Weg 4, Zi. 28, Tel. 39-54 42. Privat: Kaiser-Karl-Ring 32, 55118 Mainz, Tel. 63 25 30
- KÖNIG, Rainer, Dipl.-Volkswirt, (*Prof. Härtter*), Jakob-Welder-Weg 9, Zi. 01-147, Tel. 39-20 52. Privat: Im Blätterweg 58, 55435 Gau-Algesheim, Tel. (067 25) 55 82
- KOLLMANNSPERGER, Martina, Dipl.-Kauffrau, (*Prof. Bronner*), Jakob-Welder-Weg 9, Zi. 01-249, Tel. 39-30 31. Privat: Welfenstr. 25, 55218 Ingelheim, Tel. (061 32) 4 13 72
- KREILING, Jens-Peter, Assessor, (*Prof. Dreher*), Jakob-Welder-Weg 9, Zi. 02-253, Tel. 39-20 62

- KROPFENBERG, Inge, Assessorin, (*Prof. Harder*), Jakob-Welder-Weg 9, Zi. 02-269, Tel. 39-30 57. Privat: Taunusstr. 11, 65474 Bischofsheim, Tel. (0 61 44) 4 29 06
- KUCHENBAUER, Stephanie, Rechtsreferendarin, (*Prof. Laubinger*), Jakob-Welder-Weg 9, Zi 03-213, Tel. 39-37 51
- LEITZNER, Volker, Dipl.-Volkswirt, (*Prof. Sauernheimer*), Jakob-Welder-Weg 4, Zi. 21, Tel. 39-55 95
- LING, Michael A., Dr. iur., Assessor, (*Prof. Krümpelmann*), Jakob-Welder-Weg 9, Zi. 02-147, Tel. 39-20 21
- MARTINI, Mario, ref. iur., (*Prof. Laubinger*), Jakob-Welder-Weg 9, Zi. 03-207, Tel. 39-20 65. Privat: Freiherr-vom-Stein-Str. 14, 55559 Bretzenheim/Nahe, Tel. (06 71) 2 69 33
- MAURER, Gerd, Dipl.-Volkswirt, *Betriebswirtschaftslehre und Wirtschaftsinformatik*, Jakob-Welder-Weg 9, Zi. 01-261, Tel. 39-20 18. Privat: Henriettenthaler Straße 2, 65510 Idstein
- MIKUS, Rudolf Alexander, LL.M., (*Prof. Perron*), Jakob-Welder-Weg 9, Zi. 02-141, Tel. 39-20 23
- MENKE, Thomas, Rechtsreferendar, (*Prof. Hadting*), Jakob-Welder-Weg 9, Zi. 02-207, Tel. 39-22 78. Privat: Biebricher Allee 51a, 65187 Wiesbaden, Tel. (06 11) 80 74 89
- MILDENBERGER, Udo, Dipl.-Kaufmann, (*Prof. Bellmann*), Jakob-Welder-Weg 9, Zi. 01-229, Tel. 39-20 85
- MINNAMEIER, Gerhard, Dipl.-Handelslehrer, (*Prof. Beck*), Jakob-Welder-Weg 9, Zi. 01-241, Tel. 39-30 20. Privat: Kandelstraße 36a, 55545 Bad Kreuznach, Tel. (06 71) 4 65 38
- MOHR, Katja, Dipl.-Handelslehrerin, (*Prof. Bartling*), Jakob-Welder-Weg 4, Zi. 56, Tel. 39-32 34. Privat: Konrad-Adenauer-Str. 20, 55270 Zornheim, Tel. (0 61 36) 4 43 95
- MÜLLER, Karl-Dieter, Assessor, (*Prof. Müller*), Jakob-Welder-Weg 9, Zi. 02-219, Tel. 39-37 74. Privat: Bismarckstr. 75, 76133 Karlsruhe
- NEUMANN, Kerstin, Assessorin, (*Prof. Dreher*), Jakob-Welder-Weg 9, Zi. 02-255, Tel. 39-20 61. Privat: Vogelsbergstr. 21, 55129 Mainz, Tel. 59 23 87
- NICODEMUS, Gerd, Dipl.-Volkswirt, (*Prof. Tillmann*), Jakob-Welder-Weg 4, Zi. 34, Tel. 39-47 03
- PECHTOLD, Wolfram, Assessor, (*Prof. Müller*), Jakob-Welder-Weg 9, Zi. 02-221, Tel. 39-20 45. Privat: Am Fort Elisabeth 31, 55131 Mainz
- PLATT, Sabine, Assessorin, (*Prof. Hanack*), Jakob-Welder-Weg 4, Zi. 14, Tel. 39-30 69. Privat: Rheinallee 57, 55118 Mainz, Tel. 67 31 94
- PORATH, Daniel, Dipl.-Volkswirt, (*Prof. Schulze*), Jakob-Welder-Weg 4, Zi. 4, Tel. 39-27 15
- PULLIG, Winfried, Akad. Rat, Jakob-Welder-Weg 9, Zi. 00-464, Fachbereichsbibliothek, Tel. 39-26 46. Privat: Mainzer Str. 137c, 55124 Mainz, Tel. 46 65 78
- REPKEWITZ, Ulrich, Rechtsreferendar, (*Prof. Laubinger*), Jakob-Welder-Weg 9, Zi. 03-211, Tel. 39-52 49
- ROCKENBAUCH, Ralf, Dipl.-Volkswirt, (*Prof. Kubin*), Jakob-Welder-Weg 4, Zi. 38, Tel. 39-41 92
- ROOS, Michael, Assessor iur., (*Prof. Grunewald*), Jakob-Welder-Weg 9, Zi. 02-247, Tel. 39-20 70. Privat: In den Gassen 13, 55154 Boppard
- SCHALLERT, Christoph, Assessor, (*Prof. Bock*), Jakob-Welder-Weg 9, Zi. 02-125, Tel. 39-20 30
- SCHMIDT, Christoph, (*Prof. Harder*), Jakob-Welder-Weg 9, Zi. 02-267, Tel. 39-20 76
- SCHNEIDER, Jürgen, Dipl.-Handelslehrer, (*Prof. Knoth*), Jakob-Welder-Weg 9, Zi. 01-265, Tel. 39-20 19
- SCHRÖDER, Friedo, Assessor., (*Prof. Teichmann*), Tel. 39-31 75. Privat: Große Bleiche 6, 55116 Mainz, Tel. 22 44 65
- SCHWALBACH, Matthias, Dipl.-Volkswirt, (*Prof. Diederich*), Jakob-Welder-Weg 9, Zi. 02-135, Tel. 39-22 24. Privat: Mainzer Str. 36, 55124 Mainz, Tel. 46 64 41
- SEITZ, Alexander, Ref. jur., (*Prof. Pecher*), Tel. 39-20 33. Privat: Rüdesheimer Str. 32, 65719 Hofheim-Wallau, Tel. (0 61 22) 1 76 28
- SETTERGREN, Pia, Ass. jur., (*Prof. Hepting*), Jakob-Welder-Weg 9, Zi. 02-227, Tel. 39-32 69
- SONNTAG, Ronald, Assessor, Forum 1, Zi. 02-237, Tel. 39-25 26. Privat: Adolfsallee 39, 65185 Wiesbaden, Tel. (06 11) 30 96 52
- STEYER, Ronald, Dipl.-Volkswirt, (*Prof. Peffekoven*), Jakob-Welder-Weg 4, Zi. 73, Tel. 39-37 23, [steyer@mzdmza.zdv.uni-mainz.de]. Privat: Augustinerstraße 11, 55116 Mainz
- STOTZ, Martin, Dipl.-Kaufmann, (*Prof. Bronner*), Jakob-Welder-Weg 9, Zi. 01-253, Tel. 39-30 58. Privat: Kästrich 53, 55116 Mainz, Tel. 57 48 51
- STURM, Michael, Dipl.-Volkswirt, (*Prof. Peffekoven*), Jakob-Welder-Weg 4, Zi. 72, Tel. 39-55 37. Privat: Heidesheimer Str. 55, 55124 Mainz
- SUTHAUS, Christiane, Dipl.-Kaufmann, Jakob-Welder-Weg 9, Zi. 01-207, Tel. 39-20 77
- TRAUD, Gertrud Rosa, Dipl.-Volkswirtin, (*Prof. Sauernheimer*), Jakob-Welder-Weg 4, Zi. 11, Tel. 39-21 15
- TRAUTH, Thomas, Dipl.-Volkswirt, (*Prof. Sauernheimer*), Jakob-Welder-Weg 4, Zi. 12, Tel. 39-51 40

TSCHIENE, Maren, (*Prof. Lücke*), Jakob-Welder-Weg 9, Zi. 03-224, Tel. 39-20 69. Privat: Draiser Straße 89, 55128 Mainz, Tel. 36 14 01

WENIGER, Stefanie, Assessorin, (*Prof. Müller*), Jakob-Welder-Weg 9, Zi. 02-217, Tel. 39-20 43. Privat: Adelongstr. 3, 55131 Mainz

WESTERBARKEY, Peter, Dipl.-Volkswirt, (*Prof. Heil*), Jakob-Welder-Weg 9, Zi. 01-143, Tel. 39-37 58, [pwester@chaos.bwl.uni-mainz.de]

WIEMANN, Volker, Dipl.-Kaufmann, (*Prof. Bronner*), Jakob-Welder-Weg 9, Zi. 02-255, Tel. 39-20 93. Privat: Erhard-Falker-Str. 3, 55239 Gau-Odernheim, Tel. (0 67 33) 86 83

WILTINGER, Kai, Dipl.-Wirtsch.-Ing., (*Prof. Simon*), Jakob-Welder-Weg 9, Zi. 01-211, Tel. 39-20 79. Privat: Melibokusstr. 16, 64625 Bensheim

WOLF, Bardo, Dipl.-Mathematiker, (*Prof. Hürter*), Jakob-Welder-Weg 9, Zi. 01-149, Tel. 39-20 14. Privat: Am Weisel 2, 55126 Mainz

WÜBKER, Georg, Dipl.-Kaufmann, (*Prof. Simon*), Jakob-Welder-Weg 9, Zi. 01-215, Tel. 39-20 80. Privat: Kaiser-Friedrich-Ring 25, 65185 Wiesbaden

ZIRKEL, Andrea, Dipl.-Handelslehrerin, (*Prof. Beck*), Jakob-Welder-Weg 9, Zi. 01-247, Tel. 39-20 96. Privat: Josefsstr. 26, 55118 Mainz, Tel. 67 78 44

Nichtbedienstete Lehrkräfte und Lehrbeauftragte

Honorarprofessoren

FÖRSTER, Wolfgang, Dr. iur., Dr. rer. pol., Rechtsanwalt, Dipl.-Volkswirt, *Bilanzlehre*, Tel. 70 28 28. Privat: Hungerborn 2, 55411 Bingen, Tel. (0 67 21) 22 22

FUHR, Ernst, Dr. jur., Rechtsanwalt, bis 1990 Justitiar des Zweiten Deutschen Fernsehens. Privat: Am Viktorstift 21, 55130 Mainz

OEFTERING, Heinz, Dr. iur., Dr.-Ing., E. h., Erster Präsident der Deutschen Bundesbahn i. R. (liest nicht), *Steuerrecht*

REINHARDT, Egon, Dr. rer. pol., Dipl.-Kaufmann, Dipl.-Handelslehrer, Oberstudiendirektor i.R., *Didaktik und Methodik der Wirtschaftsschulen*. Privat: Bebelstr. 41, 55128 Mainz, Tel. 3 48 20

SCHMIDT, Dirk, Dr. iur., *Geld-, Bank- und Börsenrecht, Recht der öffentlichen Kreditwirtschaft*. Privat: Am Reichenberg 36, 53604 Bad Honnef

TER BECK, Hans, Dr. iur., Staatssekretäri.R., *Zivilprozeßrecht*. Privat: Am Viktorstift 9, 55130 Mainz, Tel. 8 92 33

TÖPFER, Klaus, Dr. rer. pol., ordentlicher Prof. an der Universität Hannover, Bundesminister f. Raumordnung, Bauwesen und Städtebau, Deichmannsau 31-37, 53179 Bonn

WEIRICH, Hans-Armin, Dr. jur., Justizrat, Ehrenpräsident der Notarkammer Koblenz, Notar a.D. (liest nicht), *Grundstücksrecht, Freiwillige Gerichtsbarkeit, Vertragsgestaltung*. Privat: Tausstr. 4, 55218 Ingelheim, Tel. (0 61 32) 4 18 00

HESELBACH, Josef, Dr., *Landwirtschaftliche Betriebslehre*. Privat: Hofgartenstr. 5, 55545 Bad Kreuznach, Tel. (06 71) 3 26 04

KEUPP, Lutz, Dr. iur., Dipl.-Psychologe, *Kriminologie*. Privat: Wimpelstr. 8, 67063 Ludwigshafen

ROTTER, Frank, Dr. iur., Professor an der Fachhochschule Fulda, *Rechtssoziologie, Rechts- und Sozialphilosophie*. Privat: Friedensstr. 15, 36043 Fulda, Tel. (06 61) 2 16 04

Lehrbeauftragte

BARAK, Vladimir, Dipl.-Ing., ABB-AG, Ch-4000 Basel

BECKER, Günter, Dr. jur., Ministerialdirigent a.D. im Ministerium für Wirtschaft und Verkehr des Landes Rheinland-Pfalz, *Verkehrswissenschaft*. Privat: Josef-Knettel-Str. 24, 55411 Bingen, Tel. (06721) 1 72 22, (0611) 808584

BEHR, Jürgen, Dr. jur., Ministerialrat im Justizministerium des Landes Rheinland-Pfalz, *Kriminologie, Jugendstrafrecht, Strafvollzug*. Privat: Rembrandtstr. 23, 55127 Mainz

BÖHM, Klaus, Dr. iur., Ministerialdirigent im Justizministerium des Landes Rheinland-Pfalz, *Strafrecht*, Tel. 16-48 17. Privat: Glühwürmchenweg 20, 55128 Mainz, Tel. 33 17 80

BREMSE, Horst, Dr. rer. pol., Dipl.-Kaufmann, Steuerberater und Wirtschaftsprüfer, *Betriebswirtschaftliche Steuerlehre*. Privat: Eulenhorst 36, 56112 Lahnstein, Tel. (0 26 21) 5 06 53

BÜERMANN, Wulf, Dr. iur., Ministerialrat im Ministerium des Innern und für Sport des Landes Rheinland-Pfalz, *Datenschutzrecht*. Privat: Silvanerstr. 38, 55129 Mainz, Tel. 5 98 93

Nichtbedienstete Professoren und Privatdozenten

GRAF, Gerhard, Dr., Prof., *Volkswirtschaftslehre*. Privat: Weinbergstr. 32, 55268 Nieder-Olm, Tel. (0 61 36) 4 60 34

- DECKER, Martin, Ministerialdirigent, Abt.-Leiter Berufliche Bildung im MBWW. Privat: Im Biengarten 5, 55128 Ingelheim
- ERLEBACH, Peter, Dr. phil., Professor, *Englisch für Wirtschaftspädagogen*, Englisches Seminar, Zi. 238, Tel. 39-27 66. Privat: Plessenstr. 31, 55131 Mainz
- GIEGERICH, Thomas, Dr. iur.. Privat: Hugentotenstr. 6, 68229 Mannheim
- GLATZEL, Johann, Dr. med., Universitätsprofessor, FB 04
- HARTMANN, Egon, Dr., Dipl.-Wirtsch.-Ing., *Computerunterstützte Software-Entwicklung*, Software AG, Uhlandstraße 2, 64297 Darmstadt
- HENNECKE, Frank, Dr. iur. utr., Ltd. Ministerialrat im Ministerium für Umwelt und Forsten des Landes Rheinland-Pfalz, Kaiser-Friedrich-Str. 7, 55116 Mainz, Tel. 16-23 23. Privat: Herzogstr. 15, 67061 Ludwigshafen, Tel. (06 21) 56 91 63
- ITZEL, Peter, Dr. jur., Richter am Oberlandesgericht, Ministerium der Justiz, 55116 Mainz. Privat: Kaiserstraße 66, 55116 Mainz
- KEIM, Christopher, Notar, *Vertragsgestaltung*. Privat: Bezirksamtstr. 27, 67806 Rockenhausen, Tel. (0 63 61) 72 83
- KILIAN-MOMM, Agathe, Dr., Software AG, Haardtring 100, 64295 Darmstadt
- KOCH, Hans-Jörg, Dr. jur., Amtsgerichtsdirektor (a. D.), *Weinrecht*. Privat: Breitenweg 1, 55286 Wörrstadt, Tel. (0 67 32) 25 79
- LEWINSKI, Silke von, Dr. jur., *Urheberrecht*, Tel. (0 89) 92 46-224, Max-Planck-Inst. f. ausländisches u. internationales Patent-, Urheber- u. Wettbewerbsrecht, Siebertstr. 3, 81675 München
- LORENZ, Volkhard, Dipl.-Mathematiker, Siemens Nixdorf AG, Otto-Hahn-Ring 6, 81739 München
- OPEL, Heinz von, Dr. jur.. Privat: Hofgut Westerhaus, 55218 Ingelheim
- PEIFER, Karl-Heinz, Dr., Vizepräsident des Bundesarbeitsgerichts. Privat: Ahrensbergstr. 6b, 34131 Kassel-Wilhelmshöhe
- PLAGEMANN, Hermann, Dr., Rechtsanwalt. Privat: Myliusstr. 15, 60323 Frankfurt
- POENSGEN, Gisbert, Botschafter a.D.. Privat: Rotdornweg 22, 53177 Bonn, Tel. (02 28) 32 33 18
- SCHNEIDER, Uwe H., Dr. iur., Professor, *Deutsches und ausländisches Kreditrecht*, Tel. (0 61 51) 16 28 18. Privat: Hochschulstr. 1, 64289 Darmstadt
- STARCK, Joachim, Richter am Bundesgerichtshof, Bundesgerichtshof, Herrenstraße 45a, 76133 Karlsruhe
- STEIN, Volker, Richter beim Verwaltungsgericht Koblenz, *Öffentliches Recht*. Privat: Deinhardplatz 4, 56068 Koblenz
- WINK, Günter, Vorsitzender Richter am Oberlandesgericht, *Zivilrecht und Zivilprozeßrecht*. Privat: Ulmenring 40, 55270 Ober-Olm, Tel. (0 61 36) 82 30

Lehrveranstaltungen

Hörsäle/Übungsräume:

- RW 1-6: Jakob-Welder-Weg 9
- Hs I-VII: Jakob-Welder-Weg 4
- Hs 7 und 8: Forum, Eingang Becherweg 2
- Hs 13, 15 und 16: Forum, Eingang 7

- Hs Aud. max.: Auditorium maximum, Forum, Becherweg 5
- Hs N 1 – N 3: Becherweg 23
- Hs S 1 – S 3: Sportinstitut
- CIP-Pool Jura: Haus RW II, Jakob-Welder-Weg 4, 1. Stock, Zi. 32

Rechtswissenschaft

- Einführungsveranstaltung für Studienanfänger, Fach- und Hochschulortwechsler *W. Hadding*
Mi, 10. April 1996, 16-18 — RW 1

Vorlesungen

RECHTSGESCHICHTE, RECHTSTHEORIE, RECHTSVERGLEICHUNG

- 001 Römisches Recht (mit Abschlußklausur II zum Erwerb des Grundlagenscheins)

[4-std.]

M. Harder

Mi 9-11 — N 1

Fr 10-12 — S 1

- 002 Privatrechtsgeschichte der Neuzeit [2-std.]
P. Kaller
Di 14-16 — N 2
- 003 Klassiker der Staatsphilosophie (Grundlagen-
veranstaltung ab 5. Sem.) [3-std.]
N. Hoerster
Do 10-13 — RW 4

PRIVATRECHT

- 004 BGB I (Allgemeiner Teil und Rechtsge-
schäftslehre für Anfänger) [6-std.]
R. Hepting
Mo 16-18 — S 1
Di 9-11, Do 8-10 — Aud. max.
- 005 BGB II/1 (Schuldrecht, Allgemeiner Teil)
[6-std.]
K. Müller
Mo 16-18 — Hs 8
Di 14-16, Mi 14-16 — N 1
- 006 BGB II/2 (Schuldrecht, Besonderer Teil)
[4-std.]
J. Pflug
Di 10-12 — N 1
Fr 12-14 — Aud. Max.
- 007 Sachenrecht [4-std.]
A. Teichmann
Mo 14-16 — Aud. Max.
Fr 8-10 — S 1
- 008 Erbrecht [3-std.]
M. Harder
Mi 11-12 — N 1
Do 10-12 — N 2
- 009 Vertiefungsveranstaltung »Schuldrechtliche
Vertragstypen« [2-std.]
A. Teichmann
Fr 11-13 — RW 4
- 010 Materielles Grundstücksrecht [2-std.]
J. Treber
Do 8.30-10 — RW 4

- 011 Vertiefungsvorlesung zum Erbrecht (WfG 1)
[2-std.]
M. Harder
Do 14-16 — Hs IV
- 012 Vertragsgestaltung (WfG 1) [2-std.]
C. Keim
Mi 18-20 — Hs VII
- 013 Internationales Privatrecht I (WfG 4)
[2-std.]
K. Müller
Mo 18-20 — N 2
- 014 Rechtsvergleichung (WfG 4) [2-std.]
R. Hepting
Mi 10-12 — RW 3
- 015 BGB und HGB für Wirtschaftswissenschaft-
ler [4-std.]
T. Raab
Mo 10-12 — Hs 8
Do 12-14 — N 2
- 016 Zivilrecht für ausländische Studenten
[4-std.]
J. Pflug
Mo, Do 12-14 — Hs VI

HANDELS- UND WIRTSCHAFTSRECHT

- 017 Gesellschaftsrecht I [3-std.]
W. Hadding
Mi 13-15, Do 15-16 — N 2
- 018 Wertpapierrecht [2-std.]
W. Hadding
Do 12-14 — RW 3
- 019 Urheberrecht [2-std.]
S. v. Lewinski
14-tägl.: Fr. 8.30-10, 10.30-12 — Hs IV
- 020 Deutsches und Europäisches Wirtschaftsrecht
(WfG 2 und 8) [3-std.]
M. Dreher
Mo 14-17 — Hs VII

WÖTZELFACHBUCH MAINZ GmbH
Telefon 0 61 31 / 38 30 98
Telefax 0 61 31 / 38 35 46
Staudinger Weg 21 D-55128 MAINZBekannt-optimale Betreuung
Ihrer Literaturerfordernisse durch• **Fachkunde**, erwachsen durch
eigenem Studium und• **Sachkunde**, gepflegt durch ständigen
Kontakt mit Autoren und Verlagen**WIRTSCHAFT
JURA**

- 021 Konzernrecht (WfG 2) [2-std.]
K.-G. Loritz
Di 14-16 — RW 4
- 022 Recht gegen den unlauteren Wettbewerb (WfG 2) [2-std.]
J. Starck
Mo 17-19 — RW 4
- 023 Gewinnermittlung und Gewinnverwendung bei Handelsgesellschaften (WfG 2) [2-std.]
J. Hennrichs
Mi 16-18 — Hs V
- ARBEITSRECHT**
- 024 Arbeitsrecht [4-std.]
H. Konzen
Mo 8-10 — Aud. Max.
Di 8-10 — RW 1
- 025 Vertiefung Individualarbeitsrecht (WfG 3) [2-std.]
K.-G. Loritz
Mo 15-17 — Hs III
- FINANZ- UND STEUERRECHT**
- 026 Unternehmenssteuerrecht II – Kapitalgesellschaften und international tätige Unternehmen [2-std.]
K.-G. Loritz
Di 16-18 — Hs IV
- 027 Allgemeines Steuerrecht (WfG 7) [4-std.]
C. Trzaskalik
Di, Mi 8-10 — RW 3
- 028 Einkommenssteuer I (WfG 7) [2-std.]
C. Trzaskalik
Di 14-16 — RW 3
- ÖFFENTLICHES RECHT**
- 029 Staatsrecht II (Grundrechte- und zugehöriges Verfassungsprozeßrecht) [4-std.]
J. Lücke
Di, Do 12-13.30 — RW 1
- 030 Staatsrecht III [2-std.]
W. Rudolf
Do 8-10 — S 1
- 031 Polizeirecht [2-std.]
D. Kugelman
Fr 10-12 — N 1
- 032 Grundzüge des Sozialrechts [2-std.]
H. Plagemann
Fr 16-18 — Hs III
- 033 Europarecht I [3-std.]
M. Dreher
Mo 10-13 — Aud. max.
- 034 Vertiefungskurs Staatsrecht [2-std.]
D. Dörr
Di 14-16 — N 3
- 035 Vertiefungsvorlesung Öffentliches Recht [2-std.]
F. Hufen
Mi 16.30-18 — N 1
- 036 Beamtenrecht (WfG 6) [2-std.]
F. Hufen
Mi 10-12 — Hs IV
- 037 Wirtschaftsverfassungs- und Wirtschaftsverwaltungsrecht (WfG 6) [2-std.]
F. Hennecke
Mi 18-20 — Hs I
- 038 Umweltschutzrecht II (WfG 6) [2-std.]
J. Lücke
Di 16.30-18 — RW 3
- 039 Völkerrecht (WfG 8) [4-std.]
W. Rudolf
Mi 10-12 — Hs III
Do 10-12 — Hs IV
- 040 Öffentliches Recht für Nichtjuristen [2-std.]
D. Dörr
Di 12-13.30 — Hs II
- STRAFRECHT**
- 041 Strafrecht, Allgemeiner Teil I [6-std.]
E. W. Hanack
Mo 14-16, Di 16-18, Do 14-16 — Hs 8
- 042 Strafrecht, Allgemeiner Teil II [2-std.]
W. Perron
Mi 11-13 — S 1
- 043 Strafrecht, Besonderer Teil I (Personendelikte) [2-std.]
E. W. Hanack
Di 10-12 — Hs 8
- 044 Strafrecht, Besonderer Teil II (Vermögensdelikte) [2-std.]
W. Perron
Do 10-12 — N 1
- 045 Strafrecht, Besonderer Teil III (Sonstige Delikte) [2-std.]
M. Butt
Mi 14-16 — Hs 8
- 046 Besprechung höchstrichterlicher Entscheidungen im Strafrecht [2-std.]
K. Böhm
Mo 17-19 — Hs VII

- 047 Strafvollzugsrecht (WfG 5) [2-std.]
M. Bock
 Di 14-16 — Hs II
- 048 Forensische Psychiatrie (mit Falldemonstration) [1-std.]
J. Glatzel
- 1. Semesterhälfte:
 14-tägl.: Mo 18-20 — Psychiatrische Klinik, Untere Zahlbacher Str. 8
 - 2. Semesterhälfte:
 14-tägl.: Mo 18-20 — Psychiatrische Klinik, Abteilung Nettegut, Andernach
- 049 Rechtsmedizin für Juristen [2-std.]
C. Rittner, R. Urban
 Fr 8-10 — Kursaal, Institut für Rechtsmedizin, Am Pulverturm 3

VERFAHRENSRECHT

- 050 Zwangsvollstreckungs- und Insolvenzrecht [4-std.]
H. P. Pecher
 Di 11-13, Mi 8.30-10 — Aud. max.

KRIMINOLOGIE

- 051 Kriminologie (WfG 5) [4-std.]
M. Bock
 Di 10-12 — N 2
 Do 10-12 — RW 2
- 052 Kriminologie der Einzeldelikte (WfG 5) [2-std.]
L. Keupp
 Fr 9-11 — Hs VII

Exegesen

- 053 Digestenexegese (Veranstaltung gem. PromO § 5 Abs. 1 Nr. 3) [2-std.]
M. Harder
 Mo 17-19 — RW 5

- 054 Deutschrechtliche Exegese (Veranstaltung gem. PromO § 5 Abs. 1 Nr. 3) [2-std.]
A. Roth
 Do 14-16 — RW 3

Kolloquien

- 055 Kolloquium zur Vorlesung »Klassiker der Staatsphilosophie« [1-std.]
N. Hoerster
 Do 14-15 — RW 4
- 056 Kolloquium zur Methodik der Sozialwissenschaften [2 std.]
M. Baurmann
 Do 18-20 — Hs VII
- 057 Rechtssoziologischer Lektürekurs [2-std.]
M. Baurmann
 Do 10-12 — RW 5

Seminare

- 058 Rechtstheoretisches Seminar [3-std.]
N. Hoerster
 Fr 10-13 — RW 5
- 059 Seminar: Juristische Methodenlehre (Grundlagenveranstaltung ab. 5. Sem) [2-std.]
N. Hoerster
 Do 16-18 — RW 5
- 060 Rechtsphilosophisches Seminar [2-std.]
M. Baurmann
 Mi 18-20 — RW 5
- 061 Rechtssoziologisches Seminar [2-std.]
M. Baurmann
 Mi 16-18 — RW 5
- 062 Staatsrechtliches Seminar »Aktuelle Probleme des Verfassungsrechts« [2-std.]
D. Dörr
 Di 18-20 — RW 5

Die Adresse für Rechts- und Wirtschafts-Fachbücher

FACHBUCHHANDLUNG

Scherell & Mundt

Inh. Claus-Peter Rathje

Hauptgeschäft:

Mainz · Kaiser-Friedr.-Str. 6 (b. Gericht)
 Tel. 0 61 31 - 2 83 50 · Fax 28 35 20

Filiale:

Wiesbaden · Gerichtsstr. 9 · Tel. 06 11 - 308 23 66 · Fax 308 23 68

- 063 Seminar »Verfassungsfragen der kommunalen Selbstverwaltung« [2-std.]
F. Hufen
Mo 18-20 — RW 6
- 064 Seminar für deutsches und internationales Kreditrecht [2-std.]
W. Hadding, U. H. Schneider
Mi 18-20 — Inst. f. Int. Kreditrecht,
Wallstr. 11
- 065 Seminar zur Wahlfachgruppe 1 (Familien- und Erbrecht, freiwillige Gerichtsbarkeit) [2-std.]
H. P. Pecher
Mi 14-16 — Hs I
- 066 Seminar zum Familien- und Erbrecht [2-std.]
A. Roth
Blockveranstaltung, Z. u. O. n. Aushang
- 067 Seminar im Gesellschaftsrecht [2-std.]
A. Teichmann
Mo 16-18 — Hs I
- 068 Seminar zum europäischen und deutschen Wirtschaftsrecht: Das europäische und deutsche Recht der Vergabe von Aufträgen durch öffentliche und private Auftraggeber [2-std.]
M. Dreher
Di 14-16 — Hs V
- 069 Seminar zum Arbeitsrecht [2-std.]
K. G. Loritz
Mo 17-19 — Hs V
- 070 Rechtsvergleichendes Seminar [2-std.]
R. Hepting
Mi 14-16 — RW 5
- 071 Seminar »Angewandte Kriminologie« [2-std.]
M. Bock
Do 16-18 — Hs I
- 072 Seminar zu aktuellen Fragen des Jugendstrafrechts [2-std.]
W. Feuerhelm
Do 14-16 — RW 5
- 073 Seminar »Sozial abweichendes Verhalten von Frauen und Mädchen« [2-std.]
L. Keupp
Fr 11-13 — Hs VII
- 074 Seminar für Studierende der WfG 6 [2-std.]
J. Lücke
Blockseminar am Semesterende od. in der vorlesungsfreien Zeit, Z. u. O. s. Aushang
- 075 Seminar im Steuerrecht [2-std.]
C. Traszkalik
Mi 18-20 — RW 6
- 076 Seminar zum Steuerrecht [2-std.]
K. G. Loritz
Di 18-20 — Hs V
- 077 Seminar im Völkerrecht [2-std.]
W. Rudolf
Mi 18-20 — Hs V
- 078 Arztrechtsseminar [1-std.]
C. Rittner, R. Urban
14-tägl.: Fr 10-12 — Kursaal Rechtsmedizin, Am Pulverturm 3

Übungen

- 079 Übungen im Bürgerlichen Recht für Anfänger [2-std.]
K. Müller
Mi 16-18 — S 1
- 080 Übungen im Bürgerlichen Recht für Fortgeschrittene [2-std.]
• Gruppe 1 (Anfangsbuchstaben A-K)
H. Konzen
Mo 16-18 — Aud. Max.
• Gruppe 2 (Anfangsbuchstaben L-Z)
B. Grunewald
Mo 16-18 — N 1
- 081 Übungen im Bürgerlichen Recht für Fortgeschrittene (für die Teilnehmer am Auslands-Austauschprogramm) [2-std.]
A. Roth
Blockveranstaltung Anfang Juli, Näheres s. Aushang
- 082 Übungen im Öffentlichen Recht für Anfänger [2-std.]
N. N.
Voraussichtl.: Di 16-18 — S 1
- 083 Übungen im Öffentlichen Recht für Fortgeschrittene [2-std.]
F. Hufen
Mo 16-18 — RW 1
- 084 Übungen im Strafrecht für Anfänger [2-std.]
• Gruppe 1 (Anfangsbuchstaben A-K)
V. Erb
Do 16-18 — N 2
• Gruppe 2 (Anfangsbuchstaben L-Z)
W. Perron
Do 16-18 — Aud. Max.
- 085 Übungen im Strafrecht für Fortgeschrittene [2-std.]
M. Ling
Do 16-18 — S 1
- 086 Übung zum Wahlfach 1 (Familien-, Erbrecht und fG) [2-std.]
A. Roth
Mo 14-16 — Hs IV

Für Studium und Examen

Harm Peter Westermann
Grundbegriffe des BGB

Eine Einführung an Hand von Fällen
Von Prof. Dr. Harm Peter
Westermann,
Universität Tübingen.
14., überarb. Aufl. 173 Seiten.
Kart. DM 26,-
ISBN 3-17-012643-1

Rudolf Schweickhardt
Allgemeines

Verwaltungsrecht
Herausgegeben von
Prof. Dr. Rudolf Schweickhardt,
FHS Ludwigsburg - Hochschule
für öffentliche Verwaltung.
7., überarb. u. erw. Aufl.
XXIV, 411 Seiten,
2 Faltblätter. Kart. DM 54,-
ISBN 3-17-013761-1

Volker Krey
Strafrecht Besonderer Teil

Studienbuch in systematisch-
induktiver Darstellung
Von Prof. Dr. Volker Krey,
Universität Trier.
Band 1: Besonderer Teil
ohne Vermögensdelikte
9., völlig neubearb. Aufl.
XVI, 370 Seiten. Kart. DM 36,80
ISBN 3-17-013012-9
Band 2: Besonderer Teil.
Vermögensdelikte
10., neubearb. Aufl.
XII, 296 Seiten. Kart. DM 36,-
ISBN 3-17-013891-X

Volker Krey
Strafverfahrensrecht

Studienbuch
Von Prof. Dr. Volker Krey,
Universität Trier.
Band 1: XX, 308 Seiten. Kart.
DM 34,-
ISBN 3-17-009655-9
Band 2: XXIV, 270 Seiten. Kart.
DM 39,80
ISBN 3-17-009656-9
Band 1 und 2 zusammen:
DM 73,80
ISBN 3-17-011499-9

Franz Streng
Strafrechtliche Sanktionen

Grundlagen und Anwendung
Von Prof. Dr. Franz Streng,
Universität Erlangen.
XX, 340 Seiten. Kart. DM 49,80
ISBN 3-17-011337-2

Schaffstein/Beulke
Jugendstrafrecht

Von Prof. Dr. Friedrich Schaffstein,
Universität Göttingen, und
Prof. Dr. Werner Beulke,
Universität Passau.
12., überarb. Aufl. XII, 254 Seiten.
Kart. DM 45,-
ISBN 3-17-013760-3

Brox/Rüthers
Arbeitsrecht

Von Bundesverfassungsrichter a. D.
em. o. Prof. Dr. Hans Brox,
Universität Münster, und
Prof. Dr. Bernd Rüthers,
Universität Konstanz.
12., neubearb. Aufl.
XXVIII, 319 Seiten. Kart. DM 42,-
(unverbindliche Preisempfehlung).
ISBN 3-17-013902-9

Walter Gerhardt
**Grundbegriffe des
Vollstreckungs und
Insolvenzrechts**

Eine Einführung an Hand von Fällen
Von Prof. Dr. Walter Gerhardt,
Universität Bonn.
XX, 291 Seiten. Kart. DM 49,80
ISBN 3-17-008410-0

Rudolf Nirk
Gewerblicher Rechtsschutz

Urheber- und Geschmacksmuster-
recht, Erfinder-, Wettbewerbs-,
Kartell- und Warenzeichenrecht
Von Dr. Rudolf Nirk, RA beim BGH,
Honorarprofessor an der
Universität Heidelberg.
560 Seiten. Kart. DM 79,-
ISBN 3-17-001819-1

Ingo von Münch
Staatsrecht Band 1

Einführung; Deutschland: Teilung
und Vereinigung; Staatsform;
Staatsorgane; Deutschland in der
Europäischen Gemeinschaft
Von Prof. Dr. Dr. h. c. Ingo von
Münch, Universität Hamburg.
5., neubearb. Aufl.
XVIII, 456 Seiten. Kart. DM 56,-
ISBN 3-17-011992-3

Rolf Stober
**Kommunalrecht in der
Bundesrepublik Deutschland**

Von Prof. Dr. Rolf Stober,
Technische Universität Dresden.
2., neubearb. Aufl.
XXVIII, 276 Seiten. Kart. DM 49,80
ISBN 3-17-011403-4

Rolf Stober
Wirtschaftsverwaltungsrecht

Von Prof. Dr. Rolf Stober,
Technische Universität Dresden.
9., aktual. Aufl.
XXIV, 349 Seiten. Kart. DM 39,80
ISBN 3-17-013574-0

Ulrich Battis
**Öffentliches Baurecht und
Raumordnungsrecht**

Von Prof. Dr. Ulrich Battis,
Humboldt-Universität Berlin.
3., neubearb. Aufl.
340 Seiten. Kart. DM 64,-
ISBN 3-17-011982-6

Gerd Schmidt-Eichstaedt
Städtebaurecht

Einführung und Handbuch mit den
Sonderregelungen für die fünf
neuen Bundesländer der
Bundesrepublik Deutschland
Von Prof. Dr. Gerd Schmidt-
Eichstaedt, Technische Universität
Berlin.
2., überarb. u. erw. Aufl.
XXII, 370 Seiten, 51 Abb. u. 2 Tab.
Kart. DM 79,80
ISBN 3-17-011983-4

- 087 Übungen im Handels- und Gesellschaftsrecht (WfG 2) [2-std.]
A. Steinbeck
Mi 14-16 — RW 3
- 088 Übungen im Arbeitsrecht (WfG 3) [2-std.]
C. Weber
Do 14-16 — Hs II
- 089 Übung und Examinatorium im Internationalen Privatrecht (WfG 4) [2-std.]
R. Hepting, K. Müller
Di 18-20 — Aud. max.
- 090 Übung zur Vorlesung Kriminologie (WfG 5) [2-std.]
W. Feuerhelm, H. Schneider, C. Schallert
Blockveranstaltung (15.07-18.07.96), Näheres s. Aushang
- 091 Übungen für Studierende der WfG 6 [2-std.]
V. Stein
Do 16-18 — Hs IV
- 092 Übungen im Steuerrecht (WfG 7) [4-std.]
C. Trzaskalik
Fr 8-12 — RW 3
- 093 Übungen für Studierende der WfG 8 (Völker- und Europarecht) [2-std.]
D. Dörr
Mi 14-16 — Hs IV

Examinatorien, Repetitorien

- 094 Examensrelevante Klausurprobleme (BGB) mit Seminar für wechselnde Teilnehmergruppen [2-std.]
B. Grunewald
Mo 10-12 — RW 1
- 095 Examinatorium im Strafrecht [2-std.]
W. Perron
Mi 18-20 — N 1
- 096 Repetitorium zum Wahlfach 1 (Familien- und Erbrecht, freiw. Gerichtsbarkeit) [2-std.]
H. P. Pecher
Di 16-18 — Hs III
- 097 Examinatorium zur WfG 2 (Handels-, Gesellschafts-, Wettbewerbsrecht) [2-std.]
B. Grunewald
Do 10-12 — Hs V

- 098 Repetitorium im Wahlfach Kriminologie, Jugendstrafrecht, Strafvollzugsrecht [1-std.]
M. Bock, A. Böhm, W. Feuerhelm
Di 17-18 — RW 2

Klausurenkurse

- 099 Großer Klausurenkurs [5-std.]
K. Müller
Sa 8-12.45 — Hs 8 (Abgabe) und Hs 7
Besprechung: Fr 14-16 — RW 1
- 100 Klausurenkurs im Wahlfach Kriminologie, Jugendstrafrecht, Strafvollzugsrecht [2-std.]
A. Böhm, J. Behr
Di 18-20 — RW 2

RECHTSINFORMATIK, EDV FÜR JURISTEN

- 101 Einführung in die Rechtsinformatik – EDV Einsatz in der Justiz [2-std.]
P. Itzel
Mi 16.30-18 — CIP-Pool Jura
- 102 Einführung in die EDV für Juristen [2-std.]
T. Klar
Z. u. O. s. Aushang — CIP-Pool Jura
- 103 Nutzung der Internetdienste für Juristen [2-std.]
T. Klar
Z. u. O. s. Aushang — CIP-Pool Jura
- 104 Arbeitsgemeinschaft: Unterhaltung des WWW-Servers Jura [2-std.]
T. Klar
Z. u. O. s. Aushang — CIP-Pool Jura

FREMDSPRACHEN

- 105 Französisch für Anfänger 2 [2-std.]
S. Vebrel
14-tägig: Di 12-15.30 — Hs VI
- 106 Französisch Mittelstufe 2: actualité en France [2-std.]
S. Vebrel
14-tägig: Di 16-19.30 — Hs VI
- 107 Französisch für Fortgeschrittene 2: Préparation à un séjour universitaire – Initiation à la langue juridique [2-std.]
S. Vebrel
Blockveranstaltung vom 6.-10.5.1996, jeweils 14-17.30 — O. s. Aushang



Wir sind ein bedeutendes deutsches Einzelhandelsunternehmen mit mehr als 1000 Filialen in West- und Süddeutschland. Leistungsfähigkeit und kontinuierliches Wachstum beruhen weitgehend auf der konsequenten Verwirklichung einer dezentralen Organisationsstruktur mit ausgeprägter Delegation von Verantwortung.

ALDI sucht Management-Nachwuchs

Ihre Qualifikation

- Sie sind nicht älter als Ende 20 und können einen überdurchschnittlichen Abschluß einer Universität oder Fachhochschule mit wirtschaftswissenschaftlicher Studienrichtung vorweisen.
- Sie haben die Fähigkeit, eigenverantwortlich mitzuarbeiten, verfügen über einen starken Leistungswillen und über ein ausgeprägtes kaufmännisches Bewußtsein.
- Sie sind begeisterungsfähig, kontakt- und einsatzfreudig und trauen sich zu, selbständig und verantwortungsvoll Führungsaufgaben zu übernehmen.

Ihr einjähriges Trainee-Programm

- Sie werden sich im Rahmen des Training-on-the-job auf Ihre Führungsaufgaben vorbereiten.
- Sie lernen die Führung von Mitarbeitern unter leistungs- und kostenorientierten Gesichtspunkten sowie die gesamte Organisation mit den Schlüssel-funktionen des Einzelhandelsmanagements kennen.
- Individuelle Betreuung und vielseitige Aufgabens-tellungen garantieren eine umfassende, praxisnahe Einarbeitung.

Ihr Arbeitsfeld – unser Angebot

- Sie übernehmen bereits nach einem Jahr die verantwortliche Leitung eines Verkaufsbezirks. Sie entscheiden dann selbständig über Einstellungen und Einsatz der Mitarbeiter in Ihrem Bezirk und sind zuständig für Aufgaben im Bereich der Planung, Organisation und Kontrolle.
- Wir bieten von Anfang an ein hohes Gehalt und stellen Ihnen außerdem einen neutralen Firmen-PKW (Audi A4) zur Verfügung, den Sie auch privat – im Bundesgebiet kostenlos – benutzen können.
- Alle Positionen auf höheren Führungsebenen werden ausschließlich aus den Reihen des eigenen Führungsnachwuchses besetzt.

Interessierte Damen und Herren senden uns bitte ihre vollständigen Bewerbungsunterlagen – einschließlich eines handgeschriebenen Lebenslaufs und Lichtbilds.

ALDI GmbH & Co. KG
Postfach 1113
55381 Bingen

Wirtschaftswissenschaften

- Einführungsveranstaltung für Studienanfänger, Fach- und Hochschulortwechsler [2-std.]
M. Kayser, P. Reichling
Mi, 10. April 1996, 9-11 — RW 1

VOLKSWIRTSCHAFTSTHEORIE

Vorlesungen

- 101 Vorlesung aus Mikroökonomik [4-std.]
I. Kubin
Di 14-16, Mi 8-10 — RW 1
- 102 Volkswirtschaftliche Gesamtrechnung (GS) [1-std.]
P.-G. Schmidt
14-tägl.: Mo 13-15 — RW 1
- 103 Ökologische Strukturreformen [3-std.]
H. Bartmann
Di 14-16, Do 9-10 — Hs III
- 104 Vorlesung aus Arbeitsmarkttheorie 2 [3-std.]
I. Kubin
Di 10-13 — Hs I
- 105 Entwicklungspolitik [2-std.]
K. Sauernheimer
Do 8-10 — RW 3
- 106 Der deutsche Weinmarkt – Volkswirtschaftliche und betriebswirtschaftliche Aspekte [2-std.]
H. von Opel
14-tägl.: Mi 16.30-18 — Hs II

Übungen

- 107 Mikroökonomische Übungen für Anfänger [2-std.]
M. Bätzel
Di 12-14 — Hs IV
- 108 Mikroökonomische Übung für Anfänger [2-std.]
C. Kind
Di 16-18 — Hs II
- 109 Mikroökonomische Übungen für Anfänger [2-std.]
R. Rockenbauch
Di 8-10 — Hs IV
- Parallelveranstaltung
Di 10-12 — Hs IV

- 110 Mikroökonomische Übungen für Anfänger [2-std.]
H. P. Seitel
Mo 12-14 — Hs IV
- Parallelveranstaltung
Do 12-14 — Hs IV

- 111 Mikroökonomische Übungen für Anfänger [2-std.]
G. Traud
Mo 10-12 — RW 4

- 111a Mikroökonomische Übungen für Anfänger [2-std.]
A. Geldsetzer
Mi 14-16 — Hs III
- Parallelveranstaltung
Mi 16-18 — Hs III

- 112 Übung zur Handelstheorie [2-std.]
T. Trauth
Fr 8-10 — RW 2

- 112a Makroökonomische Übungen (GS) [2-std.]
S. Klomfäß
Mo 10-12 — RW 3

Kolloquien

- 113 Kolloquium zur Ökologie [2-std.]
H. Bartmann
Do 14-16 — Hs V
- 114 Kolloquium für Examenskandidaten [2-std.]
H. Bartmann
Do 16-18 — Hs III
- 115 Kolloquium »Internationale Wirtschaftsbeziehungen« [2-std.]
K. Sauernheimer
Fr 10-12 — RW 2

Seminare

- 116 Seminar zur Wirtschaftstheorie [2-std.]
H. Bartmann
Z. u. O. w. noch bekanntgegeben
Blockveranstaltung
- 117 Seminar »Geld- und Wachstumstheorie« [2-std.]
K. Sauernheimer
Do 14-16 — Hs VI

VOLKSWIRTSCHAFTSPOLITIK

Vorlesungen

- 118 Wettbewerbspolitik [4-std.]
H. Bartling
 Di 12-14, Do 14-16 — Hs S 1
- 119 Gesundheitsökonomik [2-std.]
A. Prinz
 Mo 12-14 — Hs I

Übungen

- 120 Wirtschaftspolitische Übungen zur Speziellen Wettbewerbspolitik I (Umwelt-, Verkehrs-, Agrarpolitik) [2-std.]
H. Bartling
 Di 14-16 — RW 2
- 121 Übung Stabilisierungspolitik [2-std.]
A. Prinz
 Mo 15-17 — RW 4
- 122 Übung Sozialpolitik [2-std.]
A. Prinz
 Di 14-16 — RW 5

Seminare

- 123 Wirtschaftspolitisches Seminar [2-std.]
H. Bartling
 Z. u. O. w. noch bekanntgegeben
 Blockveranstaltung gemäß besonderem Ausgang
- 124 Wirtschaftspolitisches Forschungs- und Doktorandenseminar [2-std.]
H. Bartling und W. Zohlhöfer
 Z. u. O. w. noch bekanntgegeben
 Blockveranstaltung

- 125 Seminar zur Wirtschaftspolitik: Arbeitsmarktpolitik [2-std.]
A. Prinz
 Z. u. O. w. noch bekanntgegeben

FINANZWISSENSCHAFT

Vorlesungen

- 126 Finanzwissenschaft III: Besondere Steuerlehre [4-std.]
R. Peffekoven
 Mo 10-12, Di 10-12 — Hs S 1
- 127 Finanzwissenschaft II: Allgemeine Steuerlehre [2-std.]
G. Tillmann
 Mi 8-10 — Hs S 1
- 128 Umweltökonomik [2-std.]
G. Tillmann
 Do 12-14 — Hs I
- 129 Public Choice [2-std.]
G. Tillmann
 Di 8-10 — Hs I
- 130 Finanzpolitik in der Europäischen Union (WF) [2-std.]
M. Hüther
 Mi 10-12 — Hs II
- 131 Finanzierungssystem der Europäischen Union (WF) [2-std.]
C. Kühl
 Mi 18-20 — Hs III

GABLER Insider-Know-how für erfolgreiche Studien

E. Dichtl / M. Lingenfelder

Effizient Studieren

Wirtschaftswissenschaften
 Edition MLP

2., durchgesehene Auflage 1996.
 X, 346 Seiten, br. DM 29,80
 ISBN 3-409-23635-X



Gabler Verlag

Tanusstraße 54
 65183 Wiesbaden
 Fax 0611/534 430

Wahl der Fächerkombination, Wechsel der Hochschule, Sicherung der finanziellen Basis: drei Beispiele für wichtige Entscheidungen, die zu Beginn des Hauptstudiums zu treffen sind. 23 Experten für alle Fragen in Zusammenhang mit dem Studium stellen ihr Insider-Know-how zur Studienplanung zur Verfügung. Sie behandeln die Studienorganisation, wissenschaftliches Arbeiten sowie die finanzielle Seite des Studiums und geben Tips und Ratschläge.

Änderungen vorbehalten.
 Erhältlich im Buchhandel und Verlag. Zzgl. Versandkosten

Übung

- 132 Finanzwissenschaftliche Übungen für Fortgeschrittene [2-std.]
R. Peffekoven mit Assistenten
 Di 16-18 — Hs N 1

Kolloquium

- 133 Repetitorium für Examenskandidaten [2-std.]
R. Peffekoven
 Mo 16-18 — RW 3

Seminare

- 134 Finanzwissenschaftliches Seminar [2-std.]
R. Peffekoven
 Z. w. noch bekanntgegeben — Haus R. u. W. (Altbau) Raum 80
 Blockveranstaltung
- 135 Seminar aus Finanzwissenschaft [2-std.]
G. Tillmann
 Z. u. O. w. noch bekanntgegeben
 Blockveranstaltung

**BETRIEBSWIRTSCHAFTSLEHRE
(GRUNDSTUDIUM)****Vorlesungen**

- 136 Einführung in die EDV für Wirtschaftswissenschaftler [2-std.]
M. Bongarth
 Di 10-12 — RW 1
- 137 Grundlagen der Betriebswirtschaftslehre II [2-std.]
R. Bronner
 Do 14-16 — RW 1
- 138 Kosten- und Leistungsrechnung [2-std.]
G. Kaupe
 Mi 16-18 — RW 1
- 139 Der Computer als Werkzeug [2-std.]
G. Maurer
 Do 8-10 — RW 1
- 140 Methoden der Investitionsrechnung [2-std.]
P. Reichling
 Mi 14-16 — RW 1
- 141 Buchführung und Jahresabschluß [3-std.]
J. Schneider
 Mo 8-10, Di 8-10 — Hs S 1
 14-tägl.: eine Doppelstunde

Übung

- 142 Übungen zu Grundlagen der Betriebswirtschaftslehre I [2-std.]
Mitarbeiter des LS Bronner
 Mo 10-12 — Hs 7
- Parallelveranstaltungen
 Di 8-10 — Hs 7
 Di 16-18 — Hs 7
 Mi 12-14 — Hs 7
 Mi 16-18 — Hs 7
 Fr 8-10 — Hs 7

**BETRIEBSWIRTSCHAFTSLEHRE
(HAUPTSTUDIUM)****Vorlesungen**

- 143 Produktion und Logistik [2-std.]
K. Bellmann
 Di 16-18 — RW 1
- 144 Marketing-Politik [2-std.]
O. P. Heil
 Do 10-12 — RW 1

Übungen

- 145 Übung zur Produktionswirtschaft [2-std.]
D. Friederich
 Mi 10-12 — RW 2
- 146 Übung zur Allgemeinen Betriebswirtschaftslehre [2-std.]
O. P. Heil
 Do 16-18 — RW 1
- 147 Übung zur ABWL: Strategisches Management mit System Dynamics [2-std.]
U. Mildenberger
 Di 16-18 — RW 4

WAHLPFLICHTFÄCHER**Vorlesungen**

- 148 Produktion und Umwelt [2-std.]
K. Bellmann
 Do 16-18 — RW 3
- 149 Taktisches und Operatives Produktionsmanagement [2-std.]
K. Bellmann
 Do 10-12 — Hs III
- 150 Organisationstheorie [2-std.]
R. Bronner
 Mi 12-14 — RW 2



Wir sind immer dort, wo der Mandant uns braucht

Seien wir ehrlich: Büroräume gehören natürlich auch zu unserem Alltag. Aber Wirtschaftsprüfung, Steuer- und Unternehmensberatung sind heute international geprägte Tätigkeiten, Mobilität daher eine wichtige Voraussetzung für erfolgreiche Arbeit. Das gilt für die Tätigkeit in Deutschland ebenso wie weltweit, wo die Mitgliedsfirmen des Verbundes Coopers & Lybrand International in 130 Ländern mit über 700 Büros vertreten sind. Bei uns bestimmen Sie selber durch eigene Leistung und Fortbildung, in welche nationalen oder internationalen Projektteams Sie eingebunden werden. Wir bieten Ihnen Unterstützung beim Berufseinstieg, eigenverantwortliches Arbeiten und große Entfaltungsmöglichkeiten. Wenn Sie exzellentes Wissen verknüpfen mit unternehmerischem Denken, Mobilität mit präziser und engagierter Arbeit, dann kann Ihr Profil zu uns passen.

Wenn Sie – Wirtschaftswissenschaftler, Wirtschaftsinformatiker, Wirtschaftsingenieure oder Juristen mit Prädikatsexamen – mehr über uns und unsere 37 Standorte erfahren wollen: Informationsmaterial senden wir Ihnen gerne zu. Ihre Bewerbungsunterlagen senden Sie bitte an: C&L Deutsche Revision, Olof-Palme-Str. 35, 60439 Frankfurt/Main, Tel.: 0 69/95 85-0 oder C&L Unternehmensberatung GmbH, Olof-Palme-Str. 35, 60439 Frankfurt/Main, Tel.: 0 69/95 85-0.

C&L Deutsche Revision

Aktiengesellschaft
Wirtschaftsprüfungsgesellschaft

C&L Unternehmensberatung

- 151 Planung und Entscheidung [2-std.]
R. Bronner
9.-13. April 1996: 9-17 — Hs I, Hs VI,
Hs VII, RW 2, RW 4, RW 5
Blockveranstaltung
- 152 Marketingmessung [2-std.]
O. P. Heil
Do 12-14 — RW 2
- 153 Marketing-Wettbewerb [2-std.]
O. P. Heil, K. Wiltinger
Do 18-20 — RW 2
- 154 Qualitätsmanagement [2-std.]
M. Illi
Di 12-14 — Hs III
- 155 Informations- und Kommunikationssysteme
H. Kargl
Mo 8-10 — RW 1
- 156 Planung und Entwicklung von Informations-
und Kommunikationssystemen I [2-std.]
H. Kargl
Di 8-10 — RW 2
- 157 Sonderbilanzen [2-std.]
J. Knoth
Mi 10-12 — Hs N 2
- 158 Wirtschaftliches Prüfungswesen [2-std.]
J. Knoth
Fr 8-10 — Aud. max.
- 159 Finanzwirtschaft I [2-std.]
S. Trautmann
Fr 12-14 — RW 2
- 160 Internationales Finanzmanagement [2-std.]
S. Trautmann
Mi 14-16 — RW 2

Übungen

- 161 Fortgeschrittenen-Übung: Organisationsme-
thodik [2-std.]
T. Bollheimer
Di 18-20 — Hs III
- 162 Fortgeschrittenen-Übung zur Organisations-
forschung [2-std.]
R. Bronner, W. Appel
Mi 14-16 — RW 4
- 163 Übung zur Finanzwirtschaft [2-std.]
B. Grünwald
Mi 10-12 — RW 4

Kolloquium

- 164 Kolloquium für Examenskandidaten
[2-std.]
H. Kargl
Z. u. O. w. noch bekanntgegeben

Seminare

- 165 Forschungsseminar für Doktoranden und Di-
plomanden [2-std.]
K. Bellmann
Do 18-20 — RW 5
- 166 Systematische Ansätze in der Betriebswirt-
schaftslehre [2-std.]
K. Bellmann
Di 14-16 — Hs I
- 167 Seminar zur Wirtschaftsinformatik [2-std.]
H. Kargl
Z. u. O. w. noch bekanntgegeben
Blockveranstaltung
- 168 Seminar im Wahlfach Rechnungslegung
[2-std.]
J. Knoth
Z. u. O. w. noch bekanntgegeben
- 169 Seminar zur Finanzwirtschaft [2-std.]
S. Trautmann
Mi 12-14 — RW 4
- 170 Forschungsseminar für Doktoranden und Di-
plomanden [2-std.]
S. Trautmann
Mo 14-16 — RW 5

MATHEMATIK, STATISTIK, ÖKONOMETRIE

Vorlesungen

- 171 Mathematik für Wirtschaftswissenschaftler B
(GS) [2-std.]
G. Schmidt
Fr 12-14 — Hs S 1
- 172 Statistische Methodenlehre I (GS) [2-std.]
P. Schulze
Mi 10-12 — RW 1
- 173 Bevölkerungs-, Wirtschafts- und Sozialstati-
stik (GS) [2-std.]
P. Schulze
Mi 12.30-14 — Hs III
- 174 Stochastik für Fortgeschrittene [2-std.]
E. Härter
Di 10-12 — RW 4
- 175 Markov-Ketten und Warteschlangen
[2-std.]
E. Härter
Do 10-12 — RW 3
- 176 Grundlagen der Ökonometrie und Mehrglei-
chungsmodelle [2-std.]
P. Schulze
Do 10-12 — Hs II

Übungen

- 177 Übungen zur Mathematik für Wirtschaftswissenschaftler B – in Gruppen [2-std.]
E. Härter durch Mitarbeiter
Z. u. O. w. noch bekanntgegeben
Mehrere Parallelveranstaltungen
- 178 Übungen zur Statistischen Methodenlehre I – in Gruppen [2-std.]
P. Schulze durch Mitarbeiter
Z. u. O. w. noch bekanntgegeben
Mehrere Parallelveranstaltungen
- 179 Übung zur Statistik/Mathematik für Fortgeschrittene [2-std.]
A. Förster
Fr 8-10 — Hs VI
- 180 Übungen zur Statistik/Mathematik für Fortgeschrittene [2-std.]
H. Shiragi
Z. u. O. w. noch bekanntgegeben

Kolloquium

- 181 Statistisch-ökonomisches Kolloquium für Examenssemester [2-std.]
P. Schulze
Do 12-14 — Hs VII

Seminare

- 182 Seminar Stochastik [2-std.]
E. Härter
Mi 10-12 — Hs I
- 183 Statistisch-ökonomisches Seminar [1-std.]
P. Schulze
Z. u. O. w. noch bekanntgegeben
Blockveranstaltung
- 184 Regionalwirtschaftliches Seminar [1-std.]
P. Schulze
Z. u. O. w. noch bekanntgegeben
Blockveranstaltung

WIRTSCHAFTS- UND SOZIALGESCHICHTE**Vorlesung**

- 185 Deutsche Wirtschafts- und Sozialgeschichte in der frühen Nachkriegszeit 1945-1955 [3-std.]
V. Hentschel
Mo 13-14 — RW 2
Di 10-12 — RW 3

Übung

- 186 Lektüre zur Wirtschafts- und Sozialgeschichte [3-std.]
V. Hentschel
Di 14-17 — Hs VII

Seminar

- 187 Seminar zur Wirtschafts- und Sozialgeschichte [2-std.]
V. Hentschel
Mo 14-16 — Hs I

03

**ES GEHT UM
EUREN URLAUB!**

Schaut doch mal rein, in
**das Reisebüro auf
dem Campus.**

Wir bieten
**Flugreisen zu
Studentenpreisen**

Übrigens:
Wir stellen **internationale
Studentenausweise** aus.

Ihr findet uns auf dem Campus:
**im Studentenhaus,
gegenüber der Mensa,**
Telefon: 0 61 31-3 10 71
oder in der Innenstadt in Mainz:
Mailandsgasse 5, Telefon: 0 61 31-23 39 18

SHR **SHR REISEBÜRO
2X IN MAINZ**

WIRTSCHAFTSPÄDAGOGIK

Vorlesung im Grund- und Hauptstudium

- 188 Einführung in die Lernpsychologie [1-std.]
E. Reinhardt
 Di 9-10 — Hs III

Vorlesung

- 189 Computerunterstützte Aus- und Weiterbildung (zugleich Einführung in die Wirtschaftspädagogik) [2-std.]
K. Breuer
 Di 10-12 — RW 2
 Beginn: 23.4.1996

Übungen im Grund- und Hauptstudium

- 190 Unterrichtsbeobachtung und Lehrversuche (Übung für Anfänger) [2-std.]
S. Lüdecke
 Mi 10-12 — RW 5
 Parallelveranstaltung
- 191 Quantitative und qualitative Schulbuchanalyse (Übung für Anfänger) [2-std.]
G. Minnameier
 Mi 12-14 — Hs I
- 192 Einführung in das Lehren (auch als Vorbereitung für das Schulpraktikum) (Übung für Anfänger) [2-std.]
E. Reinhardt
 Do 14-16 — Hs I
- 193 Die Industrieschulbewegung des 18. Jahrhunderts (Übung für Anfänger) [2-std.]
C. Sczesny
 Fr 8-10 — Hs V
- 194 Leistungsmessung und -bewertung im berufsbildenden Schulwesen (Übung für Anfänger) [2-std.]
A. Zirkel
 Do 12-14 — Hs V
- 195 Unterrichtsbeobachtung und Lehrversuche (Übung für Anfänger) [2-std.]
A. Zirkel
 Mi 8-10 — RW 5
 Parallelveranstaltung
- 196 Lehren und Lernen mit Modellbildungssoftware (Übung für Fortgeschrittene) [2-std.]
K. Breuer
 Di 14-16 — CIP-Pool
 Beginn: 23. April 1996

- 197 Institutionen, Strukturen und Entwicklungen des beruflichen Schulwesens (Übung für Fortgeschrittene) [2-std.]
M. Decker
 Mi 14-16 — Hs V
- 198 Moralische Atmosphäre im berufsbildenden Schulwesen (Übung für Fortgeschrittene) [2-std.]
S. Lüdecke
 Do 10-12 — Hs I
- 199 Lehren und Lernen in konstruktivistischer Sicht (Übung für Fortgeschrittene) [2-std.]
G. Minnameier
 Mo 10-12 — Hs I
- 200 Erziehungswissenschaftliche Forschungsmethoden im Kontext empirischer Wirtschaftspädagogik (Übung für Fortgeschrittene) [2-std.]
C. Sczesny
 Fr 10-12 — Hs III

Kolloquien

- 201 Theoriegeleitete Entwicklung und Evaluation von Lernumwelten [1-std.]
K. Breuer
 14-tägl.: Di 18-20 — Hs I
 Beginn: 30. April 1996
- 202 Kolloquium für Examenskandidaten [1-std.]
K. Breuer
 14-tägl.: Di 18-20 — Hs I
 Beginn: 23. April 1996

Seminar

- 203 Methoden der betrieblichen Aus- und Weiterbildung [2-std.]
K. Breuer
 Mi 12-14 — Hs VII
 Beginn: 24. April 1996

FREMDSPRACHEN

Vorlesung

- 204 Vorbereitung der Kandidaten des integrierten Studiengangs Mainz-Dijon [6-std.]
N. N.
 Mo 8-11 — RW 5
 Do 8-11 — Hs VII

Fachbereich 04: Medizin

- Postanschrift: 55131 Mainz
- Diensträume: Obere Zahlbacher Straße 63, Gebäude 912, Fax 17-34 87
- Dekan:
Univ.-Prof. Dr. med. Sven Olaf HOFFMANN
- Prodekan: Univ.-Prof. Dr. med. Winfried SCHÖNBERGER
- Sekretariat: Elisabeth SELTMANN,
Tel. 17-31 80/34 75/73 86
- Promotionen: Bettina KRÖHLER,
Sprechzeiten Mo-Fr 9-12, Tel. 17-31 86
- Habilitationen: Gisela RUMSEY,
Sprechzeiten Mo-Fr 9-12, Tel. 17-28 32
- Haushalt: Heidemarie BRAUN,
Sprechzeiten Mo-Do 11.30-15.30, Tel. 17-34 82;
Roswitha HEBEL, Sprechzeiten Mo-Do 9-12,
Fr 9-11, Tel. 17-27 71
- Poststelle: Renate RUNKEL, Tel. 17-34 81

Bereichsausschuß Vorklinik

- Duesbergweg 6 (Campus universitatis)
- Postanschrift: 55099 Mainz, Fax 39-59 46
- Vorsitzender: Hochschuldozent Prof. Dr. med. Hans-Joachim BRETER
- Stellvertretender Vorsitzender:
Univ.-Prof. Dr. med. Peter VAUPEL
- Sekretariat: Gisela SCHUHMACHER,
Duesbergweg 6, Zi. 01-633,
Sprechzeiten Mo-Fr 9-11, Tel. 39-59 46

Bereichsausschuß Klinisch-Theoretische Institute

- Postfach 39 60, Obere Zahlbacher Straße 67,
55131 Mainz, Fax 39-23 59
- Vorsitzender:
Univ.-Prof. Dr. med. Sucharit BHAKDI
- Stellvertretender Vorsitzender:
Univ.-Prof. Dr. med. Ulrich FÖRSTERMANN
- Sekretariat: Ingrid MAKOWIECKI,
Obere Zahlbacher Straße 67, Zi. 945,
Tel. 17-73 42, Sprechzeiten Mo-Fr 9-12

Informationen für Studierende

Studiendekan des Fachbereichs Medizin

und Beauftragter für Studienfachberatung für den Bereich Klinik (zugleich Unterrichtsbeauftragter für den 1., 2. und 3. klinischen Studienabschluß):

- Univ.-Prof. Dr. R. WANITSCHKE,
Sprechzeiten Di-Do 11-11.30
Sekretariat: Maria-Theresia HERRMANN,
Gabriele ROSSMANN,
Sprechzeiten Mo-Do 9.30-11.30,
Tel. 17-31 85, Fax 17-34 87
Diensträume: Obere Zahlbacher Straße 63,
1. OG, Zi. 01-413, 55131 Mainz

Studienbeauftragter für den Bereich Vorklinik:

- Dr. K. BRODDA,
Sprechzeiten Di, Do 13-13.30
Sekretariat: Edelgard NEUFURTH,
Tel. 39-57 99, Sprechzeiten Mo-Fr 9-12
Diensträume: Duesbergweg 6 (Campus universitatis), Zi. 01-430

Einführungsveranstaltungen für Studienanfänger, Fach- und Hochschulortwechsler für Medizin und Zahnmedizin:

Di, 9. April 1996, 10 Uhr, Becherweg 13, Hs 19
(Campus universitatis)

Vertrauensdozenten für Ausländische Studierende

BEREICH VORKLINIK:

- Univ.-Prof. Dr. rer. nat. et med. habil. D. PETUT-SCHNIGK, Anatomisches Institut, Becherweg 13, Zi. 01-464, Tel. 39-25 32, Sprechzeiten n. V.
Sekretariat: C. HOFFMANN, Zi. 01-474, Tel. 39-22 39, Sprechzeiten Mo, Mi 10-11 o. n. V.
Vertreter: Univ.-Prof. Dr. med. E. STOFFT, Anatomisches Institut, Becherweg 13, Tel. 39-21 72, Sprechzeiten n. V.

BEREICH KLINISCH-THEORETISCHE INSTITUTE:

- Univ.-Prof. Dr. med. H. KILBINGER, Zi. 1348,
Tel. 17-73 79, Sprechzeiten n. V., Obere Zahlbacher Straße 67

BEREICH KLINIKUM:

- Hochschuldozent Dr. S. MOHR-KAHALY, II. Medizinische Klinik, Reisingerweg 2, Tel. 17-72 65,
Dr. H. GAMM, III. Medizinische Klinik, Abteilung für Hämatologie, Naunynweg 1, Zi. 203, 2. Stock, Tel. 17-72 43, Sprechzeiten n. V., Sekretariat: Tel. 17-72 44

Beauftragter für die Ausstellung von Leistungsnachweisen gemäß BAföG:

- Univ.-Prof. Dr. rer. nat. et. med. habil. D. PETUT-SCHNIGK, Anatomisches Institut, Becherweg 13 (Campus universitatis), Tel. 39-25 32
Sekretariat: C. HOFFMANN, Zi. 01-474, Tel. 39-22 39, Sprechzeiten Mo, Mi 10-11 o. n. V.
Stellvertreter: Univ.-Prof. Dr. med. E. STOFFT, Anatomisches Institut, Becherweg 13, Tel. 39-21 72

Unterrichtsbeauftragte der Studienfächer der Medizin:**Vorklinik:**

- *Anatomie:* Univ.-Prof. Dr. E. STOFFT, Anatomisches Institut, Tel. 39-21 72
- *Physiologie und Pathophysiologie:* Prof. Dr. G. BÖHMER, Institut für Physiologie und Pathophysiologie
- *Physiologische Chemie und Pathobiochemie:* Univ.-Prof. Dr. Dr. B. SCHMIDT, Institut für Physiologische Chemie und Pathobiochemie, Tel. 39-59 22
- *Psychologie:* Univ.-Prof. Dr. G. HUPPMANN, Abt. f. Med. Psychologie u. Med. Soziologie, Tel. 39-59 04

Klinik:

- *Hygiene:* Univ.-Prof. Dr. S. BHAKDI, Institut für Medizinische Mikrobiologie und Hygiene, Obere Zahlbacher Straße 67, Tel. 17-73 41
- *Mikrobiologie:* Univ.-Prof. Dr. rer. nat. M. LOOS, Institut für Medizinische Mikrobiologie, Obere Zahlbacher Straße 67, Tel. 17-72 37, 17-31 44
- *Geschichte der Medizin:* Univ.-Prof. Dr. phil. W. F. KÜMMEL, Medizinhistorisches Institut, Am Pulverturm 13, Tel. 17-73 55
- *Arbeits- und Sozialmedizin:* Univ.-Prof. Dr. med. J. KONIETZKO, Institut für Arbeits- und Sozialmedizin, Obere Zahlbacher Straße 67, Tel. 17-32 33
- *Immunologie:* Univ.-Prof. Dr. med. E. RÜDE, Institut für Immunologie, Obere Zahlbacher Straße 67, Tel. 17-72 88
- *Pharmakologie:* Univ.-Prof. Dr. H. KILBINGER, Obere Zahlbacher Straße 67, Tel. 17-73 79
- *Rechtsmedizin:* Univ.-Prof. Dr. Dr. R. URBAN, Institut für Rechtsmedizin, Pulverturm 3, Tel. 17-21 79
- *Anästhesiologie:* Univ.-Prof. Dr. med. M. HALMAGYI, Klinik für Anästhesiologie, Ehrlichweg 5, Tel. 17-71 72

- *Augenheilkunde:* PD Dr. N. PFEIFFER, Augenkl. Helmholtzweg 1, Tel. 17-71 32
- *Chirurgie:* Dr. med. M. MÖRSCHER, Chirurgische Klinik, Ehrlichweg 6, Tel. 17-20 75
- *Dermatologie:* Prof. Dr. med. P. SCHRAMM, Hautklinik, Helmholtzweg 16, Tel. 17-72 59
- *Gynäkologie und Geburtshilfe:* Univ.-Prof. Dr. med. P. BROCKERHOFF, Klinik für Geburtshilfe und Frauenkrankheiten, Semmelweisweg 5, Tel. 17-73 16
- *Hals-Nasen-Ohren-Heilkunde:* PD Dr. J. MAURER, Hals-Nasen-Ohren-Klinik, Helmholtzweg 1, Tel. 17-27 95
- *Innere Medizin I:* Univ.-Prof. Dr. med. R. WANNITSCHKE, I. Med. Klinik und Poliklinik, Naunynweg, Tel. 17-71 18
- *Innere Medizin II:* Hochschuldoz. Dr. S. MOHR-KAHALY, II. Med. Klinik und Poliklinik, Billrothweg 2, Tel. 17-72 65
- *Innere Medizin III:* PD Dr. G. ZEILE, Abteilung für Hämatologie, Naunynweg 1, Tel. 17-71 48
- *Neurochirurgie:* PD Dr. R. SCHUBERT, Neurochirurgische Klinik, Czernyweg 9a, Tel. 17-21 13
- *Neurologie:* Dr. med. E. LENSCH, Klinik und Poliklinik für Neurologie, Pettenkoferweg 5, Tel. 17-22 22
- *Orthopädie:* PD Dr. C. HOPF, Orthop., Billrothweg 6, Tel. 17-73 74
- *Pädiatrie:* Univ.-Prof. Dr. med. B.-K. JÜNGST, Kinderklinik, Czernyweg 1, Zi. Nr. 68, Tel. 17-73 28
- *Pathologie:* Prof. Dr. H.-P. DIENES, Institut für Pathologie, Reisingerweg 4, Zi. Nr. 10a, Tel. 17-73 03
- *Psychiatrie:* Dr. med. N. SEYFEDDINIPUR, Psychiatrische Klinik und Polikl., Untere Zahlbacher Straße 8, Tel. 17-73 38
- *Psychotherapie:* PD Dr. med. U. T. EGGLE, Klinik für Psychosomatische Medizin und Psychothe-

rapie, Untere Zahlbacher Straße 8, Zi. 1.614, Tel. 17-73 44

- **Radiologie:** Univ.-Prof. Dr. med. J. KUTZNER, Klinik und Poliklinik für Radiologie, Geb. 210, UG, Naunynweg 9, Tel. 17-71 25
- **Statistik und Dokumentation:** Univ.-Prof. Dr. med. G. HOMMEL, Institut für Med. Statistik und

Dokumentation, Obere Zahlbacher Straße 69, Zi. Nr. 108, Tel. 17-32 32

- **Urologie:** PD Dr. M. STÖCKLE, Urologische Klinik, Pettenkoferweg, Bau 604, Zi. E 223, Tel. 17-72 03
- **Allgemeinmedizin:** Prof. Dr. med. G. FAUST, Münsterplatz 10, 551 16 Mainz, Tel. 22-06 02

Studienfächer und -abschlußmöglichkeiten

- **Medizin:** Staatsexamen; Promotion, die eine Abschlußprüfung voraussetzt.
- **Zahnmedizin:** Staatsexamen; Promotion, die eine Abschlußprüfung voraussetzt.
- **Zulassungsbeschränkungen:** Das Studium der Medizin und der Zahnmedizin ist zulassungsbeschränkt; Bewerbungen sind an die ZVS, Sonnenstraße 171, 44128 Dortmund, zu richten.

Studien-, Prüfungs- und Promotionsordnungen

STAATSEXAMEN

Medizin

Die Studienordnung des Fachbereichs Medizin der Johannes Gutenberg-Universität Mainz im Rahmen der Ausbildungs- und Studienordnung für das Studium der Medizin ist im Studiendekanat des Fachbereichs Medizin erhältlich.

»Approbationsordnung für Ärzte« (ÄAppO) vom 28.10.1970 in der Fassung der Bekanntmachung vom 14.7.1987 (BGBl. I, S. 1593) und 7. Verordnung zur Änderung der Approbationsordnung für Ärzte vom 21.12.1989. (Die Approbationsordnung ist zu beziehen vom Deutschen Ärzte-Verlag GmbH, Lövenich, Kreis Köln.)

- **Organisation und Durchführung des mündlichen Abschnitts in der Ärztlichen Vorprüfung (ÄAppO).** Beauftragter: Hochschuldozent Prof. Dr. H. J. BRETER. Vertreter: Univ.-Prof. Dr. Dr. B. SCHMIDT
- **Organisation und Durchführung der mündlichen Prüfungen im 2. Abschnitt der Ärztlichen Prüfung (ÄAppO).** Beauftragter: Univ.-Prof. Dr. S. O. HOFFMANN
- **Prüfungskommission für den mündlichen Teil des 3. Abschnitts der Ärztlichen Prüfung (ÄAppO).** Vorsitzender: Univ.-Prof. Dr. Dr. K.-H. MEYERZUM BÜSCHENFELDE. Vertr.: Univ.-Prof. Dr. M. THELEN
- **Landesprüfungsamt für Studierende der Medizin und Pharmazie:** s. S.69

Zahnmedizin

Der Studienplan für das Studium der Zahn-, Mund- und Kieferheilkunde an der Johannes Gutenberg-Universität Mainz ist im Geschäftszimmer der Klinik und Polikliniken für Zahn-, Mund- und Kieferkrankheiten erhältlich.

Approbationsordnung für Zahnärzte in der Fassung vom 19. 6. 1964, zuletzt geändert durch die Röntgenverordnung vom 8. 1. 1987 (BGBl. I, S. 114).

- **Ausschuß für die naturwissenschaftliche und zahnärztliche Vorprüfung.**
Vorsitzender: Univ.-Prof. Dr. P. VAUPEL.
Vertreter: Univ.-Prof. Dr. D. PETUTSCHNIGK;
Univ.-Prof. Dr. Dr. B. SCHMIDT
- **Ausschuß für zahnärztliche Prüfung**
Vorsitzender: Univ.-Prof. Dr. H. MÜNTEFERING.
Vertreter: Univ.-Prof. Dr. B. WILERSHAUSEN-ZÖNNCHEN, Univ.-Prof. Dr. S. BHAKDI
Geschäftsstelle: Ursula BICHMANN, Landesprüfungsamt für Studierende der Medizin und Pharmazie, Rheinallee 97-101, Geschäftsräume: Schießgartenstr. 6, 551 16 Mainz, Sprechzeiten: Mo-Fr 9-12, Tel. 16-44 60, Fax 16-20 15, s. S. 69

PROMOTION

Die Promotionsordnung des Fachbereichs Medizin der Johannes Gutenberg-Universität Mainz ist im Dekanat, Promotionsbüro, Tel. 31 86, erhältlich. Der Fachbereich Medizin verleiht den akademischen Grad eines Doktors der Medizin (Dr. med.), eines Doktors der Zahnmedizin (Dr. med. dent.) sowie eines Doktors der physiologischen Wissenschaften (Dr. rer. physiol.).

Institut für medizinische und pharmazeutische Prüfungsfragen

Große Langgasse 8, 551 16 Mainz, Tel. 28-13-0

Anschrift der Fachschaften

- Medizin Vorklinik, Becherweg 13, Anatomisches Institut, Zi. 00-414. Tel. 39-34 65, 55099 Mainz
- Medizin Klinik, Obere Zahlbacher Straße 63, UG, Tel. 17-25 37, 55131 Mainz

- Zahnmedizin Vorklinik, Becherweg 13, Anatomisches Institut, Zi. 00-412, Tel. 39-33 90, 55099 Mainz
- Zahnmedizin Klinik, Augustusplatz 2, Keller, Tel. 17-28 62, 55131 Mainz

Wissenschaftliche Einrichtungen

Integrierte wissenschaftliche Einrichtungen mit eigener Leitung und eigener Verwaltung.

Bereich Vorklinik

Die wissenschaftlichen Einrichtungen des Bereichs Vorklinik befinden sich auf dem Campus universitatis, 55099 Mainz, Fax 39-59 46

Anatomisches Institut

- Becherweg 13, Fax 39-54 01
- Postanschrift: 55099 Mainz
- Geschäftsführender Leiter:
Univ.-Prof. Dr. E. SCHULTE, Tel. 39-22 38
Sekretariat: R. DECHAU, Zi. 1494, Tel. 39-27 22,
C. HOFFMANN, Zi. 1474, Tel. 39-22 39
Univ.-Prof. Dr. L. VOLLRATH, Tel. 39-23 62,
Sekretariat: U. HULICK, Tel. 39-23 61, Fax
39-37 19
- Universitätsprofessoren: Dr. M. KONERDING,
Tel. 39-25 49, Fax 39-47 10
Dr. D. PETUTSCHNIGK, Tel. 39-25 32,
Dr. E. STOFFT, Tel. 39-21 72
- Hochschuldozent:
Dr. S. REUSS, Tel. 39-32 07
- Wissenschaftliche Assistenten: Dr. D. NOHR,
Dr. R. SPESSERT, Dr. A. ZSCHÄBITZ
- Wiss. Mitarbeiter: Dr. P. HUHN, H. JASTROW,
Dr. C. KHALEDPOUR, Dr. V. KRAHN, Dr. T.
MÜLLER, Dr. J. RIENÄCKER, Dr. J. RUDE, Dr. J.
SCHENDA, I. SPIWOKS-BECKER

Institut für Physiologie und Pathophysiologie

- Duesbergweg 6, Fax 39-57 74
- Postanschrift: 55099 Mainz
- Geschäftsführender Leiter: Univ.-Prof. Dr.
P. VAUPEL, M.A./Univ. Harvard, Tel. 39-59 29

PHYSIOLOGIE:

- Univ.-Prof. Dr. U. POHL, Tel. 39-59 44,
Fax 39-56 44
Sekretariat: C. WELLER, M. ZANCHETTA,
Tel. 39-59 44

Universitätsprofessoren:

Dr. Dr. W. BARNIKOL, Tel. 39-59 78,
Dr. R.-D. TREEDE, Tel. 39-57 15

Hochschuldozent:

Prof. Dr. G. BÖHMER, Tel. 39-57 70

- Wiss. Mitarbeiter: Dr. J. BERGELER, S. BOLZ,
Dr. K. BRODDA, Dr. T. GLOE, Dr. W. MAGERL,
H. VOGEL, Dr. C. DE WITT

PATHOPHYSIOLOGIE:

- Univ.-Prof. Dr. P. VAUPEL, M.A./Univ. Harvard,
Tel. 39-59 29, Fax 39-57 74

Sekretariat: H. RAHN, S. BUA, Tel. 39-59 29

Universitätsprofessoren:

Dr. W. MÜLLER-KLIESER, Tel. 39-57 61,
Dr. R. ZANDER, Tel. 39-59 30

Wiss. Mitarbeiter:

Dr. D. BICKES-KELLEHER, Dr. W. LANG, Dr. B.
LECHER, Dr. O. THEWS, Dr. S. WALENTA

Institut für Physiologische Chemie und Pathobiochemie

- Duesbergweg 6
- Postanschrift: 55099 Mainz
- Geschäftsführender Leiter: Univ.-Prof. Dr.
W. MÜLLER-ESTERL, Tel. 39-57 92,
Institutssekretariat:
G. ZIMMERMANN, Tel. 39-59 19

PHYSIOLOGISCHE CHEMIE:

- Univ.-Prof. Dr. A. MAELICKE, Tel. 39-59 12,
Sekretariat:
V. WÖLFLE, Tel. 39-59 11, Fax 39-35 36
- Universitätsprofessoren:
Dr. D. WEINBLUM, Tel. 39-59 37,
Dr. E. J. ZÖLLNER (beurlaubt)
- Hochschuldozent:
Prof. Dr. J. ARENDES, Tel. 39-59 36
- Wiss. Assistenten:
Dr. E. LANG, Tel. 39-57 88,

Dr. S. REINHARDT, Tel. 39-57 88,
Dr. A. SCHRATTENHOLZ-HAMMAR,
Tel. 39-59 97

- Wiss. Mitarbeiter:
Dr. R. BLASBERG, Dr. M. GEISERT

PATHOBIOCHEMIE:

- Univ.-Prof. Dr. W. MÜLLER-ESTERL,
Tel. 39-58 90,
Sekretariat:
S. HOLZ, Tel. 39-58 90, Fax 39-57 92
- Universitätsprofessor:
Dr. Dr. B. SCHMIDT, Tel. 39-59 22
- Hochschuldozent:
Prof. Dr. H.-J. BRETER, Tel. 39-59 09
- Wiss. Assistenten:
Dr. W. JAHNEN-DECHENT, Tel. 39-57 93,
Dr. R. KELLNER, Tel. 39-58 95,
Dr. C. SCHRÖDER, Tel. 39-57 93
- Wiss. Mitarbeiter: Dr. A. MAIDHOF

ABTEILUNG FÜR ANGEWANDTE MOLEKULARBIOLOGIE

- Leitung:
Univ.-Prof. Dr. W. E. G. MÜLLER, Tel. 39-59 10
Sekretariat:
D. ZIMMERMANN-LUTZ, Tel. 39-57 89,
Fax 39-52 43
- Hochschuldozenten:
Prof. Dr. Dr. H.-C. SCHRÖDER, Tel. 39-57 91,
PD Dr. M. BACHMANN (Hermann- und Lilly-
Schilling-Stiftungsprofessur), Tel. 39-57 95

Abteilung für Medizinische Psycho- logie und Medizinische Soziologie

- Duesbergweg 6, Fax 39-27 50
- Postanschrift: 55099 Mainz
- Leitung: Univ.-Prof. Dr. G. HUPPMANN,
Sekretariat:
H. BAUS, Tel. 39-59 04, Fax 39-27 50
- Honorarprofessor:
Dr. W. FISCHER-ROSENTHAL
- Wiss. Mitarbeiter: A. RÜBELMANN, S. FISCH-
BECK, J. M. GIESLER, B. REINHOLD

Bereich Klinisch-Theoretische Institute

Institut für Medizinische Mikrobiologie und Hygiene

- Obere Zahlbacher Straße 67 (Hochhaus),
Gebäude 905, Fax 39-23 59
- Postanschrift:
Obere Zahlbacher Str. 67, 55131 Mainz
- Leitung:
Univ.-Prof. Dr. S. BHAKDI, Tel. 17-73 41,
Sekretariat: I. MAKOWIECKI, Tel. 17-73 42,
Sprechzeiten 8-17, Zi. 945
- Krankenhaushygiene:
Sekretariat: S. JUNG, Tel. 17-32 25,
Wiss. Mitarbeiter: Dr. R. MACHMERTH
- Universitätsprofessoren:
Dr. S. GATERMANN,
Dr. M. LOOS, Tel. 17-72 37/31 44,
Dr. R. E. STREECK, Tel. 17-32 09
- Privatdozent: Dr. C. VON EICHEL-STREIBER,
Tel. 17-22 04
- Wiss. Mitarbeiter: Dr. S. DANIELLO, Dr. R. GE-
NITSARIOTIS, Dr. G. GRUBER, Dr. W. HELL, Dr.
M. HUSMANN, Dr. B. JAHN, Dr. D. JONAS, M.
KAUL, Dr. M. MAEURER, Dr. M. PALMER, Dr.
F. PETRY, Dr. R. PRANGE, Dr. M. SAPP, Dr. P.
TRINDER, Dr. A. WALEV, Dr. I. WALEV, Dr. U.
WELLER

ABTEILUNG FÜR HYGIENE

- Obere Zahlbacher Str. 67 (Hochhaus),
Gebäude 905, Fax 17-66 28
- Postanschrift:
Obere Zahlbacher Str. 67, 55131 Mainz
- Leitung: N. N.,
Sekretariat: G. ROHRBECK, Sprechzeiten
7.30-16, Zi. 710, Tel. 17-31 61, G. VOGEL,
Zi. 650, Tel. 17-31 26
- Privatdozent:
Dr. H. R. EDENHARDER, Tel. 17-31 63
- Wiss. Mitarbeiter: Dr. I. BEUERMANN, PD Dr.
M. PIETSCH, Dr. M. SPIELMANN

Institut für Virologie

- Obere Zahlbacher Str. 67 (Hochhaus), Gebäude
905, Fax 39-56 04
- Postanschrift:
Obere Zahlbacher Str. 67, 55131 Mainz
- Leitung:
Univ.-Prof. Dr. M. J. REDDEHASE, Tel. 17-36 51,
Sekretariat: M. SCHWARZ-KNÖCK, Zi. 708, Tel.
17-36 50
- Virologische Diagnostik: Dr. K. WEISE, Dr. J.
PODLECH, Tel. 17-31 34
- Wiss. Assistent:
Dr. R. BARTENSCHLAGER, Tel. 17-31 34

- Wiss. Mitarbeiter: Dipl.-Biol. J. BERTHOLD, Dipl.-Biol. N. GRZIMEK, Dipl.-Biol. R. HOLTAPPELS, Dipl.-Biol. J. O. KOCH, Dipl.-Biol. S. KURZ, Dipl.-Biol. V. LOHMANN, Dr. A. MAYER, Dr. M. RAPP, Dipl.-Biol. H.-P. STEFFENS

Medizinhistorisches Institut

- Am Pulverturm 13, Gebäude 906, Fax 17-66 82
- Postanschrift:
Am Pulverturm 13, 55131 Mainz
- Leitung:
Univ.-Prof. Dr. W. F. KÜMMEL, Tel. 17-73 55,
Sekretariat: Brigitte MERL, Sprechzeiten 10-13,
15-16, Zi. 00131, Tel. 17-73 56
- Bibliothek: Dipl.-Bibliothekarin C. WAURICK,
Tel. 17-73 54, Zi. U 1124
- Hochschuldozenten:
Prof. Dr. K.-D. FISCHER M.A., Tel. 17-73 56,
Dr. G. LILIENTHAL, Tel. 17-71 92
- Lehrbeauftragter:
PD Dr. K.-D. THOMANN, Tel. 17-71 92
- Wiss. Mitarbeiter: Dr. M. KUTZER

SOEMMERRING-FORSCHUNGSSTELLE
GEMEINSAM MIT DER AKADEMIE DER
WISSENSCHAFTEN UND DER LITERATUR
MAINZ:

- Wiss. Mitarbeiter:
Dr. phil. F. DUMONT, Tel. 17-32 58 (Akademie
der Wissenschaften und der Literatur Mainz, Tel.
5 77 32)

MEDIZINHISTORISCHES JOURNAL

Zentralredaktion: S. DOERK

Institut für Arbeits- und Sozialmedizin

- Obere Zahlbacher Straße 67 (Hochhaus),
Gebäude 905, Fax 17-66 80
- Postanschrift:
Obere Zahlbacher Straße 67, 55131 Mainz
- Leitung: Univ.-Prof. Dr. J. KONIETZKO,
Tel. 17-32 33/32 35,
Sekretariat: N. N., Zi. 302, Tel. 17-32 33/32 35
- Wiss. Mitarbeiter: Dr. D. JUNG, Dr. O. MAYER-
POPKEN, Dr. A. MUTTRAY, S. RIEDEL, Dr. D.
M. ROSE

Institut für Immunologie

- Obere Zahlbacher Straße 67 (Hochhaus),
Gebäude 905, Fax 39-23 59
- Postanschrift:
Obere Zahlbacher Straße 67, 55131 Mainz

- Leitung:
Univ.-Prof. Dr. E. RÜDE, Tel. 17-72 88
Sekretariat: K. FETZER, Tel. 17-72 88,
A. KÖRBER, Tel. 17-32 29
- Wiss. Mitarbeiter:
Dr. T. GERMANN, Dr. G. GRADEHANDT, Dr. K.
RESKE, Dr. C. SCHEICHER, Dr. E. SCHMITT

Pharmakologisches Institut

- Obere Zahlbacher Straße 67 (Hochhaus),
Gebäude 905, Fax 17-66 11
- Postanschrift: Obere Zahlbacher Straße 67,
55101 Mainz, Fax 17-66 11
- Geschäftsführender Leiter: Univ.-Prof. Dr.
U. FÖRSTERMANN, Tel. 17-71 70
Stellvertreter: Univ.-Prof. Dr. K. LÖFFELHOLZ,
Tel. 17-32 60,
Sekretariat: M. HASSEMER,
Sprechzeiten 8-17, Zi. 1106, Tel. 17-71 70
- Sekretariat für studentische Angelegenheiten:
E. KIRSCHNITZKI, Sprechzeiten 8-12, Zi. 1111,
Tel. 17-31 71
- Universitätsprofessoren:
Dr. U. FÖRSTERMANN, Tel. 17-71 70,
Dr. K. LÖFFELHOLZ, Tel. 17-32 60
- Hochschuldozenten:
Prof. Dr. H. NAWRATH, Tel. 17-72 98,
Prof. Dr. I. WESSLER, Tel. 17-73 98
- Privatdozent: Dr. J. KLEIN, Tel. 17-43 93
- Wiss. Assistent: Dr. E. I. CLOSS, Tel. 17-31 78
- Wiss. Mitarbeiter: Dr. I. GATH, Akad. Rat Dr. H.
KLEINERT, Dr. P. SCHWARZ, Dr. J. WEGENER

ABTEILUNG FÜR NEUROPHARMAKOLOGIE

- Obere Zahlbacher Straße 67 (Hochhaus),
Gebäude 905
- Postanschrift:
Obere Zahlbacher Straße 67, 55101 Mainz
- Leitung:
Univ.-Prof. Dr. H. KILBINGER, Tel. 17-73 79
- Wiss. Mitarbeiter: Dr. T. GINAP

Institut für Toxikologie

- Obere Zahlbacher Straße 67 (Hochhaus),
Gebäude 905, Fax 23 05 06
- Postanschrift:
Obere Zahlbacher Straße 67, 55131 Mainz
- Leitung: Univ.-Prof. Dr. F. OESCH,
Sekretariat: I. BÖHM, A. GEISEL, D. KRÄMER,
Sprechzeiten 8-17, Zi. 450, Tel. 23 17 20
- Hochschuldozenten: Prof. Dr. K.-L. PLATT, Tel.
17-43 70, Dr. R. WIESER, Tel. 17-30 66

- Privatdozenten:
Dr. J. FUCHS, Tel. 17-43 98,
Dr. P. STEINBERG, Tel. 17-33 06
- Wiss. Mitarbeiter:
Dr. M. ARAND, Dr. R. BECKER, Dr. J. HENGST-
LER, Dr. B. OESCH, Dr. A. SEIDEL

ABTEILUNG FÜR ANGEWANDTE TOXIKOLOGIE

- Obere Zahlbacher Straße 67 (Hochhaus),
Gebäude 905
- Postanschrift:
Obere Zahlbacher Straße 67, 55131 Mainz
- Leitung: Univ.-Prof. Dr. B. KAINA, Tel. 17-32 46/
43 81, Fax 17-34 21
- Wiss. Mitarbeiter:
Dr. G. FRITZ, Dr. J. DOSCH, S. HAAS, S. KIESEL

Institut für Rechtsmedizin

- Am Pulverturm 3, Gebäude 908,
Fax 39-31 83
- Postanschrift:
Am Pulverturm 3, 55131 Mainz
- Leitung: Univ.-Prof. Dr. C. RITTNER,
Tel. 17-73 87/35 11,
Sekretariat: H. BERGWELER, Sprechzeiten
9-16, Tel. 17-73 87/35 11
- Universitätsprofessoren:
Dr. Dr. R. URBAN, Tel. 17-21 79,
Dr. G. WALTHER, Tel. 17-73 84
- Privatdozent: Dr. S. OGBUIHI
- Wiss. Mitarbeiter: Dr. J. BECKER, Dr. J. CORTÉS,
Dr. T. FINK, Dr. F. GLENEWINKEL, Akad. Direk-
tor Dr. R. HACKEL, Dr. T. KAUFMANN, Dr. L.
PENZES, Dr. L. PÖTSCH-SCHNEIDER, Dr. T.
RIEPERT, Dr. P. M. SCHNEIDER

Bereich Klinikum

Allgemeinmedizin

- Am Pulverturm 13, 3. OG, Fax 17-66 01
- Lehrbeauftragte: Prof. Dr. G. FAUST, Dr. G.
GERHARDT, Dr. J. HARDT, Dr. M. HINZ, Dr. P.
HOFFMANN, Dr. K. HÜNTEN, Dr. W. MARIC-
OEHLER, Dr. K. NESTEL, Dr. M. PSCZOLLA, Dr.
B. SCHMALTZ
- Weiterbildungsassistent: Dr. P. C. GÖTTLICH
- Sekretariat: G. VEIT, Tel. 17-32 40, Sprechzeiten
Mo-Fr 9-11

Klinik für Anästhesiologie

- Ehrlichweg, Gebäude 505, Fax 17-66 49
- Postanschrift: 55101 Mainz
- Direktor: Univ.-Prof. Dr. Dr. h.c. W. DICK,
Sekretariat: U. KRÄMER, Tel. 17-71 17
- Universitätsprofessoren:
Dr. Dr. M. HALMAGYI, Tel. 17-71 72,
Dr. J. JAGE, Tel. 17-72 73/71 76
- Professor:
Dr. P.-P. KLEEMANN, Tel. 17-71 68/71 76
- Hochschuldozent:
Dr. W. HEINRICHS, Tel. 17-71 75/67 55
- Oberarzt-/Kliniksekretariat:
M. POLLOK, Tel. 17-67 55,
S. WEX, Tel. 17-71 76,
S. ORTH, Tel. 17-67 55
- Privatdozent:
Dr. Dr. M. LIPP, Tel. 17-71 76

- Wiss. Mitarbeiter: H. ACHTERBERG, C. BAR-
RACHINA SEGURA, A. BETZENBERGER, C.
BEYER, Dr. E. BLOH, J. BRACHLOW, Dr. A.
BRAMBRINK, Dr. F. R. BROST, H. BUGGENHA-
GEN, Dr. H. CLAUS, Dr. J. COLLO, M. DAVID, A.
L. DEPTA, Dr. C. DIETZ, Dr. S. DOETSCH, Dr. D.
DUDA, Dr. B. EBERLE, Dr. M. EINIG, Dr. D.
ELICH, Dr. K. ERDMANN, Dr. E. EZER, Dr. P.
FAUST, Dr. U. FAUTH, K. FICHTNER, Dr. J.
GAUL, H. GERVAIS, Dr. B. HALL, G. HARSCH-
MENZEL, Dr. H. HARTJE, Dr. B. HAUF (freige-
stellt), Dr. H. J. HENNES, Dr. E. HERRMANN, B.
HILLER, Dr. L. HOFMANN, B. JAGE, Dr. R. JA-
NIK, Dr. R. KENTNER, Dr. T. KERN, Dr. T. KERZ,
Dr. U. KLEINHEISTERKAMP, A. KOCH, A. KÖ-
BLER, F. LATORRE, A. LAUBERT, K.-H. LEY-
SER, Dr. R. LIESSEM, C. LOTT, Dr. K. LUCK-
HAUPT-KOCH, U. MANTZKE, Dr. D. MAUER, V.
MIHALJEVIC, S. MÖNK, Dr. B. MONZ, C. MÜL-
LER, M. NEUMANN, J.-P. OELTZE, Dr. S. OTTO,
Dr. E. QUIRIN, J. RAPIN, Dr. G. RASKIN, K.
REIFF, Dr. T. REINHARDT, H. ROCHA DE OLI-
VEIRA, U. ROSENOW, L. DE ROSSI, A. RÜME-
LIN, Dr. M. SCHÄFER, G. SCHERER, Dr. A.
SCHERHAG, Dr. A. SCHMIDT, A. SCHMIDT-
GLINTZER, T. SCHNEIDER, M. SCHWAB, Dr. R.
SCHWAB, Dr. A. STANĚK, Dr. U. STRECKER, V.
STRÖHLE, M. THEISS, Dr. A. THIERBACH, I.
TZANOVA, Dr. M. VIGUIER-LÖWE, Dr. B.
WANGEMANN, N. WEILER, T. WERLE, Dr. G.
WISSER, A. WITHELM

Koordinationsausschuß der Medizinischen Einrichtungen der Radiologie

- Vorsitzender: N. N.
- Stellv. Vorsitzender: N. N.

Klinik und Poliklinik für Radiologie

- Naunynweg, Gebäude 210, Fax 17-73 59
- Postanschrift: 55101 Mainz
- Direktor:
Univ.-Prof. Dr. M. THELEN, Tel. 17-73 70,
Sekretariat: I. SCHUHMACHER, Tel. 17-73 71
- Universitätsprofessor:
Dr. J. KUTZNER, Tel. 17-71 25
- Hochschuldozent: Dr. C. DÜBER, Tel. 17-71 26
- Wiss. Mitarbeiter: Dr. J. BEUS, E. BÖCK, Dr. S. BOOR, Dr. M. GARTENSCHLÄGER, Dr. P. GREBE, Dr. C. P. HEUSSEL, Dr. H. KALTENBORN, Dr. R. KAMIAR-GILANI, Dr. H.-U. KAUCZOR, Dr. W. KERSJES, Dr. K. F. KREITNER, Dr. R. LÖW, Dr. U. METZMANN, Dr. P. MILDENBERGER, Dipl.-Ing. W. MOHR, Dr. A. MÜLLER, Dr. H. NILGENS, Dr. K. OBERHOLZER, Dr. A. OBERSTEIN, Dr. M. PITTON, Dr. O. RIEKER, Dr. H. P. RÖSLER, Dr. S. SCHADMAND-FISCHER, Dr. K. SCHUNK, Dr. F. SCHWEDEN, Dr. H. SCHWICKERT, Dr. A. TEIFKE, Dr. E. VOGES, Dr. B. WÄCHTER, Dr. C. WIELAND-SCHNEIDER, Dr. H. v. ZITZEWITZ

MEDIZINISCHE PHYSIK

- Helmholtzweg, Gebäude 601
- Postanschrift: 55101 Mainz
- Univ.-Prof. Dr. R. WOLF,
Tel. 17-73 77 (pensioniert)

Institut für Neuroradiologie

- Czernyweg, Gebäude 505, Fax -17-66 43
- Postanschrift: 55101 Mainz
- Direktor:
Univ.-Prof. Dr. P. STOETER, Tel. 17-71 41,
Sekretariat: M. TASCHNER, Tel. 17-71 39
- Privatdozentin: Dr. W. MÜLLER-FORELL
- Wiss. Mitarbeiter: Dr. K. R. ATZOR, Dr. K. BRÜHL, Dr. J. GAWEHN, Dr. K. RINGEL, Dr. H. STOLZ, Dipl.-Phys. J. TINTERA

Klinik und Poliklinik für Nuklearmedizin

- Naunynweg, Gebäude 210, Fax 17-23 86
- Postanschrift: 55101 Mainz

- Direktorin:
Univ.-Prof. Dr. D. EISSNER, Tel. 17-71 24,
Sekretariat: C. KÜFNER, Tel. 17-28 01
- Universitätsprofessoren:
Dr. Dr. A. BOCKISCH, Tel. 17-21 09
- Wiss. Mitarbeiter: Dr. J. ANDREAS, Dr. T. BOCK, Dr. M. DIAZ, Dr. R. GÖRGES, Dr. W. GRIMM, Dr. O. NICKEL, Dipl.-Phys. H. REBER, Dr. M. SCHEIDECKER

Institut für Pathologie

- Reisingerweg, Gebäude 706, Fax 17-66 04
- Postanschrift: 55101 Mainz
- Direktor: Univ.-Prof. C. J. KIRKPATRICK,
MD., Ph D., D. Sc., Tel. 17-73 01,
Sekretariat: U. ZSCHÄCK, Tel. 17-73 05
- Professor:
Dr. H.-P. DIENES, Tel. 17-73 03
Sekretariat (für stud. Angelegenheiten):
D. DAWLA, Tel. 17-42 58
- Privatdozenten:
Dr. M. MITZE, Tel. 17-32 68
- Wiss. Mitarbeiter: Dr. F. BITTINGER, Dr. M. BITZNER, Dr. V. DRIES, Dr. H.-D. JOHN, Dipl.-Biol. Dr. C. KLEIN, Dr. A. MÜLLER, Dr. M. ODENTHAL, Dr. M. OTTO, Dr. H. M. RIEHLE, Dr. P. SCHIRMACHER, Dr. C. SEIDL, Dr. U. WENGLER-BECKER

ABTEILUNG FÜR NEUROPATHOLOGIE

- Reisingerweg, Gebäude 706, Fax 17-66 06
- Postanschrift: 55101 Mainz
- Leitung:
Univ.-Prof. Dr. H. H. GOEBEL, Tel. 17-32 13,
Sekretariat: B. JOST, L. WILLMS, Tel. 17-73 08,
N. Zi. 01-124
- Wiss. Mitarbeiter: Dr. J. BOHL, Dr. D. S. TEWS

ABTEILUNG FÜR KINDERPATHOLOGIE

- Reisingerweg, Gebäude 706, Fax 17-66 04
- Postanschrift: 55101 Mainz
- Leitung:
Univ.-Prof. Dr. H. MÜNTEFERING, Tel. 17-73 09,
Sekretariat: R. SODY, Tel. 17-21 10
- Wiss. Mitarbeiter: Dr. W. COERDT, Dr. N. KOHLSCHMIDT, Dr. J. OLERT

Institut für Medizinische Statistik und Dokumentation

- Obere Zahlbacher Straße 69, Gebäude 902,
Fax 17-29 68
- Postanschrift:
Obere Zahlbacher Straße 69, 55131 Mainz

- Direktor:
Univ.-Prof. Dr. J. MICHAELIS, Tel. 17-32 52,
Sekretariat: H. BAUER, Tel. 17-32 08
- G. DAHM-KLEIN, Zi. 109, Tel. 17-73 69
- Universitätsprofessoren:
Dr. G. HOMMEL, Tel. 17-32 32,
Dr. K. POMMERENING, Tel. 17-31 06
- Wiss. Mitarbeiter: Dr. U. JENDRYSIK, F. KOTT-
SIEPER, F. KRUMMENAUER, R. LIPPOLD, R.
MEINERT, Dr. E. SCHEIDT, Dr. K.-H. SCHIK-
KETANZ, T. WESTERMEIER, G. WETTER

Koordinationsausschuß der Medizinischen Kliniken

- Vorsitzender:
Univ.-Prof. Dr. W. PRELLWITZ
- Stellv. Vorsitzender: N. N.

I. Medizinische Klinik und Poliklinik

- Helmholtzweg, Gebäude 301, Fax 17-66 09
- Postanschrift: 55101 Mainz
- Direktor: Univ.-Prof. Dr. Dr. K.-H. MEYER ZUM
BÜSCHENFELDE
- Sekretariat:
I. PUCHER-PALMER, Tel. 17-72 75/72 76
- Kliniksekretariat: U. SCHNELL, Tel. 17-73 95
- Pathophysiologie:
Univ.-Prof. Dr. S. ROSE-JOHN, Tel. 17-33 63
- Boehringer Ingelheim Forschergruppe:
SFB 311 – Immunpathogenese:
Dr. M. BLESSING, Tel. 17-33 59
- Universitätsprofessoren:
Dr. W. DIPPOLD, Tel. 17-71 91/71 04,
Dr. W. OHLER, Tel. 17-72 80,
Dr. R. WANITSCHKE, Tel. 17-71 18
- Hochschuldozenten:
Dr. G. GERKEN, Tel. 17-68 39,
Dr. E. MÄRKER-HERMANN, Tel. 17-26 69,
Dr. W. MAYET, Tel. 17-39 87
- Privatdozenten: Dr. R. KLINGEL, Dr. H. LÖHR,
Dr. A. LOHSE, Dr. T. WÖLFEL
- Oberarztsekretariat:
Gebäude 701, 10. OG: N. N., Tel. 17-71 04
- Wiss. Mitarbeiter: Dr. U. ALTES, Dr. H. BERN-
HARD, Dr. W. O. BÖCHER, Dr. R. DUCHMANN,
Dr. W. GÖDDERZ, Dr. F. GOHLKE, Dr. M. HEIKE,
Dr. I. HELMREICH-BECKER, W. HERR, Dr. T.
HÖHLER, Dr. M. IBE, Dr. K.-J. KALLEN, Dr. S.
KANZLER, Dr. P. KNOLLE, Dr. M. NEURATH, Dr.
J. ORTH, Dr. T. ORTH, Dr. E.-W. PASCHER, Dr. M.
PETERS, Dr. U. PROTZER, Dr. B. RÜDE, Dr. J.
SCHLAAK, Dr. C. SCHMITT, Dr. M. SCHNÜTGEN,

Dr. A. SCHWARTING, Dr. H. THOMSEN, Dr. U.
TREICHEL, Dr. B. UEBERSCHAER, Akad. Oberrä-
tin Dr. E. WANDEL, Dr. A.-D. WIRTH, Dr. B. WIT-
TIG

II. Medizinische Klinik und Poliklinik

- Reisingerweg, Gebäude 701, Fax 22 23 32
- Postanschrift: 55101 Mainz
- Direktor:
Univ.-Prof. Dr. J. MEYER, Tel. 17-72 50,
Sekretariat: E. KULLMANN, Tel. 17-72 51
- Universitätsprofessor:
Dr. L. S. WEILEMANN, Tel. 17-68 13,
Sekretariat: B. KROST, Tel. 17-71 67
- Hochschuldozenten:
Dr. S. MOHR-KAHALY, Tel. 17-24 63,
Stud. Sekr.: I. BRUGGER, Tel. 17-28 26
- Privatdozenten:
Dr. H. BIERBACH, Tel. 17-72 66,
Dr. R. BRENNECKE, Tel. 17-71 63,
Dr. H. DARIUS, Tel. 17-36 28/29 95,
Dr. E. HIMMICH, Tel. 17-72 65,
Dr. H.-J. RUPPRECHT, Tel. 17-72 67,
Dr. Dr. H. SCHINZEL, Tel. 17-72 64
- Wiss. Mitarbeiter: Dr. R. BLANK, Dr. A. BRAND,
Dr. M. BUERKE, U. DIETZ, Dr. T. FISCHER, Dr.
S. GENTH, Dr. P. HARLOFF, Dr. G. HORSTICK,
Dr. M. KERN, Dr. B. KOELSCH, Dr. H. KOPP, Dr.
L. I. KUPFERWASSER, Dr. G. KURZ, A.
LIEBRICH, T. MAKOWSKI, Dr. T. MENZEL, Dr.
B. NALENZ, Dr. U. NIXDORFF, Dr. B. NOWAK,
Dr. A. RECKMANN, Dr. U. RENNEISEN, J. RÖ-
RIG, Dr. S. ROSOCHA, Dr. M. SEBASTIAN, Dr.
M. SPIECKER, P. STÄHR, Dr. A. STÜRER, Dr. T.
VOIGTLÄNDER, Dr. S. WAGNER, Dr. T. WITT-
LINGER

III. Medizinische Klinik und Poliklinik

- Naunyweg
- Postanschrift: 55101 Mainz
- Geschäftsführender Direktor:
Univ.-Prof. Dr. C. HUBER, Tel. 17-71 74,
Sekretariat: I. FREUND, Tel. 17-72 81,
Fax 17-66 78

ABTEILUNG FÜR INNERE MEDIZIN MIT SCHWERPUNKT ENDOKRINOLOGIE

- Naunynweg, Gebäude 303
- Postanschrift: 55101 Mainz
- Leitung:
Univ.-Prof. Dr. J. BEYER, Tel. 17-72 55,
Sekretariat: A. NITZSCHKE, U. HAAG,
Tel. 17-72 60, Fax 17-66 19
- Professor: Dr. G. KAHALY, Tel. 17-68 46

- Wiss. Mitarbeiter: Dr. D. BURCHERT, Dr. M. ENGELBACH, Dr. T. FORST, Dr. C. HANSEN, Dr. P. KANN, Dipl.-Psych. E. KÜSTNER, Dr. E. KÜSTNER, Dr. T. KUNT, Dipl.-Chem. PD Dr. K. LICHTWALD, Dr. W. OMRAN, Dipl.-Biol. E. OTTO, Dr. B. PIEPKORN, Dr. G. SAUR, Dr. B. SCHEHLER, Dr. oec. troph. M. SCHNEIDER, Dr. G. SCHULZ

ABTEILUNG FÜR INNERE MEDIZIN MIT SCHWERPUNKT HÄMATOLOGIE

- Naunynweg, Gebäude 302, Fax 17-72 52
- Postanschrift: 55101 Mainz
- Leitung:
Univ.-Prof. Dr. C. HUBER, Tel. 17-72 81
Sekretariat:
I. FREUND, I. SCHMIDT, Tel. 17-72 81
- Hochschuldozenten:
Dr. C. PESCHEL, Tel. 17-73 94,
Dr. B. SELIGER, Tel. 17-33 13
- Privatdozenten:
Dr. W. AULITZKY, Tel. 17-39 66,
Dr. G. ZEILE, Tel. 17-71 48,
Sekretariat: M. ZWILLING, Tel. 17-39 65
- Wiss. Mitarbeiter: T. ALBRECHT, Dipl.-Biol. C. BAUER, Dr. H.-J. BECK, Dr. H.-J. DECKER, T. DECKER, Dr. D. DEPRÉS, Dr. H. G. DERIGS, Dr. T. FISCHER, T. FLOHR, Dipl.-Biol. G. GÖLLNER, Dipl.-Biol. C. HARDERS, Dr. U. F. HARTWIG, G. HESS, G. HEUSSEL, Dr. D. JUNG, Dipl.-Biol. Dr. K. KOLBE, Dipl.-Biol. H. V. D. KUIP, W. MEYENBURG, Dr. H. OTTO, C. REIFENRATH, Dr. B. SCHMIDT, Dr. F. SCHNELLER, Dr. M. SCHULER, Dr. M. THEOBALD, Dr. A. THEWS, Dipl.-Biol. T. TRETTER, Dr. A. J. ULLMANN, Dr. M. WEBER
- Strahlenschutzarzt: Dr. H. GAMM, Tel. 17-72 43
- Strahlenschutzsekretariat:
P. RODER, Tel. 17-72 44

ABTEILUNG FÜR INNERE MEDIZIN MIT SCHWERPUNKT PNEUMOLOGIE

- Kilianweg, Gebäude 409, Fax 17-66 68
- Postanschrift: 55101 Mainz
- Leitung:
Univ.-Prof. Dr. R. FERLINZ, Tel. 17-72 70,
Sekretariat: U. JÄGER, Tel. 17-72 71
- Wiss. Mitarbeiter: Dr. A. AL-ZEIN, Dr. K. BECKER, Dr. M. BUCHENROTH, Dr. T. DAUM, Dr. K.-M. ESSIG, M. FERDINAND, Dr. B. FISCHER, Dipl.-Chem. Dr. med. K. H. KIENAST, Dr. M. M. KNORST, C. KOLBENSCHLAG, Dr. I. MÜLLER, Dr. C. RIEDER-NELISSEN, Dr. J. SCHLECHTE, Dr. J. SCHLEGEL, B. SCHULTES, R. SMOLARSKI

Institut für Klinische Chemie und Laboratoriumsmedizin

- Naunynweg, Gebäude 208, Fax 17-66 27
- Postanschrift: 55101 Mainz
- Direktor:
Univ.-Prof. Dr. W. PRELLWITZ, Tel. 17-71 90,
Sekretariat: H. PLAUL, Tel. 17-71 90
- Wiss. Mitarbeiter: Dr. K. BERGHOFF, Dr. Dr. W. EHRENTHAL, Dr. G. HAFNER, Dr. G. KÜPPERS, Dr. J. LOTZ, Dr. M. OSSENDORF, H. G. STRUSS, H. WIRTZ

Kinderklinik und Kinderpoliklinik

- Czernyweg, Gebäude 109
- Postanschrift: 55101 Mainz
- Direktor:
Univ.-Prof. Dr. J. SPRANGER, Tel. 17-73 25,
Sekretariat: H. BRAUN, Zi. 14, Tel. 17-73 26
- Universitätsprofessoren:
Dr. P. GUTJAHR, Tel. 17-30 15,
Dr. B.-K. JÜNGST, Tel. 17-73 28,
Dr. B. REITTER, Tel. 17-32 89,
Dr. W. SCHÖNBERGER, Tel. 17-73 24,
Dr. D. SCHRANZ,
Dr. R. SCHUMACHER, Tel. 17-24 45,
Dr. H. STOPFKUCHEN, Tel. 17-27 73,
Dr. B. ZABEL, Tel. 17-20 20
- Privatdozenten:
Dr. M. BECK, Dr. S. WIRTH, Dr. F. ZEPF
- Wiss. Mitarbeiter: Dr. U. K. BARTELS, Dr. R. BEETZ, Dr. A. BLETTGEN, Dr. R. BOOR, G. BRINKMANN-NILGES, R. BRZEZINSKA, Dr. H.-M. DITTRICH, Dr. F. EBINGER, K. EHLERT, Dr. E. EINSIEDEL, M. FRITSCHKE, Dr. U. GRIEBEN, P. HABERMEHL, K. HOHENFELLNER, Dr. T. HUMPL, R. G. HUTH, Dr. W. KAMIN, Dr. D. KIENINGER-BAUM, M. KNUF, W. KRÄMER, Dr. K. LAKATOSH, Dr. W. MANNHARDT-LAKMANN, Dr. R. J. MELCHIOR, K.-E. MENGEL, Dr. H. MENDER, Dr. I. MICHEL-BEHNKE, Dr. U. MÖLLERS, Dr. T. NOSS, Dr. J. POHLENZ, R. QUARG, Dr. A. QUEISSER-LUFT, Dr. H. SÄLTZER, Dr. T. SCHNEIDER, G. STOLZ, J. THUL, H. TRÜBEL, Dr. B. WALTHER, I. WEIGL-JAKOBI, Dr. H. WEMME, Dr. A. WINTERPACHT, Dr. C.-F. WIPPERMANN

Hautklinik

- Helmholtzweg, Gebäude 401, Fax 17-66 14
- Postanschrift: 55101 Mainz
- Direktor:
Univ.-Prof. Dr. J. KNOP, Tel. 17-29 10
Sekretariat: R. MUSCHIOL, Tel. 17-71 12

- **Universitätsprofessoren:**
Dr. K. BORK, Tel. 17-72 90,
Dr. B. MORSCHES, Tel. 17-36 76,
Sekretariat: M. KLEIN, Tel. 17-71 54,
Dr. A. RESKE-KUNZ, Tel. 17-33 49,
Dr. R. E. SCHOPF, Tel. 17-71 08,
Dr. P. SCHRAMM, Tel. 17-72 59
- **Privatdozent:** Dr. A. ENK
- **Wiss. Mitarbeiter:**
J. BAUERSCHMITZ, Dr. D. BECKER, Dr. P. BENES,
Dr. W. BRÄUNINGER, Dr. T. HULTSCH, Dr. E. JUCHEMS,
Dr. T. KAISER, C. NAGEL, Dr. V. PFIRSCHING,
Dr. J. SALOGA, Dr. D. SCHMIDT,
Dr. G. ZIMMERMANN

Psychiatrische Klinik und Poliklinik

- Untere Zahlbacher Straße 8, Gebäude 920,
Fax 17-66 90
- **Postanschrift:**
Untere Zahlbacher Straße 8, 55131 Mainz
- **Direktor:**
Univ.-Prof. Dr. O. BENKERT, Tel. 17-73 36
- **Sekretariat:** E. MILLER, Tel. 17-73 36
- **Universitätsprofessoren:**
Dr. J. GLATZEL, Tel. 17-73 51,
Dr. C. HIEMKE, Tel. 17-73 63,
Dr. H. LÜDDENS, Tel. 17-33 22
- **Privatdozenten:**
Dr. W. MAIER, Tel. 17-21 33,
Dr. Dr. J. RÖSCHKE, Tel. 17-73 63,
Dr. S. SCHLEGEL, Tel. 17-24 88
- **Wiss. Mitarbeiter:**
I.-G. ANGHELESCU, Dr. J. BIERBRAUER, Dr. N. DAHMEN,
Dr. C. DELMO, Dr. W. DEMUTH, Dr. J. FELL,
Dipl.-Psych. M. GÄNSICKE, M. GRAF-MORGENSTERN,
Dr. M. GRÖZINGER, Dr. G. GRÜNDER,
Dr. S. HÄRTTER, E. HAMMES, J. HARDT,
Dr. R. HARTMANN, C. KLAWE, Dr. T. KLINGLER,
Dipl.-Psych. B. LÖRCH, Dr. K. MANN,
Dr. H. MÜLLER, Dr. F. MÜLLER-SIECHENEDER,
Dr. U. RÖHR, Dr. T. SALAMON, Dr. R. SCHLÖSSER,
Dr. N. SEYFEDDINIPUR, Dr. A. SZEGEDI,
Dr. P. WAGNER, H. WEIGMANN, Dr. H. WETZEL,
Dr. J. WIESNER, Dr. C. WOLF

Klinik und Poliklinik für Psychosomatische Medizin und Psychotherapie

- Untere Zahlbacher Straße 8, Gebäude 920,
Fax 17-66 88
- **Postanschrift:**
Untere Zahlbacher Straße 8, 55131 Mainz

- **Direktor:**
Univ.-Prof. Dr. S. O. HOFFMANN, Tel. 17-73 48
Sekretariat: B. WETZEL, Tel. 17-28 41
- **Universitätsprofessor auf Zeit:** Dr. U. T. EGLE
- **Privatdozenten:** Dr. M. BASSLER
- **Wiss. Mitarbeiter:** Dr. A. ECKHARDT, Dr. G. GREIF-HIGER,
Dipl.-Psych. S. KESSELER-SCHELER,
Dipl.-Psych. H. KRAUTHAUSER,
Dipl.-Psych. N. MÜLLER-GERHARD, C. NEHRING,
Dr. R. NICKEL, Dipl.-Psych. F. PETRAK,
Dipl.-Psych. U. PORSCH, Dr. A. VELLENER-HEINTZ,
Dr. H. WILLENBERG

Klinik und Poliklinik für Neurologie

- Reisingerweg, Gebäude 701, Fax 17-32 71
- **Postanschrift:** 55101 Mainz
- **Direktor:**
Univ.-Prof. Dr. H. C. HOPF, Tel. 17-25 10
Sekretariat: G. SCHMIED, Tel. 17-71 55
- **Universitätsprofessor:**
Dr. W. NIX, Tel. 17-22 24
- **Sekretariat (für studentische Angelegenheiten):**
E. SCHÄFER, Tel. 17-36 82
- **Wiss. Mitarbeiter:** Dr. K. BEER, Dr. C. HANSEN,
H.-P. HUNDEMER, Dr. J. KÖHLER, Dr. E. LENSCH,
G. LÜDER, A. MIKA-GRÜTTNER, Dr. S. SEDDIGH,
C. SIEVERS, M. STROTHJOHANN, Dr. B. TETTENBORN,
Dr. F. THÖMKE, C. THOMALSKE, Dr. S. TIPPKE,
Dr. P. URBAN, A. VISBECK, Dr. T. VOGT

Koordinationsausschuß der Medizinischen Einrichtungen der Chirurgie

- **Vorsitzender:**
Univ.-Prof. Dr. H. OELERT
- **Stellv. Vorsitzender:** N. N.

Klinik und Poliklinik für Allgemein- und Abdominalchirurgie

- Ehrlichweg, Gebäude 505, Fax 17-66 30
- **Postanschrift:** 55101 Mainz
- **Direktor:**
Univ.-Prof. Dr. T. JUNGINGER, Tel. 17-72 91
Sekretariat: M. PIEPENBRING, Zi. 6.222, Tel. 17-72 91,
P. PAULI, Zi. 6.220, Tel. 17-28 93
- **Hochschuldozenten:**
Prof. Dr. T. BÖTTGER, Dr. S. WALGENBACH
Sekretariat: C. ZIEGLER, Tel. 17-24 83
- **Privatdozent:** Dr. W. WAHL
- **Wiss. Mitarbeiter:** Dr. J. BODDIN, Dr. P. DUTKOWSKI,
Dr. U. GÖNNER, Dr. G. HANISCH, Dr.

A. HASSDENTEUFEL, Dr. A. HECKER, Dr. A. HEINTZ, Dr. B. HOFER, Dr. J. JONAS, Dr. D. KIRSCH, Dr. R. KÜCHLE, Dr. T. LÜHR, Dr. B. MANN, Dr. M. MÖRSCHER, Dr. F. POPKEN, Dr. C. SEEBER, Dr. J.-K. SEIFERT, Dr. D. STAUPEN-DAHL, Dr. E. STERNHEIM

Klinik und Poliklinik für Herz-, Thorax- und Gefäßchirurgie

- Helmholtzweg, Gebäude 401, Fax 17-39 41/66 26
- Postanschrift: 55101 Mainz
- Direktor:
Univ.-Prof. Dr. H. OELERT, Tel. 17-39 26
Sekretariat: H. BAUER, Tel. 17-32 08
- Privatdozenten: Dr. M. DAHM, Tel. 17-27 35, Dr. U. HAKE, Tel. 17-21 05,
Sekretariat: F. BOTTNER, Tel. 17-21 06
- Wiss. Mitarbeiter: Dr. G. DOHMEN, Dr. S. GUTH, Dr. M. HILKER, Dr. R. HOLZER, W. KASPAR-KÖNIG, Dr. W. KUROCZYNSKI, Dr. E. MAYER, Dr. B. MOELLER, Dr. W. MOERSIG, Dr. A. NEUFANG, Dr. A. PEIVANDI, Dr. D. PRÜFER, Dr. F. X. SCHMID, Dr. W. SCHMIEDT, Dr. L. SCHOLZ

Klinik und Poliklinik für Kinderchirurgie

- Ehrlichweg, Gebäude 406, Fax 17-66 36
- Postanschrift: 55101 Mainz
- Direktor: Univ.-Prof. Dr. S. HOFMANN VON KAP-HERR, Tel. 17-71 11
Sekretariat: H. BUB, Tel. 17-20 34
- Wiss. Mitarbeiter: S. BERGER, Dr. A. CLAUSNER, V. ENGEL, Dr. M. HEYMANN, M. KESSLER, Dr. F. LINKE, M. NOATNICK, Dr. A. WÜRFEL, Dr. P. ZIEBELL

Klinik und Poliklinik für Unfallchirurgie

- Ehrlichweg, Gebäude 505, Fax 17-66 87
- Postanschrift: 55101 Mainz
- Direktor: N. N.
- Komm. Leiter: PD Dr. W. KUROCK,
Sekretariat: I. AL-BASSAM, Zi. 4.214,
Tel. 17-72 92/71 40, Fax 17-66 87
- Professor: Dr. K. WENDA, Tel. 17-22 86
Sekretariat: U. DIELMANN, Zi. 4.222,
Tel. 17-28 45, Fax 17-66 87
- Privatdozenten:
Dr. J. DEGREIF, Tel. 17-67 45,
Dr. W.-D. VON ISSENDORFF, Tel. 17-20 96,

Dr. W. KUROCK, Tel. 17-71 15,
Dr. M. RUNKEL, Tel. 17-26 62

- Wiss. Mitarbeiter: Dr. J. BLUM, Dr. T. GAERTNER, Dr. A. GRZIMEK, Dr. U. HÖTKER, Dr. B. KIRSCH, Dr. M. KLEPSCH, N. KUSCHE, Dr. L. P. MÜLLER, Dr. H.-J. REGENTROP, Dr. L. RUDIG, Dr. R.-V. SCHMIDT, C. STEINGAESSER, Dr. R. ULITZKA

Orthopädische Klinik und Poliklinik

- Pettenkoferweg, Gebäude 503, Fax 17-34 16
- Postanschrift: 55101 Mainz
- Direktor:
Univ.-Prof. Dr. J. HEINE, Tel. 17-71 80
Sekretariat: A. KELLER, Bau 503 EG,
Tel. 17-71 81, E. FRÖLICH, Tel. 17-25 68/
71 80/71 81
- Privatdozenten: Dr. P. EYSEL, Dr. C. HOPF, Tel. 17-73 74, Dr. A. KARBOWSKI, Tel. 17-73 75;
Sekretariat: D. KNUSSMANN, Tel. 17-27 48
- Wiss. Mitarbeiter: Dr. L. ABU MUNASSER, Dipl.-Phys. Dr. F. BODEM, Dr. A. ECKHARDT, Dr. B. HERBSTHOFER, Dr. T. HUMKE, Dr. M. KRAUSE, Dr. O. KRISCHEK, Dr. K. KÜLLMER, Dr. A. MEURER, Dr. J. D. ROMPE, Dr. F. RUMLER, Dr. M. SCHWITALLE, Dr. M. STRATMANN, Dr. T. VETTER, Dr. J. VOGEL, Dr. H. WEIS, Dr. J. ZÖLLNER

Urologische Klinik und Poliklinik

- Pettenkoferweg, Gebäude 604, Fax 23 04 62
- Postanschrift: 55101 Mainz
- Direktor: Univ.-Prof. Dr. R. HOHENFELLNER,
Tel. 17-71 77,
Sekretariat: D. FOLZ, Zi. E 123, Tel. 17-71 83
- Privatdozenten:
Dr. R. BÜRGER, Tel. 17-21 16,
Dr. M. FISCH, Tel. 17-23 31,
Dr. M. STÖCKLE, Tel. 17-72 03, Sekretariat: G. BORNMANN, Zi. E 217, Tel. 17-23 12,
Dr. G. VOGES, Tel. 17-22 16
- Wiss. Mitarbeiter: Dr. J.-D. FICHTNER, D. FILIPAS, C. GILFRICH, H. ISMAIL, Dr. J. LEISSNER, J. LINN, Dr. S. MELCHIOR, Dr. A. M. MOTTRIE, Dr. S. SCHUMACHER, Dr. R. STEIN, Dr. R. WAMMACK, M. YOSHIOKA

Neurochirurgische Klinik und Poliklinik

- Czernyweg, Gebäude 505, Fax 17-22 74
- Postanschrift: 55101 Mainz
- Direktor:
Univ.-Prof. Dr. A. PERNECZKY, Tel. 17-73 31

Sekretariat: I. NEDER, Zi. 2.203, Tel. 17-73 30,
U. SCHMIDTBERGER, Tel. 17-20 39

- Universitätsprofessor:
Dr. Dr. h. c. D. VOTH, Tel. 17-73 20,
Sekretariat: U. BEST, Tel. 17-71 42
- Universitätsprofessor auf Zeit:
Dr. M. BETTAG, Tel. 17-68 04,
Sekretariat: M.-L. DREUSCHE, Tel. 17-68 04
- Privatdozenten: Dr. P. GRUNERT, Dr. R. SCHUBERT, Tel. 17-21 13,
Sekretariat: G. SPIEGEL-BARTH, Tel. 17-28 75
- Wiss. Mitarbeiter:
Dr. H.-G. BÖCHER-SCHWARZ, Dr. C. BUSERT,
Dr. K. DARABI, Dr. R. FILIPPI, Dr. G. FRIES, Dr.
O. HEY, Dr. N. HOPF, Dr. N. HÜWEL, Dr. G.
KESSEL, Dr. E. J. VAN LINDERT, Dr. F. MÜTH,
K. RESCH, M. SCHWARZ, Dr. W. WAGNER

Institut für Neurochirurgische Pathophysiologie

- Czernyweg, Gebäude 505
- Postanschrift: 55101 Mainz
- Direktor:
Univ.-Prof. Dr. O. KEMPSKI, Tel. 17-23 73
Sekretariat: M. WESTENHUBER, R. MOSENA,
Zi. 8.223, Tel. 17-23 73, Fax 17-66 40
- Wiss. Mitarbeiter:
A. HEIMANN, Tierarzt, C. VOLK, Dipl.-Biologe

Klinik und Poliklinik für Geburtshilfe und Frauenkrankheiten

- Semmelweisweg, Gebäude 104
- Postanschrift: 55101 Mainz
- Direktor: Univ.-Prof. Dr. P.-G. KNAPSTEIN,
Tel. 17-73 10
Sekretariat:
I. KÜNSTLER, Zi. 095, Tel. 17-73 11, Fax 17-34 15
- Universitätsprofessor:
Dr. P. BROCKERHOFF, Tel. 17-73 16,
Sekretariat: M. BECKER, Zi. 099, Tel. 17-73 16
- Professoren: Dr. Dr. M. HÖCKEL, Dr. E. MERZ
- Privatdozenten: Dr. F. CASPER
- Wiss. Mitarbeiter: Dr. B. BADENHOOP, Dr. F.
BAHLMANN, Dr. H. BAUER, Dr. K. BECK-
MANN, C. BRUMM, Dr. R. GERLACH, Dr. H.
HAMM, Dr. S. HAWIGHORST, Dr. M. HOF-
MANN, Dr. D. MACCHIELLA, Dr. M. MAHLKE,
Dr. A. OBERSTEIN, Dr. S. QUERBACH, Dr. E.
RECKMANN, U. SCHÄFFER, G. SCHÖNEFUSS,
Dr. R. SEUFERT, E. STEINER, Dr. B. TANNER,
Dr. G. WEBER, Dr. W. WEIKEL, Dr. C. WILKENS

ABTEILUNG FÜR EXPERIMENTELLE ENDOKRINOLOGIE

- Semmelweisweg, Gebäude 104
- Postanschrift: 55101 Mainz
- Leitung:
Univ.-Prof. Dr. K. POLLW, Tel. 17-72 78
- Wiss. Mitarbeiter:
Dipl.-Chemiker Dr. O. BELOVSKY,
Dipl.-Biol. M. SCHAFFRATH

Augenklinik und Poliklinik

- Helmholtzweg, Gebäude 101, Fax 17-66 20
- Postanschrift: 55101 Mainz
- Komm. Direktor:
PD Dr. N. PFEIFFER, Tel. 17-72 85
Sekretariat: U. LHOTZKY, C. WALTHER,
Zi. 115, Tel. 17-72 86
- Universitätsprofessor: N. N,
Sekretariat:
B. KANTER-NÖTH, S. ILLGEN, Tel. 17-71 33
- Privatdozent: Dr. N. PFEIFFER,
Sekretariat: C. WEHLE, Tel. 17-36 91
- Wiss. Mitarbeiter: Dr. A. BRÜNING, Dr. R. FON-
TANA, L. FRISCH, Dr. M. GHORBANI, Dr. F.
HERTEL, Dr. R. JAHN, Dr. J. KOLLING-PFEIL,
Dr. V. LINDEMAN, Dr. L. NEUHAUSER, Dr. S.
PITZ, Dr. Dr. P. R. PREUSSNER, Dr. O.
SCHWENN, Dr. E. SELL, Dr. B. STOFFELNS, Dr.
E. TECIRLIOGLU, Dr. A. WINKGEN

Hals-Nasen-Ohren-Klinik und Poliklinik

- Helmholtzweg, Gebäude 101, Fax 17-66 37
- Postanschrift: 55101 Mainz
- Direktor:
Univ.-Prof. Dr. W. MANN, Tel. 17-73 60
Sekretariat:
M. ROMPF, B. DIEHL, Zi. 48, Tel. 17-73 61
- Privatdozenten:
Dr. J. MAURER, Tel. 17-20 99,
Dr. Dr. H.-J. WELKOBORSKY, Tel. 17-24 40
- Wiss. Mitarbeiter: Dr. K. AL SHAIKH, Dr. H.
BERNAUER, Dr. R. BLEIER, Dr. P. BUMB, Dr. A.
ESRITI, Dr. T. FROMMELD, Dr. R. FUENTES-
BELTRAN, Dr. K. GOSEPATH, Dr. R. JACOB, L.
KLIMEK, Dr. B. KOHLER, Dr. M. MADANI, Dr.
P. MENGE, Dr. T. MEWES, Dipl.-Ing. H. PEL-
STER, Dr. F. RAQUET, Dr. H. RIECHELMANN

Klinik für Kommunikationsstörungen

- Helmholtzweg, Gebäude 101, Fax 17-66 23
- Postanschrift: 55101 Mainz

- **Direktor:**
Univ.-Prof. Dr. M. HEINEMANN, Tel. 17-21 90,
Sekretariat: I. BRANDEL, Zi. 339, Tel. 17-73 65
- **Privatdozenten:**
Dr. R. MAIER, Tel. 17-22 02,
Dr. P. ZOROWKA, Tel. 17-26 55/21 89
- **Wiss. Mitarbeiter:** Dipl.-Psych. L. BRAUN, Dr. O. ERB, Dr. S. FLEISCHER, Dr. S. HETTMER, Dipl.-Ing. Dr. K.-L. LIPPERT, R. TEPRT

Klinik und Polikliniken für Zahn-, Mund- und Kieferkrankheiten

- Augustusplatz 2, Gebäude 901, Fax 17-66 29
- Postanschrift: Augustusplatz 2, 55131 Mainz
- **Direktoren:** Univ.-Prof. Dr. K. FUHR, Tel. 17-30 20, Univ.-Prof. Dr. H. G. SERGL, Tel. 17-30 24, Univ.-Prof. Dr. B. D' HOEDT, Tel. 17-30 22, Univ.-Prof. Dr. J. KRAFT, Tel. 39-26 54; Univ.-Prof. Dr. Dr. W. WAGNER, Tel. 17-30 60, Univ.-Prof. Dr. B. WILLERSHAUSEN-ZÖNNCHEN, Tel. 17-72 46
- **Geschäftsführender Direktor:**
Univ.-Prof. Dr. H. G. SERGL
- **Sekretariat:** Renate BACHMANN, Zi. 148, Tel. 17-72 72

Integrierte wissenschaftliche Einrichtungen mit eigener Leitung:

Klinik für Mund-, Kiefer- und Gesichtschirurgie

- Augustusplatz 2, Gebäude 901, Fax 17-66 02
- Postanschrift: 55131 Mainz
- **Direktor:**
Univ.-Prof. Dr. Dr. W. WAGNER, Tel. 17-30 60
Sekretariat:
Marianne HÖNIG, Zi. 515, Tel. 17-73 34
- **Wiss. Mitarbeiter:** Dr. O. EKERT, Dr. Dr. F. GERHARDS, Dr. Dr. K.-A. GRÖTZ, Dott./Univ. Ancona, Dr. G. M. HENRICH, Dr. H.-D. KUFFNER, Dr. Dr. M. KUNKEL, Dr. Dr. T. REICHERT, Dr. Dr. R. VOGT, Dr. U.-W. WAHLMANN

Poliklinik für Zahnärztliche Chirurgie

- Augustusplatz 2, Gebäude 901, Fax 17-34 34
- Postanschrift: 55101 Mainz
- **Leiter:**
Univ.-Prof. Dr. B. D' HOEDT, Tel. 17-30 22

Sekretariat:

- Brigitte KLUTH, Zi. 13, Tel. 17-73 32
- **Wiss. Mitarbeiter:** Dr. A. BEHNEKE, H. VON BÜLOW, Dr. Dr. M. DAUBLÄNDER, P. GLASSER, Dr. D. HANAUER, Dr. P. HIENER, Dr. A. LAKATOSH, Dr. G. ROOS, Dr. R. STOLL

Poliklinik für Kieferorthopädie

- Augustusplatz 2, Gebäude 901, Fax 17-66 29
- Postanschrift: 55101 Mainz
- **Direktor:**
Univ.-Prof. Dr. H. G. SERGL, Tel. 17-30 24
Sekretariat:
Ingrid DUNFORD, Zi. 114, Tel. 17-72 45
- **Wiss. Mitarbeiter:** Dr. J. DILGER, Dr. Dr. G. DOLL, Dr. A. HOHENSEE, Dipl.-Psych. Dr. U. KLAGES, Dr. S. LINGENFELDER, Dr. B. LIPPOLD, Dr. U. MARKIEFKA, Dr. B. REICHERT, Dr. R. REINHARDT, Dr. S. WRIEDT, Dr. A. ZENTNER, Dr. G. O. ZÖLLER

Poliklinik für Zahnerhaltungskunde

- Augustusplatz 2, Gebäude 901, Fax 17-34 06
- Postanschrift: 55101 Mainz
- **Direktor:** Univ.-Prof. Dr. B. WILLERSHAUSEN-ZÖNNCHEN, Tel. 17-72 46
Sekretariat: Irene TODT, Zi. 207, Tel. 17-72 47
- **Privatdozent:** Dr. B. BRISEÑO
- **Wiss. Mitarbeiter:** B. AZRAK, M. BRANDENBUSCH, Dr. A. CALLAWAY, Dr. C. EHRHARDT, Dr. C.-P. ERNST, T. GRAU, B. HAGEDORN, Dr. B. HEHNER, Dr. G. JOB, Dr. G. NAZARI, Akad. Oberrat, Dr. Dr. C. NEUMANN, K. OWIN, Dr. G. PINTZ, Dr. A. PISTORIUS, Akad. Rat Dr. F.-J. TREINEN, K. WENDE

Poliklinik für Prothetik

- Augustusplatz 2, Gebäude 901, Fax 17-66 29
- Postanschrift: 55101 Mainz
- **Direktor:**
Univ.-Prof. Dr. K. FUHR, Tel. 17-30 20
Sekretariat:
Ortrud METZGER, Zi. 308, Tel. 17-72 56
- **Privatdozent:** Dr. N. BEHNEKE
- **Wiss. Mitarbeiter:** I. ASTHEIMER, Dr. H. DIETRICH, T. HÄRTWIG, Dr. M. HENGSTENBERG, Dr. F. MÜLLER, Akad. Rätin., J. PIES, M. SCHREDER, Dr. K. TETSCH, Dr. K. TOTH-ANTAL, M. TURBA, J. WEGENER, Dr. B. WIEHTHOFF, Akad. Direktorin Dr. D. ZAHORKA

Institut für Zahnärztliche Werkstoffkunde und Technologie

- Anselm-Franz-von-Bentzel-Weg 14,
Fax 39-29 89
- Postanschrift: 55099 Mainz
- Direktor: Univ.-Prof. Dr. J. KRAFT
Sekretariat: Marijke WITTKÖPPER, Tel. 39-26 54
- Wiss. Mitarbeiter: G. ARNOLDY, S. MANN, Dr.
R. PÜTZ, Dr. A. SCHÄFER, Akad. Oberrätin, M.
SPORK, Dr. E. STENDER, Akad. Oberrat

Experimentelle Zahnheilkunde

- Obere Zahlbacher Straße 63 (Verfügungsgebäude für Forschung und Entwicklung)
- Postanschrift:
Obere Zahlbacher Straße 63, 55131 Mainz
- Leiter: Univ.-Prof. Dr. rer. nat.
H. DUSCHNER, Tel. 17-33 87, Fax 17-66 50
- Wiss. Mitarbeiter: Dipl.-Chem. A. DAMBACH,
Dipl.-Phys. H. GÖTZ, Dipl.-Phys. M. RAUSCHER,
Dipl.-Chem. A. RUMPHORST, Dr. Dipl.-
Phys. K. SCHENK-MEUSER

Personalteil

(Die Sprechstunden finden, sofern nicht anders angegeben, im Anschluß an die Vorlesung statt.)

Bedienstete der Universität

Professoren

UNIVERSITÄTSPROFESSOREN AUF LEBENSZEIT

- BÄSSLER, Karl-Heinz, Dr. med. (emeritiert), *Physiologische Chemie*. Privat: Kirchstr. 81, 55124 Mainz, Tel. 4 35 33
- BARNIKOL, Wolfgang, Dr. med., Dr. rer. nat., *Physiologie*, Tel. 39-59 78. Privat: Lanzelhohl 66, 55128 Mainz
- BAUMGARTEN, Rudolf von, Dr. med. (emeritiert), *Physiologie*. Privat: Gertrud-Bäumer-Str. 10, 65189 Wiesbaden
- BENKERT, Otto, Dr. med., *Psychiatrie*, Tel. 17-73 36
- BEYER, Jürgen, Dr. med., *Innere Medizin, Endokrinologie*, Tel. 17-72 55
- BHAKDI, Sucharit, Dr. med., *Medizinische Mikrobiologie*, Tel. 17-73 41/73 42
- BORK, Konrad, Dr. med., *Haut- und Geschlechtskrankheiten*, Tel. 17-72 90. Privat: Bebelstr. 53a, 55128 Mainz, Tel. 3 42 46
- BORNEFF, Joachim, Dr. med. (emeritiert), *Hygiene und Bakteriologie*, Tel. 17-32 26. Privat: Am Eselsweg 43, 55128 Mainz, Tel. 3 49 06
- BROCKERHOFF, Peter, Dr. med., *Frauenheilkunde*, Tel. 17-73 16, Fax 17-66 44. Privat: In den 14 Morgen 82, 55268 Nieder-Olm
- DICK, Wolfgang, Dr. med., Dr. h. c., *Anästhesiologie*, Tel. 17-71 16/71 17, Fax 17-66 49, 23 60 28, [dick@mzdmza.zdv.uni-mainz.de]
- DIETHELM, Lothar, Dr. med., *Medizinische Strahlenkunde*. Privat: Weichselstr. 53, 55131 Mainz, Tel. 5 21 21
- DIPPOLD, Wolfgang, Dr. med., *Innere Medizin, I. Med. Klinik*, Tel. 17-71 04. Privat: Neumannstr. 1, 55131 Mainz, Tel. und Fax 57 20 17
- EHRENBRAND, Friedrich, Dr. med. (pensioniert), *Anatomie*. Privat: Thüringer Str. 11, 55126 Mainz
- EISSNER, Dagmar, Dr. med., *Radiologie und Nuklearmedizin*, Tel. 17-71 24. Privat: Goldrengenstr. 16, 55126 Mainz, Tel. 47 13 58
- ERDMANN, Gerhart, Dr. med. (pensioniert), *Kinderheilkunde*, Tel. 17-27 69. Privat: Augustusstr. 11, 55131 Mainz, Tel. 57 17 47
- EWE, Klaus, Dr. med. (pensioniert), *Innere Medizin*. Privat: Südring 349, 55128 Mainz, Tel. 33 11 09
- FALKE, Dietrich, Dr. med. (pensioniert), *Medizinische Mikrobiologie*. Privat: Alfred-Mumbächer-Str. 30 c, 55128 Mainz, Tel. 3 43 62
- FERLINZ, Rudolf, Dr. med., *Innere Medizin, Pneumologie*, Tel. 17-72 70. Privat: Ulmenring 12, 55270 Ober-Olm, Tel. (0 61 36) 85 80
- FESSELER, Ansgar, Dr. med. dent. (pensioniert), *Zahnerhaltungskunde*, Tel. 17-30 79. Privat: Am Eselsweg 45, 55128 Mainz, Tel. 3 52 22
- FÖRSTERMANN, Ulrich, Dr. med., *Pharmakologie*, Tel. 17-71 70, Fax 17-66 11, [uforster@mzdmza.zdv.uni-mainz.de]
- FRIEDBERG, Volker, Dr. med. (emeritiert), *Geburtshilfe und Gynäkologie*. Privat: In den alten Gärten 20, 88662 Überlingen/Hödingen
- FUHR, Klaus, Dr. med. dent., *Zahnärztliche Prothetik*, Tel. 17-30 20. Privat: Weidmannstr. 27, 55131 Mainz
- GÄRTNER, Jürgen, Dr. med. (pensioniert), *Augenheilkunde*. Privat: Pfarrer-Autsch-Str. 17, 55126 Mainz, Tel. 47 53 25

- GATERMANN, Sören, Dr. med., Institut für Medizinische Mikrobiologie und Hygiene, Tel. 17-36 45
- GLATZEL, Johann, Dr. med., *Psychiatrie*, Tel. 17-73 51. Privat: Kehlweg 80 b, 55124 Mainz, Tel. 9 94 94
- GOEBEL, Hans H., Dr. med., *Neuropathologie*, Tel. 17-73 08/32 13. Privat: Elsa-Brandström-Str. 6, 55124 Mainz, Tel. 68 59 18
- HALMAGYI, Miklós, Dr. med., Dr. h.c., *Anästhesiologie*, Tel. 17-71 72. Privat: Schillerstr. 19, 55257 Budenheim, Tel. (0 61 39) 83 33
- HARTH, Otto, Dr. med. (pensioniert), *Physiologie*. Privat: Balchstadter Str. 19, 82057 Icking
- HEINE, Jochen, Dr. med., *Orthopädie*, Tel. 17-71 80. Privat: Am Jungstück 40, 55130 Mainz
- HEINEMANN, Manfred, Dr. med., *Kommunikationsstörungen*, Tel. 17-21 90. Privat: Dahlienweg 12, 55126 Mainz, Tel. 47 40 96
- D'HOEDT, Bernd, *Zahnärztliche Chirurgie*, Tel. 17-30 22
- HIEMKE, Christoph, Dr. rer. nat. et med. habil., *Psychiatrie*, Tel. 17-73 6
- HOFFMANN, Sven Olaf, Dr. med., Dipl.-Psychologe, *Psychosomatische Medizin und Psychotherapie*, Tel. 17-73 48/28 41, Untere Zahlbacher Straße 8
- HOFMANN VON KAP-HERR, Karl Siegfried, Dr. med., Klinik und Poliklinik für Kinderchirurgie, Tel. 17-71 11
- HOHENFELLNER, Rudolf, Dr. med., *Urologie*, Tel. 17-71 77. Privat: Glühwürmchenweg 5, 55128 Mainz
- HOMMEL, Gerhard, Dr. rer. nat., *Medizinische Statistik und Dokumentation*, Tel. 17-32 32, [hommel@imsd.uni-mainz.de]. Privat: An den Platzäckern 27, 55127 Mainz
- HOPF, Hanns Christian, Dr. med., *Neurologie*, Tel. 17-25 10. Privat: Rembrandtstr. 28, 55127 Mainz, Tel. 7 17 64
- HUBER, Christoph, Dr. med., *Innere Medizin*, III. Med. Klinik, Schwerpunkt Hämatologie, Tel. 17-72 81
- HUPPMANN, Gernot, Dr. med., Dipl.-Psychologe, *Medizinische Psychologie und Medizinische Soziologie*, Tel. 39-59 05
- JAGE, Jürgen, Dr. med., *Anästhesiologie*, Tel. 17-72 73, Fax 17-66 49
- JÜNGST, Bodo-Knut, Dr. med., *Kinderheilkunde*, Tel. 17-73 28. Privat: Kehlweg 64, 55124 Mainz, Tel. 47 27 27
- JUNG, Klaus, Dr. med., *Innere Medizin, Sportmedizin (im FB 26)*, Tel. 39-35 87. Privat: Rembrandtstr. 60, 55127 Mainz, Tel. 7 35 21
- JUNGINGER, Theodor, Dr. med., *Chirurgie*, Tel. 17-72 91
- KAINA, Bernd, Dr. rer. nat., *Angewandte Toxikologie*, Tel. 17-32 46/43 81, Fax 17-34 21
- KEMPSKI, Oliver, Dr. med., *Neurochirurgische Pathophysiologie*, Tel. 17-23 73
- KETTERL, Werner, Dr. med., Dr. med. dent. (emeritiert), *Zahnerhaltungskunde*, Sprechstd. Mi 12, Tel. 17-72 46. Privat: An der Steige 18, 55126 Mainz, Tel. 47 26 58
- KILBINGER, Heinz, Dr. med., *Pharmakologie und Toxikologie*, Tel. 17-73 79, Fax 17-66 11, [kilbinger@mzdmza.zdv.uni-mainz.de]
- KIRKPATRICK, Charles James, MD., Ph.D., D. Sc., *Pathologie*, Tel. 17-73 01, Institut für Pathologie
- KLEIN, Paul, Dr. med. (emeritiert), *Medizinische Mikrobiologie*. Privat: Luisenstr. 11, 55124 Mainz, Tel. 47 42 09
- KNAPSTEIN, Paul-Georg, Dr. med., *Geburtshilfe und Gynäkologie*, Tel. 17-73 10, Fax 17-34 15. Privat: Bebelstr. 38, 55128 Mainz
- KNOP, Jürgen, Dr. med., *Dermatologie*, Tel. 17-29 10. Privat: Gartenbrunnenweg 3, 55543 Bad Kreuznach
- KOLLER, Siegfried, Dr. phil., Dr. med. (emeritiert), *Medizinische Statistik und Dokumentation*, Sprechstd. n. V. Privat: Georg-Büchner-Str. 25, 55129 Mainz, Tel. 5 93 15
- KONERDING, Moritz A., Dr. med., *Anatomie*, Tel. 39-25 49
- KONIETZKO, Johannes, Dr. med., *Arbeits- und Sozialmedizin*, Tel. 17-32 33. Privat: Albanusstr. 28, 55128 Mainz, Tel. 36 32 13
- KRAFT, Joachim, Dr. med. dent., *Zahnärztliche Werkstoffkunde*, Tel. 39-26 54
- KÜMMEL, Werner F., Dr. phil., *Geschichte der Medizin*, Tel. 17-73 55. Privat: Schillerstr. 6 a, 55288 Udenheim, Tel. (0 67 32) 6 33 93
- KÜMMERLE, Fritz, Dr. med. (emeritiert), *Chirurgie*, Tel. 17-29 92. Privat: Am Eselsweg 31, 55128 Mainz
- KUTZNER, Joachim, Dr. med., *Radiologie*, Tel. 17-71 25. Privat: Backhaushohl 46, 55128 Mainz, Tel. 3 44 83
- LANGENDORF, Heinz, Dr. med. (pensioniert), *Klinische Chemie*. Privat: Franz-Schubert-Str. 10, 65462 Ginsheim, Tel. (0 61 44) 3 21 29
- LEITHOFF, Horst, Dr. med. (emeritiert), *Rechtsmedizin*. Privat: Wahlheimer Hof 30, 55278 Hahnheim, Tel. (0 67 37) 4 94

- LÖFFELHOLZ, Konrad, Dr. med., *Pharmakologie*, Tel. 17-32 60/31 71, Fax 17-66 11, [loeffelh@mzdmza.zdv.uni-mainz.de]
- LOOS, Michael, Dr. rer. nat. et med. habil., *Medizinische Mikrobiologie*, Tel. 17-72 37/31 44. Privat: Donnersbergstr. 26, 55129 Mainz, Tel. 5 83 23
- LÜDDENS, Hartmut, Dr. rer. nat., Tel. 17-33 22, Psychiatrische Klinik und Poliklinik
- MAELICKE, Alfred, Dr. rer. nat., *Physiologische Chemie*, Tel. 39-59 11/59 12. Privat: Hinter der Hecke 1, 55268 Nieder-Olm, Tel. (0 61 36) 4 33 77
- MANN, Wolf, Dr. med., *Hals-Nasen-Ohren-Heilkunde*, Tel. 17-73 60
- MARX, Heinz, Dr. med. dent. (emeritiert), *Zahnärztliche Werkstoffkunde und Technologie*
- MEYER, Jürgen, Dr. med., *Innere Medizin*, Tel. 17-72 50. Privat: Donnersbergstr. 6, 55129 Mainz, Tel. 50 40 46
- MEYER, Wladimir, Dr. med. (pensioniert), *Allgemeine Pathologie und Pathologische Anatomie*. Privat: Annabergstr. 4, 55131 Mainz, Tel. 57 82 64
- MEYER ZUM BÜSCHENFELDE, Karl-Hermann, Dr. med., Dr. med. vet., *Innere Medizin*, Tel. 17-72 75/72 76. Privat: Kleine Windmühlenstr. 1, 55131 Mainz, Tel. 22 99 24
- MICHAELIS, Jörg, Dr. med., *Medizinische Statistik und Dokumentation*, Tel. 17-32 52/73 69, [michael@imsd.uni-mainz.de]. Privat: Liebermannstr. 26, 55127 Mainz, Tel. 7 12 28
- MORSCHES, Bernhard, Dipl.-Chemiker, Dr. rer. nat. et med. habil., *Klinische Chemie*, Tel. 17-71 54. Privat: Grabenstr. 40, 55124 Mainz, Tel. 4 15 11
- MÜLLER, Gerhard, Dr. med. (pensioniert), *Anatomie*. Privat: Oberer Mühlrech 15, 55128 Mainz, Tel. 3 51 74
- MÜLLER, Werner E. G., Dr. rer. nat. et med. habil., *Physiologische Chemie*, Tel. 39-59 10. Privat: Semmelweisstr. 12, 65203 Wiesbaden, Tel. (06 11) 6 71 61
- MÜLLER-ESTERL, Werner, Dr. rer. nat., Dr. med. habil., *Pathobiochemie*, Tel. 39-58 90. Privat: Am Morschberg 2, 65366 Johannisberg, Tel. (0 67 22) 5 8 70
- MÜLLER-KLIESER, Wolfgang, Dr. rer. nat., *Pathophysiologie*, Tel. 39-57 61. Privat: Curt-Goetz-Straße 63, 55127 Mainz
- MÜNTEFERING, Horst, Dr. med., *Allgemeine Pathologie und Kinderpathologie*, Tel. 17-73 09. Privat: Lion-Feuchtwanger-Str. 49, 55129 Mainz, Tel. 59 35 40
- MUSCHOLL, Erich, Dr. med. (emeritiert), *Pharmakologie*, Tel. 17-31 70. Privat: Draiser Str. 87, 55128 Mainz, Tel. 36 53 61
- NIX, Wilfred, Dr. med., *Neurologie*, Tel. 17-22 24. Privat: Trajanstr. 10, 55131 Mainz, Tel. 57 18 13
- OELERT, Hellmut, Dr. med., *Herz-, Thorax- und Gefäßchirurgie*, Tel. 17-32 08/39 26. Privat: Silvaner Str. 5a, 55129 Mainz
- OESCH, Franz, Dr. rer. nat., *Toxikologie*, Tel. 23 17 20
- OHLER, Werner, Dr. med., *Innere Medizin*, Tel. 17-72 80. Privat: Am Marienpfad 59, 55128 Mainz, Tel. 3 45 92
- OTTE, Paul, Dr. med. (pensioniert), *Orthopädie*. Privat: Unterer Michelsbergweg 10, 55131 Mainz, Tel. 8 28 86
- PERNECZKY, Axel, Dr. med., *Neurochirurgie*, Tel. 17-73 31. Privat: Rochussallee 24, 55411 Bingen
- PETERSOHN, Franz, Dr. med. (pensioniert), *Rechtsmedizin*. Privat: Heidesheimer Str. 66, 55124 Mainz, Tel. 47 57 36
- PETUTSCHNIGK, Diethelm, Dr. rer. nat. et med. habil., *Anatomie*, Tel. 39-25 32. Privat: Burgunderstr. 52, 55291 Saulheim
- POHL, Ulrich, Dr. med., *Physiologie*, Institut für Physiologie und Pathophysiologie, Tel. 39-59 44, [pohl@mzdmza.zdv.uni-mainz.de]
- POLLOW, Kunhard, Dr. med., *Experimentelle Endokrinologie*, Tel. 17-72 78. Privat: Lion-Feuchtwanger-Str. 63, 55129 Mainz, Tel. 50 99 19
- PRELLWITZ, Winfried, Dr. med., *Klinische Chemie und Laboratoriumsmedizin*, Tel. 17-71 90. Privat: Hechtsheimer Str. 42, 55131 Mainz, Tel. 83 98 89
- RATHGEN, Günther H., Dr. med. (pensioniert), *Geburtshilfe und Gynäkologie*. Privat: Carl-Orff-Str. 1, 55127 Mainz, Tel. 47 77 00
- REDDEHASE, Matthias J., Dr. rer. nat., *Virologie*, Tel. 17-36 51, [redde@mzdmza.zdv.uni-mainz.de]. Privat: Hinter Saal 18, 55283 Nierstein
- REITTER, Bernd, Dr. med., *Kinderheilkunde/Neuropädiatrie*, Tel. 17-32 89. Privat: Unterer Michelsberg 24, 55131 Mainz
- RESKE-KUNZ, Angelika, Dr. rer. nat. et med. habil., *Dermatologie*, Tel. 17-33 49
- RITTER, Gebhard, Dr. med. (pensioniert), *Unfallchirurgie*. Privat: Jupiterweg 13, 55126 Mainz, Tel. 47 12 05
- RITTNER, Christian, Dr. med., *Rechtsmedizin*, Tel. 17-73 87, 39-21 18. Privat: Höhenweg 8, 55268 Nieder-Olm
- ROMER, Franz, Dr. rer. nat., *Biologie für Mediziner*, Tel. 39-28 79 (im FB 21). Privat: Im Her-

- rengarten 14, 55263 Wackernheim, Tel. (0 61 32) 5 88 80
- ROSE-JOHN, Stefan, Dr. med., *Pathophysiologie*, I. Med. Klinik, Tel. 17-33 63. Privat: Töngestr. 65, 55129 Mainz, Tel. (0 61 36) 95 81 37
- RÜDE, Erwin, Dr. rer. nat., *Immunologie*, Tel. 17-72 88. Privat: In den Borngärten 2 a, 55296 Gau-Bischofsheim, Tel. (0 61 35) 39 10
- SCHMIDT, Berthold, Dr. med., Dr. rer. nat., Dipl.-Chemiker, *Pathobiochemie*, Tel. 39-59 22. Privat: Goldregenstr. 26, 55126 Mainz, Tel. 47 23 67
- SCHÖLMERICH, Paul, Dr. med. (emeritiert), *Innere Medizin*. Privat: Weidmannstr. 67, 55131 Mainz, Tel. 8 26 79
- SCHÖNBERGER, Winfried, Dr. med., *Kinderheilkunde*, Tel. 17-73 24. Privat: Pfahlerstr. 43, 65193 Wiesbaden
- SCHÜRMAN, Kurt, Dr. med., Dr. med. h. c. (emeritiert), *Neurochirurgie*. Privat: Am Eselsweg 29, 55128 Mainz, Tel. 3 48 61
- SCHULTE, Erik, Dr. med., *Anatomie*, Tel. 39-27 22, Sprechstd. n. V.
- SCHUMACHER, Reinhard, Dr. med., *Kinder-Radiologie*, Tel. 17-24 45. Privat: An der Krimm 15, 55124 Mainz
- SERGL, Hans Georg, Dr. med. dent., Dipl.-Psychologe, *Kieferorthopädie*, Augustusplatz 2, Tel. 17-30 24
- SPRANGER, Jürgen, Dr. med., *Kinderheilkunde*, Tel. 17-73 25. Privat: Sickingenstr. 1, 55278 Köngernheim
- STOETER, Peter, Dr. med., *Neuroradiologie*, Tel. 17-71 41. Privat: Am Fort Mariaborn 7, 55131 Mainz, Tel. 5 43 18
- STOFFT, Eckart, Dr. med., *Anatomie*, Tel. 39-21 72, Sprechstd. n. V.. Privat: Am Linsenberg 19, 55131 Mainz
- STOPFKUCHEN, Herwig, Dr. med., *Kinderheilkunde*, Tel. 17-27 73. Privat: Christian-Lechleitner-Str. 34, 55128 Mainz
- STREECK, Rolf E., Dr. rer. nat., Dr. med. habil., *Molekulare Genetik (Medizinische Mikrobiologie)*, Tel. 17-32 09
- THELEN, Manfred, Dr. med., *Radiologie*, Klinik und Poliklinik für Radiologie, Tel. 17-73 70
- THEWS, Gerhard, Dr. med., Dr. rer. nat. (emeritiert), *Physiologie*. Privat: Weidmannstr. 29, 55131 Mainz, Tel. 8 29 87
- TREUDE, Rolf-Detlef, Dr. med., *Physiologie*, Tel. 39-57 15
- URBAN, Reinhard, Dr. Dr., Tel. 17-21 79, Institut für Rechtsmedizin
- VAUPEL, Peter, Dr. med., M.A./Univers. Harvard, *Pathophysiologie*, Tel. 39-59 29, [vaupel@goofy.zdv.uni-mainz.de]. Privat: Am Eiskeller 71, 55126 Mainz, Tel. 47 25 55
- VOLLRATH, Lutz, Dr. med., *Histologie und Embryologie*, Becherweg 13, Tel. 39-23 62, Sprechstd. n. V.
- VOTH, Dieter, Dr. med., Dr. med. h. c., *Neurochirurgie*, Tel. 17-73 20. Privat: Kehlweg 76, 55124 Mainz, Tel. 9 92 16
- WAGNER, Wilfried, Dr. med., Dr. med. dent., *Mund-, Kiefer- und Gesichtschirurgie*, Augustusplatz 2, Tel. 17-30 60
- WALTHER, Gottfried, Dr. med., *Rechtsmedizin*, Tel. 17-73 84. Privat: Am Sonnigen Hang 21, 55127 Mainz, Tel. 36 92 97
- WANITSCHKE, Roland, Dr. med., *Innere Medizin*, Tel. 17-71 18. Privat: Weinbergstr. 1, 55294 Bodenheim, Tel. (0 61 35) 53 79
- WEILEMANN, Ludwig Sascha, Dr. med., *Innere Medizin*, Tel. 17-71 67. Privat: Am Schönborner Hof 9, 55294 Bodenheim, Tel. (0 61 35) 43 90
- WEINBLUM, Dieter, Dr.-Ing. et med. habil., *Physiologische Chemie*, Tel. 39-59 37. Privat: Lorenz-Diehl-Str. 1, 55131 Mainz, Tel. 83 11 95
- WERNITSCH, Walter, Dr. med. (pensioniert), *Chirurgie*, Langenbeckstr. 1, 55131 Mainz
- WILLERSHAUSEN-ZÖNNCHEN, Brita, Dr. med. dent., Dipl.-Chem., Poliklinik für Zahnerhaltungskunde, Tel. 17-72 46, Fax 17-34 06, [willersh@mzdmza.zdv.uni-mainz.de, willersh@goofy.zdv.uni-mainz.de]. Privat: Kakteenweg 2, 55126 Mainz, Tel. 47 87 80
- WOLF, Rudolf, Dr. rer. nat. et med. habil. (pensioniert), *Medizinische Physik*, Tel. 17-73 77. Privat: Fichtenstr. 3, 65510 Hünstetten-Oberlibbach, Tel. (0 61 28) 7 15 16
- WOLFF, Hans Peter, Dr. med. (emeritiert), *Innere Medizin*. Privat: Hinterthal 15, A- 5761 Maria Alm
- ZABEL, Bernhard, Dr. med., *Kinderheilkunde*, Tel. 17-20 20. Privat: Menzelstr. 9, 55127 Mainz
- ZAHN, Rudolf K., Dr. med. (emeritiert), *Physiologische Chemie*, Tel. 39-59 11. Privat: Oderstr. 12, 65201 Wiesbaden, Tel. (06 11) 2 29 84
- ZANDER, Rolf, Dr. med., *Pathophysiologie*, Tel. 39-59 30. Privat: Luisenstr. 17, 55124 Mainz, Tel. 47 47 18
- ZÖLLNER, E. Jürgen, Dr. med. (beurlaubt), *Physiologische Chemie*, Tel. 39-59 36. Privat: Ernst-Neeb-Str. 10, 55131 Mainz, Tel. 5 58 66

UNIVERSITÄTSPROFESSOREN AUF ZEIT

- BETTAG, Martin, Dr. med., Neurochirurgische Klinik und Poliklinik, Tel. 17-68 04. Privat: Ernst-Ludwig-Str. 68, 55435 Gau-Algesheim, Tel. (067 25) 37 17
- BOCKISCH, Andreas, Dr. med., Dr. rer. nat., Klinik und Poliklinik für Nuklearmedizin, Tel. 17-21 09
- DUSCHNER, Heinz, Dr. rer. nat., Leiter d. Experimentellen Zahnheilkunde, *Zahnheilkunde*, Obere Zahlbacher Straße 63 (Verfügungsgebäude f. Forschung u. Entwicklung), 55131 Mainz, Tel. 17-33 87
- EGLE, Ulrich T., Dr. med., *Psychosomatik*, Klinik und Poliklinik für Psychosomatische Medizin und Psychotherapie, Tel. 17-73 44
- MADJIDI, Abbas, Dr. med. (pensioniert), *Anästhesiologie*. Privat: Adolf-Gerhard-Str. 5, 55128 Mainz

»HERMANN- UND LILLY-SCHILLING-STIFTUNGSPROFESSURD«

- BACHMANN, Michael, Dr. rer. nat. et med. habil., *Physiologische Chemie*, Tel. 39-57 95

Habilitierte Bedienstete – Professoren

- BÖTTGER, Thomas Carsten, Dr. med. (apl. Prof.), *Allgemein- und Abdominalchirurgie*. Privat: Tornowstr. 17, 60486 Frankfurt/M.
- DIENES, Hans-Peter, Dr. med. (apl. Prof.), *Allgemeine Pathologie und Pathologische Anatomie*, Tel. 17-73 03. Privat: Kleine Früchtstr., 55130 Mainz, Tel. 8 56 48
- DUPUIS, Heinrich, Prof. Dr. agr., Akad. Direktor (pensioniert), *Arbeits- und Sozialmedizin*, Tel. 17-32 36. Privat: Holbeinstr. 85, 55543 Bad Kreuznach, Tel. (06 71) 6 26 12
- GUTJAHR, Peter, Prof. Dr. med., *Kinderheilkunde*, Tel. 17-30 15. Privat: Buchenweg 81, 55131 Mainz
- HÖCKEL, Michael, Dr. med., Dr. rer. nat. (apl. Prof.), *Geburtshilfe und Frauenkrankheiten*. Privat: Am Hendelberg 37, 65375 Hallgarten, Tel. (067 23) 25 54
- KAHALY, George, Dr. med. (apl. Prof.), *Innere Medizin*, Tel. 17-68 46
- KLEEMANN, Peter-Paul, Dr. med. (apl. Prof.), *Anästhesiologie*, Tel. 17-71 68/71 76, Fax 17-66 49
- MERZ, Eberhard, Dr. med. (apl. Prof.), *Geburtshilfe und Frauenkrankheiten*. Privat: Sylvanerweg 9, 55296 Gau-Bischofsheim, Tel. (0 61 35) 48 25

- POMMERENING, Klaus, Dr. rer. nat., Institut für Medizinische Statistik und Dokumentation, Tel. 17-31 06, [pom@imsd.uni-mainz.de]. Privat: Taunusstr. 18 B, 55218 Ingelheim, Tel. (061 32) 45 66
- SCHOPF, Rudolf Ernst, Dr. med. (apl. Prof.), *Dermatologie*. Privat: Emser Str. 7, 65307 Bad Schwalbach
- SCHRAMM, Peter, Dr. med. (apl. Prof.), *Dermatologie*, Hautklinik, Tel. 17-72 59. Privat: Philipp-Holl-Str. 18b, 65195 Wiesbaden
- SCHRANZ, Dietmar, Dr. med. (apl. Prof.), *Kinderheilkunde*. Privat: Am Linsenberg 18, 55131 Mainz
- WENDA, Klaus, Dr. med. (apl. Prof.), *Unfallchirurgie*, Tel. 17-22 86. Privat: Nerotal 13, 65193 Wiesbaden

Hochschuldozenten auf Lebenszeit

- ARENDES, Josef, Dr. rer. nat. et med. habil. (apl. Prof.), *Physiologische Chemie*, Tel. 39-59 36. Privat: Am Eselsweg 48, 55128 Mainz
- BÖHMER, Gerd, Dr. rer. nat. (apl. Prof.), *Physiologie*, Tel. 39-57 70. Privat: Krauskopffallee 1 A, 65388 Schlangenbad
- BRETER, Hans-Joachim, Dr. med. (apl. Prof.), *Pathobiochemie*, Tel. 39-59 09
- FISCHER, Klaus-Dietrich, Dr. phil., M.A. (apl. Prof.), *Geschichte der Medizin*, Tel. 17-73 56, Fax 17-66 82. Privat: Stahlbergstr. 41, 55131 Mainz
- NAWRATH, Hermann, Dr. med., Prof., *Pharmakologie*, Tel. 17-72 98, Fax 17-66 11, [nawrath@mzdmza.zdv.uni-mainz.de]
- PLATT, Karl-Ludwig, Dr. rer. nat. et med. habil. (apl. Prof.), *Toxikologie*, Tel. 17-43 70, 22 81 83. Privat: Sandmühlweg 3, 55124 Mainz, Tel. 47 34 31
- SCHRÖDER, Heinz-Christoph, Dr. med., Dr. rer. nat. (apl. Prof.), *Physiologische Chemie*, Tel. 39-57 91. Privat: Karl-Peters-Str. 37 a Wiesbaden, Tel. (06 11) 76 13 01

Hochschuldozenten auf Zeit

- BACHMANN, Michael, Dr. rer. nat. et med. habil., *Physiologische Chemie*, Tel. 39-57 95
- DÜBER, Christoph, Dr. med., *Radiologie*, Klinik und Poliklinik für Radiologie, Tel. 17-71 26
- GERKEN, Guido, Dr. med., I. Med. Klinik, Tel. 17-71 60/63 39. Privat: Hochstr. 86, 55128 Mainz, Tel. 36 92 21
- HEINRICHS, Wolfgang, Dr. med., *Anästhesiologie*, Tel. 17-71 75/67 55, Fax 17-66 49, [heinrich@mzdmza.zdv.uni-mainz.de]

LILIENTHAL, Georg, Dr. phil. et med. habil., Medizinhistorisches Institut, Tel. 17-71 92. Privat: Klosterstr. 4, 56073 Koblenz, Tel. (02 61) 40 93 81

MÄRKER-HERMANN, Elisabeth, Dr. med., I. Med. Klinik. Privat: Prinz-Friedrich-Karl-Str. 2, 55543 Bad Kreuznach, Tel. (01 71) 53 03 -4 95

MAYET, Werner, Dr. med., I. Med. Klinik, Tel. 17-40 18. Privat: Küferweg 76, 55128 Mainz, Tel. (01 72) 6 10-48 50, Fax 36 80 89

MOHR-KAHALY, Susanne, Dr. med., *Innere Medizin*, Tel. 17-24 63

PESCHEL, Christian, Dr. med., *Innere Medizin*, III. Med. Klinik, Schwerpunkt Hämatologie, Tel. 17-73 94

REUSS, Stefan, Dr. rer. nat. et med. habil., *Anatomie*, Tel. 39-32 07

SELIGER, Barbara, Dr. med., Tel. 17-33 13, III. Medizinische Klinik, Schwerpunkt Hämatologie

WALGENBACH, Siegfried, Dr. med., *Allgemein- und Abdominalchirurgie*, Tel. 17-71 50

WESSLER, Ignatz, Dr. med. (apl. Prof.), *Pharmakologie*, Tel. 17-73 98, Fax 17-66 11, [wessler@mzdmza.zdv.uni-mainz.de]

WIESER, Raimund, Dr. rer. nat. et med. habil., *Toxikologie*, Tel. 17-30 66. Privat: Bismarckring 30, 65183 Wiesbaden

Privatdozenten

AULITZKY, Walter, Dr. med., *Innere Medizin*, III. Medizinische Klinik, Schwerpunkt Hämatologie, Tel. 17-39 66

BASSLER, Markus, Dr. med., Klinik und Poliklinik für Psychosomatische Medizin und Psychotherapie, Tel. 17-72 89

BECK, Michael, Dr. med., *Kinderheilkunde*, Kinderklinik und Kinderpoliklinik. Privat: Kurt-Schumacher-Str. 31, 55270 Zornheim

BEHNEKE, Nikolaus, Dr. med. dent., Poliklinik für Zahnärztliche Prothetik

BIERBACH, Hartmut, Dr. med., *Innere Medizin*, Tel. 17-72 66. Privat: Am Fahrengrund 15, 55120 Mainz, Tel. 68 83 81

BRENNECKE, Rüdiger, Dr. rer. nat. et med. habil., *Medizinische Physik*, Tel. 17-71 63. Privat: Kettelerstr. 3, 55126 Mainz

BRISEÑO, Benjamin, Dr. med. dent. habil., *Zahnerhaltungskunde*, Poliklinik für Zahnerhaltungskunde, Tel. 17-30 79, [brisenob@mzdmza.zdv.uni-mainz.de, brisenob@goofy.zdv.uni-mainz.de].

BÜRGER, Rainer, Dr. med., *Urologie*. Privat: Im Weingarten 1, 55270 Essenheim

CASPER, Fritz, Dr. med., *Gynäkologie und Frauenheilkunde*. Privat: Auf dem Gewölb 15, 55291 Saulheim

DAHM, Manfred, Dr. med., *Herz-, Thorax- und Gefäßchirurgie*, Tel. 17-27 35

DARIUS, Harald, Dr. med., II. Medizinische Klinik und Poliklinik, Tel. 17-29 95

DEGREIF, Jürgen, Dr. med., *Unfallchirurgie*, Klinik und Poliklinik für Unfallchirurgie, Tel. 17-65 45

EDENHARDER, Hans Rudolf, Dr. rer. nat. et med. habil., *Hygiene*, Tel. 17-31 63. Privat: Jahnstr. 40, 55124 Mainz, Tel. 4 44 00

EICHEL-STREIBER, Christoph von, Dr. med., Institut für Medizinische Mikrobiologie und Hygiene, Tel. 17-22 04. Privat: Bingerweg 15, 55444 Schweppenhausen, Tel. (0 67 24) 33 98

ENK, Alexander, Dr. med., *Haut- und Geschlechtskrankheiten*, Hautklinik

EYSEL, Peer, Dr. med., *Orthopädie*, Orthopädische Klinik und Poliklinik

FISCH, Margit, Dr. med., Urologische Klinik und Poliklinik, Tel. 17-23 31

FUCHS, Jürgen, Dr., *Toxikologie*, Institut für Toxikologie, Tel. 17-43 98, [jfuchs@goofy.zdv.uni-mainz.de]

GRUNERT, Peter, Dr. med., *Neurochirurgie*, Neurochirurgische Klinik und Poliklinik

HAKE, Ulrich, Dr. med., Klinik und Poliklinik für Herz-, Thorax- und Gefäßchirurgie, Tel. 17-21 05. Privat: An den Spitzenäckern 28, 55278 Hahnheim

HIMMRICH, Ewald, Dr. med., *Innere Medizin*, II. Med. Klinik und Poliklinik, Tel. 17-72 65

HOPF, Christoph, Dr. med., Orthopädische Klinik und Poliklinik, Tel. 17-73 74

ISSENDORFF, Wolf-Dietrich von, Dr. med., *Unfallchirurgie*, Tel. 17-20 96. Privat: Holländische Str. 10, 65199 Wiesbaden

KARBOWSKI, Alfred, Dr. med., *Orthopädie*, Orthopädische Klinik und Poliklinik, Tel. 17-73 75

KLEIN, Jochen, Dr. rer. nat., *Pharmakologie*, Pharmakologisches Institut, Tel. 17-43 93

KLINGEL, Reinhard, Dr. med., *Innere Medizin*, I. Med. Klinik

KUROCK, Werner, Dr. med., *Chirurgie*, Tel. 17-71 13. Privat: Ringstr. 36, 55270 Klein-Winternheim, Tel. (0 61 36) 8 59 82

LIPP, Markus, Dr. med., Dr. med. dent., *Anästhesiologie*, Tel. 17-71 76

LÖHR, Hanns, Dr. med., I. Med. Klinik. Privat: Westring 239, 55120 Mainz, Tel. 68 43 36

LOHSE, Ansgar, Dr. med., *Innere Medizin*, I. Med. Klinik. Privat: Aspeltstr. 6, 55118 Mainz, Tel. 61 41 02

MAIER, Rüdiger, Dr. rer. nat. et med. habil., Klinik für Kommunikationsstörungen

MAURER, Jan, Dr. med., Hals-Nasen-Ohren-Klinik und Poliklinik

MITZE, Margarethe, Dr. med., *Pathologie*, Institut für Pathologie, Tel. 17-32 68

MÜLLER-FORELL, Wibke, Dr. med., *Neuroradiologie*, Abteilung für Neuroradiologie. Privat: Frauenlobstr. 30, 55118 Mainz

OGBUIHI, Sylvester, Dr. med., *Rechtsmedizin*

PFEIFFER, Norbert, Dr. med., *Augenheilkunde*, Augenklinik, Tel. 17-72 86

RÖSCHKE, Joachim, Dr. med., Dr. rer. nat., *Psychiatrie*, Tel. 17-73 63

RUNKEL, Martin, Dr. med., *Unfallchirurgie*, Tel. 17-26 62. Privat: Huxelrebenweg 58, 55129 Mainz

RUPPRECHT, Hans-Jürgen, Dr. med., *Innere Medizin*, II. Medizinische Klinik, Tel. 17-72 67

SCHINZEL, Helmut, Dr. med., Dr. phil., *Innere Medizin*, II. Med. Klinik und Poliklinik

SCHLEGEL, Sabine, Dr. med., *Psychiatrische Klinik*, Tel. 17-24 88

SCHUBERT, Roland, Dr. med., *Neurochirurgie*, Tel. 17-21 13. Privat: Am Linsenberg 23, 55131 Mainz, Tel. 2 78 38

STEINBERG, Pablo, Dr. rer. nat., Institut für Toxikologie, Tel. 17-33 01

STÖCKLE, Michael, Dr. med., *Urologie*. Privat: Maiglöckchenweg 32, 55126 Mainz

VOGES, Gunther, Dr. med., *Urologie*, Tel. 17-22 16. Privat: An der Achatiuskirche 11, 55128 Mainz

WAHL, Wolfgang, Dr. med., Klinik und Poliklinik für Allgemein- und Abdominalchirurgie, Tel. 17-39 76

WELKOBORSKY, Hans-Jürgen, Dr. med., Dr. med. dent., *Hals-, Nasen- u. Ohrenheilkunde*, Tel. 17-24 40

WIRTH, Stefan, Dr. med., *Kinderheilkunde*, Kinderklinik. Privat: Sertoriusring 143, 55126 Mainz

WÖLFEL, Thomas, Dr. med., I. Med. Klinik, Tel. 17-33 84. Privat: Bebelstr. 44, 55128 Mainz, Tel. 3 57 40

ZEILE, Gerhard, Dr. med., *Innere Medizin*, III. Med. Klinik, Schwerpunkt Hämatologie, Tel. 17-71 48. Privat: Ostdeutsche Str. 18, 55232 Alzey, Tel. (0 67 31) 80 17

ZEPP, Fred-Philipp, Dr. med., *Kinderheilkunde*. Privat: Eibenweg 32, 55128 Mainz

ZOROWKA, Patrick G., Dr. med., Klinik für Kommunikationsstörungen

Wissenschaftliche Assistenten

BARTENSCHLAGER, Ralf, Dr. rer. nat., Institut für Virologie, Tel. 17-31 34

CLOSS, Ellen Ildicho, Dr. rer. nat., Pharmakologisches Institut, Tel. 17-31 78, Fax 17-66 11, [closs@mzdmza.zdv.uni-mainz.de]

GERMANN, Tieno, Dr. med., Institut für Immunologie, Tel. 17-33 50

JAHNEN-DECHENT, Willi, Dr. rer. nat., Institut für Physiologische Chemie und Pathobiochemie, Tel. 39-57 93

KELLNER, Roland, Dr., *Pathobiochemie*, Tel. 39-57 94

LANG, Elke, Dr. rer. nat., Institut für Physiologische Chemie und Pathobiochemie, Tel. 39-57 88. Privat: Obergasse 14, 55294 Bodenheim

NOHR, Donatus, Dr. phil. nat., Anatomisches Institut, Tel. 39-37 20

REINHARDT, Sigrid, Dr. rer. nat., Institut für Physiologische Chemie und Pathobiochemie, Tel. 39-57 88. Privat: Hinter der Hecke 1, 55268 Nieder-Olm

SCHMITT, Edgar, Dr., Institut für Immunologie, Tel. 17-32 28, [eschmitt@mzdmza.zdv.uni-mainz.de]

SCHRATTENHOLZ-HAMMAR, André, Dr. rer. nat., Institut für Physiologische Chemie und Pathobiochemie, Tel. 39-59 97

SCHRÖDER, Christian, Dr. rer. nat., Institut für Physiologische Chemie und Pathobiochemie, Tel. 39-57 93

SPESSERT, Rainer, Dr. rer. nat., Anatomisches Institut, Tel. 39-37 18

ZSCHÄBITZ, Albrecht, Dr. med., Anatomisches Institut, Tel. 39-56 53

Wissenschaftliche Mitarbeiter

ABU MUNASSER, Lutf, Dr. med., Orthopädische Klinik und Poliklinik

ACHTERBERG, Hermann, Klinik für Anästhesiologie

ALBRECHT, Tarja, III. Med. Klinik, Hämatologie

AL SHAIKH, K., Dr. med., Hals-, Nasen- u. Ohrenklinik

ALTES, Ulrich, Dr. med., I. Med. Klinik

AL-ZEIN, Ammar, Dr. med., III. Med. Klinik, Pneumologie

- AMBROSCH, Andreas, Dr. med., III. Medizinische Klinik, Schwerpunkt Endokrinologie
- ANDREAS, Jörg, Dr. med., Klinik und Poliklinik für Nuklearmedizin, Tel. 17-24 48
- ANGHELESCU, Ion-George, Psychiatrische Klinik und Poliklinik
- ARAND, Michael, Dr. phil. nat., Institut für Toxikologie, Tel. 17-43 76
- ARNOLDY, Georg, Institut für Zahnärztliche Werkstoffkunde und Technologie
- ASTHEIMER, Isolde, Poliklinik für Prothetik, Augustusplatz 2
- ATZOR, Klaus-Rainer, Dr. med., Institut für Neuroradiologie
- AUST, Günter, Dr. med., Orthopädische Klinik, Tel. 17-27 52. Privat: Im Münchfeld 31, 55122 Mainz
- AZRAK, Birgül, Poliklinik für Zahnerhaltungskunde
- BADENHOOP, Beate, Dr. med., Klinik und Poliklinik für Geburtshilfe und Frauenkrankheiten
- BAHLMANN, Franz, Dr. med., Klinik und Poliklinik für Geburtshilfe und Frauenkrankheiten
- BARRACHINA SEGURA, Conception, Dr. med., Klinik für Anästhesiologie. Privat: Wichernstr. 21, 55131 Mainz
- BARTELS, Ute Katharina, Dr. med., Kinderklinik und Kinderpoliklinik
- BAUER, Christine, Dipl. Biol., III. Med. Klinik, Schwerpunkt Hämatologie
- BAUER, Horst, Dr. med., Klinik für Geburtshilfe und Frauenkrankheiten, Tel. 17-27 64. Privat: Am Keltenlager 23, 55126 Mainz
- BAUERSCHMITZ, Jürgen, *Haut- und Geschlechtskrankheiten*, Hautklinik. Privat: Friedensallee 16, 55128 Ingelheim, Tel. (0 61 32) 10 47
- BAUERSACHS, Rupert, Dr. med., III. Med. Klinik, Abt. für Innere Medizin mit Schwerpunkt Endokrinologie
- BECK, Hans-Joachim, Dr. med., III. Med. Klinik, Hämatologie
- BECKER, Detlef, Dr. med., Hautklinik. Privat: Gustavsburger Weg 1, 55130 Mainz, Tel. 88 27 33
- BECKER, Jürgen, Dr. rer. nat., Institut für Rechtsmedizin. Privat: Im Münchfeld 11, 55122 Mainz, Tel. 38 13 49
- BECKER, Kai, Dr. med., III. Med. Klinik, Pneumologie
- BECKER, Roger, Dr. rer. nat., Institut für Toxikologie, Tel. 17-33 06, [beckerr@vzdmzd.zdv.uni-mainz.de]. Privat: Budenheimer Str. 21, 55124 Mainz, Tel. 46 68 20
- BECKMANN, Karin, Dr. med. Klinik und Poliklinik für Geburtshilfe und Frauenkrankheiten
- BEER, Karsten, Dr. med., Klinik und Poliklinik für Neurologie
- BEETZ, Rolf, Dr., Kinderklinik. Privat: Ernst-Ludwig-Str. 14, 56118 Heidesheim
- BEHNEKE, Alexandra, Dr. med. dent., Poliklinik für Zahnärztliche Chirurgie, Augustusplatz 2
- BELOVSKY, Oldrich, Dipl. Chemiker, Dr. rer. nat., Abteilung für Experimentielle Endokrinologie, Tel. 17-27 63. Privat: In der Meielache 19, 55122 Mainz, Tel. 38 18 58
- BENES, Petr, Dr. rer. nat., Hautklinik, Tel. 17-45 22. Privat: Suderstr. 132, 55120 Mainz, Tel. 69 06 49
- BERGELER, Jürgen, Akad. Oberrat, Dr.-Ing., Institut für Physiologie und Pathophysiologie
- BERGER, Steffen, Klinik und Poliklinik für Kinderchirurgie
- BERGHOFF, Karin, Dr., Institut für Klinische Chemie und Laboratoriumsmedizin
- BERNAUER, Hubert, Dr. rer. nat., Hals-, Nasen- und Ohren-Klinik und Poliklinik
- BERNHARD, Helga, Dr. med., I. Med. Klinik. Privat: Erzbergerstr. 14, 65462 Mainz, Tel. 5 44 06
- BERTHOLD, Jasmin, Dipl.-Biol., Institut für Virologie
- BETZENBERGER, Achim, Klinik für Anästhesiologie
- BEUERMANN, Ingrid, Hygiene-Institut, Tel. 17-31 55. Privat: Lenningstr. 4, 55124 Mainz, Tel. 67 83 82
- BEUS, Jochen, Dr. med., Klinik und Poliklinik für Radiologie
- BEYER, Christian, Klinik für Anästhesiologie
- BICKES-KELLEHER, Debra, Ph.D., Institut für Physiologie und Pathophysiologie, Tel. 39-53 81. Privat: Obere Zahlbacher Str. 22, 55131 Mainz
- BIERBRAUER, Jürgen, Dr. med., Psychiatrische Klinik und Poliklinik
- BITTINGER, Fernando, Dr. med., Institut für Pathologie
- BITZER, Monika, Dr. med., Institut für Pathologie
- BLANK, R., Dr. med., II. Med. Klinik und Poliklinik
- BLASBERG, Rolf, Akad. Oberrat, Dr. med., Institut für Physiologische Chemie und Pathobiochemie, Tel. 39-59 64. Privat: Weidmannstr. 71, 55131 Mainz
- BLEIER, Renate, Dr. med., Hals-Nasen-Ohren-Klinik und Poliklinik. Privat: Essenheimer Str. 72, 55128 Mainz, Tel. 3 55 18
- BLESSING, Manfred, Dr. med., I. Med. Klinik, Boehringer-Ingelheim-Forschergruppe, SFB

- 311 – Immunpathogenese, Verfügungsgebäude,
Obere Zahlbacher Str. 63, 2. OG, Tel. 17-33 59
- BLETTGEN, Antje, Dr. med., Kinderklinik
- BLOH, Elke, Dr. med., Klinik für Anästhesiologie,
Tel. 17-71 55
- BLUM, Jochen, Dr. med., Klinik und Poliklinik für
Unfallchirurgie
- BOCK, Thomas, Dr. med., Klinik und Poliklinik für
Nuklearmedizin, Tel. 17-24 48
- BODDIN, Jörg, Dr. med., Klinik und Poliklinik für
Allgemein- und Abdominalchirurgie
- BODEM, Friedrich, Dr. med., Dipl.-Physiker, Or-
thopädische Klinik, Tel. 17-23 37
- BÖCHER, Wulf Otto, Dr. med., I. Med. Klinik
- BÖCHER-SCHWARZ, Hans-Gerd, Dr. med., Neu-
rochirurgische Klinik und Poliklinik
- BÖCK, Egon, Dipl.-Physiker, Klinik und Poliklinik
für Radiologie, Tel. 17-22 95. Privat: Zum
Ahornweg 42, 65366 Stephanshausen, Tel.
(0 67 22) 6 43 71
- BOHL, Jürgen, Dr. med., Abteilung für Neuropa-
thologie, Pathologisch-Anatomisches Institut,
Tel. 17-67 18. Privat: Lenzenbergstr. 16, 65527
Niedernhausen, Tel. (0 61 27) 86 35
- BOLZ, Steffen-Sebastian, Institut für Physiologie
und Pathopsiologie, Tel. 39-52 12
- BOOR, Rainer, Dr. med., Kinderklinik
- BOOR, Stephan, Dr. med., Klinik und Poliklinik für
Radiologie
- BORNEMANN, Antje, Dr. med., Abteilung für Neu-
ropathologie, Tel. 17-67 16
- BRACHLOW, Jürgen, Klinik für Anästhesiologie
- BRAMBRINK, Ansgar, Dr. med., Klinik für Anäs-
thesiologie, Tel. 17-73 66
- BRAND, Axel, Dr. med., II. Medizinische Klinik
und Poliklinik
- BRANDENBUSCH, Mathias, Poliklinik für Zahner-
haltungskunde
- BRAUN, Ludwig, Klinik für Kommunikationsstö-
rungen
- BRÄUNINGER, Wolfgang, Dr. med., Oberarzt,
Hautklinik. Privat: Hasselstr. 14, 55263 Wak-
kernheim, Tel. (0 61 32) 5 61 89
- BRINKMANN-NILGES, Gabriele, Kinderklinik
und Kinderpoliklinik. Privat: Bahnweg 14,
55129 Mainz
- BRODDA, Klaus, Akad. Oberrat, Dr. rer. nat., *Phy-
siologie*, Tel. 39-58 75
- BROST, Frank-Rüdiger, Dr. med., Klinik für Anäs-
thesiologie, Tel. 17-25 19. Privat: Sertoriusring
155, 55126 Mainz, Tel. 47 35 77
- BRÜHL, Klaus, Dr. med., Institut für Neuroradiolo-
gie
- BRÜNING, Agnete, Dr. med., Augenklinik und Po-
liklinik
- BRUMM, Carsten, Klinik und Poliklinik für Ge-
burtshilfe und Frauenkrankheiten
- BRZEZINSKA, Ryta, Kinderklinik und Kinderpoli-
klinik
- BUCHENROTH, Michael, Dr. med., III. Med. Kli-
nik, Abteilung für Innere Medizin mit Schwer-
punkt Pneumologie
- BÜLOW, Henriette von, Poliklinik für Zahnärztli-
che Chirurgie
- BUERKE, Michael, Dr. med., II. Med. Klinik und
Poliklinik
- BUGGENHAGEN, Holger, Klinik für Anästhesiolo-
gie, Tel. 17-29 58
- BUMB, Peter, Dr. med., Hals-Nasen-Ohren-Klinik,
Tel. 17-27 95. Privat: Georg-Büchner-Str. 15,
55129 Mainz, Tel. 5 05 44
- BURCHERT, Dieter, Dr. med., III. Med. Klinik, Abt.
Endokrinologie
- BUSERT, Christoph, Dr. med., Neurochirurgische
Klinik und Poliklinik
- CALLAWAY, Angelika, Dr., Poliklinik für Zahner-
haltungskunde
- CEBUC, Monika, Dr. med., Transfusionszentrale,
Tel. 17-32 18
- CLAS, Werner, Dipl.-Ingenieur, II. Medizinische
Klinik und Poliklinik, Tel. 17-26 94
- CLAUS, Hermann, Dr. med., Klinik für Anästhesio-
logie
- CLAUSNER, Axel, Dr. med., Klinik und Poliklinik
für Kinderchirurgie, Tel. 17-22 21
- COERDT, Wiltrud, Dr. med., Abteilung für Kinder-
pathologie, Tel. 17-73 33
- COLLO, Jutta, Klinik für Anästhesiologie, Tel.
17-71 75. Privat: Südring 211, 55128 Mainz,
Tel. 3 52 03
- CONRADI, Roland, Dr. med., Transfusionszentra-
le, Tel. 17-32 18/22 63
- CORTÉS, Jose, Dr. med., Institut für Rechtsmedizin
- DAMBACH, Andrea, Dipl.-Chemikerin, *Experi-
mentelle Zahnheilkunde*
- DANIELLO, Sandra, Dr., Institut für Medizinische
Mikrobiologie, Tel. 17-71 47. Privat: Drususstr.
1, 55131 Mainz
- DARABI, Kambiz, Dr. med., Neurochirurgische
Klinik und Poliklinik
- DAUBLÄNDER, Monika, Dr. med., Dr. med. dent.,
Poliklinik für Zahnärztliche Chirurgie
- DAUM, Thomas, Dr. rer. nat., III. Med., Pneumolo-
gie
- DAVID, Matthias, Klinik für Anästhesiologie
- DECKER, Hans-Joachim, Dr. med., III. Medizini-
sche Klinik, Schwerpunkt Hämatologie

- DECKER, Thomas, III. Med. Klinik, Hämatologie
 DELMO, Cynthia, Dr. med., Psychiatrische Klinik und Poliklinik
 DEMUTH, Wolfgang, Dr. rer. nat., Dipl.-Psychologe, Psychiatrische Klinik, Tel. 17-25 98. Privat: Moritzstr. 14 B, 55130 Mainz, Tel. 8 37 17
 DEPRÉS, Daniela, Dr. med., III. Med. Klinik, Schwerpunkt Hämatologie
 DEPTA, Arno Ludwig, Klinik für Anästhesiologie
 DERIGS, Hans Günter, Dr. med., III. Medizinische Klinik, Schwerpunkt Hämatologie
 DIAZ, Maria, Dr. med., Klinik und Poliklinik für Nuklearmedizin, Tel. 17-24 48
 DIETRICH, Helmut, Dr. med. dent., Poliklinik für Prothetik
 DIETZ, Carmen, Klinik für Anästhesiologie
 DIETZ, Ulrich, II. Medizinische Klinik und Poliklinik
 DILGER, Jürgen, Dr. med., Poliklinik für Kieferorthopädie
 DITTRICH, Helmut-Matthias, Dr. med., Kinderklinik und Kinderpoliklinik, Tel. 17-26 42. Privat: Bastion Martin 16, 55131 Mainz
 DOETSCH, Stephanie, Dr. med., Klinik für Anästhesiologie. Privat: Trajanstr. 1, 55131 Mainz
 DOHMEN, Guido, Dr. med., Klinik für Herz-, Thorax- u. Gefäßchirurgie, Tel. 17-23 88
 DOLL, Gerhard, Dr. med., Dr. med. dent., Poliklinik für Kieferorthopädie, Tel. 17-30 30. Privat: Am Fort Elisabeth 17, 55131 Mainz, Tel. 57 20 76
 DOMS, Rosemarie, Dipl.-Psychologin, Klinik und Poliklinik für Psychosomatische Medizin und Psychotherapie. Privat: Albanusstr. 63, 55128 Mainz
 DOSCH, J., Dr., Institut für Toxikologie, Abt. für Angewandte Toxikologie
 DRIES, Volker, Dr. med., Institut für Pathologie
 DUCHMANN, Rainer, Dr. med., I. Med. Klinik
 DUDA, Dorothea, Dr. med., Klinik für Anästhesiologie. Privat: Marienstr. 9, 55124 Mainz, Tel. 4 56 22
 DUTKOWSKI, Philipp, Dr. med., Klinik und Poliklinik für Allgemein- und Abdominalchirurgie
 EBERLE, Balthasar, Dr. med., Klinik für Anästhesiologie, Tel. 17-25 19/35 70
 EBINGER, Friedrich, Dr. med., Kinderklinik und Kinderpoliklinik
 ECKHARDT, Anke, Dr. med., Orthopädische Klinik und Poliklinik
 ECKHARDT, Annegret, Dr. med., Klinik und Poliklinik für Psychosomatische Medizin und Psychotherapie
 EHLERT, Karoline, Kinderklinik und Kinderpoliklinik
 EHRENBERG-KIECKEBUSCH, Waltraud, Akad. Direktorin, Dr. rer. nat., Institut für Zoologie. Privat: Alfred-Mumbächer-Str. 38, 55128 Mainz, Tel. 3 33 12
 EHRENTHAL, Wolfram, Dr. med., Dr. rer. nat., Institut für Klinische Chemie und Laboratoriumsmedizin. Privat: Zukunftstr. 29, 55130 Mainz, Tel. 8 77 88
 EHRHARDT, Christine, Dr., *Zahnerhaltungskunde*
 EINIG, Monika, Dr. med., Klinik für Anästhesiologie, Tel. 17-71 75. Privat: Friedensstr. 45, 65189 Wiesbaden, Tel. (06 11) 7 42 31
 EINSIEDEL, Ekkehard, Dr., Dipl.-Psychologe, Kinderklinik, Tel. 17 25 57/27 84. Privat: Draiser Str. 76, 55128 Mainz, Tel. 3 37 65
 EKERT, O., Dr. med. dent., Klinik für Mund-, Kiefer- und Gesichtschirurgie
 ELICH, Dirk, Dr. med., Klinik für Anästhesiologie
 ENDLER, Claus, Dr. med., Klinik für Kommunikationsstörungen, Tel. 17-24 49. Privat: Auf dem Stielchen 1, 55130 Mainz
 ENGEL, Veronika, Klinik und Poliklinik für Kinderchirurgie
 ENGELBACH, Martin, Dr. med., III. Med., Endokrinologie
 ERB, Oliver, Dr. med., Klinik für Kommunikationsstörungen
 ERDMANN, Klaus, Dr. med., Klinik für Anästhesiologie. Privat: Lennebergstr. 14, 55124 Mainz, Tel. 46 62 75
 ERNST, Claus-Peter, Dr., Poliklinik für Zahnerhaltungskunde
 ESRITI, Answar, Dr. med., Hals-, Nasen- und Ohrenklinik
 ESSIG, Karl-Michael, Dr. med., III. Med., Pneumologie
 EZER, E., Dr. med., Klinik für Anästhesiologie
 FAUST, Pio, Dr. med., Klinik für Anästhesie
 FAUTH, Ulrich, Dr., Klinik für Anästhesiologie. Privat: Schäferweg 17 a, 65207 Wiesbaden-Naurod
 FELL, Jürgen, Dr. med., Psychiatrische Klinik und Poliklinik
 FERDINAND, Michael, III. Med. Klinik, Pneumologie
 FEURING, Martin, Dr. med., Transfusionszentrale, Tel. 17-32 18/22 63
 FICHTNER, Jan-Dieter, Dr. med., Urologische Klinik und Poliklinik. Privat: Albanusstr. 59, 55128 Mainz
 FICHTNER, Klaus, Dr. med., Klinik für Anästhesiologie

- FILIPAS, Dragana, Urologische Klinik und Poliklinik. Privat: Im Münchfeld 60, 55122 Mainz
- FILIPPI, R., Dr. med., Neurochirurgische Klinik und Poliklinik
- FINK, Thorsten, Dr. med., Institut für Rechtsmedizin
- FISCHBECK, Sabine, Dipl.-Psych., Abt. für Medizinische Psychologie und Medizinische Soziologie, Tel. 39-59 39
- FISCHER, Berthold, Dr. med., III. Medizinische Klinik, Schwerpunkt Pneumologie. Privat: Richard-Wagner-Str. 7, 55294 Bodenheim
- FISCHER, Thomas, Dr. med., III. Med. Klinik, Schwerpunkt Hämatologie
- FISCHER, Thomas, Dr. med., II. Med. Klinik und Poliklinik
- FLEISCHER, Susanne, Dr., Klinik für Kommunikationsstörungen
- FLOHR, Thomas, III. Med. Klinik, Schwerpunkt Hämatologie
- FONTANA, Rainer, Dr. med., Augenklinik und Poliklinik
- FORST, Thomas, Dr. med., III. Medizinische Klinik, Schwerpunkt Endokrinologie
- FRIES, Georg, Dr. med., Neurochirurgische Klinik und Poliklinik
- FRISCH, Lars, Augenklinik und Poliklinik
- FRITSCH, Marion, Kinderklinik und Kinderpoliklinik
- FRITZ, Gerhard, Dr. rer. nat., Abt. für angewandte Toxikologie
- FROMMELD, Torsten, Dr. med., Hals-, Nasen- und Ohrenklinik
- FUENTES-BELTRAN, Raul, Dr. med., Hals-, Nasen- und Ohrenklinik
- GÄNSICKE, Michael, Dipl.-Psychol., Psychiatrische Klinik und Poliklinik
- GAERTNER, Thomas, Dr. med., Klinik und Poliklinik für Unfallchirurgie
- GAMM, Heinold, Dr. med., III. Medizinische Klinik, Schwerpunkt Hämatologie, Tel. 17-72 43, Sekretariat: Tel. 17-72 44. Privat: Vogelsbergstr. 19, 55129 Mainz, Tel. 50 97 38
- GARTENSCHLÄGER, Martin, Dr. med., Klinik und Poliklinik für Radiologie
- GATH, Ingolf, Dr. rer. nat., Pharmakologisches Institut, Tel. 17-31 74/44 18, Fax 17-66 11, [gath@mzdmza.zdv.uni-mainz.de]
- GAUL, Jutta, Dr. med., Klinik für Anästhesiologie
- GAWEHN, Joachim, Dr. med., Institut für Neuroradiologie
- GEISERT, Manfred, Akad. Direktor, Dr. phil. nat., Dipl.-Chemiker, Institut für Physiologische Chemie und Pathobiochemie, Tel. 39-58 96. Privat: Ehrhardstr. 16, 55131 Mainz, Tel. 5 43 45
- GENITSARIOTIS, Ruth, Dr. rer. nat., Institut für Medizinische Mikrobiologie. Privat: Am Sportfeld 3, 55278 Mommenheim, Tel. (0 61 38) 17 87
- GENTH, Sabine, Dr. med., II. Med. Klinik und Poliklinik
- GERHARDS, Frank, Dr. med., Dr. med. dent., Klinik für Mund-, Kiefer- und Gesichtschirurgie, Augustusplatz 2
- GERLACH, Ruth, Dr. med., Klinik für Geburtshilfe und Frauenkrankheiten, Tel. 17-26 56. Privat: Am Fort Heiligkreuz 6, 55131 Mainz
- GERVAIS, Hendrik, Klinik für Anästhesiologie. Privat: Walpodenstr. 15, 55116 Mainz, Tel. 23 59 04
- GHOORBANI, Mohamad, Dr. med., Augenklinik und Poliklinik
- GIESLER, Jürgen M., Dipl.-Psych., Abt. f. Med. Psychologie und Med. Soziologie, Tel. 39-38 57
- GILFRICH, Christian, Urologische Klinik und Poliklinik
- GINAP, T., Dr. rer. nat., Pharmakologisches Institut, Tel. 17-31 92
- GLASSER, Petra, Poliklinik für Zahnärztliche Chirurgie
- GLENEWINKEL, Frank, Dr. med., Institut für Rechtsmedizin
- GLOE, Thorsten, Dr. rer. nat., Institut für Physiologie und Pathophysiologie, Tel. 39-59 24
- GÖDDERZ, Werner, Dr. med., I. Med. Klinik
- GÖLLNER, Gerhard, Dipl.-Biol., III. Med. Klinik, Schwerpunkt Hämatologie
- GÖNNER, Ursula, Dr. med., Klinik und Poliklinik für Allgemein- und Abdominalchirurgie
- GÖRGES, Rainer, Dr. med., Klinik und Poliklinik für Nuklearmedizin, Tel. 17-24 58
- GÖTTLICH, Peter Claus, Dr. med., Allgemeinmedizin
- GÖTZ, Hermann, Dipl.-Physiker, Experimentelle Zahnheilkunde
- GOHLKE, Frank, Dr. med., I. Med. Klinik
- GOSEPATH, Katrin, Dr. med., Hals-Nasen-Ohren-Klinik
- GRADEHANDT, Gernot, Dr. rer. nat., Institut für Immunologie, Tel. 17-31 14
- GRAF-MORGENSTERN, Mechthild, Psychiatrische Klinik und Poliklinik
- GRAU, Thomas, Poliklinik für Zahnerhaltungskunde
- GREBE, Peter, Dr. med., Klinik und Poliklinik für Radiologie

- GREIF-HIGER, Gertrud, Dr. med., Klinik und Poliklinik für Psychosomatische Medizin und Psychotherapie
- GRIEBEN, Ulrike, Dr., Kinderklinik und Kinderpoliklinik
- GRIMM, Werner, Dr. rer. nat., Klinik und Poliklinik für Nuklearmedizin, Tel. 17-26 78. Privat: Martin-Kirchner-Str. 1, 55128 Mainz, Tel. 3 48 17
- GRÖTZ, Knut-Achim, Dr. med., Dr. med. dent., Klinik für Mund-, Kiefer- und Gesichtschirurgie
- GRÖZINGER, Michael, Dr. med., Psychiatrische Klinik und Poliklinik, Tel. 17-21 34
- GRUBER, Gudrun, Dr. vet. med., Tel. 17-31 25, Institut für Medizinische Mikrobiologie. Privat: Löhrrstr. 20, 55450 Langenlonsheim
- GRÜNDER, Gerhard, Dr. med., Psychiatrische Klinik und Poliklinik
- GRZIMEK, Anselm, Dr., Klinik und Poliklinik für Unfallchirurgie
- GRZIMEK, Natascha, Dipl.-Biol., Institut für Virologie
- GUTH, Stefan, Dr. med., Klinik und Poliklinik für Herz-, Thorax- und Gefäßchirurgie, Tel. 17-23 88
- HAAS, Simone, Abt. für Angewandte Toxikologie
- HABERMEHL, Pirmin, Kinderklinik
- HACKEL, Roland, Dr. rer. nat., Akad. Direktor, Tel. 17-73 57, Institut für Rechtsmedizin. Privat: Bebelstr. 26, 55128 Mainz, Tel. 3 43 48
- HÄRTTER, Sebastian, Dr. med., Psychiatrische Klinik und Poliklinik
- HÄRTWIG, Thomas, Poliklinik für Prothetik
- HAFNER, Gerd, Dr., Institut für Klinische Chemie und Laboratoriumsmedizin
- HAGEDORN, Barbara, Poliklinik für Zahnerhaltungskunde
- HALL, Birgit, Dr. med., Klinik für Anästhesiologie
- HAMM, Henriette, Dr. med., Klinik und Poliklinik für Geburtshilfe und Frauenkrankheiten
- HAMMES, Elke, Psychiatrische Klinik und Poliklinik, Tel. 17-21 57
- HANAUER, Dietmar, Dr. med. dent., Poliklinik für Zahnärztliche Chirurgie
- HANISCH, Guido, Dr. med., Klinik und Poliklinik für Allgemein- und Abdominalchirurgie
- HANSEN, Christiane, Dr., III. Medizinische Klinik, Endokrinologie
- HANSEN, Christiane, Dr. med., Klinik und Poliklinik für Neuroradiologie
- HARDERS, Christina, Dipl.-Biol., III. Med. Klinik, Schwerpunkt Hämatologie
- HARDT, Jochen, Psychiatrische Klinik und Poliklinik
- HARLOFF, Patrick, Dr. med., II. Medizinische Klinik und Poliklinik
- HARSCH-MENZEL, Gudrun, Klinik für Anästhesiologie
- HARTJE, Horst, Dr. med., Klinik für Anästhesiologie. Privat: Holunderweg 19, 55128 Mainz, Tel. 36 83 76
- HARTMANN, Rolf, Dr. med., Psychiatrische Klinik und Poliklinik, Tel. 17-21 47
- HARTWIG, Udo Frank, Dr. rer. physiol., III. Med. Klinik und Poliklinik, Hämatologie
- HASSDENTEUFEL, Armin, Dr., Klinik und Poliklinik für Allgemein- und Abdominalchirurgie
- HAUF, Barbara, Dr. med. (freigestellt), Klinik für Anästhesiologie
- HAWIGHORST, Sabine, Dr. med., Klinik und Poliklinik für Geburtshilfe und Frauenkrankheiten
- HECKER, Andreas, Dr. med., Klinik und Poliklinik für Allgemein- und Abdominalchirurgie
- HEGEL, Walter, Dr. med., Augenklinik, Tel. 17-31 30
- HEHNER, Britta, Dr., *Zahnerhaltungskunde*, Tel. 17-30 58. Privat: Wielandstr. 23, 65187 Wiesbaden, Tel. (06 11) 84 29 34
- HEIKE, Michael, Dr. med., I. Med. Klinik. Privat: Am Kühborn 2, 55129 Mainz, Tel. 50 96 01
- HEIMANN, Axel, Tierarzt, Institut für Neurochirurgische Pathophysiologie
- HENRICH, Georg Michael, Dott./Univ. Ancona, Dr. med., Klinik und Poliklinik für Mund-, Kiefer- und Gesichtschirurgie, Augustuspl. 2
- HEINTZ, Achim, Dr. med., Klinik für Allgemein- und Abdominalchirurgie, Tel. 17-71 79
- HELL, Wolfgang, Dr. med., Institut für Medizinische Mikrobiologie und Hygiene
- HELMREICH-BECKER, Ilka, Dr. med., I. Med. Klinik
- HENGSTENBERG, Matthias, Dr. med. dent., Poliklinik für Prothetik, Zahnärztliche Prothetik, Augustusplatz 2, Tel. 17-22 11
- HENGSTLER, Jan, Dr., Abt. für Angewandte Toxikologie, Tel. 17-31 15
- HENNES, Hans Jürgen, Dr. med., Klinik für Anästhesiologie, Tel. 17-22 67, Fax 17-34 40
- HERBSTHOFER, Bernd, Dr. med., Orthopädische Klinik und Poliklinik
- HERR, Wolfgang, I. Med. Klinik
- HERRMANN, Elke, Dr. med., Klinik für Anästhesiologie, Tel. 17-71 55. Privat: Kettelerstr. 8, 55270 Zornheim
- HERTEL, Frank, Dr. med., Augenklinik und Poliklinik
- HESS, Georg, III. Med. Klinik, Schwerpunkt Hämatologie

- HETTMER, Stefani, Dr. med., Klinik für Kommunikationsstörungen
- HEUN, Reinhard, Psychiatrische Klinik, Tel. 17-21 45
- HEUSSEL, Claus Peter, Dr. med., Klinik und Poliklinik für Radiologie, [heussel@goofy.zdv.uni-mainz.de]
- HEUSSEL, Gudula, III. Med. Klinik, Schwerpunkt Hämatologie
- HEY, Otto, Dr. med., Neurochirurgische Klinik, Tel. 17-27 47
- HEYMANNS, Michael, Dr. med., Klinik und Poliklinik für Kinderchirurgie
- HIENER, Peter, Dr. med., Poliklinik für Zahnärztliche Chirurgie
- HILKER, Michael, Dr. med., Klinik und Poliklinik für Herz-, Thorax- und Gefäßchirurgie, Tel. 17-23 88
- HILLER, Benjamin, Klinik für Anästhesiologie
- HITZLER, Walter Erich, Dr. med., Direktor der Transfusionszentrale, Tel. 17-32 11
- HÖCKEL, Stefan, Dr. Dr., Orthopädische Klinik. Privat: Am Rosengarten 26, 55131 Mainz, Tel. 83 25 30
- HOEFFELMAN, Hans, Dr. med., Neurologische Klinik. Privat: Feldbergstr. 26, 55118 Mainz, Tel. 67 28 29
- HÖHLER, Thomas, Dr. med., I. Med. Klinik
- HÖTKER, Ulrich, Dr. med., Klinik und Poliklinik für Unfallchirurgie
- HOFER, Bernhard, Dr. med., Klinik und Poliklinik für Allgemein- und Abdominalchirurgie
- HOFMANN, Ludwig, Dr. med., Klinik für Anästhesiologie
- HOFMANN, Manfred, Dr. med., Klinik und Poliklinik für Geburtshilfe und Frauenkrankheiten
- HOHENFELLNER, Katharina, Kinderklinik und Kinderpoliklinik
- HOHENSEE, Alexander, Dr. med. dent., *Kieferorthopädie*, Augustusplatz 2, Tel. 17-30 40
- HOLTAPPELS, Rafaela, Dipl.-Biol., Institut für Virologie
- HOLZER, Ralf, Dr. med., Klinik und Poliklinik für Herz-, Thorax- und Gefäßchirurgie
- HOPF, N., Dr. med., Neurochirurgische Klinik und Poliklinik
- HORSTICK, Georg, Dr. med., II. Med. Klinik und Poliklinik
- HUBBERT, Magdalena, Dr. med., Klinik und Poliklinik für Psychosomatische Medizin und Psychotherapie. Privat: Hultschinerstr. 4, 55131 Mainz
- HÜWEL, Norbert, Dr. med., *Neurochirurgie*, Tel. 17-23 94
- HUHN, Peter, Dr. med., Akad. Oberrat, Anatomisches Institut, Tel. 39-41 81. Privat: Carl-Zuckmayer-Str. 19, 55127 Mainz, Tel. 4 01 25
- HULTSCH, Thomas, Dr. med., Hautklinik
- HUMKE, Thorsten, Dr. med., Orthopädische Klinik und Poliklinik
- HUMPL, Tilman, Dr. med., Kinderklinik
- HUNDEMER, Hans-Peter, Klinik und Poliklinik für Neurologie
- HUSMANN, Matthias, Dr. med., Institut für Mikrobiologie, Tel. 17-28 65. Privat: Domitianstr. 17 a, 55126 Mainz, Tel. 47 90 87
- HUTH, Ralf Günter, Kinderklinik und Kinderpoliklinik. Privat: Beuthenerstr. 37, 55131 Mainz
- IBE, Michael, Dr. med., I. Med. Klinik
- ISMAIL, Hassan, Urologische Klinik und Poliklinik
- JACOB, Roland, Dr. med., Hals-, Nasen- und Ohren-Klinik und Poliklinik
- JAGE, Brigitte, Klinik für Anästhesiologie
- JAHN, Bernhard, Dr. med., Institut für Medizinische Mikrobiologie und Hygiene
- JAHN, Robert, Dr. med., Augenklinik und Poliklinik
- JANIK, Ralph, Dr. med., Klinik für Anästhesiologie, Tel. 17-71 75. Privat: Buchenweg 13, 55128 Mainz, Tel. 36 40 70
- JASTROW, Holger, Anatomisches Institut, Tel. 39-46 17
- JENDRYSIK, Udo, Dr. rer. physiol., Dipl.-Informatiker, Institut für Statistik und Dokumentation, [jen@imsd.uni-mainz.de]. Privat: Vogelsbergstr. 47, 55129 Mainz
- JOB, Gudrun, Dr. med. dent., Poliklinik für Zahnerhaltungskunde
- JOCHUM, Christoph, Dr. med., Transfusionszentrale, Tel. 17-32 14
- JOHN, Hans-Dieter, Dr. med., Institut für Pathologie, Tel. 17-73 07
- JONAS, Daniel, Dr. med., Institut für Medizinische Mikrobiologie, Tel. 17-31 28. Privat: Küpperstr. 4, 55543 Bad Kreuznach
- JONAS, Jörg, Dr. med., Klinik und Poliklinik für Allgemein- und Abdominalchirurgie
- JUCHEMS, Eva, Dr. med., Hautklinik
- JUNG, Detlev, Dr. med., Institut für Arbeits- und Sozialmedizin, Tel. 17-32 02
- JUNG, Dirk, Dr. med., III. Med. Klinik, Schwerpunkt Hämatologie
- KAISER, T., Dr. med., Hautklinik
- KALLEN, Karl-Josef, Dr. med., I. Med. Klinik
- KALTENBORN, Harald, Dr. med., Klinik und Poliklinik für Radiologie

- KAMIAR-GILANI, Roja, Dr. med., Klinik und Poliklinik für Radiologie
- KAMIN, Wolfgang, Dr. med., Kinderklinik, Bau 107
- KANN, Peter, Dr. med., III. Med. Klinik, Abt. für Innere Medizin mit Schwerpunkt Endokrinologie
- KANZLER, Stephan, Dr. med., I. Med. Klinik
- KASPAR-KÖNIG, Walter, Klinik und Poliklinik für Herz-, Thorax- und Gefäßchirurgie, Tel. 17-23 88
- KAUCZOR, Hans-Ulrich, Dr. med., Klinik und Poliklinik für Radiologie, [kanczor@goofy.zdv.uni-mainz.de]
- KAUFMANN, Thomas, Dr. med., Institut für Rechtsmedizin
- KAUL, Markus, Apotheker, Institut für Medizinische Mikrobiologie, Tel. 17-31 44
- KELLNER, Roland, Dr. med., Institut für Physiologische Chemie und Pathobiochemie, Tel. 39-58 95
- KENTNER, Rainer, Dr. med., Klinik für Anästhesiologie. Privat: Oberer Dorfgraben 14b, 55130 Laubenheim
- KERN, Martin, Dr. med., II. Medizinische Klinik und Poliklinik
- KERN, Thomas, Dr. med., Klinik für Anästhesiologie
- KERSJES, Wilhelm, Dr. med., Klinik und Poliklinik für Radiologie
- KERZ, Thomas, Dr. med., Klinik für Anästhesiologie
- KESSEL, Gerhard, Dr. med., Neurochirurgische Klinik. Privat: Kleiststr. 30, 55543 Bad Kreuznach, Tel. (06 71) 6 67 91
- KESSELER-SCHELER, Stefanie, Dipl.-Psychologin, Klinik und Poliklinik für Psychosomatische Medizin und Psychotherapie
- KESSLER, Markus, Klinik und Poliklinik für Kinderchirurgie
- KHALEDPOUR, Cyrus, Dr. med., Anatomisches Institut, Tel. 39-31 39
- KIENAST, Klaus Heinz, Dr. med., Dipl.-Chemiker, III. Medizinische Klinik, Schwerpunkt Pneumologie. Privat: Karl-Sieben-Str. 12 a, 55268 Nieder-Olm
- KIENINGER-BAUM, Dorothée, Kinderklinik. Privat: Taunusstr. 33, 55118 Mainz
- KIESEL, Sabine, Institut für Toxikologie, Abt. für Angewandte Toxikologie
- KIRSCH, Berthold, Dr. med., Klinik und Poliklinik für Unfallchirurgie
- KIRSCH, Delia, Dr. med., Klinik und Poliklinik für Allgemein- und Abdominalchirurgie
- KLAGES, Ulrich, Dr. phil., Dipl.-Psychologe, *Kieferorthopädie*, Augustusplatz 2, Tel. 17-30 40
- KLAWE, Christoph, Psychiatrische Klinik und Poliklinik
- KLEIN, Christoph, Dipl.-Biologe, Dr., Institut für Pathologie
- KLEINERT, Hartmut, Dr. rer. nat., Akad. Rat, Pharmakologisches Institut, Tel. 17-32 45/68 36, Fax 17-66 11, [kleinert@mzdmza.zdv.uni-mainz.de]
- KLEINHEISTERKAMP, Ursula, Dr. med., Akad. Direktorin, Klinik für Anästhesiologie, Tel. 17-25 73. Privat: Münsterstr. 17, 55116 Mainz, Tel. 23 40 24
- KLEPSCH, Matthias, Dr. med., Klinik und Poliklinik für Unfallchirurgie
- KLIMEK, Ludger, Dr. med., Hals-Nasen-Ohren-Klinik, Poliklinik
- KLINGLER, Thomas, Dr. med., Psychiatrische Klinik und Poliklinik
- KNOLLE, Percy, Dr. med., I. Med. Klinik
- KNORST, Marli Maria, Dr. med., III. Medizinische Klinik, Schwerpunkt Pneumologie
- KNUF, Markus, Kinderklinik und Kinderpoliklinik
- KOCH, Anja, Klinik für Anästhesiologie
- KOCH, Jan Oliver, Dipl.-Biol., Institut für Virologie
- KÖBLER, Andrea, Klinik für Anästhesiologie
- KÖHLER, Jürgen, Dr. med., Klinik und Poliklinik für Neurologie
- KOELSCH, Bernhard, Dr. med., II. Med. Klinik und Poliklinik
- KOHLER, Birgit, Dr. med., Hals-, Nasen- und Ohrenklinik
- KOHLSCHMIDT, Nicolai, Dr. med., *Kinderpathologie*
- KOLBE, Karin, Dipl.-Biologin, Dr. med., III. Med. Klinik und Poliklinik, Schwerpunkt Hämatologie, Tel. 17-27 12
- KOLBENSCHLAG, Christian, III. Med. Klinik, Pneumologie
- KOLLING-PFEIL, Jeanne, Dr. med., Augenklinik und Poliklinik
- KOPP, Helmut, Dr. med., II. Medizinische Klinik und Poliklinik. Privat: Trajanstr. 10, 55131 Mainz
- KOTTSIEPER, Frank, Dipl.-Math., Institut für Med. Statistik und Dokumentation
- KRÄMER, Wolfram, Kinderklinik. Privat: Auf der Morgenweide 25, 55276 Oppenheim
- KRAHN, Volker, Dr. med., Akad. Oberrat, Anatomisches Institut, Tel. 39-22 40. Privat: Südring 98, 55128 Mainz, Tel. 36 33 50

- KRAUSE, Marc, Dr. med., Orthopädische Klinik und Poliklinik
- KRAUTHAUSER, Helmut, Dipl.-Psychologe, Klinik und Poliklinik für Psychosomatische Medizin und Psychotherapie
- KREITNER, Karl-Friedrich, Dr. med., Klinik und Poliklinik für Radiologie, Tel. 17-67 83. Privat: Am Mainzer Weg 12, 55127 Mainz, Tel. 47 67 06
- KRISCHEK, Oliver, Dr. med., Orthopädische Klinik und Poliklinik
- KRUMMENAUER, Frank, Institut für Medizinische Statistik und Dokumentation, [krummi@imsd.uni-mainz.de]
- KÜCHLE, Raphael, Dr. med., Klinik und Poliklinik für Allgemein- und Abdominalchirurgie
- KÜLLMER, Klaus, Dr. med., Orthopädische Klinik und Poliklinik
- KÜPPERS, Gudrun, Dr. med., Institut für Klinische Chemie und Laboratoriumsmedizin
- KÜSTNER, Ernst, Dr. med., III. Medizinische Klinik, Schwerpunkt Endokrinologie
- KÜSTNER, Eva, Dipl.-Psych., III. Med., Endokrinologie
- KUFFNER, Hans-Dieter, Dr. med. dent. und Arzt, *Mund-, Kiefer- und Gesichtschirurgie*, Tel. 17-30 82
- KUIP, Heiko v. d., Dipl.-Biol., III. Med. Klinik, Schwerpunkt Hämatologie
- KUNKEL, Martin, Dr. med., Dr. med. dent., Klinik für Mund-, Kiefer- und Gesichtschirurgie
- KUNT, Thomas, Dr. med., III. Med., Endokrinologie
- KUNZ, Maria, Dr. med., Transfusionszentrale, Tel. 17-73 21
- KUPFERWASSER, Leon Iri, Dr. med., II. Medizinische Klinik und Poliklinik
- KUROCZYNSKI, Wlodzimierz, Dr. med., Klinik und Poliklinik für Herz-, Thorax- und Gefäßchirurgie, Tel. 17-23 88
- KURZ, Gisela, Dr. med., II. Medizinische Klinik und Poliklinik
- KURZ, Sabine, Dipl.-Biol., Institut für Virologie
- KUSCHE, Norbert, Klinik und Poliklinik für Unfallchirurgie
- KUTZER, Michael, Dr. med., Medizinhistorisches Institut, Tel. 17-32 34. Privat: Hergenbahnstr. 14a, 65193 Wiesbaden
- LAKATOSH, Andrea, Dr. med. dent., Poliklinik für Zahnärztliche Chirurgie
- LAKATOSH, Karoly, Dr. med., Kinderklinik und Kinderpoliklinik
- LANG, Werner, Dr. rer. nat., Institut für Physiologie und Pathophysiologie, Tel. 39-57 78
- LATORRE, Frederico, Klinik für Anästhesiologie
- LAUBERT, Anne, Klinik für Anästhesiologie
- LECHER, Bernd, Dr. med. vet., Institut für Physiologie und Pathophysiologie, Tel. 39-52 03
- LEICHER-DÜBER, Annegret, Institut für Klinische Strahlenkunde. Privat: An den Weiden 7, 55127 Mainz
- LEISSNER, Joachim, Dr. med., Urologische Klinik und Poliklinik. Privat: Rieslingstr. 44, 55128 Mainz
- LENSCH, Eckart, Dr. med., Klinik und Poliklinik für Neurologie
- LEYSER, Karl-Heinz, Klinik für Anästhesiologie, Tel. 17-27 45. Privat: Moritzstr. 8, 55130 Mainz, Tel. 83 21 76
- LICHTWALD, Klaus, Dr. rer. nat., Privatdozent, III. Medizinische Klinik, Endokrinologie, Tel. 17-72 68
- LIEBRICH, Andreas, II. Medizinische Klinik und Poliklinik
- LIESSEM, Roswitha, Klinik für Anästhesiologie. Privat: Chatenstr. 23, 55130 Mainz, Tel. 83 39 72
- LINDEMAN, Vivien, Dr. med., Augenklinik und Poliklinik
- LINGENFELDER, Stephanie, Dr. med. dent., Poliklinik für Kieferorthopädie, Augustusplatz 2
- LINKE, Frank, Dr. med., Klinik und Poliklinik für Kinderchirurgie, Tel. 17-68 64
- LINN, Jürgen, Urologische Klinik und Poliklinik. Privat: Beuthener Str. 13, 55131 Mainz
- LIPPERT, Karl-Ludwig, Dipl.-Ingenieur, Tel. 17-24 49, Klinik für Kommunikationsstörungen. Privat: Im Kirschgarten 17 a, 55263 Wakernheim
- LIPPOLD, Beatrice, Dr. med. dent., Poliklinik für Kieferorthopädie
- LIPPOLD, Rainer, Dipl.-Phys., Institut für Medizinische Statistik und Dokumentation, Tel. 17-71 43, [li@imsd.uni-mainz.de]. Privat: Selzthalstr. 139, 55218 Ingelheim, Tel. (061 32) 4092
- LÖRCH, Bernhard, Dipl.-Psychologe, Psychiatrische Klinik und Poliklinik, Tel. 17-21 46
- LÖW, Roland, Dr. med., Klinik u. Poliklinik für Radiologie
- LOHMANN, Volker, Dipl.-Biol., Institut für Virologie
- LOTT, Carsten, Klinik für Anästhesiologie
- LOTZ, Johannes, Dr. med., Institut für Klinische Chemie und Laboratoriumsmedizin
- LUCKHAUPT-KOCH, Kornelia, Dr. med., Klinik für Anästhesiologie
- LÜDER, Günther, Klinik und Poliklinik für Neurologie

- LÜHR, T., Dr. med., Klinik und Poliklinik für Allgemein- und Abdominalchirurgie
- MACCHIELLA, Doris, Dr., Klinik und Poliklinik für Geburtshilfe und Frauenkrankheiten. Privat: Germanikusstr. 8, 55131 Mainz
- MACHMERTH, R., Dr., Institut für Medizinische Mikrobiologie und Hygiene
- MADANI, Muna, Dr. med., Hals-, Nasen- und Ohrenklinik
- MAEURER, Markus, Dr. med., Institut für Medizinische Mikrobiologie und Hygiene, Tel. 17-31 44
- MAGERL, Walter, Dr. rer. biol. hum., Institut für Physiologie und Pathophysiologie, Tel. 39-52 18
- MAHLKE, Martina, Dr. med., Klinik und Poliklinik für Geburtshilfe und Frauenkrankheiten
- MAIDHOF, Armin, Akad. Direktor, Dr. rer. nat., Tel. 39-52 27, Institut für Physiologische Chemie und Pathobiochemie. Privat: Im Sampel 54, 55246 Mainz, Tel. (0 61 43) 6 94 23
- MAKOWSKI, Thomas, II. Medizinische Klinik und Poliklinik
- MANN, Bernd, Dr. med., Klinik und Poliklinik für Allgemein- und Abdominalchirurgie
- MANN, Klaus, Dr. med., Psychiatrische Klinik und Poliklinik, Tel. 17-35 96
- MANN, Simona, Institut für Zahnärztliche Werkstoffkunde und Technologie
- MANNHARDT-LAAKMANN, Wilma, Dr., Kinderklinik und Kinderpoliklinik. Privat: St. Sebastian-Str. 14, 55128 Mainz
- MANTZKE, Ursula, Dr. med., Klinik für Anästhesiologie
- MARG, Nils, Neurologische Klinik und Poliklinik. Privat: Rantulfstr. 32 c, 55294 Bodenheim
- MARKIEFKA, U., Dr. med. dent., Poliklinik für Kieferorthopädie
- MAUER, Dietmar, Dr. med., Klinik für Anästhesiologie, Tel. 17-73 66
- MAYER, Anna, Dr. rer. nat., Institut für Virologie
- MAYER, Eckhard, Klinik und Poliklinik für Herz-, Thorax- und Gefäßchirurgie, Tel. 17-68 94
- MAYER-POPKEN, Otfried, Dr. rer. nat., Institut für Arbeits- und Sozialmedizin, Tel. 17-31 19. Privat: Am Rheinhessenblick 24b, 55296 Harxheim, Tel. (0 61 38) 67 16
- MEINERT, Rolf, Dipl.-Stat., Institut für Statistik und Dokumentation, [meinert@imsd.uni-mainz.de]
- MELCHIOR, Sebastian, Dr. med., Urologische Klinik und Poliklinik
- MELCHIOR, Ralph Jochen, Dr. med., Kinderklinik
- MENGE, Peter, Dr. med., Hals-Nasen-Ohren-Klinik und Poliklinik
- MENGEL, Karl-Eugen, Kinderklinik
- MENGER, Hartmut, Dr. med., Kinderklinik. Privat: Backhaushohl 10, 55128 Mainz
- MENZEL, T., Dr. med., II. Med. Klinik und Poliklinik
- METZMANN, Ute, Dr. med., Klinik und Poliklinik für Radiologie
- MEURER, Andrea, Dr. med., Orthopädische Klinik und Poliklinik
- MEWES, Torsten, Dr. med., Hals-, Nasen- und Ohren-Klinik und Poliklinik
- MEYENBURG, Walter, III. Med. Klinik, Schwerpunkt Hämatologie
- MICHEL-BEHNKE, Ina, Dr. med., Kinderklinik. Privat: Hof Schwall 3, 56355 Nastätten
- MIHALJEVIC, Victor, Klinik für Anästhesiologie. Privat: Engenhahnerstr. 18, 65527 Niederrhausen
- MIKA-GRÜTTNER, Annette, Klinik und Poliklinik für Neurologie
- MILDENBERGER, Peter, Dr. med., Klinik und Poliklinik für Radiologie, Tel. 17-73 58/24 99
- MOELLER, Bernhard, Dr. med., Klinik und Poliklinik für Herz-, Thorax- und Gefäßchirurgie, Tel. 17-68 97
- MÖLLERS, Ulrike, Dr. med., Kinderklinik
- MÖNK, Stefan, Klinik für Anästhesiologie, Tel. 17-29 58. Privat: Lion Feuchtwanger Str. 75a, 55129 Mainz, Tel. 58 13 79
- MÖRSCHER, Matthias, Dr. med., Klinik und Poliklinik für Allgemein- und Abdominalchirurgie
- MOERSIG, Wolfgang, Dr. med., Klinik und Poliklinik für Herz-, Thorax- und Gefäßchirurgie, Tel. 17-29 11
- MOHR, Walter, Dipl.-Ing., Klinik und Poliklinik für Radiologie, Tel. 17-30 42
- MONZ, Brigitta, Dr. med., Klinik für Anästhesie
- MOTTRIE, Alexandre Marie, Dr. med., *Urologische Klinik und Poliklinik*
- MÜLLER, A., Dr. med., Institut für Pathologie
- MÜLLER, Andrea, Dr. med., Klinik und Poliklinik für Radiologie
- MÜLLER, Christina, Dr. med., Klinik für Anästhesiologie
- MÜLLER, Frauke, Akad. Rätin Dr. med. dent., Poliklinik für Prothetik
- MÜLLER, Hildegard, Dr., Psychiatrische Klinik und Poliklinik, Tel. 17-21 62
- MÜLLER, Iris, Dr. med., III. Medizinische Klinik, Schwerpunkt Pneumologie
- MÜLLER, Lars Peter, Dr. med., Klinik und Poliklinik für Unfallchirurgie
- MÜLLER, Thomas, Dr. med., Anatomisches Institut, Tel. 39-34 94, Fax 39-54 01

- MÜLLER-GERHARD, Norbert, Dipl.-Psychologe, Klinik und Poliklinik für Psychosomatische Medizin und Psychotherapie, Tel. 17-28 33. Privat: Alfred-Mumbächer-Str. 30a, 55128 Mainz, Tel. 36 24 43
- MÜLLER-SIECHENEDER, Florian, Dr. med., Psychiatrische Klinik und Poliklinik, Tel. 17-21 58
- MÜTH, Franziska, Dr. med., Neurochirurgische Klinik und Poliklinik
- MUTTRAY, Axel, Dr. med., Institut für Arbeits- und Sozialmedizin, Tel. 17-31 21. Privat: Kelterweg 30, 55129 Mainz
- NAGEL, C., Hautklinik
- NALENZ, Barbara, Dr. med., II. Medizinische Klinik und Poliklinik
- NAZARI, Gholamhossein, Dr. med. dent., Akad. Oberrat, *Zahnerhaltungskunde*, Augustusplatz 2, Tel. 17-30 88
- NEHRING, Cornelia, Klinik und Poliklinik für Psychosomatische Medizin und Psychotherapie
- NEUFANG, Achim, Dr. med., Klinik und Poliklinik für Herz-, Thorax- und Gefäßchirurgie, Tel. 17-68 97
- NEUHAUSER, Lieselotte, Dr. med., Augenklinik und Poliklinik
- NEUMANN, Christiane, Dr. med., Dr. med. dent., Poliklinik für Zahnerhaltungskunde
- NEUMANN, Markus, Klinik für Anästhesiologie
- NEURATH, Markus, Dr. med., I. Med. Klinik
- NICKEL, Otmar, Dr. rer. biol. hum., Klinik und Poliklinik für Nuklearmedizin, Tel. 17-29 84. Privat: Zum Schollberg 11, 55129 Mainz, Tel. (0 61 36) 4 24 80
- NICKEL, Ralf, Dr. med., Klinik und Poliklinik für Psychosomatische Medizin und Psychotherapie
- NICKISCH, Andreas, Dr., Klinik für Kommunikationsstörungen
- NILGENS, Helge, Dr. rer. nat., Klinik und Poliklinik für Radiologie, Tel. 17-22 95, [nilgens@goofy.zdv.uni-mainz.de]
- NIXDORFF, Uwe, Dr. med., II. Medizinische Klinik und Poliklinik
- NOATNICK, Marcel, Klinik und Poliklinik für Kinderchirurgie
- NOSS, Thomas, Dr. med., Kinderklinik
- NOWAK, Bernd, Dr. med., II. Med. Klinik und Poliklinik
- OBERHOLZER, Katja, Dr. med., Klinik und Poliklinik für Radiologie
- OBERSTEIN, Adrian, Dr. med., Klinik und Poliklinik für Radiologie
- OBERSTEIN, Anna, Dr. med., Klinik und Poliklinik für Geburtshilfe und Frauenkrankheiten
- ODENTHAL, Margarete, Dr. rer. nat., Institut für Pathologie
- OELTZE, Jörn-Peter, Klinik für Anästhesie
- OESCH, Barbara, Dr. med., Institut für Toxikologie, Tel. 17-43 76
- OLERT, Jürgen, Dr. phil. nat., Pathologisch-Anatomisches Institut, Abteilung für Kinderpathologie
- OMRAN, Wael, Dr., III. Medizinische Klinik und Poliklinik, Abteilung für Endokrinologie
- ORTH, Jaqueline, Dr. med., I. Med. Klinik
- ORTH, Thomas, Dr. med., I. Med. Klinik
- OSSENDORF, Manfred, Dr. med., Institut für Klinische Chemie und Labormedizin
- OTTO, Edgar, Dipl.-Biologe, III. Medizinische Klinik, Schwerpunkt Endokrinologie
- OTTO, Hildegard, Dr. med., III. Medizinische Klinik, Schwerpunkt Hämatologie
- OTTO, Mike, Dr. med., Institut für Pathologie
- OTTO, Stephan, Klinik für Anästhesiologie, Tel. 17-27 61
- PALMER, Michael, Dr. med., Institut für Medizinische Mikrobiologie, Tel. 17-31 28
- PASCHER, Ernst-Walther, Dr. med., I. Med. Klinik
- PEIVANDI, Ali, Dr. med., Klinik und Poliklinik für Herz-, Thorax- und Gefäßchirurgie, Tel. 17-23 88
- PELSTER, Herbert, Dipl.-Ingenieur, Hals-Nasen-Ohren-Klinik
- PENZES, Laszlo, Dr. rer. nat., Institut für Rechtsmedizin, Tel. 17-27 33. Privat: Im Münchfeld 25, 55122 Mainz, Tel. 38 34 56
- PETERS, Malte, Dr. med., I. Med. Klinik
- PETRAK, Frank, Dipl.-Psych., Klinik und Poliklinik für Psychosomatische Medizin und Psychotherapie
- PETRY, Franz, Dr. rer. nat., Institut für Medizinische Mikrobiologie und Hygiene
- PFIRSCHING, Verena, Dr. med., Hautklinik
- PIEPKORN, Birgit, Dr. med., III. Med., Endokrinologie
- PIES, Jeanette, Poliklinik für Prothetik
- PIETSCH, Michael, PD Dr. med., Institut für Med. Mikrobiologie und Hygiene, Abt. Hygiene, Tel. 17-31 53. Privat: Im Münchfeld 19, 55122 Mainz, Tel. 38 78 06
- PINTZ, Gabriele, Dr. med. dent., Poliklinik für Zahnerhaltungskunde
- PISTORIUS, Alexander, Dr. med., Akad. Rat, Poliklinik für Zahnerhaltungskunde
- PITTON, Michael, Dr. med., Klinik und Poliklinik für Radiologie
- PITZ, Susanne, Dr. med., Augenklinik und Poliklinik

- PODLECH, Jürgen, Dr. med., Institut für Virologie
- PÖTSCH-SCHNEIDER, Lucia, Dr., Institut für Rechtsmedizin
- POHLENZ, Joachim, Dr. med., Kinderklinik
- POPKEN, Frank, Dr. med., Klinik und Poliklinik für Allgemein- und Abdominalchirurgie
- PORSCH, Udo, Dipl.-Psych., Klinik und Poliklinik für Psychosomatische Medizin und Psychotherapie
- PRANGE, Reinhild, Dr. rer. nat., Institut für Medizinische Mikrobiologie und Hygiene
- PREUSSNER, Paul Rolf, Dr. med., Dr. rer. nat., Augenklinik und Poliklinik
- PROTZER, Ulrike, Dr. med., I. Med. Klinik
- PRÜFER, Diethard, Dr. med., Klinik und Poliklinik für Herz-, Thorax- und Gefäßchirurgie, Tel. 17-68 97
- PÜTZ, Ralph, Dr. med. dent., Institut für Zahnärztliche Werkstoffkunde und Technologie (Campus universitatis)
- QUARG, Renate, Kinderklinik
- QUEISSER-LUFT, Annette, Dr. med., Kinderklinik und Kinderpoliklinik. Privat: Im Münchfeld 13, 55122 Mainz
- QUERBACH, Stefan, Dr. rer. nat., Klinik und Poliklinik für Geburtshilfe und Frauenkrankheiten
- QUIRIN, Eberhard, Dr. med., Klinik für Anästhesiologie
- RAPIN, Jürgen, Klinik für Anästhesiologie
- RAPP, Maria, Dr. rer. nat., Institut für Virologie
- RAQUET, Friederike, Dr. med., Hals-Nasen-Ohren-Klinik
- RASKIN, Gisela, Dr. med., Klinik für Anästhesiologie, Tel. 17-71 75. Privat: Silvanerweg 4, 55296 Gau-Bischofsheim, Tel. (0 61 35) 33 02
- RAUSCHER, Matthias, Dipl.-Physiker, *Experimentelle Zahnheilkunde*
- REBER, Helmut, Dipl.-Physiker, Klinik und Poliklinik für Nuklearmedizin, Tel. 17-26 46
- RECKMANN, Achim, Dr. med., II. Medizinische Klinik und Poliklinik
- RECKMANN, Eva, Dr. med., Klinik und Poliklinik für Geburtshilfe und Frauenkrankheiten
- REGENTROP, Hans-Jörg, Klinik und Poliklinik für Unfallchirurgie. Privat: Winkeler Str. 5, 65197 Wiesbaden, Tel. (06 11) 44 66 12
- REICHERT, Beate, Dr. med., Poliklinik für Kieferorthopädie
- REICHERT, T., Dr. med., Dr. med. dent., Klinik für Mund-, Kiefer- und Gesichtschirurgie
- REIFENRATH, Claudia, III. Med. Klinik, Hämatologie
- REIFF, Klaus, Klinik für Anästhesiologie, Tel. 17-71 75. Privat: Am sonnigen Hang 63, 55127 Mainz, Tel. 36 25 14
- REINHARDT, Rotraut, Poliklinik für Kieferorthopädie, Augustusplatz 2
- REINHARDT, Thomas, Dr. med., Klinik für Anästhesiologie
- REINHOLD, Beate, Dipl.-Psych., Abt. f. Med. Psychologie und Med. Soziologie, Tel. 39-37 16
- RENNEISEN, Ulrich, Dr. med., II. Med. Klinik und Poliklinik
- RESCH, Klaus, Neurochirurgische Klinik und Poliklinik
- RESKE, Konrad, Dr. rer. nat., Institut für Immunologie, Tel. 17-71 56
- RIEHELMANN, Herbert, Dr. med., Hals-Nasen-Ohren-Klinik
- RIEDEL, Stephan, Institut für Arbeits- und Sozialmedizin, Tel. (06 71) 23 02. Privat: Forsthausweg 26, 55543 Bad Kreuznach, Tel. (06 71) 23 02
- RIEDER-NELISSEN, Christian, Dr. med., III. Med., Pneumologie
- RIEHLE, H. M., Dr. med., Institut für Pathologie
- RIEKER, Olaf, Dr. med., Klinik und Poliklinik für Radiologie
- RIENÄCKER, Jürgen, Dr. rer. nat., Anatomisches Institut, Tel. 39-32 01. Privat: Daniel-Brendel-Str. 19, 55127 Mainz, Tel. 47 67 27
- RIEPERT, Thomas, Dr. med., *Rechtsmedizin*, Tel. 17-26 87. Privat: Gutenbergstr. 17, 55270 Ober-Olm, Tel. (0 61 36) 8 79 90
- RINGEL, Kurt, Dr. med., Institut für Neuroradiologie
- RINTELEN, Clothilde von, Dr. med., Psychiatrische Klinik. Privat: Richard-Wagner-Str. 53, 65193 Wiesbaden, Tel. (06 11) 52 07 59
- ROCHA DE OLIVEIRA, Helga, Klinik für Anästhesiologie. Privat: Hegelstr. 46, 55122 Mainz
- RÖHR, Ute, Dr. med., Psychiatrische Klinik, Tel. 17-21 30
- RÖRIG, Jürgen, II. Medizinische Klinik und Poliklinik
- RÖSLER, Dr. med., Hans Peter, Klinik und Poliklinik für Radiologie, Tel. 17-68 79
- ROMPE, Jan Dirk, Dr. med., Orthopädische Klinik und Poliklinik
- ROOS, Georg, Dr., Poliklinik für Zahnärztliche Chirurgie
- ROSE, D. M., Dr. med., Institut für Arbeits- und Sozialmedizin, Tel. 17-36 29, [rose@uiasm1.arbeits.medizin.uni-mainz.de]
- ROSENOW, Ute, Klinik für Anästhesiologie

- ROSOCHA, S., Dr. med., II. Med. Klinik und Poliklinik
- ROSSI, Lothar de, Klinik für Anästhesiologie
- RUDE, Jürgen, Dr. med., Dipl.-Biologe, Akad. Oberrat, Anatomisches Institut, Tel. 39-34 93. Privat: Sauerbruchstr. 11, 55126 Mainz, Tel. 47 61 30
- RUDIG, Lothar, Dr. med., Klinik für Unfallchirurgie. Privat: Katzenberg 78, 55126 Mainz, Tel. 47 14 32
- RÜBELMANN, Alexander, Abt. für Med. Psychologie und Med. Soziologie, Tel. 39-57 64
- RÜDE, Barbara, Dr. med., I. Med. Klinik
- RÜMELIN, Andreas, Klinik für Anästhesiologie
- RUMLER, Frank, Dr. med., Orthopädische Klinik und Poliklinik
- RUMPHORST, Andreas, Dipl.-Chemiker, Experimentelle Zahnheilkunde
- SÄLTZER, Heiko, Dr. med., Kinderklinik
- SALAMON, Thomas, Dr. med., Psychiatrische Klinik und Poliklinik
- SALOGA, Joachim, Dr. med., Hautklinik. Privat: Buchenweg 17, 55299 Nackenheim
- SAPP, Martin, Dr., Institut für Med. Mikrobiologie und Hygiene, Tel. 17-67 49
- SAUR, Gudrun, Dr. med., III. Med., Endokrinologie
- SCHADMAND-FISCHER, Simin, Dr. med., Klinik und Poliklinik für Radiologie
- SCHÄFER, Astrid, Dr. rer. nat., Akad. Oberrätin, *Zahnärztliche Werkstoffkunde und Technologie*, Tel. 39-23 16, Saarstraße 21
- SCHÄFER, Matthias, Dr., Klinik für Anästhesiologie. Privat: Neustr. 17, 55296 Gau-Bischofsheim
- SCHÄFER, Winfried, Dr. med., Klinik für Allgemein- und Abdominalchirurgie. Privat: Wilhelm-Behr-Str. 1, 97529 Sulzheim
- SCHÄFFER, Uwe, Klinik und Poliklinik für Geburtshilfe und Frauenkrankheiten
- SCHAFFRATH, Michael, Dipl.-Biologe, Abteilung für Experimentelle Endokrinologie
- SCHEHLER, Bernd, Dr. med., III. Med. Klinik, Abt. Endokrinologie
- SCHEICHER, Christoph, Dr., Institut für Immunologie, Tel. 17-21 19
- SCHEIDECKER, Markus, Dr. med., Klinik und Poliklinik für Nuklearmedizin, Tel. 17-24 48
- SCHIEDT, Eberhard, Dr. med., Institut für Medizinische Statistik und Dokumentation, Tel. 17-31 02, [sdt@imsd.uni-mainz.de]. Privat: Beuthener Str. 22, 55131 Mainz, Tel. 5 29 88
- SCHENDA, Jutta, Dr. rer. nat., Anatomisches Institut
- SCHENK-MEUSER, Karin, Dr. med., Experimentelle Zahnheilkunde
- SCHERER, Guido, Klinik für Anästhesiologie. Privat: Fritz-Kohl-Str. 13, 55122 Mainz
- SCHERHAG, Anton, Dr., Klinik für Anästhesiologie, Tel. 17-30 85
- SCHICKETANZ, Karl-Heinz, Dr. med., Institut für Medizinische Statistik und Dokumentation, Tel. 17-31 04, [sz@imsd.uni-mainz.de]. Privat: Wahlheimer Hof 28, 55278 Hahnheim, Tel. (0 67 37) 96 91
- SCHIMMACK, Lothar, Dr. med., Transfusionszentrale, Tel. 17-31 18
- SCHIRMACHER, Peter, Dr., Institut für Pathologie, Tel. 17-32 66
- SCHLAAK, Jörg, Dr. med., I. Med. Klinik. Privat: Große Langgasse 6, 55116 Mainz, Tel. 22 73 74
- SCHLECHTE, Jana, Dr. med., III. Med., Pneumologie
- SCHLEGEL, Jens, III. Medizinische Klinik, Schwerpunkt Pneumologie. Privat: Am Sportfeld 4, 55294 Bodenheim
- SCHLÖSSER, Ralf, Dr. med., Psychiatrische Klinik und Poliklinik
- SCHMID, Franz Xaver, Dr. med., Klinik und Poliklinik für Herz-, Thorax- und Gefäßchirurgie, Tel. 17-70 67
- SCHMIDT, Anette, Dr. med., Klinik für Anästhesiologie, Tel. 17-24 12
- SCHMIDT, Burkhard, Dr. med., III. Medizinische Klinik, Schwerpunkt Hämatologie
- SCHMIDT, Doris, Dr. med., Hautklinik. Privat: Goldregenstr. 26, 55126 Mainz
- SCHMIDT, Rüdiger-Volker, Dr. med., Klinik und Poliklinik für Unfallchirurgie
- SCHMIDT-GLINTZER, Albrecht, Klinik für Anästhesiologie
- SCHMIEDT, Walther, Dr., Chirurgische Klinik, Abteilung für Herz-, Thorax- und Gefäßchirurgie, Tel. 17-22 82
- SCHMITT, Clemens, Dr. med., I. Med. Klinik
- SCHMITZ-NAHRATH, Martin, Dr. med., Orthopädische Klinik und Poliklinik
- SCHNEIDER, Monika, Dr. oec. troph., III. Med. Klinik, Abt. Endokrinologie
- SCHNEIDER, Peter M., Dr. rer. nat., Institut für Rechtsmedizin. Privat: Carl-Zuckmayer-Str. 17a, 55257 Budenheim
- SCHNEIDER, Thomas, Klinik für Anästhesiologie
- SCHNEIDER, Thomas, Dr. med., Kinderklinik
- SCHNELLER, Folker, Dr. med., III. Med. Klinik, Schwerpunkt Hämatologie
- SCHNÜTGEN, Michael, Dr. med., I. Med. Klinik

- SCHÖNEFUSS, Götz, Klinik und Poliklinik für Geburtshilfe und Frauenkrankheiten
- SCHOLZ, Lothar, Dr. med., Klinik und Poliklinik für Herz-, Thorax- und Gefäßchirurgie
- SCHREDER, Michael, Poliklinik für Prothetik
- SCHUHMACHER, Stefan, Dr. med., Urologische Klinik und Poliklinik. Privat: Im Münchfeld 29, 55122 Mainz
- SCHULER, Martin, Dr. med., III. Medizinische Klinik, Schwerpunkt Hämatologie
- SCHULTES, Bernd, III. Med. Klinik, Pneumologie
- SCHULZ, Gerhard, Dr. med., I. Medizinische Klinik und Poliklinik, Abteilung für Endokrinologie
- SCHULZ, Thomas, Dr. med., I. Medizinische Klinik. Privat: Ruhestr. 18, 55127 Mainz, Tel. 36 15 25
- SCHUNK, Klaus, Dr. med., Klinik und Poliklinik für Radiologie
- SCHWAB, Michael, Klinik für Anästhesiologie
- SCHWAB, Rainer, Dr. med., Klinik für Anästhesiologie, Tel. 17-72 48/72 58. Privat: Bebelstr. 63, 55128 Mainz, Tel. 36 64 26
- SCHWARTING, Andreas, Dr. med., I. Med. Klinik
- SCHWARZ, Manfred, Neurochirurgische Klinik, Tel. 17-27 47. Privat: Draiser Str. 98, 55128 Mainz, Tel. 36 16 42
- SCHWARZ, Petra, Dr. rer. nat., Pharmakologisches Institut, Tel. 17-31 78, Fax 17-66 11, [schwarz@mzdmza.zdv.uni-mainz.de]
- SCHWEDEN, Franz, Dr. med., Klinik und Poliklinik für Radiologie, Tel. 17-20 48
- SCHWEIZER, Isabel, Dr. med., Transfusionszentrale, Tel. 17-32 18
- SCHWENN, Oliver, Dr. med., Augenklinik und Poliklinik
- SCHWICKERT, Heidi, Dr. med., Klinik und Poliklinik für Radiologie, [hcs@mzdmza.zdv.uni-mainz.de]
- SCHWITALLE, Maik, Dr. med., Orthopädische Klinik und Poliklinik
- SEBASTIAN, Martin, Dr. med., II. Med. Klinik und Poliklinik
- SEDDIGH, Susann, Dr. med., Klinik und Poliklinik für Neurologie
- SEEBER, Christoph, Dr. med., Klinik und Poliklinik für Allgemein- und Abdominalchirurgie
- SEIDEL, Albrecht, Dr. rer. nat., Institut für Toxikologie, Tel. 17-43 65
- SEIDL, Christoph, Dr. med., Institut für Pathologie. Privat: Gutenbergstr. 36, 55294 Bodenheim
- SEIFERT, Joachim-Kai, Dr. med., Klinik und Poliklinik für Allgemein- und Abdominalchirurgie
- SELL, Eva, Dr. med., Augenklinik und Poliklinik
- SELL, Gerd, Dr. med., II. Medizinische Klinik und Poliklinik, Abteilung für Endokrinologie, Tel. 17-27 76. Privat: Ilkenhausstr. 17, 60433 Frankfurt, Tel. (0 69) 51 42 71
- SEUFERT, Rudolf, Dr. med., Klinik und Poliklinik für Frauenkrankheiten und Geburtshilfe
- SEYFEDDINIPUR, Nosratollah, Dr., Psychiatrische Klinik und Poliklinik, Tel. 17-73 38
- SIEVERS, Carsten, Klinik und Poliklinik für Neurologie
- SMOLARSKI, Regina, III. Med. Pneumologie
- SPIECKER, Martin, Dr. med., II. Medizinische Klinik und Poliklinik
- SPIELMANN, Mechthild, Dr., Institut für Med. Mikrobiologie und Hygiene, Tel. 17-31 64
- SPIWOKS-BECKER, Isabella, Anatomisches Institut, Tel. 39-46 12
- SPORK, Marcus, Institut für Zahnärztliche Werkstoffkunde und Technologie
- STÄHR, Peter, II. Medizinische Klinik und Poliklinik
- STANĚK, AlĚš, Dr. med., Klinik für Anästhesiologie. Privat: Sauerbruchstr. 8, 65203 Wiesbaden
- STAUPENDAHL, Dirk, Dr. med., *Allgemein- und Abdominalchirurgie*
- STEFFENS, Hans-Peter, Dipl.-Biol., Institut für Virologie
- STEIN, Raimund, Dr. med., Urologische Klinik und Poliklinik. Privat: Pariser Str. 14 a, 55270 Klein-Winternheim
- STEINER, Eric, Klinik und Poliklinik für Geburtshilfe und Frauenkrankheiten
- STEINGAESSER, Christian, Klinik und Poliklinik für Unfallchirurgie
- STENDER, Elmar, Dr. rer. nat., Dipl.-Chemiker, Akad. Oberrat, *Zahnärztliche Werkstoffkunde und Technologie*, Augustusplatz 2, Tel. 17-30 77
- STERNHEIM, Eric, Dr. med., Klinik und Poliklinik für Allgemein- und Abdominalchirurgie
- STOCK, Rainer, Poliklinik für Prothetik
- STOFFELNS, Bernhard, Dr. med., Augenklinik und Poliklinik
- STOLL, Ralph, Dr. med., Poliklinik für Zahnärztliche Chirurgie
- STOLZ, Gabriele, Kinderklinik und Kinderpoliklinik
- STOLZ, Hermann, Dr. med., Institut für Neuroradiologie
- STOVER, Cordula, Dr. med., III. Medizinische Klinik und Poliklinik mit Schwerpunkt Endokrinologie
- STRATMANN, Martina, Dr. med., Orthopädische Klinik und Poliklinik
- STRECKER, Ulrich, Klinik für Anästhesiologie

- STRÖHLE, Veronika, Klinik für Anästhesiologie.
Privat: An der Ringkirche 9, 65197 Wiesbaden
- STROTHJOHANN, Martin, Klinik und Poliklinik für Neurologie
- STRUSS, Han-Garlich, Institut für Klinische Chemie und Laboratoriumsmedizin
- STÜRER, Andreas, Dr. med., II. Medizinische Klinik und Poliklinik
- SZEGEDI, Armin, Dr. med., Psychiatrische Klinik und Poliklinik, Tel. 17-21 41
- TANNER, Berno, Dr. med., Klinik und Poliklinik für Geburtshilfe und Frauenkrankheiten
- TECIRLIOGLU, Erckenk, Dr. med., Augenklinik und Poliklinik
- TEIFKE, Andrea, Dr. med., Klinik und Poliklinik für Radiologie, Tel. 17-73 53/24 99
- TEPRT, Roland, Klinik für Kommunikationsstörungen
- TETSCH, Karin, Dr. med. dent., Poliklinik für Prothetik
- TETTENBORN, Barbara, Dr. med., Klinik und Poliklinik für Neurologie
- TEWS, Dominique, Dr. med., Abt. für Neuropathologie, Tel. 17-67 16
- THEISS, Margrit, Dr. med., Klinik für Anästhesiologie, Tel. 17-71 75. Privat: An der Nonnenwiese 160, 55122 Mainz, Tel. 4 45 16
- THEOBALD, Matthias, Dr. med., III. Med. Klinik, Schwerpunkt Hämatologie
- THEWS, Anne, Dr. med., III. Med. Klinik, Schwerpunkt für Hämatologie
- THEWS, Oliver, Dr. med., Institut für Physiologie und Pathophysiologie, Tel. 39-52 09
- THIERBACH, Andreas, Dr. med., Klinik für Anästhesiologie
- THIERBACH, Jutta, Dr. med., Transfusionszentrale, Tel. 17-32 03
- THÖMKE, Frank, Dr. med., Neurologische Klinik und Poliklinik
- THOMALSKE, Catherin, Klinik und Poliklinik für Neurologie
- THOMSEN, Henrike, Dr. med., I. Med. Klinik. Privat: Kästrich 53, 55116 Mainz, Tel. 57 85 94
- THUL, Josef, Kinderklinik
- TINTERA, Jaroslav, Dipl.-Physiker, Institut für Neuroradiologie
- TIPPKE, Susanne, Dr. med., Klinik und Poliklinik für Neurologie
- TOTH-ANTAL, Katalin, Dr., Poliklinik für Prothetik, Augustusplatz 2
- TREICHEL, Ulrich, Dr. med., I. Med. Klinik. Privat: Am Wingert 18, 55270 Klein-Winternheim, Tel. (0 61 36) 8 91 65
- TREINEN, Franz-Joachim, Dr. med. dent., *Zahnerhaltungskunde*, Augustusplatz 2, Tel. 17-71 57
- TRETTNER, Theresa, Dipl.-Biol., III. Med. Klinik, Schwerpunkt Hämatologie
- TRINDER, Peter, Dr. PH. D., Institut für Medizinische Mikrobiologie und Hygiene, Tel. 17-31 44
- TRÜBEL, Hubert, Kinderklinik
- TURBA, Michael, Poliklinik für Prothetik
- TZANOVA, Irene, Dr. med., Klinik für Anästhesiologie, Tel. 17-35 71/65 68
- UEBERSCHAER, Bärbel, Dr. med., I. Med. Klinik
- ULITZKA, Raimund, Dr. med., Klinik und Poliklinik für Unfallchirurgie
- ULLMANN, Andrew John, Dr. med., III. Med. Klinik, Schwerpunkt Hämatologie
- URBAN, Peter, Dr. med., Klinik und Poliklinik für Neurologie
- VAN LINDERT, Erik Jan, Dr. med., Neurochirurgische Klinik und Poliklinik
- VELLENZER-HEINTZ, Andrea, Dr. med., Klinik und Poliklinik für Psychosomatische Medizin und Psychotherapie
- VETTER, Thomas, Dr. med., Orthopädische Klinik und Poliklinik
- VIGUIER-LÖWE, Monique, Dr. med., Klinik für Anästhesiologie, Tel. 17-31 03
- VISBECK, Anke, Klinik und Poliklinik für Neurologie
- VOGEL, Hagen, Institut für Physiologie und Pathophysiologie, Tel. 39-57 60. Privat: Vogelsbergstr. 30, 55129 Mainz, Tel. 59 22 17
- VOGEL, Jochen, Dr. med., Orthopädische Klinik und Poliklinik
- VOGES, Elke, Dr. med., Klinik und Poliklinik für Radiologie
- VOGT, Roland, Dr. med., Dr. med. dent., Klinik für Mund-, Kiefer- und Gesichtschirurgie
- VOGT, Thomas, Dr., Neurologische Klinik und Poliklinik
- VOIGTLÄNDER, Thomas, Dr. med., II. Med. Klinik und Poliklinik
- VOLK, Christoph, Dipl.-Biologe, Institut für Neurochirurgische Pathophysiologie
- WÄCHTER, Bernd, Dr. med., Klinik und Poliklinik für Radiologie
- WAGNER, Peter, Dr. med., Psychiatrische Klinik und Poliklinik
- WAGNER, Stephan, Dr. med., II. Medizinische Klinik und Poliklinik
- WAGNER, Wolfgang, Dr. med., Neurochirurgische Klinik und Poliklinik
- WAHLER, Jaqueline, Dr. med., I. Med. Klinik und Poliklinik

- WAHLMANN, Ulrich-Wilhelm, Dr. med. und Zahnarzt, *Mund-, Kiefer- und Gesichtschirurgie*. Privat: Scheurebenweg 4, 55129 Mainz
- WALENTA, Stefan, Dr. rer. nat., Institut für Physiologie und Pathophysiologie, Tel. 39-57 72. Privat: Im Münchfeld 33, 55122 Mainz
- WALEV, Angela, Dr., Institut für Medizinische Mikrobiologie und Hygiene
- WALEV, Ivan, Dr. med., Institut für Medizinische Mikrobiologie, Tel. 17-31 34
- WALTHER, Birgit, Dr., Kinderklinik und Kinderpoliklinik
- WAMMACK, Robert, Dr. med., Urologische Klinik und Poliklinik
- WANDEL, Eveline, Dr. med., Akad. Oberrätin, I. Med. Klinik. Privat: Flachmarktstr. 11, 55116, 55116 Mainz, Tel. 22 34 23
- WANGEMANN, Birgit, Dr. med., Tel. 17-71 55, Klinik für Anästhesiologie. Privat: Südring 128, 55128 Mainz, Tel. 36 65 61
- WEBER, Gerald, Dr. med., Frauenklinik
- WEBER, Martin, Dr. med., III. Medizinische Klinik, Schwerpunkt Hämatologie
- WEGENER, Joachim, Poliklinik für Prothetik
- WEGENER, Jörg, Dr. rer. nat., Pharmakologisches Institut, Tel. 17-31 89
- WEIGL-JAKOBI, Ingeborg, Kinderklinik und Kinderpoliklinik
- WEIGMANN, Harald, Psychiatrische Klinik und Poliklinik
- WEIKEL, Wolfgang, Dr., Klinik für Geburtshilfe und Frauenkrankheiten. Privat: Sandmühlweg 25, 55124 Mainz
- WEILER, Norbert, Klinik für Anästhesiologie
- WEIS, Christof, Dr. med., Klinik und Poliklinik für Allgemein- und Abdominalchirurgie. Privat: Moritzstr. 6, 55130 Mainz
- WEIS, Hartmut, Dr. med., Orthopädische Klinik und Poliklinik
- WEISE, Kerstin, Dr. rer. nat., Institut für Virologie. Privat: Rüsselsheimer Allee 88, 55130 Mainz, Tel. 88 17 29
- WELLER, Ulrich, Dr. med., Institut für Medizinische Mikrobiologie, Tel. 17-73 76. Privat: Am Weidacker 21, 35435 Wettenberg
- WEMME, Heike, Dr. med., Kinderklinik und Kinderpoliklinik
- WENDE, Katja, Poliklinik für Zahnerhaltungskunde
- WENGLER-BECKER, Ulrike, Dr. med., Institut für Pathologie
- WERLE, Thomas, Klinik für Anästhesiologie
- WESTERMEIER, Thorsten, Dipl.-Statistiker, Institut für Medizinische Statistik und Dokumentation, Tel. 17-39 38, [wester@imsd.uni-mainz.de]
- WETTER, Günter, Dipl.-Mathematiker, Institut für Medizinische Statistik und Dokumentation, Tel. 17-71 95, [wett@imsd.uni-mainz.de]. Privat: Im Münchfeld 13, 55122 Mainz
- WETZEL, Hermann, Dr. med., Psychiatrische Klinik und Poliklinik, Tel. 17-21 40
- WIELAND-SCHNEIDER, Christa, Dr. med., Klinik und Poliklinik für Radiologie
- WIESMANN, Claudia, Dr. med., Institut für Klinische Strahlenkunde
- WIESNER, Jasmin, Dr. med., Psychiatrische Klinik und Poliklinik, Tel. 17-21 31
- WIETHOFF, Bettina, Dr. med. dent., Akad. Direktorin, *Zahnärztliche Prothetik*, Augustusplatz 2, Tel. 17-22 11
- WILKENS, Claudia, Dr. med., Klinik und Poliklinik für Geburtshilfe und Frauenkrankheiten
- WILLENBERG, Hans, Dr. phil. nat., Klinik und Poliklinik für Psychosomatische Medizin und Psychotherapie
- WINKGEN, Andrea, Dr. med., Augenklinik und Poliklinik
- WINTERPACHT, Andreas, Dr. rer. nat., Kinderklinik und Kinderpoliklinik
- WIPPERMANN, Carl-Friedrich, Dr. med., Kinderklinik und Kinderpoliklinik. Privat: Schützenstr. 3, 65195 Wiesbaden
- WIRTH, Anja, Dr. med., Transfusionszentrale, Tel. 17-32 18/22 63
- WIRTH, Anne Dorothea, I. Med. Klinik
- WIRTZ, Helmut, Institut für Klinische Chemie und Laboratoriumsmedizin
- WISSER, Gregor, Dr. med., Klinik für Anästhesiologie
- WIT, Cor de, Dr. med., Institut für Physiologie und Pathophysiologie, Tel. 39-57 71
- WITHELM, Angelika, Klinik für Anästhesiologie
- WITTIG, Bianca, Dr. med., I. Med. Klinik. Privat: Am Schinnergraben 128, 55129 Mainz, Tel. 59 38 05
- WITTLINGER, Thomas, Dr. med., II. Med. Klinik und Poliklinik
- WOLF, Christoph, Dr. med., Psychiatrische Klinik und Poliklinik, Tel. 17-65 57
- WOLF, Sieglinde, Transfusionszentrale, Tel. 17-32 18
- WRIEDT, Susanne, Dr. med. dent., *Kieferorthopädie*, Augustusplatz 2, Tel. 17-30 40
- WÜRFEL, Almut, Dr. med., Klinik und Poliklinik für Kinderchirurgie, 17-71 07

YOSHIOKA, Masaru, Urologische Klinik und Poliklinik
 ZAHORKA, Daniza, Dr. med. dent., *Zahnärztliche Prothetik*, Augustusplatz 2, Tel. 17-22 11
 ZENTNER, Andrej, Dr. med. dent., Poliklinik für Kieferorthopädie
 ZIEBELL, Peter, Dr. med., Klinik und Poliklinik für Kinderchirurgie

ZIMMERMANN, Gerhard, Dr. med., Hautklinik
 ZITZEWITZ, Hubertus von, Dr. med., Klinik und Poliklinik für Radiologie
 ZÖLLER, G. O., Dr. med. dent., Poliklinik für Kieferorthopädie
 ZÖLLNER, Jan, Dr. med., Orthopädische Klinik und Poliklinik

Nichtbedienstete Lehrkräfte und Lehrbeauftragte

Honorarprofessoren

FAUST, Günther, Dr. med., *Allgemeinmedizin*. Privat: Lanzelhohl 36, 51128 Mainz, Tel. 22 06 02, Fax 22 10 74
 FISCHER-ROSENTHAL, W., Dr. phil., *Medizinische Psychologie und Medizinische Soziologie*. Privat: Sonnenallee 77, 12045 Berlin, Tel. und Fax: (0 30) 6 23 44 83
 KÖNIG, Benno, Dr. med., *Arzt für Allgemeinmedizin*. Privat: Prunkgasse 9, 55126 Mainz, Tel. 47 20 37; Fax 4 03 25

Nichtbedienstete Professoren

ABDULLAH, Walid, Dr. med. (apl. Prof.), *Anästhesiologie*. Privat: Neue Str. 56, 06406 Bernburg
 ABEL, Hubert, Dr. med., *Innere Medizin*, Alwinenstr. 23, 65189 Wiesbaden
 AHLERS, Jürgen, Dr. med., Chefarzt d. Unfall-, Hand- u. Wiederherstellungs-Chirurgie, Städt. Krankenhaus Leverkusen, Dhünnberg 60, 51375 Leverkusen
 ALBERS, Herbert, Dr. med. (pensioniert), *Geburts-hilfe und Gynäkologie*
 ARNOLD, Wolfgang, Dr. med., Direktor, *Innere Medizin*, Tel. (04 21) 4 97-53 54, Klinik II des Zentralkrankenhauses St.-Jürgen-Str., Klinikum für Innere Medizin, St.-Jürgen-Str., 28205 Bremen
 ATZPODIEN, Wilhelm, Dr. med., *Innere Medizin*, Tel. (0 95 71) 1 23 85, H.-G.-Walther-Kreis-krankenhaus Lichtenfels, 96215 Lichtenfels/Oberfranken
 BAAS, Ernst-Ulrich, Dr. med., Leitender Arzt der Bad Mergentheimer Leberklinik, *Innere Medizin*, Tel. (0 79 31) 5 64 01, Leberklinik Bad Mergentheim, Lothar-Daimler-Str. 1, 97980 Bad Mergentheim
 BÄSSLER, Roland, Dr. med. (liest nicht), *Pathologie*. Privat: Hubertusstr. 1, 36041 Fulda
 BARTHELMAI, Wolfgang, Dr. med. (pensioniert), *Orthopädie*

BAUM, Peter, Dr. med. (pensioniert), *Innere Medizin*. Privat: Bebelstr. 32c, 55128 Mainz, Tel. 3 40 65
 BAUMANN, Walter, Dr. med., Chefarzt, *Kinderheilkunde*, Tel. (02 03) 7 33 24 21, Städtische Kinderklinik, Zu den Rehwiesen 9, 47055 Duisburg
 BAUMBUSCH, Friedrich, Dr. med. (beurlaubt), *Chirurgie und Urologie*
 BECK, Thomas, Dr. med. (apl. Prof.), Chefarzt, *Gynäkologie und Frauenkrankheiten*, Klinik für Gynäkologie und Geburtshilfe, Klinikum Rosenheim, Pettenkofer Str. 10, 83022 Rosenheim, Tel. (0 80 31) 39 51
 BELZ, Gustav Georg, Dr. med., *Innere Medizin*, Kardiologische Praxis. Privat: Alwinenstr. 16, 65189 Wiesbaden, Tel. (06 11) 30 73 79
 BERLE, Peter, Dr. med., Leiter der Gynäkologischen Abt. der Dr.-Horst-Schmidt-Kliniken, *Gynäkologie*, Tel. (06 11) 43 23 79/77, Dr.-Horst-Schmidt-Kliniken, Ludwig-Erhard-Str. 100, 65199 Wiesbaden
 BETTENDORF, Ulrich, Dr. med., *Pathologie*, Tel. (06 11) 43 25 43, Praxis für Pathologie, Ludwig-Erhard-Str. 100, 65199 Wiesbaden
 BLÜMLEIN, Helmut, Dr. med., Chefarzt, *Orthopädie*, Orthopädische Klinik Kutzenberg, 96250 Ebensfeld
 BOPP, Karl Philipp, Dr. med. (entpflichtet), *Innere Medizin*. Privat: Am Brand 40, 55116 Mainz, Tel. 22 32 36
 BRACKERTZ, Dieter, Dr. med., *Innere Medizin*, *Rheumatologie*, Tel. 57 54 20, St.-Vincenz- und Elisabeth-Hospital, An der Goldgrube 11, 55131 Mainz
 BRANDT, Ludwig, Dr. med., Direktor des Instituts für Anästhesiologie am Klinikum der Stadt Wuppertal-Barmen, *Anästhesiologie*, Tel. (02 02) 8 96 24 01, Klinikum der Stadt Wuppertal-Barmen, Heusner Str. 40, 42283 Wuppertal
 BRAUN, Bernd, Dr. med., Chefarzt, *Innere Medizin*, Tel. (0 71 21) 3 01-1, Medizinische Klinik,

- Kreiskrankenhaus Reutlingen, Steinenbergstr. 31, 72764 Reutlingen
- BREHM, Georg, Dr. med. (pensioniert), *Haut- und Geschlechtskrankheiten*. Privat: Weimarer Str. 49, 67071 Ludwigshafen, Tel. (06 21) 50 32 29
- BREINL, Hermann, Dr. med. (pensioniert), *Gynäkologie und Geburtshilfe*. Privat: Rehpfad 8 a, 65428 Rüsselsheim
- BRETT, Reinhard, Dr. med., *Haut- und Geschlechtskrankheiten*. Privat: Theodorstr. 35c, 22671 Hamburg, Tel. (0 40) 8 99 21 86
- BRÜCKNER, Robert, Dr. med., Chefarzt, *Chirurgie*, Tel. (0 49 31) 1 81-0, Kreiskrankenhaus Norden, Osterstr. 110, 26506 Norden
- BRÜNNER, Hubertus, Dr. med., Chefarzt, *Chirurgie*, Tel. (0 21 51) 322-601, Chirurgische Klinik der Städt. Krankenanstalten Krefeld, Lutherplatz, 47805 Krefeld
- BÜLOW, Markward von, Dr. med., Chefarzt, *Chirurgie*, Chirurgische Abteilung des Kreiskrankenhauses, Hameln-Pyrmont, St. Maur-Platz 1, 31785 Hameln
- BURCKHARDT, Theo, Dr. med. (pensioniert), *Chirurgie*. Privat: Albrecht-Dürer-Str. 9, 65428 Rüsselsheim
- BUSCH, Günter, Dr. med., Chefarzt, *Neurochirurgie*, Tel. (0 23 81) 6 81-4 76, Neurochirurgische Abteilung der St.-Barbara-Klinik Hessen, Sundem 19, 59073 Hamm
- CARLSON, Sven, Dr. med., Direktor, *Hygiene und Mikrobiologie*, Tel. (09 11) 3 98 25 20, Hygiene-Institut der Stadt Nürnberg, Flurstr. 17, 90419 Nürnberg
- CLAUS, Hans-Günther, Dr. med. (pensioniert), *Radiologie*. Privat: Oberer Laubenheimer Weg 37, 55131 Mainz
- COLLO, Detlef, Dr. med., Chefarzt, *Hals-Nasen-Ohren-Heilkunde*, Tel. (0 40) 6 38 51, Allgemeines Krankenhaus Barmbeck, Hamburg
- CORDES, Uwe, Dr. med., *Innere Medizin*. Privat: Bahnhofsplatz 2, 55116 Mainz, Tel. 23 13 62
- DENK, Rolf, Dr. med., *Haut- und Geschlechtskrankheiten*. Privat: Obergasse 1, 65428 Rüsselsheim, Tel. (0 61 42) 3 26 88
- DORSCH, Walter, Dr. med., *Kinderheilkunde*. Privat: Schönstr. 71b, 81543 München, Tel. (0 89) 66 82 44
- DRAF, Wolfgang, Dr. med., Chefarzt, *Hals-Nasen-Ohren-Heilkunde*, Tel. (06 61) 8 44 81, Klinik für HNO-Krankheiten und Plastische Gesichtschirurgie, Pacelliallee 4, 36043 Fulda
- ECKARDT, Volker, Dr. med., *Innere Medizin*, Tel. (06 11) 3 99 31, Gastroenterologische Fachpraxis, Dotzheimer Str. 14-18, 65185 Wiesbaden
- ECKHARDT, Rainer, Dr. med., Chefarzt, *Innere Medizin*, Tel. (02 21) 47 92 46, Medizinische Abteilung des Ev. Krankenhauses Köln, Weyeratal 76, 50931 Köln
- EGIDY, Christoph Hans von, Dr. med. (pensioniert), *Innere Medizin*. Privat: Am Marienpfad 3a, 55128 Mainz, Tel. 3 43 38
- EHLERT, Claus, Dr. med., Chefarzt (beurlaubt), *Chirurgie*, Tel. (0 44 22) 8 02 56, Chirurgische Klinik der Städt. Krankenanstalten Sanderbusch, 26452 Sande
- ENDRIS, Rolf, Dr. med., Dr. med. dent., *Kieferorthopädie*, Tel. (0 64 32) 55 51, Gemeinschaftspraxis Dr. Kemkes & Prof. Dr. Endris, Wilhelmstr. 65, 65582 Diez. Privat: Kemeler Weg 36, 56370 Reckenroth, Tel. (0 61 20) 89 51
- FASSBENDER, Hans-Georg, Dr. med., Leiter des Zentrums für Rheuma-Pathologie, *Allgemeine Pathologie und Pathologische Anatomie*, Tel. 22 86 38, Breidenbacherstraße 13, 55116 Mainz. Privat: Schweidnitzer Str. 2, 55131 Mainz, Tel. 5 24 26
- FAUST-TINNEFELDT, Gunhild, Dr. med., Chefärztin und Ärztliche Direktorin, *Innere Medizin*, Tel. (0 61 29) 4 14 56, Medizinische Klinik Schlangenbad – Zentrum Rheumatologie – 65388 Schlangenbad
- FUDER, Hermann, Dr. med. (apl. Prof.), IKP/AKP Prof. Lücker GmbH, Richard-Wagner-Str. 20, 67269 Grünstadt, Tel. (0 63 59) 89 90
- GEHLER, Jürgen, Dr. med., Chefarzt, *Kinderheilkunde*, Tel. (0 61 42) 60 31, Pädiatrische Abteilung des Stadtkrankenhauses Rüsselsheim, August-Bebel-Str. 59, 65428 Rüsselsheim
- GERBERSHAGEN, Hans-Ulrich, Dr. med., Chefarzt, *Anästhesiologie*, Tel. 83 81 01, Alice-Krankenhaus – Schmerzambulanz – Mainz, Auf der Steig 14-16, 55131 Mainz
- GERSMEYER, Ernst Felix, Dr. med., Chefarzt, *Innere Medizin*, Medizinische Klinik des Kreis- und Stadtkrankenhauses Herford, Schwarzenmoorstr. 70, 32049 Herford
- GILFRICH, Hans-Joachim, Dr. med., Chefarzt, *Innere Medizin*, Innere Abteilung des St.-Katharinen-Krankenhauses, I. Med., Abt. 9, Seckbacher Landstr. 65, 60389 Frankfurt
- GOSEPATH, Jochen, Dr. med. (pensioniert). Privat: Auf der Redoute 28, 54296 Trier
- GRASER, Fritz, Dr. med. (pensioniert), *Kinderheilkunde*. Privat: Sooderstr. 21, 65193 Wiesbaden
- GRÖNNIGER, Johannes, Dr. med., Leiter der Allg. Chirurgie, *Chirurgie*, Klinikum Minden, Friedrichstraße, 32427 Minden

- GRÜN, Martin, Dr. med. (pensioniert), *Innere Medizin*. Privat: Auf dem Wasen 2, 55758 Hellertshausen
- GRÜTZNER, Anton, Dr. med. (entpflichtet), *Neurologie und Psychiatrie*. Privat: Abeggstr. 43, 65193 Wiesbaden
- GÜNTHER, Götz, Dr. med., *Pathologie*, Tel. (0 67 81) 6 63 55, Städtische Krankenanstalten Idar-Oberstein, Dr.-Ottmar-Kohler-Str. 2, 55743 Idar-Oberstein
- HAAS, Erwin, Prof., Dr. med. (pensioniert), *Hals-Nasen-Ohren-Heilkunde*. Privat: Steinhäuserstr. 18, 76135 Karlsruhe, Tel. (07 21) 81 08 23 44
- HAAS, Jean-Peter, Prof., Dr. med., Chefarzt (beurlaubt), *Radiologie*, Strahlenabteilung, Städtische Krankenanstalten, Pacelliallee 4, 36043 Fulda
- HABIGHORST, Ludwig-Volker, Dr. med., *Klinische Radiologie*, Tel. (02 61) 4 99-1, Städtisches Krankenhaus Kemperhof, Koblenz. Privat: Geisbachstr. 43, 56072 Koblenz-Metternich, Tel. (02 61) 2 16 77
- HALLAUER, Werner, Prof., Dr. med., *Innere Medizin*, Tel. (02 61) 2 25 75, Geisbachstr. 17, 56072 Koblenz-Metternich
- HAMMAR, Carl-Heinz, Dr. med., Chefarzt, *Innere Medizin*, Tel. (06 61) 6 14 09, Innere Abteilung am Stadt Krankenhaus, Schlitzer Str. 104, 36039 Fulda
- HANCKE, Edgar, Dr. med. (apl. Prof.), *Chirurgie*, Krankenhaus Maingau vom Roten Kreuz, Scheffelstr. 2-16, 60318 Frankfurt/Main
- HAPP, Joachim, Dr. med., *Innere Medizin*. Privat: Düsseldorf Straße 1, 60329 Frankfurt, Tel. (069) 23 13 02
- HASE, Ulrich, Dr. med., Chefarzt, *Neurochirurgie*, Tel. (02 71) 33 71-2 18/2 19, Neurochirurgische Abteilung am Ev. Jung-Stilling-Krankenhaus, Siegen
- HAYM, Joachim, Dr. med., Dr. med. dent. (entpflichtet), *Zahn-, Mund- und Kieferheilkunde*. Privat: Bismarckstraße 6, 32427 Minden, Tel. (05 71) 80 11/80 10
- HECKING, Erwin, Dr. med., Leiter der Nephrologischen Abteilung, *Innere Medizin*, Tel. (02 34) 51 73 28, Nephrologische Abt. der Augusta-Krankenanstalten, Bergstr. 23, 44791 Bochum
- HEICKE, Bernd, Prof., Dr. med., Ltd. Arzt, *Klinische Chemie*, Tel. (0 61 32) 78 11 10, Labormedizin des Bioscienta-Instituts, Binger Str. 173, 55218 Ingelheim
- HEIDSIECK, Carl, Dr. med., Dr. med. dent. (beurlaubt), *Zahn-, Mund- und Kieferheilkunde*. Privat: Boedecker Str. 69, 30161 Hannover, Tel. (05 11) 66 05 36
- HENGST, Wolfgang, Dr. med., Oberstarzt (pensioniert), *Nuklearmedizin*. Privat: Kiefernweg 4, 56075 Koblenz-Karthause
- HERZOG, Rolf-Eberhard, Dr. med., Chefarzt, *Gynäkologie*, Geburtshilfliche-Gynäkologische Abteilung des Ev. Waldkrankenhauses, Bonn-Bad Godesberg
- HESS, Georg, Dr. med., Leiter der strategischen Planung, *Innere Medizin*, Tel. (06 21) 7 59 89 50/1, Strategische Planung bei Boehringer Mannheim, M 1/4, 68161 Mannheim. Privat: Oppenheimer Str. 83, 55130 Mainz, Tel. 88 10 12
- HIERSCHKE, Hans-Dieter, Dr. med., *Frauenheilkunde*. Privat: Wilhelminenstr. 43, 65193 Wiesbaden, Tel. (06 11) 52 06 46
- HILL, Klaus, Dr. med., Chefarzt, *Allgemeine Pathologie und Pathologische Anatomie*, Tel. (0 23 81) 58 94 99, Pathologisches Institut am Ev. Krankenhaus, Werler Str. 110, 59063 Hamm/Westf.. Privat: Heideweg 194, 59069 Hamm-Berge, Tel. (0 23 81) 5 12 29
- HOCHGESAND, Peter, Dr. med., *Augenheilkunde*. Privat: Am Brand 22, 55116 Mainz, Tel. 23 32 46
- HÖHLE, Karl-Dieter, Dr. med., Chefarzt, *Chirurgie*, Tel. 14 71, Chirurgische Abteilung des St.-Hildegardis-Krankenhauses, Hildegardisstr.2, 55131 Mainz
- HÖHN, Peter, Dr. med., *Allgemeine Pathologie und Pathologische Anatomie*, Tel. (04 41) 2 56 01, Pathologisches Institut, Harrenufer 41, 26122 Oldenburg
- HOLTERMÜLLER, Karl-Hans, Dr. med., Chefarzt, *Innere Medizin*, I. Med. Klinik des St.-Markus-Krankenhauses, Wilhelm-Eppstein-Str. 2, 60431 Frankfurt
- HÜLSE, Reinhard, Dr. med., *Klinische Strahlenkunde*, Tel. (02 61) 13 72 07, Evangelisches Stift St.Martin, Johannes-Müller-Str. 7, 56068 Koblenz. Privat: Auf der Luh 20, 56076 Koblenz, Tel. (02 61) 7 54 55
- HÜTTEROTH, Thomas, Dr. med., Direktor, *Innere Medizin*, Med. Klinik Städt. Krankenhaus Süd, Kronsfordter Allee 71, 23560 Lübeck. Privat: Danziger Str. 43, 23564 Lübeck
- HUTSCHENREITER, Gerd, Dr. med., Chefarzt, *Urologie*, Tel. (02 08) 69 74 30, Urologische Abt. der Evangelischen u. Johanniter-Krankenanstalt, Duisburg-Nord/Oberh., Steinbrinkstr. 96, 46145 Oberhausen

- IVANCEVIC, Lazar, Dr. med., *Urologie*, Tel. 23 10 01, Praxis: Ludwigstr. 1, 55116 Mainz
- JACOBI, Günther H., Arzt für Urologie, *Urologie*. Privat: Friedrich-Ebert-Str. 176, 47179 Duisburg, Tel. (02 03) 49 58 55
- JÄHNCHEN, Eberhard, Dr. med., *Pharmakologie*, Tel. (0 76 33) 40 25 25, Abt. für Klinische Pharmakologie, Rehabilitationszentrum, Südring 15, 79189 Bad Krotzingen
- JELLINGHAUS, Wilfried, Dr. med. (apl. Prof.), *Urologie*, Tel. (0 62 41) 50 13 74, Urologische Klinik Stadt Krankenhaus Worms, Gabriel-von-Seidl-Str. 81, 67550 Worms
- JENNEWEIN, Hans-Michael, Dr. med., Leiter der Abt. Pharmakologie, *Pharmakologie*, Tel. (0 61 32) 77 21 35, Boehringer Ingelheim KG, Physiologie, 55218 Ingelheim
- JUNG, Helmut, Dr. med., Chefarzt, *Hals-Nasen-Ohren-Heilkunde*, Tel. (06 21) 49 61, HNO-Abteilung, Krankenhaus Marienhof, Rudolf-Virchow-Str. 7, 56073 Koblenz
- KAISER, Eberhard, Dr. med., *Gynäkologie/Gynäkologische Endokrinologie*, Tel. (06 11) 5 77-2 17, Deutsche Klinik für Diagnostik, Aukammallee 33, 65191 Wiesbaden
- KAPPEY, Fritz, Dr. med. (pensioniert), *Chirurgie*. Privat: Brunnengasse 11, 69469 Weinheim
- KEMPF, Peter, Dr. med., Chefarzt, *Chirurgie*, Chirurgische Abt. am Städtischen Krankenhaus, August-Bebel-Str. 59, 65428 Rüsselsheim
- KIRSCHNER, Peter, Dr. med. (apl. Prof.), Leiter der Unfallchirurgie, *Unfallchirurgie*, Unfallchirurgische Abteilung des St.-Vincenz- und Elisabeth-Hospitals, An der Goldgrube 11, 55131 Mainz
- KLIPPEL, Karl-Friedrich, Dr. med., Chefarzt, *Urologie*, Tel. (0 51 41) 30 84 04/ 4 05, Urologische Abteilung des Allgemeinen Krankenhauses Celle, Siemensplatz 4, 29223 Celle
- KNICK, Bernhard, Dr. med. (liest nicht), *Innere Medizin*. Privat: Oskar-Schüler-Str. 14, 82327 Tutzing, Tel. (0 81 58) 15 82
- KNUTH, Alexander, Dr. med. (apl. Prof.), Chefarzt, Onkologische Abt. am Nordwestkrankenhaus Frankfurt/M., Steinbacher Hohl 2-26, 60488 Frankfurt/M.
- KÖLLERMANN, Manfred, Dr. med., Chefarzt, *Urologie*, Tel. (06 11) 43-0, Urologische Kl. der Dr.-Horst-Schmidt-Kliniken, Ludwig-Erhard-Str. 100, 65199 Wiesbaden
- KOLTAI, Johannes Ladislaus, Dr. med., Leiter der Kinderchirurgie, *Kinderchirurgie*, Kinderchirurgische Klinik am Städtischen Krankenhaus Frankfurt-Höchst, Gotenstr. 6-8, 65929 Frankfurt
- KREBS, Rolf, Dr. med. (beurlaubt), *Pharmakologie und Toxikologie*, Boehringer Ingelheim Zentrale GmbH, Postfach 2 00, 55218 Ingelheim
- KREMER, Gerhard Joseph, Dr. med., Chefarzt, *Innere Medizin*, Tel. (0 21 32) 69 51, Innere Abteilung St.-Josefs-Hospital, Mühlheimer Str. 83, 46045 Oberhausen
- KREUSCHER, Hermann, Dr. med., Chefarzt, *Anästhesiologie*, Tel. (05 41) 32 31, Institut für Anästhesiologie der Städtischen Kliniken Osnabrück, Natruper-Tor-Wall 1, 49076 Osnabrück
- KRÖNIG, Bernd, Dr. med., Chefarzt, *Innere Medizin*, Tel. (06 51) 4 80 35, Evangelisches Elisabeth-Krankenhaus, Theobaldstr. 12, 54292 Trier
- KUHL, Wolfgang, Dr. med. (entpflichtet), *Neurologie und Klinische Neurophysiologie*, Tel. (06 11) 57 71, Deutsche Klinik für Diagnostik, Aukammallee 33, 65191 Wiesbaden
- LANG, Klaus, Dr. med., Chefarzt, *Innere Medizin*, Tel. (0 77 21) 8 92 78, Medizinische Klinik, Städtische Krankenanstalten, Postfach 21 03, 7730 Villingen-Schwenningen
- LANGER, Karl Heinz, Dr. med., *Experimentelle Pathologie*, Tel. (0 69) 3 05-72 79, Experimentelle Pathologie H 811, Hoechst AG, Postfach 80 03 20, 6000 Frankfurt
- LANGREDER, Wilhelm, Dr. med., Dr. rer. nat. (entpflichtet), *Frauenheilkunde*. Privat: Im Weinhof 1, 58119 Hagen, Tel. (0 23 24) 21 41
- LANZ, Egon, Dr. med., Chefarzt, *Anästhesiologie*, Zentrale Abteilung für Anästhesiologie der Krankenhäuser des Landkreises Biberach, Zielgelhausstr. 50, 88400 Biberach/Riß
- LEMMEL, Ernst Martin, Dr. med., *Innere Medizin, Immunologie*, Staatl. Rheumakrankenhaus Baden-Baden, Rotenbachtalstr. 5, 76530 Baden-Baden
- LENNER, Volker, Dr. med., Chefarzt, *Chirurgie*, Tel. (07 91) 75 31, Chirurgische Klinik des Diakonie-Krankenhauses Schwäbisch-Hall, 74523 Schwäbisch-Hall
- LENZ, Jürgen, Dr. med. (apl. Prof.), Leiter der Abteilung II, *Chirurgie* am Bundeswehrzentralkrankenhaus, Rübener Str. 170, 56072 Koblenz
- LIMBOURG, Peter, Dr. med., *Innere Medizin*, Tel. (0 62 41) 50 13 40, Medizinische Klinik I, Stadtkrankenhaus Worms, Schwerpunkt Kardiologie-Angiologie, Gabriel-v.-Seidl-Str. 31, 67550 Worms

- LINKE, Horst, Dr. med., Chefarzt, *Innere Medizin*, Kurklinik Pitzer KG, Genthstraße 7-9, 65307 Bad Schwalbach
- LOCH, Ernst-Gerhard, Dr. med., *Geburtshilfe und Gynäkologie*, Tel. (06 11) 57 71, Deutsche Klinik für Diagnostik, Aukammallee 33, 65191 Wiesbaden. Privat: Erbsenacker 22, 65207 Wiesbaden-Naurod
- LÖHR, Jost, *Allgemeine Pathologie und Pathologische Anatomie*, Tel. (04 41) 2 56 01, Pathologisches Institut, Harrenufer 41, 26122 Oldenburg
- LÖLLGEN, Herbert, Dr. med., Chefarzt, *Innere Medizin*, Tel. (0 21 91) 13 24 10, Med. Klinik-Kardiologie-Pneumologie an den Krankenanstalten der Stadt Remscheid, Bürgerstr. 211, 42859 Remscheid
- LOTH, Rainer, Dr. med., Chefarzt, *Chirurgie*, Chirurgische Abteilung am Paulinenstift, 65189 Wiesbaden
- LOWITZSCH, Klaus, Dr. med., Leiter der Neurologischen Klinik, *Neurologie*, Neurologische Klinik der Städtischen Krankenanstalten Ludwigshafen, Bremser Str. 79, 67063 Ludwigshafen
- MAPPES, Gerhart, Dr. med., Chefarzt (beurlaubt), *Chirurgie*, Chirurgische Klinik im Neuen St.-Vincentius-Krankenhaus Karlsruhe, Südenstr. 32, 76137 Karlsruhe
- MATZKER, Joseph, Dr. med. (pensioniert), *Hals-Nasen-Ohren-Heilkunde*
- MEINEN, Klaus, Dr. med., *Frauenheilkunde*, Tel. (0 21 22) 7 05 22 01, Gyn.-Gebh. Abteilung der St.-Lucas-Klinik, Schwanenstr. 132, 42697 Solingen
- MEINIG, Günter, Dr. med., *Neurochirurgie*, BG-Unfallklinik, Friedberger Landstr. 438, 60389 Frankfurt
- MENGDEN, Hans-Jürgen von, Dr. med., Chefarzt, *Innere Medizin*, Tel. (0 61 42) 60 31, Innere Abteilung, Kardiologie, Stadtkrankenhaus, August-Bebel-Str., 65428 Rüsselsheim
- MENGER, Wolfgang, Dr. med. (entpflichtet), *Kinderheilkunde*
- MEVES, Michael, Dr. med., Chefarzt, *Radiologie*, Tel. (0 69) 76 01-4 48, Radiologisches Zentralinstitut am Krankenhaus Nordwest, Steinbacher Hohl 2-26, 60488 Frankfurt
- MIEHLKE, Klaus, Dr. med. (pensioniert), *Innere Medizin*. Privat: Am Birnbaum 51, 65191 Wiesbaden, Tel. (06 11) 30 79 46
- NAGEL, Felix, Dr. med., Chefarzt, *Hals-Nasen-Ohren-Heilkunde*, Hals-Nasen-Ohren-Abteilung des Siloah-Krankenhauses Pforzheim
- NAGEL, Klaus, Dr. med., Chefarzt, *Chirurgie*, Allgemeine Chirurgie Marienhospital Aachen, Zei-se 4, 52066 Aachen/Burtscheid
- NAST, Hanns-Peter, Dr. med., Chefarzt, *Innere Medizin*, Tel. (06 11) 8 50 51, Innere Abteilung des Ketteler-Krankenhauses, Lichtplattenweg 85, 63071 Offenbach
- NEHER, Manfred, Dr. med., Chefarzt, *Chirurgie*, Chirurgische Klinik des Stadtkrankenhauses Kempten, Robert-Weixler-Str. 50, 87439 Kempten
- NEUHANN, Thomas, Dr. med. (apl. Prof.), *Augenheilkunde*. Privat: Kurfürstenplatz 5, 80796 München
- NIEMCZYK, Horst, Dr. med., Chefarzt und Ärztlicher Direktor, *Innere Medizin*, Tel. (0 96 21) 38(0)-2 30/1, Chefarzt der Medizinischen Klinik und Ärztlicher Direktor am Städtischen Marienkrankenhaus, Postfach 2 62, 92224 Amberg
- NOLTE, Hans, Dr. med., Chefarzt, *Anästhesiologie*, Tel. (05 71) 8 01 25 01, Institut für Anästhesiologie am Klinikum Minden/Westfalen, Friedrichstr. 17, 32427 Minden
- OCKENGA, Theodor, Dr. med. (pensioniert), *Innere Medizin*
- OKONEK, Stefan, Dr. med., *Innere Medizin, Kardiologie*. Privat: Biebricher Allee 101, 65187 Wiesbaden, Tel. (06 11) 84 64 65
- OLBERMANN, Manfred, Dr. med., Chefarzt, *Gastroenterologie*, Tel. (0 61 42) 60 31, Innere Abteilung des Stadtkrankenhauses Rüsselsheim, August-Bebel-Str., 65428 Rüsselsheim
- OLBERT, Dorothea, Dr. med., *Augenheilkunde*. Privat: Gegenbauerstr. 16, 88239 Wangen/Allgäu
- ORESTANO, Fausto, Dr. med., *Urologie*. Privat: Via Filippo Cordova 62-64, I-90143 Palermo
- OVERZIER, Claus, Dr. med. (pensioniert), *Innere Medizin*. Privat: Baldurstr. 16, 51107 Köln, Tel. (02 21) 86 24 15
- PALME, Eckhard, Dr. sc. med., Chefarzt, *Orthopädie*, Edith-Stein-Fachklinik Bad Bergzabern, Am Wonneberg, 76887 Bad Bergzabern
- PECHSTEIN, Johannes, Dr. med., Direktor, *Kinderheilkunde*, Tel. 37 80, Kinderneurologisches Zentrum Rheinland-Pfalz, Institut für Soziale Pädiatrie, Hartmühlenweg, 55122 Mainz
- PETERS, Friedolf, Dr. med., Chefarzt, *Gynäkologie und Geburtshilfe*, Gynäkologische Abteilung des Hildegardiskrankenhauses, Hildegardstr. 2, 55131 Mainz
- PETRI, Eckhard, Dr. med., *Gynäkologie*, Städtische Krankenanstalten, Abteilung für Gynäkologie und Geburtshilfe, 55743 Idar-Oberstein

- PFANNENSTIEL, Peter, Dr. med., *Innere Medizin, Nuklearmedizin*, Tel. (0 61 34) 72 02-0, Praxis: Peter-Sander-Str. 15, 55252 Mainz. Privat: Nietzschestraße 2, 65191 Wiesbaden, Tel. (0 61 1) 56 37 59
- PFEIFFER, Günther, Dr. med., *Geburtshilfe und Gynäkologie*
- PHILIPP, Michael, Dr. med., Chefarzt, *Psychiatrie*, Tel. (08 71) 8 08 01, Klinik für Psychiatrie und Psychotherapie am Bezirkskrankenhaus Landshut, Prof. Buchner-Str. 22, 84034 Landshut
- PIRKE, Karl Martin, Dr. med. (apl. Prof.), Tel. (06 51) 947-24 76, Forschungszentrum für Psychobiol. u. Psychosom., Abt. f. Psychoendokrinol., Mutterhaus der Borromäerinnen, 54290 Trier
- PLANZ, Konrad, Dr. med. (entpflichtet), *Urologie*, Tel. (06 61) 84 25 62, Städtische Krankenanstalten Fulda, Pacelliallee 4, 36043 Fulda
- PORALLA, Thomas, Dr. med., Chefarzt, *Innere Medizin*, Abt. für Gastroenterologie am St.-Joseph-Krankenhaus, Akademisches Lehrkrankenhaus Berlin, 12101 Berlin, Tel. (0 30) 78 82 22 15, Fax (0 30) 78 82 24 45
- PROSS, Eberhard, Dr. med., Chefarzt (beurlaubt), *Chirurgie*, Chirurgische Klinik Villingen
- RAU, Gerhard, Dr. med., *Innere Medizin*, Tel. (06 11) 56 33 05, Panoramaweg 10, 65191 Wiesbaden
- RAUH, Wolfgang, Dr. med., Chefarzt, *Kinderheilkunde*, Tel. (06 51) 9 47-26 54, Pädiatrische Abteilung Krankenhaus Mutterhaus der Borromäerinnen, Feldstr. 16, 54290 Trier
- REICHEL, Wolfgang, Dr. med., Chefarzt der Abt. Orthopädie und Rheumatologie, *Orthopädie*, Kreiskrankenhaus Biberach/Riß, 88400 Biberach/Riß
- REISNER, Klaus, Dr. med. (apl. Prof.) (beurlaubt), *Radiologie*. Privat: Südendstr. Karlsruhe, Tel. (07 21) 81 10 31
- REMMELE, Wolfgang, Direktor, *Allgemeine Pathologie und spezielle pathologische Anatomie*, Institut für Pathologie der Kliniken der Landeshauptstadt Wiesbaden, Ludwig-Erhard-Str. 100, 65199 Wiesbaden
- RICHTER, Gerhard, Dr. med., *Chirurgie*. Privat: Augsburger Str. 340, 70327 Stuttgart, Tel. (07 11) 33 09 12
- RIEGER, Hubert, Dr. med., *Psychiatrie*, Tel. (0 64 72) 6 02 00, Psychiatrisches Krankenhaus Weilmünster, Weilstraße 10, 35789 Weilmünster
- RISTER, Manfred, Dr. med. (apl. Prof.), Chefarzt, *Kinderheilkunde*, Tel. (02 61) 4 99-6 50, Kinderklinik am Städtischen Krankenhaus Kemperhof, 56073 Koblenz
- RITTER, Karsten, Dr. med., Chefarzt, *Hals-Nasen-Ohren-Heilkunde*, HNO-Klinik, Evangelische Diakonie-Anstalt, Gröpelinger Heerstr. 406-408, 28239 Bremen
- RUDIGIER, Jürgen, Dr. med., *Chirurgie*, Chirurgische Klinik II (Unfallchirurgie-Handchirurgie), Kreiskrankenhaus Offenburg
- RÜCKERT, Klaus, Dr. med., Chefarzt, *Chirurgie*, Chirurgische Abteilung des Allgemeinen Krankenhauses Ochsenzoll in Hamburg, Tangstedter Landstraße 400, 22413 Hamburg
- RUMPELT, Hans-Joachim, Dr. med., Chefarzt, *Pathologie*, Pathologisches Institut am Städtischen Krankenhaus Heilbronn, Jägerstr. 26, 74074 Heilbronn
- SCHÄFER, Albrecht, Dr. med., *Pathologie*
- SCHAUWECKER, Frank, Dr. med., Chefarzt, *Chirurgie*, Tel. (06 11) 43 20 88, Klinik für Unfallchirurgie, Dr.-Horst-Schmidt-Klinikum, Ludwig-Erhard-Str. 100, 65199 Wiesbaden
- SCHEGA, Wolfgang, Dr. med. (pensioniert), *Chirurgie*
- SCHIER, Johannes, Dr. med., Chefarzt, *Chirurgie*, Chirurgische Klinik des St.-Hildegardis-Krankenhauses, Köln-Lindenthal
- SCHILLING, Fritz, Dr. med. (pensioniert), *Innere Medizin, Rheumatologie*. Privat: Hebbelstr. 20, 55127 Mainz
- SCHLACK, Hans Georg, Dr. med., *Neurologie*, Tel. (02 28) 66 40 51, Kinderneurologisches Zentrum, Waldenburger Ring 46, 53119 Bonn
- SCHMIDSEDER, Ralf, Dr. med., Dr. med. dent., *Mund-, Kiefer- und Gesichtschirurgie*. Privat: Kaiserstr. 11, 60311 Frankfurt/M., Tel. (0 69) 28 25 15
- SCHMIDT, August-Wilhelm, Dr. med., *Frauenheilkunde*
- SCHMIDT, Hans-Dieter, Dr. med., *Chirurgie*, Tel. (02 03) 55 55 91, St.-Johannes-Hospital, An der Abtei 7, 47166 Duisburg
- SCHMIDT, Helmut, Dr. med., Chefarzt, *Innere Medizin*, Tel. (06 11) 43 0, Medizinische Klinik B, Dr.-Horst-Schmidt-Kliniken, Ludwig-Erhard-Str. 100, 65199 Wiesbaden
- SCHMIDT, Wolfgang, Dr. med., Chefarzt, *Innere Medizin*, Tel. 14 74 12, Pneumologische Abteilung am St.-Hildegardis-Krankenhaus, Hildegardstr. 2, 55131 Mainz
- SCHMIDT-KÖPLER, August, Dr. med., Chefarzt, *Chirurgie*, Chirurgische Klinik des Stadtkrankenhauses Offenburg, Brücknerstr. 14, 77654 Offenburg

- SCHNABEL, Karl Hans, Dr. med., *Innere Medizin*, Tel. (0 26 03) 1 30 91, Paracelsusklinik Bad Ems
- SCHNEIDER, Hans-Michael, Dr. med., *Pathologie*, Tel. (07 21) 81 08-20 00, Institut für Pathologie St.-Vincentius-Krankenhäuser, Postfach 6604, 7500 Karlsruhe
- SCHÖNBORN, Hartwig, Dr. med., Ltd. Arzt der Med. Klinik I (beurlaubt), *Innere Medizin*, Tel. (0 44 22) 8 01, Med. Klinik I, Nordwestkrankenhaus Sandelbusch, 26452 Sande
- SCHREZENMEIR, Jürgen, Dr. med. (apl. Prof.), Tel. (04 31) 609-220, Leiter des Inst. für Physiol. u. Biochemie der Ernährung, Bundesforschungsanstalt, Hermann-Weigmann-Str. 1, 24103 Kiel
- SCHRIEFERS, Karl-Heinz, Dr. med. (pensioniert), *Chirurgie*
- SCHULTE-WISSERMANN, Hermann, Dr. med., Chefarzt, *Kinderheilkunde*, Tel. (0 21 51) 3 20, Kinderklinik Krefeld, Lutherplatz 40, 47805 Krefeld
- SCHULZ, Volker, Dr. med., Chefarzt, *Innere Medizin*, Tel. (0 62 21) 3 96-2 77, Abt. Innere Medizin und Pneumologie, Krankenhaus Rohrbach Heidelberg, Amalienstr. 7, 69126 Heidelberg
- SCHUSTER, Carl-Johannes, Dr. med., Leiter der Inneren Abteilung (beurlaubt), *Innere Medizin*, St.-Antonius-Hospital, Dechant-Deckers-Str., 52249 Eschweiler/Aachen
- SECKFORT, Helmut, Dr. med. Obermedizinaldirektor (pensioniert), *Innere Medizin*, Weserlandklinik, Petershagen-Bad Hopfenberg. Privat: Simeonsglaci 23 a, 32427 Minden
- SEHHATI-CHAFAI, Gholam, Chefarzt, *Anästhesiologie*, Anästhesiologische Abteilung am Rotkreuz-Krankenhaus Bremen, St-Pauli-Deich 24, 28203 Bremen
- SEIBERT, Gerhard, Dr. rer. nat., *Physiologische Chemie*. Privat: Glaeserweg 21, 64291 Darmstadt, Tel. (0 61 51) 37 21 17
- SEIFERT, Erwin, Dr. med., Chefarzt, *Innere Medizin*, Tel. (02 61) 4 99-1, Medizinische Klinik I, Städtisches Krankenhaus Kemperhof, Koblenz
- SEITZ, Wolfgang, Dr. med., Chefarzt, *Chirurgie*, Tel. (0 23 61) 12 20, Elisabeth-Krankenhaus, Recklinghausen-Süd
- SIEBNER, Horst, Dr. med. (pensioniert), *Innere Medizin*. Privat: An der Pferdsweide 56, 54296 Trier
- SOLLBERG, Günther, Dr. med. (pensioniert), *Neurologie und Psychiatrie*
- SONNHOF, Udo, Dr. med., *Physiologie*. Privat: Wormser Str. 32, 55276 Oppenheim
- SORGER, Karin, Dr. med., Chefärztin, *Pathologie*, Tel. (0 71 61) 6 41-7 63, Institut für Pathologie, Klinik am Eichert, Göppingen
- STAHLSCHEIDT, Michael, Dr. med., Chefarzt, *Chirurgie*, Tel. 57 52 40, Allgemeinchirurgische Abteilung des St.-Vincenz- und Elisabeth-Hospitals Mainz, An der Goldgrube 11, 55131 Mainz
- STARITZ, Martin, Dr. med., Chefarzt, *Innere Medizin*, Medizinisch. Klinik am Städtischen Krankenhaus, Röntgenstr. 20, 78054 Villingen-Schwenningen, Tel. (0 77 20) 93 20 01, Fax (0 77 20) 93 20 99
- STAUDTE, Hans-Walter, Dr. med., Chefarzt, *Orthopädie*, Tel. (0 24 05) 6 25 51, Orthopädische Abteilung am Kreiskrankenhaus Marienhöhe, Mauerfeldchenstr., 52146 Würselen
- STEEGER, Dieter, Dr. med. Ärztlicher Direktor, *Orthopädie*, Orthopädische Klinik Lindenlohe/Oberpfalz, 92421 Schwandorf
- STEEGMÜLLER, Kurt W., Dr. med., Chefarzt, *Chirurgie*, Chirurgische Abteilung am Ev. Krankenhaus Düsseldorf, Lehrkrankenhaus der Universität Düsseldorf, Kirchfeldstr. 40, 40217 Düsseldorf
- STEFFEN, Hartmut, Dr. med., *Kinder- und Jugendpsychiatrie*. Privat: Wilhelminenstr. 29, 65193 Wiesbaden, Tel. (06 11) 5 99 05 01
- STEINBACH, Manfred, Dr. med., *Neurologie und Psychiatrie*, Tel. (02 28) 3 38-1, Bundesministerium für Jugend, Familie und Gesundheit, Deutscherherrenstr. 87, 53177 Bonn
- STEINHARDT, Hans Jörg, Dr. med., Leiter der Inneren Abteilung, *Innere Medizin*, Innere Abteilung des Kreiskrankenhauses, Am Engelberg 29, 88239 Wangen/Allgäu
- STELZIG, Hans Hartmut, Dr. med., *Klinische Strahlenkunde*, Tel. (0 61 42) 60 31, Stadtkrankenhaus, Radiologische Abteilung, August-Bebel-Str. 59, 65428 Rüsselsheim
- STEPPLING, Harald, Dr. med., Chefarzt, II. Medizinische Klinik am Clemenshospital, Duesbergweg 124, 48153 Münster
- STOCKAMP, Karl, Dr. med., Chefarzt, *Urologie*, Tel. (06 21) 5 03 44 01, Urologische Abteilung der Städt. Krankenanstalten Ludwigshafen, Bremserstr. 79, 67063 Ludwigshafen
- STOCKSMEIER, Uwe, Dr. med., Dr. phil., Dipl.-Psychologe, *Medizinische Psychologie*. Privat: Höhenbergsraße 6, 82327 Tutzing/Stamberger See, Tel. (0 81 58) 84 22 U. 3 54
- STÖTZER, Harry, Dr. med., Abteilungsleiter, *Pathologie*, Tel. (0 61 32) 77 25 73, Abt. für experimentelle Pathologie der Fa. Boehringer Sohn,

- 55218 Ingelheim. Privat: Frankenstr. 1, 55218 Ingelheim, Tel. (0 61 32) 23 80
- STOSSECK, Klaus, Dr. med., Abteilungsleiter, *Anästhesiologie*, Tel. (07 61) 13 01 01, Anästhesieabteilung des Ev. Diakonie-Krankenhauses in Freiburg, Wirthstr. 11, 79110 Freiburg-Landwasser
- STRAUB, Eberhard, Dr. med., Direktor, *Kinderheilkunde*, Kinderklinik des Städt. Krankenhauses Frankfurt/M.-Höchst, Gotenstr. 6-8, 65929 Frankfurt
- STRAUSS, Günter, Dr. med. (pensioniert), *Geburtshilfe und Gynäkologie*. Privat: Ödschied M, 55743 Idar-Oberstein
- STRUBE, Hans-Dietmar, Dr. med., Chefarzt, *Unfallchirurgie*, Tel. (02 03) 54 60, Klinik für Unfallchirurgie, St.-Johannes-Hospital, An der Abtei 11, 47166 Duisburg
- THEILE, Ursel, Dr. med., Stellenleiterin, *Innere Medizin*, Tel. 67 90 55, Genetische Beratungsstelle Rheinland-Pfalz, Hafenstr. 6, 55118 Mainz
- THEISSING, Jürgen, Dr. med., Abteilungsvorsteher, *Hals-Nasen-Ohren-Heilkunde*, Tel. (09 11) 3 98 25 16, Hals-Nasen-Ohren-Abteilung der Städtischen Krankenanstalten Nürnberg, Flurstr. 1, 90419 Nürnberg
- THÜMLER, Reiner, Dr. med., *Neurologie*, Tel. (0 67 31) 3 64 50, Landesnervenklinik Alzey, Neurologische Abteilung, Vulkanstr. 58, 55232 Alzey
- THÜROFF, Joachim W., Dr. med., Direktor, *Urologie*, Tel. (02 02) 56 62 63, Urologische Klinik, Klinikum Barmen, Heusnerstr. 40, 42283 Wuppertal
- TILLING, Werner, Dr. med. (pensioniert), *Innere Medizin*. Privat: Am Bürgersgarten 18, 67433 Neustadt, Tel. (0 63 21) 8 04 25
- TIMM, Claus-Johannes, Dr. med. (pensioniert), *Hals-Nasen-Ohren-Heilkunde*. Privat: Theodor-Heuss-Str. 4, 64823 Groß-Umstadt, Tel. (0 60 78) 47 28
- TITTEL, Klaus, Dr. med. (apl. Prof.), *Unfallchirurgie*, Evangelisches Krankenhaus Steinstr. 12-15, 23758 Oldenburg
- TOUSSAINT, Walter, Dr. med. (pensioniert), *Kinderheilkunde*. Privat: Auf dem Forst 1, 56077 Koblenz
- TREESE, Norbert, Dr. med. (apl. Prof.), Chefarzt der Inneren Abt. am Marienhospital Osnabrück, Johannesfreiheit 2-4, 49074 Osnabrück
- UNGERN-STERNBERG, Axel von, Chefarzt, *Innere Medizin*, II. Med. Abteilung, Weserberglandklinik, 37671 Hötter
- VAN DE WEYER, Karl-Heinrich, Dr. med. (pensioniert), *Radiologie*. Privat: Am Weinberg 11, 54296 Trier
- VOGEL, Hans-Rüdiger, Dr. med. (beurlaubt), *Physiologie*. Privat: Weidmannstr. 17, 55131 Mainz, Tel. 2 05 81
- WAGNER, Friedrich, Dr. med. (entpflichtet), *Augenheilkunde*. Privat: Herzogweg 4, 65193 Wiesbaden
- WAGNER, Rudolf, Dr. med., Chefarzt, *Allgemeine Pathologie und pathologische Anatomie*, Pathologisches Institut der Städtischen Krankenanstalten Kaiserslautern. Privat: Pfarrer-Falk-Str. 19, 55270 Klein-Winternheim, Tel. (0 61 36) 8 77 36
- WALDECK, Franz, Dr. med., *Physiologie*, Breslauer Str. 4, 55268 Nieder-Olm
- WALLENFANG, Thomas, Dr. med., Chefarzt, *Neurochirurgie*, Neurochirurgische Klinik, Städtische Krankenanstalten Fulda, Pacelliallee 4, 36043 Fulda
- WALZ, Peter, Dr. med. (apl. Prof.), Chefarzt, *Urologie*, Tel. (0 23 51) 46 36 81, Urologische Abteilung des Kreiskrankenhauses Lüdenscheid-Hellersen, Paulmannshöher Str. 21, 58515 Lüdenscheid
- WASIELEWSKI, Eberhard von, Dr. med. (entpflichtet), *Hygiene und Bakteriologie*. Privat: Gräfelfinger Str. 72 a, 81375 München, Tel. (0 89) 70 49 68
- WEIGAND, Hanfried, Dr. med., Chefarzt, *Radiologie*, Dr.-Horst-Schmidt-Kliniken, Ludwig-Erhard-Str. 100, Wiesbaden
- WEIGAND, Herbert, Dr. med., Chefarzt, *Unfallchirurgie*, Tel. (0 69) 7 91 20, St.-Markus-Krankenhaus Frankfurt, Wilhelm-Eppstein-Str. 2, 60431 Frankfurt
- WEITZEL, Dieter, Dr. med., *Kinderheilkunde*, Deutsche Klinik für Diagnostik Wiesbaden, Aukammallee, 65191 Wiesbaden
- WENDLING, Peter, Dr. med., Chefarzt, *Chirurgie*, Tel. (0 61 96) 20 72 77, Chirurgische Abteilung des Kreiskrankenhauses Bad Soden am Taunus
- WERNER, Heinz-Peter, Dr. med., Direktor, Tel. (03 85) 81 01 44, Landeshygiene-Institut Schwerin, Bornhövedstraße 78, 19055. Privat: Lion-Feuchtwanger-Str. 69, 55129 Mainz
- WILLEBRAND, Hermann, Dr. med., *Chirurgie*. Privat: Hauptstr. 343, 55743 Idar-Oberstein
- WUNDERLICH, Christof, Dr. med. (entpflichtet), *Kinderheilkunde*. Privat: Weidenstr. 65-67, 82110 Unterpfaffenhofen
- ZSCHIEDRICH, Hartmut, Dr. med., Abteilungsleiter, *Innere Medizin*, Innere Abteilung am Roten-

Kreuz-Krankenhaus Bremen, St.-Pauli-Deich
24, 28199 Bremen

Nichtbedienstete Privatdozenten

- ABDELHAMID, Saleh, Dr. med., *Innere Medizin*,
Tel. (06 11) 57 72 10, Deutsche Klinik für Dia-
gnostik, Fachbereich Hypertonie/Nephrologie,
Aukammallee 33, 65191 Wiesbaden
- ACKERMANN, Ralf H., Dr. med., Chefarzt, *Frau-
enheilkunde*, Frauenklinik der Diakonie in
Flensburg, Marienhölungsweg, 24939 Flens-
burg. Privat: Dammweg 12, 24955 Harrislee
- BECHTHOLD, Heinrich, Dr. med., *Innere Medizin*,
Caritas-Krankenhaus, Zum Bandhaus 7, 97980
Bad Mergentheim. Privat: An der Hasenquelle
83, 55120 Mainz
- BECKER, Konrad, Dr. med., *Pathologie*, Städtische
Krankenanstalten Kaiserslautern
- BESSER, Roland, Dr. med., *Neurologe*, Leiter Abt.
für Neurologie am Städt. Krankenhaus Krefeld
- BÖCKERS, Martin, Dr. med., *Dermatologie*. Privat:
Bahnhofstr. 2 b, 55268 Nieder-Olm, Tel.
(061 36) 22 22
- BÖRNER, Norbert, Dr. med., *Innere Medizin*, Tel.
(06 11) 57 76 04, Deutsche Klinik für Diagno-
stik, Gastroenterologie, Aukammallee 33,
65191 Wiesbaden
- BOTZENHARDT, Ulrich, Dr. med., Chefarzt, *Inne-
re Medizin*, Tel. (04 21) 5 59-95 11, Rheumato-
logische Abteilung am Rotkreuz-Krankenhaus,
St.-Pauli-Deich 24, 28199 Bremen
- BRACHTEL, Dirk, Dr. med., *Innere Medizin*, Medi-
zinische Abteilung Krankenhaus Mutterhaus
der Borromäerinnen, Feldstr. 16, 54290 Trier
- DEI-ANANG, K., Dr. med., *Neurochirurgie*,
Schmerzzentrum Mainz, Auf der Steig 14-16,
55131 Mainz, Tel. 8 38-1 05
- DZIENISZEWSKI, Gerhard Peter, Dr. med., *Chirur-
gie*, Chirurgische Abteilung Krankenhaus, In-
gelheim
- FRIEDBERG, Thomas, Dr. rer. nat., *Toxikologie*,
Tel. und Fax 00 44-382-69 993, Biochemical
Research Centre, University of Dundee, Dundee
DD1 4HN, Scotland
- GAMSTÄTTER, Gerhard, Dr. med., *Chirurgie*, Tel.
(06 11) 43 20 91, Dr.-Horst-Schmidt-Kliniken,
Ludwig-Erhard-Str. 100, 65199 Wiesbaden
- GOERG, Karl-Josef, Dr. med., Chefarzt, *Innere
Medizin*, Tel. (02 02) 48 52 70, Innere Abteilung
am Krankenhaus St. Josef, 5600 Wuppertal
- HENRICHS, Karl-Jürgen, Dr. med., Chefarzt Abt.
Innere III, *Kardiologie*, Kreiskrankenhaus Lü-
denscheid, Paulmannshöherstr. 14, 58515 Lü-
denscheid, Tel. (0 23 51) 4 60
- HOFFMANN, Gerald, Dr. med., Chefarzt, *Frau-
enheilkunde*, Gynäkologische Abteilung am St.-
Joseph-Hospital, Wiesbaden
- IVERSEN, Stein, Dr. med., Chefarzt der Kardio-
chirurgischen Abt., Herzzentrum Frankfurt/M.,
Breite Gasse, 60316 Frankfurt/M.
- JANTZEN, Jan-Peter, Dr. med., Chefarzt, *Anästhe-
siologie*, Klinik für Anästhesiologie und Inten-
sivmedizin des Nordstadtkrankenhauses, Hal-
tenhoffstr. 41, 30167 Hannover
- JUST, Michael, Dr. med., Dr. rer. nat., *Radiologie*,
Praxis Prof. Krott und Just, Gänsbühl 2, 88212
Ravensburg, Tel. (07 51) 1 60 49
- KERSTING, Friedrich, Dr. med., *Innere Medizin*,
Ev. Stift St. Martin, Koblenz, Johannes-Müller-
Str. 7, 56068 Koblenz
- KRAUS, Werner, Dr. med., *Radiologie*. Privat: Kas-
par-Kerell-Straße 43, 81245 München, Tel.
(0 89) 8 21 11 88
- KRIEG, Horst, Dr. med., Chefarzt, *Chirurgie*, Chir-
urgische Abteilung, Krankenhaus Maria Hilf,
Oberdießemer Straße 94, 47805 Krefeld
- LIEB, Wolfgang, Dr. med., Oberarzt, *Augenheil-
kunde*, Kopfklinikum Würzburg, Universitäts-
klinik und Poliklinik für Augenranke, Josef-
Schneider-Str. 11, 97080 Würzburg
- LORENZ, Joachim, Dr. med., Chefarzt, *Innere Me-
dizin*, II. Kreiskrankenhaus Lüdenscheid, Abt.
Innere Med., Paulmannshöher Str. 14, 58515
Lüdenscheid. Privat: Am Ramsberg 30, 58509
Lüdenscheid
- LUDWIG, Bernd, Dr. med., *Radiologie*, Am Brand
22, 55116 Mainz, Tel. 2 88 11-0
- MENKE, Henrik, Dr. med., *Chirurgie*, Klinik für
Plastische Chirurgie Diakonie Kaiserwerth,
Kreuzbergstr. 79, 40489 Düsseldorf, Tel. (02 11)
4 09 25 23
- MENKE, Wolfgang, Dr. med., *Orthopädie*. Privat:
Hindenburgstr. 5-6, 54290 Trier
- MIKA, Holger, Dr. med., *Hals-Nasen-Ohren-Heil-
kunde*. Privat: Salinenstr. 2, 55543 Bad
Kreuznach
- MÜLLER-QUERNHEIM, Joachim, Dr. med., *Pneu-
mologie*, Forschungsinstitut Borstel, Medizini-
sche Klinik, Parkallee 35, 23845 Borstel
- PETRACIC, Bozidar, Dr. med., *Unfallchirurgie*,
St.-Josef-Hospital Strerade, Abt. für Unfall-,
Hand- und Wiederherstellungschirurgie, Wil-
helmstr. 34, 46145 Oberhausen
- PISTOR, Gert, Dr. med., *Kinderchirurgie*, Virchow-
Krankenhaus, Abteilung Kinderchirurgie Ber-
lin
- RIEDER, H., Dr. med., *Innere Medizin*, Medizini-
sche Abteilung I, St. Josef-Krankenhaus Berlin

- SCHAUB, Thomas, Dr. med., Chefarzt, *Radiologie*, Radiologische Abteilung am Ev. Krankenhaus Köln, Weyerthal 76, 50931 Köln, Tel. (02 21) 4 79-22 32
- SCHMIDT, Helga, Dr. med., *Radiologie*, Zentrum der Radiologie an der Universität Frankfurt/M., Theodor-Stern-Kai 7, 60590 Frankfurt/M., Tel. (0 69) 63 01 57 34. Privat: Heiligkreuzweg 87, 55130 Mainz
- SCHOFER, Otto, Dr. med., Chefarzt, *Kinderheilkunde*, Tel. (0 68 41) 16 82 20/1, Landeskinderklinik, Klinikweg 1-5, 66539 Neuenkirchen
- SCHUSTER, Stephan, Dr. med., *Kardiologie*, Klinikum der Stadt Ludwigshafen, Bremsersstr. 79, 67063 Ludwigshafen
- SIGMUND, Günther, Dr. med., Chefarzt, *Radiologische Diagnostik und Nuklearmedizin*, Tel. (06 51) 9 47-23 54, Krankenhaus Mutterhaus der Borromäerinnen, Feldstr. 16, 54290 Trier
- SPITZ, Jörg, Dr. med., Chefarzt, Institut für Nuklearmedizin, Dr.-Horst-Schmidt-Kliniken, Ludwig-Erhard-Str. 100, 65199 Wiesbaden
- STRUNK, Holger, Dr. med., *Radiologie*, Tel. (02 28) 287-57 60, Radiologische Universitätsklinik Bonn, Sigmund-Freud-Str. 20, 53127 Bonn
- THOMANN, Klaus-Dieter, Dr. med., Tel. 17-71 92, Medizinhistorisches Institut. Privat: Hammerskjöldring 141, 60439 Frankfurt/M., Tel. (06 39) 57 17 75
- UNGERSBÖCK, Karl, Dr. med. (befreit), Oberarzt, *Neurochirurgie*, Neurochir. Klinik der Univ. Wien, Währinger Gürtel 18-20, A-1090 Wien
- WALTER, Udo, Dr. med., Dr. rer. nat., *Innere Medizin*, Tel. (06 11) 30 51, Klinische Forschung der Farbwerke Hoechst AG, 6230 Frankfurt/Main
- ZIPFEL, Johannes, Dr. med., *Innere Medizin, Kardiologie*. Privat: Emmeransstr. 9, 55116 Mainz, Tel. 23 44 23
- ZOTZ, Rainer, Dr. med., *Innere Medizin*, Herzzentrum Leipzig, Uni-Klinik, Russenstr. 19, 04289 Leipzig, Tel. (03 41) 8 65-14 15
- FRANZ, Joachim, Dr. med., *Arbeits- und Sozialmedizin*. Privat: Hauptstr. 2, 53604 Bad Honnef
- GERHARDT, Günter, Dr. med., *Allgemeinmedizin*. Privat: Auf den Saal 2, 55234 Wendelsheim, Tel. (0 67 34) 10 36
- HAAS, Helmut, Dr. med., *Urologie*. Privat: Kiefernweg 3, 64646 Heppenheim, Tel. (0 62 52) 34 47
- HARDT, Jürgen, Dr. med., *Allgemeinmedizin*. Privat: Bahnhofstr. 112, 55218 Ingelheim, Tel. (0 61 32) 12 00
- HINZ, Michael, Dr. med., *Allgemeinmedizin*. Privat: Marktstr. 3, 54486 Mülheim/Mosel, Tel. (0 65 34) 7 47
- HITZLER, Walter Erich, Dr. med., Direktor, Tel. 17-32 11, Transfusionszentrale
- HOFFMANN, Peter, Dr. med., *Allgemeinmedizin*. Privat: Bahnhofstr. 36, 76846 Hauenstein, Tel. (0 63 92) 12 64
- HÜNTEN, Klaus, Dr. med., *Allgemeinmedizin*. Privat: Forsthausstraße 7, 65479 Raunheim, Tel. (0 61 42) 9 46 50
- LIPPS, Beate, Dipl.-Psych., Tel. 39-52 90, Abt. für Med. Psychologie und Med. Soziologie
- MARIC-OEHLER, Walburga, Dr. med., *Allgemeinmedizin*, Tel. (0 61 72) 2 10, Louisenstraße 19, 61348 Bad Homburg v.d.H.
- NESTEL, Karljörg, Dr. rer. nat., *Allgemeinmedizin*. Privat: Im Herzenacker 38, 55435 Gau-Algesheim, Tel. (0 67 25) 46 92
- PSCZOLLA, Matthias, Dr. med., Orthopädische Abt., Krankenhaus St. Goar, 55329 St. Goar, Tel. (0 67 41) 9 20 14
- SCHMALTZ, Berthold, Dr. med., *Allgemeinmedizin*. Privat: Stromberger Str. 28 a, 55411 Bingen, Tel. (0 67 21) 3 20 90
- SCHUTH, Walter, Dr. med., Dipl.-Psychologe, Universitäts-Frauenklinik Freiburg, Hugstetterstr., 79106 Freiburg
- STEPHAN, Siegfried, Dr. med., *Psychotherapie*. Privat: Vogelsbergstr. 63, 55129 Mainz, Tel. 58 28 14
- THEISEN, Jean-Marie, Dr. med., Facharzt für HNO. Privat: 14-16 Ave. de la Gare, L-4131 Esch-sur-Alzette, Luxemb
- THOMANN, Klaus-Dieter, Dr. med. Privat: Hammerskjöldring 141, 60439 Frankfurt, Tel. (06 11) 57 17 75
- WALTER, Udo, Dr. med., Dr. rer. nat., *Klinische Chemie*. Privat: Elsa Brandström-Str. 21, 55124 Mainz

Lehrbeauftragte

- DIEHL, Bernhard, Dr. med., Abteilungsleiter, *Psychiatrie, Psychotherapie*, Landesnervenklinik Alzey. Privat: Buchenweg 39, 55128 Mainz, Tel. 36 31 79
- EINSIEDEL, Ekkehard, Dr., Dipl.-Psychologe, Tel. 17-25 57, 27 84, Kinderklinik. Privat: Draiser Str. 76, 55128 Mainz

Lehrveranstaltungen Medizin

Hinweis: Mediziner und Doktoranden der Naturwissenschaften können an dem Graduiertenkolleg »Molekulare und zelluläre Mechanismen der Pathogenese« (s. S. 92) teilnehmen.

- Einführungsveranstaltung für Studienanfänger, Fach- und Hochschulortwechsler
K. Brodda
Di, 9. April 1996, 10 Uhr — Hs 19

Physik

Unterrichtsveranstaltungen mit Leistungsnachweis

- Physikalisches Praktikum für Mediziner und Pharmazeuten [3-std.]
G. Schönhense, H. Wiechert und Ass.
- Kurs 1: Mi 16-19
- Kurs 2: Do 12.15-15.15
- Kurs 3: Do 16-19
Alle Kurse: Bau 2413, Praktikumsräume
- Begleitseminar zum Physikalischen Praktikum für Mediziner und Pharmazeuten [2-std.]
G. Schönhense, H. Wiechert mit Ass.

- Kurs A: Di 16-18 — Hs 20
- Kurs B: Fr 8-10 — Hs S 1 (Sportinst.)

Dringend empfohlene Unterrichtsveranstaltungen

- Ergänzende Vorlesung: Physik für Mediziner und Pharmazeuten [3-std.]
L. Köpke
Mo 11-13, Fr 12-13 — Hs 20
- Rechenkurs [1-std.]
G. Schönhense, H. Wiechert mit Ass.
Mo 12-13 — Hs 8 (Forum 1)

Chemie

Unterrichtsveranstaltungen mit Leistungsnachweis

- Chemisches Praktikum für Mediziner und Zahnmediziner [4-std.]
W. Baumann, J. Dietz u. Wiss. Mitarb.
- Kurs A: Fr 8-12
- Kurs B: Fr 13-17
- Kurs C: Fr 17-21
- Kurs D: Sa 8-12 — (nur im Wintersem.)
- Prüfungen zum Praktikum
J. Dietz u. Wiss. Mitarb.
Mo 18 — RW 1 (Rechtswissenschaften/Becherweg)

Dringend empfohlene Unterrichtsveranstaltungen

- Begleitende Vorlesung: Chemie für Mediziner und Zahnmediziner [2-std.]
W. Baumann
Mi 8-9, 11-12 — Hs 22 (Gr Hs d. Chemie)
- Einführung mit Übungen in das Praktikum für Mediziner und Zahnmediziner [2-std.]
J. Dietz
Do 8-9 — Gr Hs d. Chemie
Do 12-13 — Hs 22
- Begleitseminare
J. Dietz und Wiss. Mitarb.
Di, Mi, Do 14-18 — Phys. Chemie Raum

Biologie

Unterrichtsveranstaltung mit Leistungsnachweis

- Biologisches Praktikum für Mediziner [4-std.]
F. Romer, W. Sachsse, R. Kuhn, T. Martau, S. Riemer, J. Thierfelder
- Kurs A: Di 15-18.20 — Histol. KS SB II
- Kurs B: Mi 15-18.20 — Histol. KS SB II

Dringend empfohlene Unterrichtsveranstaltung

- Biologie für Mediziner und Zahnmediziner [3-std.]
F. Romer, W. Sachsse, B. Schmidt, R. E. Streeck
Mo, Di, Mi 10-11 — Aud. max.
für Zahnmediziner Pflichtvorlesung

Freiwillige Lehrveranstaltung

- Begleitseminar zum Biologischen Praktikum für Mediziner [2-std.]
F. Romer, R. Kuhn, J. Thierfelder
Do 10-12 — Histol. KS SB II

Anatomie (für Studierende der Medizin und Zahnmedizin)

Unterrichtsveranstaltungen mit Leistungsnachweis

- Mikroskopisch-anatomischer (histologischer) Kurs für Mediziner und Zahnmediziner [6-std.]
L. Vollrath, E. Stofft, S. Reuss, m. Wiss. Mitarb.
- Kurs A: Mo, Mi 12.30-14.30
- Kurs B: Mo 14.45-16.45, Do 12.30-14.30
- Kurs C: Di, Fr 12.30-14.30
Histol. KS SB II
- Anatomisches Seminar [2-std.]
M. Konerding, L. Vollrath, E. Schulte, E. Stofft, S. Reuss u. Mitarb.
Z. u. O. n. V.
- Präparierkurs für Zahnmediziner [8-std.]
D. Petutschnigk m. Wiss. Mitarb.
- Kurs A: Mo 12.30-15.30, Mi 13.30-16.30
- Kurs B: Di 13.30-16.30, Do 12.30-15.30

Dringend empfohlene Unterrichtsveranstaltungen

(die mit * gekennzeichneten Vorlesungen zählen zu den belegpflichtigen Vorlesungen für Studierende der Zahnmedizin)

ERGÄNZENDE VORLESUNGEN

- * Entwicklungsgeschichte [2-std.]
L. Vollrath
Mo 12-13, Do 9-10 — Hs 19

Physiologie und Pathophysiologie

Unterrichtsveranstaltungen mit Leistungsnachweis

- Praktikum der Physiologie
a) Einführung [2-std.]
P. Vaupel, W. Barnikol, G. Böhmer, W. Müller-Klieser, U. Pohl, R.-D. Treede, R. Zander, m. Wiss. Mitarb.

- Histologie und Mikroskopische Anatomie (Begleitvorlesung zum Mikroskopisch-Anatomischen Kursus für Mediziner und Zahnmediziner) [4-std.]
S. Reuss, E. Stofft, L. Vollrath
Mo-Do, Z. u. O. n. V.
- * Anatomie I (Bewegungsapparat) für Zahnmediziner [2-std.]
D. Petutschnigk
Mi, Do 12-13 — Hs 19
- Anatomie III (Zentralnervensystem) [4-std.]
L. Vollrath, S. Reuss
Mo-Do 8-9 — Hs 19
- Anatomie I (Einleitung und Bewegungsapparat) [4-std.]
E. Stofft
Mo-Do 9-10 — Hs 19

Wahlunterrichtsveranstaltungen

- Anatomie im Röntgenbild (für Studierende der Vorklinik) [2-std.]
N. N. m. Wiss. Mitarb.
Fr 13-15 — Hs 19
- Seminar für Doktoranden [2-std.]
L. Vollrath
Z. u. O. n. V.
- Anleitung zum wissenschaftlichen Arbeiten am Anatomischen Institut
M. Konerding, D. Petutschnigk, S. Reuss, E. Schulte, E. Stofft, L. Vollrath
Z. u. O. n. V.

- Kurse 1-6: Mo-Mi 14-15
- Kurse 7-12: Di-Do 14-15
Alle Kurse: Praktikumsräume des Instituts
- b) Praktikum [8-std.]
P. Vaupel, W. Barnikol, G. Böhmer, W. Müller-Klieser, U. Pohl, R.-D. Treede, R. Zander, m. Wiss. Mitarb.
- Kurse 1-6: Mo-Mi 15-18
- Kurse 7-12: Di-Do 15-18
Alle Kurse: Praktikumsräume des Instituts

- Seminar Physiologie [4-std.]
*P. Vaupel, W. Barnikol, G. Böhmer,
W. Müller-Klieser, U. Pohl, R.-D. Treede,
R. Zander*
Mo, Mi 11-13, Di, Do 11-13 — Seminar-
und Praktikumsräume des Instituts
- Kursus der Physiologie für Pharmazeuten in 2
Parallelkursen [4,5-std.]
*W. Müller-Klieser, G. Böhmer, R. Zander,
O. Thews mit Ass.*
Mi 13.30-17 — Praktikumsr. des Instituts

Dringend empfohlene Unterrichtsveranstaltungen

(die mit * gekennzeichneten Vorlesungen zählen zu den belegpflichtigen Vorlesungen für Studierende der Zahnmedizin)

- * Physiologie des Menschen II [5-std.]
*B. Böhmer, W. Müller-Klieser, U. Pohl,
R.-D. Treede, P. Vaupel*
Mo-Fr 10-11 — Hs 19
- Physiologie für Psychologen, Teil I und II
[2-std.]
G. Böhmer
Mo 9-11 — Hs Psychologie
- Grundlagen der Anatomie und Physiologie für
Pharmazeuten [2-std.]
W. Müller-Klieser, O. Thews
Di 13 s.t.-14.30 — SR FB 19
- Pathophysiologie für Pharmazeuten [2-std.]
W. Müller-Klieser, O. Thews
Do 13 s.t.-14.30 — SR FB 19

Wahlunterrichtsveranstaltungen

- Anleitung zum wissenschaftlichen Arbeiten
*W. Barnikol, R. v. Baumgarten, G. Böhmer,
M. Jennewein, W. Müller-Klieser, U. Pohl,
G. Thews, R.-D. Treede, P. Vaupel,
R. Zander*
Z. u. O. n. V.
- Begleitseminar zum Praktikum der Physiolo-
gie [1-std.]
W. Barnikol
Z. n. V. — SR III (01-619); gr. et prs.
- Praktikum für Fortgeschrittene [2-std.]
W. Barnikol
Z. u. O. n. V.; gr. et prs.
- Neurobiologisches Kolloquium [2-std.]
*O. Benkert, G. Böhmer, H. C. Hopf,
O. Kempfski, W. Nix, A. Pernecky,
R.-D. Treede, D. Voth, T. Wallenfang*
Z. n. V. — Hs Hautklinik
S. spezielles Programm
- Seminar zur Neurobiologie des Schmerzsinns
[1-std.]
R.-D. Treede mit Ass.
Mo 18 — Seminarraum 04-430
- Physiologisches Kolloquium [2-std.]
Mitarbeiter des Instituts
Di 18 — Seminarraum 03-227
- Integrative Medizin. Physiologie und ihre
Grundlagen [2-std.]
W. Barnikol
Z. u. O. n. V.
- Grundlagen der Neurophysiologie [1-std.]
G. Böhmer
Fr 14-15 — Seminarraum 01-619
- Pathophysiologie von Herz-Kreislaufkrankun-
gen
U. Pohl
Z. u. O. n. V.

Physiologische Chemie und Pathobiochemie

Unterrichtsveranstaltungen mit Leistungsnachweis

- Physiologisch-chemisches Praktikum für Stu-
dierende der Medizin und Zahnmedizin
[8-std.]
*A. Maelicke, W. Müller-Esterl,
W. E. G. Müller, J. Arendes, H.-J. Breter,
B. Schmidt, H. C. Schröder, D. Weinblum,
M. Bachmann*
Mo, Di, Mi, Do 14-19.30

- Seminar Biochemie für Studierende der Me-
dizin [4-std.]
*A. Maelicke, W. Müller-Esterl,
W. E. G. Müller, J. Arendes, H.-J. Breter,
B. Schmidt, H. C. Schröder, D. Weinblum,
M. Bachmann*
Mo, Di, Mi, Do 14-17 oder 17-20, Di 8-11

- Praktikum der Physiologischen Chemie für Studierende der Biologie F 1 [6-std.]
A. Maelicke, W. Müller-Esterl, W. E. G. Müller, H. C. Schröder, M. Bachmann
Mo, Di 8.30-13
- Fortgeschrittenen-Praktikum F 2 der physiologischen Chemie für Studierende der Biologie [ganztägig]
A. Maelicke, W. Müller-Esterl, W. E. G. Müller, H.-J. Breter, H. C. Schröder, M. Bachmann

Dringend empfohlene Unterrichtsveranstaltungen

(die mit * gekennzeichneten Vorlesungen zählen zu den belegpflichtigen Vorlesungen für Studierende der Zahnmedizin)

- * Physiologische Chemie I für Studierende der Medizin, Zahnmedizin und Biologie [5-std.]
A. Maelicke, W. Müller-Esterl, W. E. G. Müller, J. Arendes, H.-J. Breter, B. Schmidt, H. C. Schröder, D. Weinblum, M. Bachmann
Mo-Fr 11-12 — Hs 19
- * Physiologisch-chemisches Kolloquium (für Examenskandidaten der Zahnmedizin) [3-std.]
B. Schmidt, D. Weinblum
Fr 13-15.15 — SR III

Wahlunterrichtsveranstaltungen

- Seminar Physiologische Chemie und Pathobiochemie [1-std.]
A. Maelicke, W. Müller-Esterl, W. E. G. Müller, J. Arendes, H.-J. Breter, B. Schmidt, H. C. Schröder, D. Weinblum, M. Bachmann
Mi 12-13 — SR V

- Konzepte der Biochemie (Begleitende Vorlesung zum Seminar Biochemie) [2-std.]
A. Maelicke, W. Müller-Esterl
Fr 11-13
- Spezialvorlesung: Signaltransduktion in Nervensystemen (für Fortgeschrittene der Chemie, Pharmazie, Biologie, Medizin) [2-std.]
A. Maelicke und Mitarb.
Do 9.00
- Seminar: Biochemische Aspekte der Signaltransduktion (für Examenskandidaten, Diplomanden und Doktoranden) [1-std.]
A. Maelicke u. Mitarb.
Di 9.00
Teilnehmerzahl begrenzt
- Seminar: Molekulare Aspekte der Peptidhormon-Wirkung (f. Examenskand., Diplomanden u. Doktoranden) [1-std.]
W. Müller-Esterl u. Mitarb.
Mo 8.30
- Grundlagen (Propädeutik) der Physiologischen Chemie [1-std.]
H.-J. Breter
Z. u. O. n. V.
(Vorbesprechung beachten)
- Zellbiologie: Transzelluläre Signalübertragung [2-std.]
M. Bachmann, H. C. Schröder, W. E. G. Müller u. Mitarb.
Do 17-19 — R 02-223
- Onkogene
J. Arendes
Fr 9-10 — SR I
- Ausgewählte Kapitel aus der Biochemie von Umweltgiftwirkungen [1-std.]
R. K. Zahn u. Mitarb.
Mo 16-17 — SR II
- Anleit. zum wiss. Arbeiten [ganztägig]
A. Maelicke, W. Müller-Esterl, W. E. G. Müller, J. Arendes, H.-J. Breter, B. Schmidt, H. C. Schröder, D. Weinblum, M. Bachmann, R. K. Zahn

04

Einführung in die Klinische Medizin

Unterrichtsveranstaltung mit Leistungsnachweis

- Praktikum der Einführung in die Klinische Medizin [2-std.]
Dozenten der Vorklinischen und der Klinisch-Theoretischen Institute sowie der

Klinischen Institute und der Kliniken
Blockpraktikum in der letzten Woche der Vorlesungszeit; Z. u. O. werden Mitte des Semesters durch Aushang bekanntgegeben.

Allgemeinmedizin

Unterrichtsveranstaltung mit Leistungsnachweis

- Praktikum der Berufsfelderkundung [2-std.]
G. Gerhardt und Lehrbeauftragte für Allgemeinmedizin
Fr 9-11 — Hs 8, Becherweg 2, 2. OG, Eingang Forum 1 (auch Z. u. O. n. V).

Medizinische Psychologie und Medizinische Soziologie

Unterrichtsveranstaltungen mit Leistungsnachweis

- Kursus der Medizinischen Psychologie (Praktikum der Medizinischen Psychologie, in Parallelkursen)
G. Huppmann u. Wiss. Mitarb.
Neubau Physiologie
O. u. Z. werden am Schwarzen Brett der Abteilung bekanntgegeben (01-429)
- Kursus der Medizinischen Psychologie (Seminar der Medizinischen Psychologie, in Parallelkursen)
G. Huppmann
Neubau Physiologie
O. u. Z. werden am Schwarzen Brett der Abteilung bekanntgegeben (01-429)

Dringend empfohlene Unterrichtsveranstaltungen

- Vorlesung Medizinische Psychologie [2-std.]
G. Huppmann
Di 19 s.t. — Hs 19

- Vorlesung Medizinische Soziologie [2-std.]
W. Fischer-Rosenthal
O. u. Z. werden am Schwarzen Brett der Abteilung für Medizinische Psychologie bekanntgegeben (01-429).

Wahlunterrichtsveranstaltungen

- Seminar: Arzt-Patient-Beziehung
W. Schuth
O. u. Z. werden am Schwarzen Brett der Abteilung für Medizinische Psychologie und Medizinische Soziologie bekanntgegeben (01-429).
- Kolloquium für Doktoranden und Anleitung zum wiss. Arbeiten [2-std.]
G. Huppmann
14-tägl.: Z. u. O. n. V.
- Seminar: Gynäkologische Psychologie [2-std.]
G. Huppmann u. Wiss. Mitarb.
Mi 18 c.t. — SR 01-429
Vor Anmeldung erbeten

Hygiene

Unterrichtsveranstaltung mit Leistungsnachweis

- Ökologischer Kurs Teil Hygiene [2-std., 1/2 Semester]
S. Bhakdi, M. Pietsch, H. R. Edenharder und Ass.
 - Kurs A: Mo 14-16
 - Kurs C: Di 14-16
 - Kurs B: Mo 14-16
 - Kurs D: Di 14-16
- Alle Kurse: Institutshochhaus R 648

Dringend empfohlene Veranstaltungen

- Hygiene [2-std.]
S. Bhakdi, M. Pietsch u. Wiss. Mitarb.
Do 9-11 — Hs Hautklinik
- Praktische Präventivmedizin im Rahmen der Seuchenbekämpfung: Epidemiologie und Schutzimpfungen [1-std.]
S. Bhakdi, M. Pietsch u. Wiss. Mitarb.
Mi 10-11 — Institutshochhaus R 648
- Hygiene einschl. Gesundheitsfürsorge für Zahnmediziner [2-std.]
M. Pietsch
Di 17-19

Wahlveranstaltungen

- Spezielle Kapitel aus der Umwelthygiene und der Ernährungshygiene unter besonderer Berücksichtigung der Bedeutung für die Krebsentstehung
H. R. Edenharder
Z. u. O. n. V.

- Anleitung zum wissenschaftlichen Arbeiten [ganztägig]
H. R. Edenharder
Z. u. O. n. V.

Medizinische Mikrobiologie und Virologie**Unterrichtsveranstaltungen mit Leistungsnachweisen**

- Medizinische Mikrobiologie und Immunologie, theoretischer Teil [4-std.]
S. Bhakdi, M. Reddehase, M. Loos, R. E. Streeck
Di-Do 12-13, Fr 9-10 — GrHs Pathologie (Di, Fr), Hs Innere Medizin (Mi, Do)
- Medizinische Mikrobiologie und Immunologie, praktischer Teil (70 Plätze in 3 Parallelkursen) [3-std.]
S. Bhakdi, S. Gatermann, M. Reddehase, C. v. Eichel-Streiber u. Ass.
 - Kurs 1: Di 8.30-10, Mi 13-15
 - Kurs 2: Di, Mi 10.30-12
 - Kurs 3: Di 13-15, Mi 8.30-10
 Alle Kurse: KS Institutsgebäude, EG
- Medizinische Mikrobiologie für Pharmazeuten mit Übungen [3-std.]
M. Loos und Wiss. Mitarb.
Mi 16.30-19 — KS Institutsgeb. EG
- Medizinische Mikrobiologie für Zahnmediziner mit praktischen Übungen [3-std.]
S. Bhakdi
Di 14 s.t.-16 — HS Zahnklinik

- Anleitung zum wissenschaftlichen Arbeiten [ganztägig]
M. Reddehase, R. E. Streeck, S. Bhakdi, M. Loos, C. v. Eichel-Streiber
Z. n. V.
- Einführung in die Serologie der Bluttransfusion mit blutgruppenserologischem Praktikum [2-std.]
W. Hitzler
Z. n. V. — Transfusionszentrale
- Ausgewählte Kapitel der Immunhämatologie und Transfusionskunde [1-std.]
W. Hitzler
Z. n. V. — Transfusionszentrale
- Serologische und präparative Immunchemie der Blutersatzmittel [1-std.]
N. N. u. Wiss. Mitarb.
Z. n. V. — KS Institutsgebäude, EG
- Infektiologisch-immunologisches Kolloquium für Stud. des 3. bis 6. klinischen Semesters
W. Aulitzky, S. Bhakdi, H. J. Schmitt, I. Krämer
Mo 17-19 — Hs d. Med. Klinik, Bau 205
- Neuere Methoden in Molekularbiologie und -genetik, Laborpraktikum für Naturwissenschaftler und Mediziner [ganztägig]
R. E. Streeck
3-wöchig in den Semesterferien — Institutsgebäude, R 1038
Begrenzte Teilnehmerzahl, persönliche Anmeldung erforderlich
- Kolloquium für Diplomanden und Doktoranden über neuere naturwissenschaftlich-medizinische Forschungsergebnisse [1-std.]
R. E. Streeck
Fr 9-10 — Institutsgebäude, R 1038
- Anleitung zum wissenschaftlichen Arbeiten [ganztägig]
Z. n. V.

Wahlunterrichtsveranstaltungen für Mediziner und Naturwissenschaftler

- Aktuelle Themen der Virologie für Fortgeschrittene (begrenzte Teilnehmerzahl) [2-std.]
M. Reddehase und Wiss. Mitarb.
Z. u. O. n. V.
- Aktuelle Themen der molekularen Mikrobiologie (begrenzte Teilnehmerzahl) [2-std.]
C. v. Eichel-Streiber
Z. u. O. n. V.
- Immunologie für Mediziner
S. Bhakdi
Fr 10-12 — Hs Innere Medizin

Wahlunterrichtsveranstaltungen für Naturwissenschaftler

- Einführung in die Medizinische Mikrobiologie, Hygiene und Immunbiologie für Pharmazeuten [2-std.]
M. Loos und Wiss. Mitarb.
Do 11-13 — SR Pharmazie

- Immunologisches Seminar mit praktischen Übungen (für Naturwissenschaftler), s. Immunologie
M. Loos und Wiss. Mitarb., E. Rüde, A. Reske-Kunz
Begrenzte Teilnehmerzahl

Pharmakologie und Toxikologie

Unterrichtsveranstaltungen mit Leistungsnachweisen

- Kursus der Allg. und Systematischen Pharmakologie und Toxikologie [6-std.]
- a) begleitende Vorlesung für alle Teilnehmer der Parallelkurse I-V [4-std.]
K. Löffelholz, U. Förstermann, B. Kaina, F. Oesch, K. L. Platt
Di-Fr 11-12 — GrHs der Pathologie
Pflichtveranstaltung nach der ÄAppO
- b) praktischer Teil mit Unterricht in kleinen Gruppen in 5 Parallelkursen [2-std.]
U. Förstermann, B. Kaina, K. Löffelholz, F. Oesch, K. L. Platt, P. Steinberg, R. Wieser u. Wiss. Mitarb.
Kurs 1: Di 14.30-16
Kurs 2: Mi 13.30-15
Kurs 3: Mi 16 s.t.-17.30
Kurs 4: Do 14 s.t.-15.30
Kurs 5: Do 17.30-19
Kurse in: KS Pharmakologie, 11. Stock, Hochhaus oder Seminarraum Pharmakologie, Hochhaus EG, Zi. 43
Pflichtveranstaltung nach der ÄAppO
- Kursus der Speziellen Pharmakologie (ab 5. klin. Semester)
H. Kilbinger, H. Nawrath, I. Wessler, E. Jähnchen
- a) begleitende Vorlesung für alle Teilnehmer der Parallelkurse 1-5 [3-std.]
Mo 13-14, Mi 14-15, Do 16-17 — GrHs Pathologie
- b) Unterricht in kleinen Gruppen in 5 Parallelkursen [1-std.]
Kurs 1: Mo 8 c.t.-9
Kurs 2: Di 16 c.t.-17
Kurs 3: Do 11 c.t.-12
Kurs 4: Fr 10 c.t.-11
Kurs 5: Fr 13 c.t.-14
Alle Kurse finden im Seminarraum der Pharmakologie statt, Hochhaus EG, Zi. 43

Wahlunterrichtsveranstaltungen

- Klinisch-pharmakologische Untersuchungen und angewandte Pharmakologie am Menschen [1-std.]
H. Fuder
14-tägl.: Mo 18-19 — AR Pharmakologie, 11. Stock, Hochhaus Zi. 1144
- Anleitung zum wissenschaftlichen Arbeiten [ganztägl.]
U. Förstermann, B. Kaina, H. Kilbinger, K. Löffelholz, R. Nawrath, F. Oesch, K. L. Platt, P. Steinberg, I. Wessler, R. Wieser
Z. n. V. — im Institut
- Mechanismen der Biosynthese und der Inaktivierung reaktiver Metabolite (für Mediziner und Naturwissenschaftler), Seminar [3-std.]
F. Oesch, B. Kaina, T. Friedberg u. Wiss. Mitarb.
14-tägl.: Mo 8.30-10.45 — Verfügungsgebäude EG, Seminarraum
- Mechanismen der chemischen und strahleninduzierten DNA-Reparatur, Mutagenese und Kanzerogenese, Vorlesung und Seminar [1-std.]
B. Kaina
Di 9-10 — SR der Pharmakologie, Hochhaus EG, Zi. 43

Für Studierende der Zahnheilkunde

- Pharmakologie für Zahnmediziner, einschl. Arzneiverordnungen/II [3-std.]
R. Wieser, P. Steinberg
Mo 15-17, Do 14 s.t.-14.45 — Hs Zahnklinik

Veranstaltungshinweis

- 37. Frühjahrstagung der Deutschen Gesellschaft für experimentelle und klinische Pharmakologie und Toxikologie
12. bis 14. März 1996 — Hs Muschel der Universität Mainz
Organisation: Pharmakologisches Institut der Universität, Obere Zahlbacher Str. 67, 55101 Mainz, Tel. (0 61 31) 17-71 70

Geschichte der Medizin

Unterrichtsveranstaltung mit Leistungsnachweisen

- Kursus der medizinischen Terminologie [2-std.]
K.-D. Fischer, M. Kutzer, G. Lilienthal
 - Kurs A: Mo 13-15
 - Kurs B: Mo 15-17
 - Kurs C: Do 13-15
 - Kurs D: Do 15-17
- Alle Kurse: SR 1120 des Medizinhist. Inst., Am Pulverturm 13, UG
Beginn: s. Aushang
Einteilung in Gruppen durch die Zentrale Einschreibung

Dringend empfohlene Unterrichtsveranstaltungen

- Geschichte der Medizin (historische, kulturelle und soziale Grundlagen des ärztl. Denkens, Wissens und Handelns) [2-std.]
W. F. Kümmel
Do 10-12 — SR 1120 des Medizinhist. Inst., Am Pulverturm 13, UG
- Die Zahnheilkunde in der Geschichte der Medizin [1-std.]
K.-D. Fischer
Di 11-12 — SR 1120 des Inst., UG
Beginn: 23.4.96
- Methoden der wissenschaftlich-literarischen Arbeit (medizinische Bibliographie), Einführung für Studenten und Doktoranden aller medizinischen Fachgebiete [1-std.]
K.-D. Thomann
Di 14-15 — anfangs in der Fachbibliothek Medizin, danach Seminarraum des Medizinhistorischen Instituts 1120, UG, alternativ dazu Blockkurs: Z. n. V., s. Aushang, SR Institut

Wahlunterrichtsveranstaltungen

- Wissenschaftshistorisches Kolloquium [2-std.]
W. F. Kümmel, K.-D. Fischer, G. Lilienthal, M. Kutzer, K.-D. Thomann
Di 18-20 (s. Aushang) — SR 1120 des Inst., Am Pulverturm 13, UG
- Einführung in die Literatur und Methode der Medizingeschichte (Proseminar) [1-std.]
W. F. Kümmel
Z. n. V. — SR 1120 des Inst., Am Pulverturm 13, UG
- Doktoranden-Kolloquium [2-std.]
W. F. Kümmel
Z. n. V. — SR Inst., Am Pulverturm 13
- Bibliographisch-literarische Beratung bei wissenschaftlichen Arbeiten
W. F. Kümmel, G. Lilienthal, M. Kutzer
Mi 14-17 und n. V. — SR Inst., Am Pulverturm 13; Voranmeldung erbeten
- Anleitung zum wissenschaftlichen Arbeiten (nach Voranmeldung)
K.-D. Fischer
Mo 17-19 — Zi 00141
Beginn: 15.4.1996
- Seminar: Paulos Nikaios [2-std.]
K.-D. Fischer
Mo 10-12 — SR Med. hist. Institut
Beginn: 22.4.1996
- Übung: Bald's Leechbook [2-std.]
K.-D. Fischer
Di 16-18 — SR Med. hist. Institut
Beginn: 23.4.1996
- Seminar: Nationalsozialistische Rassenpolitik I: Das Sterilisationsgesetz vom 14. Juli 1933 und seine Folgen [2-std.]
G. Lilienthal
Do 17-19 — SR Medizinhistorisches Institut
Beginn: 18.4.1996

Rechtsmedizin

Pflichtlehrveranstaltungen

- Ökologischer Kurs, Teil Rechtsmedizin, jeweils 1/2 Semester [4-std.]
C. Rittner, R. Urban, S. Ogbuihi und Ass.
Mo, Di 14-16 — KS Rechtsmedizin
- Rechtsmedizin einschließlich Versicherungsmedizin und ärztliche Rechts- und Berufskunde [2-std.]
C. Rittner, R. Urban, S. Ogbuihi und Ass.
Mo, Di 13-14 — KS Rechtsmedizin
- Übungen zur äußeren Leichenschau in Gruppen [2x1-std.]
C. Rittner, R. Urban, S. Ogbuihi und Ass.
Mo-Fr 8-9 — Prosektur Rechtsmedizin

Wahllehrveranstaltungen

- Kolloquium für Examensfragen [2-std.]
G. Walther
Mi, Do 17-18 — Bibl. Inst. für Rechtsmedizin
- Doktoranden-Kolloquium
G. Walther
Z. u. O. n. V.
- Rechtsmedizin für Juristen [2-std.]
C. Rittner, R. Urban und Ass.
Fr 8-10 — KS Rechtsmedizin
- Seminar für Immungenetik
C. Rittner
14-tägl.: Di 14-15.30 — Sitzungszimmer Rechtsmedizin

- Kurs für Immun- und Molekulargenetik [ganztags]
C. Rittner und Ass.
14 Tage — Labor für Immun- u. Molekulargenetik Rechtsmedizin
Als Blockkurs in der vorlesungsfreien Zeit (beschränkte Teilnehmerzahl; vorzugsweise für Graduiertenkolleg »Molekulare und zelluläre Mechanismen der Pathogenese«)
- Doktorandenkolloquium
C. Rittner, R. Urban, S. Ogbuihi und Ass.
Z. n. V. — Sitzungszimmer Rechtsmedizin
- Rechtsmedizinische Fallvorstellung [1-std.]
C. Rittner, R. Urban, S. Ogbuihi und Ass.
Fr 11.30-12.15 — Sitzungszimmer Rechtsmedizin (auch in der vorlesungsfreien Zeit)
- Rechtsmedizinisches Seminar
C. Rittner, R. Urban, S. Ogbuihi und Ass.
14-tägl.: Mi 14.30-16 — Kursraum Rechtsmedizin (auch in der vorlesungsfreien Zeit)
- Kriminologische Klinik – Allgemeine Psychopathologie [2-std.]
F. Petersohn
14-tägl.: Fr 14-16 — Haus ReWi
- Arztrecht-Seminar [2-std.]
C. Rittner, R. Urban
Fr 10-11.30 — KS Rechtsmedizin

Arbeits- und Sozialmedizin

Unterrichtsveranstaltungen mit Leistungsnachweisen

- Ökologischer Kurs, Teil Arbeits- und Sozialmedizin (neue ÄAppO), Vorlesung für alle Teilnehmer [1-std.]
J. Konietzko u. Wiss. Mitarb.
Do 14-15 — GrHs Chirurgie
- Ökologischer Kurs, Praktikumsteil Arbeitsmedizin
J. Konietzko u. Wiss. Mitarb.
Do 9-12 — Hochhaus Augustusplatz, SR 301, 3. Stock
Gruppeneinteilung s. Aushang
- Arbeitsmedizinische Betriebsbesichtigungen und sozialmedizinische Exkursionen im Rahmen Ökol. Kurs. Z. n. V.

Dringend empfohlene Unterrichtsveranstaltungen

- Chemische Einwirkungen am Arbeitsplatz [1-std.]
J. Konietzko
Z. n. V. — SR 301
- Spezielle Fragen physikalischer Einwirkungen auf den Menschen [1-std.]
H. Dupuis, H. V. Ulmer
Do 15-16 — SR 301

Wahlunterrichtsveranstaltung

- Kolloquium für Doktoranden und Anleitung zum wissenschaftlichen Arbeiten
J. Konietzko u. Wiss. Mitarb.
Z. u. O. n. V.

- Vorlesung Flugmedizin [1-std.]
J. Konietzko, D.-M. Rose, R. Thümler, H.-V. Ulmer, J. Wetzig, B. König
Mi 16-17 — SR 301

Immunologie

Wahlunterrichtsveranstaltungen für Mediziner, obligatorisch für Naturwissenschaftler mit Nebenfach Immunologie

- Einführung in die Immunologie für Mediziner und Naturwissenschaftler, Teil I [2-std.]
E. Rüde
Fr 13-15 — HS 18, FB Biologie
- Seminar über Spezielle Probleme der Immunologie [2-std.]
E. Rüde u. Wiss. Mitarb.
Mo 18-19.30

- Immunologischer Kurs mit praktischen Übungen für Naturwissenschaftler
A. Reske-Kunz, E. Rüde u. Wiss. Mitarb.
dreiwöchig als Blockkurs in der vorlesungsfreien Zeit, Z. n. V.
begrenzte Teilnehmerzahl

Wahlunterrichtsveranstaltungen

- Literaturseminar für fortgeschrittene Studenten und Doktoranden [2-std.]
E. Rüde u. Wiss. Mitarb.
Mo 8.30-9.30, Fr 8-9 — O.n. V.
- Anleitung zum wissenschaftlichen Arbeiten [ganztäglich]
E. Rüde
Z. n. V.

04

Anästhesiologie

Unterrichtsveranstaltungen mit Leistungsnachweisen

- Ärztliche Versorgung akuter Notfälle, vorbereitend zu Praktische Übungen für akute Notfälle und Erste ärztliche Hilfe [1-std.]
M Halmágyi, G. Sehhati-Chafai u. Wiss. Mitarb.
Do 12-13 — Hs Chir., Bau 505
- Praktische Übungen für akute Notfälle und Erste ärztliche Hilfe I [20-std.]
M Halmágyi u. Wiss. Mitarb.
Di-Mi 14-16 — Bau 502
- Praktische Übungen für akute Notfälle und Erste ärztliche Hilfe II [20-std.]
W. Dick, M. Lipp u. Wiss. Mitarb.
Mo 13-14, 16-17, Do 14-16 — Bau 502
- Praktikum der Prämedikation zur Narkose I im Rahmen des Praktikums der Chirurgie I, Seminar
M Halmágyi, W. Heinrichs, P. P. Kleemann u. Wiss. Mitarb.
Do 16-17 — Hs Chir., Bau 505

- Praktikum der Prämedikation zur Narkose I im Rahmen des Prakt. der Chirurgie I, Unterricht am Krankenbett [9-std.]
M Halmágyi, W. Heinrichs, P. P. Kleemann u. Wiss. Mitarb.
Di-Mi 16-17 — Hs Chir., Bau 505
- Praktikum der Prämedikation zur Narkose II im Rahmen des Praktikums der Chirurgie I, Seminar
W. Dick, J.-P. Jantzen, W. Heinrichs u. Wiss. Mitarb.
Di 16-17 — Hs Chir., Bau 505
- Praktikum der Prämedikation zur Narkose II im Rahmen des Prakt. der Chirurgie I, Unterricht am Krankenbett [9-std.]
W. Dick, J.-P. Jantzen, W. Heinrichs u. Wiss. Mitarb.
Mo-Do 16-17 — Hs Chir., Bau 505
- Erste Hilfe für Studierende des vorklinischen Studienabschnittes
A. Madjidi, W. Heinrichs u. Wiss. Mitarb.
Do 14-16 — KS Chir., Bau 505, RA 40

- **Praktikum der Notfallmedizin: Einführung in die Notfallmedizin, Begleitende Vorlesung zum Praktikum der Notfallmedizin [1-std.]**
W. Dick, G. Brockerhoff, W. Heinrichs, E. Himmrich, S. Schlegel, H. Stopfkuchen, L. S. Weilemann u. Wiss. Mitarb.
Mi 10-11 — HS Chir., Bau 505
- **Praktikum der Notfallmedizin, Seminar [4-std.]**
W. Dick, W. Heinrichs u. Wiss. Mitarb.
Mi, Do 14-16 — KoR Anästhesie, Bau 505, 2. Stock, R. 2.431
- **Praktikum der Notfallmedizin, Klinischer Unterricht [64-std.]**
W. Dick, M. Lipp u. Wiss. Mitarb.
Mo-Do 7.30-23.15
- **Klinische und arzneimitteltherapeutische Konferenzen für Studenten des 3. klinischen Studienabschnittes in Anästhesie [1-std.]**
J. Jage, P. Kleemann u. Wiss. Mitarb.
Mi 16-17 — Bibliothek, Bau 505
- **Klinische und arzneimitteltherapeutische Konferenzen für Studenten des 3. klinischen Studienabschnittes in Intensivmedizin [1-std.]**
M. Halmágyi, A. Madjidi u. Wiss. Mitarb.
Fr 11-12 — KoR Bau 505, 9. Stock, Zi 9.216
- **Klinisch-praktische Tätigkeit für Studenten des 3. klin. Studienabschnittes in den Anästhesiebetrieben [80-std.]**
W. Dick, M. Halmágyi, J. Jage, M. Lipp u. Wiss. Mitarb.
Mo-Fr 8-16 — siehe Organisationsplan
- **Klinisch-praktische Tätigkeit für Studenten des 3. klinischen Studienabschnittes in der Intensivmedizin [80-std.]**
M. Halmágyi, W. Heinrichs, P. Kleemann u. Wiss. Mitarb.
Mo-Fr 8-16 — Bau 406, 2. Stock

Radiologie

Unterrichtsveranstaltung mit Leistungsnachweis

- **Kursus der Radiologie unter Berücksichtigung des Strahlenschutzes**
Dozenten und wiss. Mitarb. der Klinik
Mo 14-16 — Geb. 707, GrHs Pathologie
Gruppen nur in Gruppeneinteilung, s. Ausgang Geb. 210, Erdgeschoß

Dringend empfohlene Unterrichtsveranstaltungen

- **Allgemeine und örtliche Betäubungsverfahren [1-std.]**
W. Abdullah, P. Kleemann u. Wiss. Mitarb.
Mi 14-15 — Hs Chir., Bau 505
- **Erkennung und Behandlung von Zwischenfällen in der Anästhesie [1-std.]**
W. Heinrichs u. Wiss. Mitarb.
Di 11-12 — Hs Chir., Bau 505
- **Grundzüge der Intensivbehandlung [1-std.]**
M. Halmágyi u. Wiss. Mitarb.
Mo 11-12 — Hs Chir., Bau 505
- **Kurs der ersten zahnärztlichen Hilfe bei Zwischenfällen [1-std.]**
P. Kleemann, M. Lipp
Z. n. V. — Bau 502

Wahlunterrichtsveranstaltungen

- **Spezielle Probleme der Anästhesie und Intensivtherapie**
W. Dick, W. Heinrichs, J. Jage, P. Kleemann, Mitarbeiter und geladene Gäste
Mo 18-19.30, mtl. — Hs Chir., Bau 505
- **Interdisziplinäre Schmerzkonferenz**
J. Jage, U. Gerbershagen
14-tägl.: Di 19.30-21 — O. n. V.
- **Spezielle Probleme und Praxis der Regionalanästhesie**
J. Jage, W. Abdullah, E. Lanz
Z. u. O. n. V.
- **Ringvorlesung Schmerztherapie**
J. Jage, U. Gerbershagen, A. Perneczky, S. O. Hoffmann
Di 13-14.45 — Hs Pathologie, Bau 707

Dringend empfohlene Unterrichtsveranstaltungen

VORBEREITENDE VORLESUNG

- **Radiologie (Röntgendiagnostik, Strahlentherapie und Nuklearmedizin)**
M. Thelen, D. Eißner
Mo 10-11, Fr 12-13 — Geb 707, GrHs Pathologie

ERGÄNZENDE VORLESUNG

- Anatomie im Röntgenbild (für Studierende der Vorklinik)
C. Düber, J. Kutzner u. wiss. Mitarbeiter
Fr 13-15 — HsAula

Wahlunterrichtsveranstaltungen

- Radiologie für höhere Semester
C. Düber, J. Kutzner, H. Schmidt und Wiss. Mitarb.
Mi 10-11 — Geb. 210
- Pädiatrische Radiologie
R. Schumacher
Do 16 — Rö.-Abt. Kinderklinik
- Einführung in die Nuklearmedizin [2-std.]
D. Eißner, A. Bockisch
Z. u. O. n. V.
- Spezielle Fragen nach neuen Entwicklungen in der Nuklearmedizin
D. Eißner, A. Bockisch
Fr, Z. n. V. — Hs 210/1
- Einführung in die Erwachsenen- und Kinder-sonographie (mit prakt. Übungen) [1-std.]
M. Thelen, R. Schumacher u. Wiss. Mitarb.
Di 17-18 — O. n. V.
- Arbeiten in der experimentellen Abteilung
M. Thelen, A. Bockisch, D. Eißner, C. Düber, M. Just, W. Kraus, J. Kutzner, H. Weigand u. Wiss. Mitarb.
Z. u. O. n. V.
- Strahlentherapie
J. Kutzner u. wiss. Mitarbeiter
Di 10-11 — O. n. V.
- Systematische Bildanalyse
J. Kutzner u. wiss. Mitarbeiter
Mi 12 — Hs Geb. 210
- Radiologisch-Pulmologisches Kolloquium
M. Thelen, R. Ferlinz u. wiss. Mitarbeiter
Di, Do 14 — Bau 409
- Radiologisch-Chirurgisches Kolloquium – Allgemein- und Abdominalchirurgie
M. Thelen, C. Düber, T. Junginger und wiss. Mitarbeiter
Di-Fr 16 s.t. – Demonstrationsraum, Bau 505
Begleitkolloquium zum chir. Blockpraktikum
- Radiologisch-Chirurgisches Kolloquium – Herz-, Thorax- und Gefäßchirurgie
M. Thelen, C. Düber, H. Oelert und wiss. Mitarbeiter
Mo-Fr 7.30 – Demonstrationsraum, Bau 505
Begleitkolloquium zum chir. Blockpraktikum

- Radiologisch-Orthopädisches Kolloquium
M. Thelen, J. Heine und Wiss. Mitarbeiter
Mo-Fr 14.45 — Demonstrationsraum, Bau 503
- Radiologische Schnittbildverfahren (Seminar für höhere Semester)
M. Thelen und Wiss. Mitarbeiter
Do 16 — Hs Geb. 201
- Doktorandenkolloquium
M. Thelen, C. Düber, J. Kutzner und Wiss. Mitarbeiter
14-tägl.: Mi 18.30 — Hs Geb. 201



04

ES GEHT UM EUREN URLAUB!

Schaut doch mal rein, in
das Reisebüro auf
dem Campus.

Wir bieten
**Flugreisen zu
Studentenpreisen**

Übrigens:
Wir stellen **internationale
Studentenausweise** aus.

Ihr findet uns auf dem Campus:
**im Studentenheim,
gegenüber der Mensa,**
Telefon: 0 61 31-3 10 71
oder in der Innenstadt in Mainz:
Mailandsgasse 5, Telefon: 0 61 31-23 39 18

SHR SHR REISEBÜRO
2X IN MAINZ

- Klinisch nuklearmedizinische Konferenz
D. Eißner, A. Bockisch u. Wiss. Mitarb.
Mo-Fr 15.30 — Geb. 210 Demo-Raum Nu-
klearmed.

Neuroradiologie

Wahlunterrichtsveranstaltungen

- Neuroradiologische Diagnostik cerebraler und spinaler Erkrankungen [1-std.]
P. Stoeter mit Ass.
Mo 10-11 — Hs Bau 210
- Neuroradiologische Demonstrationen
B. Ludwig
Mi 15-16.30 — Hs Neurochirurgische Klinik, Abt. für Neuroradiologie
- Einführung in die Neuroradiologische MR-Diagnostik [2-std.]
P. Stoeter u. Wiss. Mitarb.
Z. u. O. n. V.
- Neuroradiologisch/Neurochirurgische Konferenz
P. Stoeter, A. Perneczky und Mitarbeiter
Mo-Fr 7.45-8.30 — Bau 505, Demonstrationsraum
- Neuroradiologisch/Neurologische Konferenz
P. Stoeter, H. C. Hopf und Mitarbeiter
Di, Do 16-16.45 — Bau 505, Demonstrationsraum
- Grundlagen der Neuroradiologie.
Kurs mit praktischen Übungen für Assistenten und Studenten [1-std.]
W. Müller-Forell
14-tägl.: Z. u. O. n. V.

Allgemeine Pathologie und Pathologische Anatomie

(für Studierende nach der ÄAppO)

Unterrichtsveranstaltungen mit Leistungsnachweisen

- Kursus Allgemeine Pathologie [6-std.]
C. J. Kirkpatrick, H. P. Dienes, H. H. Goebel, K. L. Langer, u. Wiss. Mitarb.
- Gruppe I – A u. B: Mo-Do 9-10 (System. Instr.), Fr 8 s. t.-9.30 (Prakt.) GrHs und KS Pathologie
- Gruppe II – C u. D: Mo-Do 9-10 (System. Instr.), Fr 9.45-11.15 (Prakt.) GrHs und KS Pathologie
- Gruppe III – E u. F: Mo-Do 9-10 (System. Instr.), Mo 11-13 (Prakt.) GrHs und KS Pathologie
- Kursus Spezielle Pathologie [4-std.]
C. J. Kirkpatrick, H. P. Dienes, M. Mitze, H. H. Goebel, H. M. Schneider u. Wiss. Mitarb.
- Gruppe I: Mo 9-11 u. 17-19
- Gruppe II: Di 9-11, 17-19
- Gruppe III: Mi 9-11, 17-19
- Alle Gruppen: KS, KIHS und SeS Pathologie, ab 3. Klin. Semester

Dringend empfohlene Unterrichtsveranstaltungen

BEGLEITENDE VORLESUNGEN

- Allgemeine Pathologie (insbesondere Organpathologie) [3-std.]
C. J. Kirkpatrick, M. Mitze, H. H. Goebel
Di, Mi, Do 10-11 — GrHs Pathologie
- Spezielle Pathologie [2-std.]
H. P. Dienes, H. H. Goebel, H. Müntefering
Di, Mi 16-17 — GrHs Pathologie
- Pathologisch-anatomische Konferenzen an Obduktionen [5-std.]
H. P. Dienes mit Ass.
Mo-Fr 12-13 — SeS Pathologie
- Pathologisch-anatomische Konferenzen mit der Inneren Medizin und Radiologie [1-std.]
C. J. Kirkpatrick mit Ass., J. Beyer, R. Ferlinz, C. Huber, J. Meyer, K.-H. Meyer zum Büschenfelde, M. Thelen
14-tägl.: Do 12-13

- Pathologisch-anatomische Konferenzen mit der Chirurgie, HNO-Heilkunde, Hämatologie, Pneumologie, Urologie u. a. Spezialgebieten [1-std.]
C. J. Kirkpatrick, H. D. John, H. H. Dienes, M. Mitze, R. Ferlinz, R. Hohenfellner, C. Huber, T. Junginger, W. Mann, H. Oelert u. Wiss. Mitarb.
Do 12-13 — KIHS Pathologie
im Wechsel mit der Inneren Medizin
- Kinderpathol.-pädiatrische Konferenzen mit der Kinderklinik [1-std.]
H. Münterfering, J. Spranger
4-wöchentl. Mi 16.30 — Seminarraum Kinderklinik
- Kinderpathologisch-pädiatrische Konferenzen mit den Kliniken für Kinderchirurgie, HNO-Heilkunde, Urologie, Mund-, Kiefer- und Gesichtschirurgie, Geburtshilfe und Frauenheilkunde [1-std. je Klinik]
H. Münterfering, S. Hofmann v. Kap-herr, R. Hohenfellner, W. Mann, W. Wagner, P. G. Knapstein
4-wöchentl. Do 12.30 s.t. — KI HS, KoR Pathologie
- Pathologisch-anatomische Konferenzen mit der Neurologie, Neurochirurgie, Neuroradiologie und Neuropädiatrie [1-std.]
H. H. Goebel, H. C. Hopf, A. Perneczky, B. Reitter u. Wiss. Mitarb.
Z. u. O. n. V.
- Anleitung zum wissenschaftlichen Arbeiten am Institut für Pathologie [2-std.]
C. J. Kirkpatrick, H. P. Dienes, M. Mitze
Z. u. O. n. V.
- Ausgewählte Kapitel der Hepatopathologie [2-std.]
H. P. Dienes
Z. u. O. n. V.
- Spezielle Pathologie der Brustdrüsenerkrankungen [1-std.]
R. Bäßler
Z. u. O. n. V.
- Spezielle Probleme der klinischen Pathologie unter besonderer Berücksichtigung bioptischer und cytologischer Untersuchungsmethoden [4-std.]
H. Flenker, K. Hill, K. Sorger, H. J. Rumpelt, F. K. Kößling, J. Löhr, P. Höhn
Z. u. O. n. V.

Akademisches Lehrkrankenhaus Wiesbaden

- Klinisch-pathol. Besprechungen [5-std.]
W. Remmele u. Wiss. Mitarb.
Mo-Di, Do-Fr 13.30, Mi 12.30 — SeS Pathologie
- Klinisch-pathologisches Colloquium über ausgewählte Fälle aus dem Einsende- und Sektionsgut [1-std.]
W. Remmele, U. Bettendorf
Z. n. V. — KoR Chirurgie

Für Studierende der Zahnheilkunde

Unterrichtsveranstaltung mit Leistungsnachweis

- Pathologisch-histologisches Praktikum f. Studierende der Zahnheilkunde [2-std.]
H. Münterfering u. Wiss. Mitarb.
Fr 11.30-13 — KS Pathologie

Dringend empfohlene Unterrichtsveranstaltungen

- Pathologie Teil I, Vorlesung u. Kurs für Studierende der Zahnheilkunde [4-std.]
H. Münterfering
Mo, Do 17 c.t. — Gr HS Pathologie
- Spezielle Pathologie und Pathohistologie der Zahn-, Mund- und Kieferkrankheiten, Teil I [1-std.]
W. Wagner, H. Münterfering
Di 16-17 — GrHS ZMK

Medizinische Statistik und Dokumentation

Unterrichtsveranstaltungen mit Leistungsnachweisen

- Übungen zur Biomathematik für Mediziner [2-std.]
G. Hommel, J. Michaelis u. Wiss. Mitarb.
Mo-Fr 9-16 — KS Institut
- Ökologischer Kurs, Teil Medizinische Statistik und Dokumentation (Seminarteil) [1-std.]
J. Michaelis
Fr 9-10 — Hs Hautklinik
- Ökologischer Kurs, Teil Medizinische Statistik und Dokumentation (Praktikumsteil)
G. Hommel, J. Michaelis, K. Pommerening, R. Brennecke u. Wiss. Mitarb.
Mo-Mi 9-11 — KS Institut
Gruppeneinteilung s. Aushang

Dringend empfohlene Lehrveranstaltung

- Biomathematik für Mediziner [2-std.]
G. Hommel
Mo 17-19 — Hs Pulverturm

Wahlveranstaltungen

- Statistische Probleme bei medizinischen Dissertationen [4 Doppelstunden]
G. Hommel u. Wiss. Mitarb.
Ferienkurs s. Aushang, 10-12 u. 13-15, KS Institut
Vor Anmeldung erforderlich

- Statistische Probleme bei medizinischen Dissertationen
G. Hommel u. Wiss. Mitarb.
Mi 18 s.t.-19.30 — KS Institut
Beginn: s. Aushang
- Statistische Beratung bei wissenschaftlichen Arbeiten [halbtägig]
G. Hommel, J. Michaelis, Wiss. Mitarb.
Z. n. V.
Voraussetzung: Kurs über Statistische Probleme bei med. Dissertationen
- Nutzung von Personal-Computern (Anfängerkurs mit prakt. Übungen) [2-std.]
K. Pommerening, R. Brennecke u. Wiss. Mitarb.
Mi 15.30-17 — KS Institut
- Spezialgebiete der multivariaten Statistik [2-std.]
N. Wermuth
Fr 12-14 — Bau 02-413, R 02-122
- Seminar über Bildverarbeitung [1-std.]
R. Brennecke
Z. n. V. — KS Institut
- Datenschutz und Datensicherheit [2-std.]
K. Pommerening
Mo 12-14 — Bau 02/413, O. n. V.
- Oberseminar Medizin-Informatik [1-std.]
K. Pommerening
Z. n. V. — KS Institut

Sportmedizin

(Alle Veranstaltungen finden im Sportinstitut statt, frühzeitige Anmeldung notwendig.)

VORLESUNGEN

- Orthopädische Sport-Medizin (Traumatologie) L6(3.6LH) [1-std.]
K. Jung
Mo 9-10 — Hs 2
- Erste Hilfe [1-std.]
K. Jung mit Mitarb.
Di 8-9 — Hs 2

SEMINAR

- Thema: »Gelenkschule« [2-std.]
K. Jung mit Mitarb.
Di 14-16 — AR

KOLLOQUIUM

- Kolloquium für Doktoranden
K. Jung
Mo 11-12 — AR

Hauptfächer Prävention und Rehabilitation

VORLESUNG

- Beeinfl. ausgew. Krankheiten durch Sport [1-std.]
K. Jung
Di 10-11 — Hs 2

SEMINAR

- Ausgewählte Themen zur Reha [2-std.]
K. Jung mit Mitarb.
Mi 11-13 — AR oder
Do 11-13 — AR oder
(findet aufgrund hoher Teilnehmerzahl zweimal statt)

PRAKTIKA

- Betreuung von Hp in Ü+Tr.-Gruppen
K. Jung mit Mitarbeit.
nach Anmeldung

Innere Medizin

Unterrichtsveranstaltungen mit Leistungsnachweisen

- Kursus der allgemeinen klinischen Untersuchungen in den nichtoperativen und operativen Stoffgebieten [2-std.]
- Kurs A: Mo 15 s.t.-16.30 — Hs Med. Kl.
H. J. Gilfrich, H.-J. Rupprecht
- Kurs B: Do 15 s.t.-16.30 — Hs Med. Kl.
W. Ohler, G. Gerken
- Kurs C: Di 12-14 — Hs Med. Klinik
J. Lorenz, J. Zipfel
- Praktikum für klinische Chemie und Hämatologie [s. Aushang]
C. Huber, W. Prellwitz, K. Lichtwald, B. Morsches, G. Zeile, u. Mitarb.
Hs Pulverturm, 3. OG
Vorbesprechung: Mo 12-13
- Praktikum der Inneren Medizin (AO)*, (Medizinische Klinik) (BO*) für 1., 2. u. 3. Semester, II. Abschnitt (in 3 Teilen) (Teil 1, 2)
S. Abdelhamid, W. Aulitzky, U. Baas, J. Beyer, H. Bierbach, U. Botzenhard, H. Darius, W. Dippold, R. Eckhard, V. Eckardt, G. Faust-Tinnefeld, R. Ferlinz, G. Gerken, K. J. Goerg, J. Happ, E. Himmrich, C. Huber, G. Kahaly, A. Knuth, B. Krönig, H. Löhr, A. Lohse, W. Mayet, E. Märker-Hermann, J. Meyer, K. H. Meyer zum Büschenfelde, S. Mohr-Kahaly, H. P. Nast, W. Ohler, C. Peschel, R. Rau, H.-J. Rupprecht, H. Schinzel, W. Schmidt, H. Stepling, R. Wanitschke, L. S. Weilemann, T. Wölfel, G. Zeile, mit Ass.
14-tägl.: Fr 10-12
* Die angekündigte Unterrichtsveranstaltung gilt für Studierende nach der ÄAppO, die in Klammer angegebene Bezeichnung gilt für Studierende nach der BO

- Praktikum der Inneren Medizin (AO)*, (Medizinische Klinik) (BO*) für 1., 2. u. 3. Semester, II. Abschnitt (in 3 Teilen) (Teil 3)
S. Abdelhamid, W. Aulitzky, U. Baas, G. Belz, J. Beyer, H. Bierbach, U. Botzenhard, H. Darius, W. Dippold, V. Eckardt, R. Eckhard, R. Ferlinz, G. Gerken, K. J. Goerg, N. Grün, J. Happ, E. Himmrich, C. Huber, G. Kahaly, A. Knuth, B. Krönig, H. Löhr, A. Lohse, E. Märker-Hermann, W. Mayet, J. Meyer, K. H. Meyer zum Büschenfelde, S. Mohr-Kahaly, H. P. Nast, W. Ohler, C. Peschel, R. Rau, H.-J. Rupprecht, H. Schinzel, W. Schmidt, H. Stepling, R. Wanitschke, L. S. Weilemann, T. Wölfel, G. Zeile, mit Ass.
14-tägl.: Mi 15-17
* Die angekündigte Unterrichtsveranstaltung gilt für Studierende nach der ÄAppO, die in Klammer angegebene Bezeichnung gilt für Studierende nach der BO
- Medizinische Klinik für 3. Semester (practicando) [3-std.]
J. Beyer, R. Ferlinz, C. Huber, J. Meyer, K. H. Meyer zum Büschenfelde, K.-J. Henrichs
Mo, Di, Do 11-12 — Hs Innere Medizin

Dringend empfohlene Lehrveranstaltungen

- Medizinische Poliklinik (3. Sem.) [2-std.]
W. Aulitzky, H. Darius, A. Lohse, R. Wanitschke, G. Kahaly, S. Mohr-Kahaly
Mo 9-10, Mi 11-12 — Hs Med. Klinik
- Pathophysiologie und klin. Symptomatologie in der inneren Med. (1. Sem.) [3-std.]
J. Beyer, R. Ferlinz, C. Huber, J. Meyer, K. H. Meyer zum Büschenfelde
Mo, Mi, Do 8-9 — Hs Med. Klinik

- Internistische Ultraschalldiagnostik mit praktischen Übungen für höhere klinische Semester [2-std.]
R. Brennecke, G. Kahaly, S. Mohr-Kahaly
Mi 15.30-16.50 — Hs Med. Klinik

Wahlunterrichtsveranstaltungen

- Klinische Genetik (mit Praktikum: Beratungsfälle) [1-std.]
U. Theile
Mo 9-10 — Hs Augenklinik
- Diagnostik, Klinik und Therapie rheumatologischer Krankheitsbilder für höhere klinische Semester [1-std.]
D. Brackertz
Di 16 c.t. — Hs Hautklinik
nur Wintersemester
- Einführung in die Elektrokardiographie und Vektorkardiographie, Demonstration am Patienten [1-std.]
H. J. von Mengden, J. Meyer
Mo 16-17 — Hs Med. Klinik
- Ringvorlesung: Aktuelle Fragen der Ernährung [1-std.]
H.-K. Biesalski
Mo 17-18 — Hs Innere Medizin
- Künstliche Ernährung des kritisch Kranken. (Einführungskurs) [2-std.]
L. S. Weilemann
Do 14-16 — Bau 406, I. OG
- Pathobiochemie Innerer Erkrankungen [2-std.]
W. Prellwitz
Do 13-14 — Hs Innere Medizin
Fr 8-9 — Hs Pathologie
- Klinisch-chemische Differentialdiagnose Innerer Krankheiten [2-std.]
W. Prellwitz
Di 12-14 — Hs Pulverturm
- Molekular- und zellbiologische Aspekte hämatologischer Erkrankungen (mit Praktikum für begrenzte Teilnehmerzahl) [1-std.]
W. Aulitzky, C. Peschel, B. Seliger
Z. u. O. s. Aushang Bau 302
- Anleitung zum selbständigen wissenschaftlichen Arbeiten (nur für Doktoranden)
W. Aulitzky, C. Huber, C. Peschel, B. Seliger
Z. u. O. s. Aushang Bau 302
- Innere Medizin f. Zahnmediziner [2-std.]
U. Cordes, K. H. Schnabel, V. Schulz, U. Theile
Mo 16.45-17.30, Do 16 s.t.-16.45
- Kursus der klinisch-chemischen und physikalischen Untersuchungsmethoden für Zahnmed. (Pflicht für Zahnmediziner) [2-std.]
U. Cordes
Mo 15-17 — Hs Zahnklinik
(nur im Sommersemester)
- Klinisch-pathologische Konferenz
C. J. Kirkpatrick mit Medizinischen Kliniken
14-tägl.: Do 12-13 — Hs Pathologie
- Klinische Elektrokardiographie und Arrhythmiediagnostik [1-std.]
E. Himmrich, N. Treese
Do 14-15 — Hs Med. Klinik
- Pathophysiologie und Klinik der Fettstoffwechselstörungen, Risikofakt. für die koronare Herzerkrankung [1-std.]
W. Atzpodien, G. J. Kremer, J. Schrezenmeir
14-tägl.: Mi 17-19 — Bau 303, SR, II. OG
- Anleitung zum selbständigen wiss. Arbeiten (nur für Doktoranden)
J. Beyer, G. Kahaly, K. Lichtwald, J. Schrezenmeir
Mo 17-19 — Bau 303, II. OG
- Pathologische Physiologie innerer Erkrankungen [1-std.]
C. H. Hammar, H. Niemczyk
Z. s. Aushang — KS Blutbank
- Einführung in die Lungenfunktionsdiagnostik [1-std.]
W. Schmidt
Mi 16-17 — Lungenfunktionslabor, Hildegardis-Krankenhaus, Mainz
- Pneumologisches Seminar, klinisch-radiologische Demonstrationen [2-std.]
R. Ferlinz, H. Oelert, M. Thelen
Mo, Do, 14-15 — Abt. f. Pneumologie, Bau 409, Röntgen-Demonstrationsraum
- Pathophysiologie, Klinik u. Therapie bronchopulmonaler Erkrankungen [1-std.]
R. Ferlinz, V. Schulz, J. Müller-Quernheim, J. Lorenz, H. Stepling
Di 16-17 — Abt. f. Pneumologie, Bau 409, SR
- Pathophysiologie, Klinik und Therapie von endokrinen und Stoffwechselkrankheiten [2-std.]
W. Atzpodien, J. Beyer, G. Kahaly, K. Lichtwald
Mi 13.30-15 — Abt. f. Endokrinologie und Stoffwechsel, Bau 303, SR, II. OG

- Klinisch-kardiologische Falldemonstrationen (Herzkatheter) [2-std.]
J. Meyer, H. J. Rupprecht, K. J. Henrichs, H. Darius
Mo, Mi 13-15 — KS Bau 209, Parterre
- Echokardiographische Falldemonstrationen [1-std.]
S. Mohr-Kahaly
Mo 18-19 — Bau 701, Parterre, Zi. 8
- Nutzung von Personal-Computern für Klinik und Forschung mit praktischen Übungen [2-std.]
R. Brennecke, J. Michaelis, m. Ass.
Di 18 s.t.-19.30 — KS IMSD
Voranmeldung erforderlich
- Angiologische Falldemonstrationen [1-std.]
K. Oelert, U. Hake, T. Böttger, H. Schinzel
Fr 14-15 — Bau 210
- Neue bildgebende Systeme in der Medizin (DSA, CT, MRT, US, PACS) mit Demonstrationen [2-std.]
R. Brennecke, M. Just
Z. u. O. n. V., begrenzte Teilnehmerzahl
- Ethik in der Medizin [1-std.]
L. S. Weilemann
Di 13-14 — Hs Med. Klinik
- Internistische Ultraschalldiagnostik mit praktischen Übungen für höhere klinische Semester [2-std.]
N. Börner, R. Brennecke, S. Mohr-Kahaly, G. Kahaly
Mi 15.30-16.50
- Kardiologisch-Kardiochirurgische Konferenz
J. P. Meyer, H. Oelert, N. Treese, H. J. Rupprecht, K. J. Henrichs, H. Darius, U. Hake
Do 16.30-18 — Bibliothek Bau 701, ptr.
- Diagnose, Therapie und Prophylaxe von Viruserkrankungen [1-std.]
G. Hess
Mo 13-14 — Hs Frauenklinik
- Einführung in die Serologie der Bluttransfusion mit blutgruppenserologischem Praktikum [2-std.]
W. Hitzler
Z. n. V. — Transfusionszentrale
- Einführung in die medizinische Molekularbiologie (Vorlesung mit Übung) [2-std.]
S. Rose-John
Mi 18-20 — Verfügungsgebäude, Seminarraum 2. OG
- Molekular- und Zellbiologie von inflammatorischen Zytokinen [2-std.]
S. Rose-John
Mo 9-11 — Verfügungsgebäude, Seminarraum 2. OG
- Neue Literatur zu inflammatorischen Zytokinen [2-std.]
S. Rose-John
Di 9-11 — Verfügungsgebäude, Seminarraum 2. OG
- Anleitung zum selbständigen wissenschaftlichen Arbeiten (nur für Doktoranden) [ganzjährig, ganztätig.]
S. Rose-John

WÖTZEL**FACHBUCH MAINZ GmbH**Telefon 061 31 / 38 30 98
Telefax 061 31 / 38 35 46

Staudinger Weg 21 D-55128 MAINZ

Bekannt-optimale Betreuung
Ihrer Literaturerfordernisse durch• **Fachkunde**, erwachsen durch
eigenem Studium und• **Sachkunde**, gepflegt durch ständigen
Kontakt mit Autoren und Verlagen**ZAHNMEDIZIN
MEDIZIN**

Allgemeinmedizin

Pflichtveranstaltungen mit Leistungsnachweisen

- Kursus der Allgemeinmedizin [2-std.]
 - Kurs A
G. Faust
Mi 10-12 — Hs Gerichtsmedizin
 - Kurs B
J. Hardt
Mi 12-14 — KR 3225 B, 3. OG Pulverturm
 - Kurs C
P. Hoffmann
Mi 10-12 — Med. Hist. Institut
 - Kurs D
B. Schmaltz
Mi 12-14 — KR 3225 B, 3. OG Pulverturm
 - Kurs E
M. Hinz
Mi 12-14 — Med. Hist. Institut

Dringend empfohlene Lehrveranstaltung

- Vorlesung: Klinik und Allgemeinmed. – Interdisziplinäre Fallvorstellungen [1-std.]
Dozenten der verschiedenen Kliniken und B. König
Do 12-13 — Hs Frauenklinik

Sonderveranstaltung

- Manuelle Therapie (Chirotherapie), Physikalische Therapie, Homöopathie [2-std.]
K. Löffelholz, E. Stofft, H. Albrecht, M. Psczolla, B. Rommel
Mo 17-19 — KR Allgemeinmedizin, Pulverturm, 3. OG

Kinderheilkunde

Unterrichtsveranstaltung mit Leistungsnachweisen

- Praktikum der Kinderheilkunde, (I): Grundlagen der Kinderheilkunde, practicando mit Abschlußprüfung (5. Klin. Semester)
J. Spranger, B.-K. Jüngst
Di-Fr 9-10 — Hs Med. Klinik

Wahlunterrichtsveranstaltungen

- Theoretische und praktische Einführung in die klassische chinesische Akupunktur (Theor. Teil) [2-std.]
W. Maric
Di 17.15-18.30 — Hs Innere Medizin
- Theoretische und praktische Einführung in die klassische chinesische Akupunktur (Prakt. Teil) [2-std.]
K. Hünten
Z. u. O. n. V.
- Vorlesung: Gesundheitspolitische Aspekte ausgewählter medizinischer Probleme (wie Arzneiwesen, Psychiatriereform, Gesundheitsberufe, Prävention, Aids, Drogenbekämpfung) [2-std.]
M. Steinbach
Fr 14-16 — KR 3225 B, 3. OG Pulverturm
- Praxisgründung, Betriebsführung und Wirtschaftlichkeit einer Arztpraxis [2-std.]
J. Hardt
Mi 12.30-14
- Kolloq. für Examenskandidaten [1-std.]
G. Faust
Z. u. O. n. V.
- Teilnahme an Hausbesuchen [2-std.]
G. Faust, M. Hinz, B. Schmaltz, P. Hoffmann, J. Hardt
Z. u. O. n. V.

Wahllehrveranstaltungen

- Psychosomatik und Verhaltensstörungen im Kindesalter [2-std.]
E. Einsiedel
Di 13-15 — Hs Frauenklinik

- Aspekte der pädiatrischen Intensivmedizin [1-std.]
H. Stopfkuchen u. Wiss. Mitarb.
Z. u. O. n. V.
begrenzte Hörerzahl
- Ausgewählte Kapitel der pädiatrischen Gastroenterologie [1-std.]
S. Wirth u. Wiss. Mitarb.
Z. u. O. n. V.
- Ausgewählte Kapitel genetischer Stoffwechselstörungen [1-std.]
J. Gehler u. Wiss. Mitarb.
Z. u. O. n. V.
Anmeldung: (061 42) 60 34 47
- Pädiatrische Allergologie und Pulmologie (Seminar mit Übungen) [1-std.]
W. Dorsch
Z. u. O. n. V.
- Neuropädiatrisches Seminar (6. Klin. Semester) [2-std.]
B. Reitter u. Wiss. Mitarb.
Mo 14-16 in den ersten drei Vorlesungsmonaten — Bibliothek der Kinderklinik, Geb 211
- Neuropädiatrisches Seminar für Fortgeschrittene (Postgraduate) [1-std.]
B. Reitter u. Wiss. Mitarb.
Mo 16 — Bibliothek der Kinderklinik, Geb 211
- Genetisch bedingte Stoffwechselstörungen [1-std.]
M. Beck
Z. u. O. n. V.
- Ausgewählte Kapitel der Kinderradiologie [1-std.]
R. Schumacher u. Wiss. Mitarb.
Mi 14-15 — Abt. Kinderradiologie, Geb 109
- Therapie pädiatrischer Notfälle [1-std.]
D. Schranz u. Wiss. Mitarb.
Z. u. O. n. V.
begrenzte Teilnehmerzahl: 12
- Pädiatrische Immunologie und Infektologie [2-std.]
O. Schofer, F. Zepp, u. Wiss. Mitarb.
Mo 14-16 — O. n. V.
begrenzte Teilnehmerzahl: 10
- Gendiagnostik und Genomanalyse: Molekulare Methoden zur Aufklärung von Erbkrankheiten [1-std.]
B. Zabel u. Wiss. Mitarb.
Z. u. O. n. V.
- Klinik der pädiatrischen Onkologie und Hämatologie
P. Gutjahr
Z. u. O. n. V.
- Soziale Pädiatrie [1-std.]
J. Pechstein
Do 13 — Hs Med. Klinik
- Pädiatrische Sonographie [2-std.]
D. Weitzel, H. Peters
Fr 15-17 — O. n. V.
Anmeldung: 37 80
- Besprechung von Forschungsarbeiten auf dem Gebiet der pädiatrischen Sonographie
D. Weitzel
Z. u. O. n. V.
Anmeldung: (06 11) 57 57 38
- Spezielle Aspekte der systemischen Familiendynamik und Fam.therapie [2-std.]
H. Steffen
Mi 15 — Wilhelminenstr. 29, 65193 Wiesbaden, Tel. (06 11) 5 99 05 01
- Einf. in die Erwachsenen- und Kindersonographie (mit prakt. Übungen) [1-std.]
M. Thelen, R. Schumacher u. Wiss. Mitarb.
Di 16-17 — O. n. V.
begrenzte Teilnehmerzahl

Haut- und Geschlechtskrankheiten

Unterrichtsveranstaltungen mit Leistungsnachweisen

- Praktikum der Dermato-Venerologie (AO)
J. Knop, M. Bork, M. Böckers, A. Enk, P. Schramm, R. E. Schopf, und Ass.
Z. u. O. s. Aushang in der Hautklinik
- Haut- und Geschlechtskrankheiten (für Zahnmediziner) [3-std.]
K. Bork
Mo 17-18, Do 17-19 — Hs Hautklinik
(nur im Wintersemester)

Dringend empfohlene Lehrveranstaltung

- Klinik und Poliklinik der Haut- und Geschlechtskrankheiten (BO) [3-std.]
J. Knop, M. Böckers, A. Enk, P. Schramm u. Ass.
Mo 12-13, Mi 11-13 — Hs Hautklinik

Wahlunterrichtsveranstaltungen

- Anleitung zum wissenschaftlichen Arbeiten im dermatologischen Labor mit Kolloquium [6-std.]
B. Morsches
Z. u. o. n. V.
- Klinische Visite [2-std.]
V. Voigtländer
Mi 13-15 — Bibliothek der Hautklinik am Klinikum Ludwigshafen, Bremserstraße 79, Tel. (06 21) 5 03 33 50
- Anleitung zum wissenschaftlichen Arbeiten in der Dermatologie mit Kolloquium [6-std.]
P. Schramm
Z. u. O. n. V.

- Klinische Visite [1-std.]
J. Metz
Mo 16-17 — Dr.-Horst-Schmidt-Kliniken, Ludwig-Erhard-Straße 100, Wiesbaden
- Dermatologisches Kolloquium [1-std.]
R. Denk
Z. u. O. n. V.
- Immunologisch-wissenschaftliches Arbeiten in der Dermatologie [1-std.]
R. E. Schopf
Z. u. O. n. V.
- Dermato-Histopathologie für Anfänger
M. Böckers
14-tägl.: Z. u. O. n. V.
- Grundlagen und Klinik allergischer Krankheiten [1-std.]
J. Knop, W. Mann, A. Reske-Kunz u. wiss. Mitarb.
4. Klin. Semester: Do 10-11
5. Klin. Semester: Fr 11-12

Psychiatrie

Unterrichtsveranstaltungen mit Leistungsnachweisen

- Praktikum der Psychiatrie A (Vorlesung) [3-std.]
O. Benkert, C. Hiemke, J. Glatzel, M. Philipp, J. Röschke, S. Schlegel u. Wiss. Mitarb.
Di 9-11, Do 9-10 — Hs Psychiatrische Klinik
- Praktikum der Psychiatrie B
O. Benkert, J. Glatzel, J. Röschke, S. Schlegel, u. Ass.

Wahlunterrichtsveranstaltungen

- Biologie der Liebe, Lust und Laster [1-std.]
C. Hiemke und Ass.
Mo 17-18 — Bibliothek der Psychiatrischen Klinik
- Nachweis, Metabolismus und Wirkung von Psychopharmaka [1-std.]
C. Hiemke u. wiss. Mitarb.
Fr 11-12 — Konferenzraum der Psychiatr. Klinik

- Anleitung zum wiss. Arbeiten im Neurochemischen Labor
C. Hiemke
Z. u. O. s. Aushang
- Epidemiologie und Genetik psychiatrischer Erkrankungen [1-std.]
N. N.
14-tägl.: Mo 19 s.t.-20.30 — Bibliothek Psychiatrische Klinik
- Einführung in die Psychopathologie [1-std.]
J. Glatzel
14-tägl.: Mo 18-19.30
Pflicht für Psychologen
- Einführung in die klinische Elektroenzephalographie und einschlägige Methoden der Biosignalverarbeitung
H. Rieger
Z. n. V. — Psychiatrische Klinik
- Neuro-biologisches Kolloquium [2-std.]
H. C. Hopf, O. Benkert, O. Kempfski, A. Knosp
14-tägl.: Mi 17-19 — Hs Hautklinik
- Nichtlineare Ansätze in der Polysomnographie [1-std.]
J. Röschke u. wiss. Mitarb.
Z. u. O. s. Aushang

Psychosomatische Medizin und Psychotherapie

Unterrichtsveranstaltung mit Leistungsnachweis

- Teil I: Einführung in die Neurosenlehre und Psychosomatische Medizin (systematische Einführung in das Gesamtgebiet) [2-std.]
S. O. Hoffmann, M. Bassler, U. T. Egle
Mo, Fr 9-10 — Hs Chirurgie
- Teil II: Praktikum diagnostisches Erstgespräch. Mehrfache Teilnahme an diagnostischen Erstgesprächen jeweils in Vierergruppen mit Erstellung eines Protokolls
S. O. Hoffmann, M. Bassler, U. T. Egle u. Mitarb.

Voraussetzung für den Erwerb des Scheins ist ein qualifizierter Leistungsnachweis in Form einer Klausur am Ende des Semesters und die Teilnahme an einem praktischen Teil im darauffolgenden Semester.

Wahlunterrichtsveranstaltungen

(für interessierte Studenten wird zusätzlich das nachstehende Praktikum in Kleingruppen angeboten)

- Autogenes Training und progressive Muskelrelaxation [2-std.]
S. Stephan
Mi 18-20 — Hs Psychiatrie
- Kolloquium für Doktoranden [1-std.]
S. O. Hoffmann, U. T. Egle
14-tägl.: Mi 11.30-13 — KoR Psychosomat. Klinik

Lehrveranstaltung für Hörer aller Fachbereiche

- Hypnoide Verfahren und Verhaltenstherapie in der Psychosomatik (mit Demonstration und Eigenübungen) [2-std.]
U. Stocksmeier
Fr 12.30-14 — Hs Psychiatr. und Psychosomat. Klinik

Allgemein- und Abdominalchirurgie – Unfallchirurgie – Herz-, Thorax- und Gefäßchirurgie – Kinderchirurgie – Neurochirurgie – Neurochirurgische Pathophysiologie

Unterrichtsveranstaltungen mit Leistungsnachweisen

- Chirurgisches Blockpraktikum (I und II, AO-II/2 AO-II/3) [10 Tage, ganztägig]
T. Böttger, K. Ungersböck, J. Degreif, W.-D. v. Issendorff, W. Kurock, M. Runkel, R. Schubert, W. Wahl, S. Walgenbach, K. Wenda
Mo-Fr 7.30-16 Kernzeit — auf allen Stationen der Chirurg. Kliniken, s. Aushang
- Chirurgische Poliklinik für Zahnmediziner (BO) [1-std.]
W. Kurock, E. Hancke, J. Degreif, M. Runkel, M. Stahlschmidt, K. Wenda
Do 12-13 — KR Chirurg. Klinik
- Allgemeine Chirurgie für Zahnmediziner [1-std.]
T. Böttger, R. Loth
Mi 11-12 — KR Chirurg. Klinik

Dringend empfohlene Veranstaltungen

- Chirurgie I (AO-II/1) [3-std.]
T. Junginger
Mo-Mi 8-9 — Hs Chirurg. Klinik im Sommersemester
- Chirurgie II (AO-II/2) [3-std.]
T. Junginger
Mo-Mi 8-9 — Hs Chirurg. Klinik im Wintersemester
- Unfallchirurgie (AO-II/1) [2-std.]
K. Wenda
Mi 11-13 — Hs Chirurg. Klinik
- Allgemeine Gefäßchirurgie [1-std.]
T. Böttger
Fr 12-13 — Hs Chirurg. Klinik
- Chirurgisches Videoseminar [1-std.]
T. Böttger, M. Dahm, J. Degreif, U. Hake, W. Kurock, W.-D. v. Issendorff, M. Runkel, R. Schubert, D. Voth, S. Walgenbach, K. Wenda
Mi 13-14 — Hs Chirurg. Klinik

- Chirurgische Poliklinik [2-std.]
J. Degreif, H. Krieg, M. Runkel, S. Walgenbach, K. Wenda
Mo, Do 12-13 — Hs Chirurg. Klinik
- Systematik der Gefäßchirurgie [1-std.]
H. Oelert, M. Dahm, U. Hake, u. Wiss. Ass.
Mo 14-15 — SR HTG
- Herzchirurgie – Systematik der angeborenen u. erworbenen Herzfehler [1-std.]
H. Oelert, M. Dahm, U. Hake, u. Wiss. Ass.
Mo 13-14 — SR HTG
- Klinisch-chirurgisches Seminar (AO-III)
T. Böttger, J. Degreif, W.-D. v. Issendorff, J. Koltai, W. Kurock, M. Runkel, K. W. Steegmüller, R. Schubert, D. Voth, W. Wahl, S. Walgenbach, T. Wallenfang, K. Wenda, u. Wiss. Mitarb.
Mi 13-15 — KoR Chirurgie, 9. Stock, R 9.216
- Die Chirurgie der Schädelbasis aus neurochirurgischer Sicht [1-std.]
M. Bettag
Z. n. V. — KoR Neurochirurgische Klinik
telefonische Vereinbarung: 17-68 04
- Neurochirurgische Klinik I/II [1-std.]
A. Perneckzy, M. Bettag, R. Schubert
Fr 8-9 — Hs Chirurg. Klinik
- Spezielle Neurochirurgie mit Neurotraumatologie (AO-II/3) [1-std.]
R. Schubert u. Wiss. Mitarb.
Z. n. V. — Zi. 2.216
- Allgemeine und spezielle Kinderchirurgie (AO-II/3) [2-std.]
S. Hofmann v. Kap-herr, I. Koltai, G. Pistor, K. Stosseck
Do 10-12 — GrHs Chirurg. Klinik
(über 2 Semester)
- Notfälle in der Chirurgie [1-std.]
G. P. Dzieniszewski, G. Gamstätter, K. Tittel
14-tägl.: Di 17-19 — KoR Chirurgie, 9. Stock, R 9.216
- Chirurgisches Kolloquium für Examenskandidaten [2-std.]
H. Brünner, H. Menke, H.-D. Schmidt, H.-D. Strube
14-tägl.: Sa 10-12 — KR Chirurg. Klinik
- Grundzüge der plastischen und wiederherstellenden Chirurgie/Handchirurgie [2-std.]
H. Willebrand
14-tägl.: 17-19 — O. n. V.
- Kinderchirurgische Visite
S. Hofmann von Kap-herr u. Wiss. Ass.
Do 17-18 — Stat. A.
- Handchirurgie
J. Degreif, W. Kurock, u. Wiss. Ass.
Fr 10 s.t.-11.30
- Technik der konservativen Behandlung von Extremitätenverletzungen, Demonstrationen und praktische Übungen (Verbände, Gipsverb., Extensionen) [1-std.]
W. Kurock
Z. n. V. — UCC 3
- Kolloquium für Doktoranden [1-std.]
J. Degreif, W.-D. v. Issendorff, W. Kurock, M. Runkel, K. Wenda u. Wiss. Ass.
Z. n. V. — UCC 3
- Praktikum »Moderne Osteosyntheseverfahren«
W.-D. v. Issendorff u. Wiss. Ass.
Do 14 s.t.-15.45 — UC Seminarraum
- Biomechanische Aspekte in der Unfallchirurgie [1-std.]
W.-D. v. Issendorff
Di 11-12 — UC

Wahlunterrichtsveranstaltungen

- Begutachtung chirurgischer Erkrankungen [2-std.]
G. Richter
Mi 16 s.t.-18 — KoR Chirurgie, 9. Stock, R 9.216
(nur im Sommersemester)
- Unfallchirurgische Visite (II/3) [1-std.]
J. Degreif, W.-D. v. Issendorff, W. Kurock, K. Wenda, u. Wiss. Ass.
Do 16-17 — UCC 3
- Neurochirurgische Operationen
A. Perneckzy, M. Bettag
Z. n. V. — OP Neurochirurg. Klinik
- Neurochirurgische Behandlung der Hirnnervenläsionen
G. Meinig
14-tägl.: Z. n. V. — Zi. 2.216
- Neurochirurgie und Traumatologie der Wirbelsäule [1-std.]
T. Wallenfang, G. Meinig
Di 17-18 o. n. V. — Zi. 2.216

- Pathophysiologie und Chirurgie cerebrovasculärer Erkrankungen
K. Ungersböck
Z. u. O. s. Aushang Neurochirurg. Klinik
Anmeldung: Fr. Schmidtberger, Tel. 17-10 39
- Monitoring in der Neurochirurgie [1-std.]
G. Keßel, W. Wagner
Z. u. O. n. V.
- Interdisziplinäres Kolloquium »Die dysrhythmischen Fehlbildungen« [1-tägig]
D. Voth, B. Reitter u. a. Dozenten
Z. u. O. s. Aushang
Anmeldung: Frau Best, Tel. 17-71 42
- Systematik, biologische und pathologische Besonderheiten der intrakraniellen Geschwülste aus neurochirurgischer Sicht [1-std.]
D. Voth
Mo 16-17 — Zi. 2.216
- Die poliklinischen Untersuchungen in der Neurochirurgie [1-std.]
R. Schubert
Z. n. V. — Zi. 2.216
- Diagnostik bei peripheren Nervenläsionen [1-std.]
A. Perneczky u. Wiss. Ass.
Z. n. V. — Zi. 2.216
- Neurobiologisches Kolloquium [2-std.]
H. C. Hopf, H. Goebel, A. Perneczky, O. Kempfski, R.-D. Treede, D. Voth, T. Wallenfang
Z. n. V. — Hs Hautklinik
- Klinisch orientierte Neuro-Pathophysiologie (Kolloq. f. fortgeschr. Sem.) [1-std.]
O. Kempfski, T. Wallenfang u. Wiss. Ass.
Z. u. O. n. V.
- Klinische Neurochirurgie [2-std.]
G. Busch, U. Haase
Z. n. V. (Tel. (0 23 81) 6 81-15 00)
Zi. 2.216
- Aspekte Neurochirurgischer Schmerztherapie ab 5. Klin. Semester [1-std.]
K. Dei-Anang
Z. u. O. n. V.
Anmeldung Frau Wolf, Tel. 838-105
- Methoden der Datenerfassung in der neurochirurgischen Forschung [1-std.]
O. Kempfski
Z. u. O. n. V.
- Anleitung zur experimentellen Arbeit in der neurochirurgischen Forschung [ganztägig]
O. Kempfski, T. Wallenfang
Z. n. V. — Inst. für Neurochirurgische Pathophysiologie, Bau 505, UG
- Unfallchirurgie – Klinische Visite
K. Tittel
Do 13.30-15 — Unfallchir. Klinik der Dr.-Horst-Schmidt-Kliniken, Wiesbaden, Station B 33
- Klinische Visite Unfallchirurgie [2-std.]
F. Schauwecker
Jeden 1. Dienstag im Monat 17 Uhr, Treffpunkt: Sekr. Unfallchirurgie, Dr.-Horst-Schmidt-Kliniken, Ludwig-Erhard-Straße 100, Wiesbaden, Tel. (06 11) 43-20 87
- Unfallchirurgische klinische Visite [1-std.]
P. Kirschner
Di 17-18 — St.-Vincenz- und Elisabeth-Krankenhaus, Mainz
- Einübung in herzchirurgische Operationsmethoden, Praktikum für Studierende höherer Semester [ganztägig]
H. Oelert, M. Dahm, U. Hake u. Wiss. Ass.
Fr — OP-Saal, Station H 2 B
Anmeldung im Sekretariat
- Kinderherzchirurgie (Seminar für alle Semester) [2-std.]
H. Oelert und wiss. Mitarb.
14-tägl.: Di 17-19 — SR HTG
- Herzchirurgische Visite [1-std.]
H. Oelert u. Wiss. Ass.
Fr 13-14 — Stat. 403/1. OG
- Herzchirurgische Grundlagen [1-std.]
U. Hake
Mi 11-12 — SR HTG
- Ausgewählte Themen der Kardiovaskularchirurgie
S. Iversen
Z. u. O. s. Aushang HTG
- Spezielle Probleme im unfallchirurgischen Krankengut
J. Ahlers
Z. u. O. n. V.

Urologie

Unterrichtsveranstaltung mit Leistungsnachweis

- Praktikum der Urologie (ÄAppO)
R. Bürger, H. Haas, G. Hutschenreiter, K. Stockamp, M. Stöckle, G. Voges, P. Walz
Fr 13 s.t.-17, Sa 8 s.t.-12
Anmeldung Kliniksekretariat E 166

BEGLEITENDE VORLESUNG

- Einführung zum urologischen Praktikum I/II (mit MC-Fragen) [1-std.]
R. Hohenfellner
Do 8-9 — Hs Chirurg. Klinik

Wahlunterrichtsveranstaltungen

- Urologisches Kolloquium mit Röntgendemonstration [3-std.]
R. Hohenfellner, M. Stöckle
Mo, Di, Do 16-17 — O. n. V., Rö-DR der Urolog. Klinik
- Urologische Tumorsprechstunde [1-std.]
M. Stöckle, G. Voges u. wiss. Mitarb.
Do 8-9 n. b. V. — Urologische Poliklinik
- Andrologische Sprechstunde [2-std.]
R. Bürger
Fr 9-11 — Urologische Klinik
beschränkte Teilnehmerzahl

- Einführung in die urologische Sonographie [1-std.]
M. Stöckle u. wiss. Mitarb.
Z. n. V.
- Anleitung zum wiss. Arbeiten [2-std.]
M. Stöckle, G. Voges u. wiss. Mitarb.
Z. u. O. n. V.
- Seminar: Urologie in der täglichen Praxis [4-std.]
H. Haas
Z. u. O. n. V.
- Ringvorlesung: Urologische Notfälle in Klinik und Praxis [3-std./Monat]
K. F. Klippel, L. Ivancevic, F. Orestano
Fr — Seminarraum Urolog. Klinik
Terminvereinbarung: Tel. (051 41) 308-404/405
- Praktische Einführung in die Urologie [1-wöchig]
K. F. Klippel
Terminvereinbarung: Tel. (051 41) 308-404/405
- Demonstration von typischen urologischen Krankheitsbildern [2-std.]
L. Ivancevic
Terminvereinbarung: Tel. 23 10 01

Geburtshilfe und Frauenkrankheiten

Unterrichtsveranstaltungen mit Leistungsnachweisen

- Praktikum der Frauenheilkunde (ÄAppO)
- Teil A: Basisvorlesung Geburtshilfe
P. Brockerhoff
Mi 11-12 — Hs Frauenklinik
für Studenten des II/2. Studienabschn.
- Teil A: Basisvorlesung Gynäkologie
F. Caspar
Mi 12-13 — Hs Frauenklinik
für Studenten des II/2. Studienabschn.
- Teil B: Seminar mit Demonstrationen
P. G. Knapstein
Di-Fr 8-9 — Hs Frauenklinik

für Studenten des II/3. Studienabschn.

- Teil C, in 3 Gruppen;
Gruppe I: Ganztagspraktikum in kl. Gruppen [3-tägig]
P. Brockerhoff u. wiss. Ass.
Mo, Do 8 s.t. — Frauenklinik, Treffpunkt UFK, Zi 00541; für Studenten des II/4. Studienabschnittes, Voraussetzung: Teilnahmenachweis Teil A und B
- Gruppe II: Halbtagspraktikum in kleinen Gruppen [5-tägig]
L. Heilmann
Mo 8 — Treffpunkt: Stadtkrankenhaus Rüsselsheim; für Studenten des II/4. Studienabschnittes, Voraussetzung: Teilnahmenachweis Teil A und B

Gruppe III: Ganztagspraktikum in kleinen Gruppen [3-tägig]
R. Schuhmann
 Do 8 — Treffpunkt: Stadt Krankenhaus
 Worms; für Studenten des II/4. Studienabschnittes, Voraussetzung: Teilnahmenachweis Teil A und B

Dringend empfohlene Unterrichtsveranstaltungen

BEGLEITENDE VORLESUNGEN

- Geburtshilflicher Operationskurs
M. Höckel, R. Herzog
 Mo 17-19 — Hs Frauenklinik
- Geburtshilfliches Kolloquium (ausgewählte Fälle der praktischen Geburtshilfe) II/4
A. W. Schmidt
 Mi 11-12.45 — Frauenklinik
- Seminar gynäkologische Urologie
F. Casper, E. Petri
 14-tägl.: Do 9-11 — Hs Frauenklinik
- Endokrinologie in der Geburtshilfe und Gynäkologie
G. Hoffmann, F. Peters
 Fr 11-12 — Frauenklinik
- Gynäkologische Präventivdiagnostik mit praktischen Übungen [2-std.]
K. Meinen, H. Breinl
 14-tägl.: Mi 16, o. n. V. — Hs Frauenklinik
- Minimal invasive endoskopische Chirurgie in der Gynäkologie (Seminar mit praktischen Übungen und Video-Demonstration) [2-std.]
K. Meinen u. Wiss. Mitarb.
 14-tägl.: Mi 16, o. n. V. — Hs Frauenklinik
- Differentialdiagnostik in Gynäkologie und Geburtshilfe [2-std.]
T. Beck
 Do 14-16 — Hs Frauenklinik

Augenheilkunde

Pflichtveranstaltungen

- Kursus der allgemeinen klinischen Untersuchungen in dem nicht-operativen und operativen Stoffgebiet, kursbegleitende Pflichtvorlesung für alle Teilnehmer der Kurse A-C (Spiegelkurs) [1-std.]
N. Pfeiffer, O. Schwenn, B. Stoffelns, S. Pitz
 Di 8-9 — Hs Pathologie
- Kurs A
N. Pfeiffer, W. Lieb mit Ass.
 Mo 15.30-17 — Hs Augenklinik

Wahlunterrichtsveranstaltungen

- Gynäkologische Urologie [1-std.]
F. Casper, E. Petri
 Z. u. O. n. V.
- Anleitung zum wiss. Arbeiten [6-std.]
P. Brockerhoff
 Z. n. V.
- Praktische Übungen in der Experimentellen Endokrinologie (Rezeptor-Kurs) [ganztägig]
K. Pollow
 einwöchiger Blockkurs, begrenzte Teilnehmerzahl, Anmeldung erforderlich
- Seminar über biochemische Mechanismen endokrinologischer Probleme [2-std.]
K. Pollow mit Ass.
 Z. u. O. n. V.
- Einführung in die biochemischen und molekularbiologischen Grundlagen der Endokrinologie [1-std.]
K. Pollow mit Ass.
 Z. u. O. n. V.
- Anleitung zum wiss. Arbeiten [6-std.]
K. Pollow mit Ass.
 Z. u. O. n. V.
- Pränatale Diagnostik des Feten mittels Sonographie und Amniozentese
E. Merz u. Wiss. Mitarb.
 14-tägl.: Mi 13, o. n. V. — Bibliothek UFK
- Ultraschalldiagnostik in Klinik und Praxis
H. Loch
 14-tägl.: Di 15, o. n. V.
- Zytometrische Prognosefaktoren gynäkologischer Karziome [1-std.]
R. Herzog u. Wiss. Mitarb.
 Z. u. O. n. V.

- Kurs B
N. Pfeiffer mit Ass.
 Di 15.30-17 — Hs Augenklinik
- Kurs C
N. Pfeiffer, B. Stoffelns mit Ass.
 Fr 15.30-17 — Hs Augenklinik
- Praktikum der Augenheilkunde [2-std.]
N. Pfeiffer
 Mo 12-13, Do 15-16 — Hs Pathologie

- Kursus der allgemeinen klinischen Untersuchungen in dem nicht-operativen und operativen Stoffgebiet [1-std.]
N. Pfeiffer
Di 15-16 — Augenklinik

Dringend empfohlene Lehrveranstaltungen

- Mikrochirurgie d. Augenvorderabschnitte u. der Augenanhangsgebilde [4-std.]
N. Pfeiffer
Mo, Fr 8-12 — OP Augenklinik

- Mikrochirurgie des Glaskörpers und der Netzhaut [4-std.]
B. Stoffelns
Mo, Mi, Do 8-12 — OP Augenklinik
- Klinisch-ophthalmologische Visite [1-std.]
N. Pfeiffer
Do 14-15 — Augenklinik, Station IV

Wahlunterrichtsveranstaltung

- Anleitung zum wissenschaftlichen Arbeiten [1-std.]
N. Pfeiffer
Mi 16-17 — Augenklinik Raum 114

Hals-Nasen-Ohren-Heilkunde und Phoniatrie/Pädaudiologie

Unterrichtsveranstaltungen mit Leistungsnachweisen

- Kursus der allgemeinen klinischen Untersuchungen in dem nichtoperativen und operativen Stoffgebiet (HNO-Spiegelkurs) [2-std.]
- Kurs A/B
J. Maurer u. Mitarb.
Mo 14.s.t.-15.30 — HNO-Klinik, KR
beschränkte Teilnehmerzahl I/1
- Kurs C/D
J. Maurer u. Mitarb.
Fr 14.s.t.-15.30 — HNO-Klinik, KR
beschränkte Teilnehmerzahl I/1
- Praktikum der Hals-Nasen-Ohren-Heilkunde, Kopf- und Halschirurgie, einschl. Hör-, Stimm- und Sprachstörungen II/3 [2-std.]
*W. Mann, M. Heinemann, D. Collo,
W. Draf, J. Maurer, H. Mika, H. Jung, L. Keßler, F. Nagel, K. Ritter, J.-M. Theisen,
J. Theissing, P. Zorowka u. Mitarb.*
Di 14 s.t.-15.30

Dringend empfohlene Unterrichtsveranstaltungen

VORBEREITENDE VORLESUNGEN

- Klinik und Poliklinik der Hals-Nasen-Ohren-Heilkunde [2-std.]
W. Mann, J. Maurer, H.-J. Welkoborsky u. Mitarb.
Di, Do 10-11 — Hs HNO-Klinik
- Phoniatrie: Stimm-, Sprech- und Sprachstörungen [2-std.]
M. Heinemann u. Mitarb.
Z. n. V. — Hs HNO-Klinik

- Pädaudiologie: Diagnostik, Therapie und Rehabilitation von Hörstörungen im Kindesalter [2-std.]
M. Heinemann u. Mitarb.
Z. n. V. — Hs HNO-Klinik
- Phoniatrich-pädaudiologische Poliklinik (Übungen) [10-std.]
M. Heinemann u. Mitarb.
Z. n. V. — Hs HNO-Klinik
- Hals-Nasen-Ohren-Heilkunde für Zahnmediziner [1-std.]
H.-J. Welkoborsky u. Mitarb.
Mi 14-15

Wahlunterrichtsveranstaltungen

- Klinische Visite
W. Mann, J. Maurer, u. Mitarb.
Mo-Fr 7.45-8.30 — HNO-Klinik, Stat. VI,
Kinder
- Klinische Fallvorstellung [1-std.]
W. Mann u. Mitarb.
Mo 17 s.t.-17.45 — Hs HNO-Klinik
- Röntgenkolleg [2-std.]
W. Mann, M. Thelen, P. Stoeter
Mi 14. s.t.-15.30
- Endoskopie und Intubationstechnik sowie Tracheotomie (Kurs mit praktischen Übungen) [2-std.]
W. Mann u. Mitarb.
Z. n. V. — Hs HNO-Klinik
- Anleitung zum selbständigen wissenschaftlichen Arbeiten [1-std.]
M. Heinemann u. Mitarb.
Z. n. V.

- Elektrophysiologische Diagnostik zentral-nervöser Prozesse [1-std.]
R. Maier, L. Lippert
Z. u. O. n. V.
- Interdisziplinäres Kolloquium »Die dysrhythmischen Fehlbildungen« [1-tägig]
D. Voth, B. Reitter u. a. Dozenten
Z. u. O. s. Aushang
Anmeldung: Frau Best, Tel. 17-71 42

Neurologie

Unterrichtsveranstaltungen mit Leistungsnachweisen

- Praktikum der Neurologie
- Teil A, I, 2 [2-std.]
W. Nix u. Wiss. Mitarb.
14-tägl.: Mo, Di u. Do 13.30-15; Gruppeneinteilung und Ort s. Aushang Poliklinik, NSK I
- Teil B, II, 1, (Neurologische Klinik für BO) [2-std.]
H. C. Hopf, W. Nix u. Wiss. Mitarb.
Mo 10-11, Mi 9-10 — Hs Chirurg. Klinik
- Teil C, II, 2, [2-std.]
H. C. Hopf, R. Besser, R. Thümler, u. Wiss. Mitarb.
14-tägl.: Mo, Di u. Do 13.30-15; Gruppeneinteilung und Ort s. Aushang Poliklinik, NSK I, Voraussetzung: Teilnahme an Teil A und B

Dringend empfohlene Unterrichtsveranstaltung

VORBEREITENDE VORLESUNG

- Pathophysiologie und Klinische Symptomatologie
Dozenten s. Innere Medizin
Mo, Mi 8-9 — Hs Med. Klinik

Wahlunterrichtsveranstaltungen

- Neurobiolog. Kolloquium [2-std.]
H. C. Hopf, O. Benkert, A. Perneczky, W. Nix, O. Kempfski, H. L. Haas
14-tägl.: Mi 17-19 — Hs Hautklinik
s. spezielles Programm: Aushang NSK I
- Neurophysiologische Diagnostik (Myographie, Neurographie) [2-std.]
W. Nix
Mi 14-16 — Neurolog. Klinik NSK ptr.
- Neurootologisches und Neuroophthalmologisches Seminar [1-std.]
R. Thümler
Z. u. O. n. V.
- Evozierte Potentiale in der Neurologischen Diagnostik [2-std.]
K. Lowitzsch
14-tägl.: Di 15 s.t-16.30 — O. n. V
- Epileptologie mit Fall- und EEG-Vorstellung [1-std.]
R. Besser u. Wiss. Mitarb.
Z. u. O. n. V.
- Neurologische Notfälle [1-std.]
W. Nix
Z. u. O. n. V.

ALLES GUTE!

Gesundheit von
Menschen für Menschen.

PARTNER-PflegeGESUNDHEIT

Als Ihr Sanitätshaus bieten wir Ihnen für die Zukunft eine hilfreiche Partnerschaft in allen Bereichen rund um Ihre Gesundheit, ob Katheter, Inkontinenzprodukte oder sonstige medizinische Verbrauchsmaterialien. Im Bereich der **häuslichen Pflege** bieten wir Ihnen vielfältige Pflege- und Hilfsmittel an. Informieren Sie sich jetzt bei uns, was wir „Alles Gute“ für Sie tun können. Freuen Sie sich auf einen interessanten Besuch und lassen Sie sich gründlich von uns beraten.

Im
Brand-
Centrum

KIMPEL-RIETENBERG GmbH

Orthopädie-Technik
Medizin-Technik · Reha-Technik

Sanitätshaus

Am Brand 25
55116 Mainz
Telefon 0 61 31/23 16 14
Telefax 0 61 31/23 43 66

Orthopädie

Unterrichtsveranstaltungen mit Leistungsnachweisen

- Praktikum der Orthopädie
J. Heine, C. Hopf, E. Palme, W. Menke, A. Karbowski, W. Reichel, H. Blümlein, H. W. Staude, D. Steeger, u. Wiss. Mitarb.
SR Orthopädie
Gruppeneinteilung (ÄAppO) nach zentraler Anmeldung und nach Leistungsnachweis

Dringend empfohlene Unterrichtsveranstaltung

BEGLEITENDE VORLESUNG

- Orthopädische Klinik (BO/ÄAppO), theoretischer Teil [2-std.]
J. Heine
Di, Fr 12-13 — Hs Hautklinik

Wahlunterrichtsveranstaltungen

- Praktische Ausbildung in der Krankenanstalt in Orthopädie [tägl.]
J. Heine, C. Hopf, A. Karbowski u. Wiss. Mitarb.
- Anleitung zum wiss. Arbeiten [tägl.]
J. Heine, E. Palme, C. Hopf, A. Karbowski u. Wiss. Mitarb.

- Konservative und operative Therapie in der Rheuma-Orthopädie einschl. handorthopädischer Erkrankungen [1-std.]
C. Hopf, E. Palme
Z. n. V.
- Technische Orthopädie [1-std.]
E. Palme, R. Volkert
Z. n. V. — Gebäude Techn. Orthopädie
- Konservative und operative Therapie in der Kinder-Orthopädie [1-std.]
E. Palme, D. Steeger
Z. n. V.
- Sportmedizin (Ringvorlesung) [1-std.]
H. Blümlein, B.-K. Jüngst, H. Löllgen, D. Steeger, H. Stopfkuchen, W. Menke, u. Wiss. Mitarb.
Z. n. V.
- Biomechanische und Klinische Aspekte der Sportmedizin [1-std.]
W. Menke u. Wiss. Mitarb.
Z. n. V.
- Einführung in die klinische Biomechanik [2-std.]
J. Heine u. Wiss. Mitarb.
Z. n. V.

Lehrveranstaltungen Zahn-, Mund- und Kieferheilkunde

- Einführungsveranstaltungen für Studienanfänger, Fach-, und Hochschulortwechsler
K. Brodda
Di, 9. April 1996, 10 Uhr, Hs 19

Die Vorlesungen und Kurse für die klinischen Studierenden finden in der Klinik und Poliklinik für Zahn-, Mund- und Kieferkrankheiten, Augustusplatz 2, statt, für die vorklinischen Studierenden im Hause der Vorkliniker-Laboratorien, Universitätsgelände, Anselm-Franz-v.-Bentzel-Weg 14.

Pflichtlehrveranstaltungen

- Klinik und Polikl. für Zahn-, Mund- und Kieferkrankheiten (für Mediziner) [1-std.]
K. Fuhr, B. Willershausen-Zönnchen, W. Wagner, H. G. Sergl, A. Fessler, B. d'Hoedt
Mo 11-12

- Klinik und Poliklinik für Zahn-, Mund- und Kieferkrankheiten (für Zahnmed.), 1., 2., 3. und 5. klin. Semester [4-std.]
W. Wagner, B. d'Hoedt
Di, Do 9-11
- Spezielle Pathologie und Pathohistologie der Zahn-, Mund- und Kieferkrankheiten, Teil II, 4., 5. klin. Semester [1-std.]
H. Müntefering, W. Wagner
Di 16-17
- Spezielle Zahn-, Mund- und Kieferchirurgie, Teil I, 2. u. 3. klin. Semester [1-std.]
W. Wagner
Mi 12 s.t.-12.45

- Operationskurs I, 3. klin. Semester [11-std.]
B. d'Hoedt m. Ass.
Z. n. V.
s. besonderen Anschlag

- Vorlesung zum Operationskurs I, 3. klin. Semester
B. d'Hoedt m. Ass.
Mo 12-13
- Operationskurs II, 4. klin. Sem. [11-std.]
B. d'Hoedt m. Ass.
Mo-Fr 13.30-15.30
s. besonderen Anschlag
- Vorlesung zum Operationskurs II, 4. klin. Semester
B. d'Hoedt m. Ass.
Mo 12-13
- Röntgenkurs, 1. klin. Sem. [2-std.]
B. d'Hoedt, W. Wagner, m. Ass.
Di ab 12 s.t.
- Klinisch-röntgenologische Differentialdiagnostik, 5. klin. Sem. [1-std.]
W. Wagner, B. d'Hoedt, u. Ass.
Z. u. O. n. V.
- Operationskurs III – Klinische Mund-, Kiefer- und Gesichtschirurgie, 3. klin. Semester [4,5-std.]
W. Wagner u. Ass.
Mo 8-12.30
- Zahnärztliche Implantologie (Ringvorlesung), 4.-5. klin. Sem.
B. d'Hoedt, K. Fuhr, W. Wagner
Do 16-17

Dringend empfohlene Lehrveranstaltungen

- Zahnärztlich-chirurgische Propädeutik (m. prakt. Übungen), 1. kl. Sem. [2-std.]
B. d'Hoedt m. Ass.
Mi 9-11

Pflichtlehrveranstaltungen

- Phantomkurs der Zahnerhaltungskunde, 1. klin. Sem. [20-std.]
B. Willershausen-Zönnchen u. Ass.
Mo-Do 13-17
- Vorlesung zum Phantomkurs der Zahnerhaltungskunde, 1. klin. Sem.
B. Willershausen-Zönnchen u. Ass.
Do 11-12, Fr 8-9

04

**Neubauer
Dental**

Wir lassen Sie nicht im Regen stehen!

Solange Sie studieren, stehen Sie unter dem Schutz der „alma mater“ – Ihr Studiengang ist vorgezeichnet. Aber wissen Sie schon, wie es nach dem Examen weitergehen wird? Können Sie sich vorstellen, was im richtigen Leben auf Sie zukommt? Fragen über Fragen. Der Weg zur eigenen Praxis ist gewiß kein Spaziergang. Und weil gemeinsam vieles leichter geht, möchten wir Sie mit Rat und Tat begleiten.

Hier weiß man Rat

Wertvolle Tips und konkrete Hilfe erhalten Sie in unserem Studentenlädchen von Frau Rosemarie Müller. Sie kennt bei Neubauer Dental in Wiesbaden auch die Spezialisten, die Ihnen dann gerne weiterhelfen. Vielleicht ist Ihr erster Besuch bei uns der Beginn einer langjährigen Zusammenarbeit.



Neubauer Dental
Augustusplatz 5, 55131 Mainz
Telefon 061 31 / 57 17 34
Fax 061 31 / 57 33 41
gegenüber der ZMK

Fragen Sie ruhig

Wir kennen viele Zahnarztpraxen und sind oft die ersten, die erfahren, wo zum Beispiel mal eine Assistentenstelle frei wird oder eine Übernahme möglich ist. Wenn Sie sich niederlassen wollen, können unsere differenzierten Standortanalysen Ihnen wertvolle Entscheidungshilfen geben.



Neubauer Dental
Luisenstraße 28, 65185 Wiesbaden
Telefon 06 11 / 36 17 - 10
Fax 06 11 / 36 17 - 46

- Zahnerhaltungskunde I, 2. und 5. klin. Sem. [3-std.]
B. Willershausen-Zönnchen
Mo 8-10, Fr 11-12
 - Kursus und Poliklinik der Zahnerhaltungskunde I, 2. klin. Sem. [18-std.]
B. Willershausen-Zönnchen
Mo-Do 13-17
 - Kursus und Poliklinik der Zahnerhaltungskunde II, 5. klin. Sem. [18-std.]
B. Willershausen-Zönnchen
Mo-Fr 8-12.30
 - Therapie der Parodontopathien, 2. und 5. klin. Sem. [1-std.]
B. Willershausen-Zönnchen
Fr 12-13
 - Kolloquium über ausgewählte Kapitel der konservierenden Zahnheilkunde, 2. klin. Sem. [1-std.]
B. Willershausen-Zönnchen u. Ass.
Mo 11-12
 - Kolloquium über ausgewählte Kapitel der konservierenden Zahnheilkunde, 5. klin. Sem. [1-std.]
B. Willershausen-Zönnchen u. Ass.
Do 8-9
 - Einführung in die Zahnheilkunde (nur für Kliniker), 1. klin. Sem. [1-std.]
B. Willershausen-Zönnchen
Mo 14-15
- ***
- Werkstoffkunde für Vorkliniker, Teil I [1-std.]
J. Kraft u. Mitarb.
Di 9-10
 - Werkstoffkunde für Vorkliniker, Teil II [2-std.]
J. Kraft u. Mitarb.
Mo 9-10, Mi 8-9
 - Technisch-propädeutischer Kursus der Zahnersatzkunde mit Demonstrationen [20-std.]
J. Kraft m. Ass.
Di, Do 8-9
Laboröffnungszeiten: Mo-Do 8-16.45, Fr 8-14
 - Phantomkurs der Zahnersatzkunde I, mit Demonstrationen [ganztägig]
J. Kraft m. Ass.
6 Wochen in der vorlesungsfreien Zeit nach dem Sommersemester
- Phantomkurs der Zahnersatzkunde II, mit Demonstrationen [20-std.]
J. Kraft m. Ass.
Mo 10-11, Mi, Do 9-10
Laboröffnungszeiten: Mo-Do 8-16.45, Fr 8-14
- ***
- Zahnersatzkunde für Kliniker Teil I, 1. und 2. klin. Sem.
K. Fuhr
Di-Do 8-9
 - Propädeutischer Kursus der klinischen Prothetik, 1. klin. Sem. [3-std.]
K. Fuhr m. Ass.
Mo, Mi 13.30-16.30
 - Kursus und Poliklinik der Zahnersatzkunde I, mit klinischen Demonstrationen und Präparierübungen, 3. klin. Sem. [17,5-std.]
K. Fuhr m. Ass.
Mo-Fr 13.30-17
 - Kursus und Poliklinik der Zahnersatzkunde II, mit klinischen Demonstrationen, 4. klin. Sem. [18-std.]
K. Fuhr
Mo, Di, Do, Fr 8-12.30
 - Poliklinik der Zahnersatzkunde, 3. und 4. klin. Sem. [2-std.]
K. Fuhr m. Ass.
10-12
 - Kolloquium der klinischen Prothetik, 5. klin. Sem. [1-std.]
K. Fuhr
Z. n. V.
 - Einführung in die Okklusionslehre und Funktionsdiagnostik, mit klinischen Demonstrationen, 5. klin. Sem. [1-std.]
K. Fuhr
Z. n. V.
- ***
- Kursus der kieferorthopädischen Technik mit Demonstrationen, 1. klin. Sem. [8-std.]
H. G. Sergl m. Ass.
Mo 8-13, Fr 9-10
 - Einführung in die Kieferorthopädie, 1. klin. Sem. [2-std.]
H. G. Sergl
Fr 9-11
 - Kieferorthopädie Teil I, 2. und 3. klin. Sem. [2-std.]
H. G. Sergl
Mo 10-11, Di 11-11.45

- Kursus und Poliklinik der Kieferorthopädie I, mit diagnostisch therapeutischen Übungen; 3. klin. Sem. [8-std., durchg.]
H. G. Serglm. Ass.
Übungen: Di 11.45-12.30, Mi 8-9
- Kursus und Poliklinik der Kieferorthopädie II mit diagnostisch therapeutischen Übungen, 4. klin. Sem. [8-std., durchgehend]
H. G. Serglm. Ass.
Übungen: Mi 15-16.30

Dringend empfohlene Lehrveranstaltungen

- Psychologie für Zahnmediziner [1-std.]
H. G. Serglm. Ass.
Z. n. V.

- Kieferorthopädisches Kolloquium [2-std.]
R. Endris
Z. u. O. n. V.

Wahlunterrichtsveranstaltungen

- Anleitung zum selbständigen wissenschaftlichen Arbeiten [ganztäglich]
H. Duschner
Z. n. V. — Verfügungsgebäude
- Oberflächenanalytische Untersuchungsmethoden in der Zahnmedizinischen Grundlagenforschung [2-std.]
H. Duschner
Z. n. V. — Verfügungsgebäude
Tel. 17-33 87

04

Akademische Lehrkrankenhäuser der Johannes Gutenberg-Universität

Die »Bundesärzteordnung« sieht nach ihrer Fassung der Bekanntmachung vom 14.10.1977 (BGBl. I, S. 1585), zuletzt geändert durch »Gesetz zur Änderung der Bundesärzteordnung und weitere Gesetze für Heilberufe« vom 23.3.1992 (BGBl. I, S. 719), für die ärztliche Ausbildung ein Studium von mindestens sechs Jahren vor, wobei innerhalb des Studiums eine Zeit von mindestens acht, höchstens zwölf Monaten, für eine durchgehende praktische Ausbildung in Krankenanstalten zu entfallen hat. Der Bundesminister für Jugend, Familie und Gesundheit hat auf dieser Grundlage in der »Approbationsordnung für Ärzte« vom 28.10.1970 (in der Fassung der Bekanntmachung vom 14.7.1987 (BGBl. I, S. 1593) und 7. Verordnung zur Änderung der Approbationsordnung für Ärzte vom 21.12.1989) die Mindestanforderungen, die an das Studium der Medizin zu stellen sind, geregelt. Danach umfaßt die ärztliche Ausbildung ein Studium der Medizin von mindestens sechs Jahren an einer wissenschaftlichen Hochschule. Das letzte Jahr des Studiums entfällt auf eine 48wöchige zusammenhängende praktische Ausbildung in Krankenanstalten. Der »Unterricht am Krankenbett« soll in diesem Zeitraum ganztägig durchgeführt werden können. Dieses »Praktische Jahr« ist Bestandteil des Medizinstudiums in den Unterrichtskliniken. Da die Ausbildungskapazität der Universitätskliniken hierfür nicht ausreicht, ist es notwendig, andere Krankenanstalten, die personell, räumlich und aus-

stattungsmäßig bestimmte Mindestanforderungen erfüllen, an der Ausbildung der Studierenden der Medizin zu beteiligen.

Die Verteilung der Medizinstudenten auf die Ausbildungsplätze für die Absolvierung des »Praktischen Jahres« im Klinikum und in den Akademischen Lehrkrankenhäusern der Johannes Gutenberg-Universität obliegt dem Ausschuß »Lehre Klinik« des Fachbereichsrats Medizin. Die Verteilung wird von diesem Ausschuß anhand der Orts- und Fachwünsche der Medizinstudenten und nach Maßgabe einer vom Fachbereichsrat Medizin erlassenen »Präferenzliste« vorgenommen.

Die Krankenanstalten nehmen auf der Grundlage der Ordnung des Fachbereichs Medizin der Johannes Gutenberg-Universität Mainz für das Studium der Medizin im Rahmen der Ärztlichen Ausbildung vom 11. Mai 1993 an der praktischen Ausbildung von Studierenden der Medizin gemäß den Bestimmungen der Approbationsordnung für Ärzte teil. Die Krankenhausanstalten sind berechtigt, für die Zeit der Vertragsdauer die Zusatzbezeichnung »Akademisches Lehrkrankenhaus der Johannes Gutenberg-Universität Mainz« zu führen. Die praktische Ausbildung in der Krankenanstalt gliedert sich in eine Ausbildung von je vier Monaten in Innerer Medizin und Chirurgie (Pflichtfächer) und wahlweise in einem der übrigen klinisch-praktischen Fachgebiete (Wahlpflichtfächer).

Städtische Krankenanstalten Idar-Oberstein GmbH

- Dr.-Ottmar-Kohler-Straße 2, 55743 Idar-Oberstein, Tel. (0 67 81) 6 60, Fax 66 19 40
- Studienleiter:
Dr. med. G. BÜHLER, Tel. 66 15 70
- Sekretariat: Christine MUNSTEINER, Studentenbibl., Tel. 66 19 62, Sprechz. Mo-Fr 9-11
- Ärztlicher Direktor:
Dr. med. E.-A. GÖBEL, Tel. 66 11 70
- Verwaltungsdirektor:
J. WILD, Tel. 66 17 01
- Vertragsdauer: 1.10.1977 bis 30.9.1997
- Ausbildungsplätze: 32
- Dauer des Praktischen Jahres:
30.10.1995 bis 28.09.1996

Lehrbeauftragte

PFLICHTFÄCHER:

- Chirurgie: Prof. Dr. H. RAHMER,
Dr. F. WEYAND

- Innere Medizin:
Dr. G. BÜHLER, Prof. Dr. H. H. KLEIN

WAHLPFLICHTFÄCHER:

- Gynäkologie: Dr. W. SCHMITT
- Pädiatrie: Prof. Dr. Dr. R. GALASKE
- Radiologie: Dr. W. WAGENMANN
- Urologie: Dr. J. GÜNTHER
- Neurologie: Dr. W.-H. VONARNIM

KONSILIARFÄCHER:

- Augenheilkunde: Dr. H.-J. SCHMIDT
- Laboratoriumsmedizin: Dr. M. MLUDEK
- Pathologie: Prof. Dr. G. GÜNTHER
- HNO-Heilkunde: Dr. H. RAULS
- Anästhesiologie: Dr. E.-A. GÖBEL
- Psychatrie: Dr. B. LAUFS

Klinikum der Universitätsstadt Kaiserslautern

- Friedrich-Engels-Straße 25, 67655 Kaiserslautern, Tel. (06 31) 2 03-1, Fax 2 03 17 03
- Studienleiter:
Prof. Dr. R. WAGNER, Tel. 2 03-16 67
- Sekretariat:
Simone GEIB, Tel. 2 03-17 35, Fax 2 03-15 39
Sprechzeiten Mo-Fr 7.30-12, 8. OG W-Bau
- Ärztlicher Direktor:
Prof. Dr. F.-W. ALBERT, Tel. 2 03-12 55
- Ltd. Verwaltungsdirektorin:
Diana DIETRICH, Tel. 2 03-12 30
- Vertragsdauer: 1.4.1977 bis 31.3.1997
- Ausbildungsplätze: 36
- Dauer des Praktischen Jahres:
29.4.1996 bis 29.3.1997

Lehrbeauftragte

PFLICHTFÄCHER:

- Chirurgie: Prof. Dr. B. KOCH, Dr. H. RITTER,
Prof. Dr. W. SEYBOLD-EPTING
- Innere Medizin: Prof. Dr. F.-W. ALBERT, Dr. H. KREITER, Dr. H.-G. GLUNZ, Dr. G. FEULING

WAHLPFLICHTFÄCHER:

- Gynäkologie: Prof. Dr. H.-J. VOIGT
- Pädiatrie: Prof. Dr. G. RUPPRATH,
Dr. I. KRÜGER-JUNG
- Urologie: Prof. Dr. KOPPER

KONSILIARFÄCHER:

- Anästhesiologie: PD Dr. C. MADLER
- Nuklearmedizin u. Röntgendiagnostik:
Dr. W. HERBIG
- Pathologie: Prof. Dr. R. WAGNER
- Laboratoriumsmedizin: Prof. Dr. K. PASCHEN

Bundeswehrzentral Krankenhaus Koblenz

- Rübener Straße 170, 56072 Koblenz,
Tel. (02 61) 28 11, Fax 28 14 01
- Chefarzt:
Generalarzt Dr. Björn MIROW, Tel. 2 81/21 00
- Studienleiter: Oberstarzt Dr.
Hartmut FALLEN, Tel. 2 81/22 05

- Sekretariat:
Ines-Maria STAADEN, Sprechzeiten Mo-Fr
7.30-11.30, Tel. 2 81/21 39
- Leiter der Verwaltung:
Regierungsoberamtsrat Erich ADAMS,
Tel. 2 81/22 00
- Vertragsdauer: 1.4.1987 bis 31.3.1997

- Ausbildungsplätze: 14
- Dauer des Praktischen Jahres:
29.4.1996 bis 29.3.1997

Lehrbeauftragte

PFLICHTFÄCHER:

- Chirurgie: Oberstarzt Prof. Dr. J. LENZ
- Innere Medizin: Oberstarzt Dr. H. FALLEN

Evangelisches Stift St. Martin, Koblenz

- Johannes-Müller-Straße 7, 56068 Koblenz,
Tel. (02 61) 1 37-0, Fax 1 37-12 34
- Studienleiter:
Dr. med. Hans-Hermann DORMEYER, Sprechzeiten Di 16-18, Tel. (02 61) 1 37-16 43
- Sekretariat:
Gerti OED, Sprechzeiten Di u. Fr 13-16, Zi. 207,
Tel. (02 61) 1 37-16 43
- Ärztlicher Direktor: PD Dr. Friedrich KERSTING, Tel. (02 61) 1 37-16 41
- Verwaltungsdirektor: Lutz HECHT, Tel. (02 61) 1 37-14 11/14 48
- Vertragsdauer: 1.10.1979 bis 30.9.1994
(neuer Vertrag folgt)
- Ausbildungsplätze zusammen mit Landesnervenklinik Andernach: 18
- Dauer des Praktischen Jahres:
30.10.1995 bis 28.09.1996

Landesnervenklinik Andernach

- Vulkanstraße 58, 56626 Andernach,
Tel. (026 32) 4 07-0, Fax 40 75 02
- Studienleiter und Ärztlicher Direktor:
PD Dr. med. Gerd KRÜGER, Tel. 40 75 33
- Sekretariat: Maritha ALEF, Klinisches Zentrum,
EG, Zi. 013, Tel. 40 75 34, Sprechzeiten Mo-Fr
8-12, 14-16
- Verwaltungsdirektor:
Willi WEIDENBACH, Tel. 40 73 22
- Vertragsdauer: 1.10.1979 bis 30.9.1994
(neuer Vertrag folgt)

Städtisches Krankenhaus Kemperhof, Koblenz

- Koblenzer Straße 115-155, 56065 Koblenz,
Tel. (02 61) 49 91, Fax 4 99- 20 30
- Studienleiter:
Prof. Dr. med. Rainer KIRCHNER, Tel. 4 99-22 52
- Sekretariat: Maritta JUNG, Sprechzeiten Mo-Do
7.30-11.30 und 12-16, Fr 7-14, Büro Lehrkrankenhaus,
Tel. 4 99-28 05
- Ärztlicher Direktor: Prof. Dr. med.
Manfred RISTER, Tel. 4 99-26 01

WAHLPFLICHTFÄCHER:

- Orthopädie: Oberstarzt Prof. Dr. J. ROGGATZ
- Dermatologie:
Flottenarzt PD Dr. E. FRANZ

KONSILIARFACH:

- Pathologie: Oberstarzt Dr. R. SCHÄFER

Lehrbeauftragte

PFLICHTFÄCHER:

- Chirurgie: Prof. Dr. W. DÜRR, PD Dr. Dr. B. PETRACIC, Prof. Dr. W. HISSEN
- Innere Medizin: Dr. H. H. DORMEYER,
PD Dr. F. KERSTING

KONSILIARFÄCHER:

- Anästhesiologie: Dr. J. ELGER
- Pathologie: Prof. Dr. R. KRÜGER,
Dr. E. DE LEON, Prof. Dr. W. LENZ
- Radiologie: Prof. Dr. R. HÜLSE
- Augenabteilung: Dr. D. BRAMBRING,
Dr. P. SCHMITZ-VALCKENBERG

- Ausbildungsplätze: Siehe Evangelisches Stift St. Martin, Koblenz
- Dauer des Praktischen Jahres:
30.10.1995 bis 28.09.1996

Lehrbeauftragte

WAHLPFLICHTFÄCHER:

- Psychiatrie:
PD Dr. G. KRÜGER
- Neurologie: Dr. F. HILGENSTOCK

- Verwaltungsdirektor:
Siegmar STÖRMER, Tel. 4 99-20 01
- Vertragsdauer: 1.4.1977 bis 31.3.1997
- Ausbildungsplätze: 42
- Dauer des Praktischen Jahres:
29.4.1996 bis 29.3.1997

Lehrbeauftragte**PFLICHTFÄCHER:**

- Chirurgie: Prof. Dr. R. KIRCHNER,
Dr. D. GUSE, Dr. U. HUTZELMANN
- Innere Medizin: Prof. Dr. T. EISENHAUER,
Prof. Dr. E. SEIFERT,
Dr. M. KERN, Dr. R. DE MAS

WAHLPFLICHTFÄCHER:

- Anästhesiologie: Prof. Dr. H. MÜLLER

- Gynäkologie: PD Dr. U. GETHMANN
- Pädiatrie: Prof. Dr. M. RISTER, Dr. R. FERRARI
- Urologie: Dr. L. LAMPANTE,
Dr. C. CHARVALAKIS

KONSILIARFÄCHER:

- Pathologie: Dr. F. DELEON, Prof. Dr.
R. KRÜGER, Prof. Dr. W. LENZ
- Radiologie: Prof. Dr. L. V. HABIGHORST

Klinikum der Stadt Ludwigshafen GmbH

- Bremserstraße 79, 67063 Ludwigshafen,
Tel. (06 21) 5 03-0, Fax 5 03 45 76
- Studienleiter:
Prof. Dr. med. Rüdiger WELT, Tel. 5 03-30 50
- Stellvertreter: Prof. Dr. med. Kurt WEGENER,
Tel. 5 03-43 00
- Sekretariat: Monika ROLLAR, Gertraud SCHNEIDER,
Studentenhaus (Haus 3) Tel. 5 03-45 70,
Sprechzeiten Mo 8-13, Di-Do 8-15, Fr 8-11
- Ärztlicher Direktor: Prof. Dr. Dr.
Dieter SEILER, Tel. 5 03-35 50
- Geschäftsführer:
Dr. V. GRAF, Tel. 5 03 20 88
- Vertragsdauer: 1.4.1984 bis 31.3.1994
(neuer Vertrag folgt)
- Ausbildungsplätze: 30
- Dauer des Praktischen Jahres:
29.4.1996 bis 29.3.1997

Lehrbeauftragte**PFLICHTFÄCHER:**

- Chirurgie: Prof. Dr. K. SCHÖNLEBEN,
Dr. H. A. MÜLLER

- Innere Medizin: Prof. Dr. H. BRASS, Klinik A,
Prof. Dr. J. SENGES, Klinik B, Prof. Dr. J.-F.
RIEMANN, Klinik C, PD Dr. S. SCHUSTER

WAHLPFLICHTFÄCHER:

- Gynäkologie: Prof. Dr. W. D. LEHMANN
- Neurologie: Prof. Dr. K. LOWITZSCH
- Dermatologie: Prof. Dr. V. VOIGTLÄNDER

KONSILIARFÄCHER:

- Anästhesiologie: Dr. W. THÜRIGEN
- Pathologie: Prof. Dr. K. WEGENER
- Radiologie/Röntgendiagnostik:
Dr. P. WETZEL
- Laboratoriumsmedizin:
Prof. Dr. Dr. D. SEILER, Prof. Dr. P. HELLSTERN
- Augenheilkunde: Prof. Dr. R. WELT
- HNO-Heilkunde: Prof. Dr. H.-G. MÜNKER
- Strahlentherapie und Nuklearmedizin:
Prof. Dr. H. KAUFMANN
- Herzchirurgie: Prof. Dr. W. SAGGAU

St. Hildegardis-Krankenhaus, Mainz

- Hildegardstraße 2, 55131 Mainz,
Tel. 14 71, Fax 14 73 72
- Studienleiter:
Prof. Dr. med. Wolfgang SCHMIDT
- Sekretariat: Gerlinde KLEHN, Sprechzeiten Mo-
Fr 8-11.30. Tel. 14 74 12
- Ärztlicher Direktor:
Prof. Dr. med. Karl-Dieter HÖHLE
- Verwaltungsdirektor: K. G. SINSS
- Vertragsdauer: 1.4.1977 bis 31.3.1997
- Ausbildungsplätze: 16
- Dauer des Praktischen Jahres:
31.10.1995 bis 30.9.1996

Lehrbeauftragte**PFLICHTFÄCHER:**

- Chirurgie: Prof. Dr. K.-D. HÖHLE
- Innere Medizin: PD Dr. M. JUNG,
Prof. Dr. W. SCHMIDT

WAHLPFLICHTFÄCHER:

- Gynäkologie: Prof. Dr. F. PETERS

KONSILIARFÄCHER:

- Anästhesiologie: Dr. G. TRAUE
- Radiologie: Dr. L. LOCHNER

Stadtkrankenhaus Rüsselsheim am Main

- August-Bebel-Straße 59, 65428 Rüsselsheim am Main, Tel. (0 61 42) 60 31, Fax 60 33 71
- Studienleiter und Ärztlicher Direktor: Prof. Dr. med. Hans Hartmut STELZIG, Tel. 60 35 01
- Sekretariat: Emilie FISCHER, Sprechzeiten Mo-Fr 12-16, Tel. 60 34 67
- Verwaltungsdirektor: Willi BURGARD, Ltd. Magistratsdirektor, Tel. 60 34 00
- Vertragsdauer: 1.10.1977 bis 30.9.1997
- Ausbildungsplätze: 36
- Dauer des Praktischen Jahres: 31.10.1995 bis 30.9.1996

Lehrbeauftragte

PFLICHTFÄCHER:

- Chirurgie: Prof. Dr. P. KEMPF

- Innere Medizin: Prof. Dr. H. J. v. MENGDEN, Prof. Dr. M. OLBERMANN

WAHLPFLICHTFÄCHER:

- Anästhesiologie: Dr. F.-H. SCHÜTTE
- Gynäkologie: Prof. Dr. L. HEILMANN
- Pädiatrie: Prof. Dr. J. GEHLER
- Radiologie: Prof. Dr. H. H. STELZIG

KONSILIARFÄCHER:

- Augenheilkunde: Prof. Dr. P. HOCHGESAND
- Urologie: Dr. W. RAPP
- Laboratoriumsdiagnostik: Dr. E. SCHMIDT-MARTILA

04

Dr.-Horst-Schmidt-Kliniken, Klinikum der Landeshauptstadt Wiesbaden

- Ludwig-Erhard-Straße 100, 65199 Wiesbaden, Tel. (06 11) 43-0, Fax 43 26 01
- Studienleiter: Prof. Dr. Michael ALBANI, Tel. 43 25 54, Fax 43 25 57
- Sekretariat: Hannelore REIDL, Sprechzeiten Mo-Fr 9-12, 12.30-14, Neubau Schule, Zi. 27, Tel. (06 11) 43 28 41
- Ärztlicher Direktor: Prof. Dr. Boye WEISNER, Tel. 43-23 74/76
- Stellv. Ärztlicher Direktor: Prof. Dr. Michael ALBANI
- Direktor der Kliniken: Prof. Dr. rer. pol. Peter JÄGER, Tel. 43 20 75, Fax 43 27 27
- Verwaltungsdirektorin: Ingrid STRACK, Magistratsdirektorin, Tel. 43 20 78
- Vertragsdauer: 1.4.1977 bis 31.3.1997
- Ausbildungsplätze: 56
- Dauer des Praktischen Jahres: 29.4.1996 bis 29.3.1997

Lehrbeauftragte

PFLICHTFÄCHER:

- Chirurgie: Prof. Dr. H. PETERS, PD Dr. G. GAMSTÄTTER
- Innere Medizin: PD Dr. Marin SIGMUND, Dr. C. PIPER, Prof. Dr. H. SCHMIDT

WAHLPFLICHTFÄCHER:

- Anästhesiologie: Prof. Dr. J. SCHMITZ
- Dermatologie: Prof. Dr. J. METZ
- Gynäkologie: Prof. Dr. P. BERLE
- Pädiatrie: Prof. Dr. M. ALBANI
- Urologie: N. N.
- Neurologie/Psychiatrie: Prof. Dr. B. WEISNER

KONSILIARFÄCHER:

- Augenheilkunde: N.N.
- Pathologie: Prof. Dr. W. REMMELE, Prof. Dr. U. BETTENDORF
- Radiologie: Prof. Dr. H. WEIGAND, PD Dr. J. SPITZ
- Mikrobiologie: Prof. Dr. H.-H. SCHASSAN

Stadtkrankenhaus Worms

- Gabriel-von-Seidl-Straße 81, 67550 Worms, Tel. (0 62 41) 5 01-0, Fax 50 16 00
- Studienleiter:
Prof. Dr. med. Roland SCHUHMANN,
Tel. 50 13 37
- Sekretariat:
Liesel REIFENBERG, Sprechzeiten Mo-Fr
8-12, Zi. 029, 7. OG, Tel. 50 13 96
- Ärztlicher Direktor: Prof. Dr.
Wilfried JELLINGHAUS, Tel. 50 13 74
- Verwaltungsdirektor:
Friedrich HAAS, Tel. 50 12 10
- Vertragsdauer: 1.10.1977 bis 30.9.1997
- Ausbildungsplätze: 27
- Dauer des Praktischen Jahres:
30.10.1995 bis 28.9.1996

Lehrbeauftragte

PFLICHTFÄCHER:

- Chirurgie: Prof. Dr. H. BINDEWALD,
Prof. Dr. F. KLAPP
- Innere Medizin: Prof. Dr. P. LIMBOURG,
Prof. Dr. U. STEIN

WAHLPFLICHTFÄCHER:

- Gynäkologie und Geburtshilfe:
Prof. Dr. R. SCHUHMANN
- Pädiatrie: Prof. Dr. T. LUTHARDT
- Urologie: Prof. Dr. W. JELLINGHAUS

KONSILIARFÄCHER:

- Anästhesiologie: Dr. G. HERRMANN
- Pathologie: Prof. Dr. V. GROULS
- Radiologie: Dr. J. ADOLPH

Krankenhaus der Barmherzigen Brüder, Trier

- Nordallee 1, 54292 Trier, Tel. (06 51) 20 80,
Fax 2 08 12 99
- Studienleiter: Prof. Dr. med. W. H. BOESKEN,
Tel. 2 08 27 21, Fax 208 27 30
- Sekretariat: Eva HAAS-GIELEN, Sprechzeiten
Mo-Fr 8-12 und 13.30-16, Zi. 30,
Tel 2 08 12 06/12 07
- Ärztlicher Direktor:
Dr. med. A. DELLER
- Verwaltungsdirektor:
Dr. G. MERSCHBÄCHER, Tel. 2 08 12 06
- Vertragsdauer: 1.10.1977 bis 30.9.1997
- Ausbildungsplätze: 40
- Dauer des Praktischen Jahres:
30.10.1995 bis 28.9.1996

- Innere Medizin: N. N.,
Prof. Dr. W. H. BOESKEN,
Dr. K. GANSTER,
Dr. E. JOCHUM,
Dr. K. HAUPTMANN

WAHLPFLICHTFÄCHER:

- Augenheilkunde: Prof. Dr. H. HÜBNER
- Neurologie: Dr. B. BOHNERT
- Orthopädie: Prof. Dr. T. HOPF

KONSILIARFÄCHER:

- Anästhesiologie: Dr. A. DELLER
- Pathologie: Dr. U. UHL, Prof. Dr. E. MÄUSLE,
Dr. K. HINKELDEY
- Radiologie: Prof. Dr. H.-P. BUSCH
- Urologie: Prof. Dr. J. G. MOORMANN
- Neurochirurgie: Prof. Dr. K. FAULHAUER

Lehrbeauftragte

PFLICHTFÄCHER:

- Chirurgie: Prof. Dr. W. OETTINGER,
Dr. V. MÜLLER, Dr. A. KUCKARTZ,
Dr. R. KÖNIGSTEIN

Krankenanstalt Mutterhaus der Borromäerinnen, Trier

- Feldstraße 16, Postfach 54 219, 54290 Trier, Tel. (06 51) 947-0, Fax 7 42 15
- Studienleiter und Ärztlicher Direktor: N. N., Tel. 9 47 23 77
- Sekretariat: Margarete SCHMITT, Sprechzeiten Mo-Do 7.30-12.30, 13-16, Fr 7.30-14, Zi. 778, 7. Stock, Studiengeschoß, Tel. 9 47-23 21
- Verwaltungsdirektor: Dipl.-Kaufmann H. F. SEIDL, Tel. 9 47-23 06
- Vertragsdauer: 1.4.1977 bis 31.3.1997
- Ausbildungsplätze: 28
- Dauer des Praktischen Jahres: 29.4.1996 bis 29.3.1997

Lehrbeauftragte

PFLICHTFÄCHER:

- Chirurgie: Prof. Dr. H. G. STRAATEN

- Kinderchirurgie: PD. Dr. R. GRUBER
- Innere Medizin: N. N.
PD Dr. D. BRACHTEL

WAHLPFLICHTFÄCHER:

- Gynäkologie: Dr. E. ARTMEYER
- HNO-Heilkunde: Dr. F. P. SCHWERDTFEGER
- Radiologie/Diagnostik: PD Dr. G. SIGMUND, Dr. W. DORNOFF
- Radiologie/Onkologie/Strahlentherapie: Dr. W. DORNOFF
- Kinderheilkunde: Prof. Dr. W. RAUH

KONSILIARFÄCHER:

- Anästhesiologie: Dr. G. LO SARDO
- Augenheilkunde: Dr. B. ELLERHORST
- Pathologische Anatomie: Prof. Dr. E. MÄUSLE
- Neurologie: Dr. L. STOLZIS

Klinikum der Johannes Gutenberg-Universität

- Langenbeckstraße 1, 55131 Mainz, Tel. 17-1, Fax 17-34 87
- Studiendekan: Univ.-Prof. Dr. R. WANITSCHKE, Tel. 17-31 85
- Sekretariat: N.N.
- Ärztlicher Direktor: Univ.-Prof. Dr. M. THELEN, Tel. 17-73 70
- Verwaltungsdirektor: N.N., Tel. 17-72 01
- Ausbildungsplätze: 40
- Dauer des Praktischen Jahres: 30.10.1995 bis 28.09.1996

Lehrbeauftragte

PFLICHTFÄCHER:

- Chirurgie: Univ.-Prof. Dr. T. JUNGINGER, Univ.-Prof. Dr. H. OELERT, Univ.-Prof. Dr. S. HOFMANN VON KAP-HERR, Univ.-Prof. Dr. G. RITTER

- Innere Medizin: Univ.-Prof. Dr. J. MEYER, Univ.-Prof. Dr. K. H. MEYER ZUM BÜSCHENFELDE, Univ.-Prof. Dr. J. BEYER, Univ.-Prof. Dr. R. FERLINZ, Univ.-Prof. Dr. C. HUBER

WAHLPFLICHTFÄCHER:

- Anästhesiologie: Univ.-Prof. Dr. W. DICK
- Neurologie: Univ.-Prof. Dr. H. C. HOPF
- Psychotherapie: Univ.-Prof. Dr. S. O. HOFFMANN
- Orthopädie: Univ.-Prof. Dr. J. HEINE
- Radiologie: Univ.-Prof. Dr. M. THELEN
- Urologie: Univ.-Prof. Dr. R. HOHENFELLNER
- Psychiatrie: Univ.-Prof. Dr. O. BENKERT
- Augenheilkunde: N. N.
- Dermatologie: Univ.-Prof. Dr. J. KNOP
- HNO-Heilkunde: Univ.-Prof. Dr. W. MANN

Fachbereich 11: Philosophie/Pädagogik

- Postanschrift:
Fachbereich Philosophie/Pädagogik
55099 Mainz, Fax 39-34 07
- Besucheranschrift:
Jakob-Welder-Weg 18 (Philosophicum)

Dekan: Univ.-Prof. Dr. Erwin HUFNAGEL,
P 00-227, Tel. 39-26 16, Sprechzeiten Mo 14-15

- Prodekan: Univ.-Prof. Dr. Thomas SEEBOHM
- Dekanat: N. N.,
P 00-223, Tel. 39-26 16/54 16,
Sprechzeiten Mo-Fr 10-12

Informationen für Studierende

Studienfächer und -abschlußmöglichkeiten

- Philosophie:
Magister; Promotion, die keine Abschlußprüfung voraussetzt; Erste Staatsprüfung für das Lehramt an Gymnasien; Doppelabschluß Magister Artium der Johannes Gutenberg-Universität Mainz und Maîtrise der Université de Bourgogne, Dijon (s. S. 102).
- Pädagogik:
Diplom; Magister; Promotion, die keine Abschlußprüfung voraussetzt.

Einführungsveranstaltungen für Studienanfänger, Fach- und Hochschulortwechsler

- Philosophie:
Donnerstag, 11. April 1996, 11-13, P 11
- Integriertes Studienprogramm Magister/Maîtrise:
Donnerstag, 11. April 1996, 15-17, P 11
- Pädagogik:
 - Diplomstudiengang:
Dienstag, 9. April 1996, 10-12, P 11
 - Magister- und Promotionsstudiengang:
Dienstag, 9. April 1996, 12-14, P 11
 - Lehramt an Gymnasien:
findet im Sommersemester nicht statt
 - Erziehungswissenschaftliches Begleitstudium für Lehramtsstudiengänge:
Mittwoch, 10. April 1996, 18-20, P 1

Studienfachberatung

PHILOSOPHIE

Jakob-Welder-Weg 18

- in der vorlesungsfreien Zeit vom 1. bis zum 4. April 1996: N. N., s. Aushang, die genauen Zeiten sind im Sekretariat (Tel. 39-23 88) zu erfragen.
- in der Studieneinführungswoche vom 9. bis zum 12. April 1996:
s. Aushang, die Zeiten können im Sekretariat (Tel. 39-23 88) erfragt werden.

- in der Vorlesungszeit vom 15. April bis 19. Juli 1996:
Dr. L. BAUMANN, Mi 10-12, P Zi. 7b
- in der vorlesungsfreien Zeit vom 22. Juli bis 30. September 1996:
s. Aushang, die Zeiten können im Sekretariat (Tel. 39-23 88) erfragt werden.

PÄDAGOGIK

Colonel-Kleinmann-Weg 2, SB II

- in der vorlesungsfreien Zeit vom 1. bis zum 4. April 1996 und vom 22. Juli bis 30. September 1996:
 - Studiengang Diplom-Pädagogik:
R. MAIER, Mo, Do 9-10.30,
SB II 03-321, Tel. 39-29 17;
B. HEUER, Mo 11.15-13,
SB II 03-333, Tel. 39-29 76
 - Studiengang Lehramt an Gymnasien:
G. EDLICH, Mo 11.15-13, Di 10-12,
SB II 03-131, Tel. 39-29 73;
Dr. G. HECK, Di 10-12,
SB II 03-342, Tel. 39-22 91;
B. HEUER, Mo 11.15-13,
SB II 03-333, Tel. 39-29 76;
Dr. E. G. RENDA, Di 13-14,
SB II 03-233, Tel. 39-38 13
 - Studiengang Diplom-Handelslehrer:
s. Aushang
 - Andere Studiengänge und Pädagogik als Nebenfach: A. R. EBEL, Mi 14-16, Do 14-16,
SB II 04-623, Tel. 39-22 52
- in der Studieneinführungswoche vom 9. bis zum 12. April 1996: Beratungsplan s. Aushang
- in der Vorlesungszeit vom 15. April bis 19. Juli 1996:
 - Studiengang Diplom-Pädagogik:
R. MAIER, Mo, Do 9-10.30,
SB II 03-321, Tel. 39-29 17;
B. HEUER, Mo 11.15-13,
SB II 03-333, Tel. 39-29 76

- Studienrichtung Sozialpädagogik:
Dr. G. SANDER, Mo 11-12,
SB II 03-151, Tel. 39-29 75
- Kindergartenpädagogik:
A. R. EBEL, Mi 14-16,
SB II 04-623, Tel. 39-22 52
- Studienrichtung Erwachsenenbildung:
Dr. G. HECK, Di 10-12,
SB II 03-342, Tel. 39-22 91
- Studienrichtung Sonderpädagogik:
K. ROCK, Mi 10-12,
SB II 03-435, Tel. 39-46 36
- Studienrichtung Schule:
s. Studiengang Lehramt
- Studiengang Lehramt an Gymnasien:
G. EDLICH, Mo 11.15-13, Di 10-12,
SB II 03-131, Tel. 39-29 73;
Dr. G. HECK, Di 10-12,
SB II 03-342, Tel. 39-22 91;
Prof. Dr. W. HELSPER, Di 12-14,
SB II 03-143, Tel. 39-48 11;
B. HEUER, Mo 11.15-13,
SB II 03-333, Tel. 39-29 76;
Dr. E.-G. RENDA, Di 13-14,
SB II 03-233, Tel. 39-38 13
- Studiengang Diplom-Handelslehrer:
s. Aushang
- Andere Studiengänge und Pädagogik als Nebenfach: A. R. EBEL, Mi 14-16, Do 14-16,
SB II 04-623, Tel. 39-22 52

Praktikumsberatung für Studierende der Diplompädagogik

- Andrea KOBUS, Di 9-11,
SB II 03-523, Tel. 39-29 73;
- Patricia VAESSEN, Do 14-16,
SB II 03-523, Tel. 39-29 73

Vertrauensdozenten für ausländische Studierende

- Philosophie:
Univ.-Prof. Dr. phil. Richard WISSER,
Philosophicum, Jakob-Welder-Weg 18,
P Zi. 11, Tel. 39-27 88, Sprechzeiten Fr 12-13
- Pädagogik: Univ.-Prof. Dr. phil.
Friedrich Wilhelm KRON,
SB II 02-653, Tel. 39-21 43,
Sprechzeiten Mi 15-17 u. n. V.

Studien-, Prüfungs- und Promotionsordnungen

PHILOSOPHIE

Die Studienordnung für das Fach Philosophie (für die Studiengänge Erste Staatsprüfung für das Lehramt an Gymnasien; Magister Artium und Promotion) an der Johannes Gutenberg-Universität Mainz ist in P Zi. 6 erhältlich.

Magister; Promotion:

Die Ordnung für die Zwischenprüfung der Fachbereiche 11-16 und 23 der Johannes Gutenberg-Universität Mainz ist im Dekanat und in P Zi. 6 erhältlich.

Auch die Ordnung für die Magisterprüfung der Fachbereiche 11-16 und 23 sowie die Promotionsordnung der Fachbereiche 11-16 und 23 der Johannes Gutenberg-Universität Mainz sind im Dekanat für 1,- DM erhältlich.

- Prüfungsausschuß: Dekan des Fachbereichs,
Geschäftsstelle: Dekanat des Fachbereichs,
P Zi. 61, Sprechzeiten Mo-Fr 10-12

PÄDAGOGIK

Lehramt an Gymnasien:

Die Landesverordnung über die Erste Staatsprüfung für das Lehramt an Gymnasien ist im Buchhandel erhältlich und im Dekanat einsehbar (Kopiervorlage).

- Prüfungsamt: s. S. 69

Diplom:

Die Ordnung für die Diplomprüfung in Erziehungswissenschaft an der Johannes Gutenberg-Universität ist im Päd. Institut erhältlich.

- Prüfungsausschuß: Univ.-Prof. Dr. Erhard MEUELER, Sekretariat: Hedda KITTLER, Geschäftsstelle: Pädagogisches Institut, SB II 03-313, Tel. 39-29 17, Sprechzeiten Mo, Mi, Do 9-12, Mo 14-16

Magister; Promotion:

Die Ordnung für die Zwischenprüfung der Fachbereiche 11-16 und 23 der Johannes Gutenberg-Universität Mainz ist im Dekanat erhältlich.

Auch die Ordnung für die Magisterprüfung der Fachbereiche 11-16 und 23 der Johannes Gutenberg-Universität Mainz sowie die Promotionsordnung der Fachbereiche 11-16 und 23 der Johannes Gutenberg-Universität Mainz sind im Dekanat für 1,- DM erhältlich.

- Prüfungsausschuß: Dekan des Fachbereichs, Geschäftsstelle: Dekanat des Fachbereichs, P Zi. 61, Sprechzeiten Mo-Fr 10-12

Kommentar zu den Lehrveranstaltungen

Der Fachschaftsrat Philosophie gibt ein kommentiertes Verzeichnis aller Lehrveranstaltungen heraus. Erhältlich voraussichtlich gegen Ende des Wintersemesters 1995/96 im Sekretariat P Zi. 6. Das Pädagogische Institut gibt ein kommentiertes Vorlesungsverzeichnis heraus. Erhältlich voraus-

sichtlich gegen Ende des Wintersemesters 1995/96 in der Institutsbibliothek, Schutzgebühr 2,- DM.

Anschrift der Fachschaften

- Philosophie:
Jakob-Welder-Weg 18
(Philosophicum, Zi. 8a), Tel. 39-21 71
- Pädagogik:
Colonel-Kleinmann-Weg 2
(SB II 03-213), Tel. 39-49 43

Wissenschaftliche Einrichtungen

Integrierte wissenschaftliche Einrichtungen mit eigener Leitung, ohne eigene Verwaltung.

Philosophisches Seminar

- Besucheranschrift:
Jakob-Welder-Weg 18 (Philosophicum), Fax 39-51 41
- Geschäftsführender Leiter:
Univ.-Prof. Dr. Th. BUCHHEIM
- Sekretariat:
Ulrike CONRATH, P Zi. 6, Tel. 39-23 88,
Christiane WAGNER, P Zi. 7a, Tel. 39-56 67
- Universitätsprofessoren:
Dr. W. BRÜNING (pensioniert),
Dr. T. BUCHHEIM, Tel. 39-32 79,
Dr. G. FUNKE (emeritiert), Tel. 39-56 66,
Dr. K. HOLZAMER (emeritiert),
Dr. Dr. h. c. J. KOPPER (emeritiert), Tel. 39-27 90,
N. N., Vertretung: Prof. Dr. H.-M. GERLACH,
Tel. 39-56 66,
N. N., Vertretung: Prof. Dr. S. GRÄTZEL, Tel. 39-56 68,
Dr. J. REITER (beurlaubt), Tel. 39-22 64,
Vertretung: Prof. Dr. A. HÄUSSLING, Tel. 39-22 64, (Büro: Margit SCHÄFER-WEYAND, Tel. 39-29 25)
Dr. T. M. SEEBOHM, Tel. 39-25 27,
Dr. K. A. SPRENGARD, Tel. 39-27 89,
Dr. R. WISSER (pensioniert), Tel. 39-27 88
- Außerplanmäßiger Professor:
Dr. phil. habil. S. GRÄTZEL, Tel. 39-56 68
- Wiss. Assistenten:
Dr. phil. O. WIEGAND M.A., Tel. 39-42 19
- Wiss. Mitarbeiter:
Dr. phil. L. BAUMANN, Dr. phil. habil. B. DÖRFLINGER, A. EISEMANN, J. HÜBNER M.A., Dr. phil. K. JOISTEN, R. MÜLLER M.A., Dr. phil. H. PANKNIN-SCHAPPERT, Dr. phil. J. RAUSCHER, M. RUFFING M.A., Dr. phil. A.

THOMMES, M. VOLLET M.A., Dr. Dr. R. ZECHER

- Seminarbibliothek:
Philosophisches Seminar, Philosophicum, Erdgeschoß, R 00-818 und R 00-836;
Sylvia MEISINGER, Tel. 39-54 03;
Öffnungszeiten: Mo-Do 8-20, Fr 8-19
(Präsenzbibliothek)

Kant-Forschungsstelle

- Leitung: N. N.
- Komm. Leitung: Univ.-Prof. Dr. Thomas M. SEEBOHM, P Zi. 12, Tel. 39-25 27, Fax 39-55 93
- Sekretariat:
Brigitte VOGT, SB II 00-233, Tel. 39-27 93,
[kant@vzdmzb.zdv.uni-mainz.de]
- Kant-Studien-Redaktion:
Wiss. Mitarbeiter:
PD Dr. phil. habil. B. DÖRFLINGER

Deutsch-Französisches Zentrum für Blondelforschung (in Zusammenarbeit mit der Université de Bourgogne, Dijon)

- Leitung: Univ.-Prof. Dr. J. REITER
- Archiv: Raum Zi. 1 (Sprech- und Öffnungszeiten n. V.)

Dijon-Büro

- Geschäftsführung: Dr. L. BAUMANN, Philosophisches Seminar, Jakob-Welder-Weg 18, P Zi. 7b, Tel. 39-27 92, Fax 39-51 41, Sprechstd. in der Vorlesungszeit: Mi 10-12
- a) Integriertes Studienprogramm Magister/Maîtrise:
Dr. H. PANKNIN-SCHAPPERT, Philosophisches Seminar, P Zi. 7c, Tel. 39-44 22, Sprechstd. Mo 12-13, Di 12-13, Do 15-16 (speziell für Abiturienten und Studienanfänger)

b) Erasmus-Programm Mainz/Dijon/Lausanne/
Bologna/Innsbruck:
M. BARWIG, G. SCHWITZGEBEL,
Philosophisches Seminar, P Zi. 7c, Tel. 39-38 52,
Sprechstd. Mo 9-10, Mi 11-13

Pädagogisches Institut

- Besucheranschrift:
Colonel-Kleinmann-Weg 2 (SB II),
Fax 39-59 95
- Kollegiale Leitung:
Geschäftsführender Leiter:
Univ.-Prof. Dr. F. HAMBURGER,
SB II 03-241, Tel. 39-29 18
- Instituts-Sekretariat:
Monika HAMANN,
SB II 03-452, Tel. 39-25 88
- Universitätsprofessoren:
Dr. E. HEINEMANN, Tel. 39-46 37,
Dr. F. HAMBURGER, Tel. 39-29 18,
Dr. W. HELSPER, Tel. 39-48 11,
Dr. H. HETTWER (pensioniert),
Tel. 39-25 88,
Dr. E. HUFNAGEL, Tel. 39-29 74,
Dr. F. W. KRON, Tel. 39-21 43,
Dr. E. MEUELER, Tel. 39-32 45,
Dr. J. PEEGE (emeritiert), Tel. 39-29 16,
Dr. G. VELTHAUS (emeritiert), Tel. 39-25 88

- Hochschuldozent:
Dr. phil. habil. C. BECK, Tel. 39-38 41
- Wiss. Assistenten:
Dr. E. BORST,
Dr. M. HÖFFER-MEHLMER
- Wiss. Mitarbeiter:
Dr. A. BENTNER, A. R. EBEL, G. EDLICH, Dr. G.
HECK, B. HEUER, R. MAIER, Dr. E.-G. RENDA,
K. ROCK, M. RUPPERT, Dr. G. SANDER, E.
SCHMIED, Dr. H. ULLRICH, Dr. M. WÖBCKE
- Arbeitsgruppen-Geschäftszimmer:
Cornelia FRANZ, Tel. 39-46 37,
Karin LAUENROTH, Tel. 39-29 18,
Liselotte SCHÄFER, Tel. 39-21 43,
Marlise SCHÜPFERLING, Tel. 39-29 74
- Institutsbibliothek:
Pädagogisches Institut,
Colonel-Kleinmann-Weg 2 (SB II 01-132);
Dipl.-Bibl. V. STÖCKEMANN, Tel. 39-37 97;
Öffnungszeiten: Mo-Do 9-20, Fr 9-18, Sa 9-13;
Präsenzbibliothek; Wochenendausleihe möglich.

HOCHSCHULDIDAKTIK

- Besucheranschrift:
Colonel-Kleinmann-Weg 2
(SB II 02-153/156), Fax 39-38 93
- Univ.-Prof.:
Dr. J. BÜRMAN, Tel. 39-59 94/38 94
- Wiss. Mitarbeiter: G. EDLICH
- Sekretariat: Brita MAIER, Tel. 39-59 94/38 94

Personalteil

Bedienstete der Universität

Professoren

UNIVERSITÄTSPROFESSOREN AUF LEBENSZEIT

- BACH, Heinz, Dr. phil., Honorarprofessor an der
Johannes Gutenberg-Universität (emeritiert),
*Sonderpädagogik unter besonderer Berücksichtigung
der Allgemeinen Sonderpädagogik und der Geistigbehindertenpädagogik*. Privat: Am Eselsweg 33, 55128 Mainz, Tel. 3 48 95
- BERG, Karl-Heinz, Dr. phil. (emeritiert), *Sonderpädagogik unter besonderer Berücksichtigung der Lernbehindertenpädagogik und der Sprachbehindertenpädagogik*. Privat: Uhlandstr. 1, 67435 Neustadt/W.
- BRÜNING, Walther, Dr. phil. (pensioniert), *Philosophie*

- BUCHHEIM, Thomas, Dr. phil., *Philosophie*, P Zi. 10, Tel. 39-32 79, Sprechstd. Di 15-16. Privat: Weidmannstr. 35, 55131 Mainz, Tel. 8 27 47
- BÜRMAN, Jörg, Dr. phil., *Hochschuldidaktik*, SB II 02-156, Tel. 39-59 94/38 94, Sprechstd. n. V. Privat: Rochusstraße 30, 55116 Mainz, Tel. 22 77 05
- EICHBERGER-KIENER, Irene, Dr. phil., Dipl.-Psych. (pensioniert), *Sonderpädagogik unter besonderer Berücksichtigung der Verhaltensbehindertenpädagogik u. d. sonderpädagog. Psychologie*. Privat: Kapellenstraße 95, 65193 Wiesbaden, Tel. (06 11) 52 09 77
- FUNKE, Gerhard, Dr. phil., Honorarprofessor an der Universität Lima (emeritiert), *Philosophie*, P Zi. 3, Tel. 39-56 66. Privat: Viktoriastraße 5, 76646 Bruchsal, Tel. (0 72 51) 27 86
- HAMBURGER, Franz, Dr. phil., M.A., *Pädagogik*, SB II 03-242, Tel. 39-29 18, Sprechstd. Do 10-

12. Privat: Am Stiftswingert 15, 55131 Mainz, Tel. 8 27 83
- HEINEMANN, Evelyn, Dr. phil., Dipl.-Psych., Dipl.-Päd., Sonderschullehrerin, *Allgemeine Sonderpädagogik*, SB II 03-453, Tel. 39-46 37, Sprechstd. Do 13-15. Privat: Günthersburgallee 84, 60389 Frankfurt/Main, Tel. (0 69) 45 15 73
- HELSPER, Werner, Dr. phil., *Pädagogik*, SB II 03-143, Tel. 39-48 11
- HETTWER, Hubertus, Dr. phil. (pensioniert), *Pädagogik*. Privat: Frölingsstr. 53, 61348 Bad Homburg
- HOLZAMER, Karl, Dr. phil. (Intendant des Zweiten Deutschen Fernsehens a. D.), (emeritiert), *Philosophie, Psychologie, Pädagogik*. Privat: Friedrich-Schneider-Straße 32, 55131 Mainz
- HUFNAGEL, Erwin, Dr. phil., M.A., *Erziehungswissenschaft*, SB II 03-241, Tel. 39-29 74, Sprechstd. Mi 12-13. Privat: Am Sonnenhang 6, 56179 Vallendar, Tel. (02 61) 6 97 93
- KOPPER, Joachim, Dr. phil., Dr. h. c. (emeritiert), *Philosophie*, P Zi. 1, Tel. 39-27 90. Privat: Stahlbergstraße 7, 55131 Mainz, Tel. 5 26 63
- KRON, Friedrich Wilhelm, Dr. phil., *Pädagogik*, SB II 04-653, Tel. 39-21 43, Sprechstd. Mi 15-17 u. n. V. Privat: Am Linsenberg 21, 55131 Mainz, Tel. 22 54 68
- MEUELER, Erhard, Dr. theol., *Erwachsenenbildung*, SB II 03-341, Tel. 39-32 45, Sprechstd. Mo 14-16. Privat: Unterdorf 78, 64823 Groß Umstadt/Raibach, Tel. (0 60 78) 57 72
- PEEGE, Joachim, Dr. rer. pol., Dipl.-Kaufmann, Dipl.-Handelslehrer (emeritiert), *Pädagogik*, Tel. 39-27 16. Privat: Weidmannstraße 23, 55131 Mainz, Tel. 8 26 45
- REITER, Josef, Dr. phil. (beurlaubt), *Philosophie*, Tel. 39-22 64. Privat: Auf dem Krahl 2, 55120 Mainz, Tel. 68 48 43
- SEEBOHM, Thomas M., Dr. phil., *Philosophie*, P Zi. 12, Tel. 39-25 27, [seebohm@goofy.zdv.uni-mainz.de], Sprechstd. Mo 14-15, Mi 13-14. Privat: Germanenstraße 12, 53175 Bonn, Tel. (02 28) 37 33 59
- SPRENGARD, Karl Anton, Dr. phil., *Philosophie*, P Zi. 9, Tel. 39-27 89, Sprechstd. Mi 9-10. Privat: Mühlthalstraße 17, 55126 Mainz, Tel. 4 02 02
- VELTHAUS, Gerhard, Dr. phil. (emeritiert), *Pädagogik*, SB II 03-452, Tel. 39-25 88, Sprechstd. Mo 17-18. Privat: Ulmenstraße 24, 55126 Mainz, Tel. 47 18 42
- WESTRICH, Edmund, Dr. phil., Dipl.-Psych. (emeritiert), *Sprachbehindertenpädagogik*. Privat: Göttelmannstraße 46, 55131 Mainz, Tel. 8 26 62

WISSER, Richard, Dr. phil. (pensioniert), *Philosophie*, P Zi. 11, Tel. 39-27 88, Sprechstd. Di 10.30-12. Privat: Lutherring 29, 67547 Worms, Tel. (0 62 41) 2 48 03

VERTRETUNG VON PROFESSUREN

- GERLACH, Hans-Martin, Prof. Dr. phil., Philosophisches Seminar, P Zi. 3, Tel. 39-56 66, Sprechstd. Do 15-16. Privat: Erlenstraße 2a, 04105 Leipzig, Tel. (03 41) 5 38 54
- GRÄTZEL, Stephan, Dr. phil. (apl. Prof.), *Philosophie*, P Zi. 5, Tel. 39-56 68, Sprechstd. Di 16-17. Privat: Gartenstr. 43, 67582 Mettenheim, Tel. (0 62 42) 6 09 87
- HÄUSSLING, Ansgar, Prof. Dr., (Universität Koblenz-Landau), Philosophisches Seminar, P Zi. 16, Tel. 39-22 64, Sprechstd. Di 12-13. Privat: Am Burgenring 52, 76855 Annweiler, Tel. (0 63 46) 72 71

Hochschuldozent

BECK, Christian, PD, Dr. phil. habil. Dipl.-Päd., *Pädagogik*, Pädagogisches Institut, SB II 04-633, Tel. 39-38 41, Sprechstd. Do 14-15. Privat: Erlengrund 7, 55286 Wörrstadt, Tel. (0 67 32) 33 78

Wissenschaftliche Assistenten

- BORST, Eva, Dr. phil., Pädagogisches Institut, SB II 03-331, Tel. 39-29 73, Sprechstd. Mi 15-16. Privat: Am Alten Gerauer Weg 51b, 65474 Birschofsheim, Tel. (0 61 44) 4 35 61
- HÖFFER-MEHLMER, Markus, Dr. phil., Dipl.-Sozialpäd. (FH), Dipl.-Päd., Tel. 39-22 91, Pädagogisches Institut, SB II 03-342, Sprechstd. Di 10-12. Privat: Breidenbacher Str. 17, 55116 Mainz, Tel. 22 23 09
- WIEGAND, Olav, Dr. phil., M.A., Philosophisches Seminar, P Zi. 14, Tel. 39-42 19, [owiegand@goofy.zdv.uni-mainz.de], Sprechstd. Do 11-12. Privat: Linsenberg 10, 65439 Weilbach, Tel. (0 61 45) 99 03 45

Wissenschaftliche Mitarbeiter

- BAUMANN, Lutz, Dr. phil., Akad. Oberrat, Philosophisches Seminar, P Zi. 7b, Tel. 39-27 92, [baumann@vzdmzb.zdv.uni-mainz.de], Sprechstd. Mi 10-12. Privat: Alfred-Mumbäcker-Str. 67a, 55128 Mainz, Tel. 36 53 00
- BENTNER, Ariane, Dr. phil., Dipl.-Päd., Pädagogisches Institut, SB II 04-631, Tel. 39-55 45, Sprechstd. n. V. Privat: Schepp Allee 51, 64295 Darmstadt, Tel. (0 61 51) 31 86 35

- BERNHARD, Armin, Dr. phil. habil., Dipl.-Päd., Pädagogisches Institut, SB II 03-443, Tel. 39-46 38, Sprechstd. Mo 12-13. Privat: Stefansstr. 1, 55116 Mainz, Tel. 22 31 04
- DÖRFLINGER, Bernd, PD Dr. phil. habil., Akad. Rat, Wiss. Ang., Philosophisches Seminar, Kant-Studien-Redaktion, SB II 00-231, Tel. 39-55 23, [kant@vzdmzb.zdv.uni-mainz.de], Sprechstd. Mo 17-18. Privat: Untere Bitzerstr. 12, 55270 Ober-Olm, Tel. (061 36) 8 72 79
- EBEL, Axel Rüdiger, M.A., Wiss. Ang., Pädagogisches Institut, SB II 04-623, Tel. 39-22 52, Sprechstd. Mi, Fr 14-16. Privat: Katzenberg 171, 55126 Mainz, Tel. 47 39 94
- EDLICH, Günter, Akad. Direktor, *Hochschuldidaktik*, Pädagogisches Institut, Tel. 39-59 94, Sprechstd. Mo 11-13 (SB II 03-131) Di 10-12 (SB II 02-153). Privat: Ludwig-Schwamb-Straße 10, 55126 Mainz, Tel. 4 05 06
- EISEMANN, Andreas, Mitarbeiter am DFG-Forschungsprojekt "Physis als Objektivitätsbegründung" (Buchheim), Philosophisches Seminar. Privat: Auerfeldstr. 26, 81541 München, Tel. (0 89) 4 48 87 64
- HECK, Gerhard, Dr. phil., Akad. Direktor, Pädagogisches Institut, SB II 03-342, Tel. 39-22 91, Sprechstd. Di 10-12. Privat: Am Rathaus 10, 55116 Mainz, Tel. 22 75 15
- HEUER, Bernhard, Dipl.-Soz., M.A., Akad. Direktor, Pädagogisches Institut, SB II 03-333, Tel. 39-29 76, Sprechstd. Mo 11.15-13. Privat: Lilienweg 18, 55126 Mainz, Tel. 47 32 73
- HÜBNER, Johannes, M.A., Mitarbeiter am DFG-Forschungsprojekt »Physis als Objektivitätsbegründung« (Buchheim), Philosophisches Seminar. Privat: Elvirastraße 14, 80636 München, Tel. (089) 1 29 15 17
- JOISTEN, Karen, Dr. phil., Wiss. Ang., Philosophisches Seminar, P Zi. 13, Tel. 39-27 91, Sprechstd. Fr 17-18
- MAIER, Roland, Akad. Direktor, Pädagogisches Institut, SB II 03-321, Tel. 39-29 17, Sprechstd. Mo, Do 9-10.30. Privat: Karthause 13, 55270 Klein-Winternheim, Tel. (061 36) 8 77 83
- MÜLLER, Ralf, M.A., Wiss. Ang., Philosophisches Seminar, P Zi. 14, Tel. 39-42 19, [muellr000@vzdmzb.zdv.uni-mainz.de], Sprechstd. Do 11-12. Privat: Westring 233, 55120 Mainz, Tel. 68 66 71
- PANKNIN-SCHAPPERT, Helke, Dr. phil., Wiss. Ang., Philosophisches Seminar, P Zi. 7c, Tel. 39-44 22, Dijon-Büro, Sprechstd. Mo 12-13, Di 12-13, Do 15-16
- RAUSCHER, Josef, Dr. phil., Philosophisches Seminar, P Zi. 13, Tel. 39-27 91, Sprechstd. Do 11-12. Privat: Sertoriusring 303, 55126 Mainz, Tel. 47 39 21
- RENDA, Ernst-Georg, Dr. phil., Dipl.-Päd., Akad. Direktor, Pädagogisches Institut, SB II 03-233, Tel. 39-38 13, Sprechstd. Di 13-14. Privat: Am Damsberg 12, 55130 Mainz
- ROCK, Kerstin, Dipl.-Päd., Wiss. Mitarbeiterin, Pädagogisches Institut, SB II 03-435, Tel. 39-46 36, Sprechstd. Mi 10-12. Privat: Forsterstr. 42, 55118 Mainz, Tel. 60 47 87
- RUFFING, Margit, M.A., Wiss. Ang., Philosophisches Seminar, Tel. 39-27 93. Privat: Lilienstr. 6, 65207 Wiesbaden, Tel. (061 27) 41 88
- RUPPERT, Matthias, Wiss. Mitarbeiter, Pädagogisches Institut, SB II 03-133, Tel. 39-48 11, Sprechstd. Mi 11-12. Privat: Hans-Böckler-Str. 7a, 55128 Mainz
- SANDER, Günther, Dr. rer. soc., Dipl.-Päd., Wiss. Ang., Pädagogisches Institut, SB II 03-151, Tel. 39-29 75, Sprechstd. Mo 11-12. Privat: Bahnhofstraße 11, 55276 Oppenheim, Tel. (0 61 33) 44 76
- SCHMIED, Ewa, Dipl.-Päd., Wiss. Ang., Pädagogisches Institut, SB II 03-443, Tel. 39-55 45, Sprechstd. Do 10-12. Privat: Rochusstraße 8, 55116 Mainz, Tel. 22 09 26
- THOMMES, Armin, Dr. phil., Wiss. Ang., Philosophisches Seminar, P Zi. 7a, Tel. 39-56 67, Sprechstd. Di 14-15. Privat: Rheingoldstr. 38, 55430 Oberwesel-Urbar, Tel. (0 67 41) 28 49
- ULLRICH, Heiner, Dr. phil., Akad. Direktor, Pädagogisches Institut, SB II 03-454, Tel. 39-55 46, Sprechstd. Di 10-11.30. Privat: Lion-Feuchtwanger-Straße 67, 55129 Mainz, Tel. 50 41 41
- VOLLET, Matthias, M.A., Wiss. Ang., Philosophisches Seminar, P Zi. 4, Tel. 39-43 01, Sprechstd. Mo 14-15. Privat: Eichendorffstr. 51-53, 55122 Mainz, Tel. 3 14 37
- WÖBCKE, Manfred, Dr. phil., Dipl.-Psych., Dipl.-Päd., Realschullehrer, Akad. Oberrat, Pädagogisches Institut, SB II 03-223, Tel. 39-29 75, Sprechstd. Mo 14-16. Privat: Scharfensteiner Str. 9, 65399 Kiedrich, Tel. (0 61 23) 6 31 25
- ZECHER, Reinhard, Dr., Dr., Wiss. Ang., Philosophisches Seminar, P Zi. 2, Tel. 39-25 44, Sprechstd. Mi 9-10. Privat: Am Flurgraben 3, 65474 Bischofsheim, Tel. (0 61 44) 4 26 49

Nichtbedienstete Lehrkräfte und Lehrbeauftragte

Gastprofessoren

- FERRARI, Jean, Dr., Professeur de Philosophie an der Université de Bourgogne, Dijon, *Philosophie*. Privat: 2, Bd, Carnot, F-21000 Dijon
- SCHÜSSLER, Ingeborg, Dr. phil., Professeur de Philosophie an der Université de Lausanne. Privat: Chemin de Leisis 44, CH-1009 Pully/Lausanne

Nichtbedienstete Privatdozenten

- BÖHMER, Maria, Dr. phil., MdB, *Pädagogik*, Tel. (02 28) 1 61, Deutscher Bundestag, 53133 Bonn. Privat: Lion-Feuchtwanger-Straße 33, 55129 Mainz, Tel. 50 41 15

Lehrbeauftragte

- BARTHEL-RÖSING, Marita, *Sonderpädagogik*. Privat: Gartenstraße 11, 60594 Frankfurt/Main
- BAUM, Detlef, Prof. Dr. phil., *Sozialpolitik, Sozialadministration*, Tel. (02 61) 95 28-0, Fachhochschule Koblenz, Fachbereich Sozialpädagogik, Finkenherd 4, 56075 Koblenz
- BENDER-NICKEL, Andrea, Dipl.-Päd., *Altenarbeit*. Privat: An der Schmalbach 33, 65307 Bad Schwalbach
- BENZ, Hubert, Dr. phil., *Philosophie*. Privat: Untere Sohlstr. 27, 55218 Ingelheim, Tel. (0 61 32) 7 52 15
- BERGMILLER, Iris, Dipl.-Soz., *Volkshochschule*, Tel. (0 61 42) 60 04 02. Privat: Metzstraße 6, 60487 Frankfurt/Main, Tel. (0 61 42) 60 04 02
- CHRIST, Rainer, M.A., *Erwachsenenbildung*. Privat: Hindenburgplatz 4, 55118 Mainz, Tel. 67 46 27
- DIEHL, Norbert, *Schule*. Privat: Kirchstraße 16, 55435 Gau-Algesheim
- ENDRES, Ute, *Sonderpädagogik*. Privat: Morschstraße 36, 55129 Mainz
- ERMERT, Joh. August, Dr. med., *Kinderheilkunde*. Privat: Cranachweg 10, 55127 Mainz
- FRIETSCH, R., Prof. Dr., *Recht für DiplompädagogenInnen*. Privat: Südring 275, 55128 Mainz, Tel. 36 64 57
- GONSCHOREK, Gernot, Dr., *Schulpädagogik*. Privat: Oberdorfstr. 56, 69245 Bammental
- HÄUSSLING, Ansgar, Prof. Dr. (Universität Koblenz-Landau), *Philosophisches Seminar*, P Zi. 16, Tel. 39-22 64, Sprechstd. Di 10-11. Privat: Am Burgenring 52, 76855 Annweiler, Tel. (0 63 46) 72 71
- HAFEMANN, Helmut, Dipl.-Päd., *Friedenspädagogik*. Privat: Freiherr-von-Stein-Straße 5, 55593 Rüdesheim
- HECKLAU-SEIBERT, Sabine, Dr. phil., M.A.. Privat: Waldgartenstraße 52, 65428 Rüsselsheim, Tel. (0 61 23) 33 49
- HÖLZEL, Sven, Dipl.-Psych., *Erziehungsberatung*. Privat: Schöne Aussicht 46, 65510 Idstein, Tel. (0 61 26) 61 83
- HOFFMANN, Burkhard, Studienrat, *Didaktik der Philosophie*. Privat: Ignazgäßchen 3, 55116 Mainz, Tel. 23 06 38
- KAUFHOLD, Anne, Dipl.-Päd.. Privat: Georg-Unkelhäuser-Str. 16, 55257 Budenheim, Tel. (0 61 39) 56 08
- KOHL, Hanne, Dipl.-Päd., *Erwachsenenbildung, Supervision*, Tel. (61 31) 25 32 87. Privat: Südstraße 14, 55257 Budenheim, Tel. (0 61 39) 21 68
- KOPPER-REIFENBERG, Kath. FH Mainz, Saarstr. 2
- KOSSLER, Matthias, Dr. phil., *Philosophie*, Sprechstd. Mi 11-12 u. n. V., Tel. 39-42 19, P Zi. 14. Privat: Waldstr. 15, 55124 Mainz
- KREBS, Wolfgang, Dipl.-Päd., *Sozialpädagogik*. Privat: Wingertsweg 5, 63589 Linsengericht, Tel. (0 60 51) 8 90
- KRETSCHMER, Ingo, Dr. phil., Dipl.-Psych., M.A., *Körperbehindertenpädagogik*. Privat: Am Grimmen 24, 65343 Eltville, Tel. (0 67 31) 4 13 42
- KRICK, Roland, Dipl.-Päd., *Sozialpädagogik*. Privat: Bahnhofstraße 2a, 55116 Mainz, Tel. 5 14 99
- KROKER, Eduard, Dr. phil., Dr. jur. utr., Prof. an der Philosophisch-Theol. Hochschule Königstein, Honorarprof. an der Univ. Frankfurt, *Philosophie*. Privat: B.-Kindermann-Str. 5, 61462 Königstein/Taunus, Tel. (0 61 74) 2 28 83
- KRON, Maria, Dr., *Sonderpädagogik*. Privat: Philipp-Schnell-Straße 101, 60437 Frankfurt/Main
- KRUG, Peter, Dr., Dipl.-Soz.-wirt, Min. Dir., *Erwachsenenbildung*, Ministerium für Wissenschaft u. Weiterbildung, Mittlere Bleiche 61, 55116 Mainz
- KUNTZE, Gerhard, M.A., *Forschungsmethoden*. Privat: Ludwigsburger Straße 4, 55122 Mainz, Tel. 38 16 00
- KUNZE, Roland, Dipl.-Psych., *Jugendstrafvollzug*. Privat: Grüner Weg 20, 61231 Bad Nauheim
- LENHART, Christian, Dr., Dipl.-Päd., *Empirie*. Privat: Werderstraße, 55118 Mainz, Tel. 63 27 56

- LIEGERER, Andreas, *Sonderpädagogik*. Privat: Kästrich 2b, 55116 Mainz
- MAUL, Bärbel, M.A., Wiss. Ang. Privat: Pankratiusstraße 26, 55118 Mainz, Tel. 61 62 33
- NEUBAUER, Franz, Dr. phil., *Philosophie*. Privat: Friedrichsstraße 54, 55124 Mainz, Tel. 47 33 00
- NIEDERGESÄSS, Bernhard, Dr.. Privat: Abtsgäßchen 9, 60594 Frankfurt/Main
- PATT, Walter, Dr. phil., *Philosophie*. Privat: Leibnizstraße 2a, App. 56, 55118 Mainz
- PETERS, Jan E., Dr. phil., *Pädagogik*, Tel. 23 38 30. Privat: Moselstr. 43, 55262 Heidesheim
- PETERS, Michael, Diplom-Handelslehrer, *Berufliche Weiterbildung*. Privat: Mombacher Weg 24, 65936 Frankfurt, Tel. (0 69) 34 56 76
- PFURTSCHELLER, Friedrich, Dr. phil., Dr. theol., *Philosophie*, Zentrale Verwaltung der Universität, Ref. 114, Zi. 01-416/420. Privat: Am Kupferberg, 67817 Imsbach, Tel. (0 63 02) 12 98
- PILLER, Gereon, Dr. phil., Dipl.-Theol., M.A., *Philosophie*. Privat: Deuerlingerstr. 6, 93164 Kleinenzenberg Gde., Laaber, Tel. (0 94 98) 28 40
- RAUSCH, Christian, Dipl.-Päd., *Drogenhilfe*. Privat: Holunderweg 47, 55128 Mainz
- RECH, Hildegunde, *Jugendbildung*, Amt für soziale Arbeit, Dotzheimer Straße 97, 65197 Wiesbaden, Tel. (06 11) 31 35 30
- REIFENBERG, Peter, Dr. theol., *Philosophie*, Erbacher Hof, Grebenstraße 24-26, 55116 Mainz, Tel. 25 75 22
- RÖDER, Rupert, Dipl.-Math., *Erwachsenenbildung*. Privat: Albinstraße 11, 55116 Mainz, Tel. 23 48 52
- ROGGENHOFER, Johannes, Dr. phil., *Philosophie*. Privat: Ulmenstr. 7, 55126 Mainz, Tel. 47 96 74
- SCHRODIN, Christine, *Schule*. Privat: Elsa-Brandström-Straße 25, 55124 Mainz
- SCHULZEN, Petra, Dipl.-Päd., *Familienberatung*. Privat: Rathausstraße 2, 65346 Eltville-Erbach
- SEITZ, Willi, Prof. Dr. phil., Dipl.-Psych., *Verhaltensbehindertenpädagogik und Psychologie der Behinderten*. Privat: Am Parkfeld 2c, 65203 Wiesbaden, Tel. (06 11) 6 28 44
- STUMPF, Fritz, Sonderschullehrer, *Geistig- und Körperbehindertenpädagogik*. Privat: Neugasse 41, 55234 Albig, Tel. (0 67 31) 4 13 42
- TÖNGES, Hans-Josef, Dipl.-Päd., *Sozialpädagogische Methoden*, Tel. (06 51) 70 51. Privat: Schönbornstr. 7, 55116 Mainz, Tel. 22 24 78
- VALERIUS, Dorothea, *Sonderpädagogik*. Privat: An der Kastilport 1, 54295 Trier
- VOGEL, Günter, Dr. rer. nat., Akad. Direktor, *Lehren und Lernen*. Privat: In den Borngärten 14, 55296 Gau-Bischofsheim, Tel. (0 61 35) 31 55
- VOGT, Walter, Oberstudiendirektor, *Philosophie*. Privat: Kaiserstraße 35, 55116 Mainz, Tel. 67 30 05
- WAUBERT DE PUISEAU, Rosemi, *Schule*. Privat: Welschstr. 14, 55131 Mainz, Tel. 5 42 57
- WOEDE, Konrad, *Schule*. Privat: Am Zollhafen 10, 55118 Mainz
- WOLF, Eberhard, Dipl.-Päd., *Erwachsenenbildung*. Privat: Bahnhofstr. 16, 55296 Gau-Bischofsheim, Tel. (0 61 35) 29 18
- WOLTER, Otto, Dipl.-Päd., *Sozialpädagogik*. Privat: Am Zollstock 1, 55444 Seibersbach, Tel. (0 61 35) 86 77
- WÜRKERT, Barbara, Dipl.-Psych., *Sonderpädagogik*. Privat: Gehanweg 20, 55128 Ingelheim
- ZOROWKA, Patrick G., Dr., *Sonderpädagogik*, Klinik für Kommunikationsstörungen, Helmholtzweg, Geb. 101, 55101 Mainz

Lehrveranstaltungen

Fachbereichsübergreifende hochschuldidaktische Lehrveranstaltungen: Siehe Nr. 250 ff.

Philosophie

- Einführungsveranstaltung für Studienanfänger, Fach- und Hochschulortwechsler
L. Baumann
Do, 11. April 1996, 11-13 — P 11
- Integriertes Studienprogramm (Magister/Maîtrise): Einführungsveranstaltung für Studienanfänger
L. Baumann, H. Panknin-Schappert
Do, 11. April 1996, 15-17 — P 11

Eventuelle Änderungen sind dem Schwarzen Brett des Philosophischen Seminars zu entnehmen.

Vorlesungen

- 001 Geschichte der Philosophie V, Neuzeit: Philosophie im Zeitalter der Renaissance und des Barock (16. und 17. Jahrhundert) [2-std.]
K. A. Sprengard
Mi 10-12 — P 3
- 002 Schellings Begriff der menschlichen Freiheit [1-std.]
T. Buchheim
Di 17-18 — P 104
- 003 Hegel: Wissenschaft der Logik: Lehre vom Wesen und Lehre vom Begriff [2-std.]
T. M. Seeborn
Mi 10-12 — P 12
- 004 Philosophie und Praxis: Die Philosophie von Karl Marx und die geistige Situation des 19. Jahrhunderts [2-std.]
H.-M. Gerlach
Do 18 s.t.-19.30 — P 6
- 005 Philosophie unterwegs im Denken. Knotenpunkte und Scheidewege [2-std.]
R. Wisser
Di, Fr 9-10 — P 3
- 006 Philosophische Grundfragen der Mystik [1-std.]
S. Grätzel
Di 10-11 — P 4
- 007 Naturphilosophie [3-std.]
A. Häußling
Di 9-10, Mi 10-12 — P 11
- 008 Nicht-klassische Logiken I [2-std.]
O. Wiegand, K. Barthelmann
Do 14-16 — R. n. V. (Mathematik)

Übungen

Übungsscheine können auch in Proseminaren mit fremdsprachiger Textgrundlage erworben werden.

- 009 Übung zur Vorlesung Nicht-klassische Logiken [2-std.]
O. Wiegand, K. Barthelmann
Z. u. O. n. V. (Mathematik)
- 010 Lektüre lateinischer philosophischer Texte [2-std.]
W. Vogt
Mo 8.30-10 — P 201
- 011 Henri Bergson: La pensée et le mouvant [2-std.]
M. Vollet
Mo 12 s.t.-13.30 — SB II 03-153
- 012 »Kreatives Schreiben« in der Philosophie [2-std.]
S. Grätzel
Do 11-13 — P 11
(Anmeldung erforderlich)
- 013 Einführung in die Ethik [2-std.]
R. Müller
Fr 15-17 — P 109a
- 014 Tutorium zum Hauptseminar: »Prädikatenlogik höherer Stufe und Metalogik« [1-std.]
O. Wiegand
Do 10-11 — P 11
- 015 Tutorium zum Proseminar: »Kritisches Denken und wissenschaftliches Schreiben« [1-std.]
R. Müller
Do 13-14 — P 109a

Proseminare

- 016 Kritisches Denken und wissenschaftliches Schreiben [2-std.]
R. Müller
Fr 10.30-12 — P 201
- 017 Einführung in die Philosophie des Daoismus [2-std.]
E. Kroker
Fr 12.30-14 — P 102
- 018 Einführung in die Philosophie Platons [2-std.]
K. Joisten
Fr 15-17 — P 7

- 019 Aristoteles: »Politik« [2-std.]
W. Patt
Mi 14-16 — P 7
- 020 Die Renaissance des 12. Jh. – Einführung in die Philosophie der Gotik und ihr Nachwirken [2-std.]
J. Roggenhofer
Mo 18-20 — P 11
- 021 Plotins Schriften zur Ästhetik (Enneaden I 6 und V 8) [2-std.]
H. Benz
Mo 14-16 — P 104
- 022 Aurelius Augustinus: »Über den freien Willen« [2-std.]
T. Buchheim
Di 10-12 — P 203
- 023 Abaelard: Ethik [2-std.]
J. Rauscher
Do 8.30-10 — P 12
- 024 Zur Entwicklung des neuzeitlichen Wissenschaftsbegriffes: René Descartes [2-std.]
A. Häußling
Mi 13 s.t.-14.30 — SB II 03-153
- 025 Descartes: Discours de la méthode (am franz. Text) [2-std.]
L. Baumann
Do 16-18 — P 6
- 026 Descartes: Meditationen (am lat.-dt. Text) [2-std.]
L. Baumann
Do 8.30-10 — P 7
- 027 Einführung in die Philosophie von G. W. Leibniz [2-std.]
R. Müller
Fr 17-19 — P 109a
- 028 Traditionelle Logik anhand von G. F. Meiers »Auszug aus der Vernunftlehre« [2-std.]
B. Dörflinger
Fr 9-11 — P 7
- 030 »... das Philosophisch-Werden der Welt ist zugleich ein Weltlich-Werden der Philosophie.« Texte zur Philosophie von Karl Marx [2-std.]
H.-M. Gerlach
Fr 10 s.t.-11.30 — P 6
- 031 Philosophische Texte der Junghegelianer (A. Ruge, B. Bauer, D. F. Strauß) und L. Feuerbach zur Kritik der geistigen Situation der Zeit [2-std.]
H.-M. Gerlach
Fr 13.30-15 — P 104
- 032 Edmund Husserl: Cartesianische Meditationen – eine Einführung in die transzendente Phänomenologie [2-std.]
T. M. Seebohm
Di 12-14 — P 203
- 033 Wenn Handeln dem Denken vorausgeht: Blondels Ansatz zur ethischen Reflexion [2-std.]
P. Reifenberg
Mi 8.30-10 — P 201
- 034 Einführende Texte zum Pragmatismus [2-std.]
M. Kößler
Do 16-18 — P 203
- 035 Recht – Staat – Sicherheit. Über die Verlässlichkeit der Gesetze als Einführung in die Rechtsphilosophie [2-std.]
F. Neubauer
Mo 17-19 — P 15
- 036 Die Lebensphilosophie und das alte Problem des Dynamischen [2-std.]
G. Piller
Mo 15 s.t.-16.30 — P 109a
- 037 Der Mensch – Träger von Ideen und Werten. Zur Grundlegung von Wissen und Sitte anhand von Texten [2-std.]
K. A. Sprengard
Mi 15 s.t.-16.30 — P 12
- 038 N. Goodman: Sprachen der Kunst [2-std.]
S. Grätzel
Mo 16-18 — P 203
- 039 Lyotard: Ästhetik des Erhabenen [2-std.]
J. Rauscher
Do 18-20 — P 12
- 040 Texte der Phänomenologie und analytischen Philosophie zu der Problematik »Bewußtsein – Wahrheit – Selbstbezüglichkeit« [2-std.]
R. Müller, O. Wiegand
Do 8 s.t.-9.30 — P 208
- 041 Philosophie der Malerei: – Moderne – [2-std.]
A. Thommes
Di 8.30-10 — P 7
- 042 Naturphilosophische Beiträge zum Thema »Menschwerdung« [2-std.]
R. Zecher
Di 8 s.t.-9.30 — P 15

Hauptseminare

- 043 Aristoteles: Metaphysik Buch VII [2-std.]
T. Buchheim
Mo 16-18 — P 12

- 044 Thomas von Aquin: Summa theologica I, quaestio LXXXIV [2-std.]
J. Kopper
Di 16-17 — P 12
Mi 16-17 — P 105
- 045 Descartes: Méditations métaphysiques
J. Ferrari
Mo-Fr 18-20 — SB II 03-153
Blockseminar in französischer Sprache, 13.-25.5.1996, (im Rahmen der Zusammenarbeit mit der Université de Bourgogne, Dijon), Näheres s. Aushang
- 046 Einführung in Hegels Rechtsphilosophie
I. Schüssler
Mo-Fr 18-20 — SB II 03-153
Blockseminar v. 10.-24.6.1996, (im Rahmen der Zusammenarbeit mit der Université de Lausanne), Näheres s. Aushang
- 047 Schopenhauers Kant-Kritik [2-std.]
B. Dörflinger
Fr 15-17 — P 104
- 048 Klassiker der Lebensphilosophie: Leben ist mehr als – bloß leben. Anfänge in der Klassik: Nietzsche und die Nietzsche-Bewegung. Die naturalistisch-biologistischen Richtungen; die historisch-idealistischen Kreise. Nachleben und Wirkung, Ideologisierung, Politisierung und Pervertierung. [2-std.]
K. A. Sprengard
Mi 17 s.t.-18.30 — P 12
- 049 E. Husserl: Phänomenologie des inneren Zeitbewußtseins [2-std.]
S. Grätzel
Mo 12-14 — P 203
- 050 Karl Jaspers' philosophisches Urteil über die »geistige Situation der Zeit« des 20. Jahrhunderts [2-std.]
H.-M. Gerlach
Fr 15.30-17 — P 15
- 051 Karl Jaspers: Weltgeschichte der Philosophie. Einleitung. Aus dem Nachlaß herausgegeben von Hans Saner, München 1982. [2-std.]
R. Wisser
Di 14.05-15.35 — P 7
- 052 Paul Ricoer: Psychoanalyse und Hermeneutik des Latenten [2-std.]
T. M. Seebohm
Mo 15-17 — P 102
- 053 Prädikatenlogik höherer Stufe und Metalogik [2-std.]
T. M. Seebohm
Mi 14-16 — P 109a

Oberseminare

- 054 Aristoteles: De anima [1-std.]
T. Buchheim
Mo 18-21 — P 109a
- 055 Geschichtliche Zugänge zur »Seinsfrage« anhand von Martin Heidegger: »Vier Seminare« (Frankfurt am Main 1977) [2-std.]
R. Wisser
Di 16.30-18 — P 7
- 056 P. Valéry: Cahiers [2-std.]
S. Grätzel
Di 17.30-19 — P 11

Kolloquien

- 057 Doktorandenkolloquium (prs.) [2-std.]
R. Wisser
Di ab 19.30 — P 107 n. V. u. auf Einladung
- 058 Doktorandenseminar (prs.) [1-std.]
K. A. Sprengard
14-tägl.: Z. u. O. n. V.
- 059 Lesekolleg zur Philosophievorlesung Renaissance und Barock: Auszüge aus Werken großer Autoren des 16. und 17. Jahrhunderts [1-std.]
K. A. Sprengard
Mi 12-13 — P 206 u. 1-std. n. V.
- 060 Kolloquium zu Texten der Vorlesung
S. Grätzel
Z. u. O. n. V.
Blockveranstaltung vom 22.7.-25.7.1996 (Kloster Himmerod); Anmeldung erforderlich
- 061 Kolloquium zur Vorlesung: Naturphilosophie [1-std.]
A. Häußling
Mi 15 s.t.-15.45 — P 204
- Naturwissenschaftlich-Philosophisches Kolloquium [2-std.]
P. Beckmann, F. Beißer, C. v. Campenhausen, O. Ewert, C. Huber, H. Oehlert, P. Schneider, P. Schölmerich, E. Thomas, W. Zohlhörer
14-tägl.: Mi 19-21 — N 1
Die Einzelveranstaltungen werden durch Plakate angekündigt.

- Mainzer Universitätsgespräche des Studium generale
G. Eifler, P. Schneider
14-tägl.: Mi 17-19 — N3 (Kuppelbau)
Die Einzelveranstaltungen werden durch Plakate angekündigt.

Pädagogik

Einführungsveranstaltungen für Studienanfänger, Fach- und Hochschulortwechsler

- Pädagogik: Diplomstudiengang
R. Maier
Di, 9. April 1996, 10-12 — P 11
- Pädagogik: Magister- und Promotionsstudiengang
A. R. Ebel
Di, 9. April 1996, 12-14 — P 11
- Lehramt an Gymnasien findet im Sommersemester nicht statt
- Erziehungswissenschaftliches Begleitstudium für Lehramtsstudiengänge
F. W. Kron, G. Edlich, B. Heuer
Mi, 10. April 1996, 18-20 — P 2

Für Lehramtsstudierende geeignete Veranstaltungen

- Sachbereich I:
Theorie der Erziehungswissenschaft, Theorie der Erziehung, Pädagogische Anthropologie, Gesellschaftliche Bedingungen von Erziehung und Unterricht: Veranstaltungs-Nr. 111, 115, 123, 127, 128, 139, 140, 141, 142, 143, 147, 157, 158
- Sachbereich II:
Didaktik, Curriculum, Lehrplan, Methodik, Unterricht: Veranstaltungs-Nr. 132, 134, 173
- Sachbereich III:
Schulwesen, Geschichte des Schulwesens, (Schulische) Institutionen und Organisationen, Bildungsplanung, Bildungspolitik: Veranstaltungs-Nr. 105, 114, 134a, 139, 143, 157, 158, 159, 173, 182
- Sachbereich IV:
Pädagogische Psychologie (Entwicklung, Lehren und Lernen, Soziale Beziehungen im schulischen Bereich): Veranstaltungs-Nr. 119, 131, 132
- Sachbereich V:
Sozialisationstheorie, Sozialisationsinstanzen, Sozialisationsbereiche, Individuation: Ver-

staltungs-Nr. 109, 115, 120, 122, 130, 137, 138, 141, 160, 179

- Sachbereich VI:
Kernbereiche der Schulpraxis (zur Vorbereitung auf das Schulpraktikum): Veranstaltungs-Nr. 112, 114, 116, 119, 134a

Vorlesungen

- 100 Methoden der Erziehungswissenschaft (Empirie 1) [2-std.]
C. Beck
Fr 14-16 — P 10
- 101 Rolle der Wahrnehmungsmodalitäten und deren Integration bei Lernvorgängen [2-std.]
K.-H. Berg
Di 10-12 — P 5
- 102 Medizinische Aspekte von Behinderungen: Diagnostik [2-std.]
J. A. Ermert
Do 8 s.t. -10.15 — P 10
- 103 Historische Pädagogik [2-std.]
E. Hufnagel
Mi, Fr 9-10 — P 3
- 104 Sozialisationstheorien [2-std.]
F. Kron
Mi 10-12 — P 1
- 105 3000 Jahre Schulgeschichte in Bildern [2-std.]
J. Peege
Mo 14-16 — P 4
- 106 Medizinische Aspekte von Stimm-, Sprech- u. Sprachstörungen sowie kindl. Hörstörungen [2-std.]
P. Zorowka
Z. n. V. — HNO HS Geb. 101

Proseminare

- 107 Einführung in die Altenarbeit [2-std.]
A. Bender-Nickel
Do 10-12 — P104
- 108 Methoden erziehungswissenschaftlicher Forschung [2-std.]
A. Bentner
14-tägl.: Do 10-13 — SB II 02-146

- 109 Geschlechtsspezifische Sozialisation [2-std.]
E. Borst
Mi 12-14 — SB II 02-146
- 110 Einführung in die Pädagogik [2-std.]
A. Ebel
Di 16-18 — P206
- 111 Einführung in die pädagogische Anthropologie [2-std.]
A. Ebel
Fr 8.30-10 — SB II 03-152
- 112 Praktikumsorientierte Einführung in das Schulpraktikum [4-std.]
G. Edlich
Mo 17-18 — P4
Mo 18-20 — P104
- 113 Grundbegriffe der Sozialpädagogik [2-std.]
F. Hamburger
Mi 16-18 — SB II 03-152
- 114 Schule als Arbeitsplatz – Einführung in das Schulpraktikum [4-std.]
G. Heck
Mo 17-18 — P4
Mo 18-20 — P110
1 Std. n. V. — O. n. V.
Anmeldung erforderlich
- 115 Brave Mädchen – böse Jungen? Schule und die Sozialisation der Geschlechter [2-std.]
W. Helsper
Mi 10-12 — Hs 15
- 116 Kernbereiche der Schulpraxis und des Begleitstudiums für Lehramtsstudenten [4-std.]
B. Heuer
Mo 17-18 — P4
Mo 18-20 — P6
- 117 Jugendarbeit & Jugendbildung : Eine Einführung [2-std.]
M. Höffer-Mehlmer
Mo 14-16 — SB II 03-152
- 118 Praxisfelder der Weiterbildung (mit Exkursionen) [2-std.]
M. Höffer-Mehlmer
Di 14-16 — SB II 03-152
- 119 Praxisfelder der Schulpädagogik [2-std.]
H.-P. Kirsten-Schmidt
Mo 18.50-20.20 — SB II 02-134
- 120 Sozialisation und Schule [2-std.]
F. Kron
Do 18-20 — SB II 03-152
- 121 Jugenddelinquenz und Strafvollzug [2-std.]
R. Kunze
Fr 14-16 — SB II 03-134
- 122 Sozialisationstheorien [2-std.]
Ch. Lenhart
Mi 12-14 — SB II 03-152
- 123 Sozialisationstheorien I [2-std.]
R. Maier
Di 12-14 — P6
- 124 Pädagogische Anthropologie [2-std.]
R. Maier
Mi 10-12 — P6
- 125 Grundbegriffe der Pädagogik [2-std.]
R. Maier
Di 10-12 — P6
- 126 Sozialisationstheorien II [2-std.]
R. Maier
Mi 12-14 — P6
- 127 Anthropologie [2-std.]
E. G. Renda
Do 8-10 — P6
- 128 Strukturbegriffe der Erziehungswissenschaften [2-std.]
E. G. Renda
Do 10-12 — P6
- 129 Praxisfelder der Sozialpädagogik (mit Exkursionen) [2-std.]
G. Sander
Do 16-18 — SB II 02-146
- 130 Gehorsam oder Initiative – Täterschaft im Nationalsozialismus [2-std.]
E. Schmied
14-tägl.: Fr 10 s.t.-13 — SB II 03-153
- 131 Kommunikationsförderung und soziales Kompetenztraining in der Schule [3-std.]
E. Schmied
14-tägl.: Fr 13 s.t.-16 — SB II 03-153
Blockveranstaltung
- 132 Unterricht und Unterrichten [2-std.]
Schreiber
Mi 18-20 — 1. Treffen: SB II 02-146; Rest: IGS-Dependance
- 133 Lehrforschungsseminar: Wie eine Meinung im Kopf entsteht [2-std.]
Studiengruppe O. Dick, J. Spieß
(Begleitung : *E. Meueler*)
Di 8-10 — SB II 03 152
- 134 Didaktik, Methodik [2-std.]
H. Ullrich
Mo 16-18 — SB II 03-444
- 134a Schulpädagogik [2-std.]
H. Ullrich
Mo 14.30-16 — SB II 03-444

- 134b Sonderpädagogik des Kindes- und Jugendalters [2-std.]
E. Heinemann
 Mo 16-18 – SB II 03-153

Mittelseminare

- 135 Kommunikation mit Musik und Bewegung für die Sonderpädagogik [2-std.]
M. Barthel-Rösing
 Z. n. V. — Cornelius-Konservatorium
 Blockveranstaltung
- 136 Sozialpolitische Konzeptionen im Wandel [2-std.]
D. Baum
 Do 16-18 — SB II 03-153
- 137 Interaktion und Geschlecht [2-std.]
A. Bentner
 14-tägl.: Do 10-13 — SB II 02-146
- 138 Soziogenese des Subjekts [2-std.]
A. Bernhard
 Do 10-12 — SB II 03-436
- 139 Kinderfernsehen und Medienerziehung [2-std.]
M. Böhmer
 Mo 10 s.t.-11.30 — P 11
- 140 Frauen in der sozialen Arbeit [2-std.]
E. Borst
 Do 10-12 — SB II 03-134
- 141 Wachstum und Krisen der gesunden Persönlichkeit – das Werk E. H. Eriksons [2-std.]
J. Bürmann
 Di 10-12 — SB II 02-146
- 140 Pädagogische Anthropologie [2-std.]
A. Ebel
 Fr 12-14 — SB II 03-444
- 141 Arbeitsfeld Kindertagesstätten [2-std.]
A. Ebel
 Di 13-15 — SB II 03-153
- 142 Das Spiel [2-std.]
G. Edlich
 Di 18-20 — P 6
- 143 H. v. Hentig und die Bielefelder Reformschulen [2-std.]
G. Edlich
 Fr 14-16 — SB II 02-146
- 144 Ganzheitliches kreatives Gestalten in der Sonderpädagogik [2-std.]
U. Endres
 Blockveranstaltung n.V. — Windmühlenschule Mainz
- 145 Theaterarbeit mit Menschen mit Behinderungen [2-std.]
S. Felker
 Z. u. O. n. V.
- 146 Rechte Behinderter und ihrer Angehörigen [2-std.]
C. Fürst
 Fr 10-12 — P 10
- 147 Gewaltprävention und Konfliktfähigkeit in Jugendarbeit und Schule [2-std.]
H. Hafemann
 14-tägl.: Fr 9-12 — SB II 02-146
- 148 Intensivseminar: Migration und Sozialarbeit 24.2.-9.3.95 in Messina
F. Hamburger
- 149 Projekt: Jugendhilfe [2-std.]
F. Hamburger
 Mi 10-12 — SB II 02-146
- 150 Geschichte der Erwachsenenbildung (1848 - 1933) [2-std.]
G. Heck
 Do 8-10 — SB II 02-146
- 151 Ausgewählte Lernfelder – Projekt: Politische Erwachsenenbildung [4-std.]
G. Heck
 Do 10-12 — SB II 03-152
 2 Std. n. V.
- 152 Psychomotorik [2-std.]
S. Hecklau-Seibert
 Di 10-12 — Fechtsaal
- 153 Psychomotorik: Projektseminar Bewegungsbaustelle in der Sonderpädagogik [2-std.]
S. Hecklau-Seibert
 Di 12-14 — Fechtsaal
- 154 Psychoanalytische Pädagogik II: Verhaltensstörungen im Kindes- und Jugendalter [2-std.]
E. Heinemann
 Do 14-16 – SB II 03-152
- 155 Angehörigen- und Elternarbeit in der Sonderpädagogik [2-std.]
I. Kretschmer, B. Würkert
 Di 8-10 – P 108
- 156 Autismus als Problem der Sonderpädagogik [2-std.]
E. Heinemann
 Mo 14-16 — SB II 03-436
- 157 Anfang und Ende – Grenzmarken im pädagogischen Prozeß [2-std.]
W. Helsper
 Mi 16.30-18 — P 10

- 158 Der Beruf der Lehrerin/des Lehrers: Strukturen und Widersprüche im Lehrerhandeln [2-std.]
W. Helsper
Mo 14-16 — P 11
- 159 Bildungsreform und Schulreformmodelle [2-std.]
B. Heuer
Mo 14.30-16 — P 204
- 160 Jugend und Familie [2-std.]
B. Heuer
Do 10 s.t.-11.30 — P 204
- 161 Gesunde und krankmachende Kommunikation in Familie und Partnerschaft [2-std.]
S. Hölzel
14-tägl.: Fr 14-18 — SB II 03-152
- 163 Theodor Litt: Führen oder Wachsenlassen [2-std.]
E. Hufnagel
Mi 16-18 — SB II 03-153
- 165 Mit Gruppen arbeiten [2-std.]
H. Kohl
Do 14-16 — SB II 03-324
Einführungssitzung u. Blockveranstaltung
- 166 Sozialisationstheorie: T. Parsons [2-std.]
F. Kron
Mo 16-18 — SB II 02-146
- 167 Wissenschaftstheoretische Positionen – Geisteswissenschaft [2-std.]
F. Kron
Mo 18-20 — SB II 03-444
- 168 Erwachsenensozialisation [2-std.]
E. Meueler
14-tägl.: Di 10-14 — SB II 03-152
- 169 Methoden der Erwachsenenbildung, 1. Gruppe [2-std.]
E. Meueler
14-tägl.: Fr 10-14 — SB II 03-152
- 170 Methoden der Erwachsenenbildung, 2. Gruppe [2-std.]
E. Meueler
14-tägl.: Fr 10-14 — SB II 03-152
- 171 Bildungsökonomie und betriebliche Weiterbildung [2-std.]
M. Peters
Di 18-20 — SB II 03-152
- 172 Was müssen Weiterbildner in der Praxis können – Anforderungsprofile in Wunsch und Wirklichkeit [2-std.]
J. E. Peters
Do 14-16 — SB II 02-146
- 173 Erlebnispädagogik und ökologische Bildung [2-std.]
E. G. Renda
Di 8-10 — SB II 03-444
- 174 Zur Geschichte des pädagogischen Denkens [2-std.]
E. G. Renda
Di 10-12 — SB II 03-444
- 175 Sonderpädagogische Einrichtungen des Kindes- und Jugendalters
K. Rock
Mo 10-12 — SB II 03-152
- 176 Grundlagen der Geistigbehindertenpädagogik [2-std.]
K. Rock
Mi 16-18 — SB II 02-146
- 177 Einzelfallhilfe und Beratung in der Sozialpädagogik [2-std.]
G. Sander
Di 14-16 — SB II 02-146
- 178 Interkulturelle Sozialpädagogik: Grundbegriffe und Theorien [2-std.]
G. Sander
Di 16-18 — SB II 03-152
- 179 Theoretische Ansätze zur Erklärung von Verhaltensstörungen [2-std.]
W. Seitz
14-tägl.: Fr 14-18 — P 12
- 180 Entwicklungsförderung Schwerstbehinderter Teil II [2-std.]
F. Stumpf
Blockveranstaltung — Schule f. Körperbehinderte Nieder-Olm
- 182 Schulautonomie, Schulkultur, praktisches Lernen – Ansätze aktueller Schulreform [2-std.]
H. Ullrich
Mi 8.30-10 — SB II 03-152
- 183 Auffälligkeiten beim Reden: Stottern, Poltern, Autismus [2-std.]
D. Valerius
14-tägl.: Mi 10-15 — Raum s. Aushang
- 184 Empirische Forschungsmethoden II [2-std.]
M. Wöbcke
Mo 10-12 — SB II 03-436
- 185 Sozialarbeit in der Dritten Welt [2-std.]
M. Wöbcke
Di 10-12 — SB II 03-436
- 186 Soziale Gruppenarbeit [2-std.]
M. Wöbcke
Mo 12-14 — SB II 03-152

- 187 Sozialarbeit in der Psychiatrie [2-std.]
M. Wöbcke
 Di 12-14 — SB II 03-134

Oberseminare

- 188 Brezinkas Metatheorie der Erziehung
 [2-std.]
C. Beck
 Do 14-16 — P 109a
- 189 Sozialpädagogische Handlungskonzepte und
 Professionalität [2-std.]
F. Hamburger
 Mo 18-20 — SB II 03-152
- 190 Ethische Probleme in der Sonderpädagogik
 [2-std.]
E. Heinemann
 Do 16-18 — SB II 03-152
- 191 Forschungskolloquium: Interpretation päd-
 agogischer/schulischer Szenen und Texte
 [2-std.]
W. Helsper
 Di 16-20 — Hörsaal 10
- 192 Erwachsenenbildung zwischen Schule und
 sozialer Arbeit [2-std.]
E. Meueler
 14-tägl.: Di 10-14 — SB II 03-152

- 193 Sprache und Erziehung [2-std.]
G. Velthaus, H. Ullrich
 Mi 10-12 — SB II 03-152
- 194 Schelers Bildungstheorie [2-std.]
E. Hufnagel
 Fr 9-10 — P 5
- 195 Wilhelm Diltheys Grundlegung der Pädago-
 gik [2-std.]
E. Hufnagel
 Mi 9-10 — P 3

Kolloquien

- 196 ERASMUS-Kolloquium [2-std.]
F. Hamburger
 Mo 16-18 — SB II 03-152
- 197 PraktikantInnenkolloquium Erwachsenenbil-
 dung/außerschulische Jugendbildung
 [2-std.]
M. Höffer-Mehlmer
 Mo 16-18 u. n. V. — SB II 03-342
- 198 PraktikantInnenkolloquium (Sonderpädago-
 gik) [1-std.]
K. Rock
 Mi 18-19 — SB II 03-153
- 199 PraktikantInnenkolloquium Sozialpädagogik
 [2-std.]
G. Sander
 Mo 18-20 — SB II 02-146

Hochschuldidaktik

Veranstaltungen für Lehrende und Studierende aller Fachbereiche

- 250 Kolloquium (besonders für Lehrende des
 Fachbereichs Medizin): Möglichkeiten und
 Probleme des Lehrens und Lernens
J. Bürmann
 14-tägl.: Mo 18-22 — SB II 02-146
 Anmeldung telefonisch: 39-59 94/38 94
- 251 Kolloquium: »Gute Lehre« aus der Sicht der
 Studenten (besonders in den Geistes- und So-
 zialwissenschaften)
J. Bürmann
 Mi 8.30-10 — SB II 02-146
 evtl. Blockseminar; Anmeldung telefonisch:
 39-59 94/38 94

- 252 Theorie und Praxis gestalttherapeutischer Be-
 ratung in Hochschule, Schule und Beratungs-
 institutionen [2-std.]
J. Bürmann
 14-tägl.: Di 16-20 — SB II 02-146
- 253 Hartmut von Hentig und die Bielefelder Re-
 formschulen [2-std.]
G. Edlich
 Fr 14-16 — SB II 02-146

Seminar, besonders für Studierende der Pädagogik

- 254 Wachstum und Krisen der gesunden Persön-
 lichkeit – das Werk E. H. Eriksons
J. Bürmann
 Di 10-12 — SB II 02-146
 Anmeldung telefonisch: 39-59 94/38 94

Fachbereich 12: Sozialwissenschaften

- Postanschrift:
Fachbereich Sozialwissenschaften
55099 Mainz, Fax 39-33 47
- Besucheranschrift:
Colonel-Kleinmann-Weg 2 (SB II)
- Dekan:
Univ.-Prof. Dr. Dr. h.c. Stefan HRADIL,
Zi. 00-655, Tel. 39-22 47, Sprechz. n. V.
- Prodekan: Univ.-Prof. Dr. Jürgen W. FALTER,
Colonel-Kleinmann-Weg 2 (SB II) 05-154
- Dekanat:
Elisabeth FRIEDRICH,
Zi. 00-653, Tel. 39-22 47,
Sprechzeiten Mo, Di, Do, Fr 10-12
- Fachbereichskatalog:
Elisabeth GRESSER, Bibl.-OInsp.;
Marlies BRAND, Bibl.-OInsp.;
Colonel-Kleinmann-Weg 2 (SB II),
00-331, 00-333, 00-343, Tel. 39-32 53
Sprechzeit: Di 10-12

Informationen für Studierende

Studienfächer und -abschlußmöglichkeiten

- Politikwissenschaft: Magister; Promotion, die eine Abschlußprüfung voraussetzt; Promotion, die keine Abschlußprüfung voraussetzt.
- Sozialkunde: Erste Staatsprüfung für das Lehramt an Gymnasien.
- Soziologie: Magister; Promotion, die eine Abschlußprüfung voraussetzt.
Es wird dringend empfohlen, den Magisterstudiengang Soziologie im Hauptfach nur zum Wintersemester aufzunehmen, da im Sommersemester keine Lehrveranstaltungen für Studienanfänger im Hauptfach angeboten werden.
- Ethnologie: Magister; Promotion, die eine Abschlußprüfung voraussetzt.
- Afrikanische Philologie: Magister; Promotion, die keine Abschlußprüfung voraussetzt.
- Publizistik: Magister; Promotion, die eine Abschlußprüfung voraussetzt.
Zulassungsbeschränkt: Eine Bewerbung erfolgt an das Studentensekretariat.
- Journalistik (Aufbaustudiengang):
Bewerbung nur mit abgeschlossenem wissenschaftlichem Hochschulabschluß. Die Landesverordnung über die Eignungsprüfung im Studiengang Journalistik ist im Sekretariat, Alte Universitätsstraße 17 (Domus universitatis) erhältlich. Der Aufbaustudiengang kann nur zum Wintersemester aufgenommen werden.
- Psychologie:
Diplom; Promotion, die eine Abschlußprüfung voraussetzt.
Zulassungsbeschränkt:
Eine Bewerbung erfolgt über die ZVS, Sonnenstraße 171, 44128 Dortmund; im Studiengang Psychologie-Nebenfach im Rahmen des Magisterstudienganges erfolgt die Bewerbung an das Studentensekretariat. Studienbeginn im Di-

plom-Studiengang ist nur zum Wintersemester möglich; im Magister-Studiengang (nur Nebenfach) wird der Studienbeginn zum Wintersemester empfohlen.

Einführungsveranstaltungen für Studienanfänger, Fach- und Hochschulortwechsler

- Politikwissenschaft/Sozialkunde:
Dienstag, 9. April 1996, 14-16, N 1
- Soziologie: findet im Sommersemester nicht statt
- Ethnologie, Afrikanische Philologie und Afrika-Studien: Mittwoch, 10. April 1996, 16-18, Hs 13 (Becherweg 4);
Vorstellung der Lehrveranstaltungen (Muppet-Show): Dienstag, 16. April 1996, 11-13, Aud. max.
- Publizistik: Di, 9. April 1996, 16-18, P 1
- Journalistik: findet im Sommersemester nicht statt
- Psychologie (für Hauptfachstudenten): findet im Sommersemester nicht statt
- Psychologie (für Nebenfachstudenten):
Mittwoch, 10. April 1996, 9-10, P 11

Studienfachberatung

POLITIKWISSENSCHAFT

Besucheranschrift:

Colonel-Kleinmann-Weg 2, SB II

Dr. Christl BLANK, Zi. 05-153, Tel. 39-29 95,

Dr. Klaus BODEMER, Zi. 05-643, Tel. 39-59 56

- in der vorlesungsfreien Zeit vom 1. bis zum 4. April 1996:
BLANK, Mo 10-12 u. n. V.;
BODEMER, n. V.
- in der Studieneinführungswoche vom 9. bis zum 12. April 1996:
BLANK, Mo 10-12 u. n. V.

- in der Vorlesungszeit vom 15. April bis 19. Juli 1996:
BLANK, Mo 10-12 u. n. V.;
BODEMER, Mi 14-16
- in der vorlesungsfreien Zeit vom 22. Juli bis 30. September 1996:
BLANK, Mo 10-12 u. n. V.;
BODEMER, n. V.

SOZIOLOGIE

- apl. Prof. Dr. M. HENNEN, SB II 04-331 u. Forum 1, Zi. 126, Tel. 39-23 83/54 24;
Dr. M. HERZER, SB II 04-455, Tel. 39-32 06;
K. INHETVEEN M.A., SB II 04-443, Tel. 39-54 24
Dr. habil. M. JÄCKEL, SB II 04-313, Tel. 39-47 05;
Dr. H. LOFINK, SB II 04-433, Tel. 39-47 92;
Dr. K. MAREL, SB II 04-323, Tel. 39-24 41;
F. MARWEHE, M.A.;
apl. Prof. Dr. W.-U. PRIGGE, SB II 04-321,
Tel. 39-34 38;
apl. Prof. Dr. G. SCHMIED, SB II 04-533,
Tel. 39-27 97;
Dipl.-Soz. O. G. SCHWENK, SB II 04-441,
Tel. 39-54 35;
E. SPRINGER M.A., Forum 1, Zi. 126, Tel.
39-54 24;
Dr. R. SUDEK, SB II 04-333, Tel. 39-31 55
 - in der vorlesungsfreien Zeit vom 1. bis zum 4. April 1996: Mi 10-11, SB II 04-341
 - in der Studieneinführungswoche vom 9. bis zum 12. April 1996:
MAREL, Di 10-12,
LOFINK, Mi 10-12
 - in der Vorlesungszeit vom 15. April bis 19. Juli 1996:
HENNEN, n. V.,
HERZER, Di 10-12,
JÄCKEL, Mo 14-16,
LOFINK, Fr 10-11,
MAREL, Do 10-12,
PRIGGE, n. V.,
SCHMIED, Do 13-14,
SCHWENK, Di 12-13,
SPRINGER, n. V.,
SUDEK, Do 10-12
 - in der vorlesungsfreien Zeit vom 22. Juli bis 30. September 1996: Mi 10-11, SB II 04-341

ETHNOLOGIE

Besucheranschrift:
Forum 6, R 00-644, Tel. 39-27 98
Univ.-Prof. Dr. K.-H. KOHL;
Dr. W. BENDER;
Dr. Anna-Maria BRANDSTETTER M.A.;

V. GOTTOWIK M.A.;
Dr. Ulla SCHILD M.A.;
H. MUSZINSKI M.A., Sprechstd. n. V.;
Univ.-Prof. Dr. I. STRECKER

AFRIKANISCHE PHILOLOGIE

Besucheranschrift: Forum 6, R 00-613
N. N., B. DEHNHARD M.A., U. REUSTER-JAHN,
Tel. 39-24 14, Sprechstd. n. V.

PUBLIZISTIK

Besucheranschrift:
Colonel-Kleinmann-Weg 2 (SB II), 1., 2. und 5. St.
G. DASCHMANN M.A., Tel. 39-32 09,
S. EHMIG M.A., Tel. 39-21 76,
A. HEINTZEL M.A., Tel. 39-44 80,
Dr. W. PEISER Dr., Tel. 39-56 38
S. SCHMID M.A., Tel. 39-37 48,
Dr. C. SCHWARZ, Tel. 39-52 62,
N. N., Tel. 39-29 00

- in der vorlesungsfreien Zeit vom 1. bis zum 4. April 1996:
Mo 11-12 (PEISER)
Di 10-11 (DASCHMANN),
Di 14-15 (EHMIG),
Do 10-11 (HEINTZEL),
Do 15-16 (SCHMID),
Di 11-12 (SCHWARZ)
- in der vorlesungsfreien Zeit vom 22. Juli bis 30. September 1996:
Mo 11-12 (PEISER)
Di 10-11 (DASCHMANN),
Di 14-15 (EHMIG),
Do 10-11 (HEINTZEL),
Do 15-16 (SCHMID),
Di 11-12 (SCHWARZ)
und alle anderen Sprechstunden der Wissenschaftlichen Mitarbeiter
- in der Vorlesungszeit vom 15. April bis 19. Juli 1996:
Mo 11-12 (PEISER)
Di 10-11 (DASCHMANN),
Di 14-15 (EHMIG),
Do 10-11 (HEINTZEL),
Do 15-16 (SCHMID),
Di 11-12 (SCHWARZ)
- in der vorlesungsfreien Zeit vom 22. Juli bis 30. September 1996:
Mo 11-12 (PEISER)
Di 10-11 (DASCHMANN),
Di 14-15 (EHMIG),
Do 10-11 (HEINTZEL),
Do 15-16 (SCHMID),
Di 11-12 (SCHWARZ)

PSYCHOLOGIE

Besucheranschrift: Staudingerweg 9

Dipl.-Psych. Inge LINDNER,

Zi. 02-621, Tel. 39-41 45

- in der vorlesungsfreien Zeit vom 1. bis zum 4. April 1996: n. V.
- in der Studieneinführungswoche vom 9. bis zum 12. April 1996: Mi 14-16
- in der Vorlesungszeit vom 15. April bis 19. Juli 1996: Di 11-12 u. n. V.
- in der vorlesungsfreien Zeit vom 22. Juli bis 30. September 1996: n. V.

Vertrauensdozenten für ausländische Studierende

- Politikwissenschaft:
Marianne BREUER M.A.,
Institut für Politikwissenschaft,
Colonel-Kleinmann-Weg 2 (SB II),
Zi. 05-131, Tel. 39-54 76
- Soziologie:
Wiss. Ang. Dr. phil. Harald LOFINK,
Colonel-Kleinmann-Weg 2 (SB II),
Zi. 04-433, Tel. 39-47 92,
Sprechzeiten Fr 10-12 u. n. V.
- Ethnologie:
Dr. Ulla SCHILD M.A.,
Forum 6, R 00-623, Sprechzeiten Di 15-16 u. n. V., Tel. 39-59 33
- Afrikanische Philologie:
Dr. Ulla SCHILD M.A., Forum 6, R 00-623,
Sprechzeiten Di 15-16 u. n. V., Tel. 39-59 33
- Publizistik:
Gregor DASCHMANN M.A., SB II 01-433,
Sprechzeiten Di 10-11, Tel. 39-32 09
- Psychologie:
Univ.-Prof. Dr. Heinz Walter KROHNE,
Staudingerweg 9, Zi. 02-233,
Sprechzeiten n. V.,
tel. Anmeldung 39-25 99

Studien-, Zwischenprüfungs-, Magister-, Diplom- und Promotionsordnungen

POLITIKWISSENSCHAFT/SOZIALKUNDE

Die Studienordnung für das Fach Politikwissenschaft bzw. Sozialkunde ist im Institut für Politikwissenschaft, Colonel-Kleinmann-Weg 2 (SB II), erhältlich. Die Ordnung für die Zwischenprüfung der Fachbereiche 11-16 und 23 ist ebenfalls dort erhältlich. Beide Ordnungen sind in der Institutsbibliothek einsehbar (Kopiervorlage).

Lehramt an Gymnasien (Sozialkunde):

Die Landesverordnung über die Erste Staatsprüfung für das Lehramt an Gymnasien ist im Buchhandel erhältlich und in der Institutsbibliothek einsehbar (Kopiervorlage).

- Prüfungsamt: s. S. 69

Magister; Promotion:

Die Ordnung für die Magisterprüfung der Fachbereiche 11-16 und 23 ist im Dekanat (SB II) erhältlich, Preis 1,- DM.

Die Promotionsordnung der Fachbereiche 11-16 und 23 ist im Dekanat erhältlich, Preis 1,- DM.

SOZIOLOGIE

Die Studienordnung für das Fach Soziologie ist in der Bibliothek, SB II 01-212, erhältlich.

Die Ordnung für die Zwischenprüfung der FB 11-16, 23 ist ebenfalls dort erhältlich.

Magister:

Die Ordnung für die Magisterprüfung der Fachbereiche 11-16 und 23 ist im Dekanat erhältlich, Preis 1,- DM.

Promotion:

Die Promotionsordnung der Fachbereiche 11-16 und 23 ist im Dekanat erhältlich, Preis 1,- DM.

ETHNOLOGIE UND AFRIKANISCHE PHILOLOGIE

Die Studienordnung für das Studium der Ethnologie und der Afrikanischen Philologie ist im Sekretariat, Forum 6, R 00-644, erhältlich.

Die Ordnung für die Zwischenprüfung der Fachbereiche 11-16 und 23 ist ebenfalls dort erhältlich.

Magister; Promotion:

Die Ordnung für die Magisterprüfung der Fachbereiche 11-16 und 23 ist im Dekanat erhältlich.

Die Promotionsordnung der Fachbereiche 11-16 und 23 ist im Dekanat erhältlich, Preis 1,- DM.

PUBLIZISTIK

Die Studienordnung für das Fach Publizistik ist im Sekretariat, Colonel-Kleinmann-Weg 2 (SB II), erhältlich.

Die Ordnung für die Zwischenprüfung der Fachbereiche 11-16 und 23 ist ebenfalls dort erhältlich.

Magister:

Die Ordnung für die Magisterprüfung der Fachbereiche 11-16 und 23 ist im Dekanat erhältlich, Preis 1,- DM.

Promotion:

Die Promotionsordnung der Fachbereiche 11-16 und 23 ist im Dekanat erhältlich, Preis 1,- DM.

PSYCHOLOGIE**Diplom:**

Die Studienordnung für den Diplomstudiengang Psychologie ist bei der Studienfachberatung Psychologie erhältlich.

Die Diplomprüfungsordnung für Studierende der Psychologie ist ebenfalls bei der Studienfachberatung erhältlich.

- Prüfungsausschuß: Vorsitzender: Univ.-Prof. Dr. O. EWERT, Stellvertreter: Univ.-Prof. Dr. W. D. FRÖHLICH, Geschäftsstelle: I. KNORRE, Staudingerweg 9, Tel. 39-24 43/33 73

Promotion:

Die Promotionsordnung der Fachbereiche 11-16 und 23 ist im Dekanat erhältlich, Preis 1,- DM.

Magister, Promotion (Nebenfach):

Die Studienordnung für das Studium der Psychologie als Nebenfach mit dem Ziel der Magisterprüfung oder der Promotion ist bei der Studienfachberatung Psychologie erhältlich.

**JOURNALISTENAUSBILDUNG
(AUFBAUSTUDIENGANG)**

Die Studienordnung für den Studiengang Journalistenausbildung (Aufbaustudiengang) ist im Sekretariat des Journalistischen Seminars, (Domus universitatis) Alte Universitätsstraße 17, erhältlich.

Die Ordnung für die Abschlußprüfung für den Aufbaustudiengang Journalistik ist dort ebenfalls erhältlich.

Kommentar zu den Lehrveranstaltungen

- Ethnologie, Afrika-Studien, Afrikanische Philologie, Politikwissenschaft: erhältlich in der Regel am Ende des vorausgehenden Semesters bei der Aufsicht der Institutsbibliotheken.
- Soziologie: erhältlich voraussichtlich Ende des vorausgehenden Semesters in der Bibliothek des Instituts, SB II 01-212.
- Publizistik: Informationen zu den Lehrveranstaltungen erhältlich voraussichtlich in der vorlesungsfreien Zeit.

Anschriften der Fachschaften

- Politikwissenschaft: Welderweg 18 (Philosophicum), Glaskasten (neben P 5), Tel. 39-32 13
- Ethnologie und Afrikanistik: Forum 6, Zi. 00-616, Tel. 39-51 33
- Psychologie: Staudingerweg 9, Zi. 03-433, Tel. 39-34 34
- Publizistik: Colonel-Kleinmann-Weg 2 (SB II 00-623), Tel. 39-21 91
- Soziologie: Colonel-Kleinmann-Weg 2 (SB II 04-556), Tel. 39-55 86

Wissenschaftliche Einrichtungen

Integrierte wissenschaftliche Einrichtungen mit eigener Leitung, mit eigener Verwaltung.

Institut für Politikwissenschaft

- Besucheranschrift: Colonel-Kleinmann-Weg 2 (SB II)
- Geschäftsführender Leiter: Univ.-Prof. Dr. U. DRUWE, 05-651
- Sekretariat: Karin EISERFEY, 05-345, Tel. 39-21 50, Fax 39-37 29, Öffnungszeiten: Mo-Do 9-11
- Universitätsprofessoren: Dr. J. FALTER, 05-154, Tel. 39-26 61, Fax 39-29 96, Sekretariat: Marie-Luise DE BROUWER, 05-156, Öffnungszeiten Mo-Fr 10-12, Tel. 39-26 61, Fax 39-29 96, [M.L.DeBrouwer@ipofa.politik.uni-mainz.de] Dr. W. MERKEL, 05-451, Tel. 39-31 42, Fax 39-56 42,

Sekretariat: Karin EISERFEY, 05-345, Tel. 39-21 50, Fax 39-37 29, Öffnungszeiten: Mo-Do 9-11;

Dr. M. MOLS, 05-651, Tel. 39-27 28, Sekretariat: Annemarie SCHMIDT, 05-651, Tel. 39-27 28, Fax 39-33 28, Öffnungszeiten: Mo-Fr 10-12;

Dr. H. BUCHHEIM (emeritiert), 05-433, Tel. 39-38 70, Fax 39-29 96;

Dr. E. GARZÓN VALDÉS (pensioniert), 05-431, Tel. 39-54 76;

Dr. U. DRUWE, 05-343, Tel. 39-29 07, Sekretariat: Karin EISERFEY, 05-345, Tel. 39-21 50, Fax 39-37 29, Öffnungszeiten: Mo-Do 9-11

- Honorar-Professor: Dr. P. FISCHER, 05-433, Tel. 39-38 70, Fax 39-29 96;

- **Wiss. Mitarbeiter:**
Dr. C. BLANK, Dr. K. BODEMER, M. BREUER M.A., G. A. DAVIA M.A., J. DOSCH M.A., Dipl.-Kfm. J. FAUST, Dipl.-Pol. U. W. GEHRING, Dr. S. GIEHLE, M. KLEIN M.A., Dr. H.-J. LAUTH, A. SCHMITT M.A., Dr. S. SCHUMANN, P. THIERY M.A., C. WEINS M.A., Dr. J. WINKLER
- **Institutsbibliothek:**
Colonel-Kleinmann-Weg 2 (SB II), EG,
Tel. 39-41 08

FORSCHUNGSGRUPPE

»DIE BEZIEHUNGEN ZWISCHEN EUROPA UND LATEINAMERIKA«

- **Besucheranschrift:**
Colonel-Kleinmann-Weg 2 (SB II),
- **Leiter:** Univ.-Prof. Dr. M. MOLS
- **Stellvertretender Leiter:** Dr. K. BODEMER,
Zi. 05-643, Tel. 39-59 56

FORSCHUNGSGRUPPE »DIE ZUKUNFT DER POLITISCHEN ZUSAMMENARBEIT IM PAZIFISCHEN BECKEN«

- **Besucheranschrift:**
Colonel-Kleinmann-Weg 2 (SB II)
- **Leiter:** Univ.-Prof. Dr. M. MOLS
- **Stellvertretender Leiter:**
J. DOSCH M.A., Zi. 05-633, Tel. 39-59 47

LATEINAMERIKA-DOKUMENTATION

- **Besucheranschrift:**
Colonel-Kleinmann-Weg 2 (SB II), Zi. 05-242
- **Ausleihmöglichkeiten (nur zum Kopieren) und Information:** in der Vorlesungszeit: n.V.

Institut für Soziologie

- **Besucheranschrift:**
Colonel-Kleinmann-Weg 2, 55099 Mainz
- **Geschäftsführender Leiter:**
Univ.-Prof. Dr. Dr. h.c. S. HRADIL
- **Sekretariat:**
Irmgard PAULY, Rosemarie MAIER, Tel. 39-26 92, Fax 39-37 26, SB II 04-551, Öffnungszeiten: Mo-Do 11-13, Fr 10-12
- **Universitätsprofessoren:**
Dr. F. LANDWEHRMANN,
Sekretariat: Marianne KRÖMEKE, Petra KIRCHMAYER, Tel. 39-25 68, Fax 39-52 69, SB II 04-341, Öffnungszeiten: Mo-Do 10.30-12, Fr 10.30-11;
Dr. B. NEDELMANN,
Sekretariat: Ursula KÜLHEIM, Tel. 39-52 70, Fax 39-37 28, SB II 04-442;
Dr. G. SCHWÄGLER,
Sekretariat: Marianne KRÖMEKE, Tel. 39-24 44,

Fax 39-55 69, SB II 04-543, Öffnungszeiten: Mo-Fr 13-14.30;

Dr. W. SCHLAU (emeritiert)

- **Hochschuldozent auf Lebenszeit:**
apl. Prof. Dr. W.-U. PRIGGE Tel. 39-34 38, Colonel-Kleinmann-Weg 2, SB II 04-321
- **Wiss. Mitarbeiter:**
apl. Prof. Dr. M. HENNEN, Dr. M. HERZER, Dr. habil. M. JÄCKEL, Dr. H. LOFINK, Dr. K. MAREL, F. MARWEHE M.A., apl. Prof. Dr. G. SCHMIED, Dipl.-Soz. O. G. SCHWENK, E. SPRINGER, Dr. R. SUDEK
- **Institutsbibliothek Soziologie:**
K.-J. WENDEL, Colonel-Kleinmann-Weg 2 (SB II 01-212), Tel. 39-38 14, Öffnungszeiten: Mo-Do 9-19.30, Fr 9-18, Sa 9-13

Institut für Ethnologie und Afrika-Studien

- **Besucheranschrift:** Forum 6
- **Kollegiale Leitung. Geschäftsführend:**
Univ.-Prof. Dr. I. STRECKER
- **Wiss. Mitarbeiter in Geschäftsführung:**
H. MUSZINSKI M.A., R 00-650, Tel. 39-28 70
- **Sekretariat:** Helena HÜBNER, Stefani WALLEN, R 0-644, Tel. 39-27 98, Fax 39-37 30
- **Institutsbibliothek Ethnologie, Afrikanische Philologie, Afrika-Studien:** Forum 6, R 00-637, Tel. 39-27 99, Mo 11-16, Di, Mi 10-17, Do 10-18, Fr 10-14, in der vorlesungsfreien Zeit: Di, Mi, Do 10-14. Zugang zur Janheinz-Jahn-Bibliothek nur nach Vereinbarung.

Archiv für afrikanische Musik

Wiss. Mitarbeiter: Dr. W. BENDER

Ethnographische Studiensammlung

Wiss. Mitarbeiterin: Dr. A.-M. BRANDSTETTER

Janheinz-Jahn-Bibliothek

Wiss. Mitarbeiterin: Dr. U. SCHILD

ETHNOLOGIE

- **Universitätsprofessoren:**
Dr. K.-H. KOHL, Tel. 39-27 98;
Dr. E. W. MÜLLER (i.R.), Tel. 39-48 13;
Dr. I. STRECKER, Tel. 39-25 42;
Dr. J. F. THIEL (nicht bedienstet), Tel. 39-28 70;
Dr. A. M. DAUER (Honorarprofessor Musik ethnologie; pensioniert), Tel. 39-48 13
- **Wiss. Mitarbeiter u. Mitarbeiterinnen:**
Dr. W. BENDER, Dr. A.-M. BRANDSTETTER, M. DIETZ-LENSSEN M.A., PD Dr. P. DRECHSEL M.A., V. GOTTOWIK M.A., Dr. habil. H.-J. HIL-

DEBRANDT M.A., Dr. H. JEBENS M.A., H. MUSZINSKI M.A., Dr. K.-H. PAMPUS, Dr. U. SCHILD, B. SCHMIDT M.A., Dr. S. SCHRÖTER

KULTUR UND GESELLSCHAFT AFRIKAS

- Universitätsprofessoren:
N. N., Tel. 39-25 42;
Dr. G. GROHS (emeritiert)
- Wiss. Mitarbeiter: Dr. D. NEUBERT

AFRIKANISCHE PHILOLOGIE

- Universitätsprofessor: N. N., Tel. 39-24 14
- Wiss. Mitarbeiterinnen:
B. DEHNHARD M.A., U. REUSTER-JAHN

Institut für Publizistik

- Besucheranschrift:
Colonel-Kleinmann-Weg 2 (SB II)
- Geschäftsführender Leiter:
Univ.-Prof. Dr. J. WILKE,
Tel. 39-25 39, Fax 39-42 39
- Sekretariat: H. STUMPF, Tel. 39-26 70,
Studentenauskunft: Tel. 39-26 70
- Mitarbeiter der Institutsleitung:
Dr. E. LAMP, Tel. 39-57 63
- Universitätsprofessoren:
Dr. R. GERHARDT, Tel. 39-93 04, Domus universitatis,
Sekretariat: Eva SOHÁR, Tel. 39-93 00/93 01,
Fax 39-93 02, Domus universitatis;
Dr. C. HOLTZ-BACHA, Tel. 39-56 36,
Sekretariat: A. HEIL, Tel. 39-56 35, Colonel-Kleinmann-Weg 2 (SB II);
Dr. H. M. KEPPLINGER, Tel. 39-25 94,
Sekretariat: K. STAMMER, Tel. 39-25 79, Colonel-Kleinmann-Weg 2 (SB II);
Dr. M. KUNCZIK, Tel. 39-52 64, Colonel-Kleinmann-Weg 2 (SB II);
Dr. phil. K. N. RENNER, Tel. 39-93 06, Domus Universitatis;
Sekretariat: Eva SOHÁR, Tel. 39-93 00
Dr. R. RICKER M.A., Tel. 39-59 38, Colonel-Kleinmann-Weg 2 (SB II);
Dr. J. WILKE, Tel. 39-25 39;
Sekretariat: Barbara DAUB, Tel. 39-37 22, Colonel-Kleinmann-Weg 2 (SB II);
Dr. Dr. h. c. E. NOELLE-NEUMANN (emeritiert),
Tel. 39-52 57, Colonel-Kleinmann-Weg 2 (SB II)
- Wiss. Mitarbeiter:
G. DASCHMANN M.A., S. C. EHMIG M.A., E. ENGESSER M.A., Dr. T. HARTMANN M.A., A. HEINTZEL M.A., Dr. E. LAMP, Dr. W. PEISER, S. SCHMID M.A., Dr. C. SCHWARZ

- Institutsbibliothek Publizistik: J. GEFELLER, R. KERN-MARTIN, Tel. 39-38 11
Colonel-Kleinmann-Weg 2 (SB II), 1. Stock,
Mo-Do 9-19.30, Fr 9-18, Sa 9-13

JOURNALISTISCHES SEMINAR

- Besucheranschrift: Domus universitatis, Alte Universitätsstr. 17, Tel. 39-93 00/93 01, Fax 39-93 02

Psychologisches Institut

- Besucheranschrift: Staudingerweg 9
- E-Mail-Adresse:
[Benutzername@psych.uni-mainz.de]
- Geschäftsführender Leiter:
Univ.-Prof. Dr. W. D. FRÖHLICH
- Institutssekretariat: Ursula SCHACK,
Tel. 39-22 50, Fax 39-24 80
- Prüfungsamt: Univ.-Prof. Dr. O. EWERT, Tel. 39-24 43, Sekretariat: Iris KNORRE, Tel. 39-24 43/33 73, Fax 39-37 05
- Univ.-Prof. auf Lebenszeit:
Dr. H. BENESCH (pensioniert), Tel. 39-24 42;
Dr. E. CHRISTIANSEN (pensioniert), Tel. 39-44 03;
Dr. O. EWERT, Tel. 39-24 43,
Sekretariat: Iris KNORRE, Tel. 39-24 43/33 73,
Fax 39-37 05;
Dr. W. D. FRÖHLICH, Tel. 39-22 50,
Sekretariat: Ursula SCHACK, Tel. 39-22 50,
Fax 39-24 80;
Dr. M. HAUTZINGER, Tel. 39-23 44,
Fax 39-46 23;
Dr. A. KNAPP, Tel. 39-31 03, Fax 39-32 74;
Dr. H. W. KROHNE, Tel. 39-25 99,
Sekretariat: Tanja ERLE, Tel. 39-23 77,
Fax 39-24 83;
Dr. R. OCHSMANN, Tel./Fax 39-37 01;
N. WERMUTH, Ph. D., Tel. 39-23 46,
Fax 39-43 41
- Wiss. Mitarbeiter:
Dr. H.-J. BERGMANN, J. DEBRUIN, B. EGLOFF,
Dr. T. FRANKE, Dr. P. GLANZMANN, A. HENNEBERGER, Dr. M. HOCK, R. HUGO, S. JECK,
Dr. M. JURIS, Dr. C.-W. KOHLMANN, H. Ch. KRÄSSIG, I. LINDNER, Dr. U. LUKA-KRAUSGRILL, Dr. M. MARTIN, M. MATHY, Dr. A. MATTENKLOTT, Dr. P. SCHAFFNER, I. SCHINZEL, Dr. K. SLANGEN, U. SMOLNIK, R. STREIT, Dr. J. THOMAS, Dr. G. VOSSEL, A. WIEDEKIND, Dr. H. ZIMMER, T. ZINK
- Institutsbibliothek:
Gerlinde TODT, Tel. 39-46 24, A. WEBER, Tel. 39-43 16; Staudingerweg 9, 03-319, Mo-Do 9-18, Fr 10-16

Personalteil

Bedienstete der Universität

Professoren

UNIVERSITÄTSPROFESSOREN AUF LEBENSZEIT

- BENESCH, Hellmuth, Dr. phil. (pensioniert), *Psychologie*, Staudingerweg 9, Tel. 39-24 42. Privat: Rheinblick 16, 55263 Wackernheim, Tel. (061 32) 53 06
- BUCHHEIM, Hans, Dr. phil. (emeritiert), *Politikwissenschaft*, SB II 05-433, Tel. 39-38 70, Sprechstd. wird durch Aushang bekanntgegeben. Privat: Weidmannstr. 35, 55131 Mainz, Tel. 8 27 47
- CHRISTIANSEN, Ewald, Dr. phil. (pensioniert), *Psychologie*, Staudingerweg 9, Tel. 39-44 03. Privat: Kartaus 3, 55131 Mainz, Tel. 8 27 55
- DRUWE, Ulrich, Dr. phil., *Politikwissenschaft*, SB II 05-343, Tel. 39-29 07, Sprechstd. Di 12-14
- EWERT, Otto, Dr. phil., *Psychologie*, Staudingerweg 9, 03-132, Tel. 39-24 43, Sprechstd. n. V.
- FALTER, Jürgen, Dr. rer. pol., *Politikwissenschaft*, SB II 05-154, Tel. 39-26 61, [falter@ipofa.politik.uni-mainz.de], Sprechstd. nach Voranmeldung
- FRÖHLICH, Werner D., Dr. phil., *Psychologie*, Staudingerweg 9, 02-627, Tel. 39-22 50, Sprechstd. n. V. Privat: Göttelmannstraße 41, 55131 Mainz, Tel. 83 97 77
- GARZÓN VALDÉS, Ernesto, Dr. phil. (pensioniert), *Politikwissenschaft*, SB II 05-431, Tel. 39-38 70 (nur Di 17-18). Privat: Rolandstraße 56, 53179 Bonn, Tel. (02 28) 33 52 87
- GERHARDT, Rudolf, Dr. jur., *Publizistik/Journalistik*, Alte Universitätsstraße 17 (Domus universitatis), Tel. 39-93 04, Sprechstd. n. Anm. im Sekretariat. Privat: Kirchbühlstraße 6, 77815 Bühl, Tel. (0 72 23) 2 69 94
- GROHS, Gerhard, Dr. jur., Dipl.-Soziologe (emeritiert), *Soziologie*, Institut für Ethnologie und Afrika-Studien, Tel. 39-27 98
- HAUTZINGER, Martin, Dr. phil., *Psychologie*, Staudingerweg 9, 03-227, Tel. 39-23 44, Sprechstd. n. V.
- HOLTZ-BACHA, Christina, Dr. phil., *Publizistik*, SB II 05-321, Tel. 39-56 35, Sprechstd. n. V. (Anm. im Sekretariat)
- HRADIL, Stefan, Dr. phil., Dr. h.c., *Soziologie*, SB II 04-553, Tel. 39-26 92, Sprechstd. Di 10-12. Privat: Schillstr. 98, 55131 Mainz, Tel. 57 89 93
- KEPPLINGER, Hans Mathias, Dr. phil., *Publizistik*, SB II 01-452, Tel. 39-25 94, Sprechstd. Mi 11-13 (Anm. im Sekretariat). Privat: Am Rosengarten 23, 55131 Mainz, Tel. 83 13 92
- KNAPP, Andreas, Dr. rer. nat., *Psychologie für Pädagogen*, Staudingerweg 9, 05-131, Tel. 39-31 03, Sprechstd. n. V.
- KOHL, Karl-Heinz, Dr. phil., *Ethnologie*, Forum 6, 00-646, Tel. 39-27 98, Sprechstd. n. Anm. im Sekretariat. Privat: Oranienstr. 35, 55124 Mainz, Tel. 4 57 98
- KROHNE, Heinz Walter, Dr. rer. nat., *Psychologie*, Staudingerweg 9, 02-233, Tel. 39-25 99, Sprechstd. n. V.. Privat: Heddesheimer Straße 40, 55452 Guldental, Tel. (0 67 07) 15 95
- KUNCZIK, Michael, Dr. rer. pol., *Publizistik*, SB II 02-653, Tel. 39-52 64, Sprechstd. n. V. Privat: Retterser Str. 8, 57612 Fiersbach
- LANDWEHRMANN, Friedrich, Dr. rer. pol., Dipl.-Kaufmann, *Soziologie*, SB II 04, Tel. 39-25 68, Sprechstd. n. V.
- MERKEL, Wolfgang, Dr. phil., *Politikwissenschaft*, SB II 05-451, Tel. 39-31 42, [merkel@goofy.zdv.uni-mainz.de], Sprechstd. Do 16-17. Privat: Friedrich-Ebert-Anlage 31, 69117 Heidelberg
- MOLS, Manfred, Dr. phil., *Politikwissenschaft*, SB II 05-651, Tel. 39-27 28, Sprechstd. Mi 14-15. Privat: Im Rheinblick 17, 55413 Weiler, Tel. (0 67 21) 3 28 78
- MÜLLER, Ernst Wilhelm, Dr. phil. (i.R.), *Ethnologie*, Forum 6, R 00-636, Tel. 39-48 13, Sprechstd. n. V. Privat: Im Münchfeld 23, 55122 Mainz
- NEDELMANN, Birgitta, Dr. phil., *Soziologie*, SB II 04-442, Tel. 39-52 70, Sprechstd. n. V. (Anm. im Sekretariat)
- NOELLE-NEUMANN, Elisabeth, Dr. phil., Dr. h. c. (emeritiert), *Publizistik*, SB II 00-323, Tel. 39-25 57, Sprechstd. n. V. (Anm. im Sekretariat). Privat: Seeweg 14, 78476 Allensbach, Tel. (0 75 33) 80 50
- OCHSMANN, Randolph, Dr. phil., *Psychologie*, Staudingerweg 9, 03-233, Tel. 39-37 01. Privat: Südring 175, 55128 Mainz
- RENNER, Karl N., Dr. phil., *Publizistik/Journalistik*, Alte Universitätsstr. 17 (Domus universitatis), Tel. 39-93 06, Sprechstd. nach Anm. im Sekretariat. Privat: Fronpforte 7, 55546 Freilaubersheim

RICKER, Reinhart, Dr. jur., M.A., *Publizistik/Journalistik*, SB II 00-633, Tel. 39-59 38. Privat: Schumannstraße 8, 60325 Frankfurt, Tel. (0 69) 74 77 21

SCHLAU, Wilfried, Dr. agr. (emeritiert), *Soziologie/Sozialgeschichte*, Sprechstd. n. V. Privat: Lochmühlenweg 2a/Am Bornberg, 61381 Friedrichsdorf, Tel. (0 61 72) 52 07

SCHWÄGLER, Georg, Dr. phil., *Soziologie*, SB II 04, Tel. 39-24 44, Sprechstd. n. V. Privat: Gaisbergstr. 39, 69115 Heidelberg, Tel. (0 62 21) 2 00 25

STRECKER, Ivo, Dr. phil., *Ethnologie*, Forum 6, R 00-651, Tel. 39-25 42, Sprechstd. n. V. Privat: Redecke, Zum Hainteich 27, 49326 Melle, Tel. (0 54 28) 6 80

WERMUTH, Nanny, Ph. D., *Psychologische Methodenlehre*, Staudingerweg 9, 02-431, Tel. 39-23 46, Sprechstd. n. V. Privat: Stahlbergstr. 6, 55131 Mainz, Tel. 5 31 98

WILKE, Jürgen, Dr. phil., *Publizistik*, SB II 01-653, Tel. 39-25 39, Sprechstd. n. V. (Anmeld. im Sekretariat). Privat: Curt-Goetz-Str. 5, 55127 Mainz

VERTRETUNG VON PROFESSUREN

SANDSCHNEIDER, Eberhard, Prof. Dr. rer. pol., SB II 05-443, Tel. 39-54 86, Sprechstd. Mi 14-15. Privat: Rosenstr. 8, 66399 Mandelbachtal, Tel. (0 68 03) 20 25, Fax (0 68 03) 87 75

Hochschuldozent auf Lebenszeit

PRIGGE, Wolfgang-Ulrich, apl. Prof., Dr. rer. soc., Dipl.-Soziologe, *Soziologie*, SB II 04, Tel. 39-34 38, Sprechst. n. V. Privat: Rupt-sur-Moselle-Straße 18, 55271 Stackeden-Elsheim, Tel. (0 61 36) 77 54

Hochschuldozenten auf Zeit

GLANZMANN, Peter, Dr. rer. nat., Dipl.-Psych., *Psychologie*, Staudinger Weg 9, 02-123, Tel. 39-24 23. Privat: Stockheimer Straße, 67688 Rodenbach

LUKA-KRAUSGRILL, Ursula, Dr. phil., Dipl.-Psych., *Psychologie*, Staudingerweg 9, 03-221, Tel. 39-37 07. Privat: Altmünsterstraße 6, 55128 Mainz

Außerplanmäßige Professoren

HENNEN, Manfred, Dr. phil., Dipl.-Volkswirt, Dipl.-Soziologe, Akad. Direktor, *Soziologie*, Tel. 39-54 24/23 83, Sprechstd. n. V. Privat: Auf

der Leimkaut 1, 65321 Heidenrod/Martenroth, Tel. (0 67 72) 67 91

MATTENKLOTT, Axel, Dr. rer. nat., *Psychologie*, Staudingerweg 9, 02-125, Tel. 39-28 88. Privat: Hugo-Sinzheimer-Straße 16, 60437 Frankfurt

PRIGGE, Wolfgang-Ulrich, Dr. rer. soc., Hochschuldozent, *Soziologie*, SB II, Tel. 39-34 38, Sprechst. n. V. Privat: Rupt-sur-Moselle-Straße 18, 55271 Stackeden-Elsheim, Tel. (0 61 36) 77 54

SCHMIED, Gerhard, Dr. phil., Akad. Direktor, *Soziologie*, SB II 04-533, Tel. 39-27 97, Sprechstd. Do 13-14. Privat: Berliner Ring 60, 68519 Viernheim, Tel. (0 62 04) 7 84 48

VOSSEL, Gerhard, Dr. rer. nat., Dipl.-Psych., *Psychologie*, Staudingerweg 9, 02-617, Tel. 39-28 97. Privat: Beethovenstraße 25, 55130 Mainz

Privatdozent

DRECHSEL, Paul, Dr. phil., M.A., *Ethnologie*, Institut für Ethnologie und Afrika-Studien, Forum 6, Tel. 39-27 98

Wissenschaftliche Assistenten

BERGMANN, Hans-Jürgen, Dr. rer. nat., Dipl.-Psych., *Psychologie*, Staudingerweg 9, 02-127, Tel. 39-27 95. Privat: Friedenstr. 11a, 55270 Schwabenheim, Tel. (0 61 30) 81 51

FRANKE, Thomas W., Dr. phil., Dipl.-Psych., *Psychologie*, Staudingerweg 9, 03-219, Tel. 39-24 42. Privat: Taunusstraße 11, 55118 Mainz

JÄCKEL, Michael, PD Dr. phil., *Soziologie*, SB II 04-313, Tel. 39-47 05, Sprechstd. Mo 14-16. Privat: Moselstraße 41, 55262 Heidesheim

KOHLMANN, Carl-Walter, Dr. phil., Dipl.-Psych., *Psychologie*, Staudingerweg 9, 02-332, Tel. 39-24 84. Privat: Neue Mainzer Straße 119, 55129 Mainz

THOMAS, Joachim, Dr. phil., Dipl.-Psych., *Psychologie*, Staudingerweg 9, 03-127, Tel. 39-37 06. Privat: An der Weidemühle 5, 55585 Norheim, Tel. (0 67 1) 3 46 19

ZIMMER, Heinz, Dr. rer. nat., Dipl.-Psych., *Psychologie*, Staudingerweg 9, 02-615, Tel. 39-37 03. Privat: Karl-Zörgiebel-Straße 6, 55128 Mainz

Hochschulassistent

WINKLER, Jürgen, Dr. phil., *Politikwissenschaft*, SB II 05-141, Tel. 39-54 77, Sprechstd. Mi 14-16. Privat: Schleiergewann 7, 55246 Mainz

Wissenschaftliche Mitarbeiter

- BENDER, Wolfgang, Dr. phil., *Ethnologie*, Institut für Ethnologie und Afrika-Studien, Tel. 39-33 49. Privat: Luxemburgplatz 3, 65185 Wiesbaden, Tel. (06 11) 37 61 63
- BLANK, Christl, Dr. phil., *Politikwissenschaft*, SB II 05-153, Tel. 39-29 95, Sprechstd. Mo 10-12 u. n. V. Privat: Heddesheimer Weg 2, 55270 Essenheim, Tel. (0 61 36) 8 83 48
- BODEMER, Klaus, Dr. phil., Akad. Direktor, *Politikwissenschaft*, Institut für Politikwissenschaft, SB II 05-643, Tel. 39-59 56. Privat: Bonifatiusplatz 1a, 55118 Mainz, Tel. 61 44 21
- BRANDSTETTER, Anna-Maria, Dr. phil., M.A., Akad. Rätin, *Ethnologie*, Institut für Ethnologie und Afrika-Studien, Tel. 39-28 70. Privat: Laurentiusstraße 34, 55129 Mainz, Tel. (0 61 36) 4 63 93
- BREUER, Marianne, M.A., *Politikwissenschaft*, SB II 05-131, Tel. 39-34 50, Sprechstd. wird durch Aushang bekanntgegeben. Privat: Neuhofer Straße 37, 69151 Neckargemünd-Dilsberg, Tel. (0 62 23) 18 07
- BRUIN, Judith de, Dipl.-Psych., *Psychologie*, Staudingerweg 9, 02-334, Tel. 39-37 08. Privat: Wallaustr. 77, 55118 Mainz
- DASCHMANN, Gregor, M.A., *Publizistikwissenschaft*, SB II 01-433, Tel. 39-32 09. Privat: Am Gonsenheimer Spieß 8, 55122 Mainz, Tel. 38 27 42
- DAVIA, Gregg Alan, M.A., Wiss. Ang., *Politikwissenschaft*, SB II 05-341, Tel. 39-37 81, Sprechstd. Mi 14-15
- DEHNHARD, Barbara, M.A., *Afrikanische Philologie*, Institut für Ethnologie und Afrika-Studien, Tel. 39-24 14. Privat: Dagobertstraße 11, 55116 Mainz, Tel. 23 57 22
- DIETZ-LENSEN, Matthias, M.A., *Ethnologie*, Institut für Ethnologie und Afrika-Studien, Tel. 39-33 49. Privat: Gemeindegohl 22, 55127 Mainz, Tel. 47 74 43
- DOSCH, Jörn, M.A., *Politikwissenschaft*, SB II 05-633, Tel. 39-59 47, Sprechstd. Mi 14-15. Privat: Am Fort Elisabeth 15, 55131 Mainz, Tel. 57 37 99
- DRECHSEL, Paul, PD Dr. phil., M.A., *Ethnologie*, Institut für Ethnologie und Afrika-Studien, Tel. 39-27 98. Privat: Eichendorffstr. 22, 56179 Valendar, Tel. (02 61) 6 30 90
- EGLOFF, Boris, Dipl.-Psych., *Psychologie*, Staudingerweg 9, 02-232, Tel. 39-24 85. Privat: Max-Planck-Straße 59, 55124 Mainz
- EHMIG, Simone Christine, M.A., *Publizistikwissenschaft*, SB II 01-441, Tel. 39-21 76. Privat: An der Riegelspforte 9, 55128 Mainz, Tel. 36 18 91
- ENGESSER, Evelyn, M.A., *Publizistikwissenschaft*, SB II 01-527, Tel. 39-42 90
- FAUST, Jörg, Dipl.-Kfm., *Politikwissenschaft*, SB II 05-641, Tel. 39-33 89, Sprechstd. Do 14-16. Privat: Am Gonsenheimer Spieß 47, 55122 Mainz, Tel. 37 15 90
- GEHRING, Uwe W., Dipl.-Pol., *Politikwissenschaft*, SB II 05-143, Tel. 39-54 85, Sprechstd. Mo 15-17. Privat: Autunstr. 5, 55218 Ingelheim, Tel. (0 61 32) 13 62
- GIEHLE, Sabine, Dr. phil., *Politikwissenschaft*, SB II 05-131, Tel. 39-34 50, Sprechstd. Mi 16-17. Privat: Agrippastr. 25b, 55131 Mainz
- GOTTOWIK, Volker, *Ethnologie*, Institut für Ethnologie und Afrika-Studien, Tel. 39-33 49. Privat: Musikantenweg 20, 60316 Frankfurt/M., Tel. (0 69) 49 88 36
- HARTMANN, Thomas, Dr. phil., *Publizistikwissenschaft/ Journalistik*, Alte Universitätsstraße 17 (Domus universitatis), Tel. 39-93 03. Privat: Laubestr. 20, 60594 Frankfurt/Main, Tel. (0 69) 61 18 31
- HEINTZEL, Alexander, M.A., *Publizistikwissenschaft*, SB II 02-651, Tel. 39-44 80. Privat: Kronenstr. 13, 55126 Mainz, Tel. 47 64 12
- HENNEBERGER, Anton, Dipl.-Psych., *Psychologie*, Staudingerweg 9, 03-131, Tel. 39-22 45. Privat: Dahlienweg 26, 55126 Mainz
- HENNEN, Manfred, apl.-Prof., Dr. phil., Dipl.-Volkswirt, Akad. Direktor, *Soziologie*, Tel. 39-54 24/23 83, Sprechstd. n. V.. Privat: Auf der Leimkaut 1, 65321 Heidenrod/Martenroth, Tel. (0 67 72) 67 91
- HERZER, Manfred, Dr. phil., M.A., *Soziologie*, SB II 04-455, Tel. 39-32 06, Sprechstd. Mo 16-17
- HILDEBRANDT, Hans-Jürgen, Dr. habil., M.A., *Ethnologie*, Institut für Ethnologie und Afrika-Studien, Tel. 39-59 33. Privat: Hauptstraße 18, 55283 Nierstein, Tel. (0 61 33) 6 12 47
- HOCK, Michael, Dr. phil., Dipl.-Psych., Akad. Rat, *Psychologie*, Staudingerweg 9, 02-223, Tel. 39-27 94. Privat: Wackernheimer Weg 7, 55262 Heidesheim
- HUGO, Roland, Dipl.-Psych., *Psychologie*, Staudingerweg 9, 02-219, Tel. 39-26 83. Privat: Am Gonsenheimer Spieß 67, 55122 Mainz
- INHETVEEN, Katharina, M.A., *Soziologie*, SB II 04-443, Tel. 39-38 33, Sprechstd. Do 14-15
- JEBENS, Holger, Dr. phil., M.A., *Ethnologie*, Institut für Ethnologie und Afrika-Studien, Tel. 39-33 49. Privat: Zeppelinstraße 94, 13583 Berlin, Tel. (0 30) 3 72 71 45

- JECK, Stephan, Dipl.-Psych., *Psychologie*, Staudingerweg 9, 02-132, Tel. 39-32 20. Privat: Am Kirchborn 17-19, 55126 Mainz
- JURIS, Michael, Dr. rer. nat., Dipl.-Psych., Akad. Oberrat, *Psychologie*, Staudingerweg 9, 02-133, Tel. 39-26 22/51 23. Privat: Liebfrauenplatz 2, 55116 Mainz
- KLEIN, Markus, M.A., Institut für Politikwissenschaft, SB II 05-133, Tel. 39-47 88, Sprechstd. Fr 10-11. Privat: Langgasse 23, 55130 Mainz, Tel. 8 16 48
- KRÄSSIG, Hans Christoph, Dipl.-Psych., *Psychologie für Pädagogen*, Staudingerweg 9, 05-129, Tel. 39-30 95. Privat: Wallaustraße 82, 55118 Mainz
- LAMP, Erich, Dr. phil., Akad. Rat, *Publizistikwissenschaft*, SB II 01-434, Tel. 39-57 63. Privat: Küferweg 80, 55128 Mainz, Tel. 33 89 15
- LAUTH, Hans-Joachim, Dr. phil., Wiss. Ang., Institut für Politikwissenschaft, SB II 05-453, Tel. 39-55 72. Privat: Südring 297, 55128 Mainz
- LINDNER, Inge, Dipl.-Psych., *Psychologie*, Staudingerweg 9, 02-621, Tel. 39-41 45. Privat: Hainertrift 20, 63303 Dreieich-Buchsschlag
- LOFINK, Harald, Dr. phil., Wiss. Ang., *Soziologie*, SB II 04-433, Tel. 39-47 92, Sprechstd. Fr 10-11. Privat: Südring 88, 55128 Mainz, Tel. 36 56 76
- MAREL, Klaus, Dr. phil., Dipl.-Sozialwissenschaftler, Wiss. Ang., *Soziologie*, SB II 04-323, Tel. 39-24 41, Sprechstd. Do 10-12. Privat: Büttenweg 5, 55270 Essenheim, Tel. (0 61 36) 8 98 46
- MARTIN, Mike, Dr. phil., Dipl.-Psych., *Psychologie*, Staudingerweg 9, 03-129, Tel. 39-46 20. Privat: Kaiser-Karl-Ring 32, 55118 Mainz
- MARWEHE, Frauke, M.A., *Soziologie*, Institut für Soziologie, SB II 04. Privat: Im Schulzehnten 29, 65779 Kelkheim, Tel. (0 61 95) 6 45 59
- MATHY, Marcel, Dipl.-Psych., *Psychologie*, Staudingerweg 9, 03-425, Tel. 39-22 44. Privat: Strickergasse 13, 55129 Mainz
- MUSZINSKI, Heinzarnold, M.A., Wiss. Ang., *Ethnologie*, Institut für Ethnologie und Afrika-Studien, R 00-650, Tel. 39-27 98/28 70, Sprechstd. n. d. Lehrveranst. u. n. V. Privat: Am Gonsenheimer Spieß 16, 55122 Mainz, Tel. 38 16 47
- NEUBERT, Dieter, Dr. habil., *Kultur und Gesellschaft Afrikas*, Institut für Ethnologie und Afrika-Studien, Tel. 39-59 33. Privat: Astheimer Weg 31, 55130 Mainz, Tel. 8 70 74, Fax 88 16 77
- PAMPUS, Karl-Heinz, Dr. phil., *Indonesische Philologie*, Institut für Ethnologie und Afrika-Studien, Tel. 39-27 99. Privat: Ostpreußenstr. 12, 60388 Frankfurt/M., Tel. (0 61 09) 3 25 63
- PEISER, Wolfram, Dr., *Publizistikwissenschaft*, SB II 00-331, Tel. 39-56 38. Privat: Draiser Str. 94, 55128 Mainz, Tel. 36 81 17
- REUSTER-JAHN, Uta, *Afrikanische Philologie*, Institut für Ethnologie und Afrika-Studien, Tel. 39-24 14. Privat: Annemarie-Goßmann-Straße 84, 65207 Wiesbaden, Tel. (06 11) 50 87 65
- SCHAFFNER, Paul, Dr. phil., Dipl.-Psych., Akad. Oberrat, *Psychologie*, Staudingerweg 9, 03-231, Tel. 39-44 03
- SCHILD, Ulla, Dr. phil., M.A., Wiss. Ang., *Ethnologie*, Institut für Ethnologie und Afrika-Studien, R 00-623, Tel. 39-59 33, Sprechstd. n. d. Lehrveranst. Privat: Am Schinnergraben 86, 55129 Mainz, Tel. 59 38 28
- SCHINZEL, Ilona, Dipl.-Psych., *Psychologie*, Staudingerweg 9, 02-628, Tel. 39-46 32. Privat: Alleestr. 14, 65812 Bad Soden/Ts.
- SCHMID, Sigrun, M.A., *Publizistikwissenschaft*, SB II 01-641, Tel. 39-37 48. Privat: Nackstraße 16, 55118 Mainz, Tel. 61 84 42
- SCHMIDT, Bettina, M.A., *Ethnologie*, Institut für Ethnologie und Afrika-Studien, Tel. 39-27 98. Privat: c/o Inge Koch, Robert-Koch-Str. 37, 56179 Vallendar
- SCHMIED, Gerhard, Dr. phil. (apl. Prof.), Akad. Direktor, *Soziologie*, SB II 04-533, Tel. 39-27 97, Sprechstd. Do 13-14. Privat: Berliner Ring 60, 68519 Viernheim, Tel. (0 62 04) 7 84 48
- SCHMITT, Annette, M.A., *Politikwissenschaft*, SB II 05-131, Tel. 39-34 50, Sprechstd. Mo 16-17. Privat: Sattlerweg 5, 55128 Mainz
- SCHRÖTER, Susanne, Dr. phil. M.A., *Ethnologie*, Institut für Ethnologie und Afrika-Studien, Tel. 39-27 98. Privat: Aarstr. 40, 65195 Wiesbaden, Tel. (06 11) 9 45 05 97
- SCHUMANN, Siegfried, Dr. phil., *Politikwissenschaft*, SB II 05-151, Tel. 39-54 78, Sprechstd. Di 16.30-17.30. Privat: Langgasse 34, 55234 Bechtolsheim, Tel. (0 67 33) 87 95
- SCHWARZ, Cornelia, Dr. *Publizistikwissenschaft*, SB II 00-641, Tel. 39-52 62, Sprechstd. Di 11-12
- SCHWENK, Otto G., Dipl.-Soz., *Soziologie*, SB II 04-441, Tel. 39-54 35, Sprechstd. Di 12-13. Privat: Karl-Zörgiebel-Str. 14, 55128 Mainz, Tel. 36 53 85
- SLANGEN, Kerstin, Dr. Dipl.-Psych., *Psychologie*, Staudingerweg 9, 02-121, Tel. 39-28 89. Privat: Zörgiebelstr. 14, 55128 Mainz

- SMOLNIK, Ulrike, Dipl.-Psych., *Psychologie*, Staudingerweg 9, 05-127, Tel. 39-28 89. Privat: Friedrichstr. 4, 55246 Mainz-Kostheim
- SPRINGER, Elisabeth, M.A., *Soziologie*, Institut für Soziologie, Forum 1, Zi. 126, Tel. 39-54 24, Sprechstd. n. V. Privat: Kehlweg 60, 55124 Mainz, Tel. 47 03 09
- STREIT, Reinhold, Dr. Dipl.-Psych., *Psychologie*, Staudingerweg 9, 02-429, Tel. 39-51 25. Privat: Am Mühlbach 24, 55128 Mainz
- SUDEK, Rolf, Dr. phil., Dipl.-Sozialwissensch., Wiss. Ang., *Soziologie*, SB II 04-333, Tel. 39-31 55, Sprechstd. Do 10-12. Privat: Theodor-Fliedner-Str. 23, 55218 Ingelheim, Tel. (061 32) 8 69 02
- THIERY, Peter, M.A., *Politikwissenschaft*, SB II 05-441, Tel. 39-55 68
- WEINS, Cornelia, M.A., Institut für Politikwissenschaft, SB II 05-144, Tel. 39-37 82, Sprechstd. Do 15-16
- WIEDEKIND, Anke, Dipl.-Psych., *Psychologie*, Staudingerweg 9, 02-325, Tel. 39-46 25. Privat: Holunderweg 21, 55118 Mainz
- ZINK, Thomas, Dipl.-Psych., *Psychologie*, Staudingerweg 9, 05-133, Tel. 39-31 04. Privat: Hilgenfeldweg 6, 07743 Jena

Nichtbedienstete Lehrkräfte und Lehrbeauftragte

Honorarprofessoren

- DAUER, Alfons M., Dr. phil. (emeritiert), Prof. an der Hochschule für Musik und darstellende Kunst, *Ethnologie, insbesondere Musikethnologie*, Institut für Ethnologie und Afrika-Studien, Tel. 39-27 98. Privat: Brandhofgasse 19, A-8010 Graz, Tel. (00 43-3 16) 3 20 53
- FISCHER, Per, Dr. phil., Botschafter a.D., *Politikwissenschaft*, Institut für Politikwissenschaft, SB II 05-433, Tel. 39-38 70, Sprechstd. n. tel. V. Privat: Poppelsdorfer Allee 66, 53115 Bonn, Tel. (02 28) 65 59 39
- SCHUBNEL, Hermann, Dr. rer. pol., *Soziologie, Bevölkerungswissenschaft*. Privat: Steinhalde 36, 79117 Freiburg-Ebnet, Tel. (07 61) 6 52 20

Lehrbeauftragte

- ABDELHAMID, Rames, M.A., *Soziologie*, Institut für Soziologie. Privat: Scheurebenweg 16, 55278 Mommenheim
- ALMEYER-BAUMANN, Sabine, M.A., *Soziologie*, Institut für Soziologie. Privat: Ringstraße 30, 55543 Bad Kreuznach
- ANGRES, Volker, M.A., *Fernsehen*, Institut für Publizistik
- ARNOLD, Bernd-Peter, *Hörfunk*, Institut für Publizistik
- BECKER-BURNICKI, Karin, Dipl.-Psych., *Psychologie*
- BENECKE, Margit, *Hörfunk, Publizistik/Journalistik*
- BUCHHOLZ, Axel, *Hörfunk, Publizistik/Journalistik*
- BÜLOW, Ulrich, *Öffentlichkeitsarbeit*, Institut für Publizistik
- CARRERAS, Sandra, Institut für Politikwissenschaft
- CZERNIK-SCHILD, Godehard, *Ethnologie*, Institut für Ethnologie und Afrika-Studien, Tel. 39-59 33. Privat: Am Schinnergraben 86, 55129 Mainz, Tel. 9 38 28
- DEXHEIMER, Hermann, *Redaktionsmanagement, Publizistik/Journalistik*
- DONNERSTAG, Joachim, *Presse*, Institut für Publizistik
- DREIS, Barbara, M.A., Institut für Politikwissenschaft. Privat: Grabenstraße 40, 65428 Rüsselsheim, Tel. (0 61 42) 8 23 06
- EPS, Peter, M.A., Institut für Publizistik
- FÄHNDRICH, Winfried, Dr. phil., Dipl.-Psych., *Statistik*, Institut für Publizistik. Privat: Veilchenweg 13, 55126 Mainz, Tel. 47 32 17
- FLAMM, Traugott, Dr. phil., *Indonesische Philologie*, Institut für Ethnologie und Afrika-Studien, Tel. 39-27 98. Privat: Weimarer Str. 15, 65191 Wiesbaden, Tel. (06 11) 50 91 05
- FRIEDRICH, Peter, Dr. phil., *Psychologie*
- FRITZEN, Michael, Dr. phil., *Presse*, Institut für Publizistik/Journalistenausbildung
- FRÜHAUF, Hermann, *Presse*, Institut für Publizistik
- GAUDE, Bernhard, Dr. phil., Institut für Politikwissenschaft. Privat: Forsterstraße 9a, 55118 Mainz, Tel. 37 73 10
- GEIDER, Thomas, Dr. phil., M.A., *Afrikanische Philologie*, Institut für Ethnologie und Afrika-Studien, Tel. 39-24 14. Privat: Holzgasse 7-11, 50676 Köln, Tel. (02 21) 24 29 77
- GRÄSSLE, Inge, Dr. phil., *Politikwissenschaft*
- HABERER, Annonciata, *Afrikanische Philologie*, Institut für Ethnologie und Afrika-Studien, Tel. 39-24 14. Privat: Hegelstr. 51, 55122 Mainz, Tel. 3 11 56

- HAHN, Gabriele, Dipl.-Verwaltungswissenschaftlerin, *Soziologie*. Privat: Ernst Ludwigstr. 60, 55232 Alzey, Tel. (0 67 31) 1 00 81
- HARTUNG, Uwe, M.A., SB II 02-631, Tel. 39-26 77. Privat: Markt 33, 55116 Mainz
- HAUCK, Gerhard, Dr. phil. (apl. Prof.), *Ethnologie*, Institut für Ethnologie und Afrika-Studien, Tel. 39-28 70. Privat: Colmarer Straße 88, 76829 Landau, Tel. (0 63 41) 3 15 50
- HEINRICHS, Hans-Jürgen, Dr. phil., *Ethnologie*, Institut für Ethnologie und Afrika-Studien, Tel. 39-27 98. Privat: Bäckerweg 32, 60316 Frankfurt, Tel. (0 69) 44 60 85
- HERRLICH, Jutta, Dr. med., *Psychologie*
- HÖHN, Charlotte, Dr. phil. habil., Direktorin und Professorin des Bundesinstituts für Bevölkerungsforschung beim Statistischen Bundesamt, Gustav-Stresemann-Ring 6, 65189 Wiesbaden, Tel. (06 11) 75 22 35
- KURZ-GIESELER, Stephan, Institut für Politikwissenschaft. Privat: Lenauweg 4, 55127 Mainz, Tel. 7 23 50
- HUSMANN, Rolf, Dr. phil., *Ethnologie*, Institut für Ethnologie und Afrika-Studien, Tel. 39-27 98. Privat: Charlottenburgerstr. 11e, 37085 Göttingen, Fax (05 51) 7 90 65 46
- LENNERT, Gernot, Dr. phil., Institut für Politikwissenschaft, Tel. 39-27 28. Privat: Ernst-Reuter-Str. 38, 55130 Mainz, Tel. 88 19 03
- LINK, Rudolf, Dipl.-Soz., *Soziologie*, Institut für Soziologie. Privat: Obere Eckenbergstraße 48, 74740 Adelsheim, Tel. (0 62 91) 21 54
- MANDRELLA, Eckhard, *Politikwissenschaft*, Institut für Politikwissenschaft, Studium generale, Tel. 39-26 60. Privat: Münsterstr. 8, 55116 Mainz, Tel. 9 91 78
- MÜLLER, Doris, Dipl.-Math., *Psychologische Methodenlehre, EDV*, Zentrum für Datenverarbeitung, Tel. 39-28 24
- NEANDER, Joachim, *Publizistik/Journalistik*
- NOWAK, Werner, Dr. rer. pol., *Politikwissenschaft*, Institut für Politikwissenschaft, Tel. (06 11) 75 21 50. Privat: Ostpreußenstr. 34a, 65207 Wiesbaden, Tel. (06 11) 54 11 98
- OPITZ, Gerhard, *Hörfunk*, Institut für Publizistik
- OSINUBI, Taiwo Adetunji, *Afrikanische Philologie*, Institut für Ethnologie und Afrika-Studien, Tel. 39-24 14. Privat: Max-Hufschmidt-Str. 17/3328, 55130 Mainz
- PASCH, Helma, Dr. phil., *Afrikanische Philologie*, Institut für Ethnologie und Afrika-Studien, Tel. 39-24 14. Privat: Arminstraße 42, 50825 Köln, Tel. (02 21) 5 50 42 67
- SCHÄCHTER, Markus, Leiter Hauptabteilung Programmplanung ZDF, Institut für Publizistik
- SCHMIDT, Uwe, M.A., *Soziologie*, Institut für Soziologie. Privat: Mühlbachstraße 42, 56379 Singhofen, Tel. (0 26 04) 58 32
- SCHMITT, Eleonore, Dr. phil., M.A., *Ethnologie*, Institut für Ethnologie und Afrika-Studien, Tel. 39-27 98. Privat: Am Berg 13, 69509 Mörlenbach, Tel. (0 62 09) 87 84
- SCHMUCK, Otto, Dr. phil., Institut für Politikwissenschaft, Tel. 39-21 50. Privat: Carlo-Schmid-Straße 3, 53604 Bad Honnef
- SCHWARZ, Georg, Dr. rer. pol., *Politikwissenschaft*, Institut für Politikwissenschaft, Tel. 16 42 66. Privat: Mainzer Str. 27, 55278 Mommenheim, Tel. (0 61 38) 12 34
- SEILER-DIETRICH, Almut, *Ethnologie*, Institut für Ethnologie und Afrika-Studien, Tel. 39- 27 98. Privat: Margarethenstr. 25, 64625 Bensheim-Auerbach, Tel. (0 62 51) 7 74 20
- SIMON, Thomas, M.A., *Politikwissenschaft*. Privat: Am Fort Weisenau 48, 55130 Mainz, Tel. 83 33 90
- STEINBORN, Dieter, Dr. rer. pol., Dipl.-Volkswirt, Institut für Soziologie. Privat: Landwehrstr. 10a, 65205 Wiesbaden, Tel. (0 61 22) 5 29 94
- STREIT, Achim, *Fernsehen*, Institut für Publizistik
- TALANGA, Nsanda José, *Afrikanische Philologie*, Institut für Ethnologie und Afrika-Studien, Tel. 39-24 14. Privat: Auf der Langen Lein 36, 55120 Mainz, Tel. 68 58 62
- THIMM, Andreas, M.A., *Politikwissenschaft*, Institut für Politikwissenschaft, Tel. 39-26 60. Privat: An der Klosterhecke 55, 55130 Mainz, Tel. 88 11 75
- THIMMEL, Andreas, M.A., *Politikwissenschaft*. Privat: Rieslingweg 12, 55545 Bad Kreuznach, Tel. (06 71) 7 52 42
- VEEN, Hans-Joachim, Dr. phil., *Politikwissenschaft*, Institut für Politikwissenschaft, Tel. 39-26 61. Privat: Rathausallee 12, 53757 St. Augustin, Tel. (0 22 41) 24 62 31
- VELDEN, Manfred, Prof., Dr. rer. nat., *Psychologie*
- VOIT, Hermann, Dipl.-Soz., *Soziologie*, Institut für Soziologie. Privat: Faakerstraße 7, 65187 Wiesbaden, Tel. (06 11) 75 25 06
- VRIES, Eike de, M.A., *Ethnologie*, Institut für Ethnologie und Afrika-Studien, Tel. 39-27 98. Privat: Lindengasse 1, 55120 Mainz, Tel. 68 02 47
- WERNER, Konstanze, Dipl.-Volkswirtin, *Fernsehen*, Institut für Publizistik
- WITTSTOCK, Alfred, Dr. phil., Institut für Politikwissenschaft. Privat: An der Krimm 15, 55124 Mainz, Tel. 68 02 83

WOLF, Ulrike, M.A., Institut für Politikwissenschaft. Privat: Wolkenburgstr. 1, 53177 Bonn, Tel. (02 28) 36 38 92

Nichtbedienstete Professoren

GHEORGHIU, Vladimir, Dr. phil. (beurlaubt), *Psychologie*

PÜTZ, Arnold, Prof., Dr., *Psychologie*, Fachhochschule für Sozialwesen, Saarbrücken

THIEL, Josef Franz, Dr. phil., Direktor des Museums für Völkerkunde, *Ethnologie*, Tel. 39-28 70. Privat: Schaumainkai 29, 60594 Frankfurt, Tel. (0 69) 2 12 53 91

Lehrveranstaltungen

Politikwissenschaft/Sozialkunde

- Einführungsveranstaltung für Studienanfänger, Fach- und Hochschulortwechsler
U. Druwe
Di, 9. April 1996, 14-16 — N 1

Vorlesungen

- 001 Herrschaftssystem und geistige Herkunft des Nationalsozialismus [2-std.]
H. Buchheim
Di 16-18 — P 5
- 002 Wissenschaftstheorie der Politikwissenschaft [2-std.]
U. Druwe
Di 10-12 — P 12
- 003 Stabilität und Legitimität politischer Systeme [1-std.]
E. Garzón Valdés
Di 16-17 — P 4
- 004 Staatstheorien im 19. und 20. Jahrhundert [2-std.]
W. Merkel
Mi 10-12 — Forum Hs 8
- 005 Die Außenpolitik der großen Mächte [2-std.]
E. Sandschneider
Di 10-12 — P 204

Proseminare

- 006 Einführung in die Politikwissenschaft (in 5 Parallelkursen) [2-std.]
- Kurs A
M. Breuer
Fr 10-12 — SB II 05-132
 - Kurs B
G. A. Davia
Di 16-17.30 — P 13
 - Kurs C
J. Dosch
Mo 8.30-10 — SB II 05-432

- Kurs D
J. Dosch
Mo 10-12 — SB II 05-132
- Kurs E
J. Winkler
Mi 8.30-10 — SB II 05-432

Seminare im Grundstudium

- 007 Statistik und Methoden der empirischen Sozialforschung (in 4 Parallelkursen) [4-std.]
- Kurs A
K. Arzheimer
Mi 14-16 — SB II 05-132
Fr 8.30-10 — SB II 05-132
 - Kurs B
M. Klein
Mo 8.30-10 — SB II 03-134
Fr 8.30-10 — SB II 03-153
 - Kurs C
S. Schumann
Di 18 s.t.-19.30 — Haus Recht und Wirtschaft (Altbau) Hs IV
Do 12 s.t.-13.30 — Haus Recht und Wirtschaft (Altbau) Hs II
 - Kurs D
C. Weins
Mo 12-14 — SB II 05-132
Do 12-14 — SB II 03-134
- 008 Das politische System der Bundesrepublik Deutschland (in 5 Parallelkursen) [2-std.]
- Kurs A
M. Breuer
Mo 10-12 — Haus Recht und Wirtschaft (Altbau) Hs V
 - Kurs B
U. Gehring
Mo 18-20 — SB II 05-132
 - Kurs C
U. Gehring
Di 8-10 — SB II 05-132

- Kurs D
B. Hassemer
Di 19 s.t.-20.30 — SB II 05-132
- Kurs E
G. Lennert
Fr 14-16 — SB II 05-432
- 009 Moderne Politische Theorie
(in 5 Parallelkursen) [2-std.]
- Kurs A
G. A. Davia
Di 12.30-14 — SB II 05-132
- Kurs B
U. Druwe
Di 14-16 — SB II 05-132
- Kurs C
T. Lange
Di 10-12 — SB II 05-132
- Kurs D
A. Schmitt
Mo 11-12 — SB II 05-432
- Kurs E
A. Schmitt
Mo 14-16 — SB II 05-132
- 010 Vergleichende Regierungslehre
(in 5 Parallelkursen) [2-std.]
- Kurs A
S. Carreras
Do 16-18 — SB II 05-132
- Kurs B
A. Croissant
Do 14-16 — SB II 05-132
- Kurs C
E. Garzón Valdés
Di 12-14 — SB II 03-436
- Kurs D
H.-J. Lauth
Fr 10-12 — SB II 05-432
- Kurs E
G. Lennert
Fr 12-14 — SB II 05-432
- 011 Internationale Beziehungen
(in 5 Parallelkursen) [2-std.]
- Kurs A
K. Bodemer
Do 10-12 — SB II 05-432
- Kurs B
B. Dreis-Lampen
Do 16-18 — SB II 03-436
- Kurs C
J. Faust
Mo 12-14 — SB II 05-432
- Kurs D
O Schmuck
Mi 18-20 — SB II 05-132

- Kurs E
P. Thiery
Di 12-14 — SB II 05-432
- 012 Wirtschaft und Gesellschaft
(in 5 Parallelkursen) [2-std.]
- Kurs A
K. Bodemer
Do 8.30-10 — SB II 05-432
- Kurs B
K. Bodemer
Mi 8.30-10 — ReWi Altbau Hs V
- Kurs C
J. Faust
Mo 14-16 — SB II 05-432
- Kurs D
W. Nowak
Mo 18 s.t.-19.30 — P 203
- Kurs E
A. Thimm
Mo 11-13 — P 107

Übergreifende Veranstaltungen für Grund- und Hauptstudium

Für alle Studierende im Grundstudium und im Hauptstudium, die den Grundkurs »Statistik und Methoden der empirischen Sozialforschung« erfolgreich absolviert haben:

- 013 Statistik und Methoden der empirischen Sozialforschung. Aufbaukurs I [2-std.]
S. Schumann
Do 14.30-16 — SB II 03-134

Seminare im Hauptstudium

- 014 Probleme des Regierens am Ende des 20. Jahrhunderts [2-std.]
K. Bodemer
Do 14-16 — SB II 05-432
- 015 G.W.F. Hegel: »Grundlinien der Philosophie des Rechts« [2-std.]
H. Buchheim
Di 18 s.t.-19.30 — P 7
- 016 Aktuelle Verfassungsprobleme [2-std.]
H. Buchheim
Mi 8 s.t.-9.30 — P 13
- 017 Deutschland- und Ostpolitik 1949-1972. Interpretation ausgewählter Dokumente. [2-std.]
H. Buchheim
Mi 9.30-11 — P 102
- 018 Handlungs- und Entscheidungstheorie [2-std.]
U. Druwe
Mi 12-14 — SB II 05-132

- 019 Demokratietheorie [2-std.]
U. Druwe
Do 12-14 — SB II 05-132
- 020 Die Europäische Union – intergouvernementale Freihandelszone oder supranationaler Staatenstaat? [2-std.]
P. Fischer
Mi 10-12 — Haus Recht und Wirtschaft (Altbau) Hs VI
Kompaktseminar zur Einführung: obligatorisch
19. April 1996, 14-18 und 20. April, 10-13, SB II 05-132
- 021 Beharrung und Wandel in China [2-std.]
P. Fischer
Mi 14-16 — SB II 05-432
- 022 Wirtschaftspolitische Probleme in den Mitgliedsländern der Europäischen Union [2-std.]
B. Gaude
Do 18 s.t.-19.30 — SB II 03-134
- 023 Literatur und Politik in Lateinamerika. Politische Essays im 20. Jahrhundert. [2-std.]
E. Garzón Valdés
Di 14 s.t.-15.30 — P 201
- 024 Politische Schriften der Aufklärung [2-std.]
E. Garzón Valdés
Di 18-20 — SB II 05-432
- 025 Demokratie und Partizipation [2-std.]
S. Giehle
Mi 10-12 — SB II 05-432
- 026 Aus welchen Ressourcen lebt der Verfassungsstaat? [2-std.]
E. Mandrella
Do 16-18 — SB II 05-432
- 027 Diktaturen im 20sten Jahrhundert [2-std.]
W. Merkel
Mi 16-18 — SB II 05-432
- 028 Zivilgesellschaft im Transformationsprozeß [4-std.]
W. Merkel, H.-J. Lauth
Do 10-12 — SB II 05-132
(4-std. wegen gelegentlicher Blockveranstaltung!)
- 029 Die Beziehungen zwischen den USA und Lateinamerika. Hat der NAFTA-Prozeß eine Zukunft? [2-std.]
M. Mols
Mo 16-18 — SB II 05-432
- 030 Seminar für Examenskandidaten und Doktoranden [2-std.]
M. Mols
Mo 18-20 — SB II 05-432
- 031 Der asiatisch-westliche Streit um Werte, Menschenrechte und Ordnungsformen [2-std.]
M. Mols
Di 8.30-10 — SB II 05-432
- 031a Zum aktuellen Stand der amerikanischen Außenpolitik [2-std.]
M. Mols
Di 10-12 — SB II 05-432
- 032 Hegemonialmächte in Ostasien: China und Japan [2-std.]
E. Sandschneider
Mi 16-18 — SB II 05-132
- 033 Entwicklungsprobleme der EU vor Maastricht II [2-std.]
E. Sandschneider
Di 14-16 — SB II 05-432
- 033 Internationale Rahmenbedingungen von Systemtransformation [2-std.]
E. Sandschneider
Mi 10-12 — SB II 03-444
- 034 Alternative Politik [2-std.]
G. Schwarz
Di 16-18 — SB II 05-432
- 035 Alles graue Theorie? Empirisches Projekt, Teil 2 [2-std.]
S. Schumann
Mo 16-18 — SB II 05-132
- 036 Wahlen und Wählertraditionen in Deutschland [2-std.]
J. Winkler
Mi 10-12 — SB II 05-132
- 037 Zionismus – Tradition, Interpretation und Konkrektion einer Idee [2-std.]
A. Wittstock
Di 16-18 — SB II 05-132
- 038 Nicht-Regierungsorganisationen in der Entwicklungspolitik: Institutionen, Ansätze, Politik und Verfahren in der Bundesrepublik Deutschland [2-std.]
U. Wolf
Mi 18-20 — SB II 05-432

Kolloquium

- 039 Examenskolloquium für Magistranden und Doktoranden [2-std.]
W. Merkel
Do 18-20 — SB II 05-432

Übungen

- 040 Didaktik des Sozialkundeunterrichts
[2-std.]
S. Kurz-Gieseler
Fr 16-18 — SB II 05-432

- 041 Einführung in SPSS unter WINDOWS und die Grundlagen der sozialwissenschaftlichen Datenanalyse [2-std.]
D. Müller
Mi 16-18 — PC-Raum 9a, Zentrum f. Datenverarbeitung

Soziologie

- Einführungsveranstaltung für Studienanfänger, Fach- und Hochschulortwechsler findet im Sommersemester nicht statt

- PG: Pflichtveranstaltung Grundstudium
WG: Wahlpflichtveranstaltung im Grundstudium
PH: Pflichtveranstaltung im Allgemeinen Teil des Hauptstudiums
AH: Wahlpflichtveranstaltung im Allgemeinen Teil des Hauptstudiums
PSH: Pflichtveranstaltung im Schwerpunkt des Hauptstudiums
WSH: Wahlpflichtveranstaltung im Schwerpunkt des Hauptstudiums

Zu den Übungen für Anfänger im Nebenfach Soziologie ist eine Anmeldung erforderlich. Die Anmeldefrist beginnt am Mo, 12. Februar 1996 und endet am Mi, 10. April 1996, 17 Uhr. Anmeldeformulare liegen im SB II, 4. Stock, im Flur vor Raum 551 (Sekretariat Prof. Hradil) aus. Für alle anderen Veranstaltungen erfolgt keine Anmeldung.

Vorlesungen

- 101 Universität: Institutionelle und kulturelle Aspekte [2-std.]
M. Hennen
Do 10-12 — P 5
- 102 Die Sozialstruktur Deutschlands [2-std.]
S. Hradil
Mo 10-12 — P 1
- 103 Einführung in die Industrie- und Betriebssoziologie [2-std.]
F. Landwehrmann
Di 10-12 — P 11
- 104 Politische Soziologie: Prozesse der Interessenvermittlung [2-std.]
B. Nedelmann
Di 14-16 — P 10
- 105 Einführung in die Religionssoziologie [2-std.]
G. Schmied
Di 14.30-16 — P 12

Statistik für Soziologen

- 106 Statistik II (PG) [2-std.]
D. Steinborn
Di 18 s.t.-19.30 — P 204

Übungen für Anfänger im Nebenfach

- 107 Grundbegriffe der Soziologie (in 8 Parallelkursen) [2-std.]
- Kurs A
M. Jäckel
Mo 10-12 — SB II 03-153
 - Kurs B
H. Lofink
Di 8.30-10 — SB II 03-134
 - Kurs C
H. Lofink
Do 11.30-13 — SB II 04-432
 - Kurs D
K. Marel
Do 8.30-10 — SB II 03-444
 - Kurs E
F. Marwehe
Di 14.30-16 — SB II 03-436
 - Kurs F
E. Springer
Mo 14-16 — SB II 03-144
 - Kurs G
R. Sudek
Mo 8.30-10 — SB II 03-153
 - Kurs H
K. Inhetveen
Do 16-18 — SB II 03-144

Übungen für Fortgeschrittene

- 108 Interpretative Soziologie (Theorie) (Bedeutende soziologische Kontroversen) (WG) [2-std.]
M. Herzer
Fr 14-16 — SB II 03-444
- 109 Einführung in die Sozialpolitik (Analyse) (Spezielle Soziologie) (WG) [2-std.]
S. Hradil
Mo 14-16 — SB II 03-134

- 110 Professionalisierung der Behindertenarbeit (Analyse) (Soziologische Analyse einer wichtigen sozialen Frage) (WG) [2-std.]
R. Link
14-tägl.: Do 18-22 — SB II 03-436
- 111 Soziale Randgruppen (Analyse) (Soziologische Analyse industrieller Gesellschaften) (WG) [2-std.]
H. Lofink
Di 12 s.t.-13.30 — P 11
- 112 Einführung in die Wissenschaftstheorie (Theorie) (WG) [2-std.]
K. Marel
Mo 10-12 — SB II 03-444
- 113 Arbeit und Technik (Analyse) (Soziologische Analyse industrieller Gesellschaften) (WG) [2-std.]
F. Marwehe
Fr 8.30-10 — SB II 03-444
- 114 Zur Soziologie Robert K. Mertons (Theorie) (Bedeutende soziologische Kontroversen) [2-std.]
B. Nedelmann
Di 17-19 — SB II 03-144
- 115 Einführung in die Organisationssoziologie (Analyse) (Spezielle Soziologie) (WG) [2-std.]
W.-U. Prigge
Do 13-15 — P 3
- 116 Einführung in die Jugendsoziologie (Analyse) (Spezielle Soziologie) (WG) [2-std.]
G. Schmied
Di 10 s.t.-11.30 — P 208
- 117 Methoden der empirischen Sozialforschung (nur für Studierende im Nebenfach) [2-std.]
R. Sudek
Di 8.30-10 — SB II 03-144
- Seminare**
- 118 Die Frau (Soziologie des Mannes und der Frau) (WSH) [2-std.]
S. Altmeyer-Baumann
Do 10-12 — SB II 03-144
- 119 Geschichte und Theorien der Familiensoziologie (PSH) [2-std.]
M. Herzer
Fr 10-12 — SB II 03-134
- 120 Analyse von Umfragedaten zur Jugendhilfeplanung im Landkreis Alzey-Worms (Spezielle Verfahren der empirischen Sozialforschung) (AH) [2-std.]
M. Hennen, R. Sudek
Z. u.O. n. V.
Persönliche Anmeldung bis zum Ende der Vorlesungszeit des WS 1995/96
- 121 Modernisierung und Zukunftsentwicklungen der deutschen Gesellschaft (Theoretische und empirische Analyse einer modernen Gesellschaft) (AH) [2-std.]
S. Hradil, O. G. Schwenk
Di 13-15 — SB II 03-444
- 122 Ausgewählte Kapitel der zeitgenössischen Soziologie (Gegenwärtige Probleme der soziologischen Theorie) (AH) [2-std.]
M. Jäckel
Di 8.30-10 — SB II 03-153
- 123 Einführung in die Industrie- und Betriebssoziologie (PSH) [2-std.]
F. Landwehrmann
Di 16-18 — SB II 03-134
- 124 Führungssysteme und -stile (WSH) [2-std.]
F. Landwehrmann
Mi 10-12 — SB II 03-436
- 125 Methodische Probleme von Forschungsarbeiten (AH) [2-std.]
F. Landwehrmann, M. Hennen, M. Jäckel, K. Marel, F. Marwehe, W.-U. Prigge, R. Sudek
Z. u. O. n. V.
Pers. Anmeldung erforderlich
- 126 Gewalt in der sozialwissenschaftlichen Analyse. Soziale Befunde und Deutungslinien. (Theorien des abweichenden Verhaltens) (AH) [2-std.]
H. Lohfink
Do 9.30-11 — P 208
- 127 Theorien sozialen Handelns und Körper (Gegenwärtige Probleme der soziologischen Theorie) [2-std.]
B. Nedelmann
Mo 16-18 — SB II 03-144
- 128 Geschichte des Industriebetriebs und der Industrie- und Betriebssoziologie (PSH) [2-std.]
W.-U. Prigge
Do 16-18 — SB II 03-134
- 129 Religionssoziologie: Die Ebene der Handlung (Wissenssoziologie) (AH) [2-std.]
G. Schmied
Do 14-16 — SB II 03-144

- 130 Familienstadien, Familienzyklus (WSH)
[2-std.]
U. Schmidt
Di 10 s.t.-11.30 — SB II 03-153
- 131 Einführung in die Familiensoziologie (PSH)
[2-std.]
G. Schwägler
Di 10-12 — SB II 03-144
- 132 Wandel der Familie (WSH) [2-std.]
G. Schwägler
Di 14-16 — SB II 04-144
- 133 Entwicklung der Weltbevölkerung (AH)
[2-std.]
C. Höhn
Mi 16-18 — SB II 04 432

Lektürekurse

- 134 Neuere Literatur zur Jugendhilfeplanung
[2-std.]
M. Hennen, R. Sudek
Z. u. O. n. V.
Pers. Anmeldung bis zum Ende der Vorlesungszeit des WS 1995/96
- 135 Industriesoziologische und arbeitspolitische Literatur [2-std.]
W.-U. Prigge
Fr 10-12 — SB II 03-144

Ethnologie

- Einführungsveranstaltung für Studienanfänger, Fach- und Hochschulortwechsler
A.-M. Brandstetter
Mi, 10.4.1996, 16-18 — Becher Weg 4, Hs 13
- Vorstellung der Lehrveranstaltungen (Muppet-Show)
Di, 16.4.1996, 11-13 — Aula-Gebäude, Audimax

A. GRUNDSTUDIUM

Vorlesung mit Kolloquium

- 201 Geschichte Afrikas (A 181, E 1707) [2-std.]
G. Hauck
Di 14-16 — Forum 7, Hs 13

Übungen

- 202 Einführung in die Wirtschaftsethnologie (E 1402) [2-std.]
H. Muszinski
Do 11-13 — Forum 1, Hs 8

- 136 Lektürekurs zu wichtigen familiensoziologischen Neuerscheinungen [2-std.]
G. Schwägler
Mi 10 s.t.-11.30 — SB II 03-153

Kolloquien

- 137 Besprechung von soziologischen Neuerscheinungen [2-std.]
F. Landwehrmann, M. Hennen, M. Jäckel, K. Marel, F. Marwehe, W.-U. Prigge, R. Sudek
Z. u. O. n. V.
Pers. Anmeldung erforderlich
- 138 Arbeitskreis: Gemeinsame Lektüre von: Donald N. Levine: Visions of the Sociological Tradition (1995)
B. Nedelmann
Z. u. O. n. V.
- 139 Kolloquium für Examenkandidaten [2-std.]
G. Schmied
Di 11.30-13 — P 208
- 140 Kolloquium zu Dissertationen, Magisterarbeiten und Forschungsarbeiten [2-std.]
G. Schwägler, M. Herzer
Z. u. O. n. V.

- 203 Einführung in die Ethnologie des Rechts und der Politik (E 1404) [2-std.]
A.-M. Brandstetter
Mo 16-18 — Aula-Gebäude, Hs 11
- 204 Einführung in die Methoden und Techniken der Ethnologie (E 1600) [2-std.]
I. Strecker
Mi 9-11 — Forum 7, R 01-715

Lektürekurs

- 205 Evolutionstheorien (E 1502) [2-std.]
G. Hauck
Fr 11-13 — Forum 7, R 01-715

Seminare

- 206 Regionalseminar: Australien (E 1300, E 1900) [2-std.]
K.-H. Kohl
Di 14-16 — Forum 7, R 01-715

- 207 Zur ethnographischen Erschließung einer Region: Bali und Lombok (E 1300, E 1900) [2-std.]
V. Gottowik
Mo 14-16 — Forum 7, R 01-715
- 208 Einführung in die frankophone Literatur des zentralafrikanischen Raums (E 1702) [2-std.]
A. Seiler-Dietrich
Mo 18-20 — Forum 6, R 00-624
- 209 Überleben in Armut (E 1710, E 1715) [2-std.]
D. Neubert
Di 12.30-14 — Forum 7, R 01-715
- 304 Einführung in die orale Literatur Afrikas (A 161, E 1702) [2-std.]
T. Geider
Z. u. O. n. V.

B. GRUND- UND HAUPTSTUDIUM

Vorlesung

- 210 Die Geschichte des Christentums in Afrika südlich der Sahara (A 181, A 281, E 1707, E 2109, E 2401) [2-std.]
J. F. Thiel
Do 14-16 — Forum 7, R 01-715

Vorlesung mit Kolloquium

- 211 Der heilige Gegenstand. Prolegomena zu einer religionsethnologischen Semiotik I (E 1700, 2103) [2-std.]
K.-H. Kohl
Mi 11-13 — Aulgebäude, Audimax.

Übungen

- 212 Afrikanische Musik in Ton und Bild. Neue Schallplatten, CD's und Videos [2-std.]
W. Bender
Di 13-15 — Forum 6, R 00-624
- 213 Visuelle Anthropologie: Videopraxis (E 1720, E 2120) [2-std.]
R. Husmann
Z. u. O. n. V.
Beschränkung auf 12 Teilnehmer bzw. Teilnehmerinnen. Vorbesprechung 15.2.1996, Ort und Zeit s. Aushang (E 1720, E 2120)

Seminare

- 214 Zur Geschichte der Rhetorikforschung in der Ethnologie (E 1502, E 2106, E 2111) [2-std.]
I. Strecker
Di 9-11 — Forum 6, R 00-624
- 215 Migration in Afrika (E 1704, E 2401) [2-std.]
G. Hauck
Di 11 s.t.-12.30 — Forum 7, R 01-715
- 216 »Suffering and Smiling« Musik und Gesellschaft in Nigeria: Fela Anikulapo-Kuti (A 181, A 281, E 1717, E 2117, E 2403, E 2104) [2-std.]
W. Bender
Mi 15-17 — Forum 6, R 00-624
- 217 Stimmen im ethnographischen Film (E 1720, E 2120, E 2121, E 2204) [2-std.]
I. Strecker
Mo 18-20 — RU1-618, Videostudio

Projekt

- 218 Hamar-Ausstellung (E 1300, E 1900, E 2402, E 2301) [2-std.]
I. Strecker
Mo 16-18 — Forum 6, R 00-624

Sprachkurse

- 219 Bahasa Indonesia I (E 1802) [2-std.]
T. Flamm
Mi 15-17 — Forum 7, R 01-715
- 220 Bahasa Indonesia II (E 1802) [2-std.]
K.-H. Pampus
Z. u. O. n. V.
- 308 Yoruba II (A 310, E 1802) [2-std.]
T. Osinubi
Z. u. O. n. V.
- 310 Hansa I (A 312, E 1802) [2-std.]
Y. Ahmed-Becker
Fr 11-13 — Forum 6, R 00-624
- 312 Lingala I II (A 313, E 1802) [2-std.]
N. N., J. Talanga
Z. n. V. — Forum 6, R 00-624
- 313 Kinyarwanda I (A 314, E 1802) [2-std.]
A. Haberer
Do 18-20 — Forum 6, R 00-624
- 314 Kanuri I (A 315, E 1802) [2-std.]
B. Dehnhard
Do 9-11 — Forum 6, R 00-624

C. HAUPTSTUDIUM

Übung

- 221 Übungen zur Feldforschung für Fortgeschrittene (E 2204) [2-std.]
G. Czernik-Schild
 Fr 9-11 — Forum 7, R 01-715

Seminare

- 222 Sklaverei und Sklavenhandel in Afrika (A 281, E 2102, E 2109, E 2406) [2-std.]
A.-M. Brandstetter
 Mi 9-11 — Forum 6, R 00-624
 Kann im Diplomstudiengang Geographie als Veranstaltung zur Wirtschaftsethnologie im Hauptstudium anerkannt werden.
- 223 Entwicklung und Sozialpolitik: Europa und Afrika im Vergleich (E 2105, E 2405, E 2110, E 2115) [2-std.]
D. Neubert
 Mi 11-13 — Forum 7, R 01-715
 Kann im Diplomstudiengang Geographie als Veranstaltung zur Entwicklungssoziologie im Hauptstudium anerkannt werden.
- 224 Irrtum, Betrug und Skandale in der Wissenschaft (E 2106, E 2121) [2-std.]
H.-J. Hildebrandt
 14-tägl.: Mo 16-20 — Forum 7, R 01-715
- 225 Die Ethnographierten als Leser ethnographischer Darstellungen: Zur indigenen Kritik an der Ethnologie (E 2108, E 2119) [2-std.]
V. Gottowik
 Mo 11-13 — Forum 7, R 01-715
- 226 Das Bild der »primitiven Gesellschaft« in der modernen Soziologie (E 2119) [2-std.]
G. Hauck
 Fr 14-16 — Forum 7, R 01-715

- 227 Neuere südafrikanische Literatur (A 262, E 2501) [2-std.]
U. Schild
 14-tägl.: Do 14-18 — Forum 6, R 00-624
- 306 Sprache und Gesellschaft in Afrika (A 242, E 2114) [2-std.]
N. N.
 Mi 13-15 — Forum 6, R 00-624

Oberseminar

- 228 Tabu. Zur Entstehungs- und Wirkungsgeschichte eines Begriffs (E 4100) [2-std.]
K.-H. Kohl
 Mo 14-16 — Forum 7, R 01-715

Kolloquium

- 229 Institutskolloquium über laufende Forschungsarbeiten [2-std.]
K.-H. Kohl mit allen Professoren und wiss. Mitarbeiterinnen und Mitarbeitern
 Di 18-20 — Forum 7, R 01-715

D. EXKURSIONEN

- 230 Kleine Exkursion(en) in laufende Ausstellungen (E 3100)
N. N.
 Z. u. O. n. V.
- 231 Was macht das ethnologische Buch? Kleine Exkursion auf die Frankfurter Buchmesse (E 3100)
V. Gottowik
 Z. u. O. n. V.
- 232 Große Exkursion: Besuch mehrerer Museen, Ausstellungen und/oder Institutionen (E 3200) [2-std.]
A.-M. Brandstetter und/oder N.N.
 Z. u. O. n. V.

Afrikanische Philologie

- Einführungsveranstaltung für Studienanfänger, Fach- und Hochschulortwechsler
B. Dehnhard
 Mi, 10.4.1996, 16-18 — Becherweg 4, Hs 13
- Vorstellung der Lehrveranstaltungen (Muppet-Show)
 Di, 16.4.1996, 11-13 — Aula-Gebäude, Audimax

A. GRUNDSTUDIUM

Übungen

- 301 Pidgin-, Kreol- und Verkehrssprachen in Afrika (A 112) [2-std.]
N. N.
 Di 11-13 — Forum 6, R 00-624
- 302 Methoden und Terminologie der Sprachwissenschaft (A 121) [2-std.]
B. Dehnhard
 Do 16-18 — Forum 7, R 01-715

- 303 Einführung in die Phonologie afrikanischer Sprachen (A 141) [2-std.]
U. Reuster-Jahn
Di 9-11 — Forum 7, R 01-715

Seminar

- 304 Einführung in die orale Literatur Afrikas (A 161, E 1702) [2-std.]
T. Geider
Z. u. O. n. V.

Vorlesung mit Kolloquium

- 201 Geschichte Afrikas (A 181, E 1707) [2-std.]
G. Hauck
Di 14-16 — Forum 7, Hs 13

B. GRUND- UND HAUPTSTUDIUM

Vorlesung

- 210 Die Geschichte des Christentums in Afrika südlich der Sahara (A 181, A 281, E 1707, E 2109, E 2401) [2-std.]
J. F. Thiel
Do 14-16 — Forum 7, R 01-715

Übung

- 212 Afrikanische Musik in Ton und Bild. Neue Schallplatten, CD's und Videos [2-std.]
W. Bender
Di 13-15 — Forum 6, R 00-624

Seminar

- 216 »Suffering and Smiling« Musik und Gesellschaft in Nigeria: Fela Anikulapo-Kuti (A 181, A 281, E 1717, E 2117, E 2403, E 2104) [2-std.]
W. Bender
Mi 15-17 — Forum 6, R 00-624

C. HAUPTSTUDIUM

Seminare

- 305 Probleme der Klassifikation afrikanischer Sprachen (A 211) [2-std.]
N.N.
Mi 11-13 — Forum 6, R 00-624

- 306 Sprache und Gesellschaft in Afrika (A 242, E 2114) [2-std.]
N. N.
Mi 13-15 — Forum 6, R 00-624
- 307 Ausgewählte Probleme der Morphologie und Syntax afrikanischer Sprachen (A 251) [2-std.]
N. N.
Do 11-13 — Forum 6, R 00-624
- 222 Sklaverei und Sklavenhandel in Afrika (A 281, E 2102, E 2109, E 2406) [2-std.]
A.-M. Brandstetter
Mi 9-11 — Forum 6, R 00-624
- 227 Neuere südafrikanische Literatur (A 262, E 2501) [2-std.]
U. Schild
14-tägl.: Do 14-18 — Forum 6, R 00-624

Sprachkurse

- 308 Yoruba II (A 310, E 1802) [2-std.]
T. Osinubi
Z. u. O. n. V.
- 309 Swahili IV [2-std.]
U. Reuster-Jahn
Mi 9-11 — Forum 7, R 01-715
- 310 Hausa I (A 312, E 1802) [2-std.]
Y. Ahmed-Becker
Fr 11-13 — Forum 6, R 00-624
- 311 Hausa V Lektüre (A 312) [2-std.]
Y. Achmed-Becker
Fr 13-15 — Forum 6, R 00-624
- 312 Lingala I (A 313, E 1802) [2-std.]
N. N., J. Talanga
Z. u. O. n. V.
- 313 Kinyarwanda I (A 314, E 1802) [2-std.]
A. Haberer
Do 18-20 — Forum 6, R 00-624
- 314 Kanuri I (A 315, E 1802) [2-std.]
B. Dehnhard
Do 9-11 — Forum 6, R 00-624

Publizistik

- Einführungsveranstaltung für Studienanfänger, Fach- und Hochschulortwechsler
E. Lamp
Di, 9. April 1996, 16-18 — P 1

Die Anmeldungen zu den Lehrveranstaltungen mit beschränkter Teilnehmerzahl müssen bis Donnerstag, 11. April 1996, 10 Uhr, im Institut für Publizistik abgegeben werden. Anmeldeformulare liegen ca. drei Wochen vor Semesterbeginn in der Bibliothek und dem Sekretariat des Instituts aus.

Vorlesungen

- 401 Einführung in die Methodenlehre [2-std.]
H. M. Kepplinger
Mo 10-11 — Hs 8
Do 10-11 — Hs 7
- 402 Massenmedien und Propaganda im Dritten Reich [2-std.]
J. Wilke
Mi 12-13 — P 2
Do 16-17 — P 5
- 403 Kommunikationspolitik in und für Europa [2-std.]
C. Holtz-Bacha
Di 10-11 — P 2
Mi 10-11 — Hs 7
- 404 Internationale Kommunikation: Massenmedien und Entwicklungsländer [2-std.]
M. Kunczik
Di 12-13 — P 10
Mi 12-13 — P 4
- 405 Rundfunkrecht II [2-std.]
R. Ricker
Mo 13-15 — P 3
- 406 Medienbeobachtung und Darstellung journalistischer Gestaltungsformen [1-std.]
R. Gerhardt
Do 14-15 — P 4
- 407 Struktur und Organisation der Massenmedien: Programmstrukturen und Programmkonzeption im dualen Rundfunksystem [1-std.]
B.-P. Arnold
Mo 9-10 — P 10
- ### Proseminare
- 411 Übung zur Vorlesung: Einführung in die Methodenlehre [2-std.]
H. M. Kepplinger
Mo 11-12 — Hs 8
Do 11-12 — Hs 7
(wird als Proseminar anerkannt)
- 412 Übung zur Vorlesung: Massenmedien und Propaganda im Dritten Reich [2-std.]
J. Wilke
Mi 13-14 — P 2
Do 17-18 — P 5
(wird als Proseminar anerkannt)
- 413 Übung zur Vorlesung: Kommunikationspolitik in und für Europa [2-std.]
C. Holtz-Bacha
Di 11-12 — P 2
Mi 11-12 — Hs 7
(wird als Proseminar anerkannt)
- 414 Übung zur Vorlesung: Internationale Kommunikation: Massenmedien und Entwicklungsländer [2-std.]
M. Kunczik
Di 13-14 — P 10
Mi 13-14 — P 4
(wird als Proseminar anerkannt)
- 415 Übung zur Vorlesung: Rundfunkrecht II [2-std.]
R. Ricker
Di 9-11 — Hs VI (RW II)
(wird als Proseminar anerkannt)
- 416 Einführung in die Publizistikwissenschaft: Grundbegriffe der empirischen Publizistikwissenschaft [2-std.]
G. Daschmann
Mo 14-16 — Seminarraum
- 417 Einführung in die Publizistikwissenschaft: Klassiker der Medienwirkungsforschung [2-std.]
S. Ehmig
Di 9-11 — Seminarraum
- 418 Einführung in die Publizistikwissenschaft: Internationale PR für Staaten [2-std.]
A. Heintzel
Mo 12-14 — P 10
- 419 Einführung in die Publizistikwissenschaft: Journalismus als Beruf [2-std.]
S. Schmid
Do 10-12 — Seminarraum

- 420 Einführung in die Publizistikwissenschaft:
Wirkungsforschung [2-std.]
N. N.
Mi 9-11 — Seminarraum
- 421 Einführung in die Publizistikwissenschaft:
Mediensysteme in Deutschland [2-std.]
N. N.
Fr 10-11 — SB II 03-436

Methodenpraktika

- 431 Inhaltsanalyse [2-std.]
P. Eps
Mo 16-18 — Seminarraum
- 432 Inhaltsanalyse [2-std.]
E. Engesser
Mi 14.30-16 — SB II 03-153
- 433 Umfrageforschung [2-std.]
E. Lamp
Fr 11-13 — P 203
- 434 Sozialwissenschaftliches Experiment
[2-std.]
T. Hartmann
Mo 12-14 — Seminarraum
- 435 SPSS am PC [2-std.]
E. Engesser
Fr 11-13 — Seminarraum/CIP-Pool
- 436 Datenanalyse mit SPSS [2-std.]
G. Daschmann
Di 15-17 — Seminarraum/CIP-Pool
- 437 Analyse, Präsentation und Beschreibung von
Daten einer empirischen Studie [2-std.]
S. Ehmig
Mi 11-13 — Seminarraum
- 438 Statistik I für Publizistikwissenschaftler
[2-std.]
W. Peiser
Fr 9-11 — Hs 10
- 439 Statistik II für Publizistikwissenschaftler
[2-std.]
W. Fährdrich
Di 8.30-10 — Hs 7

Berufspraktika

- 441 Hörfunk: Grundformen der Information
[1-std.]
B.-P. Arnold
Mo 10-12 — P 10
- 442 Hörfunk: Sprech- und Moderationstechnik im
Hörfunk I [2-std.]
G. Opitz
Mi 12-14 — EMZ

- 443 Presse: Recherche, Schreiben und Redigieren
[2-std.]
H. Frühauf
Do 8.30-10 — Seminarraum
- 444 Fernsehen: Produktionspraxis für Fortgeschrit-
tene [2-std.]
K. Werner
14-tägl.: Mo 17-21 — EMZ
- 445 Einführung in die Medientechnik [2-std.]
H. Vinson
Fr 10-12 — EMZ
- 446 Aufbaukurs Medientechnik [2-std.]
H. Vinson
Di 10-12 — EMZ
- 447 Öffentlichkeitsarbeit: Presse- und Öffentlich-
keitsarbeit in einer öffentlich-rechtlichen
Fernsehanstalt [2-std.]
U. Bülow
Do 9.30-11 — SB II 03-153
- 448 Fernsehen: Produktionspraxis
Konzeption und Produktion eines Jugendma-
gazins [2-std.]
D. Hermann
Di 17-19 — EMZ
- 449 Fernsehen: Programmtrends, Programmstan-
dards, Programmprospekte: Analysen
[2-std.]
M. Schächter
Do 18-20 — SB II 03-144
- 450 Fernsehen: Planen, Drehen, Schneiden.
Einführung in die Praxis des Fernsehjourna-
lismus [2-std.]
A. Streit
14-tägl.: Mi 17-21 — EMZ

Übungen

- 461 Übung zur Vorlesung: Einführung in die Me-
thodenlehre [2-std.]
H. M. Kepplinger
Mo 11-12 — Hs 8
Do 11-12 — Hs 7
- 462 Übung zur Vorlesung: Massenmedien und
Propaganda im Dritten Reich [2-std.]
J. Wilke
Mi 13-14 — P 2
Do 17-18 — P 5
- 463 Übung zur Vorlesung: Kommunikationspoli-
tik in und für Europa [2-std.]
C. Holtz-Bacha
Di 11-12 — P 2
Mi 11-12 — Hs 7

- 464 Übung zur Vorlesung: Internationale Kommunikation: Massenmedien und Entwicklungsländer [2-std.]
M. Kunczik
Di 13-14 — P 10
Mi 13-14 — P 4
- 465 Übung zur Vorlesung: Rundfunkrecht II [2-std.]
R. Ricker
Di 9-11 — Hs VI (RW II)
- 466 Aspekte historischer Imagepflege [2-std.]
A. Heintzel
Mo 10-12 — SB II 03-134
- 467 Geschichte der Massenkommunikation/Journalismus als Beruf: Lebenswege von Journalisten und Verlegern [2-std.]
U. Hartung
Mo 16-18 — SB II 03-134
- 468 Grundbegriffe des Medienrechts [2-std.]
C. Schwarz
Mi 15.30-17 — P 13
- 469 Höchststrichterliche Rechtsprechung zum Medienrecht [2-std.]
C. Schwarz
Mo 9-11 — Seminarraum
- 470 Struktur und Organisation der Massenmedien: Duale Rundfunksysteme [2-std.]
S. Schmid
Di 13-15 — Seminarraum
- 471 Medienereignisse [2-std.]
N. N.
Do 10-12 — Seminarraum
- 472 Werbewirkungsforschung [2-std.]
J. Donnerstag
Mo 18-20 — P 12

Seminare

- 481 Ursachen der Nachrichtenauswahl
Workstattseminar [2-std.]
H. M. Kepplinger
Mo 18-20 — Seminarraum
- 482 Markt und Medien [2-std.]
J. Wilke
Mi 18.30-20 — P 208
- 483 Geschlechtssozialisation durch Massenmedien [2-std.]
C. Holtz-Bacha
Di 13-15 — Seminarraum EMZ
- 484 Internationale Kommunikation: Aktuelle Forschungsprobleme [2-std.]
M. Kunczik
Mi 16-18 — Seminarraum

- 485 Medien: Aktuelle medienpolitische Probleme aus medienrechtlicher Sicht [2-std.]
R. Ricker
Mo 18-20 — P 108
- 486 Öffentliche Meinung [2-std.]
E. Noelle-Neumann, E. Lamp
Di 17-19 — Seminarraum
- 487 Mediennutzung von Frauen und Männern
Workstattseminar [2-std.]
W. Peiser
Do 17-19 — Seminarraum/CIP-Pool
- 488 Morgen- und Nachtmagazine im Fernsehen
Workstattseminar [1-std.]
K. Renner, T. Hartmann
Do 15-17 — Seminarraum

Kolloquien

- 491 Kolloquium zur Vorbereitung auf die mündliche Prüfung [1-std.]
H. M. Kepplinger
Mi 12-13 — Projektraum SB II 01-451
- 492 Kolloquium zur Besprechung von Masterarbeiten
H. M. Kepplinger
Fr 9-11 — Projektraum SB II 01-451
- 493 Kolloquium zur Vorbereitung auf die mündliche Prüfung [1-std.]
J. Wilke
14-tägl.: Fr 9-11 — Seminarraum
- 494 Kolloquium zur Besprechung von Masterarbeiten [1-std.]
J. Wilke
Z. u. O. w. noch bekanntgegeben
- 495 Kolloquium zur Vorbereitung auf die mündliche Prüfung und zur Besprechung empirischer Masterarbeiten [2-std.]
C. Holtz-Bacha
Mi 10-12 — Seminarraum
- 496 Kolloquium für Examensemester zur Vorbereitung auf die mündliche Prüfung [2-std.]
M. Kunczik
Di 17-18 — SB II 03-444
- 497 Kolloquium für Magisterkandidaten [2-std.]
M. Kunczik
Do 13.30-15 — P 10
- 498 Kolloquium für Examensemester zur Vorbereitung auf die mündliche Prüfung [2-std.]
R. Ricker
Di 11-13 — Seminarraum
- 500 Kolloquium für Examensemester
E. Noelle-Neumann
Z. u. O. w. noch bekanntgegeben

- Methodische Fragen empirischer Forschungsprojekte (Pflicht für alle Kandidaten, die eine empirische Examensarbeit übernommen haben) [2-std.]

Alle Professoren und wiss. Mitarbeiter des Instituts

Di 19-21 — Seminarraum

Anmeldung zum Vortrag der eigenen Arbeit bei E. Lamp

Journalistisches Seminar

Mit Ausnahme der mit ** gekennzeichneten Veranstaltungen nur für Studenten des Aufbaustudiengangs Journalistik; wenn nicht anders angegeben, finden alle Veranstaltungen in der Domus universitatis statt.

- Einführungsveranstaltung für Studienanfänger findet im Sommersemester nicht statt

Zeitungs-Journalismus

- Journalistische Darstellungsformen und redaktionelle Arbeitsmethoden [8-std.]

V. Wolff

Do 15.30-17.45, Fr 10 s.t.-12.15,
13 s.t.-14.30

Beginn: 18.4.1996

- Journalistische Darstellungsformen und redaktionelle Arbeitsmethoden [6-std.]

R. Gerhardt

Do 16 s.t.-18, Fr 10 s.t.-12, 14 s.t.-16

Beginn: 18.4.1996

- Medienbeobachtung und journalistische Gestaltungsformen ** [1-std.]

R. Gerhardt

Do 14-15 — P 4

Beginn: 18.4.1996

- Reportage [2-std.]

M. Fritzen

Mi 9-11

Beginn: 17.4.1996

- Leitartikel und Glosse [2-std.]

J. Neander

Do 9-11

Beginn: 18.4.1996

- Redaktionsmanagement und Zeitungsmachen [2-std.]

H. Dexheimer

Do 11-13

Beginn: 18.4.1996

Fernseh-Journalismus

- Redaktionelle Arbeitsmethoden [4-std.]

K. N. Renner

- Kurs A: Mi 13-17

Beginn: 17.4.1996

- Kurs B: Do 9-13

Beginn: 18.4.1996

- Morgen- und Nachtmagazine im Fernsehen ** [2-std.]

K. N. Renner, T. Hartmann

Do 15-17 — Seminarraum SB II

Beginn: 18.4.1996

Hörfunk-Journalismus

- Redaktionelle Arbeitsmethoden [5-std.]

- Kurs A: Mo 9-14

M. Benecke

Beginn: 15.4.1996

- Kurs B: Fr 15-20

A. Buchholz

Beginn: 19.4.1996

Journalismus für Wissenschaftler

(Nur für Naturwissenschaftler der Johannes Gutenberg-Universität Mainz, Anmeldung bis zum 12.4.1996 im Journalistischen Seminar)

- Einführung in den Wissenschaftsjournalismus [2-std.]

R. Oehler

Mi 19 s.t.-20.30

Beginn: 24.4.1996

- Wissenschaftsjournalismus im Fernsehen [2-std.]

W. Sucher

14-tägl.: Do 18-21

Beginn: 25.4.1996

Psychologie

Hinweis: Soweit nicht anders angegeben (z. B. P für Philosophicum), finden alle Lehrveranstaltungen im Bau 2 413, Staudingerweg 9, statt.

- GLV: Grundlehrveranstaltung gemäß Studienplan
 PLV: Pflichtlehrveranstaltung mit Schein, keine Alternativen
 WPV: Wahlpflichtlehrveranstaltung mit Schein-Alternativen
 EVV: Ergänzungs- oder Vertiefungsveranstaltung
 VD: Lehrveranstaltung des ersten Studienabschnitts (bis Vordiplom)
 HD: Lehrveranstaltung des zweiten Studienabschnitts (nach Vordiplom)
 NF: Seminar ist für Studierende mit Psychologie als Nebenfach zum Erwerb der gemäß Studienordnung vorgesehenen Scheine geeignet
- Einführungsveranstaltung für Nebenfachstudenten
I. Lindner
 Mi, 10. April 1996, 9-10 — P 11
 - Einführungsveranstaltung für Hauptfachstudenten findet im Sommersemester nicht statt
- Vorlesungen**
- 501 Allgemeine Psychologie II (GLV, VD): Lernen, Motivation und Emotion [4-std.]
W. Fröhlich, G. Vossel
 Mo, Di 16-18 — P 1
- 502 Deskriptive Entwicklungspsychologie II (GLV, VD)
 Vom Schuleintritt bis zum Erwachsenenalter [2-std.]
O. Ewert mit A. Henneberger
 Mo 14-16 — P 1
- 503 Persönlichkeitspsychologie II (GLV, VD) [2-std.]
H. Krohne
 Di 14-16 — P 204
- 504 Forschungsstatistik II (PLV, VD) [2-std.]
N. Wermuth
 Mi 8-10 — P 204
- 505 Pädagogische Psychologie (GLV, HD) [2-std.]
O. Ewert
 Mi 10-12 — P 204
- 506 ABO-Psychologie II: Organisationspsychologie (GLV, HD) [2-std.]
A. Mattenklott
 Mo 14-16 — 03-428
- 507 Sicherheits- und Unfallforschung (GLV, HD) [2-std.]
W. Fröhlich
 Di 16-18 — 03-428
- 508 Psychologische Interventions- und Rehabilitationsmöglichkeiten (GLV, HD) [2-std.]
U. Luka-Krausgrill
 Di 9-11 — 03-428
- 509 Grundlagen der Psychosomatik (EVV, HD) [1-std.]
M. Velden
 14-tägl: Mo 16-18 — 03-428
- 510 Spezialgebiete multivariater Statistik (GLV, HD) [2-std.]
N. Wermuth
 Fr 9-11 — 02-122
- 04- Physiologie für Psychologen II (GLV, VD) [2-std.]
G. Böhmer
 Mo 9-11 — 03-428
- 21- Humanbiologie (Biologie für Psychologen) [2-std.]
C. Neumeyer
 Di 9-11 — Hs 10 (Forum)
- 04- Einführung in die Psychopathologie (GLV, HD) (für Psychologen und für Juristen jeweils 14-tägl.; der Besuch beider Vorlesungen wird empfohlen) [2-std.]
J. Glatzel
 Mo 18-20 — Hs Psychiatr. Klinik

Seminare, Übungen und Praktika

METHODENLEHRE

- 514 Forschungsstatistik II (PLV, VD)
N. Wermuth
- Übung [2-std.]
 Fr 12-14 — P 4
 - Tutorium [2-std.]
 Mo 18-20 o. Di 12-14 — Institut
- 515 Einführung in Statistik-Programmpakete (EVV) [2-std.]
D. Müller
 Fr 14 s.t.-15.30 — 02-122

ALLGEMEINE PSYCHOLOGIE

- 516 Seminar Allgemeine Psychologie II (WPV, VD) [2-std.]
P. Glanzmann
Do 14-16 — 03-122
- 517 Seminar Allgemeine Psychologie II (WPV, VD) [2-std.]
G. Vossel
Do 14-16 — 03-428
- 518 Seminar Allgemeine Psychologie II (WPV, VD) [2-std.]
H. Zimmer
Do 14-16 — 03-424
- 519 Seminar Allgemeine Psychologie II (WP, NF) [2-std.]
P. Glanzmann
Di 9-11 — 03-428
- 520 Experimentalpsychologisches Praktikum II (PLV, VD) [2-std.]
H.-J. Bergmann, M. Juris, I. Schinzel, H. Zimmer
Mi 9-13 (Gruppensitzungen) — 03-428
Experimentierzeiten n. V. — Institut

PERSÖNLICHKEITSPSYCHOLOGIE

- 521 Einführung in die persönlichkeitspsychologische Literatur (WPV, VD) [2-std.]
H. Krohne
Mi 11-13 — 03-424
- 522 Einführung in die persönlichkeitspsychologische Literatur (WPV, NF) [2-std.]
C. W. Kohlmann
Do 9-11 — 02-122
- 523 Methoden der Persönlichkeitsforschung, Praktikum (PLV, VD) [4-std.]
- Kurs C
M. Hock
Do 16-18 u. n. V. — 03-126
 - Kurs D
C. W. Kohlmann
Do 16-18 u. n. V. — 03-122

ENTWICKLUNGS- UND PÄDAGOGISCHE PSYCHOLOGIE

- 524 Methoden der Entwicklungspsychologie (PLV, VD) [6-std.]
O. Ewert, A. Henneberger, S. Jeck, J. Thomas
Di 9-12 — Institut
Fr 9-12 — 03-428

- 525 Ausgewählte Probleme der Pädagogischen Psychologie (WPV, HD) [2-std.]
P. Friedrich
Mo 9-11 — 03-122

SOZIALPSYCHOLOGIE

- 526 Intragruppenprozesse (WPV, VD) [2-std.]
R. Ochsmann
Mo 9-11 — 03-424
- 527 Geschlechtsrollen- und Geschlechtsunterschiede (WPV, VD) [2-std.]
R. Ochsmann
Do 9-11 — 03-424
- 528 Anwendungen der Sozialpsychologie: Umwelt und Politik (NF) [2-std.]
R. Ochsmann
Mo 16-18 — 03-126

KLINISCHE PSYCHOLOGIE

- 529 Seminar zur Vorlesung Interventions- und Rehabilitationsmethoden (WPV, HD) [2-std.]
U. Luka-Krausgrill
Di 11-13 — 03-428
- 530 Psychische Störungen bei Kindern (WPV, HD) [2-std.]
K. Becker-Burnicki
Z. u. O. n. V.
- 531 Praktikum: Diagnostik und Therapie von Depressionen (WPV, HD) [4-std.]
U. Luka-Krausgrill, J. Herrlich
Fr 14-18 — 03-126
- 532 Praktikum: Basiskompetenzen im Umgang mit psychosomatischen Patienten (WPV, HD) [4-std.]
T. Franke
Di 14-18 — 03-126

ARBEITS-, BETRIEBS- UND ORGANISATIONSPSYCHOLOGIE

- 533 Psychologie in Industrie und Dienstleistungsunternehmen (WPV, HD; auch GLV, VD) [2-std.]
A. Mattenkloß
Di 18-20 — 03-424
- 534 Konsumentenpsychologie: Planung und Durchführung von Projekten (WPV, HD) [2-std.]
A. Mattenkloß
Do 11-13 — 03-424
- 535 Kommunikation und Interaktion in Organisationen (WPV, HD) [2-std.]
A. Mattenkloß
14-tägl.: Fr 14-18, s. Aushang

- 536 Ausgewählte Probleme der Organisationspsychologie (WPV, HD) [2-std.]
A. Pütz
 Z. u. O. n. V.
 Blockseminar; s. Aushang
- 537 Organisation und Management im wirtschaftlichen Kontext (WPV, HD) [2-std.]
G. Raab
 Mi 18-20 — 03-424

DIAGNOSTIK

- 538 Persönlichkeits- und Interessendiagnostik (WPV, HD) [2-std.]
B. Egloff
 Di 14-16 — 03-424
- 539 Fähigkeits- und Leistungsdiagnostik (WPV, HD) [2-std.]
M. Hock
 Do 9-11 — 03-122
- 540 Gesundheitspsychologische Diagnostik (WPV, HD) [2-std.]
R. Hugo
 Di 9-11 — 03-424
- 541 Verhaltensbeobachtung (WPV, HD) [2-std.]
R. Hugo
 Di 16-18 — 03-424
- 542 Arbeits- und organisationspsychologische Diagnostik (WPV, HD) [2-std.]
P. Schaffner
 Do 16-18 — 03-424
- 543 Diagnostisches Praktikum (PLV, HD) [2-std.]
P. Schaffner
 Mi 16-18 — 03-424

FORSCHUNGSVERTIEFUNG

- 544 Konzepte und Methoden der Psychophysiologie II (WPV, HD) [2-std.]
G. Vossel
 Mo 11-13 — 03-126
- 545 Ergebnisse und Probleme der Psychoneuroimmunologie (WPV, HD) [2-std.]
W. Fröhlich
 Do 14-16 — 03-126
- 546 Schlafforschung (WPV, HD) [2-std.]
P. Glanzmann
 Mo 16-18 — 03-424
- 547 Kolloquium: Psychophysiologie (WPV, HD) [2-std.]
W. Fröhlich und Mitarbeiter
 Mi 16-18, s. Aushang — 02-122

- 548 Forschungsvertiefung Entwicklungspsychologie [2-std.]
O. Ewert
 Z. u. O. n. V.
- 549 Kolloquium: Entwicklungspsychologie (WPV, HD) [2-std.]
O. Ewert und Mitarbeiter
 Mi 14-16 — 03-122
- 550 Grundlagen der Gesundheitspsychologie (WPV, HD) [2-std.]
J. de Bruin
 Fr 9-11 — 03-424
- 551 Gesundheitspsychologische Diagnostik (WPV, HD) [2-std.]
R. Hugo
 Di 9-11 — 03-424
- 552 Spezielle Gesundheitspsychologie (WPV, HD) [2-std.]
H. Krohne
 Fr 11-13 — 03-424
- 553 Kolloquium: Planung und Diskussion persönlichkeitspsychologischer Forschungen (WPV, HD) [2-std.]
H. Krohne und Mitarbeiter
 Mo 16-18, s. Aushang — 02-122

PSYCHOLOGIE FÜR PÄDAGOGEN

- 554 Vorlesung zur Allgemeinen Psychologie: Stimmungen und Problemlösen [2-std.]
A. Knapp
 Do 9-11 — 03-428
- 555 Übung zur Allgemeinen Psychologie: Stimmungen und Problemlösen [2-std.]
A. Knapp
 Do 11-13 — 03-126
- 556 Ausgewählte Probleme der Psychologie (für Fortgeschrittene und Prüfungskandidaten) [2-std.]
A. Knapp
 Do 14-16 — 02-122
- 557 Pädagogisch-psychologische Intervention [2-std.]
U. Smolnik
 Mi 14-16 — 03-424
- 558 Entwicklungspsychologie: Geistige Entwicklung [2-std.]
U. Smolnik
 Mo 11-13 — 03-122
- 559 Entwicklungspsychologie des Kindheits- und Jugendalters [2-std.]
A. Held
 Di 11-13 — 03-424

- 560 Entwicklungspsychologie des Erwachsenenalters [2-std.]
A. Held
Fr 11-13 — 03-122
- 561 Sozialpsychologie: Interaktion in Gruppen [2-std.]
C. Abou Warda
Mi 9-11 — 03-424
- 562 Entwicklungspsychologie: Kritische Lebensereignisse [2-std.]
C. Abou Warda
Di 9-11 — 03-122
- 563 Pädagogische Psychologie: Lehren und Lernen [2-std.]
K. Jennewein-Lohrey
Do 11-13 — 03-122
- 564 Sozialpsychologie: Objektwahrnehmung [2-std.]
H. C. Kräβig
Mo 14-16 — 03-122
- 565 Sozialpsychologie: Einstellungen und Personenwahrnehmung [2-std.]
H. C. Kräβig
Di 14-16 — 03-122
- 566 Pädagogisch-psychologische Diagnostik [2-std.]
S. Türk
Mo 9-11 — 03-126
- 568 Kolloquium: Neuere Forschungsergebnisse der kognitiven Psychologie [2-std.]
A. Knapp
Mi 11-13 — 05-131
- 569 Kolloquium: Sozialpsychologische Forschungsarbeiten [2-std.]
R. Ochsmann
Do 16-18 — 02-122
- 570 Kolloquium: Statistische Methoden und Anwendungen [2-std.]
N. Wermuth
Do 16-18 — 03-428
- Beratung laufender Arbeiten [2-std.]
O. Ewert
Z. n. V. — 03-132
W. Fröhlich
Z. n. V. — 02-627
P. Glanzmann
Z. n. V. — 02-123
M. Hautzinger
Z. n. V. — 03-227
H. Krohne
Z. n. V. — 02-233
A. Mattenkott
Z. n. V. — 02-125
R. Ochsmann
Z. n. V. — 03-233
G. Vossel
Z. n. V. — 02-617
N. Wermuth
Z. n. V. — 02-431
- Kolloquien**
- 567 Kolloquium: Klinische Psychologie [2-std.]
M. Hautzinger und Mitarbeiter
Mo 18-20, s. Aushang — 03-122

Weiterbildendes Studium in Klinischer Psychologie, Psychotherapie, Verhaltenstherapie

- Zielgruppe:
Diplompsychologen/innen mit einem Beschäftigungsverhältnis im klinisch-psychologischen Bereich
- Beschreibung:
Die dreijährige postgraduierte Weiterbildung soll mit den Fertigkeiten, den Methoden, den theoretischen Grundlagen, den wissenschaftlichen Befunden, der Diagnostik und den Indikationsbereichen der Klinischen Psychologie/Verhaltenstherapie vertraut machen und in den Anwendungen dieser Behandlungsmethoden einüben. Ziel: Psychologischer Psychotherapeut
- Inhalte:
Theoretische, diagnostische, methodische

Ausbildung; Erwerb praktischer Kompetenzen und Fertigkeiten; Psychotherapeutische Tätigkeit unter Anleitung/Supervision; Fallarbeit und Fallkonferenzen; Selbstreflexion und Selbsterfahrung; Kleingruppenarbeit, Selbststudium; eigene Lehrtätigkeit, Präsentation.

- Teilnahmebegrenzung: Ja
- Gebühren: Ja
- Beginn: jeweils Sommersemester
- Kontaktadresse:
Univ.-Prof. Dr. Martin HAUTZINGER,
Psychologisches Institut,
Abt. Klinische Psychologie,
55099 Mainz,
Tel. 39-23 44/46 21, Fax 39-46 23

Fachbereich 13: Philologie I

- Postanschrift:
Fachbereich Philologie I,
55099 Mainz, Fax 39-31 19
- Besucheranschrift:
Welderweg 18 (Philosophicum)
- Dekan: N. N.,
P Zi. 217, Tel. 39-28 19, Sprechzeiten n. V.
- Prodekan: N. N.
- Dekanat: Gerlinde FRITSCHÉ,
P Zi. 215, Tel. 39-28 19,
Sprechzeiten Mo-Fr 10-12 und n. V.

Informationen für Studierende

Studienfächer und -abschlußmöglichkeiten

- Deutsch/Deutsche Philologie:
Magister; Promotion, die keine Abschlußprüfung voraussetzt; Erste Staatsprüfung im Fach Deutsch für das Lehramt an Gymnasien; Doppelabschluß Magister Artium der Johannes Gutenberg-Universität Mainz und Maîtrise der Université de Bourgogne, Dijon (s. S. 102).
- Deutsch als Fremdsprache: Das Studium »Deutsch als Fremdsprache« (Ergänzungsstudium) ermöglicht den Erwerb der Zusatzqualifikation »Deutsch als Fremdsprache«. Die Zulassung zur Prüfung setzt ein erfolgreich abgeschlossenes Studium in einem sprach- oder literaturwissenschaftlichen Fach voraus.
- Deutsche Volkskunde, Theaterwissenschaft, Filmwissenschaft: Magister; Promotion, die keine Abschlußprüfung voraussetzt.
- Allgemeine und Vergleichende Literaturwissenschaft: Magister; Promotion, die keine Abschlußprüfung voraussetzt; Doppelabschluß Magister Artium der Johannes Gutenberg-Universität Mainz und Maîtrise der Université de Bourgogne, Dijon (s. S. 102).

Einführungsveranstaltungen für Studienanfänger, Fach- und Hochschulortwechsler

- Deutsche Philologie (Germanistik):
Dienstag, 9. April 1996, 13-15, P 1,
Dr. Sabine OBERMAIER
- Allg. und Vergl. Literaturwissenschaft:
Mittwoch, 10. April 1996, 14-16, P 6,
Univ.-Prof. Dr. Dieter LAMPING
- Theaterwissenschaft:
Dienstag, 9. April 1996, 14-16, P 12,
Dr. Christel WEILER

Studienfachberatung

DEUTSCH/DEUTSCHE PHILOLOGIE

Welderweg 18

- in der vorlesungsfreien Zeit vom 19. Februar bis zum 4. April 1996:
Mo-Fr 10-12, P Zi. 220, Tel. 39-44 48; während der vorlesungsfreien Zeit wird telefonische Anmeldung empfohlen, Tel. 39-22 60
- in der Studieneinführungswoche vom 9. bis zum 12. April 1996:
Di-Fr 10-12, P Zi. 220, Tel. 39-44 48
- in der Vorlesungszeit vom 15. April bis 19. Juli 1996:
Mo 10-12, P Zi. 220, Tel. 39-44 48;
Di 11-13, P Zi. 218, Tel. 39-55 17;
Mi 11-13, P Zi. 220, Tel. 39-44 48;
Mi 15-17, P Zi. 216, Tel. 39-41 26;
Do 14-16, P Zi. 216, Tel. 39-41 26;
Fr 12-14, P Zi. 218, Tel. 39-55 17
- in der vorlesungsfreien Zeit vom 22. Juli bis 18. Oktober 1996: Mo-Fr 10-12, P Zi. 220, Tel. 39-44 48; während der vorlesungsfreien Zeit wird telefonische Anmeldung empfohlen, Tel. 39-22 60.

DEUTSCH ALS FREMDSPRACHE

Welderweg 18

Dr. Eva-Maria WILLKOP, P Zi. 221, Tel. 39-27 58
Termine zur Studienfachberatung entnehmen Sie dem Anschlag am Schwarzen Brett, Zi. 221.

DEUTSCHE VOLKSKUNDE

Welderweg 18

Dr. Hildegard FRIESS-REIMANN,
P Zi. 112, Tel. 39-55 14

- in der vorlesungsfreien Zeit vom 19. Februar bis zum 4. April 1996:
28. Februar, 6. März 1996, 11-12
- in der Studieneinführungswoche vom 9. bis zum 12. April 1996: Di-Do 11-12
- in der Vorlesungszeit vom 15. April bis 19. Juli 1996: Di, Mi 11-12

- in der vorlesungsfreien Zeit vom 22. Juli bis 18. Oktober 1996: 31. Juli, 7. August, 16. Oktober 1996, 11-12, Tel. 39-55 14

ALLGEMEINE UND VERGLEICHENDE LITERATURWISSENSCHAFT

Welderweg 18

Dr. H. PILLAU, P Zi. 303, Tel. 39-52 28

- in der vorlesungsfreien Zeit vom 19. Februar bis zum 4. April 1996: Di 11-12
- in der Studieneinführungswoche vom 9. bis zum 12. April 1996: Mo-Fr 11-12
- in der Vorlesungszeit vom 15. April bis 19. Juli 1996: Di 11-12.30
- in der vorlesungsfreien Zeit vom 22. Juli bis 30. September 1996: Di 11-12

THEATERWISSENSCHAFT

Welderweg 18, 3. Stock, P Zi. 318

Dr. C. WEILER, Tel. 39-38 45

- in der vorlesungsfreien Zeit vom 1. bis zum 4. April 1996: Di 14-15
- in der Studieneinführungswoche vom 9. bis zum 12. April 1996: Mo-Do 10-11
- in der Vorlesungszeit vom 15. April bis 19. Juli 1996: Di 14-15
- in der vorlesungsfreien Zeit vom 22. Juli bis 30. September 1996: n. V.

FILMWISSENSCHAFT

Welderweg 24

Dr. B. KIEFER, Tel. 39-38 18

- in der vorlesungsfreien Zeit vom 1. bis zum 4. April 1996: Mo 10-12
- in der Studieneinführungswoche vom 9. bis zum 12. April 1996: Mo 10-12
- in der Vorlesungszeit vom 15. April bis 19. Juli 1996: Mo 10-12
- in der vorlesungsfreien Zeit vom 22. Juli bis 30. September 1996: n. V.

Vertrauensdozenten für ausländische Studierende

- Deutsche Philologie: Akad. Rätin Dr. phil. Kerstin RIEDEL, P Zi. 218, Tel. 39-55 17, Sprechzeiten Di 11-13
- Deutsche Volkskunde: Akad. Oberrätin Dr. phil. Hildegard FRIESS-REIMANN, P Zi. 112, Tel. 39-55 14, Sprechzeiten Di, Mi 11-12
- Allgemeine und Vergleichende Literaturwissenschaft: Wiss. Ang. Dr. phil. Helmut PILLAU, P Zi. 303, Tel. 39-52 28, Sprechzeiten Di 11-12.30

- Theaterwissenschaft: Wiss. Ang. Dr. phil. Christel WEILER, Tel. 39-38 45, P Zi. 318, Sprechzeiten Di 14-15
- Filmwissenschaft: Wiss. Ang. Dr. phil. Bernd KIEFER, Tel. 39-38 18, Sprechzeiten Mo 10-12

Die angegebenen Sprechzeiten gelten nur in der Vorlesungszeit. In der vorlesungsfreien Zeit siehe Sprechzeiten nach Anschlag.

Studien- und Prüfungsordnungen

DEUTSCH/DEUTSCHE PHILOLOGIE

Die Studienordnung für die Studiengänge im Fach Deutsch/Deutsche Philologie an der Johannes Gutenberg-Universität Mainz ist in P Zi. 120, 121a, 122 gegen eine Schutzgebühr von 0,50 DM erhältlich.

Die Ordnung für die Zwischenprüfung der Fachbereiche 11-16 und 23 der Johannes Gutenberg-Universität ist in P Zi. 120, 121a, 122 gegen eine Schutzgebühr von 0,50 DM erhältlich.

Lehramt an Gymnasien:

Die Landesverordnung über die Erste Staatsprüfung für das Lehramt an Gymnasien ist im Buchhandel erhältlich.

- Prüfungsamt: s. S. 69

DEUTSCH ALS FREMDSPRACHE

Die Studienordnung für den Erwerb einer Zusatzqualifikation »Deutsch als Fremdsprache« an der Johannes Gutenberg-Universität ist in P Zi. 120, 121a, 122 gegen eine Schutzgebühr von 0,10 DM erhältlich.

Die Prüfungsordnung des Fachbereichs Philologie I der Johannes Gutenberg-Universität Mainz für den Erwerb einer Zusatzqualifikation »Deutsch als Fremdsprache« ist in P Zi. 120, 121a, 122 erhältlich.

DEUTSCHE VOLKSKUNDE

Die Studienordnung für die Studiengänge im Fach Deutsche Volkskunde an der Johannes Gutenberg-Universität Mainz ist in P Zi. 120, 121a, 122 gegen eine Schutzgebühr von 0,10 DM erhältlich.

Die Ordnung für die Zwischenprüfung der Fachbereiche 11-16 und 23 der Johannes Gutenberg-Universität ist in P Zi. 120, 121a, 122 gegen eine Schutzgebühr von 0,50 DM erhältlich.

ALLGEMEINE UND VERGLEICHENDE LITERATURWISSENSCHAFT

Die Studienordnung für das Fach Allgemeine und Vergleichende Literaturwissenschaft (Komparatistik) ist in P Zi. 302 gegen eine Schutzgebühr von 0,10 DM erhältlich.

Die Ordnung für die Zwischenprüfung der Fachbereiche 11-16 und 23 der Johannes Gutenberg-Universität ist in P 302 gegen eine Schutzgebühr von 0,50 DM erhältlich.

THEATERWISSENSCHAFT

Die Studienordnung für die Studiengänge im Fach Theaterwissenschaft an der Johannes Gutenberg-Universität ist im Sekretariat, P Zi. 309, gegen eine Schutzgebühr von 0,50 DM erhältlich.

Die Ordnung für die Zwischenprüfung der Fachbereiche 11-16 und 23 der Johannes Gutenberg-Universität ist im Sekretariat gegen eine Schutzgebühr von 0,50 DM erhältlich.

FILMWISSENSCHAFT

Ein »Wegweiser« für Studierende der Filmwissenschaft, der u. a. die Studienordnung, die Prüfungsordnungen und die Zwischenprüfungsordnung enthält, ist gegen eine Gebühr von 5,- DM im Sekretariat, Welderweg 24, erhältlich.

Magister; Promotion:

Die Ordnung für die Magisterprüfung der Fachbereiche 11-16 und 23 der Johannes Gutenberg-Universität Mainz ist im Dekanat für den Preis von 1,- DM erhältlich.

Die Promotionsordnung der Fachbereiche 11 bis 16 und 23 der Johannes Gutenberg-Universität Mainz ist im Dekanat für den Preis von 1,- DM erhältlich.

Kommentar zu den Lehrveranstaltungen

- Für die Fächer Deutsch/Deutsche Philologie, Deutsch als Fremdsprache, Deutsche Volkskunde liegt das »Kommentierte Verzeichnis der Lehrveranstaltungen des Deutschen Instituts« spätestens Mitte Februar 1996 vor; Schutzgebühr 2,- DM; erhältlich in der Institutsbibliothek des Deutschen Instituts, P Zi. 224, 120, 121a, 122
- Für das Fach Allgemeine und Vergleichende Literaturwissenschaft liegen die »Erläuterungen zu den Lehrveranstaltungen« spätestens Mitte Juli 1995 vor; Schutzgebühr 0,70 DM; erhältlich im Sekretariat des Instituts, P Zi. 302, und in der Bibliothek, P Zi. 304.

- Für das Fach Theaterwissenschaft liegen die Erläuterungen zu den Lehrveranstaltungen spätestens Mitte Februar 1996 vor; Schutzgebühr 1,- DM; erhältlich im Geschäftszimmer: Welderweg 18, 3. Stock, P Zi. 309.

- Für Filmwissenschaft liegen die Erläuterungen zu den Lehrveranstaltungen spätestens in der letzten Woche des Wintersemesters vor, erhältlich im Geschäftszimmer, Welderweg 24.

Kurzfristige Änderungen gegenüber dem Vorlesungsverzeichnis und den »Erläuterungen« werden an den Anschlagbrettern der Institute bekanntgegeben.

Anschrift der Fachschaften

- Germanistik: Welderweg 18 (Philosophicum), 2. Stock, Glaskasten, P Zi. 211, Tel. 39-31 67
- Allgemeine und Vergleichende Literaturwissenschaft: Welderweg 18 (Philosophicum), 2. Stock, Glaskasten, P Zi. 211, Tel. 39-31 67
- Volkskunde: Welderweg 18 (Philosophicum), 3. Stock, Glaskasten, P Zi. 307
- Theaterwissenschaft: Welderweg 18 (Philosophicum), 2. Stock, Glaskasten, P Zi. 211, Tel. 39-31 67
- Filmwissenschaft: Die Fachschaft hat sich gerade gegründet. Informationen im Sekretariat, Welderweg 24

Hinweis zur Anmeldung und Seminarmitgliedskarte

Studienanfängern und Neuimmatrikulierten wird bei der Anmeldung im Deutschen Institut (Deutsche Philologie/Deutsche Volkskunde) unter Vorlage des Studienbuches vom 9. April bis zum 26. April 1996, 9-12, P Zi. 122, eine Seminarmitgliedskarte ausgestellt. Rückmeldung der übrigen Studierenden durch Erneuern der Seminarmitgliedskarte vom 9. April bis zum 26. April 1996, 9-12, P Zi. 121a, 120

Anmeldung der Studierenden beim Institut für Allgemeine und Vergleichende Literaturwissenschaft: 9. bis 26. April 1996, 9-12.30, P Zi. 302.

Anmeldung der Studierenden beim Institut für Theaterwissenschaft: in der ersten Semesterwoche, 9.30-11.30, Sekretariat: Welderweg 18, 3. Stock, P Zi. 309.

Rückmeldung beim Seminar für Filmwissenschaft in der beiden ersten Wochen des Sommersemesters 1996.

Wissenschaftliche Einrichtungen

Wissenschaftliche Einrichtungen mit eigener Leitung und Verwaltung.

Deutsches Institut

- Besucheranschrift:
Welderweg 18 (Philosophicum)
- Geschäftsführender Leiter:
Univ.-Prof. Dr. U. RUBERG
- Geschäftszimmer: Wilma ILLY, P Zi. 121a,
Tel. 39-22 60, Fax 39-33 66
- Seminarbibliothek: Dipl.-Bibliothekarin Delia
WENDT, Tel. 39-27 37, P Zi. 222; Heidi GOT-
TRON, Brigitte MÖRBEL, Tel. 39-26 15, P Zi.
224; Aufsicht: Ursula BERGER, Susanne
SCHMID, Tel. 39-55 94, P Zi. 224
Öffnungszeiten: Mo-Do 9-19, Fr 9-17;
vorlesungsfreie Zeit: Mo-Do 9-18, Fr 9-17

DEUTSCHE SPRACHWISSENSCHAFT, ÄLTERE LITERATURGESCHICHTE:

- Universitätsprofessoren:
Dr. G. BELLMANN, Tel. 39-27 62;
Dr. W. KLEIBER, Tel. 39-26 11;
Dr. U. RUBERG, Tel. 39-25 30;
Dr. W. H. VEITH, Tel. 39-27 61
- Hochschuldozent auf Lebenszeit:
Prof. Dr. R. VOSS, Tel. 39-32 75
- Wiss. Mitarbeiter:
C. BIESTERFELDT M.A., Dr. H. GIRNTH, M.
GOTSCHY, P. L. GRÜNEWALD, Dr. J. HERR-
GEN, R. HEUSER M.A., Dr. L. HUMMEL, Dr. M.
KLENK, Dr. S. OBERMAIER, Dr. K. RIEDEL, A.
RUSS, R. WEICKERT
- Lehrbeauftragte:
Dr. G. EIFLER, Dr. R. STEFFENS
- Sekretariat: N. N., P Zi. 122, Tel. 39-27 60;
Erna GRESCH, Barbara JÄCKL, P Zi. 204,
Tel. 39-47 52

NEUERE DEUTSCHE LITERATURGESCHICHTE:

- Universitätsprofessoren:
Dr. M. DICK, Tel. 39-55 15;
Dr. W. DÜSING, Tel. 39-27 56;
Dr. B. HILLEBRAND, Tel. 39-26 13;
Dr. D. KAFTITZ, Tel. 39-21 73;
Dr. H.-H. KRUMMACHER (beurlaubt),
Tel. 39-27 55;
Dr. E. ROTERMUND, Tel. 39-25 75;
Dr. F.-W. WENTZLAFF-EGGEBERT (emeritiert)
- Außerplanmäßiger Professor:
Dr. H. KURZKE, Tel. 39-41 82

- Nichtbediensteter Professor:
Dr. D. MAYER, Tel. 39-21 73
- Nichtbediensteter außerplanmäßiger Professor:
Dr. H. SCHULTZ, Tel. 39-27 59
- Wiss. Mitarbeiter:
C. JUNG-HOFMANN, Dr. Ch. KLOTZ, Dr. J.
KOST, apl. Prof. Dr. H. KURZKE, Dr. N. MÜL-
LER, S. OSTER M.A., Dr. Ch. SCHÄRF, Dr. S.
TRAPPEN, J. ULLMAIER M.A.
- Lehrbeauftragte:
Dr. M. BAUER, Dr. S. HILZINGER, Dr. R. NICO-
LAI
- Sekretariat:
Doris AUFLEGER, P Zi. 122, Tel. 39-27 60;
Angelika KAUL-VON BOHR, P Zi. 120,
Tel. 39-47 55

FACHDIDAKTIK DES DEUTSCHEN:

- Lehrbeauftragte:
M. KUNTZ, Dr. E.-H. SCHMITT

SPRECHKUNDE UND SPRECHERZIEHUNG:

- Lehrbeauftragte:
Dr. E. BÖHM, Dr. A. B. GERKEN, Dr. H.-J. JEN-
SEN

DEUTSCH ALS FREMDSPRACHE:

- Wiss. Mitarbeiter:
Dr. E.-M. WILLKOP
- Lehrbeauftragte:
Dr. G. BICKES, J. FOLTAN, Dr. W. NELL,
H. REIS, Dr. G. WETTBERG

DEUTSCHE VOLKSKUNDE:

- Universitätsprofessor:
Dr. H. SCHWEDT, Tel. 39-27 57
- Wiss. Mitarbeiter:
S. BRANDT M.A., Dr. H. FRIESS-REIMANN, Dr.
C. NIEM, T. SCHNEIDER M.A., S. SCHREIER
M.A.

Institut für Allgemeine und Vergleichende Literaturwissenschaft

- Besucheranschrift:
Welderweg 18 (Philosophicum)
- Leitung: Univ.-Prof. Dr. D. LAMPING
- Geschäftszimmer:
Dietgard WITTING-MÜLLER,
P Zi. 302, Tel. 39-25 43

- **Universitätsprofessoren:**
Dr. H. FRITZ, Tel. 39-51 44;
Dr. D. LAMPING, Tel. 39-25 43;
Dr. F. N. MENNEMEIER (emeritiert)
- **Fiebiger-Professur/Universitätsprofessor auf Zeit:** Dr. B. SPIES, Tel. 39-51 43
- **Hochschuldozentin auf Zeit:**
Dr. phil. habil. I. OSOLS-WEHDEN,
Tel. 39-51 44
- **Wiss. Mitarbeiter:**
B. HÖRR M.A., J. KRON M.A., Dr. H. PILLAU,
M. TRABUSCH M.A., Dr. des. A. WITTBRODT
M.A., F. ZIPFEL M.A.
- **Lehrbeauftragte:**
Dr. B. GOLDMANN
- **Bibliothek:**
Gerlinde ALTMAYER, P Zi. 304, Tel. 39-25 43,
Öffnungszeiten Mo-Do 10-13 u. 13.30-16.45, Fr
9-12.50

Institut für Theaterwissenschaft

- **Besucheranschrift:**
Welderweg 18, 3. Stock, Fax 39-37 76
- **Leitung:** Univ.-Prof. Dr. E. FISCHER-LICHTE,
P Zi. 311, Tel. 39-37 84
- **Geschäftszimmer:** Gudula DIEL, Christine
BREUER, Mo-Fr 9.30-11.30, P Zi. 309, Tel.
39-37 75
- **Wiss. Assistenten:**
Dr. M. GISSENWEHRER, Dr. P. MEYER, P Zi. 316
- **Wiss. Mitarbeiterin:** Dr. C. WEILER

Personalteil

Bedienstete der Universität

Professoren

UNIVERSITÄTSPROFESSOREN AUF LEBENSZEIT

- BELLMANN, Günter, Dr. phil., *Deutsche Sprachwissenschaft*, P Zi. 103, Tel. 39-27 62, Sprechstd. Mo 11-12.30. Privat: Hinter der Kirche 22, 55129 Mainz, Tel. (0 61 36) 4 26 15
- DICK, Manfred, Dr. phil., *Neuere deutsche Literaturgeschichte*, P Zi. 119, Tel. 39-55 15, Sprechstd. Di 10-11.30. Privat: Mühlweg 117, 55128 Mainz, Tel. 3 46 88
- DÜSING, Wolfgang, Dr. phil., *Neuere deutsche Literaturgeschichte*, P Zi. 105, Tel. 39-27 56, Sprechstd. Di 11.30-13. Privat: Goethestr. 2, 55270 Zornheim, Tel. (0 61 36) 4 44 61

- **Lehrbeauftragte:**
D. KOLESCH, H. MEIER, J. MERGNER,
L. SCHÖNE, O. WAGNER

Filmwissenschaft

- **Besucheranschrift:**
Welderweg 24, Fax 39-38 19
- **Univ.-Prof. Dr. Th. KOEBNER**, Tel. 39-38 17
- **Geschäftszimmer:** Gisela KAUFMANN, Dagmar WALD, Mo-Fr 9-12, Tel. 39-38 16
- **Wiss. Angestellte:**
Dr. B. KIEFER, Dr. J. FELIX, S. MARSCHALL
M.A.
- **Lehrbeauftragte:**
K. EBERHARD, M. FELDVOSS, U. HICK, K.-H.
MÜLLER-SACHSE

Middlebury College

Das Middlebury College mit seiner School of German an der Universität Mainz ermöglicht es amerikanischen Studenten der Germanistik mit dem Bachelor of Arts (wobei die Absolvierung eines Sommersemesters am Middlebury College in Middlebury, Vt./USA, vorausgesetzt ist), nach zwei Semestern Studium in Mainz den amerikanischen Magistergrad zu erwerben. Auskunft erteilen: German Schools, Middlebury College, Middlebury, Vt. 05753 USA, oder der Studienleiter Prof. Dr. Van Horn VAIL, Rheinstraße 42, 55116 Mainz, Tel. 22 10 40, Fax 23 68 95.

KLEIBER, Wolfgang, Dr. phil., *Deutsche Philologie und Volkskunde*, P Zi 203, Tel. 39-26 11, Sprechstd. Mi 12-13.30. Privat: Bebelstr. 24, 55128 Mainz, Tel. 36 67 86

KOEBNER, Thomas, Dr. phil., *Filmwissenschaft*, Welderweg 24, Tel. 39-38 17, Sprechstd. Di, Mi 11-12. Privat: Blumenthalstraße 77, 50668 Köln, Tel. (0 22 1) 72 99 35

KRUMMACHER, Hans-Henrik, Dr. phil. (beurlaubt), *Neuere deutsche Literaturgeschichte*, P Zi. 207, Tel. 39-27 55, Sprechstd. s. Aushang. Privat: Am Mainzer Weg 10, 55127 Mainz, Tel. 47 75 50

LAMPING, Dieter, Dr. phil., *Allgemeine und Vergleichende Literaturwissenschaft*, P Zi. 301, Tel. 39-25 43, Sprechstd. Di 11-12. Privat: Menzelstr. 22, 55127 Mainz, Tel. 7 27 05

MENNEMEIER, Franz Norbert, Dr. phil. (emeritiert), *Allgemeine und Vergleichende Literaturwissenschaft*, P Zi. 305, Tel. 39-51 44, Sprechstd. n. V. Privat: Bettelpfad 56, 55130 Mainz, Tel. 83 26 32

ROTERMUND, Erwin, Dr. phil., *Neuere deutsche Literaturgeschichte*, P Zi. 205, Tel. 39-25 75, Sprechstd. Do 10-11. Privat: Grenzweg 7, 55130 Mainz, Tel. 83 96 07

RUBERG, Uwe, Dr. phil., *Deutsche Philologie* P Zi. 201, Tel. 39-25 30, Sprechstd. Di 14-15. Privat: Am Mühlberg 8, 55595 Traisen, Tel. (06 71) 3 66 44

SCHWEDT, Herbert, Dr. phil., *Deutsche Volkskunde*, P Zi. 109, Tel. 39-27 57, Sprechstd. Do 16-18. Privat: Schloßstr. 5, 55444 Schöneberg, Tel. (0 67 24) 34 93

VEITH, Werner H., Dr. phil., *Deskriptive Sprachwissenschaft*, P Zi. 113, Tel. 39-27 61, Sprechstd. Mo 13-14, Di 17-18. Privat: Am Taubertsberg 4, 55122 Mainz, Tel. 38 71 77

WENTZLAFF-EGGEBERT, Friedrich-Wilhelm, Dr. phil., Dr. iur. h. c. (emeritiert), *Neuere deutsche Literaturgeschichte*. Privat: Halbinselstr. 51, 88142 Wasserburg/Bodensee, Tel. (0 83 82) 8 96 33

FIEBIGER-PROFESSUR/ UNIVERSITÄTSPROFESSOR AUF ZEIT

SPIES, Bernhard, Dr. phil., *Allgemeine und Vergleichende Literaturwissenschaft*, P Zi. 306, Tel. 39-51 43, Sprechstd. Do 13.30-15. Privat: Schwarzwaldstr. 90, 60528 Frankfurt, Tel. (0 69) 67 67 03

Hochschuldozent auf Lebenszeit

VOSS, Rudolf, Dr. phil., Professor, *Deutsche Philologie*, P Zi. 114, Tel. 39-32 75, Sprechstd. s. Aushang. Privat: Alicestr. 19, 55257 Budenheim, Tel. (0 61 39) 86 54

Hochschuldozent auf Zeit

OSOLS-WEHDEN, Irmgard, Dr. phil. habil., *Allgemeine und Vergleichende Literaturwissenschaft*, P Zi. 214, Tel. 39-51 44, Sprechstd. Do 12-13. Privat: Untere Zahlbacher Str. 46, 55131 Mainz, Tel. (0 30) 4 03 54 65

Außerplanmäßiger Professor

KURZKE, Hermann, Dr. phil., Akad. Oberrat, *Neuere deutsche Literaturgeschichte*, P Zi. 223, Tel. 39-41 82, Sprechstd. Do 11-12.30. Privat: Krokusweg 7, 55126 Mainz, Tel. 47 65 02

Wissenschaftliche Assistenten

GIRNTH, Heiko, Dr. phil., Deutsches Institut, P Zi. 115, Tel. 39-47 50, Sprechstd. Mi 9.30-10.15, Do 12-13. Privat: Robert-Koch-Str. 21, 55270 Ober-Olm, Tel. (0 61 36) 8 89 84

GISSENWEHRER, Michael, Dr. phil., *Theaterwissenschaft*, P Zi. 316, Tel. 39-37 83, Sprechstd. Mi 14-15. Privat: Hahnheimer Str. 21a, 55270 Zornheim, Tel. (0 61 36) 4 59 04

KOST, Jürgen, Dr. phil., Deutsches Institut, P Zi. 104, Tel. 39-47 49, Sprechstd. Di 14-15. Privat: Am Westring 30a, 55291 Saulheim, Tel. (0 67 32) 6 38 47

SCHÄRF, Christian, Dr. phil., Deutsches Institut, P Zi. 106, Tel. 39-32 46, Sprechstd. Di 10-11. Privat: Brunnenweg 2, 55270 Engelstadt, Tel. (0 61 30) 85 45

TRAPPEN, Stefan, Dr. phil., *Neuere deutsche Literaturgeschichte*, Deutsches Institut, P Zi. 208, Tel. 39-47 54, Sprechstd. Mi 11-12. Privat: Strinzerweg 10, 65232 Taunusstein, Tel. (0 61 28) 7 32 41

Wissenschaftliche Mitarbeiter

BRANDT, Sibylle, M.A., *Deutsche Volkskunde*, P Zi. 121b, Tel. 39-51 29, Sprechstd. Do 13-14. Privat: Leibnizstr. 45, 55118 Mainz

BIESTERFELDT, Corinna, M.A., Wiss. Ang., Deutsches Institut, P Zi. 202, Tel. 39-47 51, Sprechstd. Do 14-15. Privat: Käthe-Kollwitz-Straße 10, 67304 Eisenberg/Pfalz, Tel. (0 63 51) 4 31 71

FELIX, Jürgen, Dr. phil., Wiss. Ang., Institut für Filmwissenschaft, Tel. 39-38 18, Sprechstd. Mi

- 16-17. Privat: Zechenstr. 7, 51103 Köln, Tel., (02 21) 8 70 18 04
- FRIESS-REIMANN, Hildegard, Dr. phil., Akad. Oberrätin, *Deutsche Volkskunde*, P Zi. 112, Tel. 39-55 14, Sprechstd. Di, Mi 11-12. Privat: Frauenlobstr. 30, 55118 Mainz, Tel. 67 79 98
- GOTSCHY, Mathias, Deutsches Institut, P Zi. 116, Tel. 39-55 13, Sprechstd. Do 12-13. Privat: Benzstr. 14, 64546 Mörfelden-Walldorf, Tel. (0 61 05) 2 28 79
- GRÜNEWALD, Paul Lothar, Wiss. Ang., Deutsches Institut, P Zi. 202, Tel. 39-47 51, Sprechstd. Di 15-16. Privat: Am Eulenrech 5, 55257 Budenheim, Tel. (0 61 39) 4 02
- HERRGEN, Joachim, Dr. phil., Akad. Oberrat, Deutsches Institut, P Zi. 117, Tel. 39-33 65, Sprechstd. Mo 11-12. Privat: Raiffeisenstr. 7, 55270 Zornheim, Tel. (0 61 36) 4 56 80
- HEUSER, Rita, M.A., Wiss. Ang., Deutsches Institut, P Zi. 116, Tel. 39-55 13, Sprechstd. Di 10-11. Privat: Gustavsburger Str. 4, 65474 Bischofsheim, Tel. (0 61 44) 18 64
- HÖRR, Beate, M.A., Wiss. Ang., Institut für Allgemeine und Vergleichenden Literaturwissenschaft, P Zi. 306, Tel. 39-51 43, Sprechstd. Mo 11-12. Privat: Am Bonifaziusplatz 10, 55118 Mainz, Tel. 675911
- HUMMEL, Lutz, Dr. phil., Wiss. Ang., Deutsches Institut, P Zi. 212, Tel. 39-38 49, Sprechstd. Mo 15-16. Privat: Beethovenstr. 1, 55583 Bad Münster a. St., Tel. (0 67 08) 46 98
- JUNG-HOFMANN, Christina, Deutsches Institut, P Zi. 206, Tel. 39-47 53, Sprechstd. Di 16-17. Privat: Am Hang 19, 55126 Mainz, Tel. 47 33 59
- KIEFER, Bernd, Dr. phil., Wiss. Ang., *Filmwissenschaft*, Welderweg 24, Tel. 39-38 18, Sprechstd. Mo 10-12. Privat: Weißenburgstr. 40, 50670 Köln, Tel. (02 21) 7 39 24 06
- KLENK, Marion, Dr. phil., Wiss. Ang., Deutsches Institut, P Zi. 102, Tel. 39-55 12, Sprechstd. Mi 11.30-12.30. Privat: Gaisbergstr. 60, 69115 Heidelberg
- KLOTZ, Christian, Dr. phil., Wiss. Ang., Deutsches Institut, P Zi. 206, Tel. 39-47 53, Sprechstd. Do 15-16. Privat: Elsa-Brandström-Str. 5, 55124 Mainz, Tel. 68 15 22
- KRON, Jürgen, M.A., Wiss. Ang., Institut für Allgemeine und Vergleichende Literaturwissenschaft, P Zi. 303, Tel. 39-52 28, Sprechstd. Mi 16.30-17.30. Privat: Mombacher Str. 57, 55122 Mainz, Tel. 38 52 05
- KURZKE, Hermann, Dr. phil. (apl. Prof.), Akad. Oberrat, Deutsches Institut, P Zi. 223, Tel. 39-41 82, Sprechstd. Do 11-12.30. Privat: Krokusweg 7, 55126 Mainz, Tel. 47 65 02
- MARSCHALL, Susanne, M.A., Wiss. Ang., Institut für Filmwissenschaft, Tel. 39-38 18, Sprechstd. Mi 10-12. Privat: Frauenlobstr. 24, 55118 Mainz, Tel. (0 61 31) 61 40 78
- MEYER, Petra, Dr. phil., Wiss. Ang., *Theaterwissenschaft*, P Zi. 316, Tel. 39-37 83, Sprechstd. Mo 12-13. Privat: Walpodenstr. 15, 55116 Mainz, Tel. 23 70 35
- NIEM, Christina, Dr. phil., *Deutsche Volkskunde*, P Zi. 108, Tel. 39-33 64, Sprechstd. Mi 11-12. Privat: Leibnizstr. 35, 55118 Mainz, Tel. 67 16 58
- OSTER, Sabine, M.A., Deutsches Institut, P Zi. 106, Tel. 39-32 46, Sprechstd. Mo 14.30-15.30. Privat: Herrmann-Ehlers-Str. 33, 55232 Alzey
- PILLAUE, Helmut, Dr. phil., Wiss. Ang., Institut für Allgemeine und Vergleichende Literaturwissenschaft, P Zi. 303, Tel. 39-52 28, Sprechstd. Di 11-12.30. Privat: Auxonner Str. 33, 55262 Heidesheim-Heidenfahrt, Tel. (0 61 32) 5 86 45
- RUSS, Anja Maria, Wiss. Ang., Deutsches Institut, P Zi. 202, Tel. 39-47 51, Sprechstd. Di 13-14. Privat: Kirchstr. 55, 55243 Framersheim, Tel. (0 67 33) 3 66
- SCHNEIDER, Thomas, M.A., *Deutsche Volkskunde*, P Zi. 108, Tel. 39-33 64, Sprechstd. Di 13-14. Privat: Boppstraße 68, 55118 Mainz, Tel. 61 41 87
- SCHREIER, Susanne, M.A., *Deutsche Volkskunde*, P Zi. 121b, Tel. 39-51 29 Sprechstd. Di 10-11. Privat: Peter-Cornelius-Platz 2, 55118 Mainz
- TRABUSCH, Markus, M.A., Wiss. Ang., Institut für Allgemeine und Vergleichende Literaturwissenschaft, P Zi. 305, Tel. 39-51 44, Sprechstd. Mi 11-12. Privat: Uferstr. 17, 55116 Mainz
- ULLMAIER, Johannes, M.A., Deutsches Institut, P Zi. 208, Tel. 39-47 54, Sprechstd. Do 12-13. Privat: Karmeliterplatz 4, 55116 Mainz, Tel. 22 72 04
- WEICKERT, Rainer, Deutsches Institut, P Zi. 102, Tel. 39-55 12, Sprechstd. Mo 11.15-12. Privat: Am Rübenacker 9, 55130 Mainz, Tel. 83 28 81
- WEILER, Christel, Dr. phil., *Theaterwissenschaft*, P Zi. 318, Tel. 39-38 45, Sprechstd. Di 14-15. Privat: Lachstr. 11, 55424 Münster-Sarmsheim, Tel. (0 67 21) 4 89 19
- WILLKOP, Eva-Maria, Dr. phil., Akad. Rätin, *Deutsch als Fremdsprache*, Deutsches Institut, P Zi. 221, Tel. 39-27 58, Sprechstd. Mi 18.15-19, Do 13-14 u. n. V. Privat: Wallstr. 10 III UG, 55122 Mainz, Tel. 38 12 39
- WITTBRODT, Andreas, Dr. des., M.A., Institut für Allgemeine und Vergleichende Literaturwis-

senschaft, P Zi. 214, Tel. 39-51 43, Sprechstd. nach Aushang. Privat: Ricarda-Huch-Str. 9, 55122 Mainz, Tel. 38 74 59

ZIPFEL, Frank, M.A., Institut für Allgemeine und Vergleichende Literaturwissenschaft, P Zi. 306, Tel. 39-51 43, Sprechstd. Do 11-12. Privat: Uferstr. 17, 55116 Mainz

Lehrkräfte für besondere Aufgaben

MÜLLER, Norbert, Dr. phil., Akad. Direktor, Deutsches Institut, P Zi. 220, Tel. 39-44 48,

Sprechstd. Mo 10.30-12.30, Mi 10.30-12.30. Privat: Elsa-Brandström-Str. 25, 55124 Mainz, Tel. 68 16 58

OBERMAIER, Sabine, Dr. phil., Akad. Rätin, Deutsches Institut, P Zi. 216, Tel. 39-41 26, Sprechstd. Do 14-16. Privat: Am Taubertsberg 4, 55122 Mainz, Tel. 38 38 44

RIEDEL, Kerstin, Dr. phil., Akad. Rätin, Deutsches Institut, P Zi. 218, Tel. 39-55 17, Sprechstd. Di 11-13. Privat: Vierzehn-Nothelfer-Str. 26, 55124 Mainz, Tel. 47 38 12

Nichtbedienstete Lehrkräfte und Lehrbeauftragte

Nichtbediensteter Professor

MAYER, Dieter, Dr. phil., *Neuere deutsche Literaturgeschichte*, Deutsches Institut, Sprechstd. n. d. Seminar. Privat: Edmund-Merz-Str. 1, 63864 Glattbach, Tel. (0 60 21) 48 04 30

Nichtbediensteter außerplanmäßiger Professor

SCHULTZ, Hartwig, Dr. phil., *Neuere deutsche Literaturgeschichte*, Deutsches Institut, P Zi. 118, Tel. 39-27 59 und (0 69) 28 28 24, Sprechstd. n. tel. V. Privat: Birkenweg 12, 61449 Steinbach/Ts., Tel. (0 61 71) 7 52 32

Nichtbediensteter Habilitierter

NELL, Werner, Dr. phil., *Allgemeine und Vergleichende Literaturwissenschaft*, P Zi. 302, Tel. 39-25 43, Sprechstd. n. d. Proseminar oder n. V. Privat: Bahnhofstr. 18, 55278 Selzen, Tel. (0 67 37) 98 32

Lehrbeauftragte

BAUER, Matthias, Dr. phil., *Neuere deutsche Literaturgeschichte*, P Zi. 106 Tel. 39-32 46, Sprechstd. Di 17-18. Privat: Lichtenbergstr. 17a, 65191 Wiesbaden

BICKES, Gerhard, Dr. phil., Oberstudienrat i.H., *Deutsch als Fremdsprache*, P Zi. 025 Tel. 39-21 05, Sprechstd. Mo 17-18, Mi 11.30-12.30

BÖHM, Elisabeth, Dr. phil., *Sprechkunde und Sprecherziehung*, P Zi. 220, Tel. 39-44 48, Sprechstd. n. V. Privat: Egenolfstr. 39, 60316 Frankfurt, Tel. (0 69) 77 98 05

EBERHARD, Kerstin, M.A., *Filmwissenschaft*, Welderweg 24, Tel. 39-38 16, Sprechstd. n. V.

EIFLER, Günter, Dr. phil., Akad. Direktor, *Ältere deutsche Literaturgeschichte*, P Zi. 114, Tel. 39-32 75/26 60, Sprechstd. Mo 12-13. Privat:

Rheinblick 17, 55263 Wackernheim, Tel. (0 61 32) 5 83 82

FELDVOSS, Marli, *Filmwissenschaft*, Welderweg 24, Tel. 39-38 16, Sprechstd. n. V.

FOLTAN, Julianne, Lic.phil.I, *Deutsch als Fremdsprache*, P Zi. 221, Sprechstd. n. d. Lehrveranst. Privat: Karl-Zörgiebel-Str. 18, 55128 Mainz

GERKEN, Anna Barbara, Dr., *Sprechkunde und Sprecherziehung*, P Zi. 220, Tel. 39-44 48, Sprechstd. Fr 13-14 (P 101). Privat: Weißenburgstr. 3, 63454 Hanau, Tel. (0 61 81) 25 35 33

GOLDMANN, Bernd, Dr. phil., *Allgemeine und Vergleichende Literaturwissenschaft*, P Zi. 302, Tel. 39-25 43, Sprechstd. n. d. Proseminar. Privat: Müllerstr. 11, 65183 Wiesbaden

HICK, Ulrike, Dr., *Filmwissenschaft*, Welderweg 24, Tel. 39-38 16, Sprechstd. n. V.

HILZINGER, Sonja, Dr. phil., *Neuere deutsche Literaturgeschichte*, P Zi. 206, Tel. 39-47 53, Sprechstd. Mi 15-16. Privat: Hauptstr. 47, 55270 Jugenheim, Tel. (0 61 30) 67 94

JENSEN, Hans-Jürgen, Dr. phil., *Sprechkunde und Sprecherziehung*, Tel. 39-44 48, Sprechstd. n. V. Privat: Ernsthöferstr. 25, 64342 Seeheim, Tel. (0 62 57) 8 34 62

KOLESCH, Doris, M.A., *Theaterwissenschaft*, Tel. 39-37 83. Privat: Lahnstr. 22, 55118 Mainz

KUNTZ, Michael, Studienrat i. K., *Fachdidaktik des Deutschen*, Sprechstd. n. d. Seminar. Privat: Am Ostring 18b, 55291 Saulheim

MEIER, Hedwig, *Theaterwissenschaft*. Privat: Adam-Karillon-Str. 5, 55118 Mainz

MERGNER, Johannes, *Theaterwissenschaft*. Privat: Lachstr. 11, 55424 Münster-Sarmsheim, Tel. (0 67 21) 4 89 19

NICOLAI, Rosemarie, Dr. phil., *Neuere deutsche Literaturgeschichte*, P Zi. 219, Tel. 39-32 56, Sprechstd. n. tel. V. Privat: Lennebergplatz 5, 55124 Mainz, Tel. 47 49 60

- PAGÉ, Sylvie, *Filmwissenschaft*, Sprechstd. n. V.
Privat: Hauptstr. 10, 55437 Ober-Hilbersheim
- REIS, Herbert, *Deutsch als Fremdsprache*,
Sprechstd. n. d. Lehrveranst. Privat: Pfarrer-Beichert-Str. 11, 55411 Bingen
- SCHMITT, Ernst-Herbert, Dr. phil., *Fachdidaktik des Deutschen*, Sprechstd. n. d. Seminar. Privat: Kantstr. 81, 55122 Mainz, Tel. 32 09 14
- SCHÖNE, Lothar, Dr., *Theaterwissenschaft*. Privat: Amselweg 19, 65321 Heidenrod 7, Tel. (0 67 75) 85 24

- STEFFENS, Rudolf, Dr., *Ältere deutsche Literaturgeschichte*, Institut f. Geschichtl. Landeskunde, Tel. 39-48 28, Sprechstd. Di 10-11. Privat: Ulfridstr. 15 A, 55278 Uelversheim, Tel. (0 62 49) 24 77
- WAGNER, Otmar, *Theaterwissenschaft*. Privat: Krofdorfer Str. 48, 35398 Gießen
- WETTBERG, Gabriela, Dr. phil., *Deutsch als Fremdsprache*, P Zi. 118, Tel. 39-27 59, Sprechstd. Mo 17-18 u. n. V. Privat: Steubenstr. 34, 55126 Mainz, Tel. 4 01 28

Lehrveranstaltungen

Hinweis: Qualifizierte Doktoranden der Fächer Theaterwissenschaft, Allgemeine und Vergleichende Literaturwissenschaft, Deutsch/Deutsche Philologie und Filmwissenschaft können an dem

Graduiertenkolleg »Theater als Paradigma der Moderne: Drama und Theater im 20. Jahrhundert (ab 1880)« teilnehmen. Nähere Informationen s. S. 93.

Deutsch/Deutsche Philologie

- Einführungsveranstaltung für Studienanfänger, Fach- und Hochschulortwechsler
S. Obermaier
Di, 9. April 1996, 13-15 — P 1

Vorlesungen

- 001 Überblicksvorlesung zur Geschichte der deutschen Sprache unter besonderer Berücksichtigung der kulturhistorischen Relevanz des Wortschatzes [1-std.]
W. Kleiber
Mi 11.15-12 — P 4
- 002 Deutsche Dialekte [2-std.]
G. Bellmann
Mo, Mi 10-11 — P 4
- 003 Schrift-Schreibung-Rechtschreibung [2-std.]
W. H. Veith
Mo, Mi 12-13 — P 5
- 004 Einführung in die deutsche Literatur des Mittelalters [2-std.]
R. Voß
Di, Mi 13-14 — P 5
- 005 Deutsche Prosa-Literatur bis zum Ausgang des Mittelalters [2-std.]
U. Ruberg
Di, Do 15-16 — P 3
- 006 Formen des Romans [2-std.]
W. Düsing
Mo 13-14, Di 14-15 — Mo P 2, Di P 3

- 007 Ästhetik des Augenblicks. Von Goethe bis Benn [1-std.]
B. Hillebrand
Di 12-13 — P 1
- 008 Das deutsche Drama im 18. Jahrhundert [2-std.]
M. Dick
Di, Mi 9-10 — P 2
- 009 Geschichte des deutschen Dramas, Teil III: von Mitte des 19. Jahrhunderts bis in die Weimarer Republik [2-std.]
D. Kafitz
Mo, Mi 13-14 — P 1
- 010 Parodistische Literatur im 20. Jahrhundert [2-std.]
E. Rotermund
Mi 11-12, Do 12-13 — P 10

Proseminare

- 011 Einführung in die deskriptive Sprachwissenschaft unter besonderer Berücksichtigung des Neuhochdeutschen (in 6 Parallelkursen) [2-std.]
- Kurs A
M. Klenk
Mo 10.30-12 — Ü-R 101
 - Kurs B
R. Steffens
Di 8.30-10 — P 6
 - Kurs C
H. Girnth
Mi 8 s.t.-9.30 — P 102

- Kurs D
J. Herrgen
Mi 13-15 — P 12
 - Kurs E
M. Klenk
Mi 14.30-16 — Ü-R 101
 - Kurs F
S. Obermaier
Do 12.30-14 — P 105
Anmeldung zu allen Kursen:
Do, 11. April 1996, 11.30-12.15, P 101;
Mo, 15. April 1996, 10 s.t.-10.30, Fakultäts-
saal (R 165)
- 012 Einführung in die historische Sprachwissen-
schaft unter besonderer Berücksichtigung des
Althochdeutschen (in 6 Parallelkursen)
[2-std.]
- Kurs A
K. Riedel
Mo 14.30-16 — P 105
 - Kurs B
A. Russ
Di 11-12.30 — Ü-R 101
 - Kurs C
K. Riedel
Di 13.30-15 — P 105
 - Kurs D
J. Herrgen
Mi 15 s. t. -16.30 — P 101
 - Kurs E
M. Gotschy
Do 10-12 — P 109a
 - Kurs F
S. Obermaier
Do 18-20 — P 101
Anmeldung zu allen Kursen:
Do, 11. April 1996, 13.30-14.15, P 101;
Mo, 15. April 1996, 10.30-11, Fakultätssaal
(R 165)
- 013 Einführung in das Übersetzen des Mittelhoch-
deutschen und in die literaturwissenschaftliche
Arbeitsweise der Mediävistik
(in 7 Parallelkursen) [2-std.]
- Kurs A
K. Riedel
Mo 11-13 — P 105
 - Kurs B
P. L. Grünwald
Mo 11.30-13 — P 102
 - Kurs C
P. L. Grünwald
Mo 15-17 — P 101
- Kurs D
R. Heuser
Di 8.30-10 — P 101
 - Kurs E
K. Riedel
Di 9.30-11 — P 105
 - Kurs F
S. Obermaier
Mi 13.30-15 — P 105
 - Kurs G
R. Weickert
Do 8.30-10 — P 109a
Anmeldung zu allen Kursen:
Do, 11. April 1996, 14.30-15.15, P 201;
Mo, 15. April 1996, 11 s.t.-11.30, Fakultäts-
saal (R 165)
- 014 Einführung in die Literaturwissenschaft an
Beispielen neuerer deutscher Literatur
(in 4 Parallelkursen) [2-std.]
- Kurs A
N. Müller
Di 12-14 — P 207
 - Kurs B
N. Müller
Di 15-16.30 — P 101
 - Kurs C
H. Kurzke
Do 8.30-10 — P 101
 - Kurs D
H. Kurzke
Do 18-19.30 — P 105
Anmeldung zu allen Kursen:
Do, 11. April 1996, 12.30-13.15, P 201;
Mo, 15. April 1996, 11.30-12, Fakultätssaal
(R 165)
- Thematische Proseminare zur neueren
deutschen Literatur**
- Persönliche Anmeldung zu allen Kursen!
- 015 Einführung in die Gedichtinterpretation (Kurs A)
[2-std.]
N. Müller
Mi 8.30-10 — P 105
- 016 Einführung in die Gedichtinterpretation (Kurs B)
[2-std.]
N. Müller
Mi 13.30-15 — P 101
- 017 Deutsche Aphorismen [2-std.]
J. Ullmaier
Do 10-12 — P 201

- 018 Übungen zum Drama vom 16. bis 18. Jahrhundert [2-std.]
S. Trappen
Fr 12-14 — P 105
- 019 Die Novelle im 19. Jahrhundert [2-std.]
C. Schärf
Di 11-13 — P 105
- 020 Literarische Mozart-Rezeption von Goethe bis Rosendorfer [2-std.]
J. Kost
Di 11.30-13 — P 101
- 021 Goethe, Die Wahlverwandtschaften [2-std.]
M. Bauer
Di 18 s.t.-19.30 — P 207
- 022 Das Junge Deutschland und der Vormärz [2-std.]
C. Klotz
Di 13 s.t.-15 — P 104
- 023 Das Volksstück von Nestroy bis Strahl [2-std.]
C. Jung-Hofmann
Di 14-16 — P 106
- 024 Rainer Maria Rilke: Lyrik [2-std.]
C. Schärf
Di 18-20 — P 104
- 025 Prosa des Expressionismus [2-std.]
S. Oster
Mo 13-14.30 — P 105
- 026 Faschismus und Holocaust in Kinder- und Jugendliteratur [2-std.]
S. Hilzinger
Mi 16-18 — P 15
- 027 Erich Kästner [2-std.]
H. Kurzke
Fr 8.30-10 — P 101
- 032 Mundartlexikographie: Übungen zur Dialektologie des Deutschen [2-std.]
W. Kleiber
Mi 17 s.t.-18.30 — P 101
- 033 Interpretationen zur Geschichte der Lyrik im Mittelalter [2-std.]
U. Ruberg
Di 16-18 — P 207
- 034 Nibelungenlied und Nibelungenklage – zur Phänomenologie und Problematik der Gattung Heldenepik im Mittelalter [2-std.]
R. Voß
Do 10.15-11.45 — P 101
- 035 Märendichtung: Übungen zur Dichtung des Spätmittelalters unter Einschluß des »Meier Helmbrecht« [2-std.]
W. Kleiber
Di 17 s. t. -18.30 — P 12
- 036 Die poetologische Bedeutung hochmittelalterlicher Dichtungsprologe [2-std.]
G. Eifler
Mi 10-12 — P 101
- 037 Seminar zur Ringvorlesung: »Aspekte des Geschichtsdramas« II [2-std.]
W. Düsing
Di 10 s. t. -11.30 — P 101
- 038 E. T. A. Hoffmann [2-std.]
M. Dick
Di 18-20 — P 101
- 039 Arthur Schnitzler (Seminar A) [2-std.]
D. Kafitz
Mo 9-11 — P 105
- 040 Arthur Schnitzler (Seminar B) [2-std.]
D. Kafitz
Fr 13-15 — P 7
- 041 Lyrik des Expressionismus [2-std.]
E. Rotermund
Mi 18-20 — P 7
- 042 Dadaismus: Poesie und Theorie [2-std.]
B. Hillebrand
Mo 11-13 — P 101
- 043 Der Erste Weltkrieg in der Literatur der Weimarer Republik
D. Mayer
Z. w. noch bekanntgegeben — R 165 (Fakultätssaal)
Blockseminar (Fr/Sa) an zwei Wochenenden

Hauptseminare

- 028 Theorie und Praxis der Semantik [2-std.]
G. Bellmann
Di 17 s.t.-18.30 — P 105
- 029 Sprache und Sprachwissenschaft im 17. und 18. Jahrhundert [2-std.]
G. Bellmann
Mi 12 s. t.-13.30 — P 105
- 030 Die deutsche Pressesprache [2-std.]
W. H. Veith
Di 12-14 — P 106
- 031 Ausgewählte Probleme der Textsortenklassifikation [2-std.]
H. Girnith in Absprache mit G. Bellmann
Do 10.30-12 — P 105

Oberseminare

- 044 Neuere Arbeiten zur germanistischen Landesgeschichtsforschung [2-std.]
W. Kleiber
Di 14 s. t.-15.30 — P Zi 203

- 045 Mediävistisches Kolloquium: Text und Bild im Mittelalter [2-std.]
U. Ruberg
Do 16-18 — P 201
- 046 Methodenprobleme der Literaturwissenschaft [2-std.]
E. Rotermund
Do 16-18 — P Zi 205
- 047 Hymnologie interdisziplinär
H. Kurzke
Z. u. O. n. V.
- 048 Wilhelm Heinse (1746-1803) [2-std.]
M. Dick
Mi 10.30-12 — P 105
- 049 Überlegungen zur Bestimmung der Literarischen Décadence [2-std.]
D. Kafitz
Mi 18.30-20 — P 201
- 050 Das Romanwerk H. Brochs [2-std.]
W. Düsing
Mo 11-13 — P 201
- 051 Strukturen moderner Prosa (priv.) [2-std.]
B. Hillebrand
Di 13-15 — P 101
- Übungen**
- 052 Kolloquium zur mittelrheinischen Dialektologie
G. Bellmann
Z. u. O. n. V.
- 053 Lehrtexte zur deutschen Orthographie [2-std.]
W. H. Veith
Di 15-17 — P 105
- 054 Übungen zum Kleinen Deutschen Sprachatlas und zu den Anschlußprojekten (priv.) [2-std.]
W. H. Veith
Mi 14-16 — UG 03
- 055 Colloquium zur Vorlesung [1-std.]
W. Kleiber
Di 13.15-14 — P 201
- 056 Sprachhistorisches Repetitorium (für Examenkandidaten) [2-std.]
J. Herrgen
Mo 17 s. t.-19.30 — P 101
- 057 Einführung in die Computerlinguistik/Linguistische Informatik II [2-std.]
L. Hummel
Mo 16-18 — UG 03
- 058 Methoden der Dialektologie (Teil II) [2-std.]
J. Herrgen
Mo 15-17 — P 15
- 059 Germanistisch-Historischer Arbeitskreis
P. L. Grünewald/S. Schmidt
Z. u. O. n. V.
- 060 Kolloquium für Examenskandidaten [1-std.]
R. Voß
14-tägl.: Mi 15-17 — P 107
- 061 Der »Pfaffe Amis« des Stricker [2-std.]
R. Voß
Do 13.30-15 — P 101
- 062 Kolloquium zur Vorlesung [1-std.]
R. Voß
14-tägl.: Mi 15-17 — P 107
- 063 Textlektüre zur Vorlesung »Prosa des Mittelalters« [1-std.]
U. Ruberg
14-tägl.: Mo 14.30-16 — P 12
- 064 Doktorandenkolloquium [1-std.]
U. Ruberg
14-tägl.: Mo 14.30-16 — P 12
- 065 Geschichtsdichtung und Geschichtsdeutung im deutschen Mittelalter [2-std.]
P. L. Grünewald
Do 13.30-15 — Ü-R 101
- 066 Kreuzzugdichtung [2-std.]
K. Riedel
Fr 8.30-10 — P 105
- 067 Kleinere althochdeutsche Dichtungen [2-std.]
K. Riedel
Fr 10.30-12 — P 105
- 068 Fabeln in Mittelalter und früher Neuzeit [2-std.]
S. Obermaier
Di 16.30-18 — P 101
- 069 Der »Iwein« Hartmanns von Aue [2-std.]
S. Obermaier
Mi 17 s. t.-18.30 — Ü-R 101
- 070 Heinrich Wittenwiler, »Der Ring« [2-std.]
C. Biesterfeldt
Do 12.30-14 — P 15
- 071 Doktorandenkolloquium [2-std.]
W. Düsing
Z. u. O. n. V.
- 072 Doktorandenkolloquium (priv.) [3-std.]
B. Hillebrand
Z. u. O. n. V.

- 073 Kolloquium für Examenskandidaten
[2-std.]
H. Schultz
Di 19-20.30 — P 201
- 074 Übungen zur Vorlesung [2-std.]
E. Rotermund
Mi 12-13, Do 12-13 — PZi 205
- 075 Die Vertreibung des Harlekin – Gottscheds
Reform und die Komödie des 18. Jahrhunderts
[2-std.]
N. Müller
Mo 12.30-14 — Ü-R 101
- 076 Übungen zur Lyrik des 18. Jahrhunderts
[2-std.]
M. Dick
Fr 15-17 — P 101
- 077 Dokumentarisches Theater [2-std.]
J. Kost
Mo 12-13.30 — P 6
- 078 Übung zur Interpretation von Erzähltexten
[2-std.]
N. Müller
Mo 8.30-10 — P 106
- 079 Literarisierte Zweckformen [2-std.]
C. Klotz
Di 8.30-10 — P 107
- 080 Methodenlehre der Literaturwissenschaft
(Hermeneutik) [2-std.]
S. Trappen
Mi 9-11 — Ü-R 101
- 081 Wissenschaftliche Texte schreiben [6-std.]
S. Obermaier
9-16 — P 15
Blockseminar am 20.4., 4.5., 15.6.

Übungen: Fachdidaktik

- 082 Kreatives Schreiben im Deutschunterricht
M. Kuntz
Do 15 s.t.-16.30 — P 12
- 083 Sprachdidaktik: Sprachvariation im Deutsch-
unterricht [2-std.]
E. Schmitt
Mi 17-19 — P 105

Übungen: Sprechkunde und Sprecherziehung

- 084 Atem, Stimme, Artikulation. Die Grundlagen
der Sprechwirkung [2-std.]
E. Böhm
14-tägl.: Fr 10-13 — P 101
- 085 Hochlautung und Dialekt [2-std.]
A. B. Gerken
14-tägl.: Fr 10-13 — P 101
- 086 Texte in Hörfunk und Fernsehen präsentieren
[2-std.]
H.-J. Jensen
14-tägl.: Fr 10 s.t.-13 — Ü-R 101
- 087 Medien im Gespräch. Werbespots texten und
sprechen [halbtägig]
H.-J. Jensen
Fr 14-19 — P 105
Termine werden noch bekanntgegeben

Sprachandragogik

Kontaktstudium »Erwachsenengemäßes Lehren und Lernen einer Fremdsprache«
(Beschreibung s. S. 84)

- Kontaktadresse:
Johannes Gutenberg-Universität,
Zentralstelle für universitäre Fort- und
Weiterbildung, 55099 Mainz
Tel. 39-21 33, Fax 39-47 14
- Besucheranschrift:
Forum 4, 1. OG, Zi. 01-416

Nächste Lerneinheit

- Berufsorientierter Sprachunterricht
E. Zehnder
Wochenendseminar:
31. Mai/1. Juni 1996 — Beginn in P 1

Deutsch als Fremdsprache

- Einführungsveranstaltung »Deutsch als Fremdsprache«
E.-M. Willkop
Mi, 10. April 1996, 11-12 — P 6
- 088 Sprachdidaktik/-methodik des Faches »Deutsch als Fremdsprache« [2-std.]
E.-M. Willkop
Do 17 s.t.-18.30 — P 108
- 089 Grammatik der deutschen Gegenwartssprache, insbesondere der Syntax [2-std.]
E.-M. Willkop
Mi 14-16 — P 15
- 090 Literaturdidaktik/-methodik des Faches »Deutsch als Fremdsprache« [2-std.]
W. Nell
Mo 18-20 — P 105
- 091 Texte in mündlicher und schriftlicher Kommunikation [2-std.]
E.-M. Willkop
Do 14.30-16 — P 11
- 092 Deutsche Landes- und Kulturkunde [2-std.]
G. Wettberg
Di 18.30-20 — P 105
- 093 Übersetzen aus einer oder in eine Fremdsprache [2-std.]
J. Foltan
Mo 14-16 — Ü-R 101
- 094 Phonetik des Deutschen [2-std.]
E.-M. Willkop
Mi 16.30-18 — P 208
- 095 Deutsch als Fachsprache [2-std.]
G. Bickes
Di 17 s. t. -18.30 — P 201
- 096 Wirkungsvoll sprechen, souverän auftreten [2-std.]
E. Böhm
5 Freitage, 15.15-17.30
Blockseminar
- 097 Hospitation (Gerätekunde) [1-std.]
H. Reis
14-tägl.: Mo 11.30-13 — P 05a

Deutsche Volkskunde

Vorlesung

- 101 Aberglaube – ausgewählte Themen [1-std.]
H. Schwedt
Mi 15-16 — P 3

Proseminare

- 102 - 103 Einführung in das Fach Volkskunde [2-std.]
 - Kurs A
S. Schreier
Di 8.30-10 — P 12
 - Kurs B
S. Brandt
Do 11-13 — Ü-R 101
- 104 Handwerksforschung [2-std.]
T. Schneider
Do 16.30-18 — P 101
- 105 Neue Wohnkonzepte [2-std.]
S. Schreier
Mi 16-18 — P 109a
- 106 Entwicklung kulturgeschichtlicher Museen nach 1945 [2-std.]
H. Friß-Reimann
Di 9.30-11 — Ü-R 101

- 107 Schadensbilder und Konservierung von Objekten [2-std.]
S. Brandt
Mo 17-19 — P 201
- 108 Mainzer volkskundliche Projekte [2-std.]
H. Friß-Reimann
Do 12-13.30 — P 101
- 109 Autobiographien als volkskundliche Quelle [2-std.]
H. Friß-Reimann
Mi 12-13.30 — Ü-R 101
- 110 Volkslied und Schlager [2-std.]
T. Schneider
Di 11-13 — P 15
- 111 Alternative Lebensformen [2-std.]
H. Friß-Reimann
Mo 13-15 — P 101
- 112 Volkskultur einer Region: Thüringen [2-std.]
C. Niem
Di 14-15.30 — Ü-R 101
- 113 Volkskunde in der DDR [2-std.]
C. Niem
Do 15 s.t.-16.30 — P 101

Hauptseminare

- 114 Hausgewerbe, Hausierhandel, Wandergewerbe [2-std.]
H. Schwedt
Mi 16-18 — P 7
- 115 Disparitäten – Vergleiche rheinischer Landschaften [2-std.]
H. Schwedt
Do 14-16 — P 105

- 116 Romantik, Volkskultur, Volkskunde [2-std.]
H. Schwedt
Do 18-20 — P 207

Kolloquium

- 117 Kolloquium zur Vorlesung [1-std.]
H. Schwedt
Mi 18-19 — P 11

Allgemeine und Vergleichende Literaturwissenschaft

- Einführungsveranstaltung für Studienanfänger, Fach- und Hochschulortwechsler
D. Lamping
Mi, 10. April 1996, 14-16 — P 6

Vorlesungen

- 201 Systemgeschichte der Novelle I [1-std.]
H. Fritz
Di 14-15 — P 5
- 202 Einführung in die Literaturtheorie [2-std.]
D. Lamping
Di 14-16 — P 4
- 203 Jüdische Dichter in Wien zwischen 1918 und 1938 [2-std.]
I. Osols-Wehden
Do 10-12 — P 2
- 204 Die romantische Bewegung in der europäischen Literatur [2-std.]
B. Spies
Mo 13-15 — P 5

- 209 Die Ästhetik des Schreckens in romantischer Schauerliteratur [2-std.]
J. Kron
Di 13-15 — P 208
- 210 Literatur in einer Grenzregion: Fragen an die Literatur im Elsaß [2-std.]
H. Pillau
Do 17.30-19 — P 102
- 211 Der Holocaust in Lyrik und Bildender Kunst. Parallelen, Wechselbeziehungen, Verschränkungen [2-std.]
M. Trabusch
Mi 16.30-18 — P 106
- 212 »Zwischen den Sprachen«: Zum Selbstverständnis zweisprachiger jüdischer Autoren [2-std.]
A. Wittbrodt
Mi 11 s.t.-12.30 — P 15
- 213 Einführung in die Erzähltheorie [2-std.]
F. Zipfel
Do 15-17 — SB II 03-444

Proseminare

- 205 Einführung in die Allgemeine und Vergleichende Literaturwissenschaft [2-std.]
J. Kron
Mi 15 s.t.-16.30 — P 106
- 206 Einführung in die Allgemeine und Vergleichende Literaturwissenschaft [2-std.]
H. Pillau
Di 9.30-11 — P 15
- 207 Thomas Chatterton [2-std.]
B. Goldmann
Mo 16.30-18 — P 7
- 208 Tragödien und Tragödienkonzepte im 20. Jahrhundert [2-std.]
B. Hörr
Mo 18-20 — P 107

Hauptseminare

- 214 Fensterbilder, Fenstermotive [2-std.]
H. Fritz
Mi 18 s.t.-19.30 — P 207
- 215 Die Darstellung von Juden in der europäischen Nachkriegsliteratur [2-std.]
D. Lamping
Di 9-11 — P 104
- 216 Sprachmischung in literarischen Texten [2-std.]
D. Lamping
Do 15-17 — P 108
- 217 Aspekte der Text-Bild-Beziehung [2-std.]
I. Osols-Wehden
Mi 16 s.t.-17.30 — P 104

- 218 Europäische Dichtung des Fin de siècle [2-std.]
I. Osols-Wehden
Mi 18 s.t.-19.30 — P 6
- 219 Utopie und Apokalypse in der Literatur des 20. Jahrhunderts [2-std.]
B. Spies
Mo 15-17 — P 6
- 220 Mythen und Gegenmythen in der europäischen und amerikanischen Literatur 1930-1950 [2-std.]
B. Spies
Do 16-18 — P 11

Oberseminare

- 221 Interpretation als Konstruktion [2-std.]
H. Fritz
Fr 18 s.t.-19.30 — P 108
- 222 Editionstheorie [2-std.]
D. Lamping
Do 10-12 — P 10

Theaterwissenschaft

- Einführungsveranstaltung für Studienanfänger, Fach- und Hochschulortwechsler
C. Weiler
Di, 9. April 1996, 14-16 — P 12

Vorlesung

- 301 Theatralität. Zum Verhältnis von Theater und Kultur III [2-std.]
E. Fischer-Lichte
Mi 10-12 — P 2

Proseminare

- 302 Einführung in die Theatergeschichte: Shakespeare's Globe. Ein 400 Jahre altes Thema neu [2-std.]
M. Gissenwehler
Do 17-19 — P 10
- 303 Einführung in die Theatergeschichte: 2. Teil Tanz im 20. Jahrhundert [2-std.]
P. M. Meyer
Mi 12.30-14 — P 15
- 304 Einführung in Theorie und Ästhetik: Friedrich Nietzsche [2-std.]
D. Kolesch
Di 16-18 — Hs I (ReWi)
- 305 Einführung in Theorie und Ästhetik: Die theatrale Geste von Liebe und Haß [2-std.]
M. Gissenwehler
Di 15.30-17 — P 6

Übungen

- 223 Übung zur Textinterpretation [2-std.]
H. Fritz
14-tägl.: Fr 16 s.t.-17.30 — P 208
- 224 Geschichten aus dem Ghetto [2-std.]
B. Spies
Mo 10-12 — P 109a
- 225 Ein Klassiker der Literaturtheorie: Käthe Hamburger's »Logik der Dichtung« [2-std.]
F. Zipfel
Di 18.30-20 — P 12

Kolloquium

- 220 Doktorandenkolloquium
H. Fritz
Z. u. O. n. V.

- 306 Einführung in Theorie und Ästhetik: Prozesse des Inszenierens [2-std.]
H. Meier
Do 11-13 — Thomas-Mann-Str. 19
- 307 Einführung in die Dramenanalyse: Raum und Zeit [2-std.]
P. M. Meyer
Mo 14.30-16 — P 7

Hauptseminare

- 308 Der theatrale Blick: Wahrnehmungstheorien und Theater [2-std.]
E. Fischer-Lichte
Mo 9.30-11 — P 103
- 309 Experimente der Avantgarde [2-std.]
E. Fischer-Lichte
Mo 11-13 — P 12

Oberseminar

- 310 Theorien des Ästhetischen II [2-std.]
E. Fischer-Lichte
Mo 15-17 — P 201

Übungen

- 311 Szenisches Projekt: »Japanische Spiele« [4-std.]
C. Weiler, J. Mergner
Do 18-21 — P 203

- 312 Theaterkritik [2-std.]
C. Weiler
 Di 11-12.30 — P 109a
- 313 Creative Writing [2-std.]
L. Schöne
 Z. u. O. n. V.
 Blockveranstaltung
- 314 Objekttheater [2-std.]
O. Wagner
 Z. u. O. n. V.
 Blockveranstaltung

Filmwissenschaft

Vorlesungen

- 401 Japanisches Kino im Westen [2-std.]
T. Koebner
 Di 14-16 — P 2
- 402 »Singin' in the Rain«: Zur Geschichte des Tanz-, Revue-, Musical- und Operettenfilms (1930-1960) [2-std.]
T. Koebner
 Mi 18-20 — P 2

Ringvorlesung

- 403 »Meister des Lichts: große Kameralente«
 Rolf Müller (Berlin) über Raoul Coutard, Nestor Almendros, Sven Nykvist
 Günter Giesenfeld (Marburg) über Renato Berta und andere Vortragende [2-std.]
 Do 18 s.t.-19.30 — P 2

Proseminare

- 404 Einführung in die Vorgeschichte des Kinos: Dispositive der Wahrnehmung und Bilderwelten vor dem Kino [4-std.]
U. Hick
 14-tägl.: Mo 14-18 — P 10
 15.4.1996
- 405 Filmischer Modellversuch [6-std.]
T. Koebner et. al.
 Mi 14-18, u. n. V. — P 2
- 406 Agnès Varda [2-std.]
M. Feldvoß
 Mi 16-18 — P 5

- 407 Road Movies [2-std.]
J. Felix
 Do 14-16 — P 2
- 408 Inszenierung des Begehrens – Erotik im Film [2-std.]
B. Kiefer
 Di 12-14 — P 2
- 409 Jacques Rivette [2-std.]
K. Eberhard
 Mo 14-16 — P 2
- 410 Vampirfilm [2-std.]
S. Marschall
 Di 16-18 — P 2

Hauptseminare

- 411 Die Hamburger Schule des Fernsehspiels [2-std.]
T. Koebner
 Di 18-20 — P 2
- 412 Neuere Filmtheorien [2-std.]
B. Kiefer
 Mo 12-14 — SB II 03-134
- 413 Wim Wenders [2-std.]
J. Felix
 Do 16-18 — P 2
- 414 Neues kanadisches Kino
J. Felix
 Mi 14-16 — P 4

Fachbereich 14: Philologie II

- Postanschrift:
Fachbereich Philologie II,
55099 Mainz, Fax 39-51 00
- Besucheranschrift:
Jakob-Welder-Weg 18 (Philosophicum)
- Dekan: N. N.
P Zi 148 c, Tel. 39-2475/3466,
Sprechzeiten s. Aushang
- Prodekan: N. N.
P Zi. 148c, Tel. 39-24 75,
Sprechzeiten s. Aushang
- Dekanat:
Annelie GODAU,
P Zi. 148b, Tel. 39-24 75,
Sprechzeiten Mo-Fr 10-12

Informationen für Studierende

Studienfächer und -abschlußmöglichkeiten

- Englisch:
Erste Staatsprüfung für Lehramt an Gymnasien.
- Anglistik, Amerikanistik, Englische Sprachwissenschaft:
Magister Artium; Promotion, die keine Abschlußprüfung voraussetzt; Doppelabschluß Magister Artium der Johannes Gutenberg-Universität und Maîtrise der Université de Bourgogne, Dijon (s. S. 102).
- Allgemeine Sprachwissenschaft, Vergleichende Sprachwissenschaft, Sprachen Nordeuropas und des Baltikums, Iranistik:
Magister Artium; Promotion, die keine Abschlußprüfung voraussetzt.

Einführungsveranstaltungen für Studienanfänger, Fach- und Hochschulortwechsler

- Englisch, Anglistik, Amerikanistik, Englische Sprachwissenschaft:
Di, 9. April 1996, 9 s.t.-11, P 1
- Allgemeine Sprachwissenschaft:
Di, 9. April 1996, 11-12, P 12
- Vergleichende Sprachwissenschaft:
Di, 9. April 1996, 12-13, P 12
- Sprachen Nordeuropas und des Baltikums:
Di, 9. April 1996, 13-14, P 12
- Iranistik:
Di, 9. April 1996, 13-14, P 109

Studienfachberatung

ENGLISCH/ANGLISTIK/ AMERIKANISTIK/ ENGLISCHE SPRACHWISSENSCHAFT

S. BEIERLEIN, P Zi. 239a, Tel. 39-32 18;
Dr. habil. G. LAMPERT, P Zi. 143, Tel. 39-34 77;
Dr. K. ORTSEIFEN, P Zi. 247, Tel. 39-27 67/32 30;
Uta WEITZEL, P Zi. 142, Tel. 39-21 45

- in der vorlesungsfreien Zeit vom 1. bis zum 4. April 1996: Mi 10-12, P Zi. 247
- in der Studieneinführungswoche vom 9. bis zum 12. April 1996:
BEIERLEIN, Di 11-14;
Dr. habil. LAMPERT, Mi 10-12;
Dr. ORTSEIFEN, Di 11-14, Do 10-12;
- in der Vorlesungszeit vom 15. April bis 19. Juli 1996:
BEIERLEIN, Mi 12-13;
Dr. habil. LAMPERT, Mi 10-12;
Dr. ORTSEIFEN, Mi 10-12, Do 16-17;
WEITZEL, Di 10-12, Mi 12-13
- in der vorlesungsfreien Zeit vom 22. Juli bis 30. September 1996: Mi 10-12, P Zi. 247

ALLGEMEINE SPRACHWISSENSCHAFT

Univ.-Prof. Dr. W. BISANG,
P Zi. 325, Tel. 39-27 78;

Univ.-Prof. Dr. D. SEELBACH,
P Zi. 329, Tel. 39-34 78

- in der vorlesungsfreien Zeit vom 1. bis zum 4. April 1996: n. V.
- in der Studieneinführungswoche vom 9. bis zum 12. April 1996:
BISANG, Di 13.30-15.30;
SEELBACH, Mi 12-13
- in der Vorlesungszeit vom 15. April bis 19. Juli 1996:
BISANG, Di 13.30-15.30;
SEELBACH, Mi 12-13
- in der vorlesungsfreien Zeit vom 22. Juli bis 30. September 1996: n. V.

VERGLEICHENDE SPRACHWISSENSCHAFT, SPRACHEN NORDEUROPAS UND DES BALTIKUMS, IRANISTIK

Univ.-Prof. Dr. W. BISANG,
P Zi. 325, Tel. 39-27 78

- in der vorlesungsfreien Zeit vom 1. bis zum 4. April 1996: n. V.

- in der Studieneinführungswoche vom 9. bis zum 12. April 1996: Di 13.30-15
- in der Vorlesungszeit vom 15. April bis 19. Juli 1996: Di 13.30-15.30
- in der vorlesungsfreien Zeit vom 22. Juli bis 30. September 1996: n. V.

Univ.-Prof. Dr. S. ELIASSON,
P Zi. 145, Tel. 39-30 81

- in der vorlesungsfreien Zeit: n. V.
- in der Studieneinführungswoche vom 9. bis zum 12. April 1996: Mi 15-16
- in der Vorlesungszeit vom 15. April bis 19. Juli 1996: Mi 15-16

Vertrauensdozenten für ausländische Studierende

- Allgemeine Sprachwissenschaft:
Univ.-Prof. Dr. Walter BISANG,
P Zi. 325, Tel. 39-27 78,
Sprechzeiten n. tel. Voranmeldung;
Univ.-Prof. Dr. Dieter SEELBACH,
P Zi. 329, Tel. 39-34 78,
Sprechzeiten n. tel. Voranmeldung
- Anglistik:
Akad. Direktor Dr. habil. Günther LAMPERT,
P Zi. 143, Tel. 39-34 77,
Sprechzeiten Mi 10-12;
Akad. Direktor Martin PIPPHARDT,
P Zi. 152a, Tel. 39-27 66,
Sprechzeiten Fr 14-15
- Amerikanistik:
Akad. Oberrat Dr. Karl ORTSEIFEN,
P Zi. 247, Tel. 39-27 67/32 30,
Sprechzeiten Mi 10-12, Do 16-17
- Englische Sprachwissenschaft:
Akad. Oberrat Siegfried BEIERLEIN,
P Zi. 239a, Tel. 39-32 18,
Sprechzeiten Mi 12-13
- Iranistik:
Honorarprofessor Dr. Josef ELFENBEIN,
P Zi. 141, Tel. 39-33 93, Sprechzeiten n. V.
- Sprachen Nordeuropas und des Baltikums:
Univ.-Prof. Dr. Stig ELIASSON,
P Zi. 145, Tel. 39-30 81
- Vergleichende Sprachwissenschaft:
Univ.-Prof. Dr. Walter BISANG, P Zi. 325,
Tel. 39-27 78, Sprechzeiten Di 13.30-15.30

Studien-, Prüfungs- und Promotionsordnungen

ENGLISCH

Lehramt an Gymnasien:

Studien- und Zwischenprüfungsordnung für das Fach Englisch im Studiengang Lehramt an Gymnasien sind im Dekanat, P Zi. 148b, und in allen Sekretariaten des Seminars für Englische Philologie erhältlich.

Die Landesverordnung über die Erste Staatsprüfung für das Lehramt an Gymnasien ist im Buchhandel erhältlich und im Dekanat, P Zi. 148b, einsehbar (Kopiervorlage).

- Prüfungsamt: s. S. 69

ANGLISTIK, AMERIKANISTIK UND ENGLISCHE SPRACHWISSENSCHAFT

Magister Artium, Promotion:

Die Studien- und Zwischenprüfungsordnungen, die Ordnung für die Magisterprüfung und die Promotionsordnung der Fachbereiche 11 bis 16 und 23 der Johannes Gutenberg-Universität sind im Dekanat, P Zi. 148b, und in allen Sekretariaten des Seminars für Englische Philologie erhältlich.

ALLGEMEINE SPRACHWISSENSCHAFT UND VERGLEICHENDE SPRACHWISSENSCHAFT

Magister Artium:

Die Studienordnung für die Fächer Allgemeine Sprachwissenschaft und Vergleichende Sprachwissenschaft wurde im Sommersemester 1993 vom Fachbereich angenommen und ist im Sekretariat des Instituts für Allgemeine und Vergleichende Sprachwissenschaft erhältlich.

Im Dekanat, P Zi. 148, sind die Zwischenprüfungsordnung und die Ordnung für die Magisterprüfung der Fachbereiche 11 bis 16 und 23 der Johannes Gutenberg-Universität erhältlich.

Promotion:

Die Studienordnung für die Fächer Allgemeine Sprachwissenschaft und Vergleichende Sprachwissenschaft wurde im Sommersemester 1993 vom Fachbereich angenommen und ist im Sekretariat des Instituts für Allgemeine und Vergleichende Sprachwissenschaft erhältlich. Im Dekanat, P Zi. 148b, sind die Zwischenprüfungsordnung und die Promotionsordnung der Fachbereiche 11 bis 16 und 23 der Johannes Gutenberg-Universität erhältlich.

SPRACHEN NORDEUROPAS UND DES BALTIKUMS

Die Studien-, Prüfungs- und Promotionsordnung für das Fach Sprachen Nordeuropas und des Baltikums ist in Bearbeitung.

Das Fach existiert seit dem Wintersemester 1995/96. Bevor ein Schlüssel zugewiesen ist, wird empfohlen, daß sich Studierende pro Forma in einem der beiden Fächer Allgemeine Sprachwissenschaft oder Vergleichende Sprachwissenschaft einschreiben lassen.

IRANISTIK

Magister Artium; Promotion:

Die Studienordnung für das Fach Iranistik ist in Bearbeitung. Im Dekanat, P Zi. 148, sind die Zwischenprüfungsordnung und die Ordnung für die Magisterprüfung bzw. Promotionsordnung der Fachbereiche 11-16 und 23 der Johannes Gutenberg-Universität erhältlich.

Ab dem Sommersemester 1996 kann Iranistik vorläufig nur als Nebenfach studiert werden.

Wissenschaftliche Einrichtungen

Integrierte wissenschaftliche Einrichtungen mit eigener Leitung ohne eigene Verwaltung.

Seminar für Englische Philologie

- Besucheranschrift:
Jakob-Welder-Weg 18 (Philosophicum)
- Mit der Geschäftsführung beauftragt:
Univ.-Prof. Dr. A. HORNING, Tel. 39-21 46/35 35,
Sekretariat: Brigitte HEINRICHS,
P Zi. 150, Tel. 39-27 63
- Bibliothek I: P Zi. 252;
Öffnungszeiten Mo-Do 8-19, Fr 8-17;
vorlesungsfreie Zeit s. Aushang
Bibliothekarin: Karla LEMM, Tel. 39-33 67
- Bibliothek II: P Zi. 155
Öffnungszeiten: Kernöffnungszeit Mo-Fr 10-14;
vorlesungsfreie Zeit s. Aushang, Tel. 39-32 10

Abteilung Anglistik

- Leitung: Univ.-Prof. Dr. B. REITZ
- Universitätsprofessoren:
Dr. P. ERLEBACH, Tel. 39-55 85,
Dr. B. REITZ, Tel. 39-27 65/34 95, Sekretariat:
Brigitte HEINRICHS, P Zi. 150, Tel. 39-27 63,
Marlene LUDWIG, P Zi. 137, Tel. 39-27 65,
Dr. D. ROLLE (emeritiert), Tel. 39-27 11,
Dr. F. W. SCHULZE (emeritiert), Tel. 39-27 66
- Wiss. Mitarbeiter:
W. BARTH M.A., Prof. Dr. A. J. BISANZ, C.
BOERCKEL, M. F. BURLS B.A., E. ESSER, M.

Kommentar zu den Lehrveranstaltungen

- Erläuterungen zu den Lehrveranstaltungen des Seminars für Englische Philologie liegen ab 5. Februar 1996 vor und sind in den Sekretariaten des Seminars gegen eine Schutzgebühr erhältlich.
- Kommentare zu den Lehrveranstaltungen des Instituts für Allgemeine und Vergleichende Sprachwissenschaft liegen ab 12. Februar 1996 vor und sind vormittags im Sekretariat, P Zi. 327, erhältlich.

Anschrift der Fachschaften

- Englisch, Anglistik, Amerikanistik,
Englische Sprachwissenschaft:
Jakob-Welder-Weg 18 (Philosophicum),
P Zi. U1-503, Tel. 39-31 56
- Vergleichende Sprachwissenschaft:
Jakob-Welder-Weg 18 (Philosophicum),
P Zi 324, Tel. 39-37 78

PIPPHARDT, K. PLEWKA M.A., K. REUTER, S. SMITH B.A. (Austauschlektor Swansea), apl. Prof. Dr. T. M. STEIN, C. WENZ M.A.

Abteilung Amerikanistik

- Leitung:
Univ.-Prof. Dr. A. HORNING
- Universitätsprofessoren:
Dr. F. BUSCH, Tel. 39-27 11,
Dr. H. HELMCKE (emeritiert), Tel. 39-21 46/27 11,
Dr. W. HERGET, Tel. 39-23 57, Sekretariat:
Simone WEINHEIMER, P Zi. 244, Tel. 39-23 57/
32 30, [sweinhei@mzdmza.zdv.uni-mainz.de]
Dr. A. HORNING, Tel. 39-21 46/35 35, Sekretariat:
Margot RISI, P Zi. 149, Tel. 39-21 46, Fax
39-55 77, [risi@mzdmza.zdv.uni-mainz.de]
- Wiss. Assistentin: Dr. C. BIRKLE
- Wiss. Mitarbeiter:
C. ALLISON-LEISTERER M.A., Dr. U. BRUHNS,
C. CYNM M.A. (Austauschlektorin Columbia University), H. HARTRATH M.A., N. N., Dr. J. KOEPEL, Dr. D. KÜSTER, E. KLIGERMAN M.A. (Austauschlektor University of Michigan), Dr. K. ORTSEIFEN, U. RITZENHOFEN, Dr. F. SCHULZ, Dr. M. SIEBALD, B. WEISS M.A., S. WELLS M.A. (Austauschlektorin University of California, Davis)

Sprachwissenschaftliche Abteilung

- Leitung:
Univ.-Prof. Dr. K. FAISS, Tel. 39-44 66/22 66
- Sekretariat:
Sigrid STRUBEL, Christiane WAGNER,
P Zi. 241, Tel. 39-22 66, Fax 39-38 08
- Hochschuldozent:
apl. Prof. Dr. P. RÖSEL, Tel. 39-32 63
- Wiss. Mitarbeiter:
S. BEIERLEIN

Bereich Amerikanistik und Neueste Anglistik

- Leitung:
Univ.-Prof. Dr. K. LUBBERS,
Tel. 39-21 45/34 04
- Sekretariat: Sonja WÄCHTER,
P Zi. 142, Tel. 39-21 45
- Hochschuldozent:
apl. Prof. Dr. W. RIEDEL, Tel. 39-32 96
- Wiss. Mitarbeiter:
apl. Prof. Dr. J. ACHILLES, Dr. habil. G. LAM-
PERT, P. PLUMMER M.A., U. WEITZEL

Institut für Allgemeine und Vergleichende Sprachwissenschaft

- Besucheranschrift:
Jakob-Welder-Weg 18 (Philosophicum)
- Geschäftsführender Leiter:
Univ.-Prof. Dr. D. SEELBACH
- Sekretariat:
Rosemarie VOLKEMER, P Zi. 327, Tel. 39-25 41
- Universitätsprofessoren:
Dr. W. BISANG, P Zi. 325, Tel. 39-27 78,
Dr. S. ELIASSON, P Zi. 145, Tel. 39-30 81,
Dr. H. HUMBACH (emeritiert),
P Zi. 141, Tel. 39-33 93,
Dr. D. SEELBACH, P Zi. 329, Tel. 39-34 78
- Wiss. Mitarbeiter:
Dr. B. BICKEL (Drittmittel), D. GOEZEM.A., M.
GREIN M.A., Dr. M. METOUI (Drittmittel), T.
MÜLLER-BARDEY M.A., Dr. R. SONAIYA, Ph.
D. (Drittmittel), Dr. S. ZIEGLER (Drittmittel)
- Seminarbibliothek des Instituts für Allgemeine
und Vergleichende Sprachwissenschaft: P 109,
Öffnungszeiten: Kernöffnungszeit Mo-Do 9-17,
Fr 9-14 (im Semester); Tel. 39-25 41 (vormit-
tags)/ 44 69

Personalteil

Bedienstete der Universität

Professoren

UNIVERSITÄTSPROFESSOREN AUF LEBENSZEIT

- BISANG, Walter, Dr. phil., *Allgemeine und Vergleichende Sprachwissenschaft*, P Zi. 325, Tel. 39-27 78, [bisang@mzdmza.zdv.uni-mainz.de], Sprechstd. Di 13.30-15.30. Privat: Gottfried-Schwalbach-Str. 31A, 55127 Mainz, Tel. 3 46 17
- BUSCH, Frieder, Dr. phil., *Englische Philologie, mit besonderer Berücksichtigung der Amerikanistik*, P Zi. 251, Tel. 39-27 11, Sprechstd. Fr 9.15-10.30. Privat: Thomaestraße 4, 65193 Wiesbaden, Tel. (06 11) 52 51 61
- ELIASSON, Stig, Dr. phil., *Sprachen Nordeuropas und des Baltikums*, P Zi. 145, Tel. 39-30 81, [eliasson@mzdmza.zdv.uni-mainz.de], Sprechstd. Mi 15-16. Privat: Backhaushohl 47, 55128 Mainz, Tel. 3 56 06
- ERLEBACH, Peter, Dr. phil., *Englische Philologie*, P Zi. 152, Tel. 39-55 85, Sprechstd. Do 10.30-11.30. Privat: Plessers Straße 31, 55131 Mainz, Tel. 57 37 47

- FAISS, Klaus, Dr. phil., *Englische Philologie*, P Zi. 243, Tel. 39-22 66/44 66, Sprechstd. Mi 10-11. Privat: Bahnhofstraße 133, 55296 Harxheim, Tel. (0 61 38) 61 16
- HELMCKE, Hans, Dr. phil. (emeritiert), *Englische Philologie, mit besonderer Berücksichtigung der Amerikanistik*, P Zi. 251, Tel. 39-21 46/27 11, Sprechstd. n. V. Privat: Martinstraße 10, 65189 Wiesbaden, Tel. (06 11) 37 26 92
- HERGET, Winfried, Dr. phil., *Amerikanistik*, P Zi. 242, Tel. 39-23 57, Sprechstd. Di 11-13. Privat: Carl-Orff-Straße 25, 55127 Mainz, Tel. 47 68 22
- HORNUNG, Alfred, Dr. phil., *Englische Philologie*, P Zi. 149c, Tel. 39-21 46/35 35, [hornung@mzdmza.zdv.uni-mainz.de], Sprechstd. Mi 10-12. Privat: Hermann-Gitter-Str. 14, 65195 Wiesbaden, Tel. (06 11) 40 85 67
- HUMBACH, Helmut, Dr. phil. (emeritiert), *Vergleichende Sprachwissenschaft*, P Zi. 141, Tel. 39-33 93, Sprechstd. n. V. Privat: Zeisigweg 27c, 55126 Mainz, Tel. 47 11 98
- LUBBERS, Klaus, Dr. phil., *Englische Philologie, mit besonderer Berücksichtigung der Amerikanistik*, P Zi. 144, Tel. 39-21 45/34 04, Sprechstd.

- Mi 9-10.30. Privat: Cranachweg 9, 55127 Mainz, Tel. 7 23 48
- REITZ, Bernhard, Dr. phil., *Englische Philologie*, P Zi. 139, Tel. 39-27 65/34 95, Sprechstd. Di 13-14. Privat: Gemündenerstr. 3, 60599 Frankfurt, Tel. (0 69) 68 24 13
- ROLLE, Dietrich, Dr. phil. (emeritiert), *Englische Philologie*, P Zi. 251, Tel. 39-27 11, Sprechstd. s. Aushang. Privat: Rembrandtstraße 42, 55127 Mainz, Tel. 7 82 67
- SCHULZE, Fritz W., Dr. phil. (emeritiert), *Englische Philologie*, P Zi. 152a, Tel. 39-27 66, Sprechstd. n. V. Privat: Kerschensteinerstraße 15, 55122 Mainz
- SEELBACH, Dieter, Dr. phil., *Allgemeine Sprachwissenschaft*, P Zi. 329, Tel. 39-34 78, Sprechstd. Mi 12-13. Privat: Brückenstraße 37a, 65719 Hofheim/Lorsbach, Tel. (0 61 92) 2 79 25

Hochschuldozent auf Lebenszeit

- RIEDEL, Wolfgang, apl. Prof., Dr. phil., *Englische Philologie*, P Zi. 138, Tel. 39-32 96, Sprechstd. Di 14-16. Privat: Beethovenring 28, 64342 Seeheim-Jugenheim

Hochschuldozent auf Zeit

- RÖSEL, Petr, apl. Prof., Dr. phil., *Englische Sprachwissenschaft*, Seminar für Englische Philologie, Abt. Sprachwissenschaft, P Zi. 248, Tel. 39-32 63, Sprechstd. Di 10-11. Privat: Moselstraße 47, 55262 Heidesheim

Wissenschaftliche Assistentin

- BIRKLE, Carmen, Dr. phil., *Amerikanistik*, Seminar für Englische Philologie, Abt. Amerikanistik, P Zi. 149b, Tel. 39-44 49/21 46, [birkle@mzdmza.zdv.uni-mainz.de], Sprechstd. Mi 12-13. Privat: Rieslingstr. 46, 55129 Mainz, Tel. 50 88 20

Wissenschaftliche Mitarbeiter

- ACHILLES, Jochen, apl. Prof., Dr. phil., Wiss. Ang., *Englische Philologie*, Seminar für Englische Philologie, Bereich Amerikanistik und Neueste Anglistik, P Zi. 143, Tel. 39-34 77, Sprechstd. s. Aushang. Privat: Am Königsborn 21, 55126 Mainz
- ALLISON-LEISTERER, Cheryl, M.A., Wiss. Mitarbeiterin, *Amerikanistik*, Seminar für Englische Philologie, Abt. Amerikanistik, P Zi. 153, Tel. 39-56 91, [allison@mzdmza.zdv.uni-mainz.de], Sprechstd. Di 13.30-14.30. Privat: Feldstr. 5, 65183 Wiesbaden, Tel. (06 11) 52 25 87
- BARTH, Willy, M.A., Wiss. Ang., *Anglistik*, Seminar für Englische Philologie, Abt. Anglistik, P Zi. 151, Tel. 39-22 16, Sprechstd. Fr 13.45-14.45
- BEIERLEIN, Siegfried, Akad. Oberrat, *Englische Sprachwissenschaft*, Seminar für Englische Philologie, Abt. Sprachwissenschaft, P Zi. 239a, Tel. 39-32 18, Sprechstd. Mi 12-13. Privat: Hofstraße 49, 55413 Weiler, Tel. (0 67 21) 3 20 34
- BICKEL, Balthasar, Dr. phil., Wiss. Ang. (Drittmitel), *Vergl. Sprachwissenschaft*, Institut für Allgemeine und Vergleichende Sprachwissenschaft. Privat: Bäckerstr. 58, CH-8004 Zürich
- BISANZ, Adam J., Prof. Dr. phil., Wiss. Ang., *Englische Philologie*, Seminar für Englische Philologie, Abt. Anglistik, P Zi. 150c, Tel. 39-33 06, Sprechstd. Do, Fr 14.45-15.15. Privat: Kastanienstr. 1, 55270 Klein-Winternheim
- BOERCKEL, Cathrin, Wiss. Ang., *Anglistik*, Seminar für Englische Philologie, Abt. Anglistik, P Zi. 150b, Tel. 39-38 10, Sprechstd. Mi 13-14. Privat: Im Hungerborn 10, 55411 Bingen
- BRUHNS, Uwe, Dr. phil., Akad. Direktor, *Amerikanistik*, Seminar für Englische Philologie, Abt. Amerikanistik, P Zi. 238, Tel. 39-27 64, Sprechstd. Fr 10-11. Privat: Sommerflor 8, 55129 Mainz
- BURLS, Michael F., B.A. (London), Wiss. Ang., *Anglistik*, Seminar für Englische Philologie, Abt. Anglistik, P Zi. 150c, Tel. 39-33 06, Sprechstd. Mo, Di 14.45-15.15. Privat: Otto-Hahn-Straße 16, 55291 Saulheim
- CYNN, Christine, M.A., Wiss. Mitarbeiterin, *Amerikanistik*, Seminar für Englische Philologie, Abt. Amerikanistik, P Zi. 153, Tel. 39-56 91, Sprechstd. n. V.
- ESSER, Evelyn, Wiss. Ang., *Anglistik*, Seminar für Englische Philologie, Abt. Anglistik, P Zi. 150b, Tel. 39-38 10, Sprechstd. Mi 10.30-11.30. Privat: Göttemannstr. 53, 55131 Mainz
- GOEZE, Dorothee, M.A., Wiss. Ang., *Sprachen Nordeuropas und des Baltikums*, Institut für Allgemeine und Vergleichende Sprachwissenschaft, P Zi. 246, Tel. 39-30 82. Privat: Eichendorff-Str. 51-53, 55122 Mainz, Tel. 38 58 81
- GREIN, Marion, M.A., Wiss. Ang., *Vergl. Sprachwissenschaft (Japanisch)*, Institut für Allgemeine und Vergleichende Sprachwissenschaft, P Zi. 328, Tel. 39-37 78, Sprechstd. Do 10-11. Privat: Hegelstraße 45, 55122 Mainz, Tel. 38 73 20

- HARTRATH, Heike, M.A., Wiss. Mitarbeiterin, *Amerikanistik*, Seminar für Englische Philologie, Abteilung Amerikanistik, P Zi. 245, Tel. 39-27 67, Sprechstd. Di 14-15. Privat: An der Allee 27, 55122 Mainz
- KLIGERMAN, Eric, M.A., Wiss. Mitarbeiter, *Amerikanistik*, Seminar für Englische Philologie, Abt. Amerikanistik, P Zi. 238, Tel. 39-27 64, Sprechstd. Di 11-12
- KOEPSEL, Jürgen, Dr. phil., Akad. Direktor, *Amerikanistik*, Seminar für Englische Philologie, Abt. Amerikanistik, P Zi. 239, Tel. 39-27 64/32 30, Sprechstd. Mi 14-15. Privat: Im Gieren 11, 55471 Kümbdchen bei Simmern, Tel. (067 61) 2624
- KÜSTER, Dieter, Dr. phil., Akad. Direktor, *Amerikanistik*, Seminar für Englische Philologie, Abt. Amerikanistik, P Zi. 250, Tel. 39-27 68, Sprechstd. Mo, Do 10-11, 14-15. Privat: Südring 109, 55128 Mainz, Tel. 36 14 84
- LAMPERT, Günther, Dr. phil. habil., PD, Akad. Direktor, *Englische Sprachwissenschaft*, Seminar für Englische Philologie, Bereich Amerikanistik u. Neueste Anglistik, P Zi. 143, Tel. 39-21 45/34 77, Sprechstd. Mi 10-12. Privat: Lennebergplatz 7, 55124 Mainz, Tel. 47 42 08
- METOUI, Michel, Dr. phil., Wiss. Ang. (Drittmitel), *Vergl. Sprachwissenschaft*, Institut für Allgemeine und Vergleichende Sprachwissenschaft, P Zi. 323. Privat: Zum Jugendheim 13, 54298 Welschbillig
- MÜLLER-BARDEY, Thomas, M.A., Wiss. Ang., *Allg. und Vergl. Sprachwissenschaft*, Institut für Allgemeine und Vergleichende Sprachwissenschaft, P Zi. 323, Tel. 39-38 59, Sprechstd. Mi 10-12. Privat: Speestraße 10, 50937 Köln, Tel. (02 21) 42 70 57
- ORTSEIFEN, Karl, Dr. phil., Akad. Oberrat, *Amerikanistik*, Seminar für Englische Philologie, Abt. Amerikanistik, P Zi. 247, Tel. 39-27 67/32 30, Sprechstd. Mi 10-12, Do 16-17. Privat: Zum Knechelsberg 7, 55127 Mainz, Tel. 3 58 06
- PIPPHARDT, Martin, Akad. Direktor, *Anglistik*, Seminar für Englische Philologie, Abt. Anglistik, P Zi. 152a, Tel. 39-27 66, Sprechstd. Mi 14-15. Privat: Am Sonnenhang 7, 65329 Hohenstein-Strinz-Margarethae
- PLEWKA, Karin, M.A., Wiss. Mitarbeiterin, *Anglistik*, Seminar für Englische Philologie, Abt. Anglistik, P Zi. 140, Tel. 39-51 13, Sprechstd. Di 12-13. Privat: Auf dem Hewwel 4, 55129 Mainz, Tel. 50 96 02
- PLUMMER, Patricia, M.A., Wiss. Ang., *Anglistik*, Seminar für Englische Philologie, Bereich Amerikanistik und Neueste Anglistik, P Zi. 136, Tel. 39-21 45/34 77, Sprechstd. Fr 10-11. Privat: Forsterstr. 21, 55118 Mainz
- REUTER, Klaus, Akad. Direktor, *Anglistik*, Seminar für Englische Philologie, Abt. Anglistik, P Zi. 151, Tel. 39-22 16, Sprechstd. Do 10-11. Privat: Rembrandtstraße 48, 55127 Mainz
- RITZENHOFEN, Ute, Wiss. Mitarbeiterin, *Amerikanistik*, Seminar für Englische Philologie, Abt. Amerikanistik, P Zi. 240, Tel. 39-27 64, Sprechstd. Di 14-15. Privat: Sertoriusring 315, 55126 Mainz
- SCHULZ, Franz, Dr. phil., Akad. Direktor, *Amerikanistik*, Seminar für Englische Philologie, Abt. Amerikanistik, P Zi. 250, Tel. 39-27 68, Sprechstd. Mi 11-12, Do 15-16. Privat: Kettelerstraße 46, 55126 Mainz, Tel. 47 15 13
- SIEBALD, Manfred, Dr. phil., Akad. Direktor, *Amerikanistik*, Seminar für Englische Philologie, Abt. Amerikanistik, P Zi. 149, Tel. 39-44 49/21 46, [siebald@mzdmza.zdv.uni-mainz.de], Sprechstd. Di 9.30-10.30. Privat: Am Mainzer Weg 12a, 55127 Mainz, Tel. 47 68 34
- SMITH, Stuart, B.A., Wiss. Ang., *Anglistik*, Seminar für Englische Philologie, Abt. Anglistik, P Zi. 150c, Tel. 39-33 06, Sprechstd. Mo 11-12. Privat: Kaiser-Wilhelm-Ring 44, 55118 Mainz, Tel. 61 47 76
- SONAYIA, Remi, Ph. D., *Vergl. Sprachwissenschaft*, Institut für Allgemeine und Vergleichende Sprachwissenschaft, P Zi. 246, Tel. 39-30 82. Privat: Kiefernstr. 2, 55246 Mainz, Tel. (061 34) 2 29 27
- STEIN, Thomas M., apl. Prof., Dr. phil., Wiss. Ang., *Englische Philologie*, Seminar für Englische Philologie, Abt. Anglistik, P Zi. 154, Tel. 39-29 12, Sprechstd. Fr 13-14. Privat: Niersteiner Straße 35, 55728 Dexheim, Tel. (0 61 33) 5 89 07
- WEISS, Birgit, M.A., Wiss. Mitarbeiterin, *Amerikanistik*, Seminar für Englische Philologie, Abt. Amerikanistik, P Zi. 240, Tel. 39-27 64, Sprechstd. Mo 11.30-12.30. Privat: Am Taubertsberg 4, 55122 Mainz, Tel. 38 23 41
- WEITZEL, Uta, Wiss. Ang., *Amerikanistik und Neueste Anglistik*, Seminar für Englische Philologie, Bereich Amerikanistik u. Neueste Anglistik, P Zi. 136, Tel. 39-21 45/34 77, Sprechstd. Di 11-13, Mi 12-13. Privat: Beethovenstraße 13, 65232 Taunusstein-Wehen, Tel. (061 28) 81 76
- WELLS, Stephanie, M.A., Wiss. Mitarbeiterin, *Amerikanistik*, Seminar für Englische Philologie, Abt. Amerikanistik, P Zi. 239, Tel. 39-27 64, Sprechstd. 10-11

WENZ, Christiane, M.A., Wiss. Ang., *Anglistik*, Seminar für Englische Philologie, Abt. Anglistik, P Zi. 140, Tel. 39-51 13, Sprechstd. Mo 13-14. Privat: Rosengasse 3, 65343 Eltville, Tel.(061 23) 2 30 62

ZIEGLER, Susanne, Dr. phil., Wiss. Ang. (Drittmitel), *Vergl. Sprachwissenschaft*, Institut für Allgemeine und Vergleichende Sprachwissenschaft, P Zi. 141, Tel. 39-33 93. Privat: Niebergallweg 30, 64285 Darmstadt, Tel. (06 11 51) 2 30 62

Nichtbedienstete Lehrkräfte und Lehrbeauftragte

Honorarprofessor

ELFENBEIN, Josef, Ph.D. (Cambridge), *Iranistik*, Institut für Allgemeine und Vergleichende Sprachwissenschaft, P Zi. 141, Tel. 39-33 93, Sprechstd. n. V. Privat: Am Waldgarten 8, 61276 Weilrod, Tel. (0 60 83) 2 82 62

Nichtbediensteter Habilitierter

HAMMERSCHMIDT-HUMMEL, Hildegard, Prof., Dr. phil. (beurlaubt), *Englische Philologie*, Seminar für Englische Philologie. Privat: Spitzwegstraße 1, 65192 Wiesbaden

Lehrbeauftragte

ANDERSON, Kate, M.A. (York University, Canada), *Kanadische Landeskunde*, Seminar für Englische Philologie, Abt. Amerikanistik, P Zi. 153, Tel. 39-56 91, Sprechstd. n. d. Lehrveranstaltung.

BECKER, Susanne, M.A., *Amerikanistik*, Seminar für Englische Philologie, Abt. Amerikanistik, P Zi. 153, Tel. 39-56 91, Sprechstd. n. d. Lehrveranstaltung.

HENN, Volker, StR., *Fachdidaktik des Englischen*, Seminar für Englische Philologie, P Zi. 155a, Tel. 39-32 10, Sprechstd. n. d. Lehrveranstaltung.

KAPANEN, Tuija, *Finnische Sprachkurse, Sprachen Nordeuropas und des Baltikums*, Institut für Allgemeine und Vergleichende Sprachwissenschaft, Sprechstd. n. d. Lehrveranstaltung. Privat: Schulberg 16, 65183 Wiesbaden, Tel. (06 11) 59 91 84

LI, Ping, M.A., *Chinesische Sprachkurse*, Institut für Allgemeine und Vergleichende Sprachwissenschaft, Sprechstd. n. d. Lehrveranstaltung. Privat: Berliner Straße 27, 55131 Mainz, Tel. 5 33 24

LOMMEL, Hilde M., M.A., *Norwegische Sprachkurse, Sprachen Nordeuropas und des Baltikums*, Institut für Allgemeine und Vergleichende Sprachwissenschaft, Sprechstd. n. d. Lehrveranstaltung. Privat: Auf der Bitz 26, 55270 Ober-Olm, Tel. (0 61 36) 8 86 76

MÜLLNER, Klaus, M.A., *Allgemeine Sprachwissenschaft*, Institut für Allgemeine und Vergleichende Sprachwissenschaft, P Zi. 329, Sprechstd. n. d. Lehrveranstaltung. Privat: Behringstraße 8a, 65779 Kelkheim

NAGEL, Rainer, Dr. phil., *Englische Fachsprachen*, Seminar für Englische Philologie, P Zi. 155a, Tel. 39-32 10, Sprechstd. n. d. Lehrveranstaltung. Privat: Heinrich-von-Meißen-Straße 21, 55129 Mainz, Tel. 59 33 78

ROTH, Cornelia, *Japanisch*, Institut für Allgemeine und Vergleichende Sprachwissenschaft, Sprechstd. n. d. Lehrveranstaltung. Privat: An der Hasenquelle 34, 55120 Mainz, Tel. 68 96 62

RÜDELL, Lioba, StR., *Fachdidaktik des Englischen*, Seminar für Englische Philologie, P Zi. 155a, Tel. 39-32 10, Sprechstd. n. d. Lehrveranstaltung.

SCHLABRENDORFF, Eva von, *Japanische Sprachkurse*, Institut für Allgemeine und Vergleichende Sprachwissenschaft, Sprechstd. n. d. Lehrveranstaltung. Privat: Hedwigstraße 6, 65191 Wiesbaden, Tel. (06 11) 56 51 62

VU, Thi Dau, Dr. phil., *Thai-Sprachkurse*, Institut für Allgemeine und Vergleichende Sprachwissenschaft, Sprechstd. n. d. Lehrveranstaltung. Privat: Sertoriusring 5, 55126 Mainz

WACKER, Petra-A., M.A., *Amerikanistik*, Seminar für Englische Philologie, Abt. Amerikanistik, Sprechstd. n. d. Lehrveranstaltung. Privat: Am Sonnenhang 9, 55127 Mainz

WINDRATH, Eva, *Schwedische Sprachkurse, Sprachen Nordeuropas und des Baltikums*, Institut für Allgemeine und Vergleichende Sprachwissenschaft, Sprechstd. n. d. Lehrveranstaltung. Privat: Lahnstraße 16, 65195 Wiesbaden, Tel. (0 61 1) 40 13 83

WISKAMP, Keiko, *Japanische Sprachkurse*, Institut für Allgemeine und Vergleichende Sprachwissenschaft, Sprechstd. n. d. Lehrveranstaltung. Privat: Graupnerweg 42, 64287 Darmstadt, Tel. (0 61 51) 78 42 83

ZHU, Yabo, *Chinesische Sprachkurse*, Institut für Allgemeine und Vergleichende Sprachwissenschaft, Sprechstd. n. d. Lehrveranstaltung. Privat: Generaloberst Beck-Str. 14, App. 6346, 55129 Mainz, Tel. 57 44 07

Lehrveranstaltungen

Englische Philologie

- Einführungsveranstaltung für Studienanfänger, Fach- und Hochschulwechsler
Di, 9. April 1996, 9 s.t.-11 — P 1
- Zentrale Anmeldung: Für die wissenschaftlichen Übungen und die sprachhistorischen Proseminare des Seminars für Englische Philologie erfolgt am 9. April 1996, 14-17 Uhr im Hörsaaltrakt des Philosophicums die zentrale Anmeldung.
- Diagnostischer Einstufungstest für Studienanfänger
Dienstag, 9. April 1996, 11.15-12.15 — P 1

Anglistik, Amerikanistik, Englische Sprachwissenschaft (für Magister Artium und Promotion), Englisch (für Lehramt an Gymnasien)

Hinweis: Qualifizierte Doktorandinnen/Doktoranden der Fächer Anglistik/Amerikanistik/Englische Sprachwissenschaft können am Graduiertenkolleg »Theater als Paradigma der Moderne: Drama und Theater im 20. Jahrhundert (ab 1880)« teilnehmen. Nähere Informationen s. S. 93.

Vorlesungen

- | | |
|--|---|
| <p>001 Einführung in die Englische Sprachwissenschaft (mit Übungen) [2-std.]
<i>K. Faiß</i>
Mo, Do 15 s.t.-15.45 — P 5</p> <p>002 Erstspracherwerb [2-std.]
<i>P. Rösel</i>
Di 15-16 — P 11
Do 14-15 — P 12</p> <p>003 Kognition – Kultur – Sprache: Eine Einführung in die Semantik [2-std.]
<i>G. Lampert</i>
Mo 11-13 — P 204</p> <p>004 English Literature 1785-1835 [2-std.]
<i>J. Achilles, P. Erlebach, K. Lubbers, B. Reitz, T. M. Stein</i>
Di, Do 9-10 — P 1</p> <p>005 Tutorial zur Vorlesung [1-std.]
<i>P. Erlebach</i>
Di 18-19 — P 106</p> <p>006 Gebrochene Komik – Ironie, Satire, Grotteske, schwarzer Humor – in repräsentativen Werken verschiedener Epochen [2-std.]
<i>F. Busch</i>
Fr 10.30-12 — P 5</p> <p>007 Tutorial zur Vorlesung [2-std.]
<i>F. Busch</i>
14-tägl.: Mi 17.30-19 — P 5</p> | <p>008 American Literature 1620-1730 [2-std.]
<i>W. Herget, A. Hornung, K. Lubbers</i>
Di, Do 10-11 — P 1</p> <p>008a Discussion Section (Tutorial) zur Vorlesung [2-std.]
<i>N.N.</i>
Di, Do 9-10 — PR 155b</p> <p>008b Discussion Section (Tutorial) zur Vorlesung [2-std.]
<i>N.N.</i>
Di, Do 9-10 — PR 252c</p> <p>009 American Ideologies [1-std.]
<i>W. Herget</i>
Do 11-12 — P 1</p> <p>010 Britisches Drama und Theater im 20. Jahrhundert I (mit Tutorial) [2-std.]
<i>B. Reitz</i>
Mo 10 s.t.-11.30 — P 13</p> <p>011 English culture, literary taste and literary criticism II [1-std.]
<i>P. Erlebach</i>
Fr 9-10 — P 1</p> <p>012 English Prose Literature of the Late 19th and the Early 20th Century [2-std.]
<i>A.J. Bisanz</i>
Do 12-13 — P 2
Fr 12-13 — P 3</p> |
|--|---|

Proseminare

- 013 Einführung in die englische Sprachgeschichte: Schwerpunkt Altenglisch [2-std.]
M. Pipphardt
Do 15 s.t.-16.30 — P 106

- 014 Einführung in die englische Sprachgeschichte:
Schwerpunkt Mittelenglisch [2-std.]
K. Faiß
Mi 12 s.t.-13.30 — P 106
- 015 Einführung in die englische Sprachgeschichte:
Schwerpunkt Frühneuenglisch [2-std.]
S. Beierlein
Mi 13-15 — P 203
- 016 Varieties of English: National, Regional, Eth-
nic and Social [2-std.]
G. Lampert
Mi 8.30-10 — P 11
- 017 Theorie der Fachsprachenforschung [2-std.]
R. Nagel
Mo 10-12 — P 6
- 018 W. Shakespeare, Romeo and Juliet [2-std.]
C. Wenz
Mo 8.30-10 — P 108
- 019 Aphra Behn [2-std.]
K. Plewka
Mi 13-15 — P 107
- 020 Eighteenth-Century Culture in English Texts
[2-std.]
J. Achilles, T. M. Stein
Do 16.30-18 — P 12
- 021 From melodrama to realism: British drama in
the 19th century [2-std.]
B. Reitz
Mo 13.30-15 — P 6
- 022 William Wordsworth [2-std.]
C. Boerckel
Mi 14.30-16 — SB II 03-134
- 023 English Poetry of the 19th Century [2-std.]
K. Plewka
Do 12-14 — P 106
- 024 Contemporary Poetry in English [2-std.]
P. Plummer
Fr 12-14 — P 201
- 025 J. Joyce, Dubliners
W. Barth
Do 10-12 — P 110
- 026 Writing Against Racism [2-std.]
W. Riedel
Mi 13.30-15 — P 204
- 027 Regional and Social Varieties of American
English [2-std.]
P.-A. Wacker
Mo 14-16 — P 110
- 028 Main Differences Between British English
and American English [2-std.]
K. Ortseifen
Mi 8.30-10 — P 110
- 029 American Literature of the 17th Century
[2-std.]
D. Küster
Mi 18 s.t.-19.30 — P 106
- 030 Theorizing Race, Gender and Nation
[2-std.]
C. Cynn
Mi 11.30-13 — P 109a
- 031 Black Film [2-std.]
S. Becker
Mi 17-19 — PR 155b
- 032 Edgar Allan Poe [2-std.]
C. Birkle
Mo 16-18 — P 13
- 033 Humor in Modern American Literature
[2-std.]
M. Siebald
Do 12 s.t.-13.30 — P 104
- 034 Political Issues in 20th Century American
Drama [2-std.]
H. Hartrath
Di 11.30-13 — P 102
- 035 Narratives of Jewish Immigration: Abraham
Cahan and Anzia Yezierska [2-std.]
C. Allison-Leisterer
Do 12-14 — P 206
- 036 New Zealand Short Stories [2-std.]
E. Esser
Mi 11.30-13 — P 203

Seminare

- 037 Wortkombinationen im Englischen und Deut-
schen [2-std.]
P. Rösel
Di 17-19 — P 109a
- 038 W. Shakespeare, Hamlet, King Lear [2-std.]
P. Erlebach
Mo 10-12 — P 110
- 039 Contemporary British Women Novelists I
[2-std.]
B. Reitz
Di 15.30-17 — P 109a
- 040 Salman Rushdie [2-std.]
T. M. Stein
Mo 14.30-16 — P 207
- 041 Belying the Self: Fictional Auto-Biography
[2-std.]
W. Riedel
Mi 18 s.t.-19.30 — PR 155c
- 042 Historical Drama in the U.S. [2-std.]
W. Herget
Di 18-20 — P 110

- 043 Communication: The Theme and its Narratorial Treatment in *The House of the Seven Gables* (Hawthorne) and *Ballad of the Sad Café* (McCullers) [2-std.]
F. Busch
Fr 13.40-15.10 — P 5
- 044 Modern American Fiction [2-std.]
A. Hornung
Mi 12.30-14 — P 110
- 045 Fiction of the American South [2-std.]
J. Achilles
Do 11-13 — P 7
- 046 Tales Told by Irish Women [2-std.]
K. Lubbers, P. Plummer
Do 11-13 — P 208

Oberseminare und Kolloquien

- 047 Sprachwissenschaftliches Kolloquium für Magister- und Staatsexamenskandidaten [2-std.]
K. Faiß
Di 14 s.t.-15.30 — PR 155b
- 048 Kolloquium über laufende Forschungsarbeiten [2-std.]
K. Faiß
Z. u. O. n. V.
- 049 Shakespeare's *Hamlet* (1603). Textkritische Arbeiten [2-std.]
F. W. Schulze
Mi 14-16 — PR 152a
- 050 Kolloquium für Examenskandidaten [2-std.]
P. Erlebach
Do 18 s.t.-19.30 — P 110
- 051 Kolloquium für Examenskandidaten [2-std.]
T. M. Stein
Fr 14.30-16 — P 208
- 052 British Postmodernism [2-std.]
W. Riedel
Di 18 s.t.-19.30 — PR 155b
- 053 Examenskolloquium Amerikanistik [2-std.]
K. Lubbers
Mi 11-13 — PR 155b
- 054 Kolloquium über laufende Forschungsarbeiten [2-std.]
K. Lubbers
Z. u. O. n. V.
- 055 Kolloquium zur amerikanischen Literaturgeschichte I [2-std.]
W. Herget
Mi 18-20 — P 110

- 056 Kolloquium für Examenskandidaten [2-std.]
A. Hornung
Do 16-18 — P 109a
- 057 Kolloquium über laufende Forschungsarbeiten [2-std.]
A. Hornung
Do 18-20 — P 109a
- 058 Übungen zur Interpretation von Examenstexten [1-std.]
F. Busch
Fr 12-13 — P 5
- 059 Kolloquium für Examenskandidaten: Übungen zur geistesgeschichtlichen Einordnung von wichtigen Werken der britischen und amerikanischen Literatur [2-std.]
F. Busch
Fr 15-17 — P 5
- 060 Kolloquium für Examenskandidaten [2-std.]
J. Achilles
Di 11.30-13 — P 201

Wissenschaftliche Übungen

GRUNDSTUDIUM

- 061 – 065 Einführung in die Englische Philologie, in 5 Parallelkursen [3-std.]
- Kurs A
G. Lampert
Mo 8.30-11 — P 204
 - Kurs B
M. Siebald
Di 16 s.t.-17.30, Mi 14-15 — P 106
 - Kurs C
F. Schulz
Mi 8.30-11 — P 7
 - Kurs D
W. Barth
Mi 16 s.t.-18.15 — P 11
 - Kurs E
K. Ortseifen
Fr 8.30-11 — P 207
- 066 – 071 Englische Phonetik, in 6 Parallelkursen [2-std.]
- Kurs A
D. Küster
Mo 11-12 — SLA 013
Mo 12-13 — P 110
 - Kurs B
M. Pippardt
Mo 15 s.t.-16.30 — SLA 013

- Kurs C
K. Reuter
Di 12-13 — SLA 013
Mi 12-13 — P 12
- Kurs D
P. Rösel
Mi 16-18 — SLA 013
- Kurs E
U. Bruhns
Fr 12-13 — P 106
Fr 13-14 — SLA 013
- Kurs F
S. Beierlein
Fr 13-15 — P 101
- 072 – 076 Integrated Language Course,
in 5 Parallelkursen [3-std.]
 - Kurs A
D. Küster
Mo 13-14 — P 110
Do 13-15 — P 13
 - Kurs B
J. Koepsel
Di 11-12 — P 108
Di 12-14 — P 204
 - Kurs C
F. Schulz
Di 14-16 — P 110
Do 13-14 — P 11
 - Kurs D
K. Reuter
Do 13-16 — P 207
 - Kurs E
S. Beierlein
Fr 9-12 — P 106
- 077 – 080 Culture Studies I (Anglistik),
in 4 Parallelkursen [2-std.]
 - Kurs A
G. Lampert
Di 8.30-10 — P 110
 - Kurs B
U. Weitzel
Mi 10-12 — P 110
 - Kurs C
M. F. Burls
Fr 13-15 — P 108
 - Kurs D
S. Smith
Fr 15-17 — P 108
- 081 – 084 Culture Studies I (Amerikanistik),
in 4 Parallelkursen [2-std.]
 - Kurs A
B. Weiß
Mo 11 s.t.-12.30 — SB II 03-144
- Kurs B
C. Birkle
Di 16.30-18 — P 108
- Kurs C
J. Koepsel
Mi 10 s.t.-11.30 — P 203
- Kurs D
U. Bruhns
Do 15-17 — P 102
- 085 – 087 Culture Studies II (Anglistik),
in 3 Parallelkursen [2-std.]
 - Kurs A
M. F. Burls
Mo 12-14 — P 106
 - Kurs B
K. Reuter
Di 10-12 — P 106
 - Kurs C
S. Smith
Mi 17-19 — P 102
- 088 – 090 Culture Studies II (Amerikanistik),
in 3 Parallelkursen [2-std.]
 - Kurs A
E. Kligerman
Mo 8-10 — P 110
 - Kurs B
F. Schulz
Do 16-18 — P 110
 - Kurs C
S. Wells
Fr 8-10 — P 110
- 091 – 095 Übersetzung, in 5 Parallelkursen
[2-std.]
 - Kurs A
J. Koepsel
Mo 10-12 — P 106
 - Kurs B
M. F. Burls
Di 12-14 — P 13
 - Kurs C
M. F. Burls
Mi 16 s.t.-17.30 — SB II 03-144
 - Kurs D
S. Beierlein
Do 14-16 — P 6
 - Kurs E
A. J. Bisanz
Fr 13-15 — P 3
- 096 – 102 Essay, in 7 Parallelkursen [2-std.]
 - Kurs A
D. Küster
Mo 8.30-10 — P 203

- Kurs B
S. Smith
Mo 8.30-10 — P 102
- Kurs C
S. Smith
Mo 10-12 — P 7
- Kurs D
E. Kligerman
Mo 11.30-13 — P 13
- Kurs E
W. Barth
Mi 18-20 — P 108
- Kurs F
S. Wells
Fr 13-15 — P 109a
- Kurs G
U. Bruhns
Fr 14-16 — P 110

HAUPTSTUDIUM

- 103 – 104 Culture Studies III (Anglistik),
in 2 Parallelkursen [2-std.]
- Kurs A: Cultural Aspects of Scotland
S. Smith
Mo 13 s.t.-14.30 — P 207
 - Kurs B: Selected Cultural Phenomena
K. Reuter
Mi 10-12 — P 106
- 105 Culture Studies III (Amerikanistik) – Political
and Social Institutions of the United States
[2-std.]
K. Ortseifen
Do 12-14 — P 110
- 106 Culture Studies III (Canada) [2 std.]
K. Anderson
Di 8.30-10 — P 106
- 107 – 108 Culture Studies IV (Anglistik),
in 2 Parallelkursen [2-std.]
- Kurs A: Thatcherism
W. Riedel
Di 13.30-15 — P 11
 - Kurs B: The Industrial Revolution
W. Barth
Fr 12-14 — P 110
- 109 – 110 Culture Studies IV (Amerikanistik),
in 2 Parallelkursen [2-std.]
- Kurs A: Die Diskussion um die Sklavenbefrei-
ung in den USA: Historische, literarische und
religiöse Aspekte (interdisziplinär, mit Prof.
Benrath, FB 02)
M. Siebald
Di 12 s.t.-13.30 — P 108
 - Kurs B: The Western Movie
U. Ritzenhofen
Di 12.30-14.00 — P 110
- 111 – 115 Übersetzung, in 5 Parallelkursen
[2-std.]
- Kurs A
J. Koepsel
Mo 12-14 — SB II 03-436
 - Kurs B
M. Pipphardt
Mo 16.30-18.00 — SLA 013
 - Kurs C
M. F. Burls
Mi 12-14 — P 13
 - Kurs D
D. Küster
Do 8.30-10 — P 110
 - Kurs E
A. J. Bisanz
Fr 15-17 — P 3

Sprachandragogik

Kontaktstudium »Erwachsenengemäßes Lehren und Lernen einer Fremdsprache«
(Beschreibung s. S. 84)

- Kontaktadresse:
Johannes Gutenberg-Universität,
Zentralstelle für universitäre Fort- und
Weiterbildung, 55099 Mainz
Tel. 39-21 33, Fax 39-47 14
- Besucheranschrift:
Forum 4, 1. OG, Zi. 01-416

Nächste Lerneinheit

- Berufsorientierter Sprachunterricht
E. Zehnder
Wochenendseminar:
31. Mai/1. Juni 1996 — Beginn in P 1

- 116 Fachübersetzung: Zur Sprache der Wirtschaft [2-std.]
K. Ortseifen
Do 14-16 — P 110
- 116a Fachübersetzung: Wirtschaftsenglisch [2-std.]
R. Nagel
Di 14 s.t.-15.30 — P 109a
- 117 – 122 Essay, in 6 Parallelkursen [2-std.]
- Kurs A
S. Wells
Di 8-10 — SB II 03-436
 - Kurs B (literaturgestützt)
E. Kligerman
Di 15-17 — P 102
 - Kurs C
E. Kligerman
Mi 13.30-15 — SB II 03-444
 - Kurs D (literaturgestützt)
S. Wells
Do 8-10 — P 107
 - Kurs E (literaturgestützt)
A. J. Bisanz
Do 15-17 — P 7
 - Kurs F
M. Pipphardt
Fr 14-16 — P 106
- 123 Fachaufsatz [2-std.]
S. Wells
Mi 11.30-13 — SB II 03-153
- 124 Phonetische Überprüfungübung [2-std.]
U. Bruhns
Mi 12-14 — SB II 03-436
- 125 – 130 Klausurenkurs für Examenssemester, in 6 Parallelkursen [2-std.]
- Kurs A
F. Schulz
Di 16-18 — P 110
 - Kurs B
J. Koepsel
Mi 12-14 — P 10
 - Kurs C
K. Reuter
Do 11-13 — P 207
 - Kurs D
U. Bruhns
Do 13-15 — P 102
 - Kurs E
M. Pipphardt
Do 16.30-18 — P 106
 - Kurs F
W. Barth
Fr 10-12 — P 204
- 131 – 132 Fachdidaktik des Englischen, in 2 Parallelkursen [2-std.]
- Kurs A
V. Henn
Mi 15.30-17 — P 201
 - Kurs B
L. Rüdell
Mi 17 s.t.-18.30 — P 13

STUFENÜBERGREIFEND

- 133 English Conversation [2-std.]
S. Smith
Mi 15 s.t.-16.30 — P 10
- 134 English Conversation [2-std.]
A. J. Bisanz
Do 13-15 — P 5

Allgemeine Sprachwissenschaft

- Einführungsveranstaltung für Studienanfänger, Fach- und Hochschulortwechsler
D. Seelbach
Di, 9. April 1996, 11-12 — P 12
- 152 Einführung in die funktionale Grammatik [2-std.]
W. Bisanz
Do 13.30-15 — P 104

Vorlesungen

- 151 Einführung in die Lexikogrammatik [2-std.]
D. Seelbach
Di 10-12 — P 110

Proseminare

- 153 Prototypensemantik [2-std.]
K. Müllner
Mo 8-10 — P 104
- 154 Französisch für Sprach- und Wirtschaftswissenschaftler
K. Müllner
Mo 10 s.t.-11.30 — P 102

- 155 Selbstorganisation und Organisationsentwicklung: Eine Synthese auf der Basis einer Fallstudie aus den Artikulationsabläufen [2-std.]

M. Metoui

Mi 12 s.t.-13.30 — P 208

- 156 Lexikologie und Lexikographie [2-std.]

D. Seelbach

Mi 10-12 — P 13

- 157 Einführung in die Allgemeine und Vergleichende Sprachwissenschaft [2-std.]

T. Müller-Bardey

Mi 13.30-15 — P 208

Seminare

- 158 Textlinguistik [2-std.]

D. Seelbach

Mo 12.30-14 — P 208

Vergleichende Sprachwissenschaft

- Einführungsveranstaltung für Studienanfänger, Fach- und Hochschulortwechsler
W. Bisang
Di, 9. April 1996, 12-13 — P 12

Vorlesung

- 162 Einführung in die Funktionale Grammatik [2-std.]

W. Bisang

Do 13.30-15 — P 104

Proseminare

- 163 Pidgin- und Kreolsprachen [2-std.]

M. Grein

Mo 11 s.t.-12.30 — P 208

- 164 Überblick über die japanische Grammatik [2-std.]

W. Bisang

Mo 12.30-14 — P 4

- 165 Einführung in die Allgemeine und Vergleichende Sprachwissenschaft [2-std.]

T. Müller-Bardey

Mi 13.30-15 — P 208

- 166 Selbstorganisation und Organisationsentwicklung: Eine Synthese auf der Basis einer Fallstudie aus den Artikulationsabläufen [2-std.]

M. Metoui

Mi 12 s.t.-13.30 — P 208

- 159 Ergativität [2-std.]

W. Bisang

Fr 11-13 — P 7

Übung

- 160 Close Reading linguistischer »Standardliteratur« [2-std.]

D. Seelbach

Fr 9-11 — P 208

Ergänzungskurs

- 161 Arbeitsgruppe Generative Grammatik [2-std.]

T. Müller-Bardey

Fr 14-16 — P 201

- 167 Strukturkurs Yoruba [2-std.]

W. Bisang/R. Sonaiya

Do 11.30-13 — P 204

- 168 Japanische Landeskunde und Geistesgeschichte I [2-std.]

C. Roth

Fr 10.30-12 — P 11

- 169 Japanische Landeskunde und Geistesgeschichte II [2-std.]

M. Grein

Mo 13-15 — P 107

Seminar

- 170 Ergativität [2-std.]

W. Bisang

Fr 11-13 — P 7

Ergänzungskurs

- 171 Arbeitsgruppe Generative Grammatik [2-std.]

T. Müller-Bardey

Fr 14-16 — P 201

Sprachkurse: siehe »Sprachkurse für Hörer aller Fachbereiche«

Sprachen Nordeuropas und des Baltikums

- Einführungsveranstaltung für Studienanfänger, Fach- und Hochschulortwechsler
S. Eliasson
Di, 9. April 1996, 13-14 — P 12

Vorlesung

- 172 Syntax der skandinavischen Sprachen [2-std.]
S. Eliasson
Mo 13.30-15 — P 15

Proseminar

- 173 Phonologie und Morphologie des Lettischen [2-std.]
S. Eliasson
Do 16-18 — P 207

- 174 Geschichte der skandinavischen Sprachen [2-std.]
S. Eliasson
Mo 16-18 — P 110
- 175 Strukturkurs Norwegisch [2-std.]
N. N.
Di 17-19 — P 208

Seminar

- 176 Phonologische Theorie [2-std.]
S. Eliasson
Do 13.30-15 — P 7

Sprachkurse: siehe »Sprachkurse für Hörer aller Fachbereiche«

Iranistik

- Einführungsveranstaltung für Studienanfänger, Fach- und Hochschulortwechsler
J. Elfenbein
Di, 9. April 1996, 13-14 — PR 109
- 178 Alt- und Mitteliranische Inschriften [2-std.]
H. Humbach
Di 10-12 — PR 141
- 179 Altpersisch [2-std.]
J. Elfenbein
Mo 14.30-16 — SB II 03-153
- 180 Neuiranisch II (A) [2-std.]
J. Elfenbein
Mo 16-18 — P 108
- 181 Neupersisch II [2-std.]
J. Elfenbein
Mo 11-12.30 — P 104
- 182 Neuiranisch II (B) [2-std.]
J. Elfenbein
Mi 12-13.30 — P 204

Sprachkurse (für Hörer aller Fachbereiche)

Sprachen Nordeuropas und des Baltikums

- 183 Schwedisch II [2-std.]
E. Windrath
Mo 11.30-13 — P 2
- 184 Schwedisch IV [2-std.]
E. Windrath
Do 12-14 — SB II 03-144
- 185 Schwedisch VI [2-std.]
E. Windrath
Do 14 s.t.-15.30 — P 201
- 186 Norwegisch II [2-std.]
H. Lommel
Do 9.30-11 — P 4
- 187 Norwegisch IV [2-std.]
H. Lommel
Di 18-20 — P 15

- 188 Norwegisch VI [2-std.]
H. Lommel
Mi 18-20 — P 203
- 189 Finnisch II [2-std.]
T. Kapanen
Di 12-14 — P 107
- 190 Finnisch IV [2-std.]
T. Kapanen
Di 14-15.30 — P 6
- 191 Finnisch VI [2-std.]
T. Kapanen
Di 17 s.t.-18.30 — P 203
- 192 Altisländisch II [2-std.]
N. N.
Mo 12.30-14 — P 11
- 193 Estnisch [2-std.]
D. Goeze
Di 14-16 — P 107

Sprachen Ost- und Südasiens

- 194 Strukturkurs Norwegisch [2-std.]
N. N.
Di 17-19 — P 208
- 195 Klassisches Chinesisch II [2-std.]
P. Li
Mi 18-20 — P 104
- 196 Chinesische Schriftgeschichte [2-std.]
P. Li
Do 17-19 — P 7
- 197 Modernes Chinesisch II [2-std.]
Y. Zhu
Do 16-18 — P 107
- 198 Modernes Chinesisch IV [2-std.]
Y. Zhu
Mi 16-18 — P 204
- 199 Thai I, Grammatik und Schrift [2-std.]
T. D. Vu/W. Bisang
Mi 16.30-18 — P 203

Projekt Japan-Studien

- 200 Japanisch I [2-std.]
E. v. Schlabrendorff
Fr 9 s.t.-10.30 — P 104
- 201 Japanisch II [2-std.]
E. v. Schlabrendorff
Fr 10.30-12 — P 104
- 202 Japanisch III [2-std.]
E. v. Schlabrendorff
Mo 8.30-10 — P 6

- 203 Japanisch IV [2-std.]
K. Wiskamp
Mi 14.30-16 — P 104
- 204 Japanisch V [2-std.]
K. Wiskamp
Fr 11.30-13 — P 6
- 205 Japanisch VI [2-std.]
K. Wiskamp
Fr 13-15 — P 15
- 206 Japanisch Vorbereitung auf den Proficiency Test [2-std.]
K. Wiskamp
Mi 16-18 — P 108
- 207 Japanische Landeskunde und Geistesgeschichte I [2-std.]
C. Roth
Fr 10.30-12 — P 11
- 208 Japanische Landeskunde und Geistesgeschichte II [2-std.]
M. Grein
Mo 13-15 — P 107
- 209 Japan und seine kleinen Nachbarn [2-std.]
C. Roth
Fr 8.30-10 — P 201
- 210 Studentische Arbeitsgruppe: Irisch-Gälisch [2-std.]
Fr 12-14 — SB II 03-134

Fachbereich 15: Philologie III

- Postanschrift:
Fachbereich Philologie III,
55099 Mainz
- Besucheranschrift:
Welderweg 18 (Philosophicum)
- Dekan: Univ.-Prof. Dr. Klaus LEY
P. Zi. 58, Tel. 39-22 46, Sprechstd. Mi 10-12
- Prodekan: Univ.-Prof. Dr. Brigitte SCHULTZE
- Dekanat:
Ursula SCHOLLMAYER,
Christel MICHALSKI,
P. Zi. 59, Tel. 39-22 46/33 46, Fax 39-46 19,
Sprechzeiten Mo-Fr 10-12

Informationen für Studierende

Studienfächer und -abschlußmöglichkeiten

- Romanische Philologie (Französisch, Italienisch, Portugiesisch, Spanisch):
Magister; Promotion, die keine Abschlußprüfung voraussetzt; Doppelabschluß Magister Artium der Johannes Gutenberg-Universität und Maîtrise der Université de Bourgogne, Dijon (s. S. 102)
- Französisch, Italienisch, Spanisch, Portugiesisch:
Erste Staatsprüfung für das Lehramt an Gymnasien. Eine Ausbildung im Vorbereitungsdienst im Fach Portugiesisch (Referendariat) ist in Rheinland-Pfalz nicht möglich.
- Slavische Philologie (Russisch, Polnisch, Kroatisch/Serbisch, Tschechisch):
Magister; Promotion, die eine Abschlußprüfung voraussetzt.
- Russisch:
Erste Staatsprüfung für Lehramt an Gymnasien.
- Polnisch:
Erste Staatsprüfung für Lehramt an Gymnasien. Eine Ausbildung im Vorbereitungsdienst im Fach Polnisch (Referendariat) ist in Rheinland-Pfalz nicht möglich.
- Lateinische Philologie:
Magister; Promotion, die keine Abschlußprüfung voraussetzt; Doppelabschluß Magister Artium der Johannes Gutenberg-Universität und Maîtrise der Université de Bourgogne, Dijon (s. S. 102).
- Griechische Philologie:
Magister; Promotion, die keine Abschlußprüfung voraussetzt.
- Griechisch, Latein:
Erste Staatsprüfung für Lehramt an Gymnasien.
- Klassische Archäologie:
Magister; Promotion, die keine Abschlußprüfung voraussetzt.
- Kunstgeschichte:
Magister; Promotion, die keine Abschlußprüfung voraussetzt.
- Christliche Archäologie und Byzantinische Kunstgeschichte:
Magister; Promotion, die keine Abschlußprüfung voraussetzt.
- Islamische Philologie, Islamkunde, Semitistik, Turkologie:
Magister; Promotion, die keine Abschlußprüfung voraussetzt.
- Indologie:
Magister; Promotion, die keine Abschlußprüfung voraussetzt.
- Ägyptologie:
Magister; Promotion, die keine Abschlußprüfung voraussetzt.

Einführungsveranstaltungen für Studienanfänger, Fach- und Hochschulortwechsler

- Romanische Philologie:
Mittwoch, 10. April 1996, 9-11, P 1
- Russisch/Slavische Philologie:
findet im Sommersemester nicht statt
- Klassische Philologie:
Freitag, 12. April 1996, 9-11, P 206
- Klassische Archäologie:
Mittwoch, 10. April 1996, 11-13, P 3
- Kunstgeschichte/Christliche Archäologie und Byzantinische Kunstgeschichte:
Dienstag, 9. April 1996, 17-18, P 2
- Orientkunde:
Mittwoch, 10. April 1996, 12-13, PR 00-112/00-116, Welderweg 20
- Indologie:
Mittwoch, 10. April 1996, 9-10, Bibl. des Inst. f. Indologie
- Ägyptologie:
findet im Sommersemester nicht statt

Studienfachberatung**ROMANISCHE PHILOLOGIE**

Besucheranschrift: Jakob-Welder-Weg 18

CESSI, P Zi. 126, Tel. 39-44 39;

DAMBLEMONT, P Zi. 128, Tel. 39-26 51;

DÖRR, P Bibl. A 2, Tel. 39-21 95;

DUMONTET, P Zi. 234, Tel. 39-33 97;

SILVA-BRUMMEL, P Zi. 132, Tel. 39-51 17;

LUSTIG, P Zi. 235, Tel. 39-24 32;

BLASER, P Zi. 133, Tel. 39-35 28;

Französische Sprachpraxis,

P Zi. 234 bzw. 236, Tel. 39-33 97/28 17

- in der vorlesungsfreien Zeit vom 1. bis zum 4. April 1996:
 - Französisch (Allgemeines/Proseminare): DAMBLEMONT, Mi 10.30-12.30; DÖRR, Mo 10-12
 - Französisch (Sprachpraxis): DUMONTET, Do 10-12 LUSTIG, Di 15-17
 - Spanisch: BLASER, Mi 10-12
 - Italienisch: CESSI, Mi 10-12
 - Portugiesisch: SILVA-BRUMMEL, Mi 10-11
- in der Studieneinführungswoche vom 9. bis zum 12. April 1996:
 - Französisch: DAMBLEMONT, Mi 11-13, P Zi. 128 DUFEU, Mi 11-13, P Zi. 131
 - Spanisch: BLASER, Mi 11-13, P Zi. 133
 - Italienisch: CESSI, Mi 11-13, P Zi. 126
 - Portugiesisch: SILVA-BRUMMEL, Mi 11-12, P Zi. 132
- in der Vorlesungszeit vom 15. April bis 19. Juli 1996:
 - Französisch (Allgemeines/Proseminare): DAMBLEMONT, Mi 10.30-12.30; DÖRR, Di 10-11 u. Mi 10-11
 - Französisch (Sprachpraxis): DUMONTET, Di 11-12 u. Do 11-12
 - Spanisch: BLASER, Mo 10-11, Do 16-17
 - Italienisch: CESSI, Di, Mi 14-15
 - Portugiesisch: SILVA-BRUMMEL, Mo, Mi 11-12
- in der vorlesungsfreien Zeit vom 22. Juli bis 30. September 1996:
 - Französisch (Allgemeines/Proseminare): DAMBLEMONT, Mi 10.30-12.30; DÖRR, Mo 10-12
 - Französisch (Sprachpraxis): DUMONTET, Do 10-12
 - Spanisch: LUSTIG, Di 15-17; BLASER, Mi 10-12
 - Italienisch: CESSI, Di 10-12

- Portugiesisch:

SILVA-BRUMMEL, Mi 10-11

SLAVISCHE PHILOLOGIE

Besucheranschrift: Welderweg 18

Dr. H. MATUSCHEK, Mainzer Polonicum,

Friedrich-von-Pfeiffer-Weg 3,

Zi. 03-131, Tel. 39-51 09;

R. GOLDT, P Zi. 37b, Tel. 39-21 87;

R. RITSCHEL, P Zi. 34, Tel. 39-28 08;

- in der vorlesungsfreien Zeit vom 1. bis zum 4. April 1996: GOLDT, Mo 10-12
- in der Studieneinführungswoche vom 9. bis zum 12. April 1996: GOLDT, Mo 10-12
- in der Vorlesungszeit vom 15. April bis 19. Juli 1996:
 - GOLDT, Mo 10-12, Fr 10-11;
 - RITSCHEL, n. tel. V.;
 - PALME, n. tel. V.;
 - MATUSCHEK, n. tel. V.
- in der vorlesungsfreien Zeit vom 22. Juli bis 30. September 1996:
 - GOLDT, PALME, MATUSCHEK, n. tel. V.

KLASSISCHE PHILOLOGIE:**GRIECHISCH, LATEIN**

Besucheranschrift: Jakob-Welder-Weg 18

Dr. S. FÖLLINGER, P Zi. 337, Tel. 39-31 40;

Dr. M. GIESCHE, P Zi. 334, Tel. 39-27 87;

Dr. G. KURZ, P Zi. 330, Tel. 39-27 86;

PD Dr. D. MÜLLER, P Zi. 336, Tel. 39-26 65;

Dr. C. PIETSCH, P Zi. 333, Tel. 39-27 84;

Dr. U. REINHARDT, P Zi. 334, Tel. 39-27 87;

E. SCHLITZ, P Zi. 337, Tel. 39-31 40

- in der vorlesungsfreien Zeit vom 1. bis zum 4. April 1996:
 - FÖLLINGER, Mi 11-12 und n. V.,
 - PIETSCH, Di 11-12 und n. V.,
 - SCHLITZ, Do 9-11 und n. V.
- in der Studieneinführungswoche vom 9. bis zum 12. April 1996:
 - FÖLLINGER, Mi 11-12 und n. V.,
 - PIETSCH, Di 11-12 und n. V.,
 - SCHLITZ, Do 9-11 und n. V.
- in der Vorlesungszeit vom 15. April bis 19. Juli 1996:
 - FÖLLINGER, Mi 11-12 und n. V.,
 - GIESCHE, Mi 10-12,
 - KURZ, Do 10-11,
 - MÜLLER, Do 10-11,
 - PIETSCH, Di 11-12 und n. V.,
 - REINHARDT, Di 10-11,
 - SCHLITZ, Do 9-11 und n. V.

- in der vorlesungsfreien Zeit vom 22. Juli bis 30. September 1996:
FÖLLINGER, Mi 11-12 und n. V.,
PIETSCH, Di 11-12 und n. V.,
SCHLITZ, Do 9-11 und n. V.

KLASSISCHE ARCHÄOLOGIE

Besucheranschrift: Welderweg 18

Dr. Klaus JUNKER, P Zi. 356, Tel. 39-22 20

- in der vorlesungsfreien Zeit vom 1. bis zum 4. April 1996: n. tel. V.
- in der Studieneinführungswoche vom 9. bis zum 12. April 1996: Mi 10-11
- in der Vorlesungszeit vom 15. April bis 19. Juli 1996: Di 10-12
- in der vorlesungsfreien Zeit vom 22. Juli bis 30. September 1996: n. tel. V.

KUNSTGESCHICHTE, CHRISTLICHE ARCHÄOLOGIE UND BYZANTINISCHE KUNSTGESCHICHTE

Besucheranschrift: Binger Straße 26

M. ALTRIPP M.A., Christliche Archäologie,
Zi. 01-330, Tel. 39-43 98;

Dr. D. BIENECK, Zi. 01 302, Tel. 39-28 95;

Dr. U. ENGEL, Zi. 01-302, Tel. 39-28 95;

Dr. K. KAPPEL, Zi. 03 326, Tel. 39-28 95;

PD Dr. phil. habil. C. MEIER, Zi. 03 321, Tel.
39-38 75

- in der vorlesungsfreien Zeit vom 1. bis zum 4. April 1996: s. Aushang und n. tel. V.
- in der Studieneinführungswoche vom 9. bis zum 12. April 1996: Mo 10-11, Di 9-11, Mi 9-11, Do 9-13
- in der Vorlesungszeit vom 15. April bis 19. Juli 1996: Mo 10-11, Di 9-11, Mi 9-11, Do 9-13
- in der vorlesungsfreien Zeit vom 22. Juli bis 30. September 1996: siehe Aushang und n. tel. V.

ISLAMISCHE PHILOLOGIE, ISLAMKUNDE, SEMITISTIK, TURKOLOGIE

Besucheranschrift: Welderweg 20

Linde JOST M.A., R 00-111, Tel. 39-44 51;

Astrid MENZ M.A., R 02-116, Tel. 39-27 79

- in der vorlesungsfreien Zeit vom 1. bis zum 4. April 1996: n. tel. V.
- in der Studieneinführungswoche vom 9. bis zum 12. April 1996: n. tel. V.
- in der Vorlesungszeit vom 15. April bis 19. Juli 1996: n. tel. V.
- in der vorlesungsfreien Zeit vom 22. Juli bis 30. September 1996: n. tel. V.

INDOLOGIE

Besucheranschrift: Friedrich-von-Pfeiffer-Weg 5

Dr. Almuth DEGENER, Tel. 39-44 53;

Dr. W. SCHMITT, Tel. 39-55 10

- in der vorlesungsfreien Zeit vom 1. bis zum 4. April 1996: n. tel. V.
- in der Studieneinführungswoche vom 9. bis zum 12. April 1996: n. tel. V.
- in der Vorlesungszeit vom 15. April bis 19. Juli 1996: n. tel. V.
- in der vorlesungsfreien Zeit vom 22. Juli bis 30. September 1996: n. tel. V.

ÄGYPTOLOGIE

Besucheranschrift: Friedrich-von-Pfeiffer-Weg 5

Dr. Mechthild SCHADE-BUSCH, Zi. 104, Tel.
39-24 38

- in der vorlesungsfreien Zeit vom 1. bis zum 4. April 1996: n. tel. V.
- in der Studieneinführungswoche vom 9. bis zum 12. April 1996: n. tel. V.
- in der Vorlesungszeit vom 15. April bis 19. Juli 1996: Mo u. Do 9-10 u. n. V.
- in der vorlesungsfreien Zeit vom 22. Juli bis 30. September 1996: n. tel. V.

Vertrauensdozenten für ausländische Studierende

- Französisch:
Univ.-Prof. Dr. phil. Barbara WEHR,
Welderweg 18, Philosophicum, P Zi 230,
Tel. 39-44 42, Sprechzeiten Do 14-16
- Spanisch:
Univ.-Prof. Dr. phil. Dieter JANIK,
Welderweg 18, Philosophicum, P Zi 233,
Tel. 39-44 45, Sprechzeiten Di 11-12
- Italienisch:
Univ.-Prof. Dr. phil. Klaus LEY,
Welderweg 18, Philosophicum, P Zi 130,
Tel. 39-29 86, Sprechzeiten Mi 15-16
- Portugiesisch:
Dr. phil. Maria Fernanda SILVA-BRUMMEL,
Welderweg 18, Philosophicum, P Zi 137,
Tel. 39-51 17, Sprechzeiten Di, Mi 11-12
- Slavistik:
Dr. phil. Branka PALME,
Welderweg 18, Philosophicum, P Zi. 27,
Tel. 39-28 08, Sprechzeiten n. V.
- Klassische Philologie:
Univ.-Prof. Dr. phil. Christoph RIEDWEG,
Welderweg 18, Philosophicum,
P Zi. 343, Tel. 39-21 16, Sprechzeiten n. V.

- **Klassische Archäologie:**
Dr. phil. Klaus JUNKER,
Welderweg 18, Philosophicum, P Zi. 356,
Tel. 39-22 20, Sprechzeiten n. V.
- **Kunstgeschichte/Christliche Archäologie und Byzantinische Kunstgeschichte:**
PD Dr. phil. habil. Claudia MEIER, Kunstgeschichtliches Institut, Binger Str. 26, Zi. 03 321,
Tel. 39-38 75, Sprechzeiten Do 11-13
- **Orientkunde:**
Univ.-Prof. Dr. phil. Helga VENZLAFF,
Welderweg 20, R 00-125, Tel. 39-27 80/44 50,
Sprechzeiten Mi 10-12
- **Indologie:**
Dr. phil. Almuth DEGENER, Pfeifferweg 5,
Tel. 39-44 53, Sprechzeiten n. V.
- **Ägyptologie:**
Univ.-Prof. Dr. phil. Rolf GUNDLACH,
Friedrich-von-Pfeiffer-Weg 5, Zi. 105,
Tel. 39-24 38, Sprechzeiten n. V.

Studien-, Prüfungs- und Promotionsordnungen

ROMANISCHE PHILOLOGIE

Die Studienordnungen für das Studium der Fächer Französische Philologie, Italienische Philologie (Italianistik), Spanische Philologie (Hispanistik) und Portugiesische Philologie (Lusitanistik) in den Studiengängen für Magister und Promotion sind in der Seminarbibliothek A erhältlich.

Die Ordnung für die Zwischenprüfung der Fachbereiche 11-16 und 23 der Johannes Gutenberg-Universität ist in der Seminarbibliothek A erhältlich.

Magister, Promotion:

Die Ordnung für die Magisterprüfung der Fachbereiche 11-16 und 23 der Johannes Gutenberg-Universität Mainz ist im Dekanat erhältlich.

Die Promotionsordnung der Fachbereiche 11 bis 16 und 23 der Johannes Gutenberg-Universität Mainz ist im Dekanat erhältlich.

FRANZÖSISCH, ITALIENISCH, SPANISCH, PORTUGIESISCH

Lehramt an Gymnasien:

Die Ordnung für die Zwischenprüfung der Fachbereiche 11-16 und 23 der Johannes Gutenberg-Universität ist in der Seminarbibliothek A erhältlich.

Die Studienordnungen für das Studium der Fächer Französisch, Italienisch, Spanisch und Portugiesisch im Studiengang Lehramt an Gymnasien an

der Johannes Gutenberg-Universität sind in der Seminarbibliothek A erhältlich.

Die Landesverordnung über die Erste Staatsprüfung für das Lehramt an Gymnasien liegt zur Einsicht aus: in der Seminarbibliothek A, im Lesesaal der UB und im Prüfungsamt, Johann-Friedrich-von-Pfeiffer-Weg 5. Außerdem ist sie im Buchhandel erhältlich.

SLAVISCHE PHILOLOGIE

Der Studienplan für das Fach Slavistik (Prüfungsabschluß Magister oder Promotion) ist in Bearbeitung.

Magister:

Die Ordnung für die Zwischenprüfung der Fachbereiche 11-16 und 23 der Johannes Gutenberg-Universität ist im Dekanat erhältlich.

Die Ordnung für die Magisterprüfung der Fachbereiche 11-16 und 23 der Johannes Gutenberg-Universität Mainz ist im Dekanat erhältlich.

Promotion:

Die Promotionsordnung der Fachbereiche 11 bis 16 und 23 der Johannes Gutenberg-Universität Mainz ist im Dekanat erhältlich.

RUSSISCH

Lehramt an Gymnasien:

Die Ordnung für die Zwischenprüfung der Fachbereiche 11-16 und 23 der Johannes Gutenberg-Universität ist im Dekanat erhältlich.

Die Studienordnung für das Studium des Faches Russisch im Studiengang Lehramt an Gymnasien an der Johannes Gutenberg-Universität Mainz ist im Institutssekretariat, P Zi. 31, erhältlich.

Die Landesverordnung über die Erste Staatsprüfung für das Lehramt an Gymnasien ist im Buchhandel erhältlich und im Dekanat einsehbar (Kopiervorlage).

- Prüfungsamt: s. S. 69

POLNISCH

Lehramt an Gymnasien:

Die Ordnung für die Zwischenprüfung der Fachbereiche 11-16 und 23 der Johannes Gutenberg-Universität ist im Dekanat erhältlich.

Die Landesverordnung über die Erste Staatsprüfung für das Lehramt an Gymnasien ist im Buchhandel erhältlich und im Dekanat einsehbar (Kopiervorlage).

- Prüfungsamt: s. S. 69

GRIECHISCHE PHILOLOGIE, LATEINISCHE PHILOLOGIE

Die Ordnung für die Zwischenprüfung der Fachbereiche 11-16 und 23 der Johannes Gutenberg-Universität ist im Dekanat erhältlich.

Magister, Promotion:

Die Ordnung für die Magisterprüfung der Fachbereiche 11-16 und 23 der Johannes Gutenberg-Universität Mainz ist im Dekanat erhältlich.

Die Promotionsordnung der Fachbereiche 11 bis 16 und 23 der Johannes Gutenberg-Universität Mainz ist im Dekanat erhältlich.

LATEIN

Lehramt an Gymnasien:

Die Ordnung für die Zwischenprüfung der Fachbereiche 11-16 und 23 der Johannes Gutenberg-Universität ist im Dekanat erhältlich.

Die Studienordnung für das Studium des Faches Latein im Studiengang Lehramt an Gymnasien an der Johannes Gutenberg-Universität ist im Institutssekretariat erhältlich.

Die Landesverordnung über die Erste Staatsprüfung für das Lehramt an Gymnasien ist im Buchhandel erhältlich und im Dekanat einsehbar (Kopiervorlage).

- Prüfungsamt: s. S. 69

GRIECHISCH

Lehramt an Gymnasien:

Die Ordnung für die Zwischenprüfung der Fachbereiche 11-16 und 23 der Johannes Gutenberg-Universität ist im Dekanat erhältlich.

Die Studienordnung für das Studium des Faches Griechisch im Studiengang Lehramt an Gymnasien an der Johannes Gutenberg-Universität Mainz ist im Institutssekretariat erhältlich.

Die Landesverordnung über die Erste Staatsprüfung für das Lehramt an Gymnasien ist im Buchhandel erhältlich und im Dekanat einsehbar (Kopiervorlage).

- Prüfungsamt: s. S. 69

KLASSISCHE ARCHÄOLOGIE

Der Kultusminister hat auf Antrag des Fachbereichs auf Erlaß einer Studienordnung verzichtet. Die Ordnung für die Zwischenprüfung der Fachbereiche 11-16 und 23 der Johannes Gutenberg-Universität ist im Dekanat erhältlich.

Magister, Promotion:

Die Ordnung für die Magisterprüfung der Fachbereiche 11-16 und 23 ist im Dekanat erhältlich.

Die Promotionsordnung der Fachbereiche 11 bis 16 und 23 der Johannes Gutenberg-Universität Mainz ist im Dekanat erhältlich.

KUNSTGESCHICHTE

Der Studienplan für das Fach Kunstgeschichte ist im Sekretariat, Binger Straße 26, erhältlich.

Die Ordnung für die Zwischenprüfung der Fachbereiche 11-16 und 23 der Johannes Gutenberg-Universität ist im Dekanat erhältlich.

Magister, Promotion:

Die Ordnung für die Magisterprüfung der Fachbereiche 11-16 und 23 der Johannes Gutenberg-Universität Mainz ist im Dekanat erhältlich.

Die Promotionsordnung der Fachbereiche 11 bis 16 und 23 ist im Dekanat erhältlich.

CHRISTLICHE ARCHÄOLOGIE UND BYZANTINISCHE KUNSTGESCHICHTE

Die Studienordnung für das Studium des Faches Christliche Archäologie und Byzantinische Kunstgeschichte ist im Institutssekretariat erhältlich.

Die Ordnung für die Zwischenprüfung der Fachbereiche 11-16 und 23 der Johannes Gutenberg-Universität ist im Dekanat erhältlich.

Magister, Promotion:

Die Ordnung für die Magisterprüfung der Fachbereiche 11-16 und 23 der Johannes Gutenberg-Universität Mainz ist im Dekanat erhältlich.

Die Promotionsordnung der Fachbereiche 11 bis 16 und 23 der Johannes Gutenberg-Universität Mainz ist im Dekanat erhältlich.

ISLAMISCHE PHILOLOGIE, ISLAMKUNDE, SEMITISTIK, TURKOLOGIE UND INDOLOGIE, ÄGYPTOLOGIE

Der Kultusminister hat auf Antrag des Fachbereichs auf Erlaß der Studienordnung verzichtet.

Die Ordnung für die Zwischenprüfung der Fachbereiche 11-16 und 23 der Johannes Gutenberg-Universität ist im Dekanat erhältlich.

Magister, Promotion:

Die Ordnung für die Magisterprüfung der Fachbereiche 11-16 und 23 der Johannes Gutenberg-Universität Mainz ist im Dekanat erhältlich.

Die Promotionsordnung der Fachbereiche 11 bis 16 und 23 ist im Dekanat erhältlich.

Kommentar zu den Lehrveranstaltungen

- Romanistik: Kommentiertes Vorlesungsverzeichnis liegt Anfang Februar 1996 vor; erhältlich in der Bibliothek A des Romanischen Seminars. Schutzgeb. -,50 DM.
- Slavistik, Russistik: Kommentiertes Vorlesungsverzeichnis ist im Sekretariat, P Zi. 31, erhältlich.
- Griechisch und Latein: Kommentar ist erhältlich ab dem 12. Februar 1996 in der Seminarbibliothek (P R 335) oder P Zi. 340.
- Klassische Archäologie: Kommentiertes Vorlesungsverzeichnis der Fachschaft ist erhältlich Anfang April 1996 in der Institutsbibliothek, Zi. 360. Schutzgebühr ca. 1,- DM.
- Ägyptologie: Kommentiertes Vorlesungsverzeichnis der Fachschaft ist erhältlich ab Anfang April 1996 im Geschäftszimmer, Zi. 106.
- Kunstgeschichte, Christliche Archäologie und Byzantinische Kunstgeschichte: Kommentiertes Vorlesungsverzeichnis der Fachschaft ist vor Semesterbeginn in der Institutsbibliothek, Zi. 02-301, erhältlich. Schutzgebühr ca. 1,50 DM.

Anschrift der Fachschaften

- Romanistik:
Welderweg 18 (Philosophicum),
P Zi. 227, 55099 Mainz
- Slavistik:
Welderweg 18 (Philosophicum),
55099 Mainz
- Klassische Philologie:
Welderweg 18 (Philosophicum),
55099 Mainz
- Klassische Archäologie:
Welderweg 18 (Philosophicum),
55099 Mainz
- Kunstgeschichte, Christliche Archäologie und
Byzantinische Kunstgeschichte:
Binger Straße 26, 55122 Mainz

Wissenschaftliche Einrichtungen

Integrierte wissenschaftliche Einrichtungen mit eigener Leitung, ohne eigene Verwaltung.

Romanisches Seminar

- Besucheranschrift:
Jakob-Welder-Weg 18 (Philosophicum)
- Leitung:
Univ.-Prof. Dr. D. JANIK, Tel. 39-22 49
- Sekretariat:
Katrin MELZER-VOIGT (Geschäftszimmer),
Tel. 39-22 49, Fax 39-30 76, P Zi. 231,
[melzer@mzdmza.zdv.uni-mainz.de],

- Orientkunde:
Welderweg 20, 55099 Mainz
- Indologie:
Friedrich-von-Pfeiffer-Weg 5,
55099 Mainz
- Ägyptologie:
Friedrich-von-Pfeiffer-Weg 5,
II. OG, 55099 Mainz

Hinweis für Studierende

STUDIENGANG ROMANISTIK

Alle neu immatrikulierten Studierenden für das Fach Romanistik werden gebeten, sich eine Seminarmitgliedskarte unter Vorlage des Studienbuchs und zweier Paßfotos ausstellen zu lassen (Zi. 02-536, Mo-Do 9.30 bis 11.30). Verlängerung der Seminarkarten für die bereits eingeschriebenen Studierenden unter Vorlage des Computerabschnitts und Angabe eventueller Anschriftenänderungen vom Mo, 15. April - Fr, 19. April 1996, 9.30-12.30 (Eingang zum Zeitschriftenmagazin des Romanischen Seminars). Nachzügler: Di, 30. April 1996, 9.30-12.30; Mi, 22. Mai 1996, 14.30-16.30 (Eingang zum Zeitschriftenmagazin). Die genannten Termine sind unbedingt einzuhalten. Die Erstimmatrikulierten werden gebeten, sich die »Erläuterungen zu den Lehrveranstaltungen« in jedem Fall vor der Einführungsveranstaltung zu besorgen (in der Bibliothek A des Romanischen Seminars bzw. am Mi 10. April 1996 ab 8.45 vor P 1). Studienordnungen und Informationsblätter sind in der Bibliothek des Romanischen Seminars erhältlich.

STUDIENGANG RUSSISCH, SLAVISCHE PHILOLOGIE

Anmeldungen zu den Lehrveranstaltungen vor Beginn des Semesters. Auskünfte, Informationsblätter, Studienordnungen und Seminarkarten sind im Sekretariat (P Zi. 31) erhältlich.

Ursula SIMAEI, Tel. 39-28 16, Zi. P 225,
[simaei@mzdmza.zdv.uni-mainz.de],
Claude BUSCKE, Tel. 39-34 10, Zi. 232,
[buschke@mzdmza.zdv.uni-mainz.de],
Christina NUNES-DOMSCHKE, Tel. 39-47 83,
P Zi. 230, [nunes@mzdmza.zdv.uni-mainz.de],
Irmtraud VOGEL, Tel. 39-47 84, Bibliothek A 1,
[vogel@mzdmza.zdv.uni-mainz.de]

- **Universitätsprofessoren:**
Dr. E. GEISLER, Tel. 39-26 50,
Dr. Dr. h.c. D. JANIK, Tel. 39-44 45,
Dr. K. LEY, Tel. 39-29 86,
Dr. B. WEHR (Forschungsfreiem.), Tel. 39-44 42,
Dr. R. ANDRIANNE (emeritiert), Tel. 39-34 10,
Dr. W. T. ELWERT (emeritiert), Tel. 39-22 49,
Dr. H. KRÖLL (emeritiert), Tel. 39-28 16
- **Wiss. Assistentin:**
Dr. C. MUNDT-ESPIN, Tel. 39-55 05
- **Wiss. Mitarbeiter:** Dr. DE BERNARDO STEMPEL, Dr. J. BLASER, B. BOSOLD, D. CERONI, Dr. V. CESSI, Dr. G. DAMBLEMONT, G. DÖRR, B. DUFEU, Dr. D. DUMONTET, C. ECKMANN, S. GIERSBERG, M. ISNARD, Dr. W. LUSTIG, D. SARRADO, Dr. M. SCOTTI-ROVIN, Dr. M. F. SILVA-BRUMMEL, Dr. I. WEISS DE SENG
- **Lektor (Instituto Camões):**
Dr. L.J. CAETANO DA ROSA, Tel. 39-55 04
- **Lehrbeauftragte:** Dr. N. BECKER, G. CSEJKA
- **Bibliothek des Romanischen Seminars:**
P Zi. 237, Mo-Do 9-17, Fr 9-15.30
(evtl. zusätzliche Öffnungszeiten und Öffnungszeiten in der vorlesungsfreien Zeit gemäß Aushang im Romanischen Seminar), Tel. 39-28 18 (Bibl. A), Tel. 39-47 85 (Bibl. B).
Dipl.-Bibl. M. FASSBENDER, E. MÜSCH, A. BRÜCKNER, Tel. 39-28 18, [fassbend@mzdmza.zdv.uni-mainz.de], G. DÖRR, Tel. 39-21 95

Institut für Slavistik

- **Besucheranschrift:**
Welderweg 18 (Philosophicum)
- **Geschäftsführung:** Univ.-Prof.
Dr. B. Schultze, Tel. 39-28 07
- **Sekretariat:**
Brigitte NINK, Ewa MAKARCZYK-SCHUSTER,
P Zi. 31, Tel. 39-28 07, Fax 39-47 09,
N. N. (Mainzer Polonicum),
Tel. 39-49 89
- **Universitätsprofessoren:**
Dr. W. GIRKE, Tel. 39-21 86,
Dr. E. REISSNER (emeritiert), Tel. 39-28 05,
Dr. B. SCHULTZE, Tel. 39-49 89,
Dr. H. WISSEMANN (emeritiert)
- **Wiss. Mitarbeiter:**
I. DERECKA-WEBER, Dr. R. GOLDT, M. MAS-KALA, Akad. Rat Dr. H. MATUSCHEK, Dr. J. MEICHEL, Dr. B. PALME, Dr. U. PATZKE, R. RITSCHEL, A. WILHELM
- **Lehrbeauftragte:**
J. KRÍŽ, B. KÖBERLE

- **Institutsbibliothek Slavistik und Osteuropäische Geschichte:**
P Zi. 37, Mo-Do 9-16.30, Fr 9-14, Tel. 39-28 15

Mainzer Polonicum

- **Besucheranschrift:**
Friedrich-von-Pfeiffer-Weg 3,
Tel. 39-49 89, Fax 39-47 09
- **Wissenschaftliche Leitung:**
Univ.-Prof. Dr. B. SCHULTZE,
Tel. 39-49 89/51 01
- **Organisation:**
Dr. H. MATUSCHEK, Tel. 39-51 09
- **Sekretariat:**
N. N., 39-49 89, Sprechstd. Mo-Fr 9-13

Seminar für Klassische Philologie

- **Besucheranschrift:**
Jakob-Welder-Weg 18 (Philosophicum)
- **Leitung:**
Univ.-Prof. Dr. W. NICOLAI, Tel. 39-26 66
- **Sekretariat:** Käthe HEINTZ (Geschäftszimmer),
P Zi. 340, Tel. 39-23 35, Fax 39-47 97,
[heintz@mzdmza.zdv.uni-mainz.de]
- **Universitätsprofessoren:**
Dr. J. BLÄNSDORF, Tel. 39-26 14,
Dr. C. RIEDWEG, Tel. 39-21 16,
Dr. K. SALLMANN, Tel. 39-27 85,
Dr. A. SPIRA (i.R.), Tel. 39-23 35,
Dr. A. WLOSOK, Tel. 39-22 35
- **Wiss. Mitarbeiter:**
K. DOMITER M.A., Dr. S. FÖLLINGER, Dr. M. GIESCHE, Akad. Dir. Dr. G. KURZ, PD Dr. D. MÜLLER, Akad. Dir., Dr. C. PIETSCH, Akad. Dir.
Dr. U. REINHARDT, E. SCHLITZ
- **Seminarbibliothek:**
Bibl.-OInsp. A. HAUBRICH, Tel. 39-52 40;
P R 335, Mo-Fr 10-14 u. n. V., in der vorlesungsfreien Zeit gemäß Aushang

Institut für Klassische Archäologie

- **Besucheranschrift:**
Jakob-Welder-Weg 18 (Philosophicum)
- **Leitung:** Univ.-Prof. Dr. A. LEIBUNDGUT-MAYE, Tel. 39-27 54
- **Sekretariat:** Susan PINNELLS M.A., P Zi. 359,
Tel. 39-27 53, Fax 39-30 73
- **Universitätsprofessoren:**
Dr. R. FLEISCHER, Tel. 39-25 87,
Dr. G. HAFNER (a. D.), Tel. 39-21 74
- **Wiss. Assistent:**
Dr. K. JUNKER, Tel. 39-22 20

- Wiss. Mitarbeiter:
PD Dr. R. BOL
- Nichtbedienstete Habilitierte:
apl. Prof. Dr. U. HÖCKMANN, Tel. 39-27 53
- Fotolabor:
Angelika SCHURZIG, Tel. 39-34 23
- Institutsbibliothek: P R 360, Mo-Fr 9-17

Kunstgeschichtliches Institut mit Arbeitsbereich Christliche Archäologie und Byzantinische Kunstgeschichte

- Besucheranschrift: Binger Straße 26
- Leitung:
Univ.-Prof. Dr. E. SCHRÖTER, Tel. 39-38 75
- Sekretariat: Karin SCHARNAGL, Ingrid SCHOLZ,
Tel. 39-22 58
- Universitätsprofessoren:
Dr. H. BIERMANN (pensioniert),
Dr. M. BRINGMANN, Tel. 39-43 99,
Dr. R. HAMANN-MACLEAN (emeritiert),
Dr. U. PESCHLOW, Tel. 39-43 98,
Dr. E. SCHRÖTER, Tel. 39-38 75,
Dr. D. VON WINTERFELD, Tel. 39-43 97
- Wiss. Mitarbeiter:
M. ALTRIPP M.A., Dr. D. BIENECK, Dr. U. EN-
GEL, Akad. Direktor Prof. Dr. H.-J. IMIELA
(pensioniert), Dr. K. KAPPEL, Akad. Rätin PD Dr.
habil. C. MEIER
- Lehrbeauftragte:
Dr. C. CANTZLER, Dipl.-Ing. V. GEISSLER, , Dr.
S. MÖLLERS, Dr. N. SUHR, Prof. W. WEBER
- Institutsbibliothek: Dr. Chr. CANTZLER, M.
STEINBRENNER, Tel. 39-22 58; Binger Straße
26, 2. Stock, Mo-Do 9-17, Fr 9-16. Öffnungszei-
ten in der vorlesungsfreien Zeit gemäß Aushang
- Fotolabor: M. GRÄWE, B. DREIS, Tel. 39-22 58

Seminar für Orientkunde

- Besucheranschrift:
Jakob-Welder-Weg 20
- Leitung: Univ.-Prof. Dr. M. KROPP,
Tel. 39-27 80/41 85, Fax 39-43 80
- Sekretariat:
Monika HAEUSSER, R 00-126, Tel. 39-27 80,
Dorothea WINTERLING, R 02-116, Tel. 39-27 79
- Universitätsprofessoren:
Dr. J. BENZING (emeritiert),
Dr. H. HORST (pensioniert),
Dr. L. JOHANSON, Tel. 39-34 00,
Dr. M. KROPP, Tel. 39-41 85,
Dr. H. VENZLAFF, Tel. 39-44 50

- Wiss. Mitarbeiter:
C. BULUT M.A., L. JOST M.A., H. LAHMAR,
Dipl.-Übers., A. MENZ M.A., Dr. R. RICHTER,
- Lehrbeauftragte:
Dr. K. DEGHAN, F. KIRAL M.A., Prof. Dr. H.-
J. KORNRUMPF, Prof. Dr. H.-R. SINGER
- Seminarbibliothek: Tel. 39-38 81, gemäß Aus-
hang

Institut für Indologie

- Besucheranschrift:
Friedrich-von-Pfeiffer-Weg 5
- Leitung: N. N.
- Sekretariat: Anne DATZ, Tel. 39-26 47
- Universitätsprofessor:
Dr. G. BUDDRUS (emeritiert), Tel. 39-44 52
- Wiss. Assistentin:
Dr. A. DEGENER, Tel. 39-44 53
- Wiss. Mitarbeiter: Dr. W. SCHMITT
- Seminarbibliothek Indologie:
Pfeifferweg 5, EG links, Tel. 39-56 11, gemäß
Aushang

Institut für Ägyptologie

- Besucheranschrift:
Friedrich-von-Pfeiffer-Weg 5
- Leitung: Univ.-Prof. Dr. R. GUNDLACH,
Tel. 39-24 38, Fax 39-54 09, Zi. 105
- Sekretariat:
Eva NOACK, Zi. 106, Tel. 39-24 38
- Universitätsprofessor:
Dr. R. GUNDLACH, Tel. 39-24 38,
Dr. M.-T. DERCHAIN-URTEL (Gastprofesso-
rin/Lehrstuhlvertretung), Tel. 39-24 38
- Nichtbediensteter Habilitierter:
PD Dr. T. VON DER WAY, Tel. 39-24 38
- Wiss. Mitarbeiterin:
Dr. M. SCHADE-BUSCH
- Lehrbeauftragte:
Dr. P. BARTHELMESS, Tel. 39-24 38,
Dr. D. STOCKFISCH, Tel. 39-24 38
- Diathek/Arbeitsraum: Friedrich-von-Pfeiffer-
Weg 5, II. OG, App. 38 06
- Institutsbibliothek Ägyptologie: Friedrich-von-
Pfeiffer-Weg 5, II. OG, App. 38 06 und 44 54,
gemäß Aushang

Religionswissenschaft des Hellenismus

- Besucheranschrift: Pfeifferweg 12
- Univ.-Prof. Dr. D. ZELLER, Pfeifferweg 12, Tel.
39-52 20

Personalteil

Bedienstete der Universität

Professoren

UNIVERSITÄTSPROFESSOREN AUF LEBENSZEIT

- ANDRIANNE, René, Dr. phil. (emeritiert), *Französische Literaturgeschichte*, Sprechstd. n. V. Privat: Rue de Beyseghem 218 B-1120 Brüssel, Tel. 0032-2/268 4876
- BENZING, Johannes, Dr. phil. (emeritiert), *Islamische Philologie und Islamkunde*
- BIERMANN, Hartmut, Dr. phil. (pensioniert), *Mittlere und neuere Kunstgeschichte*, Sprechstd. n. V. Privat: Bebelstr. 45a, 55128 Mainz, Tel. 36 93 58
- BLÄNSDORF, Jürgen, Dr. phil., *Klassische Philologie*, P Zi. 346, Tel. 39-26 14, [blaensdo@mzdmza.zdv.uni-mainz.de], Sprechstd. n. V. Privat: Am Römerberg 1c, 55270 Essenheim, Tel. (0 61 36) 8 98 12
- BRINGMANN, Michael, Dr. phil., *Mittlere und neuere Kunstgeschichte*, Zi. 01 322, Tel. 39-43 99, Sprechstd. Di 10-11. Privat: Thüringer Str. 25, 55294 Bodenheim, Tel. (0 61 35) 56 03
- BUDDRUS, Georg, Dr. phil., Dr. h. c. (emeritiert), *Indologie*. Privat: Am Judensand 45, 55122 Mainz, Tel. 32 05 00
- ELWERT, W. Theodor, Dr. phil. (emeritiert), *Romanische Philologie*, Sprechstd. n. V. Privat: Oberer Laubenheimer Weg 13, 55131 Mainz, Tel. 8 27 73
- FLEISCHER, Robert, Dr. phil., *Klassische Archäologie*, P Zi. 358, Tel. 39-25 87, Sprechstd. Di 11-12. Privat: Hinter der Kapelle 34, 55128 Mainz, Tel. 36 59 12
- GEISLER, Eberhard, Dr. phil., *Iberoromanische Literaturwissenschaft*, Tel. 39-26 50, Sprechstd. Di 14-15. Privat: Theodor-Fliedner-Str. 33, 65510 Idstein, Tel. (0 61 26) 9 14 76
- GIRKE, Wolfgang, Dr. phil., *Slavische Sprachwissenschaft*, P Zi., Tel. 39-21 86 25, Sprechstd. n. V. Privat: Weidmannstr. 15, 55131 Mainz, Tel. 83 18 38
- GUNDLACH, Rolf, Dr. phil., *Ägyptologie*, Friedrich-von-Pfeiffer-Weg 5, Zi. 105, Tel. 39-24 38, Sprechstd. n. V. Privat: Heinrich-Delp-Straße 243e, 64297 Darmstadt, Tel. (0 61 51) 5 25 40, Fax (0 61 51) 53 71 63
- HAFNER, German, Dr. phil. (a.D.), *Klassische Archäologie*, P Zi. 354, Tel. 39-21 74. Privat: Am Eselsweg 66, 55128 Mainz, Tel. 3 49 45
- HAMANN-MACLEAN, Richard, Dr. phil. (emeritiert), *Allgemeine Kunstgeschichte*. Privat: Niklas-Vogt-Str. 14, 55131 Mainz, Tel. 8 29 16
- HORST, Heribert, Dr. phil. (pensioniert), *Islamische Philologie und Semitistik*, R 00-125, Tel. 39-44 50, Sprechstd. n. V. Privat: Am Schinnergraben 58, 55129 Mainz, Tel. 59 39 58
- JANIK, Dieter, Dr. phil., Dr. h. c., *Romanische Philologie*, P Zi. 233, Tel. 39-44 45, Sprechstd. Di 11-12. Privat: Carl-Orff-Str. 51, 55127 Mainz, Tel. 47 72 38
- JOHANSON, Lars, Dr. phil., *Turkologie*, Tel. 39-27 79/34 00, [johanson@mzdmza.zdv.uni-mainz.de], Sprechstd. n. V. Privat: Backhaus-hohl 10, 55128 Mainz, Tel. 36 81 25
- KRÖLL, Heinz, Dr. phil. (emeritiert), *Romanische Philologie*. Privat: Frank-Wedekind-Str. 1, 65201 Wiesbaden, Tel. (06 11) 2 59 32
- KROPP, Manfred, Dr. phil., *Islamwissenschaft und Semitistik*, R 02-126, Tel. 39-41 85, [kropp@mzdmza.zdv.uni-mainz.de], Sprechstd. n. V.
- LEIBUNDGUT-MAYE, Annalis, Dr. phil., *Klassische Archäologie*, P Zi. 355, Tel. 39-27 54, Sprechstd. n. V. Privat: Viktoriastr. 43, 65189 Wiesbaden, Tel. (06 11) 37 15 50
- LEY, Klaus, Dr. phil., *Romanische Philologie*, P Zi. 130, Tel. 39-29 86, Sprechstd. Mi 15-16. Privat: Hegelstr. 70, 55122 Mainz
- NICOLAI, Walter, Dr. phil., *Klassische Philologie*, P Zi. 332, Tel. 39-26 66, Sprechstd. Do 12-13. Privat: Wallaustraße 53, 55118 Mainz, Tel. 63 26 20
- PESCHLOW, Urs, Dr. phil., *Christliche Archäologie und Byzantinische Kunstgeschichte*, Zi. 01 330, Tel. 39-43 98, Sprechstd. Mi 11-12. Privat: Kleiststr. 16, 65187 Wiesbaden, Tel. (06 11) 84 17 79
- REISSNER, Eberhard, Dr. phil. (emeritiert), *Slavische Literaturwissenschaft*, P Zi. 28, Tel. 39-28 05, Sprechstd. n. V. Privat: Danziger Allee 19, 65239 Hochheim, Tel. (0 61 46) 22 71
- RIEDWEG, Christoph, Dr. phil., *Klassische Philologie*, P Zi. 343, Tel. 39-21 16, [riedweg@mzdmza.zdv.uni-mainz.de], Sprechstd. Mi 15-16 u. n. V. Privat: Gonsenheimer Str. 54, 55126 Mainz, Tel. 47 99 00

- SALLMANN, Klaus, Dr. phil., *Klassische Philologie*, P Zi. 338, Tel. 39-27 85, [sallmann@mzdmza.zdv.uni-mainz.de], Sprechstd. Mi 10-12. Privat: Hermann-Hesse-Str. 110, 55127 Mainz, Tel. 7 16 00
- SCHRÖTER, Elisabeth, Dr. phil., *Mittlere und neuere Kunstgeschichte*, Zi. 03-001, Tel. 39-28 95, Sprechstd. Fr 13.30-15. Privat: Adam-Karillon-Straße 28, 55118 Mainz, Tel. 61 89 97
- SCHULTZE, Brigitte, Dr. phil., *Slavische Literaturwissenschaft*, Tel. 39-49 89/28 06/51 01, Sprechstd. n. V. Privat: Backhaushohl 47, 55128 Mainz, Tel. 36 85 10
- SPIRA, Andreas, Dr. phil. (i.R.), *Klassische Philologie*, P Zi. 333, Tel. 39-23 35, Sprechstd. n. V. Privat: Heidesheimer Straße 40, 55124 Mainz, Tel. 4 43 48
- VENZLAFF, Helga, Dr. phil., *Islamkunde und Islamische Philologie*, R 00-125, Tel. 39-27 80/44 50, Sprechstd. Mi 10-12. Privat: Tucholskyweg 13, 55127 Mainz, Tel. 7 18 76
- WEHR, Barbara, Dr. phil. (Forschungsfreisemester), *Romanische Philologie*, Romanisches Seminar, P Zi. 230, Tel. 39-44 42, Sprechstd. s. Aushang
- WINTERFELD, Dethard von, Dr. phil., *Allgemeine Kunstgeschichte*, Zi. 03 310, Tel. 39-43 97, Sprechstd. Mi 11-13. Privat: Wespenweg 17a, 55128 Mainz, Tel. 36 25 95
- WISEMANN, Heinz, Dr. phil. (emeritiert), *Slavische Philologie*. Privat: Kettelerstr. 43, 55126 Mainz, Tel. 4 02 13
- WLOSOK, Antonie, Dr. phil., *Klassische Philologie*, P Zi. 341, Tel. 39-22 35, Sprechstd. Di 12.15-13, Mi 17. Privat: Elsa-Brändström-Str. 19, 55124 Mainz, Tel. 68 15 84
- ZELLER, Dieter, Dr. theol., Lic. bibl., *Religionswissenschaft des Hellenismus*, Pfeifferweg 12, Tel. 39-52 20, Sprechstd. n. d. Lehrveranst. Privat: Schillerweg 4, 65346 Eltville, Tel. (0 61 23) 6 35 43

Hochschuldozent auf Zeit

- PATZKE, Una, Dr. phil. habil., PD, *Slavische Sprachwissenschaft*, Institut für Slavistik, Tel. 39-54 06, Sprechst. n. V. Privat: Am Rodelberg 3, 55131 Mainz, Tel. 57 21 24

Habilitierte Bedienstete

- BOL, Renate, PD Dr. phil., Wiss. Mitarb., *Klassische Archäologie*, P Zi. 357, Tel. 39-27 53. Privat: Eysseneckstr. 26, 60322 Frankfurt, Tel. (0 69) 59 31 92

- DEGENER, Almuth, Dr. phil., Wiss. Ass., *Indologie*, Tel. 39-44 53, Sprechstd. n. V. Privat: Am Mahnes 7, 55120 Mainz, Tel. 68 87 85
- IMIELA, Hans-Jürgen, Professor Dr. phil., Akad. Direktor (pensioniert), *Allgemeine Kunstgeschichte*, Zi. 03 321, Tel. 39-22 58, Sprechstd. Mi 11-12. Privat: Unterer Michelsbergweg 16, 55131 Mainz, Tel. 83 17 28
- MEICHEL, Johann, Dr. phil., *Slavische Philologie*, Tel. 39-21 99, Sprechstd. n. V. Privat: Rebenstr. 13, 65207 Wiesbaden
- MEIER, Claudia, PD Dr. phil. habil., Akad. Rätin, *Mittlere und neuere Kunstgeschichte*, Zi. 03-321, Tel. 39-38 75, Sprechstd. n. V. Privat: Eibenweg 29, 55128 Mainz, Tel. 36 31 66
- MÜLLER, Dietram, Dr. phil., Akad. Direktor, *Klassische Philologie*, P Zi. 336, Tel. 39-26 65, [dmueller@mzdmza.zdv.uni-mainz.de], Sprechstd., Do 10-11. Privat: Gustav-Freytag-Straße 25, 65189 Wiesbaden, Tel. (06 11) 37 06 91

Wissenschaftliche Assistenten

- BIENECK, Dorothea, Dr. phil., Kunstgeschichtliches Institut, Tel. 39-28 95, Sprechstd. Mi 9-11. Privat: Bodenstedtstraße 5, 65189 Wiesbaden, Tel. (06 11) 3 08 23 14
- FÖLLINGER, Sabine, Dr. phil., *Klassische Philologie*, P Zi. 337, Tel. 39-31 40, [foelling@mzdmza.zdv.uni-mainz.de], Sprechstd. Mi 11-12 u. n. V. Privat: Friedrich-Naumann-Str. 27, 55131 Mainz, Tel. 89 10 20
- JUNKER, Klaus, Dr. phil., *Klassische Archäologie*, P Zi 356, Tel. 39-22 20. Privat: Breidenbacherstr. 4, 55116 Mainz, Tel. 22 57 01
- MUNDT-ESPÍN, Christine, Dr. phil., Romanisches Seminar, P Zi. 129, Tel. 39-55 05, Sprechstd. Mi 9-10. Privat: Wallaustr. 30, 55118 Mainz
- PIETSCH, Christian, Dr. phil., *Klassische Philologie*, P Zi. 333, Tel. 39-27 84, [pietsch@mzdmza.zdv.uni-mainz.de], Sprechstd. Di 11-12 u. n. V. Privat: Johanna-Senfter-Straße 31, 55276 Oppenheim, Tel. (0 61 33) 7 03 65

Wissenschaftliche Mitarbeiter

- ALTRIPP, Michael, M.A., Wiss. Ang., *Christliche Archäologie*, Tel. 39-43 98, Sprechstd. Mo 10-11. Privat: Zedernweg 11, 53125 Bonn, Tel. (02 28) 25 19 34
- BERNARDO STEMPEL, Patrizia de, Dr. phil., Lektorin für Italienisch, Romanisches Seminar, P Zi. 126, Tel. 39-44 39, Sprechstd. s. Aushang. Privat: Tel. (02 28) 63 01 06
- BLASER, Jutta, Dr. phil., Akad. Rätin, Romanisches Seminar, P Zi 133, Tel. 39-35 28, [blaser@

- mzdmza.zdv.uni-mainz.de], Sprechstd. Mo 10-11, Do 16-17. Privat: Gartenfeldplatz 5, 55118 Mainz, Tel. 61 81 85
- BOSOLD, Bettina, M.A., Wiss. Ang., Romanisches Seminar, P Zi. 126, Tel. 39-44 39, Sprechstd. Fr 11-12. Privat: Matthias-Claudius-Str. 18, 65185 Wiesbaden, Tel. (06 11) 37 24 45
- BULUT, Christiane, M.A., Wiss. Ang., *Islamische Philologie, Islamkunde*, Seminar für Orientkunde, R 00-115, Tel. 39-38 80. Privat: Rosenweg 5, 55263 Wackernheim, Tel. (0 61 32) 5 73 86
- CAETANO DA ROSA, Luciano José, Dr. phil., Lektor, Romanisches Seminar, P Zi 131, Tel. 39-55 04, Sprechstd. Do 12-13
- CERONI, Daniela, M.A., Wiss. Ang., Romanisches Seminar, P Zi. 132, Tel. 39-51 17, Sprechstd. Do 16-17
- CESSI, Viviana, Dr. phil., Wiss. Ang., Romanisches Seminar, P Zi. 126, Tel. 39-44 39, Sprechstd. Di, Mi 14-15. Privat: Daniel-Brendel-Str. 4, 55127 Mainz
- DAMBLEMONT, Gerhard, Dr. phil., Romanisches Seminar, P Zi. 128, Tel. 39-26 51, Sprechstd. Mi 10.30-12.30. Privat: Nerotal 35, 65193 Wiesbaden, Tel. (06 11) 52 05 13
- DERECKA-WEBER, Iwona, Wiss. Mitarbeiterin, Institut für Slavistik, Mainzer Polonicum, Tel. 39-49 89. Privat: Borngasse 23, 55126 Mainz, Tel. 47 26 23
- DÖRR, Gerhard, Wiss. Ang., Romanisches Seminar, P Bibliothek A 2, Tel. 39-21 95, Sprechstd. Di, Mi 10-11. Privat: Kehlweg 17, 55124 Mainz, Tel. 47 29 41
- DOMITER, Kristijan, M.A., Wiss. Ang., *Klassische Philologie*, P Zi. 330, Tel. 39-27 86, Sprechstd. Do 10-11. Privat: Sandbachstr. 10, 65191 Wiesbaden, Tel. (06 11) 50 75 53
- DUFEU, Bernard, Wiss. Ang., Romanisches Seminar, P Zi. 128, Tel. 39-26 51, Sprechstd. Di 11-12, Do 13-14. Privat: Rilkeallee 187, 55127 Mainz, Tel. 7 35 44
- DUMONTET, Danielle, Dr. phil., Wiss. Ang., Romanisches Seminar, P Zi. 234, Tel. 39-33 97, Sprechstd. Di, Do 11-12. Privat: Krauskopfallee 35, 65388 Schlangenbad-Georgenborn, Tel. (061 29) 24 37
- ECKMANN, Caroline, M.A., Wiss. Ang. Romanisches Seminar, P Zi. 129, Tel. 39-55 05, Sprechstd. Di 17.15-18. Privat: Zanggasse 9a, 55116 Mainz, Tel. 22 54 13
- ENGEL, Ute, Dr. phil., Wiss. Ang., Kunstgeschichtliches Institut, Tel. 39-28 95, Sprechstd. Do 9-11. Privat: Untere Albrechtstraße 2, 65185 Wiesbaden, Tel. (06 11) 37 09 59
- GIERSBERG, Sabine, Wiss. Ang., Romanisches Seminar, P Zi. 133, Tel. 39-35 28, [giersberg@mzdmza.zdv.uni-mainz.de], Sprechstd. Mi 11-12
- GIESCHE, Maria, Dr. phil., Wiss. Ang., *Klassische Philologie*, P Zi. 334, Tel. 39-27 87, Sprechstd. Mi 10-12. Privat: Kiefernweg 90, 55130 Mainz, Tel. 88 10 98
- GOLDT, Rainer, Dr. phil, Wiss. Ang., Institut für Slavistik, P Zi. 37b, Tel. 39-21 87, Sprechstd. Mo 11-12 u. n. V. Privat: Maler-Faber-Str. 2, 55545 Bad Kreuznach, Tel. (06 71) 3 48 34
- ISNARD, Mireille, Wiss. Ang., Romanisches Seminar, P Zi. 234, Tel. 39-33 97, Sprechstd. Mi, Do 10-11. Privat: Julius-Cäsar-Str. 17, 55286 Wörrstadt, Tel. (0 67 32) 45 75
- JOST, Linde, M.A., Wiss. Ang., *Islamische Philologie, Islamkunde*, Seminar für Orientkunde, R 00-111, Tel. 39-44 51, Sprechstd. Mo-Fr 10-12. Privat: Am Taubertsberg 4, 55122 Mainz, Tel. 38 38 63
- KAPPEL, Kai, Dr. phil., Wiss. Ang., Kunstgeschichtliches Institut, Tel. 39-28 95, Sprechstd. Di 9-11. Privat: Gymnasiumstraße 2, 55116 Mainz, Tel. 23 62 83
- KURZ, Gebhard, Dr. phil., Akad. Direktor, *Klassische Philologie*, P Zi. 330, Tel. 39-27 86, Sprechstd. Do 10-11. Privat: Hans-Böckler-Str. 70, 55128 Mainz, Tel. 36 11 41
- LAHMAR, Hatem, Dipl.-Übers., Wiss. Ang., Lektor für Arabisch, Seminar für Orientkunde, R 00-115, Tel. 39-38 80, Sprechstd. n. V. Privat: Moritzstr. 17, 65185 Wiesbaden, Tel. (06 11) 37 60 76
- LUSTIG, Wolfgang, Dr. phil., Akad. Rat, Romanisches Seminar, Tel. 39-24 32, [lustig@mzdmza.zdv.uni-mainz.de], Sprechstd. Di 15-17, P Zi. 235. Privat: Hermann-Löns-Allee 22, 65462 Ginsheim-Gustavsburg, Tel. (0 61 34) 5 42 06
- MASKALA, Maria, Wiss. Mitarbeiterin, Institut für Slavistik, Mainzer Polonicum, Tel. 39-49 89. Privat: Elsa-Brandström-Str. 81, 55124 Mainz, Tel. 68 43 39
- MATUSCHEK, Herbert, Dr. phil., Akad. Rat., Institut für Slavistik, Mainzer Polonicum, Tel. 39-49 89/51 09, Sprechstd. n. d. Übungen. Privat: Draiser Str. 133, 55128 Mainz, Tel. 36 21 99
- MENZ, Astrid, M.A., Wiss. Ang., Seminar für Orientkunde, R 02-116, Tel. 39-27 79, Sprechstd. Mi 10-12. Privat: Hechtsheimer Str. 57, 55131 Mainz, Tel. 5 35 55
- PALME, Branka, Dr. phil., Wiss. Ang., Institut für Slavistik, P Zi. 27, Tel. 39-28 08, Sprechstd. n. d. Übungen

- REINHARDT, Udo, Dr. phil., Akad. Direktor, *Klassische Philologie*, P Zi. 334, Tel. 39-27 87, Sprechstd. Di 10-11. Privat: Weyerstraße 4, 55543 Bad Kreuznach, Tel. (06 71) 2 82 41
- RICHTER, Renate, Dr. phil., Wiss. Ang., R 02-124, Tel. 39-38 84, Sprechst. n. V.
- RITSCHHEL, Rudolf, Wiss. Ang., Institut für Slavistik, P Zi. 27, Tel. 39-28 08/28 07, Sprechstd. n. d. Übungen. Privat: Backhaushohl 16a, 55128 Mainz, Tel. 3 56 77
- SARRADO, David, Wiss. Ang., Romanisches Seminar, P Zi. 01-552, Tel. 39-55 04, Sprechstd. Mo 15-16. Privat: Oppenheimer Str. 65, 55130 Mainz, Tel. 88 39 73
- SCHADE-BUSCH, Mechthild, Dr. phil., Wiss. Ang., *Ägyptologie*, Institut für Ägyptologie, Friedrich-von-Pfeiffer-Weg 5, Zi. 104, Tel. 39-24 38, Sprechstd. Mo, Do 9-10 u. n. V. Privat: An der Plantage 79, 55120 Mainz, Tel. 68 33 27, Fax 68 33 07
- SCHLITZ, Egbert, Wiss. Ang., *Klassische Philologie*, P Zi. 337, Tel. 39-31 40, [schlitz@mzdmza.zdv.uni-mainz.de], Sprechstd. Do 9-11 und n. V. Privat: Bismarckstraße 6a, 55583 Bad Münster a. St./Ebernburg, Tel. (0 67 08) 32 52
- SCHMITT, Walter, Dr. phil., Wiss. Ang., *Indologie*, Sprechstd. n. d. Übungen, Tel. 39-55 10. Privat: Am Taubertsberg 4, 55122 Mainz, Tel. 38 17 54
- SCOTTI-ROSIN, Michael, Dr. phil. habil., Akad. Direktor, Privatdozent an der Universität Bremen, Romanisches Seminar, P Zi. 236, Tel. 39-28 17, Sprechstd. Mi, Do 10-11. Privat: Im Münchfeld 9, 55122 Mainz, Tel. 32 02 66
- SILVA-BRUMMEL, Maria Fernanda, Dr. phil., Wiss. Ang., Romanisches Seminar, P Zi. 132, Tel. 39-51 17, Sprechstd. Mo, Mi 11-12
- WEISS DE SENG, Irene, Dr. phil., Wiss. Ang., Romanisches Seminar, P Zi. 132, Tel. 39-51 17, Sprechstd. Mi 11-12
- WILHELM, Astrid, Wiss. Ang., Institut für Slavistik, Tel. 39-28 09. Privat: Röntgenstr. 3, 55128 Mainz

Nichtbedienstete Lehrkräfte und Lehrbeauftragte

Nichtbedienstete Habilitierte

- BRÖNNER, Wolfgang, Dr. phil. habil., *Kunstgeschichte*. Privat: Südoststraße 2, 55130 Mainz, Tel. 83 35 55
- DERCHAIN-URTEL, Marie, Prof. Dr., *Ägyptologie*, Tel. 39-24 38. Privat: Mainstr. 32, 50996 Köln, Tel. (02 21) 35 36 52
- HÖCKMANN, Ursula, Dr. (apl. Prof.), *Klassische Archäologie*, Tel. 39-27 53. Privat: Taunusstr. 39, 55118 Mainz, Tel. 63 22 84
- WAY, Thomas von der, Dr. phil. habil., Privatdozent, *Ägyptologie*, Tel. 39-24 38, Deutsche Botschaft Kairo/GI, Postfach 15 00, 53105 Bonn, Tel. 002-02-34 82 498

Lehrbeauftragte

- BARTHELMESS, Petra, Dr. phil., *Ägyptologie*, Tel. 39-24 38. Privat: Theodor-Storm-Weg 10, 64625 Bensheim, Tel. (0 62 51) 7 84 51
- BECKER, Norbert, Dr. phil., Studiendirektor, *Didaktik des Französischen und Italienischen*, P Zi. 129, Tel. 39-55 05, Sprechstd. Mo 17.45-18.30. Privat: Altkönigstr. 62, 55127 Mainz, Tel. 33 19 34
- BROGER, Anne, lic. phil., *Indologie*, Tel. 39-26 47. Privat: Gonsenheimer Str. 54, 55126 Mainz, Tel. 47 99 00

- CANTZLER, Christina, Dr. phil., Kunstgeschichtliches Inst., Tel. 39-22 58. Privat: Birkenweg 23, 65817 Eppstein-Vockenhausen, Tel. (0 61 98) 78 94
- CSEJKA, Gerhard, M.A., *Rumänisch*, Romanisches Seminar, P Zi 131, Tel. 39-55 04, Sprechstd. n. V.
- DEGHAN, Keyvan, Dr. phil., M.A., *Persische Sprache*, Seminar für Orientkunde, Tel. 39-27 80/44 51. Privat: Am Gonsenheimer Spieß 73, 55122 Mainz, Tel. 38 19 28
- GEISSLER, Veit, Dipl.-Ing., Leitender Baudirektor, *Architektonisches Zeichnen und Bauaufnahme*. Privat: Rheinallee 33, 55294 Bodenheim
- KIRAL, Filiz, M.A., *Türkische Sprache*, Seminar für Orientkunde, Tel. 39-27 79. Privat: Im Münchfeld 27, 55122 Mainz, Tel. 3 17 37
- KÖBERLE, Barbara, Dr. phil., *Tschechische Sprachwissenschaft*, Institut für Slawistik, Tel. 39-47 56. Privat: Seerobenstr. 16, 65195 Wiesbaden, Tel. (06 11) 40 09 45
- KORNTRUMPF, Hans-Jürgen, Prof. Dr. phil., *Islamische Philologie und Islamkunde*, Seminar für Orientkunde. Privat: Albrecht-Dürer-Straße 20, 76297 Stutensee, Tel. (0 72 49) 69 92
- KŘÍŽ, Jaroslav, *Tschechische Sprache*, Tel. 39-28 07/49 89. Privat: Holunderweg 34, 55128 Mainz, Tel. 36 86 01

MÖLLERS, Sabine, Dr. phil., M.A., *Christliche Archäologie und Byzantinische Kunstgeschichte*, Kunstgeschichtliches Institut, Tel. 39-43 98. Privat: Kleiststr. 16, 65187 Wiesbaden, Tel. (06 11) 84 17 79

REICHERT, Günter, Dr. phil., Studiendirektor, *Didaktik des Spanischen*, Sprechstd. n. d. Lehrveranst.

SHARMA, Pavan, *Indologie*, Tel. 39-26 47. Privat: Raabestr. 10, 55543 Bad Kreuznach, Tel. (06 71) 7 52 41

SINGER, Hans-Rudolf, Dr. phil., o. Prof. (emeritiert), *Semitistik*, Seminar für Orientkunde. Privat: Bahnhofstraße 6, 76726 Germersheim, Tel. (0 72 74) 12 14

STOCKFISCH, Dagmar, Dr. phil., *Ägyptologie*, Tel. 39-24 38. Privat: Dieburger Straße 65, 63322 Rödermark, Tel. (0 60 74) 9 32 74

SUHR, Norbert, Dr. phil., *Kunstgeschichte*. Privat: Friedrichstraße 3, 65346 Eltville-Erbach

WEBER, Wilhelm, Prof., Museumsdirektor i. R., *Museumskunde*. Privat: Hinter der Hecke 15, 55268 Nieder-Olm, Tel. (0 61 36) 4 27 61

Lehrveranstaltungen

Französisch/Romanische Philologie

- Einführung in das Studium (verpflichtend für alle Neuimmatrikulierten)
J. Blaser, V. Cessi, G. Damblemont, B. Dufeu, D. Janik, M. Scotti-Rosin, F. Silva-Brummel
Mi, 10. April 1996, 9-11 — P 1

Französisch

1. SPRACHWISSENSCHAFTLICHE LEHRVERANSTALTUNGEN

Vorlesung

- 001 Richtungen in der romanischen Sprachwissenschaft [2-std.]
N. N.
Di 12.30-14 — P 4

Proseminare einführenden Charakters

- 002 Einführung in die französische Sprachwissenschaft (in 2 Parallelkursen) [2-std.]
- Kurs A
M. Scotti-Rosin
Mo 10-12 — P 108
 - Kurs B
N. N.
Mi 8-9.30 — P 107
- 003 Geschichte der französischen Sprache I (Altfranzösisch) (in 2 Parallelkursen) [2-std.]
- Kurs A
N. N.
Di 18-20 — P 13
 - Kurs B
G. Damblemont
Do 14-16 — P 203

- 004 Geschichte der französischen Sprache II (Mittelfranzösisch) [2-std.]
G. Damblemont
Do 16-18 — P 15

Thematisch gebundene Proseminare

- 005 Französische Syntax [2-std.]
M. Scotti-Rosin
Mo 13 s.t.-14.30 — P 204
- 006 Einführung in die strukturelle Semantik des Französischen [2-std.]
N. N.
Mi 14-16 — P 11

Seminar

- 007 Linguistische Beschreibung verschiedener Arten von Texten im Französischen [2-std.]
N. N.
Mi 17-19 — Bibliothek B

Wissenschaftliche Übung

- 008 Thema, Z. u. O. w. noch bekanntgegeben
N. N.

2. LITERATURWISSENSCHAFTLICHE LEHRVERANSTALTUNGEN

Vorlesung

- 009 Thema, Z. u. O. w. noch bekanntgegeben
N. N.

Literarische Übungen

- 010 La littérature française du XVII^e siècle: explication de textes représentatifs [2-std.]
G. Dablemont
Di 17 s.t.-18.30 — P 102
- 011 Littérature maghrébine [2-std.]
D. Dumontet
Mi 11.30-13 — P 102

Proseminar einführenden Charakters

- 012 Einführung in die französische Literaturwissenschaft (in 2 Parallelkursen) [2-std.]
- Kurs A
G. Dörr
Di 8-10 — P 208
 - Kurs B
G. Dablemont
Di 15-16.30 — P 108

Thematisch gebundene Proseminare

- 013 Stendhal [2-std.]
G. Dörr
Di 11.30-13 — P 12
- 014 Le récit autobiographique [2-std.]
D. Dumontet
Do 9 s.t.-10.30 — P 108
- 015 Le Paris des écrivains: de Villon á Simenon [2-std.]
G. Dablemont
Do 12-14 — SB II 03-436

Seminare

- 016 Der Rosenroman: Entstehung und Rezeption [2-std.]
K. Ley
Do 15-17 — P 104
- 017 Thema, Z. u. O. w. noch bekanntgegeben
N. N.

Kolloquium

- 018 Literaturwissenschaftliches Kolloquium (f. Magister- und Staatsexamenskandidaten) [1-std.]
D. Janik
14-tägl.: Fr 8.30-10 — P 12

3. SPRACHPRAKTISCHE ÜBUNGEN

a) Sprachpraktische Übungen gemäß Studienordnungen

Grundstudium

- 019 Übungen zur Sprechfertigkeit (in 4 Parallelkursen) [2-std.]
- Kurs A
D. Sarrado
Mo 16.30-18 — P 107
 - Kurs B
B. Dufeu
Di 12-14 — SB II 03-134
 - Kurs C
B. Dufeu
Mi 8.30-10 — SB II 03-153
 - Kurs D
D. Sarrado
Mi 12-14 — SB II 03-144

Z.B.

bei Sussmann's

Bücher, Zeitschriften,
Zeitungen, Magazine
und Videos in
englischer, französischer,
italienischer und
spanischer Sprache.

An der Katharinenkirche, Zeil 127, 60313 Frankfurt, Telefon 069/1310751

020 Deutsch-französische Übersetzungen
(in 3 Parallelkursen) [2-std.]

- Kurs A
M. Isnard
Di 8.30-10 — P 102
- Kurs B
D. Dumontet
Mi 10 s.t.-11.30 — P 109a
- Kurs C
D. Sarrado
Z. u. O. w. noch bekanntgegeben

021 Aufsatzübungen
(in 3 Parallelkursen) [2-std.]

- Kurs A
M. Isnard
Di 10-12 — P 107
- Kurs B
D. Sarrado
Mi 8.30-10 — SB II 03-134
- Kurs C
N. N.
Z. u. O. w. noch bekanntgegeben

022 Französische Phonetik
(in 4 Parallelkursen) [1-std.]

- Kurs A
D. Sarrado
Mo 13-14 — PR 013
- Kurs B
D. Sarrado
Mo 14-15 — PR 013
- Kurs C
B. Dufeu
Di 8-9 — PR 013
- Kurs D
B. Dufeu
Di 9-10 — PR 013

Grund- und Hauptstudium

023 Französisch-deutsche Übersetzung
(in 3 Parallelkursen) [2-std.]

- Kurs A
C. Eckmann
Di 15.30-17 — P 201
(vorzugsweise für Studenten mit franz. Muttersprache)
- Kurs B
G. Damblemont
Mi 8.30-10 — SB II 03-144
- Kurs C
M. Scotti-Rosin
Do 8.30-10 — P 204

Hauptstudium

024 Deutsch-französische Übersetzung
(in 3 Parallelkursen) [2-std.]

- Kurs A
B. Dufeu
Do 8-9.30 — SB II 03-153
- Kurs B
M. Isnard
Do 11.30-13 — P 102
- Kurs C
D. Dumontet
Do 12-13.30 — P 108

025 Deutsch-französische Übersetzungsübung
(für Magister verpflichtend, für Staatsexamen fakultativ) [4-std.]

- M. Isnard*
14-tägl.: Fr 9-13 — P 13

026 Aufsatzübungen
(in 2 Parallelkursen) [2-std.]

- Kurs A: Literaturwissenschaft
D. Dumontet
Di 9.30-11 — P 108
- Kurs B: Sprachwissenschaft
N. N.
Mi 18 s.t.-19.30 — P 107

027 Klausurenkurs (14-tägl. im Wechsel)
[4-std.]

- Abt. I: Deutsch-französische Übersetzung
D. Dumontet
Fr 9-13 — P 108
- Abt. II: Aufsatz (Literaturwissenschaft)
G. Dörr
Fr 9-13 — P 108
- Abt. III: Aufsatz (Linguistik)
B. Dufeu
Fr 9-13 — P 13

**b) Fakultative sprachpraktische
Übungen**

Grundstudium

028 Französische Grammatik
(in 2 Parallelkursen) [2-std.]

- Kurs A
D. Sarrado
Mo 8.30-10 — SB II 03-444
- Kurs B
M. Isnard
Mi 8.30-10 — P 106

029 Stylistique française [1-std.]

- B. Dufeu*
Do 12-13 — P 6

030 Intonation française [1-std.]
B. Dufeu
 Di 10-11 — PR 013

Hauptstudium

031 Französische Grammatik [2-std.]
B. Dufeu
 Do 10 s.t.-11.30 — P 107

4. LANDESKUNDLICHE ÜBUNGEN

a) Landeskundliche Übungen gemäß Studienordnungen

Grundstudium

032 Einführung in die französische Landeskunde
 (in 2 Paarellkursen)

- Kurs A
G. Dörr
 Mi 8-10 — P 208
- Kurs B
D. Sarrado
 Mi 17-19 — P 102

Provenzalisch

035 Lektüre neuprovenzalischer Texte [2-std.]
M. Isnard
 Mi 11.30-13 — SB II 03-134

Italienisch

1. SPRACHWISSENSCHAFTLICHE LEHRVERANSTALTUNGEN

Vorlesung

001 Richtungen in der romanischen Sprachwissenschaft [2-std.]
N. N.
 Di 12.30-14 — P 4

Proseminar einführenden Charakters

036 Einführung in die italienische Sprachwissenschaft [2-std.]
N. N.
 Z. u. O. w. noch bekanntgegeben

Thematisch gebundenes Proseminar

037 Thema, Z. u. O. w. noch bekanntgegeben
N. N.

033 La Bourgogne artistique et littéraire [2-std.]
G. Dörr
 Fr 9-11 — P 109a

5. FACHDIDAKTISCHE ÜBUNGEN

Fachdidaktische Übung gemäß Studienordnungen

034 Geschichte des Fremdsprachenunterrichts unter besonderer Berücksichtigung des Französischen [2-std.]
N. Becker
 Mo 16-18 — SB II 03-436

Sonstige Übung

(für Studierende aller romanischen Philologien)

000 Computer-Netzwerkdienste für Romanisten [1-std.]
W. Lustig
 14-tägl.: Mo 18 s.t.-19.30 — Bibliothek B

Seminar

038 Kontrastive Untersuchungen zum Italienischen [2-std.]
N. N.
 Do 11.30-13 — SB II 03-444

2. LITERATURWISSENSCHAFTLICHE LEHRVERANSTALTUNGEN

Vorlesung

039 Thema, Zeit und Ort werden noch bekanntgegeben
N. N.

Kurs mit Vorlesungscharakter

040 Storia della letteratura italiana: il Quattrocento e il Cinquecento [1-std.]
B. Bosold
 Fr 13-14 — P 203

Literarische Übung

- 041 Begleitlektüre zur Vorlesung »Il Quattrocento e il Cinquecento« (mit Aufsatzübungen) [2-std.]
B. Bosold
 Fr 14-16 — P 203
- 042 Narratori del Novecento [1-std.]
B. Bosold
 Fr 16-17 — P 203

Proseminar einführenden Charakters

- 043 Einführung in die italienische Literaturwissenschaft
G. Damblemont
 Mo 8.30-10 — P 11

Thematisch gebundenes Proseminar

- 044 Liebeslyrik [2-std.]
C. Mundt-Espín
 Do 8.30-10 — SB II 03-436

Seminar

- 045 Italienische Geschichtsdramen [2-std.]
K. Ley
 Do 10-12 — P 106

Kolloquium

- 046 Literaturwissenschaftliches Kolloquium für Magister- und Staatsexamenskandidaten
K. Ley
 Z. u. O. n. V.

3. SPRACHPRAKTISCHE ÜBUNGEN**a) Sprachpraktische Übungen gemäß Studienordnung***Grundstudium*

- 047 Italienischer Sprachkurs I
 (nur für Studierende der Romanischen Philologie, in zwei Parallelkursen) [3-std.]
- Kurs A
V. Cessi
 Di 9-10 — P 201
 Mi 10-11 — P 104
 Do 11-12 — P 203
 - Kurs B
D. Ceroni
 Mi 13-14 — P 109a
 Do 14-16 — P 15

- 048 Italienischer Sprachkurs II
 (nur für Studierende der Romanischen Philologie) [4-std.]
V. Cessi
 Di 10-11.30 — P 102
 Mi 9-10, Do 12-13 — P 109a
- 049 Italienischer Sprachkurs III [3-std.]
V. Cessi
 Di 12-13, Mi 11-13 — P 7
- 050 Deutsch-italienische Übersetzungsübung anhand leichterer Texte als Vorbereitung für den Oberkurs [2-std.]
D. Ceroni
 Mi 14-16 — P 108

Grund- und Hauptstudium

- 051 Grammatik der italienischen Sprache [2-std.]
P. de Bernardo Stempel
 Mo 13 s.t.-14.30 — P 13

Hauptstudium

- 052 Italienischer Oberkurs:
 Deutsch-italienische Übersetzungsübungen [2-std.]
P. de Bernardo Stempel
 Mo 15-16.30 — P 17
- 053 Italienische Aufsatzübungen [2-std.]
V. Cessi
 Do 9-11 — P 13

4. LANDESKUNDLICHE ÜBUNGEN GEMÄSS STUDIENORDNUNG*Hauptstudium*

- 054 Übungen zur italienischen Landeskunde [2-std.]
C. Eckmann
 Do 11.30-13 — SB II 03-444

5. FACHDIDAKTISCHE ÜBUNG

- 055 Analyse der Italienisch-Lehrwerke [2-std.]
N. Becker
 Mo 14-16 — P 208

Sonstige Übung

(für Studierende aller romanischen Philologien)

- 000 Computer-Netzwerkdienste für Romanisten [1-std.]
W. Lustig
 14-tägl.: Mo 18 s.t.-1930 — Bibliothek B

Spanisch

1. SPRACHWISSENSCHAFTLICHE LEHRVERANSTALTUNGEN

Vorlesung

- 001 Richtungen in der romanischen Sprachwissenschaft [2-std.]
N. N.
Di 12.30-14 — P 4

Proseminar einführenden Charakters

- 056 Einführung in die spanische Sprachwissenschaft [2-std.]
M. Scotti-Rosin
Mi 8.30-10 — P 108

Thematisch gebundene Proseminare

- 057 Altspanisch [2-std.]
M. Scotti-Rosin
Di 15-17 — P 104
- 058 Spanisch außerhalb Europas [2-std.]
J. Blaser
Mi 12 s.t.-13.30 — SB 03-444

Seminar

- 059 Mündliche und schriftliche Texte im Spanischen und Portugiesischen [2-std.]
N. N.
Di 17-19 — Bibliothek B

2. LITERATURWISSENSCHAFTLICHE LEHRVERANSTALTUNGEN

Vorlesung

- 060 Cervantes in seiner und unserer Zeit [2-std.]
D. Janik
Mi, Do 9-10 — P 104
- 061 Thema, Z. u. O. w. noch bekanntgeben
N. N.

Literarische Übung

- 062 La presencia de escritoras en la literatura hispanoamericana [2-std.]
S. Giersberg
Mi 16-18 — SB II 03-134

Proseminar einführenden Charakters

- 063 Einführung in die hispanistische Literaturwissenschaft [2-std.]
S. Giersberg
Mi 13 s.t.-14.30 — SB II 03-134

Thematisch gebundenes Proseminar

- 064 Dichter Spanischamerikas im 20. Jahrhundert [2-std.]
D. Janik
Fr 10-12 — P 12
- 065 »Borges für Anfänger« [2-std.]
E. Geisler
Di 10.30-12 — SB II 03-134

Seminare

- 066 Benito Pérez Galdós [2-std.]
D. Janik
Di 8.30-10 — P 207
- 067 Calderón de la Barca
E. Geisler
Di 16-18 — P 3

Kolloquium

- 018 Literaturwissenschaftliches Kolloquium (f. Magister- und Staatsexamenskandidaten) [2-std.]
D. Janik
Fr 8.30-10 — P 12

Sprachandragogik

Kontaktstudium »Erwachsenengemäßes Lehren und Lernen einer Fremdsprache«
(Beschreibung s. S. 84)

- Kontaktadresse:
Johannes Gutenberg-Universität,
Zentralstelle für universitäre Fort- und
Weiterbildung, 55099 Mainz
Tel. 39-21 33, Fax 39-47 14
- Besucheranschrift:
Forum 4, 1. OG, Zi. 01-416

Nächste Lerneinheit

- Berufsorientierter Sprachunterricht
E. Zehnder
Wochenendseminar:
31. Mai/1. Juni 1996 — Beginn in P 1

3. SPRACHPRAKTISCHE ÜBUNGEN

**a) Sprachpraktische Übungen
gemäß Studienordnungen***Grundstudium*

- 068 Spanischer Sprachkurs I
(in 3 Parallelkursen) [3-std.]
- Kurs A
W. Lustig
Mo 12-13.30 — P 109a
Do 13-14 — P 12
 - Kurs B
J. Blaser
Di 10-12 — P 13
Do 13-14 — SB II 03-153
 - Kurs C
N. N.
Z. u. O. w. noch bekanntgegeben
Nur für Studierende der Romanischen Philologie und der Wirtschaftspädagogik
- 069 Spanischer Sprachkurs II [3-std.]
- Kurs A
J. Blaser
Mo 12-14 — SB II 03-444
Do 14-15 — SB II 03-153
 - Kurs B
N. N.
Z. u. O. w. noch bekanntgegeben
Nur für Studierende der Romanischen Philologie und der Wirtschaftspädagogik
- 070 Spanischer Sprachkurs III
(in 2 Parallelkursen) [3-std.]
- Kurs A
J. Blaser
Mo 8.30-10 — P 13
Do 15-16 — SB II 03-153
 - Kurs B
I. Weiss de Seng
Mo 13 s.t.-14.30 — P 12
Do 9-10 — SB II 03-134
Nur für Studierende der Romanischen Philologie und der Wirtschaftspädagogik
- 071 Übungen zur spanischen Grammatik
(in 2 Parallelkursen) [2-std.]
- Kurs A
I. Weiss de Seng
Mi 11-13 — Altes Rewi-Haus Hs V
 - Kurs B
W. Lustig
Do 14-16 — SB II 03-436

- 072 Deutsch-spanische Übersetzungsübungen anhand von leichteren Texten (in 2 Parallelkursen) [2-std.]
- Kurs A
W. Lustig
Mo 14-15 — P 203
 - Kurs B
I. Weiss de Seng
Mi 10-11 — P 15

Hauptstudium

- 073 Spanischer Oberkurs:
Deutsch-spanische Übersetzungsübungen (in 2 Parallelkursen) [2-std.]
- Kurs A
W. Lustig
Di 11.30-13 — SB II 03-153
 - Kurs B
I. Weiss de Seng
Do 12-14 — P 201
- 074 Fachaufsatz: Linguistik
J. Blaser
Di 17-19 — Bibliothek B

**b) Fakultative sprachpraktische
Übungen***Grundstudium*

- 075 Sprachpraktische Übung für Anfänger [1-std.]
N. N.
Z. u. O. w. noch bekanntgegeben

Hauptstudium

- 076 Spanisch-deutsche Übersetzungsübungen [2-std.]
W. Lustig
Mo 16 s.t.-17.30 — P 106

4. LANDESKUNDLICHE ÜBUNGEN

**a) Landeskundliche Übungen gemäß
Studienordnungen***Hauptstudium*

- 077 Einführung in die hispanoamerikanische Landeskunde am Beispiel Paraguay [2-std.]
W. Lustig
Di 13.30-15 — P 108

**b) Fakultative landeskundliche
Übungen**

siehe: Verant.-Nr. 078

Sonstige Übung

(für Studierende aller romanischen Philologien)

- 000 Computer-Netzwerkdienste für Romanisten
[1-std.]
W. Lustig
14-tägl.: Mo 18 s.t.-1930 — Bibliothek B

Portugiesisch**1. SPRACHWISSENSCHAFTLICHE
LEHRVERANSTALTUNGEN****Vorlesung**

- 001 Richtungen in der romanischen Sprachwissenschaft [2-std.]
N. N.
Di 12.30-14 — P 4

Proseminar einführenden Charakters

- 079 Einführung in die portugiesische Sprachwissenschaft [2-std.]
M. Scotti-Rosin
Di 8.30-10 — P 13

Thematisch gebundenes Proseminar

- 080 *Perífrases verbais em portugues* [2-std.]
C. da Rosa
Mi 16-17.30 — P 6

Seminar

- 061 Mündliche und schriftliche Texte im Spanischen und Portugiesischen [2-std.]
N. N.
Di 17-19 — Bibliothek B

**2. LITERATURWISSENSCHAFTLICHE
LEHRVERANSTALTUNGEN****Vorlesung**

- 081 Einführung in die neuere brasilianische Literatur [2-std.]
E. Geisler
Mi 12-14 — P 11

Proseminar einführenden Charakters

- 082 Einführung in die portugiesische Literaturwissenschaft [2-std.]
F. Silva-Brummel
Mi 13 s.t.-14.30 — P 104

Katalanisch

- 078 Die katalanischen Länder im Spiegel der Presse (mit Lektüre katalanisch-sprachiger Texte) [1-std.]
W. Lustig
Mo 15-15.45 — P 203

Thematisch gebundenes Proseminar

- 083 *Teolinda Gersão: Leituras e análise literária* [2-std.]
C. da Rosa
Do 10 s.t.-11.30 — P 12

Seminar

- 084 *Machado de Assis!* [2-std.]
E. Geisler
Mi 16-18 — P 103

3. SPRACHPRAKTISCHE ÜBUNGEN**a) Sprachpraktische Übungen
gemäß Studienordnungen****Grundstudium**

- 085 Portugiesischer Sprachkurs I [3-std.]
F. Silva-Brummel
Mo 9.30-11 — P 15
Di 9-10 — P 204
Für Hörer aller Fachbereiche
- 086 Portugiesischer Sprachkurs II [3-std.]
C. da Rosa
Mi 12 s.t.-13.30 — P 207
Do 14-15 — P 106
Für Hörer aller Fachbereiche
- 087 Portugiesischer Sprachkurs III [3-std.]
F. Silva-Brummel
Di 10-11 — P 109 a
Mi 9.30-11 — P 107
Für Hörer aller Fachbereiche
- 088 Aufsatz für Fortgeschrittene [2-std.]
C. da Rosa
Mi 14 s.t.-15.30 — P 13

Hauptstudium

- 089 Portugiesischer Oberkurs: [2-std.]
- 1. *Leitura e comentário de textos*
F. Silva-Brummel
Di 13 s.t.-14.30 — P 12
 - 2. Übersetzung Deutsch-Portugiesisch
C. da Rosa
Mi 10 s.t.-11.30 — SB II 03-134

- 090 Conversação para estudantes do nível III
[1-std.]
F. Silva-Brummel
Mo 13 s.t.-13.45 — P 201
- 091 Revisão da gramática portuguesa [1-std.]
F. Silva-Brummel
Mo 13.45-14.30 — P 201

4. LANDESKUNDLICHE ÜBUNGEN

- 092 Landeskunde: História da cultura portuguesa
[1-std.]
C. da Rosa
Mi 9-10 — P 203

Rumänisch

Sprachpraktische Ausbildung

- 098 Rumänischer Sprachkurs für Anfänger
[2-std.]
G. Csejka
Mi 13-15 — Altes Rewi-Haus Hs VI

Sonstige Übung

(für Studierende aller romanischen Philologien)

- 000 Computer-Netzwerkdienste für Romanisten
[1-std.]
W. Lustig
14-tägl.: Mo 18 s.t.-1930 — Bibliothek B

- 099 Rumänischer Sprachkurs für Fortgeschrittene
[2-std.]
G. Csejka
Mi 15-17 — Altes Rewi-Haus Hs VI
- 100 Rumänien – kulturgeschichtlicher Hintergrund [2-std.]
G. Csejka
Mi 17-19 — Dienstzimmer H. Csejka
(P Zi. 01-552)

Russisch/Slavische Philologie

- Einführungsveranstaltung für Studienanfänger, Fach- und Hochschulwechsler findet im Sommersemester nicht statt

Vorlesungen

- 101 Die russische Literatur im Zeitalter der Aufklärung [2-std.]
E. Reißner
Di 14-16 — P 13
- 102 Lexikologie des Russischen [1-std.]
W. Girke
Fr 10-11 — P 15
- 103 Polski teatr plastyczny [1-std.]
M. Sugiera
Mi 14-15 — P 5
- 104 Die slavischen Sprachen [2-std.]
U. Patzke
Di 14 s.t.-15.30 — P 203
- 105 Epischer Diskurs in der russischen Literatur des 19. Jahrhunderts [2-std.]
G. Goes
Do 13.30-15 — P 108
Vorlesung mit Übung

Proseminare

- 106 Einführung in die Sprachwissenschaft
[3-std.]
W. Girke
Mi 8-10.15 — P 15
- 107 Phonetik und Phonologie des Russischen
[2-std.]
W. Girke
Fr 8 s.t.-9.30 — P 15
- 108 Prosa der Ersten Emigration (1918-1941)
[2-std.]
R. Goldt
Di 10-12 — P 207
- 109 Textsorten [2-std.]
U. Patzke
Mi 11-13 — P 107
- 110 Schäferdichtung in der Renaissance und im Barock bei den Kroaten [2-std.]
B. Palme
Di 10-12 — R 27
- 111 Deskriptive Grammatik des Tschechischen II. Syntax und Textsyntax [2-std.]
B. Köberle
Z. u. O. n. V.

- 112 Russische Satire im 20. Jahrhundert [2-std.]
G. Goes
 Do 10-12 — Zi 28

Hauptseminare

- 113 Sprache der schönen Literatur [2-std.]
W. Girke
 Mi 12.30-14 — P 108
- 114 Publizistik russischer Schriftsteller der Gegenwart (in russ. Sprache) [2-std.]
J. Meichel
 Fr 10.30-12 — Zi 28
- 115 Ende der Geschichte im polnischen Drama [2-std.]
M. Sugiera
 Di 12 s.t.-13.30 — Polonicum

Kolloquien

- 116 Kolloquium in russ. Sprache. Aspekte der Geistesgeschichte Russlands (ab 6. Sem.) [3-std.]
J. Meichel
 Mi 10-12 — P 108
 Do 10-11 — P 7
- 117 Sprachwissenschaftliches Kolloquium [2-std.]
U. Patzke
 Di 12-14 — P 4

Sprachpraktische Veranstaltungen – Übungen

- Propädeutikum in Russisch (Intensivkurs): verpflichtend für alle Studienanfänger. Zeit: 1.-11. Oktober 1996, ca. 25 Stunden pro Woche. Beginn: 1. Oktober 1996, 10 Uhr, P 105. Anmeldeschluß: 19. Juli 1996
R. Ritschel
- Fortsetzung des Intensivkurses während des Semesters
 - Kurs A
R. Ritschel
 Mo 8-9.30 — P 15
 Fr 10.30-12 — P 107
 - Kurs B
R. Ritschel
 Mo 9.30-11 — P 12
 Fr 9 s.t.-10.30 — P 203

ab 2. Semester

- 118 Phonetik und Intonation [2-std.]
R. Goldt
 Mi 10-12 — SL 013

- 119 Landeskunde [2-std.]
R. Goldt
 Di 14-16 — R 134

ab 4. Semester

- 120 Übersetzung Deutsch-Russisch I [2-std.]
R. Goldt
 Fr 8.30-10 — P 107
- 121 Aufsatz/Textparaphrase I [2-std.]
R. Goldt
 Fr 14-16 — R 134
- 122 Konversation I [2-std.]
R. Goldt
 Di 8.30-10 — P 203

ab 6. Semester

- 123 Übersetzung Deutsch-Russisch [2-std.]
J. Meichel
 Mo 10-12 — P 203
- 124 Konversation in russischer Sprache [2-std.]
J. Meichel
 Di 13-15 — P 102
- 125 Grammatik II [2-std.]
R. Goldt
 Mo 14 s.t.-15.30 — R 134
- 126 Übersetzung Russisch-Deutsch [2-std.]
R. Ritschel
 Do 8.30-10 — SB II 03-144
- 127 Einführung in die Methodik und Didaktik des Russischunterrichts [2-std.]
R. Ritschel
 Do 11 s.t.-12.30 — P 15

ab 8. Semester

- 128 Klausurenkurs für Examenskandidaten (Übersetzung Russisch-Deutsch) [2-std.]
R. Ritschel
 Di 8.30-10 — P 109a
- 129 Klausurenkurs für Examenskandidaten (Aufsatz/Textparaphrase Russisch) [3-std.]
J. Meichel
 Mo 13-14 — P 206
 Di 10 s.t.-11.30 — P 201

POLNISCH

- 130 Konversation [2-std.]
H. Matuschek
 Mi 10.30-12 — Polonicum
- 131 Übersetzungen Deutsch-Polnisch [2-std.]
H. Matuschek
 Di 9-10.30 — Polonicum
 Hauptstudium

- 132 Übersetzung Deutsch-Polnisch [2-std.]
H. Matuschek
Mi 9 s.t.-10.30 — Polonicum
Grundstudium und Nebenfach
- 133 Nacherzählung [2-std.]
H. Matuschek
Do 10.30-12 — Polonicum
- 134 Übungen zum Hörverständnis [2-std.]
H. Matuschek
Fr 10.30-12 — Polonicum
- 135 Landeskunde: Der polnische Spielfilm [2-std.]
H. Matuschek
Fr 9-10.30 — Polonicum
- 136 Übung zum Hauptseminar: Lektüre, sprachliche Vorbereitung der Texte, Aufsatz in polnischer Sprache [2-std.]
H. Matuschek
Di 10.30-12 — Polonicum
- 137 Ausgewählte Probleme der polnischen Sprachwissenschaft [2-std.]
H. Matuschek
Do 9-10.30 — Polonicum
- 138 Übersetzung fachsprachlicher literaturwissenschaftlicher Texte [2-std.]
N.N.
Mo 9-10.30 — Polonicum
- MAINZER POLONICUM**
- 139 Polnisch für Anfänger (s. S. 86)
I. Derecka-Weber, M. Maskala
- KROATISCH/SERBISCH**
- 140 Serbokroatisch für Fortgeschrittene, Stufe I [4-std.]
B. Palme
Di, Do 8.30-10 — R 134
- 141 Serbokroatisch für Fortgeschrittene, Stufe III [3-std.]
B. Palme
Mo 8.30-11 — R 134
- 142 Konversation für Mittel- und Oberstufe [2-std.]
B. Palme
Do 14-16 — PR 134
- 143 Deskriptive Grammatik des Kroatischen und Serbischen II [2-std.]
B. Palme
Mi 8.30-10 — R 134
- 144 Die kroatische und serbische Literatur II [2-std.]
B. Palme
Do 14-16 — R 134
- SLOVENISCH**
- 145 Slovenisch für Fortgeschrittene [2-std.]
B. Palme
Fr 8.30-10 — R 134
- TSCHECHISCH**
- Intensivkurs Tschechisch für Anfänger
B. Köberle
7.-25. Oktober 1996, Mo-Fr 9-14 — P 106
- 146 Tschechisch für Fortgeschrittene I [4-std.]
J. Kríž
Mo, Mi 16-18 — Polonicum
- 147 Tschechisch für Fortgeschrittene III [2-std.]
J. Kríž
Mo 14-16 — Polonicum
- 148 Übung zur tschechischen Sprachfertigkeit. Aufbau der schriftlichen und mündlichen Texte [1-std.]
B. Köberle
Mo 12-13 — Polonicum
- 149 Lektüre, Interpretation und Aufsatz in tschechischer Sprache (literatur- und sprachwissenschaftliche Texte) [1-std.]
B. Köberle
Mo 13-14 — Polonicum
- 150 Tschechischer Filmclub
B. Köberle
Z. n. V. — Polonicum

Klassische Philologie

- Einführungsveranstaltung für Studienanfänger, Fach- und Hochschulortwechsler (Studiengang Latein und Griechisch)
W. Nicolai
Fr, 12. April 1996, 9-11 — P 206

Vorlesungen

- 201 Ilias [2-std.]
W. Nicolai
Do 10-12 — P 206
- 202 Einführung in die griechische Rhetorik [2-std.]
C. Riedweg
Mi 10-12 — P 206

- 203 Omnia vincit Amor. Liebe und Liebende in der römischen Poesie [2-std.]
A. Wlosok
Di 10-12 — P 206
- 204 Tacitus und Sueton [2-std.]
K. Sallmann
Mo 11-13 — P 206
- 205 Historische Landeskunde: Peloponnes [1-std.]
D. Müller
Mi 17-18 — P 206
- 206 Lectio Latina: Epistolographi [1-std.]
K. Sallmann
Fr 10-11 — P 206
- 214 Griechisches Proseminar: Xenophon, Kyropädie [2-std.]
C. Pietsch
Di 12-14 — P 206
- 215 Lateinisches Proseminar I (für Anfänger): Texte zur römischen Religionsgeschichte [3-std.]
K. Sallmann
Mo 14-16 — P 206
Mi 16-17 — P 207
- 216 Lateinisches Proseminar II (für Fortgeschrittene): Lucan [2-std.]
D. Müller
Do 14-16 — PR 331

Seminare und Übungen

a) für alle Stufen

- 207 Griechische Lektüre: Aristoteles, De caelo [2-std.]
C. Pietsch
Z. u. O. n. V.
- 208 Lateinische Lektüre: Kirchenväterlektüre: Augustinus, De civitate Dei (2. Teil) [2-std.]
A. Wlosok
Do 16-18 — P 206
- 209 Übung: Vorbereitung der Griechenland-Exkursion [2-std.]
D. Müller, W. Nicolai, C. Riedweg
Do 18-20 — P 206
- 210 Übung: Einführung in die klassische griechische Literatur (Kolloquium über ausgewählte Texte in deutscher Übersetzung, für Studierende aller Fachbereiche) [2-std.]
W. Nicolai
Di 16-18 — PR 331
- 211 Übung: Griechische Sprachwissenschaft: Formen- und Wortbildungslehre 2 [2-std.]
G. Kurz
Di 14-16 — PR 331

b) für die Unterstufe

- 212 Griechische Lektüre (insbesondere für Anfänger): Platon, Gorgias [4-std.]
C. Riedweg
Mo 16-18, Mi 13-15 — P 206
- 213 Lateinische Lektüre für Anfänger: Sallust, Bellum Iugurthinum, mit besonderer Berücksichtigung der großen Reden [4-std.]
U. Reinhardt
Di 14-16, Fr 8.30-10 — P 206

- 217 Griechische Stilübungen I [3-std.]
E. Schlitz
Mo 8.30-10, Do 8-9 — P 206
- 218 Vorkurs zu den lateinischen Stilübungen I [1-std.]
M. Giesche
Di 8-9 — P 206
- 219 Lateinische Stilübungen I [3-std.]
S. Föllinger
Mi 8-9, Fr 11-13 — P 206

c) für die Oberstufe

- 220 Griechisches Hauptseminar: Platons Eroskonzeption [2-std.]
W. Nicolai
Mo 15.30-17 — PR 331
- 221 Lateinisches Hauptseminar: Vergil, Bucolica [2-std.]
A. Wlosok
Mi 15-17 — P 206
Zusätzlich eine mehrstündige Samstagsveranstaltung
- 225 Lateinisches Hauptseminar: Szenen aus Petron, Dictys und Apuleius [2-std.]
K. Sallmann
Fr 14-16 — P 207
- 223 Lateinische Stilübungen II [3-std.]
M. Giesche
Mi 8-9 — P 207
Fr 11-13 — P 109a
- 224 Griechisch-deutscher Übersetzungskurs [2-std.]
W. Nicolai/C. Riedweg
Mo 18-20 — PR 331
- 225 Übung: Fachdidaktik der Alten Sprachen [2-std.]
H.-J. Glücklich
Di 18-20 — P 206

Griechische, lateinische und neugriechische Sprachkurse für Hörer aller Fachbereiche

Anmeldung zu den Kursen (außer Neugriechisch):

- Anfängerkurse: Mo, 15.4.1996, 14-16, P 106
- Lateinische Lektürekurse: Mo, 15.4.1996, 16.30-18, P 109a
- Alle anderen Kurse: 12.-16.2.1996 oder 15.4.1996 (s.o.)

I. In der Vorlesungszeit

A. GRIECHISCH FÜR HÖRER ALLER FACHBEREICHE

251 Griechisch für Anfänger [4-std.]

G. Kurz

Mo 8-10 — P 109a

Do 8-10 — P 106

Beginn: Do, 18.4.1996

252 Griechisch für Fortgeschrittene [4-std.]

D. Müller

Mo 8.30-10 — P 7

Do 8.30-10 — P 102

Beginn: Mit Klausur, Do, 18.4.1996, 8.30, P 102

253 Griechische Lektüre: Platon [4-std.]

G. Kurz

Mo 16.30-18 — P 109a

Mi 10-12 — P 201

Beginn: Mit Klausur, Mi, 17.4.1996, 10 s.t., P 201

B. GRIECHISCH FÜR STUDIERENDE DER EVANGELISCHEN THEOLOGIE

254 Griechisch I [6-std.]

K. Domiter

Mo 14-16 — P 108

Mi 13.30-15 — P 201

Do 14.30-16 — P 107

Beginn: Mi, 17.4.1996

255 Griechisch II [6-std.]

K. Domiter

Mo 8.30-10 — P 107

Mi 15 s.t.-16.30 — P 208

Do 8.30-10 — P 201

Beginn: Mit Klausur, Mi, 17.4.1996

C. LATEIN FÜR HÖRER ALLER FACHBEREICHE

256 Latein für Anfänger

(in 3 Parallelkursen) [4-std.]

• Kurs A

A. Broger

Mo 10-12 — P 207

Mi 8-10 — P 5

Beginn: Mi, 17.4.1996

• Kurs B

U. Reinhardt

Di 11-13 — P 104

Fr 10-12 — P 110

Beginn: Di, 16.4.1996

• Kurs C

U. Reinhardt

Di 14-16 — P 206

Fr 13 s.t.-14.30 — P 206

Beginn: Di, 16.4.1996

257 Latein für Fortgeschrittene

(in 2 Parallelkursen) [4-std.]

Beginn für beide Kurse: Mit Klausur, Di, 16.4.1996, 14 s.t., Hs IV (Welderweg 4)

• Kurs A

D. Müller

Mo 11-13 — P 15

Do 11-13 — P 13

• Kurs B

N. N.

Di 14-16 — Hs IV (Welderweg 4)

Fr 14-16 — P 102

258 – 261 Lateinische Lektüre

(in 4 Parallelkursen) [4-std.]

Beginn für alle Kurse: Mit Klausur, Mi, 17.4.1996, 14 s.t., P 6

• Kurs A: Cicero, Philosophische Schriften

K. Domiter

Mo 12-14 — P 7

Do 11.30-13 — P 12

• Kurs B: Sallust und Sueton

W. Hoben

Mo, Do 17-19 — P 208

• Kurs C: Livius

M. Giesche

Mo 14-16 — P 106

Do 14-16 — P 206

• Kurs D: Otto von Freising

G. Kurz

Mo 14.30-16 — P 13

Mi 14-16 — P 6

D. NEUGRIECHISCH

- 262 Neugriechisch für Fortgeschrittene [3-std.]
D. Müller
 Mi 13.30-15 — P 207
 Mi 15-16 — SL 013
- 263 Neugriechische Lektüre: Odysseas Elytis,
 Auswahl aus den Gedichten [2-std.]
D. Müller
 Mi 18-20 — PR 352

II. In der vorlesungsfreien Zeit

A. FRÜHJAHR 1996

- 264 Latein für Fortgeschrittene [15-std.]
G. Kurz
 21.2.-20.3.1996: Mo-Fr 9-12, P 204
 (Z. u. O. eines evtl. Parallelkurses werden
 noch bekanntgegeben)

B. HERBST 1996

- 265 Latein für Fortgeschrittene [15-std.]
U. Reinhardt
 30.9.-23.10.1996: Mo, Di, Do, Fr (und Mi
 2.10.) 9-12, P 204
 Abschlußklausur: Mi, 23.10.1996
 (Z. u. O. eines evtl. Parallelkurses werden
 noch bekanntgegeben)

Klassische Archäologie

- Einführungsveranstaltung für Studienanfänger
 [2-std.]
K. Junker
 Mi, 10. April 1996, 11-13 — P 3

Vorlesungen

- 301 Die Rezeption von Skulpturen der griechi-
 schen Hochklassik in der römischen Kunst
 [2-std.]
R. Bol
 Do 11-13 — P 3
- 302 Griechische Kunst in der Zeit der Perserkriege
 [2-std.]
A. Leibundgut-Maye
 Mi 13-15 — P 3

Übungen

- 303 Anfängerübung: Vorlesungsbegleitende Übung
 [2-std.]
R. Bol und G. Nick
 Do 16-18 — P 210
- 304 Anfängerübung: Einführung in das Studium der
 klassischen Archäologie [2-std.]
A. Leibundgut-Maye
 Di 11-13 — P 210
- 305 Proseminar: Einführung in die praktische Ar-
 chäologie [2-std.]
R. Fleischer
 nach den Übungen — P 210

- 306 Übung: (Grund- und Hauptstudium): Kunst
 und Politik. Die Entstehung der atheanischen
 Demokratie (in Zusammenarbeit mit dem In-
 stitut für Alte Geschichte) [2-std.]
K. Junker, F. Bernstein
 Mi 15-17 — P 210
- 307 Seminar: (Exkursionsvorbereitung) Fremd-
 einflüsse und Eigenständigkeit in der Kunst
 des hellenisierten Orients. Ausgewählte
 Denkmäler der Provinzen Syria und Arabia.
 [2-std.]
R. Bol, T. Weber
 Mi 17-19 — P 210
- 308 Seminar: Ausgewählte Werke hellenistischer
 Kunst [2-std.]
R. Fleischer
 Mi 11-13 — P 210
- 309 Seminar: Kunstraub in Rom (griechische
 Kunstwerke in Rom) [2-std.]
A. Leibundgut-Maye
 Di 15-17 — P 210
- 310 Kolloquium: Neue archäologische Funde und
 Forschungen [2-std.]
R. Fleischer
 Fr 11-13 — P 210
- 311 Doktoranden/Magistrandenkolloquium
 [2-std.]
*R. Bol, R. Fleischer, U. Höckmann,
 K. Junker, A. Leibundgut-Maye*
 nach der Übung — P 210

- 312 Groß-Exkursion: Syrien und Jordanien (Oktober 1996)
R. Bol, T. Weber

- 313 Kurz-Exkursionen (nach vorheriger Ankündigung)
*R. Fleischer, K. Junker,
A. Leibundgut-Maye*

Kunstgeschichte

Die Lehrveranstaltungen finden, wenn nicht anders vermerkt, im Hörsaal oder Seminarraum des Kunstgeschichtlichen Instituts, Binger Str. 26, statt.

- Einführungsveranstaltung für Studienanfänger, Fach- und Hochschulortwechsler (obligatorisch für Studierende im Hauptfach, Nebenfach, Lehramt)
C. Meier
Di, 9. April 1996, 17-18 — P 2
- Semestereröffnung und Einführung in das Institut (obligatorisch für Studienanfänger im Haupt- und Nebenfach)
Mi, 17. April 1996, 15 Uhr — Binger Str. 26, Seminarraum

Vorlesungen

- 401 Geschichte der Kunst von der altchristlichen Zeit bis zur Gegenwart, Überblick in 6 Semestern, Teil VI: 19. und 20. Jahrhundert [2-std.]
H.-J. Imiela
Mo 18-20
- 402 Die hochmittelalterliche Goldschmiedekunst [2-std.]
C. Meier
Di 16-18
- 403 Niederländische Malerei des 16. Jahrhunderts [2-std.]
M. Bringmann
Do 17-19
- 404 Römische Barockmalerei – Pietro da Cortona, Giovanni Lanfranco und andere Maler des 17. Jh. [2-std.]
E. Schröter
Do 13-15

SEMINARE FÜR HAUPT- UND NEBENFACHSTUDIERENDE, LEHRAMTSKANDIDATEN UND STUDIERENDE DES FACHES FREIE BILDENDE KUNST

Proseminare

- 405 Einführung in die Bildkünste [2-std.]
M. Bringmann
Fr 9-11

- 406 Einführung in die Bildkünste [2-std.]
C. Meier
Do 9-11
- 407 Einführung in die Architektur [2-std.]
K. Kappel
Mi 13-15
- 452 Einführung in die Architektur (= Einführung in die Christliche Archäologie und Byzantinische Kunstgeschichte) [2-std.]
U. Peschlow
Mo 9-11
- 408 Einführung in die Ornamentik [2-std.]
E. Schröter
Fr 11-13
- 409 Französische Malerei des 17. Jahrhunderts [2-std.]
D. Bieneck
Di 14-16
- 410 Der Landschaftsgarten des 18. und 19. Jahrhunderts [2-std.]
U. Engel
Fr 13-15
- 411 Probleme der Denkmalpflege [2-std.]
W. Brönnner
Mi 15-17

Hauptseminare

- 412 Nikolaus von Verdun und die Goldschmiedekunst seiner Zeit [2-std.]
C. Meier
Mi 11-13
- 413 Florentinische Plastik des 16. Jahrhunderts [2-std.]
M. Bringmann
Di 11-13
- 414 Caravaggio im Kontext seiner Zeit
E. Schröter
Do 15-17

Übungen

- 415 Übungen vor Originalen [2-std.]
D. Bieneck, K. Kappel
Termin und Ort w. noch bekanntgegeben

- 416 Beschreibung, Bestimmung und Datierung von Kunstwerken [2-std.]
C. Cantzler
Di 9-11
- 417 Einführung in das wissenschaftliche Arbeiten [2-std.]
U. Engel
Mo 14-16
- 418 Architektonisches Zeichnen und Bauaufnahme [2-std.]
V. Geißler
14 tägl.: Mo 17 s.t.-18.30
- 419 Übung anhand der graphischen Bestände des Landesmuseums Mainz [2-std.]
N. Suhr
Mo 16-18 — Landesmuseum Mainz,
Große Bleiche 49
- 420 Museumskunde [2-std.]
W. Weber
Mi 15 s.t.-16.30 — Landesmuseum Mainz,
Große Bleiche 49

- 421 Übung zur Bauforschung [2-std.]
N. N.
Z. u. O. w. noch bekanntgegeben

Kolloquium

- Kolloquium mit Doktoranden und Kollegen [2-std.]
H. Biermann, M. Bringmann, H.-J. Imiela, U. Peschlow, E. Schröter, D. v. Winterfeld, C. Meier u. Wiss. Mitarbeiter
14-tägl.: Mo 16-18

Exkursionen

- Exkursionen zu Kunstdenkmälern und Museen (nach vorheriger Ankündigung) ganztägig an Wochenenden und in der vorlesungsfreien Zeit
M. Bringmann, U. Peschlow, E. Schröter, D. v. Winterfeld, C. Meier u. Wiss. Mitarbeiter

Christliche Archäologie und Byzantinische Kunstgeschichte

Die Lehrveranstaltungen finden, wenn nicht anders vermerkt, im Hörsaal oder Seminarraum des Kunstgeschichtlichen Instituts, Binger Str. 26, statt.

- Semestereröffnung und Einführung in das Institut (obligatorisch für Studienanfänger im Haupt- und Nebenfach)
Mi, 17. April 1996, 15 Uhr — Binger Str. 26, Seminarraum

Vorlesung

- 451 Der Latmos. Erforschung einer Region Kleinasiens in byzantinischer Zeit [2-std.]
U. Peschlow
Di 18-20

SEMINARE FÜR HAUPT- UND NEBENFACHSTUDIERENDE, LEHRAMTSKANDIDATEN UND STUDIERENDE DES FACHES FREIE BILDENDE KUNST

Proseminare

- 452 Einführung in die Architektur (= Einführung in die Christliche Archäologie und Byzantinische Kunstgeschichte) [2-std.]
U. Peschlow
Mo 9-11

- 453 Spätantik-frühchristliche Elfenbeine [2-std.]
M. Altripp
Di 13-15

- 454 Die mittel- und spätbyzantinischen Bauten Istanbuls [2-std.]
S. Möllers
Mo 11-13

Hauptseminar

- 455 Istanbul. Die frühbyzantinischen Denkmäler [2-std.]
U. Peschlow
Mi 9-11

Übungen

- 456 Bilder aus dem Leben Christi [2-std.]
M. Altripp
Mo 14-16
- 417 Einführung in das wissenschaftliche Arbeiten [2-std.]
U. Engel
Mo 14-16

Kolloquium und Exkursionen

- Colloquium Christliche Archäologie [1-std.]
U. Peschlow
14-tägl.: Mi 19-21

- Exkursionen: s. unter Kunstgeschichte

Orientkunde: Islamische Philologie, Islamkunde, Semitistik, Turkologie

Alle Veranstaltungen finden, sofern nicht anders angegeben, im Welderweg 20, R 00-112/00-116 großer Übungsraum, EG bzw. Welderweg 20, Raum 00-122 kleiner Übungsraum, EG statt.

- Einführungsveranstaltung für Studienanfänger, Fach- und Hochschulortwechsler
Mi, 10. April 1996, 12-13 — PR 00-112,
Welderweg 20

Vorlesung

- 501 Einführung in die Semitistik I [1-std.]
H.-R. Singer
14-tägl.: Mi 12 s.t.-12.45 — R 00-112

Wissenschaftliche Übungen

- 502 Arabisch II [3-std.]
M. Kropp
Mo 10-12 — RW II, Hs VII
Mi 11-12 — P 207
- 503 Persisch I [2-std.]
C. Bulut
Mo 12-14 — R 00-112
- 504 Türkisch II [3-std.]
H. Venzlaff
Di, Mi, Do 9-10 — R 00-112
- 505 Persisch III [2-std.]
L. Jost
Mo, Fr 9-10

Seminare

- 506 Klassische arabische Lektüre (4. Sem.) [2-std.]
L. Jost
Di 12-14 — R 00-112
- 507 Ausgewählte Suren des Koran [2-std.]
H. Venzlaff
Di, Do 10-11 — R 00-112
- 508 Muhammad 'Abduh: Reformdenker des Islam [2-std.]
M. Kropp
Di 14-16 — R 00-112
- 509 Arabische Texte zur Eroberung Nordafrikas [2-std.]
H.-R. Singer
14-tägl.: Mi 10.30-12 — R 00-112

- 510 Arabische Poesie [2-std.]
F.-C. Muth
Z. n. V.
- 511 Syrisch-aramäische Texte [1-std.]
H.-R. Singer
14-tägl.: Mi 12.45-13.30 — R 00-112
- 512 Äthiopische und byzantische Hofordnungen und -zeremonielle im Vergleich [2-std.]
G. Prinzing u. M. Kropp
Di 16-18 — Übungsraum Bibl. Byzantinistik (P 352)
- 513 Nabatäisch II [1-std.]
M. Kropp
Z. n. V.
- 514 Tigrinya II [2-std.]
M. Kropp u. R. Richter
Z. n. V.
- 515 Amharisch für Anfänger [2-std.]
R. Richter
Z. n. V.
- 516 Amharisch für Fortgeschrittene [2-std.]
R. Richter
Z. n. V.
- 517 Mustaufi: Nuzhat al-Qulub [1-std.]
H. Horst
Fr 10-11 — R 00-122
- 518 Ausgewählte persische Dichtung [1-std.]
H. Horst
Fr 11-12 — R 00-112
- 519 Kurdisch II [2-std.]
C. Bulut
Z. n. V.
- 520 Türkische Lektüre [2-std.]
C. Bulut
Do 11-13 — R 00-112
ab 4. Semester
- 521 Aziz Nesin: Ausgewählte türkische Kurzgeschichten [1-std.]
H. Venzlaff
Di 11-12 — R 00-112
- 522 Bulgarien in osmanischer Zeit (Moderne türkische Autoren) [2-std.]
H.-J. Kornrumpf
14-tägl.: Mi 10-12 — R 00-112

- 523 Fatwa's in arabischer und osmanischer Sprache [2-std.]
H.-J. Kornrumpf
14 tägl.: Mi 13-15 — R 00-112
- 524 Einführung in die Türk Sprachen [1-std.]
L. Johanson
Do 14-15 — R 00-112
- 525 Einführung in die Turkologie [2-std.]
L. Johanson
Mi 15-17 — R 00-112
- 526 Einführung in das wissenschaftliche Arbeiten (für Turkologen) [1-std.]
L. Johanson
Do 17-18
- 527 Einführung in das Kumanische [1-std.]
L. Johanson
Do 15-16 — R 00-112
- 528 Probleme der türkeitürkischen Grammatik [1-std.]
L. Johanson
Do 16-17 — R 00-112
- 529 Turkologisches Kolloquium für Examenskandidaten [2-std.]
L. Johanson
Mi 17-19 — R 00-112
- 530 Fragen zur türkischen Dialektologie [1-std.]
A. Menz
Di 16-17 — R 00-112
- 531 Tschuwaschisch [1-std.]
A. Menz
Di 15-16 — R 00-122

Sprachpraktische Übungen

- 532 Arabisch A (begleitend zu Arabisch I) [2-std.]
H. Lahmar
Fr 8.30-10.00 — P 6
- 533 Arabisch B (ab 3. Semester) [2-std.]
H. Lahmar
Fr 13-15 — P 6
- 531 Arabisch C (ab 4. Semester) [2-std.]
H. Lahmar
Fr 15-17 — P 6
- 535 Arabische TV-Nachrichten [1-std.]
H. Lahmar
Fr 11-12 — Videoraum 05a
- 536 Persisch A (begleitend zu Persisch I) [2-std.]
K. Dehghan
Mo 14-16 — R 00-112
- 537 Persisch B (ab 3. Semester) [1-std.]
K. Dehghan
Mo 16-17 — R 00-112
- 538 Persisch C (ab 4. Semester) [1-std.]
K. Dehghan
Mo 17-18 — R 00-112
- 539 Türkei Türkisch: Sprachpraktikum A (begleitend zu II) [2-std.]
F. Kiral
Di 10-12 — P 7
- 540 Türkei Türkisch: Sprachpraktikum B (Übersetzungsübungen 3. und 4. Semester) [2-std.]
F. Kiral
Mi 12-13.30 — P 101
- 541 Türkei Türkisch: Sprachpraktikum C (ab 4. Semester) [2-std.]
F. Kiral
Do 10-12 — R 00-122

Indologie

Alle Veranstaltungen finden in der Bibliothek des Instituts für Indologie, Pfeifferweg 5, EG links, statt

- Einführungsveranstaltung für Studienanfänger, Fach- und Hochschulortwechsler
Mi, 10. April 1996, 9-10
- 601 Sanskrit II [2-std.]
N. N.
Z. n. V.
- 602 Hindi/ Urdu für Anfänger [2-std.]
W. Schmitt
Z. n. V.
- 603 Sanskrit-Lektüre für wenig Geübte [2-std.]
N. N.
Z. n. V.

- 604 Sanskrit-Lektüre für Fortgeschrittene [2-std.]
N. N.
Z. n. V.
- 605 Texte aus dem Pali-Kanon [2-std.]
N. N.
Z. n. V.
- 606 Lektüre von Texten der Hindi-Literatur [2-std.]
N. N.
Z. n. V.
- 607 Tibetisch [1-std.]
A. Degener
Z. n. V.

Ägyptologie

- Einführungsveranstaltung für Studienanfänger, Fach- und Hochschulortwechsler findet im Sommersemester nicht statt

Vorlesungen

- 701 Geschichte des ägyptischen Staates: Die letzten Ramessiden [1-std.]
R. Gundlach
 Mo 12-13 — P 3

Seminare und Übungen

Die Veranstaltungen – außer Nr. 709 – finden im Seminarraum des Instituts für Ägyptologie, Pfeifferweg 5, 2. OG., statt

- 702 Mittelägyptisch II [2-std.]
H. Schmidt
 Mi 9-11
- 703 Mittelägyptischer Lektürekurs [2-std.]
P. Paminger
 Mo 14 s.t.-15.30
- 704 Archäologie I [2-std.]
P. Barthelmeß
 Mi 11 s.t.-12.30
- 705 Archäologisches Mittelseminar: Ägyptische Tempel im nubischen Raum [2-std.]
M. Schade-Busch
 Do 11 s.t.-12.30
- 706 Philologisches Oberseminar: Frühägyptische Texte [2-std.]
R. Gundlach
 Mo 9 s.t.-10.30
- 707 Doktorandenseminar und Doktorandenkolloquium: Aktuelle Forschungsprobleme [2-std.]
R. Gundlach
 Do 9. s.t.-10.30
- 708 Probleme und Phänomene der Zeit zwischen Altem und Neuem Reich (I) [2-std.]
T. v. d. Way
 Blockseminar (Z. w. noch bekanntgegeben)
- 709 Exkursionsseminar: Übungen an Originalobjekten in 24 schweizerischen sowie süd- und mittelfranzösischen Museen und Schlössern ca. 34 Doppelstunden
R. Gundlach, M. Schade-Busch, D. Stockfisch
 24. 05.-09.06.1996

Religionswissenschaft des Hellenismus

Vorlesungen

- 901 Stoische und neutestamentliche Ethik im Vergleich [2-std.]
D. Zeller
 Do 13 s.t.-14.30 — P 107
- 902 Auferstehung religionsgeschichtlich [2-std.]
D. Zeller
 Do 17-19 — P 104

Seminar

- 903 Max Webers Soziologie des Urchristentums [2-std.]
D. Zeller
 Mo 14-16 — Pfeifferweg 12

Übung

- 904 Lektüre zur stoischen Ethik [2-std.]
D. Zeller
 Do 10-12 — Pfeifferweg 12

Fachbereich 16: Geschichtswissenschaft

- Postanschrift:
Fachbereich Geschichtswissenschaft,
55099 Mainz, Fax 39-47 48
- Besucheranschrift:
Welderweg 18 (Philosophicum)
- Dekan: Univ.-Prof. Dr. Günter PRINZING,
P Zi. 125, Tel. 39-28 14/34 22, Sprechzeiten n. V.
- Prodekan:
Univ.-Prof. Dr. Dr. Peter Claus HARTMANN,
P Zi. 105, Tel. 39-26 64, Sprechzeiten n. V.
- Dekanat:
Marlies RUMP,
P Zi. 127, Tel. 39-28 14/34 22,
Sprechzeiten Mo-Fr 10-12

Informationen für Studierende

Studienfächer und -abschlußmöglichkeiten

- Vor- und Frühgeschichte:
Magister; Promotion, die keine Abschlußprüfung voraussetzt.
- Alte Geschichte:
Magister; Promotion, die keine Abschlußprüfung voraussetzt.
- Geschichte:
Erste Staatsprüfung für Lehramt an Gymnasien.
- Mittlere und Neuere Geschichte:
Magister; Promotion, die keine Abschlußprüfung voraussetzt; Nebenfach: Doppelabschluß Magister Artium der Johannes Gutenberg-Universität und Maîtrise der Université de Bourgogne, Dijon (s. S. 102).
- Geschichtliche Hilfswissenschaften:
Promotion, die keine Abschlußprüfung voraussetzt.
- Byzantinistik:
Magister; Promotion, die keine Abschlußprüfung voraussetzt.
- Osteuropäische Geschichte:
Magister; Promotion, die keine Abschlußprüfung voraussetzt.
- Buchwesen:
Magister; Promotion, die keine Abschlußprüfung voraussetzt.
- Musikwissenschaft:
Magister; Promotion, die keine Abschlußprüfung voraussetzt.

Einführungsveranstaltungen für Studienanfänger, Fach- und Hochschulortwechsler

- Geschichte:
Mittwoch, 10. April 1996, 14-16, P 1
- Buchwesen:
Dienstag, 9. April 1996, 16-18, P 6
- Musikwissenschaft:
Mittwoch, 10. April 1996, 14-16, P 161

Studienfachberatung

VOR- UND FRÜHGESCHICHTE

Schillerstraße 11 (Schönborner Hof),
Univ.-Prof. Dr. H. AMENT n. V.,
Anmeldung Tel. 39-32 27

- in der vorlesungsfreien Zeit vom 1. bis zum 4. April 1996:
Dr. M. AUFLEGER,
Univ.-Prof. Dr. N. BANTELMANN,
PD Dr. J. OLDENSTEIN,
Sprechzeiten n. V., Anmeldung Tel. 39-26 67
- in der Studieneinführungswoche vom 9. bis zum 12. April 1996:
Mo-Do 10-11
- in der Vorlesungszeit vom 15. April bis 19. Juli 1996:
PD Dr. J. OLDENSTEIN, Di 11-12
- in der vorlesungsfreien Zeit vom 22. Juli bis 30. September 1996:
n. V., Anmeldung Tel. 39-26 67

ALTE GESCHICHTE

Welderweg 18
Univ.-Prof. Dr. L. SCHUMACHER,
P Zi. 351, Tel. 39-27 51;
Dr. W. HOBEN, P Zi. 348, Tel. 39-33 56;
Dr. G. HORSMANN, P Zi. 349, Tel. 39-33 55;
Frank BERNSTEIN, P Zi. 121

- in der vorlesungsfreien Zeit vom 1. bis zum 4. April 1996:
HORSMANN, Mi 10-11;
HOBEN, Di, Fr 10-11;
BERNSTEIN, Do 11-12
- in der Studieneinführungswoche vom 9. bis zum 12. April 1996:
HOBEN, Di, Fr 10-11;
HORSMANN, Di 10-11;
BERNSTEIN, Do 11-12

- in der Vorlesungszeit vom 15. April bis 19. Juli 1996:
HORSMANN, Mo 11-12;
HOBEN, Di, Fr 10-11;
BERNSTEIN, Do 11-12
- in der vorlesungsfreien Zeit vom 22. Juli bis 30. September 1996:
HORSMANN, Mo 11-12;
HOBEN, Di, Fr 10-11

GESCHICHTE

Welderweg 18

- in der vorlesungsfreien Zeit vom 1. bis zum 4. April 1996: Mo 11-12 (nähere Informationen s. Schwarzes Brett)
- in der Studieneinführungswoche vom 9. bis zum 12. April 1996: Mo-Fr 10-12 (nähere Informationen s. Schwarzes Brett)
- in der Vorlesungszeit vom 15. April bis 19. Juli 1996: Dr. Hildegard ERNST, P Zi. 00-625, Tel. 39-44 56, Do 11-12 u. n. V.
- in der vorlesungsfreien Zeit vom 22. Juli bis 30. September 1996: Mo 11-12 (nähere Informationen s. Schwarzes Brett)

BYZANTINISTIK

Welderweg 18

- Univ.-Prof. Dr. G. PRINZING, P Zi. 345, Tel. 39-27 82;
L. HOFFMANN M.A., P Zi. 347, Tel. 42 92 (intern)
- in der vorlesungsfreien Zeit vom 1. bis zum 4. April 1996:
Univ.-Prof. Dr. G. PRINZING, n. V.
 - in der Studieneinführungswoche vom 9. bis zum 12. April 1996:
Univ.-Prof. Dr. G. PRINZING, n. V.
 - in der Vorlesungszeit vom 15. April bis 19. Juli 1996:
Univ.-Prof. Dr. G. PRINZING, n. V.
 - in der vorlesungsfreien Zeit vom 22. Juli bis 30. September 1996:
Univ.-Prof. Dr. G. PRINZING, n. V.

OSTEUROPÄISCHE GESCHICHTE

Welderweg 18

- Univ.-Prof. Dr. Dr. h.c. E. OBERLÄNDER, P Zi. 30, Tel. 39-28 11;
Dr. R. AHMANN, Zi. 34, Tel. 39-29 11;
- in der vorlesungsfreien Zeit vom 1. bis zum 4. April 1996: R. AHMANN, Termine n. tel. V.
 - in der Studieneinführungswoche vom 9. bis zum 12. April 1996:
AHMANN, Mo 11-13;
OBERLÄNDER, Di 11-13

- in der Vorlesungszeit vom 15. April bis 19. Juli 1996:
AHMANN, Di 14-15;
OBERLÄNDER, Di 12-13 u. n. V.
- in der vorlesungsfreien Zeit vom 22. Juli bis 30. September 1996:
R. AHMANN, Termine n. tel. V.

BUCHWESEN

Welderweg 18, III.Stock

Univ.-Prof. Dr. S. FÜSSEL, Tel. 39-34 69

Dr. R. MÜNCH M.A., Tel. 39-34 68

- in der vorlesungsfreien Zeit vom 1. bis zum 4. April 1996: n. tel. V.
- in der Studieneinführungswoche vom 9. bis zum 12. April 1996: Mi 11-12
- in der Vorlesungszeit vom 15. April bis 19. Juli 1996:
MÜNCH, Zi. 03-506, Do 12-13
- in der vorlesungsfreien Zeit vom 22. Juli bis 30. September 1996: n. tel. V.

MUSIKWISSENSCHAFT

Welderweg 18

Univ.-Prof. Dr. C.-H. MAHLING, P Zi. 158,

Tel. 39-25 89/22 59, Termine n. tel. V.;

Studienfachberatung: Dr. K. PFARR, P Zi. 157, Tel. 39-22 59/41 71, Mi 9-10 u. n. V.

- in der vorlesungsfreien Zeit vom 1. bis zum 4. April 1996: Mi 9-10 u. n. V.
- in der Studieneinführungswoche vom 9. bis zum 12. April 1996: Mi 9-10 u. n. V.
- in der Vorlesungszeit vom 15. April bis 19. Juli 1996: Mi 9-10 u. n. V.
- in der vorlesungsfreien Zeit vom 22. Juli bis 30. September 1996: Mi 9-10 u. n. V.

Vertrauensdozenten für ausländische Studierende

Philosophicum, Welderweg 18

- Alte Geschichte: N.N.
- Mittlere und Neuere Geschichte:
Dr. H. ERNST, P Zi. 00-625, Tel. 39-44 56, Sprechzeiten Do 11-12 u. n. V.
- Byzantinistik:
Univ.-Prof. Dr. phil. Günter PRINZING, P Zi. 345, Tel. 39-27 82, Sprechzeiten n. V.
- Osteuropäische Geschichte: Univ.-Prof. Dr. phil. Dr. h.c. Erwin OBERLÄNDER, P Zi. 30, Tel. 39-28 11, Sprechzeiten Di 12-13
- Buchwesen: Doris LÖSCH M.A., P Zi. 03-512, Tel. 39-34 68, Sprechzeiten Mo 14-15

- Musikwissenschaft: Univ.-Prof. Dr. phil. Friedrich Wilhelm RIEDEL, P Zi. 163, Tel. 39-28 99, Sprechzeiten Di 11-12

Seniorenbeauftragte

- Geschichte:
Univ.-Prof. Dr. phil. Hermann WEBER, P Zi. 113, Tel. 39-44 64, privat: 8 21 24, Sprechzeiten: 1. Semesterwoche Mi 10-11, sonst n. V.
- Musikwissenschaft: Univ.-Prof. Dr. phil. Christoph-Hellmut MAHLING, P Zi. 158, Tel. 39-25 89, Sprechzeiten n. V.

Studien-, Prüfungs- und Promotionsordnungen

VOR- UND FRÜHGESCHICHTE,
ALTE GESCHICHTE,
MITTLERE UND NEUERE GESCHICHTE,
OSTEUROPÄISCHE GESCHICHTE UND
BYZANTINISTIK

Die Studienordnung für diese Fächer im Magister- und Promotionsstudiengang vom 17.06.1992 ist im Dekanat erhältlich.

Die Ordnung für die Zwischenprüfung der Fachbereiche 11-16 und 23 der Johannes Gutenberg-Universität Mainz ist im Dekanat erhältlich, Preis 0,50 DM.

Magister; Promotion:

Die Ordnung für die Magisterprüfung der Fachbereiche 11-16 und 23 der Johannes Gutenberg-Universität Mainz ist im Dekanat erhältlich, Preis 1,- DM.

Die Promotionsordnung der Fachbereiche 11-16 und 23 der Johannes Gutenberg-Universität Mainz ist im Dekanat erhältlich, Preis 1,- DM.

GESCHICHTE

Der Studienplan des Fachbereichs 16 Geschichtswissenschaft für das Studium des Faches Geschichte ist im Sekretariat des Historischen Seminars erhältlich.

Lehramt an Gymnasien:

Die Ordnung für die Zwischenprüfung der Fachbereiche 11-16 und 23 der Johannes Gutenberg-Universität Mainz ist im Dekanat erhältlich, Preis 0,50 DM.

Die Landesverordnung über die Erste Staatsprüfung für das Lehramt an Gymnasien ist im Buchhandel und in der Geschäftsleitung des Historischen Seminars erhältlich.

- Prüfungsamt: s. S. 69

GESCHICHTLICHE HILFSWISSENSCHAFTEN

Promotion:

Die Ordnung für die Zwischenprüfung der Fachbereiche 11-16 und 23 ist im Dekanat erhältlich, Preis 0,50 DM.

Die Promotionsordnung der Fachbereiche 11-16 und 23 der Johannes Gutenberg-Universität Mainz ist im Dekanat erhältlich, Preis 1,- DM.

BUCHWESEN

Die Studienordnung für das Fach Buchwesen im Magister- und Promotionsstudiengang vom 17.06.1992 ist im Institutssekretariat erhältlich.

Die Ordnung für die Zwischenprüfung der Fachbereiche 11-16 und 23 der Johannes Gutenberg-Universität Mainz ist ebenfalls im Institutssekretariat erhältlich.

Magister; Promotion:

Die Ordnung für die Magisterprüfung der Fachbereiche 11-16 und 23 der Johannes Gutenberg-Universität Mainz ist im Dekanat erhältlich, Preis 1,- DM.

Die Promotionsordnung der Fachbereiche 11-16 und 23 der Johannes Gutenberg-Universität Mainz ist im Dekanat erhältlich, Preis 1,- DM.

MUSIKWISSENSCHAFT

Der Studienplan des Fachbereichs 16 Geschichtswissenschaft der Johannes Gutenberg-Universität Mainz für das Studium des Faches Musikwissenschaft ist im Institutssekretariat erhältlich.

Die Studienordnung für das Fach Musikwissenschaft im Magister- und Promotionsstudiengang vom 17.06.1992 ist im Dekanat erhältlich.

Die Ordnung für die Zwischenprüfung der Fachbereiche 11-16 und 23 der Johannes Gutenberg-Universität Mainz ist ebenfalls im Dekanat erhältlich, Preis 0,50 DM.

Magister; Promotion:

Die Ordnung für die Magisterprüfung der Fachbereiche 11-16 und 23 der Johannes Gutenberg-Universität Mainz ist im Dekanat erhältlich, Preis 1,- DM.

Die Promotionsordnung der Fachbereiche 11-16 und 23 der Johannes Gutenberg-Universität Mainz ist im Dekanat erhältlich, Preis 1,- DM.

Kommentar zu den Lehrveranstaltungen

Der Kommentar zu den Lehrveranstaltungen für die Studienfächer des FB 16 Geschichtswissenschaft liegt ab Anfang Juli 1995 vor, erhältlich in P Zi. 00-612 (Seminarbibliothek) - für Buchwesen in der Institutsbibliothek (R 03-836).

Anschrift der Fachschaften

- Geschichte: Welderweg 18 (Philosophicum), P Zi. 111 a, Tel. 39-31 65

Wissenschaftliche Einrichtungen

Integrierte wissenschaftliche Einrichtungen mit eigener Leitung, ohne eigene Verwaltung.

Institut für Vor- und Frühgeschichte

- Postanschrift: 55099 Mainz, Fax 22 67 14
- Besucheranschrift: Schillerstr. 11 (Schönborner Hof), 55116 Mainz
- Leitung: Univ.-Prof. Dr. H. AMENT, Tel. 39-32 27
- Sekretariat: Gisela LÜTTECKE-SENNERT, Tel. 39-26 67
- Universitätsprofessoren: Dr. N. BANTELMANN, Tel. 39-31 54, Dr. R. VON USLAR (emeritiert)
- Wiss. Mitarbeiter: Akad. Oberrat PD Dr. J. OLDENSTEIN, Dr. M. AUFLEGER, Dr. A. HUNOLD, Dr. R. CORDIE-HACKENBERG
- Wiss. Zeichnerinnen: L. FALLER, S. KOHZ, I. BELL, H. SCHAD, Tel. 39-33 92
- Bibliothek: Schönborner Hof, Schillerstraße 11, 1. OG, Mo-Fr 9-17; Dipl.-Bibliothekarin Isa LEHMLER-SCHUMACHER, Tel. 39-26 67

Institut für Alte Geschichte

- Besucheranschrift: Welderweg 18 (Philosophicum)
- Leitung: Univ.-Prof. Dr. L. SCHUMACHER, Tel. 39-27 51, Univ.-Prof. Dr. H. BELLEN (emeritiert)
- Sekretariat: Hannelore CAPS, P Zi. 350, Tel. 39-27 52
- Wiss. Mitarbeiter: Dr. F. BERNSTEIN, Akad. Direktor Dr. W. HOBEN, Dr. G. HORSMANN
- Bibliothek: P Zi. 353, Mo 8.30-18; Dipl.-Bibliothekarin Alice HAUBRICH, Tel. 39-47 39

- Geschichtliche Hilfswissenschaften: Welderweg 18 (Philosophicum), Tel. (0 61 23) 7 59 39 (abends)
- Musikwissenschaft: Welderweg 18 (Philosophicum), Zi. 156 (Nebenraum)
- Buchwesen: Welderweg 18 (Philosophicum), P Zi. 111 a, Tel. 39-31 65
- Vor- und Frühgeschichte: Schönborner Hof, Schillerstraße 11, EG, Tel. 39-28 86

Historisches Seminar

- Besucheranschrift: Welderweg 18 (Philosophicum), Fax 39-54 80
- Geschäftsführung: Univ.-Prof. Dr. Dr. P. C. HARTMANN, Tel. 39-26 63
- Sekretariat: Doris SCHMIDT, P Zi. 00-627, Tel. 39-44 55
- Fachdidaktik: Dr. H. ERNST, P Zi. 00-625, Tel. 39-44 56
- Bibliothek: P Zi. 00-612, Mo-Do 8.30-20, Fr 8.30-19, Bibl.-Aufsicht Agathe MÜNZ, N. N., P Zi. 00-612, Tel. 39-43 33

ARBEITSBEREICH I: ALLGEMEINE UND NEUERE GESCHICHTE

- Univ.-Prof. Dr. Dr. P. C. HARTMANN, Tel. 39-26 63, Univ.-Prof. Dr. H. WEBER (emeritiert), Tel. 39-44 64
- Sekretariat: Renate SCHUCHMANN, P Zi. 00-631, Tel. 39-26 12
- Wissenschaftliche Mitarbeiter: apl. Prof. Dr. W. G. RÖDEL, Dr. K. AMANN M.A., L. PELIZAEUS M.A., H. SCHMAHL

ARBEITSBEREICH II: MITTELALTER

- Priv.-Doz. Dr. E. VOLTMER, Tel. 39-26 64, Univ.-Prof. Dr. A. BECKER (emeritiert), Tel. 39-44 59, Univ.-Prof. Dr. J. J. MENZEL, Tel. 39-24 33
- Sekretariat: Ellen TÖNGES, P Zi. 00-568, Tel. 39-27 75
- Wiss. Mitarbeiter: W. BOMM, Akad. Oberrätin Dr. I. RINGEL, K.-M. SPRENGER M.A.

ARBEITSBEREICH III: VERGLEICHENDE LANDESGESCHICHTE

- Univ.-Prof. Dr. M. MATHEUS, Tel. 39-22 65,
Univ.-Prof. Dr. W. DOTZAUER, Tel. 39-27 74,
Univ.-Prof. Dr. A. GERLICH (emeritiert),
Tel. 39-38 46
- Sekretariat:
Gabriele DÖRR, P Zi. 00-577, Tel. 39-44 62
- Wiss. Mitarbeiter: Dr. Hedwig BRÜCHERT-
SCHUNK, Brigitte FLUG, Meike HENSEL

ARBEITSBEREICH IV: NEUESTE GESCHICHTE

- Univ.-Prof. Dr. W. BAUMGART, Tel. 39-26 69,
Univ.-Prof. Dr. K. FUCHS (pensioniert), Tel.
39-28 96
- Sekretariat:
Marina HEIDECKER, P Zi. 00-611, Tel. 39-44 65
- Wiss. Mitarbeiter: Akad. Rat Dr. W. ELZ, Dr. S.
NEITZEL, Dr. M. SENNER

ARBEITSBEREICH V: BYZANTINISTIK

- Univ.-Prof. Dr. G. PRINZING, Tel. 39-27 82
- Sekretariat: Iris KUCH, P Zi. 347, Tel. 39-42 92
- Wiss. Mitarbeiter: L. HOFFMANN M.A.
- Bibliothek: P Zi. 352, Mo-Fr 10-12, 15-18 sowie
nach Rücksprache im Assistentenzimmer

Institut für Osteuropäische Geschichte

- Besucheranschrift: Welderweg 18
(Philosophicum), Fax 39-32 81
- Leitung: Univ.-Prof. Dr. Dr. h.c.
E. OBERLÄNDER, Tel. 39-28 11
- Sekretariat: Almut TRENSE-HANEWALD,
P Zi. 33, Tel. 39-28 12
- Wiss. Mitarbeiter:
N. N., Dr. R. AHMANN, Dr. R. TOSSTORFF, Dr.
G. WAGNER
- Bibliothek: P Zi. 37, Mo-Do 9-17, Fr 9-16,
Bibl.-Aufsicht: O. BOHN, Tel. 39-28 15,
Dipl.-Bibliothekarin Alice HAUBRICH,
Tel. 39-47 39/52 40

Institut für Buchwesen

- Besucheranschrift: Welderweg 18, III. Stock
- Leitung: Univ.-Prof. Dr. S. FÜSSEL, Zi. 03-543,
Tel. 39-34 69
- Sekretariat: Angelika SCHRADE, Zi. 03-537,
Tel. 39-25 80/34 69, Fax 39-54 87
- Univ.-Prof. Dr. E. FISCHER, Zi. 03-518,
Tel. 39-31 80,
Univ.-Prof. Dr. H.-J. KOPFITZ (emeritiert),
Zi. 03-516, Tel. 39-25 80

- Wiss. Mitarbeiter: Doris LÖSCH M.A., Dr. R.
MÜNCH M.A., Dr. U. SCHNEIDER M.A., Dr. R.
VON DER SCHULENBURG
- Lehrdruckerei des Instituts für Buchwesen:
P R 038, Dr. MÜNCH M.A.,
F. SCHEEL, Tel. 39-52 58
- Bibliothek: P Zi. 03-836, Mo-Fr 9 c.t.-16,
Bibl.-Aufsicht Hedwig SCHIFFLER,
Tel. 39-34 68,
Dipl.-Bibliothekarin Isa LEHMLER-SCHUMA-
CHER, Tel. 39-25 80

Musikwissenschaftliches Institut

- Besucheranschrift: Welderweg 18
(Philosophicum), Fax 39-29 93
- Leitung:
Univ.-Prof. Dr. C.-H. MAHLING, Tel. 39-25 89
- Sekretariat:
Gabriele MAURER, P Zi. 159, Tel. 39-22 59
- Universitätsprofessoren:
Dr. H. FEDERHOFER (emeritiert), Tel. 39-21 84,
Dr. F. W. RIEDEL (pensioniert), Tel. 39-22 59,
Dr. A. BEER, Tel. 39-28 99
- Wiss. Mitarbeiter:
Dr. B. DONIN-JANZ, Dr. A. MÜNGEN M.A.
(Projekt »Spontini«)
C. HEYTER-RAULAND M.A., A. VOSTEEN
(Projekt »RIPM«),
Dr. U. KRAMER, M.A. (Hochschulassistentin),
S. MÜNCH, Dr. K. PFARR M.A., Dr. H. PÖLL-
MANN M.A.
- Bibliothek: Bibl.-Angestellte Ulrike KRELL,
P Zi. 135, Tel. 39-41 71/22 59, Mo-Fr 9-12.30

ABTEILUNG MUSIKINFORMATIK

- Besucheranschrift: Pfeifferweg 12
- Leitung:
Dr. F. WANKMÜLLER, Tel. 39-51 42/47 15,
Dr. H. KUPPER, Tel. 39-51 42
- Sekretariat: Felicitas VOLKE,
Tel. 39-51 42/47 15, Fax 39-47 17
- Systembetreuung:
Th. MCKENNEY, Tel. 39-51 42/47 15
- Wiss. Mitarbeiter:
Dr. A. GRÄF, Dipl.-Mathematiker, G. WEISSEN-
FELS, Dipl.-Mathematiker

Abendländische Religionsgeschichte

- Besucheranschrift:
Pfeifferweg 12, Zi. 01-214
- Univ.-Prof. Dr. A. SCHILSON,
Pfeifferweg 12, Zi. 01-214, Tel. 39-24 59,
Fax 39-38 24

Personalteil

Sprechstunden finden, sofern nicht anders angekündigt, im Anschluß an die Lehrveranstaltungen statt.

Bedienstete der Universität

Professoren

UNIVERSITÄTSPROFESSOREN AUF LEBENSZEIT

- AMENT, Hermann, Dr. phil., *Vor- und Frühgeschichte*, Schönborner Hof, Schillerstraße 11, 1. OG., Tel. 39-32 27, Sprechstd. Mo 8.30-9.45 u.n.V.. Privat: Finther Landstraße 24a, 55124 Mainz, Tel. 47 87 52
- BANTELMANN, Niels, Dr. phil., *Vor- und Frühgeschichte*, Schönborner Hof, Schillerstraße 11, 1. OG., Tel. 39-31 54, Sprechstd. n. V.. Privat: Schuberstraße 10, 55450 Langenlonsheim
- BAUMGART, Winfried, Dr. phil., *Mittlere, Neuere und Neueste Geschichte*, P -1-597, Tel. 39-26 69, Sprechstd. Do 10-11. Privat: Südring 39, 55128 Mainz, Tel. 33 15 54
- BECKER, Alfons, Dr. phil. (emeritiert), *Mittelalterliche Geschichte*, Tel. 39-44 59. Privat: Bebelstr. 24, 55128 Mainz, Tel. 3 43 59
- BEER, Axel, Dr. phil., *Musikwissenschaft*, Tel. 39-28 99, Sprechstd. Di 14-16. Privat: Freiherrvom-Stein-Str. 12, 55270 Zornheim, Tel. (0 61 36) 4 55 22
- BELLEN, Heinz, Dr. phil. (emeritiert), *Alte Geschichte*, P Zi. 349, Tel. 39-27 51, Sprechstd. Fr 11-12. Privat: Alfred-Nobel-Str. 23, 55124 Mainz, Tel. 47 29 19
- DOTZAUER, Winfried, Dr. phil., *Neuere Geschichte und Geschichtliche Landeskunde*, P Zi. 00-621, Tel. 39-27 74, Sprechstd. n. d. Vorlesung. Privat: Kästrich 49, 55116 Mainz, Tel. 3 47 58
- FEDERHOFER, Hellmut, Dr. phil. (emeritiert), *Musikwissenschaft und Musikgeschichte*, P Zi. 167, Tel. 39-21 84, Sprechstd. Di, Do 17-18. Privat: Am Königsborn 18, 55126 Mainz, Tel. 4 05 12
- FUCHS, Konrad, Dr. phil. (pensioniert), *Neuere Geschichte, Geschichtliche Landeskunde und Sozial- und Wirtschaftsgeschichte*, P Zi 01-536, Tel. 39-28 96. Privat: Ebersheimerweg 38 a, 55131 Mainz, Tel. 5 31 34
- FÜSSEL, Stephan, Dr. phil., (Forschungssemester), *Buchwissenschaft, Schrift- und Druckgeschichte*, P Zi. 03-537, Tel. 39-34 69, Sprechstd. Mi 10-11. Privat: Rilkeallee 48, 55127 Mainz
- GERLICH, Alois, Dr. phil. (emeritiert), *Mittlere und Neuere Geschichte und Geschichtliche Landeskunde*, P Zi. 113, Sprechstd. n. V. Privat: Fritz-Philippi-Str. 13, 65195 Wiesbaden, Tel. (06 11) 40 11 51
- HARTMANN, Peter Claus, Dr. phil., Dr. U(h.) Universität Paris, *Allgemeine und Neuere Geschichte*, P Zi. 00-596, Tel. 39-26 63. Privat: Hegelstr. 45, 55122 Mainz
- KOPPITZ, Hans-Joachim, Dr. phil. (emeritiert), *Buch- und Bibliothekswesen, Germanische Philologie*, Sprechstd. n. V.. Privat: Carl-Orff-Str. 49, 55127 Mainz, Tel. 47 66 44
- MAHLING, Christoph-Hellmut, Dr. phil., *Musikwissenschaft*, Tel. 39-22 59, [maurer@muwiinfa.geschichte.uni-mainz.de], Sprechstd. Do ab 13.15 u. n. V.. Privat: Kurt-Schumacher-Str. 18, 55270 Zornheim, Tel. (0 61 36) 4 45 34
- MATHEUS, Michael, Dr. phil., *Mittlere und Neuere Geschichte und Vergleichende Landesgeschichte*, P Zi. 00-571, Tel. 39-22 65, Sprechstd. Mo 16.30-17.30. Privat: Am Zollhafen 8, 55118 Mainz, Tel. 60 42 17
- MENZEL, Josef Joachim, Dr. phil., *Mittelalterliche Geschichte und Historische Hilfswissenschaften*, P Zi. 00-617, Tel. 39-24 33. Privat: Großgewann 18, 55129 Mainz, Tel. (0 61 36) 4 26 95
- OBERLÄNDER, Erwin, Dr. phil. Dr. h.c., *Osteuropäische Geschichte, Mittlere und Neuere Geschichte*, P Zi. 30, Tel. 39-28 11, Sprechstd. Di 12-13. Privat: Kirschallee 48, 53115 Bonn, Tel. (02 28) 21 84 83
- PRINZING, Günter, Dr. phil., *Byzantinistik*, P Zi. 345, Tel. 39-27 82, Sprechstd. n. V.. Privat: Bebelstr. 24, 55128 Mainz, Tel. 3 43 67
- RIEDEL, Friedrich Wilhelm, Dr. phil. (pensioniert), *Musikwissenschaft*, P Zi. 163, Tel. 39-22 59, Sprechstd. n. V.. Privat: Im Münchfeld 7, 55122 Mainz, Tel. 3 16 04
- SCHILSON, Arno, Dr. theol., *Abendländische Religionsgeschichte*, Pfeifferweg -12, Zi. 01-214, Tel. 39-24 59, Sprechstd. Di 11-12. Privat: Buchenweg 9, 55128 Mainz, Tel. 36 61 63
- SCHUMACHER, Leonhard, Dr. phil., *Alte Geschichte*, P Zi. 351, Tel. 39-27 51, Sprechstd. Di 11-12, Do 12-13
- USLAR, Rafael von, Dr. phil. (emeritiert), *Vor- und Frühgeschichte*. Privat: Alten- u. Pfliegewohnheim der Arbeiterwohlfahrt, Göttemannstr. 45, 55131 Mainz, Tel. 89 19 98

WEBER, Hermann, Dr. phil. (emeritiert), *Allgemeine und Neuere Geschichte*, P Zi. 113, Tel. 39-44 64, Sprechstd. n. V. Privat: Weidmannstr. 16, 55131 Mainz, Tel. 8 21 24

AUSSERPLANMÄSSIGER PROFESSOR

RÖDEL, Walter G., Dr. phil., *Neuere Geschichte und Geschichtliche Landeskunde*, Historisches Seminar I, P Zi. 00-635, Tel. 39-44 57. Privat: Curt-Goetz-Str. 65, 55127 Mainz, Tel. 47 72 52

FIEBIGER-PROFESSUR/

UNIVERSITÄTSPROFESSOR AUF ZEIT

FISCHER, Ernst, Dr. phil., *Buchhandelsgeschichte im 19. und 20. Jahrhundert*, Institut für Buchwesen, P Zi. 03-518, Tel. 39-34 68, Sprechstd. Do 11-12. Privat: Jahnstr. 11, 55283 Nierstein-Schwabsburg

VERTRETUNG VON PROFESSUREN

VOLTMER, Ernst, PD, Dr. phil. habil., *Mittelalterliche Geschichte*, P Zi. 00-572, Tel. 39-26 64, Sprechstd. n. V.

Privatdozent

OLDENSTEIN, Jürgen, Dr. phil. habil., *Vor- und Frühgeschichte mit bes. Berücksichtigung Provinzialrömischer Archäologie*, Institut für Vor- und Frühgeschichte, Tel. 39-26 67. Privat: Im See 17, 55252 Mainz, Tel. (0 61 34) 6 49 08

Wissenschaftliche Assistenten

AHMANN, Rolf, Dr. phil., Wiss. Ass., Institut für Osteuropäische Geschichte, Tel. 39-29 11. Privat: Lanzelhohl 66, 55128 Mainz, Tel. 36 36 25

BERNSTEIN, Frank, Institut für Alte Geschichte, Tel. 39-33 98

KRAMER, Ursula, Dr. phil., M.A., Wiss. Ass., Musikwissenschaftliches Institut, Tel. 39-21 83. Privat: Kupferbergterrasse 23, 55116 Mainz, Tel. 57 43 79

SCHNEIDER, Ute, Dr. phil., M.A., Institut für Buchwesen, Tel. 39-34 68. Privat: Am Wasserhaus 3, 55270 Ober-Olm, Tel. (0 61 36) 8 93 67

Wissenschaftliche Mitarbeiter

AMANN, Konrad, Dr. phil., M.A., Wiss. Ang., Historisches Seminar I, P Zi. 00-594, Tel. 39-41 14. Privat: Im Münchfeld 33, 55122 Mainz

AUFLEGER, Michaela, Dr. phil., Institut für Vor- und Frühgeschichte, Tel. 39-26 67. Privat: Am Hipperich 88, 55120 Mainz, Tel. 68 64 93

BOMM, Werner, Wiss. Ang., Historisches Seminar II, P Zi. 00-576, Tel. 39-54 05. Privat: Hinter der Kapelle 8, 55128 Mainz, Tel. 36 92 81

BRÜCHERT-SCHUNK, Hedwig, Dr. phil., Historisches Seminar III, Tel. 39-48 27. Privat: Feldbergstr. 24, 55118 Mainz, Tel. 67 65 65

CORDIE-HACKENBERG, Rosemarie, Dr. phil., Institut für Vor- und Frühgeschichte, Tel. 39-26 67.

Privat: Am Wiesenhang 4, 54318 Mertesdorf

DONIN-JANZ, Beatrice, Wiss. Ang., Forschungsstelle Spontini, P 156 (Nebenraum I), Tel. 39-22 59/41 71. Privat: Mühlweg 9, 69434 Hirschhorn/Neckar, Tel. (0 62 72) 22 48

ELZ, Wolfgang, Dr. phil., Akad. Rat, Historisches Seminar IV, P Zi. -1-596, Tel. 39-26 69. Privat: Am Heckerpfad 30, 55128 Mainz, Tel. 36 65 04

FLUG, Brigitte, M.A., Wiss. Ang., Historisches Seminar III, P Zi. 00-567, Tel. 39-44 61

GRÄF, Albert, Dr. rer. nat., Dipl.-Math., Wiss. Ang., *Musik-informatik*, Friedrich-von-Pfeifferweg 12, Tel. 39-51 42. Privat: Schmittpforte 11, 55599 Wonsheim, Tel. (0 67 03) 49 84

HENSEL, Meike, Wiss. Ang., Historisches Seminar III, P Zi. 00-567, Tel. 39-44 61. Privat: Burgstr. 32, 67677 Enkenbach-Alsenborn, Tel. (0 63 03) 62 62

HEYTER-RAULAND, Christine, M.A., Wiss. Ang., *Projekt RIPM*, P 156 (Nebenraum II), Tel. 39-22 59/41 71. Privat: Mainzer Str. 69a, 55218 Ingelheim, Tel. (0 61 32) 4 42 42

HOBEN, Wolfgang, Dr. phil., Akad. Direktor, Institut für Alte Geschichte, Tel. 39-33 56. Privat: Im Schleichengarten 20, 55127 Mainz

HOFFMANN, Lars, M.A., Wiss. Ang., Historisches Seminar V., Tel. 39-42 92. Privat: Waldthausenstr. 59a, 55126 Mainz, Tel. 47 67 14

HORSMANN, Gerhard, Dr. phil., Wiss. Ang., Institut für Alte Geschichte, Tel. 39-33 55. Privat: Bahnstr. 62, 55128 Mainz

HUNOLD, Angelika, Dr. phil., Wiss. Ang., Institut für Vor- und Frühgeschichte, Tel. 39-28 86. Privat: Aspeltstr. 8, 55118 Mainz

LÖSCH, Doris, M.A., Wiss. Ang., Institut für Buchwesen, P Zi. 03-512, Tel. 39-34 68. Privat: Niersteiner Straße 20, 60598 Frankfurt

MCKENNEY, Thomas, Dipl.-Math., Wiss. Ang., *Musik-informatik*, Pfeifferweg 12, Tel. 39-51 42. Privat: Dr.-Fr.-Kirchhoff-Str. 7d, 55130 Mainz, Te. 83 18 83

MÜNCH, Roger, Dr. phil., M.A., Wiss. Ang., Institut für Buchwesen, P Zi. 03-506, Tel. 39-34 68. Privat: Friedrich-Ebert-Straße 19, 67549 Worms, Tel. (0 62 41) 5 71 05

- MÜNCH, Stephan, Wiss. Ang., Musikwissenschaftliches Institut, Tel. 39-41 71. Privat: Am Fort Heiligkreuz 2, 55131 Mainz, Tel. 57 84 28
- MUNGEN, Anno, Dr. phil., Wiss. Ang., Musikwissenschaftliches Institut, Tel. 39-41 71. Privat: Pfeilstr. 25, 50672 Köln, Tel. (02 21) 2 57 01 83
- NEITZEL, Sönke, Dr. phil., Wiss. Ang., Historisches Seminar IV, P Zi. 01-516, Tel. 39-27 76. Privat: Rheinstr. 30, 63110 Rodgau, Tel. (0 61 06) 2 12 47
- OLDENSTEIN, Jürgen, Privatdozent, Dr. phil. habil., Akad. Oberrat, Institut für Vor- und Frühgeschichte, Tel. 39-26 67. Privat: Im See 17, 55252 Mainz, Tel. (0 61 34) 6 49 08
- PELIZAEUS, Ludolf W.G., M.A., Wiss. Ang., P Zi. 00-597, Tel. 39-54 04. Privat: 14-Nothelfer-Straße 26, 55124 Mainz
- PFARR, Kristina, Dr. phil., M.A., Wiss. Ang., Musikwissenschaftliches Institut, P 157, Tel. 39-22 59, [pfarr@muwiinfa.geschichte.uni-mainz.de]. Privat: Maiglöckchenweg 29, 55126 Mainz, Tel. 47 86 84
- PÖLLMANN, Helmut, M.A., Dr. phil., Wiss. Ang., P 160, Tel. 39-22 59/43 38. Privat: Am Kirchborn 16B, 55126 Mainz, Tel. 47 77 71
- RINGEL, Ingrid, Dr. phil., Akad. Oberrätin, Historisches Seminar II, P Zi. 00-566, Tel. 39-44 60. Privat: Am Gonsenheimer Spieß 18, 55122 Mainz
- RÖDEL, Walter G., Dr. phil. (apl. Prof.), Akad. Direktor, Historisches Seminar I, P Zi. 00-635, Tel. 39-44 57. Privat: Curt-Goetz-Str. 65, 55127 Mainz, Tel. 47 72 52
- SCHMAHL, Helmut, Wiss. Ang., P Zi. 00-597, Tel. 39-54 04. Privat: Burgunder Straße 3, 55235 Alzey
- SCHNEIDER, Ute, M.A., Wiss. Ang., Institut für Buchwesen, P Zi. 03-508, Tel. 39-34 68. Privat: Am Wasserhaus 3, 55270 Ober-Olm, Tel. (0 61 36) 8 93 67
- SCHULENBURG, Rosamunde Gräfin von der, Dr. phil., Wiss. Ang., Institut für Buchwesen, P Zi. 03-516, Tel. 39-34 68. Privat: Günthersburgallee 20, 60316 Frankfurt
- SENNER, Martin, Dr. phil., Wiss. Ang., Historisches Seminar IV, P Zi. 00-516, Tel. 39-27 76. Privat: Potthoffstr. 29, 55545 Bad Kreuznach, Tel. (06 71) 2 82 49
- SPRENGER, Kai-Michael, M.A., Wiss. Ang., Historisches Seminar II, P Zi. 00-576, Tel. 39-54 05. Privat: Ahornstr. 12, 55129 Mainz, Tel. 50 45 41
- TOSSTORFF, Reiner, Dr. phil., Wiss. Ang., Institut für Osteuropäische Geschichte, Tel. 39-38 66. Privat: Oppenheimer Str. 17, 60594 Frankfurt
- VOSTEEN, Annette, Projekt RIPM, P 156 (Nebenraum II), Tel. 39-22 59/41 71. Privat: Walpodenstr. 19, 55116 Mainz, Tel. 22 19 38
- WAGNER, Gerhard, Dr. phil., Akad. Oberrat, Institut für Osteuropäische Geschichte, Tel. 39-21 13. Privat: Weinbergstr. 40, 55270 Sörngeloch, Tel. (0 61 36) 61 72
- WANKMÜLLER, Frank, Dr. rer. nat., Dipl.-Informatiker, Wiss. Ang., *Musikformatik*, Friedrich-von-Pfeifferweg 12, Tel. 39-51 42. Privat: Karl-Kastenholz-Str. 8, 55543 Bad Kreuznach, Tel. (06 71) 6 29 35
- WEISSENFELS, Gerhard, Dipl.-Math., Wiss. Ang., *Musikformatik*, Pfeifferweg 12, Tel. 39-51 42. Privat: Eleonorenstr. 4, 55252 Mainz, Tel. (0 61 34) 2 47 61

Lehrkraft für besondere Aufgaben

- ERNST, Hildegard, Dr. phil., Akad. Oberrätin, Historisches Seminar, P Zi. 00-625, Tel. 39-44 56, Studienberatung Mi 12-13 u. n. V. Privat: Wallbrunnstr. 19, 55288 Partenheim, Tel. (0 67 32) 47 50

Nichtbedienstete Lehrkräfte und Lehrbeauftragte

Honorarprofessoren

- BÖHNER, Kurt, Dr. phil., Dr. h. c., Generaldirektor i.R. des Römisch-Germanischen Zentralmuseums Mainz (liest nicht), *Frühmittelalterliche Archäologie*. Privat: Georg-Büchner-Str. 29, Tel. 5 96 01
- MATHY, Helmut, Dr. phil., Ministerialrat, Ehrensenator der Universität, *Geschichte der Mainzer Universität*, P Zi. 00-621, Tel. 39-44 58, Sprechstd. n. d. Lehrveranst. Privat: Hans-Böckler-Str. 52 b, 55128 Mainz, Tel. 33 15 67
- MITTLER, Elmar, Dr. phil., Ltd. Bibliotheksdirektor, Institut für Buchwesen. Privat: Görlitzer Str. 21, 37120 Bovenden
- STROBEL, Georg-W., Dr. phil., Professor an der Universität Darmstadt, *Neuere Geschichte Osteuropas, Wirtschafts- u. Sozialgeschichte*. Privat: Auf der Beine 7, 64823 Groß-Umstadt/Raibach, Tel. (0 60 78) 46 81
- WALTER, Rudolf, Dr. phil., Professor an der Hochschule für Musik in Stuttgart, Kirchenmusikdirektor, *Musiktheorie*, Tel. 39-22 59, Sprechstd.

n. V. Privat: Lessingstr. 3, 69214 Heidelberg-Eppelheim, Tel. (0 62 21) 76 47 43

Privatdozenten

HEHL, Ernst-Dieter, Dr. phil. habil., Wiss. Mitarbeiter an der Akademie der Wissenschaften und der Literatur, Geschwister-Scholl-Str. 2, 55131 Mainz, Tel. 5 77 67. Privat: Karl-Zörgiebel-Straße 43, 55128 Mainz, Tel. 36 43 85

HERRMANN-OTTO, Elisabeth, Dr. phil. habil., Wiss. Mitarbeiterin an der Akademie der Wissenschaften und der Literatur, Geschwister-Scholl-Straße 2, 55131 Mainz. Privat: Elsa-Brändström-Straße 21, 55124 Mainz, Tel. 68 04 91

WAND, Norbert, Dr. phil. habil., Oberstudiendirektor, Vor- und Frühgeschichte mit bes. Berücksichtigung der Mittelalter-Archäologie, Sprechstd. n. V. Privat: Kurt-Schumacher-Str. 5, 64625 Bensheim, Tel. (0 62 51) 3 86 00

Gastdozent

KUPPER, Hubert, Dr., Musikwissenschaftliches Institut, Abt. Musikinformatik, Tel. 39-51 42

Lehrbeauftragte

ALTENHEIN, Hans, Prof. Dr., Institut für Buchwesen. Privat: Auf dem Weißgerber 7, 64404 Bickenbach, Tel. (0 62 57) 6 34 04

ALTGELD, Wolfgang, Prof., Dr. phil., PZi. 00-615, Sprechstd. n. d. Vorlesung, Institut für Geschichte, Universität Würzburg, Am Hubland, 97074 Würzburg

BLUM, Peter, Dr. phil.. Privat: Schillerstr. 16, 68535 Edingen, Tel. (0 62 03) 8 52 46

DECKER, Karl-Viktor, Dr. phil.. Privat: Am Heuergrund 13, 55129 Mainz

DEGREIF, Diether, Dr. phil., Archivrat, Tel. (0 61 51) 12 60 17. Privat: Am Wenzen 20, 55120 Mainz

DIETZ-CHARRITAT, Claire. Privat: Am Großberg 35a, 55130 Mainz, Tel. 83 21 49

DÖRR, Morna, M.A.. Privat: Kehlweg 17, 55124 Mainz, Tel. 47 29 41

ERBAR, Ralph, Dr. phil., Studienrat. Privat: Am Kirchborn 20f, 55126 Mainz, Tel. 47 86 19

FUCHS, Rüdiger, Dr. phil., Wiss. Mitarbeiter an der Akademie der Wissenschaften u. der Literatur, Geschwister-Scholl-Str. 2, 55131 Mainz, Tel. 5 77 42

ESTERMANN, Alfred, Privatdoz., Dr. phil., Institut für Buchwesen. Privat: Kolbenberger Weg 6, 61440 Oberursel

MÜLLER, W. Robert, Dipl.-Kaufmann, Institut für Buchwesen. Privat: Großer Hirschgraben 17, 60004 Frankfurt/M.

LUTZ, Martin-Arnold, *Generalbaß, Partiturspiel*. Privat: Wupperstr. 14, 65201 Wiesbaden, Tel. (06 11) 2 42 80

PHILIPPI, Daniela, Dr. phil., *Musikwissenschaft*. Privat: Adelungstr. 11, 55131 Mainz, Tel. 5 19 91

RICCARDI, Silvia, Tel. 39-51 10. Privat: Berliner Str. 27, 55131 Mainz, Tel. 5 17 19

ROGALL, Joachim, Dr. phil.. Privat: Am Sonnenrain 5, 74909 Meckesheim, Tel. (0 62 26) 71 26

SCHÄFER, Dorothea, M.A., Institut für Alte Geschichte. Privat: Neustr. 17, 55296 Gau-Bischofsheim, Tel. (0 61 35) 60 97

SCHMIDT, Kai-Uwe. Privat: Katzenberg 100, 55126 Mainz, Tel. 47 81 10

SCHMITT, Sigrid, Dr. phil., Wiss. Angest., Institut für Geschichtliche Landeskunde, Pfeifferweg 3, Tel. 39-48 27

SCHOLZ, Sebastian, Dr. phil., Wiss. Mitarbeiter an der Akademie der Wissenschaften u. der Literatur, Geschwister-Scholl-Str. 2, 55131 Mainz, Tel. 5 77 45

SCHWÖRER-KOHL, Gretel, Dr. phil.. Privat: Am Lornenberg 7, 55263 Wackernheim, Tel. (0 61 32) 5 88 49

Lehrveranstaltungen

Vor- und Frühgeschichte

Alle Lehrveranstaltungen finden, sofern nicht anders vermerkt, im Hörsaal des Instituts für Vor- und Frühgeschichte, Schönborner Hof, Schillerstraße 11 (Südflügel), EG, statt.

Informationsstunde

- 000 Informationsstunde zum Lehrangebot des Sommersemesters 1996
H. Ament, M. Aufleger, N. Bantelmann, R. Heynowski, J. Oldenstein, N. Wand

Vorlesungen

- 001 Einführung in die Vorgeschichte der Britischen Inseln. I [2-std.]
N. Bantelmann
 Di 11-13
- 002 Archäologie und Geschichte der römischen Provinz Britannien [2-std.]
J. Oldenstein
 Mi 9-11

Proseminar

- 003 Einführung in das Studium der Vor- und Frühgeschichte II: Anwendungsbeispiele archäologischer Methoden [2-std.]
H. Ament
 Mo 10-12

Seminare

- 004 Ausgewählte Probleme zur Vor- und Frühgeschichte der Britischen Inseln [3-std.]
M. Aufleger, N. Bantelmann
 Di 14 s.t.-16.15
- 005 Anfänge archäologischer Forschungen zum frühen Mittelalter in Mittel- und Westeuropa [2-std.]
H. Ament
 Do 16-18

- 006 Geschichte und Archäologie der Sachsen [2-std.]
N. Wand
 Di 16-18

Übungen

- 007 Übung zur vorrömischen Eisenzeit Südwestdeutschlands [2-std.]
N. Bantelmann
 Do 14-16
- 008 Glas in der Antike [2-std.]
J. Oldenstein
 Di 9-11
- 009 Historische Stätten – archäologisch betrachtet (mit Kurzexkursionen) [4-std.]
H. Ament
 Fr 14-18
- 010 Anleitung zum wissenschaftlichen Zeichnen [2-std.]
R. Heynowski
 Mo 14-16

Praktikum

- 011 Praktikum im Rahmen der Ausgrabungen in Wederath [4-std.]
J. Oldenstein
 Z. u. O. n. V.
 begrenzte Teilnehmerzahl

Exkursionen

- 012 Jahresexkursion auf die Britischen Inseln
M. Aufleger, N. Bantelmann
 Z. u. O. n. V.
 begrenzte Teilnehmerzahl
- 013 Tagesexkursionen
H. Ament, M. Aufleger, N. Bantelmann, J. Oldenstein, N. Wand
 Z. u. O. n. V.

Geschichte

- Einführungsveranstaltung für Studienanfänger, Fach- und Hochschulortwechsler
N. N.
Mi, 10. April 1996, 14-16 — P 1

Vorlesungen

- 101 Einführung in die Geschichtswissenschaft [2-std.]
W. Dotzauer
Do 9-11 — P 13
- 102 Athenische Verfassungsgeschichte im 5. und 4. Jh. v. Chr. [2-std.]
L. Schumacher
Di 10-12 — P 3
- 103 Die punischen Kriege [2-std.]
E. Herrmann-Otto
Fr 10-12 — P 4
- 104 Europa im 9. Jahrhundert. Vom Frankenreich zum deutschen Reich [2-std.]
J. J. Menzel
Di, Mi 10-11 — P 103
- 105 Byzanz und Westeuropa vom 10. Jh. bis zum ersten Kreuzzug [2-std.]
G. Prinzing
Fr 11-13 — P 15
- 106 Deutschland und Italien im Mittelalter [2-std.]
E. Voltmer
Mi 16-18 — P 3
- 107 Die Hanse [2-std.]
M. Matheus
Mo 10-12 — P 5
- 108 Staat, Staatstheorie und Ständewesen in der frühen Neuzeit [2-std.]
P. C. Hartmann
Mi 10-12 — P 5
- 109 Die europäischen Kolonialreiche im 17. Jahrhundert [2-std.]
W. G. Rödel
Mo, Di 11-12 — P 4
- 110 Der Erste Weltkrieg 1914-1918 [3-std.]
W. Baumgart
Do 11-12 — P 4
Fr 11-13 — P 2
- 111 Von den Reformen zu den Revolutionen: Rußland 1861-1921 [2-std.]
E. Oberländer
Di, Mi 15-16 — P 5

- 112 Wirtschafts- und Sozialpolitik des 3. Reiches in 6 Jahren Frieden und 6 Jahren Krieg (1933-1945) [2-std.]
K. Fuchs
Mo 11-12, Do 10-11 — P 3
- 113 Deutsche Wirtschafts- und Sozialgeschichte nach dem 2. Weltkrieg 1945-1952 [2-std.]
V. Hentschel
Z. u. O. s. Ankündigung im FB 03

Proseminare

ALTE GESCHICHTE

- 114 Griechische Geschichte zur Zeit Alexander d. Gr. [3-std.]
W. Hoben
Di 11-13 — P 104
Mi 9-10 — P 101 (Tutorium)
- 115 Augustus – Die Begründung des Prinzipats [3-std.]
G. Horsmann
Mo 9-11 — P 208
Mo 11-12 — P 101
- 116 Roms Aufstieg zur Weltmacht im 3. Jh. v. Chr. [3-std.]
F. Bernstein
Di 15-18 — P 208
Do 17-18 — P 205

MITTELALTER

- 117 Byzantiner, Araber und Venezianer auf Kreta (7.-15. Jh.) [3-std.]
L. Hoffmann
Mo 15-18 — Bibl. Byzantinistik (P 352)
- 118 Grundherrschaft im Mittelalter [3-std.]
M. Matheus
Mo 14-15 — R 00-518 (Tutorium)
Mo 15 s.t.-16.30 — P 103
- 119 Das mittelalterliche Lehnswesen [3-std.]
I. Ringel
Di 13.30-16 — P 205
- 120 Der Kreuzzug gegen die Stedinger (1232/34) [3-std.]
E. Voltmer
Do 8.30-11 — P 103
- 121 Bürgerkämpfe in spätmittelalterlichen Städten [3-std.]
B. Flug, M. Hensel
Di 8.30-10, 10-11 — P 205

NEUZEIT

- 122 Der Puritanismus in Amerika [3-std.]
H. Schmahl
Mi 12-15 — P 205
- 123 Der Westfälische Frieden (1648) [3-std.]
W. Dotzauer
Mi 15-18 — P 205

NEUESTE ZEIT

- 124 Weltmacht oder Untergang. Deutschlands
Einstieg in die Weltpolitik um 1900 [3-std.]
S. Neitzel
Di 13-16 — R 00-518
- 125 Einführung in die Geschichte Litauens
[3-std.]
J. Rogall
Mo 16-19 — R 00-518
- 126 Der polnisch-sowjetische Krieg 1920 und die
internationale Politik [3-std.]
G. Wagner
Di 11.30-14 — R 134 d. Inst. f. Osteurop.
Gesch.
- 127 Der Hitler-Stalin-Pakt 1939: Hintergründe
und Folgen [3-std.]
R. Ahmann
Mo 10-12 — R 134 d. Inst. f. Osteurop.
Gesch.
1 Std. Tutorium n. V.
- 128 Der Verfassungskonflikt in Preußen 1862-
1866 [3-std.]
W. Elz
Di 18 s.t.-20.30 — P 205 d. Hist. Sem.
- 129 Das Deutsche Kaiserreich (1871-1914) im
Spiegel seiner Denkmäler [3-std.]
R. Erbar
Mi 18 s.t.-19.30 — P 205 d. Hist. Sem.
Tutorium Z. u. O. n. V.

Kolloquien/Kurse/Übungen

- 130 Einführung in die Geschichtsdidaktik, Fach-
didaktisches Kolloquium/G [2-std.]
H. Ernst
• Kurs A
Mi 11-13 — P 103
• Kurs B
Do 13-15 — P 205 d. Hist. Sem.
- 131 Einführung in die Geschichtsdidaktik, fachdi-
daktisches Kolloquium/G [2-std.]
K.-U. Schmidt
Z. u. O. s. Aushang

- 132 Die Angst des Geschichtslehrers vor der Bla-
mage, Fachdidaktische Übung/H [2-std.]
H. Ernst
Mi 11-13 — P 103
- 133 Fachdidaktische Übung/H (Thema wird noch
bekanntgegeben) [2-std.]
K.-U. Schmidt
Do 15-17 — P 205
- 134 Französisch für Historiker (Anfänger)
[4-std.]
M. Dörr
Z. u. O. s. Aushang
- 135 Französisch für Historiker (Fortgeschrittene)
[4-std.]
C. Dietz-Charritat
Mo 9-11 — P 205 d. Hist. Sem.
Mi 8.30-10 — P 103
- 136 Lateinische Lektüre: Sallust, Sueton (zur Vor-
bereitung auf das Latinum) [4-std.]
W. Hoben
Mo, Do 17-19 — P 208
- 137 Lateinische Quellenlektüre: Caesar, Bellum
Gallicum, Übung/G/H [2-std.]
W. Hoben
Mi 10-12 — P 208
- 138 Griechische Quellenlektüre: Lektüre volks-
sprachlicher griechischer Texte: »Tierepen«,
Übung/G/H [2-std.]
G. Prinzing
Mi 10-12 — Bibl. Byzantinistik (P 352)
- 139 Mittellateinische Quellenlektüre: Der liber de
obsidione Anconae des Boncompagno da Si-
gna (1170-1240), Übung/G/H [2-std.]
K. M. Sprenger
Di 9-11 — R 00-518 d. Hist. Sem.
- 140 Lateinische Quellenlektüre: Die Limburger
Chronik des Tilemann Elhen (1345/48-nach
1411), Übung/G/H [2-std.]
E. Voltmer
Mi 10-12 — R 00-518 d. Hist. Sem.
- 141 Italienische Quellenlektüre: Machiavelli, Il
Principe, Übung/G/H [2-std.]
H. Ernst
Mi 14-16 — P 103
- 142 Spanische Quellenlektüre: Lazarillo de Tor-
mes, Übung/G/H [2-std.]
H. Ernst
Do 13-15 — R 00-518

- 143 Englische Quellenlektüre: Germany and the Revolution in Russia 1917, Übung/G [2-std.]
W. Elz
• Kurs A
Di 14-16 — P 103
• Kurs B
Do 11-13 — P 205 d. Hist. Sem.
- 144 Französische Quellenlektüre: Zu den Anfängen polnisch-sowjetischer Beziehungen: Livre Rouge – Recueil de documents, Übung/G/H [2-std.]
G. Wagner
Fr 9-11 — P 103
- 145 Russische Quellenlektüre: Zwischen Sensationsmache und seriöser Forschung: Neues aus russischen Archiven, Übung/G/H [2-std.]
E. Oberländer
Mi 11-13 — R 134 d. Inst. f. Osteurop. Gesch.
- 146 Einführung in das Studium der Alten Geschichte, Übung/G [2-std.]
W. Hoben
Fr 11-13 — P 208
- 147 Die römische Kaiserzeit, Repetitorium/G/H [2-std.]
W. Hoben
Do 9-11 — P 207
- 148 Textkritik für Althistoriker, Übung/G/H [2-std.]
L. Schumacher
Do 9-11 — P 205
- 149 Einführung in die Papyrologie, Übung/G/H [2-std.]
W. Habermann
Mo 16.30-18 — P 103
- 150 Kunst und Politik: die Entstehung der athenischen Demokratie (gemeinsame Lehrveranstaltung mit dem Institut für Klassische Archäologie), Übung/G/H [2-std.]
F. Bernstein, K. Junker
Mi 15-17 — P 210
- 151 Römische Landwirtschaft im Westen des Reiches, Übung/G/H [2-std.]
O Stoll
Fr 11.30-13 — P 103
- 152 Das römische Recht und seine Wirkung in die Gegenwart, Übung/G/H [2-std.]
D. Schäfer
Do 15-17 — P 13
- 153 Zur Praxis des Bibliographierens (Ergänzung zum Proseminar), Übung/G [1-std.]
I. Ringel
Z. u. O. n. V.
- 154 Kaiser- und Königsurkunden des Früh- und Hochmittelalters, Übung/G/H [2-std.]
J. J. Menzel
Di 16-18 — P 103
- 155 Mittellateinische Übung: Hochmittelalterliche Geschichtsschreibung, Übung/G/H [2-std.]
W. Bomm
Mo 14-16 — P 205 d. Hist. Sem.
- 156 Bedeutung und Funktionen des Mainzer Reichserzkanzlers in der frühen Neuzeit, Übung/G/H [2-std.]
P. C. Hartmann
Mo 18 s.t.-19.30 — P 103
- 157 Das alte englische Kolonialreich bis 1783, Übung/G/H [2-std.]
W. G. Rödel
Mi 10-12 — P 205 d. Hist. Sem.
- 158 Bäuerlicher Alltag im 18. Jahrhundert, Übung/G/H [2-std.]
L. Pelizaeus
Do 15-17 — P 205 d. Hist. Sem.
- 159 Deutschland und Osteuropa I (1815-1914), Repetitorium/G/H [2-std.]
G. Wagner
Fr 12-14 — R 134 d. Inst. f. Osteurop. Gesch.
- 160 Die »soziale Frage« in der 1. Hälfte des 19. Jahrhunderts, Übung/G/H [2-std.]
K. Fuchs
Mo 13-15 — P 103
- 161 Stadt und Gesundheit. Stadthygiene und Gesundheitsfürsorge in Mainz 1850-1914, Übung/G/H [2-std.]
H. Brüchert-Schunk
Di 16-18 — R 00-518
- 162 Die Deutschen entdecken das Baltikum: 1915/18 und 1989/95, Übung/G/H [2-std.]
E. Oberländer
Z. n. V. — R 134 d. Inst. f. Osteurop. Gesch.
- 163 Einführung in die Paläographie neuzeitlicher Schreiben (anhand ausgewählter Beispiele), Übung/G/H [2-std.]
D. Degreif
Fr 15-17 — P 103

- 164 Zerrissene Lebenswelten – Alltagsleben in den 20er Jahren am Beispiel Heidelberg, Übung/G [2-std.]
P. Blum
Fr 13-15 — R 00-518
- 165 Die amerikanische Gewerkschaftsbewegung während des New Deal, Übung/G [2-std.]
R. Tossdorf
Do 10-12 — R 134 d. Inst. f. Osteurop. Gesch.
- 166 Deutsche Besatzungspolitik im Generalgouvernement. Lektüre ausgewählter Quellen, Übung/G/H [2-std.]
G. Wagner
Do 12-14 — R 134 d. Inst. f. Osteurop. Gesch.
- 167 Kolloquium zur Vorlesung Nr. 112 [2-std.]
K. Fuchs
Z. u. O. n. V.
- 168 Kolloquium zur Vorlesung Nr. 104 [2-std.]
J. J. Menzel
Z. u. O. n. V. — R 00-617
- 169 Interdisziplinärer Arbeitskreis »Reichserzkanzler«
P. C. Hartmann
Z. u. O. n. V.
- 170 Arbeitskreis »Historisches Praktikum« [4-std.]
B. Flug, M. Hensel
Z. u. O. n. V.
- 171 Germanistisch-historischer Arbeitskreis, Kolloquium [2-std.]
S. Schmitt, L. Grünewald
Z. u. O. n. V.
- 172 Doktorandenkolloquium, prs. [2-std.]
W. Baumgart
Fr 17-19 — R 01-597
- 173 Doktoranden-Arbeitsgemeinschaft, prs. [2-std.]
W. Dotzauer
Z. u. O. n. V.
- 174 Doktoranden- und Magistrandenkolloquium; prs. [2-std.]
P. C. Hartmann
Z. u. O. n. V.
- 175 Doktorandenkolloquium, prs. [2-std.]
M. Matheus
Di 18-20 — R 00-518 d. Hist. Sem.
- 176 Doktoranden- und Magistrandenkolloquium, prs. [2-std.]
J. J. Menzel
Z. n. V. — R 00-617
- 177 Doktoranden- und Magistrandenkolloquium (auf Einladung), prs.
W. G. Rödel
Mo 19-21 — P 205
- 178 Kolloquium für Examenkandidaten, prs. [2-std.]
L. Schumacher
Di 16-18 — P 205

Tagesexkursionen

- 179 Historische Tagesexkursion
P. C. Hartmann
Z. u. O. n. V.
- 180 Tagesexkursion
M. Matheus
Nähere Informationen s. Aushang

Hauptseminare

- 181 Athen und Sparta im 5. Jh. v. Chr. [2-std.]
L. Schumacher
Do 15-17 — P 208
- 182 Die Krise der römischen Republik und das Reformwerk des Diktators Sulla [2-std.]
E. Hermann-Otto
Do 13-15 — P 208
- 183 Äthiopische und byzantinische Hofordnungen (Zeremoniell, Rangordnungen) im Vergleich [2-std.]
M. Kropp, G. Prinzing
Di 14-16 — Bibl. Byzantinistik (R 352)
- 184 Inschriften und Bilder als Zeugnisse päpstlichen Selbstverständnisses (8.-12. Jahrhundert) [2-std.]
E.-D. Hehl, S. Scholz
Mi 8-10 — P 205 d. Hist. Sem.
- 185 Pfalzen im Mittelalter [2-std.]
M. Matheus
Di 15.30-17 — P 203
- 186 Formen und Stereotypen der Judenfreiheit im Spätmittelalter [2-std.]
E. Voltmer
Do 15-17 — P 103 d. Hist. Sem.
- 187 Anfänge und Aufstieg Österreichs. Territorienbildung im Donau-Alpen-Raum [2-std.]
J. J. Menzel
Do 17-19 — P 103
- 188 Sklaverei in den europäischen Kolonialreichen der Frühen Neuzeit [2-std.]
W. G. Rödel
Mo 17-19 — P 205 d. Hist. Sem.

- 189 Gesellschaft und tägliches Leben in Frankreich und im Hl. Römischen Reich im 17. und 18. Jahrhundert [2-std.]
P. C. Hartmann
Di 14-16 — P 207
- 190 Aufgeklärter Absolutismus und Emanzipation des Bürgertums. Mitteleuropa im 18. Jh. [2-std.]
W. Dotzauer
Mi 9-11 — P 207
- 191 Das Jahr 1917 in Rußland: Ereignisse und Interpretationen [2-std.]
E. Oberländer
Di 16-18 — P 15
- 192 Unternehmer in der Kaiserzeit [2-std.]
K. Fuchs
Do 11-13 — P 103
- 193 Die Goebbels-Tagebücher von 1945 [2-std.]
W. Baumgart
Fr 15-17 — P 205 d. Hist. Sem.
- 194 Schulen, Universitäten und Wissenschaften in der Französischen Zone 1945 ff. [2-std.]
H. Mathy
Do 13-15 — P 103
- 195 Seminar zur modernen Wirtschafts- und Sozialgeschichte [2-std.]
V. Hentschel
Mi — ReWi-Haus
Z. u. O. w. noch bekanntgegeben
- 196 Hauptseminar zur Zeitgeschichte [2-std.]
N. N.
Z. u. O. s. Aushang

Buchwesen

- Einführungsveranstaltung für Studienanfänger, Fach- und Hochschulortwechsler
R. Münch
Di, 9. April 1996, 16-18 — P 6

Vorlesungen

- 201 Humanismus und Buchdruck [2-std.]
N. N.
Fr 10-12 — P 3
- 202 Grundlinien einer Geschichte der Zensur [2-std.]
E. Fischer
Do 16-18 — P 4
- 203 Vortragsserie: Fragen der Leserforschung [2-std.]
E. Fischer
Di 18-20 — P 5

Proseminar I

- 204 Einführung in die Buchwissenschaft [2-std.]
R. Münch
Do 14-16 — P 204

Proseminare II

- 205 Tod in der Buchkunst vom Mittelalter bis heute [2-std.]
R. v. d. Schulenburg
Mo 12.30-14 — P 108
- 206 Literatur und Verlagslandschaft 1950-1970 [2-std.]
D. Lösch
Mo 16-18 — P 104

- 207 Von der »Damenbibliothek« zur »Frauenoffensive« – Bücher für Frauen vom 18. bis 20. Jahrhundert [2-std.]
U. Schneider
Do 10.30-12 — P 106
- 208 Druckgeschichtsforschung: Quellen, Methoden, Ziele [2-std.]
R. Münch
Fr 8.30-10 — P 102

Übungen

- 209 Einführung in die Inkunabelkunde [2-std.]
D. Lösch
Mi 13-15 — P 102
- 210 Druckgraphische Techniken und die graphischen Künste [2-std.]
R. v. d. Schulenburg
Mi 15-17 — P 203
- 211 Zur Geschichte der Zensur im 18. Jh. – Die Verfolgung atheistischer und politischer Schriften in Hessen-Kassel und Hessen-Darmstadt [2-std.]
C. Haug
Mo 12.30-14 — P 104
- 212 Der Verlag Langewiesche-Brandt in der ersten Hälfte des 20. Jh. [2-std.]
U. Schneider
Mi 8.30-10 — P 12

Hauptseminare

- 213 Zensur, Zensoren und Zensierte im 19. und 20. Jahrhundert [2-std.]
A. Estermann
Di 16-18 — P 10
- 214 Bibliothekstypen im deutschen Sprachraum und ihre Aufgaben [2-std.]
H.-J. Koppitz
Di 16-17.30 — P 11
- 215 Reformation und Buchdruck [2-std.]
N. N.
Mi 11-13 — P 104
- 216 Kritische Analysen zum Buchmarkt des 18. Jahrhunderts [2-std.]
E. Fischer
Do 10-11.30 — P 102
- 217 Bestsellerforschung [2-std.]
E. Fischer
Fr 10-12 — P 102
- 218 Bibliotheken und Skriptorien im karolingischen Zeitalter [2-std.]
W. Milde
14-tägl.: Fr 14-18 — P 7

Übungen im Hauptstudium

- 219 Verlagswesen der frühen DDR 2-std.
M. Lehmstedt
Mo 13-15 — P 102

Musikwissenschaft

Hinweis: Alle Lehrveranstaltungen finden, sofern nicht anders angegeben, im Hörsaal P 161 statt.

- Einführungsveranstaltung für Studienanfänger, Fach- und Hochschulortwechsler
Dr. Pöllmann
Mi, 10. April 1996, 14-16 — P 161

Vorlesungen

- 301 Aspekte der Musikgeschichte des 18. u. 19. Jahrhunderts [2-std.]
C.-H. Mahling
Do 11-13
- 302 Heinrich Schütz und seine Zeitgenossen [2-std.]
A. Beer
Di 11-13

- 220 Geschichte des Schriftsteller-Berufs: Von der Aufklärung bis heute [2-std.]
H. Altenhein
Di 10-12 — P 10

Oberseminare

- 221 Oberseminar für Doktoranden und Examenkandidaten [2-std.]
S. Füssel
14-tägl.: Fr 13-17 — O. n. V.
- 222 Kolloquium für Examenkandidaten [2-std.]
H.-J. Koppitz
Di 18.30-20 — P 108

Praktika

- 223 Setzen und Drucken in der Lehrdruckerei (pers. Anmeldung) [6-std.]
R. Münch, F. Scheel
Z. n. V.
Vier parallele Kurse; die Namen der Teilnehmer werden durch Anschlag bekanntgegeben
- 224 Fotosatzpraktikum (pers. Anmeldung) [6-std.]
R. Münch
Z. n. V.
- 225 DTP-Kurse (pers. Anmeldung)
R. Münch
Blockveranstaltung

- 303 Statistische Analysen von Werken der Klassik [2-std.]
H. Kupper
Di 14-16

Proseminare

- 304 Olivier Messiaen [2-std.]
A. Beer
Di 9-11
- 305 Untersuchungen zu Beethovens Klaviersonaten [2-std.]
H. Pöllmann
Mi 11-13
- 306 Entwicklungen der Neuen Musik seit 1945 [2-std.]
D. Philippi
Mo 16-18

- 307 Mozarts *Così fan tutte* – Analyse und Interpretation [2-std.]
A. Mungen
 Do 16.30 s.t.-18

Hauptseminare

- 308 Alban Berg [2-std.]
C.-H. Mahling
 Di 16-18
- 309 Die Opern von Richard Strauss [2-std.]
C.-H. Mahling
 Do 9-11
- 310 Die Streichquartette W. A. Mozarts [2-std.]
A. Beer
 Mo 11-13

Oberseminare

- 311 Doktorandenkolloquium: Besprechung von Magister- und Promotionsarbeiten [2-std.]
C.-H. Mahling, A. Beer, M. Schuler, J. Blume, U. Kramer
 Mi 15-17
- 312 Doktorandenkolloquium [2-std.]
F.W. Riedel
 Z. n. V.

Übungen

- 313 Formenlehre: Kontrapunktische Formen [1-std.]
R. Walter
 Do 13-14
- 314 Harmonielehre I [1-std.]
S. Münch
 Mo 15-16
- 315 Harmonielehre II [1-std.]
S. Münch
 Mo 13.45-14.30

- 316 Harmonielehre III [1-std.]
R. Walter
 Do 14 s.t.-14.45
- 317 Kontrapunkt II [1-std.]
S. Münch
 Mo 14.30-15.15
- 318 Kontrapunkt IV [1-std.]
R. Walter
 Do 15 s.t.-15.45
- 319 Gehörbildung I [1-std.]
S. Münch
 Mo 13 s.t.-13.45
- 320 Gehörbildung III [1-std.]
R. Walter
 Do 15.45-16.30
- 321 Generalbaß II [1-std.]
M. Lutz
 • Kurs A: Mo 8 s.t.-8.45
 • Kurs B: Mo 9.30-10.15
- 322 Partiturspiel II [1-std.]
M. Lutz
 • Kurs A: Mo 8.45-9.30
 • Kurs B: Mo 10.15-11.00
- 323 Notationskunde II [2-std.]
S. Münch
 Mi 9-11
- 324 Einführung in die Musikwissenschaft [2-std.]
K. Pfarr
 Fr 9-11
- 325 Einführung in den computergestützten Notensatz (Forts.) [2-std.]
H. Pöllmann
 Mi 13-15

Abendländische Religionsgeschichte

Vorlesung

- 401 Abendländische Religionsgeschichte: Spätmittelalter und Reformation [2-std.]
A. Schilson
 Do 9-11 — P 15
- 402 Religiöse Bewegungen im 20. Jahrhundert. Vergangenheit und Gegenwart [2-std.]
A. Schilson
 Do 12-14 — SB II 03-134

Hauptseminar

- 403 Fest und Feier. Beispiele aus der Religionsgeschichte [2-std.]
A. Schilson
 Di 14.30-16 — Pfeifferweg 12, R 01-214
- 404 Die Vernunftreligion Kants im Kontext des 18. Jahrhunderts [2-std.]
A. Schilson
 Di 16.30-18 — Pfeifferweg 12, R 01-214

Fachbereich 17: Mathematik

- Postanschrift: Fachbereich Mathematik
55099 Mainz, Fax 39-43 89
- Besucheranschrift: Staudingerweg 9
- Dekan: Univ.-Prof. Dr. Klaus-Jürgen SCHEIBA,
Zi. 05-517, Tel. 39-24 54
- Prodekan: Univ.-Prof. Dr. Klaus DOERK,
Zi. 04-223, Tel. 39-24 53
- Dekanat: Anne-Marie PAGEL,
Sprechzeiten: Mo-Fr 9-12,
Zi. 03-625, Tel. 39-22 70/28 26,
[dekanat@mathematik.uni-mainz.de]
- Fachbereichsbibliothek:
A. PENNER, P. BREMER, N. N.
Zi. 03-515, Tel. 39-26 93,
Öffnungszeiten Mo-Do 9-17, Fr 9-13

Informationen für Studierende

Studienfächer und -abschlußmöglichkeiten

- **Mathematik:**
Diplom; Promotion, die eine Abschlußprüfung voraussetzt; Erste Staatsprüfung für das Lehramt an Gymnasien.
- **Informatik:**
Als Nebenfach im Diplom-Studiengang Mathematik; Promotion, die eine Abschlußprüfung voraussetzt.
- **Geschichte der Mathematik und der Naturwissenschaften:**
Promotion, die ein abgeschlossenes Diplom oder Staatsexamen in einem naturwissenschaftlichen Fach voraussetzt; zugelassen als Nebenfach zur Promotion sowie für das Diplom in Mathematik.

Einführungsveranstaltung für Studienanfänger, Fach- und Hochschulortwechsler

Eine Einführungsveranstaltung findet im Sommersemester nicht statt

Studienfachberatung

Staudingerweg 9

MATHEMATIK

Dr. H. ADE, Zi. 05-421, Tel. 39-24 45;

Prof. Dr. H.-P. HEINZ, Zi. 04-515, Tel. 39-25 15

- in der vorlesungsfreien Zeit vom 1. bis zum 4. April 1996: HEINZ, Di 10-12
- in der Studieneinführungswoche vom 9. bis zum 12. April 1996: ADE, HEINZ, Mo-Mi 10-12
- in der Vorlesungszeit vom 15. April bis 19. Juli 1996: ADE, Mo 10-12;
HEINZ, Di 10-12, Mi 14-16
- in der vorlesungsfreien Zeit vom 22. Juli bis 30. September 1996: HEINZ, Di 10-12

INFORMATIK

Dr. H.-J. SCHRÖDER,

Zi. 05-327, Tel. 39-36 05, Mi 10-11

Vertrauensdozent für ausländische Studierende

- **Mathematik:** Univ.-Prof. Dr. Bernhard AMBERG,
Zi. 04-227, Tel. 39-24 36,
Sprechzeiten n. V. und nach der Vorlesung

Studien-, Prüfungs- und Promotionsordnungen

MATHEMATIK

Lehramt an Gymnasien:

Die Studienordnung für das Studienfach Mathematik im Studiengang Lehramt an Gymnasien an der Johannes Gutenberg-Universität ist im Prüfungssekretariat, Staudingerweg 9, Zi. 03-623, erhältlich.

Dort ist ebenfalls die Ordnung der Zwischenprüfung des Fachbereichs Mathematik der Johannes Gutenberg-Universität Mainz zur Wissenschaftlichen Prüfung für das Lehramt an Gymnasien erhältlich.

Die Landesverordnung über die Erste Staatsprüfung für das Lehramt an Gymnasien ist im Buchhandel erhältlich und Prüfungssekretariat, Staudingerweg 9, Zi. 03-623, einsehbar (Kopiervorlage).

- Prüfungsamt: s. S. 69

Diplom:

Die Studienordnung für das Studienfach Mathematik im Studiengang Diplom an der Johannes Gutenberg-Universität Mainz ist im Prüfungssekretariat, Staudingerweg 9, Zi. 03-623, erhältlich.

Dort ist ebenfalls die Ordnung der Diplomprüfung des Fachbereichs Mathematik der Johannes Gutenberg-Universität Mainz erhältlich.

- Prüfungsausschuß: Vorsitzender: Univ.-Prof. Dr. K. DOERK, Stellvertreter: Univ.-Prof. Dr. H.-J. SCHUH. Geschäftsstelle: Ursula DIETER, Staudingerweg 9, Zi. 03-623, Tel. 39-27 19, Sprechzeiten Mo-Do 9.30-11.30

Promotion:

Die Promotionsordnung der Fachbereiche 17 Mathematik, 18 Physik, 19 Chemie und Pharmazie, 21 Biologie, 22 Geowissenschaften der Johannes Gutenberg-Universität Mainz ist im Dekanat erhältlich.

Kommentar zu den Lehrveranstaltungen

Der Kommentar zu den Lehrveranstaltungen des Fachbereichs Mathematik liegt Anfang Februar

Wissenschaftliche Einrichtungen

Mathematik

- Besucheranschrift: Staudingerweg 9
- Universitätsprofessoren:
 - Dr. B. AMBERG, Tel. 39-24 36 (Sekt. 39-33 35)
 - Dr. W. BÖRSCH-SUPAN, Tel. 39-25 28 (Sekt. 39-23 27)
 - W. J. BÜHLER, Ph. D., Tel. 39-28 29 (Sekt. 39-43 63)
 - Dr. K. DOERK, Tel. 39-24 53 (Sekt. 39-33 35),
 - Dr. E. GOTTSCHLING, Tel. 39-23 18 (Sekt. 39-36 14),
 - Dr. B. GRAMSCH, Tel. 39-25 34 (Sekt. 39-34 52),
 - Dr. D. HELD, Tel. 39-28 35 (Sekt. 39-33 35),
 - Dr. A. HERZER, Tel. 39-43 61 (Sekt. 39-28 40),
 - Dr. G. HOFMEISTER, Tel. 39-28 33 (Sekt. 39-43 63),
 - Dr. B. HUPPERT, Tel. 39-28 39 (Sekt. 39-33 35),
 - Dr. C. KLÜPPELBERG, Tel. 39-33 32 (Sekt. 39-43 63),
 - Dr. P. P. KONDER, Tel. 39-28 30 (Sekt. 39-34 52),
 - Dr. M. KRECK, Tel. 39-28 32 (Sekt. 39-43 53),
 - Dr. W. LÜCK, (Forschungsfreiemester), Tel. 39-33 37 (Sekt. 39-43 53),
 - Dr. H. MÜLTHEI, Tel. 39-28 31 (Sekt. 39-23 27),
 - Dr. A. PFISTER, Tel. 39-25 38 (Sekt. 39-43 63),
 - D. E. ROWE, Ph. D., Tel. 39-28 37 (Sekt. 39-23 27),
 - Dr. H. RÜSSMANN (Forschungsfreiemester), Tel. 39-22 69 (Sekt. 39-36 14),
 - Dr. K.-J. SCHEIBA, Tel. 39-24 54 (Sekt. 39-34 52),
 - Dr. G. SCHLEINKOFER, Tel. 39-33 30 (Sekt. 39-34 52),

1996 vor. Änderungen gegenüber dem Vorlesungsverzeichnis werden an den Anschlagbrettern des Fachbereichs bekanntgegeben.

Anschrift der Fachschaft

- Mathematik:
 - Staudingerweg 9, Zi. 04-120, Tel. 39-28 34,
 - Sprechstd. in der vorlesungsfreien Zeit
 - Mi 10-12, im Semester tägl. 12-14

Hinweis

Der Aufbau des Mathematikstudiums im Studiengang Diplom ist auf einen Beginn im Wintersemester als Regelfall abgestellt.

- Dr. H.-J. SCHUH, Tel. 39-33 40 (Sekt. 39-43 63),
- Dr. U. STAUDE, Tel. 39-28 36 (Sekt. 39-36 14)
- Hochschuldozenten:
 - Dr. Dr. Ä. BÄUMER-SCHLEINKOFER, Tel. 39-24 39,
 - Prof. Dr. G. MÜLLER, Tel. 39-33 31,
 - Prof. Dr. C. SCHNEIDER, Tel. 39-36 04
- Wissenschaftliche Assistenten:
 - Dr. J. BAUERMANN, Tel. 39-24 03,
 - Dr. M. EPPLE, Tel. 39-43 56,
 - Dr. O. HANSEN, Tel. 39-43 55,
 - Dr. O. HEDDINGA, Tel. 39-36 09,
 - Dr. J. HRABE DE ANGELIS, Tel. 39-31 32,
 - Dr. R. KORN, Tel. 39-36 02,
 - Dr. M. MÖHLE, Tel. 39-43 56,
 - Dr. P. TEICHNER, Tel. 39-36 07
- Wissenschaftliche Mitarbeiter:
 - Dr. H. ADE, S. BALDERING, Dr. C. BEHR, M. BORKOVEC, V. BRAUER, Dr. A. BREITENBACH, A. DESSAI, J. DIAZ-SENG, C. DRÖSCHER, H.-J. FENDRICH, C. FRISCH, J. GÖTTELMANN, Dr. K. H. GOLDBORN, W. HARTMANN, M. HEID, Prof. Dr. H.-P. HEINZ, E. HESS, B. HÖFLING, J. JUNG, N. JUNG, Dr. E. KROLL, Dr. A. KRÜGER, R. LAUTER, PD Dr. F. LEINEN, T. SCHICK, Dr. G. SEIM, Dr. S. WEBER
- Math.-techn. Assistentin:
 - Petra STILLGER-MEURER, Tel. 39-34 67 (beurlaubt)
- Programmierer: M. KAPFFER, Tel. 39-46 57
- Geschäftszimmer:
 - Kristiane SCHWERTZEL, Zi. 03-617, Tel. 39-28 40

- Sekretariate:
 - Gruppentheorie: Rita GERLACH, Zi. 04-231, Tel. 39-33 35;
 - Mathematische Stochastik: Jutta GONSKA, Zi. 05-625, Tel. 39-43 63;
 - Numerische Mathematik und Zahlentheorie: Stephanie GRÜN, Zi. 05-431, Tel. 39-23 27;
 - Geschichte der Mathematik und der Naturwissenschaften: Sigrid HOFFMANN, Zi. 05-431; Tel. 39-23 27;
 - Funktionalanalysis: Ulrike JACOBI, Zi. 05-525, Tel. 39-34 52
 - Differentialgleichungen und Funktionentheorie: Elisabeth SCHNEIDER, Zi. 04-525, Tel. 39-36 14;
 - Geometrie und Topologie: Ursula JAGTIANI, Zi. 04-431, Tel. 39-43 53
- Stellvertretender Geschäftsführender Leiter: Univ.-Prof. Dr. J. PERL, Zi. 05-233, Tel. 39-28 38
- Sekretariat: Maria HERGET, Zi. 05-231, Tel. 39-33 78, Fax: 39-35 34
- Sekretariat: Birgit ARPE, Zi. 05-229, Tel. 39-32 86
- Universitätsprofessoren: Dr. H. GÖTTLER, Tel. 39-33 36, Dr. C. LAUTEMANN, Tel. 39-33 34, Dr. J. PERL, Tel. 39-28 38
- Hochschuldozent: PD Dr. T. UTHMANN, Tel. 39-36 10
- Wissenschaftlicher Assistenten: Dr. K. BARTHELMANN, Tel. 39-36 15, Dr. T. SCHWENTICK, Tel. 39-36 02
- Wissenschaftliche Mitarbeiter: G. GRIMM, R. HEYEN, D. POLANI, B. SCHEFFEL, U. SCHLEEF, Dr. H.-J. SCHRÖDER, T. SEMMEL-GRIEBELER
- Programmierer: E. ABOU-WARDA, J. BAUER, Zi. 05-122, Tel. 39-34 67

Institut für Informatik

- Besucheranschrift: Staudingerweg 9
- Geschäftsführender Leiter: Univ.-Prof. Dr. C. LAUTEMANN, Zi. 05-225, Tel. 39-33 34

Personalteil

Bedienstete der Universität

Professoren

UNIVERSITÄTSPROFESSOREN AUF LEBENSZEIT

- AMBERG, Bernhard, Dr. phil. nat., *Mathematik*, Bau 2/413, 04-227, Tel. 39-24 36, [amberg@mathematik.uni-mainz.de]. Privat: Michael-Müller-Ring 29, 55128 Mainz, Tel. 33 83 06
- BÖRSCH-SUPAN, Wolfgang, Dr. phil., *Angewandte Mathematik*, Bau 2/413, 05-427, Tel. 39-25 28, [boersch-supan@mathematik.uni-mainz.de]. Privat: Weidmannstraße 79, 55131 Mainz, Tel. 7 37 70
- BÜHLER, Wolfgang J., Ph. D., *Stochastik*, Bau 2/413, 05-627, Tel. 39-28 29, [buhler@mathematik.uni-mainz.de]. Privat: Menzelstr. 14, 55127 Mainz, Tel. 7 37 58
- DOERK, Klaus, Dr. rer. nat., *Mathematik*, Bau 2/413, 04-223, Tel. 39-24 53, [doerk@mathematik.uni-mainz.de]. Privat: Am Marienpfad 63, 55128 Mainz, Tel. 36 53 30
- GÖTTLER, Herbert, Dr.-Ing., *Informatik*, Bau 2/413, 05-219, Tel. 39-33 36, [goettler@informatik.mathematik.uni-mainz.de]. Privat: No-
- stadtstraße 131, 55411 Bingen, Tel. (0 67 21) 4 46 17
- GOTTSCHLING, Erhard, Dr. rer. nat., *Mathematik*, Bau 2/413, 04-627, Tel. 39-23 18, [gottschling@mathematik.uni-mainz.de]. Privat: Bebelstraße 22, 55128 Mainz, Tel. 3 43 65
- GRAMSCH, Bernhard, Dr. rer. nat., *Mathematik*, Bau 2/413, 05-527, Tel. 39-25 34, [gramsch@mathematik.uni-mainz.de]. Privat: Carl-Orff-Straße 57, 55127 Mainz, Tel. 47 75 74
- HELD, Dieter, Dr. phil. nat., *Mathematik*, Bau 2/413, 04-617, Tel. 39-28 35, [held@mathematik.uni-mainz.de]. Privat: Schöne Aussicht 40, 55595 Spabrücken, Tel. (0 67 06) 87 47
- HERZER, Armin, Dr. rer. nat. (a.D.), *Mathematik*, Bau 2/413, 04-121, Tel. 39-43 61. Privat: Im Gries 13, 78351 Bodman-Ludwigshafen, Tel. (0 77 73) 56 19
- HOFMEISTER, Gerd, Dr. phil., *Mathematik*, Bau 2/413, 04-327, Tel. 39-28 33, [hofmeister@mathematik.uni-mainz.de]. Privat: Hinter der Kirche 3, 55129 Mainz, Tel. (0 61 36) 4 26 50
- HUPPERT, Bertram, Dr. rer. nat. (emeritiert), *Mathematik*, Bau 2/413, 04-219, Tel. 39-28 39. Privat: Weinbietstraße 26, 67117 Limburgerhof (Pfalz), Tel. (0 62 36) 87 72

KLÜPPELBERG, Claudia, Dr. sc. math., *Stochastik*, Bau 2/413, 05-621, Tel. 39-33 32, [cklu@mathematik.uni-mainz.de]. Privat: Bastion Philipp 11, 55131 Mainz, Tel. 22 39 09

KONDER, Peter Paul, Dr. rer. nat., Honorarprofessor der Universidad de los Andes Bogota/Kolumbien (a. D.), *Mathematik*, Bau 2/413, 05-523, Tel. 39-28 30, [konder@mathematik.uni-mainz.de]. Privat: Südring 311, 55128 Mainz, Tel. 33 11 42

KRECK, Matthias, Dr. rer. nat., Direktor des Mathematischen Forschungsinstituts Oberwolfach, *Mathematik*, Bau 2/413, 04-433, Tel. 39-28 32, [kreck@mathematik.uni-mainz.de]. Tel. Oberwolfach (0 78 34) 97 90. Privat: Carl-Zuckmayer-Straße 9, 55127 Mainz, Tel. 47 66 43

LAUTEMANN, Clemens, Dr. rer. nat., *Informatik*, Bau 2/413, 05-225, Tel. 39-33 34, [cl@informatik.mathematik.uni-mainz.de]. Privat: Hinkelsteiner Straße 26, 55128 Mainz, Tel. 36 87 65

LÜCK, Wolfgang, Dr. rer. nat. (Forschungsfreiemester), *Mathematik*, Bau 2/413, 04-423, Tel. 39-33 37, [lueck@mathematik.uni-mainz.de]. Privat: Tucholskyweg 43, 55127 Mainz, Tel. 7 81 54

MÜLTHEI, Heinrich, Dr. rer. nat., *Angewandte Mathematik*, Bau 2/413, 05-433, Tel. 39-28 31, [muelthei@mathematik.uni-mainz.de]. Privat: Katzenborn 6, 55270 Essenheim, Tel. (0 61 36) 8 59 48

PERL, Jürgen, Dr. rer. nat., *Informatik*, Bau 2/413, 05-233, Tel. 39-28 38. Privat: Am Haag 1, 55124 Mainz, Tel. 4 58 37.

PFISTER, Albrecht, Dr. rer. nat., *Mathematik*, Bau 2/413, 04-333, Tel. 39-25 38, [pfister@mathematik.uni-mainz.de]. Privat: Heideweg 5, 55299 Nackenheim, Tel. (0 61 35) 29 76

ROWE, David E., Ph. D., *Geschichte der Mathematik und der Naturwissenschaften*, Bau 2/413, 05-628, Tel. 39-28 37, Fax 39-46 59, [rowe@mathematik.uni-mainz.de]. Privat: Rilkeallee 26, 55127 Mainz, Tel. 7 25 45

RÜSSMANN, Helmut, Dr. rer. nat. (Forschungsfreiemester), *Mathematik*, Bau 2/413, 04-527, Tel. 39-22 69, [russmann@mathematik.uni-mainz.de]. Privat: Menzelstraße 9a, 55127 Mainz

SCHEIBA, Klaus-Jürgen, Dr. rer. nat., *Mathematik*, Bau 2/413, 05-517, Tel. 39-24 54, [scheiba@mathematik.uni-mainz.de]. Privat: Münzthaler Grund 5, 55413 Weiler, Tel. (0 67 21) 3 62 92

SCHLEINKOFER, Gerhard, Dr. rer. nat., *Mathematik*, Bau 2/413, 04-517, Tel. 39-33 30, [schleinkofer@mathematik.uni-mainz.de]. Privat: Stein-

ritch 10, 55270 Klein-Winternheim, Tel. (0 61 36) 8 92 04

SCHUH, Hans-Jürgen, Dr. rer. nat., *Mathematik*, Bau 2/413, 05-623, Tel. 39-33 40, [schuh@mathematik.uni-mainz.de]. Privat: Goethestraße 4, 55278 Selzen, Tel. (0 67 37) 17 96

STAUDE, Ulrich, Dr. rer. nat., *Mathematik*, Bau 2/413, 04-523, Tel. 39-28 36, [staude@mathematik.uni-mainz.de]. Privat: Kehlweg 37, 55124 Mainz, Tel. 47 28 77

STULOFF, Nikolai, Dr. rer. nat. (a.D.), *Mathematik*. Privat: Rheinstraße 90, 65185 Wiesbaden, Tel. (06 11) 37 36 91

AUSSERPLANMÄSSIGE PROFESSOREN

HEINZ, Hans-Peter, Dr. rer. nat., *Mathematik*, Bau 2/413, 04-515, Tel. 39-25 15, [heinz@mathematik.uni-mainz.de]. Privat: Am Taubertsberg 4, 55122 Mainz, Tel. 38 34 31

MÜLLER, Gerd, Dr. rer. nat., apl. Prof., *Mathematik*, Bau 2/413, 04-625, Tel. 39-33 31, [muel-ler@mathematik.uni-mainz.de]. Privat: Im Mittelweg 25, 55294 Bodenheim, Tel. (0 61 35) 61 57

SCHNEIDER, Claus, Dr. rer. nat., *Mathematik*, Bau 2/413, 05-325, Tel. 39-36 04, [schneider@mathematik.uni-mainz.de]. Privat: Gürtlerstr. 46, 55128 Mainz, Tel. 36 97 99

Privatdozent

LEINEN, Felix, Dr. rer. nat., *Mathematik*, Bau 2/413, 04-615, Tel. 39-33 38, [leinen@mathematik.uni-mainz.de]. Privat: Huxelrebenweg 30, 55129 Mainz, Tel. 50 85 97

Hochschuldozenten

BÄUMER-SCHLEINKOFER, Änne, Dr. phil., Dr. rer. nat., *Geschichte der Naturwissenschaften*, Bau 2/413, 05-528, Tel. 39-24 39, [baeumer@mathematik.uni-mainz.de], Sprechstd. Mo 14-15 u. n. V. Privat: Steinritch 10, 55270 Klein-Winternheim, Tel. (0 61 36) 8 92 04

MÜLLER, Gerd, Prof. Dr. rer. nat., *Mathematik*, Bau 2/413, 04-625, Tel. 39-33 31, [muel-ler@mathematik.uni-mainz.de]. Privat: Im Mittelweg 25, 55294 Bodenheim, Tel. (0 61 35) 61 57

SCHNEIDER, Claus, Prof. Dr. rer. nat., *Mathematik*, Bau 2/413, 05-325, Tel. 39-36 04, [schneider@mathematik.uni-mainz.de]. Privat: Gürtlerstraße 46, 55128 Mainz, Tel. 36 97 99

UTHMANN, Thomas, Dr. rer. nat., *Informatik*, Bau 2/413, 05-331, Tel. 39-36 10, [uthmann@informatik.mathematik.uni-mainz.de]. Privat: Karlsstr. 24a, 55120 Mainz, Tel. 68 87 50

Wissenschaftliche Assistenten

- BARTHELMANN, Klaus Georg, Dr.-Ing., *Informatik*, Bau 2/413, 05-223, Tel. 39-36 15. Privat: Holunderweg 49, 55128 Mainz, Tel. 33 84 47
- BAUERMANN, Jürgen, Dr. rer. nat., *Mathematik*, Bau 2/413, 04-623, Tel. 39-24 03. Privat: Buchenweg 34, 55128 Mainz, Tel. 36 67 27
- EPPLÉ, Moritz, Dr. rer. nat., *Geschichte der Mathematik und der Naturwissenschaften*, Bau 2/413, 05-617, Tel. 39-43 56. Privat: Eschenweg 2, 55128 Mainz, Tel. 36 62 54
- HANSEN, Olaf, Dr. rer. nat., *Mathematik*, Bau 2/413, 05-329, Tel. 39-43 55. Privat: Birkenweg 1, 55559 Bretzenheim, Tel. (06 71) 2 65 65
- HEDDINGA, Oliver, Dr. rer. nat., *Mathematik*, Bau 2/413, 04-331, Tel. 39-36 09. Privat: Oberer Dorfgraben 33, 55130 Mainz, Tel. 88 27 48
- HRABE DE ANGELIS, Jörg, Dr. rer. nat., *Mathematik*, Bau 2/413, 04-621, Tel. 39-31 32. Privat: Pariser Str. 10, 55131 Mainz, Tel. 57 34 21
- KORN, Ralf, Dr. rer. nat., *Mathematik*, Bau 2/413, 05-621, Tel. 39-36 02. Privat: Adam von Itzstein Straße 10, 65375 Hallgarten, Tel. (0 67 23) 12 45
- MÖHLE, Martin, Dr. rer. nat., *Mathematik*, Bau 2/413, 05-617, Tel. 39-43 56. Privat: Benzstr. 14, 67551 Worms, Tel. (0 62 41) 38 31
- SCHWENTICK, Thomas, Dr. rer. nat., *Informatik*, Bau 2/413, 05-227, Tel. 39-36 03. Privat: Georg-Schrank-Str. 7, 55129 Mainz, Tel. 50 48 97
- TEICHNER, Peter, Dr. rer. nat., *Mathematik*, Bau 2/413, 04-419, Tel. 39-36 07. Privat: Wallufer Str. 13, 65197 Wiesbaden, Tel. (06 11) 80 18 83
- Am Schinnergraben 72, 55129 Mainz, Tel. 50 40 78
- BRAUER, Volker, Dipl.-Mathematiker, *Mathematik*, Bau 2/413, 05-423, Tel. 39-36 17. Privat: Richard-Schirrmann-Str. 10, 55122 Mainz, Tel. 3 16 09
- BREITENBACH, Arno, Dr. rer. nat., Akad. Oberrat, *Mathematik*, Bau 2/413, 04-321, Tel. 39-24 51
- DESSAI, Anand, Dipl.-Mathematiker, *Mathematik*, Bau 2/413, 04-425, Tel. 39-43 59. Privat: Kurfürstenstraße 35, 55118 Mainz, Tel. 61 82 01
- DIAZ-SENG, José, Dipl.-Mathematiker, *Mathematik*, Bau 2/413, 04-623, Tel. 39-31 32. Privat: Richard-Schirrmann-Straße 12, 55122 Mainz, Tel. 37 10 69
- DRÖSCHER, Christian, Dipl.-Mathematiker, *Mathematik*, Bau 2/413, 04-331, Tel. 39-36 09. Privat: Thomas-Mann-Str. 5a, 55122 Mainz, Tel. 37 21 81
- FENDRICH, Hans-Joachim, *Mathematik*, Bau 2/413, 04-325, Tel. 39-43 62. Privat: Teuffelsprung 1, 55246 Mainz
- FRISCH, Christoph, Dipl.-Mathematiker, *Mathematik*, Bau 2/413, 05-521, Tel. 39-36 02. Privat: Vordere Steinchenstr. 2, 55246 Mainz-Kostheim, Tel. (0 61 34) 228 19
- GÖTTELMANN, Jochen, Dipl.-Mathematiker, *Mathematik*, Bau 2/413, 05-423, Tel. 39-36 17. Privat: Auf dem Stielchen 7, 55130 Mainz, Tel. 83 39 17
- GOLDHORN, Karl Heinz, Dr. rer. nat., Akad. Direktor, *Mathematik*, Bau 2/413, 04-513, Tel. 39-24 52. Privat: Heinrichstraße 8, 55411 Bingen, Tel. (0 67 21) 1 23 62
- GRIMM, Gerhard, Dipl.-Ing., *Informatik*, Bau 2/413, 05-332, Tel. 39-43 58. Privat: Atarium 6, 63589 Linsengericht, Tel. (0 60 51) 6 62 63
- HARTMANN, Wolfgang, Dipl.-Mathematiker, *Mathematik*, Bau 2/413, 04-419, Tel. 39-36 07. Privat: Jakob-Welder-Weg 30/224, 55128 Mainz, Tel. 39-48 34
- HEID, Michael, Dipl.-Mathematiker, *Mathematik*, Bau 2/413, 04-621, Tel. 39-31 32. Privat: Albanusstr. 46, 55128 Mainz, Tel. 7 18 82
- HEINZ, Hans-Peter, Prof. Dr. rer. nat., *Mathematik*, Bau 2/413, 04-515, Tel. 39-25 15. Privat: Am Taubertsberg 4, 55122 Mainz, Tel. 38 34 31
- HESS, Eckehard, Dipl.-Mathematiker, *Mathematik*, Bau 2/413, 04-427, Tel. 39-24 37. Privat: Drususstraße 12, 55131 Mainz, Tel. 57 83 41
- HEYEN, Rudolf, Dipl.-Informatiker, *Informatik*, Bau 2/413, 04-332, Tel. 39-29 23. Privat: Am Flutgraben 9, 55130 Mainz, Tel. 88 37 92

Wissenschaftliche Mitarbeiter

- ADE, Hans, Dr. rer. nat., Akad. Direktor, *Mathematik*, Bau 2/413, 05-421, Tel. 39-24 45, [ade@mathematik.uni-mainz.de]. Privat: Curt-Goetz-Straße 95, 55127 Mainz, Tel. 47 68 56
- BALDERING, Steffen, Dipl.-Mathematiker, *Mathematik*, Bau 2/413, 04-625, Tel. 39-33 31. Privat: Zum Schwimmbad 52, 65232 Taunusstein, Tel. (0 61 28) 55 96
- BECKMANN, Markus, Dipl.-Mathematiker, *Informatik*, Bau 2/413, 05-332, Tel. 39-43 58. Privat: Karl-Zörgiebel-Str. 29, 55128 Mainz, Tel. 33 10 49
- BEHR, Christoph, Dr. rer. nat., Akad. Oberrat, *Mathematik*, Bau 2/413, 04-521, Tel. 39-43 60. Privat: Rubensallee 46/48, 55127 Mainz
- BORKOVEC, Milan, Dipl.-Mathematiker, *Mathematik*, Bau 2/413, 05-521, Tel. 39-36 03. Privat:

- HÖFLING, Burkhard, Dipl.-Mathematiker, *Mathematik*, Bau 2/413, 04-221, Tel. 39-36 06. Privat: Boppstraße 1, 55118 Mainz
- JUNG, Joachim, Dipl.-Mathematiker, *Mathematik*, Bau 2/413, 05-513, Tel. 39-28 28. Privat: Feldbergstraße 28, 65835 Liederbach, Tel. (0 61 96) 2 52 47
- JUNG, Natascha, Dipl.-Mathematikerin, *Mathematik*, Bau 2/413, 05-617, Tel. -39-43 56. Privat: Am Goldberg 16, 55435 Gau Algesheim, Tel. (0 67 25) 10 04
- KRÜGER, Antje, Dr. rer. nat., *Mathematik*, Bau 2/413, 04-221, Tel. 39-36 06. Privat: Draiser Straße 130a, 55128 Mainz, Tel. 36 67 06
- KROLL, Ekkehard, Dr. rer. nat., Akad. Direktor, *Mathematik*, Bau 2/413, 04-323, Tel. 39-23 39, [kroll@mathematik.uni-mainz.de]. Privat: Süd-ring 106, 55128 Mainz, Tel. 33 17 97
- LAUTER, Robert, Dipl.-Mathematiker, *Mathematik*, Bau 2/413, 05-513, Tel. 39-28 28. Privat: Am Heiligenhaus 18, 65232 Taunusstein, Tel. (0 61 28) 8 46 41
- LEINEN, Felix, Dr. rer. nat., Privatdozent, *Mathematik*, Bau 2/413, 04-615, Tel. 39-31 32/33 38. Privat: Huxelrebenweg 30, 55129 Mainz, Tel. 50 85 97
- POLANI, Daniel, Dipl.-Physiker, *Informatik*, Bau 2/413, 05-333, Tel. 39-36 08. Privat: Parcusr. 10, 55116 Mainz, Tel. 22 14 98
- SCHEFFEL, Björn, Dipl.-Physiker, *Informatik*, Bau 2/413, 05-229, Tel. 39-32 86. Privat: Ludwig-Richter-Str. 10, 55218 Ingelheim, Tel. (0 61 32) 8 55 05
- SCHICK, Thomas, Dipl.-Mathematiker, *Mathematik*, Bau 2/413, 04-427, Tel. 39-24 37. Privat: Jakob-Welder-Weg 40/233, 55128 Mainz, Tel. 37 36 75
- SCHLEEF, Udo, Dipl.-Mathematiker, *Informatik*, Bau 2/413, 05-123, Tel. 39-46 56. Privat: Mainzer Straße 53, 55299 Gau Odernheim, Tel. (0 67 33) 73 78
- SCHRÖDER, Hans-Jürgen, Dr. rer. nat., Akad. Rat, *Informatik*, Bau 2/413, 05-327, Tel. 39-36 05, [schroeder@informatik.mathematik.uni-mainz.de]. Privat: An der Lehnswende 41, 55299 Nackenheim, Tel. (0 61 35) 50 99
- SEIM, Gunter, Dr. rer. nat., Akad. Direktor, *Mathematik*, Bau 2/413, 05-615, Tel. 39-25 16. Privat: Schillerstraße 1, 55270 Ober-Olm, Tel. (0 61 36) 99 60 09
- SEMEL-GRIEBELER, Thomas, Dipl.-Mathematiker, *Informatik*, Bau 2/413, 05-323, Tel. 39-36 16. Privat: Consul-Vejento-Str. 10, 55270 Klein-Winternheim, Tel. (0 61 36) 8 81 98
- WEBER, Siegfried, Dr. rer. nat., Akad. Direktor, *Mathematik*, Tel. 39-36 01, [sweber@mathematik.uni-mainz.de]. Privat: Rheinstraße 28, 55283 Nierstein, Tel. (0 61 33) 5 75 36

Nichtbedienstete Lehrkräfte und Lehrbeauftragte

Nichtbedienstete Professoren

- KALB, Klaus Gero, Dr. rer. nat., *Mathematik*, Tel. 39-63 33. Privat: Sertoriusring 207, 55126 Mainz, Tel. 47 22 33
- KLEMM, Michael, Dr. rer. nat., *Mathematik*. Privat: Unterfarnbachstraße 75, 90766 Fürth, Tel. (09 11) 7 59 14 95
- POMMERENING, Klaus, Dr. rer. nat., *Mathematik*, Tel. 17-31 06. Privat: Im Rehgarten 5, 55286 Wörrstadt, Tel. (0 67 32) 6 56 22
- WILLEMS, Wolfgang, Dr. rer. nat., *Mathematik*, Tel. 39-43 85, [willems@mathematik.uni-mainz.de]. Privat: Weinbachstr. 7, 54552 Schalkenmehren, Tel. (0 65 92) 41 69

Nichtbedienstete Privatdozenten

- FÖRSTER, Peter, Dr. rer. nat. habil., *Mathematik*. Privat: Adam-Karrillon-Straße 31, 55118 Mainz, Tel. 67 09 07
- FUCHS, Peter Michael, Dr. rer. nat. habil., *Mathematik*, Bau 2/413, 04-121, Tel. 39-43 61. Privat: Gürtlerstr. 7, 55128 Mainz, Tel. 36 90 59
- SCHMIDT, Stefan, Dr. rer. nat. habil., *Mathematik*, Bau 2/413, 04-121, Tel. 39-43 61. Privat: Am Gonsenheimer Spieß 10, 55122 Mainz, Tel. 38 15 87

Lehrbeauftragter

- SCHMIDT, Günter, Studiendirektor, Studienseminar in Bad Kreuznach. Privat: Am Hahn 3, 55442 Stromberg, Tel. (0 67 24) 37 69

Lehrveranstaltungen

Hinweis:

Grundsätzlich beginnen in jedem Wintersemester die Lehrveranstaltungen: Analysis I, Lineare Algebra I, Algebra I, Differentialgleichungen I, Numerik II, und in jedem Sommersemester die Lehrveranstaltungen: Geometrie I, Gruppentheorie I, Funktionentheorie I.

Soweit nicht anders angegeben (z.B. N 1, Hörsäle 18 und N 025 in den Naturwissenschaftlichen Gebäuden), finden alle Veranstaltungen im Bau 2/413, Staudingerweg 9, statt.

- Einführungsveranstaltung für Studienanfänger, Fach- und Hochschulortwechsler findet im Sommersemester nicht statt

Geschichte der Mathematik und der exakten Naturwissenschaften

- | | |
|---|---|
| 001 Geschichte der Mathematik IV [2-std.]
<i>D. Rowe</i>
Mo 14-16 – 05-426 | 006 Proseminar: Die mathematische Moderne [2-std.]
<i>D. Rowe, M. Epple</i>
Mo 16-18 – 05-426 |
| 002 Geschichte der exakten Naturwissenschaften III [2-std.]
<i>D. Rowe</i>
Di 16-18 — 05-426 | 007 Proseminar: Naturwissenschaft im 16. und 17. Jahrhundert [2-std.]
<i>Ä. Bäumer-Schleinkofer</i>
Mo 17-19 — 05-132 |
| 003 Geschichte der Naturwissenschaften unter besonderer Berücksichtigung der Biologie (Renaissance) [2-std.]
<i>Ä. Bäumer-Schleinkofer</i>
Mo 15-17 – Hs 18 | 008 Geschichte der Analysis [2-std.]
<i>K.-G. Kalb</i>
Mi 16-18 — 05-132 |
| 004 Geschichte der Embryologie [2-std.]
<i>Ä. Bäumer-Schleinkofer</i>
Do 15-17 — 04-426 | 009 Lektüre-Kreis: Philosophie der Mathematik [2-std.]
<i>M. Epple</i>
Z. u. O. n. V. |
| 005 Tutorium zur Geschichte der Mathematik IV [2-std.]
<i>M. Epple</i>
Z. u. O. n. V. | 010 Oberseminar: Geschichte der Mathematik [2-std.]
<i>D. Rowe</i>
Z. u. O. n. V. |
| | 011 Oberseminar zur Geschichte der Naturwissenschaften [2-std.]
<i>Ä. Bäumer-Schleinkofer</i>
Mo 19-21 — 05-132 |

Mathematik

- | | |
|--|---|
| 012 Analysis I (mit Übungen) [10-std.]
<i>A. Breitenbach</i>
Mo, Mi, Fr 8-10 — 05-514
Übungen, Z. u. O. n. V. | 016 Mathematik für Physiker II (mit Übungen) [8-std.]
<i>G. Schleinkofer</i>
Mo, Mi 8-10 — N2
Übungen, Z. u. O. n. V. |
| 013 Analysis I (mit Übungen) [8-std.]
<i>E. Gottschling</i>
Mo, Fr 8-10 — N1
Übungen, Z. u. O. n. V. | 017 Mathematik für Physiker IV (mit Übungen) [8-std.]
<i>K. H. Goldhorn</i>
Di, Do 8-10 — N2
Übungen, Z. u. O. n. V. |
| 014 Lineare Algebra II (mit Übungen) [8-std.]
<i>G. Hofmeister</i>
Di, Do 8-10 — N1
Übungen, Z. u. O. n. V. | 018 Mathematik für Chemiker II (mit Übungen) [3-std.]
<i>S. Weber</i>
Mo 9-11 — GrHs d. Chemie
Übungen, Z. u. O. n. V. |
| 015 Numerische Mathematik I [4-std.]
<i>W. Börsch-Supan</i>
Di, Do 8-10 — N3 | |

- 019 Mathematik für Chemiker IV (mit Übungen) [6-std.]
H. Ade
Z. u. O. n. V.
- 020 Statistische Methoden für Geowissenschaftler (mit Übungen) [6-std.]
G. Seim
Mi, Fr 8-10 — N 025
Übungen, Z. u. O. n. V.
- 021 Einführung in die Mathematik für Geographen (mit Übungen) [3-std.]
G. Seim
Do 14-16 — N 025
Übungen, Z. u. O. n. V.
- 022 Differentialgleichungen für Geowissenschaftler (mit Übungen) [3-std.]
G. Seim
Di 8-10 — N 025
Übungen, Z. u. O. n. V.
- 023 Mathematik für Biologen I (mit Übungen) [6-std.]
W. Bühler
Mo, Mi 8-10 — N 3
Übungen, Z. u. O. n. V.
- 024 Elementarmathematik vom höheren Standpunkt I [4-std.]
E. Kroll
Mo, Fr 8-10 — 05-426
- 025 Konstruktive Geometrie II (mit Übungen) [6-std.]
E. Kroll
Di, Do 8-10 — 05-426
Übungen, Z. u. O. n. V.
- 026 Funktionentheorie I (mit Übungen) [6-std.]
G. Müller
Di, Do 10-12 — 05-514
Übungen, Z. u. O. n. V.
- 027 Geometrie I (mit Übungen) [6-std.]
K. Doerk
Mi, Fr 8-10 — 04-422
Übungen, Z. u. O. n. V.
- 028 Gruppentheorie I (mit Übungen) [6-std.]
D. Held
Mo, Mi 10-12 — 04-422
Übungen, Z. u. O. n. V.
- 029 Mathematische Logik I (mit Übungen) [5-std.]
K.-J. Scheiba
Di, Do 8-10 — 04-422
Übungen, Z. u. O. n. V.
- 030 Numerische Mathematik III [4-std.]
H. Mühlthei
Di, Do 10-12 — 05-426
- 031 Algebra II [4-std.]
F. Leinen
Mo 8-10, Fr 10-12 — 04-426
- 032 Algebraische Topologie II [4-std.]
M. Kreck
Mi, Fr 10-12 — 04-432
- 033 Differentialgleichungen II (Übungen) [6-std.]
U. Staude
Di, Do 8-10 — 05-514
Übungen, Z. u. O. n. V.
- 034 Funktionalanalysis II [4-std.]
H.-P. Heinz
Mo, Do 14-16 — 04-422
- 035 Differentialgeometrie für Physiker II (mit Übungen) [6-std.]
K. H. Goldhorn
Mo, Mi 8-10 — 04-432
Übungen, Z. u. O. n. V.
- 036 Gruppen in der mathematischen Physik (mit Übungen) [3-std.]
K. H. Goldhorn
Mi 14-17 — 04-422
- 037 Stochastik II (mit Übungen) [6-std.]
C. Klüppelberg
Di, Mi 14-16 — 05-426
Übungen, Z. u. O. n. V.
- 038 Zahlentheorie II (mit Übungen) [6-std.]
H.-J. Schuh
Di, Do 10-12 — 04-426
Übungen, Z. u. O. n. V.
- 039 Zahlentheorie III [4-std.]
A. Pfister
Di, Fr 10-12 — 04-422
- 040 Topologische Algebren und Fourieroperatoren (mit Übungen) [6-std.]
B. Gramsch
Di, Do 10-12 — 05-132
Übungen, Z. u. O. n. V.
- 041 Nichtlineare Optimierung [4-std.]
C. Schneider
Mi 10-12, Fr 8-10 — 05-132
- 042 Stochastische Prozesse [4-std.]
H.-J. Schuh
Di, Mi 16-18 — 05-136
- 043 Ringtheorie [4-std.]
B. Amberg
Mo, Mi 14-16 — 04-426
- 044 Mathematik und Informatik in der Musik [2-std.]
S. Schmidt
Do 12-14 — 04-422

- 044a Algebraische Kurven [4-std.]
P. Slodowy
 Mo 10-12, Mi 8-10 — 04-426
 Übungen, Z. u. O. n. V.

Praktika

- 045 Programmieren in Pascal
J. Göttelmann
 9-12 — N 1; Ferienkurs vom 25.3.-4.4.1996
- 046 Mathematisches Grundpraktikum I [3-std.]
W. Börsch-Supan, V. Brauer, O. Hansen
 Di, Mi 13-16 — O. n. V.
- 047 Mathematisches Praktikum für Fortgeschrittene [3-std.]
W. Börsch-Supan, H. Mülthei, C. Schneider
 Z. u. O. n. V.
- 048 Statistisches Praktikum [4-std.]
S. Weber
 Di, Mi 14-16 — 05-136

Proseminare

- 049 Informationstheorie [2-std.]
S. Weber
 Z. u. O. n. V.
- 050 Algebra [2-std.]
D. Held
 Z. u. O. n. V.
- 051 Fourierreihen und Orthogonalentwicklungen [2-std.]
B. Gramsch
 Z. u. O. n. V.
- 052 Darstellungstheorie [2-std.]
K. Doerk
 Z. u. O. n. V.

Seminare

- 053 Unendliche Gruppen [2-std.]
B. Amberg, F. Leinen
 Z. u. O. n. V.
- 053a »Fastkörper« [2-std.]
B. Amberg, F. Leinen
 Z. u. O. n. V.
- 054 Numerische Mathematik [2-std.]
W. Börsch-Supan
 Z. u. O. n. V.
- 055 Ausgewählte Themen aus der numerischen Mathematik [2-std.]
H. Mülthei
 Z. u. O. n. V.
- 056 Symmetrische Designs [2-std.]
D. Held
 Z. u. O. n. V.

- 057 Wavelets [2-std.]
C. Schneider
 Z. u. O. n. V.
- 058 Stochastische Zinsmodelle in der Lebensversicherungsmathematik [2-std.]
C. Klüppelberg
 Z. u. O. n. V.
- 059 Topologie [2-std.]
P. Teichner
 Do 14-16 — 04-432
- 060 Topologie [2-std.]
M. Kreck
 Z. u. O. n. V.
- 061 Algebraische Zahlentheorie [2-std.]
A. Pfister
 Do 14-16 — 04-522
- 062 Dirichlet-Formen und Randwertprobleme [2-std.]
B. Gramsch
 Z. u. O. n. V.
- 063 Funktionalanalysis [2-std.]
H.-P. Heinz
 Z. u. O. n. V.
- 064 Gruppentheorie [2-std.]
K. Doerk
 Z. u. O. n. V.
- 065 Zahlentheorie [2-std.]
G. Hofmeister
 Z. u. O. n. V.
- 066 Differentialgleichungen [2-std.]
U. Staude
 Z. u. O. n. V.
- 066a Differentialgleichungen [2-std.]
G. Schleinkofer
 Z. u. O. n. V.
- 066b Seminar: Thema nach Vereinbarung [2-std.]
P. Slodowy
 Z. u. O. s. Aushang

Oberseminare

- 067 Gruppentheorie [2-std.]
B. Amberg, K. Doerk, F. Leinen, W. Willems
 Z. u. O. n. V.
- 068 Funktionalanalysis [2-std.]
B. Gramsch, K.-J. Scheiba
 Z. u. O. n. V.
- 069 Differentialgleichungen [2-std.]
H.-P. Heinz, G. Schleinkofer, H. Rüßmann, U. Staude
 Z. u. O. n. V.

- | | |
|--|--|
| <p>070 Komplexe Analysis und algebraische Geometrie [2-std.]
<i>E. Gottschling, G. Müller</i>
Z. u. O. n. V.</p> <p>071 Additive Zahlentheorie [2-std.]
<i>E. Härter, G. Hofmeister</i>
Mo 16-18 — 04-422</p> <p>072 Mathematische Stochastik [2-std.]
<i>W. Bühler, C. Klüppelberg, H.-J. Schuh</i>
Z. u. O. n. V.</p> <p>073 Angewandte Mathematik [2-std.]
<i>W. Börsch-Supan, H. Mühlthei, C. Schneider</i>
Mi 8-10 — 05-132</p> | <p>074 Zahlentheorie und algebraische Geometrie [2-std.]
<i>A. Pfister</i>
Z. u. O. n. V.</p> <p>075 Topologie [2-std.]
<i>M. Kreck, W. Lück</i>
Mi 14-16 — 04-432</p> <p>076 Mathematisches Kolloquium
<i>Alle Dozenten der Mathematik</i></p> <p>077 Anleitung zum wissenschaftlichen Arbeiten
<i>Alle Dozenten der Mathematik</i></p> |
|--|--|

Informatik

- | | |
|--|--|
| <p>078 Algorithmen II (mit Übungen) [4-std.]
<i>H.-J. Schröder</i>
Do 14-16 — N3
Übungen, Z. u. O. n. V.</p> <p>079 Grundzüge der Informatik II (mit Übungen) [4-std.]
<i>H. Göttler</i>
Mi 14-16 — 05-514
Übungen, Z. u. O. n. V.</p> <p>080 Datenstrukturen und effiziente Algorithmen II (mit Übungen) [4-std.]
<i>C. Lautemann</i>
Do 10-12 — 05-136
Übungen, Z. u. O. n. V.</p> <p>081 Konzepte für Programmiersprachen II (mit Übungen) [4-std.]
<i>H. Göttler</i>
Mo 14-16 — 05-132
Übungen, Z. u. O. n. V.</p> <p>082 Datenbanken I (mit Übungen) [4-std.]
<i>H.-J. Schröder</i>
Di 14-16 — 05-514
Übungen, Z. u. O. n. V.</p> <p>083 Lernende Systeme II (mit Praktikum) [4-std.]
<i>T. Uthmann</i>
Do 14-16 — 05-136
Übungen, Z. u. O. n. V.</p> <p>084 Nichtklassische Logiken I (mit Übungen) [4-std.]
<i>K. G. Barthelmann</i>
Do 14-16 — 05-132; Übungen, Z. u. O. n. V.</p> | <p>085 Datenschutz und Datensicherheit [2-std.]
<i>K. Pommerening</i>
Mo 12-14 — 05-132</p> <p>086 Software Engineering II
<i>J. Perl</i>
Blockpraktikum: Mitte bis Ende Februar
1996 — O. n. V.</p> <p>087 Modellbildung und Simulation II
<i>J. Perl, T. Uthmann</i>
Blockpraktikum: Anfang bis Mitte April
1996 — O. n. V.</p> <p>088 Seminar: Theoretische Informatik [2-std.]
<i>C. Lautemann</i>
Di 14-16 — 05-132</p> <p>089 Oberseminar: Informatik [2-std.]
<i>H. Göttler, J. Perl, C. Lautemann</i>
Di 16-18 — 05-132</p> <p>090 Oberseminar: Medizin-Informatik [1-std.]
<i>K. Pommerening</i>
Z. u. O. n. V.</p> <p>091 Mainzer KI-Kreis [2-std.]
<i>H.-J. Schröder, T. Uthmann</i>
Di 18-20 — 05-514</p> <p>092 Anleitung zum wissenschaftlichen Arbeiten [2-std.]
<i>K. Barthelmann, H. Göttler, C. Lautemann, J. Perl, H.-J. Schröder, T. Schwentick, T. Uthmann</i>
Z. u. O. n. V.</p> |
|--|--|

Fachdidaktik

- 093 Seminar zur Fachdidaktik [2-std.]
G. Schmidt
Do 17-19 — 04-426

Fachbereich 18: Physik

- Postanschrift:
Fachbereich Physik,
55099 Mainz, Fax 39-29 94
- Besucheranschrift: Staudingerweg 7
- Dekan: Univ.-Prof. Dr. F. SCHECK,
Zi. 01-533, Tel. 39-22 67,
Sprechzeiten Mo-Fr n. V.
- Prodekan: Univ.-Prof. Dr. D. VON HARRACH,
Kernphysik 211, Tel. 39-37 25,
Sprechzeiten Mo-Fr n. V.
- Dekanat:
Ursula FISCHER, Marion MÜLLER,
Zi. 01-531, Tel. 39-44 67/22 67,
Sprechzeiten Mo-Do 11-12.30
- Fachbereichsbibliothek:
Teilbibliotheken im Institut für Physik und im
Institut für Kernphysik

Informationen für Studierende

Studienfächer- und Abschlußmöglichkeiten

- Physik: Diplom; Promotion, die eine Abschlußprüfung voraussetzt; Erste Staatsprüfung für das Lehramt an Gymnasien.
- Meteorologie: Diplom; Promotion, die eine Abschlußprüfung voraussetzt.

Einführungsveranstaltung für Studienanfänger, Fach- und Hochschulortwechsler

Im Sommersemester findet keine Einführungsveranstaltung statt

Studienfachberatung

- in der vorlesungsfreien Zeit vom 1. bis zum 4. April 1996
- in der Studieneinführungswoche vom 9. bis zum 12. April 1996
- in der Vorlesungszeit vom 15. April bis 19. Juli 1996
- in der vorlesungsfreien Zeit vom 22. Juli bis 30. September 1996

PHYSIK

- Univ.-Prof. Dr. E. REICHERT, Inst. f. Physik, Staudingerweg 7, Zi. 03-226, Tel. 39-27 29/36 18, Sprechzeiten Mo, Mi, Fr 8-9
- Univ.-Prof. Dr. F. SCHECK, Inst. f. Physik, Staudingerweg 7, Zi. 04-131, Tel. 39-24 76/24 07, Sprechzeiten n. V.

METEOROLOGIE

- Dr. W.-G. PANHANS, Inst. f. Physik der Atmosphäre, Becherweg 21, Zi. 504, Tel. 39-23 02, Sprechzeiten Mo-Fr n. V.
- Dr. P. BRESS, Inst. f. Physik der Atmosphäre, Becherweg 21, Zi. 520, Tel. 39-28 63, Sprechzeiten Mo-Fr n. V.

Vertrauensdozent für ausländische Studierende:

- Physik:
Univ.-Prof. Dr. rer. nat. E. REICHERT,
Inst. f. Physik, Staudingerweg 7,
Zi. 03-226, Tel. 39-27 29,
Sprechzeiten Mo-Fr n. V.
- Meteorologie:
Dr. rer. nat. P. BRESS,
Inst. f. Physik der Atmosphäre,
Becherweg 21, Zi. 520, Tel. 39-28 63,
Sprechzeiten Mo-Fr n. V.

Studien-, Prüfungs- und Promotionsordnungen

PHYSIK

Lehramt an Gymnasien:

Die Studienordnung für das Studium des Faches Physik im Studiengang Lehramt an Gymnasien an der Johannes Gutenberg-Universität ist im Prüfungsamt, Inst. f. Physik, Zi. 03-124, erhältlich. Dort ist ebenfalls die Zwischenprüfungsordnung für das Fach Physik im Studiengang Lehramt an Gymnasien an der Johannes Gutenberg-Universität erhältlich.

Die Landesverordnung über die Erste Staatsprüfung für das Lehramt an Gymnasien ist im Buchhandel erhältlich und Prüfungsamt, Inst. f. Physik, Zi. 03-124, einsehbar (Kopiervorlage).

- Prüfungsamt: s. S. 69

Diplom:

Die Studienordnung für den Diplom-Studiengang im Fach Physik ist im Institut für Physik, Staudingerweg 7, Zi. 03-124, erhältlich. Dort ist ebenfalls

die Ordnung für die Diplomprüfung im Studiengang Physik an der Johannes Gutenberg-Universität erhältlich.

- Prüfungsausschuß: Vorsitzender: Univ.-Prof. Dr. H. ARENHÖVEL. Stellvertreter: Univ.-Prof. Dr. E. REICHERT. Geschäftsstelle: Gisela BAADE, Staudingerweg 7, Zi. 03-124, Tel. 39-36 18, Sprechzeiten 9-12

Promotion:

Die Promotionsordnung der Fachbereiche 17 Mathematik, 18 Physik, 19 Chemie und Pharmazie, 21 Biologie, 22 Geowissenschaften der Johannes Gutenberg-Universität Mainz ist im Dekanat erhältlich.

METEOROLOGIE

Diplom:

Die Studienordnung für den Diplom-Studiengang im Fach Meteorologie an der Johannes Gutenberg-Universität ist im Sekretariat des Instituts für Physik der Atmosphäre, Becherweg 21, N Zi. 502, erhältlich. Dort ist ebenfalls die Ordnung für die Di-

plomprüfung in Meteorologie an der Johannes Gutenberg-Universität Mainz erhältlich.

- Prüfungsausschuß: Vorsitzender: Univ.-Prof. Dr. W. ZDUNKOWSKI. Stellvertreter: Univ.-Prof. Dr. R. JAENICKE Geschäftsstelle: N Zi. 425, Tel. 39-28 68 Sprechzeiten n. V.

Promotion:

Die Promotionsordnung der Fachbereiche 17 Mathematik, 18 Physik, 19 Chemie und Pharmazie, 21 Biologie, 22 Geowissenschaften der Johannes Gutenberg-Universität Mainz ist im Dekanat erhältlich.

Anschrift der Fachschaft

- Physik: Staudingerweg 9, Zi. 01-232, 39-32 72

Hinweis

Es wird dringend empfohlen, den Studiengang Diplom nur zum Wintersemester aufzunehmen, da im Sommersemester keine Lehrveranstaltungen für Studienanfänger angeboten werden.

Wissenschaftliche Einrichtungen

Wissenschaftliche Einrichtungen mit eigener Leitung und eigener Verwaltung

Institut für Physik

- Postanschrift: Institut für Physik, 55099 Mainz
- Besucheranschrift: Staudingerweg 7, Pforte, Tel. 39-59 16
- Fax 39-29 91
- Institutsvorsitzender: Univ.-Prof. Dr. E. REICHERT
- Geschäftsführer: Dr. G. PASSLER
- Sekretariat: Christiane HEMBS, Zi. 01-426, Tel. 39-22 82
- Universitätsprofessoren: Dr. H. ADRIAN, Tel. 39-36 37, Dr. E. O. ALT, Tel. 39-28 74, Dr. P. BECKMANN, Tel. 39-58 11, Dr. K. BINDER, Tel. 39-33 48, Dr. R. BROCKMANN, Tel. 39-36 94, Dr. Dr.-Ing. W. HERZOG (emeritiert), Dr. G. HUBER, Tel. 39-59 69, Dr. W. INTHOFF (a.D.), Dr. G. KLAGES (a.D.), Dr. K. KLEINKNECHT, Tel. 39-28 93, Dr. L. KÖPKE, Tel. 39-28 94, Dr. J. KÖRNER, Tel. 39-32 76, Dr. M. KRETZSCHMAR, Tel. 39-24 65, Dr. E. W. OTTEN, Tel. 39-25 18,

- Dr. N. PAPADOPOULOS, Tel. 39-59 70,
- Dr. E. REICHERT, Tel. 39-27 29,
- Dr. E. RÜHL, Tel. 39-28 85,
- Dr. H.-G. SANDER, Tel. 39-36 67,
- Dr. F. SCHECK, Tel. 39-24 76,
- Dr. K. SCHILCHER, Tel. 39-59 17,
- Dr. R. SCHILLING, Tel. 39-36 99,
- Dr. G. SCHÖNHENSE, Tel. 39-36 21,
- Dr. G. SCHUBERT (emeritiert),
- Dr. E. TRÜBENBACHER (a.D.), Tel. 39-24 64,
- Dr. G. WERTH, Tel. 39-28 83
- Hochschuldozent auf Zeit: Dr. W. HEIL, Tel. 39-59 18
- Wiss. Assistenten: Dr. B. DÜNWEG, Tel. 39-36 45, Dr. G. FECHER, Tel. 39-36 31, Dr. M. HUTH, Tel. 39-36 20, Dr. W. KOB, Tel. 39-36 41, Dr. C. WEINHEIMER, Tel. 39-59 55, Dr. C. ZEITNITZ, Tel. 39-51 67
- Wiss. Mitarbeiter: Dr. H. BLÜMER, Dr. J. BONN, Dipl.-Phys. S. BRUNNER, Dr. P. BUCHHOLZ, Dipl.-Phys. P. DRESCHER, Dipl.-Phys. C. EBERSBERGER, Dipl.-Phys. L. FLEISCHMANN, Dr. R. FLEISCH, Dr.-Ingenieur K.-H. GEORGI, Dr. M. GETZ-

LAFF, Dipl.-Phys. W. GRAHNEIS, Dr. R. GRIE-SER, Dr. G. JAKOB, Dipl.-Phys. S. KÄMMERER, Dr. F. KAYSER, Dr. M. KLEMM, Dipl.-Phys. T. KLUGE, Dr. F. LEBER, Dipl.-Phys. B. LEIN-BÖCK, Dr. R. LEY, Dipl.-Phys. S. LUITZ, Dipl.-Phys. G. MARX, Dr. J. MÜLLER, Dr. R. NEU-GART, Dr. T. PALBERG, Dr. G. PASSLER, Dr. W. PAUL, Dr. G. QUAST, Dr. B. RENK, Dr. O. ROLL, Dipl.-Phys. J. SCHEIDT, Dr. F. SCHMID, Dr. R. SCHMITZ, Dr. L. SCHWEIKHARD, Dr. A. SI-TARZ, Dr. W. SWIECH, Dipl.-Phys. W. WALKO-WIAK, Dipl.-Phys. M. WALZE, Dipl.-Phys. J.-M. WARZECHA, Dr. B. WASSERMANN, Dr. H. WEICKSEL, Dr. K. WENDT, Dr. H. WIECHERT, Dipl.-Phys. R. WILHELM

Institut für Kernphysik

- Besucheranschrift: Becherweg 45
- Fax 39-29 64
- Geschäftsführender Direktor:
Univ.-Prof. Dr. H. BACKE,
Zi. 114, Tel. 39-58 00/55 63
- Sekretariat: Doris JACOB, Zi. 211, Tel. 39-51 98,
[jacob@vkpmza.kph.uni-mainz.de]
- Geschäftsführer: Dr. G. ROSNER, Tel. 39-58 22
- Verwaltungsleiterin:
Marianne HUH, Tel. 39-37 88,
[huhn@vkpmza.kph.uni-mainz.de]
- Universitätsprofessoren:
Dr. H. G. ANDRESEN (a.D.), Tel. 39-58 16,
Dr. J. ARENDS, Tel. 39-51 94,
Dr. H. ARENHÖVEL, Tel. 39-57 44,
Dr. H. BACKE, Tel. 39-55 63/58 00,
Dr. D. DRECHSEL, Tel. 39-36 95,
Sekretariat: A. LÖNARZ, Tel. 39-36 96,
Dr. H. EHRENBERG (emeritiert), Tel. 39-58 30,
Dr. G. FRICKE (emeritiert), Tel. 39-58 09,
Dr. J. FRIEDRICH, Tel. 39-58 29,
Dr. D. VON HARRACH, Tel. 39-37 25,
Sekretariat: Doris JACOB, Tel. 39-51 98,
[jacob@vkpmza.kph.uni-mainz.de],
Dr. H. HERMINGHAUS (a.D.), Tel. 39-58 25,
Dr. R. NEUHAUSEN, Tel. 39-58 27,
Dr. Th. WALCHER, Tel. 39-51 97,
Sekretariat: R. DRESCHER, Tel. 39-51 96,
[drescher@vkpmza.kph.uni-mainz.de]

- Wiss. Assistenten:
Dr. R. BECK, Tel. 39-29 33,
H. MERKEL, Tel. 39-58 12,
Dr. H. SCHMIEDEN, Tel. 39-29 33,
- Wiss. Mitarbeiter:
Dr. J. AHRENS, Dr. H. EUTENEUER, Dipl.-Ing.
B. FIEDLER, Dr. R. GEIGES, Dr. J.-M. HENNE-
BERG, Dipl.-Phys. R. HERR, Dr. P. JENNEWEIN,
Dr. E. KABUSS, Dr. K.-H. KAISER, Dr. H. J.
KREIDEL, Dr. W. LAUTH, Dr. F. MAAS, Dr. G.
MALLOT, Dr. G. ROSNER, Dr. P.-E. SCHILLING,
Dr. K.-H. STEFFENS, Dr. G. STEPHAN, Dr. A.
THOMAS, Dr. P. WILHELM

Institut für Physik der Atmosphäre

- Besucheranschrift:
Becherweg 21, 5. Stock, Fax 39-35 32
- Geschäftsführender Direktor:
Univ.-Prof. Dr. G. ZIMMERMANN,
Zi. 526, Tel. 39-31 57
- Sekretariat: Renate GRAF-GRIES,
Zi. 502, Tel. 39-22 83/33 96, Fax 39-35 32,
[grafgr@goofy.zdv.uni-mainz.de]
- Universitätsprofessoren:
Dr. W. ZDUNKOWSKI, Zi. 426, Tel. 39-28 68
Sekretariat: Lore ZAHN,
Zi. 425, Tel. 39-59 68/28 68,
Dr. R. JAENICKE, Zi. 501, Tel. 39-22 83,
Dr. H. R. PRUPPACHER (a. D.), Zi. 513,
Tel. 39-28 61
- Hochschuldozent auf Zeit:
Dr. A. BOTT, Tel. 39-28 62
- Wiss. Assistent:
Dr. S. BORRMANN, Tel. 39-42 43
- Wiss. Mitarbeiter:
Dr. P. BRESS, Dr. J. EICHORN, Dr. S. K.
MITRA, Dr. W.-G. PANHANS, Dr. L. SCHÜTZ,
Dr. S. WURZLER
- Institutsbibliothek:
N Zi. 538, allgemeine Öffnungszeiten für Insti-
tutsfremde laut Aushang
- Vereinbarung über akademische Zusammenar-
beit: University Corporation for Atmospheric
Research, Boulder, Colorado, USA

Personalteil

Bedienstete der Universität

Professoren

UNIVERSITÄTSPROFESSOREN AUF LEBENSZEIT

- ADRIAN, Hermann, Dr. rer. nat., *Experimentalphysik*, Bau 2/412, 01-633, Tel. 39-36 37. Privat: Falltorstr. 23, 64331, Weiterstadt
- ALT, Erwin O., Dr. phil., *Theoretische Physik*, Bau 2/412, 03-123, Tel. 39-28 74, [alt@dipmza.physik.uni-mainz.de]. Privat: Carl-Orff-Str. 24, 55127 Mainz, Tel. 47 66 17
- ANDRESEN, Harro Günter, Dr. rer. nat. (a.D.), *Physik*, Inst. f. Kernphysik, 311, Tel. 39-58 16, [andresen@kph.uni-mainz.de]. Privat: Carl-Orff-Str. 18, 55127 Mainz, Tel. 47 67 22
- ARENDTS, Jürgen, Dr. rer. nat., *Physik*, Inst. f. Kernphysik, 116, Tel. 39-51 94, [arends@kph.uni-mainz.de]. Privat: Hans-Fluck-Str. 31, 55218 Ingelheim, Tel. (061 32) 7 62 28
- ARENHÖVEL, Hartmuth, Dr. phil. nat., *Physik*, Inst. f. Kernphysik, 310, Tel. 39-57 44, [arenhoevel@vkpmza.kph.uni-mainz.de]. Privat: Rieslingstr. 23, 55129 Mainz, Tel. 50 77 32
- BACKE, Hartmut, Dr. rer. nat., *Experimentalphysik*, Inst. f. Kernphysik, Tel. 39-55 63/51 98, [backe@kph.uni-mainz.de]. Privat: Draiser Str. 82, 55128 Mainz
- BECKMANN, Peter, Dr. rer. nat., *Theoretische Physik*, Bau 2/412, 03-132, Tel. 39-58 11, [beckmann@nemo.physik.uni-mainz.de]. Privat: Bebelstr. 26, 55128 Mainz, Tel. 33 11 75
- BINDER, Kurt, Dr. rer. nat., *Theoretische Physik*, Bau 2/412, 01-327, Tel. 39-33 48, [binder@chaplin.physik.uni-mainz.de]. Privat: Pariser Str. 18, 55268 Nieder-Olm, Tel. (061 36) 21 54
- BROCKMANN, Rolf, Dr. rer. nat., *Theoretische Kernphysik*, Bau 2/412, 122, Tel. 39-36 94. Privat: Henry-Moisand-Str. 21, 55130 Mainz, Tel. 8 69 64
- DRECHSEL, Dieter, Dr. rer. nat., *Theoretische Physik*, Bau 2/412, 126, Tel. 39-36 95, [drechsel@vkpmza.kph.uni-mainz.de]. Privat: Mühlthalstr. 24, 55126 Mainz, Tel. 4 05 10
- EHRENBERG, Hans, Dr. rer. nat. (emeritiert), *Physik und Kernphysik*, Inst. f. Kernphysik, 301, Tel. 39-58 30, [ehrenberg@vkpmza.kph.uni-mainz.de]. Privat: Alfred-Mumbächer-Str. 38, 55128 Mainz, Tel. 33 13 12
- EHRFELD, Wolfgang, Dr.-Ing., Institut für Mikro-technik, Tel. 9 90-1 00. Privat: Weißliliengasse 3, 55116 Mainz, Tel. 22 66 06
- FISCHER, Erhard W., Dr. rer. nat. (emeritiert), Wissenschaftliches Mitglied und Direktor am Max-Planck-Institut für Polymerforschung, *Physik*, Tel. 39-23 28. Privat: Neue Rheingaustraße 15, 55129 Mainz, Tel. 5 94 70
- FRICKE, Gerhard, Dr. rer. nat. (emeritiert), *Experimentelle Kernphysik*, Inst. f. Kernphysik, 201, Tel. 39-58 09, [fricke@vkpmza.kph.uni-mainz.de]. Privat: Weidmannstr. 51, 55131 Mainz, Tel. 8 25 11
- HARRACH, Dietrich von, Dr. rer. nat., *Experimentelle Physik*, Inst. f. Kernphysik, 211, Tel. 39-37 25/58 00, [harrach@vkpmza.kph.uni-mainz.de]. Privat: Grillenweg 1, 55128 Mainz, Tel. 36 65 69
- HERMINGHAUS, Helmut, Dr. phil. nat. (a.D.), *Beschleunigerphysik*, Inst. f. Kernphysik, 114, Tel. 39-58 25, [herminghaus@vkpmza.kph.uni-mainz.de]. Privat: Im Bornacker 11, 55413 Weiler bei Bingen, Tel. (067 21) 3 23 87
- HERZOG, Werner, Dr. phil., Dr.-Ing. (emeritiert), *Angewandte Physik, insbesondere Elektrotechnik*. Privat: Beuthener Str. 33, 55131 Mainz, Tel. 57 33 54
- HUBER, Gerhard, Dr. rer. nat., *Experimentalphysik*, Bau 2/412, 02-319, Tel. 39-59 69, [huber@dipmza.physik.uni-mainz.de]. Privat: Lion-Feuchtwanger-Str. 35, 55129 Mainz, Tel. 50 99 50
- INTHOFF, Wilhelm, Dr. rer. nat. (a.D.), *Theoretische Physik*, Tel. 39-25 81. Privat: Heinrich-Becker-Str. 4, 55411 Bingerbrück, Tel. (067 21) 3 28 21
- JAENICKE, Ruprecht, Dr. rer. nat., *Physik der Atmosphäre*, Inst. f. Physik der Atmosphäre, 05-501, Becherweg 21, Tel. 39-22 83, [jaenicke@mzdmza.zdv.uni-mainz.de]
- KLAGES, Gerhard, Dr. rer. nat. (a.D.), *Experimentalphysik*
- KLEINKNECHT, Konrad, Dr. rer. nat., *Experimentalphysik*, Bau 2/412, 04-323, Tel. 39-28 93, [kleinknecht@dipmzw.physik.uni-mainz.de]. Privat: Carl-Orff-Str. 30, 55127 Mainz, Tel. 47 66 67

- KÖPKE, Lutz, Dr. rer. nat., *Experimentalphysik*, Bau 2/412, 04-328, Tel. 39-28 94, [koepke@dipmzw.physik.uni-mainz.de]. Privat: Stielgasse 21, 55270 Klein-Winternheim
- KÖRNER, Jürgen, Dr. rer. nat., *Theoretische Physik*, Bau 2/412, 04-123, Tel. 39-32 76, [koerner@dipmza.physik.uni-mainz.de]. Privat: J.-Friedrich-von-Pfeiffer-Weg 7, 55128 Mainz, Tel. 38 44 33
- KRETZSCHMAR, Martin, Dr. rer. nat., *Theoretische Physik*, Bau 2/412, 03-131, Tel. 39-24 65, [kretzschmar@dipmza.physik.uni-mainz.de]. Privat: Am Finther Weg 16, 55127 Mainz, Tel. 47 72 34
- MERLE, Klaus, Dr. rer. nat., *Experimentalphysik/Datenverarbeitung*, Tel. 39-63 01. Privat: Carl-Zuckmayer-Straße 27, 55127 Mainz, Tel. 47 38 39
- MÖHWALD, Helmuth, Dr. rer. nat., *Physikalische Chemie*, Tel. 39-37 70. Privat: Dr.-Gebauer-Str. 21, 55411 Bingen, Tel. (0 67 21) 1 69 67
- NEUHAUSEN, Reiner, Dr. rer. nat., *Physik*, Inst. f. Kernphysik, 204, Tel. 39-58 27, [neuhause@vkpmza.kph.uni-mainz.de]. Privat: Joh.-Friedrich-von-Pfeiffer-Weg 9, 55128 Mainz, Tel. 38 50 90
- OTTEN, Ernst W., Dr. rer. nat., *Experimentalphysik*, Bau 2/412, 02-329, Tel. 39-25 18, [exakt@dipmza.physik.uni-mainz.de]. Privat: Carl-Orff-Str. 47, 55127 Mainz, Tel. 47 66 21
- PRUPPACHER, Hans, Dr. rer. nat. (a. D.), *Physik der Atmosphäre*, Inst. f. Physik der Atmosphäre, Tel. 39-28 61
- REICHERT, Erwin, Dr. rer. nat., *Experimentalphysik*, Bau 2/412, 03-226, Tel. 39-27 29, [reichert@dipmza.physik.uni-mainz.de]. Privat: Erbacher Str. 15a, 55262 Heidesheim-Heidenfahrt, Tel. (0 61 32) 5 77 45
- RÜHL, Eckart, Dr. rer. nat. *Experimentalphysik*, Bau 2/412, 02-627, Tel. 39-28 85, [exakt@dipmza.physik.uni-mainz.de]
- SANDER, Heinz-Georg, Dr. rer. nat., *Experimentalphysik*, Bau 2/412, 04-317, Tel. 39-36 67, [sander@dipmzw.physik.uni-mainz.de]. Privat: Kästrich 61, 55116 Mainz
- SCHECK, Florian, Dr. rer. nat., *Theoretische Physik*, Bau 2/412, 04-131, Tel. 39-24 76, [scheck@dipmza.physik.uni-mainz.de]. Privat: Am Sportfeld 23, 55278 Mommenheim, Tel. (0 61 38) 81 73
- SCHILCHER, Karl, Dr. rer. nat., *Theoretische Physik*, Bau 2/412, 04-132, Tel. 39-59 17, [schilcher@dipmza.physik.uni-mainz.de]. Privat: Kornweg 16, 65388 Schlangenberg, Tel. (0 61 29) 20 32
- SCHILLING, Rolf, Dr. rer. nat., *Theoretische Physik*, Bau 2/412, 01-525, Tel. 39-36 99, [schilling@dipmza.physik.uni-mainz.de]. Privat: Carl-Orff-Str. 24, 55127 Mainz
- SCHÖNHENSE, Gerhard, Dr. rer. nat., *Experimentalphysik*, Bau 2/412, 03-317, Tel. 39-36 21. Privat: Feldbergblick 10, 65510 Hünstetten-Görsroth
- SCHUBERT, Gerhard, Dr. rer. nat., Dipl.-Physiker (emeritiert), *Theoretische Physik*. Privat: Weidmannstr. 21, 55131 Mainz, Tel. 8 25 85
- TRÜBENBACHER, Egon, Dr. rer. nat. (a. D.), *Theoretische Physik*, Bau 2/412, 05-432, Tel. 39-24 64. Privat: Bebelstr. 24, 55128 Mainz, Tel. 36 14 36
- WALCHER, Thomas, Dr. rer. nat., *Experimentelle Kernphysik*, Inst. f. Kernphysik, 308, Tel. 39-51 96/51 97, [walcher@vkpmza.kph.uni-mainz.de]. Privat: Eleonorenstr. 33, 55124 Mainz, Tel. 4 42 28
- WERTH, Günther, Dr. rer. nat., *Experimentalphysik*, Bau 2/412, 04-530, Tel. 39-28 83, [werth@dipmzw.physik.uni-mainz.de]. Privat: Carl-Orff-Str. 37, 55127 Mainz, Tel. 47 67 88
- ZDUNKOWSKI, Wilford, Dr. rer. nat., *Physik der Atmosphäre*, Inst. f. Physik der Atmosphäre, 04-426, Becherweg 21, Tel. 39-28 68
- ZIMMERMANN, Geert, Dr. rer. nat., *Physik der Atmosphäre*, Inst. f. Physik der Atmosphäre, 05-526, Becherweg 21, Tel. 39-31 57, [zimmermann@vpamza.physik.uni-mainz.de]

Hochschuldozenten auf Lebenszeit

- FRIEDRICH, Jörg, Prof., Dr. rer. nat., *Kernphysik*, Inst. f. Kernphysik, 212, Tel. 39-58 29, [friedrich@vkpmza.kph.uni-mainz.de]. Privat: Am Keltenlager 43, 55126 Mainz, Tel. 47 39 02
- PAPADOPOULOS, Nikolas, Prof. Dr. rer. nat., *Theoretische Physik*, Bau 2/412, 04-122, Tel. 39-59 70, [papadopulos@dipmza.physik.uni-mainz.de]. Privat: Mainzer Weg 4, 55263 Wakernheim, Tel. (0 61 32) 5 95 66

Hochschuldozent auf Zeit

- BOTT, Andreas, Dr. rer. nat., PD, *Physik der Atmosphäre*, Inst. f. Physik der Atmosphäre, 05-505, Becherweg 21, Tel. 39-28 62, [bott@mzdmza.zdv.uni-mainz.de]

HEIL, Werner, Dr. rer. nat. habil., *Experimentalphysik*, Bau 2/412, 02-325, Tel. 39-59 18, [exakt@dipmza.physik.uni-mainz.de]. Privat: Staudingerweg 7, 55128 Mainz

Habilitierte Bedienstete

LÜHRS, Gerold, Dr. rer. nat., Ltd. Akad. Direktor (a.D.), Professor, *Physik und Kernphysik*, Inst. f. Kernphysik, Tel. 39-58 02. Privat: Carl-Zuckmayer-Str. 3, 55127 Mainz, Tel. 47 73 35

Wissenschaftliche Assistenten

BECK, Reinhard, Dr. rer. nat., *Experimentelle Kernphysik*, Inst. f. Kernphysik, Baracke-I,7, Tel. 39-29 33, [rbeck@vkpmzq.kph.uni-mainz.de]. Privat: An der Lehnswende 27, 55299 Nakenheim, Tel. (0 61 35) 62 45

BORRMANN, Stephan, Dr. rer. nat., *Physik der Atmosphäre*, Inst. f. Physik der Atmosphäre, 05-510, Becherweg 21, Tel. 39-42 43, [borrmann@goofy.zdv.uni-mainz.de]

DÜNNEWEG, Burkhard, Dr. rer. nat., *Theoretische Physik*, Bau 2/412, 01-317, Tel. 39-36 45, [duenweg@knuddel.physik.uni-mainz.de]. Privat: Holunderweg 9, 55128 Mainz, Tel. 33 10 69

FECHER, Gerhard, Dr. rer. nat., *Experimentalphysik*, Bau 2/412, 03-531, Tel. 39-36 21, [fecher@dipmza.physik.uni-mainz.de]. Privat: Rosengartenstr. 5 a, 64546 Mörfelden-Waldorf, Tel. (0 61 05) 2 68 16

HUTH, Michael, Dr. rer. nat., *Experimentalphysik*, Bau 2/412, 01-432, Tel. 39-36 20. Privat: Wilhelm-Leuchner-Str. 220, 64347 Griesheim

MERKEL, Harald, Dr. rer. nat., *Physik*, Institut f. Kernphysik, Zi. 206, Tel. 39-58 12, [merkel@vkpmza.kph.uni-mainz.de]. Privat: An den Platzäckern 11, 55127 Mainz, Tel. 47 36 83

KOB, Walter, Dr. rer. nat., *Theoretische Physik*, Staudingerweg 7, Bau 2/412, 55128 Mainz, Tel. 39-36 41, [kob@moses.physik.uni-mainz.de]. Privat: An den Platzäckern 11, 55127 Mainz, Tel. -47 36 83

SCHMIEDEN, Hartmut, Dr. rer. nat., *Experimentelle Physik*, Inst. f. Kernphysik, Baracke-I,7, Tel. 39-29 33, [schmiede@kph.uni-mainz.de]. Privat: Im Ebes 2, 55758 Hottenbach, Tel. (0 67 85) 12 84

WEINHEIMER, Christian, Dr. rer. nat., *Experimentalphysik*, Bau 2/412, 02-134, Tel. 39-59 55. Privat: Philipp-Försch-Str. 17, 55257 Budenheim

ZEITNITZ, Christian, Dr. rer. nat., *Experimentalphysik*, Staudingerweg 7, Bau 2/412, Zi. 04-619, 55128 Mainz, Tel. 39-51 67, [zeitnitzc@dipmzw.physik.uni-mainz.de]

Wissenschaftliche Mitarbeiter

AHRENS, Jürgen, Dr. rer. nat., *Experimentelle Kernphysik*, Inst. f. Kernphysik, Baracke-II, Tel. 39-51 95, [ahrens@vkpmza.kph.uni-mainz.de]. Privat: Leibnizstr. 65, 55118 Mainz, Tel. 61 69 96

BLÜMER, Hans, Dr. rer. nat., Akad. Oberrat, *Experimentalphysik*, Bau 2/412, 04-321, Tel. 39-59 81, [bluemer@dipmzw.physik.uni-mainz.de]. Privat: Michael-Müller-Ring 12 a, 55128 Mainz, Tel. 36 80 73

BONN, Jochen, Dr. rer. nat., *Experimentalphysik*, Bau 2/412, 02-128, Tel. 39-28 76, [exakt@dipmza.physik.uni-mainz.de]. Privat: Freudenbergstr. 111, 65201 Wiesbaden, Tel. (0 6 11) 2 45 15

BRESS, Peter, Dr. rer. nat., Wiss. Angestellter, *Physik der Atmosphäre*, Inst. f. Physik der Atmosphäre, 05-520, Becherweg 21, Tel. 39-28 63, [bress@vpamza.physik.uni-mainz.de]

BRUNNER, Siegwald, Dipl.-Physiker, *Experimentalphysik*, Bau 2/412, 04-627, Tel. 39-36 66. Privat: Elsa-Brandström-Str. 4, 55124 Mainz, Tel. 69 06 32

BUCHHOLZ, Peter, Dr. rer. nat., Akad. Rat, *Experimentalphysik*, Bau 2/412, 04-428, Tel. 39-36 63. Privat: Auf der Heide 1, 55444 Schöneberg, Tel. (0 67 24) 34 88

DRESCHER, Peter, Dipl.-Physiker, *Experimentalphysik*, Bau 2/412, 03-328, Tel. 39-43 64, [drescher@dipmza.physik.uni-mainz.de]. Privat: An den Platzäckern, 55127 Mainz

EBERSBERGER, Christian, Dipl.-Physiker, *Experimentalphysik*, Bau 2/412, 04-319, Tel. 39-59 75. Privat: Binger Str. 4, 55263 Wakkernheim

EICHHORN, Joachim, Dr. rer. nat., *Physik der Atmosphäre*, Inst. f. Physik der Atmosphäre, Tel. 39-28 66, [eichhorn@goofy.zdv.uni-mainz.de]

EUTENEUER, Hans, Dr. rer. nat., *Kernphysik*, Inst. f. Kernphysik, 113a, Tel. 39-58 69, [eut@vkpmza.kph.uni-mainz.de]. Privat: Gonsbachstr. 21, 55124 Mainz, Tel. 4 50 82

FIEDLER, Bernhard, Dipl.-Ingenieur, *Elektronik*, Inst. f. Kernphysik, 145, Tel. 39-58 67, [fiedler@vkpmza.kph.uni-mainz.de]. Privat: Gottlieb-Daimler-Str. 52, 55131 Mainz, Tel. 5 19 63

FLEISCHMANN, Lars, Dipl.-Physiker, *Experimentalphysik*, Bau 2/412, 02-132, Tel. 39-36 70. Privat: Annemarie-Goßmann-Str. 58, 65207 Wiesbaden, Tel. (06 11) 50 96 68

FLESCH, Roman, Dr. rer. nat., *Experimentalphysik*, Bau 2/412, 02-627, Tel. 39-28 85

- GEIGES, Rainer, Dr. rer. nat., *Datenverarbeitung, Experimentelle Instrumentation*, Inst. f. Kernphysik, 149, Tel. 39-29 56, [geiges@kph.uni-mainz.de]. Privat: Mainstr. 2, 67117 Limburgerhof, Tel. (0 62 36) 4 81 60
- GEORGI, Karl-Heinz, Dr.-Ingenieur, Wiss. Angestellter, *Elektroniklabor*, Bau 2/412, 05-327, Tel. 39-24 05. Privat: Kastanienweg 24, 55270 Ober-Olm, Tel. (0 61 36) 8 78 28
- GETZLAFF, Matthias, Dr. rer. nat., *Experimentalphysik*, Staudingerweg 7, Bau 2/412, 55128 Mainz, Tel. 39-41 50, [getzlauff@dipmza.physik.uni-mainz.de]
- GRAHNEIS, Werner, Dipl.-Physiker, *Experimentalphysik*, Staudingerweg 7, Bau 2/412, Zi. 01-625, 55128 Mainz, Tel. 39-36 34, [grahneis@dipmza.physik.uni-mainz.de]
- GRIESER, Ralf, Dr. rer. nat., *Experimentalphysik*, Bau 2/412, 02-321, Tel. 39-59 82. Privat: Hintere Bleiche 25, 55116 Mainz, Tel. 22 97 44
- HENNEBERG, Jörg-Michael, Dipl.-Physiker, *Experimentalphysik*, Inst. f. Kernphysik, Zi. 154, Tel. 39-58 28, [henneberg@vkpmza.kph.uni-mainz.de]. Privat: Kastellstraße 7-9, 65232 Taunusstein, Tel. (0 61 28) 7 11 10
- HERR, Richard, Dipl.-Physiker, *Kernphysik*, Inst. f. Kernphysik, 147, Tel. 39-58 66, [herr@vkpmza.kph.uni-mainz.de]. Privat: Am Marienpfad 25, 55128 Mainz, Tel. 36 53 72
- JAKOB, Gerhard, Dr. rer. nat., *Experimentalphysik*, Bau 2/412, 01-430, Tel. 39-41 33. Privat: Kauschriibenstr. 22, 63762 Großostheim
- JENNEWEIN, Peter, Dr. rer. nat., *Experimentelle Kernphysik*, Inst. f. Kernphysik, 105, Tel. 39-58 20, [jewe@vkpmza.kph.uni-mainz.de]. Privat: Tannenweg 14, 55129 Mainz, Tel. 50 87 68
- KABUSS, Eva-Maria, Dr. rer. nat., *Teilchenphysik*, Inst. f. Kernphysik, 205, Tel. 39-53 69, [emk@kph.uni-mainz.de]. Privat: Brunostr. 5, 64653 Lorch, Tel. (0 62 51) 5 30 98
- KÄMMERER, Stefan, Dipl.-Physiker, *Theoretische Physik*, Bau 2/413, 01-230, Tel. 39-36 48, [kammerer@einstein.physik.uni-mainz.de]. Privat: Bischofsheimer Str. 26, 65468 Trebur, Tel. (0 61 47) 88 49
- KAISER, Karl-Heinz, Dr. rer. nat., *Beschleunigerphysik*, Inst. f. Kernphysik, MAMI 2, Tel. 39-58 71, [kaiser@vkpmza.kph.uni-mainz.de]. Privat: Ernst-Kiefer-Str. 9, 67292 Kirchheimbolanden, Tel. (0 63 52) 45 82
- KAYSER, Friedrich, Dr. rer. nat., Akad. Rat, *Experimentalphysik*, Bau 2/412, 01-428, Tel. 39-42 45, [kayser@dipmza.physik.uni-mainz.de]. Privat: Eibenweg 10, 55 128 Mainz
- KLEMM, Michael, Dr. rer. nat., *Theoretische Physik*, Bau 2/413, 01-513, Tel. 39-36 55, [klemm@nemo.physik.uni-mainz.de]]. Privat: Alte Chaussee 4, 65345 Eltville
- KLUGE, Thomas, Dipl.-Physiker, *Experimentalphysik*, Bau 2/412, 01-631, Tel. 39-36 35. Privat: Bickenbacher Str. 17, 64342 Seeheim-Jugenheim
- KREIDEL, H. J., Dr. rer. nat., *Beschleunigerphysik*, Inst. f. Kernphysik, MAMI 3, Tel. 39-33 08, [kreidel@vkpmza.kph.uni-mainz.de]. Privat: Waldstr. 41, 65187 Wiesbaden, Tel. (06 11) 80 92 19
- LAUTH, Werner, Dr. rer. nat., *Experimentalphysik*, Inst. f. Kernphysik, Tel. 39-58 06, [lauth@kph.uni-mainz.de]. Privat: Kellerpfad 10-12, 67577 Alsheim, Tel. (0 62 49) 49 45
- LEBER, Fritz, Dr. rer. nat., *Experimentalphysik*, Bau 2/412, 04-219, Tel. 39-36 57. Privat: Breitstr. 12, 67292 Kirchheimbolanden, Tel. (0 63 52) 26 91
- LEINBÖCK, Bernd, Dipl.-Physiker, *Experimentalphysik*, Bau 2/412, 01-631, Tel. 39-36 35. Privat: Sonderburger Str. 71, 68307 Mannheim
- LEY, Richard, Dr. rer. nat., Akad. Direktor, *Experimentalphysik*, Bau 2/412, 04-630, Tel. 39-28 91. Privat: Spitzwegstr. 3, 55127 Mainz, Tel. 729 61
- LUDWIG-MERTIN, Ursula, Dipl.-Phys., *Beschleunigerphysik*, Inst. f. Kernphysik, Tel. 39-51 93. Privat: Palisadenstr. 46, 64297 Darmstadt
- LUITZ, Steffen, Dipl.-Physiker, *Experimentalphysik*, Bau 2/412, 04-219, Tel. 39-36 57. Privat: Elsa-Brandström-Str. 8, 55124 Mainz
- MAAS, Frank, Dr. rer. nat., *Experimentalphysik*, Inst. f. Kernphysik, Zi. 205, Tel. 39-58 07, [maas@kph.uni-mainz.de]. Privat: Anfeldweg V, 12, 68199 Mannheim, Tel. (06 21) 85 23 97
- MALLOT, Gerhard, Dr. rer. nat., *Experimentelle Kernphysik*, Inst. f. Kernphysik, Tel. 39-58 02. Privat: Mendelssohnstraße 107a, 56076 Koblenz, Tel. (0 26 1) 7 21 23
- MARX, Gebhard, Dipl.-Physiker, *Experimentalphysik*, Bau 2/412, 01-625, Tel. 39-51 52, [marx-ge@dipmza.physik.uni-mainz.de]. Privat: Vordergasse 5, 55288 Partenheim
- MITRA, Subir K., Dr. rer. nat., *Physik der Atmosphäre, Windkanal*, Inst. f. Physik der Atmosphäre, 05-514, Becherweg 21, Tel. 39-26 35/ 37 10. Privat: Staudinger-Weg 9, 55128 Mainz

- MÜLLER, Jürgen, Dr. rer. nat., *Experimentalphysik*, Bau 2/412, 01-221, Tel. 39-36 26. Privat: Kurt-Schumacher-Str. 74, 55124 Mainz
- PANHANS, Walter-Georg, Dr. rer. nat., Akad. Oberrat, *Physik der Atmosphäre*, Inst. f. Physik der Atmosphäre, 05-504, Becherweg 21, Tel. 39-23 02, [panhans@vpamza.physik.uni-mainz.de]
- PASSLER, Gerd, Dr. rer. nat., *Experimentalphysik/Geschäftsführung*, Bau 2/412, 02-623, Tel. 39-37 11/59 14, [passler@dipmza.physik.uni-mainz.de]. Privat: Sattlerweg 7b, 55128 Mainz
- PAUL, Wolfgang, Dr. rer. nat., Akad. Oberrat, *Theoretische Physik*, Bau 2/412, 01-321, Tel. 39-36 44, [paul@pirsig.physik.uni-mainz.de]. Privat: Am Kirchborn 16 a, 55 16 Mainz, Tel. 47 05 80
- QUAST, Günter, Dr. rer. nat., Akad. Rat, *Experimentalphysik*, Bau 2/412, 04-315, Tel. 39-36 68, [quast@dipmza.physik.uni-mainz.de]. Privat: Südstr. 17, 55257 Budenheim
- RENK, Burghard, Dr. rer. nat., Akad. Oberrat, *Experimentalphysik*, Bau 2/412, 04-226, Tel. 39-36 58, [renk@dipmzw.physik.uni-mainz.de]. Privat: Berliner Str. 29, 55131 Mainz
- ROLL, Oliver, Dr. rer. nat., *Theoretische Physik*, Bau 2/412, 03-127, Tel. 39-27 20, [roll@dipmza.physik.uni-mainz.de]
- ROSNER, Günther, Dr. rer. nat., *Kern- und Teilchenphysik*, Inst. f. Kernphysik, 115, Tel. 39-58 22, [rosner@vkpmza.kph.uni-mainz.de]. Privat: Ernst-Abbe-Str. 3, 55124 Mainz, Tel. 47 48 80
- SCHEIDT, Jörg, Dipl.-Physiker, *Experimentalphysik*, Staudingerweg 7, Bau 2/412, Zi. 04-223, 55128 Mainz, Tel. 39-36 56
- SCHILLING, Peter-Ernst, Dr. rer. nat., *Experimentalphysik*, Inst. f. Kernphysik, Zi. 104a, Tel. 39-58 17, [schillin@kph.uni-mainz.de]. Privat: Kastanienring 21, 55286 Wörrstadt
- SCHMID, Friederike, Dr. rer. nat., *Theoretische Physik*, Bau 2/412, 01-323, Tel. 39-36 42, [schmid@moses.physik.uni-mainz.de]. Privat: Zanggasse 17, 55119
- SCHMITZ, Rudolf, Dr. rer. nat., *Theoretische Physik*, Bau 2/413, 01-523, Tel. 39-51 51, [schmitz@anderson.physik.uni-mainz.de]. Privat: Albanusstr. 13, 55128 Mainz
- SCHÜTZ, Lothar, Dr. rer. nat., *Physik der Atmosphäre*, Inst. f. Physik der Atmosphäre, 05-521, Tel. 39-28 65, [schuetz@mzdmza.zdv.uni-mainz.de]
- SCHWEIKHARD, Lutz, Dr. rer. nat., *Experimentalphysik*, Bau 2/412, Zi. 02-625, Tel. 39-59 74, [schweikhard@dipmza.physik.uni-mainz.de]. Privat: Waldstr. 15, 55124 Mainz
- SITARZ, Andrzej, Dr. rer. nat., *Theoretische Physik*, Bau 2/412, 04-134, Tel. 39-23 94. Privat: Richard-Schirrmann-Str. 14, 55122 Mainz
- STEFFENS, Karl-Heinz, Dr. rer. nat., Dipl.-Physiker, *Experimentalphysik*, Inst. f. Kernphysik, 303, Tel. 39-29 58, [steffens@kph.uni-mainz.de]. Privat: Ludwig-Strecker-Str. 104, 55129 Mainz, Tel. 50 48 86
- STEPHAN, Gerrit, Dr. rer. nat., *Elektronische Instrumentierung*, Inst. f. Kernphysik, 155, Tel. 39-58 40. Privat: Albanusstraße 26, 55128 Mainz, Tel. 36 15 36
- SWIECH, Waclaw, Dr. rer. nat., *Experimentalphysik*, Bau 2/412, Zi. 03-625, Tel. 39-36 34, [swiech@mzdmza.physik.uni-mainz.de]. Privat: Münsterstr. 17, 55116 Mainz
- THOMAS, Andreas, Dr. rer. nat., *Experimentalphysik*, Inst. f. Kernphysik, Bau SB 1, Raum 4, Tel. 39-29 48, [thomas@vkpmzq.kph.uni-mainz.de]. Privat: Am Müllerwäldchen 16, 55122 Mainz, Tel. 68 99 55
- TIATOR, Lothar, Dr. rer. nat., *Theoretische Kernphysik*, Bau 2/412, 124, Tel. 39-36 97. Privat: Hinter der Kirche 47, 55129 Mainz, Tel. (061 36) 4 22 49
- WALKOWIAK, Wolfgang, Dipl.-Physiker, *Experimentalphysik*, Bau 2/412, 04-426, Tel. 39-51 65. Privat: Richard-Schirrmann-Str. 8, 55122 Mainz
- WALZE, Markus, Dipl.-Physiker, *Theoretische Physik*, Bau 2/412, 04-134, Tel. 39-23 94, [walze@dipmza.physik.uni-mainz.de]. Privat: Walpodenstr. 12, 55116 Mainz
- WARZECHA, Jan-Martin, Dipl.-Physiker, *Theoretische Physik*, Bau 2/412, 04-127, Tel. 39-36 81, [warzecha@dipmza.physik.uni-mainz.de]. Privat: Ellenbogenstr. 7, 55124 Mainz
- WASSERMANN, Bernhard, Dr. rer. nat. *Experimentalphysik*, Bau 2/412, 02-627, Tel. 39-28 85
- WEICKSEL, Hermann, Dr. phil. nat., Wiss. Angestellter, *Theoretische Physik*, Bau 2/412, 05-424, Tel. 39-22 53. Privat: Windthorststr. 11, 55131 Mainz, Tel. 83 13 45
- WENDT, Klaus, Dr. rer. nat., *Experimentalphysik*, Bau 2/412, 02-124, Staudingerweg 7, 55128 Mainz, Tel. 39-28 82, [wendt@dipmza.physik.uni-mainz.de]

WIECHERT, Horst, Dr. rer. nat., Akad. Direktor, *Experimentalphysik*, Bau 2/412, 01-328, Tel. 39-25 92. Privat: Rosmerthastr. 54, 55126 Mainz, Tel. 47 34 17

WILHELM, Paul, Dr. rer. nat., Theoretische Kernphysik, Inst. f. Kernphysik, Tel. 39-58 50, [wilhelm@vkpmza.kph.uni-mainz.de]. Privat: Hauptstr. 11, 67822 Oberhausen

WILHELM, Rainer, Dipl.-Physiker, *Experimentalphysik*, Bau 2/412, 04-525, Tel. 39-51 65. Privat: Pfrimmanlage 51, 67549 Worms

WURZLER, Sabine, Dr. rer. nat., *Physik der Atmosphäre*, Inst. f. Physik der Atmosphäre, 05-541, Becherweg 21, Tel. 39-51 02, [wurzler@goofy.zdv.uni-mainz.de]

Nichtbedienstete Lehrkräfte und Lehrbeauftragte

Honorarprofessoren

CRUTZEN, Paul, Dr. rer. nat., Wiss. Mitglied und Direktor am MPI für Chemie (Otto-Hahn-Institut), Tel. 30 54 58. Privat: Am Fort Gonsenheim 36, 55122 Mainz, Tel. 38 10 94

SCHRÖDER, Hubert, Dr. rer. nat., *Experimentalphysik*. Privat: Diefenbachstr. 23, 81479 München

WÄFFLER, Hermann, Dr. rer. nat., Wiss. Mitglied am Max-Planck-Institut für Chemie (Otto-Hahn-Institut) (emeritiert), *Atomphysik*. Privat: Mülligerstr. 16, Ch- 5200 Windisch (AG)

Lehrbeauftragter

EMMRICH, Peter, Ltd. Regierungsdirektor, *Wetterbesprechung und Synoptik*, Tel. (069) 8 06 26 00, Deutscher Wetterdienst, Kaiserstraße 42, 63065 Offenbach

Nichtbedienstete und außerplanmäßige Professoren, Privatdozenten

BEGEMANN, Friedrich, Dr. phil. nat., Wiss. Mitglied und Direktor am Max-Planck-Institut für Chemie (Otto-Hahn-Institut), *Experimentalphysik*, Max-Planck-Institut für Chemie, Tel. 16-92 45. Privat: Fontanestr. 17, 55127 Mainz, Tel. 7 11 05

BUBECK, Christoph, Dr. rer. nat. habil., Wiss. Mitarb. am Max-Planck-Institut f. Polymerforschung, *Experimentalphysik*, Max-Planck-Institut f. Polymerforschung/2-105, Tel. 379-122. Privat: Bergstr. 50, 65366 Geisenheim, Tel. (0 67 22) 6 42 54

EGELHOF, Peter, Dr. rer. nat. habil., Wiss. Mitarb. der Gesellschaft für Schwerionenforschung Darmstadt, *Experimentalphysik*, Tel. 39-36 73, (0 61 59) 71 26 62. Privat: Binsfeld 75, 67346 Speyer, Tel. (0 62 32) 4 49 13

JANKE, Wolfhard, Dr. rer. nat., *Theoretische Physik*, Bau 2/412, 01-315, Tel. 39-36 41

KNOLL, Wolfgang, Dr. rer. nat., Wiss. Mitglied und Direktor am Max-Planck-Institut für Polymerforschung, *Experimentalphysik*, Max-Planck-Institut für Polymemmerforschung/2-407, Tel. 3 79-160. Privat: Jahnstr. 43, 55124 Mainz, Tel. 4 13 97

KRAUSE, Dieter, Dr. rer. nat., Schott Glaswerke, *Experimentalphysik*. Privat: Hattenbergstr. 10, 55122 Mainz

NEUGART, Rainer, Dr. rer. nat. habil., apl. Prof., Akad. Direktor, *Experimentalphysik*, Bau 2/412, 02-126, Tel. 39-26 08, [exakt@dipmza.physik.uni-mainz.de]. Privat: Carl-Zuckmayer-Str. 17, 55127 Mainz, Tel. 4 01 10

NIELABA, Peter, Dr. rer. nat. habil., *Theoretische Physik*, Bau 2/412, 01-325, Tel. 39-36 43. Privat: Nahe Str. 2, 55118 Mainz

PALBERG, Thomas, Dr. rer. nat. habil., *Experimentalphysik*, Bau 2/412, 01-221, Tel. 39-36 26. Privat: Muntpratstr. 2, 78462 Konstanz, Tel. (0 75 31) 88 38 07

ROECKL, Ernst, Dr. rer. nat. habil., apl. Prof., wiss. Mitarbeiter der Gesellschaft für Schwerionenforschung Darmstadt (GSI), GSI Darmstadt, Tel. (0 61 59) 71 29 43. Privat: Mittermayerweg 31, 64289 Darmstadt, Tel. (0 61 51) 7 53 28

VILGIS, Thomas A., Dr. rer. nat., Wiss. Mitarbeiter am Max-Planck-Institut für Polymerforschung, *Theoretische Physik*, Max-Planck-Institut für Polymerforschung/2-108, Tel. 3 79-1 43. Privat: Lion-Feuchtwanger Str. 89, 55129 Mainz

WÄNKE, Heinrich, Dr. phil., Wiss. Mitglied und Direktor am Max-Planck-Institut für Chemie (Otto-Hahn-Institut), *Experimentalphysik*, Max-Planck-Institut für Chemie, Tel. 16-2 30. Privat: Pfälzerwaldstr. 1, 55129 Mainz, Tel. 8 11 96

ZIEGLER, Bernhard, Dr. rer. nat., Max-Planck-Institut für Chemie (Otto-Hahn-Institut) (a. D.), *Kernphysik*, Max-Planck-Institut für Chemie, Kernphysikalische Arbeitsgruppe, Tel. 16-3 03. Privat: Südring 130, 55128 Mainz, Tel. 3 44 53

Lehrveranstaltungen

- Eine Einführungsveranstaltung für Studienanfänger, Fach- und Hochschulwechsler in Physik und Meteorologie findet im Sommersemester nicht statt

Hinweis: Qualifizierte Doktoranden der Physik können an den Graduiertenkollegs »Kreisläufe, Austauschprozesse und Wirkungen von Stoffen in der Umwelt« (s. S. 93), »Elementarteilchenphysik

bei mittleren und hohen Energien« (s. S. 94) und »Physik und Chemie supramolekularer Systeme« (s. S. 95) teilnehmen.

Schwierigkeitscharakterisierung:

- A = 1. bis 3. Semester
M = 3. bis 5. Semester
F = 5. Semester und höher

Physik

- Gemeinsames Physikalisches Kolloquium der Universität, des Max-Planck-Instituts für Chemie und des Max-Planck-Instituts für Polymerforschung (M, F) [2-std.]
Sämtliche Hochschullehrer der Physik
Di 17-19 — Hs Kernphysik

I. Vorlesungen im Grundstudium

KURSVORLESUNGEN

- 001 Physik II (mit Experimenten) (A) [4-std.]
E. W. Otten, J. Bonn
Mi, Do 10-12 — Hs 20
- 002 Übungen zur Physik II (A) [2-std.]
E. W. Otten, J. Bonn mit Assistenten
Z. u. O. n. V.
- 003 Tutorium zur Physik II (A) [2-std.]
E. W. Otten mit Hochschullehrern der Physik
Z. u. O. n. V.
- 004 Experimentalphysik für Naturwissenschaftler II (A) [4-std.]
H.-G. Sander
Di, Do 8-10 — Hs 20
- 005 Übungen zur Experimentalphysik für Naturwissenschaftler II (A) [2-std.]
H.-G. Sander mit Assistenten
Z. u. O. n. V.
- 006 Physik für Mediziner und Pharmazeuten [3-std.]
L. Köpke
Mo 11-13, Fr 12-13 — Hs 20
- 007 Theoretische Physik I (Einführung in die Theoretische Physik) [4-std.]
D. Drechsel
Mo 10-12, Mi, Do 12-13 — Hs N 1

- 008 Tutorium zur Theoretischen Physik I (A) [2-std.]
D. Drechsel mit Assistenten
Z. u. O. n. V.
(in parallelen Arbeitsgruppen nach Bedarf)
- 009 Theoretische Physik II (Mechanik, auch für Lehramtskandidaten) (M) [4-std.]
R. Brockmann
Mo, Mi 10-12 — Lorentz-Raum
- 010 Übungen zur Theoretischen Physik II (M) [3-std.]
R. Brockmann mit Assistenten
Z. u. O. n. V.
in parallelen Arbeitsgruppen nach Bedarf
- 011 Theoretische Physik III (Quantenmechanik, auch für Lehramtskandidaten) (M) [4-std.]
H. Arenhövel
Mi, Fr 10-12 — Hs Kernphysik
- 012 Übungen zur Theoretischen Physik III (M) [3-std.]
H. Arenhövel mit Assistenten
Z. u. O. n. V.
(in parallelen Arbeitsgruppen nach Bedarf)
- 013 Physik IV (Festkörperphysik) (M) [4-std.]
N. N.
Di, Do 10-12 — Hs 21
- 014 Übungen zur Physik IV (M) [2-std.]
N. N. mit Assistenten
Z. u. O. n. V.

II. Vorlesungen im Hauptstudium

1. KURSVORLESUNGEN

- 101 Theoretische Physik V (Statistische Thermodynamik) (F) [4-std.]
M. Kretzschmar
Di, Do 8-10 — Lorentz-Raum

- 102 Übungen zur Theoretischen Physik V (F) [3-std.]
M. Kretzschmar mit Assistenten
Z. u. O. n. V.
(in parallelen Arbeitsgruppen nach Bedarf)
- 103 Theoretische Physik VI (Höhere Quantenmechanik und Quantenelektrodynamik) (F) [4-std.]
F. Scheck
Mo, Mi 10-12 — Hs N2
- 104 Übungen zur Theoretischen Physik VI (F) [3-std.]
F. Scheck mit Assistenten
Z. u. O. n. V.
(in parallelen Arbeitsgruppen nach Bedarf)
- 105 Physik VI (Kern- und Elementarteilchenphysik) (F) [4-std.]
T. Walcher
Di, Do 10-12 — Hs Kernphysik
- 106 Übungen zur Physik VI (F) [2-std.]
T. Walcher mit Assistenten
Z. u. O. n. V.
2. VORLESUNGEN FÜR DAS
PHYSIKALISCHE WAHLPFLICHTFACH
- 107 Theoretische Grundlagen der nichtlinearen Dynamik (M, F) [3-std.]
P. Beckmann
Mo 8-10, Fr 8-9 — Minkowski-Raum
- 108 Übungen zu Theoretischen Grundlagen der nichtlinearen Dynamik (M, F) [2-std.]
P. Beckmann mit Assistenten
Mi 12-14 — SR K
- 109 Einführung in die Streutheorie II (F) [3-std.]
E. O. Alt
Do 11-13, Fr 11-12 — Galilei-Raum
- 110 Übungen zur Einführung in die Streutheorie II (F) [3-std.]
E. O. Alt mit Assistenten
Z. u. O. n. V.
- 111 Theoretische Festkörperphysik I (F) [4-std.]
K. Binder
Mo, Mi 10-12 — Minkowski-Raum
- 112 Übungen zur Theoretischen Festkörperphysik I (F) [2-std.]
K. Binder mit Assistenten
Z. u. O. n. V.
- 113 Kernphysik [3-std.]
R. Neuhausen
Mo 12-13, Mi 8-10 — Hs Kernphysik
- 114 Übungen zur Kernphysik [1-std.]
R. Neuhausen mit Assistenten
Z. u. O. n. V.
- 115 Teilchendetektoren [3-std.]
N. N.
Di 12-13, Do 8-10 — Newton-Raum
- 116 Übungen zu den Teilchendetektoren [1-std.]
N. N. mit Assistenten
Z. u. O. n. V.
- 117 Grundlagen der Regelungstechnik [3-std.]
H. Backe
Mo 8-10, Mi 12-13 — Hs Kernphysik
- 118 Übungen zur Regelungstechnik [1-std.]
H. Backe mit Assistenten
Z. u. O. n. V.
- 119 Laserspektroskopie [3-std.]
R. Neugart
Di 8-10, Do 12-13 — Minkowski-Raum
- 120 Übungen zur Laserspektroskopie [1-std.]
R. Neugart mit Assistenten
Z. u. O. n. V.
- 121 Meßmethoden in der Optik und Laserphysik [3-std.]
G. Huber
Di 12-13, Do 8-10 — Minkowski-Raum
- 122 Übungen zu Meßmethoden in der Optik und Laserphysik [1-std.]
G. Huber mit Assistenten
Z. u. O. n. V.
- 123 Elektronik [3-std.]
E. Reichert
Mo 8-10, Mi 12-13 — Hs 21
- 124 Übungen zur Elektronik [1-std.]
E. Reichert mit Assistenten
Z. u. O. n. V.
3. SPEZIALVORLESUNGEN
- 201 Physik auf dem Computer (M) [2-std.]
L. Tiator
Mo 13-15 — Lorentz-Raum
- 202 Übungen zur Physik auf dem Computer (M) [3-std.]
L. Tiator mit Assistenten
Z. n. V. — CIP-Raum
- 203 Einführung in Entwurf, Simulation und Anwendung moderner Halbleiterelektronik [2-std.]
P. Buchholz
Di 10-12 — SRE
- 204 Spektroskopie in Ionenfallen [2-std.]
G. Werth
Do 10-12 — Minkowski-Raum

- 205 Modell-Membranen II: von der Biophysik zu den Materialwissenschaften [2-std.]
W. Knoll
Do 10-12 — Hs 1.003/1.004, MPI f. Polymerforschung
- 206 Datenerfassung, -verarbeitung in physikalischen Experimenten [2-std.]
K. Merle
Z. u. O. n. V.
- 207 Struktur des Nukleons mit reellen Photonen [2-std.]
J. Arends
Di 12-14 — SR Kernphysik
- 208 Die Spin-Flavour Struktur des Nukleons [2-std.]
D. von Harrach
Mi 12-14 — SR Kernphysik
- 209 Spin- und Dichroismuseffekte in der Photoemission [2-std.]
G. Schönhense
Di 14-16 — Minkowski-Raum
- 210 Theorie ungeordneter Systeme [3-std.]
R. Schilling
Mo 14 s.t.-15.45, Di 10-11 — Minkowski-Raum
(auch für Studierende des Graduiertenkollegs)
- 211 Übungen zur Theorie ungeordneter Systeme [2-std.]
R. Schilling mit Assistenten
Z. u. O. n. V.
- 212 Transporttheorie ungeordneter Systeme [2-std.]
R. Hilfer
Z. u. O. n. V.
(auch für Studierende des Graduiertenkollegs)
4. VORLESUNGEN FÜR DIE GRADUIERTENKOLLEGS
- 301 Schwache Wechselwirkungen (F) [4-std.]
K. Schilcher und B. Renk
Mo, Mi 10-12 — SR K
- 302 Übungen über Schwachen Wechselwirkungen (F) [2-std.]
K. Schilcher und B. Renk
Z. u. O. n. V.
- 303 Theorie der Phasenübergänge I (F) [2-std.]
P. Nielaba
Di 10-12 — Newton-Raum
- 304 Computersimulation in der Statistischen Physik I (F) [4-std.]
B. Duenweg und A. Heuer
Do, Fr 14-16 — SR K

- 305 Supraleitung und Suprafluidität (F) [4-std.]
W. Kob und F. Schmid
Di, Mi 10-12 — Galilei-Raum
- 306 Stochastische Prozesse in der Physik (F) [2-std.]
W. Paul
Mi 14-16 — Galilei-Raum
- 307 Fluktuationen in Nichtgleichgewichtssystemen (F) [2-std.]
R. Schmitz
Mi 14-16 — Newton-Raum

III. Seminare und Kolloquien

- 401 Begleitseminar zum physikalischen Praktikum für Mediziner und Pharmazeuten (A) (in 2 Parallelveranstaltungen) [2-std.]
G. Schönhense mit H. Wiechert und Assistenten
• Kurs A: Mi 14-16 — Gr Hs d. Chemie
• Kurs B: Di 14-16 — Gr Hs d. Chemie
- 402 Rechenkurs für Mediziner und Pharmazeuten [1-std.]
G. Schönhense mit H. Wiechert und Assistenten
Mo 11-12 — O. n. V.
- 403 Seminar zum Praktikum für Lehramtskandidaten (M) [2-std.]
G. Quast
Do 13-15 — Bau 2413, R 00-421
- 404 Seminar zur Theoretischen Physik für Fortgeschrittene (F) [2-std.]
F. Scheck mit A. Sitarz und M. Walze
Mo 17-19 — Minkowski-Raum
- 405 Seminar zur Theoretischen Physik für Fortgeschrittene (Grundlagenfragen der Quantenmechanik) (F) [2-std.]
M. Kretzschmar mit O. Roll
Vorbesprechung: Do 18.4.96, 12 Uhr — Lorentz-Raum
- 406 Seminar über aktuelle Fragen der nichtlinearen Dynamik (M, F) [2-std.]
P. Beckmann, U. Staude
Do 10-12 — SR K
- 407 Seminar über spezielle Fragen der Festkörper- und Grenzflächenphysik (F) [2-std.]
H. Adrian, G. Schönhense, H. Wiechert
Di 12-13.30 — Lorentz-Raum
- 408 Seminar über Physik der kondensierten Materie (F) [2-std.]
H. Adrian, K. Binder, R. Schilling, G. Schönhense
Mo 15.45-17 — Lorentz-Raum

- 409 Seminar zur Betreuung von Diplomanden in der Theorie der kondensierten Materie (F) [2-std.]
K. Binder
Vorbesprechung: Di, 16.4.96, 14.30 — Newton-Raum
- 410 Arbeitsgruppenseminar über die Theorie der kondensierten Materie (F) [2-std.]
K. Binder, R. Schilling, R. Hilfer, P. Nielaba, R. Schmitz mit B. Dünweg, A. Heuer, W. Kob, W. Paul, F. Schmid
Di 13 s.t.-14.30 — Newton-Raum
- 411 Seminar über experimentelle Atom- und Kernphysik (F) [2-std.]
W. Heil, G. Huber, R. Neugart, E. W. Otten, E. Rühl mit L. Schweikhard
Mi 15-17 — Lorentz-Raum
- 412 Arbeitsgruppenseminar über die Spin-Flavour Struktur des Nukleons (F) [2-std.]
D. von Harrach, E.-M. Kabuß
Z. u. O. n. V.
- 413 Arbeitsgruppenseminar über die Theorie weicher Materie (F) [2-std.]
T. A. Vilgis
Di 15-17 — SR MPI f. Polymerforschung
- 414 Arbeitsgruppenseminar über Neue Probleme der Mehrteilchenstreuung (F) [2-std.]
E. O. Alt
Z. u. O. n. V.
- 415 Arbeitsgruppenseminar über Wenig-Nukleonsysteme mit elektromagnetischer Wechselwirkung (F) [2-std.]
H. Arenhövel
Z. u. O. n. V.
- 416 Arbeitsgruppenseminar über Inverse Probleme in der Physik (F) [2-std.]
K. Schilcher
Mi 12-14 — Sozialraum THEP
- 417 Arbeitsgruppenseminar über Berechnung von Feynman-Integralen (F) [2-std.]
J. Körner, K. Schilcher
Vorbesprechung: Fr, 17.4.96, 12 Uhr — Institut für Physik, Raum 04-133
- 418 Theoretisch-Kernphysikalisches Seminar (F) [2-std.]
H. Arenhövel, R. Brockmann, D. Drechsel
Z. u. O. n. V.
- 419 Kolloquium über Teilchen- und Mittelenergiephysik (F) [2-std.]
N. Papadopoulos gemeinsam mit E. O. Alt, H. Arenhövel, R. Brockmann, Dr. Drechsel, D. von Harrach, L. Köpke, J. Körner, K. Kleinknecht, M. Kretzschmar, H. G. Sander, F. Scheck, K. Schilcher, T. Walcher
Mi 14-16 — Minkowski-Raum
- 420 Seminar über spezielle Probleme der Beschleunigungsphysik [2-std.]
H. Euteneuer, K. H. Kaiser, H. J. Kreidel, G. Stephan
Do 10-12 — SR Kernphysik
- 421 Arbeitsgruppenseminar über Experimente an Teilchenbeschleunigern (F) [2-std.]
K. Kleinknecht, L. Köpke, H. G. Sander
Mo 12-14 — O. n. V.
- 422 Seminar über experimentelle Fragen der Physik der K-Mesonen (F) [2-std.]
K. Kleinknecht, L. Köpke, H. Blümer
Do 12-14 — O. n. V.
- 423 Seminar über Experimente mit dem Large-Electron-Positron-Collider am CERN (F) [2-std.]
K. Kleinknecht, H. G. Sander
Di 12-14 — O. n. V.
- 424 Arbeitsgruppenseminar über Modell-Membranen II [2-std.]
W. Knoll
Z. u. O. n. V.
- 425 Arbeitsgruppenseminar über spezielle Fragen der Ionenspektroskopie [2-std.]
G. Werth
Mi 12.30-14 — Bau 2412, R 04-631
- 426 Seminar zum Praktikum für Fortgeschrittene (F) [2-std.]
J. Friedrich, G. Werth, E. Roedel, E.-M. Kabuß
Mo, Di 14-16 — SR Kernphysik
Mo 14-16 — Newton-Raum
Di 13.30-15 — Galilei-Raum
- Chaostheorie – eine neue Sicht von Komplexität; Ansätze zu einem Dialog zwischen Geistes- und Naturwissenschaften (Seminar für Studierende aller Fachbereiche) [2-std.]
P. Beckmann mit J. C. Schmidt
Mo 17-19 — Galilei-Raum

IV. Praktika

- 501 Physikalisches Praktikum für Naturwissenschaftler I und II (A) [5-std.]
E. Rühl, W. Heil
• Kurs I: Mo 14-18
• Kurs II: Fr 8-12
• Kurs III: Fr 14-18
Bau 2413, Praktikumsräume
- 502 Physikalisches Praktikum für Mediziner und Pharmazeuten (A) [3-std.]
G. Schönhense mit H. Wiechert und Assistenten
• Kurs I: Mi 9-12
• Kurs II: Mi 16-18
• Kurs III: Do 9-12
Bau 2413, Praktikumsräume
- 503 Physikalisches Praktikum für Lehramtskandidaten (M) [ganztägig]
G. Quast mit Assistenten
Fr 9-17 — Bau 2413, R 00-421

- 504 Physikalisches Praktikum für Fortgeschrittene I und II (F) mit Seminar (s. Nr. 426) [8-std.]
J. Friedrich, G. Werth
Fr 9-17 — Inst. f. Physik, Inst. f. Kernphysik (s. Seminarankündigungen)

Anleitungen zu wissenschaftlichen Arbeiten

- kündigt jeder der folgenden Dozenten an:
E. O. Alt, J. Arends, H. Arenhövel, H. Backe, P. Beckmann, K. Binder, R. Brockmann, D. Drechsel, R. Egelhof, R. Feile, J. Friedrich, D. von Harrach, W. Heil, R. Hilfer, G. Huber, K. Kleinknecht, W. Knoll, L. Köpke, J. Körner, D. Krause, M. Kretzschmar, K. Merle, R. Neugart, R. Neuhausen, P. Nielaba, E. W. Otten, N. Papadopoulos, E. Reichert, E. Roeckl, E. Rühl, H. G. Sander, F. Scheck, K. Schilcher, R. Schilling, G. Schönhense, E. Trübenbacher, T. A. Vilgis, H. Wänke, T. Walcher, G. Werth

Meteorologie

- Vorbesprechung mit Festlegung der Zeiten für die Lehrveranstaltungen:
Di, 16. April 1996, 14.30 Uhr — SR Institut für Physik der Atmosphäre 537/536

Die Lehrveranstaltungen beginnen erst **nach** dieser Vorbesprechung

I. Vorlesungen

- 601 Einführung in die Meteorologie II (Meteorologische Instrumente und Meßmethoden) (A, M) [2-std.]
R. Jaenicke mit L. Schütz
Z. n. V. — SR Institut
- 602 Experimentelle Meteorologie I (Atmosphärische Beimengungen) (M, F) [2-std.]
R. Jaenicke
Z. n. V. — SR Institut
- 603 Übungen zu Experimentelle Meteorologie I (M, F) [2-std.]
R. Jaenicke mit L. Schütz
Z. n. V. — SR Institut
- 604 Physikalische Meteorologie I (Meteorologische Anwendungen von Zeitreihen) (M, F) [2-std.]
R. Jaenicke
Z. n. V. — SR Institut
- 605 Experimentelle Meteorologie III (Niederschlagsphysik) (M, F) [2-std.]
H. R. Pruppacher
Z. n. V. — SR Institut
- 606 Physikalische Meteorologie III (Wolkendynamik) (M, F) [2-std.]
H. R. Pruppacher
Z. n. V. — SR Institut
- 607 Wolkenchemie (M) [2-std.]
H. R. Pruppacher
Z. n. V. — SR Institut
- 608 Einführung in die Radarmeteorologie [2-std.]
S. K. Mitra
Z. n. V. — SR Institut
- 609 Synoptik I (M, F) [2-std.]
P. Emmrich
Mi 9-11 — SR Institut 536
- 610 Übungen zur Synoptik I (M, F) [1-std.]
P. Emmrich
Mi 11.00-12 — SR Institut 536

- 611 Wetterbesprechung (A, M, F) [1-std.]
P. Emmrich
Mi 12-13 — SR Institut 536
- 612 Einführung in die Theoretische Meteorologie (M) [4-std.]
A. Bott
Z. n. V. — SR Institut
- 613 Übungen zur Einführung in die Theoretische Meteorologie (M) [2-std.]
A. Bott mit W.-G. Panhans
Z. n. V. — SR Institut
- 614 Atmosphärische Strömungen II
Prognose- und Klimamodelle in unterschiedlichen Skalen (M, F) [3-std.]
W. Zdunkowski
Z. n. V. — SR Institut
- 615 Übungen zu Atmosphärische Störungen II (M, F) [2-std.]
W. Zdunkowski mit W.-G. Panhans
Z. n. V. — SR Institut
- 616 Spezielle Themen aus dem Fachgebiet der Dynamischen Meteorologie (F) [2-std.]
W. Zdunkowski
Z. n. V. — SR Institut
- 617 Theoretische Meteorologie II (Atmosphärische Grenzschicht- und Turbulenz) (M, F) [3-std.]
G. Zimmermann
Z. n. V. — SR Institut
- 618 Übungen zur Theoretischen Meteorologie II (M, F) [2-std.]
G. Zimmermann
Z. n. V. — SR Institut
- 619 Schwingungen und Wellen in der Atmosphäre (F) [2-std.]
G. Zimmermann
Z. n. V. — SR Institut
- 620 Numerische Hilfsmittel II (M, F) [2-std.]
G. Zimmermann mit P. Bress
Z. n. V. — SR Institut

Seminare

- 621 Meteorologisches Seminar (M, F) [2-std.]
Alle Dozenten des Instituts
Mo 14.30-16 — SR Institut 536/537
- 622 Seminar des Sonderforschungsbereiches 233
»Dynamik und Chemie der Hydrometeore« [1-std.]
Alle Mitglieder des SFB 233
Do 15-16 — SR Institut 536/537
- 623 Seminar des Graduiertenkollegs: »Kreisläufe, Austauschprozesse und Wirkungen von Stoffen in der Umwelt« [1-std.]
R. Jaenicke, H. R. Pruppacher, W. Zdunkowski u. andere Dozenten
Z. u. O. n. b. A.

Kolloquium

- 624 Meteorologisches Kolloquium (M, F) gemeinsam mit Darmstadt, Frankfurt und dem MPI für Chemie Mainz (Publice) [2-std.]
Alle Dozenten des Instituts
Do 16.30 Uhr — SR Institut 536/537

Praktikum

- 625 Praktikum I (M)
R. Jaenicke, L. Schütz, S. Borrmann
Z. u. O. n. V.
- 626 Experimentelle Hilfsmittel I (M) [3-std.]
R. Jaenicke, L. Schütz
Z. n. V. — Praktikumsraum

Anleitungen zu wissenschaftlichen Arbeiten

- kündigt jeder der Dozenten an:
A. Bott, R. Jaenicke, H. R. Pruppacher, W. Zdunkowski, G. Zimmermann

Vorlesungen und Veranstaltungen anderer Fachbereiche für Studenten des Fachbereichs Physik:

- Chemie für Physiker II (A) [2-std.]
N. N.
Di 10-12 — GrHs d. Chemie
- Übungen zur Chemie für Physiker II (A)
[1-std.]
N. N. mit Assistenten
Z. u. O. n. V.
- Mathematik für Physiker II (A) [4-std.]
G. Schleinkofer
Mo, Mi 8-10 — Hs N 2
- Übungen zur Mathematik für Physiker II (A)
[4-std.]
G. Schleinkofer mit Assistenten
Z. u. O. n. V.
- Mathematik für Physiker IV (M) [4-std.]
K. H. Goldhorn
Di, Do 8-10 — Hs N 2
- Übungen zur Mathematik für Physiker IV (M)
[4-std.]
K. H. Goldhorn mit Assistenten
Z. u. O. n. V.
- Gruppen in der mathematischen Physik II (M)
[2-std.]
K. H. Goldhorn
Mi 14-16 — Bau 2413, R 04-422
- Übungen zu Gruppen in der mathematischen
Physik II (M) [1-std.]
K. H. Goldhorn mit Assistenten
Z. u. O. n. V.
- Differentialgeometrie für Physiker II (M)
[4-std.]
K. H. Goldhorn
Mo, Mi 8-10 — Bau 2413, R 05-426
- Übungen zur Differentialgeometrie für Physi-
ker II (M) [2-std.]
K. H. Goldhorn mit Assistenten
Z. u. O. n. V.

Fachbereich 19: Chemie und Pharmazie

- Postanschrift:
Fachbereich Chemie und Pharmazie,
55099 Mainz, Fax 39-35 21
- Besucheranschrift:
Becherweg 14
- Dekan: Univ.-Prof. Dr. Jens Volker KRATZ
- Prodekan: Univ.-Prof. Dr. Reimund STADLER
- Dekanat: N. N., Zi. 01-127, Tel. 39-59 96,
Helga STOCK, Bärbel LEGLER,
Zi. 01-113, Tel. 39-22 73/53 50,
Sprechzeiten Mo-Do 9-12
- Lehrlaboratorium für Chemielaboranten:
Welderweg 27 (SB I)
Leiter: Dr. B. LEHNEN, Tel. 39-26 10

Informationen für Studierende

Studienfächer- und Abschlußmöglichkeiten

- Chemie:
Diplom; Promotion, die eine Abschlußprüfung voraussetzt; Erste Staatsprüfung für das Lehramt an Gymnasien.
- Pharmazie:
Staatsexamen; Promotion, die eine Abschlußprüfung voraussetzt.
Zulassungsbeschränkung:
Bewerbungen für Studienanfänger über die ZVS, Sonnenstraße 171, 44128 Dortmund (Allgemeines Auswahlverfahren).

Einführungsveranstaltungen für Studienanfänger, Fach- und Hochschulortwechsler

- Chemie: Eine Einführungsveranstaltung findet im Sommersemester nicht statt
- Pharmazie: Montag, 15. April 1996, 11-13, SR Pharmazie

Studienfachberatung

CHEMIE

N. N.,
Zi. 01 127, Tel. 39-59 96

- in der vorlesungsfreien Zeit vom 1. bis zum 4. April 1996: n. tel. V.
- in der Studieneinführungswoche vom 9. bis zum 12. April 1996: Mo-Mi 9-12
- in der Vorlesungszeit vom 15. April bis 19. Juli 1996: Mo, Mi 15-17
- in der vorlesungsfreien Zeit vom 22. Juli bis 30. September 1996: n. tel. V.

LEHRAMT CHEMIE

Univ.-Prof. Dr. H. SINGER,
Becherweg 34, SB I, Zi. 19, Tel. 39-57 16;
Studienfachberatung n. tel. V.

PHARMAZIE

Dr. J. STRATMANN, Staudingerweg 5,
Zi. 03-143, Tel. 39-57 27

- in der vorlesungsfreien Zeit vom 1. bis zum 4. April 1996: n. tel. V.
- in der Studieneinführungswoche vom 9. bis zum 12. April 1996: Mi 14-16, R 03-143
- in der Vorlesungszeit vom 15. April bis 19. Juli 1996: n. tel. V., R 03-143
- in der vorlesungsfreien Zeit vom 22. Juli bis 30. September 1996: n. tel. V.

Vertrauensdozenten für ausländische Studierende

- Chemie: Univ.-Prof. Dr. rer. nat. Johannes Otto DENSCHLAG, Institut für Kernchemie, Fritz-Straßmann-Weg 2, Anmeldung an der Pforte des Instituts, Tel. 39-58 81, Sprechzeiten n. tel. V.
- Pharmazie: Univ.-Prof. Dr. rer. nat. Friedrich MOLL, Institut für Pharmazie, Staudingerweg 5, Zi. 02-161 od. 03-174, Tel. 39-43 19/57 46, Sprechzeiten n. V.

Studien-, Prüfungs- und Promotionsordnungen

CHEMIE

Lehramt an Gymnasien:

Die Studienordnung für das Studium des Faches Chemie im Studiengang Lehramt an Gymnasien an der Johannes Gutenberg-Universität Mainz ist in der Abt. für Lehramtskandidaten der Chemie, Becherweg 34 (SB I), erhältlich.

Die Ordnung für die Zwischenprüfung des Faches Chemie im Studiengang Lehramt an Gymnasien an der Johannes Gutenberg-Universität Mainz (Prüfungsausschußvorsitzender: Univ.-Prof. Dr. H. SINGER) ist ebenfalls in der Abt. für Lehramtskandidaten der Chemie, Becherweg 34 (SB I), erhältlich.

Die Landesverordnung über die Erste Staatsprüfung an Gymnasien ist im Buchhandel erhältlich und in der Abt. für Lehramtskandidaten der Chemie, Becherweg 34 (SB I), einsehbar (Kopiervorlage).

- Prüfungsamt: s. S. 69

Diplom:

Die Studienordnung für den Diplomstudiengang Chemie an der Johannes Gutenberg-Universität Mainz ist im Dekanat erhältlich. Dort ist ebenfalls die Ordnung für die Diplomprüfung für Chemie an der Johannes Gutenberg-Universität erhältlich.

- Prüfungsausschuß: Univ.-Prof. Dr. H. SILLESCU, Institut für Physikalische Chemie, Welderweg 15, Zi. 01-184
- Geschäftsstelle: Anne SCHMIDT, Welderweg 11, Zi. 00-151, Tel. 39-27 07

Promotion:

Die Promotionsordnung der Fachbereiche 17 Mathematik, 18 Physik, 19 Chemie und Pharmazie, 21 Biologie, 22 Geowissenschaften der Johannes Gutenberg-Universität Mainz ist im Dekanat erhältlich.

PHARMAZIE

Staatsexamen:

Die Prüfungs-/Approbationsordnung für Apotheker ist vom Deutschen Apotheker-Verlag, Birkenwaldstr. 44, 70191 Stuttgart, zu beziehen.

Wissenschaftliche Einrichtungen

Wissenschaftliche Einrichtungen mit eigener Leitung und eigener Verwaltung

Institut für Anorganische Chemie und Analytische Chemie

- Besucheranschrift:
Becherweg 24, Fax 39-53 80
- Stellvertr. Geschäftsführender Leiter:
Univ.-Prof. Dr. K. UNGER, Tel. 39-57 45
- Zentrale Verwaltung:
Ulrike NOE, Tel. 39-22 84, Fax 39-53 80
- Universitätsprofessoren:
Dr. P. GÜTLICH, Tel. 39-23 73, Sekretariat: Gabriele LEHR, Tel. 39-23 73, Fax 39-29 90;
N. N., Tel. 39-58 82;
N. N., Sekretariat: Carin SCHMIDT, Tel. 39-58 97
J. OKUDA, Tel. 39-37 37, Fax 39-56 05,
Sekretariat: N. N. Tel. 39-53 33/22 84;
Dr. H. SINGER, Tel. 39-57 16;
Dr. W. TREMEL, Tel. 39-51 35;
Dr. K. UNGER, Tel. 39-57 45, Fax 39-27 10.

- Prüfungsamt: s. S. 69
- Vorsitzender der Prüfungskommission für den Zweiten Prüfungsabschnitt der Pharmazeutischen Prüfung: Univ.-Prof. Dr. U. PINDUR, Vertreter: Univ.-Prof. Dr. G. DANNHARDT, Univ.-Prof. Dr. H. KILBINGER, Univ.-Prof. Dr. F. MOLL, Univ.-Prof. Dr. J. STÖCKIGT
- Vorsitzender der Prüfungskommission für den Dritten Prüfungsabschnitt der Pharmazeutischen Prüfung: Ltd. Min.-Rat Dr. W. FRESENIUS

Promotion:

Die Promotionsordnung der Fachbereiche 17 Mathematik, 18 Physik, 19 Chemie und Pharmazie, 21 Biologie, 22 Geowissenschaften der Johannes Gutenberg-Universität Mainz ist im Dekanat erhältlich.

Hinweis für Studienanfänger

Der Diplomstudiengang und der Lehramtsstudiengang können nur zum Wintersemester begonnen werden, da im Sommersemester keine Lehrveranstaltungen für Studienanfänger angeboten werden.

Anschrift der Fachschaften

- Chemie: Welderweg 11, Zi. 01-172;
Tel. 39-41 48, Sprechzeiten Mo-Do 12-13
- Pharmazie:
Staudingerweg 5, R 00-131, Tel. 39-52 01

- Hochschuldozenten auf Lebenszeit:
Prof. Dr. W. BAUMANN, Tel. 39-27 27/58 97,
Prof. Dr. M. DRÄGER, Tel. 39-57 57.
- Wiss. Assistenten:
Dr. U. PFEIFER-FUKUMURA, Tel. 39-53 65
Dr. B. SELLERGREN, Tel. 39-57 22
Dr. T. SPANIOL, Tel. 39-31 07
Dr. F. TUCZEK, Tel. 39-44 19.
- Wiss. Mitarbeiter: E. BRÄU, S. DEISENROTH,
Dr. J. DIETZ, Dr. J. ENSLING, R. FALKE, W. FINCKH, K. GÖBEL, M. GOGA, F. GROSSMANN, A. HÖFER, HOLTHUES, N. JANSEN, D. KELLERWESSEL, Dr. G. KIEL, T. KLEINHENN,
Dr. V. KSENOFONTOV, J. KÜTHER, A. LEIST,
Dr. B. MATHIASCH, Dr. D. SAUR, Dr. H. SPIERING, H. STENGER, A. ZICKGRAF
- Bibliothek der Institute für Anorganische Chemie und Analytische Chemie, Kernchemie und Organische Chemie: Bau M-Haupt, Mo-Fr 8-18

Institut für Kernchemie

- Besucheranschrift:
Fritz-Straßmann-Weg 2, Fax 39-52 53
- Geschäftsführender Leiter:
Univ.-Prof. Dr. J. O. DENSCHLAG,
Tel. 39-58 79
- Sekretariat: Petra SACH, Tel. 39-53 21,
[sach@vkcmbd.chemie.uni-mainz.de],
Waltraud GUTWENIGER, Tel. 39-58 83,
Eva-Maria WERNER, Tel. 39-58 79
- Universitätsprofessoren:
Dr. J. O. DENSCHLAG, Tel. 39-58 81,
Dr. G. HERRMANN (emeritiert), Tel. 39-58 52,
Dr. J. V. KRATZ, Tel. 39-57 04,
Dr. F. RÖSCH, Tel. 39-53 02
- Hochschuldozent auf Lebenszeit:
Prof. Dr. K.-L. KRATZ, Tel. 39-58 92
- Hochschuldozent auf Zeit:
Dr. K. LÜTZENKIRCHEN, Tel. 39-53 13
- Wiss. Mitarbeiter:
Dr. K. EBERHARDT, N. ERDMANN, Dr. H. KELLER,
D. ROLLINGER, Dr. N. TRAUTMANN, Dr. N. WIEHL, C. WIRTZ
- Bibliothek: s. unter Institut für Anorganische Chemie und Analytische Chemie

Institut für Organische Chemie

- Besucheranschrift:
Becherweg 18-22, Fax 39-53 96
- Geschäftsführender Leiter:
Univ.-Prof. Dr. H. MEIER, Tel. 39-26 05
- Zentrale Verwaltung: Annemarie VOGEL,
Bau M-Ost/00 232, Tel. 39-22 87
- Universitätsprofessoren:
Dr. E. GEYER, Tel. 39-23 72;
Dr. L. HORNER (emeritiert), Tel. 39-22 72;
Dr. H. KUNZ, Tel. 39-23 34, Fax 39-47 86, Sekretariat: Renate SCHROHE, Renate MICHAELIS,
Bau K/00 144, Tel. 39-22 72/23 34;
Dr. H. MEIER, Tel. 39-26 05, Sekretariat: Annelie DRYBURGH, Bau M-Ost/00 214, Tel. 39-26 05;
Dr. K. MÜLLEN (beurlaubt), Tel. 39-53 75;
Dr. H. RINGSDORF (emeritiert), Tel. 39-24 02,
Fax 39-31 45, Sekretariat: Heidrun NEUHÄUSER, Ursel GRUNWALD, Bau M-Ost/00 217, Tel. 39-24 02;
Dr. R. C. SCHULZ (emeritiert), Tel. 39-23 55;
Dr. R. STADLER, Tel. 39-58 73, Fax 39-47 78,
Sekretariat: Hannelore LHOTZKY, Bau M-Ost/00 213, Tel. 39-23 55, 39-58 73;
Dr. W. VOGT, Tel. 39-23 56;
Dr. R. ZENTEL, Bau M-Ost/01 211, Tel. 39-54 22,
Fax 39-54 23

- Wiss. Assistenten:
Dr. H. DETERT, Tel. 39-21 11
Dr. K. RÜCK-BRAUN, Tel. 39-24 17
- Wiss. Mitarbeiter:
Dr. V. ABETZ, Dr. C. ANTONY-MAYER, V. VON BRAUNMÜHL, M. DÖRR, Dr. G. DOMS, U. DULLWEBER, J. EBERLING, M. FETTEN, T. GEIGER, I. GEWEHR, Dr. N. HANOLD, U. JONAS, K. JUNG, H. KOLSHORN, G. KRÄMER, A. LAUTERBACH, M. LEUCK, S. LUDWIG, K. MÜLLER, C. NEUMANN, P. RILLING, B. ROSE, Dr. D. SCHOLLMEYER, M. SCHULTZ, W. SCHULZ-HANKE, M. SCHWERTEL, D. SCHWÖPPE, M. SEITZ, O. SEITZ, U. STALMACH, V. UNRUH, A. WAGENKNECHT, T. WALTER, M. WEYMANN, G. WILBERT, T. WITTIG, H. WOLF, T. WUNBERG
- Bibliothek: s. unter Institut für Anorganische Chemie und Analytische Chemie

Institut für Physikalische Chemie

- Besucheranschrift: Welderweg 11-15
- Geschäftsführender Leiter:
Univ.-Prof. Dr. H. SILLESCU, Tel. 39-22 89
- Zentrale Verwaltung:
Irene VON DZIEGIELEWSKI, Tel. 39-27 06,
Fax 39-38 95
- Universitätsprofessoren:
Dr. E. W. FISCHER (beurlaubt), Tel. 39-23 28;
Dr. R. KIRSTE, Tel. 39-26 06;
Dr. W. LIPTAY, Tel. 39-27 07,
Sekretariat: Annemarie SCHMIDT, Tel. 9-27 07;
Dr. G. MEYERHOFF (a.D.);
Dr. H. SILLESCU, Tel. 39-22 89, Sekretariat: Katja WERNER, Tel. 39-32 25, Fax 39-55 30;
Dr. M. SCHMIDT, Tel. 39-37 70, Sekretariat: Helga RESCH, Tel. 39-37 69, Fax 39-29 70,
[resch@goofy.zdv.uni-mainz.de];
Dr. G. V. SCHULZ (emeritiert), Tel. 39-31 38;
Dr. B. A. WOLF, Tel. 39-24 91, Fax 39-46 40
- Theoretische Chemie:
Dr. J. GAUSS, Tel. 39-37 36
- Hochschuldozent auf Lebenszeit:
Prof. Dr. W. BAUMANN, Tel. 39-27 27/58 97,
Fax 39-29 20
- Wiss. Assistenten:
Dr. E. BARTSCH, Tel. 39-24 90,
Dr. G. DIEZEMANN, Tel. 39-24 89,
Dr. C. HELM, Tel. 39-24 70,
Dr. M. MASKOS, Tel. 39-41 90,
Dr. W. SCHÄRTL, Tel. 39-41 90
- Wiss. Mitarbeiter:
Dr. K. BERGER, Dr. R. BÖHMER, M. BUTSCH, J. CASPAR, T. CASSIER, I. CHANG, Dr. N. DET-

ZER, A. DIEDERICH, B. DÜNGES, A. EICH, T. EISENTRÄGER, F. ESSLER, Dr. K. FISCHER, M. GERLE, C. GLANIA, K.-H. GRAF, T. GRÜNENWALD, G. HEUBERGER, A. HINRICHS, G. HINZE, B. HOECKER, T. HOFER, R. HORST, A. HUBER, J. F. JENSEN, U. JORZIK, A. KASPER, St. KIRSCH, R. VON KLITZING, Dr. U. KOLB, P. KRÄMER, C. KRAUSE, Y. LAGER, B. LEHR, M. LOOS-WILDENAUER, K. LOWACK, P. MÄCHTLE, R. MATSCHNER, A. MAURER, PD Dr. A. MÜLLER, F. NEITZEL, Dr. F. PETZKE, W. RADKE, F. RENTH, S. ROOS, H. SCHLAAD, K.-U. SCHUG, N. SCHULD, C. SCHULER, K. SCHULTES, M. SCHWENDLER, G. SIEBEN, A. STAMMER, S. STOELKEN, B. STRUTH, A. TITZE, Dr. I. G. VOIGT-MARTIN, Dr. D. VOLLMER, M. WAGNER, PD Dr. R. WORTMANN, M. WÜNSCH

- Bibliothek des Instituts für Physikalische Chemie: Welderweg 15, R 01 185, Tel. 39-33 03, Mo-Fr 8-12

Institut für Biochemie

- Besucheranschrift:
Becherweg 30, Fax 39-53 48
- Geschäftsführender Leiter:
Univ.-Prof. Dr. K. DOSE, Tel. 39-58 33
- Sekretariat: Stefanie RESCH,
Zi. 01 225, Tel. 39-58 33
- Universitätsprofessoren:
Dr. K. DOSE, Tel. 39-58 33,
Sekretariat: Stefanie RESCH, Tel. 39-58 33;
Dr. P. FLESCH (a.D.), Tel. 39-58 93;
Dr. C. KOCH-BRANDT, Tel. 39-38 30,
Sekretariat: Petra HOFFMANN, Tel. 39-58 39,
Fax 39-51 38
- Wiss. Mitarbeiter:
R. DILLMANN, C. GUTACKER, A. KLEIN, PD
Dr. G. KLOCK, M. KNOCH, K. LENZ, Dr. T.
NAWROTH, Dr. A. NEIDHARDT, Dr. S. RISI, PD
Dr. H. J. SCHÄFER, C. STRIDDE, Dr. O. ULL-
RICH
- Bibliothek des Instituts für Biochemie:
Becherweg 30, R 01 215, Mo-Fr 14-16

Abt. für Lehramtskandidaten der Chemie

(Wissenschaftliche Einrichtung mit eigener Leitung, ohne eigene Verwaltung)

- Besucheranschrift: Becherweg 34 (SB I)
- Geschäftsführender Leiter:
Univ.-Prof. Dr. H. SINGER, Tel. 39-57 16

- Universitätsprofessoren:
Dr. E. GEYER, Tel. 39-23 72,
Dr. R. KIRSTE, Tel. 39-26 06,
Dr. H. SINGER, Tel. 39-57 16
- Sekretariat:
Ingrid SIGISMUND-HEINSOHN, Tel. 39-58 98
- Wiss. Mitarbeiter:
Dr. V. BÖHMER, M. DRZYZGA, H. HANNAWI,
C. JAGIELA, W. KRÄMER, J. KUMPF, G.
RADECKE, G. ROSNIATOWSKI, R. SCHWARZ-
BACH
- Bibliothek der Abt. für Lehramtskandidaten der
Chemie: Becherweg 34, R 19, Mo-Fr 9-11

Institut für Pharmazie

- Besucheranschrift:
Staudingerweg 5, Fax 39-37 79
- Geschäftsführender Leiter:
Univ.-Prof. Dr. U. PINDUR, Tel. 39-57 37
- Geschäftsführung-Verwaltung:
Barbara KEMMETER, Tel. 39-57 06
- Sekretariat für studentische Angelegenheiten:
Stefan HOPPE, Tel. 39-57 14
- Universitätsprofessoren:
Dr. G. DANNHARDT, Tel. 39-57 42, Sekretariat:
Christine SCHUHMACHER, Tel. 39-57 28;
Dr. B. EPE, Tel. 39-43 09;
Dr. F. MOLL, Tel. 39-57 46,
Sekretariat: Ursula PATTBERG, Tel. 39-43 19;
Dr. U. PINDUR, Tel. 39-57 37;
Dr. J. STÖCKIGT, Tel. 39-57 51, Fax 39-37 52,
Sekretariat: Heide HÖHLE, Tel. 39-43 22
- Wiss. Mitarbeiter:
R. BEERBOHM, T. BÖHME, Dr. A. BRAUN, V.
BUDDE, H. FALKENHAGEN, G. FISCHER, L.
FLEMMER, Dr. M. GRUBERT, M. v. GRUCHAL-
LA-WESIERSKI, H. HAUPENTHAL, B. HEHN,
Dr. W. KIEFER, B. KOHL, G. KREYE, T. LEM-
STER, R. LUTTERBACH, P. OBITZ, C. PERLICK,
R. PFAENDER, M. PFLAUM, Dr. H.-J. SATTLER,
R. SCHAFFNIT, C. SCHMIDT, J. SCHWEPPEN-
HÄUSER, F. SEIBEL, J. SOMMER, Dr. J. STRAT-
MANN, H. ULBRICH, M. UNGER, H. WAR-
ZECHA
- Bibliothek des Instituts für Pharmazie:
Staudingerweg 5, R 00-162,
Mo-Do 9-16, Fr 9-14 in der Vorlesungszeit

Personalteil

Sprechstunden finden, sofern nicht anders angekündigt, im Anschluß an die Lehrveranstaltungen statt.

Bedienstete der Universität

Professoren

UNIVERSITÄTSPROFESSOREN AUF LEBENSZEIT

- BEYERMANN, Klaus, Dr. rer. nat., Dr. h. c., Dr. h. c. (pensioniert), *Analytische Chemie*
- BOCK, Rudolf, Dr. rer. nat. (a.D.), *Analytische Chemie*, Sprechstd. n. V. Privat: Rabenkopfstr. 2, 79102 Freiburg/Br.
- DANNHARDT, Gerd, Dr. rer. nat., *Pharmazeutische Chemie*, Tel. 39-57 42. Privat: Ruhest. 17, 55127 Mainz, Tel. 36 80 80
- DENSCHLAG, Johannes Otto, Dr. rer. nat., *Kernchemie*, Tel. 39-58 81, [denschlag@vkcmzd.chemie.uni-mainz.de]. Privat: Höhenweg 30, 55268 Nieder-Olm, Tel. (0 61 36) 4 43 03
- DOSE, Klaus, Dr. phil. nat., *Biochemie*, Tel. 39-58 33, Sprechstd. n. d. Vorlesung oder n. V. Privat: Sunsweilerstraße 33, 55299 Nakenheim, Tel. (0 61 35) 30 50
- EPE, Bernd, Dr. rer. nat., *Pharmakologie und Toxikologie für Pharmazeuten*, Tel. 39-43 09
- FISCHER, Erhard W., Dr. rer. nat. (beurlaubt), *Physikalische Chemie*, Tel. 39-23 28. Privat: Neue Rheingaustraße 15, 55129 Mainz, Tel. 5 94 70
- FLESCHE, Peter, Dr. rer. nat. (a. D.), *Biochemie*, Tel. 39-58 93. Privat: Maler-Becker-Straße 5, 55124 Mainz, Tel. 4 57 59
- GATTOW, Gerhard, Dr. rer. nat. (emeritiert), *Anorganische Chemie*, Tel. 39-58 76, Sprechstd. n. V. Privat: An der Lehnweide 45, 55299 Nakenheim, Tel. (0 61 35) 13 28
- GAUSS, Jürgen, Dr. rer. nat., *Theoretische Chemie*, Bau J, Tel. 39-37 36. Privat: Röderbergweg 40, 60314 Frankfurt, Tel. (0 69) 49 22 06
- GEYER, Ekkehard, Dr. rer. nat., *Organische Chemie und Theoretische Organische Chemie*, Tel. 39-23 72, Sprechstd. Di, Do 11-12 (Institut). Privat: Traminer Weg 8, 55296 Gau-Bischofsheim, Tel. (0 61 35) 40 38
- GÜTLICH, Philipp, Dr. Ing., *Anorganische und Analytische Chemie*, Tel. 39-23 73, [gütlich@vacmza.chemie.uni-mainz.de], Sprechstd. n. V. Privat: Georg-Büchner-Str. 9, 64380 Roßdorf, Tel. (0 61 54) 8 13 73
- HERRMANN, Günter, Dr. rer. nat. (emeritiert), *Kernchemie*, Tel. 39-58 52. Privat: Kehlweg 74, 55124 Mainz, Tel. 47 28 99
- HORNER, Leopold, Dr. phil. nat. (emeritiert), *Organische Chemie und Biochemie*, Tel. 39-22 72. Privat: Alfred-Mumbächer-Str. 17, 55128 Mainz, Tel. 3 44 38
- KÄMMERER, Hermann, Dr. rer. nat. (a.D.), *Organische und Makromolekulare Chemie*. Privat: Joh.-Friedr.-v.-Pfeiffer-Weg 5, 55128 Mainz, Tel. 3 22 48
- KIRSTE, Rudolf, Dr. rer. nat., *Physikalische Chemie*, Bau J/U1 126, Tel. 39-26 06. Privat: Hegelstr. 5, 55122 Mainz, Tel. 32 02 98
- KOCH-BRANDT, Claudia, Dr. phil. nat., *Biochemie*, Tel. 39-38 30, Sprechstd. n. d. Vorlesung oder n. V.
- KRATZ, Jens Volker, Dr. rer. nat., *Kernchemie*, Tel. 39-57 04, [jvkratz@vkcmzd.chemie.uni-mainz.de]. Privat: Lion-Feuchtwanger-Straße 55, 55129 Mainz, Tel. 50 43 30
- KUNZ, Horst, Dr. rer. nat., *Organische Chemie*, Tel. 39-23 34. Privat: Gemeindehohl 50, 55127 Mainz, Tel. 47 65 82
- LIPTAY, Wolfgang, Dr. rer. nat., *Physikalische Chemie*, Tel. 39-27 07, Sprechstd. Mi, Fr 11.30-12.30. Privat: Käferweg 3, 55128 Mainz, Tel. 36 42 00
- MEIER, Herbert, Dr. rer. nat., *Organische Chemie*, Tel. 39-26 05. Privat: Burgunder Str. 18, 55270 Zornheim, Tel. (0 61 36) 4 38 26
- MEYERHOFF, Günther, Dr. rer. nat. (a.D.), *Physikalische Chemie*, Tel. 39-37 09. Privat: Händelstraße 11, 55124 Mainz, Tel. 4 19 95
- MÖHWALD, Helmuth, Dr. rer. nat. (beurlaubt), *Physikalische Chemie*, Bau J, Tel. 39-24 70. Privat: Dr.-Gebauer-Straße 21, 55411 Bingen, Tel. (0 67 21) 1 69 67
- MOLL, Friedrich, Dr. rer. nat., *Pharmazeutische Technologie*, Tel. 39-57 46. Privat: Kirschblütenweg 14, 55127 Mainz, Tel. 47 71 38
- MÜLLEN, Klaus, Dr. rer. nat., *Organische Chemie*, Tel. 39-53 75. Privat: Draiser Str. 82b, 55128 Mainz
- NEEB, Rolf, Dr. rer. nat. (a.D.), *Anorganische und Analytische Chemie*, Tel. 39-58 82. Privat: Carl-Orff-Str. 2, 55127 Mainz, Tel. 47 69 83
- OKUDA, Jun, Dr. rer. nat., *Anorganische Chemie*, Tel. 39-37 37, [okuda@mail.uni-mainz.de]

PINDUR, Ulf, Dr. rer. nat., *Pharmazeutische Chemie*, Tel. 39-57 37/57 05. Privat: Dahlienweg 20, 55126 Mainz, Tel. 47 62 45

RINGS DORF, Helmut, Dr. rer. nat. (emeritiert), *Makromolekulare und Organische Chemie*, Tel. 39-24 02. Privat: Kehlweg 41, 55124 Mainz, Tel. 47 28 84

RÖSCH, Frank, Dr. rer. nat., *Kernchemie*, Tel. 39-53 02

SCHMIDT, Manfred, Dr. rer. nat., *Physikalische Chemie*, Bau J, Tel. 39-37 70. Privat: Im Mittelweg 51, 55294 Bodenheim, Tel. (0 61 35) 83 88

SCHULZ, Günter Victor, Dr. phil., Dr. h. c. mult. (emeritiert), *Physikalische Chemie*, Tel. 39-31 38. Privat: Niklas-Vogt-Straße 22, 55131 Mainz, Tel. 8 26 33

SCHULZ, Rolf Christian, Dr. rer. nat. (emeritiert), *Organische und Makromolekulare Chemie*, Bau 1251/00-220, Tel. 39-23 55. Privat: Zedernweg 21, 55128 Mainz, Tel. 36 69 92

SILLESCU, Hans, Dr. phil. nat., *Physikalische Chemie*, Bau M-Haupt/01 182, Tel. 39-22 89. Privat: Carl-Orff-Straße 53, 55127 Mainz, Tel. 47 71 64

SINGER, Hellmut, Dr. rer. nat., *Anorganische Chemie*, Abt. für Lehramtskandidaten der Chemie, Zi. 19, Tel. 39-57 16, Sprechstd. tägl. Privat: Mühlthalstraße 18, 55126 Mainz, Tel. 47 11 02

STADLER, Reimund, Dr. rer. nat., *Organische Chemie*, Tel. 39-58 73, Sprechstd. n. V. Privat: Scheurebenweg 31, 55278 Mommenheim

STÖCKIGT, Joachim, Dr. rer. nat., *Pharmazeutische Biologie*, Tel. 39-57 51. Privat: Königsberger Straße 74a, 55129 Mainz

STOPP, Klaus, Dr. rer. nat. (a.D.), *Pharmazeutische Biologie*. Privat: Draiser Str. 108, 55128 Mainz, Tel. 3 44 66

TREMEL, Wolfgang, Dr. rer. nat., *Anorganische Chemie und Analytische Chemie*, Institut f. Anorganische Chemie und Analytische Chemie, Tel. 39-51 35, [tremel@uacro.chemie.uni-mainz.de]. Privat: Backhaushohl 45, 55128 Mainz, Tel. 36 81 28

UNGER, Klaus, Dr.-Ing., *Anorganische Chemie*, Tel. 39-57 45, [unger@ak-unger.uni-mainz.de].

VOGT, Walter, Dr. rer. nat., *Organische Chemie und Makromolekulare Chemie*, Tel. 39-23 56, Sprechstd. tägl. Institut. Privat: Pfingstbornstraße 93, 65207 Wiesbaden, Tel. (0 61 22) 1 24 91

WOLF, Bernhard A., Dr. phil., *Physikalische Chemie*, Tel. 39-24 91, [wolf@pc-ak-wolf.chemie.uni-mainz.de]. Privat: Fontanestraße 84, 55127 Mainz, Tel. 7 23 92

ZENTEL, Rudolf, Dr. rer. nat., *Organische Chemie*, Tel. 39-54 22. Privat: Roßbergstr. 31, 55283 Nierstein, Tel. (0 61 33) 5 95 80

Hochschuldozenten auf Lebenszeit

BAUMANN, Wolfram, Dr. rer. nat., Prof., Institut f. Physikalische Chemie und Institut f. Anorganische Chemie und Analytische Chemie, Tel. 39-27 27/58 97. Privat: Am Rathaus 10, 55116 Mainz, Tel. 23 12 07

DRÄGER, Martin, Dr. rer. nat., Prof, Institut f. Anorganische Chemie und Analytische Chemie, Tel. 39-57 57, [draeger@uacro.chemie.uni-mainz.de]. Privat: Platanenstraße 32, 65474 Birschofsheim, Tel. (0 61 44) 81 67

KRATZ, Karl-Ludwig, Dr. rer. nat., Prof., Institut f. Kernchemie, Tel. 39-58 92, [klkratz@vkcmzd.chemie.uni-mainz.de]. Privat: Waldstraße 2, 65817 Eppstein, Tel. (0 61 98) 72 79

Hochschuldozenten

WORTMANN, Rüdiger, Dr. rer. nat., Institut f. Kernchemie, Institut f. Physikalische Chemie, Tel. 39-42 13. Privat: Bebelstr. 13, 55128 Mainz, Tel. 36 93 36

LÜTZENKIRCHEN, Klaus, Dr. rer. nat., Institut für Kernchemie, Tel. 39-53 13, [lutz@vkcmzd.chemie.uni-mainz.de]. Privat: Bebelstr. 23, 55128 Mainz, Tel. 3 56 13

Wissenschaftliche Assistenten

BARTSCH, Eckhard, Dr. rer. nat., Institut f. Physikalische Chemie, Bau L-Ost/00 254, Tel. 39-24 90. Privat: Eibenweg 15, 55128 Mainz, Tel. 36 29 05

DEPERT, Heiner, Dr. rer. nat., Institut f. Organische Chemie, Tel. 39-21 11

DIEZEMANN, Gregor, Dr. rer. nat., Institut f. Physikalische Chemie, Bau L-Ost/00 263, Tel. 39-24 89. Privat: Jakob-Welder-Weg 2, 55128 Mainz, Tel. 3 52 90

MASKOS, Michael, Dr. rer. nat., Institut f. Physikalische Chemie, Tel. 39-41 90. Privat: Mainzer Str. 19, 55127 Mainz, Tel. (0 61 35) 42 16

HELM, Christiane, Dr. rer. nat., Institut f. Physikalische Chemie, Tel. 39-24 70

HINZE, Gerald, Dr. rer. nat., Institut f. Physikalische Chemie, Bau L-Ost/00 263, Tel. 39-24 89. Privat: Yorkstraße 2, 65195 Wiesbaden, Tel. (06 11) 40 37 65

PFEIFER-FUKUMURA, Ursula, Dr. rer. nat., Institut f. Anorganische Chemie und Analytische Chemie, Tel. 39-22 84

- RÜCK-BRAUN, Karola, Dr. rer. nat., Institut f. Organische Chemie, Tel. 39-24 17.
- SCHÄRTL, Wolfgang, Dr. rer. nat., Institut f. Physikalische Chemie, Tel. 39-41 90. Privat: Am Sportfeld 6, 55294 Bodenheim, Tel. (0 61 35) 42 16
- SELLERGREN, Börje, Dr. rer. nat., Institut für Anorganische Chemie und Analytische Chemie, Tel. 39-57 22, [borje@ak-unger.chemie.uni-mainz.de]
- SPANIOL, Thomas, Dr. rer. nat., Institut für Anorganische Chemie und Analytische Chemie, Tel. 39-31 07, [spaniol@mail.uni-mainz.de]
- TUCZEK, Felix, Dr. rer. nat., Institut f. Anorganische Chemie und Analytische Chemie, Tel. 39-44 19, [tuczek@vacmza.chemie.uni-mainz.de]. Privat: Albert-Einstein-Straße 3, 55122 Mainz
- Wissenschaftliche Mitarbeiter**
- ABETZ, Volker, Dr. rer. nat., Wiss. Ang., Institut f. Organische Chemie, Tel. 39-54 68
- ANTONY-MAYER, Christine, Dr. rer. nat., Wiss. Ang., Institut f. Organische Chemie, Tel. 39-23 50
- BEERBOHM, Rafael, Apotheker, Institut f. Pharmazie, Tel. 39-43 43
- BERGER, Knut, Dr. rer. nat., Institut f. Physikalische Chemie, Tel. 39-24 93. Privat: Untere Goldbergstraße 11, 55268 Nieder-Olm, Tel. (0 61 36) 4 45 80
- BÖHME, Thomas, Apotheker, Institut f. Pharmazie, Tel. 39-43 82
- BÖHMER, Roland, Dr. rer. nat., Institut f. Physikalische Chemie, Tel. 39-25 36. Privat: An der Markthalle 3, 55127 Mainz, Tel. 47 05 47
- BÖHMER, Volker, Dr. rer. nat., Akad. Dir., Abt. für Lehramtskandidaten der Chemie., Tel. 39-23 19. Privat: Krokusweg 10, 55126 Mainz, Tel. 47 39 77
- BRÄU, Elmar, Dipl.-Chemiker, Institut f. Anorganische Chemie und Analytische Chemie, Tel. 39-53 77. Privat: Grabenstr. 16, 65385 Rüdenheim
- BRAUN, Anneliese, Dr. rer. nat., Akad. Oberrat, Apothekerin, Institut f. Pharmazie, Tel. 39-57 49
- BRAUNMÜHL, Volker von, Dipl.-Chemiker, Institut f. Organische Chemie, Tel. 39-44 31
- BUDDE, Volker, Apotheker, Institut f. Pharmazie, Tel. 39-56 01
- BUTSCH, Michael, Dipl.-Chemiker, Institut f. Physikalische Chemie, Bau L-Ost/00 254, Tel. 39-24 90. Privat: An der Plantage 72, 55120 Mainz, Tel. 68 50 68
- CASPAR, Jörg, Dipl.-Chemiker, Institut f. Physikalische Chemie, Tel. 39-57 31. Privat: Im Münchfeld 31, 55122 Mainz, Tel. 38 70 56
- CASSIER, Thorsten, Dipl.-Chemiker, Institut f. Physikalische Chemie, Tel. 39-29 69
- CHANG, Inyong, Dipl.-Physikerin, Institut f. Physikalische Chemie, Bau L-Ost/00 254, Tel. 39-24 90. Privat: Schillerstr. 26-28, 55116 Mainz, Tel. 22 96 05
- DEISENROTH, Sonja, Dipl.-Chemikerin, Institut f. Anorganische Chemie und Analytische Chemie, Tel. 39-32 22. Privat: Im Hasengrund 80, 65428 Rüsselsheim, Tel. (0 61 42) 6 74 05
- DETZER, Norbert, Dr. rer. nat., Akad. Direktor, Institut f. Physikalische Chemie, Tel. 39-27 08. Privat: Schwedenstraße 3, 55128 Mainz, Tel. 36 20 87
- DIEDERICH, Anke, Dipl.-Chemikerin, Institut f. Physikalische Chemie, Tel. 39-31 49
- DIETZ, Herbert, Dr. rer. nat., Akad. Direktor, Tel. 39-59 96. Privat: Südring 161, 55128 Mainz, Tel. 36 16 28
- DIETZ, Johann, Dr. rer. nat., Akad. Oberrat, Institut f. Anorganische Chemie und Analytische Chemie, Tel. 39-21 96. Privat: Fasanenstraße 2, 55270 Zornheim
- DILLMANN, Rita, Dipl.-Biologin, Institut f. Biochemie, Tel. 39-58 35
- DÖRR, Michael, Dipl.-Chemiker, Institut f. Organische Chemie, Tel. 39-53 58
- DOMS, Gerhard, Dr. rer. nat., Wiss. Ang., Institut f. Organische Chemie, Tel. 39-57 13. Privat: Schaftriebweg 6, 55131 Mainz
- DRZYZGA, Maria, Dipl.-Chemikerin, Abt. für Lehramtskandidaten der Chemie, Tel. 39-52 56, Privat: Kiefernweg 6, 55442 Stromberg
- DÜNGES, Bastian, Dipl.-Chemiker, Institut f. Physikalische Chemie, Bau J/U1 122, Tel. 39-57 31/23 30. Privat: Draiser Str. 114, 55128 Mainz, Tel. 36 51 49
- DULLWEBER, Uta, Dipl.-Chem., Institut f. Organische Chemie, Tel. 39-21 11
- EBERHARDT, Klaus, Dr. rer. nat., Akad. Rat, Institut f. Kernchemie, Tel. 39-58 46, [eberhardt@vkcmbd.chemie.uni-mainz.de]. Privat: Henry-Moisand-Str. 10, 55130 Mainz, Tel. 88 37 05
- EBERLING, Jörg, Dipl.-Chemiker, Institut f. Organische Chemie, Tel. 39-21 03
- EICH, Andreas, Dipl.-Chem., Institut f. Physikalische Chemie, Bau K 01/131, Tel. 39-41 98
- EISENTRÄGER, Thomas, Dipl.-Chemiker, Institut f. Physikalische Chemie, Tel. 39-34 61. Privat:

- Alfred-Döblin-Str. 19, 55129 Mainz, Tel. 58 23 47
- ENSLING, Jürgen, Dr.-Ing., Institut f. Anorganische Chemie und Analytische Chemie, Tel. 39-27 03. Privat: Riedeselstr. 12, 64283 Darmstadt, Tel. (0 61 51) 2 38 90
- ERDMANN, Nicole, Dipl.-Physikerin, Institut für Kernchemie. Privat: Breite Straße 10, 55411 Bingen, Tel. (0 67 21) 4 28 17
- ESSLER, Frank, Dipl.-Chemiker, Institut f. Physikalische Chemie, Tel. 39-31 49
- FALKE, Rüdiger, Dipl.-Chemiker, Institut f. Anorganische Chemie und Analytische Chemie, Tel. 39-53 77. Privat: Generaloberst-Beck-Straße 7, 55129 Mainz, Tel. 57 34 48
- FALKENHAGEN, Heike, Apothekerin, Institut f. Pharmazie, Tel. 39-43 34
- FETTEN, Michael, Dipl.-Chemiker, Institut f. Organische Chemie, Tel. 39-44 46
- FINCKH, Wolfgang, Dipl.-Chemiker, Institut f. Anorganische Chemie und Analytische Chemie, Tel. 39-46 98. Privat: An der Krimm 4, 55124 Mainz, Tel. 46 61 70
- FISCHER, Gudrun, Apothekerin, Institut f. Pharmazie, Tel. 39-33 85
- FISCHER, Karl, Dr. rer. nat., Akad. Rat, Institut f. Physikalische Chemie, Tel. 39-29 82
- FLEMMER, Linda, Apothekerin, Institut f. Pharmazie, Tel. 39-42 36
- GEIGER, Thomas, Dipl.-Chemiker, Institut f. Organische Chemie, Tel. 39-25 78
- GERLE, Markus, Dipl.-Chemiker, Institut f. Physikalische Chemie, Tel. 39-29 71
- GEWEHR, Markus, Dipl.-Chemiker, Institut f. Organische Chemie, Tel. 39-53 94
- GLANIA, Christoph, Dipl.-Chemiker, Institut f. Physikalische Chemie, Tel. 39-27 09
- GOGA, Marcus, Dipl.-Chemiker, Institut f. Anorganische Chemie und Analytische Chemie, Tel. 39-46 98
- GÖBEL, Kerstin, Dipl.-Chemikerin, Institut f. Anorganische Chemie und Analytische Chemie, Tel. 39-46 99. Privat: Franz-Werfel-Straße 9, 55122 Mainz, Tel. 38 30 76
- GRAF, Karl-Heinz, Dipl.-Chemiker, Institut f. Physikalische Chemie, Tel. 39-31 49
- GROSSMANN, Frank, Dipl.-Chemiker, Institut f. Anorganische Chemie und Analytische Chemie, Tel. 39-46 79
- GRUBERT, Meinhard, Dr. rer. nat., Oberstudienrat i. H., Institut f. Pharmazie, Tel. 39-57 52
- GRUCHALLA-WESIERSKI, Markus von, Apotheker, Institut f. Pharmazie, Tel. 39-34 08
- GRÜNEWALD, Thorsten, Dipl.-Physiker, Institut f. Physikalische Chemie, Tel. 39-34 39/37 73
- GUTACKER, Claudia, Dipl.-Chemikerin, Institut f. Biochemie, Tel. 39-53 53
- HANNAWI, Husham, Dipl.-Chemiker, Abt. für Lehramtskandidaten der Chemie, Tel. 39-57 07. Privat: Holthausen Str. 3, 55128 Mainz
- HANOLD, Norbert, Dr. rer. nat., Institut f. Organische Chemie, Tel. 39-44 46/43 81. Privat: Kleine Dresdner Straße 2, 65232 Taunusstein
- HAUPENTHAL, Heiko, Apotheker, Institut f. Pharmazie, Tel. 39-43 48
- HEHN, Bernhard, Apotheker, Institut f. Pharmazie, Tel. 39-43 43
- HEUBERGER, Gerhard, Dipl.-Chemiker, Institut f. Physikalische Chemie, Bau L-Ost/00 225, Tel. 39-41 99/32 26. Privat: Kirchstr. 8, 55124 Mainz, Tel. 4 50 95
- HINRICHS, Axel, Dipl.-Chemiker, Institut f. Physikalische Chemie, Tel. 39-24 48
- HOECKER, Bernd, Dipl.-Chemiker, Institut f. Physikalische Chemie, Bau K/01 131, Tel. 39-41 98. Privat: Kiedricher Str. 5, 65345 Raunthal, Tel. (0 61 23) 7 19 58
- HÖFER, Andreas, Dipl.-Chemiker, Institut für Anorganische und Analytische Chemie, Tel. 39-32 22
- HOFE, Thorsten, Dipl.-Chemiker, Institut f. Physikalische Chemie, Tel. 39-37 09
- HOLTHUES, Heike, Dipl.-Chemikerin, Institut f. Anorganische Chemie und Analytische Chemie, Tel. 39-53 68
- HORST, Roland, Dr. rer. nat., Institut f. Physikalische Chemie, Bau K 01/115, Tel. 39-46 39
- HUBER, Anja, Dipl.-Chemikerin, Institut f. Physikalische Chemie, Bau K/01 132, Tel. 39-24 48
- JAGIELA, Christoph, Dipl.-Chemiker, Abt. für Lehramtskandidaten der Chemie, Tel. 39-44 41. Privat: Am Königsfloß 4, 55252 Mainz-Kastel
- JANSEN, Nils, Dipl.-Chemiker, Institut f. Anorganische Chemie und Analytische Chemie, Tel. 39-32 22
- JENSEN, Jesper Feldthusen, Dipl.-Ing., Institut f. Physikalische Chemie, Tel. 39-23 80
- JONAS, Ulrich, Dipl.-Chemiker, Institut f. Organische Chemie, Tel. 39-53 95
- JORZIK, Uta, Dipl.-Chemikerin, Institut f. Physikalische Chemie, Tel. 39-24 48
- JUNG, Karsten, Dipl.-Chemiker, Institut f. Organische Chemie, Tel. 39-25 78
- KASPER, Andreas, Dipl.-Chemiker, Institut f. Physikalische Chemie, Tel. 39-41 20
- KELLER, Horst, Dr. rer. nat., Institut für Kernchemie, Tel. 39-52 35, [keller@vkcmmz.chemie.

- uni-mainz.de]. Privat: Essenheimer Str. 5, 55128 Mainz, Tel. 36 32 34
- KELLERWESSEL, Detlev, Dipl.-Chemiker, Institut f. Anorganische Chemie und Analytische Chemie, Tel. 39-34 41
- KIEFER, Werner, Dr. rer. nat., Akad. Rat, Apotheker, Institut f. Pharmazie, Tel. 39-30 61
- KIEL, Gertrud, Dr. rer. nat., Akad. Direktorin, Institut f. Anorganische Chemie und Analytische Chemie, Tel. 39-22 84. Privat: Johann-Hinrich-Wichern-Straße, 55218 Ingelheim, Tel. (0 61 32) 8 66 85
- KIRSCH, Stefan, Dipl.-Chemiker, Institut f. Physikalische Chemie, Tel. 39-41 99
- KLEIN, Anke, Dipl.-Chemikerin, Institut f. Biochemie, Tel. 39-58 35
- KLEINHENN, Thomas, Dipl.-Chemiker, Institut für Anorganische und Analytische Chemie, Tel. 39-53 31
- KLITZING, Regine von, Dipl.-Physikerin, Institut f. Physikalische Chemie, Tel. 39-42 12
- KLOCK, Gerd, Dr. Ing., PD, Institut für Biochemie, Tel. 39-53 52, [klock@mzdmza.zdv.uni-mainz.de]. Privat: Schillerstr. 38, 55257 Budenheim
- KNOCH, Maren, Dipl.-Chemikerin, Institut f. Biochemie, Tel. 39-58 35, [knoche@mzdmza.zdv.uni-mainz.de]
- KOHL, Beate, Apothekerin, Institut f. Pharmazie, Tel. 39-34 08
- KOLB, Ute, Dr. rer. nat. Institut für Physikalische Chemie, Tel. 39-41 54
- KOLSHORN, Heinz, Dipl.-Chemiker, Institut f. Organische Chemie, Tel. 39-43 81. Privat: Eibenweg 11, 55128 Mainz
- KRÄMER, Guido, Dipl.-Chemiker, Institut f. Organische Chemie, Tel. 39-44 41
- KRÄMER, Peter, Dipl.-Chemiker, Tel. 39-43 13, Institut f. Physikalische Chemie. Privat: Gastellstraße 9, 55120 Mainz
- KRÄMER, Wolfgang, Dipl.-Chemiker, Abt. für Lehramtskandidaten der Chemie, Tel. 39-52 55. Privat: Essenheimer Str. 16, 55128 Mainz
- KRAUSE, Cora, Dipl.-Chemikerin, Institut f. Physikalische Chemie, Bau K/01 115, Tel. 39-46 39
- KREYE, Godehard, Apotheker, Institut f. Pharmazie, Tel. 39-57 36
- KSENOFONTOV, Vadim, Dr. rer. nat., Institut f. Anorganische Chemie und Analytische Chemie, Tel. 39-38 99
- KÜTHER, Jörg, Dipl.-Chemiker, Institut f. Anorganische Chemie und Analytische Chemie, Tel. 39-46 98
- KUMPF, Joachim, Dipl.-Chemiker, Abt. für Lehramtskandidaten der Chemie, Tel. 39-44 43. Privat: Am Müllerwald 10, 55120 Mainz
- LAGER, Yvonne, Dipl.-Chemikerin, Institut f. Physikalische Chemie, Tel. 39-29 71
- LAUTERBACH, Arnulf, Dipl.-Chemiker, Institut f. Organische Chemie, Tel. 39-44 32
- LEHNEN, Bernd Rainer, Dr. rer. nat., Wiss. Ang., Lehrlaboratorium für Chemielaboranten, Tel. 39-26 10. Privat: Wilhelmstr. 7, 65388 Schlangenbad
- LEHR, Birgit, Dipl.-Chemikerin, Institut f. Physikalische Chemie, Tel. 39-29 69
- LEIST, Astrid, Dipl.-Chemikerin, Institut f. Anorganische Chemie und Analytische Chemie, Tel. 39-44 17
- LEMSTER, Thomas, Apotheker, Institut f. Pharmazie, Tel. 39-43 35
- LENZ, Klaus, Dipl.-Chemiker, Institut f. Biochemie, Tel. 39-58 37. Privat: Auf der Schloßweide 43, 55273 Stackeden-Elsheim, Tel. (0 61 30) 61 95
- LEUCK, Michael, Dipl.-Chemiker, Institut f. Organische Chemie, Tel. 39-23 64
- LOOS-WILDENAUER, Martina, Dipl.-Physikerin, Institut f. Physikalische Chemie, Tel. 39-31 48
- LOWACK, Klaus, Dipl.-Chemiker, Institut f. Physikalische Chemie, Tel. 39-31 49
- LUDWIG, Stefan, Dipl.-Chem., Institut f. Organische Chemie, Tel. 39-44 31
- LUTTERBACH, Ralf, Dipl.-Chemiker, Institut f. Pharmazie, Tel. 39-41 16
- MÄCHTLE, Peter, Dipl.-Physiker, Institut f. Physikalische Chemie, Tel. 39-34 39/37 73
- MATHIASCH, Bernd, Dr. rer. nat., Akad. Oberrat, Institut f. Anorganische Chemie und Analytische Chemie, Tel. 39-58 85. Privat: Rilkeallee 161, 55127 Mainz, Tel. 7 19 38
- MATSCHINER, Ralf, Dipl.-Physiker. Privat: Generaloberst-Beck-Str. 14, 55129 Mainz
- MAURER, Andreas, Dipl.-Chem., Institut f. Physikalische Chemie, Tel. 39-37 09
- MÜLLER, Axel, PD, Dr. rer. nat., Akad. Oberrat, Institut f. Physikalische Chemie, Tel. 39-23 82, [am@pc-aak.chemie.uni-mainz.de]. Privat: Kapellenstraße 91, 65193 Wiesbaden, Tel. (06 11) 52 57 89
- MÜLLER, Klaus, Dipl.-Chemiker, Institut f. Organische Chemie, Tel. 39-44 40
- NAWROTH, Thomas, Dr. rer. nat., Institut f. Biochemie, Tel. 39-57 02, [nawroth@mzdmza.zdv.uni-mainz.de]. Privat: Obere Grabenstraße 34, 55450 Langenlonsheim, Tel. (0 67 04) 8 66

- NEIDHARDT, Axel, Dr. rer. nat., Institut f. Biochemie, Tel. 39-58 34, [neidhard@goofy.zdv.uni-mainz.de]. Privat: Langegärten 7, 65345 Eltville a. Rh., Tel. (0 61 23) 7 43 91
- NEITZEL, Frank, Dipl.-Chemiker, Institut f. Physikalische Chemie, Tel. 39-43 12. Privat: Im Münchfeld 27, 55122 Mainz
- NEUMANN, Claudius, Dipl.-Chemiker, Institut f. Organische Chemie, Tel. 39-44 08
- OBITZ, Peter, Apotheker, Institut f. Pharmazie, Tel. 39-43 34
- PERLICK, Christian, Dipl.-Chemiker, Institut f. Pharmazie, Tel. 39-57 38
- PETZKE, Frank, Dr. rer. nat., Institut f. Physikalische Chemie, Tel. 39-28 72. Privat: Sertoriusring 30, 55126 Mainz, Tel. 47 13 39
- PFAENDER, Rüdiger, Apotheker, Institut f. Pharmazie, Tel. 39-43 30
- PFLAUM, Michael, Dipl.-Chemiker, Institut f. Pharmazie, Tel. 39-43 08
- RADECKE, Gerd, Dipl.-Chemiker, Abt. für Lehramtskandidaten der Chemie, Tel. 39-57 07. Privat: Am Erbsengarten 7, 65510 Idstein-Kröftel, Tel. (0 60 82) 32 39
- RADKE, Wolfgang, Dipl.-Chemiker, Institut f. Physikalische Chemie, Tel. 39-23 80
- RENTH, Falk, Dipl.-Chemiker, Institut f. Physikalische Chemi, Bau L-Ost/00 225e, Tel. 39-41 99. Privat: Max-Hufschmidt-Str. 13 (App. 3213), 55130 Mainz, Tel. 83 47 60
- RILLING, Peter, Dipl.-Chemiker, Institut f. Organische Chemie, Tel. 39-54 61
- RISI, Sergio, Dr. phil. nat., Institut f. Biochemie, Tel. 39-57 19. Privat: Am Gonsenheimer Spieß 16, 55122 Mainz, Tel. 38 16 08
- ROLLINGER, Daniela, Dipl.-Chemikerin, Institut f. Kernchemie, Tel. 39-53 23. Privat: Bahnhofstr. 20, 55270 Klein-Winternheim, Tel. (0 61 36) 8 59 07
- ROOS, Sebastian, Dipl.-Chemiker, Institut f. Physikalische Chemie, Tel. 39-23 80
- ROSE, Bernd, Dipl.-Chemiker, Institut f. Organische Chemie, Tel. 39-21 11
- ROSNATOWSKI, Gerard, Dipl.-Chemiker, Abt. für Lehramtskandidaten der Chemie, Tel. 39-57 07. Privat: Florian-Geyer-Str. 2, 55126 Mainz, Tel. 47 54 89
- SATTLER, Hans-Joachim, Dr. rer. nat., Akad. Ober- rat, Institut f. Pharmazie, Tel. 39-57 29
- SAUR, Dietrich, Dr. rer. nat., Institut f. Anorganische Chemie und Analytische Chemie, Tel. 39-57 21. Privat: Rilkeallee 39a, 55127 Mainz, Tel. 7 23 09
- SCHÄFER, Hans-Jochen, Dr. phil. nat., PD, Institut f. Biochemie, Tel. 39-57 20, [jschaef@mzdmza.zdv.uni-mainz.de]. Privat: Rumpenheimer Schloßgasse 19, 63075 Offenbach am Main, Tel. (0 69) 86 89 49
- SCHAFFNIT, Rolf, Apotheker, Institut f. Pharmazie, Tel. 39-43 11
- SCHLAAD, Helmut, Dipl.-Chemiker, Institut f. Physikalische Chemie, Tel. 39-23 80
- SCHMIDT, Carsten, Apotheker, Institut f. Pharmazie, Tel. 39-43 48
- SCHNEIDER, Thomas, Dr. rer. nat., Institut f. Physikalische Chemie, Bau K 01/131, Tel. 39-46 39
- SCHOLLMEYER, Dieter, Dr. rer. nat., Institut f. Organische Chemie, Tel. 39-41 55/44 08
- SCHUG, Kai-Uwe, Dipl.-Chemiker, Institut f. Physikalische Chemie, Tel. 39-57 33
- SCHULD, Norbert, Dipl.-Chemiker, Institut f. Physikalische Chemie, Bau K 01/131, Tel. 39-41 98
- SCHULER, Christian, Dipl.-Chemiker, Institut f. Physikalische Chemie, Tel. 39-29 71
- SCHULTES, Klaus, Dipl.-Chemiker, Institut f. Physikalische Chemie, Bau K/01 117, Tel. 39-46 39
- SCHULTZ, Michael, Dr. rer. nat., Dipl.-Chemiker, Institut f. Organische Chemie, Tel. 39-53 56
- SCHULZ-HANKE, Wolfgang, Dipl.-Chemiker, Institut f. Organische Chemie, Tel. 39-53 59
- SCHWARZBACH, Ralf, Dipl.-Chemiker, Abt. für Lehramtskandidaten der Chemie, Tel. 39-57 07. Privat: Rüsselsheimer Allee 17, 55130 Mainz
- SCHWENDLER, Michael, Dipl.-Physiker, Institut f. Physikalische Chemie, Tel. 39-29 65
- SCHWEPPEHÄUSER, Johannes, Apotheker, Institut f. Pharmazie, Tel. 39-42 36
- SCHWERTEL, Manfred, Dipl.-Chemiker, Institut f. Organische Chemie, Tel. 39-44 40
- SCHWÖPPE, Dirk, Dipl.-Chemiker, Institut f. Organische Chemie, Tel. 39-44 40
- SEIBEL, Frank, Apotheker, Institut f. Pharmazie, Tel. 39-43 34
- SEITZ, Markus, Dipl.-Chemiker, Institut f. Organische Chemie, Tel. 39-23 81
- SEITZ, Oliver, Dipl.-Chemiker, Institut f. Organische Chemie, Tel. 39-53 94
- SIEBEN, Gregor, Dipl.-Chemiker, Institut f. Physikalische Chemie, Bau K/01 131, Tel. 39-41 98
- SOMMER, Jürgen, Apotheker, Institut f. Pharmazie, Tel. 39-43 30
- SPIERING, Hartmut, Dr. rer. nat., Institut f. Anorganische Chemie und Analytische Chemie, Tel. 39-27 03. Privat: Am Damsberg 86, 55130 Mainz, Tel. 8 78 25
- STALMACH, Ulf, Dipl.-Chem., Institut f. Organische Chemie, Tel. 39-44 46

- STAMMER, Andreas, Dipl.-Chemiker, Tel. 39-46 39, Institut f. Physikalische Chemie, Bau K/01 171
- STENGER, Heike, Dipl.-Chemikerin, Institut f. Anorganische Chemie und Analytische Chemie, Tel. 39-58 86
- STOELKEN, Sylvia, Dipl.-Chemikerin, Institut f. Physikalische Chemie, Tel. 39-41 99. Privat: An der Krimm 4, 55124 Mainz, Tel. 46 61 29
- STRATMANN, Jörg, Dr. rer. nat., Apotheker, Institut f. Pharmazie, Tel. 39-57 27
- STRIDDE, Christine, Dipl.-Chemikerin, Institut f. Biochemie, Tel. 39-58 35
- STRUTH, Bernd, Dipl.-Chemiker, Institut f. Physikalische Chemie, Tel. 39-37 73
- TITZE, Andreas, Dipl.-Physiker, Institut f. Physikalische Chemie, Tel. 39-24 90
- TRAUTMANN, Norbert, Dr. rer. nat., Ltd. Akad. Direktor, Institut f. Kernchemie, Tel. 39-58 47, [trautmann@vkcmzd.chemie.uni-mainz.de]. Privat: Carl-Orff-Straße 31, 55127 Mainz, Tel. 47 67 80
- ULBRICH, Holger, Apotheker, Institut f. Pharmazie, Tel. 39-57 36
- ULLRICH, Oliver, Dr. rer. nat., Institut f. Biochemie, Tel. 39-58 39
- UNGER, Matthias, Apotheker, Institut f. Pharmazie, Tel. 39-42 37
- UNRUH, Verena, Dipl.-Chemikerin, Institut f. Organische Chemie, Tel. 39-44 31
- VOIGT-MARTIN, Ingrid G., Dr. (Ph.D.), Institut f. Physikalische Chemie, Tel. 39-23 47. Privat: Waldstraße 62, 64367 Mühlthal-Traisa, Tel. (0 61 51) 14 54 42
- VOLLMER, Doris, Dr. rer. nat., Institut f. Physikalische Chemie, Tel. 39-41 90
- WAGENKNECHT, Alice, Dipl.-Chemikerin, Institut f. Organische Chemie, Tel. 39-34 63
- WALTER, Tilo, Dipl.-Chemiker, Institut f. Organische Chemie, Tel. 39-58 74
- WARZECHA, Heribert, Apotheker, Institut f. Pharmazie, Tel. 39-43 34
- WEYMANN, Markus, Dipl.-Chemiker, Institut f. Organische Chemie, Tel. 39-22 88
- WIEHL, Norbert, Dr. rer. nat., Institut f. Kernchemie, Tel. 39-53 17, [wiehl@vkcmzd.chemie.uni-mainz.de]. Privat: An den Weiden 5, 55127 Mainz, Tel. 47 68 55
- WILBERT, Götz, Dipl.-Chemiker, Institut f. Organische Chemie, Tel. 39-52 05
- WIRTZ, Christoph, Dipl.-Chemiker, Institut f. Kernchemie, Tel. 39-23 24. Privat: Am Ostergraben 5, 55128 Mainz, Tel. 3 43 96
- WITTIG, Tobias, Dipl.-Chemiker, Institut f. Organische Chemie, Tel. 39-31 46
- WOLF, Heiko, Dipl.-Chem., Institut f. Organische Chemie, Tel. 39-53 95
- WÜNSCH, Matthias, Dipl.-Chemiker, Institut f. Physikalische Chemie, Bau K 01/146, Tel. 39-24 48
- WUNBERG, Tobias, Dipl.-Chemiker, Institut f. Organische Chemie, Tel. 39-53 94
- ZICKGRAF, Andrea, Dipl.-Chemikerin, Institut f. Anorganische Chemie und Analytische Chemie, Tel. 39-58 86

Nichtbedienstete Lehrkräfte und Lehrbeauftragte

Honorarprofessoren

- FRESENIUS, Wilhelm, Dr. rer. nat., Leiter des Instituts Fresenius, Institut Fresenius, chemische und biologische Laboratorien GmbH. Privat: Im Maisel, 65232 Taunusstein, Tel. (0 61 28) 74 40
- FUCHS, Otto, Dr. phil., *Physikalische Chemie*. Privat: Lessingstr. 24, 65719 Hofheim, Tel. (0 61 92) 62 37
- TOEPEL, Tim H., Dr. rer. nat., *Organisch-chemische Technologie*. Privat: Am Schwanteich 1, 53474 Bad Neuenahr-Ahrweiler

Lehrbeauftragte

- BENDER, Helmut, Dr. rer. nat.. Privat: Buchenwaldstraße 7, 65193 Wiesbaden
- FLECKER, Peter, Dr. rer. nat., Institut f. Physiologische Chemie und Pathobiochemie. Privat: Westendstr. 25, 64546 Mörfelden-Walldorf
- FRESENIUS, Werner, Dr. rer. nat., Ministerium für Umwelt und Gesundheit. Privat: Pommernstraße 29, 65205 Wiesbaden
- HÄUSLER, Heribert, Dr. rer. nat.. Privat: Am Weltersborn 12, 55270 Klein-Winternheim
- HEILMANN, Peter, Pharmazierat. Privat: Weidmannstraße 11, 55131 Mainz
- MEISEL, Werner, Dr. rer. nat., sc. nat., Institut f. Anorganische Chemie und Analytische Chemie, Tel. 39-32 82. Privat: Im Quellborn 17, 55270 Klein-Winternheim, Tel. (0 61 36) 8 97 40

PFEUFFER, Ludwig, Dr. rer. nat.. Privat: Landwehrstraße 5, 64293 Darmstadt

SCHNORRENBERG, Gerd, Dr. rer. nat., Boehringer Ingelheim KG, Abt. Pharmachemie, Tel. (0 61 32) 77 20 26

URBACH, Hansjörg, Dr. rer. nat.. Privat: Le-Lavandon-Str. 41, 61476 Kronberg/Ts.

Nichtbedienstete Professoren, Privatdozenten u. Außerplanmäßige Professoren

BACK, Wilfried, Dr. rer. nat., Abteilungsdirektor am Institut f. medizinische und pharmazeutische Prüfungsfragen, *Pharmazeutische Chemie*. Privat: An der Klosterheck 22, 55130 Mainz, Tel. 8 78 61

EWEN, Bernd, Dr. rer. nat. (apl. Prof.), *Physikalische Chemie*, Max-Planck-Institut für Polymerforschung Mainz, Tel. 37 91 14. Privat: Niersteiner Str. 6, 55278 Mommenheim, Tel. (0 61 38) 85 96

FISCHER, Erhard W., Dr. rer. nat., Wissenschaftliches Mitglied und Direktor am Max-Planck-Institut für Polymerforschung, *Physik*, Tel. 39-23 28. Privat: Rheingaustraße 15, 55129 Mainz, Tel. 5 94 70

HOFFMANN, Hellmut, Dr. rer. nat., *Organische Chemie*, Sprechstd. n. V.. Privat: Tersteegenweg 16, 42115 Wuppertal-Vohwinkel

KLEMM, Alfred, Dr. phil., Wissenschaftliches Mitglied und Abteilungsleiter am Max-Planck-Institut für Chemie (Otto-Hahn-Institut), Sprechstd. Mo 11-12 (MPI). Privat: Beuthener Str. 25, 55131 Mainz, Tel. 5 62 76

KLÖPFER, Walter, Dr. phil., C. A. U. Daimlerstr. 23, 63303 Dreieich, Tel. (0 61 03) 98 30, Fax (0 61 03) 9 83 10

KRAUCH, Carl Heinrich, Dr. rer. nat., *Organische Chemie*, HÜLS AG, Postfach 13 20, 4370 Marl

LAWSON, Alexander Johnston, Dr. rer. nat. (apl. Prof.), *Organische Chemie*. Privat: Im Bornstück 5, 65529 Waldems, Tel. (0 69) 7 91 74 10

LUCKENBACH, Reiner, Dr. rer. nat., PD, Prof., *Organische Chemie*, Beilstein-Institut, Varrentrappstr. 40-42, 60486 Frankfurt/M.. Privat: Kehlweg 51a, 55124 Mainz, Tel. 47 50 24

LÜDERWALD, Ingo, Dr. rer. nat. (apl. Prof.), *Organische Chemie*, Firma Dr. K. Thomae GmbH, Postfach 17 55, 88400 Biberach (Riß), Tel. (0 73 51) 540

MENGEL, Rudolf, Dr. rer. nat. (apl. Prof.), Cyanamid-Forschung GmbH, Postfach 100, 55270 Schwabenheim, Tel. (0 61 30) 91 11 00

SCHNECKO, Hans-Werner, Dr. rer. nat. (apl. Prof.), *Organische Makromolekulare Chemie*, Dunlop SP Reifenwerke GmbH, 63454 Hanau, Tel. (0 61 81) 6 81-5 31

SPIESS, Hans Wolfgang, Dr. rer. nat., Wissenschaftliches Mitglied und Direktor am Max-Planck-Institut für Polymerforschung, *Physikalische Chemie*, Tel. 39-35 23. Privat: Grillenweg 8, 55128 Mainz, Tel. 36 55 26

STAMM, Manfred, Dr. rer. nat., PD, *Physikalische Chemie*, MPI für Polymerforschung, 55021 Mainz, Tel. 37 91 17. Privat: Im Quellborn 40, 55270 Klein Winternheim

WARNECK, Peter, Dr. rer. nat., Max-Planck-Institut Mainz. Privat: Rembrandtstraße 47, 55127 Mainz, Tel. 7 23 81

WEGNER, Gerhard, Dr. rer. nat., Wissenschaftliches Mitglied und Direktor am Max-Planck-Institut für Polymerforschung, *Physikalische Chemie*, Tel. 37 91 30. Privat: Carl-Zuckmayer-Str. 1, 55127 Mainz, Tel. 47 67 24

WEIDLICH, Hans Adolf, Dr. phil., Dr. rer. nat. habil., *Organische Chemie und Biochemie*. Privat: Auf der Alm 5, 76534 Baden-Baden

WINKHAUS, Günter, Dr. rer. nat., *Anorganische Chemie und Analytische Chemie*. Privat: Auf dem Stappenberg 2b, 53639 Königswinter, Tel. (0 22 23) 2 37 40

Lehrveranstaltungen

Hinweis: Qualifizierte Doktoranden des Fachbereichs können an den Graduiertenkollegs »Kreisläufe, Austauschprozesse und Wirkungen von Stoffen in der Umwelt« (s. S. 93) und »Physik und Chemie supramolekularer Systeme« (s. S. 95) teilnehmen.

fen in der Umwelt« (s. S. 93) und »Physik und Chemie supramolekularer Systeme« (s. S. 95) teilnehmen.

Chemie

- Die Einführungsveranstaltung für Studienanfänger, Fach- und Hochschulortwechsler findet im Sommersemester nicht statt.
 - Veranstaltungen für Studienanfänger der Chemie finden im Sommersemester nicht statt.
- 001 Chemisches Kolloquium für Fortgeschrittene [1-std.]
Die Hochschullehrer des Fachbereichs
14-tägl.: Do 17-19 — GrHs der Chemie
- 002 Anleitung zu wissenschaftlichen Arbeiten (Staatsexamens-, Diplom- und Doktorarbeiten)
- Institut für Anorganische Chemie und Analytische Chemie
N. N., M. Dräger, P. Gülich, J. Okuda, H. Singer, W. Tremel, K. Unger, N.N.
 - Institut für Kernchemie
J. O. Denschlag, K.-L. Kratz, J.-V. Kratz, F. Rösch
 - Institut für Organische Chemie
E. Geyer, H. Kunz, H. Meier, K. Müllen, H. Ringsdorf, R. Stadler, W. Vogt, N. N.
 - Institut für Physikalische Chemie
W. Baumann, J. Gauß, R. Kirste, W. Liptay, H. Möhwald, A. Müller, M. Schmidt, H. Sillescu, B. A. Wolf
 - Institut für Biochemie
K. Dose, C. Koch-Brandt
 - Abteilung für Lehramtskandidaten der Chemie
E. Geyer, R. Kirste, H. Singer
- 003 Anleitung zu biochemischen und organisch-chemischen Arbeiten mit toxikologischer Zielrichtung (Diplomarbeiten, Doktorarbeiten)
F. Oesch
Institut für Toxikologie im FB 04
- 004 Anleitung zu wissenschaftlichen Arbeiten auf dem Gebiet der Makromolekularen Chemie (Diplom- und Doktorarbeiten)
E. W. Fischer, K. Müllen, H. W. Spieß, G. Wegner, M. Schmidt
MPI für Polymerforschung

ANORGANISCHE UND ANALYTISCHE CHEMIE

Vorlesungen, Praktika und Seminare

nach Maßgabe der Studienordnung für den Diplomstudiengang Chemie vom 10. Januar 1991

- 101 Anorganische Chemie II [3-std.]
P. Gülich, J. Okuda mit wiss. Mitarb.
Mi 10-12, Do 10-11, Fr 14-16 — GrHs der Chemie
- 102 Analytische Chemie II [2-std.]
N. N.
15.4.-23.5.1996: Mo, Mi 8-9, Fr 8-10 — GrHs der Chemie
- 103 Praktikum in Anorganischer und Analytischer Chemie II (2. Stud.pl.-Sem.)
- Teil 1: Analytische Chemie
N. N., D. Saur mit wiss. Mitarb.
15.4.-23.5.1996, Mo-Do 11-19
 - Teil 2: Präparative Anorganische Chemie (AC-II) – 2 Kurse
W. Tremel mit wiss. Mitarb.
Kurs 1: 3.6.-16.7.1996: Mo, Di 11-19
Kurs 2: 5.6.-18.7.1996: Mi, Do 11-19 Saal I
- 104 Praktikum Anorganische, Analytische und Kernchemie für Fortgeschrittene
Teil A: Präparative Anorganische Chemie (AC-III) [5 Wo., ganztägig]
M. Dräger mit wiss. Mitarb.
9.4.-23.5.1996
- 105 Seminar zum Praktikum Präparative Anorganische Chemie für Fortgeschrittene (AC-III) [2-std.]
M. Dräger, J. Okuda, W. Tremel
Mi 17-19 — SR K 5
- 106 Praktikum Röntgenstrukturanalyse (8. Stud.pl.-Sem., Wahlpflichtpraktikum) [3-4 Wo., ganztägig]
- Teil 1: Einkristallmethoden (WS)
 - Teil 2: Rechenmethoden (SS)
H. Böhm, M. Dräger
Di, Do 18-19 — SR 357-NatFak

- 107 Röntgen-Kristallographie [2-std.]
M. Dräger
Do 15-17 — KIHs der Chemie
- 108 Praktikum Spezielle Präparative Anorganische Chemie (8. Stud.pl.-Sem., Wahlpflichtpraktikum, AC-IV) [3-4 Wo., ganztägig]
M. Dräger und Mitarb.
Z. u. O. n. V.
- 109 Praktikum Spezielle Präparative Anorganische Chemie (8. Stud.pl.-Sem., Wahlpflichtpraktikum, AC-IV) [3-4 Wo., ganztägig]
J. Okuda und Mitarb.
Z. u. O. n. V.
- 110 Praktikum Spezielle Präparative Anorganische Chemie (ab 8. Stud.pl.-Sem., Wahlpflichtpraktikum AC-IV) [3-4 Wo., ganztägig]
K. Unger und Mitarb.
Z. u. O. n. V.
- 111 Theoretische Anorganische Chemie (ab 6. Stud.pl.-Sem.) [3-std.]
P. Gülich
Mo 12-13, Fr 10-12 — SR 01-122 (Neubau Physik)
- 112 Praktikum Anorganische, Analytische und Kernchemie für Fortgeschrittene, Teil B a: Physikalische Methoden der Anorganischen und Analytischen Chemie (wahlweise)
P. Gülich mit wiss. Mitarb.
Z. u. O. n. b. A.
- 113 Wahlpraktikum »Spezielle physikalische Methoden und Molekülrechnungen in der Anorganischen Chemie« (8. Stud.pl.-Sem., Wahlpflichtpraktikum) [3-4 Wo.]
P. Gülich und Mitarb.
In der vorlesungsfreien Zeit nach dem Sommersemester; auch für Physiker geeignet.
- 114 Moderne Aspekte der Komplexchemie [2-std.]
J. Okuda
Mi 15-17 — KIHs der Chemie
- 115 Bioanorganische Chemie [1-std.]
W. Tremel
Fr 9-10 — SR K 5
- 116 Festkörperchemie, Teil 2: Elektronische Struktur und Eigenschaften von Festkörperverbindungen [2-std.]
W. Tremel
Do 8-10 — SR K 5
- 117 Übungen zur Vorlesung Festkörperchemie [1-std.]
W. Tremel
Z. u. O. n. V.
- 118 Praktikum Analytische und Präparative Stofftrennmethoden (8. Stud.pl.-Sem., Wahlpflichtpraktikum) [3-4 Wo., ganztägig]
K. Unger und Mitarb.
Z. u. O. n. V.
- 119 Praktikum Spezielle Präparative Anorganische Chemie (8. Stud.pl.-Sem., Wahlpflichtpraktikum, AC-IV) [3-Wo., ganztägig]
W. Tremel und Mitarb.
Z. u. O. n. V.
- 120 Mathematik für Chemiker II [V 2, Ü 1]
S. Weber
V: Mo 9-11 — GrHs der Chemie
Ü: Z. u. O. n. V.
- 121 Mathematik für Chemiker IV [V 4, Ü 2]
H. Ade
Mi, Do 8-10 — SR SB 1

Vorlesungen und Praktika nach Maßgabe der Studienpläne für Nichtchemiker

(siehe auch Lehrangebot für Lehramtskandidaten)

- 122 Chemie für Biologen, Geologen und Mineralogen [6-std.]
N.N., W. Vogt mit wiss. Mitarb.
Di, Do 8-10, Fr 11-13 — GrHs der Chemie
- 123 Chemisches Praktikum für Biologen mit Seminar
J. Okuda, G. Kiel, U. Pfeifer-Fukumura mit wiss. Mitarb.
• Kurs A1: 15.4.-17.7.1996
Mo, Di 8.30-16.30, Mi 8.30-12
• Kurs A2: 17.4.-24.7.1996
Mi 13-17, Do, Fr 8.30-16.30
Saal IV
Für Termine der Sonderkurse bitte spezielle Aushänge beachten.
- 124 Chemisches Praktikum für Physiker und Meteorologen [5-std.]
B. Mathiasch
Z. u. O. n. b. A.
3 Wo. im Anschluß a. d. Vorlesungszeit
- 125 Anorganisch-chemisches Praktikum für Geologen, Mineralogen und Geographen (Grundstudium) [15-std.]
N.N. mit wiss. Mitarb.
Z. u. O. n. b. A.
- 126 Seminar zum anorganisch-chemischen Praktikum für Geologen, Mineralogen und Geographen [4-std.]
N.N. mit wiss. Mitarb.
Z. u. O. n. b. A.

- 127 Chemie für Mediziner und Zahnmediziner [2-std.]
W. Baumann, J. Dietz
 Mi, Do 18-20 — Hs 19
- 128 Einführung mit Übungen in das Praktikum für Mediziner und Zahnmediziner [2-std.]
J. Dietz
 Do 12-14 — Hs 22
- 129 Chemisches Praktikum für Mediziner und Zahnmediziner
W. Baumann, J. Dietz mit wiss. Mitarb.
- Kurs I: Fr 8-12
 - Kurs II: Fr 13-17
 - Kurs III: Fr 17-21
 - Kurs IV: Sa 8-12
- Saal I
- 130 Seminare zum Praktikum
W. Baumann, J. Dietz mit wiss. Mitarb.
 Di 14-16, Mi, Do 13-17 — SR III (Physiologie)

Erweitertes Lehrangebot

- 131 Kolloquium in Anorganischer und Analytischer Chemie [1-std.]
M. Dräger, P. Gülich, J. Okuda, W. Tremel, K. Unger, N.N., N.N.
 14-tägl.: Mo 17-19 — Hs des MPI für Chemie
- 132 Seminar für Mitarbeiter [1-std.]
M. Dräger und Mitarb.
 14-tägl.: Mo 17-19 — SR SB I
- 133 Seminar für Mitarbeiter [2-std.]
P. Gülich, W. Meisel, H. Spiering und Mitarb.
 Fr 14-16 — SR 01 132 (Neubau Physik)
- 134 Seminar für Mitarbeiter [2-std.]
J. Okuda und Mitarb.
 Fr 17-19 — KIHs der Chemie
- 135 Seminar für Mitarbeiter [2-std.]
W. Tremel und Mitarb.
 Z. u. O. n. V.
- 136 Seminar für Mitarbeiter [2-std.]
K. Unger und Mitarb.
 Mi 14-16 — R 98
- 137 Hochleistungsäulenflüssig-Chromatographie (HPLC) [2-std.]
K. Unger
 Z. u. O. n. b. A.
- 138 Messen, Regeln und Datenerfassung in der Chemie [2-std.]
A. Brenner
 Z. u. O. n. V.

KERNCHEMIE

Lehrveranstaltungen nach Maßgabe des Studienplans für Chemiker

- 201 Kernspaltung, Grundlagen und Anwendungen (Wahlpflichtvorlesung für Kernchemie als viertes Fach) [2-std.]
J. O. Denschlag
 Mo 16-18 — SR Institut
- 202 Kernreaktionen (Wahlpflichtvorlesung für Kernchemie als viertes Fach) [2-std.]
J. V. Kratz
 Do 9-11 — SR Inst.
- 203 Kernchemisches Praktikum I, Ferienkurs (ab 7. Stud.pl.-Sem.) [2 Wo., ganztägig]
J. O. Denschlag, K.-L. Kratz, J. V. Kratz, K. Lützenkirchen, F. Rösch
 Z. u. O. n. b. A.
- 204 Kernchemisches Praktikum II (Praktikum im Nebenfach ab 8. Stud.pl.-Sem.) [4 Wo., ganztägig]
J. O. Denschlag, K.-L. Kratz, J. V. Kratz mit Ass., F. Rösch
 n. V. mit den Dozenten

Lehrveranstaltungen nach Maßgabe des Studienplans für Nichtchemiker

- 205 Chemie für Physiker II [2-std.]
K.-L. Kratz
 Di 10-12 — GrHs der Chemie
- 206 Übungen zur Chemie für Physiker II [1-std.]
K.-L. Kratz
 Z. u. O. n. V.
- 207 Kernreaktionen (Wahlpflichtvorlesung für Naturwissenschaftler, die im Diplomexamen als Nebenfach Chemie wählen) [2-std.]
J. V. Kratz
 Do 9-11 — SR Inst.
- 208 Kernchemisches Praktikum I, Ferienkurs (ab 7. Stud.pl.-Sem. für Naturwissenschaftler, die im Diplomexamen als Nebenfach Chemie wählen) [2 Wo., ganztägig]
J. O. Denschlag, K.-L. Kratz, J. V. Kratz, K. Lützenkirchen, F. Rösch
 Z. u. O. n. b. A.

Erweitertes Lehrangebot

- 209 Chemie der Actiniden und Transactiniden [2-std.]
M. Schädel
 14-tägl.: Fr 8-10 — SR Inst.

- 210 Seminar für Kern- und Kosmochemie [1-std.]
J. O. Denschlag, J. V. Kratz, K.-L. Kratz, F. Rösch, H. Wänke
14-tägl.: Mi 17-19 — SR Inst., n. b. A.
- 211 Seminar über laufende Arbeiten im Institut [1-std.]
J. O. Denschlag, J. V. Kratz, K.-L. Kratz, F. Rösch
14-tägl.: Mi 17-19 — SR Inst., n. b. A.
- 212 Nuklearmedizinische Anwendungen der Radiochemie [1-std.]
F. Rösch
Do 16-17 — SR Inst.
- 213 Mitarbeiterseminar [1-std.]
K.-L. Kratz
Di 16-17 — SR Inst.
- 214 Mitarbeiterseminar [1-std.]
J. V. Kratz
Z. n. V. — SR Inst.

ORGANISCHE CHEMIE

Lehrveranstaltungen nach Maßgabe des Studienplans für Chemiker

- 301 Grundpraktikum Organische Chemie mit Seminarveranstaltungen (4. Stud.pl.-Sem.) [ganztägig]
R. Zentel
- 302 Vorlesung zum Grundpraktikum [4-std.]
R. Zentel
Mi, Do 10-12 — KIHS der Chemie
- 303 Praktikum Organische Chemie für Fortgeschrittene [ganztägig]
• Teil A: Analytisch orientiert [5 Wo.]
H. Meier, W. Vogt
• Teil B: Literaturpräparate und methodische Arbeit [12 Wo.]
H. Kunz, H. Meier
• und Spektrendiskussion
H. Meier, K. Müllen
Z. u. O. n. V.
- 304 Aromaten und Heteroaromaten [2-std.]
H. Meier
Mo 8-10 — KIHS der Chemie
- 305 Theorie und Mechanismen in der Organischen Chemie [2-std.]
K. Müllen
Di, Fr 9-10 — KIHS der Chemie
- 306 Übungen zu den Vorlesungen Nr. 304 und 305 (5. Stud.pl.-Sem.) [1-std.]
K. Müllen, H. Meier
Mo 11-12 — KIHS der Chemie

- 307 Seminar für Praktikanten (6. Stud.pl.-Sem.) [2-std.]
E. Geyer, H. Kunz, H. Meier
Mo 17-19, Fr 15-17 — KIHS der Chemie
- 308 Praktikum Organische Chemie, Physikalische Chemie und Physik der Makromoleküle mit Seminar und Übungen
B. Ewen, A. Müller, M. Schmidt, R. Stadler, B. A. Wolf, R. Zentel
• Seminar
Mo 13-15, Fr 16-17 — KIHS der Chemie
• Übungen
Fr 8-10 — SR J
(Praktikum im 4. Fach im 8. Stud.pl.-Sem., gemeinsam mit dem Institut für Physikalische Chemie)
- 309 Praktikum Makromolekulare Organische Chemie (Wahlpraktikum im 8. Stud.pl.-Sem.) [4 Wo., ganztägig]
R. Stadler, W. Vogt, R. Zentel
n. b. A.
- 310 Forschungsbezogenes Praktikum Organische Chemie [4 Wo., ganztägig]
H. Kunz gemeinsam mit den Hochschullehrern der Organischen Chemie
n. b. A.
- 311 Spezielle physikalische Methoden der Organischen Chemie (Wahlpraktikum im 8. Stud.pl.-Sem.) [4 Wo., ganztägig]
R. Stadler gemeinsam mit den Hochschullehrern der Organischen Chemie
n. b. A.
- 312 Grenzorbitale und chemische Reaktivität [2-std.]
H. Kunz
Di 10-12 — KIHS der Chemie
- 313 Strukturaufklärung organisch-chemischer Verbindungen mit Instrumenteller Analytik [2-std.]
H. Meier
Fr 10-12 — KIHS der Chemie

Lehrveranstaltungen nach Maßgabe der Studienpläne für Nichtchemiker

- 314 Chemie für Biologen, Geologen, Mineralogen (Anorganische und Organische Chemie im 1. Semester) [6-std.]
N. N., W. Vogt
Di, Do 8-10, Fr 11-13 — GrHS der Chemie
- 315 Praktikum Organische Chemie für Biologen (4. Fach)
W. Vogt mit Assistenten
Blockpraktikum Oktober 1996

Erweitertes Lehrangebot

- 316 Toxikologie für Chemiker und andere Naturwissenschaftler (auch zum Erwerb des »Sachkundennachweises«) [2-std.]
B. Kaina, D. Mayer, F. Oesch, K.-L. Platt, P. Steinberg, R. Wieser
Mo 17-19 — Hs 21
- 317 Chemie-Information heute: Das Beispiel Beilstein [1-std.]
A. J. Lawson, R. Luckenbach
14-tägl.: Fr 14-16 — SR K 5
- 318 Analytik von Makromolekülen und Kunststoffen [1-std.]
I. Lüderwald
14-tägl.: Fr 14-16 — SR K 4
- 319 Heterocyclische Chemie: Neue Anwendungen in Pharma- und Pflanzenschutzstoffen [1-std.]
R. Mengel
Do 16-17 — SR K 5
- 320 Von der Hypothese zum Pharmakon. Die Medizinische Chemie in Wirkstoff-Findung und Entwicklung [1-std.]
G. Schnorrenberg
14-tägl.: Fr 10-12 — KIHS der Chemie
- 321 MO-Methoden in der Organischen Chemie [2-std.]
M. Baumgarten
Mi 13-15 — SR K 5
- 322 Biopolymere
Makromolekulare Struktur und Eigenschaften [1-std.]
R. Stadler
Mo 10-11 — KIHS der Chemie
- 323 Metallorganische Reaktionen in Totalsynthesen [2-std.]
K. Rück-Braun
Di, Do 13-14 — KIHS der Chemie
- 324 Einführung in die Makromolekulare Chemie als Vorbereitung für das integrierte Auslandsstudium mit Exkursion [2-std.]
R. Stadler, R. Zentel
Mi 9-11 — SR K 5
- 325 Kolloquium über aktuelle Probleme der Organischen Chemie [3-std.]
E. Geyer, L. Horner, H. Kunz
Mi 8-11 — SR K 4
- 326 Seminar über Forschungsarbeiten aus dem Institut für Organische Chemie [1-std.]
W. Vogt gemeinsam mit den Hochschullehrern der Organischen Chemie
14-tägl., Mi 17-19 — KIHS der Chemie
- 327 Makromolekulares Kolloquium für Fortgeschrittene (zusammen mit dem MPI für Polymerforschung) [1-std.]
H. Kämmerer, H. Schnecko, R. C. Schulz, R. Stadler, W. Vogt, G. Wegner, R. Zentel
14-tägl., Do 8-10 — KIHS der Chemie
- 328 Mitarbeiterseminar [1-std.]
E. Geyer
14-tägl.: Di 17-19 — Leseraum SB I
- 329 Mitarbeiterseminar [1-std.]
H. Kunz
14-tägl.: Fr 15-17 — KIHS der Chemie
- 330 Mitarbeiterseminar [2-std.]
H. Meier
Di 17-19 — SR K 4
- 331 Mitarbeiterseminar [2-std.]
R. Stadler
Di 8-9 — SR K 5
- 332 Seminar für Mitarbeiter [2-std.]
W. Vogt
Z. u. O. n. V.
- 333 Seminar für Mitarbeiter [2-std.]
R. Zentel
Di 17-19 — KIHS der Chemie
- 334 Seminar über chemische Technologie [1-std.]
E. W. Fischer, L. Horner, K. Unger, B. A. Wolf, H. Schnecko
14-tägl.: Mi 17-19 — KIHS der Chemie
- 335 Organisch-chemisches Kolloquium [1-std.]
H. Kunz gemeinsam mit den Hochschullehrern der Organischen Chemie
14-tägl.: Do 17-19 — GrHS der Chemie

PHYSIKALISCHE CHEMIE**Lehrveranstaltungen nach Maßgabe des Studienplans für Chemiker**

- 401 Physikalische Chemie I (2. Stud.pl.-Sem.) [2-std.]
H. Sillescu
Mo, Mi 8-9, Fr 8-10 — GrHS der Chemie
Diese Vorlesung wird in der zweiten Semesterhälfte (7.-12. Woche) vierstündig gehalten.
- 402 Übungen zur Vorlesung Physikalische Chemie I [1-std.]
H. Sillescu
Z. u. O. n. V.
Die Übungen werden in der zweiten Semesterhälfte 2-stündig gehalten.

- 403 Physikalisch-chemisches Grundpraktikum (3. Stud.pl.-Sem.) [15 Tage/Sem.]
R. Kirste, H. Sillescu
- 404 Seminar und Einführung in das physikalisch-chemische Grundpraktikum (3. Stud.pl.-Sem.) [2-std.]
R. Kirste
Di 9-11 — SRJ
- 405 Physikalische Chemie III (4. Stud.pl.-Sem.) [2-std.]
W. Liptay
Do, Fr 8-9 — Hs 21
- 406 Übungen zur Vorlesung Physikalische Chemie III [1-std.]
N. N.
Z. u. O. n. V.
- 407 Physikalische Chemie V (6. Stud.pl.-Sem.) [3-std.]
M. Schmidt
Di 8-9, Mi 8-10 — KIHs der Chemie
- 408 Übungen zur Vorlesung Physikalische Chemie V [1-std.]
M. Schmidt
Z. u. O. n. V.
- 409 Theoretische Chemie I [2-std.]
J. Gauß
Mo 11-13 — SRJ
- 410 Übungen zur Vorlesung Theoretische Chemie I [1-std.]
J. Gauß
Mo 14-15 — SRJ
- 411 Physikalisch-chemisches Praktikum für Fortgeschrittene (6. Stud.pl.-Sem.) Teil A: Allgemeines Praktikum [3 Wo., 12 Std./Woche]
H. Sillescu, M. Schmidt, A. Müller, E. Bartsch, G. Diezemann, U. Wiesner, R. Richert
Zusammen mit Teil B (Spezialpraktikum mit Seminar, wahlweise Veranstaltungs-Nummer 412, 413, 414)
- 412 Physikalisch-chemisches Praktikum für Fortgeschrittene (6. Stud.pl.-Sem.) Teil B: Ergänzungs-Praktikum über Spektroskopie [3 Wo.]
N. N., W. Baumann, P. Krämer, F. Petzke, S. Lebus, T. Eisenräger
Zusammen mit Teil A (Allgemeines Praktikum, Veranstaltungsnummer 411)
- 413 Physikalisch-chemisches Praktikum für Fortgeschrittene (6. Stud.pl.-Sem.) Teil B: Ergänzungs-Praktikum über Physikalische Chemie technischer Prozesse [3 Wo.]
B. A. Wolf, W. Köhler
Zusammen mit Teil A (Allgemeines Praktikum, Veranstaltungsnummer 411)
- 414 Physikalisch-chemisches Praktikum für Fortgeschrittene (6. Stud.pl.-Sem.) Teil B: Praktikum über Methoden zur Strukturbestimmung [3 Wo. ganztägig]
M. Stamm, I. G. Voigt-Martin
Z. u. O. n. V.
Zusammen mit Teil A (Allgemeines Praktikum, Veranstaltungsnummer 411)
- 415 Seminar und Einführung zum Praktikum Physikalische Chemie für Fortgeschrittene (6. Stud.pl.-Sem.) [2-std.]
A. Müller
Mi 9-11 — Hs 21
- 416 Praktikum über Spektroskopie (8. Stud.pl.-Sem., Wahlpflichtpraktikum) [3-4 Wo., ganztägig]
N. N., W. Baumann, R. Wortmann
Z. u. O. n. V.
- 417 Forschungsorientiertes Praktikum über Physikalische Chemie der Makromoleküle (8. Stud.pl.-Sem., Wahlpflichtpraktikum) [3-4 Wo., ganztägig]
R. Kirste, A. Müller, M. Schmidt, H. Sillescu, H. W. Spiess, B. A. Wolf
Z. u. O. n. V.
- 418 Praktikum über physikalische Chemie technischer Prozesse (8. Stud.pl.-Sem., Wahlpflichtpraktikum) [3 Wo., ganztägig]
B. A. Wolf, W. Köhler
Z. u. O. n. V.
- 419 Praktikum über Methoden zur Strukturbestimmung (8. Stud.pl.-Sem., Wahlpflichtpraktikum) [3 Wo., ganztägig]
M. Stamm, I. G. Voigt-Martin
Z. u. O. n. V.
- 420 Praktikum Theoretische Chemie [4-6 Wo., ganztägig]
J. Gauß
Z. u. O. n. V.

MAKROMOLEKULARE CHEMIE UND PHYSIK

- 421 Einführung in die Physik der Polymere (6.-8. Stud.pl.-Sem.) [2 std.]
B. Ewen
Do 8.30-10 — Hs MPI f. Polymerforschung

- 422 Physikalische Chemie der Makromoleküle II Rheologie u.a. (6.-8. Stud.pl.-Sem.) [1 std.]
B. A. Wolf
Di 12-13 — KIHs der Chemie
- 423 Physikalische Chemie der Makromoleküle III (Kinetik und Mechanismen der Polymerisation) (6.-8. Stud.pl.-Sem.) [1-std.]
A. Müller
Mo 10-11 — Hs 21
- 424 Praktikum über Chemie und Physik der Makromoleküle (Nebenfach, 8. Stud.pl.-Sem., gemeinsam mit dem Institut für Organische Chemie) [6 Wo., ganztägig]
B. Ewen, R. Kirste, A. Müller, M. Schmidt, R. Stadler, B. A. Wolf, R. Zentel

Lehrveranstaltungen nach Maßgabe der Studienpläne für Nichtchemiker

- 425 Physikalische Chemie für Lehramtskandidaten, Biologen, Geologen, Mineralogen und Pharmazeuten [3-std.]
R. Kirste
Mo, Mi, Do 12-13 — GrHs der Chemie
- 426 Übungen zur Physikalischen Chemie für Lehramtskandidaten, Biologen, Geologen, Mineralogen und Pharmazeuten [1-std.]
R. Kirste mit K. Berger
Mo 13-14, Mi, Fr 11-12
- 427 Physikalisch-chemisches Grundpraktikum für Lehramtskandidaten, Physiker, Biologen, Mineralogen und Geologen [ganztägig]
R. Kirste, V. Böhmer
1 Tag pro Woche, Z. u. n. V. — SB I
- 428 Seminar zum Physikalisch-chemischen Grundpraktikum für Lehramtskandidaten, Physiker, Biologen, Mineralogen und Geologen [2-std.]
R. Kirste mit V. Böhmer
Z. u. O. n. V.
- 429 Physikalisch-chemische Übungen für Pharmazeuten (prs.) [26 Std.]
R. Kirste, V. Böhmer
Z. u. O. n. V.; Blockpraktikum
- 430 Physikalisch-chemisches Praktikum für Fortgeschrittene (allgemeines Praktikum für Mineralogen und Physiker gem. Studienplan) [2-std.]
M. Schmidt, H. Sillescu, E. Bartsch, A. Müller, R. Richert, U. Wiesner
Z. u. O. n. V.

Erweitertes Lehrangebot

- 431 Verteilungs- und Abbauprozesse von Chemikalien (Physikalische Chemie organischer Umweltchemikalien III. Teil) [1-std.]
W. Klöpffer
Mo 15-16 — KIHs der Chemie
- 432 Kinetik und Mechanismen der lebenden Polymerisation [2-std.]
A. Müller
Mo 10-12 — Hs 21
- 433 Seminar Polymerspektroskopie [2-std.]
H. W. Spiess
Mi 13-15 — Hs MPI für Polymerforschung
- 434 Einführung in die Materialwissenschaft [2-std.]
G. Wegner
Z. u. O. n. V.
Blockvorlesung n. V.
- 435 Einführung in die Molekülspektroskopie [2-std.]
W. Baumann
Mi, Do 12-13 — KIHs der Chemie
- 436 Übungen zur Vorlesung Einführung in die Molekülspektroskopie [1-std.]
W. Baumann
Z. u. O. n. V.
- 437 Dielektrische Spektroskopie [2-std.]
R. Richert
Do 13.30-15 — Hs MPI f. Polymerforschung
- 438 Quantenmechanische Behandlung spektroskopischer Probleme I [2-std.]
H. W. Spiess
Di 13-15 — Hs MPI f. Polymerforschung
- 439 Optische Spektroskopie in der Chemie (Ergänzung zum Spektroskopie-Praktikum) [2-std.]
R. Wortmann
Fr 10-12 — SR 01-145
- 440 Gruppentheorie und Ordnungszustände in kondensierten Phasen [2-std.]
U. Wiesner
Do 10-12 — Hs MPI f. Polymerforschung
- 441 Seminar über ausgewählte Themen der Polymerphysik [2-std.]
B. Ewen, E. W. Fischer, R. Richert, M. Stamm
Mo 14.30-16 — Hs MPI f. Polymerforschung

- 442 Kolloquium über Aktuelle Probleme der Polymerforschung [1-std.]
C. Bubeck, B. Ewen, E. W. Fischer, W. Knoll, K. Kremer, K. Müllen, H. W. Spiess, M. Stamm, R. Richert, T. A. Vilgis, G. Wegner
 14-tägl.: Mo 17-19 — Hs MPI f. Polymerforschung
- 443 Seminar für Mitarbeiter [2-std.]
B. Ewen, E. W. Fischer, R. Richert, M. Stamm
 Mi 14.30-16 — Hs MPI für Polymerforschung
- 444 Seminar für Mitarbeiter [2-std.]
G. Wegner
 Mo 11-13 — Hs MPI f. Polymerforschung
- 445 Seminar für Mitarbeiter [2-std.]
H. W. Spiess
 Mi 13-15 — Hs MPI f. Polymerforschung
- 446 Seminar für Mitarbeiter [2-std.]
H. Sillescu
 Fr 13-15 — SR J
- 447 Seminar für Mitarbeiter [2-std.]
M. Schmidt
 Z. u. O. w. noch bekanntgegeben
- 448 Seminar für Mitarbeiter [2-std.]
J. Gauß
 Di 17-19 — SR J
- 449 Seminar für Mitarbeiter [2-std.]
A. Müller
 Fr 13-15 — Raum L-Ost 00-226
- 450 Seminar für Mitarbeiter [2-std.]
B. A. Wolf
 Mi 14-16 — SR K 5
- 451 Seminar für Mitarbeiter [1-std.]
M. Schmidt
 Z. u. O. w. noch bekanntgegeben
- 452 Physikalisch-chemisches Kolloquium [2-std.]
Die Hochschullehrer der Physikalischen Chemie
 14-tägl.: Mo 17-19 — Hs MPI für Polymerforschung
- 502 Übungen zur Einführung in die Biochemie (für Chemiker und Biologen mit Nebenfach Biochemie) [2-std.]
K. Dose, C. Koch-Brandt mit G. Klock, T. Nawroth, A. Neidhardt, S. Risi, H.-J. Schäfer, O. Ullrich und Ass.
 Z. u. O. n. V.
 Anmeldung erforderlich
- 503 Einführung in das Biochemische Grundpraktikum (für Chemiker und Biologen mit Nebenfach Biochemie; ab 7. Stud.pl.-Sem.) [1-std.]
K. Dose, C. Koch-Brandt, G. Klock, A. Neidhardt, S. Risi, H.-J. Schäfer, O. Ullrich
 Mo oder Mi n. V., 13.30 — KS Institut
- 504 Biochemisches Grundpraktikum (für Chemiker und Biologen mit Nebenfach Biochemie; ab 7. Stud.pl.-Sem.) [4-std.]
K. Dose, C. Koch-Brandt, G. Klock, A. Neidhardt, S. Risi, H.-J. Schäfer, O. Ullrich u. Wiss. Mitarbeiter
 Mo oder Mi n. V., 14.30 — KS Institut
- 505 Seminar zum Biochemischen Grundpraktikum (für Chemiker und Biologen mit Nebenfach Biochemie; ab 7. Stud.pl.-Sem.) [1-std.]
K. Dose, C. Koch-Brandt, G. Klock, A. Neidhardt, S. Risi, H.-J. Schäfer, O. Ullrich und Wiss. Mitarbeiter
 Fr 13-14 — Seminarraum SB I
- 506 Biochemisches Praktikum für Fortgeschrittene I (für Chemiker und Biologen mit Nebenfach Biochemie; ab 7. Stud.pl.-Sem.) [4-5 Wo., ganztägig]
K. Dose, C. Koch-Brandt, G. Klock, S. Risi, O. Ullrich und Wiss. Mitarbeiter
 Beginn n. V., in der vorlesungsfreien Zeit
 — KS Institut
 Anmeldung erforderlich
- 507 Einführung und Seminar zum Biochemischen Praktikum für Fortgeschrittene I (für Chemiker und Biologen mit Nebenfach Biochemie; ab 7. Stud.pl.-Sem.) [5-std., wöchentlich während des Praktikums],
K. Dose, C. Koch-Brandt, G. Klock, S. Risi, O. Ullrich
 Beginn n. V., in der vorlesungsfreien Zeit
 — Bibl. des Instituts

BIOCHEMIE

Lehrangebot nach Maßgabe des Studienplans für Chemiker

- 501 Einführung in die Biochemie (ab 6. Stud.pl.-Sem.) [2-std.]
K. Dose, C. Koch-Brandt, H.-J. Schäfer
 Mo, Do 11-12 — GrHs der Chemie

- 508 Ausgewählte Kapitel der Molekularen Genetik: Gentransfer in Säugetierzellen (für Chemiker mit Nebenfach Biochemie und Biologen mit Biochemie im 3. bzw. 4. Fach) [2-std.]
C. Koch-Brandt
Fr 13-15 — Kl. Hs der Chemie
- 509 Biochemie der Kohlenhydrate (für Chemiker und Biologen mit Nebenfach Biochemie; ab 6. Stud.pl.-Sem.) [1-std.]
P. Flesch
Di 14-15 — KIHs der Chemie
- Lehrangebot nach Maßgabe des Studienplans für Nichtchemiker**
- 510 Einführung in die Biochemie (ab Vordiplom) [2-std.]
K. Dose, C. Koch-Brandt, H.-J. Schäfer
Mo, Do 11-12 — GrHs der Chemie
- 511 Übungen zur Einführung in die Biochemie (für Chemiker und Biologen mit Nebenfach Biochemie) [2-std.]
K. Dose, C. Koch-Brandt mit G. Klock, T. Nawroth, A. Neidhardt, S. Risi, H.-J. Schäfer, O. Ullrich und Ass.
Z. u. O. n. V.
Anmeldung erforderlich
- 512 Einführung in das Biochemische Grundpraktikum (für Chemiker und Biologen mit Nebenfach Biochemie; ab 6. Stud.pl.-Sem.) [1-std.]
K. Dose, C. Koch-Brandt, G. Klock, A. Neidhardt, S. Risi, H.-J. Schäfer, O. Ullrich
Mo oder Mi n. V., 13.30 — KS Institut
- 513 Biochemisches Grundpraktikum (für Chemiker und Biologen mit Nebenfach Biochemie; ab 6. Stud.pl.-Sem.) [4-std.]
K. Dose, C. Koch-Brandt, G. Klock, A. Neidhardt, S. Risi, H.-J. Schäfer, O. Ullrich und Wiss. Mitarbeiter
Mo oder Mi n. V., 14.30 — KS Institut
Anmeldung erforderlich
- 514 Seminar zum Biochemischen Grundpraktikum (für Chemiker und Biologen mit Nebenfach Biochemie; ab 6. Stud.pl.-Sem.) [1-std.]
K. Dose, C. Koch-Brandt, G. Klock, A. Neidhardt, S. Risi, H.-J. Schäfer, O. Ullrich und Wiss. Mitarbeiter
Fr 13-14 — Seminarraum SB I
- 515 Biochemisches Praktikum für Fortgeschrittene I (für Biologen mit Nebenfach Biochemie; ab 6. Stud.pl.-Sem.) [4-5 Wo., ganztägig]
K. Dose, H.-J. Schäfer und Wiss. Mitarbeiter
Beginn n. V., in der vorlesungsfreien Zeit
— KS Institut
Anmeldung erforderlich
- 516 Einführung und Seminar zum Biochemischen Praktikum für Fortgeschrittene I (für Biologen mit Nebenfach Biochemie; ab 7. Stud.pl.-Sem.) [5-std. wöchentlich während des Praktikums]
K. Dose, H.-J. Schäfer
Beginn n. V., in der vorlesungsfreien Zeit
— Bibl. des Instituts
- 517 – 519 Biochemisches Praktikum für Fortgeschrittene II mit Seminar und Übungen (für Chemiker und Biologen) [4-6 Wo., ganztägig]
Beginn, Z. u. O. n. V.
- Zellbiologie
C. Koch-Brandt, G. Klock, O. Ullrich und Wiss. Mitarbeiter
 - Molekularbiologie
C. Koch-Brandt, G. Klock, O. Ullrich und Wiss. Mitarbeiter
 - Membranbiochemie
K. Dose, T. Nawroth
Anmeldung erforderlich
- 520 Ausgewählte Kapitel der Molekularen Genetik: Gentransfer in Säugetierzellen (für Chemiker mit Nebenfach Biochemie und Biologen mit Biochemie im 3. bzw. 4. Fach) [2-std.]
C. Koch-Brandt
Fr 13-15 — Kl Hs der Chemie
- 521 Biochemie der Kohlenhydrate (für Chemiker und Biologen mit Nebenfach Biochemie; ab 6. Stud.pl.-Sem.) [1-std.]
P. Flesch
Di 14-15 — Kl Hs der Chemie
- Erweitertes Lehrangebot;
Graduiertenstudium**
- 522 Biophysikalische Chemie von Membranen und Membranproteinen (für Chemiker und Biologen; ab 6. Stud.pl.-Sem.) [2-std.]
K. Dose, T. Nawroth
Do 9-11 — Bibl. des Instituts

- 523 Übungen zu Biophysikalische Chemie von Membranen und Membranproteinen (für Chemiker und Biologen; ab 6. Stud.pl.-Sem.) [1-std.]
K. Dose, T. Nawroth
Z. u. O. n. V.
- 524 Struktur und Funktion von Proteinen – Methoden zur Charakterisierung und Modifizierung [1-std.]
H.-J. Schäfer
Fr 9-10 — Bibl. des Instituts
- 525 Proteinchemie [1-std.]
P. Flecker
n. b. A.
- 526 Einführung in die molekulare Zellbiologie (für Chemiker und Biologen; ab 5. Stud.pl.-Sem.) [1-std.]
O. Ullrich
Do 10-11 — Bibl. des Instituts
- 527 – 529 Biochemisches Praktikum für Fortgeschrittene II mit Seminar und Übungen (für Chemiker und Biologen) [4-6 Wo., ganztägig]
Beginn, Z. u. O. n. V.
- Zellbiologie
C. Koch-Brandt, G. Klock, O. Ullrich und Wiss. Mitarbeiter
 - Molekularbiologie
C. Koch-Brandt, G. Klock, O. Ullrich und Wiss. Mitarbeiter
 - Membranbiochemie
K. Dose, T. Nawroth und Wiss. Mitarbeiter
Anmeldung erforderlich
- 530 Biochemisches Mitarbeiterkolloquium (Chemiker und Biologen mit Nebenfach Biochemie; ab 7. Stud.pl.-Sem.) [2-std.]
K. Dose
Z. u. O. n. V.
- 531 Biochemisches Kolloquium (für Chemiker und Biologen mit Nebenfach Biochemie; ab 7. Stud.pl.-Sem.) [2-std.]
K. Dose, P. Flesch, C. Koch-Brandt, H.-J. Schäfer
Do 15-17, n. b. A. — Bibl. des Instituts
- 532 Mitarbeiterseminar [4-std.]
K. Dose
Z. u. O. n. V.
- 533 Mitarbeiterseminar [4-std.]
C. Koch-Brandt
Z. u. O. n. V.
- 534 Seminar: Zellbiologische und molekularbiologische Grundlagen der interzellulären Signalübertragung (für Examenskandidaten, Diplomanden und Doktoranden) [1-std.]
A. Maelicke
Z. u. O. n. V.; (Teilnehmerzahl begrenzt)
- 535 Konzepte der Biochemie (für Mediziner, Biologen, Chemiker und Pharmazeuten) [2-std.]
A. Maelicke, W. Müller-Esterl
Fr 11-13 — SR V Institut für Physiologische Chemie und Pathobiochemie, Duesbergweg 6
- 536 Seminar: Ausgewählte Kapitel der Peptid-Rezeptor-Forschung (für Examenskandidaten, Diplomanden und Doktoranden) [1-std.]
W. Müller-Esterl und Mitarbeiter
Mo 8.30 — Institut für Physiologische Chemie und Pathobiochemie, Duesbergweg 6

LEHRAMT CHEMIE

Lehrangebot nach Maßgabe der Studienpläne für Lehramtskandidaten und Nichtchemiker*Erster Studienabschnitt*

- 601 Anorganisch-chemisches Praktikum für Lehramtskandidaten, Teil I [12-std.]
H. Singer
Mo-Do — SB I
Beginn: 15.4.1996
- 602 Seminar zum anorganisch-chemischen Praktikum für Lehramtskandidaten, Teil I [6-std.]
H. Singer
Mo, Mi, Fr 11-13, (Mo 15-17, Test) — SR SB I
Beginn: 15.4.1996
- 603 Physikalische Chemie für Lehramtskandidaten, Biologen, Geologen, Mineralogen und Pharmazeuten [3-std.]
R. Kirste
Mo, Mi, Do 12-13 — GrHs der Chemie
- 604 Übungen zur physikalischen Chemie für Lehramtskandidaten, Biologen, Geologen, Mineralogen und Pharmazeuten [1-std.]
R. Kirste
Mo 13-14, Mi 11-12 oder Fr 11-12 — SR J

Zweiter Studienabschnitt

- 605 Organisch-chemisches Praktikum für Lehramtskandidaten [ganztäglich]
E. Geyer
Mo-Fr — SB I
Beginn: 15.4.1996
- 606 Vorlesung zum organisch-chemischen Praktikum für Lehramtskandidaten [4-std.]
E. Geyer
Do, Fr 9-11 — Leseraum SB I
Beginn: 18.4.1996
- 607 Seminar zum organisch-chemischen Praktikum für Lehramtskandidaten [3-std.]
E. Geyer
Mo 8-11 — Leseraum und Seminarraum SB I
Di 10-11 — Seminarraum
(Test Di 8-10 — Seminarraum SB I
Beginn: 22.4.1996
- 608 Physikalisch-chemisches Grundpraktikum für Lehramtskandidaten, Physiker, Biologen, Mineralogen und Geologen [1 Tag/Wo.; 10 Wochen]
R. Kirste mit V. Böhmer
Mo, Di oder Mi — SB I
Beginn s. Aushang im SB I
- 609 Seminar zum physikalisch-chemischen Grundpraktikum [2-std.]
R. Kirste mit V. Böhmer
Fr 9-11 — SR SB I
Beginn s. Aushang im SB I
- 610 Schulversuchspraktikum
H. Singer
8 Halbtage im Semester (Mo 8.30-12.30, Mo 13.30-17.30 oder Di 8.30-12.30) und 6 Wo. ganztägig in der vorlesungsfreien Zeit (02.9.-11.10.1996) — SB I
- 611 Seminar zum Schulversuchspraktikum [1-std.]
H. Singer
Di 11-12 — SR SB I
Beginn: 16.4.1996
- 612 Übung Fachdidaktik Chemie [2-std.]
H. Singer
Mo 15-17 — Leseraum SB I
Beginn: 15.4.1996
- 613 Fachdidaktik Chemie (Vorlesung) [1-std.]
H. Singer
Mi 16-17 — Leseraum SB I
Beginn: 17.4.1996
- 614 Spezielle Kapitel aus der anorganischen Chemie [2-std.]
H. Singer
Di 8.30-10 — Leseraum SB I
Beginn: 19.4.1996
- 615 Mitarbeiterseminar [1-std.]
H. Singer
Z. u. O. n. V.
- 616 Kolloquium für Staatsexamenskandidaten der Chemie [1-std.]
E. Geyer, R. Kirste, H. Singer
Mi 14-15 — Leseraum SB I
Beginn: 17.4.1996

Pharmazie

- Einführungsveranstaltung für Studienanfänger, Fach- und Hochschulortwechsler
G. Dannhardt, J. Stratmann
Mo, 15. April 1996, 11-13 — SR Pharmazie
- Einführung in sicheres und praxisgerechtes Arbeiten im Laboratorium
J. Stratmann
Di, 16. April 1996, 8-10 — SR Pharmazie

Vorlesungen

- 701 Einführung in Allg. und Anorgan. Chemie II [2-std.]
G. Dannhardt
Di 10-12 — SR Pharmazie
- 702 Pharmazeutische Chemie [1,5-std.]
U. Pindur
Di 17-18.25 — SR Pharmazie
- 703 Pharmazeutische Chemie [1,5-std.]
G. Dannhardt
Mi 17-18.25 — SR Pharmazie
- 704 – 705 Einführung in die anorgan. Analytik [1-std.]
- Teil 1: Qualitative Analyse
J. Stratmann
Mi 9-10 — SR Pharmazie
 - Teil 2: Quantitative Analyse
J. Stratmann
Mi 9-10 — SR Pharmazie
- 706 Organische Chemie (Teil I: Aliphaten) [3-std.]
W. Back
Mo 13.50-15, Mi 10.50-12 — SR Pharmazie

- 707 Pharmazeutische Chemie (Arzneibuchuntersuchungen) [2-std.]
W. Kiefer
Z. n. b. A. — SR Pharmazie
- 708 Einführung in die instrumentelle Analytik [2-std.]
H.-J. Sattler
Mo 17-19 — SR Pharmazie
- 709 Grundlagen der Biochemie einschl. Biotechnologie [2-std.]
U. Pindur
Fr 9-11 — SR Pharmazie
- 710 Grundlagen der klinischen Chemie [2-std.]
L. Pfeuffer
Fr 7.45-9.15 — SR Pharmazie

Seminare

- 711 Pharmazeutisch-analytische und pharmazeutisch-chemische Seminare nach Semestern getrennt (prs.)
G. Dannhardt, U. Pindur, W. Back, W. Kiefer, H.-J. Sattler, J. Stratmann mit Wiss. Mitarb.
Z. n. b. A. — SR Pharmazie
- 712 Mathematik für Pharmazeuten (prs.) (Vorl. und Sem.)
H.-J. Sattler
Z. n. b. A. — SR Pharmazie
- 713 Chemische Nomenklatur (prs.) [2-std.]
W. Back, G. Dannhardt, U. Pindur mit Wiss. Mitarb.
Z. n. b. A. — SR Pharmazie
- 714 Stereochemie (prs.) [2-std.]
W. Back, G. Dannhardt, U. Pindur mit Wiss. Mitarb.
Z. n. b. A. — SR Pharmazie

Praktika

- 715 Qualitative anorganische Analyse (prs.) [16-std.]
G. Dannhardt mit Wiss. Mitarb.
Mi-Fr — KR Pharmazie
- 716 Quantitative anorganische Analyse (prs.) [10-std.]
U. Pindur, J. Stratmann mit Wiss. Mitarb.
Mo-Mi 8-12 — KR Pharmazie
- 717 Pharmazeutische Chemie I org.-chem. Arzneistoffe (prs.) [15-std.]
W. Back, U. Pindur mit Wiss. Mitarb.
Z. n. V. — KR Pharmazie

- 718 Instrumentelle Analytik (prs.) [13-std.]
U. Pindur, H.-J. Sattler mit Wiss. Mitarb.
Z. n. b. A. — KR Pharmazie
- 719 Pharmazeutische Chemie II (Arzneibuchuntersuchungen) (prs.) [14-std.]
G. Dannhardt mit Wiss. Mitarb.
Z. n. b. A. — KR Pharmazie
- 720 Biochemische Untersuchungsmethoden einschl. klinische Chemie (prs.) [11-std.]
U. Pindur mit Wiss. Mitarb.
Mo-Mi — KR Pharmazie
- 721 Pharmazeutische Chemie III (Toxikologie, Arzneimitteluntersuchungen) (prs.) [16-std.]
G. Dannhardt mit Wiss. Mitarb.
Z. n. b. A. — KR Pharmazie
- 722 Anleitung zu wissenschaftlichem Arbeiten (nur für Doktoranden) (prs.) [ganztägig]
W. Back, G. Dannhardt, U. Pindur
Mo-Fr 8-16 — Institut f. Pharmazie

PHARMAZEUTISCHE TECHNOLOGIE

- 723 Arzneiformenlehre II [2-std.]
F. Moll
Do 8-10 — SR Pharmazie
- 724 Grundlagen der Arzneiformenlehre I [1-std.]
A. Braun
Di 15-16 — SR Pharmazie
- 725 Grundlagen der Ernährungslehre I [1-std.]
H. Bender
Mi 16-17 — SR Pharmazie
- 726 Fertigarzneimittel (prs.) [2-std.]
Die Professoren des Instituts für Pharmazie
Fr 11-13 — SR Pharmazie

Seminare

- 727 Pharmazeutisch-technologische und biopharmazeutische Analysenmethoden (prs.) [1-std.]
F. Moll mit Wiss. Mitarb.
Di 16-17 — SR Pharmazie
- 728 Anforderungen des Arzneibuchs an die Herstellung von Arzneiformen (prs.) [1-std.]
F. Moll, A. Braun mit Wiss. Mitarb.
Z. n. b. A. — SR Pharmazie
- 729 Fertigarzneimittel (prs.)
F. Moll mit Wiss. Mitarb.
Fr 8-10, n. b. A. — SR Pharmazie

Praktika

- 730 Arzneiformenlehre II (prs.) [19-std.]
F. Moll, A. Braun mit Wiss. Mitarb.
Mo-Fr — KR Pharmazie
(in 5 Parallelkursen)
- 731 Arzneiformenlehre I (prs.) [6-std.]
F. Moll, A. Braun mit Wiss. Mitarb.
Di, Fr 8-14 — KR Pharmazie
(in 2 Parallelkursen)
- 732 Anleitung zu wissenschaftlichem Arbeiten
(nur für Doktoranden) (prs.) [ganztägig]
F. Moll
Institut f. Pharmazie

PHARMAZEUTISCHE BIOLOGIE**Vorlesungen**

- 733 Systematik der Arzneipflanzen, Mikroorganismen und Viren [3-std.]
M. Grubert
Di 8-10, Mi 8-9 — SR Pharmazie
- 734 Grundlagen der Biologie für Pharmazeuten: Stoffwechselfysiologie [1-std.]
J. Stöckigt
Mo 9-10 — SR Pharmazie
- 735 Pharmazeutische Biologie: Teil I [2-std.]
J. Stöckigt
Do 15.30-17 — SR Pharmazie

Praktika, Übungen und Exkursionen

- 736 Pharmazeutische Biologie I (Morphologie und Anatomie) (prs.) [4-std.]
J. Stöckigt, M. Grubert mit Wiss. Mitarb.
Z. w. bekanntgegeben — KR Pharmazie
- 737 Cytologische und histochemische Grundlagen der Biologie (prs.) [2-std.]
J. Stöckigt, M. Grubert mit Wiss. Mitarb.
Z. w. bekanntgegeben — KR Pharmazie
- 738 Pharmazeutische Biologie II (Drogenuntersuchungen) (prs.) [3-std.]
J. Stöckigt, M. Grubert mit Wiss. Mitarb.
Z. w. bekanntgegeben — KR Pharmazie
- 739 Pharmazeutische Biologie III (Phytochemische Methoden und Arzneibuchuntersuchungen) (prs.) (Seminar 1-std.) [8-std.]
J. Stöckigt mit Wiss. Mitarb.
Z. w. bekanntgegeben — KR Pharmazie
(für das 6. Semester)
- 740 Übungen zu den pharmazeutisch-biologischen Praktika I u. II (prs.)
J. Stöckigt, M. Grubert mit Wiss. Mitarb.
Fr 9-13 — KR Pharmazie

- 741 Bestimmungsübungen, Arzneipflanzenexkursionen (prs.) [2-std.]
M. Grubert, J. Stöckigt mit Wiss. Mitarb.
Z. u. O. n. V.
- 742 Anleitung zu wissenschaftlichem Arbeiten (nur für Doktoranden) (prs.) [ganztägig]
J. Stöckigt
Institut f. Pharmazie

PHARMAKOLOGIE UND TOXIKOLOGIE**Vorlesungen**

- 743 Pharmakologie und Toxikologie II (für Pharmazeuten, Biologen und Chemiker) [2-std.]
B. Epe
Mo 17-19 — SR Pharmazie
- 744 Toxikologie (für Naturwissenschaftler) [2-std.]
F. Oesch, B. Kaina, K.-L. Platt, R. Wieser, P. Steinberg, D. Mayer
Mo 17-19 — Hs 21

Seminare

- 745 Mechanismen toxischer Wirkung von Chemikalien (für Chemiker, Biologen u. Pharmazeuten, 5. Stud.pl.-Sem.) (prs.)
F. Oesch
14-tägl.: Fr 16 s.t.-18 — SREG Verfügungsgebäude
- 746 Mechanismen der Biosynthese und der Inaktivierung reaktiver Metabolite (prs.)
F. Oesch
14-tägl.: Mo 8.30-10.45 — SREG Verfügungsgebäude
(Seminar für fortgeschrittene Chemiker, Biologen, Pharmazeuten, ab 9. Stud.pl.-Sem.; Voraussetzung: Vorherige Teilnahme am Seminar »Mechanismen toxischer Wirkung von Chemikalien« für 4. Sem.)

Praktika

- 747 Pharmakologisch-toxikologischer Demonstrationskursus für Pharmazeuten (prs.) [8-std.]
B. Epe
- Teil A (Seminare)
K.-L. Platt, U. Förstermann
Fr 13-16.30 — SR Pharmazie
 - Teil B (Demonstrationen)
B. Epe mit Wiss. Mitarbeitern
Z. n. V. — Hochhaus d. Med. Inst.

- Teil C (Blockpraktikum) [10 Tage am Semesterende]
Z. n. V. — KR Pharmazie
- 748 Pharmakologisches Praktikum (f. Naturwissenschaftler) (prs.)
K.-L. Platt mit Wiss. Mitarb.
Di 16.45-19 — Hochhaus d. Med. Inst., 11. St., R. 1116 u. Seminarraum EG
- 749 Anleitung zu wissenschaftlichem Arbeiten (prs.) [ganztägig]
B. Epe
Institut für Pharmazie

ANDERE GEBIETE

Vorlesungen

- 750 Grundlagen der Anatomie und Physiologie für Pharmazeuten [2-std.]
W. Müller-Klieser, O. Thews
Di 13 s.t.-14.30 — SR Pharmazie
- 751 Pathophysiologie für Pharmazeuten [2-std.]
W. Müller-Klieser, P. Vaupel, O. Thews
Do 13 s.t.-14.30 — SR Pharmazie
- 752 Medizinische Mikrobiologie, Immunbiologie u. Hygiene f. Pharmazeuten [2-std.]
M. Loos
Do 11-13 — SR Pharmazie
- 753 Spezielle Rechtsgebiete für Apotheker [2-std.]
W. Fresenius
Mi 13-15 — SR Pharmazie
- 754 Wissenschaftliches Kolloquium
Die Professoren des Instituts f. Pharmazie
Fr 11 n. V. — SR Pharmazie
- 755 Seminar für Doktoranden
Die Professoren des Instituts f. Pharmazie
Fr 11 n. V. — SR Pharmazie

Praktika und Seminare

- 756 Medizinische Mikrobiologie mit praktischen Übungen für Pharmazeuten (prs.) [3-std.]
M. Loos
Mi 16.30-19 — Hochhaus Theoret. Medizin, KS Med. Mikrobiologie, ptr.
- 757 Pharmazeutische und medizinische Terminologie mit Exkursion (prs.) [2-std.]
P. Heilmann
Mo 15-17 — SR Pharmazie
- 758 Kursus der Physiologie (prs.) [4,5-std.]
W. Müller-Klieser, G. Böhmer, O. Thews, R. Zander mit Wiss. Mitarb.
Mi 13.30-17 — Praktikumsräume des Instituts f. Physiologie (2 Parallelkurse)
- 759 Physikalisch-chemische Übungen für Pharmazeuten (prs.) [2-std.]
R. Kirste, V. Böhmer
Z. u. O. n. b. A.
- 760 Physikalische Chemie für Lehramtskandidaten, Biologen, Geologen, Mineralogen und Pharmazeuten (prs.) [2-std.]
R. Kirste
Mo, Mi, Do 12-13 — Gr Hs der Chemie

Fachbereich 21: Biologie

- Postanschrift:
Fachbereich Biologie,
55099 Mainz, Fax 39-35 00
- Besucheranschrift: Gresemundweg 2
- Dekan: Univ.-Prof. Dr. Albrecht FISCHER,
Müllerweg 6, Zi. 00-323, Tel. 39-27 38
- Prodekan: Univ.-Prof. Dr. Erwin SCHMIDT,
Becherweg 32, Tel. 39-52 24
- Dekanat: Dr. Rainer ZERBE,
Zi. 01-223, Tel. 39-25 48,
Sprechzeiten Mo, Mi, Fr 9-11;
- N. N., Zi. 01-224, Tel. 39-25 19;
Marion MENNINGER,
Zi. 01-214, Tel. 39-28 00,
Sprechzeiten Mo-Fr 10-12
- Prüfungsamt: Dr. Philipp BAUR, Zi. 01-216,
Tel. 39-33 29, Sprechzeiten Mo-Fr 10-12
- Bibliotheksbeauftragte:
Dipl.-Bibliothekarin und -Biologin
Barbara ALBRECHT, Tel. 39-22 43/42 69,
Bentzelweg 4, Raum 02-463

Informationen für Studierende

Studienfächer und -abschlußmöglichkeiten

- Biologie:
Diplom; Promotion, die eine Abschlußprüfung voraussetzt; Erste Staatsprüfung für das Lehramt an Gymnasien.
Zulassungsbeschränkung: Für den Lehramtsstudiengang Gymnasium erfolgt die Bewerbung an das Studentensekretariat der Johannes Gutenberg-Universität, für den Diplom-Studiengang an die ZVS, Sonnenstr. 171, 44128 Dortmund (Allgemeines Auswahlverfahren).
- Anthropologie: Magisterprüfung.
Zulassungsbeschränkung: Die Bewerbung für den Magisterstudiengang erfolgt an das Studentensekretariat der Johannes Gutenberg-Universität Mainz.

Einführungsveranstaltung für Studienanfänger, Fach- und Hochschulortwechsler

Donnerstag, 11. April 1996, 10-12, Hs 18
(Becherweg 9)

Studienfachberatung

- Biologie:
Dr. R. ZERBE, Gresemundweg 2,
Zi. 01-223, Tel. 39-25 48
- Botanik: N. N.,
Dr. B. KLINGENBERG, Müllerweg 6,
Zi. 01-272, Tel. 39-28 73;
Prof. Dr. D. LÜPNITZ, Bentzelweg 9b,
Zi. 20, Tel. 39-26 27
- Zoologie:
Univ.-Prof. Dr. C. VON CAMPENHAUSEN,
Colonel-Kleinmann-Weg 2 (SB II),
Zi. 04-151, Tel. 39-24 63;
Univ.-Prof. Dr. A. FISCHER,
Müllerweg 6, Zi. 00-323, Tel. 39-25 77;
- Univ.-Prof. Dr. J. MARKL,
Müllerweg 6, Zi. 01-235, Tel. 39-23 14
- Anthropologie:
Univ.-Prof. Dr. W. BERNHARD,
Colonel-Kleinmann-Weg 2 (SB II),
Zi. 02-342, Tel. 39-37 46/23 13;
Privatdozent Dr. W. HENKE,
Colonel-Kleinmann-Weg 2 (SB II),
Zi. 02-233, Tel. 39-23 98
- Genetik:
Univ.-Prof. E. GATEFF, Ph. D.,
Becherweg 32, Tel. 39-58 42
- Mikrobiologie:
N. N., Dr. P. PFEIFFER
Becherweg 15, Zi. 01-557, Tel. 39-35 42
- Molekulare Biophysik:
Univ.-Prof. Dr. H. DECKER,
Welderweg 26, Tel. 39-35 79
- Molekulargenetik:
Univ.-Prof. Dr. E. R. SCHMIDT,
Becherweg 32, Zi. 01-126, Tel. 39-52 24
- in der vorlesungsfreien Zeit vom 1. bis zum 4. April 1996
 - Biologie, Zoologie, Anthropologie, Genetik, Mikrobiologie:
(wie in der Vorlesungszeit)
 - Botanik: N. N.,
KLINGENBERG, Mi, Do, Fr,
LÜPNITZ, Di, Fr, jeweils 11-12
- in der Studieneinführungswoche vom 9. bis zum 12. April 1996
 - Biologie: ZERBE, Mo, Mi, Fr 9-11
 - Botanik: N. N.,
KLINGENBERG, Mi 11-12,
LÜPNITZ, Di 11-12
 - Zoologie: FISCHER, Di, Do 11-12,
VON CAMPENHAUSEN, n.V.,
MARKL, n.V.

- Anthropologie: BERNHARD, Mo 10-12, HENKE, Mo, Di 10-12
- Genetik: GATEFF, n. tel. V.
- Mikrobiologie: N. N., Dr. P. PFEIFFER, Mo 10-12
- Molekulargenetik: SCHMIDT, Mo 10-12
- in der Vorlesungszeit vom 15. April bis 19. Juli 1996
 - Biologie: ZERBE, Mo, Mi, Fr 9-11
 - Botanik: N. N., KLINGENBERG, Mi 14-16, LÜPNITZ, Di, Fr 11-12
 - Zoologie: FISCHER, Di, Do 11-12, VON CAMPENHAUSEN, n. V., MARKL, n. V.
 - Anthropologie: BERNHARD, Mo, Di 10-12
 - Genetik: GATEFF, Do 15-16
 - Mikrobiologie: N. N., Dr. P. PFEIFFER, Mo 10-12
 - Molekulare Biophysik: DECKER, HARTMANN, n. V., Mo 10-12
- in der vorlesungsfreien Zeit vom 22. Juli bis 30. September 1996
 - Biologie, Zoologie, Anthropologie, Genetik, Mikrobiologie, Molekulargenetik: (wie in der Studieneinführungswoche)
 - Botanik: N. N., KLINGENBERG, Mi, Do, Fr, LÜPNITZ, Di, Fr, jeweils 11-12

Studienberatung

- Allgemeine Studienangelegenheiten, Zulassungsfragen: Dr. R. ZERBE, Gresemundweg 2, Zi. 01-223, Sprechzeiten Mo, Mi, Fr 9-11; M. MENNINGER, Gresemundweg 2, Zi. 01-214, Sprechzeiten Mo-Fr 10-12
- Promotions- und Habilitationsangelegenheiten: N. N., Gresemundweg 2, Zi. 01-224, Sprechzeiten Mo-Fr 10-12
- Prüfungsangelegenheiten: Univ.-Prof. Dr. F. ROMER, Tel. 39-28 79; Dr. P. BAUR, Gresemundweg 2, Zi. 01-216, Sprechzeiten Mo-Fr 10-12
- Förderungsberatung – Wiss. Nachwuchs: Univ.-Prof. Dr. G. WEGENER, Institut für Zoologie, Becherweg 9, 1. Stock, Raum 01-323, Tel. 39-23 15, Sprechzeiten Mo 10-11
- BAföG: Univ.-Prof. Dr. A. SIEGERT, Institut für Spezielle Botanik, Altbau Biologie, Müllerweg 6, Zi. 00-282, Tel. 39-26 30, Sprechzeiten Do 12-14

Vertrauensdozent für ausländische Studierende

Univ.-Prof. Dr. G. WEGENER, Institut für Zoologie, Becherweg 9, 1. Stock, Raum 01-323, Tel. 39-23 15, Sprechzeiten Mo 11-12

Studien-, Prüfungs- und Promotionsordnungen

Lehramt an Gymnasien:

Die Studienordnung für ein Studium im Fach Biologie mit dem Abschluß der Ersten Staatsprüfung für das Lehramt an Gymnasien an der Johannes Gutenberg-Universität Mainz ist im Dekanat und im Prüfungsamt erhältlich, ebenso die Ordnung über die Zwischenprüfung.

Die Landesverordnung über die Erste Staatsprüfung für das Lehramt an Gymnasien ist im Buchhandel erhältlich und im Dekanat einsehbar (Kopiervorlage).

- Prüfungsamt: s. S. 69

Diplom:

Die Studienordnung für ein Studium im Fach Biologie mit dem Abschluß der Diplomprüfung in Biologie an der Johannes Gutenberg-Universität Mainz ist im Dekanat und im Prüfungsamt erhältlich. Dort ist ebenfalls die Ordnung für die Diplomprüfung in Biologie an der Johannes Gutenberg-Universität Mainz erhältlich.

- Prüfungsausschuß: Vorsitzender: Univ.-Prof. Dr. F. ROMER, Stellvertreter: Univ.-Prof. Dr. J. MARKL, Geschäftsstelle: Dr. Philipp BAUR, Gresemundweg 2, Zi. 01-216, Tel. 39-33 29, Sprechzeiten Mo-Fr 10-12

Promotion:

Die Promotionsordnung der Fachbereiche 17 Mathematik, 18 Physik, 19 Chemie und Pharmazie, 21 Biologie, 22 Geowissenschaften der Johannes Gutenberg-Universität ist im Dekanat erhältlich.

Anschrift der Fachschaft

- Biologie: Müllerweg 6, R 14, Tel. 39-42 17
Erste Vorlesungswoche täglich 11-12 studentische Studienberatung. Weitere Öffnungszeiten: s. Aushänge

Wissenschaftliche Einrichtungen

Integrierte wissenschaftliche Einrichtungen mit eigener Leitung und eigener Verwaltung.

Institut für Allgemeine Botanik

- Besucheranschrift:
Müllerweg 6, Fax 39-30 75
- Geschäftsführender Leiter: N. N.
- Verwaltung:
Dr. B. KLINGENBERG, Tel. 39-28 73,
Sekretariat: Simone WOHLFAHRT,
Tel. 39-22 99, Fax 39-30 75
- Universitätsprofessoren:
Dr. G. ROTHE, Tel. u. Fax 39-25 35,
Dr. W. WERNICKE, Tel. 39-31 27, N. N.
- Hochschulassistent:
Dr. M. RICHTER, Tel. 39-31 66
- Wiss. Mitarbeiter:
Dr. P. BEUTELMANN, M. GERBER, Dr. B. KLINGENBERG, Dr. K. MENZEL, Dr. G. OCHS, M. RELLÉ, Dr. W. RÜHLE, Dr. V. SCHMITT, Dr. G. VOLLENWEIDER, O. WERNER, T. ZAGLAUER
- Institutsbibliothek Botanik und Zoologie:
Bentzelweg 4, Raum 02-463, Tel. 39-42 69,
Vorlesungszeit: Mo-Fr 9-12, Mo-Do 13-16,
vorlesungsfreie Zeit: Mo-Do 10-12 u. n. V.

Institut für Spezielle Botanik und Botanischer Garten

- Besucheranschrift: Bentzelweg 9a und 9b
- Geschäftsführender Leiter:
Univ.-Prof. J. W. KADEREIT, Ph. D., Tel. 39-25 33,
Sekretariat: Angelika SCHMITT,
Tel. 39-25 33, Fax 39-35 24
- Universitätsprofessoren:
J. W. KADEREIT, Ph. D., Tel. 39-37 55,
Akad. Direktor Dr. D. LÜPNITZ, Tel. 39-26 27,
Dr. S. S. RENNER, Tel. 39-41 03,
Dr. A. SIEGERT, Tel. 39-26 30
- Wiss. Mitarbeiter:
M. BECKER, G. CLAUSING, G. DUBITZKY, K. GUTSCHE, Dr. G. HAUSNER, Akad. Direktor Dr. U. HECKER, Dr. W. LICHT, C. OTT, P. SCHUBERT, M. THIV
- Institutsbibliothek:
s. unter Institut für Allgemeine Botanik

Institut für Zoologie

- Besucheranschrift: Müllerweg 6
- Geschäftsführender Leiter:
Univ.-Prof. Dr. J. MARKL, Tel. 39-23 14;
Stellvertreter: Univ.-Prof. Dr. A. FISCHER,
Tel. 39-25 77

- Verwaltung und Leitung der gemeinsamen Einrichtungen:
Dr. F. DEPOIX, Tel. 39-28 78, Fax 39-51 12,
Dr. K. CULLMANN, Tel. 39-41 25, Fax 39-47 19,
Sekretariat: Christiane FRIERSON,
Tel. 39-25 86, Fax 39-51 12
- Universitätsprofessoren:
Dr. C. VON CAMPENHAUSEN, Tel. 39-24 63,
Dr. A. DORN, Tel. 39-42 67,
Dr. A. FISCHER, Tel. 39-25 77,
Dr. J. MARKL, Tel. 39-23 14,
Dr. J. MARTENS, Tel. 39-26 75,
Dr. C. NEUMEYER, Tel. 39-34 19,
Dr. R. RUPPRECHT, Tel. 39-26 59,
Dr. A. SEITZ, Tel. 39-44 11,
Dr. G. WEGENER, Tel. 39-23 15,
Dr. U. ZELLER, Tel. 39-51 48
- Hochschuldozenten:
Dr. A. DORRESTEIJN, Tel. 39-42 73,
Dr. T. TEYKE, Tel. 39-44 83
- Habilitierte Bedienstete:
Prof. Dr. habil. G. EISENBEIS, Tel. 39-25 74,
Dr. habil. K. HONOMICHL, Tel. 39-31 24,
Dr. habil. H.-J. POETHKE, Tel. 39-29 85
- Hochschulassistenten:
Dr. U. HOEGER, Tel. 39-28 81,
Dr. J. SCHRAMME, Tel. 39-33 79
- Wiss. Mitarbeiter:
U. ALBRECHT, Dr. K. BEHREND, Dr. J. BEYER,
M. CONRAD, Dr. K. CULLMANN, Dr. F. DEPOIX, Dr. U. ENSENBACH, Dr. W. GEBAUER, G. GEIER, E. M. GRIEBELER, Dr. Dr. J. R. HARRIS, Dr. E.-S. HASSAN, J. JOHANNESSEN, H. KELLER, Dr. U. KRAUSE, Dr. M. LATZ, A. LICHTENTHAL, C. M. LUETJENS, C. MÄRKER, Dr. J. MÜLLER, B. NICKLAS-GÖRGEN, Dr. D. OERTEL, N. SCHNEIDER, S. SICKOLD, S. SÖHNGEN, A. STAHLMANN, Dr. M. VEITH,
- Institutsbibliothek:
s. unter Institut für Allgemeine Botanik

Abteilung Biologie für Mediziner

- Besucheranschrift: Bentzelweg 3
- Leitung:
Univ.-Prof. Dr. F. ROMER, Tel. 39-28 79;
Sekretariat: H. LESSMÖLLMANN,
Tel. 39-28 79, Fax 39-38 40
- Wiss. Mitarbeiter:
Dr. R. KUHN, T. MARTAU, S. RIEMER, Dr. K.-J. THIERFELDER

Institut für Anthropologie

- Besucheranschrift:
Colonel-Kleinmann-Weg 2 (SB II), 2. Stock
- Leitung: Univ.-Prof.
Dr. Dr. Dr. W. BERNHARD, Tel. 39-37 46,
Sekretariat (vorm.): Ingeborg GIESEKE,
Tel. 39-23 13, Fax 39-51 32
- Universitätsprofessoren:
Dr. W. BERNHARD, Tel. 39-37 46/23 13,
N. N., Tel. 39-28 71
- Habilitierter Bediensteter:
Dr. habil. W. HENKE, Tel. 39-23 98
- Wissenschaftliche Mitarbeiter:
Dipl.-Biol. D. JUNGMANN, Dr. A. KEMKES-
GROTTENTHALER, U. KRENZER M. A.,
- Institutsbibliothek:
Colonel-Kleinmann-Weg 2 (SB II),
Zi. 02-212, Mo-Do 10-12 u. 14-16, Fr 10-12

Institut für Genetik

- Besucheranschrift: Becherweg 32
- Geschäftsführender Leiter:
Univ.-Prof. Dr. E. GATEFF,
Tel. 39-53 41, Sekretariat:
Rosemarie EBENRECHT (vormittags),
Tel. 39-33 50, Fax 39-58 45
- Institutssekretariat:
Uta KESTNER, Tel. 39-58 43,
A. PRINZING-MONCHIZADEH (vorm.),
Tel. 39-58 43
- Universitätsprofessoren:
E. GATEFF, Ph. D., Tel. 39-58 42,
Dr. G. M. TECHNAN, Tel. 39-53 41
- Hochschulassistentin:
Dr. U. KURZIK-DUMKE, Tel. 39-52 23
- Wiss. Mitarbeiter:
J. CZAJA, A. DEBES, R. DIETRICH, S. DRE-
SCHERS, N. HABTEMICHAEL, M. KAYMER,
Dr. T. LÖFFLER, M. NEUBAUER, C. RICKERT,
G. UDOLPH, Dr. J. URBAN, O. VEF, Dr. J. WIS-
MAR
- Institutsbibliothek: Becherweg 32,
Mo-Fr 10-12, Mo-Do 14-16

**Institut für Molekulargenetik,
gentechnologische Sicherheitsforschung
und Beratung**

- Besucheranschrift: Becherweg 32
- Leitung: Univ.-Prof. Dr. E. R. SCHMIDT,
Tel. 39-52 24, Fax 39-53 46,
Sekretariat: Beth IHM (vorm.), Tel. 39-52 24/
53 46, [ihm@mzdmza.zdv.uni-mainz.de]
- Universitätsprofessoren:
Dr. W. SACHSSE, Tel. 39-57 25,
Dr. E. R. SCHMIDT, Tel. 39-52 24
- Wiss. Mitarbeiter:
C. AMID, A. BAHR, A. DRECHSEL-SCHMITT,
Dr. R. C. FELDMANN, S. H. FRIEDL, Dr. T.
HANKELN, Dr. C. KRAEMER, KUNZ, R.
SCHRANK, B. WEIL

**Institut für Mikrobiologie und
Weinforschung**

- Besucheranschrift: Becherweg 15
- Leitung: N. N., Tel. 39-26 62,
Sekretariat: Helga MUNDREY,
Tel. 39-26 62, Fax 39-26 95
- Universitätsprofessoren:
Dr. G. UNDEN, Tel. 39-35 50
- Wiss. Mitarbeiter:
Dipl.-Biol. S. BECKER, Dipl.-Biol. A. GENT,
Dipl.-Biol. B. HEROLD, Dr. P. PFEIFFER, Dipl.-
Chem. J. SCHIRAWSKI
- Institutsbibliothek:
Becherweg 15, vormittags n. V.

Institut für Molekulare Biophysik

- Besucheranschrift: Welderweg 26
- Leitung:
Univ.-Prof. Dr. H. DECKER, Tel. 39-35 70/35 79
- Sekretariat: Dipl.-Biol., Dipl.-Bibl. Gabriele
DICK, Tel. 39-35 79, Fax 39-35 57
- Wiss. Mitarbeiter:
Dipl.-Biol. W. CONZE, Dr. H. HARTMANN, Dr.
N. HELLMANN, Dipl.-Biol. R. HÜBLER, Dr.
Dipl.-Chem. T. RIMKE

Personalteil

Sprechstunden finden, sofern nicht anders angekündigt, im Anschluß an die Lehrveranstaltungen statt.

Bedienstete der Universität

Professoren

UNIVERSITÄTSPROFESSOREN AUF LEBENSZEIT

- ANDRES, Gert, Dr. phil. (pensioniert), *Zoologie*. Privat: Königshütter Str. 13, 55131 Mainz, Tel. 5 65 42
- BERNHARD, Wolfram, Dr. phil., Dr. rer. nat., Dr. med., Dipl.-Psychol., *Anthropologie*, Tel. 39-37 46/23 13. Privat: Am Linsenberg 20, 55131 Mainz, Tel. 22 44 50
- BRAUN, Rudolf, Dr. rer. nat. (pensioniert), *Zoologie*. Privat: St.-Sebastian-Str. 25, 55128 Mainz, Tel. 3 44 04
- CAMPENHAUSEN, Christoph von, Dr. rer. nat., *Zoologie, Biophysik*, Tel. 39-24 63, Sprechstd. n. V. Privat: Bebelstr. 50, 55128 Mainz, Tel. 3 44 11
- DECKER, Heinz, Dr. rer. nat., *Molekulare Biophysik*, Welderweg 26, Tel. 39-35 70/35 79. Privat: Liebermannstr. 39, 55127 Mainz, Tel. 7 19 83
- DORN, August, Dr. rer. nat., *Zoologie*, Tel. 39-42 67. Privat: Im Zwetschenfeld 22, 55246 Mainz, Tel. (0 61 34) 6 12 22
- DORN, Emmi, Dr. rer. nat. (pensioniert), *Zoologie*. Privat: Titusstr. 62, 60439 Frankfurt, Tel. (0 69) 57 25 42
- FISCHER, Albrecht, Dr. rer. nat., *Zoologie*, Tel. 39-25 77, [afischer@mzdmza.zdv.uni-mainz.de]. Privat: Kaninchenpfad 3, 55128 Mainz, Tel. 33 86 91
- GATEFF, Elisabeth, Ph. D., *Genetik*, Tel. 39-58 42. Privat: An der Kirchenpforte 35, 55128 Mainz, Tel. 36 46 48
- HARTL, Dimitri, Dr. rer. nat. (pensioniert), *Spezielle Botanik*. Privat: Löwenstein 10, 55494 Dichtelbach, Tel. (0 67 64) 5 08
- HÖHN, Karl, Dr. phil. nat. (emeritiert), *Botanik*, Tel. 39-23 22. Privat: Am Gonsenheimer Spieß 6, 55122 Mainz, Tel. 38 14 07
- KADEREIT, Joachim W., Ph. D., *Spezielle Botanik*, Tel. 39-37 55, [kaderreit@mzdmza.zdv.uni-mainz.de], Sprechstd. Di, Do 12-13. Privat: Engelstr. 31, 55124 Mainz, Tel. 4 60 77
- LAVEN, Hannes, Dr. rer. nat. (emeritiert), *Genetik*. Privat: Am Eselsweg 27, 55128 Mainz, Tel. 3 49 34
- MARKL, Jürgen, Dr. rer. nat., *Zoologie*, Müllerweg 6, Tel. 39-23 14, [jmarkl@uzomai.biologie.uni-mainz.de]. Privat: An der Mahlsteig 12, 55296 Gau-Bischofsheim, Tel. (0 61 35) 86 78
- MARTENS, Jochen, Dr. rer. nat., *Zoologie*, Tel. 39-26 75. Privat: Draiser Str. 64, 55128 Mainz, Tel. 36 34 88
- NEUMEYER, Christa, Dr. rer. nat., *Zoologie*, Tel. 39-34 19, [neumeyer@mzdmza.zdv.uni-mainz.de]. Privat: Gaustr. 24, 55116 Mainz, Tel. 22 24 79
- RADLER, Ferdinand, Dr. rer. nat. (emeritiert), *Mikrobiologie und Weinwissenschaft*, Tel. 39-26 62. Privat: Pfarrer-Stockheimer-Str. 16, 55128 Mainz, Tel. 3 48 05
- REINBOTH, Rudolf, Dr. h. c., Dr. rer. nat. (pensioniert), *Zoologie*, Tel. 39-25 24. Privat: Berliner Str. 29, 55131 Mainz, Tel. 5 16 21
- RENNER, Susanne S., Dr. rer. nat., *Spezielle Botanik*, Tel. 39-41 03, [renner@mzdmza.zdv.uni-mainz.de], Sprechstd. n. V.
- ROMER, Franz, Dr. rer. nat., *Biologie für Mediziner*, Geb. 1422, R 10, Tel. 39-28 79. Privat: Im Herrengarten 14, 55263 Wackernheim, Tel. (0 61 32) 5 88 80
- ROTHE, Gunter, Dr. rer. nat., *Allgemeine Botanik*, Tel. 39-25 35. Privat: Eleonorenstr. 40, 55252 Mainz
- RUPPRECHT, Rainer, Dr. rer. nat., *Zoologie*, Tel. 39-26 59. Privat: Am Gonsenheimer Spieß 21, 55122 Mainz, Tel. 38 72 97
- SACHSSE, Walter, Dr. med., Honorarprofessor der Universidad de los Andes Bogota/Kolumbien, *Molekulargenetik*, Tel. 39-57 25, Sprechstd. n. V. Privat: Carl-Zuckmayer-Str. 13, 55127 Mainz, Tel. 47 75 76
- SCHMIDT, Erwin R., Dr., *Molekulargenetik*, Tel. 39-52 24, [eschmidt@mzdmza.zdv.uni-mainz.de]. Privat: Robert-Koch-Str. 6, 55270 Ober-Olm, Tel. (0 61 36) 8 52 46
- SCHWIDETZKY-RÖSING, Ilse, Dr. phil., Dr. h. c. (emeritiert), *Anthropologie*, Tel. 39-22 42. Privat: Beuthener Straße 35, 55131 Mainz
- SEITZ, Alfred, Dr. rer. nat., *Zoologie*, Tel. 39-44 11, [seitz@perdix.biologie.uni-mainz.de]
- SIEGERT, Albrecht, Dr. rer. nat., *Spezielle Botanik*, Tel. 39-26 30. Privat: Weidenweg 8, 55270 Zornheim

TECHNAU, Gerhard M., Dr. rer. nat., *Genetik*, Tel. 39-53 41. Privat: Schillerstr. 19, 55288 Udenheim, Tel. (0 67 32) 6 27 55

THOMAS, Erhard, Dr. rer. nat. (pensioniert), *Zoologie*, Tel. 39-26 78. Privat: Schillerstr. 10, 55257 Budenheim, Tel. (0 61 39) 67 62

UNDEN, Gottfried, Dr. rer. nat., *Mikrobiologie und Weinwissenschaft*, Tel. 39-35 50, [unden@mzdmza.zdv.uni-mainz.de]. Privat: Unterer Kuchelberg 7, 55296 Gau-Bischofsheim, Tel. (0 61 35) 63 05

URICH, Klaus, Dr. rer. nat. (emeritiert), *Zoologie*. Privat: Niklas-Vogt-Str. 25, 55131 Mainz, Tel. 8 24 50

VOGEL, Stefan, Dr. rer. nat. (pensioniert), *Spezielle Botanik*. Privat: Am Steinfeld 11-6, A-2344 Maria Enzersdorf, Tel. 00 43/22 36/2 11 37

WEBER, Hans, Dr. rer. nat. (emeritiert), *Spezielle Botanik*. Privat: Oechsnerstr. 10, 55131 Mainz, Tel. 5 38 48

WEGENER, Gerhard, Dr. rer. nat., *Zoologie*, Tel. 39-23 15. Privat: Kerschensteinerstr. 3, 55122 Mainz, Tel. 38 77 17

WERNICKE, Wolfgang, Dr. rer. nat., *Allgemeine Botanik*, Tel. 39-31 27, [wernicke@mzdmza.zdv.uni-mainz.de]

WILD, Aloysius, Dr. rer. nat. (pensioniert), *Allgemeine Botanik*, Tel. 39-26 88, [wild@mzdmza.zdv.uni-mainz.de]. Privat: Neuwiesenstr. 36, 60528 Frankfurt, Tel. (0 69) 67 68 74

ZELLER, Ulrich, Dr. med., *Zoologie*, Tel. 39-51 48.

Hochschuldozenten

DORRESTEIJN, Adrian, Dr. rer. nat., Institut für Zoologie, Tel. 39-42 73, [dorreste@mzdmza.zdv.uni-mainz.de].

Habilitierte Bedienstete

EISENBEIS, Gerhard, Dr. rer. nat., apl. Prof., Akad. Dir., Institut für Zoologie, Tel. 39-25 74. Privat: Friedrich-von-Pfeiffer-Weg 8, 55128 Mainz, Tel. 38 34 30

HENKE, Winfried, Dr. rer. nat., PD, Akad. Dir., Institut für Anthropologie, Tel. 39-23 98, [erasmus@wilbur.zdv.uni-mainz.de]. Privat: Lion-Feuchtwanger-Straße 57, 55129 Mainz, Tel. 50 99 73

HONOMICHL, Klaus, Dr. rer. nat. habil., Institut für Zoologie, Tel. 39-31 24. Privat: Goethestr. 1, 55271 Stackeden-Elsheim, Tel. (0 61 30) 16 47

LÜPNITZ, Dieter, Prof., Dr. rer. nat., Akad. Dir., Institut für Spezielle Botanik, Tel. 39-26 27, Sprechstd. Di, Fr 11-12. Privat: Schillerstr. 24, 55088 Udenheim, Tel. (0 67 32) 6 25 88

POETHKE, Hans-Joachim, Dr. rer. nat. habil., Institut für Zoologie, Tel. 39-29 85

Hochschulassistenten

HOEGER, Ulrich, Dr. rer. nat., Institut für Zoologie, Tel. 39-28 81, [hoeger@mzdmza.zdv.uni-mainz.de]

KURZIK-DUMKE, Ursula, Dr. rer. nat., Institut für Genetik, Tel. 39-52 23

RICHTER, Michael, Dr. rer. nat., Institut für Allgemeine Botanik, Tel. 39-31 66

SCHRAMME, Jürgen, Dr. rer. nat., Institut für Zoologie, Tel. 39-33 79

Wissenschaftliche Mitarbeiter

ALBRECHT, Barbara, Dipl.-Biol., Dipl.-Bibliothekarin, Institutsbibliothek Botanik und Zoologie, Tel. 39-22 43. Privat: Elsa-Brandström-Str. 77, 55124 Mainz

ALBRECHT, Ute, Dipl.-Biol., Institut für Zoologie, Tel. 39-23 37.

AMID, Clara, Dipl.-Biol., Institut für Molekulargenetik, Tel. 39-53 42.

BECKER, Markus, Dipl.-Biol., Institut für Spezielle Botanik, Tel. 39-42 46.

BECKER, Sabine, Dipl.-Biol., Institut für Mikrobiologie und Weinforschung, Tel. 39-35 52, [sbecker@mzdmza.zdv.uni-mainz.de].

BEHREND, Konstantin, Dr. rer. nat., Akad. Oberrat, Institut für Zoologie, Tel. 39-33 79. Privat: Mühlweg 17, 55128 Mainz

BEUTELMANN, Peter, Dr. rer. nat., Akad. Dir., Institut für Allgemeine Botanik, Tel. 39-33 26, [beutelma@mzdmza.zdv.uni-mainz.de]. Privat: Lannerstr. 79, 55270 Ober-Olm, Tel. (0 61 36) 8 72 49

BEYER, Jens, Dr. rer. nat., Wiss. Ang., Institut für Zoologie, Tel. 39-31 25

CLAUSING, Gudrun, Dipl.-Biol., Institut für Spezielle Botanik, Tel. 39-25 91, [clausing@mzdmza.zdv.uni-mainz.de]

CONRAD, Matthias, Dipl.-Biol., Institut für Zoologie, Tel. 39-23 37

CONZE, Werner, Dipl.-Biol., Institut für Molekulare Biophysik, Tel. 39-35 69

CULLMANN, Klaus, Dr. rer. nat., Akad. Oberrat, Institut für Zoologie, Tel. 39-41 25. Privat: Hugo-Eckener-Str. 40, 55122 Mainz

CZAJA, Joachim, Dipl.-Biol., Institut für Genetik, Tel. 39-52 23

DEBES, Anette, Dipl.-Biol., Institut für Genetik, Tel. 39-58 44

DEPOIX, Frank, Dr. rer. nat., Akad. Rat, Institut für Zoologie, Tel. 39-28 78, [depoix@uzomai.bio-

- logie.uni-mainz.de]. Privat: Obere Pfortenstraße 1, 55270 Zornheim, Tel. (0 61 36) 4 31 69
- DIETRICH, Rainer, Dipl.-Biol., Institut für Genetik, Tel. 39-32 93
- DRECHSEL-SCHMITT, Angelika, Dipl.-Biol., Institut für Molekulargenetik, Tel. 39-53 42
- DRESCHERS, Stephan, Dipl.-Biol., Institut für Genetik, Tel. 39-52 23
- DUBITZKY, Gerhard, Dipl.-Biol., Institut für Spezielle Botanik, Tel. 39-43 25
- ENSENBACH, Uwe, Dr. rer. nat., Institut für Zoologie, Tel. 39-44 76
- FELDMANN, Renata C., Dr. rer. nat., Institut für Molekulargenetik, Tel. 39-53 42
- FRIEDL, Heike, Dipl.-Biol., Institut für Molekulargenetik, Tel. 39-53 42. Privat: Usinger Weg 48a, 61350 Bad Homburg, Tel. (06 11) 37 71 75
- GEBAUER, Wolfgang, Dr. rer. nat., Institut für Zoologie, Tel. 39-46 50. Privat: Im Münchfeld 58, 55122 Mainz
- GEIER, Gunter, Dipl.-Biol., Institut für Zoologie, Tel. 39-35 77, [geier@mzdmza.zdv.uni-mainz.de]
- GENT, Antje, Dipl.-Biol., Institut für Mikrobiologie und Weinforschung, Tel. 39-35 47
- GERBER, Max, Dipl.-Biol., Institut für Allgemeine Botanik, Tel. 39-33 27. Privat: Draiser Str. 136a, 55128 Mainz
- GRIEBELER, Eva Maria, Dipl.-Biol., Institut für Zoologie, Tel. 39-29 85
- GUTSCHE, Katja, Institut für Spezielle Botanik, Tel. 39-29 28
- HABTEMICHAEL, Negusse, Dipl.-Biol., Institut für Genetik, Tel. 39-53 40
- HANKELN, Thomas, Dr. rer. nat., Institut für Molekulargenetik, Tel. 39-32 77, [hankeln@mzdmza.zdv.uni-mainz.de]
- HARRIS, James Robinson, B. Sc., Ph. D., D. Sc., Institut für Zoologie, Tel. 39-31 58, [rharris@uzomai.biologie.uni-mainz.de]. Privat: Am Hipperich 93, 55120 Mainz
- HARTMANN, Hermann, Dr. rer. nat., Dipl.-Phys., Akad. Rat, Institut für Molekulare Biophysik, Tel. 39-35 76, [hrh@risc2.biologie.uni-mainz.de]
- HASSAN, El-Sayed, Dr.-Ing., Institut für Zoologie, Tel. 39-44 82. Privat: Am Taubertsberg 4, 55122 Mainz, Tel. 38 17 32
- HAUSNER, Gerlinde, Dr. rer. nat., Institut für Spezielle Botanik, Tel. 39-25 37. Privat: Werner-Hilpert-Str. 67, 65197 Wiesbaden, Tel. (06 11) 46 55 40
- HECKER, Ulrich, Dr. rer. nat., Akad. Direktor, Institut für Spezielle Botanik, Tel. 39-26 28. Privat: Külbstr. 4, 55131 Mainz, Tel. 5 33 10
- HELLMANN, Nadja, Dr. rer. nat., Dipl.-Phys., Institut für Molekulare Biophysik, Tel. 39-35 69
- HEROLD, Birgit, Dipl.-Biol., Institut für Mikrobiologie und Weinforschung, Tel. 39-35 47
- HÜBLER, Rüdiger, Dipl.-Biol., Institut für Molekulare Biophysik, Tel. 39-35 69
- JOHANNESSEN, Jes, Dipl.-Biol., Institut für Zoologie, Tel. 39-29 85
- JUNGSMANN, Dominique, Dipl.-Biol., Institut für Anthropologie, Tel. 39-43 54
- KAYMER, Markus, Dipl.-Biol., Institut für Genetik, Tel. 39-58 44
- KELLER, Henning, Dipl.-Biol., Institut für Zoologie, Tel. 39-55 74
- KEMKES-GROTTENTHALER, Ariane, Dr. phil., Institut für Anthropologie, Tel. 39-41 15
- KLINGENBERG, Bernd, Dr. rer. nat., Akad. Obererrat, Institut für Allgemeine Botanik, Tel. 39-28 73. Privat: Zum Knechelsberg 4c, 55127 Mainz, Tel. 36 45 07
- KRAEMER, Christiane, Dr. rer. nat., Institut für Molekulargenetik, Tel. 39-57 48, [kraemer@mzdmza.zdv.uni-mainz.de]. Privat: Jakob-Stefan-Str. 9, 55122 Mainz
- KRAUSE, Ulrike, Dr. rer. nat., Institut für Zoologie, Tel. 39-41 47. Privat: Thomas-Mann-Str. 3a, 55122 Mainz, Tel. 38 23 50
- KRENZER, Udo, M.A., Institut für Anthropologie, Tel. 39-31 79, [erasmus@wilbur.zdv.uni-mainz.de]
- KUHN, Roland, Dr. rer. nat., Akad. Obererrat, Abt. Biologie f. Mediziner, Tel. 39-41 49
- KUNZ, Sylvia, Dipl.-Biol., Institut für Molekulargenetik, Tel. 39-57 48
- LATZ, Martin, Dr. rer. nat., Institut für Zoologie, Tel. 39-44 84
- LICHT, Wolfgang, Dr. rer. nat., Institut für Spezielle Botanik, Tel. 39-26 26. Privat: Sertoriusring 13, 55126 Mainz, Tel. 47 64 28
- LICHTENTHAL, Albrecht, Dipl.-Biol., Institut für Zoologie, Tel. 39-24 96
- LÖFFLER, Thomas, Dr. rer. nat., Institut für Genetik, Tel. 39-53 43
- LUETJENS, C. Mark, Dipl.-Biol., Institut für Zoologie, Tel. 39-46 53, [luetjens@mzdmza.zdv.uni-mainz.de]
- MÄRKER, Christian, Dipl.-Biol., Institut für Zoologie, Tel. 39-46 53, [maerker@mzdmza.zdv.uni-mainz.de]

- MARTAU, Thomas, Dipl.-Biol., Abt. Biologie f. Mediziner, Tel. 39-42 82. Privat: Am Taubertsberg 4, 55122 Mainz, Tel. 38 24 72
- MENZEL, Karola, Dr. rer. nat., Wiss. Ang., Institut für Allgemeine Botanik, Tel. 39-42 96
- MÜLLER, Jakob, Dr. rer. nat., Institut für Zoologie, Tel. 39-42 65
- NEUBAUER, Martin, Dipl.-Chem., Institut für Genetik, Tel. 39-58 44
- NICKLAS-GÖRGEN, Birgit, Dipl.-Biol., Institut für Zoologie, Tel. 39-44 24
- OCHS, Günter, Dr. rer. nat., Institut für Allgemeine Botanik, Tel. 39-34 14, [ochs@mzdmza.zdv.uni-mainz.de]
- OERTEL, Detlef, Dr. rer. nat., Institut für Zoologie, Tel. 39-29 83
- OTT, Cornelia, Dipl.-Biol., Institut für Spezielle Botanik, Tel. 39-42 83, [ott@mzdmza.zdv.uni-mainz.de]
- PFEIFFER, Peter, Dr. rer. nat., Akad. Oberrat, Institut für Mikrobiologie und Weinforschung, Tel. 39-35 42
- RELLÉ, Manfred, Dipl.-Biol., Institut für Allgemeine Botanik, Tel. 39-34 14
- RIEMER, Sigurd, Dipl.-Biol., Abt. Biologie für Mediziner, Tel. 39-42 82
- RÜHLE, Wolfgang, Dr. rer. nat., Wiss. Ang., Institut für Allgemeine Botanik, Tel. 39-34 15, [ruehle@mzdmza.zdv.uni-mainz.de]. Privat: Gartenfeldstr. 29, 65329 Hohenstein-Breithard
- SCHIRAWSKI, Jan, Dipl.-Chem., Institut für Mikrobiologie und Weinforschung, Tel. 39-35 52, [schiraws@mzdmza.zdv.uni-mainz.de]
- SCHMITT, Volker, Dr. rer. nat., Wiss. Ang., Institut für Allgem. Botanik, Tel. 39-42 02
- SCHNEIDER, Nicola, Dipl.-Biol., Institut für Zoologie, Tel. 39-24 96
- SCHRANK, Ralf, Institut für Molekulargenetik, Tel. 39-53 42
- SCHUBERT, Peter, Dipl.-Biol., Institut für Spezielle Botanik, Tel. 39-43 42. Privat: Kolpingstr. 9 a, 65343 Eltville
- SICKOLD, Silvia, Dipl.-Biol., Institut für Zoologie, Tel. 39-41 69
- SÖHNGEN, Sabine, Dipl.-Biol., Institut für Zoologie, Tel. 39-46 54
- STAHLMANN, Alexandra, Dipl.-Biol., Institut für Zoologie, Tel. 39-55 74
- THIERFELDER, Karl-Joachim, Dr. rer. nat., Abt. Biologie f. Mediziner, Tel. 39-41 37. Privat: Schenkendorfstr. 6, 65187 Wiesbaden, Tel. (06 11) 84 44 60
- THIV, Mike, Institut für Spezielle Botanik, Tel. 39-29 28
- UDOLPH, Gerald, Dipl.-Biol., Institut für Genetik, Tel. 39-32 93
- URBAN, Joachim, Dr. rer. nat., Institut für Genetik, Tel. 39-43 28
- VEF, Olaf, Dipl.-Biol., Institut für Genetik, Tel. 39-32 93
- VEITH, Michael, Dr. rer. nat., Institut für Zoologie, Tel. 39-29 84
- VOLLENWEIDER, Gerd, Dr. rer. nat., Akad. Oberrat, Institut für Allgemeine Botanik, Tel. 39-33 52
- WEIL, Bernd, Dipl.-Biol., Institut für Molekulargenetik, Tel. 39-57 48, [bweil@mzdmza.zdv.uni-mainz.de]. Privat: Forsthausstr. 20, 65479 Raunheim, Tel. (06 14 23) 2 32 82
- WERNER, Oliver, Dipl.-Biol., Institut für Allgemeine Botanik, Tel. 39-56 62. Privat: Hans-Sachs-Str. 53a, 65428 Rüsselsheim
- WISMAR, Jasmine, Dr. rer. nat., Institut für Genetik, Tel. 39-53 43
- ZAGLAUER, Thomas, Dipl.-Biol., Institut für Allgemeine Botanik, Tel. 39-56 62. Privat: Schöne Aussicht 18, 65396 Walluf, Tel. (0 61 23) 7 51 82
- ZERBE, Rainer, Dr. rer. nat., Akad. Oberrat, Tel. 39-25 48. Privat: Goerdelerstr. 6, 65197 Wiesbaden, Tel. (06 11) 9 46 74 45

Nichtbedienstete Lehrkräfte und Lehrbeauftragte

Honorarprofessoren

- JÜRGENS, Hans Wilhelm, Dr. rer. nat., Dr. agr. (Soziol.), Prof., Dipl.-Ing., *Sozialbiologie*, Institut für Anthropologie, Olshausenstraße 40-60, 24118 Kiel
- KREISKOTT, Horst, Dr. rer. nat., Privat: Im Böhlig 15, 67157 Wachenheim, Tel. (0 63 22) 17 25
- SCHOSER, Gustav, Dr. rer. nat., Privat: Kapellenstr. 14/1, 65719 Hofheim, Tel. (0 61 92) 15 45

- WÄSSLE, Heinz, Dr. rer. nat., PD, Max-Planck-Institut für Hirnforschung, Deutschordenstr. 46, 60528 Frankfurt, Tel. (0 69) 96 76 92 19 o. 96 76 92 11

Nichtbedienstete Professoren

- HEMMER, Helmut, Dr. rer. nat., Tel/Fax. (0 61 36) 4 24 24, 55129 Mainz

MADEL, Waldemar, Dr. phil., ehem. Leiter des Pflanzenschutzlabors der wissenschaftl. Abteilung der Firma C.H.-Boehringer Sohn, Ingelheim, *Angewandte Zoologie mit besonderer Berücksichtigung der Entomologie*. Privat: Stiegelstr. 79, 55218 Ingelheim

Nichtbedienstete Habilitierte

DINSE, Hubert, Dr. rer. nat. habil., Institut für Neuroinformatik, Ruhr-Universität Bochum, Tel. (02 34) 700-79 65

KESSELMEIER, Jürgen, Dr. rer. nat. habil., Max-Planck-Institut für Chemie, Abteilung Biochemie, Tel. 30 54 92. Privat: Eichenweg 25, 55128 Mainz, Tel. 36 86 11

PFAU, Hans Klaus, Dr. rer. nat. Privat: Hermann Schuster-Str. 70, 65510 Hünstetten, Tel. (0 61 26) 9 10 25

SASS, Heinz, Dr. rer. nat., Institut für Genetik, Tel. 39-58 44. Privat: Holunderweg 35, 55128 Mainz, Tel. 3 59 30

SIRETEANU, Ruxandra, Dr. rer. nat., Max-Planck-Institut für Hirnforschung, Deutschordenstr. 46, 60528 Frankfurt, Tel. (0 69) 96 76 92 77

STÜRZBECHER, Horst Werner, PD Dr., Heinrich-Pette-Institut, Universität Hamburg, Martinistr. 52, 20251 Hamburg

VIERTEL, Bruno, Dr. rer. nat. habil., PD, Dr. Karl Thomae GmbH, Abt. Exp. Pathologie und Toxikologie, 88397 Biberach, Tel. (0 73 51) 54 49 14

Lehrbeauftragte

BOPP, Anton, Dr. med. (ehemal. Chefarzt), Institut für Anthropologie, Tel. 39-26 79. Privat: Bösgrunder Weg 72, 55543 Bad Kreuznach, Tel. (06 71) 6 21 34

DITTMAR, Manuela, Dr. rer. nat., Institut für Anthropologie, Tel. 39-23 13

FRANKENHÄUSER, Herbert, Dr. rer. nat., Naturhistorisches Museum, Reichklarastr. 1, 55116 Mainz, Tel. 12-25 82

GEIER, Thomas, Dr. rer. nat. habil., Institut für Allgemeine Botanik, Tel. 39-31 27

OBST, Ursula, Dr., WFM Wasserforschung Mainz GmbH, Rheinallee 41, 55118 Mainz, Tel. 12 64 30

POETHKE, Hans-Joachim, Dr., Dipl.-Ing., Institut für Zoologie, Tel. 39-44 11

SCHWÄBLE, Wilhelm, Dr. rer. nat., *Molekulargenetik*, Tel. 39-57 25

WINTERPACHT, Andreas, Dr. rer. nat., Institut f. Molekulargenetik bzw. Kinderklinik und Kinderpoliklinik, Tel. 39-20 20

Lehrveranstaltungen

- Einführungsveranstaltung für Studienanfänger, Fach- und Hochschulortwechsler [4-std.]
A. Fischer mit R. Zerbe
Do, 11. April 1996, 10-12 — Hs 18
- Einführung in die Biologie [4-std.]
J. W. Kadereit, J. Markl
Mo, Mi 10-12 — Hs 18
(Vorlesung für Studienanfänger)

Abkürzungen:

- FI = Fortgeschrittenenpraktikum I
FII = Fortgeschrittenenpraktikum II
GPR = Großpraktikumsraum
PR = Praktikumsraum
SR = Seminarraum

Botanik

Vorlesungen

- 001 Allgemeine Botanik I: Morphologie, Anatomie, Ökologie und Evolution [4-std.]
A. Siebert, J. W. Kadereit
Di, Do 10-12 — Hs 18
- 002 Stoffkreisläufe und aktuelle Probleme der Ökophysiologie [2-std.]
A. Wild
Di, Do 13-14 — Hs 18

- 003 Biotechnologie bei höheren Pflanzen, Teil II: Gentechnologie [1-std.]
W. Wernicke
Do 10-11 — SR 11
- 004 Einführung in die Pflanzengeographie II [1-std.]
D. Lüpnitz
Di 10-11 — SR Spez. Botanik

- 005 Physiologie und Ökologie der Gehölzpflanzen [1-std.]
G. Rothe
 Do 14-15 — SR 11
- 006 Systematik und Stammesgeschichte der Gefäßpflanzen [3-std.]
S. S. Renner, J. W. Kadereit
 Di 13-15, Fr 14-15 — Hs 11, Alte Mensa

Praktika

- 007 Botanisch-mikroskopisches Anfängerpraktikum [4-std.]
G. Rothe mit B. Klingenberg
 Mo 14-18 — PR Botanik, Gresemundweg
- 008 Botanisch-morphologisches Grundpraktikum (in 3 Parallelpraktika) [3-std.]
J. W. Kadereit, D. Lüpnitz, A. Siegert mit M. Becker, M. Thiv, G. Dubitzky, G. Hauser, U. Hecker, W. Licht, K. Gutsche, C. Ott, P. Schubert
- Kurs A: Di 13 s.t.-15.15
 - Kurs B: Mi 13 s.t.-15.15
 - Kurs C: Do 13 s.t.-15.15
- PR Botanik, Gresemundweg
- 009 Pflanzenbestimmungs-Praktikum (in 4 Parallelpraktika) [2-std.]
J. W. Kadereit, D. Lüpnitz, A. Siegert mit M. Becker, M. Thiv, G. Dubitzky, G. Hauser, U. Hecker, W. Licht, K. Gutsche, C. Ott, P. Schubert
- Kurs A: Di 15.30-17
 - Kurs B: Mi 15.30-17
 - Kurs C: Do 15.30-17
 - Kurs D: Mi 17.15-19 (für Studierende mit Nebenfach Biologie)
- PR Botanik, Gresemundweg
- 010 Pflanzenphysiologisches Praktikum (in 4 Parallelpraktika) [5-std.]
G. Rothe mit G. Vollenweider, M. Richter, W. Rühle, R. Zerbe
- Kurs A: Di 8-13
 - Kurs B: Di 14-19
 - Kurs C: Mi 8-13
 - Kurs D: Mi 14-19
- PR Pflanzenphysiologie Gresemundweg
- 011 Algen und phototrophe Prokaryota (Block A) (F I) [halbtägig, 1. Semesterdrittel]
A. Wild mit P. Beutelmann, K. Menzel, V. Schmitt
 Mo-Fr 8-12 — PR Botanik, Gresemundweg
- 012 Pilze, Moose und Farne (Block B) (F I) [halbtägig, 2. Semesterdrittel]
J. W. Kadereit, W. Wernicke mit M. Becker, P. Beutelmann, M. Thiv, K. Gutsche, B. Klingenberg, K. Menzel, C. Ott, P. Schubert
 Mo-Fr 8-12 — PR Botanik, Gresemundweg
- 013 Samenpflanzen: Reproduktive Strukturen (Block C) (F I) [halbtägig, 3. Semesterdrittel]
S. S. Renner mit G. Hausner, N. N.
 Mo-Fr 8-12 — PR Botanik, Gresemundweg
- 014 Aquatische Ökosysteme II (F I) Einführung in die Methodik der biologischen und chemischen Analysen mit Geländeübungen [3-std.]
G. Rothe mit B. Klingenberg
 Di 14-17 — SR Allg. Botanik
- 015 Botanisches Praktikum (F II) (Entwicklungs- und Molekularbiologie, Stoffwechselphysiologie) (4 Blöcke) [ganztägig]
J. Kesselmeier, G. Rothe, W. Wernicke, A. Wild mit P. Beutelmann, M. Gerber, M. Richter, W. Rühle, O. Werner, T. Zaglauer
 tägl. — GPR Allg. Botanik
- 016 Botanisches Praktikum (F II) (Morphologie, Vegetationskunde und Reproduktionsbiologie) [ganztägig]
 tägl. — GPR Spez. Botanik
- Block A: Morphologie und Entwicklungsgeschichte (vegetativer Bereich), 2. Semesterdrittel
A. Siegert mit G. Dubitzky
 - Block B: Morphologie und Entwicklungsgeschichte (floraler Bereich), 3. Semesterdrittel
A. Siegert mit G. Dubitzky
 - Block C: Vegetationskunde und Vegetationsökologie, 2. Semesterdrittel
J. W. Kadereit mit W. Licht
 - Block D: Reproduktionsbiologie der Blütenpflanzen, 1. Semesterdrittel
S. S. Renner mit N. N.

Übung

- 017 Floristische Arbeitsgemeinschaft [4-std.]
A. Siegert mit G. Dubitzky
 Fr 13-17 — SR Spez. Botanik

Seminare

- 018 Fachdidaktisches Seminar – Pflanzenphysiologische Versuche in der Schule [2-std.]
A. Wild mit G. Vollenweider, N. N.
 Fr 13-14.30 — PR Botanik Gresemundweg

- 019 Seminar über aktuelle Probleme der Photosyntheseforschung [2-std.]
A. Wild mit W. Rühle
Fr 14.30-16 — SR Spez. Botanik
- 020 Geobotanisches Seminar [2-std.]
D. Lüpnitz
Di 13-15 — SR Spez. Botanik
- 021 Molekulare Marker und Genökologie von Pflanzen [2-std.]
G. Rothe
Z. u. O. n. V.
- 022 Seminar für Examenskandidaten der Arbeitsgruppe Baumphysiologie/Waldbaumgenetik [1-std.]
G. Rothe
14-tägl.: Fr 8.30-10 — Labor AG Rothe
- 023 Seminar für Examenskandidaten der Arbeitsgruppe Wernicke [2-std.]
W. Wernicke
Z. u. O. n. V.
- 024 Seminar für Examenskandidaten der Arbeitsgruppe Kadereit [1-std.]
J. W. Kadereit
Z. u. O. n. V.
- 025 Seminar für Examenskandidaten der Arbeitsgruppe Siegert [1-std.]
A. Siegert
Z. u. O. n. V.
- 026 Seminar für Examenskandidaten der Arbeitsgruppe Lüpnitz [1-std.]
D. Lüpnitz
Z. u. O. n. V.
- 027 Seminar: Interpretation experimenteller Untersuchungen zur Reproduktionsbiologie höherer Pflanzen [4-std.]
S. S. Renner
Mo 13-17 — SR Spez. Botanik

Exkursionen

- 028 Botanische Exkursionen
J. W. Kadereit, D. Lüpnitz, S. Renner, A. Siegert, A. Wild mit M. Becker, G. Clausing, G. Dubitzky, H. Frankenhäuser, G. Hausner, U. Hecker, B. Klingenberg, W. Licht, C. Ott, W. Rühle, V. Schmitt, P. Schubert, R. Zerbe
n. b. A.

Sonstiges

- 029 Vorweisungen im botanischen Garten [1-std.]
Professoren des Instituts für Spez. Botanik
Mi 17-18, Treffpunkt vor dem Institut für Spez. Botanik
- 030 Botanisches Kolloquium [2-std.]
Professoren und Dozenten der Botanik
Mi 17-19 — O. n. b. A.
- 031 Anleitung zum wissenschaftlichen Arbeiten
Professoren und Dozenten der Botanik
Z. u. O. n. V.

Zoologie

Vorlesungen

- 101 Einführung in die Entwicklungsbiologie der Tiere [2-std.]
A. Fischer, A. Dorresteijn
Di 12-13, Do 12-14 — SR 11
(3 Wochenstd. in den ersten beiden Semesterdritteln)
- 102 Stämme des Tierreichs (Baupläne der Tiere und Spezielle Zoologie) [4-std.]
J. Martens, K. Honomichl
Mo, Mi, Do, Fr 12-13 — Hs 18
- 103 Allgemeine und vergleichende Physiologie (Stoff- und Energiewechsel) [2-std.]
G. Wegener
Di, Do 9-10 — Hs 18
- 104 Allgemeine und vergleichende Physiologie (Neurobiologie) [2-std.]
C. v. Campenhausen
Di, Do 8-9 — Hs 18
- 105 Bau und Funktion des Wirbeltierorganismus: Ausgewählte Themen zur Ontogenie und Phylogenie der Wirbeltiere und des Menschen [2-std.]
U. Zeller
Di 13-15 — SR 11
- 106 Populationsbiologie II (Populationsgenetik und Evolution) [1-std.]
A. Seitz
14-tägl.: Mo 12-14 — SR 11
- 107 Einführung in die Bioindikation [1-std.]
G. Eisenbeis
Di 17-18 — SR 11

- 108 Histologie der Evertebraten [2-std.]
A. Dorn
Fr 9-11 — SR 11
- 109 Humanbiologie II [2-std.]
C. Neumeyer
Di 9-11 — Hs 10
- 110 Einführung in die Reproduktionstoxikologie,
Teil II [2-std.]
B. Viertel
14-tägl.: Fr 9-11 — Hs 18a
- 111 Auge und Gehirn: Aufbau und Funktion des
visuellen Systems [2-std.]
H. Wässle
Do 15.30-17 — SR 11

Praktika

- 112 Zoologisches Anfängerpraktikum
(in 2 Parallelkursen) [4-std.]
- Kurs A
J. Markl mit M. Conrad, M. Schaffeld
Di 14-18 — PR Gresemundweg
 - Kurs B
A. Fischer mit U. Hoeger
Do 14-18 — PR Gresemundweg
- 113 Tierphysiologisches Praktikum
(in 2 (3) Parallelkursen) [4-std.]
J. Markl, C. v. Campenhausen mit J. Beyer,
F. Depoix, W. Gebauer, H. Keller,
S. Söhngen, A. Stahlmann
- Kurs A: Mo 13-17
 - (Kurs B: Di 8-12)
 - Kurs C: Di 13-17
- Kursräume 202-204
- Begleitvorlesung
J. Markl
Sa, 20.4., bzw. Sa, 18.5., 9-13 — Hs 18
- 114 Tierbestimmungspraktikum
(in 2 Parallelkursen) [3-std.]
R. Rupprecht, J. Martens
- Kurs A: Mo 13.15-15.45
 - Kurs B: Mo 15.45-18.15
- PR Gresemundweg
- 115 Zoologisches Praktikum für Fortgeschrittene
(F I) (2 Blöcke) [halbtägig]
Mo-Fr 8-12 — PR Gresemundweg
- 1. Artikulata (F 1)
G. Eisenbeis, K. Honomichl mit F. Mahlein
1. Semesterdrittel (Block B)
 - 2. Deuterostomia (F 1)
U. Zeller mit M. Latz
2. Semesterdrittel (Block C)
- 116 Zoologisches Praktikum für Fortgeschrittene
(F II) (8 Blöcke)
[ganztäglich]
Mo-Fr
- 1a) Physiologie und Biologie der Insekten
A. Dorn mit K. Cullmann
1. Semesterdrittel — R 2
 - 1b) Limnologie
R. Rupprecht
1. Semesterdrittel
 - 1c) Regulation des Zell- und Organstoffwechsels der Tiere
G. Wegener mit U. Krause
1. Semesterdrittel
 - 2a) Populationsökologie
A. Seitz, H.-J. Poethke mit M. Veith,
K. Henle
2. Semesterdrittel
 - 2b) Entwicklungsbiologie
A. Fischer, A. Dorresteijn mit U. Hoeger,
N. Rebscher
2. Semesterdrittel — PR II und Helgoland
(3.-14.6.)
 - 2c) Neurobiologie
T. Teyke
2. Semesterdrittel — PR Gresemundweg
(Vorraum)
 - 3a) Vergleichende Sinnesphysiologie
C. Neumeyer
3. Semesterdrittel
- 117 Bodenbiologischer Kurs zum Beobachten und
Bestimmen von Bodentieren [3-std.]
G. Eisenbeis
Fr 13.15-15.30 — KR Gresemundweg

Übung

- 118 Funktionsmorphologische Übungen [4-std.]
K.-H. Pfau
n. tel. V.

Seminare

- 119 Populationsgenetik und Evolution [1-std.]
A. Seitz mit J. Müller
14-tägl.: Mo 12-14 — SR 11
- 120 Aktuelle Probleme der Stoffwechselphysiologie
(vorzugsweise Kandidaten) [2-std.]
G. Wegener
Fr 12-14 — SR 138
- 121 Literaturoswertung und Vortragsgestaltung
[1-std.]
B. Viertel
14-tägl.: Fr 11-13 — Hs 18a

- 122 Wie betreiben Pflanzen Pflanzenschutz? [2-std.]
A. Dorn
Mo 14-16 — SR 11
- 123 Gehirn und Bewußtsein [2-std.]
R. Sireteanu
Mi 15-17 — SR 11
- 124 Ausgewählte Themen der Vergleichenden Pharmakologie [2-std.]
H. Kreiskott
Z. u. O. n. b. A.
- 125 Ausgewählte Kapitel der Neurobiologie [2-std.]
C. Neumeyer mit K. Behrend
Mi 15-17 — O. n. V.
- 126 Fachdidaktisches Seminar: Die Sinne des Menschen [2-std.]
C. v. Campenhausen
Di 17-19 — SB II 04-234
- 127 Cortikale Informationsverarbeitung: Fakten, Konzepte, Hypothesen [2-std.]
H. Dinse
14-tägl.: Di 17-19 — Hs 18a

Oberseminare

- 128 Populationsbiologie (vorzugsweise Kandidaten) [2-std.]
A. Seitz, H.-J. Poethke mit M. Veith, J. Müller
Mi 9.30-11 — R 02-436
- 129 Aspekte der angewandten Säugetierkunde [2-std.]
H. Hemmer
Fr 10-12 — SR Spez. Botanik

Abteilung Biologie für Mediziner

Pflichtveranstaltung für Zahnmediziner

- Vorlesung: Biologie für Mediziner und Zahnmediziner [3-std.]
F. Romer, W. Sachsse mit B. Schmidt, R. Streeck
Mo, Di, Mi 10-11 — Aud. max.
(für Zahnmediziner Pflichtvorlesung)

- 130 Sinnesphysiologie [2-std.]
C. von Campenhausen, C. Neumeyer
Mo 17-19 — SB II 04-234

Exkursionen

- 131 Zoologische Exkursionen
Die Professoren u. Dozenten d. Zoologie
n. b. A.

Kolloquien

- 132 Naturwissenschaftlich-Philosophisches Kolloquium
P. Beckmann, F. Beißer, C. v. Campenhausen, O. Ewert, H. Oelert, W. Zohlnhöfer, E. Thomas, P. Schneider, P. Schölmerich
n. b. A.
- 133 Zoologisches Kolloquium [2-std.]
Die Professoren u. Dozenten d. Zoologie
14-tägl.: Do 17-19 — Hs 18
n. b. A.

Sonstiges

- 134 Anleitung zum wissenschaftlichen Arbeiten:
C. v. Campenhausen, A. Dorn, A. Dorresteijn, G. Eisenbeis, A. Fischer, H. Hemmer, K. Honomichl, H. Kreiskott, J. Markl, J. Martens, C. Neumeyer, K.-H. Pfau, H.-J. Poethke, F. Romer, R. Rupprecht, A. Seitz, T. Teyke, B. Viertel, G. Wegener, U. Zeller

Unterrichtsveranstaltung mit Leistungsnachweis

- Biologisches Praktikum für Mediziner [4-std.]
F. Romer, W. Sachsse mit J. Thierfelder, R. Kuhn, T. Martau, S. Riemer
- Kurs A: Di 15-18.20 — Histol. KS SB II
- Kurs B: Mi 15-18.20 — Histol. KS SB II

Freiwillige Lehrveranstaltung

- Begleitseminar zum Biologischen Praktikum für Mediziner [2-std.]
F. Romer mit R. Kuhn, J. Thierfelder
Do 10-12 — Histol. KS SB II

Genetik

Vorlesungen

- 201 Genetik II [3-std.]
E. Gateff
 Di 14-16, Do 14-15 — Hs 18
 Beginn: 16.04.96
- 202 Entwicklungsgenetik. Vorlesung zum F1-Prakt. »Entwicklungsgenetik« (WS) [2-std.]
G. M. Technau
 Mi 17-18 — Bibl. Biochemie
 Beginn: 17.04.96
- 203 Transposable Elemente [1-std.]
E. Gateff mit U. Kurzik-Dumke
 Do 14-15 — KR SBI
 Beginn: 18.04.96
- 204 Genstruktur und Regulation der Genexpression in Eukaryonten (mit Genklonierung und Gentechnologie) [1-std.]
H. Sass
 Di 16-17 — Bibl. Biochemie
 Beginn: 16.04.96

Kurse und Praktika

- 205 Genetischer Kurs (FI) [5-std.]
H. J. Breter (FB 04), E. Gateff mit T. Löffler
 Do 14-19 — KR SBI
 Vorbesprechung: 17.04.96, 12 s.t., Bibl. Inst.
- 206 Zell- und molekularbiologische Untersuchungen zur Neurogenese am Modellsystem *Drosophila* (FII; pers.) [ganztägig]
G. M. Technau mit H. Sass, J. Urban
 Z. u. O. n. V.
 Voraussetzung: Vorlesung (im WS) Neuroentwicklungsbiologie

Molekulargenetik

Vorlesungen

- 215 Molekulare Genetik. Vorlesung zum FI-Praktikum »Mol. Genetik« [2-std.]
E. R. Schmidt
 Di 17-19 — Hs 18
- 216 Molekulare Evolution [1-std.]
E. R. Schmidt mit T. Hankeln
 Do 17-18 — Bibl. Inst.

Seminare

- 207 Seminar für Fortgeschrittene [1-std.]
E. Gateff
 Vorbespr.: 19.04.96, 12 s.t. — Bibl. Inst.
 Durchgeführt als Block an 2 Tagen
- 208 Seminar für Fortgeschrittene: Homebox Gene und Entwicklung des Säugernervensystems [1-std.]
E. Gateff mit S. Reinhardt
 Z. n. V. — Bibl. Inst.
 Durchgeführt als Block an 2 Tagen; Vorbesprechung: 18.4.1996, 11 s.t., Bibl. Inst.
- 209 Seminar für Fortgeschrittene: Mechanismen und Gene des programmierten Zelltods: die Rolle der Apoptose in der Entwicklung des Immunsystems und bei der Krebsentstehung
H.-W. Stürzbecher
 Vorbespr.: 19.04.96, 11 s.t. — Bibl. Inst.
 Durchgeführt als Block an 2 Tagen
- 210 Seminar für Studenten höherer Semester [2-std.]
G. M. Technau mit J. Urban
 Z. u. O. n. V.
- 211 Seminar für Doktoranden u. Diplomanden der Arbeitsgruppe Zellbiologie [2-std.]
G. M. Technau
 Z. u. O. n. V.

Sonstiges

- 212 Journal Club [1-std.]
Professoren und Mitarbeiter
 Mi 9-10 — Bibl. Inst.
- 213 Genetisches Kolloquium [1-std.]
Professoren und Mitarbeiter
 Fr 16-17 — Bibl. Inst.
- 214 Anleitung zu wissenschaftlichen Arbeiten (prs.) [ganztägig]
E. Gateff, G. Technau

Kurse und Praktika

- 219 Cytologischer Kurs (FI) [5-std.]
W. Sachsse, F. Romer
 Mi 14-19 — Zool. PR Gresemundweg
- 220 Klonierung und Sequenzierung von Eukaryonten-Genen (FI) [ganztägig]
E. R. Schmidt mit T. Hankeln, C. Kraemer, H. Friedl, B. Weil
 Persönliche Anmeldung erforderlich

Seminare

- 221 Seminar für Fortgeschrittene [1-std.]
W. Sachsse
 Do 12.30 — KR SB II 03-132

- 222 Seminar für Fortgeschrittene: Neuere molekulargenetische Arbeiten [2-std.]
E. R. Schmidt mit T. Hankeln
 Z. u. O. n. V. — Bibl. Inst.
- 223 Seminar mit begleitender Vorlesung: Molekulare Virologie [2-std.]
E. R. Schmidt mit R. Bartenschlager
 Di 11-13

Sonstiges

- 224 Molekulargenetisches Kolloquium [1-std.]
Professoren und Mitarbeiter
 Fr 16-18 — Bibl. Inst.
 nach Ankündigung
- 225 Anleitung zum wissenschaftlichen Arbeiten (prs.) [ganztägig]
E. R. Schmidt, W. Sachsse

Anthropologie (Humanbiologie)**Vorlesungen**

- 301 Evolution des Menschen (Humanbiologie III) [3-std.]
W. Henke
 Do 9-12 — SB II 02-432
- 302 Aktuelle Fragen der Humangenetik [2-std.]
N. N.
 Mo 10-12 — SB II 02-432
- 303 Paläopathologisch relevante Wirbelsäulenerkrankungen [2-std.]
A. Bopp
 Mo 15-17 — SB II 02-432

Kurse und Praktika (*obligatorisch für F II)

- 304 Anthropologischer Kurs I: Wachstum und Konstitution des Menschen (F I)* [2-std.]
W. Bernhard
 Di 16-18 — SB II 02-432
- 305 Anthropologischer Kurs II: Populationsstrukturen (F I)* [2-std.]
W. Henke
 Di 14-16 — SB II 02-432
- 306 Humanbiologisches Praktikum für Lehramtskandidaten [4-std.]
W. Henke
 Mi 9-13 — SB II 02-432
- 307 Osteologisches Praktikum (F I)* [4-std.]
W. Bernhard mit A. Kemkes-Grottenthaler
 Do 13-17 — SB II 02-132
- 308 Somatologisches Praktikum (F I)* [4-std.]
W. Bernhard mit U. Krenzer
 Mi 14-18 — SB II 02-132

- 309 Humangenetischer Kurs I: Genetische Variabilität von Antigeneigenschaften und Proteinen (F I)*
N. N. mit D. Jungmann
 Z. n. V. — SB II 02-432
- 310 Humangenetisch-zellbiologisches Praktikum (F I)
N. N. mit D. Jungmann
 Z. n. V. — SB II 02-442
 Blockpraktikum
- 311 Praktikum zur normalen und pathologischen Variabilität des menschlichen Karyotyps (F I)*
N. N. mit D. Jungmann
 Z. n. V. — SB II 02-442
 Blockpraktikum

Seminare

- 312 Humangenetisches Seminar [2-std.]
N. N. mit D. Jungmann
 Z. n. V. — SB II 02-442
- 313 Wissenschafts- und museumsdidaktische Aspekte der Anthropologie: Seminar mit praktischen Übungen [2-std.]
W. Henke mit A. Kemkes-Grottenthaler
 14-tägl.: Di vorm. n. V. — SB II 02-132
 Blockveranstaltung
- 314 Humanbiologische Aspekte der Höhenadaptation [2-std.]
M. Dittmar
 Mo 13-15 — SB II 02-432

Sonstiges

- 315 Besprechung ausgewählter Arbeiten aus humangenetischen Zeitschriften [2-std.]
N. N. mit D. Jungmann
Z. n. V. — SB II 02-442; n. b. A. im Institut
- 316 Besprechung aktueller wissenschaftlicher Themen und Forschungsprojekte [2-std.]
W. Bernhard, W. Henke, N. N. und Mitarbeiter
14-tägl.: Z. n. V. — SB II 02-432
- 317 Anthropologisches Kolloquium [1-std.]
W. Bernhard, W. Henke, N. N.
14-tägl.: Z. n. b. A. — SB II 02-432

- 318 Humangenetisches Kolloquium [1-std.]
N. N., W. Bernhard, W. Henke
14-tägl.: Z. n. b. A. — SB II 02-432
- 319 Anleitungen zu wissenschaftlichen Arbeiten [ganztägig]
W. Bernhard, W. Henke, N. N.
Z. n. V. — im Institut
- 320 Anthropologische Exkursionen
W. Bernhard, W. Henke, N. N. und Mitarbeiter
Z. u. O. n. V.

Mikrobiologie und Weinwissenschaft

Hinweis: Alle Lehrveranstaltungen finden, sofern nicht anders angegeben, im Institut für Mikrobiologie und Weinforschung statt.

Vorlesungen

- 401 Bakterielle Genregulation [2-std.]
G. Uden
Mo 9-11 — SR 11, Inst. f. Zoologie
- 402 Phylogenie und Systematik [2-std.]
N. N.
Di 8-10 — SR 11, Inst. f. Zoologie
- 403 Mikrobiologie des Wassers und der Wasseraufbereitung [1-std.]
U. Obst
n. V., als Block außerhalb der Vorlesungszeit

Praktika

- 404 Mikrobiologisches Praktikum, I. Teil, (F I) [ganztägig, 2 Wo.]
N. N. mit P. Pfeiffer
außerhalb der Vorlesungszeit
- 405 Mikrobiologisches Praktikum, II. Teil (F I) [ganztägig, 2 Wo.]
N. N. mit B. Herold
außerhalb der Vorlesungszeit
- 406 Mikrobiologisches Praktikum, III. Teil (F I) [ganztägig, 2 Wo.]
G. Uden mit J. Schirawski
außerhalb der Vorlesungszeit

- 407 – 409 Mikrobiologisches Praktikum (F II) (3 Blöcke) [ganztägig, 4 Wo.]
N. N., G. Uden mit P. Pfeiffer und Assistenten
Mo-Fr
- I. Teil, Systematik und Ökologie, 1. Semesterdrittel
 - II. Teil, Physiologie und Biochemie, 2. Semesterdrittel
 - III. Teil, Molekularbiologie und Regulation, 3. Semesterdrittel

Exkursionen

- 410 Exkursion zum Federsee mit praktischen Übungen [5 Tage]
N. N. mit Assistenten
- 411 Exkursionen zu Industriebetrieben [eintägig]
N. N., G. Uden

Seminare und Kolloquien

- 412 Mikrobiologisches Seminar [2-std.]
N. N., G. Uden
Di 15-17 — SR 11, Inst. f. Zoologie
- 413 Mikrobiologisches Oberseminar (prs.) [2-std.]
N. N.
Mi 17-19 — O. n. V.
- 414 Mikrobiologisches Kolloquium [1-std.]
N. N., G. Uden
Mo 17 c.t. — SR 11, Inst. f. Zoologie

Sonstiges

- 415 Anleitung zu wissenschaftlichem Arbeiten (prs.) [ganztägig]
N. N., M. Loos (FB 04), G. Uden

Molekulare Biophysik

Vorlesungen

- 501 Molekulare Biophysik II [2-std.]
H. Decker
Do 15-17 — Hs 18
- 502 Molekulare Biophysik IV: Theorie kooperativer und allosterischer Wechselwirkungen [1-std.]
H. Decker
Di 16-17 — Hs 18
- 503 Übungen zur Molekularen Biophysik II und IV [1-std.]
H. Decker mit H. Hartmann, N. Hellmann
Z. n. V. — Welderweg 26

Kurse und Praktika

- 504 Biophysikalisches Praktikum (F I): Struktur und Evolution von Proteinen (Praktikum am Computer) [ganztägig, 2 Wo.]
H. Decker mit H. Hartmann, N. Hellmann
Z. n. b. A. — Inst. f. Mol. Biophysik, Welderweg 26
- 505 Biophysikalisches Praktikum (F II): Laborpraktikum [ganztägig]
H. Decker mit H. Hartmann, N. Hellmann
Z. n. V. — Inst. f. Mol. Biophysik, Welderweg 26

Mathematik

- Mathematik für Biologen [4-std.]
W. J. Bühler (FB 17)
Mo, Mi 8-10 — Hs 18
- Übungen zur Mathematik für Biologen [2-std.]
W. J. Bühler (FB 17)
Z. u. O. n. V.

Geschichte der Naturwissenschaften

Vorlesungen

- Geschichte der Naturwissenschaften unter besonderer Berücksichtigung der Biologie (Renaissance) [2-std.]
Ä. Bäumer-Schleinkofer
Mo 15-17 — Hs 18
- Geschichte der Embryologie [2-std.]
Ä. Bäumer-Schleinkofer
Do 15-17 — Staudinger Weg 9, R 05-522

Seminare und Kolloquium

- 506 Seminar vor dem FI-Praktikum »Struktur und Funktion von Proteinen« [halbtägig, 1 Wo.]
H. Decker mit H. Hartmann, N. Hellmann
Z. n. b. A. — Inst. f. Mol. Biophysik, Welderweg 26
Blockveranstaltung
- 507 Seminar für Diplomanden und Doktoranden [2-std.]
H. Decker mit H. Hartmann, N. Hellmann
Mo 12-14 — Inst. f. Mol. Biophysik, Welderweg 26
- 508 Biophysikalisches Kolloquium
H. Decker
Z. n. b. A. (siehe Aushang)

Sonstiges

- 509 Anleitung zum wissenschaftlichen Arbeiten
H. Decker
Z. n. V.

Seminare

- Proseminar: Naturwissenschaften im 16. und 17. Jahrhundert [2-std.]
Ä. Bäumer-Schleinkofer
Mo 17-19 — Staudinger Weg 9, R 05-522
- Oberseminar zur Geschichte der Naturwissenschaften [2-std.]
Ä. Bäumer-Schleinkofer
Mo 19-21 — Staudinger Weg 9, R 05-522

Fachbereich 22: Geowissenschaften

- Postanschrift:
Fachbereich Geowissenschaften,
55099 Mainz, Fax 39-43 72
- Besucheranschrift:
Becherweg 21,
Naturwissenschaftliches Institutsgebäude
- Dekan: Univ.-Prof. Dr. D. E. BERG
N Zi. 414, Tel. 39-22 68
- Prodekan: Univ.-Prof. Dr. D. UTHOFF
- Dekanat: Barbara WITT, N Zi. 415,
Tel. 39-22 68, Sprechzeiten Mo-Fr 9-11
- Fachbereichsbibliothek (Geographische und
Geowissenschaftliche Fachbibliothek):
RN 1 bis 4, Tel. (Aufsicht) 39-33 63;
Bibliothekarin: Monika KÜR TEN, Tel. 39-28 55
Öffnungszeiten:
• während der Vorlesungszeit:
Mo-Do 9-18, Fr 9-14
• während der vorlesungsfreien Zeit:
Mo-Mi 10-16, Do 12-18

Informationen für Studierende

Studienfächer und -abschlußmöglichkeiten

- Geographie:
Diplom; Magister; Promotion, die eine Ab-
schlußprüfung voraussetzt; Erste Staatsprüfung
für das Lehramt an Gymnasien.
- Geologie-Paläontologie:
Diplom; Promotion, die eine Abschlußprüfung
(Diplom) voraussetzt.
- Geophysik: Promotion, die eine Abschlußprü-
fung (Diplom) voraussetzt.
- Mineralogie: Diplom; Promotion, die eine Ab-
schlußprüfung voraussetzt.

Einführungsveranstaltungen für Studienanfänger, Fach- und Hochschulortwechsler

- Geographie:
findet im Sommersemester nicht statt
- Geologie, Paläontologie, Mineralogie:
findet im Sommersemester nicht statt

Studienfachberatung

GEOWISSENSCHAFTEN

Becherweg 21
Geologie: Dr. H. KNOKE, Zi. 431, Tel. 39-37 71
Paläontologie:
Univ.-Prof. Dr. J. BOY, Zi. 136, Tel. 39-23 87
Mineralogie:
Dr. H.-D. WERNER, Zi. 348, Tel. 39-22 95

- in der vorlesungsfreien Zeit vom 1. bis zum 4.
April 1996
- in der Studieneinführungswoche vom 9. bis zum
12. April 1996:
• Geologie/Paläontologie: Mo- Mi 10-12, Zi. 38
• Mineralogie: Mo-Mi 9-11

- in der Vorlesungszeit vom 15. April bis 19. Juli
1996:
• Geologie: Mo 10-12
• Paläontologie: Mo 10-12
• Mineralogie: Di 9-11
- in der vorlesungsfreien Zeit vom 22. Juli bis 30.
September 1996: n. V.

GEOGRAPHIE

Becherweg 21
Bei speziellen Fragen zu den Prüfungsordnungen:
Dr. H.-J. BÜCHNER, Zi. 205, Do 10-12,
Tel. 39-27 69 (Lehramt, Magister);
Dr. R. KRETH, Zi. 225, Mi 10-12,
Tel. 39-44 94 (Diplom)

- in der vorlesungsfreien Zeit vom 1. bis zum 4.
April 1996:
Mi 10-12, Tel. 39-42 60, Zi. 437b
- in der Studieneinführungswoche vom 9. bis zum
12. April 1996:
Mo-Fr 10-12, Tel. 39-42 60, Zi. 437b
- in der Vorlesungszeit vom 15. April bis 19. Juli
1996: Mo-Fr 10-12, siehe Aushang im Geogra-
phischen Institut, Tel. 39-42 60
- in der vorlesungsfreien Zeit vom 22. Juli bis 30.
September 1996: Mi 10-12, siehe Aushang im
Geographischen Institut, Tel. 39-42 60

Vertrauensdozenten für ausländische Studierende

Becherweg 21
▪ Mineralogie/Geologie/Paläontologie:
Wiss. Ang. Dr. rer. nat. Arun K. BANERJEE,
Institut für Geowissenschaften, Zi. 361,
Tel. 39-43 67, Sprechzeiten Mo, Mi 14-15

- **Geographie:**
Univ.-Prof. Dr. rer. nat. Manfred DOMRÖS,
Geographisches Institut, Zi. 235,
Tel. 39-27 73, Sprechzeiten Mi 12-13 u. n. V.

Studien-, Prüfungs- und Promotionsordnungen

GEOGRAPHIE

Lehramt an Gymnasien:

Die Studienordnung für das Studium des Faches Geographie im Studiengang Lehramt an Gymnasien an der Johannes Gutenberg-Universität Mainz ist in N Zi. 437b erhältlich.

Die Zwischenprüfungsordnung für das Fach Geographie im Studiengang Lehramt an Gymnasien an der Johannes Gutenberg-Universität Mainz ist ebenfalls in N Zi. 437b erhältlich.

Die Landesverordnung über die Erste Staatsprüfung für das Lehramt an Gymnasien ist im Buchhandel erhältlich und in N Zi. 437b einsehbar (Kopiervorlage).

- **Prüfungsamt:** s. S. 69

Diplom:

Die Ordnung für die Diplomprüfung im Fach Geographie an der Johannes Gutenberg-Universität Mainz ist in N Zi. 437b erhältlich.

- **Prüfungsausschuß:** Univ.-Prof. Dr. D. UTHOFF (Vorsitzender), Univ.-Prof. Dr. O. KANDLER (Stellvertreter). Geschäftsstelle: Dr. R. KRETH, Zi. 225, Tel. 39-44 94, Sprechzeiten Mi 10-12
- **Prüfungsamt:** Sekretariat Heidi BEREIT, N Zi. 437b, Tel. 39-42 60, Sprechzeiten Mo-Do 10.30-12

KULTURGEOGRAPHIE

Magister:

Die Ordnung für die Magisterprüfung der Fachbereiche 11-16 und 23 der Johannes Gutenberg-Universität Mainz ist in den Dekanaten der Fachbereiche 11-16 und 23 erhältlich.

Promotion:

Die Promotionsordnung der Fachbereiche 17 Mathematik, 18 Physik, 19 Chemie und Pharmazie, 21 Biologie, 22 Geowissenschaften der Johannes Gutenberg-Universität Mainz ist im Dekanat erhältlich.

GEOLOGIE-PALÄONTOLOGIE

Diplom:

Der Studienplan für das Studium zum Diplom im Fach Geologie-Paläontologie an der Johannes Gutenberg-Universität Mainz ist in N Zi. 38 erhältlich. Dort ist ebenfalls die Ordnung für die Diplomprüfung im Fach Geologie-Paläontologie an der Johannes Gutenberg-Universität Mainz erhältlich. (z. Zt. in Umarbeitung)

- **Prüfungsausschuß:** Univ.-Prof. Dr. S. DÜRR (Vorsitzender), Univ.-Prof. Dr. J. BOY (Stellvertreter). Geschäftsstelle: N Zi. 432, Tel. 39-28 54, Sprechzeiten n. V.
- **Prüfungsamt:** Sekretariat Heidi BEREIT, N Zi. 437b, Tel. 39-42 60, Sprechzeiten Mo-Do 10.30-12; Beate NIKOLEY, N Zi 437a, Tel. 39-43 73; Sprechzeiten Mo-Do 10-11.30

Promotion:

Die Promotionsordnung der Fachbereiche 17 Mathematik, 18 Physik, 19 Chemie und Pharmazie, 21 Biologie, 22 Geowissenschaften der Johannes Gutenberg-Universität Mainz ist im Dekanat erhältlich.

GEOPHYSIK

Promotion:

Die Promotionsordnung der Fachbereiche 17 Mathematik, 18 Physik, 19 Chemie und Pharmazie, 21 Biologie, 22 Geowissenschaften der Johannes Gutenberg-Universität Mainz ist im Dekanat erhältlich.

MINERALOGIE

Diplom:

Der Studienplan für das Studium zum Diplom im Fach Mineralogie an der Johannes Gutenberg-Universität Mainz ist in N Zi. 38 erhältlich. Die Ordnung für die Diplomprüfung im Fach Mineralogie an der Johannes Gutenberg-Universität Mainz ist in N Zi. 402 erhältlich.

- **Prüfungsausschuß:** Univ.-Prof. Dr. J. PENSE (Vorsitzender), Univ.-Prof. Dr. I. KEESMANN (Stellvertreter). Geschäftsstelle: N Zi. 441, Tel. 39-47 60, Sprechzeiten 9-11
- **Prüfungsamt:** Sekretariat Heidi BEREIT, N Zi. 437b, Tel. 39-42 60, Sprechzeiten Mo-Do 10.30-12; Beate NIKOLEY, N Zi 437a, Tel. 39-43 73; Sprechzeiten Mo-Do 10-11.30

Promotion:

Die Promotionsordnung der Fachbereiche 17 Mathematik, 18 Physik, 19 Chemie und Pharmazie, 21 Biologie, 22 Geowissenschaften ist im Dekanat erhältlich.

Kommentar zu den Lehrveranstaltungen

- Geologie-Paläontologie und Mineralogie: siehe »Studienführer Rheinland-Pfalz«, Kommentar erhältlich bei der Fachschaft, N Zi. 38
- Geographie: Kommentar erhältlich bei der Fachschaft, N Zi. 219, Schutzgebühr: 0,50 DM

Wissenschaftliche Einrichtungen

Integrierte wissenschaftliche Einrichtungen mit eigener Leitung und eigener Verwaltung.

Institut für Geowissenschaften

- Besucheranschrift: Becherweg 21; Naturwiss. Institutsgebäude
- Leitung: Kollegium, Geschäftsführender Leiter: Univ.-Prof. Dr. D. SCHENK, Tel. 39-28 58
- Sekretariat: Beate NIKOLEY, Tel. 39-43 73, N Zi. 437a

LEHREINHEIT GEOLOGIE UND GEOPHYSIK

- Sekretariat: Anja BÖHM, Tel. 39-38 43, [jsg@mail.uni-mainz.de], Zi 434 b
Barbara NITT, Tel. 39-22 97, N Zi. 105,
Nadia KREUZBURG, Gisa PRESCOTT, Tel. 39-44 97, N Zi. 102
- Universitätsprofessoren: Dr. S. DÜRR, Tel. 39-28 54,
Dr. M. FÜRST (a.D.), Tel. 39-28 58,
Dr. R. GAUPP, Tel. 39-27 14,
Dr. W. JACOBY, Tel. 39-32 23,
Dr. A. KRÖNER, Tel. 39-21 63,
Dr. C. W. PASSCHIER, Tel. 39-32 27,
Dr. D. SCHENK, Tel. 39-28 58
- Wiss. Assistenten: Dr. H. KNOKE, Tel. 39-37 71,
Dr. habil. T. REISCHMANN, Tel. 39-28 59,
Dr. U. RING, Tel. 39-21 64
- Wiss. Mitarbeiter: Dr. B. DEN BROK, B. HORSTMANN, M. KLINGLER, Dr. D. MERTZ, P. SMILDE, Dr. K. STAPF

Anschrift der Fachschaften

- Geographie: Becherweg 21, 55099 Mainz, N Zi. 219, Tel. 39-42 61
- Geowissenschaften: Becherweg 21, 55099 Mainz, N Zi. 38, Tel. 39-28 50

Hinweis für Studienanfänger

Es wird dringend empfohlen, die Diplom-Studiengänge nur zum Wintersemester aufzunehmen, da im Sommersemester keine Lehrveranstaltungen für Studienanfänger angeboten werden.

LEHREINHEIT PALÄONTOLOGIE

- Sekretariat: Christina SCHARHAG, Tel. 39-28 51, N Zi. 126;
Carmen SCHOLZ, Tel. 39-28 51, N Zi 127
- Universitätsprofessoren: Dr. D. E. BERG, Tel. 39-28 52,
Dr. J. BOY, Tel. 39-23 87,
Dr. K. ROTHAUSEN (a.D.),
Dr. N. SCHMIDT-KITTLER, Tel. 39-23 26
- Wiss. Assistent: Dr. T. BRACHERT, Tel. 39-42 81
- Wiss. Mitarbeiter: S. A. OPPERMANN

LEHREINHEIT MINERALOGIE UND EDELSTEINFORSCHUNG

- Sekretariat: Ursula BECKERT, Tel. 39-22 94, N Zi. 402,
Rosemarie PHILIPP, Tel. 39-22 94, N Zi. 403
- Universitätsprofessoren: Dr. H. BÖHM, Tel. 39-28 48,
Dr. I. KEESMANN, Tel. 39-27 21/59 34,
N. N., Tel. 39-43 66,
Dr. J. PENSE, Tel. 39-47 60,
Dr. H. VON PLATEN (emeritiert), 29-23 70
- Hochschuldozent: Dr. W. HOFMEISTER, Tel. 39-43 65
- Wiss. Assistent: N. N.
- Wiss. Mitarbeiter: N. N., Dr. B. SCHULZ-DOBRICK, Dr. H. D. WERNER

ABTEILUNG FÜR EDELSTEINFORSCHUNG
(»INSTITUT FÜR EDELSTEINFORSCHUNG«,
Idar-Oberstein)

- Besucheranschrift:
Idar-Oberstein, Am Markt
- Leitung: Hochschuldozent
Dr. W. HOFMEISTER, Tel. 39-43 65
- Wiss. Beauftragter:
Dr. A. K. BANERJEE, Tel. 39-43 67
- Techn. Mitarbeiter:
T. HÄGER, Tel. 39-22 56
- Sekretariat: N. N., Tel. (0 67 81) 4 47 67

Geographisches Institut

- Besucheranschrift: Becherweg 21
Neubau der Naturwissenschaften
- Leitung: Kollegium
Geschäftsführender Leiter:
Univ.-Prof. Dr. O. KANDLER,
Tel. 39-27 71
- Verwaltungsleiter:
Dr. R. AMBOS, Tel. 39-24 94
- Geschäftsführung-Verwaltung:
Rita GEIERMANN, N Zi. 218, Tel. 39-22 62
- Sekretariat f. stud. Angelegenheiten:
Heidi BEREIT, N Zi. 437b, Tel. 39-42 60, Sprech-
zeiten: Mo-Do 10.30-12; Beate NIKOLEY, N Zi
437a, Tel. 39-43 73; Sprechzeiten Mo-Do 10-
11.30

- Sekretariat Kulturgeographie:
Marianne STRAUSS,
N Zi. 233, Tel. 39-34 46
- Sekretariat Physische Geographie:
Sandra MOEWES, Zi. 251, Tel. 39-21 54
- Technische Abteilung:
F. KIMMES, N Zi. 242, Tel. 39-43 31
- Universitätsprofessoren:
Dr. M. DOMRÖS, Tel. 39-22 96,
Dr. H. EGGERS (emeritiert), Tel. 39-43 71,
Dr. E. GORMSEN (emeritiert), Tel. 39-34 46,
Dr. H. HILDEBRANDT, Tel. 39-27 70,
Dr. O. KANDLER, Tel. 39-27 71,
Dr. W. KLAER (emeritiert), Tel. 39-26 94,
Dr. G. MEYER, Tel. 39-27 01,
Dr. J. PREUSS, Tel. 39-24 66,
Dr. D. UTHOFF, Tel. 39-28 46
- Hochschuldozenten:
Dr. I. EBERLE, Tel. 39-57 50,
Dr. H. SCHÜRMAN, Tel. 39-44 96
- Wiss. Assistent:
Dr. H.-J. FUCHS, Tel. 39-44 91,
Dr. D. KÖNIG, Tel. 39-44 92
- Wiss. Mitarbeiter:
Dr. R. AMBOS, Dr. H.-J. BÜCHNER, Dr. K.
EMDE, J. FREY, Dr. habil. V. HEIDT, Dr. H.
KRENN, Dr. R. KRETH, Dr. H. LÜCKE, Dr. N. M.
MAQSUD, R. PÜTZ, P. SPEHS, A. SZÖCS

Personalteil

Sprechstunden finden, sofern nicht anders angekündigt, im Anschluß an die Lehrveranstaltungen statt.

Bedienstete der Universität

Professoren

UNIVERSITÄTSPROFESSOREN AUF LEBENSZEIT

- BERG, Dietrich E., Dr. rer. nat., *Paläontologie und Geologie*, N Zi. 125, Tel. 39-28 52. Privat: Pfarrer-Autsch-Str. 20, 55126 Mainz, Tel. 47 13 60
- BÖHM, Horst, Dr. rer. nat., *Mineralogie und Kristallographie*, N Zi. 301, Tel. 39-28 48. Privat: Faberrebeweg 33, 55129 Mainz, Tel. 50 93 81
- BOY, Jürgen, Dr. rer. nat., *Paläontologie und Geologie*, N Zi. 136, Tel. 39-23 87. Privat: Hechtsheimer Str. 66, 55131 Mainz, Tel. 8 26 04
- DOMRÖS, Manfred, Dr. rer. nat., *Geographie*, N Zi. 253, Tel. 39-22 96, Sprechstd. Mi 9-11. Privat: Kirschblütenweg 16, 55127 Mainz, Tel. 47 69 80

- DOSCH, Werner, Dr. rer. nat. (a.D.), *Mineralogie*
- DÜRR, Stefan, Dr. rer. nat., *Geologie und Paläontologie*, N Zi. 432, Tel. 39-28 54. Privat: Immenhof 14, 55128 Mainz, Tel. 36 54 40
- EGGERS, Heinz, Dr. phil. (emeritiert), *Geographie*. Privat: Weidmannstr. 22, 55131 Mainz, Tel. 8 25 52
- FÜRST, Manfred, Dr. phil. nat. (a.D.), *Geologie*. Privat: Marktplatz 11, 96103 Hallstadt, Tel. (09 51) 7 11 22
- GAUPP, Reinhard, Dr. rer. nat., *Geologie-Sedimentologie*, N Zi. 112, Tel. 39-27 14, [gaupp@mzdmza.zdv.uni-mainz.de]. Privat: Pfarrer-Autsch-Str. 13, 55126 Mainz, Tel. 47 90 43
- GORMSEN, Erdmann, Dr. phil. (emeritiert), *Geographie*, N Zi. 203, Tel. 39-27 73, Sprechstd. n. V. Privat: An der Schanze 20, 55128 Mainz, Tel. 3 48 55

- HILDEBRANDT, Helmut, Dr. rer. nat., *Geographie*, N Zi. 213, Tel. 39-27 70, Sprechstd. Mi 10-12. Privat: Philipp-Wasserburg-Str. 35, 55122 Mainz, Tel. 4 41 13
- JACOBY, Wolfgang, Dr. rer. nat., *Geophysik*, N Zi. 142, Tel. 39-32 23, [jacoby@mzdmza.zdv.uni-mainz.de]. Privat: Bebelstr. 22, 55128 Mainz, Tel. 3 42 58
- KANDLER, Otto, Dr. rer. nat., Dipl.-Geologe, *Geographie*, N Zi. 201, Tel. 39-27 71, Sprechstd. Mo, Mi 9-10. Privat: Königsberger Str. 11, 55444 Waldlaubersheim, Tel. (0 67 07) 12 11
- KEESMANN, Ingo, Dr. rer. nat., *Mineralogie*, N Zi. 405, Tel. 39-27 21 u. Thomas-Mann-Str. 19, Tel. 39-59 34. Privat: Kurt-Schumacher-Str. 28, 55270 Zornheim, Tel. (0 61 36) 4 45 57
- KLAER, Wendelin, Dr. rer. nat. (emeritiert), *Geographie*, N Zi. 203, Tel. 39-27 73, Sprechstd. n. V. Privat: Puligenystr. 21, 65366 Johannisberg-Schloßheide, Tel. (0 67 22) 61 93
- KRÖNER, Alfred, Ph. D., *Geologie*, N Zi. 103, Tel. 39-21 63, [kroener@mzdmza.zdv.uni-mainz.de]. Privat: Domitianstr. 36, 55126 Mainz, Tel. 47 39 69
- MEYER, Günter, Dr. rer. nat., *Geographie*, N Zi. 231, Tel. 39-27 01, Sprechstd. Mi 7.30-8.30. Privat: Ameisenweg 14, 55128 Mainz, Tel. 36 64 37
- PASSCHIER, Cornelis Willem, Ph. D., *Tektonophysik*, N Zi. 435, Tel. 39-32 17, [cpasschi@mail.uni-mainz.de]. Privat: Tannenstraße 7, 55576 Zotzenheim, Tel. (0 67 01) 85 31
- PENSE, Jürgen, Dr. rer. nat., *Mineralogie, Edelsteinforschung*, N Zi. 441, Tel. 39-47 60. Privat: Bahnhofstr. 64, 55270 Ober-Olm, Tel. (0 61 36) 8 87 97
- PLATEN, Hilmar von, Dr. phil. (emeritiert), *Mineralogie und Petrographie*, N Zi. 446, Tel. 39-23 70. Privat: Kurt-Schumacher-Str. 20, 55270 Zornheim, Tel. (0 61 36) 4 51 32
- PREUSS, Johannes, Dr. rer. nat., *Geographie*, SB II 02-423, Tel. 39-24 66, Sprechstd. Di, Mi 13-14. Privat: Zeppelinstr. 10, 55131 Mainz, Tel. 5 27 53
- ROTHAUSEN, Karlheinz, Dr. rer. nat. (a.D.), *Paläontologie und Geologie*. Privat: Kneippstr. 18, 86825 Bad Wörishofen, Tel. (0 82 47) 3 25 26
- SCHENK, Dietmar, Dr. rer. nat., *Geologie*, N Zi. 248, Tel. 39-28 58, [schenk@mzdmza.zdv.uni-mainz.de]. Privat: Dexheimer Str. 3, 55278 Dalheim, Tel. (0 62 49) 83 14
- SCHMIDT-KITTLER, Norbert, Dr. rer. nat., *Paläontologie und Geologie*, N Zi. 128, Tel. 39-23 26.

Privat: An der Steige 14, 55126 Mainz, Tel. 47 41 52

- UTHOFF, Dieter, Dr. phil., Dipl.-Geograph, *Geographie*, N Zi. 222, Tel. 39-28 46, Sprechstd. Mo, Mi 11-12. Privat: Römerberg 11, 55442 Stromberg, Tel. (0 67 24) 36 59

AUSSERPLANMÄSSIGER PROFESSOR

- EBERLE, Ingo, Dr. phil. habil., *Geographie*, N Zi. 233, Tel. 39-57 50, Sprechstd. Mo 8.30-9.30, Mi 14-15. Privat: Am Römertor 30, 55116 Mainz, Tel. 57 87 16

Hochschuldozenten auf Zeit

- HOFMEISTER, Wolfgang, Dr. rer. nat. habil., *Mineralogie*, N Zi. 318, Tel. 39-43 65
- REISCHMANN, Thomas, Dr. rer. nat. habil., *Geologie*, N Zi. 109, Tel. 39-28 59, [reischma@mzdmza.zdv.uni-mainz.de]. Privat: Im Münchfeld 29, 55122 Mainz, Tel. 38 10 45
- SCHÜRMAN, Heinz, Dr. rer. nat. habil., *Geographie*, N Zi. 234, Tel. 39-44 95, Sprechstd. Do 10-12 u. n. V. Privat: Wahlheimer Hof 21, 55278 Hahnheim, Tel. (0 67 37) 18 70

Wissenschaftliche Assistenten

- BRACHERT, Thomas, Dr. rer. nat., *Paläontologie*, N Zi. 120, Tel. 39-42 81, [brachert@caracol.geo.uni-mainz.de]. Privat: Georg-Büchner-Str. 48, 55129 Mainz, Tel. 50 85 47
- FUCHS, Hans-Joachim, Dipl. Geograph, *Geographie*, N Zi. 252, Tel. 39-44 91, Sprechstd. Mi 10-12. Privat: Eibenweg 25, 55128 Mainz, Tel. 3 56 17
- KNOKE, Holger, Dr. rer. nat., *Geologie*, N Zi. 431, Tel. 39-37 71. Privat: Girryallee 28, 55276 Oppenheim, Tel. (0 61 33) 7 04 87
- KÖNIG, Dieter, Dr. rer. nat., *Geographie*, N Zi. 206, Tel. 39-44 92, Sprechstd. Do 13-15. Privat: Am Römerberg 5a, 55270 Essenheim, Tel. (0 61 36) 8 13 55
- RING, Uwe, Dr. rer. nat., *Geologie*, N Zi. 110, Tel. 39-21 64, [ring@mzdmza.zdv.uni-mainz.de]. Privat: Vierzehnthelferstr. 26, 55124 Mainz

Wissenschaftliche Mitarbeiter

- AMBOS, Robert, Dr. rer. nat., Akad. Oberrat, *Geographie*, N Zi. 220, Tel. 39-24 94, Sprechstd. Mo 10-12. Privat: Immenhof 17, 55128 Mainz, Tel. 36 44 85
- BANERJEE, Arun K., Dr. rer. nat., *Mineralogie, Edelsteinforschung*, N Zi. 321, Tel. 39-43 67.

- Privat: Zeisigweg 31, 55126 Mainz, Tel. 47 15 10
- BROK, Sebastianus den, Dr. rer. nat., *Tektonophysik*, N Zi. 434a, Tel. 39-38 43, [denbrok@mail.uni-mainz.de]. Privat: Schwarzenbergstr. 2, 55252 Mainz, Tel. (0 61 34) 2 12 27
- BÜCHNER, Hans-Joachim, Dr. rer. nat., Akad. Oberrat, *Geographie*, N Zi. 205, Tel. 39-27 69, Sprechstd. Do 10-12. Privat: Selztalstr. 111, 55218 Ingelheim, Tel. (0 61 32) 24 89
- EMDE, Kurt, Dr. rer. nat., *Geographie*, N Zi. 212, Tel. 39-28 98. Privat: Hermann-Bill-Str. 11, 65197 Wiesbaden, Tel. (06 11) 46 41 78
- FREY, Jochen, Dipl.-Geograph, *Geographie*, N Zi. 134, Tel. 39-28 87, Sprechstd. Mi 11.30-13 u. n. Aushang. Privat: Heidesheimer Str. 47, 55124 Mainz, Tel. 47 85 87
- HEIDT, Volker, Dr. rer. nat. habil., Akad. Direktor, *Geographie*, N Zi. 429, Tel. 39-24 31, Sprechstd. Di 11.30-12. Privat: Th.-Heuss-Str. 17, 55270 Zornheim, Tel. (0 61 36) 4 35 30
- HORSTMANN, Bernd, Dipl.-Geologe, *Geologie*, N Zi. 436, Tel. 39-34 70, [horstman@mzdmza.zdv.uni-mainz.de]. Privat: Auf der Morgenwiese 48, 55276 Oppenheim, Tel. (0 61 33) 7 02 89
- KLINGLER, Michael, Dipl.-Geologe, *Geologie*, N Zi. 436, Tel. 39-34 70, [klingler@mzdmza.zdv.uni-mainz.de]. Privat: Untere Albrechtstr. 6, 65185 Wiesbaden, Tel. (06 11) 30 63 68
- KRENN, Hilmar, Dr. phil., Akad. Direktor, *Geographie*, N Zi. 211, Tel. 39-27 72, Sprechstd. Do 10-12. Privat: Berliner Str. 39g, 55131 Mainz, Tel. 57 80 32
- KRETH, Rüdiger, Dr. rer. nat., Dipl.-Geograph, *Geographie*, N Zi. 225, Tel. 39-44 94, Sprechstd. Mi 10-12. Privat: Gleisbergweg 70, 55122 Mainz, Tel. 68 61 49
- LÜCKE, Hartmut, Dr. phil. nat., M.A., *Geographie*, N Zi. 217, Tel. 39-21 37, Sprechstd. Mo 11-13.
- Privat: Hans-Böckler-Str. 22, 55128 Mainz, Tel. 36 11 52
- MAQSUD, Nik Mohammed, Dr. rer. nat., Dipl.-Geologe, Akad. Oberrat, *Geographie*, N Zi. 212, Tel. 39-28 98, Sprechstd. Do 8.15-10. Privat: Katzenberg 159, 55126 Mainz, Tel. 47 81 62
- MERTZ, Dieter, Dr. rer. nat., *Geologie*, Tel. 39-28 57, [mertz@mzdmza.zdv.uni-mainz.de]. Privat: Seminarstr. 5, 55127 Mainz
- OPPERMANN, Siegfried A., Dipl.-Geologe, *Paläontologie*, N Zi. 116, Tel. 39-27 33. Privat: Julius-Cäsar-Str. 17, 55286 Wörrstadt, Tel. (0 67 32) 45 75
- PÜTZ, Robert, Dipl.-Geograph, Tel. 39-47 64, Sprechstd. Mo, Do 14-16. Privat: Adolf-Gerhard-Str. 24, 55128 Mainz, Tel. 36 55 60
- SABBAGH, Jamill, Dr. rer. nat., Dipl.-Geograph, *Geographie*, N Zi. 234, Tel. 39-44 95. Privat: Alleestr. 21, 67308 Albisheim, Tel. (0 63 55)-31 75
- SCHULZ-DOBRICK, Burkhard, Dr. rer. nat., Akad. Oberrat, *Mineralogie und Geochemie*, N Zi. 320, Tel. 39-41 12. Privat: Van-Gogh-Str. 45, 55127 Mainz, Tel. 7 23 56
- SMILDE, Peter, Dipl.-Geophysiker, *Geophysik*, N Zi. 138, Tel. 39-31 73, [smilde@mzdmza.zdv.uni-mainz.de]. Privat: Eichendorffstr. 57, 55122 Mainz, Tel. 38 43 02
- SPEHS, Peter, Dipl.-Geograph, *Geographie*, N Zi. 131b, Tel. 39-44 93. Privat: Wahlheimer Hof 21, 55278 Hahnheim, Tel. (0 67 37) 17 82
- STAPF, Karl, Dr. rer. nat., Akad. Direktor, *Geologie*, N Zi. 60, Tel. 39-28 53, Sprechstd. Di, Mi, Do 10-12. Privat: Kleine Hohl 37, 55263 Wakernheim, Tel. (0 61 32) 5 71 15
- SZÖCS, Andreas, Dipl.-Geograph, *Geographie*, N Zi. 212, Tel. 39-28 98. Privat: Alfred-Mumbächer-Str. 67c, 55128 Mainz, Tel. 33 84 53
- WERNER, Hans Dieter, Dr. rer. nat., Akad. Oberrat, *Mineralogie*, N Zi. 317, Tel. 39-22 95

Nichtbedienstete Lehrkräfte und Lehrbeauftragte

Honorarprofessoren

- HABERER, Klaus, Dr., Direktor, ESWE-Institut für Wasserforschung und Wassertechnologie, Söhnleinstr. 158, 65201 Wiesbaden GmbH, Tel. (06 11) 3 69 53 17
- HOFMANN, Albrecht W., Dr., *Geochemie*, Max-Planck-Institut für Chemie, Mainz, Tel. 305-280
- SONNE, Volker, Dr. rer. nat., *Mikropaläontologie*, Geologisches Landesamt Rheinland-Pfalz, Mainz, Tel. 23 22 61. Privat: Am Bessunger Forst 20, 64367 Mühlthal, Tel. (0 61 51) 14 52 47

Nichtbedienstete Professoren und Privatdozenten

- HELKE, Adolf, Dr.-Ing., *Mineralogie und Petrographie*, N Zi. 447, Tel. 39-31 70. Privat: Hans-Böckler-Str. 85, 55128 Mainz, Tel. 33 17 24
- HENTSCHEL, Hans, Dr. phil., *Mineralogie und Petrographie*. Privat: Fontanestr. 2, 65187 Wiesbaden, Tel. (06 11) 8 51 01
- JAGOUTZ, Emil, Dr. rer. nat., Privatdozent, *Mineralogie*, Tel. 30 53 81, Max-Planck-Institut für Chemie, Mainz

- KRAUTER, Edmund, Dr. phil. (apl. Prof.), Geologiedirektor a.D., *Ingenieurgeologie*. Privat: Donnersbergstr 12, 55129 Mainz, 58 15 89
- PANNHORST, Wolfgang, Dr. rer. nat., *Mineralogie*, Schott-Glaswerke, Hattenbergstr. 10, 55122 Mainz, Tel. 66 72 58
- SCHULTZ, Ludolf, Dr. rer. nat., *Isotopen-Geologie*, Max-Planck-Institut für Chemie, Mainz, Tel. 16-2 79
- ZIMANOWSKI, Bernd, Dr. rer. nat. habil., *Geologie*. Privat: Fliederweg, 65201 Wiesbaden, Tel. (06 11) 2 21 37
- Lehrbeauftragte**
- BÄUMLER, Rolf, Reg. Dir. in der Staatskanzlei Mainz, Tel. 16-27 71. Privat: Magdeburger Str. 14, 55283 Nierstein
- BORCHERT, Horst, Dr. rer. nat., Dipl.-Physiker, Physik-Direktor. Privat: Westring 159, 55120 Mainz, Tel. 68 35 16
- BRÜGMANN, Gerhard, Dr. rer. nat., Wiss. Mitarb., *Mineralogie*, Max-Planck-Institut für Chemie, Mainz. Privat: Am Heiligenhäuschen 73, 67657 Kaiserslautern
- DOSCH, Fabian, Dr. rer. nat., *Geographie*, Tel. (02 28) 35 52 48. Privat: Junkerstr. 13, 53177 Bonn, Tel. (02 28) 82 63 07
- FELDMANN, Jürgen, Dipl.-Chemiker, *Geochemie*, Universität Essen
- FEUERBACH, Johann, Dr. Privat: Im Herzenacker 53, 55435 Gau-Algesheim
- GRIMM, Kirsten, Dr. rer. nat., *Paläontologie*, N Zi. 119, Tel. 39-34 29. Privat: Obere Zahlbacher Str. 40, 55131 Mainz, Tel. 57 47 23
- HÄFNER, Friedrich, Dr. Privat: Heerstr. 2, 55288 Partenheim
- HEZARKHANI-ZOLGHARNIAN, Zahra. Privat: Ricarda-Huch-Str. 19, 55122 Mainz
- HOTTENROTT, Martin, Dr. rer. nat., *Paläontologie*, Hess. Landesamt für Bodenforschung Wiesbaden. Privat: Weihergartenstr. 5, 65193 Wiesbaden, Tel. (06 11) 9 49 07 69
- KRITSOTAKIS, Konstantin, Dr. rer. nat., Wiss. Mitarbeiter des RGZM Mainz, *Mineralogie*, Tel. 39-28 44
- MERCHEL, Joachim, Wiss. Mitarb., *Geographie*, Tel. 39-24 31. Privat: Rektor-Roth-Str. 12, 55268 Nieder-Olm
- SABEL, Karl, Dr., Geologierat, *Bodenkunde*, Hessisches Landesamt für Bodenforschung, 65193 Wiesbaden. Privat: Kassenstr. 8, 65719 Hofheim/Ts.
- SCHÄFER, Peter, Dr. rer. nat., Obergeologierat, *Paläontologie*, Geologisches Landesamt Rheinland-Pfalz, Mainz, Tel. 23 22 61. Privat: Am Hohlbusch 1, 65388 Schlangenbad
- SEMMELE, Arno, Prof. Dr. phil. nat., *Geographie*. Privat: Theodor-Körner-Str. 6, 65719 Hofheim/Ts., Tel. (0 61 92) 53 76
- SPIES, Ernst-Dieter, Dr. rer. nat., Obergeologierat am Geologischen Landesamt Rheinland-Pfalz, Mainz, Tel. (0 61 31) 23 22 61, Tel. (0 67 61) 1 36 58
- STUMBÖCK, Max, Dr. rer. nat.. Privat: Holunderweg 43, 55128 Mainz
- TODT, Wolfgang, Dr., *Geochemie*, Max-Planck-Institut für Chemie, Mainz
- WILDE, Volker, Dr. phil. nat., Wiss. Mitarbeiter, *Paläontologie*, Forschungsinstitut Senckenberg, Botanik/Paläobotanik, Senckenberganlage 25, 60325 Frankfurt/M., Tel. (0 69) 79 40 04-55. Privat: Ohlystr. 37, 64285 Darmstadt, Tel. (0 61 51) 42 50 31
- WILHELMI, Volker, Dr., *Geographie*. Privat: Probststr. 11, 55128 Mainz

Lehrveranstaltungen

Hinweis: Qualifizierte Doktoranden der Geowissenschaften können an dem Graduiertenkolleg »Kreisläufe, Austauschprozesse und Wirkungen von Stoffen in der Umwelt« (s. S. 93) teilnehmen.

Geologie/Paläontologie

Wegen Umstellung auf Blockkurse können sich Zeiten und Orte für alle Veranstaltungen noch ändern, auf Anschläge am Schwarzen Brett in den Lehreinheiten sowie in der Fachschaft ist zu achten.

- Einführungsveranstaltung für Studienanfänger, Fach- und Hochschulortwechsler findet im Sommersemester nicht statt

Pflichtlehrveranstaltungen bis zum Diplom-Vorexamen (A)

- 001 Geologie II (Allgemeine Geologie II) [4-std.]
S. Dürr, R. Gaupp, A. Kröner, T. Reischmann
 Mi 10-12, Do 11-13 — N 6
- 002 Übungen zur Allgemeinen Geologie II und Mineralogie II [3-std.]
T. Brachert, N. N.
- Einführung (Theorie) [1-std.]
 Di 13-14 — NR 33
 - Praktische Übungen (2 Parallelkurse) [2-std.]
 Kurs A: Di 14-15.30
 Kurs B: Di 15.30-17
 NR 33
- 003 Tektonik I A (mit Übungen) [2-std.]
S. Dürr
 Mo 8-10 — NR 33
 (Übungen im Gelände) (zusammengesetzte Lehrveranstaltungen aus Arbeitsmethoden II und Tektonik I)
- 004 Geologischer Kartierkurs I (für Anfänger) [6-std.]
S. Oppermann
 nach Ende SS
- 007 Historische Geologie (mit Übungen) [5-std.]
D. E. Berg
 Di 10-13, Do 10-12 — NR 137
- 008 Sedimentologie [4-std.]
R. Gaupp
- Vorlesung [2-std.]
 Do 8-10 — NR 350
 - Geländeseminar, 2. Semesterhälfte [2-std.]
- 009 Geologischer Kartierkurs II (für Fortgeschrittene) [6-std.]
U. Ring, T. Reischmann, K. Stapf
 3 Parallelkurse im Anschluß an das SS
- 010 Grundfragen der Stratigraphie (mit Übungen) [1-std.]
D. E. Berg
 Mo 10-11 — NR 137
 1 Tag Geländeübung
- 011 Überblick über die Lagerstätten II: Kohle, Erdöl, Salz (mit Übungen) [2-std.]
M. Klingler, D. Schenk
 Mo 11-13 — N 6
- 012 Geologische Kartierung bzw. Stratigraphische Geländeaufnahme (in der vorlesungsfreien Zeit)
D. E. Berg, J. Boy, T. Brachert, S. Dürr, R. Gaupp, H. Knoke, A. Kröner, D. Mertz, C. Passchier, U. Ring, T. Reischmann, D. Schenk, N. Schmidt-Kittler, K. Stapf
- 013 Geowissenschaftliches Kolloquium (A, B) [2-std.]
Lehrkörper des Inst. f. Geowissenschaften
 Do 17-19, n. b. A. — NR 137
- 014 Anleitung zu wissenschaftlichen Arbeiten
Lehrkörper der LE Geologie/Geophysik und Paläontologie

Pflichtlehrveranstaltungen bis zum Diplom-Hauptexamen (B)

- 005 Überblick über die Kontinente und Ozeane [2-std.]
A. Kröner
 Di 8-10 N 6
- 006 Geologie Europa II und III [2-std.]
S. Dürr, A. Kröner
 Mi 8-10 N 6

Wahlveranstaltungen zur Allgemeinen Geologie (B)

- 015 Ausgewählte Themen der Sedimentgeologie [2-std.]
R. Gaupp
 Z. u. O. n. V.

- 016 Experimentelle Methoden in der Tektonophysik (Vorlesung und Übung) [3-std.]
B. den Brok, C. Passchier
Z. u. O. n. V.
- 017 Aspekte der Kontinuumsmechanik für Geologen [2-std.]
C. Passchier
Z. u. O. n. V.
- 018 Tektonik II (mit Übungen) [2-std.]
S. Dürr, C. Passchier
Do 8-10 — NR 137
- 019 Fernerkundungs-Geologie II (Satellitenbilder) [2-std.]
S. Dürr
Mo 14-16 — NR 137
evtl. Blockkurs n. b. A.

Lehrveranstaltungen für die Wahlfächer (B)

A) REGIONALE UND HISTORISCHE GEOLOGIE

- 020 Geologie von Gondwana [2-std.]
A. Kröner, C. Passchier
Di 11-13 — NR 437
- 021 Biostratigraphische Korrelation (mit Übungen) [2-std.]
K. Grimm
Mi 10-12 — NR 137
1 Tag Geländeübung
- 022 Biofazies in Zeit und Raum (Dünnschliffpraktikum zur Fossilbestimmung) [2-std.]
T. Brachert
Z. u. O. n. V.

B) PALÄONTOLOGIE

- 023 Paläontologische Arbeitsmethoden (mit Übungen) [2-std.]
D. E. Berg
Di 8-10 — NR 137
1 Tag Geländeübung
- 024 Paläoökologie [4-std.]
J. Boy
Fr 10-12, 13-15 — NR 437
- 025 Mikropaläontologisches Praktikum (Mikropaläontologie II) [3-std.]
M. Hottenrott, P. Schäfer
Z. u. O. n. V.
- 026 Paläontologie der Wirbeltiere (Säugetiere) (mit Übungen) [4-std.]
N. Schmidt-Kittler
Do 9-13 — NR 437

- 027 Angewandte Mikropaläontologie (mit Übungen) [2-std.]
K. Grimm
Z. u. O. n. V.
- 028 Phylogenetik: Evolution und Organisation [2-std.]
N. Schmidt-Kittler
Z. u. O. n. V.

C) ANGEWANDTE GEOLOGIE

- 029 Hydrogeologie II [2-std.]
D. Schenk
Mi 10-12 — NR 33
- 030 Geländemethoden Hydrogeologie [2-std.]
D. Schenk, H. Knoke
Blockkurs n. b. A.
- 031 Ingenieurgeologische Übungen [2-std.]
B. Horstmann
Blockkurs n. b. A. in Verbindung mit sedimentpetrographischem Praktikum
- 032 Praktikum zur Hydrogeologie (2 Parallelkurse) [2-std.]
H. Knoke
• Kurs A
• Kurs B
Blockkurse n. b. A.
- 033 Numerische Methoden der Angewandten Geologie, »Hydrochemie« [2-std.]
D. Schenk
Z. u. O. n. V.
Blockkurs
- 034 Numerische Methoden der Angewandten Geologie, »Grundwassermodelle« [2-std.]
D. Schenk
Z. u. O. n. V.
Blockkurs

D) PETROLOGIE

Wahlveranstaltungen siehe unter Mineralogie

E) GEOCHEMIE

Veranstaltungen siehe Mineralogie, zusätzlich werden angeboten:

- 035 Isotopenanalytik (Einführung f. Diplomanden und Doktoranden) [2-std.]
D. Mertz
Blockkurs n. b. A.
- 036 Verarbeitung geochemischer Daten II Interpretation und Modellierung (Vorlesung mit Übung) [3-std.]
D. Mertz
Z. u. O. n. V.

- 037 Praktikum Umweltanalytik für Mineralogen u. Geologen [3-std.]
D. Schenk, N. N.
 Blockkurs n. b. A.
- 038 Isotopengeochemie II (Spurenelemente und Isotope als Indikatoren petrogenetischer Prozesse) (mit Übungen) [2-std.]
A. W. Hofmann, W. Todt
 Mi 14-16 — SR, Bau T, MPI

Weitere Veranstaltungen s. Sonderausgänge des MPI

F) GEOPHYSIK

- 039 Angewandte Geophysik II (Seismik) [2-std.]
W. Jacoby, P. Smilde
 Mi 8-10 — NR 137
- 040 Geophysikalisches Geländepraktikum (4 Parallelveranstaltungen) [4 Tage]
W. Jacoby, P. Smilde
- 041 Auswertübungen zum Geophysikalischen Geländepraktikum [1-std.]
W. Jacoby, P. Smilde
 Z. u. O. n. V.
- 042 Geothermik [2-std.]
W. Jacoby
 Mo 10-12 — NR 357

G) BODENKUNDE

- 043 Klima – Boden – Pflanze [1-std.]
J. Heinrich
 14-tägl.: Fr 14-16 — N 6
- 044 Die Bodenkarte (Fortgeschrittene) [1-std.]
E.-D. Spies
 14-tägl.: Fr 14-16 — N 6
 Vorlesung und Übung im Wechsel mit »Spezielle Fragen zur Bodenkunde«. (Diese Vorlesung ist Voraussetzung für die Teilnahme an den Bodenkartierungen)
- 045 Bodenkartierung
 4 Tage, kombiniert mit 2 Tage Geländeübung zur Bodenkunde (s. Geländeübungen)
E.-D. Spies
- 046 Spezielle Fragen zur Bodenkunde [1-std.]
K. Sabel
 14-tägl.: Fr 14-16 — N 6
 Vorlesung und Übung. Im Wechsel mit »Grundlagen der Bodenkarte«
- 047 Tonminerale (mit Übungen) [2-std.]
N. N.
 Z. n. b. A.
 s. Mineralogie

Weitere Veranstaltungen siehe unter Geographie

H) INFORMATIK

Veranstaltungen siehe Angebot FB Mathematik
 Zusätzlich wird angeboten:

- 048 Einführung in die EDV Geowissenschaften [2-std.]
B. Horstmann
 Mo 9-11 — O. n. V.

Erweitertes Lehrangebot, Graduiertenstudium (C)

- 049 Seminar Hydrogeologie [2-std.]
D. Schenk und Mitarbeiter
 Fr 10-12 — NR 33
- 050 Geologisches/Petrologisches Seminar [2-std.]
Lehrkörper d. Geologie/Mineralogie
 Z. u. O. n. V.
- 051 Betriebswirtschaftliche Grundlagen für Geowissenschaftler [2-std.]
H. Knoke
 Di 10-12 — NR 357
- 052 Naturwissenschaftliches Zeichnen und Illustrieren (Aufbaukurs) [3-std.]
H. W. Fischer
 5 Tage vor Beginn der Vorlesungszeit

Geländeübungen

Pflichtveranstaltungen bis zum Diplom-Vorexamen (A)

- Geländeübungen zur Allgemeinen Geologie
- Geologie des Mainzer Beckens [1 Tag]
S. Dürr
- Metamorphite im Spessart [1 Tag]
A. Kröner
- Geologie des Saar-Nahe-Gebietes [1 Tag]
K. Stapf
- Geländeübung zur Paläontologie I – Rheinhessen, Eifel [2 Tage]
J. Boy
- Geländeübung zur regionalen Geologie – Süddeutschland [3 Tage]
D. E. Berg, S. Oppermann
- Geländeübung zur Tektonik I – Schiefergebirge [2 Tage]
S. Dürr, C. Passchier
- Geländeübung zur Petrographie – Saar-Nahe-Gebiet auch für Mineralogen [2 Tage]
N. N.
- Geologisch-mineralogische Gemeinschaftsgeländeübung – Franken [5 Tage]
N. N.

Pflichtveranstaltungen bis zum Diplom-Hauptexamen (B)

- Geländeübung zur Allgemeinen Geologie sowie zur Regionalen und Historischen Geologie (Wahl)
- Sedimentologisches Geländeseminar [6 Tage]
R. Gaupp
Kurs: Sed A, Sed B
- Geländeübung zur Tektonik II – Schiefergebirge [2 Tage]
S. Dürr, B. den Brok
- Geländeübung Magmatismus [4 Tage]
T. Reischmann, B. Zimanowski
- Geländeübung zur Tektonik und regionalen Geologie – Deformation und Metamorphose in den Pyrenäen [voraussichtl. 10 Tage]
B. den Brok, C. Passchier
- Geländeübung Sedimentologie rezenter Watten an der Nordsee [7 Tage]
K. Stapf
- Große Geländeübung – »Vulkanismus und Hochdruckmetamorphose in Südtalien« [20 Tage]
U. Knittel, A. Willner
- Geländeübung zur Paläontologie II – Lothringen [2 Tage]
T. Brachert, N. Schmidt-Kittler
- Geländeübung zur Angewandten Geologie – Rohstoffkunde [4 Tage]
M. Klingler

- Geländeübung zur Bodenkunde – Einführung in die Bodenkunde [2 Tage]
K. Sabel

Pflichtlehrveranstaltungen für die Wahl- fächer (B)

- Geländeübung zum Wahlfach Regionale und Historische Geologie – Fazieskunde [2 Tage]
T. Brachert
- Geländeübung zum Wahlfach Paläontologie – Harz [3 Tage]
D. E. Berg, S. Oppermann
- Geländeübung zum Wahlfach Angewandte Geologie-Hydrogeologie [2 Tage]
B. Horstmann, M. Klingler, D. Schenk
- Geländeübung zum Wahlfach Angewandte Geologie /Hydrogeologie [2 Tage]
H. Knoke
- Geländeübungen zum Wahlfach Bodenkunde
- Geländeübungen zur Quartärgeologie [2 Tage]
A. Semmel
- Geländeübung kombiniert mit 046 Bodenkartierung [2 Tage]
E.-D. Spies
- Geländeübung zum Wahlfach Geophysik [4 Tage]
W. Jacoby, P. Smilde
- Geländeübungen zu den Wahlfächern Geochemie und Petrologie
s. unter Mineralogie

Mineralogie

- Einführungsveranstaltung für Studienanfänger, Fach- und Hochschulortwechsler findet im Sommersemester nicht statt.

Pflichtlehrveranstaltungen bis zum Diplom-Vorexamen (A)

- 101 Mineralogie II [2-std.]
A. Willner
Mo, Do 10-11 — N 6
- 102 Übungen zur Allgemeinen Geologie II und Mineralogie II [3-std.]
T. Brachert, A. Willner
- Einführung (Theorie) [1-std.]
Di 13-14
 - Praktische Übungen (2 Parallelkurse) [2-std.]
Kurs A: Di 14-15.30
Kurs B: Di 15.30-17
NR 33

- 103 Einführung in die Polarisationsmikroskopie (Optik I) (mit Übungen), 3 Parallelkurse [2-std.]

I. Keesmann, J. Pense, N. N.

- Kurs A: Di 11-13
- Kurs B: Do 11-13
- Kurs C: Z. n. V.
NR 350

- 104 Röntgenkristallographie I [1-std.]

H. Böhm

Fr 8-9 — N 6

- 105 Übungen zur Röntgenkristallographie I (2 Parallelkurse) (2. Semesterhälfte) [2-std.]

H. Böhm, H. D. Werner

- Kurs A: Mo 9-13
- Kurs B: Mi 10-14
NR 350

- 106 Spezielle Mineralogie (mit Übungen) (Silikate) [2-std.]
H. D. Werner
Fr 10-12 — NR 350
- 107 Übung Umweltanalytik (Silikatpraktikum) [3-std.]
U. Knittel, K. Kritsotakis
Z. u. O. n. V.
- 117 Instrumentelle Methoden der geochemischen Analytik (Spezialvorlesung Geochemie/Wahl) [2-std.]
U. Knittel
Do 14-16 — NR 357
- 118 Tonminerale (mit Übungen) (Spezialvorlesung Geochemie/Wahl)
N. N.
n. b. A. — NR 437

Pflichtlehrveranstaltungen bis zum Diplom-Hauptexamen (B)

- 108 Phasenbeziehungen in Mehrstoffsystemen [2-std.]
K. Kritsotakis
Mo 8-10 — NR 437
- 109 Petrologie von Lagerstätten [2-std.]
I. Keesmann
Mo 10-12 — NR 437
- 110 Angewandte Geochemie [2-std.]
U. Knittel
Do 10-12 — NR 357
- 111 Angewandte Mineralogie II (Baustoffe) [2-std.]
N. N.
Z. u. O. n. V.
- 112 Klinkermikroskopie (Übungen experimentelle Mineralogie/Wahl) [1-std.]
M. Groschopf
Z. u. O. n. V.
- 113 Anleitung zu wissenschaftlichen Arbeiten
Lehrkörper der Lehrinheit Mineralogie
- 114 Geowissenschaftliches Kolloquium [2-std.]
Lehrkörper des Inst. f. Geowissenschaften
Do 17-19 O. n. b. A.
- 119 Übungen zur Speziellen Lagerstättenkunde (Erzmikroskopie) [2-std.]
Z. Hezarkhani-Zolgharnian
Mi 10-12 — NR 357
- 120 Geochemische Analytik I (Röntgenfluoreszenzanalyse) (Übungen in Mineralogie für Fortgeschrittene/Wahl) [3-std.]
B. Schulz-Dobrick
Z. u. O. n. V.
- 121 Geochemische Analytik II (Mikrosondenanalyse I) (Übungen in Mineralogie für Fortgeschrittene/Wahl) [2-std.]
B. Schulz-Dobrick
Z. u. O. n. V.
- 122 Geochemische Analytik III (Mikrosondenanalyse II) (Übungen in Mineralogie für Fortgeschrittene/Wahl) [2-std.]
B. Schulz-Dobrick
Z. u. O. n. V.
- 123 Universaldrehtischmethoden (Übungen in Mineralogie für Fortgeschrittene/Wahl) [2-std.]
J. Pense
Mo 14-16 — NR 357
- 124 Einführung in die ICP-Emissionsspektroskopie (Übungen in Mineralogie für Fortgeschrittene/Wahl) [2-std.]
K. Kritsotakis
Z. u. O. n. V.

Lehrveranstaltungen für die Wahlfächer (B)

A) PETROLOGIE – GEOCHEMIE – LAGERSTÄTTENKUNDE

- 115 Petrologie der Metamorphite [1-std.]
A. Willner
Mi 9-10 — NR 350
- 116 Übungen zur Petrologie der Metamorphite (2 Parallelkurse) [3-std.]
A. Willner, N. N.
- Kurs A: Di 15-18
 - Kurs B: Mo 13-16
- NR 350
evtl. als Blockkurse n. b. A.

- 125 Seminar zur archäometallurgisch-petrologischen Fragestellungen (Spezialvorlesung Geochemie/Wahl) [1-std.]
I. Keesemann
Z. u. O. n. V.

B) KRISTALLOGRAPHIE

- 126 Kristallstrukturanalyse [2-std.]
H. Böhm
Di 8-10 — NR 357
- 127 Übungen zur Kristallstrukturanalyse [2-std.]
H. Böhm, M. Dräger
Di 16-17, Do 18-19 — NR 357

- 128 Kristallphysik [2-std.]
H. Böhm
Fr 10-12 — NR 357
- 129 Übungen zur experimentellen Kristallographie [4-std.]
A. Banerjee, H. Böhm, D. Sprenger, H. D. Werner
Z. u. O. n. V.
- 130 Übungen zur Kristallphysik (Wahl) [1-std.]
H. Böhm
Z. u. O. n. V.
- 131 Spezielle Edelsteinkunde (Spezialvorlesung Kristallographie/Wahl) [1-std.]
J. Pense
Mi 9-10 — NR 437
- 132 Edelsteinkundliche Übungen für Fortgeschrittene (Wahl) [2-std.]
J. Pense
Mi 10-12 — NR 437
- Erweitertes Lehrangebot –
Graduiertenstudium (C)**
- 133 Infrarotspektroskopische Übungen (qualitative und quantitative Auswertung) [1-std.]
A. Banerjee
Z. u. O. n. V.
- 134 Ergänzende Methoden zur Bestimmung von Perlen, Korallen, Bernstein und anderen Edelsteinen [1-std.]
A. Banerjee
Z. u. O. n. V.
- 135 Die Bildung von mafischen und ultramafischen Schmelzen [2-std.]
G. Brüggmann
Z. u. O. n. V.
- 136 Seminar über kristallographische Probleme [1-std.]
H. Böhm, M. Dräger
Di 17-18 — NR 357
- 137 Petrologie und Geochemie von Mantelgesteinen [2-std.]
E. Jagoutz
Z. u. O. n. V.
- 138 Spezielle Probleme der Glasforschung [1-std.]
W. Pannhorst
14-tägl.: Fr 8-10 — NR 357
- 139 Metamorphose und Orogenese [3-std.]
K. Mezger
Z. u. O. n. V.
- 140 Spurenelemente und Isotope als Indikatoren petrogenetischer Prozesse (mit Übungen) [2-std.]
A. W. Hofmann, W. Todt
Z. u. O. n. V.
- 141 Kristallfeldtheorie [2-std.]
W. Hofmeister
n. b. A.
- 142 Spätmagmatische Mineralisationen [1-std.]
W. Hofmeister
n. b. A.
- 143 Vorlesungen und Übungen im Rahmen des Graduiertenkollegs »Kreisläufe, Austauschprozesse und Wirkungen von Stoffen in der Umwelt«
Z. u. O. n. b. A.
- 144 Vorlesungen und Übungen im Rahmen des Graduiertenkollegs »Physik und Chemie supramolekularer Systeme«
Z. u. O. n. b. A.
- 145 Mineralogie vor Ort – Seminar im Rahmen der wissenschaftlichen Weiterbildung [1-std.]
Koordinator: *W. Hofmeister*
n. b. A. — in der Außenstelle Idar-Oberstein
- 146 Grundlagen der Archäometallurgie [2-std.]
I. Keesmann und Mitarbeiter
Z. u. O. n. V.
- Geländeübungen/Exkursionen (A)**
- 147 Geländeübung zur Allgemeinen Mineralogie und Kristallographie [2 Tage]
W. Hofmeister, H. D. Werner
- 148 Geländeübung zur Petrographie [2 Tage]
N. N.
- 149 Geologisch-mineralogische Geländeübung – Franken [5 Tage]
N. N.
- Geländeübungen/Exkursionen (B)**
- 150 Industrieexkursionen [2 Tage]
N. N.
- 151 Große Geländeübung – »Vulkanismus und Hochdruckmetamorphose in Süditalien« [20 Tage]
U. Knittel, A. Willner
- Geländeübungen zu den Wahlfächern (B)**
- 152 Geländeübung zur Geochemie/Petrologie [5 Tage]
N. N.
- 153 Geländeübung Angewandte Mineralogie [1 Tag]
N. N.

Geographie

- Einführungsveranstaltung für Studienanfänger, Fach- und Hochschulortwechsler findet im Sommersemester nicht statt

Vorlesungen

- 201 Einführung in die Physische Geographie II: Geomorphologie [2-std.]
N. N.
Di, Mi 11-12 — N 3
- 202 Einführung in die Kulturgeographie II: Wirtschaftsgeographie [2-std.]
G. Meyer
Di, Mi 10-11 — N 3
- 203 Geschichte der Geographie [2-std.]
A. Escher
Mo 10-12 — N 3
- 204 Landschaftsgürtel der Erde [2-std.]
M. Domrös
Do 10-12 — N 3
- 205 Stadtökologie [1-std.]
V. Heidt
Di 10-11 — N 6
- 206 Kulturlandschaftswandel [1-std.]
H. Schürmann
Do 13-14 — N 6
- 207 Zur Physischen Geographie von Nordamerika [2-std.]
J. Preuß
Di, Do 12-13 — N 3
- 208 Regionale Geographie des Atlantischen Kanada [1-std.]
I. Eberle
Di 11-12 — N 6
- 209 Regionale Geographie von Südostasien [2-std.]
D. Uthoff
Mo, Mi 12-13 — N 3
- 210 Planungsrecht [1-std.]
R. Bäumler
14-tägl.: Mo 16-18 — RN 239
- 211 Ökologie und Planung [2-std.]
N. N.
Z. u. O. n. b. A.
- 212 Methoden der Messung und Bewertung von Luftschadstoffen [2-std.]
H. Borchert
Mi 16-18 — RN 33
- 213 Klima – Boden – Pflanze [1-std.]
J. Heinrich
14-tägl.: Fr 14-16 — N 6
- 214 Vorlesungen und Übungen im Rahmen des Graduiertenkollegs »Kreisläufe, Austauschprozesse und Wirkungen von Stoffen in der Umwelt«
Z. u. O. n. b. A.

Einführungsübungen (Grundstudium)

EINFÜHRUNG IN DIE GEOGRAPHIE II

- 215 – 220 Physische Geographie II: Geomorphologie, in Parallelkursen [2-std.]
- Kurs 1
R. Ambos
Mi 8.30-10 — RN 239
 - Kurs 2
K. Emde
Mi 17 s.t.-18.30 — RN 33
 - Kurs 3
H.-J. Fuchs
Fr 8.30-10 — RN 239
 - Kurs 4
H.-J. Fuchs
Fr 12-14 — N 437
 - Kurs 5
O. Kandler
Di 8.30-10 — RN 239
 - Kurs 6
A. Szösc
Mi 14 s.t.-15.30 — RN 239
- 221 – 225 Kulturgeographie II: Wirtschaftsgeographie, in Parallelkursen [2-std.]
- Kurs 1
H. Hildebrandt
Mi 8.30-10 — RN 33
 - Kurs 2
H. Krenn
Do 8.30-10 — N 6
 - Kurs 3
R. Kreth
Di 12-14 — RN 239
 - Kurs 4
R. Pütz
Mi 14-16 — RN 33
 - Kurs 5
H. Schürmann
Do 16 s.t.-17.30 — RN 239
- 226 – 227 Topographische Karte und Luftbild, in Parallelkursen [2-std.]
- Kurs 1
H. Lücke
Fr 10-12 — RN 239

- Kurs 2
N. N.
Z. u. O. n. b. A.
- 228 – 230 Thematische Karte und statistische Darstellungsmethoden, in Parallelkursen [2-std.]
 - Kurs 1
M. Domrös
Do 8.30-10 — RN 33
 - Kurs 2
J. Sabbagh
Mo 10 s.t.-11.30
 - Kurs 3
N. N.
Z. u. O. n. b. A.

Seminare (Grundstudium): Theorien und Konzeptionen in der Geographie (mit thematischem Schwerpunkt)

- 231 Physische Geographie [2-std.]
N. N.
Z. u. O. n. b. A.
- 232 Politische Geographie [2-std.]
H.-J. Büchner
Do 10-12 — RN 239
- 233 Bevölkerungsgeographie [2-std.]
D. Uthoff
Mo 8.30-10 — RN 239

Seminare und Übungen (Grundstudium)

- 234 – 236 Computerkurs, in Parallelkursen [2-std.]
 - Kurs 1
R. Kreth
Mo 10-12 — RN 239
 - Kurs 2
P. Spehs
Mo 12-14 — RN 239
 - Kurs 3
P. Spehs
Mo 14-16 — RN 239
- 237 Grundlagen und Aufgaben räumlicher Planung [2-std.]
V. Heidt
Mo 14-16 — N 6
- 238 – 239 Geoökologische Arbeitsmethoden I, in Parallelkursen [2-std.]
 - Kurs 1
V. Heidt
14-tägl.: Z. u. O. n. V
 - Kurs 2
N. N.
14-tägl.: Z. u. O. n. V.

- 240 – 241 Geoökologische Arbeitsmethoden II, in Parallelkursen [2-std.]
 - Kurs 1
K. Emde
14-tägl.: Mi 8-12 — RN 025 u. 245
 - Kurs 2
A. Szöcs
14-tägl.: Do 8-12 — RN 025 u. 245
- 242 – 245 Einführung in die Luftbildauswertung, in Parallelkursen [1-std.]
 - Kurs 1
H.-J. Büchner
14-tägl.: Mi 10-12 — RN 217a
 - Kurs 2
H.-J. Büchner
14-tägl.: Mi 10-12 — RN 217a
 - Kurs 3
H. Lücke
14-tägl.: Di 9-11 — RN 217a
 - Kurs 4
H. Lücke
14-tägl.: Di 9-11 — RN 217a
- 246 Arbeitsmethoden der Regional- und Sozialforschung I: Empirische Regionalforschung [2-std.]
A. Escher
Mo 18-20 — RN 137
- 247 Arbeitsmethoden der Regional- und Sozialforschung II: Empirische Sozialforschung [2-std.]
R. Pütz
Mi 16-18 — RN 239
- 248 Mathematik für Geographen [2-std.]
G. Seim
Do 14-16 — N 025

Praktika für Anfänger (Grundstudium)

- 249 Geomorphologie – Geoökologie [2-std.]
N. N.
Z. u. O. n. V.
- 250 Geomorphologische Kartierung in Rheinhesen (Blatt Bingen) [2-std.]
J. Preuß
Z. u. O. n. V.
- 251 Stadtgeographie Frankfurt [2-std.]
R. Kreth
Z. u. O. n. V.
- 252 Quellenkunde zur Kulturlandschaftsgenese Mitteleuropas [2-std.]
H. Hildebrandt
Z. u. O. n. V.

Praktika für Fortgeschrittene/ Projektstudien (Hauptstudium)

- 253 Nördliches Rheinhessen/Rheingau [4-std.]
R. Ambos, O. Kandler
Z. u. O. n. V.
- 254 Möglichkeiten zur Begrenzung des Oberflächenabflusses und der Gewässereutrophierung in landwirtschaftlich genutzten Flußeingangsgebieten, [4-std.]
G. König
Z. u. O. n. V.
- 255 Projektstudie: Strukturwandel des Einzelhandels in Thüringen, Beispiel Jena [4-std.]
G. Meyer
Z. u. O. n. V.
- 256 Projektstudie: Agrarstruktureller Wandel im havelländischen Obstanbaugebiet bei Werder (Potsdam) [4-std.]
I. Eberle
Z. u. O. n. V.

Seminare und Übungen (Hauptstudium)

- 257 Seminar zur Karteninterpretation [2-std.]
H. Hildebrandt
Mi 12-14 — RN 239
- 258 Seminar zur Luftbildinterpretation [2-std.]
H.-J. Büchner
Do 12-14 — RN 217a
- 259 – 260 Luftbilddauswertung und Methoden der Fernerkundung, in Parallelkursen [2-std.]
- Kurs 1
H. Lücke
14-tägl.: Do 14 s.t.-17 — RN 217a
 - Kurs 2
H. Lücke
14-tägl.: Do 14 s.t.-17 — RN 217a
- 261 – 262 Thematische Kartographie (besonders für Diplomanden), in Parallelkursen [1-std.]
- Kurs 1
A. Escher
14-tägl.: Z. u. O. n. b. A.
 - Kurs 2
A. Escher
14-tägl.: Z. u. O. n. b. A.
- 263 – 264 Computerkartographierung (GIS) – Einführung in ARC/INFO, in Parallelkursen [2-std.]
- Kurs 1
P. Spehs
14-tägl.: Do 10 s.t.-13 — RN 131

- Kurs 2
P. Spehs
14-tägl.: Do 10 s.t.-13 — RN 131
- 265 ERDAS: Digitale Bildverarbeitung [2-std.]
N. N.
Z. n. b. A. — RN 131
- 266 Übung: Konzeptionen zur Raumanalyse und Raumbewertung (Studienrichtung Geoökologie) [2-std.]
V. Heidt, J. Merchel
Di 16-18 — RN 239
- 267 Übung: Konzeptionen zur Raumanalyse und Raumbewertung (Studienrichtung Wirtschafts- und Sozialgeographie) [2-std.]
H. Schürmann
Mi 10-12 — RN 239
- 268 Übung: Aktuelle Aufgaben und Methoden der Raumordnung für Deutschland und Europa [1-std.]
F. Dosch
Z. u. O. n. b. A.
- 269 Übung zur Fachdidaktik der Geographie [2-std.]
H. Krenn
Do 14-16 — RN 437
- 270 Unterrichtspraktische Übungen zur Fachdidaktik der Geographie [2-std.]
V. Wilhelmy
Mo 16.30-18 — N 025
- 271 Grundlagen der Wirtschaftswissenschaften [2-std.]
N. N.
Z. n. V. — O. s. Aushang im FB 03
- 272 Übung: Vorbereitung und Durchführung geographischer Exkursionen [4-std.]
G. Meyer
Z. u. O. n. V.

Regionalseminare zu Großen geographischen Geländeübungen

- 273 Atlantisches Kanada [1-std.]
I. Eberle, N. N.
Z. u. O. n. V.
- 274 Griechische Inseln [1-std.]
H. Hildebrandt, H. Schürmann
Z. u. O. n. V.
- 275 Korsika [1-std.]
H. Lücke, N. N.
Z. u. O. n. V.
- 276 Polen [1-std.]
H. Krenn, H.-J. Büchner
Z. u. O. n. V.

277 Südwesten der Vereinigten Staaten von Amerika [1-std.]
J. Preuß
 Z. u. O. n. V.

278 Das insulare Südostasien [1-std.]
D. Uthoff, R. Kreth
 14-tägl.: Mo 18-20 — RN 239

Hauptseminare (Hauptstudium)

279 Inseln als Ökosysteme [2-std.]
M. Domrös, H.-J. Fuchs
 Do 14-16 — RN 239

280 Theorie zur Entwicklung peripherer Gebiete [2-std.]
A. Escher
 Di 18-20 — RN 239

281 Äthiopien [2-std.]
O. Kandler, R. Ambos
 Di 10-12 — RN 239

282 Fremdenverkehrsgeographie [2-std.]
D. Uthoff
 Di 14-16 — RN 239

Geländeübungen

283 Hunsrück/Mosel [2-tägig]
R. Ambos
 29.6.-30.6.1996

284 Mainzer Neustadt [1-tägig]
H.-J. Büchner
 27.2.1996

285 Nördliches Rheinhessen [1-tägig]
H.-J. Büchner
 4.5.1996

286 Mannheim – Ludwigshafen [1-tägig]
M. Domrös
 4.5.1996

287 Untermainebene [1-tägig]
I. Eberle
 Z. n. V.

288 Pfälzerwald [2-tägig]
I. Eberle
 Z. n. V.

289 Deutsch-Französische Gemeinschaftsexkursion: Saar-Lor-Lux [5-tägig]
I. Eberle
 Z. n. V.

290 Südpfalz [3-tägig]
H.-J. Fuchs
 Z. n. V.

291 Hunsrück [3-tägig]
H.-J. Fuchs
 Z. n. V.

292 Röhn [3-tägig]
V. Heidt
 Z. n. V.

293 Rheinhessen [1-tägig]
V. Heidt
 Z. n. V.

294 Rheinhessen/Rheingau [1-tägig]
O. Kandler
 16.5.1996

295 Rheinhessen/Rheingau [1-tägig]
O. Kandler
 6.6.1996

296 Nordfriesland [5-tägig]
W. Klaer
 Z. n. V.

297 Rheinhessen [2-tägig]
D. König
 15.6.-16.6.1996

298 Kölner Ville [1-tägig]
H. Krenn
 26.6.1996

299 Ruhrgebiet [4-tägig]
R. Kreth
 Z. n. V.

300 Koblenz [1-tägig]
H. Lücke
 Z. n. V.

301 Flußexkursion Mittelrhein [3-tägig]
J. Preuß
 Z. n. V.

302 Köln [1-tägig]
R. Pütz
 21.7.1996

303 Nordthüringen [3-tägig]
J. Sabbagh
 7.6.-9.6.1996

304 Schwäbische Alb und Westliches Alpenvorland [4-tägig]
M. Stumböck
 29.5.-1.6.1996

305 Soonwald [1-tägig]
D. Uthoff
 29.6.1996

DEUTSCHLANDEKURSIONEN

306 Spreewald [7-tägig]
M. Domrös, H. Hildebrandt
 27.5.-2.6.1996

307 Berlin/Ostniedersachsen [7-tägig]
H. Schürmann, P. Spehs
 19.7.-25.7.1996

- 308 Nordwestdeutschland [7-tägig]
D. Uthoff
 Z. n. V.

GROSSE GEOGRAPHISCHE
 GELÄNDEÜBUNGEN

- 309 Österreich
M. Domrös, H.-J. Fuchs
 n. b. A.
- 310 Atlantisches Kanada
I. Eberle, N. N.
 n. b. A.
- 311 Griechische Inseln
H. Hildebrandt, H. Schürmann
 n. b. A.
- 312 Korsika
H. Lücke, N. N.
 n. b. A.
- 313 Polen
H. Krenn, H.-J. Büchner
 n. b. A.
- 314 SW-USA
J. Preuß, F. Eitelberg
 n. b. A.
- 315 Indonesien
D. Uthoff, R. Kreth
 n. b. A.

Sonstige Veranstaltungen

- 316 Kolloquium für Diplomanden und Doktoranden
M. Domrös
 n. b. A.
- 317 Kolloquium für Diplomanden und Doktoranden
E. Gormsen, H. Schürmann
 n. b. A.
- 318 Kolloquium für Diplomanden und Doktoranden
V. Heidt
 n. b. A.
- 319 Kolloquium für Diplomanden und Doktoranden
O. Kandler, R. Ambos
 n. b. A.
- 320 Kolloquium für Diplomanden und Doktoranden
G. Meyer
 n. b. A.
- 321 Kolloquium für Diplomanden und Doktoranden
J. Preuß
 n. b. A.
- 322 Kolloquium für Diplomanden und Doktoranden
D. Uthoff, I. Eberle
 Mo 18-20, n. b. A. — RN 239
- 323 Geographisches Kolloquium
Lehrkörper des Geographischen Instituts
 Do 18-20, n. b. A.
- 324 Anleitung zu wissenschaftlichem Arbeiten
 [halb- und ganztägig]
Lehrkörper des Geographischen Instituts

Fachbereich 23: Angewandte Sprach- und Kulturwissenschaft

- **Post- und Besucheranschrift:**
An der Hochschule 2, 76711 Germersheim,
Tel. Sammelnummer (0 72 74) 5 08-0,
Fax 5 08-4 29
- **Dekan:** Univ.-Prof. Dr. Karl-Heinz STOLL,
Zi. 107, Tel. (0 72 74) 5 08-1 07,
Sprechzeiten Di 15-16, Fax 5 08-4 07
- **Prodekan:** Univ.-Prof. Dr.
Andreas F. KELLETAT, Zi. 324,
Tel. (0 72 74) 5 08-3 24
- **Dekanat:**
Martina JESTER-ICKAS, Tel. (0 72 74) 5 08-1 05,
Gerda WAGNER, Tel. (0 72 74) 5 08-4 05,
Zi 105 (Hauptgebäude)
- **Studierendensekretariat:**
Zi. 104 (Hauptgebäude),
Angelika HÜTTENBERGER, Regierungs-Ober-
inspektorin, Tel. (0 72 74) 5 08-1 04,
Zi. 103 (Hauptgebäude),
Andrea CENTNER, Johanna MATUSCHEK-
GUNDERMANN, Beatrix MÜLLER, Sprechzeiten
Mo-Fr 8-11.30, Tel. (0 72 74) 5 08-1 03
- **Verwaltung:**
Siegfried SCHÄFER, Amtsrat, Zi. 110
(Hauptgebäude), Tel. (0 72 74) 5 08-1 10,
Irmgard KOPF, Walter HÖRNER, Zi. 112
(Hauptgebäude), Tel. (0 72 74) 5 08-1 12,
Fax 5 08-4 12
- **Personalrat:**
Vors.: Johanna MATUSCHEK-GUNDERMANN,
Tel. (0 72 74) 5 08-0/1 01
- **Fachbereichsbibliothek:**
Hauptgebäude, 1. OG
Leiter: Dipl.-Bibl. Hermann WETTSTEIN,
Bibliothek-Amtmann, Zi. 215,
Tel. (0 72 74) 5 08-2 15, Fax 5 08-4 11
Öffnungszeiten:
• Lesesaal, Zi. 214: Mo-Fr 8-20, Sa 9-12
• Ausleihe, Zi. 211:
Mo-Do 9-11.45, 13-16, Fr 9-11.45
Öffnungszeiten während der vorlesungsfreien
Zeit werden durch Aushang bekanntgegeben.
- **Sprachtechnische Einrichtungen für Forschung
und Lehre**
Leiter: Dipl.-Ing. (FH) Stefan HÜTTENBERGER,
neues Hs-Gebäude, Zi. 332, Tel. (0 72 74) 5 08-3
32, Fax 5 08-4 32
- **Computeranlagen für Forschung und Lehre**
Frank KRÜGER M.A., Zi. 148,
Tel. (0 72 74) 5 08-1 48
- **Allgemeiner Studierenden-Ausschuß**
Hauptgebäude, Zi. 140, Tel. (0 72 74) 5 08-1 40
Sprechzeiten Mo-Fr 12-13,
im übrigen s. AStA-Brett
- **Camerata vocale (Studentenchor des FB 23)**
Leitung: OStR Klaus BRAUN,
Tel. (0 63 41) 6 35 97
Auskunft: Axel MÜLLER,
Tel. (0 72 74) 62 38,
Probe: Donnerstag 20 Uhr im Fachbereich

Informationen für Studierende

Studienfächer und -abschlußmöglichkeiten

DÜ = Diplom-Übersetzer

DD = Diplom-Dolmetscher

AGÜ = Akademisch geprüfter Übersetzer

Institut/Fach	Erstfachsprache			Zweitfachsprache	
	DÜ	DD	AGÜ	DÜ	DD
<i>Germanistisches Institut:</i>					
Germanistik, bes. Deutsch als Fremdsprache	X	X	X		
Niederländisch				X	X
<i>Institut für Anglistik und Amerikanistik (IAA):</i>					
Anglistik und Amerikanistik (britisches bzw. amerikanisches Englisch, nur mit Vorkenntnissen)	X	X	X	X	X
<i>Institut für Französische und Italienische Sprache und Kultur (IFISK): Romanistik mit den Sprachen:</i>					
Französisch (nur mit Vorkenntnissen)	X	X	X	X	X

Institut/Fach	Erstfachsprache			Zweitfachsprache	
	DÜ	DD	AGÜ	DÜ	DD
Italienisch	X	X	X	X	X
<i>Institut für Spanische und Portugiesische Sprache und Kultur (ISPSK):</i>					
Spanisch	X	X	X	X	X
Portugiesisch	X		X	X	
<i>Institut für Slavistik (IS): Slavistik mit den Sprachen:</i>					
Russisch	X	X	X	X	X
Polnisch	X		X	X	
<i>Institut für Arabische Sprache und Kultur (IASK):</i>					
Arabisch	X		X	X	
<i>Abteilung für Chinesische Sprache und Kultur:</i>					
Chinesisch	X		X	X	
<i>Abteilung für Neugriechische Sprache und Kultur:</i>					
Neugriechisch	X		X	X	

Zulassungsbeschränkung:

Die Fächer Englisch, Französisch und Spanisch sind zulassungsbeschränkt. Zulassungsanträge sind an das Studierendensekretariat des FB 23 zu richten.

Als weitere Zweitfachsprachen mit dem Ziel der Diplomprüfung sind gleichzeitig alle Fremdsprachen wählbar, die im Erst- oder Zweifach angeboten werden, für Akademisch geprüfte Übersetzer (6-Semester-Kurzstudium) nur solche, die im Erstfach angeboten werden.

Amt für Ausbildungsförderung

Außenstelle Germersheim
Siegfried AURER-BUSCH, Buchst. A-J,
Elke MOSSGRABER, Buchst. J-Z,
Ursula KIEFER, Sekretärin,
Sprechzeiten Di, Do 8.30-11.30, Tel. (0 72 74)
5 08-1 19

Förderung und Sozialberatung am FASK

Angelika HÜTTENBERGER, Zi. 104, Altbau, Mo-Fr 8-11.30, Tel. (0 72 74) 5 08-1 04
Beratung bei Problemen der Studienfinanzierung, Aufenthalts- und Arbeitserlaubnis, Versicherungen. Sozialberatung für Schwangere, Studierende mit Kindern, Behinderte und Ausländer

Studienfachberatung

Nach Vereinbarung.

Beraterin: Wiss. Ang. Riitta VALLE,
Sprechstunden während der Vorlesungszeit
Mi 15-16 und Do 10.15-11.45, R 106
(Hauptgebäude), Tel. (0 72 74) 5 08-1 06

Vertrauensdozenten für ausländische Studierende

Fachbereich Angewandte
Sprach- und Kulturwissenschaft,
An der Hochschule 2, 76711 Germersheim,
Tel. (0 72 74) 50 80

- Dr. Paul FOSTER, Akad. Auslandsamt,
Sprechzeiten Do 16-17
- Wiss. Ang. Johann BRESTYENSKY
M.A., Zi. 136, Sprechzeiten Mo 8-9
- Dr. Rainer KOHLMAYER, Zi. 379, Tel. (0 72 74)
5 08-3 79,
Sprechzeiten Mo 12-13
- Wiss. Ang. Klaus VON SCHILLING M.A.,
Zi. 323, Sprechzeiten Di 10-11, Do 15-16
- Wiss. Ang. Riitta VALLE, Mag. Phil.,
Sprechzeiten n. V.
- Wiss. Ang. Dr. Johannes WESTENFELDER,
Sprechzeiten n. V.

Studien-, Prüfungs- und Promotionsordnungen

DIPLOM-ÜBERSETZER/INNEN, DIPLOM-DOLMETSCHER/INNEN

Die Studien- und Prüfungsordnung für die Studiengänge für Diplom-Übersetzer/innen und Diplom-Dolmetscher/innen am Fachbereich Angewandte Sprach- und Kulturwissenschaft der Johannes Gutenberg-Universität Mainz in Germersheim ist in der Verwaltung gegen die Schutzgebühr von 3,50 DM erhältlich.

- Prüfungsausschuß: Univ.-Prof. Dr. K. PÖRTL (Vorsitzender); Mitglieder: Univ.-Prof. Dr. H. W. DRESCHER, Univ.-Prof. Dr. K. P. LINDER, Univ.-Prof. Dr. N. SALNIKOW, Dr. R. KOHLMAYER, Dr. R. MIKUS, Günter ILLER.

Komm. Leiter des Prüfungsamtes: Dipl.-Dolm. Günter ILLER. Geschäftsstelle: Ursula CZERNI, Sylvia GÖTZ, Roswitha VOGLER, Hauptgebäude des FASK, Zi. 121, Sprechzeiten Mo-Do 8-16, Fr 8-13, Tel. (0 72 74) 5 08-1 21

AKADEMISCH GEPRÜFTE ÜBERSETZER/INNEN

Die Studienordnung für den Studiengang für Akademisch geprüfte Übersetzer/innen am Fachbereich Angewandte Sprach- und Kulturwissenschaft der Johannes Gutenberg-Universität Mainz in Germersheim ist im Studierendensekretariat erhältlich. Dort ist ebenfalls die Ordnung für die Prüfung zur Erlangung des Grades eines bzw. einer Akademisch geprüften Übersetzers/in am Fachbereich Angewandte Sprach- und Kulturwissenschaft der Johannes Gutenberg-Universität Mainz in Germersheim gegen die Schutzgebühr von 3,50 DM erhältlich.

- Prüfungsausschuß: s. unter Diplom-Übersetzer/innen, Diplom-Dolmetscher/innen

PROMOTION

Die Promotionsordnung der Fachbereiche 11-16 und 23 der Johannes Gutenberg-Universität Mainz ist in der Verwaltung gegen die Schutzgebühr von 1.- DM erhältlich.

Ein weiterführendes Graduiertenstudium bietet die Möglichkeit zur Promotion. Voraussetzung ist ein

am FB 23 abgeschlossenes Studium. Ein fachlich gleichwertiges Studium an wissenschaftlichen Hochschulen des In- und Auslandes kann anerkannt werden.

ERGÄNZUNGSSTUDIUM

»LEHRER FÜR KINDER MIT FREMDER MUTTERSPRACHE«

Der vorläufige Studienplan für den Studiengang »Lehrer für Kinder mit fremder Muttersprache« (Ergänzungsstudium) an der Universität Koblenz-Landau und am Fachbereich Angewandte Sprach- und Kulturwissenschaft der Johannes Gutenberg-Universität Mainz in Germersheim ist im Institut für interkulturelle Bildung, Marktstr. 46, 76829 Landau, Tel. (0 63 41) 40 28 erhältlich (für Italienisch und Türkisch).

ZUSATZSTUDIUM

»DEUTSCH ALS FREMDSPRACHE – AUSLÄNDERPÄDAGOGIK«

Die Studienordnung für das Zusatzstudium »Deutsch als Fremdsprache – Ausländerpädagogik« mit dem Ziel des Erwerbs eines Zusatzzertifikats am Fachbereich Angewandte Sprach- und Kulturwissenschaft der Johannes Gutenberg-Universität Mainz in Germersheim und an der Universität Koblenz-Landau ist im Institut für interkulturelle Bildung, Marktstr. 46, 76829 Landau, Tel. (0 63 41) 40 28 erhältlich.

VOLLINTEGRIERTES AUSLANDSSTUDIUM MIT MEHRFACHDIPLOM

Im Rahmen des Aktionsprogramms der Europäischen Gemeinschaft zur Förderung der Mobilität von Hochschulstudenten (ERASMUS) können in den Sprachen Deutsch (für Ausländer), Englisch und Französisch aufgrund der Voraussetzungen eines gemeinsamen vollintegrierten Studiums von einem Jahr an Partneruniversitäten im Ausland zwei national anerkannte akademische Grade, zusammengefaßt zu einem Mehrfachdiplom, erworben werden. Auskunft erteilt der ERASMUS-Beauftragte des Fachbereichs.

Wissenschaftliche Einrichtungen

Integrierte wissenschaftliche Einrichtungen mit eigener Leitung, ohne eigene Verwaltung.

Institut für Allgemeine Sprach- und Kulturwissenschaft (IASPK)

- Leitung:
Univ.-Prof. Dr. D. HUBER,
Geschäftszimmer: Johanna WISMETH,
Zi. 249, Tel. (0 72 74) 5 08-2 49, Fax 5 08-4 49
- Universitätsprofessor:
Dr. H. GÖHRING
- Wiss. Mitarbeiter:
Dr. R. RAPP (Informationswissenschaft),
Dr. S. GÖPFERICH (Allgemeine und Angewandte Sprachwissenschaft)
H. SATTEL (Datenverarbeitung),
Dr. P. A. SCHMITT (Terminologie),
V. SRINIVASAN (Allgemeine und Angewandte Sprachwissenschaft)

Germanistisches Institut (GI)

- Leitung: Univ.-Prof. Dr. A. F. KELLETAT,
Sprechstd. Di 15-16, Do 10-11,
Geschäftszimmer: Rosita FRISCH-KLEE,
Zi. 322, Tel. (0 72 74) 5 08-3 22
- Wiss. Mitarbeiter:
Dr. J. ALTHAUS, Dr. H. BOPST, J. BRESTYENSKY, C. CHABASSE, C. JACOBS-HENKEL, Dr. R. KOHLMAYER, C. Mc TAGUE, K. VON SCHILLING M.A., R. VALLE, Dr. J. WESTENFELDER

Institut für Anglistik und Amerikanistik (IAA)

- Geschäftsführender Leiter:
Univ.-Prof. Dr. H. W. DRESCHER,
Geschäftszimmer: Heide CECH, Heidemarie FETH, Brigitte BUTTERWORTH, Zi. 247, Tel. (0 72 74) 5 08-2 47
- Universitätsprofessoren:
Dr. R. VON BARDELEBEN (beurlaubt),
Dr. K.-H. STOLL
- Wiss. Mitarbeiter:
A. C. DAVIS, Dr. P. FOSTER, E. FRIEDRICH (beurlaubt), R. FRIESE, Dr. S. HAGEMANN, M. HANN, R. HENNINGE, W. HÖFLE, Dr. H. HÖNIG, Dr. D. KIRALY, P. KUSSMAUL, Ph. D., M. MAYER, Dr. S. MATTER-SEIBEL, Dr. R. MIKUS, P. MONKS, Dr. K.-J. POPP, V. RAATZ, D. ROBINSON, S. RÜTTGERS, D. SAWYER, Dr. K. SCHMIDT, Dr. P. A. SCHMITT, C. TOWNSEGER, C. TÜRK, Dr. H. VÖLKELE, R. WALKER

- Scottish Studies Centre (Forschungsabteilung):
Univ.-Prof. Dr. H. W. DRESCHER,
Dr. S. HAGEMANN,
G. KRISTMANNSON
- Lehrbeauftragter: Dr. D. STRAUSS

Institut für Französische und Italienische Sprache und Kultur (IFISK)

- Geschäftsführender Leiter:
Univ.-Prof. Dr. K.-P. LINDER,
Geschäftszimmer:
Elke BUTZ, Marlies ZIEHL,
Zi. 342, Tel. (0 72 74) 5 08-3 42
- Univ.-Prof. Dr. P. SCHUNCK
- Wiss. Mitarbeiter:
D. ANDRES, J. AUBRON, Dr. B. BAUSKE, Dr. D. VON BUBNOFF, Dr. F. CHILLEMI JUNGEMANN, Dr. G. GILMOZZI, G. ILLER, Dr. S. KUPSCH-LOSEREIT, A. MANGELS, J. NEFF, H. OFFEN, Ch. PÉLÉGRY, Dr. J. PICARD, Dr. A. POHLE, S. PUTZ-THATE, Dr. J. RATHJE, S. SCHÄTTLEHUG, D. STEHL, Dr. J.-F. TONARD, G. WEIS, E. WIESMANN, M.-F. WESTENFELDER-STRAUB

Institut für Spanische und Portugiesische Sprache und Kultur (ISPSK)

- Geschäftsführender Leiter:
Univ.-Prof. Dr. K. PÖRTL,
Geschäftszimmer:
Gisela DÖRNER, Marion WELLER,
Zi. 144, Tel. (0 72 74) 5 08-1 44, Fax 5 08-4 44
- Univ.-Prof. Dr. M. PERL
- Wiss. Mitarbeiter:
H. BANZO Y SÁENZ DE MIERA (beurlaubt), Dr. M. BETZ, M. COTILLAS, D. DIAZ PRIETO, Dr. S. GELOS, M. Ch. HAACK, H. HÄRTINGER, E. K. MÜLLER, Dr. N. RIVERO SALAVERT, J. RÖMER, M.-M. SÁNCHEZ, A. SANTOS, H.-J. SCHAEFFER, C. WEEGE, A. WODTKE

Institut für Slavistik (IS)

- Geschäftsführender Leiter:
Univ.-Prof. Dr. N. SALNIKOW,
Geschäftszimmer: Ursula KIEFER,
Zi. 363, Tel. (0 72 74) 5 08-3 63
- Univ.-Prof. Dr. E. WORBS

- **Wiss. Mitarbeiter:**
K. BIELAWSKA-ELLERMEIER, V. BUYKO, P. ELLERMEIER, U. ENDELL-STEIERT, Dr. G. KOBRO, P. LENZ, P. RUPPERT, Dr. E.-M. SALNIKOW-RITTER, Dr. B. SENDERO

Institut für Arabische Sprache und Kultur (IASK)

- **Leitung:** Univ.-Prof. Dr. M. FORSTNER, Geschäftszimmer: Christine PLAGGEMEIER, Zi. 371, Tel. (0 72 74) 5 08-3 71
- **Univ.-Prof. Dr. H.-R. SINGER** (emeritiert)
- **Wiss. Mitarbeiter:**
M. ALAOU, Dr. L. KROPFITSCH, S. M. RIZK

ABTEILUNG FÜR CHINESISCHE SPRACHE UND KULTUR

- **Leitung:** N. N.
Geschäftszimmer: N. N., Zi. 375, Tel. (0 72 74) 5 08-3 75
- **Wiss. Mitarbeiter:**
Dr. S. B. HOH, Dr. P. KUPFER, Dr. Z. ZHANG

ABTEILUNG FÜR NEUGRIECHISCHE SPRACHE UND KULTUR

- **Leitung:** Univ.-Prof. Dr. H. RUGE,
Geschäftszimmer: Ilona MONDEN,
Zi. 115, Tel. (0 72 74) 5 08-1 15, Fax 5 08-4 13
- **Wiss. Mitarbeiter:**
K. GLYKIOTI, A. KALPAKIDOU

Lehreinheiten:

FACHGRUPPEN

- **Dolmetschen:** Leiter: Dr. H. HÖNIG
- **Übersetzen:** Leiter: Dr. P. KUSSMAUL
- **Fachsprachen:**
Leiterin: Dr. S. KUPSCH-LOSEREIT
- **Terminologie:** Leiter: Dr. P. A. SCHMITT

ERGÄNZUNGSFÄCHER

- **Wirtschaft:** Dr. R. MIKUS (Leiter)
- **Technik:** R. TORKA
- **Recht:** Dr. G. WISSING
- **Medizin:** Dr. Ch. BEYERLEIN-BUCHNER

Personalteil

Bedienstete der Universität

Professoren

UNIVERSITÄTSPROFESSOREN AUF LEBENSZEIT

- BARDELEBEN, Renate von, (beurlaubt), Dr. phil., *Englische Philologie m. bes. Berücksichtigung der Amerikanistik*, Hauptgebäude, Zi. 243, Tel. (0 72 74) 5 08-2 43, Sprechstd. Di 11-12. Privat: Johann-Sebastian-Bach-Straße 7, 76726 Germersheim
- BLANKE, Gustav H., Dr. phil. (emeritiert), *Anglistik-Amerikanistik*. Privat: Mozartstraße 10, 76726 Germersheim, Tel. (0 72 74) 13 58
- DRESCHER, Horst W., Dr. phil., *Englische Philologie*, Zi. 240, Hauptgebäude, Tel. (0 72 74) 5 08-2 40, Sprechstd. Di 14-15. u. n. V. Privat: Kurt-Schumacher-Ring 6, 76756 Bellheim, Tel. (0 72 72) 89 31
- FORSTNER, Martin, Dr. phil., *Islamische Philologie und Islamkunde*, Zi. 372, neues Hs-Gebäude, Tel. (0 72 74) 5 08-3 72, Sprechstd. Di 11-12. Privat: Rietburgstr. 9, 67377 Gommersheim, Tel. (0 63 27) 51 09
- GÖHRING, Heinz, Dr. phil., Dipl.-Dolmetscher, *Sprach- und Kulturosoziologie*, Zi. 252, Hauptgebäude, Tel. (0 72 74) 5 08-2 52, Sprechstd. Di 8.30-9.30. Privat: Richthofenstr. 8, 76726 Germersheim, Tel. (0 72 74) 7 75 85, Fax (0 72 74) 7 75 85
- HUBER, Dieter, Fil.dr. (Universität Göteborg), *Allgemeine und Angewandte Sprachwissenschaft*, Zi. 251, Hauptgebäude, Tel. (0 72 74) 5 08-2 51, Sprechstd. Mi 11-13. Privat: Tournuser Platz 2, 76726 Germersheim, Tel. (0 72 74) 88 28
- KELLETAT, Andreas F., Dr. phil., *Interkulturelle Germanistik*, Zi. 324, neues Hs-Gebäude, Tel. (0 72 74) 5 08-3 24, Sprechstd. Di 16-18. Privat: B 7, 9, 68159 Mannheim, Tel. (06 21) 10 39 20
- LINDER, Karl Peter, Dr. phil., *Romanistik*, Zi. 345, Tel. (0 72 74) 5 08-3 45, neues Hs-Gebäude, Sprechstd. Do ab 10.30. Privat: Am Woog 8, 76863 Herxheim, Tel. (0 72 76) 86 70
- MAYER, Gerhart, Dr. phil., Dr. sc. rel. (emeritiert), *Germanistik*. Privat: Gabriel-Biel-Str. 8, 67346 Speyer, Tel. (0 62 32) 9 37 88
- PERL, Matthias, Dr. phil., *Romanistik m. bes. Berücksichtigung des Portugiesischen*, Hauptgebäude, Zi. 253, Tel. (0 72 74) 5 08-2 53, Sprechstd. Di 18-19.30. Semesteranschrift: An der Hochschule 3, 76726 Germersheim. Privat: Ecksteinstr. 56, 04277 Leipzig, Tel. (03 41) 32 62 72

- PÖRTL, Klaus, Dr. phil., *Romanische Philologie m. bes. Berücksichtigung der Hispanistik*, Zi. 250, Hauptgebäude, Tel. (0 72 74) 5 08-2 50, Sprechstd. Mi 12-13. Privat: Paradeplatz 4, 76726 Germersheim, Tel. (0 72 74) 41 47
- RUGE, Hans, Dr. phil., *Neogräzistik*, Zi. 113, Hauptgebäude, Tel. (0 72 74) 5 08-1 13, Sprechstd. Di 10-11. Privat: Ludwigstr. 5, 76726 Germersheim, Tel. (0 72 74) 7 61 45
- SALNIKOW, Nikolai, Dr. phil., Dipl.-Dolmetscher, *Slavistik*, Zi. 365, neues Hs-Gebäude, Tel. (0 72 74) 5 08-3 65, Sprechstd. Di 12-13. Privat: Berwartsteinstr. 1, 76726 Germersheim, Tel. (0 72 74) 26 20
- SCHUNCK, Peter, Dr. phil., *Romanistik*, Zi. 353, neues Hs-Gebäude, Tel. (0 72 74) 5 08-3 53, Sprechstd. Mi ab 10. Privat: Stöberstr. 6, 67346 Speyer, Tel. (0 62 32) 7 69 29
- SINGER, Hans-Rudolf, Dr. phil. (emeritiert), *Semiotik*, Zi. 370, neues Hs-Gebäude, Tel. (0 72 74) 5 08-3 70. Privat: Bahnhofstraße 6, 76726 Germersheim, Tel. (0 72 74) 12 14
- STOLL, Karl-Heinz, Dr. phil., *Englische Philologie*, Zi. 244, Hauptgebäude, Tel. (0 72 74) 5 08-2 44, Sprechstd. Di 14-15. Privat: Königsberger Str. 20, 74915 Waibstadt, Tel. (0 72 63) 25 98
- WORBS, Erika, Dr. phil., Dipl.-Dolmetscherin, *Polonistik*, Zi. 378, neues Hs-Gebäude, Tel. (0 72 74) 5 08-3 78, Sprechstd. Mi 11-12. Privat: Alois-Gruber-Weg 40, 67346 Speyer, Tel. (0 62 32) 7 99 98
- Privatdozent**
- KOHLMAYER, Rainer, Dr. phil. habil., Wiss. Ang., *Interkulturelle Germanistik*, Zi. 379, Tel. (0 72 74) 5 08-3 79, Sprechstd. Mo 12-13. Privat: Bel Air 39, F- 67630 Lauterbourg, Tel. 88 94 83 84
- Wissenschaftliche Mitarbeiter**
- ALAOUI MHAMDI, Mohammed, Dipl.-Übersetzer, *Arabisch*, Zi. 118. Privat: Jakobstr. 19, 76726 Germersheim, Tel. (0 72 74) 41 29
- ALTHAUS, Johanna, Dr. phil., Akad. Direktorin, *Niederländisch*, Tel. (0 72 74) 5 08-3 67, Sprechstd. n. d. Vorlesungen. Privat: 54317 Morscheid, Tel. (0 65 00) 80 33. Semesteranschrift: Toumuser Platz 2, 76726 Germersheim, Tel. (0 72 74) 84 48
- ANDRES, Dörte, Dipl.-Dolmetscherin, Wiss. Ang., *Französisch*, Zi. 356, neues Hs-Gebäude, Tel. (0 72 74) 5 08-3 56. Privat: Vorholzstr. 41, 76137 Karlsruhe
- AUBRON, Jacques, Dipl.-Übersetzer, *Französisch*. Privat: Lerchesflurweg 49, 66119 Saarbrücken, Tel. (06 81) 5 13 56
- BANZO Y SAENZ DE MIERA, Helga, Dipl.-Übersetzerin, Wiss. Ang. (beurlaubt), *Spanisch*, Sprechstd. n. d. Vorlesungen. Privat: August-Keiler-Straße 31, 76726 Germersheim
- BAUSKE, Bernd, Dr., Wiss. Ang., *Französisch*. Privat: Neuffenstr. 42, 73207 Plochingen
- BETZ, Manfred, Dr. phil., Akad. Direktor, *Spanisch*, Zi. 248, Tel. (0 72 74) 5 08-2 48, Hauptgebäude, Sprechstd. Do 11.45-13. Privat: Am Wörthberg 2, 76771 Hördt, Tel. (0 72 72) 87 01
- BIELAWSKA-ELLERMEIER, Krystyna, Dipl.-Übersetzerin, Wiss. Ang., *Polnisch und Russisch*, Zi. 364, Tel. (0 72 74) 5 08-3 64, Sprechstd. Mo 9.45-10.30. Privat: Madenburgstraße 2, 76726 Germersheim
- BIGELL, Werner, Dipl.-Übersetzer, Wiss. Ang., *Englisch*, Zi. 241, Tel. (0 72 74) 5 08-2 41. Privat: Am Meßplatz 7, 76726 Germersheim, Tel. (0 72 74) 7 73 81
- BOPST, Hajo, Dr. phil., Wiss. Ang., *Deutsch*, Zi. 120, Tel. (0 72 74) 5 08-1 20, Sprechstd. Mi 15-16. Privat: 3, rue du vieux marché aux vins, F-67000 Strasbourg, Tel. (00 33) 88 52 99 57
- BRESTYENSKY, Johann, M.A., Wiss. Ang., *Deutsch*, Zi. 379, neues Hs-Gebäude, Tel. (0 72 74) 5 08-3 79, Sprechstd. Mo 8-9. Privat: Wespinstr. 14, 68165 Mannheim, Tel. (06 21) 44 91 09
- BUBNOFF, Daria von, Dr. iur., Wiss. Ang., *Italienisch*, Zi. 344, neues Hs-Gebäude, Sprechstd. n. d. Vorlesungen. Privat: Nadlerstr. 13 A, 69226 Nußloch, Tel. (0 62 24) 1 29 96
- BUYKO, Valerij, Dipl.-Ing. (UdSSR), Akad. OR, *Russisch*, Zi. 364, Tel. (0 72 74) 5 08-3 64, Sprechstd. Do 10-11. Privat: August-Keiler-Straße 35, 76726 Germersheim
- CHABASSE, Catherine, Wiss. Ang., *Deutsch*. Privat: Turmbergstr. 4, 76227 Karlsruhe
- CHILLEMI JUNGSMANN, Francesca, Dottore in Lettere/Univ. Padua, Wiss. Ang., *Deutsch, Italienisch, Ergänzungsstudium »Lehrer für Kinder mit fremder Muttersprache«*, Zi. 120, neues Hs-Gebäude, Tel. (0 72 74) 5 08-1 20, Sprechstd. n. d. Vorlesungen. Privat: Ulrich-von-Hutten-Str. 3, 76829 Landau, Tel. (0 63 41) 3 28 92
- COTILLAS, Mariá, Wiss. Ang., *Spanisch*. Privat: Friedenstr. 20, 67067 Ludwigshafen
- DAVIS, A. C., Dipl.-Dolmetscherin, Wiss. Ang., *Englisch*, Sprechstd. n. V.. Privat: Ladenburger

- Str. 55, 69120 Heidelberg, Tel. (0 62 21) 41 05 07
- DIAZ PRIETO, David, Dipl. Übersetzer, Wiss. Ang., *Deutsch, Spanisch*. Privat: Hauptstraße 42, 67466 Lambrecht
- ELLERMEIER, Peter, Dipl.-Übersetzer, Wiss. Ang., *Russisch*, Zi. 364, Tel. (0 72 74) 5 08-3 64, Sprechstd. Mi 15-16. Privat: Madenburgstraße 2, 76726 Germersheim
- ENDELL-STEIERT, Ulrike, Dipl.-Dolmetscherin, Wiss. Ang., *Russisch*, Zi. 364, Tel. (0 72 74) 5 08-3 64, Sprechstd. Di 11.45-12.30. Privat: In der Achen 11, 67435 Neustadt
- FOSTER, Paul, Dr. phil., M.A., Wiss. Ang., *Englisch*, Zi. 106, Tel. (0 72 74) 5 08-1 06, Sprechstd. Mi 11-12. Privat: Königsberger Str. 21, 74889 Sinsheim-Steinsfurt
- FRIEDRICH, Elspeth, B.A., Wiss. Ang. (z. Zt. beurlaubt), *Englisch*. Privat: Rosenweg 4, 76351 Linkenheim-Hochstetten
- FRIESE, Ralf, Dipl.-Dolm., *Englisch*, Zi. 136, Hauptgebäude, Tel. (0 72 74) 5 08- 1 36. Privat: Veilchenstr. 12, 76571 Gaggenau, Tel. (0 72 25) 59 22
- GELOS, Sigrid, Dr. phil., Wiss. Ang., *Spanisch*, Sprechstd. n. d. Vorlesungen. Privat: Tournuser Platz 2, 76726 Germersheim, Tel. (0 72 74) 38 36
- GILMOZZI, Giulio, Dottore in Lingue e Letterature straniere, Wiss. Ang., *Italienisch*, Zi. 343, neues Hs-Gebäude, Sprechstd. n. d. Vorlesungen. Privat: Im Steingebiß 5, 76829 Landau, Tel. (0 63 41) 6 31 13
- GLYKIOTI, Konstantina, M.A., *Neugriechisch*, Zi. 116, Tel. (0 72 74) 508-116, Sprechstd. n. V. Privat: Eichendorffstr. 4, 68167 Mannheim, Tel. (0 62 1) 3 66 74
- GÖPFERICH, Susanne, Dr. phil., Dipl.-Übersetzerin, *Allgemeine und Angewandte Sprachwissenschaft*, Zi. 249, Tel. (0 72 74) 508-249. Privat: Theodor-Heuss-Str. 60a, 76726 Germersheim, Tel. (0 72 74) 38 62
- GÖRKE, Lothar, Dipl.-Übersetzer, Wiss. Ang., *Englisch*, Zi. 239, Hauptgebäude, Tel. (0 72 74) 5 08-2 39. Privat: An der Hochschule 11, 76726 Germersheim
- HAACK, Christina Maria, Dipl.-Dolmetscherin, Wiss. Ang., *Spanisch*. Privat: Beethovenstr. 27, 53115 Bonn, Tel. (02 28) 65 54 40, Fax 63 95 06
- HAGEMANN, Susanne, Dr. phil., Wiss. Ass., *Englisch*, Zi. 242, Hauptgebäude, Tel. (0 72 74) 5 08-2 42
- HANN, Michael L., Wiss. Ang., *Englisch*, Zi. 136, Tel. (0 72 74) 5 08-1 36. Privat: Oberkehrigasse 5, 76879 Hochstadt
- HÄRTINGER, Heribert, Dipl.-Übersetzer, Dipl.-Exportwirt (E.A.), *Spanisch*. Privat: Friedrich-Ebert-Str. 13, 76726 Germersheim, Tel. (0 72 74) 7 71 82
- HENNINGE, Richard, Wiss. Ang., *Englisch*, Zi. 241, Hauptgebäude, Tel. (0 72 74) 5 08-2 41. Privat: Marktstr. 66, 76829 Landau
- HOH, Sim Bin, Dr. phil., Wiss. Ang., *Chinesisch*, Zi. 377, neues Gebäude, Tel. (0 72 74) 5 08-3 77, Sprechstd. Mi 10.30-11.30. Privat: Kirchenplatz 17, 76726 Germersheim, Tel. (0 72 74) 31 53
- HÖFLE, Waltraud, Dipl.-Dolmetscherin, Wiss. Ang., *Englisch*, Zi. 136, Hauptgebäude, Tel. (0 72 74) 5 08-1 36. Privat: Bahnhofstr. 2a, 76726 Germersheim, Tel. (0 72 74) 7 62 25
- HÖNIG, Hans G., Dr. phil., Akad. Direktor, *Englisch*, Zi. 118, Sprechstd. Fr 14.30-15.15. Privat: Oberehnheimer Str. 15, 76829 Landau, Tel. (0 63 41) 3 22 84
- ILLER, Günter, Dipl.-Dolmetscher, Wiss. Ang., *Französisch*, Zi. 121, Tel. (0 72 74) 5 08-1 21, Sprechstd. Mi ab 11.30. Privat: Wattkopfstr. 18b, 76189 Karlsruhe, Tel. (0 72 1) 57 18 48
- JACOBS-HENKEL, Caroline, Dipl.-Übersetzerin, Wiss. Ang., *Niederländisch*, Zi. 367, neues Hs-Gebäude, Tel. (0 72 74) 5 08-3 67. Privat: Buchenweg 5, 76726 Germersheim, Tel. (0 72 74) 7 73 17
- KALPAKIDOU, Anastasia, Wiss. Ang., *Neugriechisch*, Zi. 116, Tel. (0 72 74) 508-116, Sprechstd. n. V. Privat: Hermann-Gmeiner-Str. 9, 76726 Germersheim, Tel. (0 72 74) 7 71 75
- KIRALY, Donald, Dr. phil. (USA), Wiss. Ang., *Englisch*, Zi. 241, Hauptgebäude, Tel. (0 72 74) 5 08-2 41. Privat: Madenburgstr. 15, 76726 Germersheim
- KOBRO, Georg, Dr. phil., M.A., Staatl. gepr. Übersetzer und Dolmetscher, Wiss. Ang., *Russisch*, Zi. 364, Tel. (0 72 74) 5 08-3 64, Sprechstd. Di 18-19. Privat: August-Keiler-Straße 35, 76726 Germersheim, Tel. (0 72 74) 34 88
- KROPFITSCH, Lorenz, Dr. phil., Dipl.-Dolmetscher, Wiss. Ang., *Arabisch, Deutsch*, Tel. (0 72 74) 5 08-1 18, Sprechstd. n. d. Vorlesungen. Privat: Breslauer Straße 1A, 76726 Germersheim, Tel. (0 72 74) 31 51
- KRÜGER, Frank, M.A., Zi. 148, Hauptgebäude, Tel. (0 72 74) 5 08-1 48. Privat: Waldstr. 17, 76831 Muehlhofen, Fax (0 63 49) 58 36

- KUPFER, Peter, Dr. phil. habil., Akad. OR, *Chinesisch*, Zi. 377, neues Hs-Gebäude, Tel. (0 72 74) 5 08-3 77. Privat: Druslachstr. 21, 67360 Lingenfeld, Tel. (0 63 44) 81 63
- KUPSCH-LOSEREIT, Sigrid, Dr. phil., Akad. Direktorin, *Französisch*, Zi. 137, Hauptgebäude, Tel. (0 72 74) 5 08-1 37, Sprechstd. Mi 12.30-13.30. Privat: Ladenburger Str. 70, 69120 Heidelberg, Tel. (0 62 21) 47 59 31
- KUSSMAUL, Paul, Ph. D. (Bristol), Akad. Direktor, *Englisch*, Zi. 137, Tel. (0 72 74) 5 08-1 37. Privat: Schlettstadter Str. 12, 76829 Landau, Tel. (0 63 41) 3 03 38
- LENZ, Peter, mgr./Univ. Breslau, Wiss. Ang., *Polnisch*, Zi. 364, Tel. (0 72 74) 5 08-3 64, Sprechstd. Di 10. Privat: Posthusstraße 3b, 76726 Germersheim, Tel. (0 72 74) 45 88
- MANGELS, Anja. Privat: Neckarstaden 54, 68117 Heidelberg
- MATTER-SEIBEL, Sabina, Dr. phil., Wiss. Ang., *Englisch*, Zi. 241, Tel. (0 72 74) 5 08-2 41. Privat: Geschwister-Scholl-Str. 2, 76726 Germersheim, Tel. (0 72 74) 12 52
- MAYER, Magdalen, Dipl.-Übersetzerin, *Englisch*, Zi. 239, Hauptgebäude, Tel. (0 72 74) 5 08-2 34. Privat: Hauptstr. 49, 76726 Germersheim, Tel. (0 72 74) 17 58
- MCTAGUE, Claire. Privat: T 3, 21, 68161 Mannheim
- MIKUS, Rudolf, Dr. rer. pol., Dipl.-Volkswirt, Dipl.-Übersetzer, Akad. Direktor, *Wirtschaftswissenschaften*, *Englisch*, Zi. 111, Hauptgebäude, Tel. (0 72 74) 5 08-1 11, Sprechstd. Do ab 10 c.t. Privat: Schlesierstr. 2, 67360 Lingenfeld, Tel. (0 63 44) 21 75
- MONKS, Paul, M.A. (Glasgow), Wiss. Ang., *Englisch*, Zi. 136, Tel. (0 72 74) 5 08-1 36, Sprechstd. Do 14-15. Privat: Am Fronacker 19, 76829 Landau-Mörzheim, Tel. (0 63 41) 3 14 45
- MÜLLER, Eva Katrin, Wiss. Ang., *Spanisch*, Zi. 225, Tel. (0 72 74) 508-225
- NEFF, Jacqy, Dipl.-Dolmetscher, Wiss. Ang., *Französisch*, Sprechstd. n. d. Vorlesungen. Privat: Robert-Seither-Str. 23, 76761 Rülzheim, Tel. (0 72 72) 50 06
- OFFEN, Heinrich, Dipl.-Übersetzer, Wiss. Ang., *Italienisch*, Zi. 343, neues Hs-Gebäude. Privat: Am Rheinbuckel 23, 76185 Karlsruhe, Tel. (0 72 1) 75 86 77
- PICARD, Jacques, Dr., Dipl.-Dolmetscher (Univ. Straßburg), Wiss. Ang., *Französisch*, Tel. (0 72 74) 5 08-1 18, Sprechstd. n. d. Vorlesungen. Privat: 18, rue Philippe Grass, F- 67000 Strasbourg
- POHLE, Almut, Dr. phil., Akad. Direktorin, *Italienisch*, *Französisch*, Zi. 344, neues Hs-Gebäude, Tel. (0 72 74) 5 08-3 44, Sprechstd. n. V.. Privat: August-Keiler-Str. 35, Postfach 425, 76726 Germersheim, Tel. (0 72 74) 27 98
- POPP, Klaus-Jürgen, Dr. phil., M.A. (Arkansas), Akad. Direktor, *Englisch*, Sprechstd. n. d. Vorlesungen. Privat: Am Meßplatz 10, 76726 Germersheim, Tel. (0 72 74) 15 47
- PUTZ-THATE, Stefanie, Dipl.-Übersetzerin, Wiss. Ang., *Italienisch*, Zi. 343, neues Hs-Gebäude, Sprechstd. n. d. Vorlesungen. Privat: Hermann-Vollmer-Weg 6, 67346 Speyer, Tel. (0 62 32) 9 92 38
- PÉLÉGRY, Chantal, Dipl.-Übersetzerin, Wiss. Ang., *Französisch*, Tel. (0 72 74) 5 08-3 56, Sprechstd. n. d. Vorlesungen. Privat: Im Vogelgesang 76, 67346 Speyer
- RAATZ, Volker, Wiss. Ang., *Englisch*. Privat: Im Oberwald 44, 76726 Germersheim
- RAPP, Reinhard, Dr. rer. Soc., Dipl.-Informationswissenschaftler, *Allgem. u. Angewandte Sprachwissenschaft*, Zi. 148, Tel. (0 72 74) 5 08-1 48, Sprechstd. n. V.. Privat: An der Hochschule 2, 76711 Germersheim
- RATHJE, Jürgen, Dr. (Univ. Straßburg), Akad. Direktor, *Französisch*, *Italienisch*, Zi. 335, Sprechstd. Do 15.30-16.30. Privat: Friedenstr. 80, 75173 Pforzheim, Tel. (0 72 31) 2 30 46
- REINART, Sylvia, Dr. phil., Akad. Rätin, *Französisch*. Privat: 36, Rue Schwing F-67610 La Wantzenau
- RIVERO SALAVERT, Nicolas, Dr. phil. M.A., Wiss. Ang., *Spanisch*, Sprechstd. n. d. Vorlesungen. Privat: Landhausstr. 41, 76332 Bad Herrenalb, Tel. (0 70 83) 34 72, Fax (0 70 83) 36 52
- RIZK, Sayed Mohamed, B.A. (Alexandria/VAR), Wiss. Ang., *Arabisch*, *Deutsch*, Tel. (0 72 74) 5 08- 1 18, Sprechstd. n. d. Vorlesungen. Privat: Kirchenplatz 17, 76726 Germersheim, Tel. (0 72 74) 47 20
- ROBINSON, David J., B.Sc., Wiss. Ang., *Englisch*, Zi. 136, Hauptgebäude, Tel. (0 72 74) 5 08-1 36. Privat: Berolfweg 37, 69123 Heidelberg
- RÖMER, Jutta Isabel, Dipl.-Übersetzerin, Wiss. Ang., *Spanisch*, Sprechstd. n. d. Vorlesungen. Privat: Triftbrunnenweg 7, 67434 Neustadt, Tel. (0 63 21) 8 09 71
- RÜTTGERS, Signe, Dipl.-Übersetzerin, Wiss. Ang., *Englisch*, Zi. 136, Hauptgebäude, Tel. (0 72 74) 5 08-1 36. Privat: Danziger Str. 18, 69124 Heidelberg-Kirchheim, Tel. (0 62 21) 7 24 16

- RUPPERT, Peter, Dipl.-Übersetzer, Wiss. Ang., *Russisch*, Zi 118 (Altbau), Tel. (0 72 74) 5 08-1 18, Sprechstd. Mi 12-13. Privat: An Fronte Karl 29, 76726 Germersheim, Tel. (0 72 74) 32 48
- SALNIKOW-RITTER, Eva-Maria, Dr. phil., Akad. OR, *Russisch*, Zi. 364, Tel. (0 72 74) 5 08-3 64, Sprechstd. Mi 10-11. Privat: Berwartsteinstr. 1, 76726 Germersheim
- SANCHEZ, Marià-Mercedes, M.A., Dipl.-Dolmetscherin, Wiss. Ang., *Spanisch*. Privat: Im Eichholz 33, 53127 Bonn, Tel. (02 28) 28 13 92
- SANTOS, Antonio Inácio de Brito, Dipl.-Übersetzer, Wiss. Ang., *Portugiesisch*, Sprechstd. n. d. Vorlesungen. Privat: In der Neckarhalle 168, 69118 Heidelberg, Tel. (0 62 21) 47 43 99
- SATTEL, Herbert E., Dipl.-Handelslehrer, Akad. Direktor, *Bürowirtschaftslehre, Deutsch, TDV*, Tel. (0 72 74) 5 08-1 48, Sprechstd. n. d. Vorlesungen. Privat: Ostpreußenstr. 33, 67125 Dannstadt, Tel. (0 62 31) 25 30
- SAWYER, David, Dipl.-Übersetzer, Dipl.-Dolmetscher, Wiss. Ang., *Englisch*. Privat: Im Oberwald 40, 76726 Germersheim, Tel. (0 72 74) 77 72 08, Fax 77 72 09
- SCHAEFFER, Hans-Joachim, M.A., Wiss. Ang., *Portugiesisch*, Sprechstd. n. d. Vorlesungen. Privat: Zeiskamer Str. 42, 76756 Bellheim, Tel. (0 72 72) 17 42
- SCHÄTTLE-HUG, Siegrid, Dipl.-Übersetzerin, Wiss. Ang., *Italienisch*, Zi. 343, neues Hs-Gebäude. Privat: Leonhardstr. 20, 14057 Berlin, Tel. (0 30) 3 23 68 80, Fax (0 30) 3 23 68 80
- SCHEINHARDT, Hartwig, Dr. phil., Wiss. Ang., *Türkisch, Ergänzungsstudium »Lehrer für Kinder mit fremder Muttersprache«*, Zi. 120, Tel. (0 72 74) 5 08-1 20, Hauptgebäude, Sprechstd. n. V. Privat: Werftstraße 6, 76726 Germersheim, Tel. (0 72 74) 17 04, Fax 7 68 40
- SCHILLING, Klaus von, M.A., Wiss. Ang., *Deutsch*, Zi. 323, neues Hs-Gebäude, Tel. (0 72 74) 5 08-3 23, Sprechstd. Di u. Do 10-11. Privat: Gutenbergstr. 23, 76307 Karlsbad, Tel. (0 72 02) 86 85
- SCHMIDT, Klaus, Dr. phil., Dipl.-Übersetzer, Wiss. Ang., *Englisch*, Zi. 241, Hauptgebäude, Tel. (0 72 74) 5 08-2 41. Privat: Danziger Str. 8, 67360 Lingenfeld
- SCHMITT, Peter A., Dr. phil., Dipl.-Übersetzer, Oberstudienrat i. H., *Englisch*, Zi. 137, Tel. (0 72 74) 5 08-1 37. Privat: Maiblumenstraße 28, 76726 Germersheim, Tel. (0 72 74) 21 26
- SENDERO, Bogdan, Dr. phil., Wiss. Ang., *Polnisch*, Tel. (0 72 74) 508-364. Privat: Kropsburgweg 7, App. 143, 76726 Germersheim, Tel. (0 72 74) 73 96
- SRINIVASAN, Venkatakrishnan, *Allgemeine und Angewandte Sprachwissenschaft*, Zi. 148, Tel. (0 72 74) 5 08-1 48, Sprechstd. n. V. Privat: An der Lünette 3, 76726 Germersheim, Tel. (0 72 74) 62 90
- STEHL, Denise, Dipl.-Übersetzerin, Wiss. Ang., *Französisch*, Tel. (0 72 74) 5 08-3 56, Sprechstd. n. d. Vorlesungen. Privat: Zeppelinstr. 22, 76870 Kandel, Tel. (0 72 75) 38 18
- TOWNS-EGGER, Colleen, M.A., Wiss. Ang., *Englisch*, Zi. 241, Tel. (0 72 74) 5 08-2 39. Privat: Im Ehrlich 140, 67346 Speyer, Tel. (0 62 32) 4 35 01
- TÜRK, Claudia, Dipl.-Übers., Wiss. Ang., *Englisch*, Zi. 241, Tel. (0 72 74) 5 08-2 41. Privat: An der Hochschule 2, Apt. 213, 76726 Germersheim, Tel. (0 72 74) 7 77 18
- TONARD, Jean-François, Dr., Wiss. Ang., Sprechstd. n. d. Vorlesungen. Privat: Eupener Str. 1, 65203 Wiesbaden, Tel. (06 11) 60 19 17
- VALLE, Riitta, Mag. Phil. (Univ. Helsinki), Wiss. Ang., *Deutsch*, Tel. (0 72 74) 5 08-1 06, Sprechstd. n. d. Vorlesungen. Privat: Rödelbergweg 1, 65817 Eppstein, Semesteranschrift: Theobaldstraße 3, 76726 Germersheim, Tel. (0 72 74) 49 12
- VÖLKEL, Hermann, Dr. phil., Dipl.-Übersetzer, Akad. Rat, *Englisch*, Zi. 242, Hauptgebäude, Tel. (0 72 74) 5 08-2 42. Privat: Queichstr. 8, 76726 Germersheim, Tel. (0 72 74) 41 87
- WALKER, Ronald, M.Sc., Wiss. Ang., *Englisch*. Privat: Friedrich-Ebert-Str. 16, 76726 Germersheim, Tel. (0 72 74) 73 47
- WEEGE, Cornelia, Wiss. Ang., *Spanisch*, Zi. 225, Tel. (0 72 74) 508-225
- WEIS, Günther, Wiss. Ang., *Französisch*, Zi. 354, neues Hs-Gebäude, Tel. (0 72 74) 5 08-3 54, Sprechstd. Mi 12. Privat: Karlsruher Str. 58a, 68775 Ketsch, Tel. (0 62 02) 6 39 09
- WESTENFELDER, Johannes, Dr., Wiss. Ang., *Deutsch*, Tel. (0 72 74) 5 08-1 20, Sprechstd. n. d. Vorlesungen. Privat: Hans-Graf-Sponck-Str. 1, 76726 Germersheim, Tel. (0 72 74) 15 44
- WESTENFELDER-STRAUB, Marie-Françoise, Dipl.-Übersetzerin, Wiss. Ang., *Französisch*, Tel. (0 72 74) 5 08-3 56, Sprechstd. n. d. Vorlesungen. Privat: Kauzengasse 12, 67365 Schweigenheim, Tel. (0 63 44) 66 67
- WIESMANN, Eva, Dipl.-Übersetzerin, Wiss. Ang., *Französisch, Italienisch*, Zi. 343, Sprechstd. n. V. Privat: Schlesier Str. 2, 67360 Lingenfeld, Tel. (0 63 44) 73 57

WODTKE, Angela, Wiss. Ang., *Portugiesisch*, Sprechstd. n. d. Vorlesungen. Privat: Albrecht-Dürer-Straße 28, 65195 Wiesbaden, Tel. (06 11) 40 39 06, Semesteranschrift: Orffstraße 10, 76726 Germersheim

ZHANG, Zhenhuan, Dr. phil., Wiss. Ang., *Chinesisch*, Zi. 377, neues Hs-Gebäude, Tel. (0 72 74) 5 08-3 77. Privat: Bothestr. 5/58c, 69126 Heidelberg, Tel. (0 62 21) 38 36 57

Nichtbedienstete Lehrkräfte und Lehrbeauftragte

Lehrbeauftragte

ABBAS, Abdel Nasser, *Arabisch*. Privat: Rheinauer Ring 5, 68219 Mannheim

ALAOUI MHAMDI, Helga, Dipl.-Übersetzerin, *Arabisch, Deutsch*. Privat: Jakobstr. 19, 76726 Germersheim, Tel. (0 72 74) 41 29

ARCIERI, Giuseppe, *Hochschulsport*. Privat: Oberamtsstraße 15, 76726 Germersheim

BEYERLEIN-BUCHNER, Christoph, Dr. med., *Medizin*. Privat: An Fronte Karl, 76726 Germersheim

BLOOM, Steven, Dr. Privat: Bogenstr. 5, 69124 Heidelberg, Tel. (0 62 21) 78 15 95

CAROLAN-BROZY, Sandra, Dipl.-Übersetzerin, *Englisch*. Privat: Poststr. 16, 68309 Mannheim

CHALMEL-FREY, Agnès, *Französisch*

CHIARO, Maria Grazia, M.A., *Italienisch*, Zi. 343, neues Hs-Gebäude, Tel. (0 72 74) 5 08-3 43. Privat: Roggenplatz 2, 68305 Mannheim, Tel. (0 6 21) 75 23 44

DIETRICH, Laura, Dottore in Lingue e Letterature Straniere, Univ. L. Bocconi, Mailand, *Italienisch*, Zi. 343, neues Hs-Gebäude. Privat: Am Mönchsbusch 34, 67373 Dudenhofen, Tel. (0 62 32) 9 20 90

DLUGOSCH, Martin, Dipl.-Übersetzer, *Chinesisch*. Privat: Hohe Str. 26, 72770 Reutlingen

DOMINET, Rita, Dipl.-Übersetzerin, *Niederländisch*. Privat: Wehlauerstr. 61, 76139 Karlsruhe

FEIN, Svetlana, *Russisch*. Privat: Friedrich-Ebert-Str. 29, 76829 Landau, Tel. (0 63 41) 8 25 37

FEIN, Hermann, *Russisch*. Privat: Friedrich-Ebert-Str. 29, 76829 Landau, Tel. (0 63 41) 8 25 37

GELOS, Rafael, *Spanisch*. Privat: Tournuser Platz 2, 76726 Germersheim

GRESSER, Edmond, *Französisch*. Privat: rue de la gaare, F- 67610 Wartenau

HÄHNEL, Klaus, Dipl.-Übersetzer, *Russisch*. Privat: August-Keiler-Str. 35, 76726 Germersheim

HÖNIG, Sylvia, M.A., B.A., *Englisch, Deutsch*. Privat: Oberehnheimer Str. 15, 76829 Landau

HOOPER, Raymond G., Dr. phil., *Englisch*. Privat: Brahmstr. 4, 67551 Worms

JANSEN, Carola, Dipl.-Übersetzerin, *Englisch*. Privat: An Fronte Karl 12, 76726 Germersheim

KERSCHER, Karl-Ludwig, *Französisch, Recht*. Privat: Franz-Schubert-Str. 1, 76726 Germersheim

KONT, Mehmet Sait, Dipl.-Übersetzer, *Soziologie*. Privat: Windhofstraße 1, 76726 Germersheim

MARINY PRESNO, Arcali-Rosa. Privat: Fischerstr. 19, 76726 Germersheim, Tel. (0 72 74) 20 01

MELLINGHAUS-DOWIDAT, Ursula, Dipl.-Übersetzerin, *Italienisch*, Zi. 343, neues Hs-Gebäude. Privat: Am Hochhufer 48, 76726 Germersheim, Tel. (0 72 74) 65 57

PERSIJN, Alexander, Dr., Akad. Direktor. Privat: Wertstr. 6, 76726 Germersheim

RIMBACH, Richard, *Sprechkunde*. Privat: Friedrichthaler Str. 1, 66113 Saarbrücken, Tel. (0 6 81) 4 62 78

SALERNO, Andreina, Dipl.-Übersetzerin, *Textverarbeitung*. Privat: Kellereistr. 19, 67433 Neustadt a.d.W.

SEUBERT, Sabine, Dipl.-Dolmetscherin. Privat: Rintheimer Hauptstr. 26, 76131 Karlsruhe

SIEVER, Holger, Dipl.-Übersetzer, Wiss. Ang., *Allgemeine und Angewandte Sprachwissenschaft, Sprach- und Kultursoziologie*, Zi. 249, Tel. (0 72 74) 5 08-24. Privat: Konrad-Adenauer-Str. 25, 76726 Germersheim, Tel. (0 72 74) 72 70

SNIDER, Marie-Noelle, Dipl.-Übersetzerin, *Deutsch*. Privat: Albert-Schweitzer-Str. 50, 76297 Stutensee-Spöck

STOTZ, Margareta, *Norwegisch*. Privat: Heinrich-Heine-Str. 5, 67346 Speyer

STRAUSS, Dietrich, Dr. phil., Scottish Studies Centre. Privat: Am Eichbüchel 28 A, 61476 Kronberg i.T., Tel. (0 61 73) 64 04 69

TORKA, Rainer, Dipl.-Ing., Studiendirektor, *Technik*. Privat: Mahlastr. 6, 76829 Landau, Tel. (0 63 41) 8 41 11

TRABERT, Michael, Dr. phil., *Englisch*. Privat: Thomaestr. 15, 65193 Wiesbaden

VÖLKELE, Liisa, Dipl.-Übersetzerin, *Deutsch für Finnien*. Privat: Römerweg 7, 76726 Germersheim

WISSING, Gerhard, Dr. iur., *Rechtswissenschaft*. Privat: Am Gewannenpfad 10, 76835 Burrweiler

ZANGER, Jules, Prof., Ph. D., *Amerikanistik*. Privat: Rossertstr. 12, 60323 Frankfurt a. M., Tel. (0 69) 72 84 62

Lehrveranstaltungen

Allgemeine Lehrveranstaltungen

- Sprecherziehung, Gruppe I [1-std.]
R. Rimbach
Mo 13.30-14.15 — Hs 237
- Sprecherziehung, Gruppe II [1-std.]
R. Rimbach
Mo 14-15 — Hs 237
- Übungen zur rhetorischen Kommunikation für Fortgeschrittene [2-std.]
R. Rimbach
Mo 16.45-18.15 — Hs 329
- Verstehens- und Notizentechnik für Dolmetscher [2-std.]
W. Höfle
Z. u. O. n. V.
- Mehrsprachiges Konferenzdolmetschen [2-std.]
D. v. Bubnoff, H. Fein, W. Höfle, H. Hönig, D. Kiraly, J. Neff, M. Sanchez
Fr 11-13 — Dol. I, II, Aud. max.
- Textproduktion für Literaturübersetzer [1-std.]
R. Kohlmayer
14-tägl.: Do 15.30-17 — Hs 325

Elektronische Text- und Datenverarbeitung (Informationsverarbeitung)

Vorlesungen

- Grundlagen der elektronischen Datenverarbeitung (Hardware, Software, Betriebssysteme) [2-std.]
R. Rapp
Di 10.30-12 — Hs 373
- Telekommunikation II: Hypertext-Informationssysteme [2-std.]
F. Krüger
Fr 11-13 — R 139

Vorlesungen mit Übung

- Grundlagen des Publizieren: Vom DTP zum Electronic Publishing [2-std.]
F. Krüger
Fr 9-11 — R 139/143
- Einführung in das Programmieren mit C (mit Übungen) [2-std.]
R. Rapp
Do 9-11 — R 143

Bürowirtschaftslehre

Vorlesung mit Übungen

- Terminologie, Sach- und Rechtsgrundlagen der Wirtschaftskorrespondenz, II. Texte und Dokumente im Außenhandel, mit Übungen zur Formulierung [3-std.]
H. Sattel
Fr 12.30-14 — Hs 328
1 Std. Z. u. O. n. V.

Übungen

- Textverarbeitung mit Word für Windows 6.0 [2-std.]
N. N.
Z. n. V. — R 143
- Textverarbeitung mit Word Perfect 6.0 [2-std.]
H. Sattel
Z. n. V. — R 143
- Textverarbeitung für Fortgeschrittene: Moderne Korrespondenz und redaktionelle Textverarbeitung mit Word für Windows [2-std.]
N. N.
Mo 9-11 — R 143
- Datenbanken für Terminologie- und Literaturverwaltung [2-std.]
N. N.
Z. n. V. — R 143

- Rechnungswesen, Doppelte Buchführung, II. Schwierigere Geschäftsvorfälle und Abschlüsse [3-std.]
H. Sattel
Mo 10 s.t-11.30 (1 Std. Z. n. V.) — Hs 373, R 135
- Wirtschaftsmathematik, -rechnen, II. Kostenrechnung Industrie [3-std.]
H. Sattel
Di 18 s.t-19.30 (1 Std. Z. n. V.) — Hs 373, R 135

Ergänzungsfächer

A) WIRTSCHAFTSWISSENSCHAFTEN

Vorlesungen

- Die Arten der betrieblichen Finanzierung, 2.-6. Sem. [2-std.]
R. Mikus
Mi 8-10 — Hs 386
- Grundlagen des Außenhandels I, 2.-6. Sem. [1-std.]
R. Mikus
Mi 10-11 — Hs 386

Volkswirtschaftliches Proseminar

- Ordnungspolitische Grundfragen der europäischen Wirtschaftsintegration [2-std.]
R. Mikus
Fr 11-13 — Hs 329

Übungen

- Übung zur volks- und betriebswirtschaftlichen Vorlesungsthematik für Kandidaten der EF-Prüfung [1,5-std.]
R. Mikus
Z. u. O. n. V.
- Diskussion von Arbeitsentwürfen (für Diplomanden) [1-std.]
R. Mikus
Z. n. V. — R 111

B) RECHTSWISSENSCHAFT

Vorlesung

- Familien- und Erbrecht [3-std.]
G. Wissing
Mi 14.45-17.30 — Hs 328

Übungen

- Übung zur Vertiefung des Vorlesungsstoffes [1,5-std.]
G. Wissing
14-tägl.: Fr 16 s.t.-18.30 — Hs 328

- Übung für Examenskandidaten zur Vorbereitung [1,5-std.]
G. Wissing
14-tägl.: Fr 16 s.t.-18.30 — Hs 328

C) TECHNIK

Vorlesungen

- Werkstoffkunde/Normen, 4. Sem. [2-std.]
R. Torka
Mi 9 s.t.-10.30 — Hs AM
- Kraft- und Arbeitsmaschinen, 6. Sem. [2-std.]
R. Torka
Mi 11 s.t.-12.30 — Hs AM

Seminar

- Elektrizitätslehre, 4. Sem. [2-std.]
R. Torka
14-tägl.: Mi 13.30-15 — Hs AM

Übung

- Maschinenteknik – Fragen zur EF-Prüfung und zu Diplomarbeitsentwürfen [2-std.]
R. Torka
14-tägl.: Mi 13.30-15 — R 111

D) MEDIZIN

Vorlesung

- Ausgewählte Kapitel aus der Infektologie und Immunologie [2-std.]
C. Beyerlein-Buchner
Mo 16 s.t.-17.30 — Hs 368

Proseminar

- Aktuelle Themen aus dem Gesamtgebiet der Medizin [2-std.]
C. Beyerlein-Buchner
Do 16 s.t.-17.30 — Hs 329

Allgemeine und Angewandte Sprachwissenschaft

Vorlesungen

- Einführung in die Translationswissenschaft (Übersetzen und Dolmetschen) [2-std.]
D. Huber
Di 17-19 — Hs 328

- Künstliche Neuronale Netze (konnektionistische Modelle für die Sprachdatenverarbeitung) [2-std.]
R. Rapp
Mi 10.30-12 — Hs 326

Proseminare

- Textlinguistik [2-std.]
D. Huber
Do 9 s.t.-10.30 — Hs 347
- Textverstehen und Textverständlichkeit [2-std.]
H. Siever
Mo 9 s.t.-10.30 — Hs 228
- Wie man Wissen unter die Leute bringt – Strategien der Popularisierung [2-std.]
S. Göpferich
Di 14 s.t.-15.30 — Hs 326

Seminare

- Logik für Linguisten [2-std.]
V. Srinivasan
Mi 9 s.t.-10.30 — R 143
- Seminar für Kandidaten der Diplom-Übersetzer-Prüfung (ab 5. Sem.). Interkulturelles Technical Writing (ITW) [2-std.]
S. Göpferich
Mo 17 s.t.-18.30 — Hs 350

Hauptseminar

- Geschichte der Sprachwissenschaft [2-std.]
D. Huber
Mi 16-18 — Hs 368

Soziologie (Sprach- und Kulturosoziologie)**Proseminare**

- Leben in der Fremde: Ein Tandemseminar für ausländische und deutsche Studierende [2-std.]
H. Göhring
Di 17 s.t.-18.30 — R 252
- Krankheit und Tod im interkulturellen Vergleich [2-std.]
H. Göhring
Di 15-17 — R 252
- Grundbegriffe der Soziologie [2-std.]
H. Göhring, H. Siever
Mo 14-16 — Hs 228

Hauptseminar

- Beziehungen und Kommunikation zwischen den Geschlechtern im interkulturellen Vergleich [2-std.]
H. Göhring
Mo 16-18 — R 252

Kolloquium

- Besprechung von Diplom- und Doktorarbeiten [2-std.]
D. Huber
Z. u. O. n. V.

Übungen

- Übung zum Seminar Interkulturelles Technical Writing [2-std.]
S. Göpferich
Do 14 s.t.-15.30 — Hs 237
- Maschinelles und computerunterstütztes Übersetzen [2-std.]
R. Rapp
Do 11-13 — R 143
- Stimmbildung für Dolmetscher [3-std.]
C. Gropengießer
Z. u. O. n. V.
Blockveranstaltung
- Schwedisch für Anfänger [2-std.]
M. Stotz
Do 11 s.t.-12.30 — Hs 330
- Schwedisch für Fortgeschrittene [2-std.]
M. Stotz
Do 8.30-10 — Hs 228

Oberseminar/Kolloquium

- Oberseminar: Einzelbesprechungen zu Fragen der Stoffauswahl für Diplomarbeit und mündliche Diplom-Prüfung [2-std.]
H. Göhring
14-tägl.: Z. n. V. — R 252
- Kolloquium für Doktoranden [2-std.]
H. Göhring
14-tägl.: Z. n. V. — R 252

Böcker
 Böcker Livres
 Libros
Books

Die ganze Welt des Lesens im Original
 Unsere Kataloge schicken wir Ihnen
 gerne zu.

M. ROSCHINSKI KG
FRANCOBILIBRARIEN
 Beethovenstr. 81 40724 Hilden
 Tel.: 02103/361818 Fax: 361820

Germanische Sprachen

Deutsch als Erstfachsprache

Vorlesungen

- Deutsche Literatur im internationalen Kontext II [2-std.]
A. F. Kellelat
Di 14-15 — Hs 328
Di 18.45-19.30 — Hs 325
- System, Varietäten und Tendenzen der deutschen Gegenwartssprache [2-std.]
R. Kohlmayer
Mo, Do 13-14 — Hs 328
- Deutsche Geschichte IV: 1966-1990 [2-std.]
K. v. Schilling
Di 16-17, Do 10-11 — Hs 348

Proseminare

- Linguistisches Proseminar: Klassiker der Linguistik [2-std.]
H. Bopst
Mo 14-16 — Hs AM
- Linguistisches Proseminar [2-std.]
N. N.
Z. u. O. n. V.
- Literaturwissenschaftliches Proseminar: Alfred Döblin »Berlin Alexanderplatz« [2-std.]
K. v. Schilling
Di 17 s.t.-18.30 — Hs 348

Hauptseminare

- Literaturwissenschaftliches Hauptseminar: Sprachexperiment im Gedicht: Jandl und andere [2-std.]
A. F. Kellelat
Do 10.30-12 — Hs 368
- Literaturwissenschaftliches Hauptseminar: Exilliteratur [2-std.]
A. F. Kellelat
Di 17 s.t.-18.30 — Hs 346
- Linguistisches Hauptseminar: Medienwechsel: Sprache und Musik, Theater und Film [2-std.]
R. Kohlmayer
Mo 15.30-17 — Hs 325

Oberseminare/Kolloquien

- Kolloquium für Diplomanden [1-std.]
A. F. Kellelat
14-tägl.: Do 18.30-20 — Hs 326

- Kolloquium für Doktoranden [1-std.]
A. F. Kellelat
Z. u. O. n. V.
- Sprachwissenschaftliches Kolloquium [1-std.]
R. Kohlmayer
Mi 15-16 — Hs 325
- Besprechung von Arbeitsentwürfen (für Diplomanden) [2-std.]
R. Kohlmayer
Mo 17 s.t.-18.30 — Hs 325

Übersetzerseminare

- Seminar für Kandidaten der Diplom-Übersetzer-Prüfung, Deutsch-Französisch, ab 5. Sem. [2-std.]
J. Westenfelder
Do 14.30-16 — Hs 326
- Seminar für Kandidaten der Diplom-Übersetzer-Prüfung, Deutsch-Spanisch, ab 5. Sem. [2-std.]
J. Brestyensky
Fr 9.30-11 — Hs 373
- Seminar für Kandidaten der Diplom-Übersetzer-Prüfung, Deutsch-Englisch, ab 5. Sem. [2-std.]
N. N.
Z. u. O. n. V.
- Seminar für Kandidaten der Diplom-Übersetzer-Prüfung, Deutsch-Arabisch, ab 5. Sem. [2-std.]
S. M. Rizk
Z. u. O. n. V.

Grundstudium (1.-4. Sem.)

- Grammatik A, 1. Sem., in 2 Gruppen [3-std.]
H. Bopst
 - Gruppe I
Mo 11-13 — Hs 386
Mi 10-11 — Hs 328
 - Gruppe II
Z. u. O. n. V.
- Grammatik B, 1. Sem., in 2 Gruppen [2-std.]
N. N.
Z. u. O. n. V.

- Grammatik C, ab 2. Sem. [2-std.]
J. Brestyensky
Do 11.30-13 — Hs 326
- Lektüre mit Kommentar, 1. Sem. [1-std.]
J. Westenfelder
Di 16-17 — Hs 325
- Phonetik der deutschen Sprache (II), Intonation, in 4 Gruppen [1-std.]
R. Rimbach
- Gruppe I:
Mo 13.30-14.15 — SL, Hs 237
- Gruppe II:
Mo 14-15 — SL, Hs 237
- Gruppe III:
Mo 15-16 — SL, Hs 329
- Gruppe IV: Mo 16 s.t.-16.45 — SL, Hs 329
- Schriftliche Arbeiten, ab 1. Sem. [2-std.]
N. N.
Z. u. O. n. V.
- Wortschatzübungen [1-std.]
H. Bopst
Mi 14-15 — Hs 386
- Hauptschwierigkeiten der deutschen Rechtschreibung [1-std.]
N. N.
Z. u. O. n. V.
- Techniken des wissenschaftliche Arbeitens [2-std.]
A.-R. Marin
Z. u. O. n. V.
- Einführung in die literaturwissenschaftliche Textinterpretation [2-std.]
K. v. Schilling
Do 14.30-16 — Hs 329
- Einführung in die kulturwissenschaftliche Textinterpretation [2-std.]
K. v. Schilling
Mo 14 s.t.-15.30 — Hs 327
- Sprachwissenschaftliche Textanalyse, ab 3. Sem. [1-std.]
H. Bopst
Mi 11-12 — Hs 328
- Einführung in die Linguistik [1-std.]
H. Bopst
Mi 12-13 — Hs 328
- Einführung in die Terminologie der Wirtschaft (IV): Grundlagen der Betriebswirtschaftslehre [1-std.]
H. Sattel
Mo 9-10 — Hs 348
- Gemeinsprachliche Übersetzungsübungen
- Deutsch-Französisch, 1.-4. Sem. [2-std.]
C. Chabasse
Di 10 s.t.-11.30 — Hs 386
- Französisch-Deutsch, 1.-2. Sem. [1-std.]
J. Westenfelder
Mo 10-11 — Hs 326
- Französisch-Deutsch, 3.-4. Sem. [2-std.]
J. Westenfelder
Mo 17.30-19 — Hs 326
- Deutsch-Englisch [2-std.]
S. Hönig
Mo 9.30-11 — Hs 350
- Englisch-Deutsch [2-std.]
N. N.
Z. u. O. n. V. — Hs 234
- Deutsch-Finnisch, 1.-4. Sem. [2-std.]
R. Valle
Di 14.30-16 — Hs 325
- Finnisch-Deutsch, 1.-4. Sem. [2-std.]
R. Valle
Do 13 s.t.-14.30 — Hs 326
- Deutsch-Italienisch [2-std.]
F. Chillemi Jungmann
Mo 9.30-11 — Hs 325
- Italienisch-Deutsch [2-std.]
J. Westenfelder
Mo 16 s.t.-17.30 — Hs 327
- Deutsch-Spanisch [2-std.]
A.-R. Marin
Z. u. O. n. V.
- Spanisch-Deutsch [2-std.]
J. Brestyensky
Fr 11 s.t.-12.30 — Hs 325
- Deutsch-Arabisch [1-std.]
S. M. Rizk
Fr 12-13 — Hs 362
- Arabisch-Deutsch [2-std.]
H. Alaoui
Di 10 s.t.-11.30 — Hs 325
- Deutsch-Russisch [2-std.]
G. Kobro
Do 11 s.t.-12.30 — Hs 325
- Russisch-Deutsch [2-std.]
U. Endell-Steiert
Mi 11 s.t.-12.30 — Hs 236
- Deutsch-Polnisch, 1.-4. Sem. [2-std.]
P. Lenz
Do 14 s.t.-15.30 — Hs 233

- Polnisch-Deutsch, 1.-4. Sem. [2-std.]
P. Lenz
Di 14 s.t.-15.30 — Hs 362
- Verhandlungsdolmetschen, Finnisch-Deutsch [1-std.]
R. Valle, L. Völkel
14-tägl.: Z. u. O. n. V.

Hauptstudium Dipl.-Übersetzer (ab 5. Sem.)

(Die für das 5. und 6. Semester vorgesehenen Übersetzungsübungen sind auch für den Studiengang Akademisch geprüfter Übersetzer bestimmt.)

- Das politisch-soziale System der Bundesrepublik Deutschland II: Parteien und Verbände [2-std.]
K. v. Schilling
Mo 17-18 — Hs 328
Di 9-10 — Hs 348
- Landeskundliches Kolloquium [2-std.]
K. v. Schilling
Do 17 s.t.-18.30 — Hs 326
- Gemeinsprachliche Übersetzungsübungen
- Deutsch-Französisch, 5.-6. Sem. [2-std.]
M.-N. Snider
Z. u. O. n. V.
- Deutsch-Französisch, 7.-8. Sem. [2-std.]
C. Chabasse
Mo 11.30-13 — Hs 327
- Französisch-Deutsch [2-std.]
J. Brestyensky
Mo 9.30-11 — Hs 327
- Deutsch-Spanisch [2-std.]
A.-R. Marin
Z. u. O. n. V.
- Spanisch-Deutsch [2-std.]
J. Brestyensky
Mo 11.30-13 — Hs 326
- Deutsch-Italienisch [2-std.]
F. Chillemi Jungmann
Mo 14 s.t.-15.30 — Hs 232
- Italienisch-Deutsch [2-std.]
J. Westenfelder
Mi 13 s.t.-14.30 — Hs 235
- Deutsch-Englisch [2-std.]
S. Hönig
Mo 11.30-13 — Hs 350
- Englisch-Deutsch [2-std.]
R. Kohlmayer
Mi 16-18 — Hs 348
- Deutsch-Finnisch [2-std.]
R. Valle
Di 17 s.t.-18.30 — Hs 325
- Finnisch-Deutsch [2-std.]
R. Valle
Di 11 s.t.-12.30 — Hs 326
- Deutsch-Arabisch [1-std.]
S. M. Rizk
Fr 14-15 — Hs 362
- Arabisch-Deutsch [2-std.]
H. Alaoui
Di 11.30-13 — Hs 234
- Übersetzungsübungen zur Fachsprache der Wirtschaft
- Deutsch-Französisch [2-std.]
C. Chabasse
Mo 14 s.t.-15.30 — Hs 325
- Französisch-Deutsch [2-std.]
J. Westenfelder
Fr 14 s.t.-15.30 — Hs 326
- Deutsch-Englisch [2-std.]
N. N.
Z. u. O. n. V.
- Englisch-Deutsch [2-std.]
R. Kohlmayer
Do 12.30-14 — Hs 326
- Deutsch-Italienisch [2-std.]
F. Chillemi Jungmann
Mo 11.30-13 — Hs 325
- Italienisch-Deutsch [2-std.]
J. Westenfelder
Di 17 s.t.-18.30 — Hs 326
- Deutsch-Finnisch [2-std.]
R. Valle
Mi 13-15 — Hs 325
- Finnisch-Deutsch [2-std.]
R. Valle
Do 8 s.t.-9.30 — Hs 327
- Deutsch-Arabisch [2-std.]
S. M. Rizk
Fr 10-12 — Hs 230
- Arabisch-Deutsch [2-std.]
L. Kropffitsch
Mo 12-13 — Hs 230
Mi 10.45-11.30 — Hs 325
- Übersetzungsübungen zur Fachsprache der Technik
- Deutsch-Spanisch [2-std.]
J. Brestyensky
Do 11.30-13 — Hs 326
- Spanisch-Deutsch [2-std.]
J. Brestyensky
Mo 14 s.t.-15.30 — Hs 326
- Verhandlungsdolmetschen für Übersetzer, Französisch [2-std.]
D. Stehl/N. N.
Do 12 s.t.-13.30 — Hs 237

Übersetzungsübungen in der Zweifachsprache Englisch für ausländische Studierende

- **Gemeinsprachliche Übersetzungsübungen**
- Deutsch-Englisch, 1.-2. Sem. [2-std.]
N. N.
Z. u. O. n. V.
- Englisch-Deutsch, 1.-4. Sem. [2-std.]
R. Kohlmayer
Do 17 s.t.-18.30 — Hs 386
- Deutsch-Englisch, 3.-4. Sem. [2-std.]
N. N.
Z. u. O. n. V.
- Englisch-Deutsch, 5.-8. Sem. [2-std.]
N. N.
Z. u. O. n. V.
- Übersetzungsübungen zur Fachsprache der Wirtschaft, Englisch-Deutsch, 5.-8. Sem. [2-std.]
R. Kohlmayer
Mi 18 s.t.-19.30 — Hs 348

Übersetzungsübungen in der Zweifachsprache Französisch für ausländische Studierende

- **Gemeinsprachliche Übersetzungsübungen**
- Deutsch-Französisch, 1.-4. Sem. [2-std.]
M.-N. Snider
Di 12 s.t.-13.30 — Hs 373
- Französisch-Deutsch, 1.-4. Sem. [2-std.]
N. N.
Z. u. O. n. V.
- Französisch-Deutsch, 5.-8. Sem. [2-std.]
J. Brestyensky
Do 13.30-15 — Hs 373
- Übersetzungsübungen zur Fachsprache der Wirtschaft, Französisch-Deutsch, 5.-8. Sem. [2-std.]
J. Westenfelder
Mi 11.30-13 — Hs 325

Niederländisch als Zweifachsprache

Vorlesung mit Proseminar

- Geografie en economie van Nederland en Vlaanderen [2-std.]
C. Jacobs-Henkel
Do 14 s.t.-15.30 — Hs 236

Grundstudium

- Grundkurs II, 2. Sem. [8-std.]
C. Jacobs-Henkel
Di 9 s.t.-10.30 — Hs 236
Do 8.30-10 — Hs 234
R. Dominet
Di 15.30-17 — Hs 233
Do 14 s.t.-15.30 — Hs 352
- Praxis und Theorie des Übersetzens niederländischer Texte, 4. Sem. [2-std.]
J. Althaus
Mi 12 s.t.-13.30 — Hs 230
- Gemeinsprachliche Übersetzungsübungen, Deutsch-Niederländisch, 4. Sem. [4-std.]
C. Jacobs-Henkel
Di 11 s.t.-12.30 — Hs 327
Fr 9 s.t.-10.30 — Hs 327

- Einführung in das Übersetzen fachsprachlicher Texte, Niederländisch-Deutsch, 4. Sem. [2-std.]
J. Althaus
Do 12 s.t.-13.30 — Hs 351

Hauptstudium Dipl.-Übersetzer (ab 5. Sem.)

- Gemeinsprachliche Übersetzungsübungen: Niederländisch-Deutsch [2-std.]
J. Althaus
Do 17 s.t.-18.30 — Hs 373
- Übersetzungsübungen zur Fachsprache der Wirtschaft: Niederländisch-Deutsch [2-std.]
J. Althaus
Di 18.30-20 — Hs 326
- Übersetzungsübungen zur Fachsprache der Technik: Niederländisch-Deutsch [2-std.]
J. Althaus
Mi 18 s.t.-19.30 — Hs 326
- Stegreifübersetzungen und Klausuren [2-std.]
R. Dominet
Di 14 s.t.-15.30 — Hs 348

- Schriftliche Arbeiten [2-std.]
J. Althaus
Mi 10 s.t.-11.30 — Hs 234

Hauptstudium Dipl.-Dolmetscher (ab 5. Sem.)

- Simultandolmetschen I und Konsektivdolmetschen I [2-std.]
C. Jacobs-Henkel
Mi 8 s.t.-9.30 — Dol III

- Konsektivdolmetschen II, ab 7. Sem. [2-std.]
C. Jacobs-Henkel
Do 11 s.t.-12.30 — Dol II
- Simultandolmetschen II, ab 7. Sem. [2-std.]
C. Jacobs-Henkel
Di 12.30-14 — Dol III
- Übersetzen von Konferenztexten, Niederländisch-Deutsch [2-std.]
J. Althaus
Do 14 s.t.-15.30 — Hs 351

Anglistik und Amerikanistik (Erst- und Zweitfachsprache)

Vorlesungen

- A Survey of British Life and Letters Part I: Beginnings [1-std.]
H. W. Drescher
Di 9-10 — Hs 328
- Vorlesung zur amerikanischen Kultur [1-std.]
N. N.
Di 10-11 — Hs 328

- Videos zur amerikanischen Kulturwissenschaft [2-std.]
V. Raatz
Mo 10.30-12 — Filmraum
- American Institutions and Society [1-std.]
S. Bloom
Do 10-11 — Hs 236

Übungen zu sprach- und kulturwissenschaftlichen Grundlagen

- Übersetzungswissenschaftliche Analyse von Prosatexten [2-std.]
- Kurs A
P. Kußmaul
Mi 14 s.t.-15.30 — Hs 330
- Kurs B
D. Kiraly
Mi 12.30-14 — Hs 373
- Kulturspezifische Übung für Dolmetscher, USA (ab Gruppe A) [2-std.]
V. Raatz
Mo 14 s.t.-15.30 — Dol III
- American History [2-std.]
A. Persijn
Do 12.30-14 — Hs 386
- Introduction to Linguistic Terminology [2-std.]
S. Carolan-Brozy
Do 8 s.t.-9.30 — Hs 235
- Landeskunde Großbritannien [2-std.]
R. Walker
Do 14 s.t.-15.30 — Hs 328
- Landeskunde USA [2-std.]
S. Matter-Seibel
Mo 14 s.t.-15.30 — Hs 328

Proseminare

- Einführung in die Übersetzungstheorie [2-std.]
H. Hönig
- Kurs A
Mi 8 s.t.-9.30 — Hs 330
- Kurs B
Do 17 s.t.-18.30 — Hs 330
- The Society of Mind [2-std.]
D. Kiraly
Mi 15 s.t.-16.30 — Hs 237
- Einführung in die Theorie und Praxis des Dolmetschens [2-std.]
W. Höfle
Mi 12.30-14 — Dol. I
- British and American political thought in the 17th and 18th centuries [2-std.]
D. Strauß
Di 17 s.t.-18.30 — Hs 238
- Vor 80 Jahren: Der irische Osteraufstand [2-std.]
S. Hagemann
Di 14 s.t.-15.30 — Hs 238
- Cultural Windows: Scottish Television and Film [2-std.]
G. Kristmannsson
Di 10-12 — Filmraum
- Howards End: E. M. Forsters Roman und James Ivorys Film [2-std.]
S. Rüttgers
Mo 14-16 — Hs 331

- Saint George and the Godfather: A look politics in the American novel from Henry Adams (1880) to John Updike (1992) [2-std.]
M. Trabert
Mi 17 s.t.-18.30 — Hs 233
- The »New Woman« Fiction: Willa Cather and Ellen Glasgow [2-std.]
S. Matter-Seibel
Mo 11 s.t.-12.30 — Hs 235
- Contemporary Native American and Canadian Native Novels [2-std.]
S. Carolan-Brozy
Mi 10.30-12 — Hs 134

Seminare

- Seminar für Kandidaten der Diplom-Übersetzer-Prüfung [2-std.]
- Kurs A
P. Kufßmaul
Mo 14.30-16 — Hs 235
- Kurs B
K. J. Popp
Mi 8.30-10 — Hs 352
- Kurs C
K. J. Popp
Do 8.30-10 — Hs 373
- ITW-Kurs. Interkulturelles Technical Writing (siehe Institut für Allgemeine und Angewandte Sprachwissenschaft) [2-std.]
S. Göpferich
Z. u. O. n. V.

Hauptseminare

- George Mackay Brown's Novels and Short Stories: Words and Their Meaning [2-std.]
H. W. Drescher
Do 8-10 — Hs 238
- Edward Bond [2-std.]
K.-H. Stoll
Do 10-12 — Hs 238
- Hauptseminar zur amerikanischen Kultur [2-std.]
N. N.
Mi 10.30-12 — Hs 238

Oberseminar/Kolloquien

- Fragen der Stoffauswahl für Diplomarbeit und mündliche Prüfung, Besprechung von Arbeitsentwürfen, Einzelbesprechungen [3-std.]
H. W. Drescher
Di 15 s.t.-17.15 — R 240

- Kolloquium für Diplomanden [2-std.]
N. N.
Fr 8.45-10.15 — R 243
- Kolloquium für Kandidaten des Diplom-Examens [2-std.]
K.-H. Stoll
Di 14-15 — R 107
- Kolloquium zu laufenden Forschungsarbeiten (Doktoranden) [4-std./Monat]
H. W. Drescher
Z. u. O. n. V.
- Kolloquium für Doktoranden [2-std.]
R. v. Bardeleben
Z. n. V. — R 243
- Kolloquium für Doktoranden [2-std.]
K.-H. Stoll
Z. u. O. n. V.

Grundstudium

Grundkurse

- Phonetik des Englischen
- British English [1-std.]
H. Völkel
Di 16-17 — Hs 328
- American English [1-std.]
S. Carolan-Brozy
Mi 8-9 — Hs 238
- Pronunciation Exercises
- British English [1-std.]
P. Foster
Kurs A: Mi 9-10 — Hs 373
Kurs B: Mi 10-11 — Hs 373
M. L. Hann
Kurs C: Mi 12.30-13.15 — Hs 233
Kurs D: Mi 10-11 — Hs 232
- American English [1-std.]
C. Towns
Kurs A: Do 10-11 — Hs 234
Kurs B: Do 11-12 — Hs 362
- Grammar [1-std.]
- Kurs A (BE)
H. Völkel
Mi 14-15 — Hs 238
- Kurs B (AE)
S. Carolan-Brozy
Mi 9-10 — Hs 134
- Speech Production [1-std.]
- Kurs A (BE)
R. Walker
Do 11-12 — Hs 230

- Kurs B (AE)
S. Bloom
Do 9-10 — Hs 237
- Vocabulary and Style [2-std.]
- Kurs A (BE)
C. Jansen
Mo 10 s.t.-11.30 — Hs 348
- Kurs B (AE)
M. Trabert
Mi 15.30-17 — Hs 236
- Essay Writing (Anfänger und Fortgeschrittene) [1-std.]
C. Towns
- Kurs A
Di 9-10 — Hs 230
- Kurs B
Fr 10-11 — Hs 237

Stufe I (1.-2. Sem.)

- Gemeinsprachliche Übersetzungsübungen mit Klausuren
- E-D [2-std.]
P. Kußmaul
Kurs A: Mo 15.30-17 — Hs 236.
S. Rüttgers
Kurs B: Di 10 s.t.-11.30 — Hs 330
W. Bigell
Kurs C: Mo 12.30-14 — Hs 235
- D-E [2-std.]
R. Walker
Kurs A: Di 12-14 — Hs 236
N. N.
Kurs B: Mi 11 s.t.-12.30 — O. n. V.
M. L. Hann
Kurs C: Mi 8.30-10 — Hs 232
R. Walker
Kurs D: Di 15.30-17 — Hs 235
N. N.
Kurs E: Di 14 s.t.-15.30 — O. n. V.
- E-D, Zweitfach [2-std.]
A. Maciejewski
Kurs A: Mo 10.30-12 — O. n. V.
S. Rüttgers
Kurs B: Do 10 s.t.-11.30 — Hs 331
- D-E, Zweitfach [2-std.]
M. L. Hann
Kurs A: Do 14 s.t.-15.30 — Hs 234
N. N.
Kurs B: Mi 15.30-17 — Hs 134

Stufe II (3.-4. Sem.)

- Gemeinsprachliche Übersetzungsübungen mit Klausuren
- E-D [2-std.]
K. J. Popp
Kurs A: Do 14 s.t.-15.30 — Hs 373
Kurs B: Mi 17 s.t.-18.30 — Hs 352
P. Kußmaul
Kurs C: Di 15.30-17 — Hs 238
Kurs D: Di 14 s.t.-15.30 — Hs 235
- D-E [2-std.]
P. Foster
Kurs A: Do 8.30-10 — Hs 386
Kurs B: Mo 17 s.t.-18.30 — Hs 348
R. Henninge
Kurs C: Di 9.30-11 — Hs 238
Kurs D: Fr 11.30-13 — Hs 235
- E-D, Zweitfach [2-std.]
L. Görke
Kurs A: Mo 9.30-11 — Hs 233
Kurs B: Di 9 s.t.-10.30 — Hs 232
W. Bigell
Kurs C: Di 12.30-14 — Hs 233
- D-E, Zweitfach [2-std.]
M. L. Hann
Kurs A: Mi 11 s.t.-12.30 — Hs 233
Kurs B: Di 15.30-17 — Hs 236
- Einführung in das Dolmetschen (für Dolmetscher und Übersetzer)
- Englisch-Deutsch I [2-std.]
W. Höfle
Do 14 s.t.-15.30 — Dol. I
- Englisch-Deutsch II [2-std.]
V. Raatz
Mo 12.30-14 — Dol. I
- Deutsch-Englisch [2-std.]
N. N.
Mo 15.30-17 — Dol. I
- Einführung in die Terminologie (ab 3. Sem.)
- Kurs A, Wirtschaftssprache
siehe E-D, Stufe I
- Kurs B, Rechtssprache
siehe E-D, Stufe I
- Kurs C, Technik [1-std.]
P. A. Schmitt
Mo 16-17 — Hs 328
- CTA-Kurs: Einführung in die computergestützte Terminologiearbeit [2-std.]
P. A. Schmitt
Mo 14.30-16 — EDV 143

Hauptstudium für Diplom-Übersetzer und Diplom-Dolmetscher

Stufe I (5.-6. Sem.)

- **Gemeinsprachliche Übersetzungsübungen mit Klausuren**
- E-D [2-std.]
H. Hönig
Kurs A: Do 14 s.t.-15.30 — Hs 330
Kurs B: Do 15.30-17 — Hs 330
C. Türk
Kurs C: Do 12 s.t.-13.30 — Hs 373
A. Maciejewski
Kurs D: Mo 9 s.t.-10.30 — O. n. V.
- D-E [2-std.]
P. Foster
Kurs A: Mi 15.30-17 — Hs 373
R. Henninge
Kurs B: Mi 17 s.t.-18.30 — Hs 139
M. Reves
Kurs C: Mo 11.30-13 — O. n. V.
- E-D, Zweifach [2-std.]
P. Kußmaul
Kurs A: Mi 17 s.t.-18.30 — Hs 236
M. Reves
Kurs B: Mo 10 s.t.-11.30 — O. n. V.
- **Fachsprachliche Übersetzungsübungen mit Klausuren**
- **Wirtschaft, E-D [2-std.]**
R. Mikus
Do 8-10 — Hs 329
- **Wirtschaft, D-E [2-std.]**
D. Robinson
Di 11.30-13 — Hs 232
- **Wirtschaft, D-E [2-std.]**
D. Kiraly
Mo 9 s.t.-10.30 — Hs 139
- **Wirtschaft, E-D (Zweifach) [2-std.]**
R. Mikus
Do 8-10 — Hs 329
- **Recht, E-D [2-std.]**
H. Völkel
Mo 15 s.t.-16.30 — Hs 238
- **Recht, D-E [1-std.]**
P. Monks
Kurs A (BE): Mi 8-9 — Hs 368
Kurs B (BE): Mi 10-11 — Hs 368
- **Recht, D-E (AE) [2-std.]**
R. Henninge
Fr 14 s.t.-15.30 — Hs 238
- **Recht, E-D (Zweifach) [2-std.]**
H. Völkel
Do 13 s.t.-14.30 — Hs 347

- **Technik, E-D [1-std.]**
P. A. Schmitt
Di 16 s.t.-16.45 — Hs 139
- **Technik, D-E [2-std.]**
M. L. Hann
Kurs A (BE): Di 15.30-17 — Hs 234
R. Henninge
Kurs B (AE): Di 11 s.t.-12.30 — Hs 228
D. Robinson
Kurs C (BE): Fr 9 s.t.-10.30 — Hs 238
- **Technik, E-D (Zweifach) [2-std.]**
P. A. Schmitt
Mo 11 s.t.-12.30 — Hs 238
- **Medizin, E-D [2-std.]**
S. Rüttgers
Do 12 s.t.-13.30 — Hs 331
- **Medizin, D-E [2-std.]**
R. G. Hooper
Di 17 s.t.-18.30 — Hs 233
- **Konferenztexte für Dolmetscher**
- E-D [2-std.]
W. Höfle
Mo 15.30-17 — Dol. II
- D-E [1-std.]
P. Monks
Mi 9.30-10.15 — Hs 368

Stufe II (ab 7. Sem.)

- **Gemeinsprachliche Übersetzungsübungen mit Klausuren**
- E-D [2-std.]
K. J. Popp
Kurs A: Mi 15.30-17 — Hs 329
C. Türk
Kurs B: Mo 9.30-11 — Hs 329
- D-E [2-std.]
D. Kiraly
Kurs A: Di 9 s.t.-10.30 — Hs 238
D. J. Robinson
Kurs B: Fr 11 s.t.-12.30 — Hs 237
D. Kiraly
Kurs C: Do 9 s.t.-10.30 — Hs 368
- E-D (Zweifach) [2-std.]
K. J. Popp
Do 15.30-17 — Hs 373
- **Fachsprachliche Übersetzungsübungen mit Klausuren**
- **Wirtschaft, E-D [2-std.]**
R. Mikus
Fr 8 s.t.-9.30 — Hs 329
- **Wirtschaft, D-E (BE) [2-std.]**
P. Monks
Do 15.30-17 — Hs 352

- Wirtschaft, D-E (AE) [2-std.]
D. Kiraly
Mo 10.30-12 — Hs 139
 - Wirtschaft, E-D (Zweifach) [2-std.]
R. Mikus
Fr 9.30-11 — Hs 329
 - Recht, E-D (vergl. Stufe III) [2-std.]
H. Völkel
Mo 10 s.t.-11.30 — Hs 237
 - Recht, D-E (BE) [1-std.]
P. Monks
Di 12-13 — Hs 238
 - Recht, D-E (AE) [2-std.]
R. Henninge
Mi 14. s.t.-15.30 — Hs 139
 - Recht, E-D (Zweifach) [2-std.]
H. Völkel
Mo 13 s.t.-14.30 — Hs 238
 - Technik, E-D [2-std.]
P. A. Schmitt
Di 17 s.t.-18.30 — Hs 139
 - Technik, D-E (AE) [2-std.]
R. Henninge
Di 12.30-14 — Hs 134
 - Technik, D-E (BE) [2-std.]
M. L. Hann
Do 12.30-14 — Hs 234
 - Technik (Zweifach) [2-std.]
P. A. Schmitt
Di 9.30-11 — Hs 139
 - Medizin, E-D [2-std.]
S. Rüttgers
Mi 10.30-12 — Hs 352
 - Medizin, D-E [2-std.]
R. G. Hooper
Di 18.30-20 — Hs 233
 - Konferenztexte für Dolmetscher
 - E-D [2-std.]
W. Höfle
Mo 15.30-17 — Dol. II
 - D-E [1-std.]
P. Monks
Mi 12-13 — Hs 368
- Stufe III (Examenssemester)*
- Gemeinsprachliche Übersetzungsübungen mit Klausuren
 - E-D [2-std.]
P. Kußmaul
Kurs A: Do 14 s.t.-15.30 — Hs 368
Kurs B: Do 17 s.t.-18.30 — Hs 368
 - D-E [2-std.]
P. Foster
Kurs A: Mo 15-17 — Hs 237
D. Kiraly
Kurs B: Do 12 s.t.-13.30 — Hs 368
 - E-D (Zweifach) [2-std.]
S. Rüttgers
Kurs A: Mi 15.30-17 — Hs 352
Kurs B: Mi 14 s.t.-15.30 — Hs 329
 - Stegreifübersetzen für Erst- und Zweifachsprache [2-std.]
C. Jansen
Do 10 s.t.-11.30 — Sprachlabor
 - Stegreifübersetzen für Erst- und Zweifachsprache [2-std.]
K. J. Popp
Di 8.30-10 — Hs 329
 - Fachsprachliche Übersetzungsübungen mit Klausuren
 - Wirtschaft, E-D [2-std.]
R. Mikus
Fr 8 s.t.-9.30 — Hs 329
 - Wirtschaft, D-E (AE) [2-std.]
D. Kiraly
Mo 12.30-14 — Hs 139
 - Wirtschaft, D-E (BE) [2-std.]
D. J. Robinson
Di 14 s.t.-15.30 — Hs 237
 - Wirtschaft, D-E [2-std.]
P. Monks
Do 15.30-17 — Hs 352
 - Wirtschaft, E-D (Zweifach) [2-std.]
R. Mikus
Fr 9.30-11 — Hs 329
 - Recht, E-D [2-std.]
H. Völkel
Mo 10 s.t.-11.30 — Hs 237
 - Recht, D-E (BE) [1-std.]
P. Monks
Mi 11-12 — Hs 368
 - Recht, D-E (AE), vgl. Stufe II (AE) [2-std.]
R. Henninge
Mi 14 s.t.-15.30 — Hs 139
 - Recht, E-D (Zweifach) [2-std.]
H. Völkel
Mo 13 s.t.-14.30 — Hs 238
 - Technik, E-D [2-std.]
P. A. Schmitt
Fr 15 s.t.-16.30 — Hs 139
 - Technik, D-E (BE) [2-std.]
M. L. Hann
Do 12.30-14 — Hs 234

- Technik, D-E (AE) [2-std.]
R. Henninge
Mi 15.30-17 — Hs 139
- Technik, E-D (Zweifach) [2-std.]
P. A. Schmitt
Fr 13.30-15 — Hs 139
- Medizin, E-D [2-std.]
S. Rüttgers
Di 14 s.t.-15.30 — Hs 331
- Medizin, D-E [2-std.]
R. G. Hooper
Di 18.30-20 — Hs 233
- Konferenztexte für Dolmetscher
- E-D [2-std.]
W. Höfle
Mo 15.30-17 — Dol. II
- D-E [1-std.]
P. Monks
Mi 12-13 — Hs 368

Dolmetschübungen

Gruppe A (Anfänger)

- Konsekutivdolmetschen
- E-D [2-std.]
H. Hönig
Fr 8 s.t.-9.30 — Dol. II
- E-D [2-std.]
A. C. Davis
Di 15.30-17 — Dol. II
- Simultandolmetschen
- E-D [2-std.]
R. Friese
Fr 15.30-17 — Dol. III
- D-E [2-std.]
P. Monks
Do 14 s.t.-15.30 — Dol. II
- Konsekutivdolmetschen, E-D (Zweifach) [2-std.]
W. Höfle
Mo 11 s.t.-12.30 — Dol. II
- Simultandolmetschen, E-D (Zweifach) [2-std.]
V. Raatz
Mo 8 s.t.-9.30 — Dol. III

Gruppe B (Fortgeschrittene I)

- Konsekutivdolmetschen
- E-D [2-std.]
H. Hönig
Mi 9.30-11 — Dol. III
- D-E [2-std.]
P. Monks
Di 9.30-11 — Dol. III

- Simultandolmetschen
- E-D [2-std.]
A. Persijn
Mi 14 s.t.-15.30 — Dol. I
- D-E [2-std.]
A. C. Davis
Di 17 s.t.-18.30 — Dol. III

Gruppe C (Fortgeschrittene II)

- Konsekutivdolmetschen
- E-D [2-std.]
H. Hönig
Fr 9.30-11 — Dol. II
- D-E [2-std.]
A. C. Davis
Di 11 s.t.-12.30 — Dol. II
- Simultandolmetschen
- E-D [2-std.]
R. Friese
Fr 14 s.t.-15.30 — Dol. III
- D-E [2-std.]
P. Monks
Do 11 s.t.-12.30 — Dol. I
- Simultandolmetschen, E-D (Zweifach) [2-std.]
A. Persijn
Mi 15.30-17 — Dol. I
- Dolmetschen von Fachtexten mit Vorbereitung [2-std.]
W. Höfle
Do 8 s.t.-9.30 — Dol. I
- Dolmetschen von Fachtexten mit Vorbereitung [2-std.]
N. N.
Do 17 s.t.-18.30 — Dol. III

Gruppe D (Examenssemester)

- Konsekutivdolmetschen
- E-D [2-std.]
W. Höfle
Fr 9.30-11 — Dol. II
- D-E [2-std.]
P. Monks
Di 8 s.t.-9.30 — Dol. II
- Simultandolmetschen
- E-D [2-std.]
A. C. Davis
Di 14 s.t.-15.30 — Dol. II
- E-D (Erst- und Zweifach) [2-std.]
R. Friese
Mo 15.30-17 — Dol. III

- E-D (Erst- und Zweitfach) [2-std.]
R. Friese
Mo 17 s.t.-18.30 — Dol. III
- Konsektivdolmetschen E-D (Zweifach) [2-std.]
W. Höfle
Mo 15.30-17 — Dol. II
- Verhandlungsdolmetschen für Übersetzer und Dolmetscher [2-std.]
- Kurs A
A. Persijn, S. Bloom
Mi 11 s.t.-12.30 — Hs 348
- Kurs B
S. Hönig, W. Höfle
Mi 13 s.t.-14.30 — Hs 327
- Mehrsprachiges Konferenzdolmetschen [2-std.]
W. Höfle, N. N., H. Hönig
Fr 11-13 — Dol. I, II, AM

Übungen für Ausländer

- Grundsprachliche Kompetenz (Englisch) (s. Übersetzungsübung P. Foster, Hauptstudium, Stufe I, 5.-6. Sem.)
- Gemeinsprachliche Übersetzungsübung mit Klausuren, F-E, E-F [2-std.]
N. N.
Z. u. O. n. V.
- Tutorial for Exchange Students
N. N.
Z. n. V. — R 241

Französisch (Erst- und Zweitfach)

Vorlesungen

- Die III. Republik, II [1-std.]
P. Schunck
Mi 12-13 — Hs 386
- Der französische Roman von Maupassant bis Gide [1-std.]
P. Schunck
Fr 10-11 — Hs 386
- La France et ses régions (in französischer Sprache) [1-std.]
D. Stehl
Mi 13 s.t.-13.45 — Hs 328
- La littérature française au cours des siècles (in französischer Sprache) [2-std.]
J.-F. Tonard
Di 12.30-14 — Hs 350

Hauptstudium Akademisch geprüfter Übersetzer

- Fachsprachliches Übersetzerseminar (s. Institut für Allgemeine und Angewandte Sprachwissenschaft Übersetzerseminar, ITW-Kurs S. Göpferich)
- Gemeinsprachliche Übersetzungsübung mit Klausuren (s. Hauptstudium Dipl.-Übersetzer I)
- Fachsprachliche Übersetzungsübung mit Klausuren (s. Hauptstudium Dipl.-Übersetzer I)
- Verhandlungsdolmetschen (s. Hauptstudium Dipl.-Übersetzer und Dipl.-Dolmetscher)
- Commercial Correspondence D-E [2-std.]
M. L. Hann
Di 14 s.t.-15.30 — Hs 236
- Wirtschaftskorrespondenz und Außenhandelsdokumente E-D [1-std.]
C. Jansen
- Kurs A
Mi 12-13 — Hs 331
- Kurs B
Mi 13 s.t.-13.45 — Hs 331
- Business English [2-std.]
M. Reves
Mo 14 s.t.-15.30 — O. n. V.

Proseminare

- Sprachwissenschaftliches Proseminar [2-std.]
B. Bauske
Fr 11.45-13.15 — Hs 350
- La Fontaine [2-std.]
J. Rathje
Di 10.30-12 — Hs 236
- Textsorten und kulturspezifische Textproduktion [2-std.]
S. Kupsch-Losereit
Di 14.45-16.15 — Hs 346
- Aspekte der Übersetzungstheorie [2-std.]
S. Reinart
Di 10 s.t.-11.30 — Hs 351
- Übersetzungstheorien im Vergleich [2-std.]
E. Wiesmann
Do 13.30-15 — Hs 228

Landeskundliche Übung

- L'actualité politique, économique et sociale en France (émissions télé et autres médias) [2-std.]
- 1. und 2. Sem.
J. Aubron
Do 13.30-15 — Filmraum
- ab 3. Sem.
C. Pélégry
Do 8.30-10 — Filmraum

Seminare

- Seminar für Kandidaten der Dipl.-Übersetzer-Prüfung, ab 5. Sem. [2-std.]
G. Weis
Mo 9 s.t.-10.30 — Hs 347
- Seminar für Kandidaten der Dipl.-Dolmetscher-Prüfung, ab 5. Sem. [2-std.]
D. Andres
Di 18.30-20 — Hs 346

Hauptseminare

- Frankreich zwischen Vichy und de Gaulle (1940-1946) [2-std.]
P. Schunck
Do 10.30-12 — Hs 351
- Die Sprache der Troubadours [2-std.]
K. P. Linder
Mi 15 s.t.-16.30 — Hs 238
- Honoré de Balzac [2-std.]
J.-F. Tonard
Di 10.30-12 — Hs 235

Oberseminare

- Besprechung von Vorlagen für Diplomarbeiten [2-std.]
P. Schunck
Fr 11 s.t.-12.30 — R 353
- Besprechung von Vorlagen für Diplomarbeiten [2-std.]
K. P. Linder
Mi 17 s.t.-18.30 — R 345

Grundstudium Diplom-Übersetzer und Diplom-Dolmetscher

Stufe I (1. und 2. Sem.)

- Grammatik II [2-std.]
- Kurs A
S. Kupsch-Losereit
Mi 9 s.t.-10.30 — Hs 346

- Kurs B
J. Rathje
Mi 11 s.t.-12.30 — Hs 237
- Kurs C
C. Pélégry
Di 11.30-13 — Hs 230
- Phonetik und Aussprache [2-std.]
J. Picard
- Kurs A
Do 14 s.t.-15.30 — SL II
- Kurs B
Mi 17 s.t.-18.30 — SL II
- Gemeinsprachliche Übersetzungsübungen mit Klausuren
- D-F (Erstfach) [2-std.]
C. Pélégry
Kurs A: Di 8.30-10 — Hs 346
J.-F. Tonard
Kurs B: Mo 15 s.t.-16.30 — Hs 233
- F-D (Erstfach) [2-std.]
B. Bauske
Kurs A: Do 16 s.t.-17.30 — Hs 230
J. Rathje
Kurs B: Di 9 s.t.-10.30 — Hs 235
G. Weis
Kurs C: Di 10.30-12 — Hs 134
- D-F (Zweifach) [2-std.]
C. Pélégry
Mo 11.30-13 — Hs 329
- F-D (Zweifach) [2-std.]
M.-F. Westenfelder-Straub
Kurs A: Di 11 s.t.-12.30 — Hs 329
G. Weis
Kurs B: Mi 9 s.t.-10.30 — Hs 350

Stufe II (3. und 4. Sem.)

- Gemeinsprachliche Übersetzungsübungen mit Klausuren
- D-F (Erstfach) [2-std.]
C. Pélégry
Kurs A: Mo 8.30-10 — Hs 346
J.-F. Tonard
Kurs B: Mo 13-15 — Hs 329
- F-D (Erstfach) [2-std.]
B. Bauske
Kurs A: Do 14 s.t.-15.30 — Hs 235
S. Reinart
Kurs B: Mo 14 s.t.-15.30 — Hs 351
M.-F. Westenfelder-Straub
Kurs C: Di 9 s.t.-10.30 — Hs 237

- D-F (Zweifach) [2-std.]
C. Pélégry
Kurs A: Mo 10 s.t.-11.30 — Hs 346
D. Stehl
Kurs B: Do 8.30-10 — Hs 352
- F-D (Zweifach) [2-std.]
S. Kupsch-Losereit
Kurs A: Mo 14-16 — Hs 346
M.-F. Westenfelder-Straub
Kurs B: Mi 10.30-12 — Hs 359
- Konsektivdolmetschen, F-D [2-std.]
D. Andres
Di 11 s.t.-12.30 — Dol. I
- Simultandolmetschen, F-D [2-std.]
D. Andres
Mo 9.30-11 — Dol. I
- Notizentechnik [2-std.]
D. Andres
Fr 8 s.t.-9.30 — Dol. I

Hauptstudium Diplom-Übersetzer und Diplom-Dolmetscher

Stufe I (5.-6. Sem.)

- Gemeinsprachliche Übersetzungsübungen mit Klausuren
- D-F (Erstfach) [2-std.]
C. Pélégry
Kurs A: Di 10 s.t.-11.30 — Hs 230
A. Chalmel-Frey
Kurs B: Do 15.30-17 — Hs 350
- F-D (Erstfach) [2-std.]
S. Kupsch-Losereit
Kurs A: Mo 12.30-14 — Hs 346
J. Rathje
Kurs B: Do 11 s.t.-12.30 — Hs 235
- F-D (Zweifach) [2-std.]
B. Bauske
Kurs A: Fr 10-12 — Hs 232
M.-F. Westenfelder-Straub
Kurs B: Do 11.30-13 — Hs 346
- Stegreifübersetzen, D-F (Erstfach) [1-std.]
D. Stehl
Do 10 s.t.-10.45 — Hs 352
- Fachsprachliche Übersetzungsübungen (Erst- und Zweifach)
- Recht, D-F [2-std.]
E. Gresser
Mi 11 s.t.-12.30 — Hs 232
- Recht, F-D [2-std.]
M. Rudolf
Mi 16-18 — Hs 346
- Technik, D-F [2-std.]
J. Picard
Fr 8 s.t.-9.30 — Hs 331
- Technik, F-D [2-std.]
G. Iller
Do 10 s.t.-11.30 — Hs 237
- Wirtschaft, D-F [2-std.]
D. Stehl
Di 8.30-10 — Hs 347
- Wirtschaft, F-D [2-std.]
S. Reinart
Di 16 s.t.-17.30 — Hs 330
- Übungen zur Terminologie der Technik [1-std.]
G. Iller
14-tägl.: Di 15.30-17 — Hs 331
- Übungen zur Terminologie der Wirtschaft [2-std.]
S. Reinart
Mi 15.30-17 — Hs 351
- Übersetzungsrelevante Textanalyse an praktischen Beispielen [2-std.]
G. Weis
Mo 10.30-12 — Hs 228
- Französische Handelskorrespondenz und -dokumente [2-std.]
J. Aubron
Do 11 s.t.-12.30 — Hs 234
- Verhandlungsdolmetschen für Übersetzer, Erstfach, I [2-std.]
A. Chalmel-Frey,
M.-F. Westenfelder-Straub
Do 13.30-15 — Hs 134

Stufe II (ab 7. Sem.)

- Gemeinsprachliche Übersetzungsübungen mit Klausuren
- D-F (Erstfach) [2-std.]
C. Pélégry
Kurs A: Do 10 s.t.-11.30 — Hs 232
D. Stehl
Kurs B: Di 11.45-13.15 — Hs 347
- F-D, mit Stegreif (Erstfach)
S. Reinart
Kurs A: Mo 11.30-13 — Hs 234
S. Kupsch-Losereit
Kurs B: Di 10 s.t.-11.30 — Hs 346
- F-D (Zweifach) [2-std.]
J. Rathje
Kurs A: Mi 9 s.t.-10.30 — Hs 230
M.-F. Westenfelder-Straub
Kurs B: Mi 13 s.t.-14.30 — Hs 368

- Fachsprachliche Übersetzungsübungen mit Klausuren (Erst- und Zweitfach)
- Recht, D-F [2-std.]
J. Neff
Mo 10 s.t.-11.30 — Hs 351
- Recht, F-D [2-std.]
S. Kupsch-Losereit
Di 13-15 — Hs 139
- Technik, D-F [2-std.]
J. Picard
Do 17 s.t.-18.30 — Hs 352
- Technik, F-D [2-std.]
G. Iller
Do 8.30-10 — Hs 331
- Wirtschaft, D-F [2-std.]
D. Stehl
Di 10 s.t.-11.30 — Hs 347
- Wirtschaft, F-D [2-std.]
S. Reinart
Mo 16 s.t.-17.30 — Hs 351
- Verhandlungsdolmetschen für Übersetzer, Erstfach, II [2-std.]
J. Neff, M.-F. Westenfelder-Straub
Fr 14 s.t.-15.30 — Hs 331

Stufe III (Examenssemester)

- Gemeinsprachliche Übersetzungsübungen mit Klausuren
- D-F (Erstfach) [2-std.]
D. Stehl
Kurs A: Mi 9 s.t.-10.30 — Hs 347
Kurs B: Mi 10.30-12 — Hs 327
- F-D (Erstfach) [2-std.]
S. Kupsch-Losereit
Kurs A: Mo 16 s.t.-17.30 — Hs 346
M.-F. Westenfelder-Straub
Kurs B: Fr 10.30-12 — Hs 346
- Stegreifübersetzen, F-D (Erstfach) [2-std.]
G. Weis
Di 9 s.t.-10.30 — Hs 136
- Gemeinsprachliche Übersetzungsübungen mit Klausuren, F-D (Zweitfach) [2-std.]
G. Weis
Mi 10.30-12 — Hs 235
- Stegreifübersetzen, F-D (Zweitfach) [2-std.]
J. Rathje
Do 9.30-11 — Hs 235
- Fachsprachliche Übersetzungsübungen mit Klausuren (Erst- und Zweitfach)
- Recht, D-F [2-std.]
J. Neff
Mo 10 s.t.-11.30 — Hs 351

- Recht, F-D [2-std.]
S. Kupsch-Losereit
Mi 10.30-12 — Hs 346
- Technik, D-F [2-std.]
J. Picard
Do 8.30-10 — Hs 351
- Technik, F-D [2-std.]
G. Iller
Do 15 s.t.-16.30 — Hs 346
- Wirtschaft, D-F [2-std.]
J. Aubron
Do 15.30-17 — Hs 228
- Wirtschaft, F-D [2-std.]
J. Rathje
Do 14 s.t.-15.30 — Hs 238

Dolmetschübungen

Gruppe B (Fortgeschrittene I)

- Einführung Simultandolmetschen, D-F [2-std.]
J. Neff
Mo 14 s.t.-15.30 — Dol. I
- Vertiefung Konsekutivdolmetschen, D-F [2-std.]
J. Picard
Fr 9.30-11 — Dol. III
- Konsekutivdolmetschen, F-D (Erst- und Zweitfach) [2-std.]
D. Andres
Mo 8 s.t.-9.30 — Dol. I
- Simultandolmetschen, F-D (Erst- und Zweitfach) [2-std.]
S. Seubert
Mi 11 s.t.-12.30 — Dol. I
- Konferenztexte
- D-F [2-std.]
J. Aubron
Do 17 s.t.-18.30 — Hs 237
- F-D (Erst- und Zweitfach) [2-std.]
S. Reinart
Di 11.30-13 — Hs 139

Gruppe C (Fortgeschrittene II)

- Konsekutivdolmetschen, D-F [2-std.]
J. Picard
Do 15.30-17 — Dol. II
- Simultandolmetschen, D-F [2-std.]
J. Picard
Mi 18.30-20 — Aud. max.-Anlage
- Simultandolmetschen, F-D [2-std.]
D. Andres
Di 8 s.t.-9.30 — Dol. I

- Konsektivdolmetschen, F-D (Erst- und Zweitfach) [2-std.]
G. Iller
Di 14 s.t.-15.30 — Dol. I
- Konferenzdolmetschen [1-std.]
G. Iller
Mi 17-18 — Dol. III
- Konferenztexte
- D-F [2-std.]
J. Aubron
Do 17 s.t.-18.30 — Hs 237
- F-D (Erst- und Zweitfach) [2-std.]
S. Reinart
Di 11-13 — Hs 139
- D-F [1-std.]
J. Neff
14-tägl.: Fr 8 s.t.-9.30 — Dol. I
- Konsektivdolmetschen, F-D, mit Textnachbereitung (Erst- und Zweitfach) [4-std.]
D. Andres
Mo 11 s.t.-12.30, Di 9.30-11 — Dol. I
- Simultandolmetschen, F-D, mit Textnachbereitung (Erst- und Zweitfach) [2-std.]
G. Iller
Mi 15.30-17 — Dol. III
- Simultandolmetschen, F-D, mit Textnachbereitung (Erst- und Zweitfach) [2-std.]
S. Seubert
Mi 9.30-11 — Dol. I

Gruppe D (Examenssemester)

- Konsektivdolmetschen
- D-F [2-std.]
J. Neff
Fr 15.30-17 — Hs 351
- D-F [1-std.]
J. Neff
14-tägl.: Fr 8 s.t.-9.30 — Dol. I
- Simultandolmetschen
- D-F [2-std.]
J. Neff
Mo 8 s.t.-9.30 — Dol. II
- D-F [2-std.]
J. Neff
Fr 15.30-17 — Hs 351
- D-F [1-std.]
J. Neff
14-tägl.: Fr 8 s.t.-9.30 — Dol. I
- Konferenztexte
- D-F [2-std.]
J. Aubron
Do 17 s.t.-18.30 — Hs 237
- F-D (Erst- und Zweitfach) [2-std.]
S. Reinart
Mi 14 s.t.-15.30 — Hs 351

Italienisch (Erst- und Zweifachsprache)

Vorlesungen

- Italienische Sprach- und Kulturgeschichte (1.-13. Jh.) [1-std.]
K. P. Linder
Do 12 s.t.-12.45 — Hs 328
- L'ordinamento dello stato italiano [1-std.]
D. v. Bubnoff
Do 14-15 — Hs 348
- La Sicilia come metafora: i romanzi di Leonardo Sciascia [1-std.]
G. Gilmozzi
Di 11.30-12.15 — Hs 233
- Einführung in die italienische Sprach- und Kulturwissenschaft [2-std.]
K. P. Linder
Mi 9.30-11 — Hs 382
- Die Bedeutung Turins für Italiens Geschichte und Kultur [2-std.]
A. Pohle
Mo 17 s.t.-18.30 — Hs 235

Hauptseminar

- Dante [2-std.]
K. P. Linder
Do 15.30-17 — Hs 238

Vorlesung mit Übung

- Lo sviluppo economico nel settore dei servizi [2-std.]
D. v. Bubnoff
Fr 10 s.t.-11.30 — Filmraum

Proseminare

- Il racconto italiano moderno [2-std.]
G. Gilmozzi
Di 10 s.t.-11.30 — Hs 233

Oberseminare

- Besprechung von Examensarbeiten [2-std.]
K. P. Linder
Z. u. O. n. V.
- Besprechung von Examensarbeiten [1-std.]
P. Schunck
Z. n. V. — R 353

Grundstudium*Stufe I (1.-2. Semester)*

- Grammatik [2-std.]
L. Dietrich
Fr 8.30-10 — Hs 346
- Übungen zur Grammatik (mit Übersetzungen) [2-std.]
A. Pohle
Mo 8.30-10 — Hs 386
- Übungen zur Grammatik [2-std.]
L. Dietrich
Fr 11.30-13 — Hs 352
- Zeitungslektüre (Übungen zum globalen Leseverständnis) [2-std.]
S. Putz-Thate
Do 8.30-10 — Hs 348

Stufe II (3.-4. Semester)

- Gemeinsprachliche Übersetzungsübungen
- D-I [2-std.]
G. Gilmozzi
Gruppe A: Mo 15.30-17 — Hs 330
Gruppe B: Mi 14.30-16 — Hs 235
- I-D [2-std.]
H. Offen
Gruppe A: Mi 12 s.t.-13.30 — Hs 346
Gruppe B: Fr 11 s.t.-12.30 — Hs 373
- Übungen zum mündlichen Ausdruck im Italienischen [2-std.]
F. Chillemi-Jungmann
Di 8.30-10 — Filmraum
- Einführung ins Dolmetschen [2-std.]
U. Mellinghaus-Dowidat
Mo 11 s.t.-12.30 — Dol. III

Hauptstudium Dipl.-Übersetzer und Dipl.-Dolmetscher*Stufe I (5.-6. Semester)*

- Gemeinsprachliche Übersetzungsübungen
- D-I [2-std.]
M. G. Chiaro
Fr 8.30-10 — Hs 362
- I-D [2-std.]
S. Putz-Thate
Do 10-12 — Hs 376
- I-D (Stegreifübersetzen F1, F2) [2-std.]
S. Schättle-Hug
Do 8 s.t.-9.30 — Hs 362
- Verhandlungsdolmetschen s. Hauptstudium Dipl.-Dolmetscher, Gruppe D

- Fachsprachliche Übersetzungsübungen
- Recht, D-I [2-std.]
D. v. Bubnoff
Do 11 s.t.-12.30 — Hs 352
- Recht, I-D [2-std.]
E. Wiesmann
Mi 17 s.t.-18.30 — Hs 230
- Wirtschaft, D-I [2-std.]
M. G. Chiaro
Fr 11.30-13 — Hs 382
- Wirtschaft, I-D [2-std.]
H. Offen
Mi 13.30-15 — Hs 352
- Technik, D-I [2-std.]
G. Gilmozzi
Mi 16.30-18 — Hs 235
- Technik, I-D [2-std.]
U. Mellinghaus-Dowidat
Mo 8 s.t.-9.30 — Hs 329

Stufe II – III (ab 7. Semester)

- Gemeinsprachliche Übersetzungsübungen
- D-I [2-std.]
G. Gilmozzi
Mo 17 s.t.-18.30 — Hs 232
- Examenskandidaten [2-std.]
A. Pohle
Mo 11 s.t.-12.30 — Hs 331
- I-D [2-std.]
A. Pohle
Mi 8.30-10 — Hs 351
- I-D (Stegreifübersetzen F1, F2) [2-std.]
S. Putz-Thate
Fr 8.30-10 — Hs 376
- Übersetzungsrelevante Textanalyse (F1, F2) [2-std.]
A. Pohle
Di 17 s.t.-18.30 — Hs 352
- Verhandlungsdolmetschen siehe Hauptstudium Dipl.-Übersetzer, Gruppe D
- Fachsprachliche Übersetzungsübungen
- Recht, D-I [2-std.]
D. v. Bubnoff
Mi 11.30-13 — Hs 351
- Recht, I-D [2-std.]
A. Pohle
Di 14.45-16.15 — Hs 234
- Wirtschaft, D-I [2-std.]
D. v. Bubnoff
Mi 10 s.t.-11.30 — Hs 351
- Wirtschaft, I-D [2-std.]
S. Putz-Thate
Fr 11.30-13 — Hs 351

- Technik, D-I [2-std.]
G. Gilmozzi
Di 13 s.t.-14.30 — Hs 346
- Technik, I-D [2-std.]
S. Schättle-Hug
Di 17 s.t.-18.30 — Hs 376

Dolmetschübungen

Gruppe A

- Konsekutivdolmetschen
- D-I [1-std.]
D. v. Bubnoff
Do 13-14 — Dol. I
- I-D [2-std.]
S. Schättle-Hug
Do 9.30-11 — Dol. III
- Simultandolmetschen
- D-I [1-std.]
D. v. Bubnoff
Fr 13-14 — Dol. II
- I-D [2-std.]
S. Schättle-Hug
Mi 8 s.t.-9.30 — Dol. II

Gruppe B

- Konsekutivdolmetschen
- D-I [1-std.]
D. v. Bubnoff
Do 9.30-10.15 — Dol. I
- I-D [2-std.]
S. Schättle-Hug
Mi 9.30-11 — Dol. II
- Simultandolmetschen
- D-I [1-std.]
D. v. Bubnoff
Do 10-11 — Dol. I

- I-D [2-std.]
U. Mellinhaus-Dowidat
Mo 9.30-11 — Dol. III

Gruppe C-D

- Konsekutivdolmetschen
- D-I [1-std.]
D. v. Bubnoff
Mi 14 s.t.-14.45 — Dol. II
- I-D [2-std.]
S. Schättle-Hug
Do 11 s.t.-12.30 — Dol. III
- Simultandolmetschen
- D-I [1-std.]
D. v. Bubnoff
Mi 14.45-15.30 — Dol. II
- I-D [2-std.]
S. Schättle-Hug
Di 15.30-17 — Dol. II
- Verhandlungsdolmetschen (auch für Studierende des Studiengangs Dipl.-Übersetzer) [2-std.]
G. Gilmozzi, S. Schättle-Hug
Mi 11 s.t.-12.30 — Hs 329
- Konferenztexte
- D-I [1-std.]
G. Gilmozzi
Mi 10-11 — Hs 237
- I-D [2-std.]
H. Offen
Fr 8 s.t.-9.30 — Hs 235
- Mehrsprachiges Konferenzdolmetschen [2-std.]
D. v. Bubnoff
Fr 11-13 — Dol. I, Dol. II, Aud. max.

Spanisch (Erst- und Zweitfachsprache)

KULTURWISSENSCHAFTLICHE AUSLANDSSTUDIEN

Vorlesungen

- Luis Buñuel und Carlos Saura: zwei klassische Vertreter des spanischsprachigen Films [1-std.]
K. Pörtl
Mi 11-12 — R 376
- La España del siglo XX [1-std.]
N. Rivero
Mo 16-17 — R 373

- La II República española [1-std.]
M. A. Cotillas
Di 9-10 — R 373

Proseminare

- Textanalysen an spanischen Autoren der Gegenwart [2-std.]
K. Pörtl
Di 14-16 — R 376
- Spanische Landeskunde [2-std.]
N. Rivero
Mi 15.30-17 — R 232

Hauptseminar

- Übungen zur Vorlesung: Luis Buñuel und Carlos Saura [2-std.]
K. Pörtl
Mo 18 s.t.-19.30 — R 376
Filmvorführungen Mo 16-18, Filmraum

Oberseminar

- Oberseminar für Doktoranden [2-std.]
K. Pörtl
Z. u. O. n. V.

Filme

- Vorführung und Interpretation neuerer spanischer Filme (in Zusammenarbeit mit der spanischen Fachschaft) [3-std.]
K. Pörtl
14-tägl.: Mo 19.30-22 — R 384 (Filmraum)

**SPRACH- UND
ÜBERSETZUNGSWISSENSCHAFT****Vorlesung**

- Spanische Phonematik [1-std.]
M. Betz
Mi 13.30-14.15 — R 376

Hauptseminar

- Spanische Lexikologie [2-std.]
M. Perl
Mi 9.30-11 — R 331

Übersetzerseminar

- Seminar für Kandidaten der Diplom-Übersetzer-Prüfung [2-std.]
M. Betz
Fr 12 s.t.-13.30 — R 238

Kolloquien

- Kolloquium für Diplomanden und Promovenden [1-std.]
K. Pörtl
Mi 12-13 — R 250
- Kolloquium für Diplomanden und Promovenden [2-std.]
M. Perl
Di 18 s.t.-19.30 — R 253

Grundstudium**Stufe I (2. Sem.)**

- Kurs A [4-std.]
J. Römer
Mo 8.30-9.15 — R 328
Mi 11 s.t.-12 — R 348
Fr 9 s.t.-10.30 — R 328
- Kurs B [4-std.]
H. Härtinger
Mo 15 s.t.-16.30 — R 348
Fr 8.30-10 — R 386
- Phonetik und Aussprache
- Kurs A [1-std.]
J. Römer
Mi 9-11 — SL
- Kurs B [2-std.]
H. Härtinger
Mo 14-15, Fr 10-11 — SL
- Übungen im Sprachlabor [2-std.]
- Kurs A
J. Römer
Mo 10-12 — SL
- Kurs B
H. Härtinger
Mo 13-14, Mi 11-12 — SL
- Übungen zur Erweiterung und Vertiefung der fremdsprachlichen Kompetenz [1-std.]
- Kurs A
J. Römer
Mo 9-10 — R 328
- Kurs B
H. Härtinger
Mi 10.30-11.15 — R 348
- Grundkurs-Tutorium [2-std.]
H. Härtinger
Do 17.30-19 — R 348
- Gemeinsprachliche Übersetzungsübungen
- Sp-D, mit Klausuren [2-std.]
J. Römer
Mi 8-9 — R 329
- Sp-D [2-std.]
E. K. Müller
Di 16-18 — R 228

Grundstudium**Stufe II (3.-4. Sem.)**

- Gemeinsprachliche Übersetzungsübungen
- Sp-D [2-std.]
H. Härtinger
Mi 14.30-16 — R 327

- Sp-D [2-std.]
S. Gelos
Di 8.30-10 — R 330
- Sp-D [1-std.]
J. Römer
Mo 12-13 — R 348
- Sp-D [2-std.]
C. Weege
Mo 14 s.t.-15.30 — R 134
- Sp-D [2-std.]
E. K. Müller
Di 14 s.t.-15.30 — R 134
- D-Sp [1-std.]
N. Rivero
Mo 15-16 — R 373
- D-Sp [1-std.]
D. Díaz
Kurs A: Mo 17-18 — R 234
Kurs B: Do 17-18 — R 236
- D-Sp [2-std.]
M. A. Cotillas
Kurs A: Mo 9-11 — R 236
Kurs B: Di 10.30-12 — R 352
- D-Sp (mit Textanalyse, nur für Kandidaten der Vorprüfung) [2-std.]
N. Rivero
Mi 17 s.t.-18.30 — R 347
- Systematische Wiederholungs- und Erweiterungsübungen zur spanischen Grammatik [1-std.]
J. Römer
Mi 12 s.t.-12.45 — R 348
- Gramática española [1-std.]
M. A. Cotillas
Di 12-13 — R 237
- Übungen zur Erweiterung und Vertiefung des spanischen Wortschatzes (mit Berücksichtigung von Amerikanismen) [1-std.]
S. Gelos
Di 11-12 — R 331
- Stegreifübersetzungen Sp-D [1-std.]
S. Gelos
Fr 10-11 — R 330
- Konversationsübungen [1-std.]
R. Gelos
Mi 11-12 — R 228

Hauptstudium

Stufe I (5.-6. Sem.)

- Gemeinsprachliche Übersetzungsübungen
- Sp-D [3-std.]
S. Gelos
Di 10-11 — R 329
Mi 8-10 — R 327
- Sp-D [2-std.]
C. Weege
Mo 16 s.t.-17.30 — R 228
- Übersetzen von literarischen Texten (F1) [1-std.]
S. Gelos
Mo 11-12 — R 330
- Gemeinsprachliche Übersetzungsübungen [1-std.]
- D-Sp
N. Rivero
Mo 13-14 — R 368
- D-Sp
D. Díaz
Do 15-16 — R 139
- Stegreifübersetzungen, D-Sp [1-std.]
R. Gelos
Mi 10-11 — R 228
- Konversationsübungen (einschließlich Examenssemester) [1-std.]
R. Gelos
Mo 10-11 — R 235
- Lektüre von Texten zur Landeskunde Lateinamerikas [2-std.]
R. Gelos
Do 15.30-17 — R 236

Stufe II (ab 7. Sem. bis Examenssemester)

- Gemeinsprachliche Übersetzungsübungen mit Klausuren
- Sp-D (F1) [2-std.]
M. Betz
Do 9.30-11 — R 330
- Sp-D (F2) [1-std.]
M. Betz
Mo 11-12 — R 376
- Sp-D (Examenssemester, F1) [1-std.]
M. Betz
Mi 14.30-15.15 — R 376
- Sp-D (Examenssemester, F2) [1-std.]
M. Betz
Fr 9.30-10.15 — R 348

- Sp-D [1-std.]
S. Gelos
Kurs A: Mi 11-12 — R 330
Kurs B: Fr 9-10 — R 330
 - Sp-D (nur F2) [1-std.]
S. Gelos
Mi 10-11 — R 330
 - D-Sp [2-std.]
N. Rivero
Di 16.30-18 — R 382
 - D-Sp (F1, Examenssemester) [2-std.]
N. Rivero
Di 15 s.t.-16.30 — R 352
 - Stegreifübersetzungen
 - Sp-D (F2, Examenssemester) [1-std.]
M. Betz
Fr 10-11 — R 348
 - D-Sp [1-std.]
S. Gelos
Mo 8-9 — R 330
 - Klausuren, gemeinsprachliche Texte ab 3. Semester [1-std.]
N. Rivero, J. Römer, S. Gelos
Mi 16-17 — R 386
 - Besprechung der angefertigten Klausuren [1-std.]
N. Rivero, J. Römer, S. Gelos
Z. u. O. n. V.
 - Verhandlungsdolmetschen für Übersetzer F 1 und AgÜ (nur nach bestandener Vorprüfung) [1-std.]
M. Betz, N. Rivero
Mo 12.30-13.15 — R 233
- Terminologieprogramm**
- Software para traductores [1-std.]
D. Díaz
Do 14 s.t.-14.45 — R 139
- Fachsprachliche Übersetzungsübungen**
- Fachsprachliche Übersetzungsübungen (mit Einführung in die Terminologie und Klausuren)
 - Wirtschaft, Sp-D (5.-7. Semester) [1-std.]
S. Gelos
Kurs A: Mo 9-10 — R 330
Kurs B: Fr 8-9 — R 330
 - Wirtschaft, Sp-D (Examenssemester) [1-std.]
S. Gelos
Mo 10-11 — R 330
 - Wirtschaft, D-Sp (5.-7. Sem./PC-gestützte Übung) [2-std.]
M. M. Sánchez
Do 17 s.t.-18.30 — R 139
 - Wirtschaft, D-Sp (F1, Examenssemester) [1-std.]
M. M. Sánchez
Mi 17-18 — R 351
 - Introducción a la correspondencia comercial [1-std.]
D. Díaz
Mo 16-17 — R 139
 - Recht, Sp-D (5.-7. Sem.) [2-std.]
M. C. Haack
Mo 17 s.t.-18.30 — R 233
 - Recht, Sp-D (Examenssemester) [1-std.]
M. C. Haack
Di 8.30-9.15 — R 228
 - Recht, D-Sp (inklusive Examenssemester) [2-std.]
M. A. Cotillas
Mo 11-13 — R 236
 - Technik, Sp-D (5.-7. Semester) [2-std.]
J. Römer
Fr 10.30-12 — R 368
 - Technik, Sp-D (Examenssemester) [1-std.]
J. Römer
Fr 8 s.t.-8.45 — R 328
 - Technik, D-Sp (5.-7. Semester) [2-std.]
D. Díaz
Mo 14 s.t.-15.30 — R 139
 - Technik, D-Sp (Examenssemester) [1-std.]
D. Díaz
Do 13 s.t.-13.45 — R 139
 - Medizin, Sp-D (5.-7. Semester) [2-std.]
H. Härtinger
Do 10.30-12 — R 139
 - Medizin, Sp-D (Examenssemester) [1-std.]
H. Härtinger
Do 16-17 — R 326
 - Medizin, D-Sp (5.-7. Sem.) [2-std.]
N. Rivero
Mo 17.30-19 — R 362
 - Medizin, D-Sp (Examenssemester) [1-std.]
N. Rivero
Mo 14-15 — R 368

Hauptstudium Akademisch geprüfter Übersetzer

(vgl. Hauptstudium für Dipl.-Übersetzer)

Dolmetschübungen (ab 5. Semester)

- Einführung ins Konsekutivdolmetschen
 - Sp-D [2 std.]
M. M. Sánchez
Do 11.30-13 — R 329
 - D-Sp [2 std.]
M. C. Haack
Di 12.30-14 — R 376
- Einführung ins Simultandolmetschen
 - Sp-D [2-std.]
M. C. Haack
Mo 15.30-17 — Dol. II
 - D-Sp [2-std.]
M. M. Sánchez
Mi 15.30-17 — Dol. II
- Konsekutivdolmetschen (Mittelstufe mit Probedolmetschen)
 - Sp-D [2-std.]
M. M. Sánchez
Do 14 s.t.-15.30 — Dol. III
 - D-Sp [2-std.]
M. C. Haack
Di 9.30-11 — Dol. II
- Simultandolmetschen (Mittelstufe mit Probedolmetschen)
 - Sp-D [2-std.]
M. C. Haack
Di 15-17 — Dol. III
 - D-Sp [2-std.]
M. M. Sánchez
Mi 12-14 — Dol. II
- Konsekutivdolmetschen (Examenssemester)
 - Sp-D [2-std.]
M. M. Sánchez
Do 9.30-11 — Dol. II
 - D-Sp [1-std.]
M. C. Haack
Mo 14-15 — R 233
- Simultandolmetschen (Examenssemester)
 - Sp-D [1-std.]
M. C. Haack
Di 14.30-15.15 — Dol. III
 - D-Sp [1-std.]
M. M. Sánchez
Mi 11-12 — Dol. II
- Übersetzen von Konferenztexten
 - Sp-D [1-std.]
M. C. Haack
Mo 13.30-14.15 — R 233
 - D-Sp [1-std.]
M. M. Sánchez
Fr 9-10 — R 236
- Stegreifübersetzen für Dolmetscher
 - Sp-D [1-std.]
M. M. Sánchez
Fr 8-9 — R 236
 - D-Sp [2-std.]
M. C. Haack
Mo 12 s.t.-13.30 — R 134

KATALANISCHE SPRACHE

- Einführungskurs [1-std.]
M. Betz
Mi 15.45-16.30 — R 234

Portugiesisch (Erst- und Zweitfachsprache)**KULTURWISSENSCHAFTLICHE
AUSLANDSSTUDIEN****Vorlesung**

- Temas açorianos: Insularidade, errância. (impossível) retorno. Em »Mau tempo no Canal« (Vitorino Nemésio, 1944) e »Gente Feliz com Lágrimas« (João de Melo, 1988) [2-std.]
A. Santos
Fr 11 s.t.-12.30 — R 331

Proseminar

- Brasilien (Proseminar für die Unterstufe) [2-std.]
A. Wodtke
Do 14-16 — R 230

Hauptseminar

- Kulturbeziehungen zwischen Deutschland und Portugal in Geschichte und Gegenwart [2-std.]
M. Perl
Di 10-12 — R 376

Colóquio

- Lições de Português (curso superior) [2-std.]
A. Santos
Do 15-16 — R 229

SPRACH- UND ÜBERSETZUNGSWISSENSCHAFT

Vorlesung

- Portugiesisches Verbalsystem [1-std.]
M. Betz
Mo 10.30-11.15 — R 376

Proseminar

- Synchroner Sprachvergleich: Deutsch-Portugiesisch [2-std.]
M. Perl
Di 15 s.t.-16.30 — R 253

Kolloquien

- Kolloquium für Diplomanden und Promovenden [2-std.]
M. Perl
Di 18 s.t.-19.30 — R 253
- Kolloquium für Diplomanden und Promovenden [1-std.]
K. Pörtl
Mi 12-13 — R 250

Grundstudium

Stufe I (2. Sem.)

- Aufbaukurs [8-std.]
A. Wodtke
Di 14 s.t.-15.30 — R 228
Mi 10.30-12 — R 230
Mi 12-13 — R 228
Do 9-10 — R 326
N. N.
Di 11-12, Do 16-17 — SL
- Übungen zur Grammatik [4-std.]
H. J. Schaeffer
Mo 10-11 — R 229
Di 10-11 — R 229
Mi 8.30-10 — R 229
- Kontrastive Übungen (D-P) [2-std.]
A. Santos
Do 12 s.t.-13.30 — R. 376

Stufe II (3. Sem.)

- Gemeinsprachliche Übersetzungsübungen
 - P-D [2-std.]
A. Wodtke
Do 10-12 — R 373
 - P-D [1-std.]
H. J. Schaeffer
Mi 10-11 — R 229

- D-P [2-std.]
A. Santos
Mi 11 s.t.-12.30 — R 373
- Übersetzen mit Klausuren (für Kandidaten der Vorprüfung) D-P [2-std.]
A. Santos
Fr 9.30-11 — R 331
- Übersetzen von tagespolitischen Texten, D-P [1-std.]
H. J. Schaeffer
Mo 11-12 — R 229
- Schriftliche Übungen zur Grammatik [2-std.]
H. J. Schaeffer
Mo 12 s.t.-13.30 — R 229

Hauptstudium (5.-8. Sem.)

- Gemeinsprachliche Übersetzungsübungen
 - P-D (5./6. Sem.) [2-std.]
A. Wodtke
Di 11.30-13 — R 351
 - P-D (ab 7. Sem.) [2-std.]
H. J. Schaeffer
Di 8.30-10 — R 229
 - D-P (ab 5./6. Sem.) [1-std.]
A. Santos
Do 9 s.t.-10 — R 229
 - D-P (ab 7. Sem.) [2-std.]
A. Santos
Do 10-12 — R 229
- Übersetzungsübungen für Brasilianer(innen) und Portugies(inn)en P-D [1-std.]
A. Wodtke
Mi 17-18 — R 229
- Stegreifübersetzungen, P-D [1-std.]
H. J. Schaeffer
Di 11 s.t.-11.45 — R 229
- Klausuren
 - P-D [1-std.]
H. J. Schaeffer
Mo 17 s.t.-18.30 — R 330
 - P-D [2-std.]
A. Wodtke
Mi 15.30-17 — R 330
 - D-P [1-std.]
A. Santos
Do 16-17 — R 229
- Fachsprachliche Übersetzungsübungen (mit Einführung in die Terminologie und Klausuren)
 - Wirtschaft, P-D [2-std.]
H. J. Schaeffer
Mo 8.30-10 — R 368

- Wirtschaft, D-P [1-std.]
A. Santos
Mi 15.30-17 — R 376
- Recht, P-D [2-std.]
A. Wodtke
Mi 8.30-10 — R 235
- Verhandlungsdolmetschen für Übersetzer F 1 und AgÜ (nur nach bestandener Vorprüfung) [1-std.]
A. Santos, H. J. Schaeffer
Mi 12.30-13.15 — R 229

Hauptstudium Akademisch geprüfter Übersetzer

(vgl. Hauptstudium für Dipl.-Übersetzer)

Russisch (Erst- und Zweifachsprache)

Vorlesungen

- Funktional-semantische Kategorien in der russischen Gegenwartssprache (Aspektualität, Temporalität, Modalität) [1-std.]
N. Salnikow
Di 10-11 — Hs 366
- SNG – aktualnyj obzor vo vnešne-ekonomičeskom aspekte: gosudarstvennoe ustrojstvo, politika i pravo, obščestvennaja i ekonomičeskija žizn' [1-std.]
V. Buyko
Mo 8.30-9.15 — Filmraum
- Die russische Literatur des 20. Jahrhunderts in der Emigration [1-std.]
H. Fein
Mo 10-11 — Hs 366
- Istorija Rossii: »Moskovskoe gosudarstvo« [1-std.]
G. Kobro
Di 13-14 — Hs 366

Proseminare

- Grundfragen der Übersetzungswissenschaft [2-std.]
N. Salnikow
Mi 10-12 — Hs 366
- Einführung in die Landeskunde der GUS (Grundstudium) [2-std.]
P. Ellermeier
Mi 13-15 — Hs 366
- Einführung in die russische Literatur (Hauptstudium) [2-std.]
P. Ellermeier
Di 13-15 — Hs 368

Seminar

- Übersetzerseminar für Kandidaten der Diplom-Übersetzer- und Diplom-Dolmetscher-Prüfung [2-std.]
E. Salnikow-Ritter
Mi 11.30-13 — Hs 347

Hauptseminar

- Veränderungen im lexikalisch-semantischen System [2-std.]
N. Salnikow
Do 8-10 — Hs 366

Oberseminare/Kolloquien

- Kolloquium zur Vorlesung »Funktional-semantische Kategorien in der russischen Gegenwartssprache (Aspektualität, Temporalität, Modalität)« [1-std.]
N. Salnikow
Di 11-12 — Hs 366
- Besprechung von Vorlagen für Diplomarbeiten [2-std.]
N. Salnikow
Mi 12 s.t.-13.30 — R 365

Wissenschaftliche Übungen

- Übungen zur Vorlesung »SNG – obzor« [2-std.]
V. Buyko
Mi 8.30-10 — Filmraum
- Linguistisch-landeskundliche Analyse von russischen offiziellen Texten, Audio- und Videoaufnahmen [1-std.]
V. Buyko
Mo 9-10 — Filmraum
- Russische Literatur Ende des 19. Jahrhunderts (zwischen Dostoevskij und Čechov) [1-std.]
H. Fein
Fr 10.30-11.15 — Hs 366
- Russische Literatur [2-std.]
H. Fein
Fr 11.30-13 — Hs 366
- Übung zur Vorlesung »Istorija Rossii« [1-std.]
G. Kobro
Di 14-15 — Hs 232

Grundstudium

- Grundkurs A [10-std.]
K. Bielawska-Ellermeier
Mo 8-10 — Hs 331
P. Ellermeier
Mo 14 s.t.-15.30 — Hs 330
Mi 9-11 — Hs 329
K. Bielawska-Ellermeier
Do 11 s.t.-12.30 — Hs 347
Fr 10.30-12 — Hs 328
- Grundkurs B [10-std.]
E. Salnikow-Ritter
Mo 14 s.t.-15.30 — Hs 366
U. Endell-Steiert
Di 14-16 — Hs 230
E. Salnikow-Ritter
Mi 13.30-15 — Hs 382
U. Endell-Steiert
Do 8-10 — Hs 346
E. Salnikow-Ritter
Do 11 s.t.-12.30 — Hs 366
- Laborübungen [1-std.]
- Gruppe A
E. Salnikow-Ritter
Di 10-11 — SL
- Gruppe B
S. Fein
Fr 12 s.t.-12.45 — SL
- Gruppe C
S. Fein
Fr 12.45-13.30 — SL
- Übersetzung einfacher Texte R-D mit textbe-
zogenen Grammatikübungen [2-std.]
- F1
K. Bielawska-Ellermeier
Do 14.30-16 — Hs 366
- F2
K. Hähnel
Do 16 s.t.-17.30 — Hs 233
- Gemeinsprachliche Übersetzungsübungen
mit Klausuren
- D-R (Stufe I, F1) [2-std.]
G. Kobro
Do 9.30-11 — Hs 328
- D-R (Stufe II, F1) [2-std.]
G. Kobro
Di 15 s.t.-16.30 — Hs 329
- D-R (Stufe I, F2) [2-std.]
G. Kobro
Di 16.30-18 — Hs 230
- D-R (Stufe II, F2) [2-std.]
G. Kobro
Mi 15.30-17 — Hs 230

- R-D (F1) [2-std.]
P. Ellermeier
Fr 13 s.t.-14.30 — Hs 348
- R-D (F2) [2-std.]
U. Endell-Steiert
Do 10 s.t.-11.30 — Hs 228
- Sprechfertigungsübungen [2-std.]
S. Fein
- Gruppe A: Mo 10 s.t.-11.30 — Hs 382
- Gruppe B: Mo 11.30-13 — Hs 382
- Russische Grammatik mit Übungen [2-std.]
E. Salnikow-Ritter
Di 11 s.t.-12.30 — Hs 368

**Hauptstudium Diplom-Übersetzer
und Diplom-Dolmetscher**

- Einführung in die fachsprachliche Terminolo-
gie
- Technik [1-std.]
P. Ruppert
Di 17-18 — Hs 327
- Wirtschaft [1-std.]
V. Buyko
Do 14-15 — Hs AM
- Fachsprachliche Übersetzungsübungen mit
Klausuren
- Wirtschaft, R-D (F1) [2-std.]
P. Ellermeier
Di 15 s.t.-16.30 — Hs 368
- Wirtschaft, R-D (F2) [2-std.]
P. Ellermeier
Mo 15.30-17 — Hs 366
- Wirtschaft, D-R [2-std.]
V. Buyko
Do 15 s.t.-16.30 — Hs AM
- Technik, R-D (F1) [2-std.]
P. Ruppert
Mi 14 s.t.-15.30 — Hs 236
- Technik, R-D (F2) [2-std.]
P. Ruppert
Di 15.30-17 — Hs 327
- Technik, D-R [2-std.]
P. Ruppert
Mo 15.30-17 — Hs 350
- Gemeinsprachliche Übersetzungsübungen
mit Klausuren
- R-D (F1) [2-std.]
E. Salnikow-Ritter
Do 12.30-14 — Hs 352
- R-D (Stufe I, F2) [2-std.]
K. Hähnel
Mi 17 s.t.-18.30 — Hs 366

- R-D (Stufe II, F2) [2-std.]
E. Salnikow-Ritter
Di 13.30-15 — Hs 347
- D-R (Stufe I, F1) [2-std.]
V. Buyko
Di 14 s.t.-15.30 — Hs 233
- D-R (Stufe II, F1) [2-std.]
V. Buyko
Di 16.30-18 — Hs 366
- Stegreifübersetzen [2-std.]
P. Ruppert
Mo 9 s.t.-10.30 — Hs 232
- Sprechfertigungsübungen [2-std.]
V. Buyko
Fr 8 s.t.-9.45 — Filmraum
- Russische Grammatik mit Übungen [2-std.]
K. Hähnel
Mi 15 s.t.-16.30 — Hs 366
- D-R [2-std.]
G. Kobro
Do 12.30-14 — Dol. II
- Konsektivdolmetschen
- R-D, Stufe I [2-std.]
P. Ruppert
Di 11 s.t.-12.30 — Dol. III
- R-D, Stufe II [2-std.]
P. Ruppert
Mo 14 s.t.-15.30 — Dol. II
- D-R [2-std.]
G. Kobro
Mi 14 s.t.-15.30 — Dol. III
- Konferenzdolmetschen [2-std.]
V. Buyko
Fr 11-13 — Dol. I
- Konferenztexte für Dolmetscher
- R-D [1-std.]
P. Ruppert
Di 10-11 — Hs 366
- D-R [1-std.]
V. Buyko
Fr 10.30-11.15 — Hs 364

Dolmetschübungen

- Verhandlungsdolmetschen [2-std.]
H. Fein, U. Endell-Steiert
- Stufe I
Mo 13 s.t.-14.30 — Hs 347
- Stufe II
Mo 11-13 — Hs 366
- Einführung in das Dolmetschen [2-std.]
U. Endell-Steiert
Di 12.30-14 — Dol. I
- Simultandolmetschen
- R-D, Stufe I [2-std.]
U. Endell-Steiert
Mi 12.30-14 — Dol. I
- R-D, Stufe II [2-std.]
P. Ruppert
Mo 12.30-14 — Dol. II

Hauptstudium Akademisch geprüfter Übersetzer

- Gemein- und fachsprachliche Terminologie und Übersetzungsübungen (s. Hauptstudium Dipl.-Übersetzer)
- Verhandlungsdolmetschen (s. Hauptstudium Dipl.-Übersetzer)
- Russische Stenographie (s. Bürotechnische Fächer)

Polnisch (Erst- und Zweitfachsprache)

Vorlesungen

- Polnische Sprache der Gegenwart – Morphologie des Substantivs [1-std.]
E. Worbs
Di 10-11 — Hs 327
- Einführung in das Studium der polnischen Sprache und Kultur [1-std.]
E. Worbs
Mi 10-11 — Hs 376
- Polnische Geschichte I (Staatsgründung bis Lubliner Union 1569) [1-std.]
E. Worbs
Do 12.30-13.15 — Hs 366

- Polska – Wiedza o kraju [1-std.]
B. Sendero
Di 16-17 — Hs 237

Seminare

- Einführung ins Übersetzen Polnisch-Deutsch [2-std.]
E. Worbs
Di 12-14 — Hs 331
- Übersetzerseminar für Kandidaten der Diplom-Übersetzer-Prüfung [2-std.]
K. Bielawska-Ellermeier
Fr 13 s.t.-14.30 — Hs 366

Hauptseminar

- Probleme des polnisch-deutschen Sprachvergleichs [2-std.]
E. Worbs
Do 11 s.t.-12.30 — Hs 327

Oberseminar/Kolloquium

- Kolloquium zur Vorlesung »Polnische Sprache der Gegenwart – Morphologie des Substantivs« [1-std.]
E. Worbs
Mi 12-13 — Hs 366

Übung

- Linguistische Grundbegriffe [1-std.]
E. Worbs
Do 10-11 — Hs 366

Grundstudium

- Grundlehrgang Polnisch [6-std.]
B. Sendero
Mo 10 s.t.-11.30 — Hs 134
Di 14-15 — SL
Di 15-16 — Hs 366
Mi 11-13 — Hs 234
- Schreibkurs [1-std.]
B. Sendero
Mi 10-11 — Hs 234
- Aufbaukurs Grammatik [1-std.]
B. Sendero
Mi 9-10 — Hs 234
- Sprachvergleichende lexikalische Übungen [2-std.]
P. Lenz
Do 8 s.t.-9.30 — Hs 376

- Gemeinsprachliche Übersetzungsübungen mit Klausuren (nicht für Trägersprache Polnisch)
- P-D [2-std.]
K. Bielawska-Ellermeier
Do 16 s.t.-17.30 — Hs 366
- D-P [2-std.]
B. Sendero
Do 14 s.t.-15.30 — Hs 331
- Übersetzung einfacher Texte P-D mit textbezogenen Grammatikübungen [2-std.]
P. Lenz
Z. u. O. n. V.

Hauptstudium

- Gemeinsprachliche Übersetzungsübungen mit Klausuren D-P [2-std.]
P. Lenz
Di 8 s.t.-9.30 — Hs 331
- Stegreifübersetzen, P-D [2-std.]
P. Lenz
Do 9.30-11 — Hs 362
- Einführung in die Wirtschaftsterminologie [1-std.]
B. Sendero
Mo 13 s.t.-13.45 — Hs 362
- Fachsprachliche Übersetzungsübungen mit Klausuren
- Wirtschaft, P-D [2-std.]
K. Bielawska-Ellermeier
Mo 10.30-12 — Hs 362
- Wirtschaft, D-P [2-std.]
B. Sendero
Do 16 s.t.-17.30 — Hs 331
- Technik, P-D [2-std.]
P. Lenz
Mi 8 s.t.-9.30 — Hs 362
- Technik, D-P [2-std.]
P. Lenz
Mi 9.30-11 — Hs 362

Sprachreisen nach Rußland und Polen

2 bis 12-wöchige Sprachkurse an Universitäten und privaten Instituten

- Rußland:** Moskau, St. Petersburg, Irkutsk, Twer, Taganrog, Wladimir
Ukraine: Jalta, Kiew und Lwiw
Belarus: Minsk
Polen: Warschau und Zoppot

Kleingruppen- und Einzelunterricht
Geschäftsrussisch, Dolmetschen
und Übersetzen/Bildungsurlaub

ПЕРЕЛИНГУА

Flug- und Hotelbuchungen/
Visabesorgung

**PERELINGUA
Sprachreisen**

Varziner Str.5, 12159 Berlin
Telefon: 0 30/8 51 80 01
Telefax: 030/8516983

- Verhandlungsdolmetschen [2-std.]
K. Bielawska-Ellermeier, B. Sendero
Do 17.30-19 — Hs 366

Hauptstudium Akademisch geprüfter Übersetzer

- Gemein- und fachsprachliche Terminologie und Übersetzungsübungen
(s. Hauptstudium Dipl.-Übersetzer)

Arabisch (Erst- und Zweitfachsprache)

Vorlesungen

- Landeskunde der arabischen Staaten V, ab 2. Sem. [1-std.]
H.-R. Singer
Di 11-12 — Hs 362
- Einführung in die arabische Phonetik, ab 2. Sem. [1-std.]
H.-R. Singer
Di 12-13 — Hs 362
- Einführung in die Hilfsmittelkunde, ab 2. Sem. [1-std.]
H.-R. Singer
Di 10-11 — R 369
- Politische Strukturen der arabischen Welt, ab 2. Sem. [1-std.]
M. Forstner
Z. u. O. n. V.
- Repetitorium der arabischen Grammatik, ab 4. Sem. [1-std.]
M. Forstner
Z. u. O. n. V.
- *Gugrâfiyâ al-^calam al-^carabî* (Geographie der arabischen Welt) II, ab 4. Sem. [1-std.]
S. M. Rizk
Do 15-16 — Hs 362

Seminare

- Sprachwissenschaftliches Pro- bzw. Übersetzerseminar, 4./6. Sem. [2-std.]
M. Forstner
Z. u. O. n. V.
- Lektürekurs zur Vorlesung [1-std.]
M. Forstner
Z. u. O. n. V.
- Doktorandenseminar [3-std.]
H.-R. Singer
Z. u. O. n. V.

Grundstudium (1.-4. Sem.)

Grundkurse

- Einführung in die arabische Schriftsprache II, 2. Sem. [6-std.]
N. N.
Mo 10 s.t.-11.30 — Hs 234
Di 9 s.t.-10.30 — Hs 326
Do 10 s.t.-11.30 — Hs 233
- Übungen zur arabischen Grammatik II, 2. Sem. [2-std.]
S. M. Rizk
Mi 15.30-17 — Hs 362
- Sprechfertigungsübungen, 2. Sem. [2-std.]
N. N.
Z. u. O. n. V.

Aufbaukurse

- Gemeinsprachliche Übersetzungsübungen, 4. Sem. [2-std.]
 - A-D
L. Kropfitsch
Z. u. O. n. V.
 - D-A
M. Alaoui
Z. u. O. n. V.
- Sprachpraxis, 4. Sem. [1-std.]
N. N.
Z. u. O. n. V.
- Politische Texte mit grammatischer Analyse, 4. Sem. [1-std.]
H. Alaoui
Di 9-10 — Hs 362
- Gemeinsprachliche Übersetzungsübungen für Vorprüfungskandidaten [2-std.]
 - A-D
L. Kropfitsch
Z. u. O. n. V.
 - D-A
M. Alaoui
Z. u. O. n. V.

Hauptstudium (ab 5. Sem.)

- Stegreifübersetzungen A-D, ab 6. Sem. [2-std.]
L. Kropfitsch
Z. u. O. n. V.
- Gemeinsprachliche Übersetzungsübungen mit Klausuren [2-std.]
 - A-D, 6.-7. Sem.
L. Kropfitsch
Z. u. O. n. V.
 - D-A, 6.-7. Sem.
M. Alaoui
Z. u. O. n. V.
 - D-A, 5.-8. Sem.
S. M. Rizk
Z. u. O. n. V.
- Fachsprachliche Übersetzungsübungen mit Klausuren, 6./7. Sem.
 - Wirtschaft, A-D [2-std.]
L. Kropfitsch
Z. u. O. n. V.
 - Wirtschaft, D-A [2-std.]
S. M. Rizk
Z. u. O. n. V.
 - Recht, A-D [2-std.]
M. Forstner
Z. u. O. n. V.
 - Recht, D-A [2-std.]
M. Alaoui
Z. u. O. n. V.
- Sprachpraxis, 6.-8. Sem. [1-std.]
N. N.
Z. u. O. n. V.
- Gemeinsprachliche Übersetzungsübungen mit Klausuren, 8. Sem.
 - A-D [2-std.]
L. Kropfitsch
Z. u. O. n. V.
 - D-A [2-std.]
M. Alaoui
Z. u. O. n. V.
- Fachsprachliche Übersetzungsübungen mit Klausuren, 8. Sem.
 - Wirtschaft, A-D [2-std.]
L. Kropfitsch
Z. u. O. n. V.
 - Wirtschaft, D-A [2-std.]
S. M. Rizk
Z. u. O. n. V.
 - Recht, A-D [2-std.]
M. Forstner
Z. u. O. n. V.
 - Recht, D-A [2-std.]
M. Alaoui
Z. u. O. n. V.
- Verhandlungsdolmetschen, 5.-8. Sem. (für Studierende mit arabischer Muttersprache) [1-std.]
M. Forstner, S. M. Rizk
Z. u. O. n. V.
- CAT im Studiengang Arabisch, 5.-8. Sem. [2-std.]
M. Alaoui
Z. u. O. n. V.

Chinesisch (Erst- und Zweitfachsprache)**Vorlesungen**

- Geschichte der chinesischen Neuzeit, ab 2. Sem. [1-std.]
N. N.
Z. u. O. n. V.
- Einführung in die chinesische Verbgrammatik, ab 2. Sem. [1-std.]
P. Kupfer
Do 9-10 — Hs 236

Seminare

- Kulturwissenschaftliches Proseminar zur Vorlesung »Geschichte der chinesischen Neuzeit«, ab 2. Sem. [2-std.]
N. N.
Z. u. O. n. V.

- Sprachwissenschaftliches Proseminar zur Vorlesung »Verbgrammatik«, ab 2. Sem. [2-std.]
P. Kupfer
Do 17 s.t.-18.30 — Hs 327
- Kulturwissenschaftliches Hauptseminar, ab 5. Sem. [2-std.]
N. N.
Z. u. O. n. V.

Kolloquium

- Kolloquium für Diplomkandidaten/Besprechung der Diplomarbeiten [2-std.]
N. N.
Z. u. O. n. V.

Übungen

- Grundlegende Texte der klassischen Philosophie in modernen Übersetzungen [2-std.]
N. N.
Z. u. O. n. V.
- Einführung in die chinesische Textverarbeitung [2-std.]
N. N.
Z. n. V. — R 375

Grundstudium (1.-4. Sem.)

- Grundkurs der modernen chinesischen Hochsprache II (für Studierende des 2. Sem.)
- Hörverständnisübungen II [2-std.]
Z. Zhang
Mi 17 s.t.-18.30 — Hs 350
- Phonetik und Aussprache II [2-std.]
Z. Zhang
Do 11.30-13 — SL
- Grammatik II [2-std.]
P. Kupfer
Mo 10 s.t.-11.30 — Hs 230
- Leseübungen II [2-std.]
P. Kupfer
Mi 14 s.t.-15.30 — Hs 362
- Konversationsübungen II [2-std.]
Z. Zhang
Mo 13-15 — Hs 352
- Übungen zur chinesischen Schrift II [2-std.]
S. B. Hoh
Mo 15-17 — Hs 382
- Aufbaukurs der modernen chinesischen Hochsprache II (für Studierende des 4. Sem.)
- Klassisches Chinesisch/Chinesische Schriftsprache II [2-std.]
Z. Zhang
Mo 11 s.t.-12.30 — Hs 368
- Literarische Texte II [2-std.]
P. Kupfer
Mi 17-19 — Hs 362
- Zeitungslektüre II [2-std.]
P. Kupfer
Do 15.30-17 — Hs 327
- Konversationsübungen II [2-std.]
Z. Zhang
Mo 15-17 — Hs 352
- Gemeinsprachliche Übersetzungsübungen mit Klausuren, 4. Sem.
- D-Ch [2-std.]
S. B. Hoh
Mo 9.30-11 — Hs 352

- Ch-D [2-std.]
P. Kupfer
Do 11.30-13 — Hs 350
- D-Ch (für Studierende mit chinesischer Muttersprache) [2-std.]
S. B. Hoh
Di 11.30-13 — Hs 330

Hauptstudium (ab 5. Sem.)

- Konversation für Fortgeschrittene [2-std.]
Z. Zhang
Mi 14-16 — Filmraum
- Gemeinsprachliche Übersetzungsübungen mit Klausuren
- Ch-D, 6. Sem. [2-std.]
N. N.
13.30-15 — Hs 228
- D-Ch, ab 6. Sem. [2-std.]
S. B. Hoh
Mo 11-13 — Hs 352
- Übersetzungsübungen zur Fachsprache der Wirtschaft mit Klausuren, 6. Sem.
- Ch-D [2-std.]
N. N.
Fr 10.45-12.15 — Hs 228
- D-Ch [2-std.]
S. B. Hoh
Di 10 s.t.-11.30 — Hs 382
- Übersetzungsübungen zur Fachsprache der Technik mit Klausuren, 6. Sem.
- Ch-D [1-std.]
Z. Zhang
Do 10 s.t.-10.45 — Hs 382
- D-Ch [2-std.]
Z. Zhang
Do 10.45-11.30 — Hs 382
- Gemeinsprachliche Übersetzungsübungen mit Klausuren, 8. Sem.
- Ch-D, mit Stegreifübungen [2-std.]
P. Kupfer
Mo 12 s.t.-13.30 —
- D-Ch [2-std.]
S. B. Hoh
Di 15.30-17 — Hs 134
- D-Ch (für Studierende mit chinesischer Muttersprache) [1-std.]
S. B. Hoh
Di 8.30-9.15 — Hs 382
- Übersetzungsübungen zur Fachsprache der Wirtschaft mit Klausuren, 8. Sem. [2-std.]
- Ch-D
N. N.
Fr 8.30-10 — Hs 228

- D-Ch
S. B. Hoh
Mi 13-15 — Hs 232
- Übersetzungsübungen zur Fachsprache der Technik, 8. Sem. [1-std.]
Z. Zhang
- Ch-D
Mo 17 s.t.-17.45 — Hs 382

- D-Ch
Mo 17.45-18.30 — Hs 382
- Verhandlungsdolmetschen, 5.-8. Sem. (für Studierende mit deutscher Muttersprache) [1-std.]
S. B. Hoh, P. Kupfer
Mi 16 s.t.-16.45 — Hs 382

Neugriechisch (Erst- und Zweitfachsprache)

Vorlesungen

- Landeskunde [2-std.]
H. Ruge
Mi 18-20 — Hs 228
- Kontrastive Syntax [1-std.]
H. Ruge
Di 17-18 — Hs 347

Vorlesung mit Klausur

- Phonetik [2-std.]
H. Ruge
Di 16-17 — Hs 347

Seminare

- Katharevousa-Texte (Pro- od. Hauptseminar, ab 4. bzw. 6. Sem.) [2-std.]
H. Ruge
Di 18-20 — Hs 347
- Übersetzungskritik (Pro- od. Hauptseminar, ab 4. bzw. 6. Sem.) [2-std.]
H. Ruge
Do 16-18 — R 113

Grundstudium 1.-4. Sem.

- Grundkurs II, 2. Sem. [4-std.]
K. Glykioti
Di 14.30-16 — Hs 373/Sprachlabor
Do 11.30-13 — Hs 134

- Übungen zum Grundkurs II, 2. Sem. [4-std.]
A. Kalpakidou
Mi 15-17 — Hs 233
Do 9.30-11 — Hs 230
- Grundkurs IV, 4. Sem. [2-std.]
K. Glykioti
Do 15.30-17 — Hs 232
- Sprachpraxis/Konversation, 4. Sem. [2-std.]
A. Kalpakidou
Di 14 s.t.-15.30 — Hs 350
- Gemeinsprachliche Übersetzungsübungen für Vorprüfungskandidaten [2-std.]
- Neugr.-Deutsch
K. Glykioti
Di 12 s.t.-13.30 — Hs 235
- Deutsch-Neugr.
A. Kalpakidou
Mi 12.30-14 — Hs 134

Hauptstudium (ab 5. Sem.)

- Gemeinsprachliche Übersetzungsübungen [2-std.]
- Neugr.-Deutsch
K. Glykioti
Mi 14.30-16 — Hs 228
- Deutsch-Neugr.
A. Kalpakidou
Di 12 s.t.-13.30 — Hs 382
- Verhandlungsdolmetschen [2-std.]
K. Glykioti, A. Kalpakidou
Z. u. O. n. V.

Türkisch (Zusatzsprache)

Übungen

Türkisch für Fortgeschrittene im 2. Sem.

- Sprachkurs [4-std.]
N. N.
Z. u. O. n. V.

- Grammatik mit Übungen [2-std.]
S. Scheinhardt
Z. u. O. n. V.

Türkisch für Fortgeschrittene im 3. Sem.

- Sprachkurs [2-std.]
M. S. Kont
Z. u. O. n. V.

- Sprachkurs [2-std.]
H. Scheinhardt
Z. u. O. n. V.
- Grammatik mit Übungen [2-std.]
H. Scheinhardt
Z. u. O. n. V.

*Für alle Türkisch-Semester, auch für
Interessierte aus anderen Fächern*

- Landeskunde der Türkei [2-std.]
H. Scheinhardt
Z. u. O. n. V.

Fachbereich 24: Bildende Kunst

- Postanschrift:
Fachbereich Bildende Kunst,
55099 Mainz, Fax 39-55 66
- Besucheranschrift: Am Taubertsberg 6
- Dekan: Univ.-Prof. Ullrich HELLMANN,
R 136, Tel. 39-21 22, Sprechzeiten n. tel. V.
- Prodekan: Univ.-Prof. Volker ELLWANGER,
Sprechzeiten n. tel. V.
- Dekanat: Marianne KREIS,
R 136, Tel. 39-21 22,
Sprechzeiten Mo-Do 10-12 und 14-16, Fr 10-12
- Studentensekretariat:
Ingrid TREMML, R 135, Tel. 39-21 31,
Sprechzeiten Mo-Fr 10-12
- Fachbereichsbibliothek: R 126,
Öffnungszeiten Mo-Do 10-13
und 14-16, Fr 10-13;
Dipl.-Bibl. Stephanie LIELL,
Tel. 39-29 04

Informationen für Studierende

Studienfach und -abschlußmöglichkeiten

KUNSTERZIEHUNG:

- Künstlerische Prüfung für das Lehramt an Gymnasien (Erste Staatsprüfung).

FREIE BILDENDE KUNST:

Für die Einschreibung ist das Abiturzeugnis oder ein vergleichbarer Nachweis der Hochschulreife erforderlich. Von dem Bewerber wird die Entscheidung für eines der nachstehend aufgeführten Fächer erwartet: Zeichnung, Malerei, Plastik, Graphik, Schrift, Umweltgestaltung, Film/Video, Fotografie, Holz, Metall, Keramik, Textil. Eine frühzeitige Beratung bei den zuständigen Fachvertretern ist wünschenswert. Der Bewerber erhält hierbei eine Orientierung über Studieninhalte und -ziele.

Eignungsprüfung:

Über die Zulassung zum Studium entscheidet eine Eignungsprüfung, deren Gegenstand die eingereichten Arbeiten des Bewerbers und seine in einer mehrtägigen Klausur zu erbringenden praktischen Leistungen sind. Über Einzelheiten informiert ein Merkblatt für Studienbewerber. Die Eignungsprüfungsordnung Bildende Kunst ist im Studentensekretariat, Am Taubertsberg 6, R 135, erhältlich. Anmeldungen zur Eignungsprüfung werden im Studentensekretariat des Fachbereichs vorgenommen. Termine für die Anmeldung zur Eignungsprüfung: 15. Januar und 15. Juli. Zusätzlich zum Antrag auf Eignungsprüfung ist die Bewerbung um Zulassung zum Studium beim Studentensekretariat der Universität (Campus universitatis) einzureichen.

Einführungsveranstaltung für Studienanfänger, Fach- und Hochschulortwechsler

Mo, 15. April 1996, 11-12,
Hörsaal, Fachbereich Bildende Kunst

Studienfachberatung

- in der vorlesungsfreien Zeit vom 1. bis zum 4. April 1996: nur n. tel. V.
- in der Studieneinführungswoche vom 9. bis zum 12. April 1996: nur n. tel. V.
- in der Vorlesungszeit vom 15. April bis 19. Juli 1996:
Univ.-Prof. Dieter BREMBS,
Mittwoch, 15 Uhr, R 126;
Künstl. Mitarbeiter Klaus MENZEL,
Donnerstag, 13.30 Uhr, R 13
- in der vorlesungsfreien Zeit vom 22. Juli bis 30. September 1996: nur n. tel. V.

Vertrauensdozent für ausländische Studierende

Univ.-Prof. P. LÖRINCZ,
Tel. 39-21 23, Sprechzeiten n. tel. V.

Studien- und Prüfungsordnungen

KUNSTERZIEHUNG

Lehramt an Gymnasien:

Die Studienordnung für das Studium des Faches Bildende Kunst im Studiengang Lehramt an Gymnasien an der Johannes Gutenberg-Universität Mainz ist ebenso wie die Vorprüfungsordnung (Ergänzende Bestimmungen zur Ordnung der Künstlerischen Prüfung für das Lehramt an Gymnasien im Fach Bildende Kunst) im Dekanat erhältlich.

Die Landesverordnung über die Erste Staatsprüfung für das Lehramt an Gymnasien ist im Buchhandel erhältlich und im Dekanat einsehbar (Kopiervorlage).

- Prüfungsamt: s. S. 69
- Stellvertretender Prüfungsvorsitzender:
Univ.-Prof. U. HELLMANN, Am Taubertsberg 6,
R 024, 55122 Mainz, n. V., Tel. 39-21 28

FREIE BILDENDE KUNST

Die Studienordnung für das Studium der Freien Bildenden Kunst am Fachbereich Bildende Kunst der Johannes Gutenberg-Universität Mainz ist ebenso wie die Studienordnung zum Vertiefungsstudium am Fachbereich Bildende Kunst der Jo-

hannes Gutenberg-Universität im Dekanat erhältlich.

VERTIEFUNGSSTUDIUM

Das Vertiefungsstudium soll Studierenden beider Studiengänge mit hervorragenden künstlerischen bzw. wissenschaftlichen Leistungen ermöglichen, begonnene Gestaltungs- bzw. Forschungsvorhaben weiterzuentwickeln.

Anschrift der Fachschaft

- Bildende Kunst
Am Taubertsberg 6, R 133, 55122 Mainz

Personalteil

Sprechstunden finden, sofern nicht anders angekündigt, im Anschluß an die Lehrveranstaltungen statt.

Bedienstete der Universität

Professoren

- BIEDERBICK, Christa, *Plastik*, Tel. 39-21 30. Privat: Knesebeckstr. 88, 10623 Berlin, Tel. (0 30) 3 13 86 29/3 13 59 60
- BREMBS, Dieter, *Zeichnung*, Tel. 39-21 25. Privat: Erbacher Str. 2, 65719 Hofheim, Tel. (0 61 22) 23 95
- ELLWANGER, Volker, *Keramik*, Tel. 39-21 30. Privat: Bonndorfer Str. 38, 79853 Lenzkirch, Tel. (0 76 53) 285
- GRIMM, Alban, *Schrift*, Tel. 39-21 26. Privat: Atrium 6, 63589 Linsengericht, Tel. (0 60 51) 6 62 63
- HAHN, Friedemann, *Malerei*, Tel. 39-21 31, 61 66 58 (Boppstr.). Privat: Wiesenstr. 6, 79674 Todtnau-Brandenburg, Tel. (0 76 71) 89 22
- HELLMANN, Ullrich, *Metall*, Tel. 39-21 28. Privat: Mainzer Str. 23, 55252 Mainz-Kastel, Tel. (0 61 34) 2 38 49
- KNOCHE-WENDEL, Elfriede, *Textil*, Tel. 39-21 27. Privat: Zeppelinstr. 8, 61440 Oberursel, Tel. (0 61 71) 5 55 14
- LÖFFLER, Adam W., *Holz*, Tel. 39-21 28. Privat: Dorfstr. 45, 86441 Steinekirch, Tel. (0 82 91) 94 73
- LÖRINCZ, Peter, *Graphik*, Tel. 39-21 23. Privat: An der Hohl 7, 65817 Eppstein, Tel. (0 61 98) 70 93
- NIERHOFF, Ansgar, *Plastik*, Tel. 39-47 94. Privat: Fuchskaulenweg 5, 50999 Köln, Tel. (02 21) 35 19 19

- REISS, Wolfgang, *Kunstdidaktik*, Tel. -39-29 04. Privat: Ruländer Weg 2, 55296 Lörzweiler
- SCHLEICHER, Harald, Dr. (beurlaubt), *Film/Video*, Tel. 39-21 27. Privat: Wasserrolle 7, 65201 Wiesbaden, Tel. (06 11) 9 25 92 20
- SPACEK, Vladimir, Dr., *Fotografie*, Tel. 39-21 34. Privat: Winzerstr. 51, CH- 8049 Zürich, Tel. (00 41) 13 41 87 92
- VOGELGESANG, Klaus, *Zeichnung*, Tel. 39-21 24. Privat: Eisenacher Str. 2, 10777 Berlin, Tel. (0 30) 2 13 20 23
- ZIMMERMANN, Jörg, Dr., *Kunsttheorie*, Tel. 39-21 29. Privat: Heringsbrunnengasse 15, 55116 Mainz, Tel. 23 51 82

Professurvertretung

- KAMINSKY, Thomas, *Malerei*, Tel. 39-21 25. Privat: Merkenicher Str. 219, 50735 Köln, Tel. (02 21) 71 12 44

Künstlerische Mitarbeiter

- FÖLL, Ernst, *Plastik*, Tel. 39-47 94. Privat: Hellmundstr. 43, 65183 Wiesbaden
- MENZEL, Klaus, *Graphik/Siebdruck*, Tel. 39-21 26. Privat: Eleonorenstr. 57, 55597 Wöllstein, Tel. (0 67 03) 16 51
- SIMON, Frank, *Kunstdidaktik*, Tel. 39-21 23. Privat: Drakeplatz 1, 40545 Düsseldorf, Tel. (02 11) 57 63 58
- ZIMMERMANN, Günter, *Plastik*, Tel. 39-21 30. Privat: Prinz-Eugen-Str. 16, 13347 Berlin

Nichtbedienstete Lehrkräfte und Lehrbeauftragte

Honorarprofessoren

- SCHLOTTER, Eberhard, Privat: Langensalzastr. 1, 30169 Hannover, Tel. (05 11) 8 09 34 00
 STARKE, Helmut, Holz, Privat: Am Eselsweg 65, 55128 Mainz

Gastdozent

- MENNEKES, Friedhelm, Prof. Dr., Tel. 39-21 82.
 Privat: Sankt Peter Köln, Jabachstr. 1, 50676 Köln, Tel. (02 21) 23 67 14

Lehrbeauftragte

- BECKER, Michael, Metall, Tel. 39-21 28. Privat: Artilleriestr. 6, 80636 München, Tel. (0 89) 1 23 57 03
 MAGIN, Dieter, Kunstdidaktik, Tel. 39-21 31. Privat: Volkerstr. 10, 55232 Alzey
 MANGOLD, Walter, Plastik, Tel. 39-21 30. Privat: Springiersbacher Mühle 1, 54538 Bengel
 MÜLLER-FRANKEN, Johannes, Zeichnung, Tel. 39-21 31. Privat: Draiser Str. 120, 55128 Mainz

- NEDZA-GERICKE, Eva, Metall, Tel. 39-21 28. Privat: Heidestr. 154, 60385 Frankfurt/Main
 PAUL, Ursula, Graphik, Tel. 39-21 26. Privat: Dieburger Str. 17, 60386 Frankfurt/M.
 PIETRECK, Horst, Grafik, Tel. 39-21 31. Privat: Colmarstr. 6, 55118 Mainz
 POGANIUCH, Thomas, Graphik, Tel. 39-21 23. Privat: Binger Str. 12, 55559 Bretzenheim/Nahe
 REILING, Erich, Malerei, Tel. 39-21 31. Privat: Badener Str. 27, 76227 Karlsruhe, Tel. (07 21) 49 37 51
 ROTHMANN, Gabriele, Fotografie, Tel. 39-21 34. Privat: Ackerstr. 204, 40235 Düsseldorf, Tel. (02 11) 6 80 12 43
 SCHMIDT, Werner, Malerei, Tel. 39-21 31. Privat: Höllstr. 13, 77704 Oberkirch
 SPIEKER, Kyra, Keramik, Tel. 39-21 30. Privat: Burgstr. 2, 56203 Höhr-Grenzhausen
 SZTABA, Wojciech, Dr., Kunstdidaktik/ Holz, Tel. 39-21 31. Privat: Lessingstraße 7, 63165 Mühlheim/M.
 URBAN, Alexander, Film/Video, Tel. 39-21 27. Privat: Auf dem Albansberg 1, 55131 Mainz

Lehrveranstaltungen

- Einführungsveranstaltung für Studienanfänger, Fach- und Hochschulortwechsler
P. Lörincz
 Mo, 15. April 1996, 11-12 — Hs FB Bildende Kunst

Der Zugang zu den Lehrveranstaltungen ist nur nach bestandener Eignungsprüfung und schriftlich erfolgter Zulassung möglich.
 Alle Lehrveranstaltungen finden, sofern nicht anders angegeben, im Gebäude des Fachbereichs, Am Taubertsberg 6, statt.

Künstlerisch-praktische Fächer

MALEREI

- 001 Propädeutische Übung [6-std.]
N. N.
 Z. n. V. — R 25
 002 Tragende Bilder entstehen zum großen Teil aus dem Unbewußten: Wie fange ich ein fliehendes Pferd, ohne es zu zähmen? Subjektive Strategien zur Bildsicherung [6-std.]
W. Schmidt
 Mo 10.30-16.30 — R 25

ZEICHNUNG

- 005 Grundlagen des Zeichnens – Landschaftszeichnen [6-std.]
J. Müller-Franken
 Mo 9-12, 13-15 — R 130

- 006 Zeichnen als verschärfte Wirklichkeitserfahrung [6-std.]
K. Vogelgesang
 Mo 9-12, 13-15 — R 125
 007 Grundlagen der Zeichnung II [6-std.]
D. Brems
 Mi 9-12, 13-15 — R 130

PLASTIK

- 009 Akt und Figur [1 Wo.]
C. Biederbick
 Z. n. V. — Aula
 Blockveranstaltung: 24.-30.06.1996
 013 Grundlagen plastischen Gestaltens [2 Wo.]
G. Zimmermann
 10-18 — R 37
 Blockveranstaltung: 22.07.-02.08.1996

GRAPHIK

- 019 Einführung in den künstlerischen Tiefdruck
[6-std.]
P. Lörincz
Mo 10-12, 13-16 — R 11, 12
- 020 Einführung in die Reprotechnik – Herstellung
von Druckvorlagen für die Druckgraphik
[6-std.]
U. Paul
Mo 10-15 — R 16
- 023 Einführung in die Serigraphie [6-std.]
K. Menzel
Fr 9.30-12, 13-15.30 — R 13, 14, 15

SCHRIFT

- 028 Grundlagen der Schriftbilderei [6-std.]
A. Grimm
Di 9-12, 13-15 — R 103, 104

UMWELTGESTALTUNG

- 033 Propädeutische Übung [6-std.]
N. N.
Z. n. V. — R 023

FOTOGRAFIE

- 038 Einführung in die Fotografie
V. Spacek
Beginn n. V. (s. Aushang) — R 119
Blockveranstaltung

HOLZ

- 048 Exkursion (Zeichnen, Aquarell)
A. W. Löffler
Z. n. V. — R 031
Beginn n. V. (s. Aushang)

METALL

- 053 Einführung in die Grundlagen der Metallge-
staltung [6-std.]
U. Hellmann
Di 9-12, 13-15 — R 024, 025

KERAMIK

- 059 Keramik – Stoff und Form [2 Wo.]
K. Spieker
9.30-16 — R 08
Blockveranst.: 22.7.-26.7. und 29.7.-2.8.1996

TEXTIL

- 065 Textiles Material – Be- und Verarbeitungs-
möglichkeiten im künstlerischen Bereich
[6-std.]
E. Knoche-Wendel
Mi 9-12, 13-15 — R 111, 112

Weiterführende Übungen

MALEREI

- 069 Weiterführende Übung [6-std.]
N. N.
Z. n. V. — R 25
- 070 Weiterführende Übung [6-std.]
N. N.
Thema u. Z. n. V. — R 25
- 002 Tragende Bilder entstehen zum großen Teil
aus dem Unbewußten: Wie fange ich ein flie-
hendes Pferd, ohne es zu zähmen? Subjektive
Strategien zur Bildsicherung.
W. Schmidt
Mo 10.30-16.30 — R 25
- 071 Vom Prozeß des Malens oder wann ist ein Bild
fertig?! Aktmalerei [6-std.]
E. Reiling
Mi 10-12, 13-16 — R 25
- 072 Formfindung und Farbtheorie – Übersetzung
in freie Malerei [10-std.]
F. Hahn
Mi 10-20 — Boppstraße 26
- 073 Formfindung und Farbtheorie – Übersetzung
in freie Malerei [11-std.]
F. Hahn
Do 9-20 — Boppstraße 26
- 074 Auf dem Weg zum Motiv
F. Hahn
Fr n. V. — Boppstraße 26

ZEICHNUNG

- 080 Von der Linie zur Fläche; Zeichnen als indivi-
duelles bildgestalterisches Medium [6-std.]
K. Vogelgesang
Di 9-12, 13-15 — R 125
- 081 Freie Arbeit und Einzelkorrektur [6-std.]
D. Brembs
Do 9-12, 13-15 — R 117
- 082 Kolloquium: »Phänomene, Merkmale, Linien«
Zeichnung des 20. Jh. im Vergleich [2-std.]
D. Brembs
14-tägl.: Do 17-18.30 — R 126
- 083 Zeichnung und Musik [2 Wo.]
D. Brembs
9-18 — R 130
Blockveranstaltung; Beginn n. V.

PLASTIK

- 089 Integrale Bausteine in Skulptur & Architektur
E. Föll
Di 15 — R 19

- 091 Skulptur – Plastik – Einzelkorrektur – Gruppengespräche [10,5 Std.]
A. Nierhoff
Mi 10-20 — R 19
- 092 Skulptur und Umfeld
Übungen, Studienreisen, Ausstellungen [10,5 Std.]
A. Nierhoff
Do 10-20 — O. n. V.
- 009 Akt und Figur [1 Wo.]
C. Biederbick
Z. n. V. — Aula
Blockveranstaltung: 24.-30.6.1996
- 094 Steinbildhauerei [2 Wo.]
W. Mangold
Z. n. V. — R 03
Blockveranstaltung; Beginn n. V.

GRAPHIK

- 097 Seminar: Kunst-Forum, 2. Teil der Veranstaltung aus dem WS 95/96 [2,5-std.]
U. Paul
Di 16-18 — R 023
- 098 Computer Art Works [6-std.]
H. Pietrek
Di 15-20 — PC-Raum der ZDV
- 099 Das graphische Experiment [6-std.]
P. Lörincz
Di 10-12, 13-16 — R 11, 12
- 100 Freie künstlerische Konzeption [6-std.]
P. Lörincz
Di 10-12, 13-16 — R 11, 12
- 101 Farbe in der Lithographie [6-std.]
T. Poganiuch
Mi 10-12, 13-16 — R 10
- 102 Reprotechnik für Fortgeschrittene – Rasterung, Montage und spezielle Aufgabenstellungen [6-std.]
U. Paul
Mi 10-15 — R 16
- 103 Serigraphie für Fortgeschrittene I [6-std.]
K. Menzel
Mi 9.30-12, 13-15.30 — R 13, 14, 15
- 104 Serigraphie für Fortgeschrittene II [6-std.]
K. Menzel
Do 9.30-12, 13-15.30 — R 13, 14, 15

TREFFPUNKT FÜR GRAPHIKER UND KÜNSTLER!

LISTMANN ist Ihre richtige Adresse

Bei uns auf Entdeckungsreise gehen -
Ideen und Auswahl kennen fast keine Grenzen:

- Künstler-Bedarf
- Graphik
- Papiere & Pappen
- Architektur-/Modellbau
- Textiles Gestalten
- Airbrush
- Floristik & Zubehör
- Bastlerbedarf

LISTMANN hat so ziemlich alles.

Listmann
Hobby,
Kochen & Geschenke

55116 Mainz · Markt 19 - 29 ·  Brand



Übrigens:

Zweimal im Jahr - jeweils im Frühjahr und Herbst - können Sie unsere Vorführungen besuchen. Dann inspirieren Sie erfahrene Meister im Malen, Zeichnen, textilem Gestalten u.v.m.

SCHRIFT

- 108 Computerschrift [6-std.]
A. Grimm
 Mi 10-12, 13-16 — R 104, 103
- 109 Schriftbilderei für Fortgeschrittene [6-std.]
A. Grimm
 Do 10-12, 13-16 — R 103, 104

UMWELTGESTALTUNG

- 113 Weiterführende Übung [6-std.]
N. N.
 Z. n. V. — R 023
- 114 Weiterführende Übung [6-std.]
N. N.
 Z. n. V. — R 023

FILM/VIDEO

- 121 Computergestützte Postproduction [6-std.]
A. Urban
 Fr 10-12, 13-16 — R 26

FOTOGRAFIE

- 126 Seminar: Autorenfotografie [2,5-std.]
V. Spacek
 Mo 17-19 — R 023
- 127 Bildbesprechung, Klasse
V. Spacek
 Di 9 Uhr — R 023
- 128 Exkursion/Gäste, Klasse
V. Spacek
 Mi 9 Uhr — R 023, 119
- 129 Konsultationen
V. Spacek
 Mo, Di, Mi (s. Aushang) — R 119

HOLZ

- 132 Holzbildhauerei [6-std.]
A. W. Löffler
 Mi 13-19 — R 031
- 133 Tektonik & Fassade [6-std.]
A. W. Löffler
 Do 9-12, 13-15 — R 031
- 134 Seminar: Philosophie der Ästhetik:
 Kunstkritik
W. Sztaba
 Mi 15 Uhr — R 031

METALL

- 137 Bildguß [6-std.]
U. Hellmann
 Mi 9-12, 13-15 — R 024, 025

KERAMIK

- 142 Kolloquium: Geschichte der Keramik
 [2,5-std.]
V. Ellwanger
 Di 9.30-12 — R 142
- 143 Künstlerisch-praktisches Arbeiten mit kera-
 mischen Materialien [6-std.]
V. Ellwanger
 Mi 9-12, 13-15 — R 08
- 144 Künstlerisch-praktisches Arbeiten mit kera-
 mischen Materialien [6-std.]
V. Ellwanger
 Do 9-12, 13-15 — R 08

TEXTIL

- 148 Freie Arbeit, Einzel- oder Gruppenkorrektur
 [6-std.]
E. Knoche-Wendel
 Di 9-12, 13-15 — R 111, 112
- 149 Papier – Freie künstlerische Konzepte
 [6-std.]
E. Knoche-Wendel
 Do 9-12, 13-15 — R 111, 112

KUNSTDIDAKTIK

Seminare

- 152 Die tägliche Bilderflut der Glotze – Analyse
 und Auswirkung auf Unterricht [2-std.]
F. Simon
 Di 14-16 — R 142
- 153 Morphologie, Inhalte und Ästhetik der Kin-
 derzeichnung [2-std.]
W. Reiß
 Mi 14-16 — R 023
- 154 Methoden der Kunstbetrachtung [2-std.]
W. Reiß
 Do 14-16 — R 023
- 155 Die aktuelle Diskussion um die ästhetische
 Bildung und Erziehung [2-std.]
W. Reiß
 Do 16-18 — R 023
- 156 Kreativität – ein Modewort? [2-std.]
D. Magin
 Do 15-16.30 — R 142

Übung/Seminar

- 157 Fachdidaktische Vor- und Nachbereitung
 schulpraktischer Studien [2-std.]
W. Reiß
 Mi 16-18 — R 023

Übungen

- 158 Praxisschock – na und?!
Vorbereitung/Begleitung schulpraktischer
Studien [2-std.]
F. Simon
Mo 14-16 — R 41
- 159 Unterrichtspraktische Übung [2-std.]
D. Magin
Mi 16.30-18 — R 130

KUNSTTHEORIE

Seminare

- 165 Künstler-Ästhetik seit Beuys [2-std.]
J. Zimmermann
Mo 14-16 — R 142
- 166 Kunst und Neue Medien [2-std.]
J. Zimmermann
Mo 16-18 — R 142

Übungen

- 167 Kunst der Gegenwart – Reflexion vor Originalen [4-std.]
14 tägl.: Di 14-18 — R 130

- 168 Neuerscheinungen zur Kunsttheorie der Gegenwart [4-std.]
J. Zimmermann
14 tägl.: Di 14-18 — R 130

ZUSÄTZLICHE LEHRVERANSTALTUNGEN

- 173 Einzelberatung [2-std.]
F. Mennekes
Mi 10-12 — R 020
- 174 Vorlesung: TRIPTYCHON. Geschichte und Funktion einer Form [2-std.]
F. Mennekes
Mi 12-14 — R 142
- 175 Seminar: Neue Kunst in alten Kirchen. Anspruch und Vermittlung [2-std.]
F. Mennekes
Mi 14-16 — R 142
- 176 Kolloquium: Besprechung von Projekten und Arbeiten [2-std.]
F. Mennekes
Mi 16-18 — R 020

Fachbereich 25: Musik

- Postanschrift: Fachbereich Musik, 55122 Mainz, Fax 38 76 30
- Besucheranschrift: Binger Straße 26
- Dekan: Univ.-Prof. Lutz DREYER, Zi. 21, Tel. 39-23 38, Sprechzeiten Mi, Do 12-13
- Prodekan: Univ.-Prof. Eberhard VOLK, Sprechzeiten n. V.
- Dekanat: Irmgard PETRI, Tel. 39-23 38, Mo-Fr 10-12
- Öffentlichkeitsarbeit: Claudia SCHELLENBERGER, Tel. 39-35 38, Fax 39-35 38
- Studien- und Prüfungsangelegenheiten: Birgit WENKEL, Tel. 39-55 38
- Fachbereichsbibliothek: Binger Str. 22, 1. Stock, Tel. 37 39 43, Öffnungszeiten:
 - im Semester: Mo 12.30-17, Di-Do 9.30-12, 12.30-17, Fr 9.30-11.30;
 - in der vorlesungsfreien Zeit: Di, Mi, Do 10-16
 Dr. Gabriela KROMBACH, N. N., Tel. 37 39 43
- Tonstudio: Helmut BENDER, Tel. 39-36 11
- Hausmeister: Klaus KLEIN, Helmut KERZ, Tel. 39-36 11
- Collegium musicum (Forum 2): Leitung: Univ.-Prof. Joshard DAUS; Sekretariat: Brigitte RASELENBERG, Tel. 37 12 45 oder 39-38 78, Fax 37 14 80
nähere Informationen s. S. 101.

Informationen für Studierende

Studienfächer und -abschlußmöglichkeiten

SCHULMUSIK:

- Staatsprüfung für das Lehramt an Gymnasien (Erste Staatsprüfung).

DIPLOM-MUSIKLEHRER ,
DIPLOM-MUSIKLEHRER MIT HAUPTFACH
JAZZ,
DIPLOM-ORCHESTER-MUSIKER

KATHOLISCHE KIRCHENMUSIK
(Staatliche Prüfung A und B)

DIPLOM-GESANG (Lied/Oratorium)
(Aufbaustudiengang)

LIEDBEGLEITUNG/KORREPETITION
im Diplom-Studiengang
(Ergänzungsstudium),
KONZERTEXAMEN (Aufbaustudium)

Zulassungsbeschränkung:

Bestehen der Eignungsprüfung.

Eignungsprüfung:

Die Landesverordnung über die Eignungsprüfung im Fach Musik in den Studien- und Ausbildungsgängen an wissenschaftlichen Hochschulen ist im Dekanat erhältlich. Anmeldungen zur Eignungsprüfung werden im Dekanat des Fachbereichs vorgenommen. Bewerbungsschluß: jeweils 1. Januar, 1. Juni.

Einführungsveranstaltung für Studienanfänger, Fach- und Hochschulortwechsler

Do, 11. April 1996, 16-18,
Konzertsaal, Binger Straße 26

Studienfachberatung

Mo-Fr 10-13, Binger Straße 26,
Dekanat, Irmgard PETRI, Tel. 39-23 38
Di-Do 10-12, Binger Straße 26,
Sekretariat für Studien- und Prüfungsangelegenheiten: Birgit WENKEL, Tel. 39-55 38

Studien- und Prüfungsordnungen

Lehramt an Gymnasien:

Die Studienordnung des Fachbereichs Musikerziehung der Johannes Gutenberg-Universität für das Studium des Faches Musik im Studiengang Lehramt an Gymnasien ist in der Bibliothek des Fachbereichs einsehbar (Kopiervorlage). Dort ist ebenfalls die Zwischenprüfungsordnung des Fachbereichs Musik der Johannes Gutenberg-Universität für den Studiengang Lehramt an Gymnasien im Fach Musik einsehbar.

Die Landesverordnung über die Erste Staatsprüfung für das Lehramt an Gymnasien ist im Buchhandel erhältlich und in der Bibliothek des Fachbereichs einsehbar (Kopiervorlage).

- Prüfungsamt: s. S. 69
- Stellvertretender Vorsitzender: Univ.-Prof. Eberhard VOLK, Fachbereich 25 Musik, Binger Straße 26, Sprechzeiten n. V.

Staatliche Prüfung (außer Lehramt):

- a) Ordnung für die Prüfung von Diplom-Orchestermusikern am Fachbereich Musik der Johannes Gutenberg-Universität Mainz
- b) Ordnung für die Prüfung von Diplom-Musiklehrern am Fachbereich Musik der Johannes Gutenberg-Universität Mainz
- c) Landesverordnung über die Staatliche Prüfung für Katholische Kirchenmusiker
- d) Ordnung für die Prüfung Aufbaustudium Diplom-Gesang (Lied-Oratorium)
- e) Ordnung für die Prüfung Ergänzungsstudium Liedbegleitung/Korrepetition im Diplom-Studiengang
- f) Ordnung für die Prüfung Konzertexamen

Die Prüfungsordnungen sind in der Bibliothek des Fachbereichs einsehbar (Kopiervorlage).

- Prüfungsausschuß:
Vorsitz: zu a), b), d) und e) Univ.-Prof. L. DREYER/Dekan
zu c) Univ.-Prof. P. A. STADTMÜLLER
- Geschäftsstelle: Irmgard PETRI,
Dekanat Fachbereich Musik,
Binger Straße 26, Tel. 39-23 38,
Sprechzeiten Mo-Fr 10.30-12

Anschrift der Fachschaft

- Fachschaft Musik: Binger Straße 26, R 7

Hinweis

Probenbeginn Collegium Musicum s. S. 101

Personalteil

Sprechstunden finden, sofern nicht anders angekündigt, im Anschluß an die Lehrveranstaltungen statt.

Bedienstete der Universität**Universitätsprofessoren auf Lebenszeit**

- BAMBERGER, Francis, *Klavier*. Privat: Am Teehaus 1, 65388 Schlangenbad, Tel. (0 61 29) 22 34
- BERGER, Julius, *Violoncello*. Privat: Hofwiesenberg 15, 87645 Hohenschwangau
- BLUME, Jürgen, Dr. phil., *Musiktheorie/Tonsatz*. Privat: Fechenheimer Str. 20, 63075 Offenbach/M, Tel. (0 69) 86 21 99
- BÖRNER, Klaus, (pensioniert), *Klavier, Kammermusik, Methodik*. Privat: Nibelungenstr. 38, 41462 Neuss, Tel. (0 21 31) 54 25 36
- CANTOR, Emile, *Viola*. Privat: Limburger Straße 2, 40235 Düsseldorf, Tel. (02 11) 66 02 28
- DAUS, Joshard, *Dirigieren, Collegium musicum*, Tel. 37 12 45. Privat: Goethestr. 53, 59555 Lippstadt, Tel. (0 29 41) 7 74 25
- DEWALD, Thomas, *Gesang und Sprecherziehung*. Privat: Adalbertstr. 33, 52062 Aachen
- DREYER, Lutz, *Tonsatz, Gehörbildung, Formenlehre*. Privat: Theodor-Heuss-Str. 29, 55126 Mainz, Tel. 47 69 54
- EDER, Claudia, *Gesang*. Privat: Rosselstr. 7, 65193 Wiesbaden, Tel. (06 11) 59 84 32
- FRANK, Bernhard, *Schulpraktisches Klavierspiel, Jazz*. Privat: Talstr. 71 a, 55218 Ingelheim, Tel. (0 61 32) 8 41 45

- GERMER, Karin, *Klavier*. Privat: Freiherr-vom-Stein-Str. 23, 55270 Zornheim, Tel. (0 61 36) 4 45 40
- GRYCHTOLOWNA, Lidia, (pensioniert), *Klavier*. Privat: Finther Landstr. 85, 55124 Mainz, Tel. 47 23 84
- IHLE, Tobias, (emeritiert), *Musikgeschichte, Dirigieren, Aufführungspraxis*. Privat: Merianstr. 1, 67549 Worms, Tel. (0 62 41) 5 30 15
- JEKEL, Lotte, (pensioniert), *Klavier*. Privat: Wilhelmminenstr. 24 a, 65193 Wiesbaden, Tel. (06 11) 52 55 75
- KAISER, Hans-Jürgen, *Orgelimprovisation*. Privat: Friedrichstr. 8, 36037 Fulda, Tel. (06 61) 2 22 71
- KRAMS, Peter, Dr. (pensioniert), *Schulpraktisches Klavierspiel*. Privat: Hochstr. 6, 61479 Glashütten, Tel. (0 61 74) 6 21 24
- MARX, Klaus, Dr. phil., *Violoncello, Kammermusik*. Privat: Freiherr-vom-Stein-Str. 23, 55270 Zornheim
- REICHERT, Manfred, *Neue Musik*. Privat: Hekkenweg 3, 76199 Karlsruhe, Tel. (07 21) 88 82 43
- SCHULER, Manfred, Dr. phil., (pensioniert), *Musikerziehung, Didaktik der Musik*. Privat: Am Gonsenheimer Spieß 45, 55122 Mainz, Tel. 39 35 60
- SEIDEL, Elmar, Dr. phil. (pensioniert), *Tonsatz, Werkanalyse*. Privat: Westring 251, 55120 Mainz, Tel. 68 27 56

- STADTMÜLLER, Peter Alexander, (pensioniert), *Orgel, Kirchenmusik*. Privat: Dautenbornstr. 5, 55268 Nieder-Olm, Tel. (0 61 36) 4 38 25
- TERWILLIGER, Eric, *Horn*. Privat: Zeisigstraße 24a, 85561 Vaterstetten, Tel. (0 81 06) 3 16 26
- THAMM, Eberhard, Dr. (pensioniert), *Musikerziehung*. Privat: Moritzstr. 14 c, 55130 Mainz, Tel. 83 18 44
- VETRE, Oscar, *Klavier*. Privat: Fleckenbühlstr. 20, 60437 Frankfurt a. M., Tel. (0 69) 50 58 21
- VOLK, Eberhard, *Dirigieren, Gehörbildung*, Sprechstd. Mi 11.30 u. n. V.. Privat: Curt-Götz-Str. 3, 55127 Mainz, Tel. 47 71 45
- WAHN, Martina, *Querflöte, Methodik*. Privat: Am Finther Wald 42, 55127 Mainz, Tel. 4 71 21
- WOLLITZ, Eduard, (pensioniert), *Gesang und Sprecherziehung*. Privat: Kranichweg 21, 65527 Niedernhausen-Engenhahn, Tel. (0 61 28) 7 22 73
- ZARBOCK, Heinz, *Klavier, Klavierdidaktik*. Privat: Im Rapsfeld 51, 50933 Köln
- HOSS, Egon, *Gesang und Sprecherziehung*. Privat: Im Steinritsch 8, 55270 Klein-Winternheim, Tel. (0 61 36) 86 28
- KROMBACH, Gabriela, Dr., *Musikgeschichte, Bibliothek, Instrumentenkunde*, Tel. 37 39 43. Privat: An den Platzäckern 54, 55127 Mainz
- LEVY, Hans, *Klavier*. Privat: Werderstr. 8, 65195 Wiesbaden, Tel. (06 11) 49 51 08
- NADIM, Hatem, *Klavier*. Privat: Münchhofstr. 3b, 69120 Heidelberg, Tel. (0 62 21) 47 47 98
- SANDU, Olga, *Gesang*. Privat: Adelheidstr. 76, 65185 Wiesbaden, Tel. (06 11) 3 08 19 18
- SCHAEFFER, Burkhard, *Liedbegleitung/Korrepetition, Klavier*. Privat: Gutenbergstr. 30, 55124 Mainz, Tel. 4 12 48
- SCHELLENBERGER, Claudia, *Klavier/Öffentlichkeitsarbeit*, Tel. 39 35 38
- STAUDT, Michael, Dr. phil., *Schulprakt. Klavierspiel*. Privat: Bahnhofstr. 24, 56759 Kaiseresch, Tel. (0 26 53) 84 72
- TAKEDA-HERMS, Makiko, *Klavier*. Privat: Adelheidstr. 70, 65185 Wiesbaden, Tel. (0 96 11) 37 12 56

Künstlerische Mitarbeiter

- BAUER, Julia, *Gesang, Methodik, Sprecherziehung*. Privat: Im Dorfgraben 25, 55130 Mainz, Tel. 8 78 36/(0 89) 7 24 11 05

Nichtbedienstete Lehrkräfte und Lehrbeauftragte

Gastdozent

- BREITSCHAFT, Mathias, *Chorleitung*. Privat: Domstr. 12, 55116 Mainz, Tel. 23 57 92

Lehrbeauftragte

- ABDANK, Ulrike, *Violinmethodik*. Privat: Im Espan 4, 70374 Stuttgart, Tel. (07 11) 52 58 72
- AUGST, Gert, *Tonsatz*. Privat: Lenauweg 1, 55127 Mainz, Tel. 77 64
- BACHMANN, Thomas Johannes, *Saxophon*. Privat: Prälat-Werthmannstr. 10, 65366 Geisenheim, Tel. (0 67 22) 7 51 36
- BALLEK, Daniela, *Klavier*. Privat: Oestericherstr. 20, 65197 Wiesbaden
- BERKEMER, Uwe, *Klavier*. Privat: Landwehrstr. 15, 63128 Dietzenbach, Tel. (0 60 74) 4 46 10
- BEYER, Richard, Dr. phil., *Tonsatz, Gehörbildung*. Privat: Goerdelerstr. 44, 63071 Offenbach, Tel. (0 69) 85 28 16
- BIEBER, Wolfram, *Tonsatz*. Privat: Weinbergstr. 26, 55270 Zornheim, Tel. (0 61 36) 4 21 01
- BITSCH, Jutta, *Eignungsprüfungen*. Privat: Gartengasse 3, 55283 Nierstein, Tel. (0 61 33) 5 96 18
- BRANDSDÖRFER, Magda, *Szenischer Unterricht*. Privat: Rheinstr. 16, 55116 Mainz
- BRÜNDL, Manfred, *Jazztheorie, E-Bass, Big-Band*. Privat: Pfortenstr. 27, 65207 Wiesbaden, Tel. + Fax (06 11) 50 73 03
- BRUSCHKE, Klaus, *Posaune*. Privat: Asternweg 1, 65321 Heidenrod, Tel. (0 61 20) 72 84
- BULJUBASIC, Sead, *Gesang*. Privat: Sertoriusring 7, 55126 Mainz
- BURBA, Malte, *Trompete*. Privat: Hainerweg 24, 60599 Frankfurt, Telefax (0 69) 62 97 49
- CADA, Sibylle, *Klavier*. Privat: Feldbergstr. 29, 60323 Frankfurt, Tel. (0 69) 72 81 22
- CHARLENT, Gertie, *Gesang und Sprecherziehung*. Privat: Kahlertstr. 5, 64293 Darmstadt, Tel. (0 61 51) 2 54 45
- CSAMMER, Alfred, *Violine*. Privat: Seegasse 2, 76228 Karlsruhe, Tel. (07 21) 47 48 48
- DESSAUER, Gabriel, *Orgel*. Privat: Marktstr. 12, 65183 Wiesbaden, Tel. (06 11) 30 27 52
- DOLL, Egidius, Dr., *Orgelimprovisation*. Privat: Forststr. 6 a, 97295 Waldbrunn, Tel. (0 93 06) 86 70
- EGELHOFF, Maria, *Violine*. Privat: Untere Zahlbacher Str. 74, 55131 Mainz

- EINIG, Bernhard, Dr. theol., *Kirchenmusik*. Privat: Auf den Erlen 1g, 65207 Wiesbaden-Auringen, Tel. (0 61 27) 64 60
- FEIL, Peter, *Jazz-Posaune*. Privat: Luxemburger Str. 4, 65232 Taunusstein, Tel. (0 61 28) 4 48 98
- FEJA, Beate, *Blockflöte*. Privat: Essenheimer Str. 102 b, 55128 Mainz
- FINK, Claus, *Kammermusik*. Privat: Anton-Günter-Str. 4, 65232 Taunusstein, Tel. (0 61 28) 4 48 98
- FORM, Michael, *Blockflöte*. Privat: Pilgerstr. 14, 4055 CH-Basel, Tel. 00 41/61 / 3 21 70 57
- FRANKE, Matthias, *Tonsatz/Gehörbildung*. Privat: Grauelstr. 23, 55129 Mainz
- FUCHS, Matthias, *Klavier*. Privat: Fischbacher Weg 3, 65719 Hofheim i. Ts., Tel. (0 61 92) 82 26
- GEORGI, Konrad, *Tonsatz/Gehörbildung*. Privat: Grüneburgweg 13, 60322 Frankfurt
- GERBER, Heinz-Ludwig, *Gitarre*. Privat: Herrenacker 17, 55595 Hargesheim
- GÖTZE, Kai von, *Kontrabaß*. Privat: Schauinsland 29, 61479 Glashütten, Tel. (0 61 74) 6 34 90
- GROSSKREUTZ, Ursula, *Tanzpädagogin*. Privat: Liebermannstr. 11, 55127 Mainz, Tel. 75 31
- GROSSMANN, Andreas, *Partiturspiel und Generalbaß*. Privat: Elsheimer Str. 1, 60322 Frankfurt/M., Tel. (0 69) 72 88 38
- GRÜNEWALD, Dieter, *Jazz, Trompete*. Privat: Altenburgring 27, 61138 Niederdorfelden, Tel. (0 61 01) 38 18
- GWASALIA, Rusudan, *Violine*. Privat: Mathildenstr. 3, 67547 Worms, Tel. (0 62 41) 2 61 78
- HASSINGER, Beate, *Blockflöte*. Privat: An der Feil-kirsch 2, 55124 Mainz, Tel. 47 30 40
- HAUKE, Markus, *Schlagzeug*. Privat: Gerokstr. 6, 40188 Stuttgart
- HENTZEN, Alice, *Tonsatz, Gehörbildung*. Privat: Emser Weg 8, 65812 Bad Soden, Tel. (0 61 96) 6 39 51
- HÖLLER, Markus, *Schulprakt. Klavierspiel*. Privat: Goldbergweg 68, 60599 Frankfurt, Tel. (0 69) 65 17 94
- HOF, Matthias, *Posaune*. Privat: Lanzstr. 37, 65193 Wiesbaden
- HOFSTETTER, Michael, *Korrepetition/Alte Musik*. Privat: Bierstädter Str. 20, 65189 Wiesbaden, Tel. (0 61 11) 37 37 08
- HOLEWIK, Rochus, *Unterrichtspraktische Übungen*. Privat: Siedlerstr. 16, 55120 Mainz, Tel. 68 03 83
- HOPPSTOCK, Tilman, *Gitarre*. Privat: Kahlertstr. 21 A, 64293 Darmstadt, Tel. (0 61 51) 2 58 36
- HÜBNER-HINDERLING, R., *Blockflöte*. Privat: Jakob-Stefan-Str. 12, 55122 Mainz
- JUNG, Michael, Dr. phil., *Musikpädagogik*. Privat: Arnikaweg 9, 35794 Mengerskirchen, Tel. (0 64 76) 22 84
- KALTWASSER, Uta, *Tonsatz, Hörschulung*. Privat: Rosenweg 5, 65510 Hünstetten, Tel. (0 61 26) 47 67
- KAUFMANN, Achim, *Jazz-Piano*. Privat: Antwerpener Str. 5, 50672 Köln, Tel. (0 21) 52 67 73
- KEIL, Elke, *Korrepetition, Kammermusik*. Privat: Langgasse 15, 55237 Flonheim, Tel. (0 67 34) 5 45
- KIEFER, Markus, *Allgemeine Musiklehre*. Privat: Zepelinstr. 24, 55131 Mainz, Tel. 5 24 79
- KNAUER, Wolfram, Dr. phil., *Jazzgeschichte*. Privat: Erbacher Straße 74, 64287 Darmstadt, Tel. (0 61 51) 4 35 19
- KOCH, Michael, *Gitarre*. Privat: An der Markthalle 14, 55127 Mainz, Tel. 47 69 45
- KOCH, Tobias, *Korrepetition*. Privat: Tannenstr. 17, 40476 Düsseldorf
- KOCHOSB, Liobgid, *Gregorianischer Choral*. Privat: Kloster Engelthal, 63674 Altenstadt, Tel. (0 60 47) 60 88
- KOKICH, Jan, *Viola*. Privat: Hauptstr. 40, 56829 Brieden, Tel. (0 26 72) 88 44
- KOLL-BREHM, Susanne, *Rhythmik*. Privat: Garschagerstr. 26, 42899 Remscheid, Tel. (0 21 91) 5 24 56
- KONEFFKE, Ulrich, *Klavier*. Privat: Annabergstr. 15, 55131 Mainz
- KOTTMANN, Alois, Prof., *Violine*. Privat: Ostpreußenstr. 28, 65719 Hofheim/Ts., Tel. (0 61 92) 35 47
- KÜRSCHNER, Martin, *Akustik, Tonsatz, Computermusik*. Privat: Rappmühlstr. 52, 64331 Weiterstadt, Tel. (0 61 50) 1 41 39
- LEWINSKI, Claudia von, *Korrepetition*. Privat: Donnersbergstr. 3a, 55129 Mainz, Tel. 5 99 83
- LING, Peter-Anton, *Gesang*. Privat: Kornblumenweg 17, 55129 Mainz
- LUNGU, Theodora, *Klavier*. Privat: Stresemannstr. 61, 63477 Maintal-Dörnigheim, Tel. (0 61 81) 49 58 98
- MALKMUS, Heide, *Feldenkrais*. Privat: Klein-Winternheimer-Str. 14, 55127 Mainz, Tel. 36 82 32
- MANDLER, Lutz, *Trompete*. Privat: Lindenstr. 36, 50674 Köln, Tel. (0 21) 2 40 30 07
- MAUR, Rosemarie, *Klavier*. Privat: Feldbergstr. 10, 55118 Mainz
- MAYER, Lothar, *Korrepetition*. Privat: Zur Peterskirche 10, 56154 Boppard, Tel. (0 67 42) 63 18

- MEHLHART, Ulrich, *Klarinette, Methodik*. Privat: Dornholzhäuserstr. 26, 61440 Oberursel-Oberstedte, Tel. (0 61 72) 30 30 03
- MEINARDUS, Claudia, *Klavier*. Privat: Adam-Karrillon-Str. 14, 55118 Mainz
- MINDEN, Klaus, *Unterrichtspraktische Übungen*. Privat: Schulstr. 4, 55296 Gau-Bischofsheim, Tel. (0 61 35) 44 21
- NEUMANN, Werner, *Jazzgitarre*. Privat: Koblenzerstr. 94a, 50968 Köln, Tel. (02 21) 37 83 99
- NIESSNER, Jürgen, *Schlagzeug*. Privat: Laidlebstr. 4, 55283 Nierstein
- NOLL, Christoph-Anselm, *Orgel, Orgelimprovisation*. Privat: Karthäuserstr. 18, 56218 Mühlheim, Tel. (0 26 30) 13 92
- OTT-WEILER, Ursula, *Gesang*. Privat: Gartengasse 3, 55283 Nierstein, Tel. (0 61 33) 5 96 18
- PEPER, Adelheid, *Gesang*. Privat: Ludwigshöhstr. 78, 64285 Darmstadt, Tel. (0 61 51) 6 43 96
- PEPPEL, Dirk, *Querflöte*. Privat: Ruppurrer Straße 35, 76137 Karlsruhe, Tel. (0 7 21) 37 87 60
- PETER-CONRAD, Margret, *Tonsatz/Gehörbildung*. Privat: Quinstr. 11, 66119 Saarbrücken
- PFANN, Walter, Dr. phil., *Tonsatz*. Privat: Lenaustr. 12, 90418 Nürnberg
- PICARD, Stephan, Prof., *Violine*. Privat: Bebelstr. 25, 55128 Mainz
- PORTUGALL, Wolfgang, *Cembalo, Klavier*. Privat: Kurpfalzstr. 32, 67308 Zellertal-Harxheim, Tel. (0 63 55) 36 02
- POWARZYNSKI, Ute, *Blockflöte*. Privat: Holzhäuser Weg 26, 65321 Heidenrod-Laufenseld, Tel. (0 61 20) 76 12
- REINGARDT, Dorothee, *Gesang*. Privat: Weimarer Str. 22, 69514 Laudenbach, Tel. (0 62 01) 7 44 67
- REITER, Peter, *Saxophon*. Privat: Buchenstr. 8, 76437 Rastatt, Tel. (0 72 22) 6 84 11
- REITER, Walter, *Schlagzeug, Schlagzeugmethodik*. Privat: Dagobertstr. 7, 55116 Mainz, Tel. 23 55 80
- RENDEL, Bernhard, *Hörschulung und Tonsatz*. Privat: Am Hipperich 59, 55120 Mainz, Tel. 68 02 88
- RUNHOF, Frank, *Jazz-Arrangement*. Privat: Boettger Str. 2, 60389 Frankfurt, Tel. (0 69) 4 69 16 78
- SÄNGER, Christoph, *Jazz-Piano*. Privat: Weißenburgstr. 8, 65183 Wiesbaden
- SANCASSANO, Maria Lucia, *Italienisch für Sänger*. Privat: Kettengasse 4, 69177 Heidelberg, Tel. (0 62 21) 2 51 30
- SCHÄFER, Christa, *Elementare Musikerziehung*. Privat: Weinbergstr. 14, 65193 Wiesbaden
- SCHÄFER, Ulrike, *Violoncello*. Privat: Ingelheimer Str. 27, 55271 Stackeden-Elsheim
- SCHAMSCHULA, Wolfgang, *Klavier*. Privat: Ostendstr. 2, 64390 Erzhausen
- SCHMUDE, Hartmut, *Kontrabaß*. Privat: Im Borner Grund 17, 55127 Mainz, Tel. 3 48 36
- SCHNIEDER, Bernhard, *Oboe*. Privat: Kaiser-Friedrich-Ring 24, 65185 Wiesbaden, Tel. (0 6 11) 37 21 75
- SCHULZ, Friedemann, *Violoncello*. Privat: Wielandstraße 21, 69120 Heidelberg, Tel. (0 62 21) 40 28 75
- SCHUMACHER-LÖFFLER, Walter, *Gitarre*. Privat: Brambachweg 5, 64297 Darmstadt, Tel. (0 61 51) 59 35 90
- SCHWAB-OPITZ, Almut, *Querflöte*. Privat: Fischtorplatz 16, 55116 Mainz, Tel. 22 39 21
- SCHWANTNER, Matthias, *Klarinette*. Privat: Ahornweg 3a, 55278 Mommenheim, Tel. (0 61 38) 14 04
- SCHWARZKOPF, Stefanie, *Querflöte*. Privat: Georg-Schrank-Str. 2a, 55129 Mainz, Tel. 50 46 46
- SEHER, Christian, *Blockflöte*. Privat: Merheimer Str. 214, 50733 Köln, Tel. (02 21) 73 46 15
- SIEREN, Rolf, *Klavier*. Privat: Dammweg 8, 55130 Mainz, Tel. 88 28 40
- STEFANSKI, Janusz-Maria, *Schlagzeug*. Privat: Limburger Str. 22, 61462 Königsstein, Tel. (0 61 74) 2 29 44/35 55
- SWARTMANN, Thomas, *Horn*. Privat: Mozartstr. 11, 55271 Stackeden-Elsheim, Tel. (0 61 36) 68 15
- TAMARU, Jan, *Gesang*. Privat: Karthäuserstr. 11, 55116 Mainz
- TUCZEK-GRAF, Maria, *Gesang*. Privat: Frankfurter Landstr. 232, 64291 Darmstadt, Tel. (0 61 51) 37 68 80
- VENTULETT, Karl, *Fagott, Collegium musicum, Kammermusik*. Privat: Am Pfahlgraben 26, 64674 Altenstadt, Tel. (0 60 47) 6 82 22
- WÄHDEL, Helga, *Violine*. Privat: Rheinstr. 98, 65185 Wiesbaden
- WALLENSTEIN (BREUER), René, *Tonsatz*. Privat: Tirolerstr. 52, 60596 Frankfurt, Tel. (0 69) 63 42 73
- WELLNITZ, Paul-Heinrich, *Trompete*. Privat: Sonnenbergerstr. 20b, 65193 Wiesbaden, Tel. (0 6 11) 52 69 91
- WENDT, Arthur Franz Werner, *Violine*. Privat: Heidelbergerfaßgasse 12, 55116 Mainz
- WITTSTOCK, Frank, *Gitarre*. Privat: Betzelstr. 13, 55118 Mainz, Tel. 23 77 35

WOODWARD-STADTMÜLLER, Donna, *Gesang*.
Privat: Auf der Weide 4 a, 65550 Limburg-Lin-
ter, Tel. (0 64 31) 4 57 27

ZGRAJA, Krystof, *Jazzflöte, Gehörbildung, Impro-
visation*. Privat: Zum Fernsehturm 2, 26605 Au-
rich

ZSIGMONDY (LIEDEMANN), Denis, *Violine*. Pri-
vat: W. Bonselsweg 10, 82541 Ambach

Lehrveranstaltungen

- Einführungsveranstaltung für Studienanfän-
ger, Fach- und Hochschulortwechsler
N. N.
Do, 11. April 1996, 16-18 — Konzertsaal
FB Musik, Binger Str. 26

Der Zugang zu den Lehrveranstaltungen ist nur
nach bestandener Eignungsprüfung und schriftlich
erfolgter Zulassung möglich.

Die Veranstaltungen finden, sofern nicht anders an-
gegeben, im Haus Binger Straße 26 statt. Die An-
gaben der Räume (GR = Gymnastikraum, KS =
Konzertsaal, OS = Orgelsaal) erfolgen unter dem
Vorbehalt der endgültigen Stundenplangestaltung.

- Vorbereitung für die Eignungsprüfung
[2-std.]
J. Bitsch
Mi 19.30-21 — R 1

Schulmusik, Dipl.-Musiklehrer, Dipl.-Orchestermusiker, Kath. Kirchenmusik

Vorlesungen

- Akustik 1 [1-std.]
M. Kürschner
Di 11.00-11.45 — R 4
- Akustik 2 [1-std.]
M. Kürschner
Di 11.45-12.30 — R 4

Seminar

- Einführung in die Musikdidaktik
(Proseminar) [2-std.]
M. Schuler
Do 14-16 — Alter Musiksaal, Forum
- Spezifische Chancen und Probleme des Ge-
sangs- und Instrumentalunterrichts [2-std.]
N. N.
Mi 14-15.30 — R 1
- Sakrale Musik im gymnasialen Musikunter-
richt (Hauptseminar) [2-std.]
M. Schuler
Mi 13-15 — Alter Musiksaal, Forum

Übungen

- Hörschulung Kurs 5a [1-std.]
U. Kaltwasser
Mi 8.45-9.30 — R 1
- Neue Satztechniken: erweiterte Tonalität
(Hindemith-Satzlehre) [1-std.]
J. Blume
Mi 13.45-14.30 — O. n. V.

- Hörschulung Kurs 1 [1-std.]
N. N.
Z. u. O. n. V.
- Hörschulung Kurs 2 [1-std.]
R. Beyer
Do 10-10.45 — R 5
- Hörschulung Kurs 3b [1-std.]
U. Kaltwasser
Mi 10.30-11.15 — O. n. V.
- Hörschulung Kurs 3a [1-std.]
W. Bieber
Mi 17.15-18 — R 5
- Hörschulung Kurs 4a [1-std.]
U. Kaltwasser
Mi 9.45-10.30 — O. n. V.
- Hörschulung Kurs 4b [1-std.]
A. Hentzen
Mo 12.30-13.15 — R 5
- Hörschulung Kurs SM 5a [1-std.]
R. Beyer
Do 12.45-13.30 — R 1
- Hörschulung Kurs SM 5b [1-std.]
u. Kaltwasser
Mi 9.45-10.30 — O. n. V.
- Hörschulung SM Kurs 6a [1-std.]
J. Blume
Mo 13.15-14 — R 1
- Hörschulung Kurs SM 6b [1-std.]
R. Beyer
Do 14.15-15 — R 1

- Hörschulung Kurs SM 7 [1-std.]
R. Beyer
Do 10.45-11.30 — R 1
- Hörschulung Kurs SM 8 [1-std.]
U. Kaltwasser
Fr 9.00-9.45 — O. n. V.
- Intensivkurs Harmonik [1-std.]
R. Beyer
Do 11.30-12.15 — R 1
- Hörschulung und Improvisation (Jazz) [3-std.]
K. Zgraja
Mo 16.00-19.00 — O. n. V.
Evtl. stattfindende Gehörbildungsveranstaltungen sind dem Gruppenstundenplan zu entnehmen.
- Übchor [2-std.]
E. Volk
Di 10.00-11.30 — KS
- Überchester [2-std.]
J. Daus
Mi 11.00-12.30 — Alte Mensa
- Liedgestaltung – Recitativgestaltung für Sänger und Continuisten [3-std.]
E. Hoss
Fr 12.30-15 — KS
- Opern- und Liedinterpretation: szenische Darstellung von Opernarien und Ensembles [6-std.]
E. Wollitz
Fr 12-18
- Liedgestaltung für Sänger und Pianisten (für Diplom-Musiklehrer) [2-std.]
B. Schaeffer
Do 14-16 — KS
- Liedgestaltung für Sänger und Pianisten (für Diplom-Musiklehrer) [3-std.]
B. Schaeffer
Fr 10.30-13 — KS
- Korrepetition für Pianisten (Opern) [1-std.]
B. Schaeffer
Do 17.00-18.00 — O. n. V.
- Tonsatz Jazz und Analyse (2. Semester) Kurs I [2-std.]
F. Runhof
Di 16-17.30 — R 1
- Tonsatz Jazz und Analyse (4. Semester) Kurs II [2-std.]
F. Runhof
Di 14.15-15.45 — R 1
- Jazz-Arrangementlehre. Kurs I (2. Semester) [2-std.]
F. Runhof
Di 17.30-19.30 — R 1
- Jazz-Arrangementlehre. Kurs II (4. Semester) [2-std.]
F. Runhof
Di 11.30-13.00 — R 114
- Satzprobe: Rhythmusgruppe Big Band [2-std.]
M. Bründl
Mo 14.00-15.30 — GR
- Jazz-Stilistik für Blechbläser [3-std.]
D. Grünewald
Do 17-19 — Jazzkeller
- Jazz-Chor [2-std.]
B. Frank
Do 19.30-22 — GR
- Big Band: Saxophon (Satzprobe) [2-std.]
P. Reiter
Mo 14.00-15.30 — R 7
- Jazz-Stilistik [2-std.]
D. Grünewald
Do 17.00-19.00 — Jazzkeller
- Big Band: tp + tb [2-std.]
P. Feil
Mo 13.45-15.30 — R 9
- Improvisation für Pianisten [2-std.]
B. Frank
Fr 11.00-12.30 — R 102
- Jazz-Rhythmik [1-std.]
J. Stefanski
Mi 10.45-11.30 — Gymnastiksaal
- Rhythmik Basiskurs [2-std.]
S. Koll-Brehm
Mi 12.00-13.30 — GR
- Rhythmik Basiskurs [2-std.]
S. Koll-Brehm
Mi 13.30-15 — GR
- Rhythmik Erweiterungskurs [2-std.]
S. Koll-Brehm
Mi 15-16.30 — GR
- Feldenkrais Methode »Bewußtheit durch Bewegung« [2-std.]
H. Malkmus
Mo 9.00-10.30, Di 10.30-12.00,
Fr 9.00-10.30 — R 300
- Entwicklung der getanzten Suite vom 15. bis 18. Jahrhundert [2-std.]
U. Großkreutz
Mo 17.00-18.30 — Alter Musiksaal, Forum

- Freies Choreographieren mit erlernten Tanzformen und -schritten [2-std.]
U. Großkreutz
Mo 18.30-20 — Alter Musiksaal, Forum
- Unterrichtsbezogene Tänze und ihre Didaktik I [2-std.]
U. Großkreutz
Di 15.30-17 — GR
- Unterrichtsbezogene Tänze und ihre Didaktik II [2-std.]
U. Großkreutz
Do 17.00-18.30 — GR
- Zeitgenössische Kammermusik [2-std.]
M. Reichert
Z. u. O. n. V.
- Vokalensemble [2-std.]
E. Volk
Mo 10-12 — O. n. V.
- Kammerchor [2-std.]
E. Volk
Di 14.30-16 — KS
- Kammermusik für Klaviertrio [1-std.]
B. Schaeffer
Z. u. O. n. V.
- Übchor (für alle Semester und Studienrichtungen) [2-std.]
E. Volk
Di 10.00-11.30 — KS
- Überchester (alle Semester) [2-std.]
J. Daus
Mi 11-12.30 — Alte Mensa
- Kammermusik des Barock [2-std.]
M. Form
Z. u. O. n. V.
- Orchesterspielpraxis [2-std.]
F. Schulz
Mi 17-18.30 — O. n. V.
- Orchesterprobe für Nicht-Streicher [2-std.]
K.-H. Vogt
Fr 10.00-11.30 — O. n. V.
- Orchester Collegium musicum: Registerproben, Bläser, Streicher, Tuttiprobe [4-std.]
J. Daus
Do 19-22 — Alte Mensa, Alter Musiksaal u. n. V.
1. Probe: 18. April 1996
- Chor Collegium musicum: Registerproben, Tutti [4-std.]
J. Daus
Mi 19-22 — Alte Mensa
1. Probe: 17. April 1996

Ensemble-Musizieren

- Blattspiel – Klausurstück – Gitarrentonsatz [1-std.]
T. Hopstock
Di 11.00-11.45 — R 4
- Literaturkunde und Ensembleleitung [1-std.]
U. Schumacher-Löffler
Di 15.30-16.15 — Kammermusiksaal
- Improvisationsmodelle für Gitarristen [1-std.]
W. Schumacher-Löffler
Di 14.45-15.30 — Kammermusiksaal
- Kammermusik für Gitarristen, 20. Jahrhundert [1-std.]
W. Schumacher-Löffler
Di 14.00-14.45 — Kammermusiksaal
- Big Band [2-std.]
M. Bründl
Mo 14-16 — GR, R 7, R 9
- Jazz-Chor [2-std.]
B. Frank
Do 19.30-22 — GR

Tutta la Musica

INSTRUMENTE UND ZUBEHÖR

- Gitarren
- Drums & Percussion
- Noten
- Blasinstrumente
- Midi-Homerecording
- Reparaturannahme
- Keyboards
- PA-Equipment
- Miet-Pianos
- + Verleih

Friedrich-Ebert-Str. 3 • 55218 Ingelheim • Tel. 061 32-41273 • M. Stötzer

- Kammermusik mit Cembalo/Hammerflügel [1-std.]
W. Portugall
Mi/Do n. V.
- Kammermusik [6-std.]
C. Fink
Mo, Do 15-18 — O. n. V.
- Kammermusik Übungen [6-std.]
K. Marx
Z. u. O. n. V.
- Kammermusik mit Cembalo, historische Auf-
führungspraxis [4-std.]
E. Keil
Mo, Z. u. O. n. V.
- Kammermusik – Holzbläser [2-std.]
K. Ventulett
Di 16-18 — O. n. V.
- Kammermusik mit Holzbläsern [2-std.]
U. Mehlhart
Di n. V. — O. n. V.
- 3 Jazz- Combos
R. Feil, W. Neumann, J. Stefanski
- Percussion-Ensemble [2-std.]
W. Reiter
Di 10.00-11.30 — GR
- Unterrichtspraktische Übungen [2-std.]
K. Minden
Z. n. V. — Rhabanus-Maurus-Gymnasium
- Schulpraktisches Klavierspiel [4-std.]
B. Frank
Mo 14.30-17.15 — R 104
- Schulpraktisches Klavierspiel [5-std.]
B. Frank
Mi 9-13 — R 104
- Schulpraktisches Klavierspiel [7-std.]
M. Höller
Mo 10-18 — R 38
- Schulpraktisches Klavierspiel [8-std.]
M. Staudt
Di 9.15-16 — GR
- Neue Satztechniken: Erweiterte Tonalität
(Hindemith-Satzlehre) [1-std.]
J. Blume
Mi 13.45-14.30 — O. n. V.
- Hörschulung SM Kurs 8 [1-std.]
R. Beyer
Do 11.30-12.15 — R 1
- Hörschulung SM Kurs 7 [1-std.]
R. Beyer
Do 10.45-11.30 — R 1
- Hörschulung SM Kurs 6 [1-std.]
J. Blume
Mo 13.15-14.00 — R 1
- Das Lied im schulischen Musikunterricht
(Grundstudium) [2-std.]
M. Schuler
Do 10-12 — Alter Musiksaal, Forum
- Repetitorium [2-std.]
M. Schuler
14 tägl.: Z. n. V. — Alter Musiksaal, Forum

SCHULMUSIK

Seminare

- Einführung in die Musikdidaktik Proseminar [2-std.]
M. Schuler
Do 14-16 — Alter Musiksaal, Forum
- Sakrale Musik im gymnasialen Musikunter-
richt (Hauptseminar) [2-std.]
M. Schuler
Mi 13-15 — Alter Musiksaal, Forum
- Chorische Stimmbildung (5.-8.Semester) [1-std.]
E. Volk
Mo 16.00-16.45 — R 1
- Allgemeine Musiklehre [1-std.]
M. Kiefer
Mi 15.45-16.30 — R 25
- Einführung in die Computermusik [2-std.]
M. Kürschner
Di 16.30-18 — R 4

Übungen

- Unterrichtspraktische Übungen [4-std.]
R. Holewik
Z. n. V. — Schloßgymnasium

Ensemble-Leitung

- Chorleitung 3. Semester [2-std.]
E. Volk
Mi 10.00- 11.30 — KS
- Nachbesprechung Chorleitung Übchor (5. u.
8. Semester) [1-std.]
E. Volk
Di 11.30-12.15 — KS
- Chorleitung 8. Semester [1-std.]
E. Volk
Di 12-13 — KS
- Chorleitung 4. Semester [2-std.]
E. Volk
Mi 14.30-16 — R 1

- Chorleitung 5.-8. Sem. für KI [2-std.]
E. Volk
Di 16.45-17.30 — KS
- Chorleitung 2. Semester [1-std.]
J. Daus
Do 10.30-11.15 — Alte Mensa
- Chorleitung 2. und 4. Semester [1-std.]
J. Daus
Do 9.45-10.30 — Alte Mensa
- Chorleitung 4. Semester [1-std.]
J. Daus
Do 9.00-9.45 — Alte Mensa
- Schlagtechnik 5.-7. Semester [1-std.]
J. Daus
Mi 15.00-15.45 — Alte Mensa
- Orchesterleitung 8. Semester [1-std.]
J. Daus
Mi 15.45-16.30 — Alte Mensa
- Dirigierkurs (für Diplom) [2-std.]
J. Daus
Mi 16.30-18 — Alte Mensa
- Chorleitung 1. Semester [2-std.]
E. Volk
Mo 14.30-16 — KS
- Chorleitung 5. Semester [2-std.]
E. Volk
Mi 11.30-13 — R 1
- Grundausbildung im Kinder-, Knaben- und
Jugendchor [1-std.]
W. Breitschaft
Mi 14-15 — Leichhof 26
- Probenpraxis Knabenchor [1-std.]
W. Breitschaft
Mi 15-16 — Leichhof 26
- Stimmbildung für Fortgeschrittene
W. Breitschaft
Mi 16.00-16.30 — Leichhof 26

- Chorische Stimmbildung
W. Breitschaft
Mi 16.30-17 — Leichhof 26

DIPLOM-MUSIKLEHRER,
DIPLOM-ORCHESTERMUSIKER

Vorlesungen

- Formenlehre: Suite [2-std.]
J. Blume
Mo 11.30-13 — R 5
- Repetitorium Formenlehre [1-std.]
L. Dreyer
Do 11.00-11.45 — R 1
- Akustik 1 [1-std.]
M. Kürschner
Di 11.00-11.45 — R 4
- Akustik 2 [1-std.]
M. Kürschner
Di 11.45-12.30 — R 4
- Die Geschichte der Musikerziehung [2-std.]
M. Jung
Mi 14.00-15.30 — R 1
- Musikgeschichte: Mittelalter und Renais-
sance [2-std.]
G. Krombach
Di 9.00-10.30 — O. n. V.
- Musikgeschichte: 1803-1848 [2-std.]
G. Krombach
Di 11-13 — O. n. V.
- Musikgeschichte: 1914-1945 [2-std.]
G. Krombach
Mi 10-12 — O. n. V.
- Musikgeschichte: Repetitorium für Examens-
kandidaten [1-std.]
G. Krombach
Mo 13.00-13.45 — O. n. V.



Schüler- und Sololiteratur
Einzelsaiten · Mischsätze · auch per Versand

Konzertgitarren · Noten · Service · Zubehör

Oberstraße 32 · 64297 Darmstadt · Telefon (061 51) 551 60

- Einführung in die Musikbibliographie [1-std.]
G. Krombach
14-tägl.: Mo 10.30-12 — Bibliothek
- Instrumentenkunde [1-std.]
G. Krombach
Mi 9.00-9.45 — R 5
- Stimmbildung für Fortgeschrittene [2-std.]
W. Breitschaft
Mi 16-16.30 — Leichhof 26
- Klassische Musikgeschichte III, für Diplom-Jazz [2-std.]
G. Krombach
Mi 12.30-14
- Jazzgeschichte II, Personalstile im Jazz [2-std.]
W. Knauer
Fr 14-15.30 — R 1
- Chorliteratur im Wandel des Kirchenjahres [2-std.]
W. Breitschaft
Do 11.00-12.30 — O. n. V.
- Methodik/Didaktik Gitarre mit Lehrversuchen [1-std.]
M. Koch
Mi 14-16 — O. n. V.
- Lehrversuche Gitarre [1-std.]
T. Hoppstock
Z. u. O. n. V.
- Kammermusik mit Holzbläsern [2-std.]
U. Mehlhart
Di n. V. — O. n. V.
- Methodik/Didaktik für Holzbläser [2-std.]
K. Ventulett
Di 14-16 — GR
- Holzbläser-Kammermusik [2-std.]
K. Ventulett
Di 16-18 — GR
- Methodik für Blechbläser [2-std.]
M. Burba
Di 14.00-15.30 — R 306, PCK
- Methodik des Schlagzeugunterrichts [1-std.]
W. Reiter
Z. u. O. n. V.
- Methodik des Violoncellunterrichts [1-std.]
K. Marx
Z. u. O. n. V.
- Methodik des Violinunterrichts [2-std.]
U. Abdank
Fr 14-15.30 — R 17
- Liedgestaltung für Sänger und Pianisten (Dipl.) [2-std.]
B. Schaeffer
Do 14-16 — KS
- Liedgestaltung für Sänger und Pianisten (Dipl.) [3-std.]
B. Schaeffer
Do 10.30-13 — KS
- Korrepetition für Pianisten (Oper, auch mögl. für SM u. Ki) [1-std.]
B. Schaeffer
Do 17-18 — R 43
- Italienisch für Sänger I [2-std.]
M. L. Sancassano
Di 11.00-12.30 — O. n. V.

Seminare

- Werkanalyse [2-std.]
L. Dreyer
Di 16-17.30 — O. n. V.
- Einführung in die Computermusik [2-std.]
M. Kürschner
Di 16.30-18 — R 4
- Klavierdidaktik: Theoretische Probleme und Unterrichtsübungen [1-std.]
K. Börner
Mi 12-13 — O. n. V.
- Methodik/Didaktik Klavier (Lehrversuche) [2-std.]
H. Zarbock
Z. u. O. n. V.
- Methodik/Didaktik des Querflötenunterrichts [2-std.]
M. Wahn
Do 15-17 — O. n. V.
- Historische und moderne Methodik/Didaktik der Blockflöte mit Lehrversuchen [2-std.]
M. Form
Mi 16.45-18.15 — R 3
- Methodik des Gesangsunterrichts mit Lehrversuchen [2-std.]
J. Bauer
Di 14-16 — O. n. V.
- Klausurstück – Blattspiel – Literaturkunde Gitarre [1-std.]
T. Hoppstock
Di 12.00-12.45 — O. n. V.

Übungen

- Tonsatz für Gitarristen [3-std.]
T. Hoppstock
Di 8.30-10.45 — R 4
- Rhythmik, Solfeggio [1-std.]
J.-M. Stefanski
Mi 10.45-11.30 — O. n. V.
- Präsentation (Konzertgesang) [2-std.]
T. Dewald, M. Hofstetter
Mi 14.30-16 — Konzertsaal

KATHOLISCHE KIRCHENMUSIK

Vorlesungen

- Kirchenmusikgeschichte [1-std.]
P. Stadtmüller
Do 9.00-9.45 — R 1
- Orgelkunde [1-std.]
P. Stadtmüller
Do 9.45-10.30 — R 1
- Das Kirchenjahr I [2-std.]
B. Einig
Do 15.15-16.45 — R 6
- Einführung in die Musikbibliographie [1-std.]
G. Krombach
14-tägl.: Mo 10.30-12 — Bibliothek

Seminare

- Deutscher Liturgiegesang, Seminar mit praktischen Übungen für alle Semester [2-std.]
B. Einig
Mo 17.00-18.30 — R 1

- Gregorianischer Choral [1-std.]
L. Koch
- Gruppe 1: 1. und 2. Sem.
Di 9-10 — R 1
- Gruppe 2: 3. und 4. Sem.
Di 10-11 — R 1
- Praxis
Di 11-12 — R 1
- Gruppe 3: 5. und 6. Sem.
Di 12-13 — R 1
- Gruppe 4: 7. und 8. Sem.
Di 13-14 — R 1

Ensembleleitung

s. Schulmusik

Einzel- und Gruppenunterricht

- Orgelimprovisation [4-5-std.]
E. Doll, C.-A. Noll, G. Dessauer
Di, Z. n. V. — kl. OS
- Generalbaß und Partiturspiel
A. Großmann
Z. u. O. n. V.
- Hörschulung Kurs 6 [1-std.]
R. Beyer
Do 14.15-15 — R 1
- Cembalo [8-std.]
W. Portugall
Mi 14-18, Do 13.30-16.45 — O. n. V.

**Gute Musiker spielen auf guten Instrumenten.
Wir haben gute Instrumente
für gute Musik.**

An- und Verkauf feiner Instrumente
Restauration alter Meisterinstrumente
und Bogen
Begutachtung
Zubehör



Michael
Franke
Violinenbaumeister

Rheinstraße 73 · 65185 Wiesbaden · Telefon 0611 / 377791 · Fax 0611 / 307138

Für Hörer aller Fachbereiche

Collegium Musicum

- Orchester (Registerproben, Streicher und Bläser, Tuttiprobe) [4-std.]
J. Daus
Do 19-22 — Alte Mensa, Forum
1. Probe: 18. April 1996
- Chor (Registerproben, Tutti) [4-std.]
J. Daus
Mi 19-22 — Alte Mensa, Forum
1. Probe: 17. April 1996
- Bach-Ensemble: Teilnahme auf Anfrage

Übung

- Kommunikation mit Musik und Bewegung – Zur Praxis von Musiktherapie und Sonderpädagogik
M. Barthel-Rösing
Z. u. O. n. V.
Teilnahme nur nach Anmeldung.

Einzel- und Gruppenunterricht (für alle Abteilungen)

Die jeweiligen Stundeneinteilungen werden durch Aushang bekanntgegeben.

- | | |
|---|---|
| <ul style="list-style-type: none"> ▪ Allgemeine Musiklehre
<i>M. Kiefer</i> ▪ Blockflöte
<i>M. Form, B. Hassinger, U. Powarzynski, C. Seher</i> ▪ Cembalo
<i>W. Portugal</i> ▪ Chor-/Orchesterleitung, Dirigieren
<i>J. Daus, E. Volk</i> ▪ Chorleitung
<i>M. Breitschaft</i> ▪ E-Bass (Jazz)
<i>M. Bründl</i> ▪ Einführung für Nicht-Bläser
<i>L. Schwantner, M. Mandler</i> ▪ Fagott
<i>K. Ventulett</i> ▪ Gesang und Sprecherziehung
<i>J. Bauer, G. Charlent, T. Dewald, C. Eder, E. Hoss, F. Kunder, U. Ott-Weiler, A. Peper, D. Reingardt, O. Sandu, M. Tuzek-Graf, D. Woodward, E. Wollitz</i> ▪ Gitarre
<i>T. Hoppstock, M. Koch, W. Schumacher-Löffler</i> ▪ Gregorianischer Choral
<i>L. Koch</i> ▪ Horn
<i>Th. Swartman, E. Terwilliger</i> ▪ Instrumentenkunde
<i>G. Krombach</i> ▪ Improvisationswerkstatt
<i>J. Bitsch</i> ▪ Italienisch für Sänger
<i>M. Sancassano</i> | <ul style="list-style-type: none"> ▪ Jazz-Chor
<i>B. Frank</i> ▪ Jazz-Geschichte
<i>W. Knauer</i> ▪ Jazz-Gitarre
<i>W. Neumann</i> ▪ Jazz-Combo/ Jazz-Rhythmik
<i>P. Feil, J. Stefanski, W. Neumann</i> ▪ Jazz-Improvisation/ Jazz-Arrangementlehre
<i>D. Grünwald, F. Runhof</i> ▪ Jazz-Querflöte
<i>K. Zgraja</i> ▪ Kammermusik
<i>J. Berger, C. Fink, M. Form, E. Keil, K. Marx, U. Mehlhart, K. Schwantner, W. Portugal, K. Ventulett</i> ▪ Klavier (Jazz)
<i>A. Kaufmann, C. Sänger, B. Frank</i> ▪ Kirchenmusik: Liturgik und Glaubenslehre
<i>B. Einig</i> ▪ Kirchenmusik: Gregorianik
<i>L. Koch</i> ▪ Klarinette
<i>U. Mehlhart, M. Schwantner</i> ▪ Klavier
<i>F. Bamberger, U. Berkemer, K. Börner, S. Cada, M. Fuchs, K. Germer, L. Grychtolowna, H. Levy, T. Lungu, H. Nadim, W. Portugal, B. Schaeffer, C. Schellenberger, R. Sieren, M. Staudt, M. Takeda-Herms, O. Vetre, H. Zarbock</i> ▪ Klavier (Jazz)
<i>A. Kaufmann, C. Sänger, B. Frank</i> ▪ Kontrabaß
<i>H. Schmude</i> |
|---|---|

- Jazztheorie und Jazz- Arrangement
F. Runhof
- Korrepetition
*M. Hofstetter, C. v. Lewinski, B. Schaeffer,
T. Koch*
- Musikgeschichte
G. Krombach
- Musikerziehung/Didaktik der Musik
M. Schuler
- Musikpädagogik
M. Jung
- Neue Musik
M. Reichert
- Oboe
B. Schnieder
- Orchesterspielpraxis
F. Schulz
- Orgel
*G. Dessauer, E. Doll, H. J. Kaiser,
C.-A. Noll, P. Stadtmüller*
- Partiturspiel und Generalbaß
A. Großmann
- Posaune
K. Brusckke
- Querflöte
*D. Peppel, A. Schwab-Opitz,
S. Schwarzkopf, M. Wahn*
- Jazz-Querflöte
K. Zgraja
- Rhythmik
S. Koll-Brehm
- Saxophon
T. Bachmann, P. Reiter
- Schlagzeug
W. Reiter, J. Stefanski
- Schulpraktisches Klavierspiel
E. Doll, B. Frank, M. Höller, M. Staudt
- Tanz
U. Großkreutz
- Tonsatz und Hörschulung
*G. Augst, R. Beyer, W. Bieber, J. Blume,
L. Dreyer, A. Hentzen, U. Kaltwasser,
M. Kürschner, W. Pfann, B. Rendel,
R. Wallenstein*
- Trompete
L. Mandler, P. H. Wellnitz
- Unterrichtspraktische Übungen
R. Holewik, K. Minden
- Viola
E. Cantor, J. Kokich
- Violine
*U. Abdank, A. Csammer, R. Gwasalia,
A. Kottmann, S. Picard, K. Vogt,
D. Zsigmondy*
- Violoncello
J. Berger, K. Marx, F. Schulz

Fachbereich 26: Sport

- **Postanschrift:**
Johannes Gutenberg-Universität,
Fachbereich Sport, Eingang Albert-Schweitzer-
Str. 22, 55099 Mainz, Fax 39-35 25
- **Besucheranschrift:**
Verwaltungsgebäude Fachbereich Sport
- **Dekan:**
Univ.-Prof. Dieter AUGUSTIN, Zi. 103,
Tel. 39-35 12, Sprechzeiten nach Voranmeldung
im Dekanat (Tel. 39-35 06)
- **Prodekan:**
Univ.-Prof. Dr. Dr. Manfred MESSING,
Zi. 00-119 Doppelhalle, Tel. 39-35 04, Sprech-
zeiten n. V.
- **Leitung der Verwaltung:**
Ursula FRIESS, Martin LOCHMANN,
Tel. 39-35 05
- **Dekanat:**
Brunhilde URSINUS, Silke VÖLKERS,
Tel. 39-35 06, Sprechzeiten: Mo-Do 8.30-12,
13.45-16, Fr 8.30-12
- **Fachbereichsbibliothek:**
Verwaltungsgebäude Raum 116,
Öffnungszeiten Mo-Do 9-16, Fr 9-13.15. Zusätz-
liche Abendöffnungszeiten werden in der Biblio-
thek bekanntgegeben; Fatemeh KAFAI, Denisia
PFOSER, Tel. 39-35 13

Informationen für Studierende

Studienfach und -abschlußmöglichkeiten

Hinweis: Das Sportstudium kann für alle Ab-
schlüsse nur zum Wintersemester aufgenommen
werden.

- **Sport:**
Diplom; Erste Staatsprüfung für Lehramt an
Gymnasien; Promotion, die eine Hochschulab-
schlußprüfung oder die Wiss. Prüfung für das
Lehramt an Gymnasien voraussetzt.

Eignungsprüfung

Eine sportpraktische Eignungsprüfung ist Bedin-
gung für die Zulassung zum Studium. Die Eig-
nungsprüfungsordnung Sport ist im Dekanat er-
hältlich. Die Anmeldung zur Eignungsprüfung er-
folgt direkt beim Prüfungsamt des FB Sport. Be-
werbungs-schluß: 1. Juni. Eignungsprüfungen an
anderen Universitäten nach der neuen Bundesrah-
menrichtlinie für Diplomsportwissenschaftler
werden anerkannt.

Einführungsveranstaltung für Studien- anfänger, Fach- und Hochschulort- wechsler

Eine Einführungsveranstaltung findet im Sommer-
semester nicht statt, da Beginn nur zum Winterse-
mester.

Auskünfte in Studien- und Prüfungsangelegenheiten:

N. N., Zi. 108/109, Tel. 39-35 16, Mo-Fr 10-12

Studienfachberatung:

- Univ.-Prof. H. SALOMON,
Zi. 103, Anbau Spielhalle, Mo 10-11, Mi 11-12
- Studienfachberatung, insbesondere Auskünfte
über Anrechnung auswärtiger Studien- und Prü-
fungsleistungen:
Univ.-Prof. Dr. D. AUGUSTIN, Zi. 114, Di 11-12

Vertrauensdozent für ausländische Studierende:

Univ.-Prof. H. SALOMON,
Fachbereich Sport, Saarstr. 21,
Zi. 103, Anbau Spielhalle,
Tel. 39-35 17, Sprechzeiten Mo 10-11, Mi 11-12

Studien-, Prüfungs- und Promotionsordnungen

Lehramt an Gymnasien:

Die Studienordnung für das Studium der Kandida-
ten für das Lehramt an Gymnasien im Fach Sport
an der Johannes Gutenberg-Universität Mainz ist
im Geschäftszimmer des Prüfungsamtes, Zi. 108,
erhältlich.

Dort ist ebenfalls die Zwischenprüfungsordnung
des Fachbereichs Sport der Johannes Gutenberg-
Universität Mainz für den Studiengang Lehramt an
Gymnasien im Fach Sport erhältlich.

Die Landesverordnung über die Erste Staatsprüfung
für das Lehramt an Gymnasien ist im Buchhandel
erhältlich und im Geschäftszimmer des Prüfung-
samtes, Zi. 108, einsehbar (Kopiervorlage).

- Prüfungsamt: s. S. 69

Diplom:

Die Studienordnung für den Diplomstudiengang Sportwissenschaft am Fachbereich Sport der Johannes Gutenberg-Universität Mainz ist im Geschäftszimmer des Prüfungsamtes, Zi. 108, erhältlich.

- Prüfungsausschuß: Vorsitzender: Univ.-Prof. Dr. D. AUGUSTIN, Stellvertreter: Univ.-Prof. Dr. med. H.-V. ULMER, Mitglied: Oberstudienrat Dr. W. FREITAG, Sprechzeiten s. Personalteil

- Prüfungsamt des Fachbereichs: Geschäftsstelle Fachbereich Sport, Verwaltungsgebäude, Zi. 112, Tel. 39-35 16, Sprechzeiten Mo-Fr 10-12

Promotion:

Die Promotionsordnung des Fachbereichs Sport der Johannes Gutenberg-Universität Mainz ist im Prüfungsamt erhältlich.

Anschrift der Fachschaft

- Fachschaft Sport: Albert-Schweitzer-Str. 22, 55099 Mainz, Tel. 39-35 97, Di, Mi 12-13

Personalteil**Universitätsprofessoren auf Lebenszeit**

AUGUSTIN, Dieter, Dr. phil., *Didaktik Leichtathletik, Didaktik Fußball, Trainingswissenschaft*, Zi. 114, Tel. 39-35 14, Sprechstd. Di 11-12 u. n. V. Privat: Draiser Str. 128, 55128 Mainz, Tel. 36 22 73

HAHMANN, Heinz, Dr. rer. nat. (emeritiert), *Sportpädagogik, Sonderpädagogik, Rehabilitations- und Behindertensport, Sportförderunterricht*, GH, Sprechstd. Di 10 u. n. V. Privat: Christian-Lechleitner-Str. 24, 55128 Mainz, Tel. 3 47 66

JUNG, Klaus, Dr. med., *Innere Medizin, Sportmedizin*, Zi. 12, Tel. 39-35 87, Sprechstd. Mo, Mi 12-13. Privat: Rembrandtstr. 60, 55127 Mainz, Tel. 7 35 21

LETZELTER, Helga, Dr. phil. habil., *Didaktik Leichtathletik, Didaktik Sportspiele, Trainingswissenschaft*, Zi. 112, Tel. 39-35 15, Sprechstd. n. V.

LETZELTER, Manfred, Dr. phil. habil., *Sportwissenschaft, Trainingswissenschaft*, Zi. 102, Tel. 39-35 03, Sprechstd. Mi 8-9. Privat: Südring 285, 55128 Mainz

MESSING, Manfred, Dr. phil., Dr. soc., *Sportsoziologie*, Zi. 00-119 in Doppelhalle, Tel. 39-35 04, Sprechstd. Mi 10-12. Privat: Draiser Str. 128, 55128 Mainz

MÜLLER, Norbert, Dr. phil., *Sportgeschichte, Leichtathletik, Behindertensport*, Zi. 113, Tel. 39-35 10, Sprechstd. s. Aushang. Privat: Lion-Feuchtwanger-Str. 47, 55129 Mainz

PETTER, Willi, *Sportpädagogik*, Zi. 103, Tel. 39-35 11, Sprechstd. n. tel. V. (39-35 06), Voranmeldung im Dekanat. Privat: Eleonorenst. 18, 55124 Mainz, Tel. 4 14 23

SALOMON, Hermann, *Angewandte Sportpädagogik, Didaktik Leichtathletik*, Zi. 103, Anbau Sporthalle, Tel. 39-35 17, Sprechstd. Mo 10-11,

Mi 11-12. Privat: Carl-Orff-Str. 67, 55127 Mainz, Tel. 47 69 25

SCHÖPE, Hans-Günther, Dr. phil., *Sportpädagogik (insbesondere Didaktik Gerätturnen)*, Zi. 01-115, Tel. 39-35 18, Doppelhalle, Sprechstd. Fr 8-9 u. n. V. Privat: Am Gonsenheimer Spieß 28, 55122 Mainz, Tel. 38 19 36

ULMER, Hans-Volkhart, Dr. med., *Sportphysiologie, Angewandte Physiologie*, Zi. 3 A, Tel. 39-35 83/35 85, Sprechstd. Mo-Fr 14-14.15. Privat: Curt-Goetz-Str. 93, 55127 Mainz, Tel. 47 67 03

WISCHMANN, Berno, Dr. phil. (emeritiert), *Alterssport, Leichtathletik*, Große Sporthalle, Tel. 22 10 32, Sprechstd. Mo, Di 8-9. Privat: Teichweg 30, 55606 Kirn/Nahe, Tel. (0 67 52) 83 11

Nichtbediensteter Professor

STEEGER, Dieter, Dr. med. habil., Ärztl. Direktor, Chefarzt der Orthopädischen Klinik Lindenlohe, *Orthopädische Sportmedizin, Rehabilitations- und Behindertensport*, Tel. (0 94 31) 888/601. Privat: Föhrenstraße 31, 92421 Schwandorf, Tel. (0 94 31) 4 12 15

Wissenschaftliche Mitarbeiter

AUST, Friedhelm, Dipl.-Sportlehrer, Oberstudienrat i. H., *Didaktik Fußball*, Gr. Sporthalle, Tel. 39-35 81, Sprechstd. n. V. Privat: Aubachstr. 59, 55126 Mainz, Tel. 47 58 30

BURGER, Ronald, Dipl.-Sportwiss., Wiss. Ang., *Biomechanik, Abteilung Trainings- und Bewegungslehre*, Zi. -103 Berno-Wischmann-Haus, Tel. 39-38 05, Sprechstd. Mo 10-11.30. Privat: Hegelstraße 45, 55122 Mainz, Tel. 38 55 60

DANE, Wolfgang, Dipl.-Sportlehrer, Wiss. Ang., Zi. 102 Anbau, Tel. 39-47 71, Sprechstd. n. V.

- Privat: Ludwigstr. 22, 55246 Mainz, Tel. (061 34) 2 61 54
- DIEZEMANN, Reinhold, Stud. Dir., Leiter AHS, *Bewegungswissenschaft, Zusatzfach Trampolin*, 06 AHS, Tel. 39-55 96, Sprechstd. Mi 13-14. Privat: Joh.-Friedrich-von-Pfeiffer-Weg 2, 55128 Mainz, Tel. 3 19 81
- FINDEISEN, Karl-Heinz, Dipl.-Sportlehrer, Dipl.-Pädagoge, Oberstudienrat i.H., *Didaktik Schwimmen, Didaktik Wasserspringen, Kurse, Rettungslehre*, Tel. 39-35 91/38 53, Sprechstd. Fr 14-15. Privat: Königsberger Str. 8, 55268 Nieder-Olm, Tel. (0 61 36) 4 39 20
- FREITAG, Werner, Dr. Sportwiss., Oberstud.-Rat i. H., *Didaktik Schwimmen, Kurse*, Zi. Schwimmbad, Tel. 39-54 13, Sprechstd. n. d. Veranstalt. u. n. V. Privat: Tannenstr. 46, 65428 Rüsselsheim, Tel. (0 61 42) 56 11 38
- GENTZ, Dorothea, Dipl.-Sportlehrer, Oberstud.-Rat i.H., *Didaktik Gymnastik, Tanz, Darstellendes Spiel*, Zi. 01-113, Tel. 39-37 42, Doppelhalle, Sprechstd. n. d. Veranstalt. u. n. V. Privat: Sandmühlweg 10, 55124 Mainz, Tel. 47 27 55
- HINKEL, Manfred, Dipl.-Sportlehrer, Dipl.-Pädagoge, Wiss. Ang., *Didaktik Sportspiele*, Tel. 39-35 08, Sprechstd. vor bzw. n. d. Lehrveranst. u. n. V. Privat: Am Roten Tor 63, 55232 Alzey, Tel. (0 67 31) 4 38 39
- LACHTERMANN, Ella, Wiss. Mitarbeiterin, *Sportmedizin*, Tel. 39-35 31, Sprechstd. n. V. Privat: Jakob-Dietrich-Str. 13, 55118 Mainz
- OTT, Friedemann, Dipl.-Sportlehrer, Wiss. Ang., *Angewandte Sportpädagogik, Didaktik Sportspiele, Kurse, Wahlfächer*, Zi. 01 AHS, Tel. 39-38 54, Sprechstd. Di 12-13 u. n. V. Privat: Maiglöckchenweg 3, 55126 Mainz, Tel. 47 30 37
- PREUSS, Holger, Dipl.-Hdl., *Sportsoziologie/Sportgeschichte*, Zi. 117, Tel. 39-54 14, Sprechstd. n. V. Privat: Greiffenblastr. 1a, 55116 Mainz
- RADTKE, Thorsten, Dipl.-Sportlehrer, Wiss. Ang., *Abt. Trainings- und Bewegungswissenschaft*, Zi. 00-115 DH, Tel. 39-35 89, Sprechstd. n. V. Privat: Goethestr. 93, 63263 Neu-Isenburg, Tel. (0 61 02) 13 90
- SCHOLL, Helmut, Dr. Sportwiss., Dipl.-Sportlehrer, Studienrat i.H., *Didaktik Sportspiele*, Zi. 01-111 DH, Tel. 39-35 84, Sprechstd. Mi 11-12. Privat: Hindenburgring 9, 55237 Bornheim, Tel. (0 67 34) 84 28
- SCHUMANN-SCHMID, Brunhilde, Dr. Sportwiss., Dipl.-Sportlehrerin, Wiss. Ang., *Abteilung Sportphysiologie, Präventions-, Rehabilitations- und Seniorensport*, Zi. 08A, Tel. 39-35 20, Sprechstd. Mo 14-15. Privat: Ketteler Str. 18, 55270 Zornheim, Tel. (0 61 36) 4 31 25
- STEINMANN, Werner, Dr. Sportwiss., Dipl.-Sportlehrer, Akad. Dir., *Trainings- und Bewegungswissenschaft, Didaktik Leichtathletik*, Zi. 111, Tel. 39-37 45, Sprechstd. Di 11-12. Privat: Wilhelmstr. 24, 55257 Budenheim, Tel. (0 61 39) 57 83
- SWOBODA, Herbert, Dipl.-Sportlehrer, Wiss. Ang., *Leichtathletik, Tennis*, Tel. 39-35 09. Privat: Von Wamboldstr. 19, 55288 Partenheim, Tel. (0 67 32) 6 55 84
- TIMMERMANN, Hans, Wiss. Ang., *Didaktik Gerätturnen*, Zi. 01-119 DH, Tel. 39-37 44, Sprechstd. n. d. Veranstalt. Privat: Justus-Liebig-Str. 22, 64569 Nauheim, Tel. (0 61 52) 68 82
- WESSEL-THERHORN, Dörte, Wiss. Ang., *Didaktik Gymnastik, Tanz*, Zi. 01-117 in der Doppelhalle, Tel. 39-37 43, Sprechstd. n. V. Privat: An der Favorite 4, 55131 Mainz, Tel. 8 28 12
- WOLF, Peter, Wiss. Mitarbeiter, *Sportmedizin*, Tel. 39-35 31, Sprechstd. n. V. Privat: Löwenstr. 36, 63067 Offenbach

Lehrkräfte für besondere Aufgaben

- SCHAPER, Axel, Dr. Sportwiss., Dipl.-Sportlehrer, *Allgemeiner Hochschulsport*, Tel. 39-35 96, Sprechstd. n. V. Privat: Mühlweg 79, 55128 Mainz, Tel. 36 17 34
- SCHUBERTH, Edgar, Dipl.-Sportlehrer, *Allgemeiner Hochschulsport*, Sprechstd. n. V.

Sonstiger Mitarbeiter

- MENZER, Franz, Sportphysiotherapeut, Zi. 4 A, Tel. 39-35 82

Lehrbeauftragte

(Sprechstd. nach den Veranstaltungen)

- BURGER, Carsten, *WF Tischtennis*. Privat: Domitian Str. 17a, 55126 Mainz
- CHRIST, Gunther, Dipl.-Sportlehrer, *WF Badminton*. Privat: An der Neuen Bergstr. 2, 64297 Darmstadt
- CLEMENS, Reinhold, *WF Sportstättenbau*. Privat: Am Rosengarten 7, 55270 Klein-Winternheim
- DEPPE, Ulrich, Studienrat, *WF Tauchen*. Privat: Agrippastr. 9, 55131 Mainz
- ETTEN, Elke, *HF Prävention und Rehabilitation*. Privat: Grabenstr. 45, 55124 Mainz
- GOTTWALD, Axel, Dr. med. (Facharzt f. Orthopädie), *Orthopädie, Sportmedizin*, Tel. (0 61 32) 7 53 33. Privat: Binger Str. 94, 55218 Ingelheim

- HARTKOPF, Hajo, Sonderschullehrer, *HF Rehabilitations- und Behindertensport*. Privat: Im Wiesengrunde 24, 55593 Rüdesheim, Tel. (06 71) 33 84 0
- JÜNGST, Bodo-Knut, Prof. Dr. med., *Kinderheilkunde, Sportmedizin, HF Rehabilitations- und Behindertensport*, Kinderklinik, Geb. 701, Reisingerweg, Univ.-Klinikum, 55131 Mainz, Tel. 17-73 28. Privat: Kehlweg 64, 55124 Mainz
- KNAPPMANN, Jürgen, Dr. med., *Orthopädie, Sportmedizin*. Privat: Parcusstr. 8, 55116 Mainz, Tel. 23 19 18
- KORBL, Michael, *HF Prävention und Rehabilitation*. Privat: Emrichruhstr. 10, 55120 Mainz
- LACHTERMANN, Ella, Wiss. Mitarbeiter, *HF Prävention und Rehabilitation*, Tel. 39-35 31, Sprechstd. n. V. Privat: Jakob-Dietrich-Str. 13, 55118 Mainz
- LOCHMANN, Martin, *Didaktik Basketball*. Privat: Im Münchfeld 31, 55122 Mainz
- MAXRATH, Diethelm, *WF Rudern*. Privat: Erzbergerstr. 16, 65462 Ginsheim/Gustavsburg, Tel. (0 61 34) 53 99 0
- NEUBURGER, Steffi, *HF Rehabilitations- und Behindertensport*. Privat: Bert-Brecht-Str. 46, 55128 Mainz
- REITZ, Markus, *WF Fechten*. Privat: Lauteren Str. 12, 55116 Mainz, Tel. 28 84 40
- RODZIEWICZ, Michael, *HF Prävention und Rehabilitation*. Privat: Carl-Zuckmayer-Str. 13, 55127 Mainz
- SCHMITZ, Michael, Dr., *HF Rehabilitations- und Behindertensport*, Hochgebirgsklinik Davos-Wolfgang, CH-7265 Davos-Wolfgang, Tel. 081-47 31 11
- SCHUFF, Walter, *HF Rehabilitations- und Behindertensport*, Hochgebirgsklinik Davos-Wolfgang, CH-7265 Davos-Wolfgang, Tel. 081-47 31 11
- SIEBERTZ, Ute, *HF Prävention und Rehabilitation*. Privat: Heinrich-von-Meißen-Str. 12, 55129 Mainz
- TAUBER, Hermann, Studiendirektor, *Didaktik Volleyball, Organisation von Schulsportveranstaltungen*. Privat: Südring 83, 55128 Mainz, Tel. 33 19 03
- THÖMMES, Frank, *HF Prävention und Rehabilitation*. Privat: Elsa-Brandström-Str. 8, 55124 Mainz
- TURMANN, Regina, Dipl.-Sportlehrerin, Dipl.-Pädagogin, *HF Rehabilitations- und Behindertensport*. Privat: Schachtstr. 23, 65183 Wiesbaden
- WESTPHAL, Michael, *Didaktik, Golf*. Privat: Im Blätterweg 20, 55435 Gau-Algesheim
- WIRKUS, Bernd, Dr., Deutsche Sporthochschule Köln, Philosophisches Seminar, Carl-Diem-Weg 6, 50927 Köln, Tel. (02 21) 4 98 23 80
- WOLF, Peter, *HF Prävention und Rehabilitation*. Privat: Löwenstr. 36, 63067 Offenbach

Lehrveranstaltungen

- Einführungsveranstaltung für Studienanfänger, Fach- und Hochschulortwechsler findet im Sommersemester nicht statt

Vorbemerkung: Die in Klammern angegebenen Zahlen beziehen sich entsprechend der Kennzeichnung auf die jeweilige Studienordnung. Notwendige Änderungen vorbehalten.

- LG = Lehramt Grundstudium
 LH = Lehramt Hauptstudium
 D n. O. = Diplom neue Ordnung 1994
 D a. O. = Diplom alte Ordnung 1992

Sporthallen:

- Fs = Fechtsaal
 GH = Große Halle
 SrGH = Seminarraum Große Halle
 GymH = Gymnastikhalle
 MzH = Mehrzweckhalle

- SH = Spielhalle
 Stad = Stadion
 Bad = Schwimmhalle
 TuH = Gerätturnhalle
 TTR = Tischtennis-Raum

SPORTWISSENSCHAFT (ALLGEMEIN)

Vorlesung

- 001 Empirische Forschungsmethoden [1-std.]
M. Letzelter
 Do 8-9 — Hs 2

Vorlesungen mit Übung

- 002 Geisteswissenschaftliche Forschungsmethoden [1-std.]
M. Messing
 Mo 15-16 — Hs 2

- 003 Einführung in wissenschaftliches Arbeiten
(Voraussetzung für wiss. Abschlußarbeiten in
der Sportpädagogik) [1-std.]
W. Petter mit W. Dane
Di 10-11 — Hs 3

Übungen

- 004 Einführung in die deskriptive und analytische
Statistik (Statistik I) [1-std.]
H.-V. Ulmer
Mi 10-11 — Ar
- 005 Statistik für Fortgeschrittene (Statistik II)
[2-std.]
H. Scholl
- Diplom IV — Studenten
Di 14-15 — Hs 2
Do 14-15 — Hs 3
 - Diplom IV — Studentinnen
Do 9-10, Fr 14-15 — Hs 3
- 006 Einführung in wissenschaftliches Arbeiten in
der Sportsoziologie (3.2 D a.O.) [2-std.]
M. Messing
Di 13-15 — Hs 3

SPORTPÄDAGOGIK

Vorlesungen

- 007 Allgemeine Lehrmethodik für den Sportun-
terricht (4.3 D.a.O./3.3. LG) [2-std.]
W. Petter
Di 9-10 — Hs 2
Do 9-10 — SrGh
- 008 Sportpädagogik/Didaktik II (zugleich: Ausge-
wählte Probleme der Sportpädagogik I)
(4.5 D a.O.) §7(4) LG, LH [1-std.]
H.-G. Schöpe
Mi 10-11 — Hs 2

Seminare

(5.4 D a.O.; 2.1 LH) ab 5. Semester

- 009 Der pädagogische Auftrag für individuelle
Konzeptionen sportlicher Aktivität in ausge-
wählten Handlungsfeldern [2-std.]
H. Hahmann
Mo 8-10 — Ar
- 010 Ausgewählte Probleme der Sportpsychologie
[2-std.]
W. Petter mit W. Dane
Do 11-13 — Ar

Übungen

(lehrpraktische Studien, ab 5. Sem.)

- 011 Angewandte Sportpädagogik (5.3 D a.O.)
[4-std.]
H. Salomon
Z. u. O. n. V.
- 012 Angewandte Sportpädagogik (5.3 D a.O.)
[4-std.]
F. Ott
Z. u. O. n. V.
- 013 Begleitende Veranstaltung zu »Angewandte
Sportpädagogik« (5.3 D a.O.) [2-std.]
H. Salomon
Mo 17-18 — Ar
Do 11-12 — Hs 3
- 014 Einführung in die Psychomotorik [2-std.]
S. Hecklau-Seibert
Do 10-12 — Fs
(max. 25 Teilnehmer)

Kolloquien

- 015 Kolloquium für Examenskandidaten
[1-std.]
W. Petter
Di 10-11 — Ar
- 016 Kolloquium Projektgruppe Sportpädagogik
[1-std.]
W. Petter mit W. Dane
Z. u. O. n. V.

SPORTGESCHICHTE/SPORTSOZIOLOGIE

Vorlesungen

- 017 Grundlagen der Sportgeschichte (4.1 LG)
[2-std.]
N. Müller
Mo 16-18 — Hs 2
- 018 Ausgewählte Probleme der Sportsoziologie:
Entkörperlichung und Körperaufwertung in
der modernen Gesellschaft
(3.3 LH; 6.1 D a.O.) [2-std.]
M. Messing
Mo 16-17 — Hs 3
Di 12-13 — Hs 2

Seminare

(6.3 D a.O.; 2.1 LH)

- 019 Sport und Kunst – zwei Systeme in verglei-
chender Perspektive [2-std.]
M. Messing und E. Emrich
Fr 14-16 — Ar

- 020 100 Jahre Olympische Spiele: Coubertins Idee zwischen pädagogischen Idealen und hochleistungssportlicher Realität [2-std.]
N. Müller
 Do 17-19 — Ar

Kolloquien

- 021 Betreuung empirischer Diplom- und Examensarbeiten [2-std.]
M. Messing
 Z. u. O. n. V.
- 022 Kolloquium für Examenskandidaten [1-std.]
M. Messing
 Mo 14-15 — Ar
- 023 Kolloquium für eigene Diplomanden und Doktoranden [1-std.]
N. Müller
 Mo 14-15 — SrGH

BEWEGUNGS-/TRAININGSWISSENSCHAFT

Vorlesungen

- 024 Bewegungswissenschaft II: Ausgewählte Gebiete der Bewegungslehre (3.4 LH; 7.2 D a.O) [2-std.]
R. Diezemann
 Mi 8-9, Do 14-15 — Hs 2
- 025 Trainingswissenschaft II: Ausgewählte Gebiete der Trainingswissenschaft (3.5 LH; 7.1 D a.O.) [2-std.]
M. Letzelter
 Mo 10-11, Do 9-10 — Hs 2
- 026 Grundlagen der Trainingslehre (5.2 LG) [2-std.]
H. Letzelter
 Mo 11-12, Mi 9-10 — Hs 2

Übungen

- 027 Trainingswissenschaft III: Sportmotorische Kontrollverfahren [1-std.]
H. Letzelter, R. Burger
- Diplom IV – Studenten und Studentinnen Gruppe 2
 Mo 12-13 — Hs 3
 - Diplom IV – Studenten Gruppe 1
 Mi 11-12 — Hs 3

Seminare (7.3 D a.O.; 2.3 LH)

- 028 Trainingswissenschaft: Ausdauertraining [2-std.]
M. Letzelter
 Mo 8.30-10 — Hs 3
- 029 Bewegungswissenschaft: Technikdiagnostik [2-std.]
M. Letzelter
 Di 8.30-10 — SrGH
- 030 Bewegungswissenschaft: Biomechanische Prinzipien [2-std.]
R. Diezemann
 Mo 11-13 — SrGH

Kolloquien

- 031 Kolloquium für Doktoranden und Diplomanden [1-std.]
M. Letzelter
 Z. u. O. n. V.
- 032 Kolloquium für Examenskandidaten [1-std.]
H. Letzelter
 Z. u. O. n. V.

Studenten- Ermäßigung

- Squash
- Fitnesstraining
- Gymnastik
- Sauna
- Sonnenstudio
- Sportler-Bistro

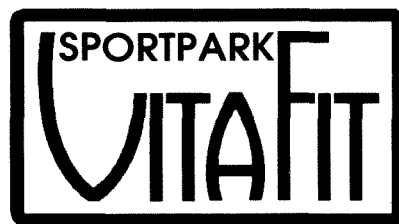

OBERE KREUZSTR. 30
 55120 MAINZ MOMBACH
 TELEFON 061 31 - 68 30 08

Erleben Sie die neue Fitness in Mega-Dimension!

SPORTMEDIZIN/SPORTPHYSIOLOGIE

Vorlesungen

- 033 Orthopädische Sportmedizin (3.6 LH)
[1-std.]
K. Jung
Mo 9-10 — Hs 2
- 034 Physiologie (6.2 LG) [1-std.]
H.-V. Ulmer
Di, Do 11-12 — Hs 2
- 035 Gelenkschule [2-std.]
K. Jung mit E. Lachtermann und P. Wolf
Di 14-16 — Ar
- 036 Experimente mit einfachen Mitteln (Projekt)
[2-std.]
H.-V. Ulmer
Di 8-10 — Ar

Übungen

- 037 Erste Hilfe bei Sportverletzungen I [1-std.]
F. Menzer
Di 14-15 — TTR
Parallelveranstaltung (nur bei Bedarf)
Mo 14-15 — TTR
- 038 Erste Hilfe bei Sportverletzungen II [1-std.]
K. Jung
Di 8-9 — Hs 2
- 039 Sportmassage (8.3 D a. O.) [2-std.]
F. Menzer, H.-V. Ulmer
- Diplom IV - Studenten [2-std.]
Do 8-10 — TTR
 - Diplom IV - Studentinnen [2-std.]
Do 10-12 — TTR

Kolloquien

- 040 Kolloquium für Examenskandidaten
(Diplom) [1-std.]
H.-V. Ulmer
Do 12-13 — Hs 3
- 041 Kolloquium für Examenskandidaten
(Lehramt) [1-std.]
H.-V. Ulmer
Mi 9-10 — Ar
- 042 Betreuung experimenteller Examensarbeiten
H.-V. Ulmer
Z. u. O. n. V.
- 043 Anleitung zu selbständigem wissenschaftlichen Arbeiten
K. Jung
Z. u. O. n. V.

- 044 Kolloquium für Studierende mit sportmedizinischen Diplom- und Examensarbeiten und Doktoranden [1-std.]
K. Jung
Mo 11-12 — Ar

SPORTVERWALTUNG/SPORTORGANISATION

Vorlesungen

- 045 Verwaltungslehre [1-std.]
N. N.
Z. u. O. n. V.
- 046 Vorbereitung auf die Studienschwerpunkte
(Ringvorlesung) [1-std.]
F. Ott u. a.
Mi 9-10 — SrGH

Übungen

- 047 Organisation von Sportveranstaltungen
[1-std.]
H. Tauber
- Diplom IV - Studentinnen
Do 8-9 — Hs 3
 - Diplom IV - Studenten
Do 10 s.t.-10.45 — Hs 3

DIDAKTIKEN DER SPORTAKTIVITÄTEN
UND SPORTARTEN**Basketball**

- 048 Diplom II - Studenten [2-std.]
A. Schaper
Mo 13-14, Di 9-10 — SH
- 049 Diplom II - Studentinnen [2-std.]
F. Ott
- Gruppe 1
Di 14-15, Mi 11-12 — SH
 - Gruppe 2
Di 8-9, Do 10-11 — SH
- 050 Lehramt IV - Studenten [2-std.]
A. Schaper
Mo, Mi 10-11 — SH
- 051 Lehramt IV - Studentinnen [2-std.]
F. Ott
Di 10-11, Do 9-10 — SH
- 052 Freiwillige Übungsstunden [3-std.]
Di 11-12, Mi 9-10, Mi 14-15 — SH

Fußball

- 053 Diplom II - Studenten [2-std.]
F. Aust
Do 12-13, Fr 9-10 — Stadion

- 054 Diplom II – Studentinnen [2-std.]
F. Aust
 Mo 9-10, Do 13-14 — Stadion
- 055 Lehramt IV – Studenten [2-std.]
F. Aust
 Mi 9-10, Do 10-11 — Stadion
- 056 Lehramt IV – Studentinnen [2-std.]
F. Aust
 Mi, Fr 10-11 — Stadion
- 057 Sportpraktische Lehrveranstaltung [1-std.]
F. Aust
 Do 16-17 — Stadion
- 058 Freiwillige Übungsstunden [4-std.]
 Di 10-11, Mi 11-12 u. 16-17, Fr 14-15 —
 Stadion

Gerätturnen

- 059 Diplom II – Studenten/-innen [1-std.]
H. Timmermann
 Theorie: Fr 12-13 — Hs 3
- 060 Diplom II – Studenten [3-std.]
H. Timmermann
- Gruppe 1
 Mo 8-9, Mi 11-12, Do 10-11 — TuH
 - Gruppe 2
 Mo 9-11, Di 8-9, Mi 9-10 — TuH
- 061 Diplom II – Studentinnen [3-std.]
H. Timmermann
- Gruppe 1
 Mo 12-13, Di 10-11, Do 12-13 — TuH
 - Gruppe 2
 Mo 11-12, Di 12-13, Fr 9-10 — TuH
- 062 Lehramt IV – Studenten [2-std.]
H.-G. Schöpe
 Mo, Mi 11-12 — TuH
- 063 Lehramt IV – Studentinnen [2-std.]
H. Timmermann
 Di 9-10, Mi 12-13 — TuH
- 064 Freiwillige Übungsstunden [5-std.]
 Mo 13-14, Mi 14-16, Do 11-12, Fr 12-13
 — TuH

Gymnastik

- 065 Diplom II – Studenten [2-std.]
D. Gentz
- Gruppe 1
 Mo 9-10, Di 10-11 — GymH
 - Gruppe 2
 Mo 12-13, Di 13-14 — GymH
- 066 Diplom II – Studentinnen [2-std.]
D. Gentz
- Gruppe 1
 Mo 11-12, Di 12-13 — GymH

- Gruppe 2
 Mo 8-9, Di 9-10 — GymH
- 067 Lehramt II – Studenten [3-std.]
D. Wessel-Therhorn
 Mo 14-15, Mi 11-12, Do 14-15 — GymH
- 068 Lehramt II – Studentinnen [3-std.]
D. Wessel-Therhorn
 Di 15-16, Mi 10-11, Do 15-16 — GymH
- 069 Freiwillige Übungsstunden [4-std.]
 Mi 14-16, Do 10-12 — GymH

Zusätzliche Veranstaltung

- 070 Zusatzfach Gymnastik/Tanz [2-std.]
D. Wessel-Therhorn
 Do 12-14 — GymH

Handball

- 071 Diplom IV – Studenten [2-std.]
M. Hinkel
 Do 16-17, Fr 12-13 — SH
- 072 Diplom IV – Studentinnen [2-std.]
M. Hinkel
 Do 14-15, Fr 11-12 — SH
- 073 Lehramt II – Studenten [2-std.]
M. Hinkel
 Do, Fr 13-14 — SH
- 074 Lehramt II – Studentinnen [2-std.]
M. Hinkel
 Do 14-15, Fr 11-12 — SH
- 075 Theorie (D a. O.) [1-std.]
M. Hinkel
 Do 15-16 — Ar
- 076 Freiwillige Übungsstunden [3-std.]
 Mo 11-12, Mi, Do 15-16 — SH

Leichtathletik

- 077 Diplom IV – Studenten [3-std.]
H. Swoboda
 Mi 13-14, Do 11-12 — Stadion
- 078 Diplom IV – Studentinnen [2-std.]
H. Swoboda
 Di 9-10, Mi 12-13 — Stadion
- 079 Diplom IV – Studenten/-innen [1-std.]
D. Augustin
 Vorlesung: Theorie der Leichtathletik
 Mo 11-12 — Hs 3
- 080 Lehramt II – Studenten [2-std.]
H. Swoboda
 Mo 16-17, Do 8-9 — Stadion
- 081 Lehramt II – Studentinnen [2-std.]
H. Swoboda
 Mo 14-15, Di 12-13 — Stadion

- 082 Lehramt IV – Studenten [2-std.]
H. Swoboda
Mo 13-14, Do 9-10 — Stadion
- 083 Lehramt IV – Studentinnen [2-std.]
H. Swoboda
Mo 15-16, Di 13-14 — Stadion
- 084 Lehramt IV – Studenten/-innen [1-std.]
H. Augustin
Vorlesung: Methodik der Leichtathletik II
Di 12-13 — Hs 3
- 085 Leichtathletik-AG – Studenten [2-std.]
B. Wischmann
Z. n. V. — Stadion
- 086 Leichtathletik-AG – Studentinnen [2-std.]
B. Wischmann
Z. n. V. — Stadion
- 087 Freiwillige Übungsstunden [5-std.]
Mo 10-11, Di 11-12, Mi 14-16, Fr 13-14 —
Stadion

Schwimmen

- 088 Diplom II – Studenten [2-std.]
K.-H. Findeisen
- Gruppe 1
Mo, Di 12-13 — Bad
 - Gruppe 2
Mo 11-12, Di 14-15 — Bad
- 089 Diplom II – Studentinnen [2-std.]
K.-H. Findeisen
- Gruppe 1
Mo, Mi 13-14 — Bad
 - Gruppe 2
Mo 14-15, Di 10-11 — Bad
- 090 Lehramt II – Studenten [2-std.]
W. Freitag
Do 10-11, Fr 11-12 — Bad
- 091 Lehramt II – Studentinnen [2-std.]
W. Freitag
Do 12-13, Fr 10-11 — Bad
- 092 Rettungslehre [1-std.]
K.-H. Findeisen
Diplom IV – Studenten/-innen
Mo 10-11 — Bad
Weitere Veranstaltungen: Di 8-9, 11-12
- 093 Freiwillige Übungsstunden [4-std.]
Mi 9-10 u. 14-15, Do 9-10, Fr 12-13 — Bad

Volleyball

- 094 Diplom IV – Studenten [2-std.]
H. Scholl
Di 9-10, Fr 11-12 — MzH

- 095 Diplom IV – Studentinnen [2-std.]
H. Scholl
Mo 9-10, Fr 12-13 — MzH
- 096 Lehramt II – Studenten [2-std.]
H. Scholl
Mo 10-11, Di 13-14 — MzH
- 097 Lehramt II – Studentinnen [2-std.]
H. Scholl
Di 10-11, Fr 9-10 — MzH
- 098 Freiwillige Übungsstunden [5-std.]
Mo 11-12, Di 12-13, Mi 14-16, Do 9-10 —
MzH

Wasserspringen

- 099 Diplom IV – Studenten/-innen [2-std.]
K.-H. Findeisen
Di 13-14, Do 14-15 — Bad
- 100 Freiwillige Übungsstunden [4-std.]
Mi 9-10 u. 14-15, Do 9-10, Fr 12-13 — Bad

HAUPTFÄCHER

- 101 Basketball [6-std.]
M. Lochmann
- Theorie
Mo 13-14 — Hs 2
 - Übung
Mo 12-13, Di 12-14, Do 11-13 — SH
- 102 Fußball [6-std.]
Seminar
D. Augustin
Di 14-16 — SrGH
- Übung
D. Augustin
Fr 11-13 — Stadion
 - Projekt: Zur Taktik im Fußball
D. Augustin
Do 12-14 — Hs 2 (Stadion)
- 103 Gerätturnen [5-std.]
H. Timmermann
- Theorie
Mi 10-11 — Hs 3
 - Übung
Mo 10-11, Di 11-12, Fr 10-12 — TuH
- 104 Gymnastik [5-std.]
Theorie
D. Wessel-Therhorn
Di 14-15 — O. n. V.
- Übung
D. Gentz
Mo 10-11, Di 11-12, Fr 12-14 — GymH

- 105 Leichtathletik [6-std.]
- Theorie: Trainings- und Bewegungslehre der Leichtathletik
M. Letzelter, W. Steinmann
Mo 13-15 — Hs 3
 - Projekt: Leistungstraining in der Leichtathletik
W. Steinmann
Di 14-16 — Stadion
 - Praxis und Methodik
D. Augustin
Do 14-16 — Stadion
- 106 Schwimmen [5-std.]
W. Freitag
- Theorie
Di 8-9, Fr 9-10 — Hs 3
 - Übung
Di 9-10, Do 11-12 u. 13-14 — Bad
- 107 Volleyball [6-std.]
- Projekt
H. Letzelter
Mo 8-10 — SH
 - Theorie
H. Scholl
Mo 12-14 — Ar
 - Übung
H. Scholl
Do 10-12 — MzH
- 108 Rehabilitations- und Behindertensport
- Vorlesung: Das gesunde und das kranke Kind, (25) Ziffer 2.2 [1-std.]
B.-K. Jüngst
Di 15-16 — Hs 3
 - Übung: Diagnostik und Testverfahren zur Auswahl von präventiven und rehabilitativen Fördermaßnahmen, (25) Ziffer 2.3 [1-std.]
B. Schumann-Schmid
Mo 15-16 — Hs 3
- Übung: Spiel- und Übungsformen für Körperbehinderte, Ziffer 3.2 [1-std.]
B. Schumann-Schmid
Fr 9-10 — GymH
 - Übung: Einführung in autogenes Training und Feldenkrais Methode (15), Ziffer 3.4 [1-std.]
D. Wessel-Therhorn
Mo 13-14 — GymH
 - Übung: Sport in integrierten Gruppen behinderter und nichtbehinderter Kinder (mit Hospitationen) (5), Ziffer 4 [2-std.]
N. Müller
Di 15.30-17 — Theresianum Gymnasium (Erste Sitzung Raum 100)
 - Übung: Angewandte Sportpädagogik in Sonderschulen, Behinderten- und Rehabilitationsgruppen (25), Ziffer 4 [1-std.]
B. Schumann-Schmid
Fr 10-11 — Hs 3
Zur Vorbereitung der Prüfungslehrprobe
 - Klinisches Praktikum: Kompaktkurs (3), Ziffer 5 [4 Wo.]
D. Steeger
in der vorlesungsfreien Zeit, Z. n. V. — Rehabilitationsklinik Schwandorf (begrenzte Teilnehmerzahl)
 - Klinisches Praktikum: Kompaktkurs (2), Ziffer 5 [3-6 Monate]
M. Schmitz, W. Schuff
Z. n. V. — Asthmaklinik Davos-Wolfgang (begrenzte Teilnehmerzahl); Weitere Adressen für das klinische Praktikum erhalten Sie bei Dr. Schumann-Schmid.
- 109 Prävention und Rehabilitation
- Seminar: Ausgewählte Themen zur Rehabilitation [2-std.]
K. Jung mit E. Lachtermann und P. Wolf
 - Gruppe 1
Mi 11-13 — Ar

AQUALAND

PADI-TAUCHSCHULE

Tauch- und Wassersportartikel

Mainz - Innenstadt (Altmünstercenter) • Münsterstraße 4 • Am Münsterplatz

Tel/Fax: 061 31 - 22 33 97

- Gruppe 2
Do 11-13 — SrGH
- Vorlesung: Beeinflussung ausgewählter Krankheiten durch Sport [1-std.]
K. Jung
Di 10-11 — Ar
- Praktika: Betreuung von Herzpatienten in Übungs- und Trainingsgruppen [2-std.]
B. Schumann-Schmid
Mo 20-22 — Halle des MTV Mainz-Mombach
M. Korbl
Mo 17-19 — Goethe-Schule
E. Etten
Mo 20-22 — GymH
U. Siebertz
Mo 20-22 — MzH

SCHWERPUNKTFÄCHER

(Angebot jeweils nur bei genügender Teilnehmerzahl)

Vorlesungen/Seminare

- 110 Gerätturnen [1-std.]
H.-G. Schöpe
- Vorlesung
Mo 12-13 — Hs 2
 - Seminar
Di 9-10 — TuH
- 111 Leichtathletik [2-std.]
N. Müller
Do 9-10 — R 100
H. Salomon
Do 10-11 — R 100
- 112 Schwimmen [1-std.]
W. Freitag
Mi 9-10 — Hs 3
- 113 Sportspiele [2-std.]
- Vorlesung
H. Letzelter
Di 11-12, Mi 12-13 — Hs 3
 - Seminar
D. Augustin
Mi 11-13 — SrGH
- 114 Basketball [2-std.]
M. Lochmann
Do 11-13 — SH
- 115 Fußball [2-std.]
D. Augustin
Fr 11-13 — Stadion
- 116 Gerätturnen [2-std.]
H.-G. Schöpe
Di 10-11 — TuH
- 117 Handball [1-std.]
M. Hinkel
Z. u. O. n. V.
- 118 Schwimmen [2-std.]
W. Freitag
Mi 10-12 — Bad
- 119 Volleyball [2-std.]
H. Scholl
Do 10-12 — MzH

WAHLPFLICHTFÄCHER

(Angebot jeweils nur bei genügender Teilnehmerzahl)

- 120 Badminton (Diplom II) [2-std.]
G. Christ
Di 15-17 — SH
- 121 Badminton [2-std.]
M. Hinkel
Mo 14-16 — SH
- 122 Badminton (Lehramt) [2-std.]
W. Dane
Mi 12-14 — SH
- 123 Freiwillige Übungsstunde Badminton [1-std.]
Mi 16-17
- 124 Fechten [2-std.]
M. Reitz
Mi 17.45-19.15 — Fs
- 125 Fitness-Training [2-std.]
W. Steinmann
- Diplom IV – Studenten Gruppe 2
Mi 11-13 — MzH
 - Diplom IV – Studenten Gruppe 1 und Studentinnen
Do 12-14 — MzH
- 126 Golf [4-std.]
- Theorie
M. Letzelter
Mo 17-18 — Hs 3
 - Praxis
M. Westphal
Mo 9-12 — Golfplatz St. Johann
- 127 Hockey [2-std.]
M. Hinkel
Fr 9-11 — SH
- 128 Rudern (nur D a. O.) [2-std.]
D. Maxrath
Do 13.30-17 — Mainzer Rudergesellschaft

- 129 Seniorensport [2-std.]
B. Wischmann mit B. Schumann-Schmid
Mo 13-15 — MzH
- 130 Sport im Elementarbereich [1-std.]
D. Wessel-Therhorn
Mo 15-16 — MzH
- 131 Tanz und Bewegungstheater [2-std.]
D. Gentz
Fr 10-12 — GymH
- 132 Tauchen (nur D a. O.) [2-std.]
U. Deppe
Mo 7.45-9.15 — Bad, R 100
- 133 Tennis (D a. O.) [2-std.]
F. Ott
Mi 12-14 — Tennisplätze 1-4
- 134 Tennis – Diplom IV [2-std.]
F. Ott
Di 12-14 — Tennisplätze 1-4
- 135 Tennis [2-std.]
H. Swoboda
Di 10-12 — Tennisplätze 1-4
- 136 Tennis [2-std.]
H. Swoboda
Mi 10-12 — Tennisplätze 1-4
- 137 Tischtennis [2-std.]
N. N.
Di 15-17 — TTR
- 138 Trampolin und Wasserspringen [1+1-std.]
K.-H. Findeisen
Mi 12-13 — Bad
Do 15-16 — MzH
- 139 Zusatzfach Trampolin [2-std.]
R. Diezemann
Mi 9-10, Do 16-17 — MzH

Kurse

- 140 Segeln [1-std.]
F. Menzer
Z. u. O. n. V.
- 141 Radwandern [1-std.]
W. Freitag, F. Aust
Fr 8-9 — Hs 3

Ausbildungskurs: Spezialtrainer für Leichtathletik

Seit 1978 führt der Deutsche Leichtathletik-Verband im Auftrage des Auswärtigen Amtes (Bonn) in Zusammenarbeit mit dem Fachbereich Sport einen Ausbildungskurs »Spezialtrainer für Leichtathletik« für ausländische Teilnehmer durch. Der Kurs beginnt jeweils am 1. Oktober und endet im Juli des nächsten Jahres.

Der 18. Studienkurs umfaßt Teilnehmer aus folgenden Ländern: Bangladesch, Chile, Dom. Repu-

blik, Honduras, Indonesien, Jordanien, Namibia, Paraguay, Singapur, Sri Lanka, Tunesien und Uruguay.

- Leiter der Ausbildung:
Dr. W. STEINMANN, Tel. 39-37 45
- Organisationsleiter DLV:
A. REINHART, Tel. 3 74 94 82
- Zeit und Ort des folgenden Stundenplanes werden zum 1. April 1996 festgelegt.

Inhalt	Stunden (SMWstd.)	Lehrkraft
Laufbereich	2	D. Augustin
Sprungbereich	1	W. Bergmann
	1	A. Güllich
Wurfbereich	2	H. Salomon
Grundlagen der Leichtathletik	2	B. Wischmann
	1	G. Bode
Schüler- und Jugendleichtathletik	2	W. Petter
Spezielle Bewegungs- u. Trainingslehre	2	W. Steinmann
Allgemeine Bewegungslehre	2	R. Diezemann
Allgemeine Trainingslehre	2	H. Letzelter
Sportmedizin	3	K. Jung
Sportpsychologie	1	E. Knab
Sportorganisation/Wettkampfwesen	1	N. Müller
Massage/Erste Hilfe	1	F. Menzer

Allgemeiner Hochschulsport (Fachbereich 26: Sport)

Beim nachfolgend veröffentlichten Sportprogramm sind Änderungen möglich, bitte daher Aushangkästen des Allgemeinen Hochschulsports beachten, und zwar: Campus: 1. Torbogen; vor der Spielhalle; Klinikum: Haupteingang.

Die Teilnahme am Programm des Allgemeinen Hochschulsports ist in der Regel kostenlos; alle Teilnehmer(innen) sind gegen Folgen möglicher Unfälle versichert.

In den Sportarten, in denen Deutsche Hochschulmeisterschaften ausgetragen werden, sollten sich qualifizierte Leistungssportler(innen) der Universität umgehend im Geschäftszimmer melden, bzw.

an den entsprechenden Trainingsstunden teilnehmen.

Die vorhandene Kapazität der Sportstätten läßt nur im geringen Maß zu, daß in eigener Regie von Kleingruppen noch Sport getrieben werden kann. Wir empfehlen daher dringend, daß sich solche Interessentengruppen bereits im vorhergehenden Semester des AHS anmelden (Zi. 4, Anbau Spielhalle). Sprechstd. Mo-Fr 10-12, Tel. 39-35 96

SPRECHSTUNDEN:

Dr. A. SCHAPER, Di 12.15-13, Zi. 3, AHS

E. SCHUBERTH, Mo 17.30-18, Zi. 8, AHS

A. BLÖCHER, Mo-Fr 9.30-12.30, Zi. 4, AHS

ABKÜRZUNGEN

* = Anmeldung erforderlich im AHS-Geschäftszimmer, Zi. 4, Anbau Kleine Spielhalle, 10-12 Uhr

D, H = Damen, Herren
 A, G, F = Anfänger, Geübte, Fortgeschrittene
 Lg = Leistungsgruppe (Wettkampfsport)
 MzH = Mehrzweckhalle
 GymH = Gymnastikhalle
 AtM = Atrium Maximum
 FR = Fitneßraum

FS = Fechtsaal
 GH = Große Halle
 HS 2 = Hörsaal S 2
 KR = Krafraum
 Mog = Moguntia
 Pl. 14/15 = Tennisplätze 14/15
 SH = Spielhalle
 Sta = Stadion
 TR/NM = Tagungsraum/Neue Mensa
 TTR li/re = Tischtennisraum links/rechts
 TuH1+2 = Turnhallen

Sportprogramm vom 15. April 1996 bis 20. Juli 1996

Hinweis: Für die vorlesungsfreie Zeit gelten gesonderte Zeiten.

Aikido	D, H	G, F	Di 20-21.30	GymH	Bauer
		A, G, F	Fr 18-19.30	GymH	Bauer/Antonietti
Badminton	D, H	G, F	Fr 17.30-19	SH	Kammer
		A	Fr 19-20.30	SH	Kammer
Ballett	D, H	* A	Mo 17-18.30	Fs	Kappler
		F	Mo 18.30-20	Fs	Markwick
Basketball	H	Lg	Mo 18.30-20	SH	Schaper
		F	Mi 18.30-20	SH	Schaper
		LG	Do 18.30-20	SH	Lochmann
		A, G	Fr 16-17.30	MzH	Schuberth
Bewegungstheater	D, H	A, G,	Di 18.30-20	Fs	Fischer
Bogenschießen	D, H	A, G	Mi 20-21.30	GH	Becker
Circuittraining	D, H		Mo 17-18.30	MzH	Schuberth
			Di 18.30-20	MzH	Schuberth
			Do 18.30-20	MzH	Pachner
Fechten	D, H	* A, G	Do 18.30-20	Fs	Reitz
		Lg	Do 20-21.30	Fs	Reitz

Fitnessstraining	D, H	* F	Mo 16.15-17.30	FR	Schaper
		* A	Di 16-16.45	FR	Schuberth
		* F	Mi 16.15-17	FR	Schaper
		* A	Do 16-16.45	FR	Schuberth
Funktionsgymnastik	D		Di 17.45-18.30	Fs	Pahlke
	D		Do 17.45-18.30	Fs	Pahlke
Fußball	H	Lg	Mo 18.30-20	Sta	Aust
	D	Lg	Mo 20-21.30	Sta	Thömmes
Gesellschafts-Tanz	D, H	A1	Mo 18.30-19.15	AtM	Dyck
		A2	Mo 19.15-20	AtM	Dyck
		F1	Mo 20-20.45	AtM	Dyck
		F2	Mo 20.45-21.30	AtM	Dyck
Handball	D, H	A, G	Mo 17-18.30	SH	N. N.
	H	A, G, F	Mo 20-21.30	SH	N. N.
	D, H	A, G	Do 17-18.30	SH	Schuberth
Hockey	D, H		Mi 20-21.30	SH	Kosuch
Jazztanz	D, H	F	Di 18.30-20	GymH	Reeg
		Lg	Mi 19-20.30	GymH	Wessel-Therhorn
		* A	Do 17-17.45	GymH	Reeg
		* A	Do 17.45-18.30	GymH	Reeg
Ausdruckstanz	D, H	Lg	Mi 20.30-21.30	GymH	Wessel-Therhorn
Jonglieren	D, H		Mi 19-20.30	TuH1	Franzen
Judo	D, H	F, Lg	Mo 17-18.30	½ GymH	Grautegein
		A, G	Mo 18.30-20	½ GymH	Grautegein
Jugokaj	D, H		Mo 17-18.30	½ GymH	Steinkönig
Ju Jutsu	D, H	F	Mo 18.30-20	½ GymH	Rick/Pinhack
		* A	Do 18.30-20	GymH	Rick/Reichert
Karate	D, H	A, G, F	Di 20-21.30	MzH	Schleis
		A, G, F	Do 20-21.30	GymH	Schleis
Kanu- und Kajakpolo	D, H	A	Z. n. V.	Winterhafen	Hermann
Kendo	D, H	A, G	Di 19.30-21	TTRre	Ebersberger
Konditionstraining	D, H		Di 18.30-19.15	SH	Troeger
			Di 19.15-20	SH	Beinhauer
			Mi 17-17.45	MzH	Oehme
			Fr 17.45-18.30	MzH	Schuberth
Krafttraining	D, H	*	Mo 17-18.30	KR	Kaller
		*	Mi 17-18.30	KR	Kaller
		*	Fr 15-16.30	KR	Kaller
Leichtathletik	D, H		Mo 17.30-18.30	GH/Sta	Schaper
			Mi 17-18.30	GH/Sta	Schaper
Rettungsschwimmen	D, H	*	Do 20.15-21.45	Bad	Pachner
Rock 'n' Roll	D, H	F	Di 17-18.30	TTRre	Klais
		Ag	Mi 17-18.30	TTRre	Dahlhoff
Rollstuhlsport	D, H		Fr 16-17.30	SH	Walter

Schwimmen	D, H		Mo 20.15-21.45	Bad	Schuberth/Neuburger
			Mi 20-21.30	Bad	Pachner/Herzberger
			Do 18.45-20.15	Bad	Schuberth/Neuburger
		Allgemeine Badezeit	Mo-Fr 15-18.30	Bad	
			Di 15-18	Bad	
Skigymnastik	D, H		Mi 17.45-18.30	MzH	Pecht
Sportklettern	D, H	*	Mi 20-21.30	KR	Metzger
			Do 19-21.30	TTRre	Metzger
Taekwondo	D, H	*	Di 20-21.30	Fs	Schwanecke
Tauchen	D, H	*	Mo 17.30-18.30	HS 3	Paulus
		*	Mo 18.45-20.15	Bad	Paulus/Heinz
Tai-Chi	D, H	*	Mo 16.15-17.45	TTRre	Wilhelm
Tennis	D, H	* A	Di 11-12.30	Pl. 13/14	Schaper
		* F	Z. n. V.	Pl. 13/14	Swoboda
		* A	Z. n. V.	Pl. 13/14	N. N.
Tischtennis	D, H	A, G	Mo 17.45-19.15	TTRre+li	Burger
			Mo 19.15-21.30	TTRre+li	N. N.
		F, Lg	Do 20-21.30	SH	Burger
Trampolinspringen	D, H		Mi 18.30-20	MzH	Diezemann
			Do 17-18.30	MzH	Diezemann
Triathlon	D, H		Mo 18.30-20	KR	Schmolke
			Di 17-18	Bad	Schmolke
			Mi 17-18.30	Treff: SH	Schmolke
			Lauf: Aushänge beachten!		
Turnen	D, H		Di 18.30-20	TuH1+2	Diezemann/Weinig
			Do 18.30-20	TuH1+2	Diezemann/Weinig
Ultimate Frisbee	D, H		Di 20-21.30	Sta	Jeuck
			Do 20-21.30	Sta	Jeuck
Unterwasser-Rugby	D, H		Di 18-19	Bad	Dehne
Volleyball (Beachvolleyball)	D, H	F	Mo 18.30-20	MzH	Schuberth
		Lg	Di 15.15-16.45	Beachfeld	Scholl
		Lg	Di 17-18.30	MzH	Scholl
		A, G	Di 17-18.30	SH	Schuberth
		F	Di 20-21.30	SH	Dafferner
		A, G	Mi 17-18.30	SH	Daffner
	F	Fr 18.30-20	MzH	Schuberth	
Wasserball	D, H		Di 20-21.30	Bad	Berger/Preuss
Wirbelsäulengymnastik	D, H	*	Di 18.30-19.15	TTRli	Fink
		*	Di 19.15-20	TTRli	Fink
		*	Di 20.15-21	TTRli	Schuberth
		*	Do 20.30-21.15	TTRli	Schuberth
Yoga	D, H	* A	Mo 18-19.30	Hs 11	Gerber
		* F	Di 18-19.30	Hs 11	Schmitt
		* A	Do 17-18.30	Hs 11	Schmitt
		* A	Fr 16-17.30	Hs 11	Ludwig-Schäfer

Personenregister

- A**
- Abbas, Abd El Nasser 470
- Abdank, Ulrike 514
- Abdelhamid, Rames 274
- Abdelhamid, Saleh 208
- Abdullah, Walid 200
- Abel, Hubert 200
- Abetz, Volker 402, 406 39-54 68
- Abou-Warda, E. 376 39-34 67
- Aboub, Abdessalem 111 39-47 45
- Abu Munasser, Lutf 175, 184
- Achenbach, Reinhard 131, 132 39-24 79
- Achilles, Jochen 313, 314 39-34 77
- Achterberg, Hermann 170, 184
- Ackermann, Ralf H. 208
- Adam, Adolf 123
- Adams, Erich 242
- Ade, Hans 374, 375, 378 39-24 45
- Adolph, J. 246
- Adrian, Hermann 90, 91, 385, 387 39-36 37
- Ahlers, Jürgen 200
- Ahmann, Rolf 358, 361, 363 39-29 11
- Ahrens, Jürgen 386, 389 39-51 95
- Ahrens, Ute 69 16-45 30
- Al Shaikh, K. 176, 184
- Al-Bassam, I. 175 17-72 92
- Al-Zein, Ammar 173, 184
- Alaoui Mhamdi, Helga 470
- Alaoui Mhamdi, Mohammed 465, 466
- Albani, Michael 245
- Albers, Herbert 200
- Albert, F.-W. 242
- Albrecht, Barbara 426, 431 39-22 43
- Albrecht, Tarja 173, 184
- Albrecht, Ute 428, 431 39-23 37
- Alef, Maritha 243
- Allison-Leisterer, Cheryl 312, 314 39-56 91
- Alt, Erwin O. 385, 387 39-28 74
- Altenhein, Hans 365
- Altenhofen, Friederike 24, 25 39-29 88
- Altes, Ulrich 172, 184
- Altgeld, Wolfgang 365
- Althaus, Johanna 464, 466 (0 72 74) 5 08-3 67
- Altmann, Angelika 29 39-21 79
- Altmayer, Gerlinde 297 39-25 43
- Altmeyer-Baumann, Sabine 274
- Altner, Helmut 55
- Altripp, Michael 328, 333, 335 39-43 98
- Alvermann, Friedrich 35 17-71 82
- Amann, Konrad 360, 363 39-41 14
- Ambach, Veronika 21 17-35 72
- Amborg, Bernhard 374, 375, 376 39-24 36
- Ambos, Robert 446, 447 39-24 94
- Ambrosch, Andreas 185
- Amelung, Petra 28 39-26 23
- Ament, Hermann 357, 360, 362 39-32 27
- Amid, Clara 429, 431 39-53 42
- Amsinck, Ulrike 138, 144 39-25 67
- Anderhub, Andreas 88 39-26 44
- Anderson, Kate 316 39-56 91
- Andrae, Meinrat 20, 93
- Andreas, Jörg 171, 185 17-24 48
- Andres, Christa 26 17-74 02
- Andres, Dörte 464, 466 (0 72 74) 5 08-3 56
- Andres, Gert 430
- Andresen, Harro Günter 386, 387 39-58 16
- Andrienne, René 332, 334
- Anghelescu, Ion-George 174, 185
- Angres, Volker 274
- Angulo-Martinez, José Luis 111 39-21 77
- Anschtütz-Miczek, Ilse 26 39-22 32
- Antonietti, Ivan 538
- Antony-Mayer, Christine 402, 406 39-23 50
- Anzenbacher, Arno 122, 123 39-25 46
- Appel, Kirsten 144 39-56 74
- Appel, Waltraud 122 39-41 18
- Appel, Wolfgang 144 39-20 94
- Arand, Michael 170, 185 17-43 76
- Arcieri, Giuseppe 470
- Arendes, Josef 40, 90, 167, 182 39-59 36
- Arends, Jürgen 386, 387 39-51 94
- Arenhövel, Hartmuth 94, 385, 386, 387 39-57 44
- Arneth, Martin 131, 132 39-26 52
- Arnim, W.-H. von 242
- Arnold, Bernd-Peter 274
- Arnold, Ulf 24, 25 39-23 08
- Arnold, Wolfgang 200
- Arnoldy, Georg 178, 185
- Arpe, Birgit 376 39-32 86
- Artmeyer, E. 247
- Abhoff, Martin 31, 45 39-23 12
- Astheimer, Isolde 177, 185
- Attali, Ariela 111 39-47 45
- Atzor, Klaus-Rainer 171, 185
- Atzpodien, Wilhelm 200

- Aubron, Jacques 464, 466
Aufleger, Doris 296 39-27 60
Aufleger, Michaela 357, 360, 363 39-26 67
Augst, Gert 514
Augustin, Dieter 526, 527, 537 39-35 14
Augustin, Doris 26 39-22 31
Aulitzky, Walter 173, 183 17-39 66
Aurer-Busch, Siegrid 462
Aust, Friedhelm 527, 539 39-35 81
Aust, Günter 185 17-27 52
Azrak, Birgül 177, 185
- B**
- Baab, Heiner 144 39-54 31
Baade, Gisela 385 39-36 18
Baader, Peter 40
Baas, Ernst-Ulrich 200
Bach, Heinz 251
Bachmann, Michael 168, 182 39-57 95
Bachmann, Renate 177
Bachmann, Thomas Johannes 514
Back, Wilfried 411
Backe, Hartmut 386, 387 39-58 02
Backof, Sonja 36 39-55 52
Badenhoop, Beate 176, 185
Bäßler, Karl-Heinz 178
Bässler, Roland 200
Bätzel, Martina 144 39-54 25
Bäumer-Schleinkofer, 39-24 39
 Anne 375, 377
Bäumler, Rolf 449 16-27 71
Bahlmann, Franz 176, 185
Bahr, A. 429
Bakalarczyk, D. 138 39-23 63
Baldering, Steffen 375, 378 39-33 31
Ballek, Daniela 514
Ballweg, Ottmar 141 39-25 50
Balz, Christoph 140, 144 39-27 15
Bamberger, Francis 513
Banerjee, Arun K. 443, 446, 447 39-43 67
Bantelmann, Niels 357, 360, 362 39-31 54
Banzo y Sáenz de Miera,
 Helga 464, 466
Barak, Vladimir 147
Bardeleben, 23, 39-21 20
 Renate von 464, 465
Barnikol, Wolfgang 167, 178 39-59 78
Barrachina Segura,
 Conception 170, 185
Bartels, Ute Katharina 173, 185
Bartenschlager, Ralf 168, 184 17-31 34
Barth, Willi 28 39-41 38
Barth, Willy 312, 314 39-22 16
- Barthel-Rösing, Marita 254
Barthelmai, Wolfgang 200
Barthelmann, 39-36 15
 Klaus Georg 376, 378
Barthelmeß, Petra 333, 337 39-24 38
Bartling, Hartwig 16, 141 39-25 64
Bartmann, Hermann 91, 141 39-21 14
Bartsch, Eckhard 402, 405 39-24 90
Bartsch, Hans-Joachim 83
Bartsch, M. 88 39-41 68
Barwig, Martina 251 39-38 52
Baschnagel, Oliver 38
Bassler, Markus 174, 183 17-72 89
Bauer, Christine 173, 185
Bauer, Dieter 538
Bauer, H. 172, 175 17-32 08
Bauer, Horst 176, 185 17-27 64
Bauer, J. 376 39-34 67
Bauer, Julia 514
Bauer, Marline 123 39-25 58
Bauer, Matthias 296, 300 39-32 46
Bauer, Ulrich 111 39-31 89
Bauermann, Jürgen 375, 378 39-24 03
Bauersachs, Rupert 185
Bauerschmitz, Jürgen 174, 185
Baum, Detlef 254
Baum, Peter 200
Baumann, Lutz 102, 248, 39-27 92
 250, 252
Baumann, Walter 200
Baumann, Wolfram 90, 91, 39-27 27
 93, 401, 402 -58 97
Baumbusch, Friedrich 200
Baumeister, Theofried 122, 123 39-27 41
Baumgart, Winfried 361, 362 39-26 69
Baumgarten, Rudolf von 178
Baunack, Martina 144 39-30 69
Baur, Philipp 426, 427 39-33 29
Baurmann, Michael 143 39-20 28
Baus, H. 168
Bauske, Bernd 464, 466
Bech, M. L. 21
Bechtel 22
Bechthold, Heinrich 208
Bechtoldt, Harald 69 16-43 81
Beck, Christian 251, 252 39-38 41
Beck, Hanno 144 39-20 77
Beck, Hans-Joachim 173, 185
Beck, Klaus 140, 141 39-20 09
Beck, Markus 144 39-43 88
Beck, Michael 173, 183
Beck, Reinhard 386, 389 39-29 33
Beck, Thomas 200
Becker, Alfons 360, 362 39-44 59

Becker, Annette.....	18	
Becker, Astrid.....	86	
Becker, Detlef.....	174, 185	
Becker, Elfriede.....	37	39-32 88
Becker, Gernot.....	538	
Becker, Günter.....	147	
Becker, Hans.....	36	39-55 55
Becker, Hansjakob.....	96, 97, 122, 123	39-26 00
Becker, Horst.....	29	39-26 07
Becker, Jürgen.....	170, 185	
Becker, Kai.....	173, 185	
Becker, Konrad.....	208	
Becker, M.....	176	39-30 30
Becker, Markus.....	428, 431	39-42 46
Becker, Michael.....	507	39-21 28
Becker, Norbert.....	332, 337	39-55 05
Becker, Roger.....	170, 185	17-33 06
Becker, Rosl.....	21	
Becker, Sabine.....	429, 431	39-35 52
Becker, Susanne.....	316	39-56 91
Becker-Burnicki, Karin.....	274	
Beckert, Ursula.....	445	39-22 94
Beckmann, Karin.....	176, 185	
Beckmann, Markus.....	378	39-43 58
Beckmann, Peter.....	16, 17, 53, 90, 385, 387	39-58 11
Beckmann, Simone.....	34	17-36 06
Beer, Axel.....	96, 361, 362	39-28 99
Beer, Karsten.....	174, 185	
Beerbohm, Rafael.....	403, 406	39-43 43
Beetz, Rolf.....	173, 185	
Begemann, Friedrich.....	20, 392	16-92 45
Behneke, Alexandra.....	177, 185	
Behneke, Nikolaus.....	177, 183	
Behr, Christoph.....	375, 378	39-43 60
Behr, Jürgen.....	147	
Behrend, Konstantin.....	428, 431	39-33 79
Behrens, Dirk.....	40	
Beierlein, Siegfried.....	310, 311, 313, 314	39-32 18
Beinhauer, Harald.....	539	
Beißer, Friedrich.....	131	39-23 48
Belisle-Wolf, Diane.....	111	39-47 45
Bell, I.....	360	39-33 92
Bell-Köhler, Ursula.....	25	39-22 81
Bellen, Heinz.....	360, 362	39-27 51
Bellmann, Günter.....	296, 297	39-27 62
Bellmann, Klaus.....	141	39-20 07
Belovsky, Ludmila.....	130	39-26 02
Belovsky, Oldrich.....	176, 185	17-27 63
Belz, Gustav Georg.....	200	
Bender, Helga.....	122	
Bender, Helmut.....	410, 512	39-36 11
Bender, Wolfgang.....	265, 268, 272	39-33 49
Bender-Nickel, Andrea.....	254	
Benecke, Margit.....	274	
Benes, Petr.....	174, 185	17-45 22
Benesch, Hellmuth.....	269, 270	39-24 42
Bengel, Heinz.....	37	
Benkert, Otto.....	174, 178, 247	17-73 36
Bennetti, Konrad.....	120	39-32 55
Benrath, Gustav Adolf.....	83, 131	39-27 49
Bentner, Ariane.....	251, 252	39-55 45
Benz, A.....	22	
Benz, Hubert.....	254	
Benzing, Johannes.....	333, 334	
Bereit, Heidi.....	444, 446	39-42 60
Berg, Dietrich E.....	62, 443, 445, 446	39-28 52
Berg, Karl-Heinz.....	251	
Bergeler, Jürgen.....	167, 185	
Berger.....	55	
Berger, Julius.....	513	
Berger, Knut.....	402, 406	39-24 93
Berger, Michael.....	540	
Berger, Steffen.....	175, 185	
Berger, Thomas.....	50, 121, 124	39-27 45
Berger, Ursula.....	296	39-55 94
Berghoff, Karin.....	173, 185	
Bergmann, Hans-Jürgen.....	269, 271	39-27 95
Bergmann, W.....	537	
Bergmiller, Iris.....	254	
Bergweiler, H.....	170	17-73 87
Berkemer, Uwe.....	514	
Berle, Peter.....	200, 245	
Bernardo Stempel, Patrizia de.....	332, 335	39-44 39
Bernauer, Hubert.....	176, 185	
Berndt, Heinz.....	14	
Bernhard, Armin.....	253	39-46 38
Bernhard, Helga.....	172, 185	
Bernhard, Wolfram.....	426, 427, 429, 430	39-37 46 -23 13
Bernhardt, Christiane.....	21	
Bernstein, Frank.....	357, 358, 360, 363	39-33 98
Berthold, Jasmin.....	169, 185	
Bertram, Claus-Toni.....	29	39-53 82
Besser, Roland.....	208	
Beßlich, S.....	88	39-25 90
Best, Johanna.....	28	39-24 18
Best, U.....	176, 233, 237	17-71 42
Bettag, Martin.....	176, 182	17-68 04
Bettendorf, Ulrich.....	200, 245	
Betz, Manfred.....	464, 466	(072 74) 508-2 48
Betzenberger, Achim.....	170, 185	

Beuermann, Ingrid	168, 185	17-31 55	Blaser, Jutta.....	327, 332, 335	39-35 28
Beus, Jochen	171, 185		Blaufuß, Margot.....	21	17-39 02
Beutelmann, Peter	428, 431	39-33 26	Bleicher, Thomas	111	39-31 89
Beyer, Christian.....	170, 185		Bleier, Renate	176, 185	
Beyer, Edith	16	39-22 30	Blenk, Karola.....	28	39-41 30
Beyer, Jens	428, 431	39-31 25	Blessing, Manfred.....	91, 172, 185	17-33 59
Beyer, Jürgen.....	21, 172,	17-72 55	Blettgen, Antje	173, 186	
.....	178, 247		Blöcher, A.....	538	
Beyer, Richard.....	514		Bloh, Elke.....	170, 186	17-71 55
Beyerlein-Buchner,			Bloom, Steven	470	
Christoph.....	465, 470		Blum, Andrea.....	28	39-25 31
Beyermann, Klaus.....	12, 16, 404		Blum, Herbert.....	29	39-51 39
Beyermann, Pia	25	17-74 01	Blum, Jochen	175, 186	
Bhakdi, Sucharit.....	164, 165,	17-73 41	Blum, Peter.....	365	
.....	166, 168, 178	-73 42	Blume, Jürgen.....	513	
Bichmann, Ursula	69, 166	16-44 60	Blumenstock, Doris	130	39-37 96
Bickel, Balthasar	313, 314		Blümer, Hans	385, 389	39-59 81
Bickes, Gerhard.....	111, 296, 300	39-21 05	Blümlein, Helmut	200	
Bickes-Kelleher, Debra	167, 185	39-53 81	Böcher, Otto.....	63, 131	39-22 85
Bieber, Wolfram	514		Bock, Michael.....	141	39-25 55
Biederbick, Christa.....	506	39-21 30	Bock, Rudolf.....	404	
Biedert, Liselotte.....	29	39-34 73	Bock, Thomas.....	171, 186	17-24 48
Bieger, Maria	103	39-56 41	Bockemühl, W.	22	
Bielawska-Ellermeier,		(072 74)	Bockisch, Andreas	171, 182	17-21 09
Krystyna.....	465, 466	5 08-3 64	Böckenholt, Elfriede	118	39-63 31
Bieneck, Dorothea.....	328, 333, 335	39-28 95	Böcker, Christian	144	39-20 59
Bierbach, Hartmut.....	172, 183	17-72 66	Böckers, Martin	208	
Bierbrauer, Jürgen	174, 185		Boddin, Jörg.....	174, 186	
Biermann, Hartmut.....	333, 334		Bode.....	537	
Biesterfeldt, Corinna	296, 298	39-47 51	Bodem, Friedrich	175, 186	17-23 37
Bigell, Werner	466	(072 74)	Bodemer, Klaus	53, 264,	39-59 56
.....		5 08-2 41	265, 268, 272	
Bilski, F.....	22		Böcher, Wulf Otto	172, 186	
Binder, Kurt	90, 91, 385, 387	39-33 48	Böcher-Schwarz,		
Bindewald, H.	246		Hans-Gerd.....	176, 186	
Binz	22		Böck, Egon	171, 186	17-22 95
Birkle, Carmen.....	97, 312, 314	39-44 49	Böhm, Alexander	141	39-21 06
.....		-21 46	Böhm, Anja.....	445	39-38 43
Bisang, Walter	100, 310,	39-27 78	Böhm, Elisabeth.....	296, 300	39-44 48
.....	311, 313		Böhm, Horst	90, 95,	39-28 48
Bisanz, Adam J.....	312, 314	39-33 06	445, 446	
Bitsch, Jutta.....	514		Böhm, I.....	169	
Bitsch-Molitor, Mechthild	124		Böhm, Klaus.....	147	16-48 17
Bittinger, Fernando.....	171, 185		Böhme, Thomas.....	403, 406	39-43 82
Bitzer, Monika	185		Böhmer, Gerd	165, 167, 182	39-57 70
Bitzner, Monika	171		Böhmer, Maria.....	254	
Blänsdorf, Jürgen	332, 334	39-26 14	Böhmer, Roland	402, 406	39-25 36
Blank, Christl	264, 265,	39-29 95	Böhmer, Volker	403, 406	39-23 19
.....	268, 272		Böhner, Kurt	364	
Blank, R.....	172, 185		Boerckel, Cathrin	312, 314	39-38 10
Blanke, Gustav H.	465		Börner, Klaus	513	
Blankenburg, Klaus.....	36		Börner, Norbert	208	
Blasberg, Rolf	168, 185	39-59 64	Börsch-Supan, Wolfgang	55, 89,	39-25 28
Blasberg-Kuhnke, Martina	124		375, 376	

- Boesken, W. H. 246
- Böttger, Thomas-Carsten 174, 182
- Bohl, Jürgen 171, 186 17-67 18
- Bohn, O. 361 39-28 15
- Bohnert, B. 246
- Bol, Renate 333, 335 39-27 53
- Bolz, Steffen-Sebastian 167, 186 39-52 12
- Bomm, Werner 360, 363 39-54 05
- Bongarth, Matthias 144 39-20 17
- Bongers, Anja 17
- Bonn, Jochen 385, 389 39-28 76
- Boor, Rainer 173, 186
- Boor, Stephan 171, 186
- Bopp, Anton 434 39-26 79
- Bopp, Karl Philipp 200
- Boppel, Werner 17
- Bopst, Hajo 464, 466 (0 72 74)
5 08-1 20
- Borchers, Henning 143 39-44 25
- Borchert, Horst 449
- Borggräfe, Robert 35 17-72 26
- Bork, Konrad 174, 178 17-72 90
- Borkovec, Milan 375, 378 39-36 03
- Borneff, Joachim 178 17-32 26
- Bornemann, Antje 186 17-67 16
- Bornmann, G. 175 17-23 12
- Borrmann, Stephan 386, 389 39-42 43
- Borst, Eva 97, 251, 252 39-59 93
- Bosold, Bettina 332, 336 39-44 39
- Bott, Andreas 386, 388 39-28 62
- Bottler, F. 175 17-21 06
- Botzenhardt, Ulrich 208
- Boy, Jürgen 443, 444, 445, 446 39-23 87
- Boyer-Weinmann, Martine 18
- Brachert, Thomas 445, 447 39-42 81
- Brachlow, Jürgen 170, 186
- Brachtel, Dirk 208, 247
- Brackertz, Dieter 200
- Bräu, Elmar 401, 406 39-53 77
- Bräuninger, Wolfgang 174, 186
- Brambring, D. 243
- Brambrink, Ansgar 170, 186 17-73 66
- Braml, Claudia 144 39-55 36
- Brand, Axel 172, 186
- Brand, Marlies 264 39-32 53
- Brandel, I. 177 17-73 65
- Brandenburger, Egon 131
- Brandenbusch, Mathias 177, 186
- Brandsdörfer, Magda 514
- Brandstetter, Anna-Maria 60, 265, 268, 272 39-28 70
- Brandstetter, G. 93
- Brandt, Ludwig 200
- Brandt, Sibylle 296, 298 39-33 64
- Brandt, Walter 118 39-63 25
- Brass, H. 244
- Brauer, Thomas 21 17-32 49
- Brauer, Volker 375, 378 39-36 17
- Braun, Anneliese 403, 406 39-57 49
- Braun, Bernd 200
- Braun, H. 173 17-73 26
- Braun, Heidemarie 164 17-34 82
- Braun, Hermann-Josef 19
- Braun, Klaus 461
- Braun, Ludwig 177, 186
- Braun, Reiner 131, 132 39-44 79
- Braun, Rudolf 430
- Braunmühl, Volker von 402, 406 39-44 31
- Brehm, Georg 201
- Breinl, Hermann 201
- Breitenbach, Arno 375, 378 39-24 51
- Breitschaft, Mathias 514
- Brembs, Dieter 505, 506 39-21 25
- Bremer, P. 374 39-26 93
- Bremser, Horst 147
- Brennecke, Rüdiger 172, 183 17-71 63
- Bress, Peter 384, 386, 389 39-28 63
- Brestyensky, Johann 462, 464, 466 (0 72 74)
5 08-3 79
- Breter, Hans-Joachim 60, 164, 166, 168, 182 39-59 09
- Brett, Reinhard 201
- Bretzer, Patrick 139 39-20 26
- Breuer, Christine 297 39-37 75
- Breuer, Klaus 141 39-20 04
- Breuer, Marianne 266, 268, 272 39-34 50
- Bringmann, Michael 333, 334 39-43 99
- Brinkmann, Ernst-Günter 37
- Brinkmann-Nilges, Gabriele 173, 186
- Briseño, Benjamin 177, 183 17-30 79
- Brockhoff, Peter 21, 165, 176, 178 17-73 16
- Brockmann, Rolf 94, 385, 387 39-36 94
- Brodde, Klaus 164, 167, 186 39-58 75
- Brönner, Wolfgang 337
- Broger, Anne 337 39-26 47
- Brok, Sebastianus den 445, 448 39-38 43
- Bronner, Rolf 141 39-37 67
- Brost, Frank-Rüdiger 170, 186 17-25 19
- Brouwer, Marie-Luise de 267 39-26 61
- Brüchert-Schunk, Hedwig 19, 361, 363 39-48 27
- Brückner, A. 332 39-28 18
- Brückner, Robert 201
- Brügmann, Gerhard 449

- Chillemi Jungmann, (0 72 74)
 Francesca 464, 466 5 08-1 20
 Christ, Gunther 528
 Christ, Heike 36 39-55 58
 Christ, Rainer 254
 Christen, Annette 19
 Christiansen, Ewald 269, 270 39-44 03
 Cisaria, Vera 138 39-32 85
 -20 98
 Claas, Heinz-Peter 32 39-31 82
 Clas, Werner 186 17-26 94
 Claus, Hans-Günther 201
 Claus, Hermann 170, 186
 Clausing, Gudrun 428, 431 39-25 91
 Clausner, Axel 175, 186 17-22 21
 Clemens, Reinhold 528
 Clermont-Wocker, Liliane 112 39-47 45
 Closs, Ellen Ildicho 169, 184 17-31 78
 Coerd, Wiltrud 171, 186 17-73 33
 Collo, Detlef 201
 Collo, Jutta 170, 186 17-71 75
 Comparot, Béatrice 112 39-47 45
 Conrad, Matthias 428, 431 39-23 37
 Conradi, Roland 35 17-32 18
 -22 63
 Conrath, Ulrike 250 39-23 88
 Conze, Werner 429, 431 39-35 69
 Cordes, Uwe 201
 Cordie-Hackenberg, 39-26 67
 Rosemarie 360, 363
 Cortés, Jose 170, 186
 Cotillas, Maria 464, 466
 Crutzen, Paul 20, 93, 392
 Csammer, Alfred 514
 Csejka, Gerhard 332, 337 39-55 04
 Cullmann, Klaus 428, 431 39-41 25
 Cyffer, Norbert 60
 Cynn, Christine 312, 314 39-56 91
 Czaja, Joachim 429, 431 39-52 23
 Czerni, Ursula 463 (0 72 74)
 5 08-1 21
 Czernik-Schild, Godehard 274 39-59 33
- D**
- Dafferner, Joachim 540
 Dahl, Doris 36 39-55 52
 Dahlem, Birgitt 45
 Dahlhoff, Andrea 539
 Dahm, Manfred 175, 183 17-27 35
 Dahm, René 30 39-22 57
 Dahm-Klein, G. 172
 Dahmen, N. 174
 Dali, M. 35 17-22 03
- Dambach, Andrea 178, 186
 Dambacher, Hella 36 17-35 51
 Dambelmont, Gerhard 327, 39-26 51
 332, 336
 Dane, Wolfgang 527 39-47 71
 Daniello, Sandra 168, 186 17-71 47
 Dannhardt, Gerd 401, 403, 404 39-57 42
 Darabi, Kambiz 176, 186
 Darius, Harald 172, 183 17-29 95
 Daschmann, Gregor 265, 266, 39-32 09
 269, 272
 Datz, Anne 333 39-26 47
 Datz, Stephan 32 39-37 89
 Daub, Barbara 269
 Daubländer, Monika 177, 186
 Dauer, Alfons M. 274 39-48 13
 Daum, Guido 69 16-20 10
 Daum, Thomas 173, 186
 Daus, Joshard 101, 512, 513 39-38 78
 Davia, Gregg Alan 268, 272 39-37 81
 David 16
 David, Matthias 170, 186
 Davis, A. C. 464, 466
 Dawla, D. 171 17-42 58
 Deasy, John Michael 112 39-28 13
 Debes, Anette 429, 431 39-58 44
 Dechau, R. 167
 Decker, Hans-Joachim 173, 186
 Decker, Heinz 90, 426, 39-35 70
 427, 429, 430 -35 79
 Decker, Karl-Viktor 365
 Decker, Martin 148
 Decker, Thomas 173, 187
 Decot, Rolf 18, 124 39-93 42
 Degener, Almuth 328, 329, 39-44 53
 333, 335
 Degreif, Diether 365
 Degreif, Jürgen 175, 183 17-65 45
 Dehghan, Keyvan 333, 337 39-27 80
 -44 51
 Dehne, Klaus 540
 Dehnhard, Barbara 269, 272 39-24 14
 Dehos, Sabine 112 39-31 89
 Dei-Anang, K. 208
 Deisenroth, Sonja 401, 406 39-32 22
 Deller, A. 246
 Delmo, Cynthia 174, 187
 Demuth, Wolfgang 174, 187 17-25 98
 Denhard, Barbara 265
 Denk, Rolf 201
 Denny, Thomas 32 39-26 91
 Denschlag, Johannes Otto 400, 39-58 81
 402, 404
 Depoix, Frank 428, 431 39-28 78

Deppe, Ulrich.....	528		
Deprés, Daniela.....	173, 187		
Depta, Arno Ludwig.....	170, 187		
Derchain-Urtel, Marie.....	333, 337	39-24	38
Derecka-Weber, Iwona.....	332, 336	39-49	89
Derigs, Hans Günter.....	173, 187		
Dessai, Anand.....	375, 378	39-43	59
Dessauer, Gabriel.....	514		
Detert, Heiner.....	402, 405	39-21	11
Detzer, Norbert.....	403, 406	39-27	08
Dewald, Thomas.....	513		
Dexheimer, Hermann.....	37, 274		
Dhonau, Wolfram.....	27	39-38	62
Diaz Prieto, David.....	464, 467		
Diaz, Maria.....	171, 187	17-24	48
Diaz-Seng, José.....	375, 378	39-31	32
Dick, Gabriele.....	429	39-35	79
Dick, Manfred.....	296, 297	39-55	15
Dick, Wolfgang.....	170,	17-71	17
.....	178, 247		
Diederich, Anke.....	403, 406	39-31	49
Diederich, Helmut.....	16, 140, 141	39-22	30
Diehl, B.....	176	17-73	61
Diehl, Bernhard.....	209		
Diehl, Norbert.....	254		
Diel, Gudula.....	297	39-37	75
Dielmann, U.....	175	17-28	45
Dienes, Hans-Peter.....	92, 165,	17-73	03
.....	171, 182		
Diermaier, Marina.....	34	17-72	25
.....			-72 01
Diesel, Anja.....	131, 132	39-32	84
Dieter, Ursula.....	375	39-27	19
Diethelm, Lothar.....	178		
Dietrich, Diana.....	242		
Dietrich, Helmut.....	177, 187		
Dietrich, Hildegard.....	45	39-49	00
Dietrich, Laura.....	470		
Dietrich, Rainer.....	429, 432	39-32	93
Dietz, Carmen.....	170, 187		
Dietz, Herbert.....	406	39-59	96
Dietz, Johann.....	401, 406	39-21	96
Dietz, Ulrich.....	172, 187		
Dietz-Charritat, Claire.....	365		
Dietz-Lenssen, Matthias.....	268, 272	39-27	98
Diez, Karlheinz.....	124		
Diezemann, Gregor.....	402, 405	39-24	89
Diezemann, Reinhold.....	528,	39-55	96
.....	537, 540		
Dilger, Jürgen.....	177, 187		
Dillmann, Rita.....	403, 406	39-58	35
Dinse, Hubert.....	434		
Dippold, Wolfgang.....	55, 92,	17-71	04
.....	172, 178		
Dittmann, Norbert.....	29	39-33	14
Dittmar, Manuela.....	434	39-23	13
Dittrich, Helmut-Matthias.....	173, 187	17-26	42
Dlugosch, Martin.....	470		
Doberauer, Menschfred.....	40		
Dörffeldt, Viola.....	112	39-31	89
Dörflinger, Bernd.....	250, 253	39-55	23
Doerk, Klaus.....	374, 375, 376	39-24	53
Doerk, S.....	169		
Dörner, Gisela.....	464	(072 74)	
.....		5 08-1 44	
Dörr, Dieter.....	141	39-26	81
Dörr, Gabriele.....	361	39-44	62
Dörr, Gerhard.....	327, 332, 336	39-21	95
Dörr, Michael.....	402, 406	39-53	58
Dörr, Morna.....	365		
Doetsch, Stephanie.....	170, 187		
Dohmen, Guido.....	175, 187	17-23	88
Doll, Egidius.....	514		
Doll, Gerhard.....	177, 187	17-30	30
Doll, Rainer.....	40		
Dominet, Rita.....	470		
Domiter, Kristijan.....	332, 336	39-27	86
Domrös, Manfred.....	55, 93,	39-22	96
.....	444, 446		
Doms, Gerhard.....	402, 406	39-57	13
Doms, Rosemarie.....	187		
Donin-Janž, Beatrice.....	361,	39-22	59
.....	363		-41 71
Donnerstag, Joachim.....	274		
Dormeyer, Hans-Hermann.....	243		
Dorn, August.....	428, 430	39-42	67
Dorn, Emmi.....	430		
Dornoff, W.....	22, 247		
Dorresteijn, Adrian.....	428, 431	39-42	73
Dorsch, Walter.....	201		
Dosch, Fabian.....	449		
Dosch, J.....	170, 187		
Dosch, Jörn.....	268, 272	39-59	47
Dosch, Werner.....	446		
Dose, Klaus.....	90, 403, 404	39-58	33
Dotzauer, Winfried.....	361, 362	39-27	74
Dräger, Martin.....	401, 405	39-57	57
Draf, Wolfgang.....	201		
Drechsel, Dieter.....	94, 386, 387	39-36	95
Drechsel, Paul.....	268, 271, 272	39-27	98
Drechsel-Schmitt, Angelika.....	429, 432	39-53	42
.....			
Dreher, Meinrad.....	141	39-56	73
Dreis, B.....	333	39-22	58
Dreis, Barbara.....	274		
Drenda, Georg.....	19	39-48	28
Drenkelfuß, Manfred.....	32	39-22	11

Drescher, Horst W.	463, (072 74)	Ebersberger,	385, 39-59 75
.....	464, 465	Christian	389, 539
Drescher, Peter	385, 389	Eberz, Arnim	145 39-44 47
Drescher, Roswitha	386	Eberz, Willy	14
Dreschers, Stephan	429, 432	Ebinger, Friedrich	173, 187
Dreusche, M.-L.	176	Eckardt, Volker	201
Dreyer, Lutz	512, 513	Eckart, Konrad	27 39-30 79
Drieß, Volker	29, 171, 187	Eckert, K.	88 39-24 50
Dröscher, Christian	375, 378	Eckhardt, Anke	175, 187
Drouan, Alphonse	18	Eckhardt, Annegret	174, 187
Druwe, Ulrich	267, 270	Eckhardt, Rainer	201
Dryburgh, Annelie	402	Eckmann, Caroline	332, 336 39-55 05
Drzyzga, Maria	403, 406	Edenharder, Hans Rudolf	168, 183 17-31 63
Dubach, Doris	27	Eder, Claudia	513
.....	-23 06	Edlich, Günter	248, 249, 39-59 94
Dubitzky, Gerhard	428, 432	251, 253
Duchhardt, Heinz	18	Egelhof, Peter	392 39-36 73
Duchmann, Rainer	172, 187	Egelhoff, Maria	514
Duda, Dorothea	170, 187	egger, Edeltraud	25 39-21 01
Düber, Christoph	171, 182	-21 20
Dünges, Bastian	403, 406	Egger, Jutta	118 39-63 00
.....	-23 30	Eggers, Dietrich	24, 84, 111 39-26 48
Dünweg, Burkhard	385, 389	Eggers, Heinz	446
Dürr, Stefan	444, 445, 446	Egidy, Christoph Hans von	201
Dürr, W.	243	Egle, Ulrich T.	165, 174, 182 17-73 44
Düsing, Wolfgang	296, 297	Egler, Anna	100, 123, 124 39-26 73
Düwell, Kurt	19	Egloff, Boris	269, 272 39-24 85
Dufeu, Bernard	84, 327, 39-26 51	Ehlers, Johanna	31, 42, 43, 44, 58, 39-23 17
.....	332, 336	60, 62, 63, 66
Duis, Armin	35	Ehlert, Claus	201
Dullweber, Uta	402, 406	Ehlert, Karoline	173, 187
Dumont, Franz	169	Ehmig, Simone Christine	265, 39-21 76
Dumontet, Danielle	327, 332, 336	269, 272
Dumoulin, Karl Friedrich	144	Ehrenberg, Hans	386, 387 39-58 30
Dunford, Ingrid	177	Ehrenberg-Kieckebusch,	
Dupuis, Heinrich	182	Waltraud	187
Duschner, Heinz	178, 182	Ehrenbrand, Friedrich	178
Dutkowski, Philipp	174, 187	Ehrental, Wolfram	173, 187
Dyck, Jens	539	Ehrfeld, Wolfgang	20, 387
Dziegielewski, Irene von	402	Ehrhardt, Christine	177, 187
Dzieniszewski, Gerhard Peter	208	Eich, Andreas	403, 406 39-41 98
		Eichberger-Kiener, Irene	251
		Eichel-Streiber,	17-22 04
		Christoph von	168, 183
		Eichholz, Fritz	14
		Eichhorn, Joachim	386, 389 39-28 66
		Eickelberg, Sabine	34 17-32 31
		Eiden, Stefan	34 17-72 04
		-72 14
		Eifler, Günter	96, 296, 300 39-56 41
		Einig, Bernhard	24, 31, 515 39-23 21
		Einig, Monika	170, 187 17-71 75
		Einsiedel, Ekkehard	173, 17-25 57
		187, 209 -27 84

E

Ebel, Axel Rüdiger	24, 248, 39-22 52
.....	249, 251, 253
Ebenrecht, Rosemarie	429 39-33 50
Ebenrecht, Stefanie	30 39-33 94
Eberhard, Kerstin	297, 300 39-38 16
Eberhardt, Klaus	402, 406 39-58 46
Eberle, Balthasar	170, 187 17-25 19
.....	-35 70
Eberle, Ingo	446, 447 39-57 50
Eberling, Jörg	402, 406 39-21 03

- | | | | |
|------------------------|---------------|----------|----|
| Eisemann, Andreas | 250, 253 | | |
| Eisenbeis, Gerhard | 428, 431 | 39-25 | 74 |
| Eisenhauer, T. | 244 | | |
| Eisenträger, Thomas | 403, 406 | 39-34 | 61 |
| Eiserfey, Karin | 267 | 39-21 | 50 |
| Eißner, Dagmar | 171, 178 | 17-71 | 24 |
| Ekert, O. | 177, 187 | | |
| Elfenbein, Josef | 311, 316 | 39-33 | 93 |
| Elger, J. | 243 | | |
| Eliasson, Stig | 311, 313 | 39-30 | 81 |
| Elich, Dirk | 170, 187 | | |
| Ellerhorst, B. | 247 | | |
| Ellermeier, Peter | 465, 467 | (072 74) | |
| | | 5 08-3 | 64 |
| Ellwanger, Volker | 505, 506 | 39-21 | 30 |
| Eltz, Jakob | 14 | | |
| Elwert, W. Theodor | 332, 334 | | |
| Elz, Wolfgang | 361, 363 | 39-26 | 69 |
| Emde, Kurt | 446, 448 | 39-28 | 98 |
| Emmrich, Peter | 392 | | |
| Endell-Steiert, Ulrike | 465, 467 | (072 74) | |
| | | 5 08-3 | 64 |
| Endert, Dagmar | 22 | | |
| Endler, Claus | 187 | 17-24 | 49 |
| Endres, Ute | 254 | | |
| Endris, Rolf | 201 | | |
| Engel, Ute | 328, 333, 336 | 39-28 | 95 |
| Engel, Veronika | 175, 187 | | |
| Engel-Jung, Johanna | 26 | 17-74 | 04 |
| Engelbach, Martin | 173, 187 | | |
| Engelhard, Daniela | 122, 124 | 39-24 | 60 |
| Engelhardt, Anneliese | 25 | 39-25 | 25 |
| Engesser, Evelyn | 269, 272 | 39-42 | 90 |
| Enk, Alexander | 174, 183 | | |
| Ensenbach, Uwe | 428, 432 | 39-44 | 76 |
| Ensling, Jürgen | 401, 407 | 39-27 | 03 |
| Epe, Bernd | 403, 404 | 39-43 | 09 |
| Eper, Tanja | 28 | 39-59 | 67 |
| Epple, Moritz | 375, 378 | 39-43 | 56 |
| Eps, Peter | 274 | | |
| Erb, Oliver | 177, 187 | | |
| Erb, Volker | 143 | 39-20 | 20 |
| Erbar, Ralph | 365 | | |
| Erdmann, Gerhart | 178 | 17-27 | 69 |
| Erdmann, Jörg | 28 | 39-24 | 18 |
| Erdmann, Klaus | 170, 187 | | |
| Erdmann, Nicole | 402, 407 | 39-58 | 78 |
| Erle, Tanja | 269 | | |
| Erlebach, Peter | 148, 312 | 39-55 | 85 |
| Ermert, Joh. August | 254 | | |
| Ermert, Matthias | 145 | 39-20 | 30 |
| Ernst, Claus-Peter | 177, 187 | | |
| Ernst, Hildegard | 358, 360, 364 | 39-44 | 56 |
| Esriti, Answar | 176, 187 | | |
| Esser, Evelyn | 312, 314 | 39-38 | 10 |
| Essig, Karl-Michael | 173, 187 | | |
| Eßler, Frank | 403, 407 | 39-31 | 49 |
| Estermann, Alfred | 365 | | |
| Estermann, Monika | 58 | | |
| Etten, Elke | 528 | | |
| Euteneuer, Hans | 386, 389 | 39-58 | 69 |
| Ewald, Sabine | 145 | 39-27 | 25 |
| Ewe, Klaus | 178 | | |
| Ewen, Bernd | 411 | | |
| Ewert, Otto | 267, 269, 270 | 39-24 | 43 |
| Eysel, Peer | 175, 183 | | |
| Ezer, E. | 170, 187 | | |
- ## F
- | | | | |
|---------------------------|---------------|-------|--------|
| Fähndrich, Winfried | 274 | | |
| Färber, Andreas | 112 | 39-21 | 77 |
| Fahlbusch, Helmut | 37 | | |
| Fahlke, Hans-Peter | 34 | 17-22 | 27 |
| Faiß, Klaus | 313 | 39-22 | 66 |
| | | | -44 66 |
| Falke, Dietrich | 178 | | |
| Falke, Rüdiger | 401, 407 | 39-53 | 77 |
| Falkenhagen, Heike | 403, 407 | 39-43 | 34 |
| Fallen, Hartmut | 242, 243 | | |
| Faller, Gundi | 36 | 39-55 | 54 |
| Faller, L. | 360 | 39-33 | 92 |
| Falter, Jürgen | 264, 267, 270 | 39-26 | 61 |
| Faltin, Jürgen | 69 | 16-23 | 51 |
| Farkas, Janos | 36 | | |
| Fassbender, Hans-Georg | 201 | | |
| Faßbender, Klaus | 37 | 39-31 | 12 |
| Faßbender, M. | 332 | 39-28 | 18 |
| Fath, Patricia | 31 | | |
| Faulhauer, K. | 246 | | |
| Faust, Günther | 166, 170, 200 | | |
| Faust, Jörg | 268, 272 | 39-33 | 89 |
| Faust, Pio | 170, 187 | | |
| Faust, Volker | 32 | 39-56 | 52 |
| Faust-Tinnefeldt, Gunhild | 201 | | |
| Fauth, Ulrich | 170, 187 | | |
| Fecher, Gerhard | 385, 389 | 39-36 | 21 |
| Feddersen, Alix | 35 | 17-72 | 09 |
| Federhofer, Hellmut | 361, 362 | 39-21 | 84 |
| Fege, W. | 69 | 39-48 | 05 |
| | | | -48 00 |
| Feil, Peter | 515 | | |
| Feil, Hermann | 470 | | |
| Fein, Svetlana | 470 | | |
| Feith, Gabriele | 45 | 39-23 | 12 |
| Feja, Beate | 515 | | |
| Feldmann, Jürgen | 449 | | |
| Feldmann, Renata C. | 429, 432 | | |

Feldvoß, Marli	297, 300	39-38 16	Fischer, Thomas		
Felix, Jürgen.....	297, 298	39-38 18	(II. Med. Klinik)	172, 188	
Felker, Sabine.....	62	39-49 36	Fischer, Thomas		
Fell, Jürgen.....	174, 187		(III. Med. Klinik)	173, 188	
Fendrich, Hans-Joachim.....	375, 378	39-43 62	Fischer, Ursula	384	39-44 67
Fenske, Ralf	145	39-20 89		-22 67
Ferdinand, Michael	173, 187		Fischer-Lichte, Erika.....	83,	39-37 84
Ferlinz, Rudolf.....	173, 178, 247	17-72 70	93, 297	
Ferrari, Jean	254		Fischer-Rosenthal, W.	168, 200	
Ferrari, R.....	244		Flamm, Traugott	274	
Fesseler, Ansgar	178	17-30 79	Flecker, Peter	410	
Feth, Heidemarie.....	464	(0 72 74)	Fleischer, Robert	332, 334	39-25 87
.....		5 08-2 47	Fleischer, Susanne.....	177, 188	
Fetten, Michael	402, 407	39-44 46	Fleischmann, Lars.....	385, 389	39-36 70
Fetzer, K.	169	17-72 88	Flemmer, Linda.....	403, 407	39-42 36
Feuerbach, Johann.....	449		Flesch, Peter	403, 404	39-58 93
Feuerhelm, Wolfgang	143	39-20 31	Flesch, Roman	385, 389	39-28 85
.....		-21 06	Fleskes, G.	138	
Feuerholz, Hedwig	29	39-52 67	Flohr, Thomas.....	173, 188	
Feuillée, Pierre	14		Flug, Brigitte.....	361, 363	39-44 61
Feuling, G.	242		Föll, Ernst.....	506	39-47 94
Feuring, Martin	35	17-32 18	Föllinger, Sabine.....	327, 328,	39-31 40
.....		-22 63	332, 335	
Fichert, Frank.....	145	39-54 08	Förster, Annette.....	145	39-20 14
Fichtner, Jan-Dieter	175, 187		Förster, Peter.....	379	
Fichtner, Klaus.....	170, 187		Förster, Wolfgang.....	147	
Fiedler, Bernhard.....	386, 389	39-58 67	Förstermann, Ulrich....	164, 169, 178	17-71 70
Fiedler, Gisela.....	28	39-28 03	Foltan, Julianne.....	296, 300	
Filipas, Dragana	175, 188		Folz, D.....	175	17-71 83
Filippi, R.	176, 188		Fontana, Rainer.....	176, 188	
Finckh, Wolfgang	401, 407	39-46 98	Form, Michael	515	
Findeisen, Karl-Heinz	528	39-35 91	Forst, Thomas	173, 188	
.....		-38 53	Forster, Rita	30	39-26 68
Fink, Claus.....	515		Forstner, Martin	465	(0 72 74)
Fink, Rita	540			5 08-3 72
Fink, Thorsten.....	170, 188		Foster, Paul	462,	(0 72 74)
Fisch, Margit.....	175, 183	17-23 31	464, 467	5 08-1 36
Fischbeck, Sabine	168, 188	39-59 39	François-Poncet, André.....	14	
Fischer, Albrecht	426, 427,	39-25 77	Frank, Bernhard	513	
.....	428, 430		Frank, Doris.....	35	17-29 37
Fischer, Annie	538		Frank, Hubert.....	71	
Fischer, Berthold.....	173, 188		Frank, Isnard W.....	122, 123	39-43 00
Fischer, Emilie	245		Franke, Matthias	515	
Fischer, Erhard W.....	21, 387,	39-23 28	Franke, Thomas W.	269, 271	39-24 42
.....	402, 404, 411		Frankenhäuser, Herbert	434	
Fischer, Ernst	361, 363	39-34 68	Franz, Ansgar.....	122, 124	39-26 00
Fischer, Georg.....	34		Franz, Christoph	26	39-59 66
Fischer, Gudrun.....	403, 407	39-33 85	Franz, Cornelia	251	39-46 37
Fischer, Günter.....	37		Franz, E.	243	
Fischer, Karl	403, 407	39-29 82	Franz, Joachim.....	209	
Fischer, Klaus-Dietrich.....	169, 182	17-73 56	Franz, Lucian.....	36	39-59 84
Fischer, Per	267, 274	39-38 70	Franzen, Lais	539	
Fischer, Reinfrid.....	19		Franzmann, Bodo.....	17	
			Freitag, Werner	527, 528	39-54 13

Frenschkowski, Marco	131, 132	39-27 46	Füssel, Stephan	17, 96,	39-34 69
Fresenius, Werner	69, 401, 410	16-23 88	358, 361, 362	
Fresenius, Wilhelm	410		Fuhr, Ernst	147	
Freund, I.	172, 173	17-72 81	Fuhr, Klaus	177, 178	17-30 20
Frey, Christian	19		Fuhrmann, Wilfried	36	17-35 54
Frey, Jochen	446, 448	39-28 87	Funke, Gerhard	250, 251	39-43 01
Frey, Klaus Dieter	35	17-45 25			
Fricke, Gerhard	386, 387	39-58 09	G		
Friderichs, Hans	22, 37		Gaber, Harald	23, 24, 27	39-38 76
Friedberg, Thomas	208		Gänsicke, Michael	174, 188	
Friedberg, Volker	178		Gärtner, Jürgen	178	
Friederich, Dominic	145	39-20 87	Gaertner, Thomas	175, 188	
Friedl, Heike	429, 432	39-53 42	Gahn, Renate	24	17-67 44
Friedrich, Elisabeth	264	39-22 47		39-47 87
Friedrich, Elspeth	464, 467		Galaske, R.	242	
Friedrich, Jörg	386, 388	39-58 29	Gambetti, Jacky	18	
Friedrich, Peter	274		Gamm, Heino	26, 112,	17-72 43
Friedrich, Waltraud	36	17-35 53	165, 173, 188	
Frierson, Christiane	428	39-25 86	Gamstätter, Gerhard	208, 245	
Fries, Georg	176, 188		Ganster, K.	246	
Friese, Ralf	464, 467	(072 74)	Gartenschläger, Martin	171, 188	
.....		5 08- 1 36	Garzón Valdés, Ernesto	267, 270	39-38 70
Frieß, Ursula	526	39-35 05	Gateff, Elisabeth	426, 427,	39-58 42
Frieß-Reimann, Hildegard	18, 293,	39-55 14	429, 430	
.....	294, 296		Gatermann, Sören	168, 179	17-36 45
Frietsch, R.	254		Gath, Ingolf	169, 188	17-31 74
Frisch, Christoph	375, 378	39-36 02		-44 18
Frisch, Lars	176, 188		Gattow, Gerhard	404	39-58 76
Frisch-Klee, Rosita	464	(072 74)	Gauch, Siegfried	17	
.....		5 08-3 22	Gaude, Bernhard	274	
Fritsche, Gerlinde	293	39-28 19	Gaul, Jutta	170, 188	
Fritsche, Marion	173, 188		Gaupp, Reinhard	93, 445, 446	39-27 14
Fritz, Gerhard	170, 188		Gauß, Jürgen	402, 404	39-37 36
Fritz, Horst	297	39-51 44	Gawehn, Joachim	171, 188	
Fritz, Wolfgang	37	39-31 16	Gebauer, Wolfgang	428, 432	39-46 50
Fritzen, Michael	274		Gebhardt, Thomas	30	39-24 09
Fröhlich, Werner D. 17, 267, 269, 270		39-22 50	Gefeller, J.	269	39-38 11
Frölich, E.	175		Gehler, Jürgen	201, 245	
Frommeld, Torsten	176, 188		Gehring, Uwe W.	268, 272	39-54 85
Frühauf, Hermann	274		Geib, Simone	242	
Frühwald, Wolfgang	52		Geider, Thomas	274	39-24 14
Fuchs, Christine	118	39-63 00	Geier, Gunter	428, 432	39-35 77
Fuchs, Hans-Joachim	446, 447	39-44 91	Geier, Thomas	434	39-31 27
Fuchs, Jockel	14		Geiermann, Rita	446	39-22 62
Fuchs, Jürgen	170, 183	17-43 98	Geiger, Thomas	402, 407	39-25 78
Fuchs, Konrad	18, 361, 362	39-28 96	Geiges, Rainer	386, 390	39-29 56
Fuchs, Matthias	515		Geiler, Andreas	78	
Fuchs, Otto	410		Geiler, Frank	77	
Fuchs, Peter Michael	379	39-43 61	Geipel, Peter	22, 58, 60	
Fuchs, Rüdiger	365		Geisel, A.	169	
Fuder, Hermann	201		Geisert, Manfred	168, 188	39-58 96
Fuentes-Beltran, Raul	176, 188		Geisler, Eberhard	332, 334	39-26 50
Fürst, Manfred	445, 446	39-28 58	Geissler, Veit	333, 337	

Geldsetzer, Antje	145	39-32 28	Glaser, Karl	14	
Gelos, Rafael	470		Glaßer, Petra	177, 188	
Gelos, Sigrid	464, 467		Glatzel, Johann	148, 174, 179	17-73 51
Genitsariotis, Ruth	168, 188		Glenewinkel, Frank	170, 188	
Gent, Antje	429, 432	39-35 47	Gloe, Thorsten	167, 188	39-59 24
Genth, Sabine	172, 188		Gloos, Ursula	89	39-33 01
Gentz, Dorothea	528	39-37 42	Glunz, Hans-Georg	242	
Georgi, Karl-Heinz	385, 390	39-24 05	Glykioti, Konstantina	465, 467	(072 74)
Georgi, Konrad	515			508-116
Gepp, Andreas	29, 44	39-22 04	Goda, Dieter	28	
.....		-32 97	Godau, Annelie	310	39-24 75
Gerber, Heinz-Ludwig	515		Göbel, E.-A.	242	
Gerber, Max	428, 432, 540	39-33 27	Goebel, Hans H.	171, 179	17-73 08
Gerbershagen, Hans-Ulrich	201			-32 13
Gerhards, Frank	177, 188		Göbel, Kerstin	401, 407	39-46 99
Gerhardt, Günter	170, 209		Goebels-Lohfink,		39-23 12
Gerhardt, Rudolf	269, 270	39-93 04	Christiane	31, 45	
Gerken, Anna Barbara	296, 300	39-44 48	Gödderz, Werner	172, 188	
Gerken, Guido	172, 182	17-71 60	Göhring, Heinz	464, 465	(072 74)
.....		-63 39		5 08-2 52
Gerlach, Hans-Martin	250, 252	39-56 66	Göllner, Gerhard	173, 188	
Gerlach, Rita	376	39-33 35	Gölter, Georg	37	
Gerlach, Ruth	176, 188	17-26 56	Gölz, Edwin	37	39-21 65
Gerle, Markus	403, 407	39-29 71	Gönner, Ursula	174, 188	
Gerlich, Alois	361, 362		Göpferich, Susanne	86, 464	(072 74)
Germann, Tieno	169, 184	17-33 50		508-249
Germer, Karin	513		Goerg, Karl-Josef	208	
Gersmeyer, Ernst Felix	201		Görges, Rainer	171, 188	17-24 58
Gerster, Johannes	37		Görke, Lothar	467	(072 74)
Gertz, Jan Christian	130, 131, 132	39-26 87		508-2 39
Gervais, Hendrik	170, 188		Görz, Sabine	35	17-32 18
Gethmann, U.	244			-22 63
Getzlaff, Matthias	386, 390	39-41 50	Göttelmann, Jochen	375, 378	39-36 17
Gewehr, Markus	402, 407	39-53 94	Göttler, Herbert	376	39-33 36
Geyer, Ekkehard	402, 403, 404	39-23 72	Göttlich, Peter Claus	170, 188	
Gheorghiu, Vladimir	276		Götz, Christoph	122, 124	39-25 47
Ghorbani, Mohamad	176, 188		Götz, Hermann	178, 188	
Giebel, K. C.	140	39-25 59	Götz, Marietta	29	39-54 82
Giegerich, Thomas	148		Götz, Sylvia	463	(072 74)
Giehle, Sabine	268, 272	39-34 50		5 08-1 21
Giersberg, Sabine	332, 336	39-35 28	Götze, Kai von	515	
Giesche, Maria	327, 332, 336	39-27 87	Goeze, Dorothee	313, 314	39-30 82
Gieseke, Ingeborg	429	39-23 13	Goga, Marcus	401, 407	39-46 98
Giesler, Jürgen M.	168, 188	39-38 57	Gohlke, Frank	172, 188	
Gilfrich, Christian	175, 188		Goldhorn, Karl Heinz	375	
Gilfrich, Hans-Joachim	201		Golding, Alfred	35	17-42 18
Gilmozzi, Giulio	464, 467		Goldmann, Bernd	297, 300	39-25 43
Ginap, T.	169, 188	17-31 92	Goldt, Rainer	327, 332, 336	39-21 87
Girke, Wolfgang	332, 334	39-21 86	Golinski, Mike	78	
Girmth, Heiko	296, 298	39-47 50	Gonschorek, Gernot	254	
Gissenwehler,	83,	39-37 83	Gonska, Jutta	376	39-43 63
Michael	297, 298		Gorbauch, Marc	145	39-20 67
Glania, Christoph	403, 407	39-27 09	Gorges, Reinhold	36	17-71 85
Glanzmann, Peter	269, 271	39-24 23	Gormsen, Erdmann	53, 446	39-34 46

- Gosepath, Jochen 201
 Gosepath, Katrin 176, 188
 Gotschy, Mathias 296, 299 39-55 13
 Gottowik, Volker 265, 268, 272 39-33 49
 Gottron, Heidi 296 39-26 15
 Gottschling, Eberhard 376 39-25 34
 Gottschling, Erhard 375
 Gottwald, Axel 528
 Gradehandt, Gernot 169, 188 17-31 14
 Gräf, Albert 361, 363 39-51 42
 Gräff, H.-J. 118 39-63 30
 Gräble, Inge 274
 Grätzel, Stephan 91, 93, 250, 252 39-56 68
 Gräwe, M. 333 39-22 58
 Graf, Gerhard 147
 Graf, Karl-Heinz 403, 407 39-31 49
 Graf, V. 244
 Graf-Gries, Renate 386 39-22 83
 -33 96
 Graf-Morgenstern,
 Mechthild 174, 188
 Graffert, Petra 28 39-23 23
 Grahneis, Werner 386, 390 39-36 34
 Gramsch, Bernhard 375
 Graser, Fritz 201
 Grassinger, Robert 140, 145 39-26 72
 Grau, Thomas 177, 188
 Grautegein, Alexander 539
 Gravier, Colette 18
 Grdenic, Drago 14
 Grebe, Peter 171, 188
 Greif-Higer, Gertrud 174, 189
 Grein, Marion 313, 314 39-37 78
 Gremm, Irena 25
 Gresch, Erna 296 39-47 52
 Gresser, Edmond 470
 Gresser, Elisabeth 264 39-32 53
 Greter, Stein-Erik 34 17-32 30
 Greuel, Günter 36, 118 39-55 57
 Griebeler, Eva Maria 428, 432 39-29 85
 Grieben, Ulrike 173, 189
 Griesar, Ludger 145 39-21 48
 Griesar, Patrick 145 39-41 23
 Grieser, Heike 122, 124 39-27 41
 Grieser, Ralf 386, 390 39-59 82
 Grigorichuk, Halyna 112 39-21 77
 Grimm, Alban 506 39-21 26
 Grimm, Gerhard 376, 378 39-43 58
 Grimm, Kirsten 449 39-24 29
 Grimm, Werner 171, 189 17-26 78
 Grings, Arnold 37
 Grobbauer, Claudia 101
 Grönniger, Johannes 201
 Grötz, Knut-Achim 177, 189
 Grözinger, Michael 174, 189 17-21 34
 Grohs, Gerhard 60, 269, 270 39-27 98
 Gross, Helmut 130 39-52 78
 Großkreutz, Ursula 515
 Großmann, Andreas 515
 Grossmann, Frank 401, 407 39-46 79
 Grouls, V. 246
 Gruber, Gudrun 168, 189 17-31 25
 Gruber, R. 247
 Grubert, Meinhard 403, 407 39-57 52
 Gruchalla-Wesierski, 39-34 08
 Markus von 403, 407
 Grün, Martin 202
 Grün, Stephanie 376 39-23 27
 Gründer, Gerhard 174, 189
 Grünewald, Dieter 515
 Grünewald, Paul Lothar 296, 299 39-47 51
 Grünewald, Thorsten 403, 407 39-34 39
 -37 73
 Grünschloß, Andreas 131, 132 39-31 41
 Grütznert, Anton 202
 Grunert, Peter 176, 183
 Grunewald, Barbara 145 39-33 45
 Grunwald, Ursel 402 39-24 02
 Grychtolowna, Lidia 513
 Grzimek, Anselm 175, 189
 Grzimek, Natascha 169, 189
 Güllich, A. 537
 Günther, Götz 202, 242
 Günther, J. 242
 Guerin, Henry 14
 Güth, Nicole 23, 25 39-23 69
 Güttlich, Philipp 90, 401, 404 39-23 73
 Gundlach, Cornelia 112 39-31 89
 Gundlach, Rolf 89, 99, 329, 333, 334 39-24 38
 Guse, D. 244
 Gutacker, Claudia 403, 407 39-53 53
 Gutensohn, Ursula 30 39-46 42
 Guth, Stefan 175, 189 17-23 88
 Gutjahr, Peter 173, 182 17-30 15
 Gutsche, Katja 428, 432 39-29 28
 Gutweniger, Waltraud 402 39-58 83
 Gwasalia, Rusudan 515
 Gwiasda, Dagobert 32 39-33 17
- ## H
- Haack, Christina Maria 467, 467
 Haack, Hartmut 37
 Haack, Stefan 145 39-20 55
 Haag, U. 172
 Haas, Erwin 202

- Haas, Friedrich 246
Haas, Helmut 209
Haas, Jean-Peter 202
Haas, Maria 121 39-23 67
Haas, Simone 170, 189
Haas-Gielen, Eva 246
Haber, Manfred 35 17-42 22
Haberer, Annonciata 274 39-24 14
Haberer, Klaus 91, 448
Habermehl, Pirmin 173, 189
Habighorst,
 Ludwig-Volker 202, 244
Habtemichael, Negusse 429, 432 39-53 40
Hackel, Roland 91, 170, 189 17-73 57
Hadding, Walther 19, 138, 39-25 61
 139, 141
Häfner, Friedrich 449
Häger, T. 446 39-22 56
Hähnel, Klaus 470
Härtinger, Heribert 464, 467
Härtter, Erich 140, 141 39-57 03
Härtter, Sebastian 174, 189
Härtwig, Thomas 177, 189
Häusler, Heribert 410
Haeusser, Monika 333 39-27 80
Häußling, Ansgar 250, 252, 254 39-22 64
Hafemann, Helmut 254
Hafner, Gerd 173, 189
Hafner, German 332, 334 39-21 74
Hagedorn, Barbara 177, 189
Hagemann, Susanne 464, 467 (072 74)
 508-2 42
Hagenmaier-Farnbauer, M. 88 39-41 68
 -56 03
Hahmann, Heinz 527
Hahn, Axel 35 17-71 22
Hahn, Friedemann 55, 506 39-21 31
Hahn, Gabriele 275
Hahn, Gerlinde 70 39-26 31
Hake, Ulrich 175, 183 17-21 05
Hall, Birgit 170, 189
Hallauer, Werner 202
Halmágyi, Miklos 165, 170, 179 17-71 72
Hamann, Monika 251 39-25 88
Hamann-MacLean,
 Richard 333, 334
Hamburger, Franz 42, 44, 39-29 18
 54, 63, 251
Hamm, Henriette 176, 189
Hamm, Walter 16
Hammar, Carl-Heinz 202
Hammer, Helga 37
Hammer, Klaus 37
Hammerschmidt-Hummel,
 Hildegard 316
Hammes, Elke 174, 189 17-21 57
Hammes, Matthias 30 39-22 05
Hanack, Ernst-Walter 60, 141 39-25 69
Hanauer, Dietmar 177, 189
Hancke, Edgar 202
Hanisch, Guido 174, 189
Hankeln, Thomas 429, 432 39-32 77
Hann, Michael L. 464, 467 (072 74)
 508-1 36
Hannawi, Husham 403, 407 39-57 07
Hanold, Norbert 402, 407 39-44 46
 -43 81
Hansen, Christiane 173, 189
Hansen, Christiane 174, 189
Hansen, Gerd 254
Hansen, Kurt 14
Hansen, Olaf 375, 378 39-43 55
Hanser-Strecker, Peter 37
Happ, Joachim 202
Haratsch, Andreas 145 39-20 68
Harder, Hermann 16
Harder, Manfred 15, 138, 141 39-27 77
Harders, Christina 173, 189
Hardt, Jochen 174, 189
Hardt, Jürgen 170, 209
Harloff, Patrick 172, 189
Harrach, Dietrich von 94, 384, 39-37 25
 386, 387 -58 00
Harris, James Robinson 428, 432 39-31 58
Harsch-Menzel, Gudrun 170, 189
Harth, Otto 179
Hartje, Horst 170, 189
Hartkopf, Hajo 529
Hartl, Dimitri 430
Hartmann, Egon 148
Hartmann, Hermann ... 427, 429, 432 39-35 76
Hartmann, Peter Claus 100, 357, 39-26 63
 360, 362
Hartmann, Richard 71
Hartmann, Rolf 174, 189 17-21 47
Hartmann, Thomas 84, 269, 272 39-93 03
Hartmann, Wolfgang 375, 378 39-36 07
Hartrath, Heike 312, 315 39-27 67
Hartung, Uwe 275 39-26 77
Hartwig, Udo Frank 173, 189
Hase, Ulrich 202
Hasemann, Klaus 17
Hassan, El-Sayed 428, 432 39-44 82
Haßdenteufel, Armin 175, 189
Hassemer, M. 169
Hassingier, Beate 515
Hattemer, Alice 112 39-21 77

Haubrich, Alice	360, 361	39-52 40	Heinz, Hans-Peter	374, 375,	39-25 15
Hauck, Gerhard	275	39-28 70	377, 378	
Hauf, Barbara	36, 170, 189	17-27 94	Heisiniger, Rolf-Dieter	28	39-33 80
Hauke, Markus	515		Heitmann, Frank	145	39-20 82
Hauptenthal, Heiko	403, 407	39-43 48	Held, Dieter	375, 376	39-28 35
Hauptmann, K.	246		Helke, Adolf	448	39-31 70
Hausner, Gerlinde	428, 432	39-25 37	Hell, Wolfgang	168, 189	
Hautzinger, Martin	269,	39-23 44	Hellmann, Nadja	429, 432	39-35 69
.....	270, 292	-46 21	Hellmann, Ullrich	505, 506	39-21 28
.....		-46 22	Hellstern, P.	244	
Hawighorst, Sabine	176, 189		Helm, Christiane	402, 405	39-24 70
Haxel, Hannelore	27	39-43 87	Helmcke, Hans	312, 313	39-21 46
Haym, Joachim	202			-27 11
Hebel, Roswitha	164		Helmreich-Becker, Ilka	172, 189	
Hecht, Lutz	243		Helsper, Werner	249, 251, 252	39-48 11
Heck, Gerhard	248, 249,	39-22 91	Hembs, Christiane	385	39-22 82
.....	251, 253		Hemm, Christine	29	39-42 18
Hecker, Andreas	175, 189		Hemmer, Andrea	35	17-42 24
Hecker, Ulrich	428, 432	39-26 28	Hemmer, Helmut	433	
Hecking, Erwin	202		Hengst, Wolfgang	202	
Hecklau-Seibert, Sabine	254		Hengstenberg, Matthias	177, 189	17-22 11
Hedderich, Ernst	62		Hengstler, Jan	170, 189	17-31 15
Heddinga, Oliver	375, 378	39-36 09	Henke, Winfried	426, 427,	39-23 98
Heesch, Matthias	131, 132	39-24 56	429, 431	
Hegel, Walter	189	17-31 30	Henkel-von Klab, Rainer	25	39-22 81
Hehl, Ernst-Dieter	365		Henn, Volker	316	39-32 10
Hehn, Bernhard	403, 407	39-43 43	Henn-Haenn, C.	138	39-30 36
Hehner, Britta	177, 189	17-30 58	Henneberg, Jörg-Michael	386, 390	39-58 28
Heibel, Monika	112	39-31 89	Henneberg, Jürgen	40	
Heicke, Bernd	202		Henneberger, Anton	269, 272	39-22 45
Heid, Michael	375, 378	39-31 32	Hennecke, Frank	148	16-23 23
Heidecker, Marina	361	39-44 65	Hennen, Manfred	55, 102,	39-54 24
Heidsieck, Carl	202		265, 268	-23 83
Heidt, Volker	93, 446, 448	39-24 31	Hennes, Hans Jürgen	170, 189	17-22 67
Heike, Michael	172, 189		Henninge, Richard	464, 467	(072 74)
Heil, A.	269	39-56 35		508-2 41
Heil, Alfons	118, 119	39-63 58	Hennrichs, Joachim	143	39-20 40
Heil, Oliver P.	141	39-37 56	Henrich, Georg Michael	177, 189	
Heil, Werner	385, 389	39-59 18	Henrich, Ingrid	33	17-23 70
Heilmann, L.	245		Henrich, Reinhard	71	
Heilmann, Peter	410		Henrichs, Karl-Jürgen	208	
Heimann, Axel	176, 189		Hensel, Meike	361, 363	39-44 61
Heimbürger, Anneliese	118, 119	39-63 19	Hentschel, Hans	448	
Heine, Jochen	175, 179, 247	17-71 80	Hentschel, Volker	15, 140, 141	39-21 36
Heinemann, Evelyn	251, 252	39-46 37	Hentzen, Alice	515	
Heinemann, Manfred	21, 177, 179	17-21 90	Hepting, Reinhard	139, 141	39-42 54
Heinrichs, Brigitte	312	39-27 63	Herbig, W.	242	
Heinrichs, Hans-Jürgen	275	39-27 98	Herbsthofer, Bernd	175, 189	
Heinrichs, Wolfgang	170, 182	17-71 75	Hergenhan, Hartwig	27	39-23 09
.....		-67 55	Herget, Maria	376	39-33 78
Heintz, Achim	175, 189	17-71 79	Herget, Winfried	55, 89, 93,	39-23 57
Heintz, Käthe	332	39-23 35	99, 312, 313	
Heintzel, Alexander	265, 269, 272	39-44 80	Herkommer, Frank	71	(072 74)
Heinz, Gerd	540			23 25

Hermann, Robert	539	
Herminghaus, Helmut	386, 387	39-58 25
Herold, Birgit	429, 432	39-35 47
Herr, Richard	386, 390	39-58 66
Herr, Wolfgang	172, 189	
Herrgen, Joachim	296, 299	39-33 65
Herrlich, Jutta	275	
Herrmann, Elke	170, 189	17-71 55
Herrmann, G.	246	
Herrmann, Günter	93, 402, 404	39-58 52
Herrmann, Maria-Theresia	164	17-31 85
Herrmann-Otto, Elisabeth	365	
Hertel, Frank	176, 189	
Herzberger	540	
Herzer, Armin	375, 376	39-43 61
Herzer, Manfred	265, 268, 272	39-32 06
Herzog, Rolf-Eberhard	202	
Herzog, Werner	385, 387	
Herzog-Wölflein, Silvia	118	39-63 34
Hess, Eckehard	375, 378	39-24 37
Hess, Georg	173, 189, 202	
Heß, Hans-Peter	41	39-22 22
Heß, Regina	141	39-56 72
Hesselbach, Josef	147	
Hettner, Stefani	177, 190	
Hettwer, Hubertus	251, 252	39-25 88
Heuberger, Gerhard	403, 407	39-41 99
.....		-32 26
Heuer, Bernhard	248, 249,	39-29 76
.....	251, 253	
Heun, Reinhard	190	17-21 45
Heuser, Rita	296, 299	39-55 13
Heußel, Claus Peter	171, 190	
Heußel, Gudula	173, 190	
Hey, Otto	176, 190	17-27 47
Heyen, Rudolf	376, 378	39-29 23
Heymanns, Michael	175, 190	
Heyter-Rauland, Christine	361, 363	39-22 59
.....		-41 71
Hezarkhani-Zolgharnian,		
Zahra	449	
Hick, Ulrike	297, 300	39-38 16
Hickmann, Ursula	26	39-52 34
Hiemke, Christoph	174, 179	17-73 63
Hiener, Peter	177, 190	
Hiersche, Hans-Dieter	202	
Hildebrandt, Hans-Jürgen	269, 272	39-59 33
Hildebrandt, Helmut	446, 447	39-27 70
Hilgenstock, F.	243	
Hilgert, Edith	38	39-48 20
Hilker, Michael	175, 190	17-23 88
Hill, Hans	22	
Hill, Klaus	202	
Hillebrand, Bruno	296, 297	39-26 13
Hiller, Benjamin	170, 190	
Hilzinger, Sonja	296, 300	39-47 53
Himmrich, Ewald	172, 183	17-72 65
Hinkel, Manfred	528	39-35 08
Hinkeldey, K.	246	
Hinkes, Liane	30	39-24 72
Hinrichs, Axel	403, 407	39-24 48
Hinz, Michael	170, 209	
Hinze, Gerald	403, 405	39-24 89
Hippe, Alan	145	39-20 88
Hischer, Ursula	25	39-23 05
Hissen, Wolfgang	243	
Hitzler, Walter Erich	35, 190, 209	17-32 11
Hoben, E.	88	39-25 90
Hoben, Wolfgang	357, 358,	39-33 56
.....	360, 363	
Hochgesand, Peter	202, 245	
Hock, Martin	145	39-41 09
Hock, Michael	269, 272	39-27 94
Hock-Goedecker, Elisabeth	26	39-38 42
Höckel, Michael	176, 182	
Höckel, Stefan	190	
Höckmann, Ursula	333, 337	39-27 53
Hoecker, Bernd	403, 407	39-41 98
d'Hoedt, Bernd	177, 179	17-30 22
Höfer, Andreas	401, 407	39-32 22
Hoeffelman, Hans	190	
Höffer-Mehlmer, Markus	251, 252	39-22 91
Höfle, Waltraud	464, 467	(072 74)
.....		5 08-1 36
Höfling, Burkhard	375, 379	39-36 06
Hoeger, Ulrich	428, 431	39-28 81
Höhle, Heide	403	39-43 22
Höhle, Karl-Dieter	202, 244	
Höhler, Thomas	172, 190	
Höhn, Charlotte	275	
Höhn, Karl	430	39-23 22
Höhn, Katharina	145	39-41 22
Höhn, Peter	202	
Hölzel, Sven	254	
Hölzemann, Stefan	145	39-21 38
Höllner, Markus	515	
Hönig, Hans G.	464, 465, 467	
Hönig, Marianne	177	
Hönig, Sylvia	470	
Hörich, B.	88	39-26 36
.....		17-25 36
Hörner, Walter	461	
Hörr, Beate	297, 299	39-51 43
Hoerster, Norbert	142	39-25 62
.....		-28 02
Hötker, Irmgard	26	17-74 05
Hötker, Ulrich	175, 190	
Hof, Matthias	515	

Hofe, Thorsten	403, 407	39-37 09	Hoppe, Sabine.....	112	39-31 89
Hofer, Bernhard.....	175, 190		Hoppe, Stefan	403	39-57 14
Hoffmann, Burkhard	254		Hoppstock, Tilman.....	515	
Hoffmann, C.	164, 165, 167	39-22 39	Horn, Hans-Joachim	37	39-31 10
Hoffmann, Gerald	208		Horner, Leopold	402, 404	39-22 72
Hoffmann, Hellmut	411		Hornickel, M.....	69	39-48 05
Hoffmann, Hilmar	17			-48 00
Hoffmann, Jörg	29	39-23 51	Hornung, Alfred	93,	39-21 46
.....		-25 95	312, 313	-35 35
Hoffmann, Jürgen.....	30	39-26 80	Horsmann, Gerhard.....	357, 358,	39-33 55
Hoffmann, Lars	358, 361, 363	39-42 92	360, 363	
Hoffmann, Peter	170, 209		Horst, Heribert	333, 334	39-44 50
Hoffmann, Petra	403	39-58 39	Horst, Roland.....	403, 407	39-46 39
Hoffmann, Sabine	30	39-31 52	Horstick, Georg.....	172, 190	
Hoffmann, Sigrid	376	39-23 27	Horstmann, Bernd.....	445, 448	39-34 70
Hoffmann, Sven Olaf.....	164, 166,	17-73 48	Hoss, Egon.....	514	
.....	174, 179, 247	-28 41	Hottenrott, Martin	449	
Hoffmann, Werner.....	37	39-22 34	Hourbette, Patrice	18	
Hofmann von Kap-herr,	175,	17-71 11	Hrabè de Angelis, Jörg	375, 378	39-31 32
Karl Siegfried.....	179, 247		Hradil, Stefan.....	264, 268, 270	39-26 92
Hofmann, Albrecht W.....	20, 448		Hubbert, Magdalena	190	
Hofmann, Katharina.....	112	39-21 77	Huber, Anja.....	403, 407	39-24 48
Hofmann, Ludwig.....	170, 190		Huber, Christoph.....	22, 172,	17-72 81
Hofmann, Manfred.....	176, 190		173, 179, 247	
Hofmeister, Gerd.....	375, 376	39-28 33	Huber, Dieter	86, 464	(072 74)
Hofmeister,	445,	39-43 65		5 08-2 51
Wolfgang.....	446, 447		Huber, Gerhard	90, 93,	39-59 69
Hofstetter, Michael.....	515		385, 387	
Hoh, Sim Bin	465, 467	(072 74)	Huber, Sandra	30	39-32 16
.....		5 08-3 77	Hubert, Frank.....	140, 145	39-27 15
Hohbach, Christof	37		Hübler, Rüdiger	429, 432	39-35 69
Hohenfellner, Katharina	173, 190		Hübner, H.	246	
Hohenfellner, Rudolf... ..	175, 179, 247	17-71 77	Hübner, Helena	268	39-27 98
Hohensee, Alexander.....	177, 190	17-30 40	Hübner, Johannes	250, 253	
Hohmann, Helga	31	39-21 33	Hübner-Hinderling, R.	515	
Holewik, Rochus.....	515		Hueg, J.....	118	39-63 17
Holl, Annette	38		Hülbusch, Bruno C.....	69	16-49 05
Holtappels, Rafaela	169, 190		Hülse, Reinhard	202, 243	
Holtermüller, Karl-Hans.....	202		Hünten, Klaus	170, 209	
Holthues, Heike.....	401, 407	39-53 68	Hüsch, Hanns Dieter	14	
Holtz-Bacha, Christina	270	39-56 35	Hüthig, Alfred.....	14	
Holz, S.	168		Hüttenberger, Angelika	461, 462	(072 74)
Holz-Bacha, Christina	269			5 08-1 04
Holzamer, Karl.....	250, 252		Hüttenberger, Stefan	461	(072 74)
Holzer, Ralf.....	175, 190			5 08-3 32
Hommel, Gerhard	166, 172, 179	17-32 32	Hütteroth, Thomas	202	
Honomichl, Klaus	428, 431	39-31 24	Hüwel, Norbert	176, 190	17-23 94
Hooper, Raymond G.....	470		Hufen, Friedhelm.....	142	39-23 54
Hopf, Christoph.....	165, 175, 183	17-73 74		-30 45
Hopf,	174,	17-25 10	Hufnagel, Erwin.....	248, 251, 252	39-29 74
Hanns Christian	179, 247		Hug, Lotte.....	19	
Hopf, N.	176, 190		Hugo, Roland.....	269, 272	39-26 83
Hopf, T.	246		Huhn, Marianne	386	39-37 88
Hopff, Heinrich	14		Huhn, Peter.....	167, 190	39-41 81

- Hulick, U. 167 39-23 61
- Hultsch, Thomas174, 190
- Humbach, Helmut 313 39-33 93
- Humke, Thorsten.....175, 190
- Hummel, Lutz296, 299 39-38 49
- Humpl, Tilman173, 190
- Hundemer, Hans-Peter174, 190
- Hunold, Angelika360, 363 39-28 86
- Huppert, Bertram375, 376 39-28 39
- Huppmann, Gernot..... 165, 168, 179 39-59 05
- Husmann, Matthias168, 190 17-28 65
- Husmann, Rolf 275 39-27 98
- Hust, Gerhard..... 24, 31 39-21 09
- Huth, Michael385, 389 39-36 20
- Huth, Ralf Günter.....173, 190
- Hutschenreiter, Gerd 202
- Hutzelmann, U. 244
- Huxel, Peter 26 39-35 39
 -21 39
- I**
- Ibe, Michael172, 190
- Ihle, Tobias..... 513
- Ihm, Beth 429 39-52 24
 -53 46
- Iler, Günter 463
- Iller, Günter 463, (0 72 74)
 464, 467 5 08-1 21
- Illgen, S. 176
- Illy, Wilma 296 39-22 60
- Imiela, Hans-Jürgen333, 335 39-22 58
- Ingelfinger, Helmar 145 39-20 41
- Inheteen, Katharina265, 272 39-38 33
- Inthoff, Wilhelm.....385, 387 39-25 81
- Ismail, Hassan175, 190
- Isnard, Mireille.....332, 336 39-33 97
- Issendorff, 17-20 96
 Wolf-Dietrich von175, 183
- Itzel, Peter 148
- Ivancevic, Lazar 203
- Iversen, Stein..... 208
- Ivo, Malte.....139, 145 39-20 12
- J**
- Jacob, Doris 386 39-51 98
- Jacob, Roland.....176, 190
- Jacobi, Günther H. 203
- Jacobi, Ulrike 376 39-34 52
- Jacobs, Heribert..... 27 39-23 45
- Jacobs, Uwe Kai..... 133
- Jacobs-Henkel, Caroline.....464, 467 (0 72 74)
 5 08-3 67
- Jacoby, Wolfgang 445, 447 39-32 23
- Jäckel, Michael 265, 268, 271 39-47 05
- Jäckl, Barbara 296
- Jäger, Peter..... 245
- Jäger, Urte..... 173
- Jaenicke, Ruprecht 23, 91, 93, 39-22 83
 385, 386, 387
- Jähnchen, Eberhard 203
- Jähnchen, Eyke 38
- Jage, Brigitte..... 170, 190
- Jage, Jürgen 170, 179 17-72 73
- Jagiela, Christoph..... 403, 407 39-44 41
- Jagoutz, Emil 448
- Jagtiani, Ursula 376 39-43 53
- Jahn, Bernhard 168, 190
- Jahn, Robert 176, 190
- Jahnel, C. 91
- Jahren-Dechent, Willi..... 168, 184 39-57 93
- Jain, Sanjay..... 143 39-37 59
- Jakob, Gerhard..... 386, 390 39-41 33
- Janik, Dieter..... 15, 93, 98, 39-44 45
 328, 331, 332, 334
- Janik, Ralph 170, 190 17-71 75
- Janke, Wolfhard 392 39-36 41
- Jansen, Carola..... 470
- Jansen, Nils..... 401, 407 39-32 22
- Jantzen, Jan-Peter 208
- Jastrow, Holger 167, 190 39-46 17
- Jebens, Holger 269, 272 39-33 49
- Jeck, Stephan 269, 273 39-32 20
- Jekeli, Lotte 513
- Jellinghaus, Wilfried 203, 246
- Jendrysiak, Udo 172, 190
- Jennewein, Hans-Michael 203
- Jennewein, Peter 386, 390 39-58 20
- Jensen, Hans-Jürgen..... 296, 300 39-44 48
- Jensen, Jesper Feldthusen.... 403, 407 39-23 80
- Jester-Ickas, Martina 461 (0 72 74)
 5 08-1 05
- Jeuck, Raimund 540
- Job, Gudrun 177, 190
- Jochem, Martin 58
- Jochum, Christoph 35, 190 17-32 14
- Jochum, E. 246
- Johannesen, Jes 428, 432 39-29 85
- Johanson, Lars 333, 334 39-27 79
 -34 00
- John, Hans-Dieter 171, 190 17-73 07
- Joisten, Karen 250, 253 39-27 91
- Jonas, Daniel..... 168, 190 17-31 28
- Jonas, Jörg 175, 190
- Jonas, Ulrich..... 402, 407 39-53 95
- Jorzik, Uta 403, 407 39-24 48
- Jost, B. 171

- | | | | | | |
|------------------------------|---------------|----------|------------------------------|---------------|----------|
| Jost, Linde..... | 328, 333, 336 | 39-44 51 | Kamin, Wolfgang..... | 173, 191 | |
| Juchems, Eva..... | 174, 190 | | Kaminsky, Thomas..... | 506 | 39-21 25 |
| Jüngst, Bodo-Knut..... | 165, 173, | 17-73 28 | Kamlah, Ehrhard..... | 131 | |
| | 179, 529 | | Kammer, Michael..... | 538 | |
| Jüngst, Heike..... | 112 | 39-21 77 | Kampf, Karola..... | 25 | 39-29 02 |
| Jürgens, Hans Wilhelm..... | 433 | | Kandler, Otto..... | 444, 446, 447 | 39-27 71 |
| Jung, Detlev..... | 169, 190 | 17-32 02 | Kann, Peter..... | 173, 191 | |
| Jung, Dirk..... | 173, 190 | | Kanter-Nöth, B..... | 176 | |
| Jung, Helmut..... | 203 | | Kany, Roland..... | 122, 124 | 39-27 42 |
| Jung, Joachim..... | 375, 379 | 39-28 28 | Kanzler, Stephan..... | 172, 191 | |
| Jung, Karsten..... | 402, 407 | 39-25 78 | Kapanen, Tuija..... | 316 | |
| Jung, Klaus..... | 54, 179, | 39-35 87 | Kapfer, Matthias..... | 375 | 39-46 57 |
| | 527, 537 | | Kappel, Kai..... | 328, 333, 336 | 39-28 95 |
| Jung, M..... | 244 | | Kappey, Fritz..... | 203 | |
| Jung, Maritta..... | 243 | | Kappler, Isabel..... | 538 | |
| Jung, Michael..... | 515 | | Karbowski, Alfred..... | 175, 183 | 17-73 75 |
| Jung, Natascha..... | 375, 379 | 39-43 56 | Kargl, Herbert..... | 138, 142 | 39-27 34 |
| Jung, S..... | 168 | 17-32 25 | Kaspar-König, Walter..... | 175, 191 | 17-23 88 |
| Jung-Hofmann, Christina..... | 296, 299 | 39-47 53 | Kasper, Andreas..... | 403, 407 | 39-41 20 |
| Junge, Christian..... | 20 | | Kauczor, Hans-Ulrich..... | 171, 191 | |
| Junginger, Theodor..... | 174, 179, 247 | 17-72 91 | Kaufhold, Anne..... | 254 | |
| Jungmann, Dominique..... | 429, 432 | 39-43 54 | Kaufmann, Achim..... | 515 | |
| Junker, Klaus..... | 328, 329, | 39-22 20 | Kaufmann, Gisela..... | 297 | 39-38 16 |
| | 332, 335 | | Kaufmann, H..... | 22, 244 | |
| Juris, Michael..... | 269, 273 | 39-26 22 | Kaufmann, Heinz..... | 26 | 17-27 42 |
| | | -51 23 | Kaufmann, Ludwig..... | 29 | 39-23 07 |
| Just, Michael..... | 208 | | Kaufmann, Thomas..... | 170, 191 | |
| K | | | | | |
| Kabuß, Eva-Maria..... | 386, 390 | 39-53 69 | Kaul, Markus..... | 168, 191 | 17-31 44 |
| Kadereit, Joachim W..... | 428, 430 | 39-37 55 | Kaul-von Bohr, Angelika..... | 296 | 39-47 55 |
| Kämmerer, Hermann..... | 404 | | Kaupe, Guido..... | 145 | 39-20 86 |
| Kämmerer, Stefan..... | 386, 390 | 39-36 48 | Kaymer, Markus..... | 429, 432 | 39-58 44 |
| Kafai, Fatemeh..... | 526 | 39-35 13 | Kayser, Friedrich..... | 386, 390 | 39-42 45 |
| Kafitz, Dieter..... | 53, 83, | 39-21 73 | Kayser, Martina..... | 138, 145 | 39-20 78 |
| | 93, 296, 297 | -22 60 | Keber, Wolfgang..... | 34 | 17-32 50 |
| Kahaly, George..... | 172, 182 | 17-68 46 | Keesmann, Ingo..... | 444, 445, 447 | 39-27 21 |
| Kaina, Bernd..... | 170, 179 | 17-32 46 | Keil, Elke..... | 515 | |
| | | -43 81 | Keil, Kerstin..... | 140, 145 | 39-47 06 |
| Kaiser, Anne..... | 45 | | Keim, Christopher..... | 148 | |
| Kaiser, Eberhard..... | 203 | | Keller, A..... | 175 | |
| Kaiser, Hans-Jürgen..... | 513 | | Keller, Henning..... | 428, 432 | 39-55 74 |
| Kaiser, Karl-Heinz..... | 386, 390 | 39-58 71 | Keller, Horst..... | 402, 407 | 39-52 35 |
| Kaiser, T..... | 174, 190 | | Kellerwessel, Detlev..... | 401, 408 | 39-34 41 |
| Kalb, Klaus Gero..... | 118, 119, 379 | 39-63 33 | Kelletat, Andreas F..... | 461, | (072 74) |
| Kalkhof-Rose, Walter..... | 14 | | | 464, 465 | 508-3 24 |
| Kallen, Karl-Josef..... | 172, 190 | | Kellner, Roland..... | 168, 184 | 39-58 95 |
| Kaller, Paul..... | 143, 539 | 39-21 35 | Kemkes-Grottenthaler, | | 39-41 15 |
| Kalpapidou, Anastasia..... | 465, 467 | (072 74) | Ariane..... | 429, 432 | |
| | | 508-116 | Kemmeter, Barbara..... | 403 | 39-57 06 |
| Kaltenborn, Harald..... | 171, 190 | | Kempf, Peter..... | 203, 245 | |
| Kaltwasser, Uta..... | 515 | | Kempski, Oliver..... | 176, 179 | 17-23 73 |
| Kamiar-Gilani, Roja..... | 171, 191 | | Kenst, Jürgen..... | 130 | 39-26 02 |
| | | | Kentner, Rainer..... | 170, 191 | |
| | | | Kepplinger, | | 39-25 94 |
| | | | Hans Mathias..... | 17, 269, 270 | |

Kern, Hildegard.....	30	39-46 48	Klaer, Wendelin	15, 446, 447	39-27 73
Kern, Martin.....	172, 191, 244		Klages, Gerhard.....	385, 387	
Kern, Thomas.....	170, 191		Klages, Ulrich.....	177, 191	17-30 40
Kern-Martin, R.....	269	39-38 11	Klais	539	
Kerscher, Karl-Ludwig.....	470		Klapp, F.	246	
Kersjes, Wilhelm.....	171, 191		Klatt, Robert	30	39-26 20
Kersting, Friedrich	208, 243		Klawe, Christoph	174, 191	
Kerz, Helmut.....	512	39-36 11	Kleemann, Peter-Paul	170, 182	17-71 68
Kerz, Thomas.....	170, 191			-71 76
Kessel, Gerhard.....	176, 191		Klehn, Gerlinde	244	
Kesseler-Scheler, Stefanie ...	174, 191		Kleiber, Wolfgang.....	19, 296, 298	39-26 11
Kesselmeier, Jürgen.....	91, 93, 434		Klein, Anke.....	403, 408	39-58 35
Kessler, Markus.....	175, 191		Klein, Christoph.....	171, 191	
Kessler, Rita	28	39-37 49	Klein, H. H.....	242	
Kestner, Uta	429	39-58 43	Klein, Horst	29	39-41 31
Kettenbach, Karl	138	39-23 42	Klein, Jochen	169, 183	17-43 93
Ketter, Renate.....	122	39-43 00	Klein, Karl-Heinz	29	39-26 21
Ketterer, Ronja.....	83		Klein, Klaus.....	512	39-36 11
Ketterl, Werner.....	179	17-72 46	Klein, M.	174	17-71 54
Keupp, Lutz	147		Klein, Markus	268, 273	39-47 88
Khaledpour, Cyrus	167, 191	39-31 39	Klein, Paul	179	
Kiefer, Bernd.....	294, 297, 299	39-38 18	Klein, Rainer.....	28	39-26 32
Kiefer, Hermann.....	71		Klein, Stephanie.....	123, 124	39-27 43
Kiefer, Markus	515		Kleinert, Hartmut.....	169, 191	17-32 45
Kiefer, Ursula.....	462, 464	(072 74)		-68 36
.....		5 08-3 63	Kleinheisterkamp, Ursula....	170, 191	17-25 73
Kiefer, Werner.....	403, 408	39-30 61	Kleinhenn, Thomas.....	401, 408	39-53 31
Kiel, Gertrud	401, 408	39-22 84	Kleinknecht, Konrad	94, 385, 387	39-28 93
Kienast, Klaus Heinz.....	173, 191		Kleinmann, Louis Theodor.....	14	
Kieninger-Baum,			Klemm, Alfred.....	20, 411	
Dorothee.....	173, 191		Klemm, Helmut	39	39-49 10
Kiesel, Sabine	170, 191		Klemm, Michael (FB 17)	379	
Kilbinger, Heinz.....	164, 165,	17-73 79	Klemm, Michael (FB 18)	386, 390	39-36 55
.....	169, 179, 401		Klenk, Hans	14	
Kilian-Momm, Agathe	148		Klenk, Marion.....	296, 299	39-55 12
Kim, Dong-Uk	112	39-47 45	Klepsch, Matthias	175, 191	
Kimmes, F.....	446	39-43 31	Kligerman, Eric	312, 315	39-27 64
Kind, Christoph.....	145	39-37 62	Klimek, Ludger.....	176, 191	
Kindgen-Bauer, Elke	141	39-30 44	Klingel, Reinhard.....	172, 183	
Kiral, Filiz.....	333, 337	39-27 79	Klingenberg, Bernd.....	426, 427	39-28 73
Kiraly, Donald.....	464, 467	(072 74)	428, 432	
.....		5 08-2 41	Klingler, Michael	445, 448	39-34 70
Kirchhoff, Ulrike.....	140, 145	39-47 07	Klingler, Thomas	174, 191	
Kirchmayer, Petra	268	39-31 23	Klippel, Karl-Friedrich	203	
Kirchner, Rainer	243, 244		Klitzing, Regine von	403, 408	39-42 12
Kirkpatrick,		17-73 01	Klock, Gerd	403, 408	39-53 52
Charles James	171, 179		Klopffer, Walter	411	
Kirsch, Berthold.....	175, 191		Klomfaß, Stefan	145	39-32 33
Kirsch, Delia	175, 191		Kloos, Ferdinand	35	17-71 93
Kirsch, Stefan.....	403, 408	39-41 99	Klos, Gerd	32	39-23 90
Kirschner, Peter.....	203		Klotz, Christian.....	83, 296, 299	39-47 53
Kirschnitzki, E.	169		Kluppelberg, Claudia	375, 377	39-33 32
Kirste, Rudolf.....	402, 403, 404	39-26 06	Kluge, Thomas	386, 390	39-36 35
Kittler, Hedda.....	249	39-29 17	Klugius, Norbert	28	17-33 17

Kluth, Brigitte	177		
Knab, E.	537		
Knapp, Andreas	269, 270	39-31	03
Knappmann, Jürgen	529		
Knapstein, Paul-Georg	21,	17-73	10
.....	176, 179		
Knauer, Wolfram	515		
Knick, Bernhard	203		
Knobloch, Stefan	121, 123	39-27	43
Knoche, Maren	403, 408	39-31	37
Knoche-Wendel, Elfriede	506	39-21	27
Knöck, Albert	27	39-41	42
Knoke, Holger	443, 445, 447	39-37	71
Knoll, Wolfgang	21, 90, 392	39-30	67
Knolle, Percy	172, 191		
Knoob, Peter Heinrich	26		
Knop, Jürgen	90, 173,	17-71	12
.....	179, 247		
Knorre, Iris	267, 269	39-24	43
.....		-33	73
Knorst, Marli Maria	173, 191		
Knoth, Joachim	142	39-24	13
Knoth-Weiler, Claudia	26	39-22	03
Knuf, Markus	173, 191		
Knussmann, D.	175	17-27	48
Knuth, Alexander	92, 203		
Kob, Walter	385, 389	39-36	41
Kobro, Georg	465, 467	(072 74)	
.....		5 08-3	64
Kobus, Andrea	249	39-29	73
Koch Osb, Liobgid	515		
Koch, Anja	170, 191		
Koch, B.	242		
Koch, Christine	145	39-54	42
Koch, Hans-Jörg	148		
Koch, Jan Oliver	169, 191		
Koch, K.	88	39-26	44
Koch, Michael	515		
Koch, Tobias	515		
Koch-Brandt, Claudia	403, 404	39-38	30
Köberle, Barbara	332, 337	39-47	56
Köbler, Andrea	170, 191		
Koebner, Thomas	93, 297, 298	39-38	17
Köhler, Jürgen	174, 191		
Köllermann, Manfred	203		
Koelsch, Bernhard	172, 191		
König, Benno	200		
König, Dieter	446, 447	39-44	92
König, Markus	118, 119	39-63	07
König, Rainer	145	39-20	52
Königstein, R.	246		
Köpke, Lutz	94, 385, 388	39-28	94
Koepsel, Jürgen	312, 315	39-27	64
.....		-32	30
Körber, A.	169	17-32	29
Körner, Jürgen	94, 385, 388	39-32	76
Köster, Cornelia	112	39-31	89
Kohl, Beate	403, 408	39-34	08
Kohl, Hanne	254		
Kohl, Karl-Heinz	265, 268, 270	39-27	98
Kohl, Klaus	28	39-41	11
Kohler, Birgit	176, 191		
Kohler, Dirk	34	17-35	99
Kohlmann, Carl-Walter	269, 271	39-24	84
Kohlmayer, Rainer	462, 463,		
.....	464, 466		
Kohlschmidt, Nicolai	171, 191		
Kohz, S.	360	39-33	92
Kokich, Jan	515		
Kolb, Johanna	21	17-31	68
Kolb, Ute	403, 408	39-41	54
Kolbe, Karin	173, 191	17-27	12
Kolbenschlag, Christian	173, 191		
Kolesch, Doris	297, 300	39-37	83
Koll-Brehm, Susanne	515		
Koller, Siegfried	179		
Kolling-Pfeil, Jeanne	176, 191		
Kollmannsperger, Martina	145	39-30	31
Kolshorn, Heinz	402, 408	39-43	81
Koltai, Johannes Ladislaus	203		
Konder, Peter Paul	15, 375, 377	39-28	30
Koneffke, Ulrich	515		
Konerding, Moritz A.	167, 179	39-25	49
Konietzko, Johannes ...	165, 169, 179	17-32	33
Kont, Mehmet Sait	470		
Konzen, Horst	54, 138	39-25	60
.....		-34	31
Kopf, Irmgard	461		
Kopp, Helmut	172, 191		
Kopper	242		
Kopper, Joachim	15, 250, 252	39-27	90
Kopper-Reifenberg,	254		
Koppitz, Hans-Joachim	361, 362		
Korbl, Michael	529		
Korn, Hermann	32	39-58	84
Korn, Ralf	375, 378	39-36	02
Kornrumpf, Hans-Jürgen	333, 337		
Kossler, Matthias	254	39-42	19
Kost, Jürgen	296, 298	39-47	49
Kosuch, Joachim	539		
Kottmann, Alois	515		
Kottsieper, Frank	172, 191		
Kotzian, Gisela	35	17-72	09
.....		-29	36
Kraemer, Christiane	429, 432	39-57	48
Krämer, D.	169		
Krämer, Guido	402, 408	39-44	41

Krämer, Irene	35	17-72 09	Krick, Roland	254	
.....		-29 36	Krick, Ulrike	28	39-33 44
Krämer, Martine	18		Krieg, Horst	208	
Krämer, Peter	403, 408	39-43 13	Krischek, Oliver	175, 192	
Krämer, U.	170	17-71 17	Kristmannson, G.	464	
Krämer, Werner	124		Kritsotakis, Konstantin	449	39-28 44
Krämer, Wolfgang	173, 403, 408	39-52 55	Křfz, Jaroslav	332, 337	39-28 07
Krämer, Wolfram	191			-49 89
Kräbig, Hans Christoph	269, 273	39-30 95	Kröhler, Bettina	164	
Kraft, Alfons	19, 142	39-22 10	Kröll, Heinz	332, 334	
Kraft, Joachim	90, 177,	39-26 54	Krömeke, Marianne	268	39-25 68
.....	178, 179			-24 44
Krahn, Volker	167, 191	39-22 40	Kröner, Alfred	445, 447	39-21 63
Kramer, Ulrike	142	39-23 54	Krönig, Bernd	203	
Kramer, Ursula	361, 363	39-21 83	Krohne, Heinz Walter ..	266, 269, 270	39-25 99
Krams, Peter	513		Kroker, Eduard	254	
Kratz, Jens Volker	400, 402, 404	39-57 04	Kroll, Ekkehard	375, 379	39-23 39
Kratz, Karl-Ludwig	402, 405	39-58 92	Krollmann, Claudia	26	39-21 39
Kratz, Thomas	118, 119	39-63 29		-35 39
Krauch, Carl Heinrich	411		Krombach, Gabriela	512, 514	
Kraus, Werner	208		Kron, Friedrich Wilhelm	15, 53,	39-21 43
Krause, Cora	403, 408	39-46 39	249, 251, 252	
Krause, Dieter	392		Kron, Jürgen	297, 299	39-52 28
Krause, Marc	175, 192		Kron, Maria	254	
Krause, Ulrike	428, 432	39-41 47	Kropfisch, Lorenz	465, 467	(0 72 74)
Krauter, Edmund	449			5 08-1 18
Krauthauser, Helmut	174, 192		Kropp, Manfred	99, 333, 334	39-41 85
Krebs, Rainer	53		Kroppenberg, Inge	146	39-30 57
Krebs, Rolf	203		Krost, B.	172	17-71 67
Krebs, Wolfgang	254		Krüger, Antje	375, 379	39-36 06
Kreck, Matthias	375, 377	39-28 32	Krüger, Frank	461, 467	(0 72 74)
Kreidel, H. J.	386, 390	39-33 08		5 08-1 48
Kreiling, Jens-Peter	145	39-20 62	Krüger, Gerd	243	
Kreiner, Armin	122, 123	39-26 01	Krüger, Hanfried	133	
Kreis, Marianne	505	39-21 22	Krüger, Henriette	25	39-41 28
Kreiskott, Horst	433		Krüger, R.	243, 244	
Kreiter, H.	22, 242		Krüger-Jung, I.	242	
Kreitner, Karl-Friedrich	171, 192	17-67 83	Krümpelmann, Justus	142	39-25 58
Krell, Ulrike	361	39-41 71	Krug, Peter	254	
.....		-22 59	Krull, Wilhelm	56	
Kremer, Gerhard Joseph	203		Krummacher,		39-27 55
Kremer, Kurt	21	39-56 57	Hans-Henrik	296, 298	
Krempel, Friedrich	30	39-25 22	Krummenauer, Frank	172, 192	
Krenn, Hilmar	446, 448	39-27 72	Ksenofontov, Vadim	401, 408	39-38 99
Krenzer, Udo	429, 432	39-31 79	Kubin, Ingrid	138, 142	39-41 91
Kreth, Rüdiger	443, 444,	39-44 94	Kuch, Iris	361	39-42 92
.....	446, 448		Kuchenbauer, Stephanie	146	39-37 51
Kretschmer, Dieter	37		Kuckartz, A.	246	
Kretschmer, Ingo	254		Küchle, Raphael	175, 192	
Kretzschmar, Martin	55, 385, 388	39-24 65	Küfner, C.	171	17-28 01
Kreuscher, Hermann	203		Kühnreich, Guido	31	39-23 52
Kreuzburg, Nadia	445	39-44 97	Küllmer, Klaus	175, 192	
Kreye, Godehard	403, 408	39-57 36	Kümmel, Werner F.	165, 169, 179	17-73 55
Krichbaum, Wolfgang	30	39-26 57	Kümmerle, Fritz	179	17-29 92

Kümmer, Christa	26	39-21 39	Kußmaul, Paul	464,	(072 74)
.....		-35 39	465, 468	5 08-1 37
Kümmer, Ernst	28	39-41 38	Kutzer, Michael	169, 192	17-32 34
Künstler, I.	176		Kutzner, Joachim	166, 171, 179	17-71 25
Künzel, Ingrid	36	39-55 51			
Küppers, Gudrun	173, 192		L		
Kürschner, Martin	515		Lachtermann, Ella	528, 529	39-35 31
Kürten, Monika	443	39-28 55	Lager, Yvonne	403, 408	39-29 71
Küster, Dieter	312, 315	39-27 68	Lahmar, Hatem	333, 336	39-38 80
Küstner, Ernst	173, 192		Lakatos, Andrea	173, 177, 192	
Küstner, Eva	173, 192		Lakatos, Karoly	192	
Küther, Jörg	401, 408	39-46 98	Lamb, Rita	30	39-31 53
Kuffner, Hans-Dieter	177, 192	17-30 82	Lamers, Bernhard	55	
Kugelmann, Dieter	143	39-34 57	Lamp, Erich	269, 273	39-57 63
Kuhl, B.	138	39-30 25	Lampante	22	
Kuhl, Wolfgang	203		Lampante, L.	244	
Kuhn, Roland	428, 432	39-41 49	Lampert, Günther	310, 311,	39-21 45
Kuip, Heiko v. d.	173, 192		313, 315	-34 77
Kukies, J.	140		Lamping, Dieter	93, 97, 293,	39-25 43
Kullmann, E.	172	17-72 51	296, 297, 298	
Kumpf, Joachim	403, 408	39-44 43	Landwehrmann, Friedrich	268, 270	39-25 68
Kunczik, Michael	269, 270	39-52 64	Lang, Elke	167, 184	39-57 88
Kunkel, Martin	177, 192		Lang, Klaus	203	
Kunt, Thomas	173, 192		Lang, Werner	167, 192	39-57 78
Kuntz, Michael	296, 300		Langendorf, Heinz	179	
Kuntze, Gerhard	254		Langer, Karl Heinz	203	
Kunz, Andreas	18		Langetepe, Sigrun	112	39-31 89
Kunz, Horst	90, 402, 404	39-23 34	Langguth, Gerd	55	
Kunz, Ilonka	31	39-30 97	Langreder, Wilhelm	203	
Kunz, Maria	35	17-73 21	Lanz, Egon	203	
Kunz, Roswitha	34	17-72 21	Latorre, Frederico	170, 192	
.....		-25 05	Latz, Martin	36, 428, 432	39-44 84
Kunz, Sylvia	429, 432	39-57 48	Laubert, Anne	170, 192	
Kunze, Roland	254		Laubinger, Hans-Werner	142	39-59 42
Kupfer, Peter	465, 468	(072 74)	Lauenroth, Karin	251	39-29 18
.....		5 08-3 77	Lauer, Heidrun	31	39-33 61
Kupferwasser, Leon Iri	172, 192		Laufs, B.	242	
Kupper, Hubert	361, 365	39-51 42	Lautemann, Clemens	376, 377	39-33 34
Kupsch-Losereit, Sigrid	464,	(072 74)	Lauter, Robert	375, 379	39-28 28
.....	465, 468	5 08-1 37	Lauterbach, Arnulf	402, 408	39-44 32
Kurock, Werner	175, 183	17-71 13	Lauth, Hans-Joachim	268, 273	39-55 72
Kuroczynski,		17-23 88	Lauth, Werner	386, 390	39-58 06
Włodzimierz	175, 192		Laux, Gudrun	141	39-24 92
Kurz, Gebhard	70, 327,	39-27 86	Laux, Uwe	131, 132	39-24 79
.....	332, 336		Laven, Hannes	430	
Kurz, Gisela	172, 192		Lawer, Günter	37	
Kurz, Sabine	169, 192		Lawson, Alexander Johnston	411	
Kurz-Gieseler, Stephan	275		Leber, Fritz	386, 390	39-36 57
Kurzik-Dumke, Ursula	429, 431	39-52 23	Lecher, Bernd	167, 192	39-52 03
Kurzke, Hermann	96, 97,	39-41 82	Legler, Bärbel	400	39-22 73
.....	296, 298, 299			-53 50
Kurzok-Quandel, Sabine	31	39-24 87	Lehlbach, Julius	14	
Kusche, Norbert	175, 192		Lehmann, Gudrun	121	39-22 15

Lehmann, H.-T.....	93	
Lehmann, Karl.....	124	
Lehmann, Reinhard G.....	132	39-32 84
Lehmann, W. D.....	244	
Lehmle-Schumacher, Isa.....	360, 361	39-26 67
Lehnen, Bernd Rainer.....	400, 408	39-26 10
Lehr, Birgit.....	403, 408	39-29 69
Lehr, Gabriele.....	401	39-29 90
Lehr, Martina.....	24	39-48 04
Leibundgut-Maye, Annalis.....	99, 332, 334	39-27 54
Leicher-Düber, Annegret.....	192	
Leinböck, Bernd.....	386, 390	39-36 35
Leinen, Felix.....	375, 379	39-33 38
Leiner, Martin.....	131, 132	39-34 74
Leinwohl, Ellen Sue.....	112	39-21 77
Leißner, Joachim.....	175, 192	
Leist, Astrid.....	401, 408	39-44 17
Leithoff, Horst.....	179	
Lemm, Karla.....	312	39-33 67
Lemmel, Ernst Martin.....	203	
Lemster, Thomas.....	403, 408	39-43 35
Lenel, Hans Otto.....	19, 142	39-31 72
Lenhart, Christian.....	255	
Lenner, Volker.....	203	
Lennert, Gernot.....	275	39-27 28
Lensch, Eckart.....	165, 174, 192	17-22 22
Lenz, Jürgen.....	203, 243	
Lenz, Klaus.....	403, 408	39-58 37
Lenz, Peter.....	465, 468	(072 74)
.....		5 08-3 64
Lenz, W.....	243, 244	
Leon, Francisco de.....	243, 244	
Leßmöllmann, H.....	428	39-28 79
Letzelter, Helga.....	527, 537	39-35 15
Letzelter, Manfred.....	527	39-35 03
Letzner, Volker.....	140, 146	39-55 95
Leuck, Michael.....	402, 408	39-23 64
Levy, Hans.....	514	
Lewinski, Claudia von.....	515	
Lewinski, Silke von.....	148	
Ley, Klaus.....	326, 328, 332, 334	39-29 86
.....		-22 49
Ley, Richard.....	386, 390	39-28 91
Leyser, Karl-Heinz.....	170, 192	17-27 45
Lhotzky, Hannelore.....	402	39-23 55
.....		-58 73
Lhotzky, U.....	176	
Li, Ping.....	316	
Licht, Wolfgang.....	428, 432	39-26 26
Lichtenthal, Albrecht.....	428, 432	39-24 96
Lichtwald, Klaus.....	173, 192	17-72 68
Lieb, Wolfgang.....	208	
Liebrich, Andreas.....	172, 192	
Liegerer, Andreas.....	255	
Liell, Stephanie.....	505	39-29 04
Ließern, Roswitha.....	170, 192	
Lilienthal, Georg.....	169, 183	17-71 92
Limboung, Peter.....	203, 246	
Lindeman, Vivien.....	176, 192	
Linder, Karl Peter.....	463, 464, 465	(072 74)
.....		5 08-3 45
Lindert, Erik Jan van.....	176	
Lindner, Inge.....	266, 269, 273	39-41 45
Ling, Michael A.....	146	39-20 21
Ling, Peter-Anton.....	515	
Lingenfelder, Stephanie.....	177, 192	
Link, Rudolf.....	275	
Linke, Frank.....	175, 192	17-68 64
Linke, Horst.....	204	
Linn, Jürgen.....	175, 192	
Lipp, Markus.....	170, 183	17-71 76
Lippert, Karl-Ludwig.....	177, 192	17-24 49
Lippold, Beatrice.....	177, 192	
Lippold, Rainer.....	172, 192	17-71 43
Lipps, Beate.....	209	39-52 90
Liptay, Wolfgang.....	402, 404	39-27 07
Lo Sardo, G.....	247	
Loch, Ernst-Gerhard.....	204	
Lochmann, Martin.....	526, 529, 538	39-35 05
Lochner, L.....	244	
Löffelholz, Konrad.....	169, 180	17-32 60
.....		-31 71
Löffler, Adam W.....	506	39-21 28
Löffler, Thomas.....	429, 432	39-53 43
Löhr, Hanns.....	172, 183	
Löhr, Jost.....	204	
Löllgen, Herbert.....	204	
Lönarz, A.....	386	39-36 96
Lörch, Bernhard.....	174, 192	17-21 46
Lörincz, Peter.....	505, 506	39-21 23
Lösch, Doris.....	358, 361, 363	39-34 68
Löw, Jürgen.....	25, 37	39-23 05
Löw, Roland.....	171, 192	
Lofink, Harald.....	265, 266, 268, 273	39-47 92
Lohmann, Volker.....	169, 192	
Lohmeier, Edda.....	28	39-54 82
Lohse, Ansgar.....	172, 184	
Lommel, Hilde M.....	316	
Loos, Michael.....	24, 165, 168, 180	39-21 01
Loos-Wildenauer, Martina.....	403, 408	39-31 48
Lorenz, Joachim.....	208	
Lorenz, Rudolf.....	131	
Lorenz, Volkhard.....	148	
Loritz, Karl-Georg.....	142	39-22 10

Lorösch, Dietmar	32	39-21 42	Madler, C.	242	
Loth, Rainer	204		Mächtle, Peter	403, 408	39-34 39
Lott, Carsten	170, 192		Maelicke, Alfred	167, 180	39-59 11
Lotz, Johannes	173, 192			-59 12
Lowack, Klaus	403, 408	39-31 49	Märker, Christian	428, 432	39-46 53
Lowitzsch, Klaus	204, 244		Märker-Hermann,		
Lubbers, Klaus	313	39-21 45	Elisabeth	172, 183	
.....		-34 04	Maeurer, Markus	168, 193	17-31 44
Lucius, Wulf D. von	58		Mäusle, E.	246, 247	
Luckenbach, Reiner	411		Magerl, Walter	167, 193	39-52 18
Luckhaupt-Koch,			Magin, Dieter	507	39-21 31
Kornelia	170, 192		Mahling,	96, 99,	39-22 59
Ludwig, Bernd	208		Christoph-Hellmut	358, 359,	
Ludwig, Marlene	312	39-27 65	361, 362	
Ludwig, Stefan	402, 408	39-44 31	Mahlke, Martina	176, 193	
Ludwig-Mertin, Ursula	390	39-51 93	Maidhof, Armin	168, 193	39-52 27
Ludwig-Schäfer, Karsten	540		Maier, Brita	251	39-59 94
Lück, Wolfgang	375, 377	39-33 37	Maier, Martin	118, 119	39-63 36
Lücke, Hartmut	446, 448	39-21 37	Maier, Roland	248, 251, 253	39-29 17
Lücke, Jörg	86, 139, 142	39-33 75	Maier, Rosemarie	268	39-26 92
Lüddens, Hartmut	174, 180	17-33 22	Maier, Rüdiger	177, 184	
Lüdecke-Plümer, Sigrid	144	39-20 91	Maier, Wolfgang	174	
Lüder, Günther	174, 192		Makarczyk-Schuster, Ewa	332	39-28 07
Lüderwald, Ingo	411		Makowiecki, Ingrid	164, 168	17-73 42
Lühr, T.	175, 193		Makowka, Dieter	28	39-28 03
Lühns, Gerold	389	39-58 02	Makowski, Thomas	172, 193	
Lüpnitz, Dieter	426, 427,	39-26 27	Maldaner, M.	118	39-63 18
.....	428, 431		Malkmus, Heide Lore	515	
Lüst, Reimar	52		Mallot, Gerhard	386, 390	39-58 02
Luetjens, C. Mark	428, 432	39-46 53	Malpeli-Grün, Maria-Grazia	112	39-47 45
Lüttecke-Sennert, Gisela	360	39-26 67	Malsch-Mihm, Brigitte	26	39-21 39
Lützenkirchen, Klaus	402, 405	39-53 13		-35 39
Luft, Willi	37		Mandler, Lutz	515	
Luitz, Steffen	386, 390	39-36 57	Mandrella, Eckhard	275	39-56 41
Luka-Krausgrill, Ursula	269, 271	39-37 07	Mangels, Anja	464, 468	
Lungu, Theodora	515		Mangold, Walter	507	39-21 30
Lustig, Wolfgang	327, 332, 336	39-24 32	Mann, Bernd	175, 193	
Luthardt, Theodor	246		Mann, Klaus	174, 193	17-35 96
Lutterbach, Ralf	403, 408	39-41 16	Mann, Simona	178, 193	
Lutz, Martin-Arnold	365		Mann, Wolf	176, 180, 247	17-73 60
Lux, Markus	38		Mannhardt-Laakmann,		
			Wilma	173, 193	
			Mantzke, Ursula	170, 193	
			Mappes, Gerhart	204	
			Maqsud, Nik Mohammed	446, 448	39-28 98
			Marel, Klaus	265, 268, 273	39-24 41
			Marg, Nils	193	
			Marhöfer, Dieter	34	17-71 65
			Maric-Oehler, Walburga	170, 209	
			Marin y Presno, Arcali-Rosa	470	
			Markiefka, U.	177, 193	
			Markl, Jürgen	90, 426,	39-23 14
			427, 428, 430	
			Markwick, Virginia	538	

M

Maas, Birgit	35	17-44 63
Maas, Frank	386, 390	39-58 07
Maass, Fritz	131	
Macchiella, Doris	176, 193	
Machemer, Sabine	21	17-27 74
Macher, Edwin	37	39-24 25
Machmerth, R.	168, 193	
Madani, Muna	176, 193	
Madel, Waldemar	434	
Madjidi, Abbas	182	

Marschall, Susanne	297, 299	39-38 18	Mc Tague, Claire	464, 468	
Marschalleck, Björn	36	39-46 08	McKenney, Thomas	361, 363	39-51 42
Martau, Thomas	428, 433	39-42 82		-47 15
Martens, Jochen	55, 428, 430	39-26 75	Mehlhart, Ulrich	516	
Martens, Sigrid	33	17-29 69	Meichel, Johann	332, 335	39-21 99
Martin, Christoph	118, 119	39-63 16	Meier, Claudia	328, 329,	39-38 75
Martin, Mike	269, 273	39-46 20	333, 335	
Martini, Mario	146	39-20 65	Meier, Hedwig	297, 300	
Marwehe, Frauke	265, 268, 273		Meier, Herbert	90, 402, 404	39-26 05
Marx, Ernst	14		Meigel, Hans-Peter	38	
Marx, Gebhard	386, 390	39-51 52	Meimberg, Rudolf	142	39-25 54
Marx, Heinz	180		Meinardus, Claudia	516	
Marx, Klaus	513		Meinekat, H.	138	39-34 54
Marz, Bernd	25	39-41 28	Meinen, Klaus	204	
de Mas, R.	244		Meinert, Rolf	172, 193	
Maskala, Maria	332, 336	39-49 89	Meinig, Günter	204	
Maskos, Michael	402, 405	39-41 90	Meisel, Werner	410	39-32 82
Matheus, Michael	19, 361, 362	39-22 65	Meisinger, Sylvia	250	39-54 03
Mathiasch, Bernd	401, 408	39-58 85	Melchior, Ralph Jochen	173, 193	
Mathies, Sabine	19		Melchior, Sebastian	175, 193	
Mathy, Helmut	14, 22, 364	39-44 58	Mellinghaus-Dowidat, Ursula	470	
Mathy, Marcel	269, 273	39-22 44	Melville, Ralph	18	
Matschiner, Ralf	403, 408		Melzer-Voigt, Katrin	331	39-22 49
Mattenklott, Axel	269, 271	39-28 88	Mengden,		
Matter-Seibel, Sabina	464, 468		Hans-Jürgen von	204, 245	
Matuschek, Herbert	327, 332, 336	39-51 09	Menge, Peter	176, 193	
.....		-49 89	Mengel, Karl-Eugen	173, 193	
Matuschek-Gundermann,		(072 74)	Mengel, Rudolf	411	
Johanna	36, 461	5 08-1 03	Menger, Hartmut	173, 193	
Matzker, Joseph	204		Menger, Wolfgang	204	
Mauer, Dietmar	170, 193	17-73 66	Menke, Henrik	208	
Maul, Bärbel	255	39-29 73	Menke, Thomas	146	39-22 78
Maur, Rosemarie	515		Menke, Wolfgang	208	
Maurer, Andreas	403, 408	39-37 09	Mennekes, Friedhelm	507	39-21 82
Maurer, Gabriele	361	39-22 59	Mennemeier,		39-51 44
Maurer, Gerd	146	39-20 18	Franz Norbert	297, 298	
Maurer, Jan	165, 176, 184		Menninger, Marion	426, 427	39-28 00
Maus, Eveline	29	39-34 73	Menz, Astrid	328, 333, 336	39-27 79
Maxrath, Diethelm	529		Menzel, Josef Joachim	18, 55,	39-24 33
May, Georg	123		360, 362	
May, Gerhard	18, 83, 131	39-23 49	Menzel, Karola	428, 433	39-42 96
Mayer, Anna	169, 193		Menzel, Klaus	505, 506	39-21 26
Mayer, Dieter	296, 300	39-21 73	Menzel, Mechtilde	36	17-30 06
Mayer, Eckhard	175, 193	17-68 94	Menzel, T.	172, 193	
Mayer, Elisabeth	130	39-22 17	Menzer, Franz	528, 537	39-35 82
.....		-41 84	Merchel, Joachim	449	39-24 31
Mayer, Gerhart	465		Mergen, Armand	142	
Mayer, Günter	89, 131	39-25 45	Mergner, Johannes	297, 300	
Mayer, K.	139	39-20 26	Merkel, Harald	386	39-58 12
Mayer, Lothar	515		Merkel, Walter	389	39-58 12
Mayer, Magdalen	464, 468	(072 74)	Merkel, Wolfgang	267, 270	39-31 42
.....		5 08-2 34	Merl, Brigitte	169	17-73 56
Mayer-Popken, Ottfried	169, 193	17-31 19	Merle, Klaus	118, 388	39-63 01
Mayet, Werner	172, 183	17-40 18	Merschbächer, G.	246	

Mertz, Dieter.....	445, 448	39-28 57	Moeller, Bernhard.....	175, 193	17-68 97
Merz, Eberhard.....	176, 182		Möllers, Sabine.....	333, 338	39-43 98
Messing, Manfred.....	526, 527	39-35 04	Möllers, Ulrike.....	173, 193	
Metoui, Michel.....	313, 315		Mönk, Stefan.....	170, 193	17-29 58
Metz, Jost.....	245		Mörbel, Brigitte.....	296	39-26 15
Metzger, Jochen.....	540		Mörschel, Matthias.....	165, 175, 193	
Metzger, Ortrud.....	177		Moersig, Wolfgang.....	175, 193	17-29 11
Metzmann, Ute.....	171, 193		Moewes, Sandra.....	446	39-21 54
Meueler, Erhard.....	249, 251, 252	39-32 45	Mohr, Elisabeth.....	31	39-23 12
Meurer, Andrea.....	175, 193		Mohr, Elke.....	25, 42	39-25 25
Meves, Michael.....	204		Mohr, Katja.....	146	39-32 34
Mewes, Torsten.....	176, 193		Mohr, Walter.....	171, 193	17-30 42
Meyenburg, Walter.....	173, 193		Mohr-Kahaly,.....		17-24 63
Meyer zum Büschenfelde,.....	90, 91,	17-72 75-	Susanne.....	165, 172, 183	
Karl-Hermann.....	92, 166,	72 76	Moll, Angelika.....	122	39-27 41
.....	172, 247		Moll, Friedrich.....	400, 401,	39-57 46
Meyer, Günter.....	17, 446, 447	39-27 01	403, 404	
.....		-34 46	Mols, Manfred.....	98, 267,	39-27 28
Meyer, Jürgen.....	172, 180, 247	17-72 50	268, 270	
Meyer, Petra.....	297, 299	39-37 83	Monden, Ilona.....	465	(072 74)
Meyer, Wladimir.....	180			5 08-1 15
Meyerhoff, Günther.....	402, 404	39-37 09	Monks, Paul.....	464, 468	(072 74)
Mezger, Manfred.....	132	39-24 79		5 08-1 36
Michaelis, Jörg.....	22, 52,	17-32 52	Monz, Brigitta.....	170, 193	
.....	172, 180	-73 69	Moormann, J. G.....	246	
Michaelis, Renate.....	402	39-22 72	Mork, Günter.....	37	39-21 67
.....		-23 34	Morlok, Karl.....	28	39-29 29
Michalski, Christel.....	326	39-22 46	Morsches, Bernhard.....	21, 174, 180	17-71 54
Michel, Diethelm.....	83, 130,	39-26 85	Mosena, R.....	176	
.....	131, 132		Mosis, Rudolf.....	122, 123	39-27 44
Michel-Behnke, Ina.....	173, 193		Moßgraber, Elke.....	462	
Mieg, Annette.....	35	17-72 09	Mottrie, Alexandre Marie.....	175, 193	
Miehlke, Klaus.....	204		Mühl, Otto.....	19, 142	39-25 56
Mihaljevic, Victor.....	170, 193		Mühlenbeck, Hildegard.....	103	39-56 41
Mika, Holger.....	208		Müllen, Klaus.....	21, 402, 404	39-53 75
Mika-Grüttner, Annette.....	174, 193		Müller, A.....	171, 193	
Mikus, Rudolf.....	463, 464,	(072 74)	Müller, Andrea.....	171, 193	
.....	465, 468	5 08-1 11	Müller, Axel.....	403, 461	39-23 82
Mikus, Rudolf Alexander.....	146	39-20 23	Müller, Beatrix.....	461	(072 74)
Milde, Hans-Joachim.....	28	39-23 23		5 08-1 03
Mildenberger, Peter.....	171, 193	17-73 58	Müller, Burkhard.....	52	
.....		-24 99	Müller, Christa.....	23, 28	39-22 21
Mildenberger, Udo.....	146	39-20 85	Müller, Christina.....	170, 193	
Miller, E.....	174		Müller, Cornelia.....	28	39-21 53
Minden, Klaus.....	516		Müller, Dietram.....	327, 332, 335	39-26 65
Minnameier, Gerhard.....	139, 146	39-30 20	Müller, Doris.....	118, 275	39-63 21
Mirow, Björn.....	242		Müller, Ernst Wilhelm.....	60, 268, 270	39-48 13
Mitra, Subir K.....	386, 390	39-26 35	Müller, Eva Katrin.....	464, 468	(072 74)
.....		-37 10		5 08-225
Mittler, Elmar.....	364		Müller, Frauke.....	177, 193	
Mitze, Margarethe.....	171, 184	17-32 68	Müller, Gerd.....	375, 377	39-33 31
Mludek, M.....	242		Müller, Gerhard.....	180	
Möhle, Martin.....	375, 378	39-43 56	Müller, Günter.....	17, 37	
Möhwald, Helmuth.....	404	39-37 70	Müller, H. A.....	244	

Müller, Hermann 244
Müller, Hildegard 174, 193 17-21 62
Müller, Iris 173, 193
Müller, Jakob 428, 433 39-42 65
Müller, Jürgen 32, 386 39-36 26
Müller, Karl-Dieter 146 39-37 74
Müller, Klaus (FB 03) 142 39-44 40
Müller, Klaus (FB 19) 402
Müller, Lars Peter 175, 193
Müller, Marion 384 39-44 67
..... -22 67
Müller, Norbert (FB 26) 527, 537 39-44 48
Müller, Norbert (FB 13) 296
Müller, Ralf 250, 253 39-42 19
Müller, Thomas 167, 193 39-34 94
Müller, Tina 37
Müller, V. 246
Müller, W. Robert 365
Müller, Werner E.G. 15, 168, 180 39-59 10
Müller-Bardey, Thomas 313, 315 39-38 59
Müller-Bellingrodt, Thomas 34 17-72 01
..... -72 02
Müller-Esterl, Werner .. 167, 168, 180 39-58 90
Müller-Forell, Wibke 171, 184
Müller-Franken, Johannes 507 39-21 31
Müller-Gerhard, Norbert 174, 194 17-28 33
Müller-Klieser, Wolfgang 167, 180 39-57 61
Müller-Küppers, Evelyn 111 39-31 88
Müller-Quernheim, Joachim 208
Müller-Sachse, Karl-Heinz 297
Müller-Siecheneder, 17-21 58
Florian 174, 194
Müllner, Klaus 316
Mülthei, Heinrich 375, 377 39-28 31
Münch, Inge 21 17-71 66
Münch, Roger 358, 361, 363 39-34 68
Münch, Stephan 361, 364 39-41 71
Mündel, Petra 30 39-31 09
Münker, H.-G. 244
Müntefering, Horst 34, 166, 17-73 09
..... 171, 180
Münz, Agathe 360 39-43 33
Müsch, E. 332 39-28 18
Müth, Franziska 176, 194
Mundry, Helga 429 39-26 62
Mundt-Espín, Christine 332, 335 39-55 05
Mungen, Anno 361, 364 39-41 71
Munsteiner, Christine 242
Muschiol, R. 173 17-71 12
Muscholl, Erich 180 17-31 70
Muszinski, Heinzarnold 265, 268, 39-27 98
..... 269, 273 -28 70
Muttray, Axel 169, 194 17-31 21

N

Nadim, Hatem 514
Naetscher, Manfred 77
Nagel, C. 174, 194
Nagel, Felix 204
Nagel, Klaus 204
Nagel, Rainer 316 39-32 10
Nagel, Roland 94
Nagler, Ingrid 31 39-26 82
Nalenz, Barbara 172, 194
Nalepa, Renate 122 39-25 47
Nast, Hanns-Peter 204
Natzinger, Hans-Willi 28 39-27 83
Nawrath, Hermann 169, 182 17-72 98
Nawroth, Thomas 403, 408 39-57 02
Nazari, Gholamhossein 177, 194 17-30 88
Neander, Joachim 275
Nedelmann, Birgitta 268, 270 39-52 70
Neder, I. 176
Nedza-Gericke, Eva 507 39-21 28
Neeb, Rolf 404 39-58 82
Neff, Jacquy 464, 468
Neher, Manfred 204
Nehrbaß, Richard 28 39-25 11
Nehring, Cornelia 174, 194
Neidhardt, Axel 403, 409 39-58 34
Neitzel, Frank 403, 409 39-43 12
Neitzel, Sönke 361, 364 39-27 76
Nell, Werner 296, 300 39-25 43
Nestel, Karljörg 170, 209
Neubauer, Franz 103, 255 39-56 41
Neubauer, Martin 429, 433 39-58 44
Neubert, Dieter 269, 273 39-59 33
Neuburger, Steffi 529, 540
Neufang, Achim 175, 194 17-68 97
Neufurth, Edelgard 164 39-57 99
Neugart, Rainer 386, 392 39-26 08
Neugebauer, Friedrich 118, 119 39-63 57
Neuhäuser, Heidrun 402 39-24 02
Neuhann, Thomas 204
Neuhausen, Reiner 386, 388 39-58 27
Neuhauser, Lieselotte 176, 194
Neuheuser, Gisela 30 39-21 88
Neumann, Christiane 177, 194
Neumann, Claudius 402, 409 39-44 08
Neumann, Kerstin 146 39-20 61
Neumann, Markus 170, 194
Neumann, Swantje 83
Neumann, Werner 516
Neumeyer, Christa 428, 430 39-34 19
Neurath, Markus 172, 194
Neuse, Werner 14
Neuser, Heinz 124

- | | | | | | |
|--------------------------------|---------------|----------|------------------------------|---------------|----------|
| Nickel, Otmar..... | 171, 194 | 17-29 84 | Ochsmann, | 100, | 39-37 01 |
| Nickel, Ralf..... | 174, 194 | | Randolph..... | 269, 270 | |
| Nickisch, Andreas | 194 | | Ockenga, Theodor..... | 204 | |
| Nicklas-Görgen, Birgit | 428, 433 | 39-44 24 | Odenthal, Margarete | 171, 194 | |
| Nicodemus, Gerd | 140, 146 | 39-47 03 | Oed, Gerti | 243 | |
| Nicolai, Rosemarie..... | 296, 300 | 39-32 56 | Oefering, Heinz | 147 | |
| Nicolai, Walter | 332, 334 | 39-26 66 | Oehme, Bernd..... | 539 | |
| Niedenthal, Carola | 112 | 39-31 89 | Oelert, Hellmut | 60, 174, | 17-39 26 |
| Niedergesäß, Bernhard | 255 | | | 175, 180, 247 | |
| Nielaba, Peter..... | 392 | 39-36 43 | Oeltze, Jörn-Peter | 170, 194 | |
| Niem, Christina | 296, 299 | 39-33 64 | Oertel, Detlef | 428, 433 | 39-29 83 |
| Niemczyk, Horst | 204 | | Oesch, Barbara..... | 170, 194 | 17-43 76 |
| Niepel, Alexander..... | 29 | 39-63 38 | Oesch, Franz | 90, 92, | |
| Nierhoff, Ansgar..... | 506 | 39-47 94 | | 169, 180 | |
| Nießner, Jürgen | 516 | | Oettinger, W..... | 246 | |
| Nietzel, Margot | 112 | 39-31 89 | Offen, Heinrich..... | 464, 468 | |
| Nikitsch, Martina | 35 | 17-44 63 | Ogbuihi, Sylvester..... | 170, 184 | |
| Nikoley, Beate | 444, 445, 446 | 39-43 73 | Ohler, Werner..... | 21, 172, 180 | 17-72 80 |
| Nilgens, Helge | 171, 194 | 17-22 95 | Okonek, Stefan | 204 | |
| Nink, Brigitte | 332 | 39-28 07 | Okuda, Jun..... | 401, 404 | 39-37 37 |
| Nitt, Barbara..... | 445 | 39-22 97 | Olbermann, Manfred..... | 204, 245 | |
| Nitzschke, A..... | 172 | | Olbert, Dorothea | 204 | |
| Nix, Wilfred | 174, 180 | 17-22 24 | Oldenstein, Jürgen | 357, 360, | 39-26 67 |
| Nixdorff, Uwe..... | 172, 194 | | | 363, 364 | |
| Noack, Eva..... | 333 | 39-24 38 | Olert, Jürgen | 171, 194 | |
| Noatnick, Marcel..... | 175, 194 | | Omran, Wael..... | 173, 194 | |
| Noe, Ulrike | 401 | 39-22 84 | Opel, Heinz von | 148 | |
| Noelle-Neumann, | | 39-25 57 | Opitz, Gerhard | 275 | |
| Elisabeth..... | 269, 270 | | Oppermann, Siegfried A..... | 445, 448 | 39-27 33 |
| Nohr, Donatus | 167, 184 | 39-37 20 | Orestano, Fausto | 204 | |
| Noll, Christoph-Anselm | 516 | | Orf, Brigitte | 62, 63 | 39-49 27 |
| Nolte, Hans | 204 | | Orning, Rudolf | 19 | |
| Noss, Thomas..... | 173, 194 | | Orth, Jaqueline | 172, 194 | |
| Nowak, Bernd | 172, 194 | | Orth, S. | 170 | 17-67 55 |
| Nowak, Werner | 275 | | Orth, Thomas | 172, 194 | |
| Nowicki, Heike | 28 | 39-33 43 | Ortseifen, Karl | 63, 76, | 39-27 67 |
| Nunes-Domschke, Christina..... | 331 | 39-47 83 | | 310, 311, 312 | -32 30 |
| O | | | | | |
| Ober, Volker | 28 | 39-21 10 | Osinubi, Taiwo Adetunji..... | 275 | 39-24 14 |
| Oberhänsli, Roland..... | 94 | | Osols-Wehden, Irmgard | 297, 298 | 39-51 44 |
| Oberholzer, Katja | 171, 194 | | Ossendorf, Manfred | 173, 194 | |
| Oberländer, Erwin | 15, 358, | 39-28 11 | Osten, Manfred | 52 | |
| | 361, 362 | | Oster, Sabine..... | 296, 299 | 39-32 46 |
| Obermaier, Sabine..... | 293, 296, 300 | 39-41 26 | Ott, Cornelia | 428, 433 | 39-42 83 |
| Oberstein, Adrian | 171, 194 | | Ott, Friedemann | 528 | 39-38 54 |
| Oberstein, Anna..... | 176, 194 | | Ott-Weiler, Ursula..... | 516 | |
| Obitz, Peter | 403, 409 | 39-43 34 | Otte, Paul | 180 | |
| Obst, Ursula | 91, 434 | | Otten, Ernst W..... | 94, 385, 388 | 39-25 18 |
| Ochmann, Jerzy | 101 | | Otto, Eckart | 55, 130, | 39-26 52 |
| Ochs, Günter | 428, 433 | 39-34 14 | | 131, 132 | |
| | | | Otto, Edgar | 173, 194 | |
| | | | Otto, Gert..... | 83, 132 | 39-22 86 |
| | | | Otto, Hildegard | 173, 194 | |
| | | | Otto, Mike | 171, 194 | |

- Otto, Ralf 83
 Otto, Stephan 170, 194 17-27 61
 Overzier, Claus 204
 Owin, K. 177
- P**
- Pachner, Stephan 538, 539
 Päschke, Bernd 131, 132 39-32 68
 Pagé, Sylvie 301
 Pagel, Anne-Marie 374 39-22 70
 -28 26
 Pahlen, Petra 27 39-43 87
 Pahlke, Günter 539
 Pal, Gudrun 28 39-35 61
 Palberg, Thomas 386, 392 39-36 26
 Palm, Reinhold 34 17-72 05
 Palme, Branka 327, 328, 39-28 08
 332, 336
 Palme, Eckhard 204
 Palmer, Michael 168, 194 17-31 28
 Pampus, Karl-Heinz 269, 273 39-27 99
 Pangerl, Rosemarie 122 39-27 42
 Panhans, 384, 39-23 02
 Walter-Georg 386, 391
 Panknin-Schappert, 102, 39-44 22
 Helke 250, 253
 Pannhorst, Wolfgang 449
 Papadopoulos, Christiane 112 39-47 45
 Papadopoulos, 94, 39-59 70
 Nikolas 385, 388
 Paris, Roger 14
 Parma, Vinicio Piero 112 39-47 45
 Pasch, Helma 275 39-24 14
 Paschen, K. 242
 Pascher, Ernst-Walther 172, 194
 Passchier, 39-32 17
 Cornelis Willem 445, 447
 Passler, Gerd 385, 386 39-37 11
 -59 14
 Patt, Walter 255
 Pattberg, Ursula 403 39-43 19
 Patzke, Una 332, 335 39-54 06
 Paul, Ursula 507 39-21 26
 Paul, Wolfgang 386, 391 39-36 44
 Pauli, P. 174 17-28 93
 Paulus, Thomas 540
 Pauly, Irmgard 268 39-26 92
 Payer, Peter 14
 Pecher, Hans Peter 142 39-25 56
 Pechstein, Johannes 204
 Pecht, Heike 540
 Pechtold, Wolfram 146 39-20 45
 Peege, Joachim 142, 251, 252 39-27 16
- Peffekoven, Rolf 140, 142 39-26 17
 Peifer, Karl-Heinz 148
 Peiser, Wolfram 265, 269, 273 39-56 38
 Peivandi, Ali 175, 194 17-23 88
 Pélégry, Chantal 464, 468 (0 72 74)
 5 08-3 56
 Pelizaeus, Ludolf W.G. 360, 364 39-54 04
 Pelster, Herbert 176, 194
 Penner, A. 374 39-26 93
 Pense, Jürgen 444, 445, 447 39-47 60
 Pentz, Martina 71
 Penzes, Laszlo 170, 194 17-27 33
 Peper, Adelheid 516
 Peppel, Dirk 516
 Perl, Jürgen 376, 377 39-28 38
 Perl, Matthias 464, 465 (0 72 74)
 5 08-2 53
 Perlick, Christian 403, 409 39-57 38
 Pernecky, Axel 175, 180 17-73 31
 Perner, D. 91, 94
 Perron, Walter 142 39-23 68
 Persijn, Alexander 470
 Pesch, Wilhelm 123
 Peschel, Christian 173, 183 17-73 94
 Peschlow, Urs 333, 334 39-43 98
 Peter-Conrad, Margret 516
 Peters, Friedolf 204, 244
 Peters, H. 245
 Peters, Jan E. 255
 Peters, Malte 172, 194
 Peters, Michael 255
 Petersohn, Franz 180
 Petracic, Bozidar 208, 243
 Petrak, Frank 174, 194
 Petri, Eckhard 204
 Petri, Irmgard 512, 513 39-23 38
 Petrowitz, Helma 36 39-26 39
 Petry, Franz 168, 194
 Petter, Willi 527, 537 39-35 11
 Petutschnigk, Diethelm 164, 165, 39-25 32
 166, 167, 180
 Petzke, Frank 403, 409 39-28 72
 Pfaender, Rüdiger 403, 409 39-43 30
 Pfann, Walter 516
 Pfannenstiel, Peter 205
 Pfarr, Kristina 358, 361, 364 39-22 59
 Pfau, Hans Klaus 434
 Pfeifer-Fukumura, Ursula ... 401, 405 39-22 84
 Pfeiffer, Günther 205
 Pfeiffer, Norbert 165, 176, 184 17-72 86
 Pfeiffer, Peter 426, 427 39-35 42
 , 429, 433
 Pfeuffer, Ludwig 410
 Pflirsching, Verena 174, 194

Pfister, Albrecht.....	375, 377	39-25 38	Pörtl, Klaus.....	463, 464, 466	(072 74)
Pflaum, Michael.....	403, 409	39-43 08		5 08-2 50
Pflug, Hans-Joachim.....	142	39-25 65	Poethke, Hans-Joachim.....	428, 431	39-44 11
Pfoser, Denisia.....	526	39-35 13	Pötsch-Schneider, Lucia.....	170, 195	
Pfurtscheller, Friedrich.....	255		Poganiuch, Thomas.....	507	39-21 23
Philipp, Michael.....	205		Pohl, Ulrich.....	167, 180	39-59 44
Philipp, Rosemarie.....	445	39-22 94	Pohle, Almut.....	464, 468	(072 74)
Philippi, Daniela.....	365			5 08-3 44
Picard, Jacques.....	464, 468	(072 74)	Pohlentz, Joachim.....	173, 195	
.....		5 08-1 18	Polani, Daniel.....	376, 379	39-36 08
Picard, Stephan.....	516		Pollok, M.....	170	17-67 55
Pichlmaier, H.....	118		Pollow, Kunhard.....	176, 180	17-72 78
Pick, Eckhart.....	142	39-20 42	Pommerening, Klaus... ..	172, 182, 379	17-31 06
Piedmont, René.....	84		Popken, Frank.....	175, 195	
Piepenbring, M.....	174	17-72 91	Popp, Klaus-Jürgen.....	464, 468	
		-28 93	Poralla, Thomas.....	205	
Piepkorn, Birgit.....	173, 194		Porath, Daniel.....	140, 146	39-27 15
Pies, Jeanette.....	177, 194		Porsch, Udo.....	174, 195	
Pietreck, Horst.....	507	39-21 31	Portugall, Wolfgang.....	516	
Pietsch, Christian.....	327, 328,	39-27 84	Porzelt, Burkard.....	123, 124	39-24 58
.....	332, 335		Powarzynski, Ute.....	516	
Pietsch, Michael.....	168, 194	17-31 53	Prange, Reinhild.....	168, 195	
Pillau, Helmut.....	294, 297, 299	39-52 28	Prellwitz, Winfried.....	172, 173, 180	17-71 90
Piller, Gereon.....	255		Prescott, Gisa.....	445	39-44 97
Pindur, Ulf.....	89, 401,	39-57 37	Pressler, Menahem.....	14	
.....	403, 405	-57 05	Preuss, Holger.....	528	39-54 14
Pinhack, Norbert.....	539		Preuß, Johannes.....	446, 447	39-24 66
Pinnells, Susan.....	332	39-27 53	Preuss, Torsten.....	540	
Pintz, Gabriele.....	177, 194		Preußner, Paul Rolf.....	176, 195	
Piper, C.....	245		Prigge,.....	265,	39-34 38
Pippardt, Martin.....	311, 312, 315	39-27 66	Wolfgang-Ulrich.....	268, 271	
Pirke, Karl Martin.....	205		Prinz, Aloys.....	15, 40, 143	39-37 80
Pistor, Gert.....	208		Prinz, Annemarie.....	21	17-72 35
Pistorius, Alexander.....	177, 194		Prinzing, Günter.....	357, 358,	39-27 82
Pittenturf, Elke.....	29	39-23 00	361, 362	
Pitton, Michael.....	171, 194		Prinzing-Monchizadeh, A.....	429	39-58 43
Pitz, Susanne.....	176, 194		Proff, Jürgen.....	37	
Plagemann, Hermann.....	148		Pross, Eberhard.....	205	
Plaggemeier, Christine.....	465	(072 74)	Protzer, Ulrike.....	172, 195	
.....		5 08-3 71	Prüfer, Diethard.....	175, 195	17-68 97
Planz, Konrad.....	205		Pruppacher, Hans.....	91, 94,	39-28 61
Platen, Hilmar von.....	94, 445, 447	39-23 70	386, 388	
Platt, Karl-Ludwig.....	169, 182	17-43 70	Psczolla, Matthias.....	170, 209	
Platt, Sabine.....	146	39-30 69	Pucher-Palmer, I.....	172	17-72 75
Plaul, H.....	173		Pütz, Arnold.....	276	
Plewka, Karin.....	312, 315	39-51 13	Pütz, Ralph.....	178, 195	
Plummer, Jochen.....	313		Pütz, Robert.....	446, 448	39-47 64
Plummer, Patricia.....	315	39-34 77	Pullig, Winfried.....	138, 146	39-26 46
.....		-21 45	Puschmann, M.....	138	39-30 28
Podlech, Jürgen.....	168, 195		Putz-Thate, Stefanie.....	464, 468	
Pöllmann, Helmut.....	361, 364	39-22 59	Pyka, Roswitha.....	25	17-74 06
.....		-43 38			
Poensgen, Gisbert.....	148				

- Q**
- Quarg, Renate 173, 195
 Quast, Günter 386, 391 39-36 68
 Queißer-Luft, Annette 173, 195
 Querbach, Stefan 176, 195
 Quirin, Eberhard 170, 195
- R**
- Raab, Thomas 144 39-20 32
 Raatz, Volker 36, 464, 468
 Radecke, Gerd 403, 409 39-57 07
 Radke, Wolfgang 403, 409 39-23 80
 Radler, Ferdinand 430 39-26 62
 Radtke, Thorsten 528 39-35 89
 Rahmer, H. 242
 Rahn, H. 167
 Rammelsberg, Anna 26 39-22 01
 -22 02
 Rammelsberg, Michael 26 39-48 08
 Rapin, Jürgen 170, 195
 Rapp, Maria 169, 195
 Rapp, Reinhard 464, 468 (0 72 74)
 5 08-1 48
 Rapp, W. 245
 Raquet, Friederike 176, 195
 Raskin, Gisela 170, 195 17-71 75
 Rasselenberg, Brigitte 101, 512 39-38 78
 Rath, Brigitte 31 39-24 87
 Rathgen, Günther H. 180
 Rathje, Jürgen 464, 468
 Rau, Edgar 32 39-22 12
 Rau, Gerhard 205
 Rau-Mann, Dagmar 112 39-31 89
 Rauh, Wolfgang 205, 247
 Rauls, H. 242
 Rausch, Christian 255
 Rausch, Christine 30 39-46 43
 Rauscher, Josef 250, 253 39-27 91
 Rauscher, Matthias 178, 195
 Rebentisch, M. 138 39-22 26
 Reber, Helmut 171, 195 17-26 46
 Rech, Hildegunde 255
 Reckmann, Achim 172, 195
 Reckmann, Eva 176, 195
 Reddehase, Matthias J. 168, 180 17-36 51
 Reddig, Dieter 40
 Reeg, Katja 539
 Regentrop, Hans-Jörg 175, 195
 Reich, Christa 96, 133
 Reich, Hans H. 86
 Reichardt, R. 88 39-26 37
 Reichel, Stefanie 29 39-23 51
- Reichel, Wolfgang 205
 Reichert, Beate 177, 195
 Reichert, Erwin 384, 385, 388 39-27 29
 Reichert, Günter 338
 Reichert, Ingo 539
 Reichert, Manfred 513
 Reichert, T. 177, 195
 Reichling, Peter 138, 144 39-20 81
 Reidl, Ingeborg 245
 Reifenberg, Liesel 246
 Reifenberg, Peter 255
 Reifenrath, Claudia 173, 195
 Reiff, Klaus 170, 195 17-71 75
 Reiling, Erich 507 39-21 31
 Reim, Renate 40
 Reinart, Sylvia 468
 Reinbold, Angelika 28 39-47 76
 Reinboth, Rudolf 430 39-25 24
 Reingardt, Dorothee 516
 Reinhardt, Egon 147
 Reinhardt, H.-D. 88 39-22 08
 Reinhardt, Rotraut 177, 195
 Reinhardt, Sigrid 168, 184 39-57 88
 Reinhardt, Thomas 170, 195
 Reinhardt, Udo 327, 332, 337 39-27 87
 Reinhardt, Waltraud 23, 25 39-24 19
 Reinhart, Alfred 537
 Reinheimer, Manfred 35 17-71 21
 Reinhold, Beate 168, 195 39-37 16
 Reinke, Christiane 139 39-42 54
 Reis, Herbert 111, 296, 301 39-42 62
 Reis, M.-L. 138 39-23 63
 Reischmann, Thomas 445, 447 39-28 59
 Reiser, Marius 121, 122, 123 39-27 42
 Reisinger, Heinrich 37, 40
 Reisner, Klaus 205
 Reiß, Wolfgang 506 39-29 04
 Reißner, Eberhard 332, 334 39-28 05
 Reiter, Johannes 122, 123 39-25 47
 Reiter, Josef 12, 16, 39-23 01
 250, 252 -23 04
 Reiter, Peter 516
 Reiter, Walter 516
 Reitter, Bernd 173, 180 17-32 89
 Reitz, Bernhard 312, 314 39-27 65
 -34 95
 Reitz, Markus 529, 538
 Rellé, Manfred 428, 433 39-34 14
 Remmele, Wolfgang 205, 245
 Renda, Ernst-Georg 248, 249, 39-38 13
 251, 253
 Rendel, Bernhard 516
 Renk, Burghard 386, 391 39-36 58
 Renneisen, Ulrich 172, 195

Renner, Karl N.	269, 270	39-93 06	Ritschel, Rudolf	327,	39-28 08
Renner, Susanne S.	428, 430	39-41 03	332, 337	-28 07
Renth, Falk	403, 409	39-41 99	Ritter, Brigitte	69	16-23 30
Repkewitz, Ulrich	146	39-52 49	Ritter, Gebhard	180, 247	
Resch, Helga	402	39-37 69	Ritter, H.	242	
Resch, Klaus	176, 195		Ritter, Karsten	205	
Resch, Stefanie	403	39-58 33	Rittner, Christian	170, 180	17-73 87,
Reske, Konrad	169, 195	17-71 56		39-21 18
Reske-Kunz, Angelika	91, 174	17-33 49	Ritz, Sieglinde	34	17-22 07
Rettinger, Elmar	19	39-48 27	Ritzenhofen, Ute	312, 315	39-27 64
Reuss, Stefan	167, 183	39-32 07	Rivero Salavert, Nicolas	464, 468	
Reuster-Jahn, Uta	265, 273	39-24 14	Rivo, Karoly de	29	39-35 02
Reuter, Klaus	312, 315	39-22 16	Rizk, Sayed Mohamed	465, 468	(072 74)
Rheinbay, Barbara	144	39-27 26		5 08- 1 18
Riccardi, Silvia	112	39-51 10	Robinson, David J.	464, 468	(072 74)
Richter, Gerhard	205			5 08-1 36
Richter, Michael	428, 431	39-31 66	Robison, Olin C.	14	
Richter, Renate	333, 337	39-38 84	Rocha de Oliveira, Helga	170, 195	
Rick	539		Roche, G.	88	39-23 79
Rick, Thomas	539		Rock, Kerstin	249, 251, 253	39-46 36
Ricker, Reinhart	269, 271	39-59 38	Rock, Martin	122, 123	39-26 99
Rickert, Christoph	429		Rockenbauch, Ralf	146	39-41 92
Riechelmann, Herbert	176, 195		Roder, P.	173	17-72 44
Riedel, Christa	21	17-32 55	Rodziewicz, Michael	529	
Riedel,	359,	39-22 59	Roeckl, Ernst	392	
Friedrich Wilhelm	361, 362		Rödel, Walter G.	99, 360,	39-44 57
Riedel, Kerstin	294, 296, 300	39-55 17	363, 364	
Riedel, Stephan	169, 195		Röder, Rupert	255	
Riedel, Wolfgang	63, 313, 314	39-32 96	Roegner, Wolfgang	28	39-25 17
Rieder, H.	208		Röhr, Ute	174, 195	17-21 30
Rieder, Josef	28	39-41 07	Röhrig, Stephanie	31, 45	39-23 12
Rieder-Nelissen,			Römer, Jutta Isabel	464, 468	
Christian	173, 195		Römer, Jürgen	172, 195	
Riedweg, Christoph	328, 332, 334	39-21 16	Rösch, Dieter	32	39-22 07
Rieger, Hubert	205		Rösch, Frank	402, 405	39-53 02
Riehle, H. M.	171, 195		Rösch, Marianne	29	39-26 90
Rieker, Olaf	171, 195		Röschke, Joachim	174, 184	17-73 63
Riemann, J.-F.	244		Rösel, Petr	313, 314	39-32 63
Riemer, Sigurd	428, 433	39-42 82	Rösler, Hans Peter	171, 195	17-68 79
Rienäcker, Jürgen	167, 195	39-32 01	Rogall, Joachim	365	
Riepert, Thomas	170, 195	17-26 87	Roggatz, J.	243	
Rilling, Peter	402, 409	39-54 61	Roggendorf, Helene	25	39-41 28
Rimbach, Richard	470		Roggenhofer, Johannes	24, 255	39-21 21
Rimke, Thomas	429			-23 04
Ring, Klaus	17		Rohleder, Norbert	36	17-68 77
Ring, Uwe	445, 447	39-21 64	Rohleder, Ulrich	36	17-35 55
Ringel, Ingrid	360, 364	39-44 60	Rohr-Weirich, Hannelore	26	17-74 07
Ringel, Kurt	171, 195		Rohrbeck, G.	168	
Ringsdorf, Helmut	52, 53,	39-24 02	Rojas de Greissl, Marta	112	39-21 77
.....	402, 405		Roll, Oliver	386, 391	39-27 20
Rintelen, Clothilde von	195		Rollar, Monika	244	
Risi, Margot	312	39-21 46	Rolle, Dietrich	312, 314	39-27 11
Risi, Sergio	403, 409	39-57 19	Rollinger, Daniela	402, 409	39-53 23
Rister, Manfred	205, 243, 244				

- Romer, Franz.....180, 427, 39-28 79
 428, 430
- Rompe, Jan Dirk.....175, 195
- Rompf, M.....176 17-73 61
- Roos, Georg.....177, 195
- Roos, Michael.....146 39-20 70
- Roos, Sebastian.....403, 409 39-23 80
- Rose, Bernd.....402, 409 39-21 11
- Rose, D. M.....169, 195 17-36 29
- Rose, Klaus.....143 39-47 12
- Rose-John, Stefan.....92, 172, 181 17-33 63
- Rosenow, Ute.....170, 195
- Rosner, Günther.....386, 391 39-58 22
- Rosniatowski, Gerard.....403, 409 39-57 07
- Rosocha, S.....172, 196
- Rossi, Lothar de.....170, 196
- Roßmann, Gabriele.....164 17-31 85
- Rotermund, Erwin.....93, 296, 298 39-25 75
- Roth, Andreas.....143 39-22 28
- Roth, Cornelia.....316
- Rothausen, Karlheinz.....445, 447
- Rothe, Gunter.....428, 430 39-25 35
- Rothemann, Gabriele.....507 39-21 34
- Rothgerber, Karl-Heinz.....26 17-30 37
- Rotter, Frank.....147
- Rowe, David E.....375, 377 39-28 37,
- Ruberg, Uwe.....96, 296, 298 39-25 30
- Rude, Jürgen.....167, 196 39-34 93
- Rudig, Lothar.....175, 196
- Rudigier, Jürgen.....205
- Rudolf, Walter.....143 39-24 12
- Rübelmann, Alexander.....168, 196 39-57 64
- Rück-Braun, Karola.....402, 406 39-24 17
- Rückert, Georg.....14
- Rückert, Klaus.....205
- Rüde, Barbara.....172, 196
- Rüde, Erwin.....92, 165, 169, 181 17-72 88
- Rüdel, Lioba.....316 39-32 10
- Rühl, Eckart.....385, 388 39-28 85
- Rühle, Wolfgang.....428, 433 39-34 15
- Rümelin, Andreas.....170, 196
- Rüßmann, Helmut.....375, 377 39-22 69
- Rüttgers, Signe.....464, 468 (0 72 74)
- 5 08-1 36
- Ruffing, Margit.....250, 253
- Ruge, Hans.....465, 466 (0 72 74)
- 5 08-1 13
- Ruiz Garza, Erika.....118 39-63 02
- Rumler, Frank.....175, 196
- Rump, Marlies.....357 39-28 14
- -34 22
- Rumpelt, Hans-Joachim.....205
- Rumphorst, Andreas.....178, 196
- Rumsey, Gisela.....164
- Runge-Becker, Mechthild.....40, 45 39-23 12
- Runhof, Frank.....516
- Runkel, Jörg.....28 39-41 38
- Runkel, Martin.....175, 184 17-26 62
- Runkel, Renate.....164 17-34 81
- Rupp, Hans Heinrich.....19, 143 39-20 71
- Ruppert, Matthias.....251, 253 39-48 11
- Ruppert, Michael.....31 39-25 21
- Ruppert, Peter.....465, 469 (0 72 74)
- 5 08-1 18
- Rupprath, G.....242
- Rupprecht,.....55, 17-72 67
- Hans-Jürgen.....172, 184
- Rupprecht, Rainer.....428, 430 39-26 59
- Russ, Anja Maria.....296, 299 39-47 51
- ## S
- Saalwächter, Daniela.....45 39-23 12
- Sabbagh, Jamill.....448 39-44 95
- Sabel, Karl.....449
- Sach, Petra.....402 39-53 21
- Sachsse, Walter.....429, 430 39-57 25
- Sältzer, Heiko.....173, 196
- Sänger, Astrid.....31 39-29 01
- Sänger, Christoph.....516
- Saggau, W.....244
- Salamon, Thomas.....174, 196
- Salerno, Andreina.....470
- Sallmann, Klaus.....332, 335 39-27 85
- Salmuth, Curt Freiherr von.....14
- Salnikow, Nikolai.....15, 463, (0 72 74)
- 464, 466 5 08-3 65
- Salnikow-Ritter,.....(0 72 74)
- Eva-Maria.....465, 469 5 08-3 64
- Saloga, Joachim.....174, 196
- Salomon, Hermann.....526, 527, 537 39-35 17
- Sancassano, Maria Lucia.....516
- Sánchez, Maria-Mercedes...464, 469
- Sander, Edmund.....36 17-35 50
- Sander, Günther.....249, 251, 253 39-29 75
- Sander, Heinz-Georg.....94, 385, 388 39-36 67
- Sandner, Arno.....111 39-26 48
- Sandner, Gertrud.....111 39-26 48
- Sandschneider, Eberhard.....271 39-54 86
- Sandu, Olga.....514
- Santos,.....464,
- Antonio Inácio de Brito.....469
- Sapp, Martin.....168, 196 17-67 49
- Sarrado, David.....332, 337 39-55 04
- Sartorius, Otto.....14
- Saß, Cordula.....38 39-48 01
- Sass, Heinz.....434 39-58 44
- Saßmannshausen, Ursula.....30 39-37 53

Sattel, Herbert E.	464, 469	(072 74)	Scharhag, Christina	445	39-28 51
.....		5 08-1 48	Scharnagel, Susanne	28	39-41 76
Sattelberger, Peter	26	17-67 30	Scharnagl, Karin	333	39-22 58
Sattler, Annette	35	17-72 09	Scharnewski, Estelle	24	39-23 01
Sattler, Dorothea	122, 124	39-26 74		-23 04
Sattler, Hans-Joachim	403, 409	39-57 29	Schassan, H.-H.	245	
Sauer, Martin	133		Schaub, Thomas	209	
Sauer, Peter	71		Schauwecker, Frank	205	
Sauernheimer, Karlhans 55, 140, 143		39-25 59	Scheck, Florian	94, 384,	39-24 76
Saur, Dietrich	401, 409	39-57 21	385, 388	
Saur, Gudrun	173, 196		Scheel, F.	361	39-52 58
Saur, Klaus G.	58		Scheffczyk, Thomas	29	39-63 38
Sawyer, David	464, 469		Scheffel, Björn	376, 379	39-32 86
Schack, Ursula	269	39-22 50	Schega, Wolfgang	205	
Schad, H.	360	39-33 92	Schehler, Bernd	173, 196	
Schade-Busch,	328,	39-24 38	Scheib, Margit	28	39-27 83
Mechthild	333, 337		Scheiba,	374,	39-24 54
Schadmand-Fischer,			Klaus-Jürgen	375, 377	
Simin	171, 196		Scheicher, Christoph	169, 196	17-21 19
Schächter, Markus	275		Scheidecker, Markus	171, 196	17-24 48
Schäck, Ernst	14		Scheidhauer, Gerhard	131, 132	39-31 43
Schäfer, Albrecht	205		Scheidt, Eberhard	172, 196	17-31 02
Schäfer, Astrid	178, 196	39-23 16	Scheidt, Jörg	386, 391	39-36 56
Schäfer, Christa	516		Scheinhardt, Hartwig	469	(072 74)
Schäfer, Dorothea	365			5 08-1 20
Schäfer, E.	174	17-36 82	Schellenberger, Claudia	512, 514	39-35 38
Schäfer, Hans-Jochen	403, 409	39-57 20	Schenda, Jutta	167, 196	
Schäfer, Liselotte	251	39-21 43	Schenk, Dietmar	91, 94,	39-28 58
Schäfer, Matthias	170, 196		445, 447	
Schäfer, Peter	449		Schenk-Meuser, Karin	178, 196	
Schäfer, R.	243		Schenke, Ludger	122, 123	39-27 12
Schäfer, Siegfried	461	(072 74)	Scherer, Guido	170, 196	
.....		5 08-1 10	Scherhag, Anton	170, 196	17-30 85
Schäfer, Ulrike	516		Schick, Thomas	375, 379	39-24 37
Schäfer, Winfried	196		Schicketanz, Karl-Heinz	172, 196	17-31 04
Schäfer-Weyand, Margit	250	39-29 25	Schier, Johannes	205	
Schaeffer, Burkhard	514		Schiffler, Hedwig	361	39-34 68
Schaeffer, Hans-Joachim	464, 469		Schilcher, Karl	94, 385, 388	39-59 17
Schäffer, U.	176		Schild, E. O.	14	
Schäffer, Uwe	196		Schild, Ulla	265, 266,	39-59 33
Schärf, Christian	296, 298	39-32 46	268, 269, 273	
Schärfl, Wolfgang	402, 406	39-41 90	Schiliro, V. Renata	112	39-47 45
Schättle-Hug, Siegrid	464, 469		Schilling, Fritz	205	
Schäufele, Wolf-Friedrich	131, 132	39-44 79	Schilling, Klaus von	462,	(072 74)
Schaffner, Paul	269, 273	39-44 03	464, 469	5 08-3 23
Schaffnit, Rolf	403, 409	39-43 11	Schilling, Peter-Ernst	386, 391	39-58 17
Schaffrath, Michael	176, 196		Schilling, Rolf	95, 385, 388	39-36 99
Schafft, U.	88	39-26 55	Schilson, Arno	361, 362	39-24 59
Schallert, Christoph	146	39-20 30	Schimmack, Lothar	196	17-31 18
Schamschula, Wolfgang	516		Schinzler, Helmut	172, 184	
Schaper, Axel	528, 538,	39-35 96	Schinzler, Ilona	269, 273	39-46 32
.....	539, 540		Schirawski, Jan	429, 433	39-35 52
Schardt, Stefan	118, 119	39-63 15	Schirmacher, Peter	171, 196	17-32 66
Scharf, Claus	18		Schlaad, Helmut	403, 409	39-23 80

Schlaak, Jörg	172, 196	
Schlabrendorff, Eva von	316	
Schlack, Hans Georg	205	
Schlau, Wilfried	18, 268, 271	39-27 32
Schlechte, Jana	173, 196	
Schleef, Udo	376, 379	39-46 56
Schlegel, Jens	173, 196	
Schlegel, Sabine	174, 184	17-24 88
Schleicher, Harald	506	39-21 27
Schleinkofer, Gerhard	375, 377	39-33 30
Schleis, Ekkehard	539	
Schliephake, Gundel	84	
Schlimmer, Stefan	77	
Schlitz, Egbert	327, 328,	39-31 40
.....	332, 337	
Schlößer, Ralf	174, 196	
Schlosser, M.	138	39-30 22
Schlotter, Eberhard	507	
Schmahl, Helmut	360, 364	39-54 04
Schmaltz, Berthold	170, 209	
Schmelz, Elfriede	28	39-51 11
Schmid, Franz Xaver	175, 196	17-70 67
Schmid, Friederike	386, 391	39-36 42
Schmid, Sigrun	265, 269, 273	39-37 48
Schmid, Susanne	296	39-55 94
Schmidseder, Ralf	205	
Schmidt, Anette	170, 196	17-24 12
Schmidt, Anne	401	39-27 07
Schmidt, Annemarie	402	39-27 28
Schmidt, August-Wilhelm	205	
Schmidt, Beate	37	
Schmidt, Bernd	35	17-71 52
Schmidt, Berthold	165, 166,	39-59 22
.....	168, 181	
Schmidt, Bettina	269, 273	39-27 98
Schmidt, Burkhard	173, 196	
Schmidt, Carin	401	39-58 97
Schmidt, Carsten	403, 409	39-43 48
Schmidt, Christoph	146	39-20 76
Schmidt, D.	118	39-63 32
Schmidt, Dirk	19, 147	
Schmidt, Doris (FB 04)	174, 196	
Schmidt, Doris (FB 16)	360	39-44 55
Schmidt, Erwin R.	90, 426,	39-52 24
.....	427, 429, 430	
Schmidt, Günter	379	
Schmidt, H.-J.	242	
Schmidt, Hans-Dieter	205	
Schmidt, Helga	209	
Schmidt, Helmut	205, 245	
Schmidt, I.	173	17-72 81
Schmidt, Kai-Uwe	365	
Schmidt, Klaus	464, 469	(0 72 74)
.....		5 08-2 41
Schmidt, Kurt	140, 143	39-42 40
Schmidt, Manfred	402, 405	39-37 70
Schmidt, Margit	31	39-23 52
Schmidt, Paul-Günther	144	39-25 54
.....		-32 32
Schmidt, Rüdiger-Volker	175, 196	
Schmidt, Sabine	32	39-22 12
.....		-33 11
Schmidt, Stefan	40, 379	39-43 61
Schmidt, Uwe	275	
Schmidt, Werner	507	39-21 31
Schmidt, Wolfgang	205, 244	
Schmidt-Glitzner,		
Albrecht	170, 196	
Schmidt-Kittler, Norbert	445, 447	39-23 26
Schmidt-Köppler, August	205	
Schmidt-Marttila, E.	245	
Schmidtberger, U.	176	17-20 39
Schmied, Ewa	251, 253	39-55 45
Schmied, G.	174	17-71 55
Schmied, Gerhard	91, 265,	39-27 97
.....	268, 271, 273	
Schmieden, Hartmut	386, 389	39-29 33
Schmiedt, Walther	175, 196	17-22 82
Schmitt, Angelika	428	39-25 33
Schmitt, Annette	268, 273	39-34 50
Schmitt, Clemens	172, 196	
Schmitt, Edgar	169, 184	17-32 28
Schmitt, Eleonore	275	39-27 98
Schmitt, Ernst-Herbert	296, 301	
Schmitt, Hermann	32	39-22 55
Schmitt, Karl Oskar	32	39-33 22
Schmitt, Margarete	247	
Schmitt, Peter A.	464, 465, 469	(0 72 74)
.....		5 08-1 37
Schmitt, Robert	32	39-27 13
Schmitt, Rudolph	540	
Schmitt, Sigrid	19, 365	39-48 27
Schmitt, Volker	428, 433	39-42 02
Schmitt, W.	242	
Schmitt, Walter	328, 333, 337	39-55 10
Schmitt, Wilhelm	14	
Schmitz, J.	245	
Schmitz, Josef	123	
Schmitz, Michael	529	
Schmitz, Rudolf	386, 391	39-51 51
Schmitz-Nahrath, Martin	196	
Schmitz-Valckenberg, P.	243	
Schmolke, Matthias	540	
Schmuck, Otto	275	39-21 50
Schmude, Hartmut	516	
Schmutzler, Frank	118, 119	39-63 05
Schnabel, Karl Hans	206	
Schnecko, Hans-Werner	411	

Schneider, Claus.....	375, 377	39-36 04	Schopf, Rudolf Ernst.....	174, 182	17-71 08
Schneider, Elisabeth.....	376	39-36 14	Schoser, Gustav.....	433	
Schneider, Gertraud.....	244		Schott, Erich.....	14	
Schneider, Hans-Jürgen.....	28	39-54 84	Schott, N.....	88	39-24 57
Schneider, Hans-Michael.....	206		Schrade, A.....	361	39-25 80
Schneider, Jürgen.....	146	39-20 19		-34 69
Schneider, Monika.....	173, 196		Schramm, Peter.....	165, 174, 182	17-72 59
Schneider, Nicola.....	428, 433	39-24 96	Schramme, Jürgen.....	428, 431	39-33 79
Schneider, Norbert.....	53		Schrank, Ralf.....	429, 433	39-53 42
Schneider, Peter.....	12, 14,	39-26 60	Schranz, Dietmar.....	173, 182	
.....	103, 143	-23 29	Schrattenholz-Hammar,		39-59 97
Schneider, Peter M.....	170, 196		André.....	168, 184	
Schneider, Theodor.....	122, 123	39-26 74	Schreder, Michael.....	177, 197	
Schneider, Thomas.....		39-46 39	Schreiber.....	66	39-49 11
(FB13).....	269, 299		Schreier, Susanne.....	296, 299	39-51 29
Schneider, Thomas.....			Schreiner, Dorothea.....	28	39-51 11
(Kinderklinik).....	173, 196		Schreiner, K.....	88	39-22 19
Schneider, Thomas.....			Schrezenmeir, Jürgen.....	86, 206	
(Klinik f. Anästh.).....	170, 196		Schriefers, Karl-Heinz.....	206	
Schneider, Ute.....	361, 363, 364	39-34 68	Schrodin, Christine.....	255	
Schneider, Uwe H.....	19, 148		Schröder, Christian.....	168, 184	39-57 93
Schnell, U.....	172	17-73 95	Schröder, Friedo.....	146	39-31 75
Schneller, Folker.....	173, 196		Schröder,	374,	39-36 05
Schnepp, E.....	71		Hans-Jürgen.....	376, 379	
Schnettger, Matthias.....	18		Schröder,		39-57 91
Schnieder, Bernhard.....	516		Heinz-Christoph.....	168, 182	
Schnitzspahn, Gerhard.....	131, 132	39-54 11	Schröder, Hubert.....	392	
Schnorrenberg, Gerd.....	411		Schröter, Elisabeth.....	333, 335	39-28 95
Schnütgen, Michael.....	172, 196		Schröter, Susanne.....	269, 273	39-27 98
Schoen, Ulrich.....	133		Schrohe, Renate.....	402	39-22 72
Schöler, Rosemarie.....	35	17-24 82		-23 34
.....		-29 55	Schubert, Gerhard.....	385, 388	
Schölmerich, Paul.....	181		Schubert, Peter.....	428, 433	39-43 42
Schön, L.....	138	39-30 33	Schubert, Roland.....	165, 176, 184	17-21 13
Schönberger,	164,	17-73 24	Schuberth, Edgar.....	528, 538,	
Winfried.....	173, 181		539, 540	
Schönborn, Hartwig.....	206		Schubnell, Hermann.....	274	
Schöne, Lothar.....	297, 301		Schuchardt, Helga.....	56	
Schönefuß, Götz.....	176, 197		Schuchmann, Renate.....	360	39-26 12
Schönenberg, Christa.....	37	39-24 25	Schué, Edith.....	29	
Schönhense, Gerhard.....	385, 388	39-36 21	Schüpferling, Marlise.....	251	39-29 74
Schönleben, K.....	244		Schürmann, Heinz.....	446, 447	39-44 95
Schöpe, Hans-Günther.....	527	39-35 18	Schürmann, Kurt.....	181	
Schöpf, Rainer.....	118, 119	39-63 16	Schüssler, Ingeborg.....	254	
Schofer, Otto.....	209		Schütte, F.-H.....	245	
Scholl, Helmut.....	528, 540	39-35 84	Schütz, Lothar.....	386, 391	39-28 65
Schollmaier, Ursula.....	326	39-22 46	Schüz, Marianne.....	112	39-21 77
Schollmeyer, Dieter.....	402, 409	39-41 55	Schuff, Walter.....	529	
.....		-44 08	Schug, Kai-Uwe.....	403, 409	39-57 33
Schollmeyer, Kerstin.....	28	39-54 54	Schuh, Hans-Jürgen.....	375, 377	39-33 40
Scholz, Carmen.....	445	39-28 51	Schuhmacher, Christine.....	403	39-57 28
Scholz, Ingrid.....	333	39-22 58	Schuhmacher, Gisela.....	164	39-59 46
Scholz, Lothar.....	175, 197		Schuhmacher, I.....	171	17-73 71
Scholz, Sebastian.....	365		Schuhmacher, Isabel.....	36	

Schuhmacher, Monika.....	35	17-71 01	Schwäble, Wilhelm.....	434	39-57 25
.....		-73 73	Schwägler, Georg.....	268, 271	39-24 44
Schuhmacher, Stefan.....	197		Schwalbach, Matthias.....	146	39-22 24
Schuhmann, Roland.....	246		Schwanecke, Ulrich.....	540	
Schuld, Norbert.....	403, 409	39-41 98	Schwantner, Matthias.....	516	
Schulenburg, Rosamunde.....		39-34 68	Schwarting, Andreas.....	172, 197	
Gräfin von der.....	361, 364		Schwarz, Cornelia.....	265, 269, 273	39-52 62
Schuler, Christian.....	403, 409	39-29 71	Schwarz, Georg.....	275	
Schuler, Manfred.....	513		Schwarz, Manfred.....	176, 197	17-27 47
Schuler, Martin.....	173, 197		Schwarz, Petra.....	169, 197	17-31 78
Schulte, Erik.....	167	39-27 22	Schwarz, Wolfgang.....	34	17-22 53
Schulte-Wissermann,.....			Schwarz-Knöck.....	168	17-36 50
Hermann.....	206		Schwarzbach, Ralf.....	403, 409	39-57 07
Schultes, Bernd.....	173, 197		Schwarzkopf, Stefanie.....	516	
Schultes, Klaus.....	403, 409	39-46 39	Schweden, Franz.....	171, 197	17-20 48
Schultz, Hartwig.....	296, 300	39-27 59	Schwedt, Herbert.....	18, 296, 298	39-27 57
Schultz, Ludolf.....	449	16-2 79	Schweikhard, Lutz.....	386, 391	39-59 74
Schultz, Michael.....	402, 409	39-53 56	Schweinfurth, Wolfgang.....	26	39-41 42
Schultze, Brigitte.....	91, 93,	39-49 89	Schweizer, Isabel.....	197	17-32 18
.....	326, 332	-28 06		-22 63
.....		-51 01	Schwendler, Michael.....	403, 409	39-29 65
Schulz, Franz.....	84, 312, 315	39-27 68	Schwenk, Otto G.....	265, 268, 273	39-54 35
Schulz, Friedemann.....	516		Schwenn, Oliver.....	176, 197	
Schulz, Gerhard.....	173, 197		Schwentick, Thomas.....	376, 378	39-36 03
Schulz, Günter Victor.....	402, 405	39-31 38	Schweppenhäuser,.....		39-42 36
Schulz, Rolf Christian.....	402, 405	39-23 55	Johannes.....	403, 409	
Schulz, Thomas.....	197		Schwertfeger, F. P.....	247	
Schulz, Volker.....	206		Schwertel, Manfred.....	402, 409	39-44 40
Schulz-Dobrick,.....		39-41 12	Schwertzel, Kristiane.....	375	39-28 40
Burkhard.....	445, 448		Schwickert, Axel C.....	144	39-32 05
Schulz-Hanke, Wolfgang.....	402, 409	39-53 59	Schwickert, Heidi.....	171, 197	
Schulze, Fritz W.....	312, 314	39-27 66	Schwidetzky-Rösing, Ilse.....	430	39-22 42
Schulze, Peter M.....	140, 143	39-25 51	Schwitalle, Maik.....	175, 197	
Schulzen, Petra.....	255		Schwitzgebel, G.....	251	39-38 52
Schumacher,.....	357,	39-27 51	Schwöppe, Dirk.....	402, 409	39-44 40
Leonhard.....	360, 362		Schwörer-Kohl, Gretel.....	365	
Schumacher, Manfred.....	26,	39-23 03	Scotti-Rosin, Michael.....	332, 337	39-28 17
.....	27, 54	-23 06	Scriba, Albrecht.....	131, 132	39-32 98
Schumacher, Reinhard.....	173, 181	17-24 45	Sczesny, Christoph.....	144	39-20 92
Schumacher, S.....	175		Sebastian, Martin.....	172, 197	
Schumacher-Löffler, Walter.....	516		Seckfort, Helmut.....	206	
Schumann, Siegfried.....	268, 273	39-54 78	Seckler, Karin.....	29	39-22 04
Schumann-Schmid, Brunhilde.....	528	39-35 20		-32 97
Schunck, Peter.....	54, 464,	(0 72 74)	Seddigh, Susann.....	174, 197	
.....	466	5 08-3 53	Sedlmeier, Franz.....	122, 124	39-27 44
Schunk, Klaus.....	171, 197		Seeber, Christoph.....	175, 197	
Schurzig, Angelika.....	333	39-34 23	Seebohm, Thomas M.....	99, 248,	39-25 27
Schuster, Carl-Johannes.....	206		250, 252	
Schuster, Stephan.....	209, 244		Seelbach, Dieter.....	310, 311,	39-34 78
Schuth, Walter.....	209		313, 314	
Schwab, Michael.....	170, 197		Seghers, Anna.....	14	
Schwab, Rainer.....	170, 197	17-72 48	Seher, Christian.....	516	
.....		-72 58	Sehhati-Chafai, Gholam.....	206	
Schwab-Opitz, Almut.....	516		Seibel, Frank.....	403, 409	39-43 34

Seibert, Gerhard	206		
Seidel, Albrecht	170, 197	17-43 65	
Seidel, Elmar	513		
Seidl, Christoph	171, 197		
Seidl, H. F.	247		
Seifert, Erwin	206, 244		
Seifert, Joachim-Kai	175, 197		
Seiler, Dieter	244		
Seiler-Dietrich, Almut	275		
Seim, Gunter	375, 379	39-25 16	
Seitel, Hans Peter	144	39-32 34	
Seitz, Alexander	146	39-20 33	
Seitz, Alfred	91, 94,	39-44 11	
.....	428, 430		
Seitz, Markus	402, 409	39-23 81	
Seitz, Oliver	402, 409	39-53 94	
Seitz, Willi	255		
Seitz, Wolfgang	206		
Seliger, Annette	28	39-21 90	
Seliger, Barbara	173, 183	17-33 13	
Sell, Eva	176, 197		
Sell, Gerd	197	17-27 76	
Sellergren, Börje	401, 406	39-57 22	
Seltmann, Elisabeth	164	17-31 80	
.....		-34 75	
.....		-73 86	
Semmel, Arno	449		
Semmel-Griebeler,		39-36 16	
Thomas	376, 379		
Sendero, Bogdan	465, 469	(072 74)	
.....		508-364	
Senges, J.	244		
Senner, Martin	361, 364	39-27 76	
Sergl, Hans Georg	177, 181	17-30 24	
Settergren, Pia	146	39-32 69	
Seubert, Sabine	470		
Seufert	143	39-20 75	
Seufert, Rudolf	176, 197		
Seybold-Epting, W.	242		
Seyfeddinipur,	165,	17-73 38	
Nosratollah	174, 197		
Sharma, Pavan	338	39-26 47	
Shirazi, Homan	144	39-20 15	
Sickold, Silvia	428, 433	39-41 69	
Siebold, Manfred	312, 315	39-44 49	
.....		-21 46	
Sieben, Gregor	403, 409	39-41 98	
Siebertz, Ute	529		
Siebner, Horst	206		
Siegemund, Kerstin	29	39-63 26	
Sieger, Christiane	30	39-24 77	
Siegert, Albrecht	427, 428, 430	39-26 30	
Siephen, Hertha	122	39-26 01	
Sieren, Rolf	516		
Siever, Holger	470	(072 74)	
.....		5 08-24	
Sievers, Carsten	174, 197		
Sievers, Frank	30	39-47 95	
Siggemann, Jürgen	25	39-59 59	
Sigismund-Heinsohn, Ingrid	403	39-58 98	
Sigmund, Günther	209, 247		
Sigmund, Marin	245		
Sillescu, Hans	55, 401, 402, 405	39-22 89	
Silva-Brummel,	327, 328,	39-51 17	
Maria Fernanda	332, 337		
Simaei, Ursula	331	39-28 16	
Simon, Frank	506	39-21 23	
Simon, Renate	16	39-22 30	
Simon, Thomas	275		
Simon, Werner	123	39-37 72	
Singer, Hans-Rudolf	333, 338,	(072 74)	
.....	465, 466	5 08-3 70	
Singer, Hellmut	400, 401,	39-57 16	
.....	403, 405		
Singh, Waltraud	123	39-26 73	
Sinß, K. G.	244		
Sireteanu, Ruxandra	434		
Sitarz, Andrzej	386, 391	39-23 94	
Skonieczny, Paul	14		
Slangen, Kerstin	269, 273	39-28 89	
Sliwinski, Hans	124	39-33 09	
Slowinski, Anja	118	39-63 23	
Smilde, Peter	445, 448	39-31 73	
Smith, Stuart	312, 315	39-33 06	
Smolarski, Regina	173, 197		
Smollich, Helga	69	16-45 25	
.....		-45 26	
Smolnik, Ulrike	269, 274	39-31 05	
Snider, Marie-Noelle	470		
Socci, Hansi-Marlene	31	39-21 09	
Sody, R.	171	17-21 10	
Söhngen, Sabine	428, 433	39-46 54	
Sörös, Elisabeth	30	39-26 96	
Sözügen, Güzel	40		
Sohár, Eva	269	39-93 00	
.....		-93 01	
Sollberg, Günther	206		
Sommer, Jürgen	403, 409	39-43 30	
Sonaiya, Remi	313, 315	39-30-82	
Sonne, Volker	448		
Sonnhof, Udo	206		
Sonntag, Ronald	140, 146	39-25 26	
Sorger, Karin	206		
Soto De Kamann, Silvia	112	39-21 77	
Spacek, Vladimir	506	39-21 34	
Spaniol, Thomas	401, 406	39-31 07	
Spath,	24, 27,	39-58 91	
Karl Peter Christian	43, 52, 99		

- Späth, Walther 36 39-55 56
 Speck, Susanne 88 39-25 85
 Speckter, Herwin 77
 Spehs, Peter 446, 448 39-44 93
 Spessert, Rainer 167, 184 39-37 18
 Spiecker, Martin 172, 197
 Spiegel-Barth, G. 176 17-28 75
 Spieker, Kyra 507 39-21 30
 Spielmann, Mechthild 168, 197 17-31 64
 Spiering, Hartmut 401, 409 39-27 03
 Spies, Bernhard 297, 298 39-51 43
 Spies, Ernst-Dieter 449
 Spieß, Hans Wolfgang 21, 95, 411 39-35 23
 Spira, Andreas 332, 335 39-23 35
 Spitz, Jörg 209, 245
 Spiwoks-Becker, Isabella 167, 197 39-46 12
 Splett, Martin 122, 124 39-26 01
 Spork, Marcus 178, 197
 Spranger, Jürgen 21, 173, 181 17-73 25
 Sprengard, Karl Anton 15, 99, 100, 250, 252 39-27 89
 Sprenger, Kai-Michael 360, 364 39-54 05
 Springer, Elisabeth 102, 265, 268, 274 39-54 24
 Springer, Klaus-Bernward 122, 124 39-33 21
 Srinivasan, Venkatakrisnan 464, 469
 Staab, Franz 20 39-28 14
 Staaden, Ines-Maria 242
 Stachel, Günter 123
 Stadler, Reimund 95, 400, 402, 405 39-58 73
 Stadtmüller, Peter Alexander 513, 514
 Stähr, Peter 172, 197
 Stafford-Frenkel, Jane 112 39-21 77
 Stahlmann, Alexandra 428, 433 39-55 74
 Stahlschmidt, Michael 206
 Stalmach, Ulf 402, 409 39-44 46
 Stamm, Manfred 411
 Stammer, Andreas 403, 410 39-46 39
 Stammer, K. 269 39-25 79
 Staněk, Alěs 170, 197
 Stange-Appel, Monika 29 39-52 66
 Stapf, Karl 445, 448 39-28 53
 Starck, Joachim 148
 Staritz, Martin 206
 Starke, Frank 131, 132 39-24 79
 Starke, Helmut 507
 Staude, Ulrich 23, 375, 377 39-28 36
 Staudt, Michael 514
 Staudte, Hans-Walter 206
 Staupendahl, Dirk 175, 197
 Steeger, Dieter 206, 527
 Steegmüller, Kurt W. 206
 Stefanski, Janusz-Maria 516
 Steffen, Hartmut 206
 Steffens, Hans-Peter 169, 197
 Steffens, Karl-Heinz 386, 391 39-29 58
 Steffens, Rudolf 19, 296, 301 39-48 28
 Stehl, Denise 36, 464, 469 (072 74) 5 08-3 56
 Steiger, Stefanie 30 39-46 43
 Stein, Friedrich A. 144 39-20 38
 Stein, Raimund 175, 197
 Stein, Thomas M. 312, 315 39-29 12
 Stein, U. 246
 Stein, Volker 148
 Steinbach, Manfred 206
 Steinbeck, Anja 138, 144 39-20 39
 Steinberg, Pablo 170, 184 17-33 01
 Steinborn, Dieter 275
 Steinbrenner, M. 333 39-22 58
 Steiner, Eric 176, 197
 Steingaesser, Christian 175, 197
 Steinhardt, Hans Jörg 206
 Steinkönig, Uwe 539
 Steinmann, W. 88 39-25 84
 Steinmann, Werner 528, 537 39-37 45
 Steitz, Heinrich 132
 Stelzig, Hans Hartmut 206, 245
 Stender, Elmar 178, 197 17-30 77
 Stenger, Heike 401, 410 39-58 86
 Stenner, Irmgard 28 39-47 77
 Stephan, Gerrit 386, 391 39-58 40
 Stephan, Siegfried 209
 Stepling, Harald 206
 Stern, Monika 28 39-26 23
 Sternheim, Eric 175, 197
 Staudt, Helmut 32 17-33 75
 Steyer, Ronald 140, 146 39-37 23
 Stillger-Meurer, Petra 375 39-34 67
 Stock, Helga 400 39-22 73
 Stock, Rainer 197 -53 50
 Stockamp, Karl 206
 Stockfisch, Dagmar 333, 338 39-24 38
 Stocksmeier, Uwe 206
 Stöckemann, V. 251 39-37 97
 Stöckigt, Joachim 401, 403, 405 39-57 51
 Stöckle, Michael 166, 175, 184 17-72 03
 Stoelken, Sylvia 403, 410 39-41 99
 Störmer, Siegmur 243
 Stoeter, Peter 171, 181 17-71 41
 Stötzer, Harry 206
 Stoffels, Bernhard 176, 197
 Stofft, Eckart 44, 63, 164, 165, 167, 181 39-21 72

Stoll, Karl-Heinz	461, (072 74)	Swiech, Waclaw	386, 391	39-36 34
.....	464, 466	Swoboda, Herbert	528	39-35 09
Stoll, Ralph	177, 197	Szegedi, Armin	174, 198	17-21 41
Stolte, Dieter	37	Szöcs, Andreas	446, 448	39-28 98
Stoltenberg, Gundelinde	122	Sztaba, Wojciech	507	39-21 31
Stolz, Gabriele	173, 197			
Stolz, Hermann	171, 197	T		
Stolzis, L.	247	Tacke, Markus	118, 119	39-63 27
Stopfkuchen, Herwig	173, 181	Takeda-Herms, Makiko	514	
Stopp, Klaus	405	Talanga, Nsanda José	275	39-24 14
Stosseck, Klaus	207	Tamaru, Jan	516	
Stotz, Margareta	470	Tank, Marion	34	17-21 07
Stotz, Martin	146	Tanner, Berno	176, 198	
Stover, Cordula	197	Taraf, Zahra	118	
Straaten, H. G.	247	Taschner, M.	171	
Strack, Ingrid	245	Tauber, Hermann	529	
Stratmann, Jörg	400, 403, 410	Technau, Gerhard M.	429, 431	39-53 41
Stratmann, Martina	175, 197	Tecirlioglu, Ercenk	176, 198	
Straub, Eberhard	207	Teichmann, Arndt	143	39-25 52
Strauß, Dietrich	464, 470	Teichmann, Christa	30	39-25 10
Strauss, Günter	207	Teichner, Peter	375, 378	39-36 07
Strauss, Marianne	446	Teifke, Andrea	171, 198	17-73 53
Strecker, Ivo	265, 268, 271		-24 99
Strecker, Ludwig	14	Teprt, Roland	177, 198	
Strecker, Ulrich	170, 197	Ter Beck, Hans	147	
Streeck, Rolf E.	92, 168, 181	Terwilliger, Eric	514	
Streit, Achim	275	Tetsch, Karin	177, 198	
Streit, Reinhold	269, 274	Tettenborn, Barbara	174, 198	
Streng, Ursula	142	Teufel, Gerhard	55	
Stridde, Christine	403, 410	Tews, Dominique	171, 198	17-67 16
Stritter, Romy	140	Teyke, Thomas	428	
Strobel, Georg-W.	364	Thamm, Eberhard	514	
Strobel, Lothar	14	Theile, Ursel	56, 207	
Ströhle, Veronika	170, 198	Theis, Karl-Heinz	32	39-22 41
Strothjohann, Martin	174, 198	Theisen, Jean-Marie	209	
Strube, Hans-Dietmar	207	Theisen, Leo	27	39-34 44
Strubel, Sigrid	313	Theiß, Margrit	170, 198	17-71 75
Strunk, Holger	209	Theissing, Jürgen	207	
Struss, Han-Garlich	173, 198	Thelen, Manfred	21, 33, 60,	17-73 70
Struth, Bernd	403, 410	166, 171, 181, 247	
Stürer, Andreas	172, 198	Theobald, Matthias	173, 198	
Stürzbecher, Horst Werner	434	Thews, Anne	173, 198	
Stuloff, Nikolai	377	Thews, Gerhard	181	
Stumböck, Max	449	Thews, Oliver	167, 198	39-52 09
Stumpen, D.	118	Thiel, Josef Franz	268, 276	39-28 70
Stumpf, Fritz	255	Thierbach, Andreas	170, 198	
Stumpf, H.	269	Thierbach, Jutta	198	17-32 18
Stuppert, Peter	120		-22 63
Sturm, Michael	140, 146	Thierfelder,		39-41 37
Suckert, Renate	31, 45	Karl-Joachim	428, 433	
Sudek, Rolf	265, 268, 274	Thiery, Peter	268, 274	39-55 68
Suhr, Norbert	333, 338	Thimm, Andreas	97	39-56 41
Suthaus, Christiane	146	Thimm, H.-J.	26	17-31 43
Swartmann, Thomas	516			

Thimmel, Andreas.....	275	
Thiv, Mike.....	428, 433	39-29 28
Thömke, Frank.....	174, 198	
Thömmes, Frank.....	529, 539	
Thomalske, Catherin.....	174, 198	
Thomann, Klaus-Dieter.....	169, 209	17-71 92
Thomas, Andreas.....	386, 391	39-29 48
Thomas, Erhard.....	431	39-26 78
Thomas, Joachim.....	269, 271	39-37 06
Thomas-Hoffmann,		17-42 29
Rosemarie.....	35	
Thommes, Armin.....	250, 253	39-27 89
Thomssen, Henrike.....	172, 198	
Thümler, Reiner.....	207	
Thüne, W.....	91	
Thürigen, W.....	244	
Thüroff, Joachim W.....	207	
Thul, Josef.....	173, 198	
Tiator, Lothar.....	391	39-36 97
Tilling, Werner.....	207	
Tillmann, Georg.....	138, 140, 143	39-47 01
Tilly, Michael.....	131, 132	39-26 41
Timm, Claus-Johannes.....	207	
Timmermann, Hans.....	528	39-37 44
Tintera, Jaroslav.....	171, 198	
Tippke, Susanne.....	174, 198	
Tischbein, Birgitta.....	118	39-63 02
Tittel, Klaus.....	207	
Titze, Andreas.....	403, 410	39-24 90
Todt, Gerlinde.....	269	
Todt, Irene.....	177	17-72 47
Todt, Wolfgang.....	449	
Tönges, Ellen.....	360	39-27 75
Tönges, Hans-Josef.....	255	
Toepel, Tim H.....	410	
Töpfer, Klaus.....	147	
Tomala, Janina.....	25	39-24 21
Tonard, Jean-François.....	464, 469	
Torka, Rainer.....	465, 470	
Tosstorff, Reiner.....	361, 364	39-38 66
Toth-Antal, Katalin.....	177, 198	
Toussaint, Walter.....	207	
Towns-Eger, Colleen.....	464, 469	(0 72 74) 5 08-239
Trabert, Michael.....	470	
Trabusch, Markus.....	297, 299	39-51 44
Trappen, Stefan.....	296, 298	39-47 54
Traud, Gertrud Rosa.....	140, 146	39-21 15
Traue, G.....	244	
Trauth, Thomas.....	140, 146	39-51 40
Trautmann, Norbert.....	94, 402, 410	39-58 47
Trautmann, Siegfried.....	143	39-37 60
Treber, Jürgen.....	144	39-20 50
Treede, Rolf-Detlef.....	167, 181	39-57 15
Treese, Norbert.....	207	
Treichel, Ulrich.....	172, 198	
Treinen, Franz-Joachim.....	177, 198	17-71 57
Tremel, Wolfgang.....	401, 405	39-51 35
Tremml, Ingrid.....	505	39-21 31
Trense-Hanewald, Almut.....	361	39-28 12
Trepp, Leo.....	133	
Tretter, Theresa.....	173, 198	
Trinder, Peter.....	168, 198	17-31 44
Troeger, Gesine.....	539	
Trübel, Hubert.....	173, 198	
Trübenbacher, Egon.....	385, 388	39-24 64
Trummer, Claudia.....	36	
Trzaskalik, Christoph.....	143	39-21 38 -27 25
Tschiene, Maren.....	139, 147	39-20 69
Tuczek, Felix.....	401, 406	39-44 19
Tuczek-Graf, Maria.....	516	
Türk, Claudia.....	464, 469	(0 72 74) 5 08-2 41
Türk, Matthias.....	29	39-63 35
Tung, Karin.....	118	39-63 08
Turba, Michael.....	177, 198	
Turmann, Regina.....	529	
Tzanova, Irene.....	170, 198	17-35 71 -65 68
Tzschentke, Hans-Georg.....	33	17-21 76
U		
Udolph, Gerald.....	429, 433	39-32 93
Ueberschaer, Bärbel.....	172, 198	
Uhl, U.....	246	
Ulbrich, Holger.....	403, 410	39-57 36
Ulitzka, Raimund.....	175, 198	
Ullmaier, Johannes.....	296, 299	39-47 54
Ullmann, Andrew John.....	173, 198	
Ullrich, Heiner.....	251, 253	39-55 46
Ullrich, Oliver.....	403, 410	39-58 39
Ulmer, Hans-Volkhart.....	527	39-35 83 -35 85
Umsunst, Egon.....	39	
Unden, Gottfried.....	429, 431	39-35 50
Unger, Klaus.....	401, 405	39-57 45
Unger, Matthias.....	403, 410	39-42 37
Ungern-Sternberg,		
Axel von.....	207	
Ungersböck, Karl.....	209	
Unruh, Verena.....	402, 410	39-44 31
Unverricht, Hubert.....	18	
Urbach, Hansjörg.....	411	
Urban, Alexander.....	507	39-21 27
Urban, Joachim.....	429, 433	39-43 28
Urban, Peter.....	174, 198	

- Urban, Reinhard 165, 170, 181 17-21 79
- Urich, Klaus 431
- Ursinus, Brunhilde 526 39-35 06
- Uslar, Rafael von 360, 362
- Uthmann, Thomas 376, 377 39-36 10
- Uthoff, Dieter 443, 444, 446, 447 39-28 46
- V**
- Vaessen, Patricia 249 39-29 73
- Vail, Van Horn 297
- Valerius, Dorothea 255
- Valle, Riitta 462 (072 74)
-, 464, 469 5 08-1 06
- Van De Weyer, Karl-Heinrich 207
- Van Lindert, Erik Jan 198
- Vaudiaux, Jacques 14
- Vaupel, Peter 43, 90, 164, 166, 167, 181 39-59 29
- Vebrel, Suzanne 144 39-20 41
- Veen, Hans-Joachim 275 39-26 61
- Vef, Olaf 429, 433 39-32 93
- Veit, G. 170 17-32 40
- Veith, Michael 428, 433 39-29 84
- Veith, Werner H. 296, 298 39-27 61
- Velden, Manfred 275
- Vellenzer-Heintz, Andrea 174, 198
- Velthaus, Gerhard 252 39-49 43
- Ventulett, Karl 516
- Venzlaff, Helga 329, 333, 335 39-27 80
- -44 50
- Vest, Peter 16
- Vetre, Oscar 514
- Vetter, Thomas 175, 198
- Viertel, Bruno 434
- Viguiet-Löwe, Monique 170, 198 17-31 03
- Vilgis, Thomas A. 392
- Vinke, Rainer 18, 133
- Vinson, Heinz 120 39-59 15
- Visbeck, Anke 174, 198
- Völkel, Hermann 464, 469 (072 74)
- 5 08-2 42
- Völkel, Liisa 470
- Völkers, Silke 526 39-35 06
- Vogel, Annemarie 402 39-22 87
- Vogel, G. 168 17-31 26
- Vogel, Günter 255
- Vogel, Hagen 167, 198 39-57 60
- Vogel, Hans-Rüdiger 207
- Vogel, Irmtraud 331 39-47 84
- Vogel, Jochen 175, 198
- Vogel, Stefan 431
- Vogel-Arnoldi, Dieter 26, 40, 58 39-22 01
- -22 02
- Vogelgesang, Klaus 506 39-21 24
- Voges, Elke 171, 198
- Voges, Gunther 175, 184 17-22 16
- Vogl, Günther 32 39-22 06
- Vogler, Roswitha 36, 463 (072 74)
- 5 08-1 21
- Vogt, Brigitte 250 39-27 93
- Vogt, E. 139 39-20 74
- Vogt, Martin 18
- Vogt, Roland 177, 198
- Vogt, Thomas 174, 198
- Vogt, Walter (FB 11) 255 39-23 56
- Vogt, Walter (FB 19) 402, 405
- Voigt, H.-J. 242
- Voigt-Martin, Ingrid G. 403, 410 39-23 47
- Voigtländer, Thomas 172, 198
- Voigtländer, V. 244
- Voit, Hermann 275
- Volk, Christoph 176, 198
- Volk, Eberhard 512, 514
- Volke, Felicitas 361 39-51 42
- -47 15
- Volkemer, Rosemarie 313 39-25 41
- Vollenweider, Gerd 428, 433 39-33 52
- Vollet, Matthias 250, 253 39-43 01
- Vollmer, Doris 403, 410 39-41 90
- Vollrath, Lutz 167, 181 39-23 62
- Volp, Rainer 83, 96, 131, 132 39-26 53
- Voltmer, Ernst 360, 363 39-26 64
- Vorberg, Christine 27 39-38 62
- Voß, Rudolf 296, 298 39-32 75
- Vossel, Gerhard 269, 271 39-28 97
- Vosteen, Annette 361, 364
- Voth, Dieter 176, 181 17-73 20
- Vries, Eike de, 275 39-27 98
- Vu, Thi Dau 316
- W**
- Wacker, Petra-A. 25, 316 39-27 24
- Wächter, Bernd 171, 198
- Wächter, Sonja 313 39-21 45
- Wäffler, Hermann 20, 392
- Wähdel, Helga 516
- Wänke, Heinrich 20, 392 16-2 30
- Wäble, Heinz 433
- Wagenknecht, Alice 402, 410 39-34 63
- Wagenmann, W. 22, 242
- Wagner, Andreas 131, 132 39-24 69
- Wagner, Christian 31 39-33 62
- Wagner, Christiane (FB 11) 250 39-56 67
- Wagner, Christiane (FB 14) 313 39-22 66

Wagner, Friedrich.....	207		Warns, Rüdiger	131, 133	39-32 57
Wagner, Gerda	461	(0 72 74)	Warzecha, Heribert	403, 410	39-43 34
.....		5 08-4 05	Warzecha, Jan-Martin	386, 391	39-36 81
Wagner, Gerhard	361, 364	39-21 13	Wasielewski, Eberhard von	207	
Wagner, Marlene	21	17-71 38	Wassermann, Bernhard	386, 391	39-28 85
Wagner, Meike	403		Waubert De Puiseau, Rosemi	255	
Wagner, Otmar	297, 301		Waurick, C.	169	17-73 54
Wagner, Peter	174, 198		Way, Thomas von der	333, 337	39-24 38
Wagner, Rudolf	207, 242		Weber, A.	269	39-43 16
Wagner, Siegfried.....	14		Weber, Christoph	144	39-20 49
Wagner, Stephan	172, 198		Weber, Gerald	176, 199	
Wagner, Uwe.....	27	39-35 39	Weber, Hans.....	431	
.....		-21 39	Weber, Harald.....	35	17-72 11
Wagner, Wilfried	177, 181	17-30 60	Weber, Hermann	359, 360, 363	39-44 64
Wagner, Wolfgang	22, 176, 198		Weber, Martin	173, 199	
Wahl, Wolfgang.....	174, 184	17-39 76	Weber, Siegfried.....	375, 379	39-36 01
Wahler, Jaqueline	198		Weber, Wilhelm	333, 338	
Wahlmann,			Wechsler, Ulrich	17	
Ulrich-Wilhelm.....	177, 199		Weege, Cornelia.....	464, 469	(0 72 74)
Wahn, Martina.....	514			508-225
Walcher, Thomas.....	91, 94,	39-51 96	Wegener, Gerhard	90, 427,	39-23 15
.....	386, 388	-51 97	428, 431	
Wald, Dagmar	297	39-38 16	Wegener, Joachim	177, 199	
Waldeck, Franz	207		Wegener, Jörg	169, 199	17-31 89
Walenta, Stefan	167, 199	39-57 72	Wegener, Kurt	244	
Walev, Angela	168, 199		Wegner, Gerhard	21, 411	39-35 22
Walev, Ivan.....	168, 199	17-31 34	Wehle, C.	176	17-36 91
Walgenbach, Siegfried.....	174, 183	17-71 50	Wehr, Barbara	328, 332, 335	39-44 42
Walker, Ronald.....	464, 469		Weickert, Rainer	296, 299	39-55 12
Walkowiak, Wolfgang	386, 391	39-51 65	Weicksel, Hermann.....	386, 391	39-22 53
Wallen, Hans	28	39-47 75	Weidenbach, Willi.....	243	
Wallen, Stefani	268	39-27 98	Weidig, Ingo	40	
Wallenfang, Thomas.....	207		Weidlich, Hans Adolf	411	
Wallenstein (Breuer), René.....	516		Weigand, Hanfried	207, 245	
Walter, Peter.....	539		Weigand, Herbert	207	
Walter, Rudolf.....	364	39-22 59	Weigand-Feldmeier, Nicole.....	36	39-55 51
Walter, Tilo.....	402, 410	39-58 74		-26 33
Walter, Udo	209		Weigl-Jakobi, Ingeborg	173, 199	
Walther, Birgit.....	173, 199		Weigmann, Harald	174, 199	
Walther, C.	176	17-72 86	Weikel, Wolfgang.....	176, 199	
Walther, Gotfried.....	170, 181	17-73 84	Weil, Bernd.....	429, 433	39-57 48
Walther, Stefan	118, 119	39-63 09	Weil, Heinz	29, 30	39-25 93
Walz, Peter.....	207		Weilemann,	21, 91,	17-71 67
Walze, Markus	386, 391	39-23 94	Ludwig Sascha	172, 181	
Walzl, Beatrix	385	39-43 45	Weiler, Christel	293, 294,	39-38 45
Wammack, Robert.....	175, 199		297, 299	
Wand, Norbert.....	365		Weiler, Norbert	170, 199	
Wandel, Eveline	172, 199		Weinblum, Dieter.....	167, 181	39-59 37
Wangemann, Birgit	170, 199	17-71 55	Weinert, Franz	26	39-22 31
Wanitschke, Roland.....	164, 165,	17-71 18	Weinheimer, Christian.....	385, 389	39-59 55
.....	172, 181, 247		Weinheimer, Simone	312	39-23 57
Wanke, Daniel.....	131, 133	39-32 57		-32 30
Wankmüller, Frank.....	99, 361, 364	39-51 42	Weinig, Stephan.....	540	
Warneck, Peter	94, 411		Weins, Cornelia.....	268, 274	39-37 82

Weirich, Hans-Armin	147		
Weis, Christof	199		
Weis, Günther	464, 469	(072 74)	
.....		5 08-3 54	
Weis, Hartmut	175, 199		
Weise, Kerstin	168, 199		
Weisner, Boye	245		
Weiß, Bardo	122, 124	39-24 60	
Weiß, Birgit	312, 315	39-27 64	
Weiss, Jürgen	118, 119	39-63 16	
Weiss de Seng, Irene	332, 337	39-51 17	
Weissenfels, Gerhard	361, 364		
Weitzel, Dieter	207		
Weitzel, Uta	310,	39-21 45	
.....	313, 315	- 34 77	
Welkoborsky,		17-24 40	
Hans-Jürgen	176, 184		
Weller, C.	167	39-59 44	
Weller, Marion	464	(072 74)	
.....		5 08-1 44	
Weller, Ulrich	168, 199	17-73 76	
Wellnitz, Paul-Heinrich	516		
Wells, Staphanie	315	39-27 64	
Welt, Rüdiger	244		
Wemme, Heike	173, 199		
Wenda, Klaus	175, 182	17-22 86	
Wende, Katja	177, 199		
Wendel, K.-J.	268		
Wendling, Peter	207		
Wendt, Arthur Franz Werner	516		
Wendt, Delia	296	39-27 37	
Wendt, Klaus	386, 391	39-28 82	
Wengler-Becker, Ulrike	171, 199		
Wenig, Armin	32	39-52 15	
Weniger, Stefanie	147	39-20 43	
Wenkel, Birgit	512	39-55 38	
Wenneis, Siegfried	36, 118, 119	39-55 51	
Wentzlaff-Eggebert,			
Friedrich-Wilhelm	296, 298		
Wenz, Christiane	312, 316	39-51 13	
Werle, Hans	143	39-21 35	
Werle, Thomas	170, 199		
Werling, U.	140	39-25 26	
.....		-33 41	
Werling, Wilfried	40		
Wermuth, Nanny	86, 100,	39-23 46	
.....	269, 271	-24 26	
Werner, Eva-Maria	402	39-58 79	
Werner, Hans Dieter	443, 445, 448	39-22 95	
Werner, Heinz-Peter	207		
Werner, Katja	402	39-32 25	
Werner, Konstanze	275		
Werner, Oliver	428, 433	39-56 62	
Wernicke, Wolfgang	428, 431	39-31 27	
Wernitsch, Walter	181		
Wernz, Cornelia	30	39-22 74	
Werth, Günther	385, 388	39-28 83	
Werth, Horst	30	39-24 10	
Wessel-Therhorn, Dörte	528, 539	39-37 43	
Wessler, Ignatz	169, 183	17-73 98	
Westenfelder, Johannes	462,	(072 74)	
.....	464, 469	5 08-1 20	
Westenfelder-Straub,	36,	(072 74)	
Marie-Françoise	464, 469	5 08-3 56	
Westenhuber, M.	176		
Westerbarkey, Peter	147	39-37 58	
Westermeier, Thorsten	172, 199	17-39 38	
Westphal, Michael	529		
Westrich, Edmund	252		
Wettberg, Gabriela	296, 301	39-27 59	
Wetter, Friedrich	124		
Wetter, Günter	24, 172, 199	17-71 95	
Wettstein, Hermann	461	(072 74)	
.....		5 08-2 15	
Wetz, Gabi	32	39-54 07	
Wetzel, B.	174	17-28 41	
Wetzel, Hermann	174, 199	17-21 40	
Wetzel, P.	244		
Wetzel, Rüdiger	36	39-55 59	
.....		-51 76	
Wetzling, Sharon	112	39-21 77	
Wex, S.	170	17-71 76	
Weyand, F.	242		
Weyel, Herman-Hartmut	37		
Weymann, Markus	402, 410	39-22 88	
Wiechert, Horst	386, 392	39-25 92	
Wiedekind, Anke	269, 274	39-46 25	
Wiederhold, Eckart	45	39-23 12	
Wiegand, Olav	250, 252	39-42 19	
Wiehl, Norbert	402, 410	39-53 17	
Wieland-Schneider,			
Christa	171, 199		
Wiemann, Volker	147	39-20 93	
Wiemer, Claudia	113	39-31 89	
Wieser, Raimund	169, 183	17-30 66	
Wiesmann, Claudia	199		
Wiesmann, Eva	464, 469		
Wiesner, Jasmin	174, 199	17-21 31	
Wiethoff, Bettina	177, 199	17-22 11	
Wilbert, Götz	402, 410	39-52 05	
Wild, Aloysius	94, 431	39-26 88	
Wild, Claudia	30	39-26 57	
Wild, J.	242		
Wilde, Volker	449		
Wilhelm, Astrid	113, 332	39-28 09	
Wilhelm, Christian	94		
Wilhelm, Irmgard	35	17-32 10	
Wilhelm, Oliver	540		

- Wilhelm, Paul 386, 392 39-58 50
 Wilhelm, Rainer 386, 392 39-51 65
 Wilhelmi, Volker 449
 Wilke, Ingeborg 33 17-29 69
 Wilke, Jürgen 120, 269, 271 39-25 39
 Wilkens, Claudia 176, 199
 Willebrand, Hermann 207
 Willems, Wolfgang 379 39-43 85
 Willenberg, Hans 174, 199
 Willershausen-Zönnchen, 166, 17-72 46
 Brita 177, 181
 Willersinn, Herbert 14
 Willkop, Eva-Maria 84, 86, 39-27 58
 293, 296, 299
 Willms, L. 171
 Wiltinger, Kai 147 39-20 79
 Windrath, Eva 316
 Wink, Günter 148
 Winkgen, Andrea 176, 199
 Winkhaus, Günter 411
 Winkler, Jürgen 268, 271 39-54 77
 Winterfeld, 89, 39-43 97
 Dethard von 333, 335
 Winterling, Dorothea 333 39-27 79
 Winterpacht, 173, 39-20 20
 Andreas 199, 434
 Wippermann,
 Carl-Friedrich 173, 199
 Wirbel, Manfred 31 39-24 30
 Wirkus, Bernd 529
 Wirth, Anja 35 17-32 18
 -22 63
 Wirth, Anne-Dorothea 172, 199
 Wirth, Bettina 28 39-25 12
 Wirth, Stefan 173, 184
 Wirtz, Christoph 402, 410 39-23 24
 Wirtz, Helmut 173, 199
 Wischmann, Berno 54, 527, 537
 Wiskamp, Keiko 316
 Wismar, Jasmine 429, 433 39-53 40
 Wismeth, Johanna 464 (0 72 74)
 5 08-2 49
 Wißmann, Hans 130, 131, 132
 Wissemann, Heinz 332, 335
 Wisser, Gregor 170, 199
 Wisser, Richard 249, 250, 252 39-27 88
 Wissing, Gerhard 465, 470
 Wit, Cor de 167, 199 39-57 71
 Withelm, Angelika 170, 199
 Witt, Barbara 443 39-22 68
 Wittbrodt, Andreas 297, 299 39-51 43
 Wittig, Bianca 172, 199
 Wittig, Frank 25 39-23 69
 Wittig, Tobias 402, 410 39-31 46
 Witting-Müller, Dietgard 296 39-25 43
 Wittköpper, Marijke 178
 Wittlinger, Thomas 172, 199
 Wittmann, Reinhard 58
 Wittstock, Alfred 275
 Wittstock, Frank 516
 Wlosok, Antonie 332, 335 39-22 35
 Wodtke, Angela 464, 470
 Wöbcke, Manfred 251, 253 39-29 75
 Woede, Konrad 255
 Wölfel, Thomas 172, 184 17-33 84
 Wölfle, V. 167
 Wöll 71 39-25 04
 Wohlfahrt, Simone 428 39-22 99
 Wohlfarth, Karl Anton 122, 124 39-25 46
 Wolf, Bardo 147 39-20 14
 Wolf, Bernhard A. 402, 405 39-24 91
 Wolf, Christoph 174, 199 17-65 57
 Wolf, Eberhard 255
 Wolf, Heiko 402, 410 39-53 95
 Wolf, Monika 21 17-39 04
 Wolf, Peter 528, 529 39-35 31
 Wolf, Rudolf 171, 181 17-73 77
 Wolf, Sieglinde 199 17-32 18
 -22 63
 Wolf, Ulrike 276
 Wolff, Hans Peter 181
 Woll, Ursula 40
 Wollitz, Eduard 514
 Wolter, Otto 255
 Wonneberger, Reinhard 133
 Woodward-Stadtmüller,
 Donna 517
 Worbs, Erika 15, 464, 466 (0 72 74)
 5 08-3 78
 Wortmann, Rüdiger 403, 405 39-42 13
 Woschnitza, Claudia 36 17-24 07
 Wriedt, Markus 18
 Wriedt, Susanne 177, 199 17-30 40
 Wübker, Georg 147 39-20 80
 Wünsch, Matthias 403, 410 39-24 48
 Würfel, Almut 175, 199 17-71 07
 Würkert, Barbara 255
 Wulf-Baldes, S. 138 39-22 23
 -22 25
 Wunberg, Tobias 402, 410 39-53 94
 Wunderlich, Christof 207
 Wunderlich, Sabine 21
 Wurzler, Sabine 386, 392 39-51 02

Y

Yoshioka, Masaru 175, 200

Z

Zabel, Bernhard.....	92, 173, 181	17-20 20	
Zaglauer, Thomas.....	428, 433	39-56 62	
Zahn, Lore	386	39-59 68	
.....		-28 68	
Zahn, Rudolf K.....	181	39-59 11	
Zahorka, Daniza.....	177, 200	17-22 11	
Zanchetta, M.....	167	39-59 44	
Zander, Rolf	167, 181	39-59 30	
Zanger, Jules	470		
Zarbock, Heinz.....	514		
Zdunkowski, Wilford.....	94, 385,	39-28 68	
.....	386, 388		
Zecher, Reinhard	250, 253	39-25 44	
Zehnder, Erich.....	84		
Zehren, Sigrid	113	39-31 89	
Zeile, Gerhard	165, 173, 184	17-71 48	
Zeitnitz, Christian.....	385, 389	39-51 67	
Zeller, Dieter	333, 335	39-52 20	
Zeller, Elisabeth	36	17-35 52	
Zeller, Ulrich.....	428, 431	39-51 48	
Zengerling, Helmut	24, 29	39-63 49	
Zentel, Rudolf	402, 405	39-54 22	
Zentner, Andrej	177, 200		
Zepp, Fred-Philipp	173, 184		
Zerbe, Rainer	426, 427, 433	39-25 48	
Zgraja, Krystof.....	517		
Zhang, Zhenhuan	465, 470	(072 74)	
.....		5 08-3 77	
Zhao, Yan	21	17-72 35	
Zhu, Yabo.....	316		
Zickgraf, Andrea	401, 410	39-58 86	
Ziebell, Peter.....	175, 200		
Ziebritzki, Henning	18		
Ziegler, C.....	174	17-24 83	
Ziegler, Josef Georg	124		
Ziegler, Susanne.....	313, 316	39-33 93	
Ziehl, Marlies	464	(072 74)	
.....		5 08-3 42	
Zimanowski, Bernd.....	449		
Zimmer, Heinz.....	269, 271	39-37 03	
Zimmermann, G.	167	39-59 19	
Zimmermann, Geert.....	94, 386, 388	39-31 57	
Zimmermann, Gerhard.....	174, 200		
Zimmermann, Günter	506	39-21 30	
Zimmermann, Jörg.....	506	39-2129	
Zimmermann, Jutta.....	118	39-63 24	
Zimmermann-Lutz, D.	168	39-57 89	
Zimny, Michael.....	71		
Zink, Thomas.....	269, 274	39-31 04	
Zipfel, Frank	297, 300	39-51 43	
Zipfel, Johannes	209		
Zirkel, Andrea.....	147	39-20 96	
Zitzewitz, Hubertus von	171, 200		
Zöllner, G. O.....	177, 200		
Zöllner, E. Jürgen	12, 167, 181	39-59 36	
Zöllner, Inge	113	39-31 89	
Zöllner, Jan	175, 200		
Zohlhöfer, Werner	16, 139, 143	39-25 54	
Zoll, Antje.....	28	39-47 74	
Zorowka, Patrick G.	177, 184, 255		
Zotz, Rainer	209		
Zschäbitz, Albrecht	167, 184	39-56 53	
Zschäck, U.....	171	17-73 05	
Zschiedrich, Hartmut	207		
Zsigmondy (Liedemann), Denis ..	517		
Zuckmayer, Carl	14		
Zwilling, M.....	173	17-39 65	

BHWADer Baufinanzierer
Bank • Bausparkasse • Versicherung

sucht

nebenberufliche

Mitarbeiter

Interessiert? Dann rufen Sie an:

(06131) 23 90 29 oder (06131) 47 46 66

BAUSPAREN • HYPOTHEKEN • LEBENSVERSICHERUNG

Geschäftsstelle Alicenplatz 2-4 • 55116 Mainz

Ihr zuständiger Berater Tel. **23 90 29**

Sachregister

- A**
- ÄAppO..... 166
- Abendländische Religionsgeschichte 361, 373
- Abkürzungen..... 6
- Abrechnungen 32
- Abt. für Lehramtskandidaten der Chemie 403
- Abteilung Biologie für Mediziner..... 428
- Abteilung für . . .
- Angewandte Molekularbiologie 168
 - Angewandte Toxikologie 170
 - Experimentelle Endokrinologie..... 176
 - Hygiene 168
 - Innere Medizin mit Schwerpunkt Endokrinologie 172
 - Innere Medizin mit Schwerpunkt Hämatologie 173
 - Innere Medizin mit Schwerpunkt Pneumologie 173
 - Kinderpathologie 171
 - Medizinische Psychologie und Medizinische Soziologie 168
 - Neuropathologie 171
 - Neuropharmakologie 169
- Adolf-Todt-Stiftung 56
- Adressenänderungen..... 41
- Afrika-Studien..... 264, 267, 268
- Afrikanische Philologie 264, 265, 266, 267, 268, 269, 283
- Ägyptologie..... 326, 328, 329, 330, 331, 356
- Akademisch geprüfter Übersetzer 461
- Akademische Lehrkrankenhäuser 241
- Akademisches Auslandsamt..... 25, 41
- Akademisches Lehrkrankenhaus Wiesbaden 223
- Alexander von Humboldt-Stiftung 52
- Allgemein- und Abdominalchirurgie 231
- Allgemeine Botanik 428
- Allgemeine Pathologie..... 222
- Allgemeine Psychologie 290
- Allgemeine Sprachwissenschaft.... 310, 311, 322
- Allgemeine und Angewandte Sprachwissenschaft (FB 23) 472
- Allgemeine und Neuere Geschichte 360
- Allgemeine und Vergleichende Literaturwissenschaft 293, 294, 295, 307
- Allgemeiner Bedarf 28
- Allgemeiner Hochschulsport..... 41
- Allgemeiner Studierenden-Ausschuß 38
- Allgemeiner Studierenden-Ausschuß (FB 23) 39, 461
- Allgemeinmedizin 170, 214, 228
- Alte Geschichte 357, 358, 359, 367
- Alte Kirchengeschichte 122
- Alte Kirchengeschichte und Patrologie 125
- Ältere Literaturgeschichte..... 296
- Altes Testament (Ev. Theologie) 133
- Altes Testament (Kath. Theologie)..... 122, 127
- Amerikanistik..... 310, 311, 312, 317
- Amerikanistik (FB 23)..... 461, 478
- Analytische Chemie 401, 412
- Anästhesiologie..... 219
- Anatomie 211
- Anatomisches Institut 167
- Angewandte Sprach- und Kulturwissenschaft – FB 23 461
- Anglistik 310, 311, 312, 317
- Anglistik (FB 23)..... 461, 478
- Anorganische Chemie 412
- Anorganische Chemie und Analytische Chemie 401
- Anrechnung bisher erbrachter Studienleistungen 45
- Anthropologie 426, 440
- Antifaschismus-Referat (AStA)..... 38
- Anwenderbetreuung (ZDV)..... 118
- Anwendungsbetreuung..... 29
- Apotheke..... 35
- Approbationsordnung..... 166
- Arabisch..... 355
- Arabisch (FB 23) 462, 500
- Arbeits- und Sozialmedizin..... 218
- Arbeits-, Betriebs- und Organisationspsychologie..... 290
- Arbeitsamt 41
- Arbeitsbereich Öffentlichkeitsarbeit 25
- Arbeitsbeschaffungsmaßnahmen 30
- Arbeitskreise 96
- Arbeitsrecht 150
- Arbeitsvermittlung 41
- Arbeitsvorbereitung, Instandhaltungsplanung 32
- Archäologie..... 326, 328, 329 330, 331, 351
- Archiv 25
- Archiv für afrikanische Musik..... 268
- Arzt 41
- AStA 38
- AStA (FB 23) 461
- Audio- Video- Technik..... 32
- Aufbaustudium..... 84, 86
- Aufenthalts- und Arbeiterlaubnis 42, 44
- Aufnahmebeschränkte Studiengänge 30
- Augenheilkunde 235

Augenklinik und Poliklinik	176	Bewerbung	46
Außenreinigung	32	Bewirtschaftung der Personalausgaben und Einnahmen	28
Außertarifliche Hilfskräfte	30	Bibliographisches Zentrum	88
Ausländer	30	Bildende Kunst – FB 24	505
Ausländerbeauftragter	44, 63	Biochemie	419
Ausländernotfonds	63	Biologie – FB 21	426
Ausländerpädagogik	463	Biologie für Mediziner	210, 438
Ausländische Studienbewerber	25	Biologische Sicherheit	26
Ausländische Studierende	72	Biomedizinische Technik	35
Auslands-Referat (AStA)	38	Blinde	44
Auslandsamt, Akademisches	25	Blutalkoholstelle	30
Auslandsaufenthalte	60	Bodenkunde	452
Auslandsstudium	41	Boehringer-Ingelheim-Stiftung	57
Auszeichnungen	42	Botanik	426, 434
Auszubildende	30	Botanischer Garten	47, 428
B			
BAföG	44, 52	Buchwesen	357, 358, 359, 371
BAföG-Auslandsförderung	60	Bund-Länderprogramm	62
Barbara-Koch-Stiftung	56	Bundesausbildungsförderungsgesetz	52
Barbeihilfe	62, 63	Bundesbahn	50
Bauangelegenheiten	34	Bundeswehrzentrankrankenhaus Koblenz	242
Baumaßnahmen	32	Bürowirtschaftslehre (FB 23)	471
Bautechnik	32	Byzantinische Kunstgeschichte	353
Beamtenrecht	30	Byzantinistik	357, 358, 359, 361
Beauftragter für ...		C	
– die Biologische Sicherheit	26	Cafeterien	48
– Tierschutzangelegenheiten	26	Camerata vocale (FB 23)	461
Beglaubigungen	44	Caritas	45
Behinderte	31, 44, 63	Carl Duisberg Gesellschaft e. V.	53
Behindertenreferat (AStA)	38, 44	Chemie	210, 400, 412
Behördenselbstschutz	32	Chemie und Pharmazie – FB 19	400
Beihilfen	44	Chinesisch (FB 23)	501
Belegen	44	Chinesisch für Hörer aller Fachbereiche	325
Belegnachweis	44	Chinesische Sprache und Kultur (FB 23)	465
Beratung ausländischer Studierender/ Studienbewerber	44	Chor (FB 23)	461
Beratungsmöglichkeiten für Studierende	44	Christliche Archäologie und Byzantinische Kunstgeschichte	326, 328, 329, 330, 331, 333, 353
Beratungsstelle für studentische Lebensfragen	45	Club Georg Forster	16
Bereich Vorklinik	167	Collegium musicum	101, 512, 524
Bereichsausschuß ...		Controlling	27
– Klinisch-Theoretische Institute	164	Cusanuswerk	53
– Vorklinik	164	D	
Berufsberatung	46	DAAD	60
Berufungsmittel	28	Darlehen	44, 62, 63
Beschaffungsabteilung	28	Datenbankadministration	29
Beschaffungswesen	35	Datenschutz	24
Betriebsärztliche Dienststelle	25	Datenverarbeitung	24, 35
Betriebseinheiten	25	Deutsch	293, 294, 295, 301, 303, 305
Betriebswirtschaftslehre	138, 139, 158		
Beurlaubung	46		
Bewegungs-/Trainingswissenschaft	531		

Deutsch als Fremdsprache.....	48, 86, 111, 113, 293, 294, 295, 296, 306
Deutsch als Fremdsprache (FB 23).....	461, 463
Deutsch-Französischer Sozialausweis.....	66
Deutsch-Französisches Hochschulkolleg.....	16
Deutsche Forschungsgemeinschaft (DFG).....	52
Deutsche Philologie.....	293, 294, 295, 301
Deutsche Sprachkurse für Ausländer.....	48
Deutsche Sprachwissenschaft.....	296
Deutsche Volkskunde.....	293, 294, 295, 296, 306
Deutscher Akademischer Austauschdienst.....	60
Deutsches Institut.....	296
Deutsches Recht für im Ausland graduierter Juristen.....	139
Deutsches Recht für im Ausland graduierter Juristen (Aufbaustudium).....	86
Dezernat 1.....	27
Dezernat 1 (Klinikum).....	34
Dezernat 2.....	29
Dezernat 2 (Klinikum).....	34
Dezernat 3.....	32
Dezernat 3 (Klinikum).....	35
Dezernat 4 (Klinikum).....	35
Dezernat 5 (Klinikum).....	35
Diagnostik.....	291
Dienstreisen.....	30
Dienststelle Strahlenschutz.....	26
Dienststelle Umwelt- und Arbeitsschutz.....	26
Diether von Isenburg-Medaille.....	14
Dijon-Büro.....	102, 250
Diplom-Dolmetscherin/Dolmetscher.....	461, 463
Diplom-Gesang.....	512
Diplom-Musiklehrer.....	512, 517, 521
Diplom-Musiklehrer mit Hauptfach Jazz.....	512
Diplom-Orchestermusiker.....	512, 517, 521
Diplom-Übersetzerin/Übersetzer.....	461, 463
Dissertationsannahme.....	88
Dissertationspreis der Vereinigung der Freunde der Universität Mainz e.V.....	42
Dogmatik.....	122, 128
Dolmetscherin/Dolmetscher.....	461, 463
Dr. Georg-Scheuing-Stiftung.....	57
Dr. juris utriusque Karl Feldbausch-Stiftung.....	57
Dr. med. Erich und Ella Tancre-Stiftung.....	57
Dr.-Horst-Schmidt-Kliniken, Klinikum der Landeshauptstadt Wiesbaden.....	245
Drama und Theater (Arbeitskreis).....	96
Dritte Welt (Arbeitskreis).....	96
Drittmittel.....	28
Druckerei.....	29

E

Edelsteinforschung.....	445
EDV-Abteilung.....	29
EDV-Einsatz.....	32
Ehrenämter.....	23
Ehrenbürgerinnen und -bürger.....	14
Ehrensensoren.....	14
Einfahrerlaubnis.....	48
Einführungsveranstaltungen.....	48
Einschreibung.....	50
Elektrische Energieversorgung und Gebäudeinstallation.....	32
Elektronische Datenverarbeitung (EDV).....	119
Elektronische Text- und Datenverarbeitung (Informationsverarbeitung) (FB 23).....	471
Elektronisches Medienzentrum.....	120
Elektrotechnik.....	32, 35
Elementarteilchenphysik bei mittleren und hohen Energien (Graduiertenkolleg).....	94
Emil und Paul Müller-Gedächtnisstiftung.....	57
Emilie Lemmer-Stiftung.....	58
EMZ.....	120
Englisch.....	310, 311, 317
Englisch für Hörer aller Fachbereiche.....	114
Englische Philologie.....	317
Englische Sprachwissenschaft.....	310, 311, 317
Ensemble-Leitung.....	520
Ensemble-Musizieren.....	519
Entsorgung und Leittechnik.....	35
Entwicklungs- und Pädagogische Psychologie.....	290
Erasmus-Programm.....	251, 463
Ergänzungsprüfungen.....	70
Ergänzungsstudium.....	86, 463
Ermäßigungen.....	50
Ernährung des Menschen.....	86
Erstsemesterveranstaltungen der Fachschaften.....	50
Erwachsenenbildung.....	249
Erziehungsbeihilfe.....	52
Erziehungswissenschaftliches Begleitstudium für Lehramtsstudiengänge.....	248
Ethik.....	127
Ethnographische Studiensammlung.....	268
Ethnologie.....	264, 265, 266, 267, 268, 281
EU-Programme.....	25
Evangelische Theologie – FB 02.....	130
Evangelisches Stift St. Martin, Koblenz.....	243
Evangelisches Studienwerk e.V.....	53
Exkursionen.....	68
Exmatrikulation.....	52
Experimentelle Zahnheilkunde.....	178

F

Fachbereich 01.....	121
Fachbereich 02.....	130
Fachbereich 03.....	138
Fachbereich 04.....	164
Fachbereich 11.....	248
Fachbereich 12.....	264
Fachbereich 13.....	293
Fachbereich 14.....	310
Fachbereich 15.....	326
Fachbereich 16.....	357
Fachbereich 17.....	374
Fachbereich 18.....	384
Fachbereich 19.....	400
Fachbereich 21.....	426
Fachbereich 22.....	443
Fachbereich 23.....	461
Fachbereich 24.....	505
Fachbereich 25.....	512
Fachbereich 26.....	526
Fachbereichsbibliotheken.....	89
Fachbereichsübergreifende Einrichtungen und Projekte.....	90
Fachbibliothek Medizin.....	89
Fachdidaktik Religion.....	123
Fachdidaktik des Deutschen.....	296
Fachdidaktik Mathematik.....	383
Fächer-Statistik.....	73
Fachschaften.....	50
Fachschaftsräte.....	38, 39
Fahrbereitschaft.....	26
Fahrpreismäßigung.....	50
Fahrzeugwerkstatt.....	32
Ferien.....	51
Fernmeldetechnik.....	32
Fernsprechanlagen.....	32
Feststellungsprüfung.....	82
Feuerlöscheinrichtungen.....	32
Feuermelder.....	32
Film/Video.....	505, 510
Filmwissenschaft.....	293, 294, 295, 297, 309
Finanz und Steuerrecht.....	150
Finanz-Referat (AStA).....	38
Finanzwesen.....	34
Finanzwissenschaft.....	157
Finnisch für Hörer aller Fachbereiche.....	324
Förderpreis des Landes Rheinland-Pfalz auf dem Gebiet »Behinderte und Arbeitswelt«.....	42
Förderungs- und Sozialberatung.....	31, 44
Förderungsabteilung.....	31
Förderungsmöglichkeiten.....	52
Förderungsstipendien nach Titel 681 02.....	24, 61

Forschungsangelegenheiten, Grundsatzfragen.....	27
Forschungsförderpreise der Vereinigung der Freunde der Universität Mainz e.V.....	42
Forschungsförderung.....	24
Forschungsgruppe... – »Die Beziehungen zwischen Europa und Lateinamerika«.....	268
– »Die Zukunft der politischen Zusammen- arbeit im Pazifischen Becken«.....	268
Forschungsinstitut für Wirtschaftspolitik.....	16
Forschungsinstitut Lesen und Medien.....	16
Forschungsverbund Komplexer Systeme (CSRA).....	17
Forschungszentren.....	90
Fotografie.....	505, 508, 510
Fotolabor.....	29
Französisch.....	326, 327, 328, 329, 338
Französisch (FB 23).....	461, 477, 484
Französisch für Hörer aller Fachbereiche.....	115
Französische Philologie.....	329
Frauenangelegenheiten.....	24
Frauenbüro.....	25, 45
Frauenforschung (Arbeitskreis).....	97
FrauenLesben-Referat (AStA).....	38
Frauenspezifische Beratung.....	45
Freie Bildende Kunst.....	86
Freitisch.....	62
Fremd- und Drittmittel.....	28
Friedrich- Naumann-Stiftung.....	54
Friedrich-Ebert-Stiftung.....	53
Fulbright-Kommission.....	58
Fundamentaltheologie.....	122, 126
Fundbüro.....	63
Funkanlagen.....	32

G

Gas-, Wasser-Sanitärinstallation.....	32
Gasthörer.....	87
Gastprofessorenhaus.....	25, 63
Gebäudewarte.....	32
Geburtshilfe und Frauenkrankheiten.....	234
Geh- und Sehbehinderte.....	44
Gemeindepraktika.....	130
Gemeinsame Ausschüsse.....	89
Genetik.....	426, 439
Geochemie.....	451, 454
Geographie.....	443, 444, 445, 456
Geographie für Alle e. V.....	17
Geographisches Institut.....	446
Geologie.....	443, 444, 445, 450, 451
Geophysik.....	443, 444, 445, 452
Geowissenschaften – FB 22.....	443

Germanische Sprachen (FB 23).....	474
Germanistik.....	293, 295
Germanistik (FB 23).....	461
Germanistisches Institut (FB 23).....	461, 464
Gesangbuchforschung (Arbeitskreis).....	97
Geschäftsführung EDV-Senatsausschüsse	29
Geschäftsordnungsausschuß.....	23
Geschichte.....	357, 358, 359, 367
Geschichte der Mathematik und der Naturwissenschaften.....	374, 380, 442
Geschichte der Medizin.....	217
Geschichtliche Hilfswissenschaften.....	357, 359
Geschichtswissenschaft – FB 16.....	357
Gesellschaft der Freunde historisch- ostdeutscher Landes- und Volksforschung in Rheinland-Pfalz e. V.....	18
Gesellschaft für Volkskunde in Rheinland-Pfalz e. V.....	18
GI (FB 23).....	464
Gottesdienste.....	83
Graduiertenförderung.....	44, 62
Graduiertenkollegs.....	92
Graphik.....	505, 508, 509
Griechisch.....	129, 326, 327, 330, 331, 350
Griechisch für Hörer aller Fachbereiche.....	350
Griechische Philologie.....	326, 330
Grünanlagen.....	32
Gutenberg-Stipendium der Stadt Mainz ...	43, 63

H

Hals-Nasen-Ohren-Heilkunde.....	236
Hals-Nasen-Ohren-Klinik und Poliklinik	176
Handels- und Wirtschaftsrecht.....	149
Handelslehrer.....	130
Hanns-Seidel-Stiftung e. V.....	54
Hans-Böckler-Stiftung.....	54
Hansa.....	282
Haushaltsabteilung.....	28
Haushaltsanmeldungen.....	32
Haushaltsausschuß.....	23
Haushaltsüberwachung.....	28, 32
Hausmeister.....	64
Hausverwaltung.....	29
Haut- und Geschlechtskrankheiten.....	229
Hautklinik.....	173
Hebammenschule.....	21
Hebräisch.....	129
Hedwig-Saint-Denis-Stiftung.....	58
Heinrich J. Klein Förderstiftung.....	56
Heinrich-Böll-Stiftung e. V.....	54
Heizungs-, Lüftungs- und Klimaanlage.....	32
Heizwerk.....	32

Hellenismus.....	333
Herz-, Thorax- und Gefäßchirurgie.....	231
Hindi.....	355
Hispanistik.....	329
Historisches Seminar.....	360
Hochschul-Referat (AStA).....	38
Hochschuldidaktik.....	251, 263
Hochschulkuratorium.....	25, 37
Hochschulpolitische Initiativen.....	25
Hochschulrecht.....	31
Holz.....	505, 510
Hörsaalvergabe.....	89
Hörsäle.....	64
Horst Kliemann Stiftung.....	58
HRK.....	25
Humanbiologie.....	440
Hygiene.....	214

I

IAA (FB 23).....	461, 464
IAESTE.....	25
IASK (FB 23).....	462, 465
IASPK (FB 23).....	464
IFISK (FB 23).....	461, 464
Immatrikulation.....	50
Immunologie.....	219
Impressum.....	2
Indologie.....	326, 328, 329, 330, 355
Informatik.....	119, 374, 383
Infothek.....	45, 66
Innenrevision.....	27
Innere Medizin.....	225
Institut Français.....	18
Institut für ...	
– Ägyptologie.....	333
– Allgemeine Botanik.....	428
– Allgemeine Sprach- und Kulturwissenschaft (FB 23).....	464
– Allgemeine und Außenwirtschaftstheorie.....	140
– Allgemeine und Vergleichende Literaturwissenschaft.....	296
– Allgemeine und Vergleichende Sprachwissenschaft.....	313
– Alte Geschichte.....	360
– Anglistik und Amerikanistik (FB 23).....	461, 464
– Anorganische Chemie und Analytische Chemie.....	401
– Anthropologie.....	429
– Arabische Sprache und Kultur (FB 23).....	462, 465
– Arbeits- und Sozialmedizin.....	169

- Biochemie	403	- Theaterwissenschaft	297
- Buchwesen	361	- Toxikologie	169
- Edelsteinforschung	446	- Verkehrswissenschaft	140
- Ethnologie und Afrika-Studien	268	- Virologie	168
- Europäische Geschichte	18	- Vor- und Frühgeschichte	360
- Finanzwissenschaft	140	- Zahnärztliche Werkstoffkunde und Technologie	178
- Französische und Italienische Sprache und Kultur (FB 23)	461, 464	- Zoologie	428
- Genetik	429	Integrierter Studiengang	102, 248
- Geowissenschaften	445	Integriertes Studienprogramm	102, 250
- Geschichtliche Landeskunde	19	Interkulturelles Technical Writing	86
- Immunologie	169	Internationale Studierendenausweise	66
- Indologie	333	Internationaler Sommerkurs	25
- Informatik	376	Internationalismus-Referat (AStA)	38
- internationales Recht des Spar-, Giro- und Kreditwesens	19, 140	Inventarwesen	28
- Kernchemie	402	Iranistik	310, 311, 312, 324
- Kernphysik	386	IS (FB 23)	462, 464
- Klassische Archäologie	332	ISIC-Ausweis	66
- Klinische Chemie und Laboratoriumsmedizin	173	Islamische Philologie	326, 330, 354
- Medizinische Mikrobiologie und Hygiene	168	Islamkunde	326, 328, 330, 354
- Medizinische Statistik und Dokumentation	171	ISPSK (FB 23)	462, 464
- medizinische und pharmazeutische Prüfungsfragen	166	Italianistik	329
- Mikrobiologie und Weinforschung	429	Italienisch	326, 327, 328, 329, 341
- Mikrotechnik GmbH (IMM)	20	Italienisch (FB 23)	462, 463, 488, 489
- Molekulare Biophysik	429	Italienisch für Hörer aller Fachbereiche	116
- Molekulargenetik, gentechnologische Sicherheitsforschung und Beratung	429	Italienische Philologie	329
- Neurochirurgische Pathophysiologie	176	J	
- Neuroradiologie	171	Janheinz-Jahn-Bibliothek	268
- Organische Chemie	402	Japanisch für Hörer aller Fachbereiche	325
- Osteuropäische Geschichte	361	Journalistik	84, 264, 267
- Pathologie	171	Journalistisches Seminar	269, 288
- Pharmazie	403	Judaistik	136
- Physik	385	Jüdische Bibliothek	89
- Physik der Atmosphäre	386	Jüdische Studien (Arbeitskreis)	97
- Physikalische Chemie	402	Jugendvertretung	36
- Physiologie und Pathophysiologie	167	K	
- Physiologische Chemie und Pathobiochemie	167	Kälteanlagen	32
- Publizistik	269	Kant-Forschungsstelle	250
- Rechts- und Verfassungsgeschichte	140	Kant-Studien-Redaktion	250
- Rechtsmedizin	170	Kanzler	26
- Slavistik	332	Kapazitätsfragen	23
- Slavistik (FB 23)	462, 464	Kapelle	71
- Soziologie	268	Karl Gückinger Stiftung	58
- Spanische und Portugiesische Sprache und Kultur (FB 23)	462, 464	Kassenaufsicht	27
- Spezielle Botanik	428	Katalanische Sprache	494
- Statistik und Ökonometrie	140	Katalogauskunft	88
		Katechetik	123
		Katholische Kirchenmusik	512, 517, 523
		Katholische Theologie - FB 01	121
		Keramik	505, 508, 510

- Kernchemie 414
 Kernphysik 386
 Kinderbetreuung 44
 Kinderchirurgie 231
 Kindergarten/-krippen 24, 66
 Kindergartenpädagogik 249
 Kinderheilkunde 228
 Kinderklinik und Kinderpoliklinik 173
 Kinderkrankenpflegeschule 21
 Kinyarwanda 282, 284
 Kirchengeschichte (Ev. Theologie) 134
 Kirchengeschichte (Kath. Theologie) 122
 Kirchenlied und geistliches Lied –
 interdisziplinär (Graduiertenkolleg) 96
 Kirchenrecht 123, 128
 Klassifizierungssysteme 32
 Klassische Archäologie 326, 328,
 329, 330, 331, 351
 Klassische Philologie 326, 327, 328, 348
 Klinik für ...
 – Anästhesiologie 170
 – Kommunikationsstörungen 176
 – Mund-, Kiefer- und Gesichtschirurgie 177
 Klinik mit Poliklinik für Nuklearmedizin 171
 Klinik und Poliklinik für ...
 – Allgemein- und Abdominalchirurgie 174
 – Geburtshilfe und Frauenkrankheiten 176
 – Herz-, Thorax- und Gefäßchirurgie 175
 – Kinderchirurgie 175
 – Neurologie 174
 – Psychosomatische Medizin und
 Psychotherapie 174
 – Radiologie 171
 – Unfallchirurgie 175
 – Zahn-, Mund- und Kieferkrankheiten 177
 Klinikausschuß 34
 Klinikum 247
 Klinikum (Verwaltung) 25, 33
 Klinikum der Stadt Ludwigshafen GmbH 244
 Klinikum der Universitätsstadt
 Kaiserslautern 242
 Klinikvorstand 33
 Klinische Forschergruppe 91
 Klinische Medizin 213
 Klinische Psychologie 290
 Klinische Psychologie, Psychotherapie,
 Verhaltenstherapie 292
 Kolloquium 68
 Komparatistik 295
 Konrad-Adenauer-Stiftung e. V. 55
 Kontaktstudium 84
 Koordinationsausschuß der ...
 – Medizinischen Einrichtungen
 der Chirurgie 174
 – Medizinischen Einrichtungen
 der Radiologie 171
 – Medizinischen Kliniken 172
 Koreanisch für Hörer aller Fachbereiche 116
 Kosten- und Leistungsrechnung 34
 Krankenanstalt Mutterhaus
 der Borromäerinnen, Trier 247
 Krankenhaus der Barmherzigen
 Brüder, Trier 246
 Krankenkostenabteilung 35
 Krankenpflegeschule und Schule
 für Krankenpflegehilfe 21
 Krankenversicherung 67
 Krankheit (Bedienstete) 30
 Kreisläufe, Austauschprozesse und
 Wirkungen von Stoffen in der Umwelt
 (Graduiertenkolleg) 93
 Kriminologie 151
 Kristallographie 454
 Kroatisch 326, 348
 Kultur und Gesellschaft Afrikas 269
 Kultur-Referat (AStA) 38
 Kulturgeographie 444, 446
 Kunstdidaktik 510
 Kunsterziehung 86, 505
 Kunstgeschichte 326, 328, 329, 330, 331, 352
 Kunstgeschichtliches Institut 333
 Künstlerisch-praktische Fächer 507
 Kunsttheorie 511
- L**
- Lagerstättenkunde 454
 Landeshochschulkasse 26
 Landesnervenklinik Andernach 243
 Landesprüfungsamt für Studierende der
 Medizin und Pharmazie 166
 Landesprüfungsämter 69
 Landrichter Dr. Müllersche Stiftung 58
 Latein 129, 326,
 327, 330, 331
 Latein für Hörer aller Fachbereiche 350
 Lateinamerika (Arbeitskreis) 98
 Lateinamerika-Dokumentation 268
 Lateinische Philologie 326, 330
 Lehramt an Gymnasien 248
 Lehramt Chemie 400, 403, 421
 Lehrer für Kinder mit fremder
 Muttersprache (Ergänzungsstudium) 463
 Lehrkrankenhäuser, Akademische 241
 Lehlaboratorium 400
 Lehrveranstaltungen 67
 Leihwagen 68
 Leitende Pflegekraft Klinikum 33

Lesesäle.....	88
LHPK.....	25
Lingala.....	282
Liturgiewissenschaft.....	122, 126
Lizentiat.....	121
Lohnstelle.....	37
Lusitanistik.....	329

M

Magister des deutschen und ausländischen Rechts.....	138, 139
Magister Legum für Ausländer.....	138, 139
Mainzer Philosophische Fakultätsgesellschaft e. V.....	20
Mainzer Polonicum.....	86, 332
Mainzer Universitätsgespräche.....	104, 259
Mainzer Vollwaisen.....	58
Makromolekulare Chemie und Physik.....	417
Malerei.....	505, 507, 508
Maschinenteknik.....	32, 35
Materialverwaltung.....	32
Materialwissenschaftliches Forschungszentrum.....	90
Mathematik.....	160, 374, 375, 380, 442
Mathematik – FB 17.....	374
Max-Planck-Institut für ...	
– Chemie.....	20
– Polymerforschung.....	20
Medienwissenschaften (Arbeitskreis).....	98
Medizin – FB 04.....	164, 166
Medizinhistorisches Institut.....	169
Medizinhistorisches Journal.....	169
Medizinische Gesellschaft Mainz.....	21
I. Medizinische Klinik und Poliklinik.....	172
II. Medizinische Klinik und Poliklinik.....	172
III. Medizinische Klinik und Poliklinik.....	172
Medizinische Mikrobiologie und Virologie.....	215
Medizinische Physik.....	171
Medizinische Psychologie.....	214
Medizinische Soziologie.....	214
Medizinische Statistik und Dokumentation.....	224
Meldepflicht.....	68
Mensen.....	68
Meß- und Regeltechnik.....	32
Metall.....	505, 508, 510
Meteorologie.....	384, 385, 397
Middlebury College.....	297
Mikrobiologie und Weinwissenschaft.....	426, 441
Mikrorechnerkoordinierungsstelle.....	118
Mineralogie.....	443, 444, 445, 453

Mitfahrer-Kartei.....	38
Mitgliedschaften.....	15
Mittelalter.....	360, 367
Mittlere und Neuere Geschichte....	357, 358, 359
Mittlere und Neuere Kirchen- geschichte.....	122, 125
Modellprojekte.....	86
Molekulare Biophysik.....	426, 442
Molekulare und zelluläre Mechanismen der Pathogenese (Graduiertenkolleg).....	92
Molekulargenetik.....	426, 439
Moraltheologie.....	122, 128
Musik – FB 25.....	512
Musik- und Kunstinformatik (Arbeitskreis)....	99
Musik-informatik.....	361
Musikschul-Lehrer.....	521
Musikwissenschaft.....	357, 358, 359, 372
Musikwissenschaftliches Institut.....	361

N

Naturwissenschaftlich-Medizinisches Forschungszentrum.....	90
Naturwissenschaftlich-Philosophisches Kolloquium.....	101, 106, 258, 438
Nebentätigkeit.....	30
Neuere deutsche Literaturgeschichte.....	296
Neues Testament (Ev. Theologie).....	134
Neues Testament (Kath. Theologie).....	122, 127
Neueste Anglistik.....	313
Neueste Geschichte.....	361
Neueste Zeit.....	368
Neugriechisch.....	351
Neugriechisch (FB 23).....	462, 503
Neugriechische Sprache und Kultur (FB 23).....	465
Neuiranisch.....	324
Neurochirurgie.....	231
Neurochirurgische Klinik und Poliklinik.....	175
Neurochirurgische Pathophysiologie.....	231
Neurologie.....	237
Neuroradiologie.....	222
Neuzeit.....	368
Niederländisch (FB 23).....	461, 477
Nordamerikastudien (Arbeitskreis).....	99
Nordostafrikanisch-westasiatische Studien (Arbeitskreis).....	99
Norwegisch für Hörer aller Fachbereiche.....	324
Nothilfefonds für ausländische Studierende ...	62

O

Oberfinanzdirektion Koblenz.....	37
OFF STAGE.....	69
Öffentliches Recht.....	150

Öko-Referat (AStA)	38
Ökonometrie.....	160
Ökumenisches Stipendienprogramm des Diakonischen Werkes der EKD e.V.....	58
Online-Fachliteraturdienst	88
Organisation	29, 31
Organische Chemie.....	415
Orientkunde.....	326, 329, 354
Orthopädie.....	238
Orthopädische Klinik und Poliklinik	175
Ost-, Südostasienstudien (Arbeitskreis).....	99
Osteuropäische Geschichte	357, 358, 359
Otto Benecke Stiftung e. V.	45, 58
Otto-Hahn-Institut	20

P

Pädagogik.....	248, 249, 250, 259
Pädagogisches Institut.....	251
Paläontologie.....	443, 444, 445, 450, 451
Partnerhochschulen	15
Partnerschaftsbeauftragte.....	15
Pastoraltheologie	123, 129
Pathobiochemie	168, 212
Pathologische Anatomie.....	222
Pathophysiologie	211
Patrologie	122
Pedelle.....	64
Personal und Studierende (Dez. 2).....	29
Personalabteilung	29, 34
Personalangelegenheiten.....	32
Personalräte	36
Persönlicher Referent des Präsidenten	24
Persönlichkeitspsychologie.....	290
Petrologie	451, 454
Pharmakologie.....	216
Pharmakologie und Toxikologie.....	424
Pharmakologisches Institut	169
Pharmazeutische Biologie.....	424
Pharmazeutische Technologie	423
Pharmazie.....	400, 401, 422
Philologie I – FB 13	293
Philologie II – FB 14	310
Philologie III – FB 15.....	326
Philosophie	125, 248, 249, 250, 256
Philosophie/Pädagogik – FB 11.....	248
Philosophisches Seminar	250
Phoniatrie/Pädaudiologie.....	236
Physik	210, 384, 393
Physik – FB 18.....	384
Physik der Atmosphäre	386
Physik und Chemie supramolekularer Systeme (Graduiertenkolleg)	95
Physikalische Chemie	416
Physiologie	211
Physiologische Chemie	167, 212
Physische Geographie	446
Planung, Forschung, Technologietransfer und Weiterbildung	27
Planungs- und Kapazitätsfragen.....	27
Plastik	505, 507, 508
PNdS.....	113
Poliklinik für . . .	
– Kieferorthopädie	177
– Prothetik.....	177
– Zahnärztliche Chirurgie	177
– Zahnerhaltungskunde	177
Politikwissenschaft/Sozialkunde ..	264, 266, 267
Polnisch	326, 329, 347
Polnisch (FB 23).....	462, 498
Polonicum.....	86
Portugiesisch.....	326, 327, 328, 329, 345
Portugiesisch (FB 23)	462, 494
Portugiesisch für Hörer aller Fachbereiche ...	345
Portugiesische Philologie.....	329
Poststelle	29
Praktikum.....	68
Praktische Theologie	135
Praktischer Arzt	41
Präsident	24
Präsidialbüro	25
Praxisbegleitung für Theologiestudierende	130
Preis der . . .	
– Firma C. H. Boehringer Sohn.....	43
– Industrie- und Handelskammer für Rheinhessen	43
– Johannes Gutenberg-Universität	43
– Landesbank Rheinland-Pfalz – Girozentrale	43
Preis des Fürsten zu Ysenburg und Büdingen..	43
Presse-Referat (AStA)	38
Pressestelle.....	25
Privatrecht	149
Probleme im Umgang mit psychischen Alterserkrankungen	86
Professor Dr. Dietrich Lang-Hinrichsen-Stiftung.....	58
Professor Dr. Friedrich Schubel-Stiftung.....	60
Programmierung	29
Projekte.....	102
Provenzalisch	341
Prüfung zum Nachweis deutscher Sprachkenntnisse (PNdS)	48, 113
Prüfungsämter	69
Psychiatrie.....	230
Psychiatrische Klinik und Poliklinik	174
Psychologie.....	264, 266, 267, 289

Psychologie für Pädagogen	291
Psychologische Beratungsstelle der KHG	45
Psychologisches Institut	269
Psychosomatische Medizin und Psychotherapie.....	231
Publizistik.....	264, 265, 266, 267, 285

R

Radiologie	220
Raumbestandsverwaltung	32
Raumprogramme	32
Raumvergabe-Senatskommission	24
Rechnungsstelle	28
Rechnungswesen	32
Rechts- und BAföG-Beratung im AStA	38
Rechts- und Wirtschaftswissenschaften - FB 03	138
Rechtsabteilung	31, 34
Rechtsgeschichte	148
Rechtswissenschaft	154
Rechtsmedizin	218
Rechtstheorie	148
Rechtsvergleichung	148
Rechtswissenschaft	139, 140, 148
Reichserzkämmerer (Arbeitskreis)	100
Reisekostenvergütung	30
Religions- und Missionswissenschaft	136
Religionslehre, evangelische	130
Religionslehre, katholische	121
Religionspädagogik	123, 129
Religionswissenschaft des Hellenismus	333, 356
Rentamt	30
Robert-Müller-Stiftung	60
Rollstuhlfahrer	44
Romanische Philologie	326, 327, 329, 338
Romanisches Seminar	331
Romanistik	331
Romanistik (FB 23)	461
Rückmeldung	69
Rumänisch	346
Rundfunk- und Fernsehgebühren	50
Russisch	326, 329, 331, 346, 347
Russisch (FB 23)	462, 496
Russisch für Hörer aller Fachbereiche	116
Russistik	331

S

Sach- und Investitionsmittel	28
Sammelschwerpunkt Frankreich	88
Sanitärinstallation	32
Sanskrit	355

Satzungsausschuß	24
Sauna	70
Schlichtungsstelle	27
Schließsysteme	32
Schrift	505, 508, 510
Schulen für Fachberufe im Gesundheitswesen	21
Schuler-Stiftung	60
Schulferien	51
Schulmusik	512, 517, 520
Schulpraktikum	68
Schwedisch für Hörer aller Fachbereiche	324
Schwerbehinderte	36
Schwerpunkt Polen	23, 101
Schwimmbad	70
Schwulen-Referat (AStA)	38
Scottish Studies Centre	464
Semesterbeiträge	70
Seminar	67
Seminar für ...	
- Altes Testament und Biblische Archäologie	131
- Biblische Wissenschaften	122
- Dogmatik und Fundamentaltheologie	122
- Englische Philologie	312
- Kirchengeschichte	122
- Kirchengeschichte und Territorial- kirchengeschichte	131
- Kirchenrecht	123
- Klassische Philologie	332
- Moraltheologie und Sozialethik	122
- Neues Testament	131
- Orientkunde	333
- Praktische Theologie	122, 131
- Religions- und Missionswissenschaft und Judaistik	131
- Religionspädagogik, Katechetik und Fachdidaktik Religion	123
- Systematische Theologie und Sozialethik	131
Semitistik	326, 328, 330, 354
Senat	25
Senatsausschuß für Frauenangelegenheiten	24
Senatsausschüsse und -kommissionen	23
Senatsbeauftragte	63
Serbisch	326, 348
SFB	91
Sicherheitstechnischer Dienst ...	
- Campus	???
- Klinikum	34
Slavische Philologie	326, 327, 329, 331, 346
Slavistik	328, 329
Slavistik (FB 23)	462
Slovenisch	348

- Sokrates-Programm 60
 Sommerferienplanung 51
 Sonderforschungsbereiche 91
 Sondergebiete im Förderungsrecht 31
 Sozial-Referat 62
 Sozial-Referat (AStA) 38
 Sozialberatung 31, 44
 Soziales Netz 62
 Sozialethik 122, 127
 Sozialhilfe 63
 Sozialkunde 264, 266
 Sozialpädagogik 249
 Sozialpsychologie 290
 Sozialwissenschaften – FB 12 264
 Soziologie 264, 265, 266, 267, 279
 Spanisch 329
 Spanisch 326, 327, 328, 329, 343
 Spanisch (FB 23) 462, 490
 Spanisch für Hörer aller Fachbereiche 117
 Spanische Philologie 329
 Spezielle Botanik 428
 Spindvermietung 70
 Sport (Allgemeiner Hochschulsport) 41
 Sport – FB 26 526
 Sport-Ausschuß 38
 Sportgeschichte 530
 Sportmedizin 224
 Sportmedizin/Sportphysiologie 532
 Sportpädagogik 530
 Sportsoziologie 530
 Sportverwaltung, -organisation 532
 Sportwissenschaft 529
 Sprach- und Kultursoziologie (FB 23) 473
 Sprachandragogik 84, 117, 305, 321, 343
 Sprachen Nordeuropas und
 des Baltikums 310, 311, 312, 324
 Sprachkenntnisse 70
 Sprachkurse für Hörer aller
 Fachbereiche 114, 324
 Sprachlehranlage 24, 111
 Sprachprüfungen 70
 Sprachwissenschaftliche Abteilung 313
 Sprecherziehung 296, 305
 Sprechkunde 296, 305
 St. Hildegardis-Krankenhaus, Mainz 244
 Staatliche Lehranstalt für ...
 – Diätassistenten 21
 – Logopäden 21
 – Medizinisch-Technische Assistenten 21
 – Medizinisch-Technische
 Radiologieassistenten 21
 Staatliche Schule für Physiotherapie 21
 Staatsbauamt Mainz-Süd 71
- Städtische Krankenanstalten
 Idar-Oberstein 242
 Städtisches Krankenhaus
 Kemperhof, Koblenz 243
 Stadtkrankenhaus Rüsselsheim am Main 245
 Stadtkrankenhaus Worms 246
 Statistik 72, 160
 Stellenausschreibungen 30
 Stiftung Mainzer Universitätsfonds 62
 Stipendien 44
 Stochastik in der empirischen
 Forschung (Arbeitskreis) 100
 Strafrecht 150
 Strahlenschutz 26
 Strahlenschutzarzt 26, 173
 Studenten-Zahlen 72
 Studentengemeinden 71
 Studentensekretariat 30, 71
 Studentenstatistik 72
 Studentenwerk – Sozialberatungsstelle 45
 Studentenwerke 39
 Studentenwohnheime 76
 Studien- und Lebensprobleme 45
 Studien- und Prüfungsordnungen 45
 Studienabbruch 46
 Studienbescheinigung 78
 Studienbuch 50
 Studieneinführungsveranstaltungen 48
 Studienfachberatung 45
 Studienfächer und -abschlüsse 78
 Studiengänge, Freie 30
 Studiengebühren s. Semesterbeiträge 70
 Studienkolleg 82
 Studienplatztausch 31, 47
 Studienstiftung des Deutschen Volkes 55
 Studierende mit Kindern 44
 Studierenden-Parlament – StuPa 38
 Studierendenausweis 50
 Studierendenschaft 38
 Studierendensekretariat (FB 23) 461
 Studierendenticket 82
 Studium generale 86
 Studium und Lehre 24, 31
 StuPa 38
 Sulzmann-Stiftung 60
 Systematische Theologie 135
 Systembetreuung 29, 118
- T**
 Tagesjobs 41
 Tarifrecht 30
 Technik 32
 Technischer Ausbau 32

Technologietransfer	27
Teilzeitbeschäftigungen	41
Telefongebühren	50
Telefonzentrale	32
Textil	505, 508, 510
Thai für Hörer aller Fachbereiche	325
Thanatologie (Arbeitskreis)	100
Theater als Paradigma der Moderne: Drama und Theater im 20. Jahrhundert (Graduiertenkolleg)	93
Theaterausschuß	82
Theatersaal	82
Theaterwissenschaft	293, 294, 295, 308
Tibetisch	355
Tierschutzangelegenheiten	26
Tonstudio	512
Toxikologie	216, 424
Transfusionszentrale	35
Transporte	32
Trennungsgeld	30
Tschechisch	326, 348
Tumorzentrum Rheinland Pfalz e. V.	22
Türkisch	355
Türkisch (FB 23)	463, 503
Turkologie	326, 328, 330, 354
Tutorien und Arbeitsgemeinschaften	68
Tutorium zur Betreuung ausländischer Studierender	25

U

Übersetzerin/Übersetzer	463
Übung	67
Uhrenanlagen	32
Umschulungsmaßnahmen	46
Umweltgestaltung	505, 508, 510
Umzugskoordination	27
Umzugskostenvergütung	30
Unfallchirurgie	231
Unfallversicherung	83
Universitätsadresse	2
Universitätsarchiv	25
Universitätsbibliothek	24, 88
Universitätsfonds	62
Universitätsgesetz	83
Universitätsgottesdienste	83
Universitätskapelle	71
Urdu	355
Urlaub (Bedienstete)	30
Urologie	234
Urologische Klinik und Poliklinik	175

V

Vereinbarungen über akademische Zusammenarbeit	15
Vereinigung »Freunde der Universität Mainz e. V.«	22, 42
Verfahrensrecht	151
Verfügungsgebäude für Forschung und Entwicklung	28
Vergleichende Landesgeschichte	361
Vergleichende Sprach- wissenschaft	310, 311, 323
Vergütung	37
Verkehrsaufsicht	29, 48
Versammlung	23, 25
Versicherungen	44
Vertiefungsstudium	86
Vertragswesen	32
Vertrauensdozenten für ausländische Studierende	84
Verwaltung	26
Verwaltung des Klinikums	34
Vizepräsidenten	24
Volkskunde, Deutsche ... 293, 294, 295, 296, 306	
Volkswagen-Stiftung	56
Volkswirtschaftslehre	138, 139
Volkswirtschaftspolitik	157
Volkswirtschaftstheorie	156
Vor- und Frühgeschichte	357, 359, 366
Vorlesung	67
Vorlesungsverzeichnis	25
Vorlesungszeiten	84

W

Wahlen, Organisation	29
Wärmeversorgung	32
Weiterbildendes Studium in Klinischer Psychologie, Psychotherapie, Verhaltenstherapie	84
Weiterbildung	27, 84
Weiterbildung für Weiterbildungler	86
Weiterbildung in Stochastik und in Methoden der Datenanalyse	86
Weiterführende Studiengänge	84
Wirtschaft und Planung	27
Wirtschafts- und Sozialgeschichte	161
Wirtschaftsangelegenheiten	35
Wirtschaftspädagogik	138, 162
Wirtschaftswissenschaften	139, 140, 156
Wissenschaftliche Hilfskräfte	30
Wissenschaftliche Mitarbeiter	30
Wissenschaftlicher Bedarf	28
Wohngeld	87

Wohnheimfragen	63
Wohnraumverwaltung	68, 76
Wohnungsangelegenheiten	44
Wohnungsfürsorge	30
Wulf Vater-Dihydropyridine- Forschungspreis	43

Y

Yoruba	282, 284
--------------	----------

Z

Zahn-, Mund- und Kieferheilkunde	238
Zahnheilkunde	223
Zahnmedizin	166
ZeFaR	39
Zeichnung	505, 507, 508
Zeittafel	10
Zentralbibliothek	88

Zentraldruckerei	29
Zentrale Einrichtungen	25
Zentrale Einrichtungen des Klinikums	35
Zentrale Leittechnik	32
Zentrale Studienberatung	31, 45
Zentrale wissenschaftliche Einrichtungen	103
Zentraler Fachschaften-Rat (ZeFaR)	38, 39
Zentrales Fotolabor	29
Zentralmensa	68
Zentralstelle für universitäre Fort- und Weiterbildung	31
Zentrum für Datenverarbeitung	118
Zentrum für Umweltforschung	90
Zimmervermittlungen	87
Zivilrechtliche Angelegenheiten	31
Zoologie	426, 436
Zulassung	31, 87
Zulassungsbeschränkung	47, 87
Zusatzstudium	84, 463