

# Anschriften

- Johannes Gutenberg-Universität (Campus universitatis)  
 Saarstraße 21, Postfach 39 80, 6500 Mainz,  
 Telefon (0 61 31) Sammelruf 39-0; bei Durchwahl 39- (Rufnummer der Nebenstelle);  
 Telex 4 187 476 uni d
- Klinikum der Johannes Gutenberg-Universität  
 Langenbeckstraße 1, Postfach 39 60, 6500 Mainz,  
 Telefon (0 61 31) Sammelruf 17-1; bei Durchwahl 17- (und Rufnummer der Nebenstelle);  
 Telex 4 187 402
- Fachbereich 23 Angewandte Sprachwissenschaft der Johannes Gutenberg-Universität  
 An der Hochschule 2, 6728 Gernersheim, Telefon (0 72 74) 10 91
- Fachbereich 24 Bildende Kunst der Johannes Gutenberg-Universität  
 Am Taubertsberg 6, 6500 Mainz, Telefon (0 61 31) 39-21 22
- Fachbereich 25 Musik der Johannes Gutenberg-Universität  
 Binger Straße 26, 6500 Mainz, Telefon (0 61 31) 23 16 60 und 39-23 38
- Universitätsbibliothek der Johannes Gutenberg-Universität  
 Welderweg 6, Postfach 40 20, 6500 Mainz, Telefon (0 61 31) 39-26 44
- Allgemeiner Studenten-Ausschuß (AStA) der Johannes Gutenberg-Universität  
 Staudingerweg 21, 6500 Mainz, Telefon (0 61 31) 39-48 01/02
- Allgemeiner Hochschulsport und Studentischer Sport-Ausschuß der Johannes Gutenberg-Universität  
 Albert-Schweitzer-Straße 22, 6500 Mainz, Telefon (0 61 31) 1 82 82, App. 35 96
- Gastprofessorenhaus der Universität  
 Wittichweg 1, 6500 Mainz, Telefon (0 61 31) 39-58 70
- Staatsbauamt Mainz-Süd  
 Schillerstraße 9, 6500 Mainz, Telefon (0 61 31) 1 40 21
- Studentenwerk Mainz  
 – Geschäftsführung: Staudingerweg 21, 6500 Mainz 1, Telefon (0 61 31) 39-49 10/2  
 – Mensa: Staudingerweg 15, 6500 Mainz 1, Tel. (0 61 31) 39-49 05/15  
 – Zentrale Wohnheimverwaltung: Staudingerweg 21, 6500 Mainz I, Tel. (0 61 31) 39-49 03/04
- Taberna academica (*wegen Baumaßnahmen zur Zeit geschlossen*)  
 Becherweg 3, 6500 Mainz, Telefon (0 61 31) 39-48 11
- Studenten- und Hochschulreisedienst  
 Staudingerweg 15 (Mensagebäude), 6500 Mainz, Telefon 3 10 71

## Wichtige Rufnummern

Notruf	0-1 10	Ärztliche Notfalldienstzentrale	67 90 97
Feuerwehr	0-1 12	Mainz-Stadt, Hindenburgstraße 9	
Bei Bränden, Explosionen auf dem Campus im Klinikum	39-58 88 71 00	Zuständigkeit bei Abwesenheit des behandelnden Arztes	
Pforte Ackermannweg 11 (Campus)	39-23 25	<b>Notfalldienstzeiten</b>	
Hauptpforte Klinikum	17-25 55	nachts von 19 bis 7 Uhr	
Rotes Kreuz	0-23 23 23	Samstags 7 Uhr bis	
Krankentransporte	0-22 67 41	montags 7 Uhr	
Notarzwagen im Klinikum	17-32 74	Mittwochs 14 Uhr bis	
Zentrum für Entgiftung und Giftdinformation:	0-23 24 66	donnerstags 7 Uhr,	
Die telefonische Giftdinformation ist an Werk- und Feiertagen 24stündig mit einem Arzt besetzt	17-24 18 17-24 16 17-27 41	feiertags und nachts	
		Telefonberatung von Studenten für Studenten	39-59 50
		Di, Mi, Fr, So von 20 bis 6 Uhr (auch in den vorlesungsfreien Zeiten und in den Ferien)	

	Anschriften, Zeittafel, Abkürzungen – An wen wendet sich der Student? – Lagepläne und Legende	
	Organe und Einrichtungen der Universität	
	Mitteilungen für Studienbewerber und Studierende	
Anschriften · Informationen für Studierende Wissenschaftliche Einrichtungen · Personalteil · Lehrveranstaltungen	Zentrale Wissenschaftliche Einrichtungen: Studium generale, Sprachlehranlage, Rechenzentrum	
	01. Fachbereich Katholische Theologie – 02. Fachbereich Evangelische Theologie – 03. Fachbereich Rechts- und Wirtschaftswissenschaften	
	04. Fachbereich Medizin	
	11. Fachbereich Philosophie/Pädagogik – 12. Fachbereich Sozialwissenschaften – 13. Fachbereich Philologie I	
	14. Fachbereich Philologie II – 15. Fachbereich Philologie III – 16. Fachbereich Geschichtswissenschaft	
	17. Fachbereich Mathematik – 18. Fachbereich Physik – 19. Fachbereich Chemie und Pharmazie	
	21. Fachbereich Biologie – 22. Fachbereich Geowissenschaften	
	23. Fachbereich Angewandte Sprachwissenschaft (Germersheim)	
	24. Fachbereich Bildende Kunst – 25. Fachbereich Musik – 26. Fachbereich Sport	
		Alphabetisches Namensverzeichnis und Diensttelefonnummern

# Zeittafel

Wintersemester 1987/88: 1. Oktober 1987 bis 31. März 1988

Studieneinführungswoche:	Montag, 12., bis Freitag, 16. Oktober 1987
Vorlesungsbeginn:	Montag, 19. Oktober 1987
Vorlesungsende:	<del>Samstag, 13. Februar 1988</del>
Antragsfrist auf Einschreibung:	1. Juni bis 15. Juli 1987
Bewerbungsfrist für Gasthörer:	1. Juni bis 30. September 1987
Einschreibefrist:	Wird im Zulassungsbescheid mitgeteilt
Rückmelde- und Beurlaubungsfrist:	15. Juni bis 23. Juli 1987
Praktisches Jahr an den Akademischen Lehrkrankenhäusern:	2. November 1987 bis 1. Oktober 1988
Studienfachberatung der Fachbereiche:	7. September 1987 bis 31. März 1988 (jedoch nicht vom 21. Dezember 1987 bis 2. Januar 1988 [Weihnachtsferien] und nicht vom 15. Februar bis 11. März 1988); <i>für Deutsche Philologie (Fachbereich 13) bereits ab 27. Juli 1987 und auch in der Zeit vom 16. Februar bis 11. März 1988</i>

## Vorlesungsfreie Zeiten:

Buß- und Betttag	Mittwoch, 18. November 1987
Weihnachten	Montag, 21. Dezember 1987 (erster Ferientag) Samstag, 2. Januar 1988 (letzter Ferientag)

## Sommersemester 1988

Bewerbungstermin:	1. Dezember 1987 bis 15. Januar 1988
Vorlesungsbeginn:	11. April 1988
Vorlesungsende:	16. Juli 1988

## Schulferientermin 1987/88

Angegeben ist jeweils der erste und letzte Ferientag

Land	Herbst 1987	Weihnachten 1987	Ostern 1988	Pfingsten 1988	Sommer 1988
Baden-Württemberg	26.10. – 30.10.	24.12. – 5.1.88	—	—	1.7. – 13.8.
Bayern	—	23.12. – 9.1.88	28.3. – 9.4.	24.5. – 4.6.	21.7. – 5.9.
Berlin (West)	3.10. – 10.10.	23.12. – 6.1.88	—	—	23.6. – 6.8.
Bremen	5.10. – 10.10.	23.12. – 9.1.88	21.3. – 9.4.	—	20.6. – 30.7.
Hamburg	5.10. – 17.10.	21.12. – 2.1.88	21.3. – 9.4.	18.5.	4.7. – 13.8.
Hessen	5.10. – 9.10.	21.12. – 8.1.88	26.3. – 16.4.	21.5. – 24.5.	25.7. – 2.9.
Niedersachsen	1.10. – 10.10.	23.12. – 6.1.88	19.3. – 9.4.	21.5. – 24.5.	16.6. – 30.7.
Nordrhein-Westfalen	26.10. – 31.10.	23.12. – 6.1.88	19.3. – 9.4.	21.5. – 24.5.	7.7. – 20.8.
Rheinland-Pfalz	19.10. – 24.10.	23.12. – 9.1.88	28.3. – 15.4.	24.5.	14.7. – 24.8.
Saarland	26.10. – 31.10.	21.12. – 4.1.88	21.3. – 11.4.	—	14.7. – 27.8.
Schleswig-Holstein	5.10. – 17.10.	23.12. – 6.1.88	28.3. – 12.4.	—	1.7. – 13.8.

Alle Angaben ohne Gewähr

# Abkürzungen

nach Vereinbarung	n. V.
nach telefonischer Vereinbarung	n. tel. V.
nach besonderer Ankündigung	n. b. A.
nach besonderer Einladung	n. b. E.
gratis	(gr.)
privatissime	(prs.)
publice	(publ.)
Stunde(n)	Std.
stündig	std.
2-stündig	2-std.
täglich	tägl.
14-täglich	14-tägl.
Zeit und Ort	Z. u. O.
Zeit und Ort nach Vereinbarung	Z. u. O. n. V.
Zeit nach Vereinbarung	Z. n. V.
Zeit und Ort werden noch bekanntgegeben	Z. u. O. w. noch bekanntgegeben

**Gebäude**

Allianzhaus, Große Bleiche 60–62	AH
Haus Recht und Wirtschaft, Welderweg 4	ReWi
Neubau der Naturwissenschaften, Becherweg 21	N
Philosophicum, Welderweg 18	P
Sonderbau I, Becherweg 34	SB I
Sonderbau II, Becherweg 17	SB II
Universitätsbibliothek, Welderweg 6	UB

**Raum/Saal**

Raum	R
Zimmer	Zi.
Arbeitsraum	AR
Auditorium maximum	Aud. max.
Hörsaal	Hs
Demonstrationsraum	DR
Demonstrationssaal	DS
Großer Hörsaal	GrHs
Kleiner Hörsaal	KIHs
Institut	Inst.
Konferenzraum	KoR
Kursraum	KR
Kurssaal	KS
Kurs- und Seminarraum des Instituts	KuSR Inst.
Kurs- und Seminarräume der Institute	KuSR Inst.
Sektionssaal	SeS
Seminarraum	SR
Seminarraum des Fachbereiches	SR FB
Seminarraum des Instituts	SR Inst.
Sprachlabor	SL
Unterrichtsraum	UR
Übungsraum	ÜR
Semester	Sem.
Studienplan-Semester	Stud.pl.-Sem.

**Dienststellung**

Akademischer Rat	Akad. Rat
Akademischer Oberrat	Akad. Oberrat
Akademischer Direktor	Akad. Direktor
Außerplanmäßiger Professor	apl. Prof.
Hochschulassistent	HochSchAss.
Privatdozent	PD
Studienrat im Hochschuldienst	Stud.R. i. H.
Wissenschaftlicher Angestellter	Wiss. Ang.
Wissenschaftlicher Assistent	Wiss. Ass.
Wissenschaftlicher Mitarbeiter	Wiss. Mitarbeiter

# Inhaltsverzeichnis

Anschriften .....	4
Zeittafel .....	5
Abkürzungen .....	6
<b>Inhaltsverzeichnis</b> .....	7
Übersicht: Fachbereiche und wissenschaftliche Einrichtungen der Universität .....	12
– Fachbereiche .....	13
– Zentrale wissenschaftliche Einrichtungen .....	13
– Wissenschaftliche Einrichtungen der Fachbereiche (ohne Medizin) .....	14
– Wissenschaftliche Einrichtungen des Fachbereichs Medizin .....	16
<b>An wen wendet sich der Student?</b> .....	18
Hörsäle .....	29
Prüfungsämter, -ausschüsse .....	30
Konferenzräume .....	31
Pedelle und Hausmeister (außer Klinikum) .....	31
Lageplan Campus universitatis .....	32
Lageplan und Legende Klinikum .....	34
Aus der Geschichte der Mainzer Universität .....	36
Ehrensensoren – Ehrenbürger .....	40
Inhaber der Diether von Isenburg-Medaille .....	41
Mitgliedschaften und Partnerschaften der Universität .....	41
<b>Organe und Einrichtungen der Universität</b> .....	42
Versammlung .....	42
Senat .....	43
Präsident .....	44
Vizepräsidenten .....	45
Kanzler – Zentrale Verwaltung .....	46
Klinikum der Universität .....	51
Verwaltung des Klinikums .....	52
Zentrale Einrichtungen des Klinikums .....	53
Personalräte/Gesamtpersonalrat .....	53
Oberfinanzdirektion Koblenz – Lohnstelle bei der Universität Mainz .....	54
Hochschulkuratorium .....	55
Fachbereiche .....	56
Universitätsbibliothek .....	57
Studentenschaft .....	58
Studentenwerk Mainz .....	59
<b>Sonstige Einrichtungen</b> .....	
Deutsche Forschungsgemeinschaft – Sonderforschungsbereiche .....	62
Max-Planck-Institut für Chemie .....	62
Max-Planck-Institut für Polymerforschung .....	63
Materialwissenschaftliches Forschungszentrum .....	63
Naturwissenschaftlich-Medizinisches Forschungszentrum .....	64
Interdisziplinärer Arbeitskreis für Umweltforschung .....	64
Interdisziplinärer Arbeitskreis für Drama und Theater .....	64
Arbeitsgruppe Dritte Welt .....	65
Karies-Forschungsinstitut .....	65
Sprachandragogik .....	65
Schwerpunkt Polen .....	65
Forschungsinstitut für Wirtschaftspolitik .....	65
Gesellschaft für Volkskunde in Rheinland-Pfalz .....	65
Institut für Geschichtliche Landeskunde .....	66
Institut für internationales Recht des Spar-, Giro- und Kreditwesens .....	66
Tumorzentrum Mainz e. V. .....	66
Institut Français .....	67
Institut für Europäische Geschichte .....	67
Mainzer Polonicum .....	67

Patentstelle für die Deutsche Forschung .....	68
Staatsbauamt Mainz-Süd .....	68
Theaterausschuß der Universität .....	68
<b>Mitteilungen für Studienbewerber und Studierende</b> .....	<b>70</b>
Allgemeine Hinweise von A – Z .....	71
Besondere Hinweise für ausländische Studierende .....	101
Studienabschlüsse, Prüfungsämter und -ausschüsse .....	105
Staatsexamen .....	106
Akademische Prüfungen .....	116
Studienförderung, Fördernde Einrichtungen, Stiftungen und Preise .....	123
Studienförderung .....	125
Stiftungen und Fördernde Einrichtungen .....	132
Preise .....	139

## Zentrale wissenschaftliche Einrichtungen

<i>Studium generale</i>	
Anschrift .....	142
Informationen für Studierende .....	142
Personalteil .....	142
Lehrveranstaltungen .....	143
<i>Sprachlehranlage</i>	
Anschrift .....	147
Personalteil .....	147
Lehrveranstaltungen .....	149
Deutsch als Fremdsprache .....	149
Fremdsprachenkurse für Hörer aller Fachbereiche .....	150
<i>Rechenzentrum</i>	
Anschrift .....	154
Personalteil .....	154
Lehrveranstaltungen zur Elektronischen Datenverarbeitung und Informatik .....	155

## Fachbereiche

<b>01. Fachbereich Katholische Theologie</b>	
Anschrift .....	158
Informationen für Studierende .....	158
Wissenschaftliche Einrichtungen .....	160
Personalteil .....	161
Lehrveranstaltungen .....	164
<b>02. Fachbereich Evangelische Theologie</b>	
Anschrift .....	170
Informationen für Studierende .....	170
Wissenschaftliche Einrichtungen .....	171
Personalteil .....	172
Lehrveranstaltungen .....	174
<b>03. Fachbereich Rechts- und Wirtschaftswissenschaften</b>	
Anschrift .....	179
Informationen für Studierende .....	179
Wissenschaftliche Einrichtungen .....	182
Personalteil .....	184
Lehrveranstaltungen .....	191

<b>04. Fachbereich Medizin</b>	
Anschritt	200
Dekan/Dekanat	200
Bereichsausschuß Vorklinik	200
Bereichsausschuß Klinisch-Theoretische Institute	200
Informationen für Studierende	200
Tumorzentrum Mainz e. V.	204
Akademische Lehrkrankenhäuser	204
Schulen für Heilhilfsberufe	210
Wissenschaftliche Einrichtungen	211
Personalteil	219
Lehrveranstaltungen	258
Medizin	258
Zahn-, Mund- und Kieferheilkunde	286
 <i>Gemeinsamer Ausschuß der Fachbereiche 11 bis 16 und 23</i>	 289
<b>11. Fachbereich Philosophie/Pädagogik</b>	
Anschritt	289
Informationen für Studierende	289
Wissenschaftliche Einrichtungen	292
Personalteil	293
Lehrveranstaltungen	298
 <b>12. Fachbereich Sozialwissenschaften</b>	
Anschritt	310
Informationen für Studierende	310
Wissenschaftliche Einrichtungen	314
Personalteil	315
Lehrveranstaltungen	322
 <b>13. Fachbereich Philologie I</b>	
Anschritt	336
Informationen für Studierende	336
Wissenschaftliche Einrichtungen	338
Personalteil	339
Lehrveranstaltungen	342
 <b>14. Fachbereich Philologie II</b>	
Anschritt	348
Informationen für Studierende	348
Wissenschaftliche Einrichtungen	350
Personalteil	351
Lehrveranstaltungen	354
 <b>15. Fachbereich Philologie III</b>	
Anschritt	361
Informationen für Studierende	361
Wissenschaftliche Einrichtungen	367
Personalteil	368
Lehrveranstaltungen	373
 <b>16. Fachbereich Geschichtswissenschaft</b>	
Anschritt	390
Informationen für Studierende	394
Wissenschaftliche Einrichtungen	395
Personalteil	399
Lehrveranstaltungen	

## 10 Inhaltsverzeichnis

<b>Gemeinsamer Ausschuß der Fachbereiche 17 bis 22</b> (Promotions- und Habilitationsangelegenheiten) .....	406
<b>17. Fachbereich Mathematik</b>	
Anschrift .....	406
Informationen für Studierende .....	406
Wissenschaftliche Einrichtungen .....	408
Personalteil .....	409
Lehrveranstaltungen .....	412
<b>18. Fachbereich Physik</b>	
Anschrift .....	416
Informationen für Studierende .....	416
Wissenschaftliche Einrichtungen .....	418
Personalteil .....	419
Lehrveranstaltungen .....	424
<b>19. Fachbereich Chemie und Pharmazie</b>	
Anschrift .....	431
Informationen für Studierende .....	431
Wissenschaftliche Einrichtungen .....	434
Personalteil .....	436
Lehrveranstaltungen .....	443
<b>21. Fachbereich Biologie</b>	
Anschrift .....	456
Informationen für Studierende .....	456
Wissenschaftliche Einrichtungen .....	458
Personalteil .....	460
Lehrveranstaltungen .....	464
<b>22. Fachbereich Geowissenschaften</b>	
Anschrift .....	471
Informationen für Studierende .....	471
Wissenschaftliche Einrichtungen .....	473
Personalteil .....	474
Lehrveranstaltungen .....	478
<b>23. Fachbereich Angewandte Sprachwissenschaft</b>	
Anschrift .....	487
Informationen für Studierende .....	487
Studentenwerk Vorderpfalz .....	489
Wissenschaftliche Einrichtungen .....	490
Personalteil .....	491
Lehrveranstaltungen .....	499
<b>24. Fachbereich Bildende Kunst</b>	
Anschrift .....	531
Informationen für Studierende .....	531
Personalteil .....	532
Lehrveranstaltungen .....	534
<b>25. Fachbereich Musik</b>	
Anschrift .....	540
Informationen für Studierende .....	540
Personalteil .....	542
Lehrveranstaltungen .....	546



<b>26. Fachbereich Sport</b>	
Anschritt .....	553
Informationen für Studierende .....	553
Personalteil .....	555
Lehrveranstaltungen .....	557
Sporttrainer für Leichtathletik für ausländische Teilnehmer .....	565
Sportprogramm des Allgemeinen Hochschulsports .....	566
<b>Alphabetisches Namensverzeichnis mit Diensttelefonnummern .....</b>	<b>569</b>

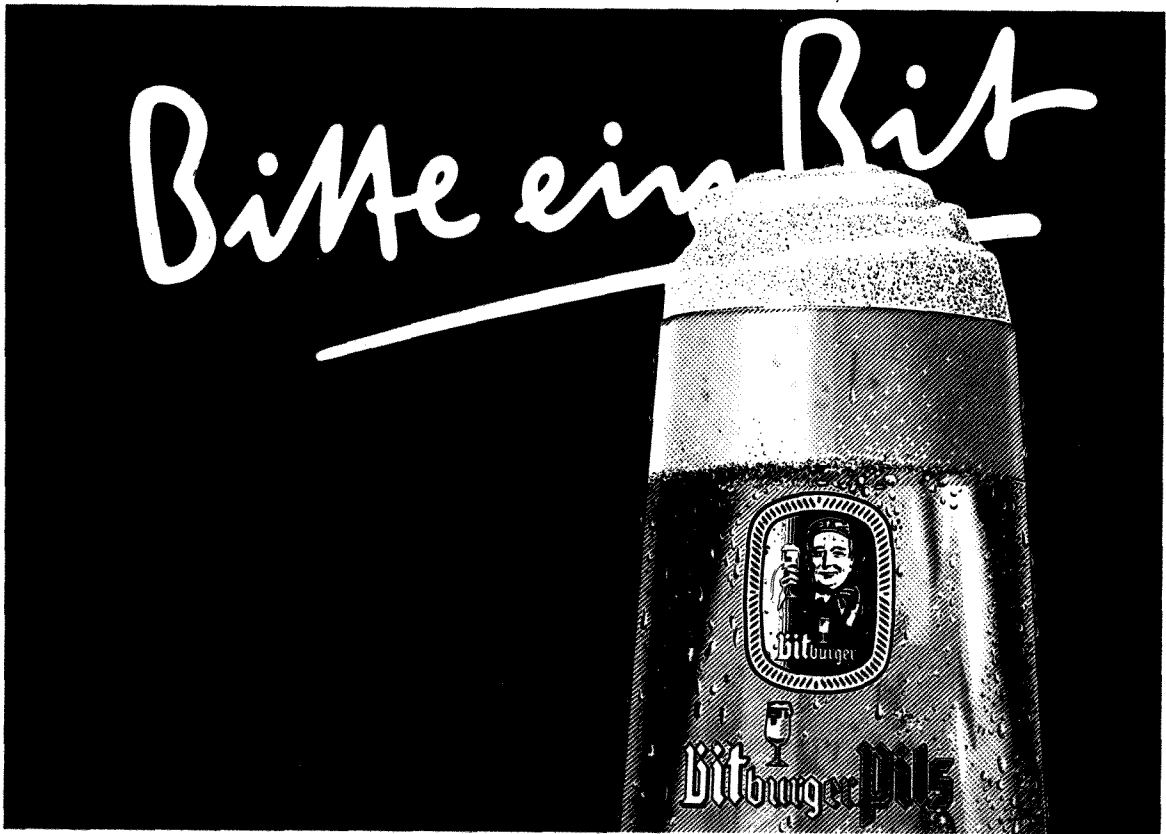

# Übersicht: Fachbereiche und wissenschaftliche Einrichtungen der Universität

Inhaltsübersicht:	Seite:
Fachbereiche .....	13
Zentrale wissenschaftliche Einrichtungen .....	13
– Rechenzentrum – Sprachlehranlage – Studium generale –	
Wissenschaftliche Einrichtungen der Fachbereiche (ohne Fachbereich 04 Medizin) .....	14
– Abteilung – Institut – Seminar –	
Wissenschaftliche Einrichtungen des Fachbereichs Medizin .....	16
– Abteilung – Institut – Klinik – Poliklinik –	

# Fachbereiche

**Erläuterungen:**

C = Campus universitatis (Saarstraße 21), K = Klinikum der Universität (Langenbeckstraße 1),  
 A = außerhalb von Campus universitatis und Klinikum gelegen, G = GERMERSHEIM/RHEIN,  
 PuStV = Personen- und Studienverzeichnis für das Wintersemester 1987/88

Bezeichnung	Lage/Straße	Tel.-Nr.	Näheres im PuStV Seite
01: Katholische Theologie	C Forum, Eingang 6	39-22 15	158
02: Evangelische Theologie	C Forum, Eingang 3	39-22 17	170
03: Rechts- und Wirtschaftswissenschaften	C Welderweg 4	39-22 25	179
04: Medizin	K Am Pulverturm 13	17-31 80	200
11: Philosophie, Pädagogik	C Welderweg 18	39-26 16	289
12: Sozialwissenschaften	C Welderweg 18	39-22 47	310
13: Philologie I	C Welderweg 18	39-28 19	336
14: Philologie II	C Welderweg 18	39-24 75	348
15: Philologie III	C Welderweg 18	39-22 46	361
16: Geschichtswissenschaft	C Welderweg 18	39-28 14	390
17: Mathematik	C Staudingerweg 9	39-22 70	406
18: Physik	C Staudingerweg 7	39-22 67	416
19: Chemie und Pharmazie	C Becherweg 21	39-22 73	431
21: Biologie	C Müllerweg 6	39-25 19	456
22: Geowissenschaften	C Becherweg 21	39-22 68	471
23: Angewandte Sprachwissenschaft	G An der Hochschule 6728 GERMERSHEIM	(0 72 74) 10 91	487
24: Bildende Kunst	A Am Taubertsberg 6	39-21 22	531
25: Musik	A Binger Straße 26	39-23 38	540
26: Sport	C Albert-Schweitzer-Straße 22	39-35 12	553

## Zentrale wissenschaftliche Einrichtungen

Bezeichnung	Lage/Straße	Tel.-Nr.	Näheres im PuStV Seite
Rechenzentrum	C Bentzelweg 12	39-26 56	154
Sprachlehranlage	C Welderweg 18	39-26 48	147
Studium generale	C Welderweg 6	39-26 60	142

Das

„Personen- und Studienverzeichnis der Johannes Gutenberg-Universität Mainz“  
 ist erhältlich ab Anfang Februar für das Sommersemester und ab Anfang Juli für  
 das Wintersemester in den Buchhandlungen in Mainz und GERMERSHEIM.  
 Begrenzte Auflage. Verkaufspreis 6,— DM. Es kann auch bei der Gutenberg-  
 Buchhandlung Dr. Kohl, Mainz, gegen Voreinsendung von 10,— DM auf das  
 Postscheckkonto Ludwigschafen Nr. 277 90-670 bestellt werden.

**Wissenschaftliche Einrichtungen der Fachbereiche**

– ohne Fachbereich 04 Medizin –

**Erläuterungen:**

*Abt.* = Abteilung, *I. f.* = Institut für, *S. f.* = Seminar für, *C* = Campus universitatis (Saarstraße 21), *K* = Klinikum der Universität (Langenbeckstraße 1), *A* = außerhalb von Campus universitatis und Klinikum gelegen, *G* = Gernersheim/Rhein, *FB* = Fachbereich, *PuStV* = Personen- und Studienverzeichnis für das Wintersemester 1987/88

Bezeichnung	Lage/Straße	FB	Tel.-Nr.	Näheres im PuStV Seite
Abendländische Religionsgeschichte	C Welderweg 18	16	39-24 59	395
Ägyptologie, I. f.	C Welderweg 18	15	39-24 38	368
Allgemeine Botanik, I. f.	C Müllerweg 6	21	39-22 99	458
Allg. Sprach- und Kulturwissenschaften, I. f.	G An der Hochschule 2	23	(0 72 74) 10 91	490
Allgemeine und Außenwirtschaftstheorie, I. f.	C Welderweg 4	03	39-25 59	182
Allgemeine und Vergleichende Literaturwissenschaft, I. f.	C Welderweg 18	13	39-25 43	339
Allgemeine und Vergleichende Sprachwissenschaft, I. f.	C Welderweg 18	14	39-25 41	351
Alte Geschichte, I. f.	C Welderweg 18	16	39-27 52	394
Altes Testament und Biblische Archäologie, S. f.	C Forum, Eingang 5	02	39-22 17	171
Anglistik u. Amerikanistik, I. f.	G An der Hochschule 2	23	(0 72 74) 10 91	490
Anorganische und Analytische Chemie, I. f.	C Becherweg 24	19	39-22 84	434
Anthropologie, I. f.	C Col.-Kleinmann-Weg 2	21	39-23 13	459
Arab. Sprache und Kultur, I. f.	G An der Hochschule 2	23	(0 72 74) 10 91	491
Biblische Wissenschaften, S. f.	C Forum, Eingang 6	01	39-27 42	160
Biochemie, I. f.	C Becherweg 30	19	39-58 33	435
Biologie f. Mediziner, Abt.	C Bentzelweg 3	21	39-28 79	459
Buchwesen, I. f.	C Pfeifferweg 5	16	39-25 80	395
Chinesische Abt.	G An der Hochschule 2	23	(0 72 74) 10 91	491
Deutsches Institut	C Welderweg 18	13	39-22 60	338
Dogmatik und Fundamentaltheologie, S. f.	C Forum, Eingang 6	01	39-26 74	160
Englische Philologie, S. f.	C Welderweg 18	14	39-24 75	350
Ethnologie und Afrikastudien, I. f.	C Forum, Eingang 6	12	39-27 98	315
Finanzwissenschaft, I. f.	C Welderweg 4	03	39-25 14	182
Forschungs- und Informationszentrum für didaktische Fragen	G An der Hochschule 2	23	(0 72 74) 10 91	491
Franz. u. Ital. Sprache u. Kultur, I. f.	G An der Hochschule 2	23	(0 72 74) 10 91	490
Genetik, I. f.	C Becherweg 32	21	39-58 43	459
Geographisches Institut	C Becherweg 21	22	39-22 62	474
Geowissenschaften, I. f.	C Becherweg 21	22	39-43 73	473
Germanistisches Institut	G An der Hochschule 2	23	(0 72 74) 10 91	490
Historisches Seminar	C Welderweg 18	16	39-44 55	394
Indologie, S. f.	C Welderweg 18	15	39-26 47	368
Journalistisches Seminar	A Alte Universitätsstraße 17	12	39-21 34	315
Kernchemie, I. f.	C Straßmannweg 2	19	39-53 21	435
Kernphysik, I. f.	C Becherweg 33	18	39-58 01	418
Kirchengeschichte, S. f.	C Forum, Eingang 6	01	39-27 41	160

Bezeichnung	Lage/Straße	FB	Tel.-Nr.	Näheres im PuStV Seite
Kirchengeschichte und Territorial- kirchengeschichte, S. f.	C Forum, Eingang 5	02	39-22 17	171
Kirchenrecht, S. f.	C Forum, Eingang 6	01	39-26 73	161
Klassische Archäologie, I. f.	C Welderweg 18	15	39-27 53	368
Klassische Philologie, S. f.	C Welderweg 18	15	39-23 35	367
Kunstgeschichtliches Institut	A Binger Straße 26	15	39-22 58	368
Lehramtskandidaten für Chemie	C Becherweg 34	19	39-58 98	435
Meteorologie, I. f.	C Becherweg 21	18	39-22 83	418
Mikrobiologie und Weinforschung, I. f.	C Becherweg 15	21	39-26 62	459
Moraltheologie und Sozialethik, S. f.	C Forum, Eingang 6	01	39-25 47	160
Musikwissenschaftliches Institut	C Welderweg 18	16	39-22 59	395
Neues Testament, S. f.	C Forum, Eingang 5	02	39-22 17	171
Organische Chemie, I. f.	C Becherweg 18-22	19	39-22 87	435
Orientkunde, S. f.	C Welderweg 18	15	39-27 80	368
Osteuropäische Geschichte, I. f.	C Welderweg 18	16	39-28 12	395
Pädagogisches Institut	A Schillerstraße 11	11	39-22 91	292
	C Col.-Kleinmann-Weg 2	11	39-21 43	292
Pharmazie, I. f.	C Staudingerweg 3	19	39-57 06	436
Philosophisches Seminar	C Welderweg 18	11	39-23 88	292
Physik, I. f.	C Staudingerweg 7	18	39-28 84	418
Physikalische Chemie, I. f.	C Welderweg 13-15, 24 und 26	19	39-27 06	435
Politikwissenschaft, I. f.	A Alte Universitätsstraße 17	12	39-26 61	314
	C Col.-Kleinmann-Weg 2	12	39-27 28/ 39-21 50	314
Praktische Theologie, S. f.	C Forum, Eingang 6	01	39-26 00	160
Praktische Theologie, S. f.	C Forum, Eingang 5	02	39-22 17	172
Psychologisches Institut	C Staudingerweg 9	12	39-22 50	315
Publizistik, I. f.	C Welderweg 20	12	39-25 79	315
Rechts- und Verfassungsgeschichte, I. f.	C Welderweg 4	03	39-22 28	182
Rechts- und Wirtschaftswissenschaften, S. f.	C Col.-Kleinmann-Weg 2	03	39-22 26	184
Religionspädagogik, Katechetik und Fachdidaktik Religion, S. f.	C Forum, Eingang 6	01	39-37 72	161
Religions- und Missionswissenschaften und Judaistik, S. f.	C Forum, Eingang 5	02	39-22 17	172
Religionswissenschaft des Hellenismus	C Forum, Eingang 4	15	39-52 20	368
Romanisches Seminar	C Welderweg 18	15	39-22 49	367
Slavistik, I. f.	C Welderweg 18	15	39-28 07	367
Slavistik, I. f.	G An der Hochschule 2	23	(0 72 74) 10 91	491
Sonderpädagogik, I. f.	A Große Bleiche 60/62	11	23 46 51	293
Soziologie, I. f.	C Welderweg 18	12	39-26 92/ 39-25 68	314
	C Col.-Kleinmann-Weg 2	12	39-25 68	314
Span. u. Portug. Sprache u. Kultur, I. f.	G An der Hochschule 2	23	(0 72 74) 10 91	490
Spezielle Botanik und Botanischer Garten, I. f.	C Bentzelweg 7-9	21	39-25 33	459
Statistik und Ökonometrie, I. f.	C Welderweg 4	03	39-25 51	184
Systematische Theologie und Sozialethik, S. f.	C Forum, Eingang 5	02	39-22 17	172
Verkehrswissenschaft, I. f.	C Welderweg 4	03	39-22 30	184
Vor- und Frühgeschichte, I. f.	C Welderweg 18	16	39-26 67	394
Zoologie, I. f.	C Müllerweg 6	21	39-25 86	459

**Wissenschaftliche Einrichtungen des Fachbereichs Medizin****Erläuterungen:**

A. f. = Abteilung für, I. f. = Institut für, K. f. = Klinik für, K. u. P. f. = Klinik und Poliklinik für,  
 C = Campus universitatis (Saarstraße 21), K = Klinikum der Universität (Langenbeckstraße 1),  
 A = außerhalb von Campus universitatis und Klinikum gelegen,  
 PuStV = Personen- und Studienverzeichnis für das Wintersemester 1987/88

Bezeichnung	Lage/Straße	Tel.-Nr.	Näheres im PuStV Seite
Allg.- u. Abdominalchirurgie, K. u. P. f.	K Ehrlichweg 6	17-72 91	216
Anästhesiologie, K. f.	K Ehrlichweg 6	17-71 17	214
Anatomisches Institut	C Becherweg 13	39-27 22	211
Angewandte Molekularbiologie, A. f.	C Duesbergweg	39-59 10	212
Angewandte Physiologie, A. f.	C Duesbergweg	39-59 29	212
Angewandte Toxikologie, A. f.	A O. Zahlbacher Straße 67		213
Angewandte und Topographische Anatomie, A. f.	C Becherweg 13	39-25 49	211
Arbeits- und Sozialmedizin, I. f.	A O. Zahlbacher Straße 67	17-32 33	213
Augenklinik und Poliklinik	K Helmholtzweg 1	17-72 86	218
Biophysik, A. f.	C Duesbergweg	39-57 15	212
Endokrinologie, A. f.	K Naunynweg 4	17-72 60	215
Experimentelle Endokrinologie, A. f.	K Semmelweisweg 5	17-72 78	217
Experimentelle Virologie, A. f.	A O. Zahlbacher Straße 67	17-73 82	213
Geburtshilfe und Frauenkrankheiten, K. u. P. f.	K Semmelweisweg 5	17-73 11	217
Hämatologie, A. f.	K Naunynweg 1	17-25 81	215
Hals-, Nasen-, Ohrenklinik und Poliklinik	K Helmholtzweg 1	17-73 61	218
Hautklinik	K Helmholtzweg 16	17-29 10	216
Herz-, Thorax- und Gefäßchirurgie, K. u. P. f.	K Ehrlichweg 6	17-32 08	217
Hygiene-Institut	A O. Zahlbacher Straße 67	17-31 61	212
Immunologie, I. f.	A O. Zahlbacher Straße 67	17-72 88	213
Kieferorthopädie, P. f.	A Augustusplatz 2	17-72 45	218
Kinderchirurgie, K. u. P. f.	K Ehrlichweg 6	17-70 34	217
Kinderklinik und Kinderpoliklinik	K Reisingerweg 2	17-73 26	216
Kinderpathologie, A. f.	K Reisingerweg 6	17-73 09	215
Klinische Chemie und Laboratoriumsmedizin, A. f.	K Naunynweg	17-71 90	216
Klinische Strahlenkunde, I. f.	K Naunynweg 9	17-73 71	214
Kommunikationsstörungen, K. f.	K Helmholtzweg 1	17-73 65	218
Medizinhistorisches Institut	A Am Pulverturm 13	17-73 56	213
Medizinische Klinik und Poliklinik, Erste	K Naunynweg 1	17-72 75	215
Medizinische Klinik und Poliklinik, Zweite	K Reisingerweg 2	17-72 51	215
Medizinische Mikrobiologie, I. f.	A O. Zahlbacher Straße 67	17-73 42	212
Medizinische Physik, A. f.	K Czernyweg 3	17-73 77	214
Medizinische Psychologie und Medizinische Soziologie, A. f.	C Duesbergweg	39-58 72	212
Medizinische Statistik und Dokumentation, I. f.	A O. Zahlbacher Straße 67	17-73 69	215
Mund-, Kiefer- und Gesichtschirurgie, K. f.	A Augustusplatz 2	17-73 34	218
Neurochirurgische Klinik und Poliklinik	K Czernyweg 9a	17-73 31	217
Neurologie, K. u. P. f.	K Reisingerweg 2	17-71 55	216
Neuropathologie, A. f.	K Reisingerweg 6	17-73 08	214
Neuropharmakologie, A. f.	A O. Zahlbacher Straße 67	17-73 79	213
Neuroradiologie, A. f.	K Czernyweg 3	17-71 39	214
Nuklearmedizin, A. f.	K Czernyweg 3	17-28 01	214
Orthopädische Klinik und Poliklinik	K Billrothweg 6	17-25 77	217

Bezeichnung	Lage/Straße	Tel.-Nr.	Näheres im PuStV Seite
Pathologisch-Anatomisches Institut	K Reisingerweg 4	17-73 05	214
Pharmakologisches Institut	A O. Zahlbacher Straße 67	17-71 70	213
Physiologisch-Chemisches Institut	C Duesbergweg	39-59 11	212
Physiologisches Institut	C Duesbergweg	39-59 44	211
Pneumologie, A. f.	K Kilianweg 5	17-72 71	215
Prothetik, P. f.	A Augustusplatz 2	17-72 56	219
Psychiatrische Klinik und Poliklinik	A U. Zahlbacher Straße 8	17-73 36	216
Psychosomatische Medizin und Psychotherapie, K. u. P. f.	A U. Zahlbacher Straße 8	17-28 41	216
Radiologische Diagnostik, A. f.	K Naunynweg 9	17-73 71	214
Rechtsmedizin, I. f.	A Am Pulverturm 13	17-73 87	213
Strahlentherapie, A. f.	K Naunynweg 9	17-73 71	214
Toxikologie, I. f.	A O. Zahlbacher Straße 67	17-72 36	213
Unfallchirurgie, A. f.	K Ehrlichweg 6	17-72 92	217
Urologische Klinik und Poliklinik	K Ehrlichweg 6	17-71 78	217
Zahnärztliche Chirurgie, P. f.	A Augustusplatz 2	17-73 32	218
Zahnärztliche Werkstoffkunde und Technologie, I. f.	C Bentzelweg 14	39-26 54	219
Zahnerhaltungskunde, P. f.	A Augustusplatz 2	17-72 47	218
Zahn-, Mund- und Kieferheilkunde, K. u. P. f.	A Augustusplatz 2	17-72 72	218

Fachbereich 25 Musik

## Konzerte des Collegium musicum

Leitung: Prof. Joshard Daus

**Dienstag, 15. Dezember 1987**

St. Peter, Mainz

*J. S. Bach: Weihnachtskantaten*

Bach-Ensemble des Collegium musicum

**Sonntag, 24. Januar 1988**

Theater der Landeshauptstadt Mainz

*R. Schumann: Faust-Szenen*Chor des Collegium musicum,  
Westfälisches Sinfonie-Orchester**Dienstag, 2. Februar 1988**

Kurfürstliches Schloß Mainz

*Orchesterkonzert**(Saint-Saëns: Carneval der Tiere, u. a.)*  
Orchester des Collegium musicum

# An wen wendet sich der Student?

## Erläuterungen:

*C = Campus universitatis (Saarstraße 21), K = Klinikum der Universität (Langenbeckstraße 1),  
A = außerhalb von Campus universitatis und Klinikum gelegen, G = Gernersheim/Rhein.  
PuStV = Personen- und Studienverzeichnis für das Wintersemester 1987/88*

Aufgabenbereich/ Bezeichnung	Auskunftgebende Stelle Lage/Straße	Tel.-Nr.	Näheres im PuStV Seite
<b>Abkürzungen</b>	C Abteilung 25 der Zentralen Verwaltung, Becherweg 2, Zi. 00-115/117	39-24 21	6
Änderung – der Anschrift – des Studienganges – des Studienzieles	C Studentensekretariat, Welder- weg 18 (Philosophicum), Erd- geschoß, Zi. 49	39-23 10/21 40	74
Akademische Prüfungen	Dekanate/Prüfungsämter		116
Allgemeiner Hochschulsport	C 26. Fachbereich Sport, Geschäftszimmer des AHS, Anbau Spielhalle, Zi. 4	39-35 96	566
Anrechnung von Studienzeiten	Prüfungsamt/-ausschuß des Fachbereichs		30
Arbeitsvermittlung für Studierende	C Außenstelle des Arbeitsamtes Mainz, Forum, Eingang Becher- weg 2, Zi. 01-107	0-25 22 00	74
Ausbildungsförderung nach BAföG	C Amt für Ausbildungsförderung, Forum 6, 1. Stock	39-23 52	125
Auslandsstudium für deutsche Studierende	C Akademisches Auslandsamt, Forum, Eingang Becherweg 2, Zi. 00-101	39-22 81	74

**Beratungsstelle für studentische Lebensfragen**

jetzt: **Staudingerweg 21** (siehe Seite 77)



Aufgabenbereich/ Bezeichnung	Auskunftgebende Stelle Lage/Straße	Tel.-Nr.	Näheres im PuStV Seite
<b>Ausländische Studien- bewerber/Studierende</b>			
- Aufenthaltserlaubnis	A Polizeipräsidium, Valenciaplatz 2	65-1	102
- Beratung in allgemeinen Studienfragen, fächer- und fachbereichsüber- greifenden Angelegenheiten in Studienfachfragen	C Zentrale Studienberatung, Becherweg 2, Zi. 00-122/124  Studienfachberater der Fachbereiche	39-33 61/62	76  76
in Fragen der Arbeits- und Aufenthaltserlaubnis	C Senatsausschuß für Studien- beihilfen, Forum, Eingang 3, Zi. 00-320	39-23 17	131
in Förderungsangelegen- heiten nach BAföG	C Amt für Ausbildungsförderung, Forum 6, 1. Stock	39-23 52	125
in weiteren Förderungsange- legenheiten (Stiftungen etc.)	C Senatsausschuß für Studien- beihilfen, Forum, Eingang 3, Zi. 00-320	39-23 17	129 ff.
in Stipendienangelegen- heiten	C Akademisches Auslandsamt, Becherweg 2, Zi. 00-101	39-22 81	102
in studentischen Lebens- fragen	C Beratungsstelle für studentische Lebensfragen, Staudingerweg 21	39-23 12	77
- Betreuung	C Abteilung 25 der Zentralen Verwaltung, Becherweg 2, Zi. 00-115/117, und Vertrauensdozenten für die ausländischen Studierenden	39-24 21	76
- Bewerbung	C Referat 242 der Zentralen Ver- waltung, Becherweg 2, Zi. 00-107	39-25 25	76
- Wohnheimfragen	C Senatsausschuß für Studienbeihil- fen, Forum, Eingang 3, Zi. 00-320		131
- Zulassung	C Studentensekretariat, Welderweg 18, Zi. 53	39-24 77	77, 103
<b>BAföG</b>	Siehe unter Ausbildungs- förderung	39-23 52	125
Barbeihilfen	C Senatsausschuß für Studien- beihilfen, Forum, Eingang 3, Zi. 00-320	39-23 17	131

## 20 An wen wendet sich der Student?

Aufgabenbereich/ Bezeichnung	Auskunftgebende Stelle Lage/Straße	Tel.-Nr.	Näheres im PuStV Seite
Beglaubigungen			
– Polizeipräsidium, Einwohnermeldeamt	A Valenciaplatz 2	65-1	75
– Ortsgericht, Rathaus	A Rheinallee, Zi. 260	12-24 03	
– Rechtsamt, Rathaus	A Rheinallee, Zi. 255	12-24 01	
Behindertenfragen	A Senatsbeauftragte für behinderte Studierende: stud. phil. Karin WEISKAM, Sprechzeit: Mo 15–16, Hausmeister-Zimmer, Erdgeschoß, Philosophicum, Welderweg 18	38 16 68 (privat)	75
Beratung in studentischen Lebensfragen	C Beratungsstelle für studentische Lebensfragen, Colonel-Kleinmann-Weg 2 (SB II), Zi. 03-452	39-33 25 39-23 12	77
Beratung der Studenten	Siehe unter: Studienfachberatung der Fachbereiche, Zentrale Studienberatung		76
	A Beratungsstelle des Caritas-Verbandes in der KHG, Saarstraße 20	3 20 19	77
	C Beratungsstelle des Studentenwerks, Staudingerweg 21	39-49 00	77
Berufsberatung für Studenten	C Außenstelle des Arbeitsamtes Mainz, Colonel-Kleinmann-Weg 2 (SB II), Zi. 03-445	25 23 01	78
Bescheinigungen	C Studentensekretariat, Welderweg 18, Zi. 49	39-23 10/ 39-21 40	78
Betreuungsprogramm für ausländische Studierende und Gastwissenschaftler	C Abteilung 25 der Zentralen Verwaltung, Forum, Eingang Becherweg 2, Zi. 00-115/117	39-24 21	76
Beurlaubung	C Studentensekretariat, Welderweg 18, Zi. 48	39-26 82	78
Bewerbung für das Studium für			
– Deutsche	C Studentensekretariat, Welderweg 18, Zi. 49	39-23 10/21 40	78
– Ausländer	C Referat 242 der Zentralen Verwaltung, Becherweg 2, Zi. 00-107	39-25 25	76
Buchhandlungen in Mainz, Gernersheim u. Wiesbaden			79

Aufgabenbereich/ Bezeichnung	Auskunftgebende Stelle - Lage/Straße	Tel.-Nr.	Näheres im PuStV Seite
<b>Cafés/Cafeterien</b> des Studentenwerks Mainz			100
- in der Zentralmensa	C Staudingerweg 15 (OG)	39-0	
- im Philosophicum	C Welderweg 18	39-49 37	
- im SB II	C Bentzelweg 17	39-49 47	
Casino des Klinikums	K Czernyweg, Gebäude 304	17-24 65	34
Chor und Orchester	A Collegium musicum, Binger Straße 26	23 10 45	79
Collegium musicum	A 25. Fachbereich Musik, Binger Straße 26	39-23 38 23 10 45	79
<b>Darlehnskasse für Studierende</b> in Rheinland-Pfalz	C Studentenwerk Mainz, Welderweg 30 (Inter II)	39-49 27	129
Darlehnskasse Notgemeinschaft Studiendank	C Studentenwerk Mainz, Welderweg 30 (Inter II)	39-49 36	129
Deutsche Sprachkurse für Ausländer	C Sprachlehranlage, Welder- weg 18 (Philosophicum)	39-26 48	103
Diplomprüfung	Prüfungsämter		30
<b>Eignungsfeststellungen</b> § 27 BVG	C Senatsausschuß für Studien- beihilfen, Forum, Eingang 3, Zi. 00-320	39-23 17	131
Einführungsveranstaltungen für Studienanfänger	C Zentrale Studienberatung, Becherweg 2, Zi. 00-122/124	39-33 61/62	80
Einführungsveranstaltungen der Fachschaften	C AStA-Fachschaftsreferat, Forum 6, 2. Stock	39-48 01/2	81
Einkaufsmöglichkeiten			
- Lebensmitteleinkauf	K Czernyweg 5a	2 25 90	
- Papier- und Schreibwarengeschäft	C Welderweg 1	38 18 81	
- Tabakwarengeschäft	C Welderweg 1	38 19 70	
Einschreibung	C Studentensekretariat, Welderweg 18	39-23 10/21 40	81
Ergänzungsprüfungen			86
- in Latein und Griechisch	C Seminar für Klassische Philologie, 15. Fachbereich, Welderweg 18	39-27 86/ 39-23 35	86
- in Hebräisch	C Prüfungsausschüsse der Fachbereiche Katholische und Evangelische Theologie	39-27 45 39-22 17	159 171

## 22 An wen wendet sich der Student?

Aufgabenbereich/ Bezeichnung	Auskunftgebende Stelle Lage/Straße	Tel.-Nr.	Näheres im PuStV Seite
Erweiterungsprüfung im „3. Fach“	C Landesprüfungsamt für das Lehramt an Schulen beim Kultusministerium Rheinland- Pfalz, Außenstelle Universität, Colonel-Kleinmann-Weg 2 (SB II), Zi. 03-341	39-48 05	107
Exmatrikulation	C Studentensekretariat, Welderweg 18, Zi. 49	39-23 10/21 40	81
<b>F</b> achbereiche	Dekanate		56
– Anschriften			13
– Wiss. Einrichtungen			14
Fachbereichsexamen in Evangelischer Theologie	C 02. Fachbereich Evangelische Theologie, Forum 5	39-22 17	122
Fachdidaktik	C Landesprüfungsamt für das Lehramt an Schulen beim Kultusministerium Rheinland- Pfalz, Außenstelle Universität, Colonel-Kleinmann-Weg 2 (SB II), Zi. 03-341	39-48 05	107
Fachschaften	Siehe im Abschnitt „Informa- tionen für Studierende“ des jeweiligen Fachbereichs		
Fahrpreisermäßigung	A Bundesbahn bzw. Verkehrs- betriebe der Stadt Mainz		
Förderungs- stipendien	C Senatsausschuß für Förderungsstipendien nach Titel 681 02, Forum, Ein- gang 3, Zi. 00-320	39-23 17	130
Fremdsprachen- kenntnisse	Siehe „Prüfungsordnungen“ im Abschnitt „Informationen für Studierende“ des betreffen- den Fachbereichs		108-120
Fristen	Siehe unter Zeittafel		5
Fundbüros			81
– Campus	C Gresemundweg 2	39-21 79	
– Kliniken	K Helmholtzweg, Gebäude 204	17-73 90/29 60	
– Stadtverwaltung	A Klarastraße 4	12-24 32	
– Stadtverwaltung	A Mozartstraße 8	12-46 51	

Aufgabenbereich/ Bezeichnung	Auskunftgebende Stelle Lage/Straße	Tel.-Nr.	Näheres im PuStV Seite
<b>G</b> asthörer	C Studentensekretariat, Welderweg 18, Zi. 45	39-21 12	82
Gastprofessorenhaus	C Wittichweg 1	39-58 70	
Gebührenermäßigung			82
– Rundfunk	A Sozialamt, Rheinstraße 43-45		
– Telefon	A Fernmeldeamt, Münsterplatz 2		
Graduiertenförderung	C Zentr. Kom. f. d. Graduierten- förderung, Forum, Eingang 3, Zi. 00-320	39-23 17	130
Graecum	S. u. Ergänzungsprüfungen		86
<b>H</b> örsäle			
– Campus universitatis	C Hausverwaltung, Forum, Eingang 2, Zi. 01-242	39-26 31	29
– Universitätskliniken	K Zentralabteilung der Verwaltung des Klinikums, Langenbeckstraße 1	17-72 04	29
<b>I</b> nternationaler Sommerkurs	C Abteilung 25 der Zentralen Verwaltung, Forum, Eingang Becherweg 2, Zi. 00-115/117	39-24 21	
<b>J</b> oGu (Zeitung der Johannes Gutenberg-Universität)	C Pressestelle, Forum, Eingang Becherweg 2, Zi. 00-102	39-23 69 39-41 28 (nur vormittags)	
<b>K</b> indergarten/-krippe			
– an der Universität	C Wittichweg 1a	38 21 05	82
– in der Kath. Hochschul- gemeinde (KHG)	A Saarstraße 20	38 17 40	82
Kliniken	Siehe unter Wiss. Einrichtungen des Fachbereichs Medizin		211
Konferenzräume			31
Konsulate in Mainz			103
Krankenversicherung für Studenten	C Studentensekretariat, Welderweg 18, Zi. 48	39-26 82	83
<b>L</b> ageplan			
– Campus universitatis			32/33
– Klinikum und Legende			34/35
Landeshochschulkasse	C Forum 3, Erdgeschoß	39-22 33	
Latinum	Siehe unter Ergänzungsprüfungen		86
Lehrveranstaltungen (allgemein)			83
Lizentiat in	C 01. Fachbereich Katholische	39-22 15	122

## 24 An wen wendet sich der Student?

Aufgabenbereich/ Bezeichnung	Auskunftgebende Stelle Lage/Straße	Tel.-Nr.	Näheres im PuStV Seite
<b>M</b> agisterprüfung der Fachbereiche 11-16	Siehe „Informationen für Stu- dierende“ im Personen- und Studienverzeichnis		116
Meldepflicht	A Polizeipräsidium/Einwohner- meldeamt, Valenciaplatz 2		84
Mensa des Studentenwerks	C Staudingerweg 15	39-49 05	100
Mensa KHG	A Kath. Hochschulgemeinde, Saarstraße 20	3 20 19	84
Musik	Siehe unter Collegium musicum		79
<b>N</b> umerus clausus	Siehe unter Zulassungs- beschränkungen		100
<b>O</b> rchester	A Collegium musicum, Binger Straße 26	23 10 45	79
<b>P</b> edelle und Hausmeister			31
Personen- und Studien- verzeichnis der Universität Mainz	C Abt. 25 der Zentralen Ver- waltung, Forum, Eingang Becherweg 2, Zi. 00-115/117	39-24 21	85
Pforten			
– Hauptpforte Klinikum	K Langenbeckstraße 1	17-25 55	34
– Pforte Campus	C Ackermannweg	39-23 25	32/33
Postamt (Deutsche Bundespost)	C Welderweg 1 (Mo-Fr 8-13, 14.30-17, Sa 8-12)	14 92 60	
Poststelle der			
– Universität	C Forum 3, Kellergeschoß	39-23 07	
– Universitätsklinikum	K Helmholtzweg, Gebäude 301	17-27 54	
Pressestelle der Universität	C Forum, Eingang Becherweg 2, Zi. 00-102	39-23 69	44
Prüfung zur Feststellung der Hochschulreife und Staatliches Studienkolleg an der Johannes Gutenberg- Universität	A Saarstraße 52	38 38 20	103
Prüfungsämter und -ausschüsse	Siehe im Abschnitt „Informa- tionen für Studierende“ beim zuständigen Fachbereich		30
Promotionsordnungen			120
Psychotherapeutische Beratung	Siehe unter Beratung in studentischen Lebensfragen		77

Aufgabenbereich/ Bezeichnung	Auskunftgebende Stelle Lage/Straße	Tel.-Nr.	Näheres im PuStV Seite
<b>Rechtsberatung für Studenten</b>	C Allgemeiner Studentenaus- schuß, Forum 6, 2. Stock	39-48 01/02	85
Reisedienst für Studenten	C Studenten- und Hochschulreise- dienst (SHR), Staudingerweg 15		87
Rückmeldung	C Studentensekretariat, Welderweg 18, Zi. 49	39-23 10/ 39-21 40	86
<b>Sauna</b>	C 26. Fachbereich Sport, Dalheimerweg 6 (Schwimmbadgebäude)		86
Schulen für medizinische Heilhilfsberufe	K Verwaltung des Klinikums, Langenbeckstraße 1	17-72 14	210
Schulpraktika	C Landesprüfungsamt für das Lehramt an Schulen beim Kultus- ministerium, Außenstelle Univer- sität, Colonel-Kleinmann-Weg 2 (SB II), Zi. 03-341	39-48 05	107
Schwimmbad	C 26. Fachbereich Sport, Dalheimerweg 6	39-35 95	86
Sonderpädagogik (Fachbereich 11)	A Große Bleiche 60-62 (Allianzhaus)	23 46 51	289
Sozialhilfe	A Sozialamt, Rheinstraße 43-45		86
Sport	Siehe unter Allgemeiner Hochschulsport		566
Sprachprüfungen	Siehe unter Ergänzungs- prüfungen in Lateinisch und Griechisch		86
Staatsexamen			
- Lehramt an Gymnasien	Siehe Abschnitt „Studienab- schlüsse, Prüfungsämter, -ausschüsse“ im Personen- und Studienverzeichnis		106
- Lehramt an Realschulen			109
- Medizin			111
- Pharmazie			112
- Rechtswissenschaft			113
- Zahn-, Mund- und Kieferheilkunde			115

Das

„Personen- und Studienverzeichnis der Johannes Gutenberg-Universität Mainz“

ist erhältlich ab Anfang Februar für das Sommersemester und ab Anfang Juli für das Wintersemester in den Buchhandlungen in Mainz und Germersheim. Begrenzte Auflage. Verkaufspreis 6,— DM. Es kann auch bei der Gutenberg-Buchhandlung Dr. Kohl, Mainz, gegen Voreinsendung von 10,— DM auf das Postscheckkonto Ludwigshafen Nr. 277 90-670 bestellt werden.

26 *An wen wendet sich der Student?*

Aufgabenbereich/ Bezeichnung	Auskunftgebende Stelle Lage/Straße	Tel.-Nr.	Näheres im PuStV Seite
Stiftungen und Fördernde Einrichtungen	C Senatsausschuß für Studien- beihilfen, Forum, Eingang 3, Zi. 00-320	39-23 17	132 ff.
Studentenausweis und Studienbuch	C Studentensekretariat, Welderweg 18	39-23 10/21 40	87
Studentenausweis (interna- tional) und Deutsch-Fran- zösischer Sozialausweis	C AStA, Staudingerweg 21 C Studentenwerk, Staudingerweg 21	39-48 01/02 39-49 36	87
Studentengemeinden/ -seelsorge	A ESG A KHG	3 10 77 3 20 18	87
Studentenwohnheime	C Studentenwerk Mainz und private Wohnheimträger		88
Studienabbruch	C Beratungsstelle für stud. Lebensfragen, Staudinger- weg 21, Mo-Fr 10-12	25 23 01	89
Studienabschlüsse	Siehe Abschnitt „Studienab- schlüsse, Prüfungsämter, -ausschüsse“ im Personen- und Studienverzeichnis		106
Studienbeihilfen	C Senatsausschuß für Studien- beihilfen, Forum, Eingang 3, Zi. 00-320	39-23 17	131
Studienfachberatung der Fachbereiche	Siehe Abschnitt „Informatio- nen für Studierende“ im Per- sonen- und Studienverzeichnis		
Studienfächer und -abschlußmöglichkeiten			90
Studiengang			92
Studienkolleg für aus- ländische Studierende	A Saarstraße 52	38 38 20	103
Studienordnungen/ Studienpläne	Siehe Abschnitt „Informatio- nen für Studierende“ im Per- sonen- und Studienverzeichnis		
Studium generale	C Welderweg 6 (im Gebäude der Universitätsbibliothek)	39-26 60/21 41	98, 142

**Einführungsveranstaltungen für Studienanfänger  
12. bis 16. Oktober 1987**



Aufgabenbereich/ Bezeichnung	Auskunftgebende Stelle Lage/Straße	Tel.-Nr.	Näheres im PuStV Seite
<b>T</b> aberna académica	C Becherweg 3 (z. Z. geschlossen)	39-48 11	
Tag der offenen Tür	C Zentrale Studienberatung, Forum, Eingang Becherweg 2, Zi. 00-122/124	39-33 62	99
Telefonberatung für Studenten von Studenten	Di, Mi, Fr, So von 20 bis 6 Uhr (auch in den vorlesungsfreien Zeiten)	39-59 50	136
Theater in Mainz	A Theater der Landeshaupt- stadt Mainz, Gutenbergplatz	12-33 65	99
<b>U</b> mweltkarten	A Pavillon der Verkehrsbetriebe, Bahnhofsvorplatz		99
Umzug	C Zentrale Wohnheimverwal- tung des Studentenwerks, Staudingerweg 21	39-49 03/04	99
Unfallversicherung	C Studentensekretariat, Welderweg 18, Zi. 45	39-21 12	99
Universitätsbibliothek - Auskunft - Geschäftsstelle	C Welderweg 6	39-26 33 39-22 36	57
<b>V</b> erkehrsaufsicht	C Organisationsabteilung, Gresemundweg 1	39-26 07	79
Vertrauensdozenten für ausländische Studierende	C Abt. 25 der Zentralen Ver- waltung, Forum, Eingang Becherweg 2, Zi. 00-115/117	39-24 21	76, 104
Volkshochschule Mainz	A Mitternacht 22	23 22 38	99
Vorlesungsverzeichnis	Siehe unter Personen- und Studienverzeichnis		85
Vorlesungszeiten, vorlesungsfreie Zeiten	C Abteilung 25 der Zentralen Verwaltung, Becherweg 2, Zi. 00-115/117	39-24 21	5
<b>W</b> iss. Einrichtungen der Fachbereiche	Dekanate der Fachbereiche		13-17
Wohnheimfragen	C Senatsbeauftragter für Wohn- heimfragen Dr. K. ORTSEIFEN, FB 14, Sprechzeiten: Do 16-17, P Zi. 247 (Philosophicum)	39-27 67	131
	C Senatsausschuß für Studien- beihilfen, Forum, Eingang 3, Zi. 00-320	39-23 17	131

## 28 An wen wendet sich der Student?

Aufgabenbereich/ Bezeichnung	Auskunftgebende Stelle Lage/Straße	Tel.-Nr.	Näheres im PuStV Seite
<b>Zeittafel des Semesters</b>	C Abteilung 25 der Zentralen Verwaltung, Becherweg 2, Zi. 00-115/117	39-24 21	5
Zentraldruckerei Campus	C Forum, Eingang Becherweg 2, Erdgeschoß, Zi. 00-129	39-41 31	
Zentrale Studienberatung	C Forum, Eingang Becherweg 2, Zi. 00-122/124	39-33 61/62	76
Zentrale wissenschaftliche Einrichtungen			
– Rechenzentrum	C Bentzelweg 12	39-28 25	13
– Sprachlehranlage	C Welderweg 18	39-26 48	13
– Studium generale	C Welderweg 6	39-26 60	13
Zentrale Wohnheimverwaltung des Mainzer Studentenwerks	C Wittichweg 5 (Inter I)	39-49 03/04	88
Zentrales Fotolabor	A Thomas-Mann-Straße 19	39-26 84	
Zimmervermittlung	A Kath. Hochschulgemeinde, Saarstraße 20	3 20 18/19	100
	C Studentenwerk, Staudingerweg 21	39-49 22	100
Zulassungsbeschränkungen	C Studentensekretariat, Welderweg 18, Zi. 50/53	39-23 89/31 09	100

## Orientierungswochen

für erstimmatrikulierte ausländische Studenten vom 10. bis 24. Oktober 1987  
**Verantwortlich:** Hans Hetzius, Abteilung 25 „Studentenbetreuung“ der Zentralen  
 Verwaltung der Johannes Gutenberg-Universität Mainz, Tel. (0 61 31) 39-24 21

# Hörsäle

## Campus universitatis

Hörsaal- bezeichnung	Platz- zahl	Standort	Hörsaal- bezeichnung	Platz- zahl	Hörsaal- bezeichnung	Platz- zahl	Standort
<i>Hörsäle am Forum:</i>			<i>Hörsäle im Philosophicum, Welderweg 18:</i>		Hörsaal P 205	48	
Hörsaal 7	144	Forum 1	Hörsaal P 1	374	Hörsaal P 206	84	
Hörsaal 8	342	Forum 1	Hörsaal P 2	130	Hörsaal P 207	60	
Hörsaal 9	84	Forum 7	Hörsaal P 3	112	Hörsaal P 208	50	
Hörsaal 10	84	Forum 7	Hörsaal P 4	112	<i>Hörsäle in den Naturwissenschaftlichen Gebäuden:</i>		
Hörsaal 13	132	Forum 7	Hörsaal P 5	130	Hörsaal 11	52	Müllerweg 6
Hörsaal 15	143	Forum 7	Hörsaal P 6	40	Hörsaal 18	244	Becherweg 9
Hörsaal 16	199	Forum 7	Hörsaal P 7	72	Hörsaal 19	393	Becherweg 13
<i>(Wegen Renovierungsarbeiten entfallen zur Zeit Hörsäle im Aula-gebäude)</i>			Hörsaal P 10	180	Hörsaal 20	280	Becherweg 14
Gemeinschaftshaus	120	Becherweg 1	Hörsaal P 11	130	Hörsaal 21	108	Welderweg 11
<i>Hörsäle Haus Recht und Wirtschaft, Welderweg 4:</i>			Hörsaal P 12	50	Hörsaal 22	348	Becherweg 22
Hörsaal I	42		Hörsaal P 13	84	Hörsaal 23	95	Becherweg 22
Hörsaal II	80		Hörsaal P 15	40	Hörsaal 25	81	Becherweg 21
Hörsaal III	60		Hörsaal P 101	30	Hörsaal N 1	272	Becherweg 23
Hörsaal IV	80		Hörsaal P 102	84	Hörsaal N 2	211	Becherweg 23
Hörsaal V	42		Hörsaal P 103	50	Hörsaal N 3	202	Becherweg 23
Hörsaal VI	42		Hörsaal P 104	84	Hörsaal N 6	132	Becherweg 21
Hörsaal VII	42		Hörsaal P 105	50	Hörsaal 120	108	Becherweg 33
			Hörsaal P 106	60	<i>Hörsäle im Fachbereich Sport:</i>		
			Hörsaal P 107	20	Hörsaal S 1	368	Sportinstitut
			Hörsaal P 108	40	Hörsaal S 2	96	Sportinstitut
			Hörsaal P 110	60	Hörsaal S 3	98	Sportinstitut
			Hörsaal P 200	35			
			Hörsaal P 201	30			
			Hörsaal P 202	51			
			Hörsaal P 203	30			
			Hörsaal P 204	180			

## Universitätsklinikum

Raumbezeichnung	Platz- zahl	Standort	Raumbezeichnung	Platz- zahl	Standort
0231/0221 (Konferenz- zimmer)	40	Diätlehranstalt Bau 304	U 24 A / U 1241	140	Hautklinik Bau 401
6	175	ZMK-Klinik	136	93	HNO/Augen- klinik Bau 101
129	36	ZMK-Klinik		132	Frauenklinik Bau 104
227	50	ZMK-Klinik		65	Inst. f. Klinische Strahlenkunde Bau 210
224 (Kurssaal)	39	ZMK-Klinik		25	Inst. f. Klinische Strahlenkunde Bau 701
F 231	212	Bau 205		59	Inst. f. Klinische Strahlenkunde Bau 705
A 42 (Konferenz- zimmer)	278	Chirurgie Bau 505		340	Pulverturm
00-111	69	Chirurgie Bau 505			
00-141 (Kurssaal)	278	Patholog. Bau 707			
00-232 (Konferenz- zimmer)	100	Patholog. Bau 707			
	61	Patholog. Bau 707			
	20	Patholog. Bau 707			

# Prüfungsämter

## Erläuterungen:

C = Campus universitatis (Saarstraße 21), K = Klinikum der Universität (Langenbeckstraße 1),  
A = außerhalb von Campus universitatis und Klinikum gelegen, G = Germersheim/Rhein.

Bezeichnung	Lage/Straße	Tel.-Nr.
<b>Diplomprüfung:</b>		
Biologie (FB 21)	C Müllerweg 6	39-33 29
Chemie (FB 19)	C Welderweg 26	39-27 07
Erziehungswissenschaft (FB 11)	A Münsterstraße 18, Päd. Inst.	39-21 43
Evangelische Theologie (FB 02)	C Forum universitatis, Eing. 5	39-22 17
Geographie (FB 22)	C Becherweg 21	39-22 96
Geologie-Paläontologie (FB 22)	C Becherweg 21	39-28 59
Katholische Theologie (FB 01)	C Forum universitatis, Eing. 6	39-22 15
Mathematik (FB 17)	C Staudingerweg 9	39-27 19
Meteorologie (FB 18)	C Becherweg 17 (SB II)	39-23 02
Mineralogie (FB 22)	C Becherweg 21	39-22 56
Physik (FB 18)	C Staudingerweg 7	39-36 18
Psychologie (FB 12)	A Staudingerweg 9	39-24 43
Sport (FB 26)	C Albert-Schweitzer-Straße 22	39-35 16
Übersetzer und Dolmetscher (FB 23)	G An der Hochschule 2, Germersheim	(0 63 47) 10 91
Volkswirtschaftslehre (FB 03)	C Colonel-Kleinmann-Weg 2 (SB II)	39-24 04/26
Wirtschaftspädagogik (FB 03)	C Colonel-Kleinmann-Weg 2 (SB II)	39-25 04/26

## Magisterprüfung und Promotion:

Jeweiliges Dekanat

## Staatsexamen:

Lehramt an Gymnasien,  
Sonderschulen und an Realschulen

A Landesprüfungsamt für das  
Lehramt an Schulen in Rheinland-  
Pfalz, Kultusministerium – Abt. 7 –  
Mittlere Bleiche, 6500 Mainz  
Außenstelle an der Universität,  
Colonel-Kleinmann-Weg 2 (SB II)  
– Realschule: 39-48 04  
– Gymnasium: 39-48 05

Medizin, Pharmazie

A Landesprüfungsamt für Studierende  
der Medizin und der Pharmazie beim  
Ministerium für Umwelt und Gesundheit,  
Kaiser-Friedrich-Straße 7, 6500 Mainz

C – Außenstelle an der Universität,  
Duesbergweg, Neubau Physiologie 39-59 34

Zahnmedizin

C Geschäftsstelle:  
Neubau Physiologie, Duesbergweg 39-59 79

Rechtswissenschaft

A Landesprüfungsamt für Juristen  
bei dem Ministerium der Justiz,  
Ernst-Ludwig-Straße 3,  
6500 Mainz 16-49 05

Staatsexamen (außer Lehramt) für  
Privatmusiklehrer, Katholische  
Kirchenmusik, Chorleiter (FB 25)

A Binger Straße 26 39-23 38

# Konferenzräume

Campus universitatis

Raum-Nr.	Bezeichnung	Platzzahl	Tel.-Nr.
<i>Hauptgebäude (Forum universitatis)</i>			
00-410	Sitzungszimmer (Ev. Theologie)	18	über 39-22 17
01-226	Sitzungszimmer (Präsident)	12	39-21 69 oder über 39-23 04
01-624	Sitzungszimmer (Kath. Theologie)	25	über 39-22 15
01-404	Sitzungszimmer (AStA)	24	über 39-48 03
<i>Haus Recht und Wirtschaft, Welderweg 4</i>			
01-032	Sitzungszimmer	30	39-22 25
01-085	Großer Sitzungssaal	60	über 39-23 42
<i>Philosophicum, Welderweg 18</i>			
165	Ehemaliger Fakultätssaal	50	App. 27 50
<i>Naturwissenschaftliches Institutsgebäude, Becherweg 21</i>			
07-702	Senatssitzungssaal	80	39-28 41 oder über 39-22 68
<i>Staudingerweg 9, Bau 2 413</i>			
05-432	Sitzungszimmer (Mathematik)	18	über App. 43 57
<i>Sportinstitut, Albert-Schweitzer-Straße 22</i>			
01-100	Sitzungszimmer	36	über 39-35 06

## Pedelle und Hausmeister

außer Klinikum

Erläuterung: (H) = Hausmeister, (P) = Pedell

Bezeichnung	Lage/Straße	Tel.-Nr.
Chemie (H)	C Becherweg 22, Zi. 17	App. 44 19
Domus universitatis (H)	A Alte Universitätsstraße 19	2 65 84
Forum universitatis (P) und (H)	C Becherweg 2, Zi. 01-111	39-23 41 und App. 34 99
Bildende Kunst (H)	A Am Taubertsberg 6	39-21 31
Musik (H)	A Binger Straße 26	2 40 91
Naturwissenschaften (P)	C Becherweg 21, Poststelle	App. 42 91
Naturwissenschaften (H)	C Becherweg 21, Zi. 65	39-41 40
Pharmazie (H)	C Staudingerweg 3, Zi. 00-234	39-57 56
Philosophicum (P)	C Welderweg 18, Zi. P 9	39-22 00
Philosophicum (H)	C Welderweg 18, Zi. P 8	App. 33 25
Physik (H)	C Staudingerweg 7	39-59 16
Recht und Wirtschaft (P)	C Welderweg 4, Zi. 1	39-23 42
Schönborner Hof (H)	A Schillerstraße 11, Zi. 7	39-22 91
Sonderbau II (SB II) (H)	C Becherweg 17, Zi. 00-141	39-41 02
Sport (H)	C Albert-Schweitzer-Straße 22, Zi. 102	39-35 07
Zahnlabor (H)	C Bentzelweg 14, Zi. 17	39-23 16

# JOHANNES GUTENBERG-UNIVERSITÄT MAINZ

## Lageplan Campus universitatis

Postanschrift: Saarstraße 21, Postfach 39 80, 6500 Mainz 1, Tel.-Sa.-Nr. (0 61 31) 39-0  
Pforte: Ackermannweg 11, Tel. 39-23 25

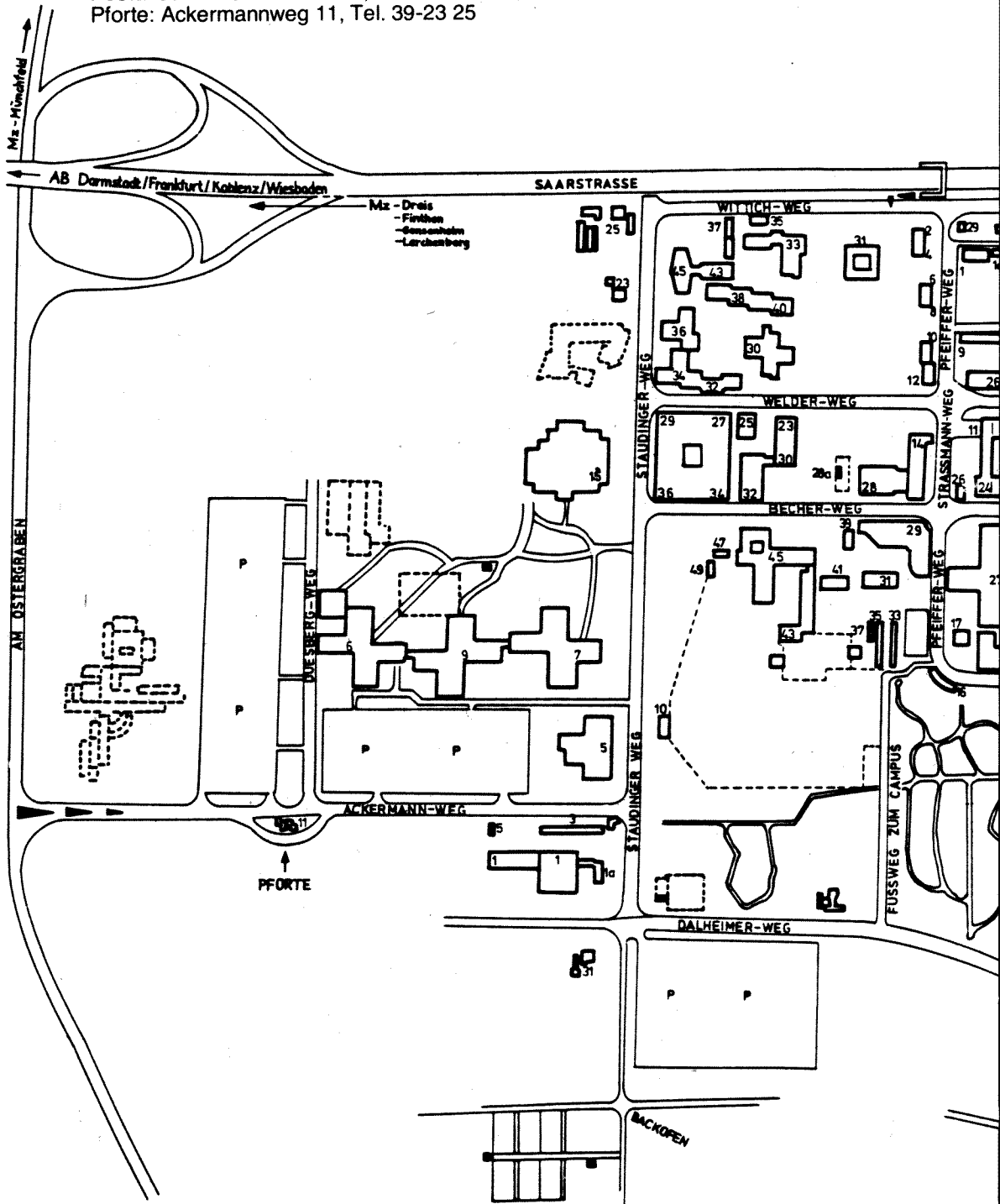

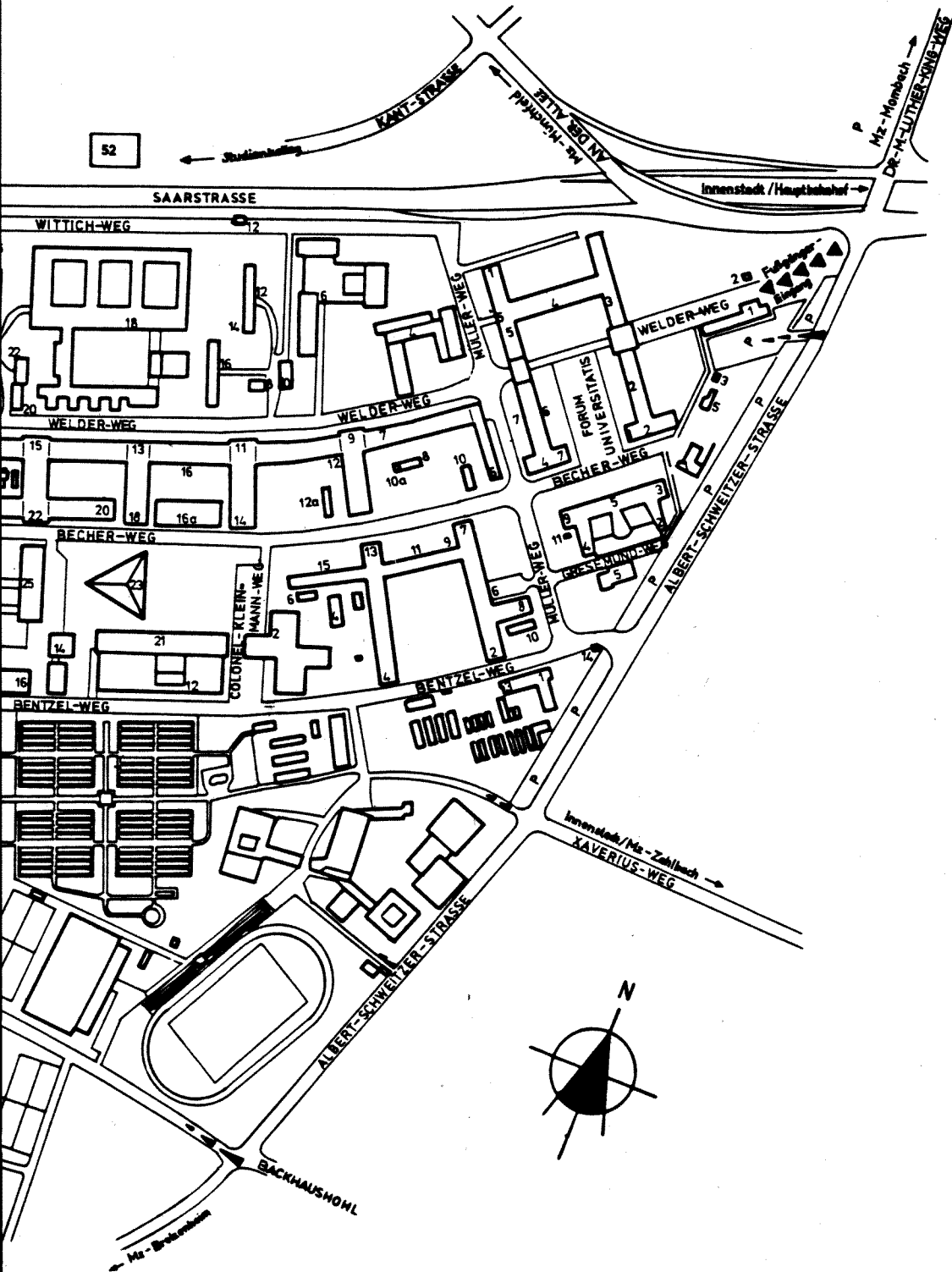

# Lageplan Klinikum der Johannes Gutenberg-Universität Mainz

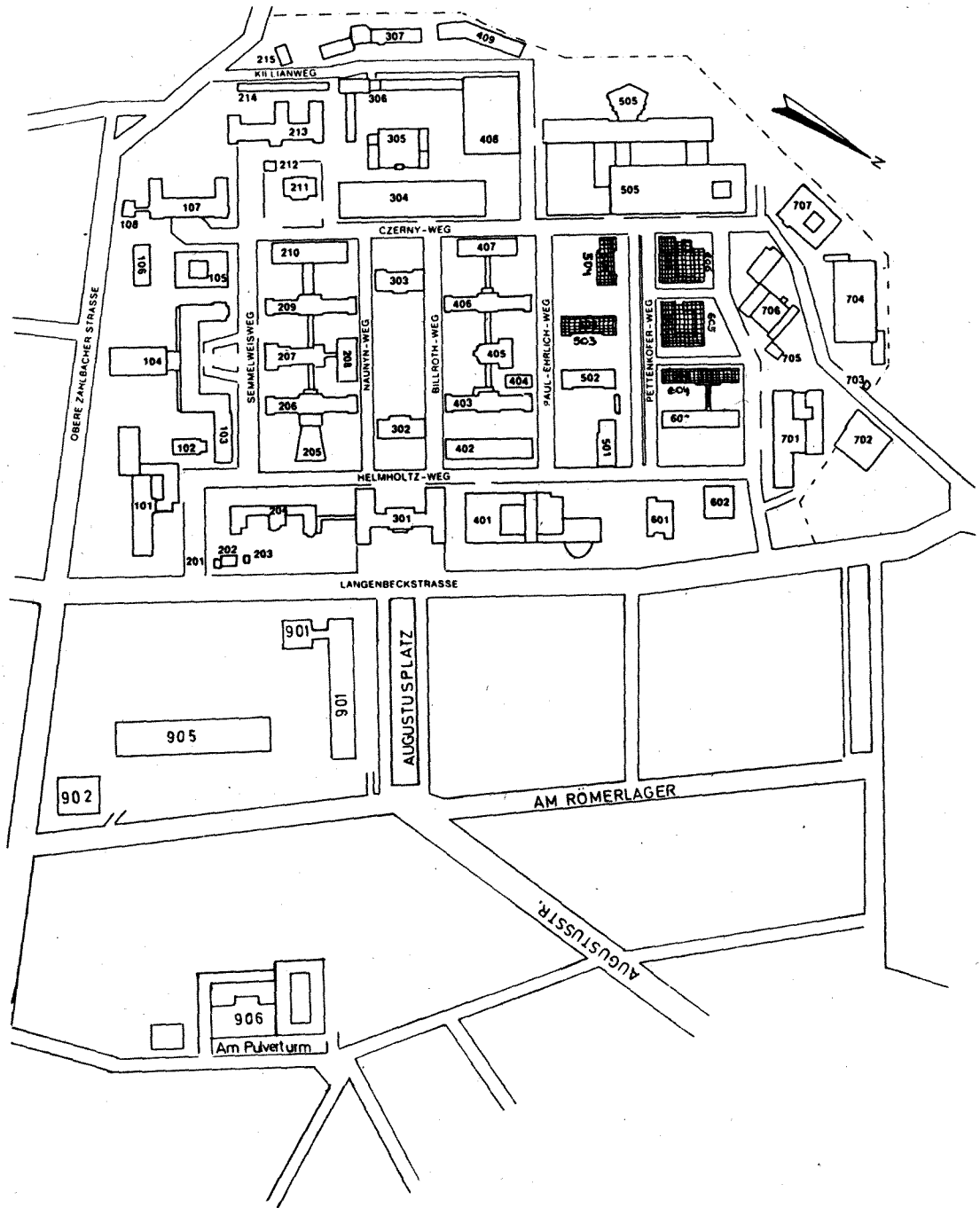



## Legende zum Lageplan des Klinikums

- 101 Hals-, Nasen-, Ohrenklinik und Poliklinik  
Augenklinik und Poliklinik  
Klinik für Kommunikationsstörungen
- 102 Labor (Baracke) der Abteilung für  
Klinische Chemie und Laboratoriumsmedizin
- 103 Landeshebammenlehranstalt
- 104 Klinik und Poliklinik für Geburtshilfe und  
Frauenkrankheiten
- 105 Kinderklinik (Poliklinik und Intensivstation)
- 106 Kinderklinik (Frühgeburtenhaus)
- 107 Kinderklinik (Stationsgebäude)
- 108 Kinderklinik (Kinderspielhaus)
- 201 Autopforte Langenbeckstraße
- 202 Trafostation
- 203 Gasübernahmestation
- 204 Verwaltung (ehemaliges Ordensschwester-  
haus) einschließlich katholischer Kapelle
- 205 Hörsaal der Medizinischen Kliniken
- 206 I. Medizinische Klinik (Bau 2)  
– Dialysestation / Intensivstation –
- 207 II. Medizinische Klinik (Bau 3)  
– Notaufnahme Innere Medizin –
- 208 Zentrallabor, Abteilung für  
Klinische Chemie und Laboratoriumsmedizin
- 209 II. Medizinische Klinik (Bau 4)  
– Entgiftungs- und Wachstation –
- 210 Institut für Klinische Strahlenkunde (Bau 4a)
- 211 ehemalige Hautklinik, Bau 25
- 212 Pforte, Psychiatrische Klinik und Poliklinik
- 213 Psychiatrische Klinik und Poliklinik
- 214 Gärtnerei und Autopforte Killianweg
- 215 Angestelltenwohnhaus
- 301 Verwaltungsgebäude  
I. Medizinische Klinik, V I und V II  
Evangelische Kapelle
- 302 I. Medizinische Klinik, Bau 1  
– Abteilung für Hämatologie –
- 303 II. Medizinische Klinik, Bau 5  
– Abteilung für Endokrinologie –
- 304 Zentralküche und Personalkasino  
Einkaufsladen
- 305 Kesselhaus und Abteilung für Biom. Technik
- 306 Werkstätten (Technische Dienste)
- 307 ehemaliges Personalwohnheim 1  
Technische Dienste, Betriebsärztliche Dienst-  
stelle, Sozialdienst, Personalrat
- 401 Hautklinik
- 402 II. Medizinische Klinik, Bau 30  
– Poliklinik / Bettenstationen –
- 403 Orthopädische Klinik, Bau 6  
– Poliklinik / Bettenstationen –
- 404 Orthopädische Klinik, Technische Orthopädie
- 405 Orthopädische Klinik, Bau 8a (Operationshaus)  
einschließlich Intensivstation des  
Instituts für Anästhesiologie
- 406 Orthopädische Klinik, Bau 8  
Intensivstation des Instituts für Anästhesiologie
- 407 Orthopädische Klinik, Bau 8a (Sept. Station)  
einschließlich Urologische Klinik
- 408 Zentralwäscherei
- 409 II. Medizinische Klinik, Bau 13b und Bau 16  
I. Medizinische Klinik, Bau 13a
- 501 Institut für Klinische Strahlenkunde,  
Strahlentherapie, Bau 9
- 502 Bau 10 (Abrißgebiet)
- 503 Bau 11 (Unterkünfte für Studenten)  
(Abrißgebiet)
- 504 Bau 12 (Abrißgebiet)
- 505 Chirurgie (Bettenhaus, Behandlungstrakt,  
Hörsaal)  
Neurochirurgie  
Urologie  
Institut für Anästhesiologie  
Institut für Klinische Strahlenkunde  
Cafeteria, Verkaufsladen
- 601 Personalwohnheim 2
- 602 ehemaliges Kasino am Personalwohnheim 2,  
Staatliches Universitätsbauamt  
– Außenstelle Klinikum –  
Medizinische Zentralbibliothek
- 603 Bau 18, I. Medizinische Klinik (Poliklinik)  
Abteilung für Hämatologie
- 604 Bau 19 (Abrißgebiet)
- 605 Bau 20 – Laboratorien – (Abrißgebiet)
- 606 Bau 21 – Laboratorien – (Abrißgebiet)
- 701 Nachsorgeklinik  
I. Medizinische Klinik  
II. Medizinische Klinik  
Kinderklinik  
Klinik für Psychosomatische Medizin  
und Psychotherapie  
Neurologie  
Institut für Klinische Strahlenkunde
- 702 Notstromzentrale
- 703 Autopforte Czernyweg
- 704 Apotheke
- 705 Pathologisch-Anatomisches Institut, Tierställe
- 706 Pathologisch-Anatomisches Institut
- 707 Pathologisch-Anatomisches Institut, Hörsaal
- 901 Klinik für Zahn-, Mund- und Kieferheilkunde
- 902 Institut für Med. Statistik und Dokumentation
- 905 Hochhaus Obere Zahlbacher Straße 67
- 906 Gebäude Am Pulverturm 13

# Aus der Geschichte der Mainzer Universität

Von Helmut Mathy

Die Johannes Gutenberg-Universität hat eine reichere Tradition, als ihr bisweilen zugeschrieben wird. Im allgemeinen als eine ganz junge Institution betrachtet, die sich wie der Phönix aus den Trümmerfeldern des Zweiten Weltkrieges erhoben habe, bedarf es des klärenden Hinweises, daß sie in der chronologischen Reihe der seit dem Spätmittelalter auf deutschem Boden gegründeten Universitäten an 14. Stelle steht: Mit einer Bulle vom 23. November 1476 hat Papst Sixtus IV. dem Kurfürsten Diether von Isenburg die Errichtung eines Studium generale in der Residenzstadt am Rhein genehmigt. Diese hohe Schule ist dann zwar nach über drei Jahrhunderten im Gefolge der Französischen Revolution faktisch erloschen, offiziell aber niemals aufgehoben worden, so daß die französische Militärregierung, an der Kontinuität zwischen „alter“ und „neuer“ Universität festhaltend, mit Recht feststellen konnte: „Die Universität Mainz ist ermächtigt, ihre Tätigkeit vom 1. März 1946 ab wieder aufzunehmen.“

Der Mainzer Universitätsfonds hat die Wirren der Französischen Revolution sowie das ganze 19. Jahrhundert überdauert, das von der Mainzer Vergangenheit und damit von der landesfürstlichen Universität sich weitgehend distanzierte. Man nahm vor allem Anstoß daran, daß die Universität über zwei Jahrhunderte (1561 bis 1773) in den Händen der Jesuiten gewesen sei, was nicht für ihre wissenschaftliche Bedeutung zu sprechen schien.

Und doch bleiben die Leistungen der Jesuiten in schulischer Hinsicht unbestritten: Der Orden hat der Kurmainzer Jugend, soweit sie nicht in dem ebenfalls zum Erzstift gehörenden Erfurt ihre Studien betrieb, Bildung und Wissen im Stile der Zeit und im Geist der Gegenreformation vermittelt. Wenn freilich Medizin und Jurisprudenz im jesuitischen Wissenschaftskanon keine große Bedeutung beigemessen wurde und diese Fakultäten zeitweise arg daniederlagen – in den Wirren des Dreißigjährigen Krieges hatte die Lehrtätigkeit nach der Flucht vieler Professoren und Studenten rheinabwärts nach Köln ganz unterbrochen werden müssen –, so kann diese Epoche im ganzen durchaus neben der Humanistenzeit bestehen, in der die Mainzer Universität als eine Spezialschule für Legisten und Humanisten galt.

Den Rahmen der Kirchlichkeit freilich vermochte der Mainzer Humanismus nie völlig zu sprengen, ja 1501 vereidigte man alle Theologiestudenten auf die Lehre von der Unbefleckten Empfängnis Mariens. Auch in der zweiten Phase des Humanismus, die sich in der Umgebung Albrechts von Brandenburg (1514–1545) konzentrierte, vermochten sich die Anhänger der Sache Luthers nicht entscheidend durchzusetzen.

Luther hatte noch am 31. Oktober 1517 seine Thesen an den Mainzer Erzbischof abgesandt; in einem Begleitschreiben dazu standen Angriffe gegen die irrigen Vorstellungen des Volkes und Anklagen gegen die falschen Versprechungen der Ablaßprediger. Während die Aschaffener Räte des Kurfürsten dafür plädierten, daß ein Prozeß gegen Luther eingeleitet werden sollte, verwarf das Gutachten der Mainzer Universität die These von der Beschränkung der päpstlichen Gewalt bezüglich der Ablässe als einen Widerspruch mit der herkömmlichen Lehre, an der man unbedingt festzuhalten geneigt war, und empfahl die Einholung einer römischen Entscheidung.

Das Bündnis zwischen Humanismus und Kirchlichkeit überdauerte auch die ersten Jahre der Gegenreformation in Mainz, aus denen an das Wirken eines Michael Helling und eines Friedrich Nausea – beide Teilnehmer am Trienter Konzil – zu erinnern ist.

Was die wirtschaftlichen Grundlagen der Mainzer Universität betrifft, so erhielten die Professoren von vierzehn Stiften aus Stadt und Diözese Mainz ihren Unterhalt in Form von Lektoralpräbenden, wie das auch in Ingolstadt, Trier und Tübingen üblich war. Bis zum Einzug der Jesuiten hatten die Humanisten allein elf Lehrstühle inne, während die Mediziner zunächst nur eine Kanzel besaßen, die von dem Stift St. Stephan unterhalten wurde. Bei dieser schmalen finanziellen Basis ist es verwunderlich, daß die Mainzer Universität eine Reihe bedeutender Ärzte hervorgebracht hat: Dietrich Gresemund aus Meschede in Westfalen; Pollich von Mellerstadt, den Leibarzt Friedrichs des Weisen; den Latrochemiker Ludwig von Hörnigk (1600–1667) sowie dessen Schwiegersohn, den berühmten Merkantilisten Johann Joachim Becher (1635–1682), der später in Wien Pläne zu großartigen Manufakturen entwarf und die Errichtung einer österreichisch-indischen Handelsgesellschaft betrieb.

Die Studenten waren wie anderswo in Bursen untergebracht, in denen auch die Vorlesungen abgehalten wurden. Die Reste der Algesheimer Burse in der Nähe des Städtischen Altersheimes stehen noch. In der Schenkenbergburse, die auch in den Quellen als Kollegium zum heiligen Thomas von Aquin bezeichnet wird, besaßen anfangs die Dominikaner den Haupteinfluß. Via antiqua und via moderna blieben bis zur Übernahme des Algesheimers durch die Jesuiten eifrig sich befehdende philosophische Lehrmeinungen. Auch hatte Diether von Isenburg das Haus zum Gutenberg, das von seinem Vorgänger Adolf II. von Nassau in der berühmten Stiftsfehde eingezogen worden war, der Universität als bursa juristarum zur Verfügung gestellt. Unter dem Kurfürsten Johann Schweickard von Kronberg ist dann zu Beginn des 17. Jahrhunderts ein neues Kollegiengebäude, die Domus universitatis, als ein architektonisches Prachtwerk der Universität erbaut worden.

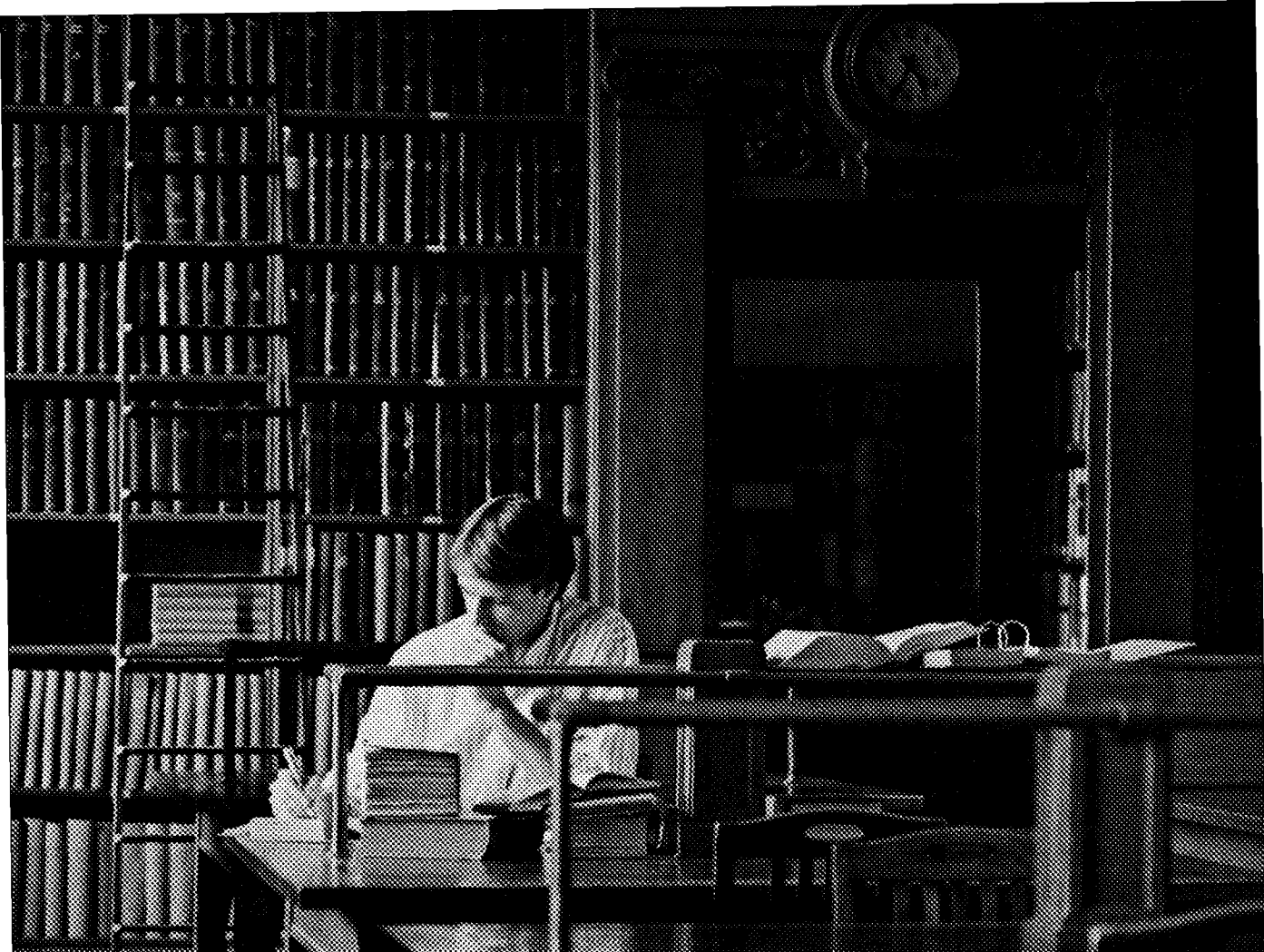

# EIN RUHIGER KOPF BRAUCHT EIN AKTIVES KONTO

Ein normaler Studentenalltag ist meistens vollgepackt mit Vorlesungen und Seminaren.

Und auch in der Zeit dazwischen sitzen Sie oft noch lange über Ihren Büchern.

Doch damit nicht genug.

Möglicherweise müssen Sie einen Teil Ihres Studiums selbst dazuverdienen.

Schön, wenn das Geld auf Ihr eigenes Konto kommt.

Ein Konto, für das Sie als Student bekanntlich ja keine Gebühren bezahlen müssen.

Was aber, wenn Sie tagsüber nicht dazu kommen, Geld abzuheben? Auf einmal stehen

Sie zu später Stunde vielleicht ohne Bargeld da.

Wie gut, daß es dann die Geldautomaten der Sparkassen gibt.

Mit der ec-Karte kommt man dort sofort an Bargeld – zu jeder Zeit, an jedem Ort.

Auch abends und an Feiertagen. So betrachtet würde es sich für Sie bestimmt lohnen, wenn Sie dann eine ec-Karte hätten.

Sprechen Sie deshalb mit Ihrem Geldberater über Ihre ec-Karte und eurocheques.

wenn's um Geld geht – Sparkasse



Das Jahrzehnt vor Ausbruch der Französischen Revolution bedeutete den ebenso kurzen wie glanzvollen Höhepunkt der Alma Mater Moguntina. Alle Restaurations- und Regenerationsversuche des 17. und 18. Jahrhunderts, namentlich die der Schönborner Kurfürsten Johann Philipp und Lothar Franz, sowie die Privilegien des Erzbischofs von Ostein aus dem Jahre 1746 hatten nicht den Erfolg wie die Erneuerung der Universität durch Friedrich Karl Joseph von Erthal 1784, die als ein Durchbruch der katholischen Aufklärung gefeiert wurde. Nach langen Verhandlungen mit dem Päpstlichen Stuhl und der Reichshofkanzlei in Wien hatte Erthal 1781 aus drei zu diesem Zweck säkularisierten Klöstern einen Universitätsfonds geschaffen, um die wirtschaftliche Lage der Anstalt zu heben. Darüber hinaus hatte er in dem Kurator Anselm Franz von Bentzel einen Mann gefunden, der, mit umfassendem enzyklopädischem Geist und praktischem Organisationstalent begabt, eine neue Verfassung der Hohen Schule ausarbeitete und ins Werk setzte, die einen ehrenvollen Platz in der deutschen Wissenschaftsgeschichte beanspruchen kann.

Infolge der Berufung berühmter Gelehrter wie Sömmering, Georg Forster und Johannes von Müller nach Mainz stieg die Studentenzahl im Jahre 1785 auf über 600 an und übertraf damit die der meisten katholischen Universitäten. Im Geist der Toleranz gestattete man nunmehr auch Protestanten und Juden die Promotion an der Universitas Moguntina semper catholica. Die geistige Blüte in Mainz der Erthal-Zeit hat die Historiker immer angezogen. Viele der Professoren und Studenten warfen sich nach 1789 freudig der Französischen Revolution in die Arme, die auch dem Ancien Régime der geistlichen Kurstaaten am Rhein ein jähes Ende setzen sollte. Nach der endgültigen Besetzung des linken Rheinufers 1789 wich ein Teil der Professoren nach Aschaffenburg aus; der zurückbleibende Rest hat bis zum Wiener Kongreß verschiedene französische Versuche erlebt, das Bildungswesen neu zu ordnen, um dann in den zwanziger Jahren dem Eingehen der noch übriggebliebenen Medizinschule tatenlos zusehen zu müssen.

Die Franzosen haben sowohl am faktischen Erlöschen der kurfürstlichen Universität als auch am Wiederaufbau der Johannes Gutenberg-Universität entscheidenden Anteil gehabt, obgleich während des 19. Jahrhunderts, zumindest in den beiden Mainzer Theologenschulen, der Geist der Universitatis nie ganz untergegangen war, ja als sich 1945/46 die große Chance bot, auch auf Wiedereröffnungsversuche verwiesen werden konnte. Schon in der Weimarer Republik hatte man erörtert, wie sich das Priesterseminar in eine theologische, das 1925 eröffnete Institut für Pädagogik in eine philosophische Fakultät oder das vor dem Ersten Weltkrieg errichtete Stadtkrankenhaus in eine medizinische Akademie nach dem Vorbild von Düsseldorf erweitern ließe. Außerdem gab es zeitweise Spekulationen, ob die Universität Gießen nicht nach Mainz zu transferieren wäre.

Man vermag sich heute nur noch schwer des Zustandes von Mainz im Jahre 1945 zu erinnern, um die ungeheuren Schwierigkeiten zu begreifen, die damals die Wiedereröffnung einer Universität mit sich bringen mußte. Die Stadt blutete wie nie zuvor in ihrer wechselvollen Geschichte aus tausend Wunden. Es gab nicht wenige, die von den Verantwortlichen zuerst die Beseitigung der ärgsten Nöte verlangten, ehe man sich ein utopisch scheinendes Projekt zu eigen machte. So ist es verständlich, daß man bald von dem Mainzer Wunder sprach und den Aufbau der Universität in einer Flakkaserne vielfach symbolisch als Zeichen geistiger Erneuerung eines in seine größte Katastrophe gesunkenen Volkes interpretierte.

Die Besatzungsmacht hat damit zugleich einen wichtigen Akt zur Versöhnung gesetzt, der Oberkommandierende konzertierte gleich bei der feierlichen Eröffnung am 22. Mai 1946: „Vous, Allemands, vous êtes ici chez vous!“ Damit war ausgesprochen, daß die französische Republik die mißlichen Erfahrungen des Rheinkampfes der zwanziger Jahre beherzigt hatte. Die von dem Aufbauwillen der Kriegsgeneration bestimmte Atmosphäre vermochte das oft gebrauchte Wort der französischen Zufallsgründung bald zu widerlegen.

Der größte Sohn der Stadt, der mit seiner Erfindung am meisten zur Verbreitung der Wissenschaften seit Anbruch der Neuzeit beigetragen hat, wurde der neuen Schöpfung zum Namengeber. In Gutenberg schien sich der damaligen Generation zugleich die Kraft der Rheinlandschaft für alle Werke des Friedens zu verkörpern. Von daher ist auch der Satz in den Ende Februar 1946 verkündeten Statuten zu verstehen, daß die Universität die Kenntnis und das Verständnis für die geistigen und kulturellen Errungenschaften der anderen Länder, die gegenseitige Achtung der Völker voneinander und das Gefühl für die Verbundenheit der Menschen weiter fortbilden, darüber hinaus aber in ihrem engeren Raum jene Kräfte sammeln solle, die an der Entwicklung einer „bodenständigen rheinischen Kultur“ mitarbeiten wollen. Als Leitwort eines neuen Anfangs griff man zum Johannes-Evangelium: „Ut omnes unum sint!“ Erziehung zur wahren Humanitas, Bekämpfung des Nursorientierens, Fülle und Tiefe der Bildung – das waren neben den klassischen Universitätsidealen in erregender Aktualität herausgestellte Postulate. „Die neue Hochschule setzt sich als wichtigstes Ziel, Menschen zu bilden. Sie wird ihre Ehre darin setzen, die Anlagen des Charakters ebenso wie die intellektuellen Fähigkeiten zu entwickeln, indem sie die Wertschätzung der Freiheit, die Achtung vor dem Geistigen, Verständnis und Mitgefühl für die Mitmenschen und alle sittlichen Werte vermittelt, ohne welche das Fachwissen der Sache der Menschheit nicht wahrhaft zu dienen vermag.“

Während seit dem 10. September 1949 das Statut über die Organe der Verwaltung und die Berufung der Professoren der Johannes Gutenberg-Universität das Verhältnis der Hochschule zum neuen Lande Rheinland-Pfalz provisorisch regelte, bedeutete das am 6. März 1961 verkündete Landesgesetz über die Verfassung und Verwaltung der Johannes Gutenberg-Universität einen gewissen Abschluß des stürmischen Aufbaus.

Die Diskussionen der sechziger Jahre um Hochschuleerneuerung und Bildungsnotstand, die inhaltlichen und strukturellen Aspekte der Reform und der im wesentlichen durch die Studentenrevolte vollzogene Abschied von der Ordinarienuniversität alten Stils führten in den siebziger Jahren in Rheinland-Pfalz zu zwei neuen Landeshochschulgesetzen: zunächst zu dem vom 22. Dezember 1970, das im wesentlichen eine Auflösung der Fakultäten in Fachbereiche, die Einführung der Präsidialverfassung sowie neue Formen der Mitbestimmung verschiedener Gruppen der Hochschule vorsah.

Kaum war nach einem inneruniversitären Umstellungsprozeß seit 1973 dieses Gesetz in die Phase der ruhigeren Handhabung eingetreten, wurde – durch die Anpassung an das inzwischen erlassene Hochschulrahmengesetz bedingt – am 21. Juli 1979 ein neues Hochschulgesetz verkündet, das wiederum Änderungen in der Lehrkörperstruktur (u. a. Abschaffung des „Assistenzprofessors“) sowie in Mitbestimmungsfragen brachte und vor allem mit dem Begriff der Regelstudienzeit ein von allen Gruppen innerhalb der Hochschule widersprochenes Prinzip einführte, das jedoch in etlichen Punkten von politischer Seite bald wieder zurückgenommen wurde. Mag nunmehr auch nach manchen Turbulenzen des letzten Dezenniums eine gewisse Ermattung im hochschulpolitischen Kampf eingetreten sein, so ist als Resultat und als Einsicht doch bestehen geblieben, daß Reformen einen langen Atem haben müssen und die Universität eine immer erneuerungswürdige Institution sei.

Das fünfhundertjährige Jubiläum von 1977 hat die Öffentlichkeitswirkung der Johannes Gutenberg-Universität unter ihrem ersten Präsidenten Peter Schneider (1969 – 1980) gewiß in idealer Weise verstärkt und allenthalben zu der Feststellung Anlaß gegeben, daß es in Mainz – nehmt alles nur in allem! – gelungen sei, trotz mancher schrillen Töne eine sachliche Atmosphäre und ein freies Diskussionsklima in gegenseitiger Toleranzbereitschaft zu erhalten.

Die Hochschulprobleme der siebziger Jahre und beginnender achtziger Jahre sind gekennzeichnet durch eine weiter zunehmende Studentenzahl (inzwischen über 26 000), durch die Auswirkungen des Numerus clausus, durch einen von vielen beklagten graduellen Abstieg der Forschung, Kapazitätsfragen, Überlastquoten – und wie die termini technici der reformerischen Diktion sonst lauten mögen. Daneben wird bei Finanzknappheit des Staates und dem verlangsamten Wirtschaftswachstum die Expansion der Hochschule bald an ein Ende gelangen, andererseits jedoch die Straffung des Studiums in einer Studienreform Daueraufgabe bleiben. Die Gefahr der Nivellierung sollte dabei ebenso vermieden werden wie die andere Gefahr einer Austrocknung der Forschung, zumal die enge Verbindung zwischen Forschung, Lehre und Studium gewiß eines der besten Erbstücke der deutschen Universität darstellt.

Auch wenn stürmischer Ausbau und äußeres Wachstum in ein gemäßigeres Fahrwasser gelangen, dürfte die Universität doch innerhalb so konsolidiert dastehen, daß weiterhin jene Zielsetzungen erfüllt werden können, auf die sich Lehrende und Lernende bei der Wiedereröffnung aus den Trümmern des Zweiten Weltkrieges 1946 in Mainz verpflichteten: „alle ihre Kräfte für den sozialen Fortschritt, für die menschlichen Freiheiten und für die Verbesserung der Lebensbedingungen“ einzusetzen.

**ALLE LESER SIND  
ALINFORMIERT**  
Allgemeine Zeitung

## Ehrensenatoren

- GUERIN, Henry, Ingénieur, Licencié ès sciences, Chevalier de la Légion d'honneur  
18, Avenue Gravier, F-06 Nice, Parc Coromandel, App. 89
- HANSEN, Kurt, Professor, Dr.-Ing., ehem. Vorsitzender der Farbenfabriken Bayer AG  
Sütterstraße 14, 5090 Leverkusen
- KALKHOF-ROSE, Walter, Dr.-Ing., Dipl.-Kaufmann,  
Ehrenpräsident der Industrie- und Handelskammer für Rheinhessen,  
Vorsitzender des Hochschulkuratoriums  
Burgstraße 7, 6500 Mainz-Weisenau
- SCHNEIDER, Peter, Professor, Dr. iur., Litt. D. h. c., Öffentliches Recht  
Goldenluftgasse 4, 6500 Mainz
- SCHOTT, Erich, Professor, Dr. phil., Dr. rer. nat. h. c., Schott Glaswerke  
Parkstraße 14, 6200 Wiesbaden

## Ehrenbürger

- BERNDT, Heinz, Dipl.-Ing., † Hüttdirektor
- ELTZ, Jakob, Graf zu, Eltzer Hof, 6228 Eltville
- FEUILLÉE, Pierre, Professor, Dr., Universität Dijon, B.P. 138, F-21004 Dijon
- FRANÇOIS-PONCET, André, Ambassadeur de France †
- FUCHS, Jockel, Oberbürgermeister a. D. der Stadt Mainz, Oechsnerstraße 3, 6500 Mainz
- GLASER, Karl, Fabrikdirektor, Dr.-Oskar-Gluth-Straße 2, Postfach 78, 8210 Prien (Chiemsee)
- GRDENIC, Drago, Professor, Dr., Universität Zagreb, TRG Marsala Tita 14,  
41000 Zagreb/Jugoslawien
- HOPFF, Heinrich, Professor, Dr. phil. †
- HÜSCH, Hanns Dieter, Bebelstraße 32 D, 6500 Mainz
- HÜTHIG, Alfred, Dr. phil., Bergstraße 144, 6900 Heidelberg
- KLEINMANN, Louis Theodor, Colonel †
- KLENK, Hans, † Generalkonsul, Fabrikant
- LEHLBACH, Julius, Ernst-Reuter-Straße 14, 6500 Mainz 43
- NEUSE, Werner, Dr. phil., Litt. D. h. c., † Professor am Middlebury College/Vermont, 7 Cobb Road,  
New Brunswick/New Jersey 08901, USA
- ROBISON, Olin C., Professor, Dr., Präsident des Middlebury College, Middlebury, Vermont, USA
- RÜCKERT, Georg, Dr. iur., Regierungspräsident a. D., Georg-Scheuing-Straße 24, 6507 Ingelheim
- FREIHERR VON SALMUTH, Curt, Dr. rer. nat. h. c., † Gebrüder Giuliani GmbH
- SARTORIUS, Otto, Dr. phil. †
- SCHÄCK, Ernst, Ministerialdirigent a. D., Zeppelinstraße 17, 6500 Mainz
- SCHILD, E. O., Professor, Dr., Universität Haifa, Mount Carmel, Haifa 31 999
- SEGHERS, Anna, Dr. phil. †
- STRECKER, Ludwig, Dr. iur., Dr. phil. h. c., † Musikverlag B. Schott's Söhne
- STROBEL, Lothar, Dr., Rechtsanwalt, Generalbevollmächtigter des Verwaltungsrates der Blendax-Werke,  
Rheinallee 88, 6500 Mainz
- VAUDIAUX, Jacques, Professor, Dr., Rektor der Akademie Montpellier,  
31, rue de l'université, 34064 Montpellier Cedex
- WAGNER, Siegfried, Dr. iur., Präsident des Justizprüfungsamtes a. D., Hegelstraße 55, 6500 Mainz
- WILLERSINN, Herbert, Dipl.-Chemiker, Prof., Dr. rer. nat., Mitglied des Vorstandes der BASF,  
6700 Ludwigshafen
- ZUCKMAYER, Carl, Dr. mult. h. c. †

# Inhaber der Diether von Isenburg-Medaille

- |  |   |
|--|---|
| <p>EBERZ, Willy, Dr. iur.,<br/>Präsident des Sozialgerichts Mainz a. D.<br/>Kreuzschanze 45, 6500 Mainz</p> <p>EICHHOLZ, Fritz, Dr. iur. h. c., Kanzler a. D.<br/>Alfred-Mumbächer-Straße 30, 6500 Mainz</p> <p>ERLER, Adalbert, Dr. iur., em. o. Professor,<br/>Deutsche Rechtsgeschichte,<br/>Kirchenrecht, Zivilrecht<br/>Flughafenstraße 8, 6000 Frankfurt/Main</p> <p>GIRON, Irène<br/>1, Rue Mignet, F-75016 Paris</p> <p>ISELE, Hellmut Georg, Dr. iur., Dr. rer. pol. h. c., †<br/>o. Prof., Arbeitsrecht und Bürgerliches Recht<br/>4 chemin de Cyrano, CH-1009 Pully</p> | <p>KALKHOF-ROSE, Walter, Dr.-Ing., Dipl.-Kaufmann,<br/>Ehrenpräsident der Industrie- und<br/>Handelskammer für Rheinhessen,<br/>Vorsitzender des Hochschulkuratoriums<br/>Burgstraße 7, 6500 Mainz-Weisenau</p> <p>PAYER, Peter, Dr. iur.,<br/>Geschäftsführer der Robert Bosch Stiftung<br/>Heidehofstraße 31, 7000 Stuttgart</p> <p>SCHMITT, Wilhelm<br/>Rosenstraße 12, 6505 Nierstein</p> <p>SKONIECZNY, Paul, Staatssekr. a. D., Generaldirektor<br/>der Landesbank Rheinland-Pfalz –<br/>Girozentrale a. D.,<br/>Dijonstraße 16, 6500 Mainz</p> |
|--|---|

## Mitgliedschaften

Die Johannes Gutenberg-Universität ist Mitglied folgender Organisationen:

- Westdeutsche Rektorenkonferenz
- Ständige Konferenz der Rektoren und Vizekanzler der Europäischen Universitäten
- Deutsche Forschungsgemeinschaft
- Deutscher Akademischer Austauschdienst
- Allgemeiner Deutscher Hochschulsportverband (ADH)
- Inter-University Centre of postgraduate studies, Dubrovnik
- Souvenir du Général Koenig

## Verträge mit ausländischen Universitäten

### a) Partnerschaften und Partnerschaftsbeauftragte der Johannes Gutenberg-Universität

- Universidad de la Plata, Argentinien: *Prof. Dr. R. C. Schulz, Fachbereich Chemie und Pharmazie*
- Universidad de Concepción, Chile: *Prof. Dr. H. Ringsdorf, Fachbereich Chemie und Pharmazie*
- Universität Dijon, Frankreich: *Prof. Dr. phil. Dr. h. c. J. Kopper, Fachbereich Philosophie/Pädagogik*
- Universität Sorbonne III, Paris: *Prof. Dr. K. Ringger, Fachbereich Philologie III*
- Nihon Universität, Tokio, Japan: *Prof. Dr. K. A. Sprengard, Fachbereich Philosophie/Pädagogik*
- Universität Zagreb, Jugoslawien: *Prof. Dr. R. K. Zahn, Fachbereich Medizin – Bereich Vorklinik*
- Universidad de los Andes, Bogotá, Kolumbien: *Prof. Dr. P. P. Konder, Fachbereich Mathematik*
- Universidad de Valencia, Spanien: *Prof. Dr. Dr. h. c. D. Janik, Fachbereich Philologie III*
- Universität Haifa, Israel: *Prof. Dr. F. W. Kron, Fachbereich Philosophie/Pädagogik*
- Collegio Ghislieri und Collegio Nuovo (Pavia): *Prof. Dr. K. Ringger, Fachbereich Philologie III*
- Dankook-Universität, Seoul, Süd-Korea: *Prof. Dr. M. Harder, Fachb. Rechts- und Wirtschaftswissenschaften*
- Université Nationale de Rwanda à Butare: *Prof. Dr. W. Klaer, Fachbereich Geowissenschaften*

*Die Partnerschaftsbeauftragten werden vom Präsidenten für die Dauer von vier Jahren ernannt. Ihre Aufgabe ist es, die jeweilige Universitätspartnerschaft zu betreuen, die Aktivitäten zu koordinieren und entsprechende Programme zu entwickeln. Sie beraten Wissenschaftler und Studenten, die an einer Partnerschaftsuniversität lehren, forschen oder studieren wollen. Ein weiterer Schwerpunkt ihrer Arbeit liegt in der Betreuung von Gästen der jeweiligen Partneruniversität an der Johannes Gutenberg-Universität.*

### b) Vereinbarungen über akademische Zusammenarbeit

- Louisiana State University at Baton Rouge/USA
- Beijing Language Institute, Beijing / VR China
- Università degli Studi di Verona/Italien
- University of North Carolina at Charlotte/USA
- Universidade de São Paulo, Brasilien
- Akademie für Katholische Theologie, Warschau/Polen

# Organe und Einrichtungen der Universität

Nach dem „Landesgesetz über die wissenschaftlichen Hochschulen in Rheinland-Pfalz (Hochschulgesetz – HochSchG –) vom 21. Juli 1978“ (GVBl. S. 507), in der Fassung der Änderung vom 27. März 1987 (GVBl. S. 77) sind zentrale Organe der Hochschule die Versammlung, der Senat und der Präsident. Organe des Fachbereichs sind der Fachbereichsrat und der Dekan.

Entscheidungsbefugnisse haben zentrale Organe und Organe der Fachbereiche. Andere Organisationseinheiten haben Entscheidungsbefugnisse, soweit dies nach dem Hochschulgesetz zugelassen oder bestimmt ist. Senat und Fachbereichsrat können einzelne Aufgaben auf von ihnen gebildete Ausschüsse zur Beratung oder Entscheidung übertragen.

## Inhaltsübersicht:

	Seite:
Versammlung .....	42
Senat .....	43
Präsident .....	44
Vizepräsidenten .....	45
Präsidialbüro .....	45
Zentrale Verwaltung .....	46
Kanzler .....	46
Klinikum der Universität .....	51
Klinikvorstand .....	51
Klinikausschuß .....	51
Verwaltung des Klinikums .....	52
Zentrale Einrichtungen des Klinikums .....	53
Apotheke .....	53
Klinische Datenzentrale .....	53
Transfusionszentrale .....	53
Gesamtpersonalrat .....	53
Personalrat der Universität (Campus) .....	53
Personalrat des Klinikums .....	53
Personalrat Fachbereich 23 in Germersheim .....	53
Hochschulkuratorium .....	55
Fachbereiche .....	56
Universitätsbibliothek .....	57
Studentenschaft .....	58
Studentenwerk Mainz .....	59
Sonstige Einrichtungen .....	60

## Versammlung

Zu den Aufgaben der Versammlung (§§ 69, 70 HochSchG) gehört es, über die Grundordnung zu beschließen, den Präsidenten und die Vizepräsidenten zu wählen und den Jahresbericht des Präsidenten entgegenzunehmen. Sie hat in Mainz 68 Mitglieder: 35 Professoren, 14 Studenten, 14 Akademische Mitarbeiter und 5 Nichtwissenschaftliche Mitarbeiter.

Die Versammlung wählt für die Dauer von zwei Jahren aus dem Kreis der ihr angehörenden Professoren einen Vorsitzenden.

**Vorsitzender:** Privatdozent Dr. rer. nat. Josef ARENDES, Fachbereich Medizin

**Stellvertreter des Vorsitzenden:** Prof. Dr. phil. Otto SAAME, Studium generale



# Senat

Der Senat der Johannes Gutenberg-Universität umfaßt 38 Personen. Ihm gehört der Präsident als Vorsitzender oder der ihn im Vorsitz vertretende Vizepräsident, 21 Professoren (ein Professor jedes Fachbereichs, im Falle des medizinischen Fachbereichs zwei Professoren), 7 Studenten, 7 Akademische Mitarbeiter und 2 Nichtwissenschaftliche Mitarbeiter stimmberechtigt an. Die Vizepräsidenten, der Kanzler sowie der Vorsitzende des Hochschulkuratoriums und dessen Stellvertreter gehören dem Senat mit beratender Stimme an. Soweit Dekane dem Senat nicht als Vertreter der Professoren stimmberechtigt angehören, gehören sie ihm mit beratender Stimme an.

Der Senat hat, sofern nicht ausdrückliche Regelungen des Hochschulgesetzes oder der Grundordnung entgegenstehen, alle Angelegenheiten wahrzunehmen, die die gesamte Hochschule angehen.

Der Senat hat insbesondere

1. die Grundordnung zu entwerfen oder zu Vorlagen von Versammlungsmitgliedern gemäß § 69 Abs. 1 Nr. 1 HochSchG Stellung zu nehmen,
2. die Einschreibeordnung zu erlassen,
3. die Bibliotheksordnung auf Grund von Vorlagen gemäß § 87 Abs. 2 Satz 5 HochSchG zu erlassen,
4. soweit erforderlich, Benutzungsordnungen für zentrale Einrichtungen zu erlassen,
5. zu Ordnungen für Hochschulprüfungen, Promotions- und Habilitationsordnungen Stellung zu nehmen,
6. über die Errichtung, Änderung, Aufhebung und Organisation wissenschaftlicher Einrichtungen und Betriebseinheiten zu beschließen,
7. über den Hochschulentwicklungsplan, die Ausstattungspläne und im Zusammenhang mit der Aufstellung des Hochschulgesamtplans zu beschließen,
8. über den Haushaltsvoranschlag zu beschließen,
9. die für die Hochschule zugewiesenen Stellen und Mittel auf die mittelbewirtschaftenden Stellen, insbesondere auf die Fachbereiche sowie die zentralen Einrichtungen zu verteilen,
10. die von der Hochschule vorzuschlagenden Mitglieder des Hochschulkuratoriums zu benennen,
11. die Vorschläge für die Wahl des Präsidenten und der Vizepräsidenten zu erstellen,
12. zu den Vorschlägen der Fachbereiche für die Berufung von Professoren und die Bestellung von Honorarprofessoren, erforderlichenfalls nach erneuter Befassung des Fachbereichs, Stellung zu nehmen,
13. im Zusammenhang mit der Festsetzung von Zulassungszahlen zu beschließen,
14. in Forschungsangelegenheiten von grundsätzlicher Bedeutung, insbesondere über die Feststellung von Prioritäten und Bildung von Forschungsschwerpunkten für längerfristige Vorhaben sowie über Anträge der Hochschule auf Bildung von Sonderforschungsbereichen, zu beschließen,
15. über die Einrichtung, Änderung oder Aufhebung von Studiengängen zu beschließen,
16. in Angelegenheiten von grundsätzlicher Bedeutung für die Heranbildung und Förderung des wissenschaftlichen Nachwuchses zu beschließen und
17. über die Bildung gemeinsamer Ausschüsse gemäß § 83 Abs. 3 HochSchG zu beschließen.

## Senatsausschüsse und Senatskommissionen

*In folgenden Senatsausschüssen und -kommissionen führt der Präsident den Vorsitz:*

- Haushaltsausschuß
- Geschäftsordnungsausschuß des Senates
- Senatsausschuß Schwerpunkt Polen
- Senatskommission für Außenbeziehungen der Universität
- Senatskommission für Frauenangelegenheiten

- Sitzungsausschuß
- Senatsausschuß Leitung der wissenschaftlichen Einrichtungen und Betriebseinheiten
- Senatsausschuß für Angelegenheiten der Sprachlehranlage

*In folgenden Senatsausschüssen und -kommissionen vertritt Vizepräsident Prof. Dr. Pörtl den Präsidenten im Vorsitz:*

- Senatsausschuß für Studienbeihilfen
- Senatsausschuß für Kapazitätsfragen
- Senatsausschuß zur Erarbeitung von Stellungnahmen gem. § 71 Abs. 2 Nr. 5 HochSchG
- Senatsausschuß für die Universitätsbibliothek

*In folgenden Senatsausschüssen und -kommissionen vertritt Vizepräsident Prof. Dr. Zöllner den Präsidenten im Vorsitz:*

- Senatsausschuß für Datenschutz
- Senatsausschuß für die Vergabe von Förderungsstipendien
- Senatsausschuß für den Universitäts-Kindergarten
- Wahlprüfungsausschuß
- Senatskommission zur Weiterentwicklung der Forschung

# Präsident

Der Präsident (§§ 74 bis 76 HochSchG) leitet die Universität und vertritt sie nach außen. Dabei ist er dem Senat verantwortlich, dessen Beschlüsse er vorbereitet und ausführt. Der Präsident ist berechtigt, sich über alle Angelegenheiten der Hochschule zu unterrichten und an den Sitzungen aller Gremien der Hochschule beratend teilzunehmen. Er kann ferner alle Stellen der Universität zur Beratung und Entscheidung veranlassen. In dringenden, unaufschiebbaren Angelegenheiten kann der Präsident an Stelle der zuständigen Stellen vorläufige Entscheidungen treffen. Hält er Beschlüsse der Hochschulorgane für rechtswidrig oder sind die Grundsätze der Wirtschaftlichkeit verletzt, so hat er ein Widerspruchsrecht.

Der Präsident wird von der Versammlung aus einem vom Senat im Einvernehmen mit dem Kultusminister vorgeschlagenen Personenkreis gewählt; die Amtszeit beträgt sechs Jahre, eine Abwahl ist ausgeschlossen, Wiederwahl des Präsidenten ist zulässig.

## Präsident

Prof. Dr. rer. nat. Klaus BEYERMANN  
Forum universitatis, Eingang 2, Zimmer 01-208  
Sprechstunden nach Vereinbarung  
Büro: Estelle SCHARNEWSKI, Tel. 39-23 01 und 23 04

*Persönlicher Referent des Präsidenten:* Jörg HEINEMANN  
Forum universitatis, Eingang 2, Zimmer 01-215, Tel. 39-21 21 und 39-23 04

### *Pressestelle*

Leiterin: Nicole GÜTH  
Forum universitatis, Eingang Becherweg 2, Zimmer 00-102, Tel. 39-23 69 und 39-41 28 (nur vormittags)

### *Akademisches Auslandsamt*

Leiter: Dr. Günter KÖNIG  
Forum universitatis, Eingang Becherweg 2, Zimmer 00-101, Tel. 39-22 81

### *Universitätsarchiv*

Leiter: Dr. Jürgen SIGGEMANN  
Duesbergweg, Zimmer 00-328, Tel. 39-59 59

### *Betriebsärztliche Dienststelle*

Leiterin: Dr. med. Pia BEYERMANN, Med.-Direktorin  
Betriebsärzte: Dr. med. Roswitha PYKA, Dr. med. Hannelore ROHR-WEIRICH, Dr. med. Marie-Luise BUCHWALD, Dr. med. Irmgard HÖTKER  
Klinik: Kilianweg, Tel. 17-28 96, 17-22 33, 39-33 33  
Sprechzeiten: Mo-Fr 8-12 Uhr  
Sekretariat: Christa WALDMANN

### *Strahlenschutzdienststelle*

Am Pulverturm 1 (Haus Nees)  
Leiter: Dr. Karl-Erich SEYB, Akad. Direktor, Tel. 39-59 66  
Arbeitsgruppe Campus: Schwerpunkt Radioaktive Stoffe und Abfälle  
Ing. Heinz KAUFMANN, Tel. 17-27 42  
Arbeitsgruppe Klinikum: Schwerpunkt Röntgenverordnung  
Dr. Ursula HICKMANN, Tel. 39-52 34  
Sekretariat: Heike BÖDDEKER, Tel. 39-52 33

### *Strahlenschutzarzt*

Dr. med. Heinold GAMM  
I. Med. Klinik – Abteilung für Hämatologie –, Tel. 17-22 52

## Orientierungswochen

für erstimmatrikulierte ausländische Studenten vom 10. bis 24. Oktober 1987  
Verantwortlich: Hans Hetzius, Abteilung 25 „Studentenbetreuung“ der Zentralen  
Verwaltung der Johannes Gutenberg-Universität Mainz, Tel. (0 61 31) 39-24 21

# Vizepräsidenten

Der Präsident wird bei der Wahrnehmung seiner Aufgaben von zwei Vizepräsidenten (§ 77 HochSchG) unterstützt und vertreten. Ihre Aufgaben und die Vertretung des Präsidenten bestimmt der Geschäftsverteilungsplan. Die Vizepräsidenten müssen Professoren der Hochschule im Beamtenverhältnis auf Lebenszeit sein. Sie werden auf Vorschlag des Senats von der Versammlung auf drei Jahre gewählt. Wiederwahl ist zulässig; Abwahl ist ausgeschlossen. Ein Dekan kann nicht zugleich Vizepräsident sein.

## Vizepräsident

Prof. Dr. phil. Klaus PÖRTL  
 Vizepräsident für Studium und Lehre  
 Forum universitatis, Eingang 2, Zimmer 01-207, Tel. 39-21 20  
 Sprechstunden nach Vereinbarung  
 Vorzimmer: Elisabeth MÜLLER, Tel. 39-21 02

## Vizepräsident

Prof. Dr. med. E. Jürgen ZÖLLNER  
 Vizepräsident für Forschung  
 Forum universitatis, Eingang 2, Zimmer 01-207, Tel. 39-21 01  
 Sprechstunden nach Vereinbarung  
 Vorzimmer: Elisabeth MÜLLER, Tel. 39-21 02

## PRÄSIDIALBÜRO

*Dem Präsidenten und den Vizepräsidenten steht für die Erfüllung der Leitungsaufgaben und für die Zuarbeit in den jeweiligen Zuständigkeitsbereichen das Präsidialbüro zur Verfügung.*

*Leiter: Oberamtsrat Jürgen LÖW  
 Vertreter: Waltraud REINHARDT  
 Büro: Brigitte RATH, Tel. 39-23 05/23 59  
 Forum universitatis, Eingang 2, Zimmer 01-204/202*

### *Referat 1*

*Hochschulpolitische Initiativen, Akademische Angelegenheiten,  
 Hochschulkuratorium  
 Leiter: Oberamtsrat Jürgen LÖW  
 Forum universitatis, Eingang 2, Zimmer 01-204/202, Tel. 39-23 05/23 59*

### *Referat 2*

*Senat, Versammlung, Fachbereiche, Bereichsausschüsse, Zentrale wissenschaftliche Einrichtungen, Studentenschaft  
 Leiter: Waltraud REINHARDT  
 Forum universitatis, Eingang 2, Zimmer 01-231, Tel. 39-24 19*

### *Referat 3*

*Ressortangelegenheiten Forschung  
 Leiter: Norbert KLUGIUS  
 Forum universitatis, Eingang 2, Zimmer 01-213, Tel. 39-26 25*

### *Referat 4*

*Ressortangelegenheiten Studium und Lehre  
 Leiter: N. N.  
 Forum universitatis, Eingang 2, Zimmer 01-233, Tel. 39-23 08*

Die Fachbereiche Katholische und Evangelische Theologie laden ein zum  
**Eröffnungsgottesdienst des Wintersemesters 1987/88**  
**am Mittwoch, 28. Oktober 1987, 19.15 Uhr, Dom**

# Zentrale Verwaltung der Universität

## Kanzler

Der Kanzler (§ 78 HochSchG) ist der leitende Beamte der Verwaltung der Hochschule; er ist Beauftragter für den Haushalt und erledigt die Rechts- und Verwaltungsangelegenheiten nach den Richtlinien und im Auftrag des Präsidenten. Der Kanzler kann an den Sitzungen aller Gremien der Hochschule, auch wenn er ihnen nicht angehört, beratend teilnehmen.

Der Kanzler wird im Benehmen mit dem Senat und dem Präsidenten bestellt. Er muß die Befähigung zum Richteramt oder zum höheren Verwaltungsdienst haben.

### Kanzler

Dieter VOGEL-ARNOLDI

Forum universitatis, Eingang 2, Zimmer 01-240

Sprechstunden nach Vereinbarung

*Büro:* Regierungsoberspektorin Claudia KNOTH-WEILER, Anna RAMMELSBERG

Forum universitatis, Eingang 2, Zimmer 01-236/234, Tel. 39-22 01/22 02, 22 03

**Vertreter des Kanzlers:** Leitender Regierungsdirektor Friedrich SPIEGEL

Forum universitatis, Eingang 2, Zimmer 01-235/237, Tel. 39-23 51/25 95

### LANDESHOCHSCHULKASSE

*Leiter:* Oberamtsrat Paul SCHMIDT

*Sekretariat:* Doris AUGUSTIN

Forum universitatis, Eingang 3, Zimmer 00-346, Tel. 39-22 31

*Vertreter:* Regierungsamtmann Franz WEINERT, Zimmer 00-333, Tel. 39-22 32

Konten: Landeszentralbank Mainz (BLZ 550 000 00), Kto.-Nr. 550 015 11

Landesbank Mainz (BLZ 550 500 00), Kto.-Nr. 1100 408 62

Sparkasse Mainz (BLZ 550 501 20), Kto.-Nr. 54 825

Postscheckamt Ludwigshafen (BLZ 545 100 67) 250 11-671

*Die Landeshochschulkasse nimmt keine Bareinzahlungen an.*

### SICHERHEITSTECHNISCHER DIENST CAMPUS UNIVERSITATIS

Brigitte MALSCH, Dipl.-Ing. (FH), Forum universitatis, Eingang 2, Zimmer 00-231, Tel. 39-21 39

### BEAUFTRAGTER FÜR UMZÜGE

Heribert JACOBS, Ing., Forum universitatis, Eingang 2, Zimmer 00-239, Tel. 39-23 45

### Dezernat 1: Wirtschaft und Planung

*Leiter:* Regierungsdirektor Dr. Manfred SCHUMACHER

*Geschäftszimmer:* Doris DUBACH, Tel. 39-23 03/23 06

Forum universitatis, Eingang 2, Zimmer 01-319/315

*Vertreter:* Rolf HOELLER, Tel. 39-23 09

### ABTEILUNG 11

Planung, Forschung, Wissenschaftlicher Nachwuchs, Zentralstelle für wissenschaftliche Weiterbildung

*Leiter:* Rolf HOELLER, Zimmer 01-309, Tel. 39-23 09

*Sekretariat:* Hildegard BURKARD

Forum universitatis, Eingang 2, Zimmer 01-309, Tel. 39-23 43/23 09

#### Referat 111

Grundsatzfragen der Abteilung, Planungsmethodik

*Leiter:* Rolf HOELLER, Zimmer 01-309, Tel. 39-23 09

#### Referat 112

Studiensystemanalyse, Kapazitätsfragen, Planungsmethodik

*Leiter:* Dr. Kajo PIEPER, Zimmer 01-306, Tel. 39-23 21

#### Referat 113

Forschungsangelegenheiten/Technologietransferbeauftragter

*Leiter:* Dr. Karl Peter Christian SPATH, Zimmer 01-310, Tel. 39-58 91

#### Referat 114

Zentralstelle für wissenschaftliche Weiterbildung, Wissenschaftliche Kommunikation, Nachwuchsförderung

*Leiter:* Dr. Dr. Friedrich PFURTSCHELLER, Zimmer 01-302, Tel. 39-21 33

#### Referat 115

Wissenschaftlicher Nachwuchs, Graduierten- und Förderungsfragen

*Leiter:* Johanna EHLERS, Forum, Eingang 3, Zimmer 00-320, Tel. 39-23 17

**Referat 116**

Allgemeine Angelegenheiten des Dezernats 1 und der Abteilung 11

*Leiter:* Johanna ROLZHÄUSER, Zimmer 01-310, Tel. 39-24 18**ABTEILUNG 12**

Haushaltsabteilung

*Leiter:* Oberamtsrat Ernst Jochem HALLE*Sekretariat:* Irmgard STENNER, Tel. 39-22 21/25 31

Forum universitatis, Eingang 2, Zimmer 00-212

*Vertreter:* Regierungsamtmann Gerhard ZASTROW, Zimmer 00-211, Tel. 39-25 17**Referat 121**

Finanzplanung

*Leiter:* Oberamtsrat Ernst Jochem HALLE, Zimmer 00-212, Tel. 39-22 21*Vertreter:* Regierungsamtmann Gerhard ZASTROW, Zimmer 00-211, Tel. 39-25 17**Referat 122**

Haushaltsvoranschlag, Einnahmen und Stellenbewirtschaftung

*Leiter:* Regierungsamtmann Christa MÜLLER, Zimmer 00-210, Tel. 39-21 53*Vertreter:* Regierungsinspektor Karl MORLOK, Zimmer 00-210, Tel. 39-41 21**Referat 123**

Bewirtschaftung der Sach- und Investitionsmittel (Kapitel 0903)

*Leiter:* Regierungsamtmann Volker FAUST, Zimmer 00-202, Tel. 39-32 51*Vertreter:* Regierungsinspektorin Annette SELIGER, Zimmer 00-204, Tel. 39-21 90**Referat 124**

Rechnungsanweisung und Haushaltsüberwachung

N. N., Zimmer 00-203, Tel. 39-59 67

Klaus KOHL, Zimmer 00-203, Tel. 39-41 11

**Referat 125**

Drittmittelbewirtschaftung

*Leiter:* Regierungsamtmann Gerhard ZASTROW, Zimmer 00-211, Tel. 39-25 17*Vertreter:* Wolfgang ROEGNER, Zimmer 00-211, Tel. 39-25 17**ABTEILUNG 13**

Zentrale Materialwirtschaft (ZMW)

*Leiter:* Dipl.-Ing. Hans-Joachim MILDE, Tel. 39-23 23*Sekretariat:* Gisela WITTKÉ, Bettina WIRTH, Tel. 39-23 23

Forum universitatis, Eingang 5

*Vertreter:* Manfred HOCK, Tel. 39-25 12**Referat 131**

Zentrale Lagerwirtschaft mit: Bedarfsermittlung, Bestandsrechnung, Wirtschaftlichkeitsrechnung, Transportwesen

*Leiter:* Günter NEUMANN, Tel. 39-27 83*Vertreter:* Rolf HEISINGER, Tel. 39-33 80**Referat 132**

Zentrale Beschaffungswirtschaft mit Beschaffung von: Möbeln und Geschäftsbedarf, technisch-wissenschaftliche Güter, Bücher (Verwaltung), Rahmenverträge

*Leiter:* Manfred HOCK, Tel. 39-25 12*Vertreter:* Dipl.-Ing. Hans-Joachim MILDE, Tel. 39-23 23**Referat 133**

Controlling

HH-Überwachung, Rechnungsstelle, Zentrales Inventarwesen, HBBG-Angelegenheiten/Großgeräte, Ersteinrichtung

Koordination der Haushaltsmittel bei den Kap. 0903 und 1133

*Leiter:* Rolf HEISINGER, Tel. 39-33 80*Vertreter:* Manfred HOCK, Tel. 39-25 12**ABTEILUNG 14**

EDV-Abteilung

*Leiter:* Dr. Eugen OSWALD

Forum universitatis, Eingang 2, Zimmer 01-305, Tel. 39-28 56

*Vertreter:* Klaus RÖSNER, Zimmer 01-246, Tel. 39-23 31**Referat 141**

EDV-Planung

*Leiter:* Dr. Eugen OSWALD

Zimmer 01-305, Tel. 39-28 56

*Vertreter:* Klaus RÖSNER, Zimmer 01-246, Tel. 39-23 31

*Referat 142*

EDV-Einsatz

*Leiter:* Klaus RÖSNER, Zimmer 01-246, Tel. 39-23 31

*Vertreter:* Eva FERNANDES, Zimmer 01-246, Tel. 39-52 67

**ABTEILUNG 15**

Kassenaufsicht, Innenrevision, Haushaltsrechtliche Prüfung der Haushaltspläne und Jahresabschlüsse der Studentenschaft

*Leiter:* Amtsrat Heinz RIEDEL

Forum universitatis, Eingang 3, Zimmer 00-327, Tel. 39-21 10

**Dezernat 2: Organisation, Personal-, Studenten-, Rechtsangelegenheiten**

*Leiter:* Leitender Regierungsdirektor Friedrich SPIEGEL

*Geschäftszimmer:* Klara KOCH, Tel. 39-23 51/25 95

Forum universitatis, Eingang 2, Zimmer 01-235/237

*Vertreter:* N. N.

**ABTEILUNG 21**

Organisation

*Leiter:* Regierungsamtmann Claus-Toni BERTRAM, Tel. 39-53 82

*Sekretariat:* N. N., Forum universitatis, Eingang Becherweg 2, Zimmer 02-202, Tel. 39-42 18

*Referat 211*

Organisation

*Leiter:* Regierungsamtmann Claus-Toni BERTRAM, Tel. 39-53 82

Forum universitatis, Eingang Becherweg 2, Zimmer 021-202

*Referat 212*

Liegenschaften, Verkehrsregelung, Einzelorganisationen

*Leiter:* Adolf ALLENDORFF, Tel. 39-26 31

Forum universitatis, Eingang 2, Zimmer 01-242

Zentraldruckerei: Forum universitatis, Eingang Becherweg 2, Erdgeschoß, Zi. 00-129, Tel. 39-41 31

Zentrales Fotolabor: Thomas-Mann-Straße 19, Tel. 39-26 84

*Referat 213*

Hausverwaltung

*Leiter:* Erna HÜBNER, Tel. 39-26 90

Forum universitatis, Eingang Becherweg 2, Zimmer 02-101

*Referat 214*

Wahlen, Organisation

*Leiter:* Ines GAEDTKE, Tel. 39-33 14

Forum universitatis, Eingang 02-341

**ABTEILUNG 22**

Personalabteilung

*Leiter:* N. N.

*Sekretariat:* Ursula GÖBEL, Forum universitatis, Eingang 3, Zimmer 01-347, Tel. 39-22 04/32 97

*Vertreter:* Heinz WEIL, Tel. 39-25 93

*Referat 221*

Beamtenrecht, Wissenschaftliche Mitarbeiter at, Lehrbeauftragte, Wissenschaftliche Hilfskräfte

*Leiter:* Heinz WEIL, Zimmer 01-329, Tel. 39-25 93

*Vertreter:* Regierungsamtmann Ulrike FLUHR-BECK, Zimmer 01-337, Tel. 39-24 10

*Referat 222*

Tarifrecht, Angestellte, Lohnempfänger, Auszubildende

*Leiter:* Regierungsamtmann Wolfgang FALLER, Zimmer 01-346, Tel. 39-22 05

*Vertreter:* Regierungsoberinspektor Horst WERTH, Zimmer 01-340, Tel. 39-24 11

*Referat 223*

Sondergebiete des Personalrechts, Beihilfen, Reisekosten, Umzugskosten

*Leiter:* Christa TEICHMANN, Zimmer 01-417, Tel. 39-25 10

*Vertreter:* Regierungsamtmann Gudrun ERNST-HÖFIG, Zimmer 01-413, Tel. 39-32 16

**ABTEILUNG 23**

Studentensekretariat

*Leiter:* Amtsrat Wolfgang KRICHBAUM, Tel. 39-26 57

*Sekretariat:* Karin GÜNTHER, Tel. 39-26 57

Weilderweg 18 (Philosophicum), Erdgeschoß, Zimmer 46/47

*Vertreter:* Barbara BLANKENBERGER, Tel. 39-24 77

**Referat 231**

Zulassungsrecht

*Leiter:* Amtsrat Wolfgang KRICHBAUM, Zimmer 46/47, Tel. 39-26 57*Vertreter:* Barbara BLANKENBERGER, Zimmer 53, Tel. 39-24 77**Referat 232**

Freie Studiengänge

*Leiter:* Regierungsoberinspektor Hans Alfred GESSELEIT, Zimmer 45, Tel. 39-21 12*Vertreter:* Regierungsinspektor Manfred WIRBEL, Zimmer 50, Tel. 39-23 89**Referat 233**

Aufnahmebeschränkte Studiengänge

*Leiter:* Regierungsinspektor Manfred WIRBEL, Zimmer 50, Tel. 39-23 89*Vertreter:* Regierungsoberinspektor Hans Alfred GESSELEIT, Zimmer 45, Tel. 39-21 12**Referat 234**

Ausländer

*Leiter:* Barbara BLANKENBERGER, Zimmer 53, Tel. 39-24 77*Vertreter:* Amtsrat Wolfgang KRICHBAUM, Zimmer 46/47, Tel. 39-26 57**Referat 235**

Technische Durchführung der Zulassung und Studienplatztausch

*Leiter:* Ingrid NAGLER, Zimmer 48, Tel. 39-26 82*Vertreter:* Barbara BLANKENBERGER, Zimmer 53, Tel. 39-24 77**ABTEILUNG 24**

Studentenberatung

*Leiter:* Akademischer Direktor Dr. Helmut BONN, Tel. 39-23 12*Sekretariat:* Renate SUCKERT, Tel. 39-23 12

Staudingerweg 21

*Vertreter:* Dr. Marlies WEINMANN, Forum universitatis, Eingang Becherweg 2, Erdgeschoß, Zimmer 00-107, Tel. 39-25 25**Referat 241**

Beratung in studentischen Lebensfragen

*Leiter:* Akademischer Direktor Dr. Helmut BONN, Tel. 39-23 12

Staudingerweg 21

*Vertreter:* Dipl.-Psych. Elisabeth MOHR, Tel. 39-21 44**Referat 242**

Ausländische Studienbewerber

*Leiter:* Dr. Marlies WEINMANN, Forum universitatis, Eingang Becherweg 2, Erdgeschoß, Zimmer 00-107, Tel. 39-25 25**Referat 243**

Zentrale Studienberatung

*Leiter:* Dr. Stephan BRANDMÜLLER, Forum universitatis, Eingang Becherweg 2, Erdgeschoß, Zimmer 00-122/124, Tel. 39-33 62*Vertreter:* Dr. Marlies WEINMANN, Forum universitatis, Eingang Becherweg 2, Erdgeschoß, Zimmer 00-107, Tel. 39-25 25**ABTEILUNG 25**

Studentenbetreuung

*Leiter:* Hans HETZIUS, Tel. 39-24 21/27 24

Forum universitatis, Eingang Becherweg 2, Erdgeschoß, Zimmer 00-115/117

**Referat 251**

Studentenbetreuung, insbesondere Betreuung ausländischer Studierender und Gastwissenschaftler, Internationaler Sommerkurs, Personen- und Studienverzeichnis, Akademische Lehrkrankenhäuser, Grundsatzangelegenheiten der Hörsaalvergabe, Wissenschaftliche Tagungen und Kongresse

*Leiter:* Hans HETZIUS, Eingang Becherweg 2, Erdgeschoß, Zimmer 00-115/117, Tel. 39-24 21/27 24**ABTEILUNG 26**

Ausbildungsförderung

*Leiter:* Regierungsamtmann Guido KÜHNREICH, Tel. 39-23 52*Sekretariat:* Margit SCHMIDT, Tel. 39-23 52

Forum universitatis, Eingang 6, 1. Stock

*Vertreter:* Adelheid GOJOFczyk, Tel. 39-24 30**Referat 261**

Organisation, Allgemeines Sozialrecht

*Leiter:* Regierungsamtmann Guido KÜHNREICH, Tel. 39-23 52*Vertreter:* Adelheid GOJOFczyk, Tel. 39-24 30

*Referat 262*

Förderungsrecht nach dem BAföG

*Leiter:* Adelheid GOJOFczyk, Tel. 39-24 30

*Vertreter:* Regierungsamtmann Guido KÜHNREICH, Tel. 39-23 52

**ABTEILUNG 27**

Rechtsabteilung

*Leiter:* Regierungsdirektor Gerhard HUST, Tel. 39-21 09

*Sekretariat:* Rita DÖRRSCHUCK, Tel. 39-21 09, Uta GUTH, Tel. 39-24 87

Forum universitatis, Eingang 2, Zimmer 01-314/318

*Vertreter:* Regierungsrat Reinhard SCHINKE, Zimmer 01-320, Tel. 39-24 87

*Referat 271*

Hochschulrecht

*Leiter:* Regierungsdirektor Gerhard HUST, Zimmer 01-314, Tel. 39-21 09

*Vertreter:* Regierungsrat Reinhard SCHINKE, Zimmer, 01-320, Tel. 39-24 87

*Referat 272*

Zivilrechtliche Angelegenheiten

*Leiter:* Regierungsrat Reinhard SCHINKE, Zimmer 01-320, Tel. 39-24 87

*Vertreter:* Regierungsdirektor Gerhard HUST, Zimmer 01-314, Tel. 39-21 09

**Dezernat 3: Technik**

*Leiter:* Dipl.-Ing. Günther HELFRICH, Tel. 39-21 42

Geschäftszimmer: Dagmar ACKERMANN, Tel. 39-21 42, 39-33 11

*Vertreter:* Dipl.-Ing. (FH) Edgar RAU, Tel. 39-22 12

**ABTEILUNG 31**

Maschinentechnik

*Leiter:* Dipl.-Ing. (FH) Edgar RAU, Tel. 39-22 12

*Sekretariat:* Erna SCHNEIDER, Tel. 39-22 12

*Referate / Sachgebiete:*

Wärme- und Lüftungstechnik: Ing. Heinz SCHEPA, Tel. 39-57 08

Maschinenanlagen, Luft-, Gas-, Wasser-, Sanitärtechnik, technischer Ausbau und technische Einrichtungen: Dipl.-Ing. (FH) Edgar RAU, Tel. 39-22 12

Abwasserbehandlung, Abfallbeseitigung, Oberflächenschutz, Hygiene und Umweltschutz: Ing. Heinz SCHEPA, Tel. 39-57 08

Arbeitsvorbereitung: Dipl.-Ing. (FH) Edgar RAU, Tel. 39-22 12

**ABTEILUNG 32**

Elektrotechnik

*Leiter:* Dipl.-Ing. Günther HELFRICH, Tel. 39-21 42

*Sekretariat:* Dagmar ACKERMANN, Tel. 39-33 11

*Vertreter:* Ing. Günther PFAFF, Tel. 39-33 12

*Referate / Sachgebiete:*

Elektrische Versorgungs- und Installationstechnik: Ing. Günther PFAFF, Tel. 39-33 12

Zentrale Leittechnik, Kältetechnik, Fördertechnik: Ing. Günther PFAFF, Tel. 39-33 12

Nachrichtentechnik: Ing. Heinz VINSON, Tel. 39-59 15

**ABTEILUNG 33**

Betriebs- und Anlagenverwaltung

*Leiter:* Bauamtsrat Heinz Willi MOOG, Dipl.-Ing. (FH), Tel. 39-26 91

*Sekretariat:* N. N., Tel. 39-59 91

*Referat / Sachgebiet:*

Raumbedarfsermittlung und Raumbewirtschaftung: Bauamtsrat Heinz Willi MOOG, Dipl.-Ing. (FH), Tel. 39-26 91

*Referat / Sachgebiet:*

Raumdatei und Datenanwendung für die Technischen Dienste, Raumzuweisungen: Heinz Peter CLAAS, Tel. 39-31 82

*Referat / Sachgebiet:*

Bauangelegenheiten und Koordinationsaufgaben: Bauoberinspektorin Ulrike GERKEN, Tel. 39-27 13

*Referat:*

Erfassungssysteme und Orientierungshilfen: Walter SPÄTH, Tel. 39-59 90



# Klinikum der Johannes Gutenberg-Universität

**Anschrift:** Postfach 39 60, Langenbeckstraße 1, 6500 Mainz 1, Tel.-Sammel-Nr. (0 61 31 ) 17-1

Die unmittelbar der Krankenversorgung dienenden medizinischen Einrichtungen (Zentren, Kliniken, soweit sie nicht Abteilungen eines Zentrums sind, sowie Klinische Institute und Versorgungsanlagen) bilden das Klinikum (§ 93 HochSchG).

Das Klinikum dient der Universität in Forschung, Lehre und Studium im medizinischen Bereich.

Organe des Klinikums sind der Klinikvorstand und der Klinikausschuß.

Das Klinikum hat eine eigene Verwaltung.

## Klinikvorstand

Das Klinikum wird vom Klinikvorstand geleitet.

Dem Klinikvorstand gehören an: der Ärztliche Direktor als Vorsitzender, der Stellvertretende Ärztliche Direktor, der Dekan oder Prodekan des Fachbereichs Medizin, der Verwaltungsdirektor, ein Leiter oder geschäftsführender Leiter einer medizinischen Einrichtung, die zum Klinikum gehört, ein Professor, der zur Wahrnehmung der Funktion eines Oberarztes an die regelmäßige Arbeitszeit gebunden ist, ein ärztlicher Mitarbeiter sowie eine leitende Pflegekraft. Die dem Klinikvorstand nicht kraft Amtes angehörenden Mitglieder werden vom Klinikausschuß gewählt.

Neben der Leitung des Klinikums hat der Klinikvorstand insbesondere die Aufgaben der Verteilung der Haushaltsmittel, der Sicherstellung der Versorgung der Kranken sowie der Regelung der Benutzung des Klinikums. Er berät darüber hinaus den Senat in Fragen, die das Klinikum betreffen.

### Ärztlicher Direktor

Prof. Dr. Wolfgang DICK, Tel. 17-29 69

### Stellvertretender Ärztlicher Direktor

Prof. Dr. Klaus HAHN, Tel. 17-71 24

Mitarbeiter: Ingeborg WILKE, Tel. 17-29 69

Vorsitzender des Klinikvorstandes ist der Ärztliche Direktor (§ 94 HochSchG). Er bereitet die Beschlüsse des Klinikvorstandes vor und führt sie aus. Ferner hat er ein Mitwirkungsrecht bei der Stellenbesetzung innerhalb des Klinikums. Bei der Erledigung seiner Aufgaben wird er durch den Verwaltungsdirektor unterstützt.

Der Ärztliche Direktor kann in dringenden, unaufschiebbaren Angelegenheiten an Stelle des Klinikvorstandes vorläufige Entscheidungen und Maßnahmen treffen.

## Klinikausschuß

Der Klinikausschuß (§ 95 HochSchG) berät den Klinikvorstand in grundsätzlichen Angelegenheiten.

Ihm gehören an: die Leiter oder geschäftsführenden Leiter der medizinischen Einrichtungen, die zum Klinikum gehören, sowie die Leiter von Abteilungen, ferner zwei Professoren, die zur Wahrnehmung der Funktion eines Oberarztes an die regelmäßige Arbeitszeit gebunden sind, zwei ärztliche Mitarbeiter sowie zwei nichtwissenschaftliche Mitarbeiter des Klinikums, davon ein Angehöriger des Pflegepersonals. Der Verwaltungsdirektor gehört dem Klinikausschuß mit beratender Stimme an.

### Vorsitzender

Prof. Dr. Wolfgang THOENES, Tel. 17-73 01

Stellvertreter: Prof. Dr. Otto BENKERT, Tel. 17-73 35

Sekretariat: S. RITZ, Tel. 17-22 07

## Verwaltung des Klinikums

### VERWALTUNGSDIREKTOR

Prof. Dr. Reinhold RÖRIG, Ltd. Regierungsdirektor

Vorzimmer: Hildegard SCHNEIDER, Tel. 17-72 01 und 72 02, Roswitha KUNZ, Tel. 17-43 02,

Ursula VARGA, Tel. 17-30 12

Informations- und Berichtswesen: Hildegard BADERSCHNEIDER-KÖVEL, Tel. 17-24 82

Innenrevisor: Norbert NOWICKI, Tel. 17-30 91

Der Verwaltungsdirektor ist der leitende Beamte der Verwaltung des Klinikums und Beauftragter für den Haushalt des Klinikums. Er unterstützt den Ärztlichen Direktor bei dessen Aufgaben und erledigt die laufenden Geschäfte des Klinikums (§ 94 Abs. 4 HochSchG).

### SICHERHEITSTECHNISCHER DIENST KLINIKUM

*Geschäftsstelle:* Kilianweg 3, Zimmer 01-174/175/176/182

Leiter: Stein-Erik GRETER, Dipl.-Phys., Tel. 17-32 30

Mitarbeiter: Sabine EICKELBERG, Dipl.-Ing. (FH), Tel. 17-32 31; Manfred DIEFENBACH, Dipl.-Ing. (FH), Tel. 17-21 07

Sekretariat: Ursula HÖHLER, Tel. 17-32 30

### Dezernat 1

Leiter: Karl SPINDLER, Regierungsdirektor

Vorzimmer: Doris MEYER, Tel. 17-72 21 und 25 05

#### *Zentralabteilung*

Leiter: Heinzotto WIELAND, Regierungsrat, Tel. 17-72 04 und 72 14

#### *Rechtsabteilung*

Leiter: Karl SPINDLER, Regierungsdirektor, Tel. 17-72 21 und 25 05

#### *Personalabteilung*

Leiter: Hans KARL, Oberamtsrat, Tel. 17-72 06

### Dezernat 2

Leiter: Uwe SLAMA, Dipl.-Kaufmann, Dipl.-Volkswirt

Vorzimmer: Elisabeth WOLFF-BOENISCH, Tel. 17-72 25 und 17-73 92

#### *Abteilung Finanzwesen*

Leiter: Reinhold PALM, Betriebswirt, Tel. 17-72 05

#### *Abteilung Planung und Organisation*

Leiter: N. N., Tel. 17-72 25 und 17-73 92

#### *Abteilung Datenverarbeitung*

Leiter: Ferdinand KLOOS, Dipl.-Volkswirt, Tel. 17-71 93

#### *Krankenkostenabteilung*

Leiter: Wolfgang BRUCHHAUSEN, Amtsrat, Tel. 17-72 11

### Dezernat 3

Leiter: Wolfgang RÖHLING, Dipl.-Kaufmann

Vorzimmer: Monika SCHUHMACHER, Tel. 17-71 01 und 17-73 73

#### *Abteilung Beschaffungswesen*

Leiter: Wolfgang RÖHLING, Dipl.-Kaufmann, Tel. 17-71 01 und 17-73 73

#### *Abteilung Wirtschaftsangelegenheiten*

Leiter: Gerhard RUPPERT, Tel. 17-72 26

### Dezernat 4

Leiter: Klaus BRANDSTÄDTER, Dipl.-Ing.

Vorzimmer: Margot VOLLHARDT, Tel. 17-72 22 und 17-39 19

#### *Abteilung Elektrotechnik*

Leiter: Theodor HAIBACH, Dipl.-Ing. (FH), Tel. 17-71 21

#### *Abteilung Maschinenteknik*

Leiter: Paul WERMTER, Dipl.-Ing., Tel. 17-71 22

#### *Abteilung Biomedizinische Technik*

Leiter: N. N., Tel. 17-71 82

#### *Abteilung Administrative Bauangelegenheiten*

Leiter: Klaus BRANDSTÄDTER, Dipl.-Ing., Tel. 17-72 22

#### *Abteilung Entsorgung und Leittechnik*

Leiter: Ragnar JONSSON, Dipl.-Ing., Tel. 17-22 03

## Zentrale Einrichtungen des Klinikums

### Apotheke

Leiter: Dr. rer. nat. Peter FRANK, Ltd. Pharm.-Direktor, Tel. 17-72 09  
 Sekretariat: Gisela KOTZIAN, Tel. 17-72 09  
 Stellvertreter: Christopher J. CLANCY, Apotheker, Tel. 17-72 95  
 Apotheker: Doris FRANK, Oberpharmazierätin, Dr. Klaus-Dieter FREY, Oberpharmazierat, Dr. Alfred GOLDINGER, Pharmazierat, Irene KRÄMER, Apothekerin, Rosemarie THOMAS-HOFFMANN, Pharmazierätin

### Klinische Datenzentrale

Leiter: Dipl.-Math. Günter WETTER, Tel. 17-71 95  
 Obere Zahlbacher Straße 69, 6500 Mainz 1

### Transfusionszentrale

Leiterin: Prof. Dr. med. Anny ARNDT-HANSER, Ltd. Med.-Direktorin, Tel. 17-32 10  
 Sekretariat: Irmgard WILHELM, Tel. 17-32 11  
 Stellvertreter und Oberarzt: Med.-Direktor Dr. med. Klaus-Hermann SCHÜTT, Tel. 17-32 19  
 Ärzte: Dr. med. Gabor WAGNER, Tel. 17-30 98  
 Dr. med. Maria WAGNER, Tel. 17-73 21

## Personalräte

### GESAMTPERSONALRAT

Vorsitzender: Walter SPÄTH  
 Vorstand: Walter SPÄTH, Tel. 39-21 60, 25 97  
 Helma PETROWITZ, Tel. 39-26 43  
 Günter GREUEL, Tel. 39-25 97, 28 27  
 Horst GEESKEN, Tel. 17-30 06

### PERSONALRAT DER UNIVERSITÄT (CAMPUS)

Vorsitzender: Siegfried WENNEIS  
 Vorstand: Siegfried WENNEIS, Tel. 39-25 97, 34 97  
 Peter BECK, Tel. 39-25 97, 34 97  
 Hans BECKER, Tel. 39-25 97, 41 93  
 Dr. Otto HELFRICH, Tel. 39-25 48  
 Anne ROHRBACHER, Tel. 39-25 97, 34 97  
 Günter GREUEL, Tel. 39-25 97, 34 97

Büro: Forum, Eingang Becherweg 4

Geschäftszimmer: Helma SANDER, Ingrid KÜNZEL, Tel. 39-25 97, 34 97

Geschäftszeit: Mo-Do 9-12, 13-16.30, Fr 9-12

Vertrauensmann der Schwerbehinderten: Heinz-Peter CLAAS, Tel. 39-31 82

Jugendvertretung: Claudia HÜBEL (beurlaubt), Rosemarie KRAJCZY, Tel. 39-25 97

### PERSONALRAT DES KLINIKUMS

Vorsitzender: Edmund SANDER, Tel. 17-24 07  
 Vorstand: E. SANDER, Tel. 17-24 07 (Gruppe Angestellte)  
 H. GEESKEN, Tel. 17-30 06 (Gruppe Arbeiter)  
 Dr. F. HUNDT, Tel. 17-22 48 (Gruppe wiss. Bedienstete)  
 D. KIESEWALTER, Tel. 17-20 75 (Gruppe Angestellte)  
 W. BRUCHHAUSEN, Tel. 17-22 11/42 99 (Gruppe Beamte)

Freigestellte Personalratsmitglieder: E. SANDER, Tel. 17-24 07  
 H. GEESKEN, Tel. 17-30 06  
 D. DENZ, Tel. 17-30 06  
 W. KOLB, Tel. 17-27 94

Vertrauensmann der Schwerbehinderten: Norbert ROHLEDER, Tel. 17-28 34

Jugendvertretung: N. N., Tel. 17-24 07

Sprechstunden des Personalrates: Mo – Fr 10-12, Di, Mi, Do 13-15 Uhr

### PERSONALRAT DES FACHBEREICHS 23 IN GERMERSHEIM

Vorsitzende: Denise STEHL  
 Vorstand: Denise STEHL  
 Renate HENGEL, Armin HESSELING

## Oberfinanzdirektion Koblenz

### Lohnstelle bei der Johannes Gutenberg-Universität Mainz

(Außenstelle der Zentralen Besoldungs- und Versorgungsstelle)

Am Pulverturm 13, 6500 Mainz

Referent: N. N., Zimmer 03-215 C, Tel. 39-24 25

Vertreter: Edwin MACHER, Zimmer 03-215, Tel. 39-31 10

Hilfsreferent: Edwin MACHER, Zimmer 03-215, Tel. 39-31 10

Geschäftszimmer: Martha SCHOTT, Zimmer 03-215 B, Tel. 39-24 25

Leitstelle (Posteingangsstelle, Personalnummernvergabe): Elfriede BECKER, Zimmer 03-215 B, Tel. 39-32 88

Zentrale Vordruckverwaltung, Archiv- und Botendienste: Edwin GÖLZ, Zimmer 03-161, Tel. 39-21 65

Angelegenheiten auf dem Gebiet der Vergütung und Entlohnung der Angestellten, Arbeiter und Auszubildenden sowie der Lehrbeauftragten und der sonstigen nebenberuflich Tätigen im Bereich der Johannes Gutenberg-Universität (einschließlich Klinikum):

Personal-Nummer	Bearbeiter	Tel.-Nr.	Zimmer
<i>Sachbearbeiter: Edwin MACHER</i>			
		39-31 10	03-215
3054200 – 3057999	Inge SALOMON	39-23 53	03-215 A
3061700 – 3067999	Ingelid HAMMEN	39-23 53	03-215 A
<i>Sachbearbeiter: Günter MORK</i>			
		39-21 67	03-161 B
3068151 – 3071999	Josef TERHARDT	39-26 49	03-155 A
3075181 – 3081999	Petra KRAFT	39-26 49	03-155 A
3082171 – 3085999	Edeltraud FORMBERG	39-21 68	03-155
3086151 – 3088999	Reiner SCHICK	39-24 73	03-161 A
3068000 – 3068150	Gerhard BAHMANN	39-21 68	03-155
3072000 – 3075180	Gerhard BAHMANN	39-21 68	03-155
3082000 – 3082170	Gerhard BAHMANN	39-21 68	03-155
3086000 – 3086150	Gerhard BAHMANN	39-21 68	03-155
3040200 – 3040999	Dagmar SIEBERT	39-24 73	03-161 A
3041000 – 3043100	Annemarie JOHN	39-24 73	03-161 A
3043200 – 3044999	Dagmar SIEBERT	39-24 73	03-161 A
<i>Sachbearbeiter: Werner HOFFMANN</i>			
		39-22 34	03-141
3850000 – 3855999	Klaus FASSBENDER	39-31 14	03-143
3880000 – 3884999	Michaela KARRES	39-31 15	03-145
3856000 – 3859999	Anita WIEDER	39-31 15	03-145
3860000 – 3860319	Anita WIEDER	39-31 15	03-145
3870000 – 3870309	Anita WIEDER	39-31 15	03-145
3047250 – 3053999	Sabine VOLLRATH	39-31 14	03-143
3860320 – 3869999	Heidi STOTZ	39-31 15	03-145
3870310 – 3879999	Denise PAULUN	39-24 24	03-155 B
<i>Sachbearbeiter: Helmut KALDEN</i>			
		39-31 16	03-131
4940000 – 4944999	Bernd AULBACH	39-23 32	03-133
4945000 – 4949999	Wolfgang FRITZ	39-23 32	03-133
4950000 – 4954999	Walter STEINMETZ	39-22 48	03-135
4960000 – 4989999	Walter STEINMETZ	39-22 48	03-135
4955000 – 4959999	Helga SCHULTHEIS	39-22 48	03-135
3890000 – 3899999	Hilde FRITZ	39-23 66	03-125
<i>Sachbearbeiterin: Gisela SEEMANN</i>			
		39-31 12	03-123
3040000 – 3040199	Gertrud SCHAAF	39-27 35	03-121
3045000 – 3047249	Gertrud SCHAAF	39-27 35	03-121
3089000 – 3091079	Gertrud SCHAAF	39-27 35	03-121
3093000 – 3095999	Gertrud SCHAAF	39-27 35	03-121
3054000 – 3054199	Christel SIEBEN-ROSSKOPF	39-27 35	03-121
3058000 – 3061699	Christel SIEBEN-ROSSKOPF	39-27 35	03-121
3091080 – 3092999	Christel SIEBEN-ROSSKOPF	39-27 35	03-121
3096000 – 3099999	Hannelore HENZ	39-31 08	03-123
3885000 – 3889999	Hannelore HENZ	39-31 08	03-123

# Hochschulkuratorium

Aufgabe des Kuratoriums (§ 68 HochSchG) ist, die Verbindung zwischen der Universität und den gesellschaftlichen Kräften zu fördern. Es soll gegenüber dem Senat insbesondere zu Grundsatzfragen und zum Entwicklungsplan der Hochschule Stellung nehmen.

Die sechzehn Mitglieder werden vom Ministerpräsidenten für die Dauer von fünf Jahren berufen. Vier der Mitglieder werden vom Landtag gewählt, weitere vier werden vom Kultusminister und die übrigen acht von der Universität vorgeschlagen. Die Mitglieder des Kuratoriums dürfen nicht Angehörige des Kultusministeriums oder Mitglieder der Hochschule sein.

Der Vorsitzende des Kuratoriums und seine beiden Stellvertreter gehören dem Senat mit beratender Stimme an. Die Amtszeit der Mitglieder des Kuratoriums endet am 31. Januar 1988.

## Vorsitzender

Dr.-Ing. Walter KALKHOF-ROSE

## Stellvertreter

Prof. Dr. Otto BARDONG, MdEP  
Julius LEHLBACH

## Geschäfts- und Schriftführer

Jürgen LÖW, Oberamtsrat  
Forum universitatis, Eingang 2, Zimmer 01-203  
Tel. 39-23 59

## Mitglieder

BARDONG, Otto, Dr., Professor, MdEP  
Höhenstraße 9, 6520 Worms

BRANDT, Hugo  
Zum Naheblick 3, 6531 Grolsheim

BRAUN, Günther, Dr. phil., Oberstudiendirektor  
An der Prall, 6500 Mainz-Gonsenheim

DEXHEIMER, Hermann  
Große Bleiche, Pressehaus, 6500 Mainz

HAMMES, Friedhelm, Prälat  
Weißliliegasse 31, 6500 Mainz

FUCHS, Jockel, Oberbürgermeister  
Oechsnerstraße 3, 6500 Mainz

GERSTER, Johannes, MdB  
Fischtorplatz 22, 6500 Mainz

GILLMANN, Helmut, Dr., Professor  
Untere Hardt 26, 6703 Limburgerhof

KALKHOF-ROSE, Walter, Dr.-Ing., Dipl.-Kaufmann  
Ehrenpräsident der IHK für Rheinhessen  
Gaßnerallee 40, 6500 Mainz

KENTMANN, Wilhelm, Kirchenrat, Beauftragter der  
Ev. Kirchen im Lande Rheinland-Pfalz  
Rheinstraße 101, 6500 Mainz

LEHLBACH, Julius  
Ernst-Reuter-Straße 14, 6500 Mainz 43

MOESTA, Carlheinz, Dr. phil., MdL  
Deutschhausplatz 12, 6500 Mainz, Landtag

PREUSS, Fritz, Dr., Professor, MdL  
Deutschhausplatz 12, 65 Mainz, Landtag

VOLKERT, Heinz Peter, Dr., Landtagspräsident  
Deutschhausplatz 12, 6500 Mainz, Landtag

WILLERSINN, Herbert, Dr., Prof.,  
Vorstandsmitglied der BASF  
6700 Ludwigshafen

**Landeswettbewerb Rheinland-Pfalz „SCHÜLER EXPERIMENTIEREN“**  
im März 1988 im Foyer des Philosophicum der Universität, Welderweg 18  
Patentfirma: IBM – Werk Mainz –  
*Achten Sie auf Bekanntgabe des Termins in der Presse*

# Fachbereiche

Die Hochschulen gliedern sich nach Maßgabe der Grundordnung in Fachbereiche. In den Fachbereichen werden verwandte und sachlich benachbarte Fachgebiete zu funktionstüchtigen Einheiten zusammengefaßt; dabei soll die Ausbildungsbezogenheit berücksichtigt werden.

## Aufgaben

Der Fachbereich ist die organisatorische Grundeinheit der Hochschule; er erfüllt unbeschadet der Gesamtverantwortung der Hochschule und der Zuständigkeiten der zentralen Hochschulorgane für sein Gebiet die Aufgaben der Hochschule. Er trägt dafür Sorge, daß seine Angehörigen und seine wissenschaftlichen Einrichtungen die ihnen obliegenden Aufgaben erfüllen können.

Der Fachbereich hat insbesondere

1. die Studienordnungen zu erlassen,
2. das erforderliche Lehrangebot zu gewährleisten (§ 20),
3. Ordnungen für Hochschulprüfungen, Promotions- und Habilitationsordnungen zu erlassen,
4. Hochschulprüfungen, Promotionen und Habilitationen nach Maßgabe der gemäß Nummer 3 erlassenen Ordnungen durchzuführen,
5. die Benutzung der Fachbereichseinrichtungen zu regeln und, soweit erforderlich, für diese Benutzungsordnungen zu erlassen,
6. die fachliche Studienberatung durchzuführen,
7. den wissenschaftlichen Nachwuchs heranzubilden und zu fördern,
8. Forschungsvorhaben abzustimmen und Forschungsschwerpunkte zu bilden,
9. die Beschlußfassung des Senats gemäß § 71 Abs. 2 Nr. 6, 7, 12 und 14 HochSchG vorzubereiten,
10. Vorschläge für die Berufung von Professoren und die Bestellung von Honorarprofessoren aufzustellen,
11. die dem Fachbereich zugewiesenen Stellen und Mittel zu verteilen und
12. nach Maßgabe des § 42 HochSchG an Personalentscheidungen mitzuwirken.

## Organe

Organe des Fachbereichs sind der Fachbereichsrat und der Dekan.

### *Fachbereichsrat*

Der Fachbereichsrat berät und entscheidet in Angelegenheiten des Fachbereichs von grundsätzlicher Bedeutung, soweit durch das Hochschulgesetz oder die Grundordnung nichts anderes bestimmt ist.

Dem Fachbereichsrat gehören neun Professoren, drei Studenten, drei Wissenschaftliche Mitarbeiter und Hochschulassistenten sowie ein Nichtwissenschaftlicher Mitarbeiter an. Hat die Gruppe der Professoren weniger als acht Angehörige, so vermindert sich die Mitgliederzahl der Gruppe der Studenten und der Gruppe der Wissenschaftlichen Mitarbeiter und Hochschulassistenten

1. im Falle von sechs oder sieben Professoren um jeweils einen Sitz,
2. im Falle von fünf Professoren jeweils um zwei Sitze.

### *Dekan*

Der Dekan ist Vorsitzender des Fachbereichsrats und ist ihm verantwortlich. Der Dekan und sein Vertreter (Prodekan) werden vom Fachbereichsrat aus dem Kreis der dem Fachbereichsrat angehörenden Professoren für zwei Jahre gewählt.

Der Dekan vollzieht die Beschlüsse des Fachbereichsrats und führt die Geschäfte des Fachbereichs in eigener Zuständigkeit. Er bereitet die Sitzungen des Fachbereichsrates so vor, daß dieser seine Beratungen und Entscheidungen auf Angelegenheiten von grundsätzlicher Bedeutung beschränken kann.

Der Dekan kann in dringenden, unaufschiebbaren Angelegenheiten an Stelle der zuständigen Organe oder sonstiger zuständiger Stelle der Hochschule vorläufige Entscheidungen und Maßnahmen treffen.

## Gemeinsame Ausschüsse

Für Aufgaben, die eine Zusammenarbeit mehrerer Fachbereiche erfordern, sollen diese gemeinsame Ausschüsse (§ 83 HochSchG) bilden mit dem Recht,

1. die beteiligten Fachbereiche zu beraten oder
2. in eigener Zuständigkeit Aufgaben der Fachbereiche an deren Stelle wahrzunehmen.

# Universitätsbibliothek

Die Universitätsbibliothek (§ 87 HochSchG) besteht aus der Zentralbibliothek und den Fachbereichsbibliotheken. Sie versorgt als zentrale Einrichtung Forschung, Lehre und Studium mit Literatur und sonstigen Informationen.

## Direktor

Dr. phil. J. SCHUBERT, Ltd. Bibliotheksdirektor

Vorzimmer: Ursula SALEH, Tel. 39-26 44

Vertreter: Dr. phil. W. MÜHL, Bibliotheksdirektor, Tel. 39-26 38

Die Hochschulbibliothek wird von einem Direktor geleitet. Er koordiniert die Literaturlauswahl und beschafft die Literatur. Er sichert die Beachtung bibliotheksfachlicher Grundsätze und der Grundsätze einer geordneten sparsamen Haushaltsführung, übt die fachliche Aufsicht über die Verwaltung der bibliothekarischen Einrichtungen aus und koordiniert ihre Organisation.

## – Zentralbibliothek –

Anschrift: Jakob-Welder-Weg 6, Postfach 40 20, 6500 Mainz

**Auskunft:** Tel. 39-26 33 **Öffnungszeiten:** Mo-Fr 8 bis 18 Uhr

**Ausleihe:** Tel. 39-22 13 Mo-Fr 10 bis 18 Uhr

Dissertationenannahme: Raum Nr. 01118 Mo-Fr 8 bis 12 Uhr

Annahme von Fotoaufträgen: Mo-Fr 10 bis 18 Uhr

Die Zentralbibliothek bleibt in der letzten vollen Augustwoche und in der Zeit vom 24. Dezember bis 1. Januar geschlossen.

Geschäftsstelle: Tel. 39-22 36

## Fachreferenten

Dr. W. STEINMANN, Bibliotheksdirektor: Rechtswissenschaft, Wirtschaftswissenschaft, Telefon 39-25 84.

Dr. H. HÄUSER, Oberbibliotheksrat: Mathematik, Geodäsie, Allgemeine Naturwissenschaft, Physik, Astronomie, Geowissenschaft, Technik, Landwirtschaft, Geographie, Völkerkunde, Telefon 39-22 09.

Dr. H. BERNDT, Oberbibliotheksrat: Philosophie, Religionswissenschaft, Theologie, Telefon 39-26 55.

Dr. G. RICHTER, Oberbibliotheksrat: Allgemeines (Bibliographie, Buch- und Bibliothekswesen, Wissenschaftskunde, Zeitungswissenschaft), Pädagogik, Hochschulwesen, Kunst, Telefon 39-23 79.

Dr. S. BESSLICH, Oberbibliotheksrat: Lehrbuchsammlung, Klassische Philologie, Slavische Philologie, Archäologie, Telefon 39-25 90.

Dr. H.-D. REINHARDT, Oberbibliotheksrat: Staatswissenschaft und (theoretische) Politik, Geschichte, Volkskunde, Militaria, Psychologie, Telefon 39-22 08.

Dr. R. REICHARDT, Oberbibliotheksrat: Romanische Philologie, Musik- und Theaterwissenschaft, Sozialwissenschaft, Telefon 39-26 37.

Dr. B. HÖRICH, Oberbibliotheksrätin: Medizin, Sport, Telefon 39-26 36, 17-25 36.

Dr. E. HOBEN, Oberbibliotheksrätin: Allgemeine Sprach- und Literaturwissenschaft, Orientalische Philologie, Telefon 39-25 90.

N. SCHOTT, Oberbibliotheksrat: Chemie, Pharmazie, Biologie, Anthropologie, Telefon 39-24 57.

Dr. M. BARTSCH, Bibliotheksrätin: Deutsche Philologie, Englische Philologie, Tel. 39-25 85.

## – Fachbibliothek Medizin –

Anschrift: Universitätskliniken (Bau 602), Langenbeckstraße 1, 6500 Mainz 1

**Öffnung:** Lesesaal Mo-Fr 9 bis 21 Uhr

Lesesaalmagazin Mo-Fr 9 bis 21 Uhr

Auskunft Mo-Fr 9 bis 13 und 13.30 bis 17 Uhr, Tel. 17-25 36

Ausleihe Mo-Fr 10 bis 13 und 14.30 bis 16.30 Uhr, Tel. 17-28 95

Die Fachbibliothek Medizin bleibt in der letzten vollen Augustwoche und in der Zeit vom 24. Dezember bis 1. Januar geschlossen.

## Fachbereichsbibliotheken

Die Fachbereichs- oder Teilbibliotheken sind bei den Fachbereichen aufgeführt.

# Jüdische Bibliothek in Mainz

Die Bibliothek enthält 5500 Bände Judaica. Sie steht allen Studierenden als Präsenzbibliothek kostenlos zur Verfügung. Zugang nach tel. Vereinbarung mit Prof. MAYER, FB 02, Tel. 39-25 45

# Studentenschaft

(Nachstehende Angaben gemäß Mitteilung des Allgemeinen Studenten-Ausschusses)

**Geschäftsstelle:** Staudingerweg 21, Tel. 39-48 01

Sekretariat: Cordula KEPPEL, Tel. 39-48 01

Sprechstunden: Mo-Do 10-13, Fr 10-12 Uhr

Uwe SASSMANNSHAUSEN, Tel. 39-48 20, Sprechstunden: Di 10-15, Mi und Do 11-14

Die verfaßte Studentenschaft ist eine Selbstverwaltungskörperschaft. Sie regelt ihre Angelegenheiten im Rahmen der Gesetze und ihrer Satzungen selbst. Der AStA vertritt als Exekutivorgan die Studentenschaft nach innen und nach außen. Zu den Aufgaben der Studentenschaft gehören u. a. die Bemühungen um Verbesserung der Studienbedingungen und der materiellen Absicherung des Studiums, das Eintreten für alle sozialen Belange, Kultur- und Öffentlichkeitsarbeit, Zusammenarbeit mit befreundeten Gruppen und Institutionen, Wahrnehmung der Interessen ausländischer Studenten, Förderung internationaler Beziehungen, Mitarbeit in allen Gremien mit studentischer Beteiligung, Studienberatung und Erstsemesterinformationen.

## Allgemeiner Studenten-Ausschuß

Der Allgemeine Studenten-Ausschuß (AStA) ist das Exekutivorgan der Studentenschaft. Die einzelnen Mitglieder des Allgemeinen Studenten-Ausschusses haben jeweils verschiedene Ressorts, in denen sie tätig sind.

<i>Pressereferat:</i>	<i>Tel. 39-48 02</i>	<i>Auslandsreferat:</i>	<i>Tel. 39-48 22</i>
<i>Sozialreferat:</i>	<i>Tel. 39-48 22</i>	<i>Referat für regionale und internationale studentische Beziehungen:</i>	<i>Tel. 39-48 06</i>
<i>Kulturreferat:</i>	<i>Tel. 39-48 03</i>	<i>Hochschulreferat:</i>	<i>Tel. 39-48 02</i>
<i>Autonomes Frauenreferat:</i>	<i>Tel. 39-48 14</i>	<i>Fachschaftenreferat:</i>	<i>Tel. 39-48 06</i>
<i>Finanzreferat:</i>	<i>Tel. 39-48 20</i>	<i>Referat Wissenschaft und Gesellschaft:</i>	<i>Tel. 39-48 14</i>
<i>Schwulenreferat:</i>	<i>Tel. 39-48 14</i>		

## Kostenfreie Rechts- und BAföG-Beratung im AStA

Di u. Mi ab 17.30 Uhr, AStA-Sekretariat (in der vorlesungsfreien Zeit nur dienstags)

## Studenten-Parlament

Präsident des Studenten-Parlaments: Wolfgang RENNER

Vizepräsidenten: Margot LEUTHOLD, Dieter ZANDER

Das Studenten-Parlament (StuPA) ist das beschlußfassende Organ der Studentenschaft. Es wird jährlich von allen Studenten in einem gemischten Wahlverfahren gewählt: 17 Mitglieder werden in den Wahlkreisen direkt, 26 über Listen gewählt. Zu den Aufgaben des Studenten-Parlaments gehören die Beschlußfassung über Haushalt und Satzung sowie alle die Studentenschaft betreffenden Fragen. Seine wichtigste Aufgabe ist die Wahl, Kontrolle und Abwahl des Allgemeinen Studenten-Ausschusses.

## Studentischer Sport-Ausschuß

Der Studentische Sport-Ausschuß ist die Vertretung der sporttreibenden Studentenschaft. Beratung in allen Fragen des Allgemeinen Hochschulsports, Organisation des Wettkampfsports und Breitensportaktionen sind seine wichtigsten Aufgaben. Der Vorstand des Studentischen Sport-Ausschusses wird Ende jeden Sommersemesters von der Obleuteversammlung gewählt:

<b>Vorsitzender:</b>	<b>Wettkampfsport:</b>	<b>Breitensport:</b>	<b>Finanzen:</b>
Thomas KÜNSTLER	Silke NEUFANG	Martin LOCHMANN	Bernd MÜHLE

Geschäftszimmer im FB 26, Tel. 22 00 42, App. 35 96

## Fachschaftsräte

Der Fachschaftsrat ist das Interessenvertretungsorgan der Studenten eines Faches. Er wird von der Fachschaftsvollversammlung direkt gewählt, ihre Beschlüsse sind für ihn bindend.

**Allgemeiner Studenten-Ausschuß (AStA)**  
jetzt: Staudingerweg 21



**Zentraler Fachschaftenrat**

Der Zentrale Fachschaftenrat (ZeFar) ist das Koordinationsorgan der Fachschaften auf der Ebene der Universität. Jeder Fachschaftsrat entsendet einen Vertreter in den Zentralen Fachschaftenrat. Vorsitzender ist der Fachschaftenreferent des Allgemeinen Studenten-Ausschusses.

**Allgemeiner Studenten-Ausschuß des Fachbereichs 23 Angewandte Sprachwissenschaft:**

Siehe Seite 489

# Studentenwerk Mainz

**Anschrift:** Staudingerweg 21, 6500 Mainz, Tel. (0 61 31) 39-49 10/20

**Geschäftsführung:** Helmut KLEMM, Geschäftsführer; Egon UMSUNST, Stellvertretender Geschäftsführer, Sprechstunden nach telefonischer Vereinbarung.

Das Studentenwerk (§§ 110-114 HochSchG) hat die Aufgabe, die Studenten sozial zu betreuen sowie wirtschaftlich und kulturell zu fördern. Es kann diese Aufgaben auch für andere in Ausbildung befindliche Personen wahrnehmen und seine Einrichtung auch für andere Zwecke bereitstellen, soweit sich dies mit seiner Aufgabenstellung vereinbaren läßt. Das Studentenwerk ist eine Anstalt des öffentlichen Rechts mit Satzungsautonomie. Satzung und Beitragsordnung müssen vom Kultusminister genehmigt werden. Darüber hinaus ist der Kultusminister ermächtigt, Studentenwerke zu bilden, zu ändern oder aufzulösen, Regelungen über die Wahl- oder Benennungsmodalitäten der Verwaltungsratsmitglieder zu treffen und dem Studentenwerk weitere Aufgaben zu übertragen.

Die Organe des Studentenwerks sind der Verwaltungsrat und der Geschäftsführer. Der Verwaltungsrat berät und entscheidet in Angelegenheiten des Studentenwerks von grundsätzlicher Bedeutung. Insbesondere soll er

1. allgemeine Richtlinien für die Geschäftsführung des Studentenwerks erlassen, ihre Einhaltung überwachen und über die Verwendung von Überschüssen beschließen,
2. Vorschläge und Stellungnahmen über die Ausweitung und Einschränkung der Aufgaben des Studentenwerks vorlegen,
3. die Satzung und die Beitragsordnung erlassen,
4. den Haushaltsplan beraten und verabschieden,
5. den Geschäftsführer bestellen und entlassen,
6. den Jahresabschluß prüfen und
7. den Geschäftsführer entlasten,
8. mitwirken bei der Einstellung, Höhergruppierung und Entlassung von Angestellten in den Vergütungsgruppen BAT IVa und höher,
9. die Öffentlichkeit über die Tätigkeit des Studentenwerks unterrichten und Freunde und Förderer für das Studentenwerk gewinnen.

Maßnahmen gemäß Nr. 5 bedürfen vorheriger Zustimmung des Kultusministers.

Der Verwaltungsrat setzt sich derzeit wie folgt zusammen:

*Vertreter des Lehrkörpers:* Prof. Dr. Ulrich STAUDE, Vorsitzender, Johannes Gutenberg-Universität, Prof. Dr. Hans-Werner LAUBINGER, Stellvertretender Vorsitzender, Johannes Gutenberg-Universität, Prof. Dr. Gottfried STELZER, Abt. Bingen der Fachhochschule Rheinland-Pfalz.

*Vertreter des öffentlichen Lebens:* Heinz Georg DIEHL, Mitglied des Landtages Rheinland-Pfalz

*Kanzler:* Dieter VOGEL-ARNOLDI, Kanzler der Johannes Gutenberg-Universität

*Studentische Vertreter:* Kai MASSER, Dietmar HÄRTL, Peter DARMSTADT, Johannes Gutenberg-Universität, Günter EISOLD, Abt. Mainz II der Fachhochschule Rheinland-Pfalz.

Der Geschäftsführer führt die Geschäfte des Studentenwerks in eigener Zuständigkeit, soweit der Verwaltungsrat nicht zuständig ist. Er vertritt das Studentenwerk nach außen. Der Geschäftsführer ist dem Verwaltungsrat verantwortlich, bereitet dessen Beschlüsse vor und sorgt für ihre Ausführung. Er ist dem Verwaltungsrat gegenüber auskunftspflichtig. Beschlüssen des Verwaltungsrats, die rechtswidrig sind oder die die Grundsätze der Wirtschaftlichkeit verletzen, hat der Geschäftsführer zu widersprechen.

Zur Erfüllung seiner Aufgaben erhebt das Studentenwerk Sozialbeiträge von den Studenten und anderen in Ausbildung befindlichen Personen, sofern es auch für sie bestimmte Aufgaben wahrnimmt. Die Beitragshöhe bestimmt sich nach dem für die Wahrnehmung der Aufgaben erforderlichen Aufwand. Zur Ergänzung der eigenen Einnahmen können dem Studentenwerk für die Erfüllung seiner Aufgaben nach Maßgabe des Landeshaushalts Landeszuschüsse zur Verfügung gestellt werden.

# Sonstige Einrichtungen

Inhaltsübersicht:	Seite:
I Deutsche Forschungsgemeinschaft (DFG) .....	62
Sonderforschungsbereiche (SFB) .....	62
Max-Planck-Institut für Chemie (Otto-Hahn-Institut) .	62
Max-Planck-Institut für Polymerforschung .....	63
Materialwissenschaftliches Forschungszentrum ....	63
II Naturwissenschaftlich-Medizinisches	
Forschungszentrum .....	64
Interdisziplinärer Arbeitskreis für Umweltforschung .	64
Interdisziplinärer Arbeitskreis für Drama und	
Theater .....	64
Arbeitsgruppe Dritte Welt .....	65
Karies-Forschungsinstitut .....	65
Kontaktstudium Erwachsenengemäßes Lehren und	
Lernen einer Fremdsprache –	
Sprachandragogik .....	65
Schwerpunkt Polen .....	65
III Forschungsinstitut für Wirtschaftspolitik .....	65
Gesellschaft für Volkskunde in Rheinland-Pfalz ....	66
Institut für Geschichtliche Landeskunde .....	66
Institut für internationales Recht des Spar-,	
Giro- und Kreditwesens .....	66
Turmorzentrum Mainz e. V. ....	66
IV Institut Français .....	67
Institut für Europäische Geschichte .....	67
Mainzer Polonicum .....	67
Patentstelle für die Deutsche Forschung .....	68
Staatsbauamt Mainz-Süd .....	68
Theaterausschuß der Universität Mainz .....	68
Vereinigung „Freunde der Universität Mainz“ e. V. .	68



# Wer nur darauf wartet, was die Zukunft bringt, hat keine.

Aktiv die Zukunft angehen: das verlangt heute verantwortungsvolles Handeln, sorgfältigen Umgang mit Ressourcen, zukunftsorientierte Technologien, die intelligente Problemlösungen bieten – in diesem Sinn arbeitet Linde mit all seinen Arbeitsgebieten.

Linde: 19000 Mitarbeiter und über 3,8 Milliarden DM Umsatz.

*Linde*

Linde AG  
Abraham-Lincoln-Straße 21  
6200 Wiesbaden 1  
Telefon (06121) 770-0

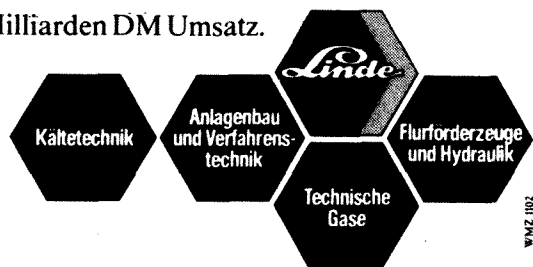

## Deutsche Forschungsgemeinschaft (DFG)

**Anschrift:** Kennedyallee 40, 5300 Bonn-Bad Godesberg 1, Tel. (02 28) 8 85-1

**Präsident:** Prof. Dr. Hubert MARKL · **Generalsekretär:** Dr. Carl Heinz SCHIEL

Die Deutsche Forschungsgemeinschaft (DFG) ist die zentrale Selbstverwaltungsorganisation der Wissenschaft in der Bundesrepublik Deutschland. Nach ihrer Satzung hat die DFG seit ihrer Gründung vor über 50 Jahren den Auftrag, „die Wissenschaft in allen ihren Zweigen zu fördern“. Sie unterstützt finanziell Forschungsvorhaben in allen Disziplinen, insbesondere im Bereich der Grundlagenforschung und der angewandten Forschung, soweit diese an den Hochschulen betrieben wird. In zahlreichen Wissenschaftsgebieten hat sie zunehmend die Aufgaben der Stärkung der Zusammenarbeit unter den Forschern, der Koordinierung von Grundlagenforschung und ihrer Abstimmung mit der staatlichen Forschungsförderung übernommen. Sie berät Parlamente und Regierungen in wissenschaftlichen Fragen, vor allem im Bereich der Gesundheitsvorsorge und des Umweltschutzes, und fördert die Beziehungen der deutschen Forscher zur ausländischen Wissenschaft. Ihre besondere Aufmerksamkeit gilt der Förderung des wissenschaftlichen Nachwuchses.

Jeder deutsche Wissenschaftler kann bei der Deutschen Forschungsgemeinschaft im **Normalverfahren** Anträge auf Finanzierungshilfe für ein von ihm gewähltes Forschungsvorhaben stellen. Dabei können dem Forscher Mittel für Personal, wissenschaftliche Geräte, Verbrauchsmaterial, Reisen und Spezialliteratur bewilligt werden. Die **Forschergruppe** ist ein längerfristiger Zusammenschluß mehrerer, in der Regel an einem Ort wirkenden Wissenschaftler zur Bearbeitung einer besonderen meist interdisziplinären Forschungsaufgabe. In **Schwerpunktprogrammen** arbeiten Forscher aus verschiedenen wissenschaftlichen Instituten im Rahmen einer vorgegebenen Thematik – und zwar jeder in seiner Forschungsstätte – für begrenzte Zeit zusammen. **Sonderforschungsbereiche** sind Gruppen von Wissenschaftlern, die sich mit Zustimmung ihrer Hochschule zur gemeinsamen Forschung auf Wissenschaftsgebieten zusammengeschlossen haben, in denen die Hochschule einen längerfristig zu fördernden Schwerpunkt sieht.

Anträge auf Förderung durch die Deutsche Forschungsgemeinschaft werden vor der Bewilligung von Wissenschaftlern der einzelnen Disziplinen nach qualitativen Gesichtspunkten begutachtet. Die Gutachter werden von den Forschern in der Bundesrepublik für jedes Fach alle vier Jahre gewählt. Finanziert wird die Deutsche Forschungsgemeinschaft durch Bund und Länder gemeinsam; außerdem erhält sie Mittel von Stiftungen.

Vertrauensmann der Universität Mainz: Prof. Dr. Paul KLEIN, Fachbereich Medizin, Tel. 17-73 41;

Stellvertretender Vertrauensmann: Prof. Dr. Werner FRÖHLICH, Fachbereich 12, Tel. 39-22 50.

## Sonderforschungsbereiche (SFB)

### Sonderforschungsbereich 41:

Chemie und Physik der Makromoleküle Darmstadt/Mainz  
Becherweg 18–20, Tel. 39-23 28, 6500 Mainz

*Sprecher:*

Prof. Dr. H. SILLESCU · Institut für Physikalische Chemie

### Sonderforschungsbereich 201:

Mittelenenergiephysik mit elektromagnetischer Wechselwirkung  
Universitäten Mainz, Gießen, Göttingen und Max-Planck-Institut  
Mainz, Becherweg 33, Tel. 39-58 32 oder 39-31 13, 6500 Mainz

*Sprecher:*

Prof. Dr. D. DRECHSEL · Institut für Kernphysik

### Sonderforschungsbereich 302-84:

Kontrollfaktoren der Tumorentstehung  
Obere Zahlbacher Straße 67, Tel. 17-22 83, 6500 Mainz

*Sprecher:*

Prof. Dr. Franz OESCH · Institut für Toxikologie

### Sonderforschungsbereich 311:

Immunpathogenese  
Obere Zahlbacher Straße 67, Tel. 17-23 41, 6500 Mainz

*Sprecher:*

Prof. Dr. Paul KLEIN · Institut für Medizinische Mikrobiologie

*Beteiligung der Johannes Gutenberg-Universität Mainz:*

### Sonderforschungsbereich 169:

Struktur und Funktion membranständiger Moleküle  
Institut für Physiologische Chemie (Fachbereich 04)  
Duesbergweg, Zi. 02-128, Tel. 39-59 10, 6500 Mainz 1

### Sonderforschungsbereich 233:

Dynamik und Chemie der Hydrometeore  
Institut für Meteorologie (Fachbereich 18),  
Becherweg 21, Zi. 502, Tel. 39-22 83, 6500 Mainz 1

## Max-Planck-Institut für Chemie (Otto-Hahn-Institut)

Das Max-Planck-Institut für Chemie (Otto-Hahn-Institut), das sich auf dem Campus universitatis befindet, ist ein Institut der Max-Planck-Gesellschaft zur Förderung der Wissenschaften mit der Generalverwaltung in München. Das Institut dient nach den Satzungen der Max-Planck-Gesellschaft vornehmlich der Grundlagenforschung.

Die Arbeitsrichtungen des Instituts sind:

- Chemie der Atmosphäre und physikalische Chemie der Isotope
- Geochemie
- Kosmochemie und Isotopenkosmologie
- Kernphysik

Wissenschaftliche Mitglieder und Direktoren am Institut:

Prof. Dr. Friedrich BEGEMANN, Prof. Dr. Paul CRUTZEN, Dr. Albrecht HOFMANN, Prof. Dr. Heinrich WÄNKE

Emeritierte wiss. Mitglieder:

Prof. Dr. Heinrich HINTENBERGER, Prof. Dr. Christian JUNGE, Prof. Dr. Alfred KLEMM, Prof. Dr. Hermann WÄFFLER.

Geschäftsführender Direktor des Gesamtinstituts: Prof. Dr. Paul CRUTZEN.

Anschrift des Instituts: Saarstraße 23, Postfach 30 60, 6500 Mainz, Tel.-Sammelruf 30 51. Querverbindung von der Universität 16-9.

## Max-Planck-Institut für Polymerforschung

Das im Jahre 1983 neu gegründete Max-Planck-Institut für Polymerforschung ist wie das Max-Planck-Institut für Chemie auf dem Campus universitatis angesiedelt und bis zum Bezug eines eigenen Institutsgebäudes in Räumen untergebracht, die vorübergehend von der Johannes Gutenberg-Universität und vom Max-Planck-Institut für Chemie zur Verfügung gestellt werden.

Die Arbeit des Institutes befaßt sich überwiegend mit Problemen der Grundlagenforschung auf dem Gebiet der organischen Werkstoffe („Polymer Material Science“). Die Forschungsaufgaben werden fachübergreifend in eng zusammenarbeitenden Abteilungen für

- Chemie der Polymeren
- Physik der polymeren Werkstoffe
- Festkörperphysik und Spektroskopie
- Theorie der Polymersysteme

bearbeitet.

Wissenschaftliche Mitglieder und Direktoren am Institut: Prof. Dr. Erhard W. FISCHER, Prof. Dr. Hans Wolfgang SPIESS, Prof. Dr. Gerhard WEGNER

Geschäftsführender Direktor des Institutes: Prof. Dr. Gerhard WEGNER

Anschriften des Institutes:

Postanschrift: Postfach 31 48, 6500 Mainz

Prof. Dr. E. W. FISCHER, Tel. 39-32 41, Becherweg 29

Prof. Dr. H. W. SPIESS, Tel. 39-35 23, Prof. Dr. G. WEGNER, Tel. 39-35 21, Jakob-Welder-Weg 11.

## Materialwissenschaftliches Forschungszentrum der Johannes Gutenberg-Universität Mainz

Das Materialwissenschaftliche Zentrum fördert interdisziplinär und fachbereichsübergreifend die Forschung im Bereich der physikalischen und chemischen Grundlagen der Materialwissenschaften, insbesondere auf dem Gebiet amorpher nicht-metallischer Materialien sowie Polymer- und Verbundstoffen. Das beinhaltet sowohl die Koordination und die Unterstützung bestehender Arbeitsgruppen als auch die Initiierung neuer Forschungseinrichtungen.

Es wird von einem Koordinationsausschuß vertreten. Ihm gehören an:

- die beteiligten Sonderforschungsbereiche, einschließlich der in Gründung befindlichen:
    - SFB 41: Prof. Dr. H. SILLESCU (Fachbereich Chemie und Pharmazie)
    - SFB 1305: Prof. Dr. K. BINDER (Fachbereich Physik)
    - SFB 1279: Prof. Dr. P. LEIDERER (Fachbereich Physik)
  - jeweils zwei Beauftragte aus den Fachbereichen Chemie und Physik sowie je ein Beauftragter aus den Fachbereichen Biologie, Geowissenschaften und Medizin:
    - Medizin: Prof. Dr. K. FUHR
    - Physik: Prof. Dr. G. HUBER, Prof. Dr. K. KNORR
    - Chemie: Prof. Dr. Ph. GÜTLICH, Prof. Dr. K. MÜLLEN
    - Biologie: Prof. Dr. A. WILD
    - Geowissenschaften: Prof. Dr. H. BÖHM
  - Prof. Dr. G. WEGNER – Vertreter Max-Planck-Institut für Polymerforschung (mit beratender Stimme)
  - Prof. Dr. med. E. Jürgen ZÖLLNER – Vizepräsident für Forschung (mit beratender Stimme)
- Vorsitzender: Prof. Dr. K. BINDER, (Fachbereich Physik)

## Naturwissenschaftlich-Medizinisches Forschungszentrum der Johannes Gutenberg-Universität Mainz

Das Naturwissenschaftlich-Medizinische Forschungszentrum fördert interdisziplinär und fachbereichsübergreifend die Forschung über die molekularen Aspekte des Aufbaus und der Funktion biologisch-aktiver Systeme. Dies beinhaltet sowohl die Koordination und die Unterstützung bestehender Arbeitsgruppen als auch die Initiierung neuer Forschungseinrichtungen.

Es wird von einem Koordinationsausschuß vertreten.

Ihm gehören an:

- a) die Sprecher der beteiligten Sonderforschungsbereiche:
  - Sprecher des Sonderforschungsbereichs 41: Professor Dr. H. SILLESCU
  - Sprecher des Sonderforschungsbereichs 302-84: Professor Dr. F. OESCH
  - Sprecher des Sonderforschungsbereichs 311: Professor Dr. P. KLEIN
- b) die Beauftragten aus den Fachbereichen:
  - Medizin: Prof. Dr. K.-H. MEYER ZUM BÜSCHENFELDE
  - Physik: Prof. Dr. P. BECKMANN
  - Chemie: Prof. Dr. K. DOSE
  - Biologie: Prof. Dr. W. von SEELEN
- c) Prof. Dr. med. E. Jürgen ZÖLLNER, Vizepräsident für Forschung (mit beratender Stimme)

Vorsitzender: Prof. Dr. P. KLEIN (Fachbereich 04)

## Interdisziplinärer Arbeitskreis für Umweltforschung

Der Interdisziplinäre Arbeitskreis für Umweltforschung schließt alle Forscher der Universität ein, die in der Forschung Umweltfragen aufgreifen.

Der Sprecherausschuß des Interdisziplinären Arbeitskreises für Umweltforschung besteht aus Vertretern derjenigen Fachbereiche, in denen umweltrelevante Forschung bzw. Lehre betrieben wird. Der Ausschuß konstituierte sich am 14. November 1985. Vertreten sind derzeit die Fachbereiche 01-04, 13, 17-19, 21-24 und 26.

Aufgaben des Ausschusses sind:

1. Förderung des wissenschaftlichen Austausches im Bereich der Umweltforschung und Initiierung gemeinsamer Vorhaben;
2. Durchführung einer wissenschaftlichen Veranstaltung, in der die beteiligten Wissenschaftler über ihre Forschungen berichten;
3. ein Bericht über diese Veranstaltung;
4. Initiation, Organisation und Koordination fachübergreifender Lehrveranstaltungen.

Vorsitzender: Prof. Dr. Manfred DOMRÖS, Fachbereich 22

Stellvertretender Vorsitzender: Prof. Dr. Aloysius WILD, Fachbereich 21

Anschrift: Sprecherausschuß Umweltforschung, Johannes Gutenberg-Universität, Postfach 39 80, Saarstraße 21, 6500 Mainz, Tel. (0 61 31) 39-22 96 oder 39-22 62 (Sekretariat).

## Interdisziplinärer Arbeitskreis für Drama und Theater

Der „Interdisziplinäre Arbeitskreis für Drama und Theater“ schließt alle Wissenschaftler der Johannes Gutenberg-Universität Mainz ein, die im Bereich von Drama und Theater forschen und lehren.

Der Sprecherausschuß des „Interdisziplinären Arbeitskreises für Drama und Theater“ besteht aus Vertretern derjenigen Fachbereiche, in denen Forschung und Lehre zu Drama und Theater betrieben werden. Vertreten sind derzeit die Fachbereiche 13, 14, 15, 16, 23, 24 und 25.

Aufgaben des Arbeitskreises sind:

1. Durchführung von interdisziplinären wissenschaftlichen Veranstaltungen in Forschung und Lehre;
2. Förderung der Zusammenarbeit von Universität, Theatern und anderen Medien in Theorie und Praxis;
3. Förderung interdisziplinärer Forschungs- und Lehrvorhaben;
4. Vorbereitung von Maßnahmen zur Stärkung der theaterwissenschaftlichen Infrastruktur der Johannes Gutenberg-Universität;
5. Einrichtung einer Dokumentation (Sachkatalog, Videobank, Cassettenbank).

Vorsitzender: Prof. Dr. Wilfried FLOECK, Fachbereich 15, Romanisches Seminar

Stellvertretender Vorsitzender: Prof. Dr. Dieter KAFITZ, Fachbereich 13, Deutsches Institut

Anschrift:

Prof. Dr. Wilfried FLOECK, Romanisches Seminar, Welderweg 18, 6500 Mainz, Tel. 39-44 42 oder 39-28 16 (Sekretariat).

## Arbeitsgruppe Dritte Welt

Die Arbeitsgruppe Dritte Welt ist ein interdisziplinärer Zusammenschluß von Professoren und Wissenschaftlichen Mitarbeitern, die sich in Forschung und Lehre mit Fragen der Entwicklung in der sogenannten Dritten Welt beschäftigen. Eine fächerübergreifende Literatur- und Forschungsdokumentation ist im Aufbau. In regelmäßiger Folge werden Ringvorlesungen und Blockseminare in Zusammenarbeit mit dem Studium generale durchgeführt.

Sprecher der Arbeitsgruppe: Prof. Dr. E. GORMSEN, Geographisches Institut (Tel. 39-27 73), Stellvertreter: Prof. Dr. Dr. h. c. D. JANIK, Romanisches Seminar (Tel. 39-44 45).  
Geschäftszimmer: Friedrich-von-Pfeiffer-Weg 3, Tel. 39-53 34

## Karies-Forschungsinstitut

Das Karies-Forschungsinstitut an der Johannes Gutenberg-Universität erstrebt die Erforschung des Wesens und der Ursachen der Zahn-Karies, um auf Grund dieser Ergebnisse Richtlinien für die Verhütung und Behandlung der Zahn-Karies zu erarbeiten.

Vorsitzender: Prof. Dr. Dr. Werner KETTERL

Anschrift des Instituts: Augustusplatz 2, Klinik für Zahn-, Mund- und Kieferkrankheiten, 6500 Mainz.

## Kontaktstudium Erwachsenengemäßes Lehren und Lernen einer Fremdsprache – Sprachandragogik

Der Arbeitskreis „Erwachsenengemäßes Lehren und Lernen einer Fremdsprache – Sprachandragogik“ an der Universität Mainz besteht aus je einem Vertreter der Fachbereiche 13, 14 und 15, der Sprachlehranlage, der Volkshochschulen Mainz, Wiesbaden und Ingelheim sowie der Zentralstelle für wissenschaftliche Weiterbildung der Universität.

Der Arbeitskreis widmet sich seit 1979 der Konzeption, Planung, Durchführung und Auswertung des berufsbegleitenden o. a. Kontaktstudiums für Sprachlehrer in der Erwachsenenbildung.

Vorsitzender: Dr. Erich ZEHNDER

Stellvertretender Vorsitzender: Dr. Dietrich EGGERS

Sekretariat und Anschrift: Zentralstelle für wissenschaftliche Weiterbildung, Postfach 39 80, Saarstraße 21, 6500 Mainz, Tel. (0 61 31) 39-21 33.

## Schwerpunkt Polen

**Anschrift:** Schwerpunkt Polen, Johannes Gutenberg-Universität  
Postfach 39 80, Jakob-Welder-Weg 13, 6500 Mainz, Tel. (0 61 31) 39-21 70

**Leitung:** Prof. Dr. Boleslaw MICHĄŁEK, Film  
Sekretariat: Monika KOWALCZYK

Der Schwerpunkt Polen ist eine Gastprofessur der Johannes Gutenberg-Universität, die seit 1982 besteht und auf die polnische Wissenschaftler verschiedener Disziplinen für jeweils ein Semester berufen werden. Die Lehrveranstaltungen des Schwerpunkts Polen sind im Fachbereich 24 Bildende Kunst und im Studium generale angekündigt.

## Forschungsinstitut für Wirtschaftspolitik

Das Forschungsinstitut für Wirtschaftspolitik an der Universität Mainz ist ein selbständiges und unabhängiges Institut, das in wissenschaftlicher Arbeit in erster Linie Grundfragen der Wirtschaftsordnung untersucht, zum Beispiel die Aufgaben, die der Wirtschaftspolitik auf den Gebieten der Geld-, der Eigentums- und der Wettbewerbsordnung gestellt sind. Außerdem werden besonders aktuelle Spezialfragen der Wirtschaftspolitik bearbeitet. Die Ergebnisse der Institutsarbeiten werden in einer Schriftenreihe veröffentlicht.

Vorstand: Prof. Dr. Hartwig BARTLING, Prof. Dr. Werner ZOHLNHÖFER

Wissenschaftliche Leitung: Prof. Dr. Hartwig BARTLING, Prof. Dr. Helmut DIEDERICH, Prof. Dr. Walter HAMM, Prof. Dr. Werner ZOHLNHÖFER

Geschäftsführer: Dr. rer. pol. Paul-Günther SCHMIDT

Anschrift des Instituts: Universität, Jakob-Welder-Weg 4, 6500 Mainz, Haus Recht und Wirtschaft, Tel. 38 70 22, 38 70 23 und 39-22 30.

## Gesellschaft für Volkskunde in Rheinland-Pfalz e. V.

Die Gesellschaft für Volkskunde in Rheinland-Pfalz e. V. versteht sich als zentrales Forum zur Koordination volkscundlichen Forschens und Arbeitens in diesem Bundesland und hat ihren Sitz am Deutschen Institut, Abteilung Volkskunde, der Johannes Gutenberg-Universität in Mainz.

Vorstand: Dr. Frank ROEB

Wissenschaftlicher Beirat: Prof. Dr. Herbert SCHWEDT, Deutsches Institut, Fachbereich 13, Weldenweg 18, Tel. 39-27 57

## Institut für Geschichtliche Landeskunde

Das Institut für Geschichtliche Landeskunde an der Universität Mainz ist ein selbständiges Forschungsinstitut (e. V.). Seine Aufgabe ist es, für den weithin mit dem Bundesland Rheinland-Pfalz sich deckenden Bereich des historischen Mittelrheins eine zentrale Stätte wissenschaftlicher Arbeit auf dem Gebiet der geschichtlichen Landeskunde zu sein und regionale Vorhaben dieser Richtung koordinierend zu betreuen.

Abteilung I: Landes- und Verfassungsgeschichte

Abteilung II: Sprach- und Volksforschung

Vorsitzende: Prof. Dr. Alois GERLICH (Mainz), Prof. Dr. Wolfgang KLEIBER (Mainz), Prof. Dr. Kurt DÜWELL (Trier)

Schriftführer: Dr. Karl-Heinz SPIESS

Schatzmeister: Oberamtsrat Rudolf ORNING

Wissenschaftliche Abteilung I: Dr. Christel KRÄMER, Elmar RETTINGER

Mitarbeiter: Abteilung II: Georg DRENDA, Rudolf STEFFENS

Sekretariat: Sabine MATHIES

Anschrift: Universität, Colonel-Kleinmann-Weg 2 (SB II), 6500 Mainz,  
des Instituts: Tel. 39-48 27 (Abt. I), 39-48 28 (Abt. II).

## Institut für internationales Recht des Spar-, Giro- und Kreditwesens

Das Institut sieht seine Aufgabe in der Analyse von Rechtsfragen des deutschen, ausländischen und internationalen Geld-, Kredit-, Bank- und Börsenwesens sowie in der Aufdeckung rechtlicher Hindernisse eines funktionierenden internationalen Zahlungs-, Kapital und Kreditverkehrs, zu deren Abbau beigetragen werden soll. Pläne und Arbeitsvorhaben des Instituts zielen auf die wissenschaftliche Erfassung und Koordinierung des Kapital-, Kredit- und Sparkassenrechts auf nationaler Ebene und im Gemeinsamen Markt, insbesondere durch Vergabe von Forschungsaufträgen.

Direktoren: Professor Dr. Walther HADDING, Professor Dr. Uwe H. SCHNEIDER, Wissenschaftlicher Beirat: Der jeweilige Dekan oder Prodekan des Fachbereichs Rechts- und Wirtschaftswissenschaften, Mainz; die Professoren: Dr. Alfons KRAFT, Dr. Hans Otto LENEL, Dr. Otto MÜHL, Dr. Hans Heinrich RUPP, die Herren: Vorstandsmitglied Dr. Dirk SCHMIDT, Deutsche Siedlungs- und Landesrentenbank, Bonn; Verbandsgeschäftsführer Klaus ASSMANN, Mainz; Rechtsanwalt Reinfrid FISCHER, Syndikus des Deutschen Sparkassen- und Giroverbandes, Bonn. Wissenschaftliche Mitarbeiter: Geschäftsführender Assistent Dr. Reinhard WELTER, Assessor Frank VAN LOOK, Rechtsreferendar Harald HAMMANN; Sekretariat: Johanna SCHILL.

Postanschrift des Instituts: Universität, Saarstraße 21, 6500 Mainz, Haus Recht und Wirtschaft.

Büro und Räume: Wallstraße 11 (Bäumlerhaus), Tel. 39-26 71, 3 17 09.

## Tumorzentrum Mainz e. V.

Geschäftsstelle:

Am Pulverturm 13, Tel. (0 61 31) 17-30 01, 6500 Mainz 1.

Das Tumorzentrum Mainz dient satzungsgemäß der Verbesserung der Krebsbekämpfung, indem es onkologisch tätige Einrichtungen des Klinikums der Johannes Gutenberg-Universität und anderer Krankenhäuser interdisziplinär zusammenfaßt und die Zusammenarbeit mit den niedergelassenen Ärzten im Verbundsystem organisiert, um über eine geeignete Anzahl institutionalisierter, interdisziplinärer onkologischer Arbeitskreise die flächendeckende Versorgung von Tumorkranken jedenfalls für das Gebiet des Landes Rheinland-Pfalz sicherzustellen.

Vorstand: Prof. Dr. J. ZÖLLNER, Mainz (1. Vorsitzender), Prof. Dr. J. MICHAELIS, Mainz (2. Vorsitzender), Prof. Dr. R. MERTELSMANN, Mainz (Generalsekretär), W. NIENDORF, Mainz (Schatzmeister), Dr. G. BAUER, Speyer, Prof. Dr. H. BREINL, Rüsselsheim, Prof. Dr. L. HABIGHORST, Koblenz, R. HINTERBERGER, Mainz, Prof. Dr. Th. JUNGINGER, Mainz, Prof. Dr. H. KAUFMANN, Ludwigshafen, Dr. H. KREITER, Kaiserslautern, Prof. Dr. F. KÜMMERLE, Mainz, Land Rheinland-Pfalz, Landesärztekammer Rheinland-Pfalz, D. OHNMACHT, Lahr, M. STEINHAUER, Mainz, Prof. Dr. W. THOENES, Mainz, Prof. Dr. K. H. VAN DE WEYER, Trier, Dr. W. WAGENMANN, Idar-Oberstein.



**Telefonischer Onkologischer Beratungsdienst:**

Erreichbar: Mo–Fr 10–13, Tel. (0 61 31) 17-22 44; außerhalb dieser Zeiten können Anfragen auf einen Anrufbeantworter gesprochen werden.

**Sozialer Beratungsdienst:**

Erreichbar telefonisch: Mo–Fr 8–12; Tel. (0 61 31) 17-30 03.

Persönliche Beratungsgespräche: Di 10–12, Do 14–16.

**Onkologische Fachbibliothek:**

Geöffnet: Mo–Do 7.30–16.30, Fr 7.30–13.30, Tel. (0 61 31) 17-22 42.

**Dokumentationsdienst:**

Tel. (0 61 31) 17-30 02.

## Institut Français

Das vom französischen Außenministerium eingerichtete Institut Français dient dem Studium der französischen Sprache und Kultur und fördert die deutsch-französischen kulturellen Beziehungen.

Anschrift des Instituts: Schillerstraße 11 (Schönborner Hof), 6500 Mainz, Tel. 23 17 26.

Öffnungszeiten: Mo–Fr 9–18.30.

Directeur: M. HURPIN (nach Vereinbarung).

Attaché Linguistique: M. VIALON (nach Vereinbarung), Tel. 23 10 10.

Bibliothèque: Mlle MERLO.

Öffnungszeiten: Mo–Fr 14.30–17.30

Secrétariat-Comptabilité: Mme KRÄMER.

## Institut für Europäische Geschichte

Das Institut für Europäische Geschichte ist ein selbständiges Forschungsinstitut. Es umfaßt eine Abteilung für Abendländische Religionsgeschichte (ökumenisch zentriert um die Reformation des 16. Jahrhunderts) und eine solche für Universalgeschichte (Europäische Geschichte seit dem 17. Jahrhundert und Zeitgeschichte). Das Institut veranstaltet Tagungen und Kolloquien. Es vergibt Stipendien an deutsche und ausländische Gelehrte, die im Institut über Themen der abendländischen Kirchengeschichte und der europäischen Geschichte der Neuzeit arbeiten.

Direktoren: Prof. Dr. Peter MANNS, Prof. Dr. Karl Otmar Freiherr von ARETIN

Anschrift des Instituts: Domus universitatis, Alte Universitätsstraße 19, 6500 Mainz.

Abt. f. Religionsgeschichte, Tel. 22 48 70; Abt. f. Universalgeschichte, Tel. 22 61 43; Wohnheim, Tel. 22 76 65.

## Mainzer Polonicum

**Anschrift:** MAINZER POLONICUM, Johannes Gutenberg-Universität

Postfach 39 80, Friedrich-von-Pfeiffer-Weg 3, 6500 Mainz 1, Tel. 39-49 89

**Leitung:** Geschäftsführender Leiter des Instituts für Slavistik,  
Fachbereich 15, Philologie III

Organisation und Lehrprogramm: Dr. Herbert MATUSCHEK

Lektorinnen: Maria MASKALA, Iwona WEBER

Sekretariat: Marianne RUTZKA, Sprechstunden 9–13

Das MAINZER POLONICUM führt zweimal im Jahr einen **Grundlehrgang** der polnischen Sprache für jeweils 16 Personen durch. Der Lehrgang ist für Anfänger ohne Vorkenntnisse konzipiert und gliedert sich in vier Phasen:

1. eine erste Intensivphase in der vorlesungsfreien Zeit (Kurs A: März–April; Kurs B: September–Oktober): sechs Wochen mit ganztägigem Unterricht an fünf Tagen der Woche; die Schwerpunkte liegen in der Vermittlung der Grundkenntnisse polnischer Grammatik, eines Grundwortschatzes sowie entsprechender Schreib-, Lese- und Sprechfertigkeit;
2. eine studienbegleitende Phase während des Sommersemesters (Kurs A) bzw. Wintersemesters (Kurs B) mit zwei Doppelstunden Sprachunterricht und einer Doppelstunde Landeskunde pro Woche;
3. eine zweite Intensivphase an der Universität Krakau (Kurs A: in der vorlesungsfreien Zeit Juli–August; Kurs B: in der vorlesungsfreien Zeit Februar–März); fünf Wochen; Schwerpunkt: Sprechfertigkeit;
4. einen Vorbereitungskurs (Kurs A: zwei Wochen vor Beginn des Wintersemesters; Kurs B: zwei Wochen vor Beginn des Sommersemesters) mit Aufsatz- und Übersetzungsübungen.

### Prüfungen

Zwischenprüfung nach der zweiten Lehrgangsphase, die über die Berechtigung der Teilnahme am Sprachkurs in Krakau entscheidet. Abschlußprüfung im Anschluß an die vierte Lehrgangsphase, bei deren Bestehen der Teilnehmer ein Zertifikat erhält.

Die Teilnahme steht Studierenden offen, die die deutsche Sprache beherrschen, und ist kostenlos – mit Ausnahme eines Teilbetrages für die Aufenthaltskosten in der VR Polen während der zweiten Intensivphase (zur Zeit 300,— DM pro Teilnehmer). Die Teilnehmer müssen sich lediglich zur uneingeschränkten Mitarbeit an allen Lehrveranstaltungen aller vier Lehrgangsphasen und zur Ablegung der Abschlußprüfung verpflichten. Diese Bedingung setzt voraus, daß die Teilnehmer während des Grundlehrgangs in Mainz studieren oder ihren Studienort für das betreffende Semester nach Mainz verlegen.

Der Grundlehrgang A/1988 beginnt am 1. März 1988

Der Grundlehrgang B/1988 beginnt im September 1988

Anmeldungen sind zu richten an die oben genannte Anschrift.

Anmeldeschluß: bei Erreichen der Teilnehmerzahl.

## Patentstelle für die Deutsche Forschung

der Fraunhofergesellschaft für angewandte Forschung E. V.  
Romanstraße 22, 8000 München 19, Tel. (0 89) 13 20 25.

Die Patentstelle hat die Aufgabe, Erfinder bei der Erlangung von Schutzrechten durch kostenlose Beratung und Hergabe von Darlehen zu unterstützen und anschließend die Erfindungen bei der einschlägigen Industrie zur Verwertung zu bringen. Dies schließt alle Arbeiten bis zur Vertragsausarbeitung und -betreuung mit ein.

Die gewährten Darlehen sind zinslos und nur aus Verwertungserlösen zurückzuzahlen.

## Staatsbauamt Mainz-Süd

Leiter: Leitender Baudirektor Dr.-Ing. Lothar LEONARDS  
Schillerstraße 9 (Wichernhaus), Postfach 39 69, 6500 Mainz, Telefon 1 40 21  
Vertreter: Baudirektor Dipl.-Ing. Hans Peter SCHOLZ

Bauleitung Außenstelle Campus universitatis, Wittichweg:  
Bauamtmann Ingrid PUTH-DÖRNHEIM, Tel. 39-25 04

Bauleitung Außenstelle Klinikum, Helmholtzweg 24: Bauamtsrat Wilfried MICHEL, Tel. 17-32 80.

## Theaterausschuß der Universität Mainz

Der Theaterausschuß ist ein aus den Fachbereichen 13–15 gewähltes Beratungsgremium des Präsidenten. Er ist zuständig für die Vergabe des Hörsaals P 1 (Theatersaal) für kulturelle Veranstaltungen nach 18 Uhr und am Wochenende.

Mitglieder: Prof. Dr. D. KAFITZ (Vorsitzender), Dr. Chr. KLOTZ, stud. phil. J. HAUBRICH (Geschäftsführer),  
Stellvertreter: Prof. Dr. W. FLOECK, Dr. H. PILLAU, stud. phil. Thomas PEIFER.

Sprechstunden der Geschäftsführung und Fundusausleihe: Mo, Mi 13–14, Raum 037 (Tiefgeschoß Philosophicum), Tel. 39-21 17. Anträge auf Raumvergabe sind im Geschäftszimmer erhältlich. Anmeldeschluß für universitäre Theatergruppen bis 30. September für das Wintersemester und bis 31. Januar für das Sommersemester.

## Vereinigung „Freunde der Universität Mainz“ e. V.

Nach der Wiedereröffnung der Johannes Gutenberg-Universität in dem Bestreben gegründet, die Bevölkerung von Mainz und Umgebung für die nicht geringen Sorgen der „neuen“ Universität aufzuschließen, hat die Vereinigung in drei Jahrzehnten, namentlich durch Unterstützung von seiten der heimischen Wirtschaft, manchen Forschungsprojekten und Einrichtungen unbürokratisch weitergeholfen. Die Jahresversammlung und eigene Veranstaltungen, nicht selten in Zusammenarbeit mit dem Studium generale, sollen den Kontakt zu den ehemaligen Studierenden aufrechterhalten und die Darstellung der heutigen Probleme der Universität ermöglichen und vertiefen. Die Herausgabe des Jahrbuchs in zweijährigem Turnus und besonders die mäzenatische Unterstützung von Publikationen zur 500-Jahr-Feier 1977 haben der Vereinigung im publizistischen Bereich einen Namen gemacht.

1. Vorsitzender:	Prof. Dr. Herbert WILLERSINN, Mitglied des Vorstandes der BASF, Ludwigshafen
2. Vorsitzender:	Ministerialrat Prof. Dr. Helmut MATHY, Mainz
Geschäftsführer:	Hans HILL, Ludwigsstraße 8–10, 6500 Mainz 1
Schatzmeister:	Dr. Hans-Jürgen ROLL, 6500 Mainz
Geschäftsstelle:	Deutsche Bank, Ludwigsstraße 8–10, 6500 Mainz, Tel. 20 31
Bankkonten:	Dresdner Bank AG, Mainz, Nr. 2349978, Deutsche Bank AG, Mainz, Nr. 163675
Postscheckkonto:	Ludwigshafen Nr. 420 46-670

BHW DISPO 2000.  
Und Sie machen eine  
ganze Menge Geld.



BHW DISPO 2000. Die neue  
Freiheit beim Sparen und Bauen.  
Hohe Guthabenzinsen, Teilbausparsum-  
men und weitere Vorteile machen BHW  
DISPO 2000 zu mehr als einem ge-  
wöhnlichen Bausparvertrag. Und unter  
bestimmten Voraussetzungen können  
Sie auch über Teile Ihres Guthabens  
verfügen. BHW Bausparkasse, Postfach  
10 13 22, 3250 Hameln 1, Btx \* 55 255 #

**BHWA**  
Die Bausparkasse mit Ideen

Beratungsstelle:

6500 Mainz · Aliceplatz 2-4 · Fernruf (0 61 31) 23 46 31

# Mitteilungen für Studienbewerber und Studierende

Inhaltsübersicht:

Seite:

Allgemeine Hinweise von A – Z .....	71
Besondere Hinweise für ausländische Studierende ....	101
Studienabschlüsse, Prüfungsämter und -ausschüsse ..	106
Studienförderung, Fördernde Einrichtungen, Stiftungen und Preise .....	123

Das

„Personen- und Studienverzeichnis der Johannes Gutenberg-Universität Mainz“

ist erhältlich ab Anfang Februar für das Sommersemester und ab Anfang Juli für das Wintersemester in den Buchhandlungen in Mainz und Gernersheim. Begrenzte Auflage. Verkaufspreis 6,— DM. Es kann auch bei der Gutenberg-Buchhandlung Dr. Kohl, Mainz, gegen Voreinsendung von 10,— DM auf das Postscheckkonto Ludwigshafen Nr. 277 90-670 bestellt werden.

# Allgemeine Hinweise von A – Z

Inhaltsübersicht:	Seite:
<b>Adressenänderung</b> .....	74
<b>Änderung des Studienganges und Studienzieles</b> .....	74
<b>Arbeitsvermittlung</b> .....	74
<b>Auslandsstudium für deutsche Studierende</b> .....	74
<b>Barbeihilfen</b> .....	75
<b>Beglaubigungen</b> .....	75
<b>Behindertenfragen</b> .....	75
<b>Beiträge</b> .....	76
<b>Belegen</b> .....	76
<b>Beratung</b> .....	76
– Zentrale Studienberatung .....	76
– Studienfachberatung der Fachbereiche .....	76
– Besondere Beratungseinrichtungen .....	76
– Beratung ausländischer Studienbewerber und Studierender .....	76
<b>Beratungsstelle für studentische Lebensfragen</b> .....	77
<b>Beratungsstelle des Caritas-Verbandes Mainz e. V.</b> .....	77
<b>Beratungsstelle des Studentenwerks</b> .....	77
<b>Berufsberatung für Studenten</b> .....	78
<b>Bescheinigungen</b> .....	78
<b>Betreuungsprogramm für ausländische Studierende und Gastwissenschaftler</b> .....	78
<b>Beurlaubung</b> .....	78
<b>Bewerbung</b> .....	78
<b>Buchhandlungen in Mainz, Germersheim, Wiesbaden</b> .....	79
<b>Collegium musicum</b> .....	79
<b>Einfahrerlaubnis</b> .....	79
<b>Einführungsveranstaltungen für Studienanfänger</b> .....	80
<b>Einschreibung</b> .....	81
<b>Exmatrikulation</b> .....	81
<b>Fundsachen</b> .....	81
<b>Gasthörer</b> .....	82
<b>Gebührenermäßigung</b> .....	82
<b>Infothek</b> .....	82
<b>Kindergarten/-krippe</b> .....	82
<b>Krankenversicherung</b> .....	83
<b>Lehrveranstaltungen</b> .....	83

Inhaltsübersicht:	Seite:
<b>Meldepflicht</b> .....	84
Mensa der Kath. Hochschulgemeinde .....	84
Mensa (Zentralmensa) des Studentenwerks Mainz .....	84
<b>Namensänderungen</b> .....	84
Naturwissenschaftlich-Philosophisches Kolloquium .....	85
<b>Personen- und Studienverzeichnis</b> .....	85
<b>Rechtsberatung des Allgemeinen Studentenausschusses</b> ....	85
<b>Rückmeldung</b> .....	86
<b>Sauna</b> .....	86
<b>Schwimmbad</b> .....	86
<b>Sozialhilfe</b> .....	86
<b>Spindvermietung</b> .....	86
<b>Sport</b> .....	86
<b>Sprachprüfungen in Latein, Griechisch und Hebräisch</b> .....	86
<b>Studentenausweis und Studienbuch</b> .....	87
<b>Internationaler Studentenausweis</b> und <b>Deutsch-Französischer Sozialausweis</b> .....	87
<b>Studentengemeinden</b> .....	87
<b>Studentensekretariat</b> .....	87
<b>Studenten- und Hochschul-Reisedienst (SHR)</b> .....	87
<b>Studentenwohnheime</b> .....	88
<b>Studienabbruch</b> .....	89
<b>Studienbewerber-Info</b> .....	90
<b>Studienfächer, Fachbereichszugehörigkeit,</b> <b>Abschlußprüfungen (Übersicht)</b> .....	90
<b>Studiengang</b> .....	92
<b>Studentenstatistik</b> .....	95
<b>Studium generale</b> .....	98
<b>Tag der offenen Tür</b> .....	99
<b>Theater der Landeshauptstadt Mainz</b> .....	99
<b>Umweltkarten</b> .....	99
<b>Umzug</b> .....	99
<b>Unfallversicherung</b> .....	99
<b>Universitätsbibliothek</b> .....	99
<b>Volkshochschule Mainz</b> .....	99
<b>Wohngeld</b> .....	100
<b>Zentralmensa</b> .....	100
<b>Zimmervermittlung der Kath. Hochschulgemeinde</b> .....	100
<b>Zimmervermittlung des Studentenwerks</b> .....	100
<b>Zulassungsbeschränkungen</b> .....	100

## Adressenänderung

Anschriftenänderungen sind dem Studentensekretariat unverzüglich mitzuteilen, damit z. B. das für die Rückmeldung benötigte Formular termingerecht an die neue Adresse zugesandt werden kann.

## Änderung des Studienganges und Studienzieles

Wechsel, Erweiterung und Einschränkung des Studienganges bedürfen einer Änderung der Einschreibung. Das gleiche gilt für die Änderung des Studienzieles.

Die Antragstellung für freie Studiengänge erfolgt innerhalb der Rückmeldefrist. Für die Bearbeitung der Anträge ist die Vorlage des Studienbuches unbedingt erforderlich.

Für die Antragstellung bezüglich zulassungsbeschränkter Studiengänge gelten die regulären Bewerbungsfristen (siehe Zeittafel).

## Arbeitsvermittlung

Das Arbeitsamt Mainz unterhält in der Universität Mainz, Staudingerweg 21, eine Vermittlungsstelle für Studierende, den Studenten-Service.

Angeboten werden Tagesjobs, Teilzeitbeschäftigungen und längerfristige Tätigkeiten während der Ferien. Geöffnet ist die Vermittlungsstelle montags bis donnerstags von 8–12 und von 13–15.30 und freitags von 8–12 und von 13–13.30.

Die Dienststelle ist telefonisch unter 0-25 22 00 zu erreichen.

## Auslandsstudium für deutsche Studierende

Die zuständige Stelle ist hierfür der Deutsche Akademische Austauschdienst (DAAD), Kennedyallee 50, 5300 Bonn 2, Tel. (02 28) 88 21.

Kontaktstelle an der Johannes Gutenberg-Universität: Akademisches Auslandsamt, Forum, Eingang Becherweg 2, Zi. 00-101, Tel. 39-22 81.

### Voraussetzungen

Bewerber für ein Stipendium, das ein Auslandsstudium ermöglichen soll, müssen sich zum Zeitpunkt der Bewerbung mindestens im dritten Fachsemester befinden. In den Fällen, in denen der Studiengang eine Zwischenprüfung vorsieht (Diplomvorprüfung), muß diese Zwischenprüfung vor Stipendienantritt erfolgreich abgelegt worden sein.

Bewerber der Fachrichtung Medizin müssen zum Zeitpunkt der Bewerbung mindestens die ärztliche Vorprüfung in der dafür vorgesehenen Zeit (vier Semester) abgelegt haben. Es wird außerdem erwartet, daß der erste Abschnitt der Ärztlichen Prüfung noch vor Stipendienantritt abgelegt wird. Der Bewerber muß zusammen mit der Kopie des Zeugnisses eine Mitteilung über die Anzahl der in der Prüfung gestellten Aufgaben, die Zahl der davon richtig beantworteten Fragen sowie den Landesdurchschnitt erreichen.

Diese Regelung gilt jedoch nicht für eine Bewerbung nach Frankreich. Dorthin ist eine Bewerbung vor Abschluß des ganzen Staatsexamens, d. h. nach Abschluß des Praktischen Jahres, zur Zeit nicht möglich.

Nicht bewerben können sich um ein Auslandsstudium Juristen vor dem ersten Staatsexamen – außer für das Sonderprogramm Junge Juristen nach Genf/Lausanne oder Fachkursstipendien nach London, Den Haag, Leyden-Amsterdam (Sonderausschreibung durch Plakate).

Großen Stellenwert hat bei der Vergabe eines Stipendiums die Eigeninitiative der Bewerber, d. h. inwieweit sich der Bewerber mit der Möglichkeit der Durchführbarkeit seines jeweiligen Vorhabens auseinandergesetzt hat. Einzelheiten sind der jeweils im Sommer erscheinenden Broschüre „Auslandsstipendien“ des DAAD zu entnehmen.

### Semesterstipendien für Anglisten nach Großbritannien/Irland, bzw. Jahresstipendien für Anglisten nach USA/Kanada

Beschränkung der Stipendien auf bestimmte Semester:

GB/Irland; 2. und 3. Fachsemester zum Zeitpunkt der Bewerbung.

USA/CDN: 2.–6. Fachsemester zum Zeitpunkt der Bewerbung.

Von dieser Semesterbeschränkung kann nur in besonders begründeten Ausnahmefällen abgesehen werden. Als solche Ausnahmefälle gelten z. B. Studenten, die im Zweifach Sport studieren und durch die Pflichtübungen, die sie absolvieren mußten, gezwungen waren, ihr Studium der Anglistik etwas zu vernachlässigen.

**Bewerbungstermin:** Jeweils durch Aushang von Plakaten in den Seminaren, beim Auslandsamt und beim AStA. Der Bewerbungstermin kann von dem in der Broschüre angegebenen abweichen!

### Semesterstipendien Romanisten nach Frankreich

Beschränkung der Stipendien auf bestimmte Semester:

Die Stipendien sind vorzugsweise für Studierende bestimmt, die sich im Sommersemester im 4. oder 5. Fachsemester befinden werden und die Zwischenprüfung im Frühjahr abgelegt haben (Grundstudium) oder zum Ende des Sommersemesters, also vor Antritt des Semesterstipendiums, ablegen werden.

Die Teilnehmer am Programm können sich die an französischen Universitäten verbrachte Studienzeit im Rahmen der geltenden Prüfungsordnung an der deutschen Hochschule anrechnen lassen.

Bewerbungstermin und -ort: Siehe Sonderausschreibung.

Weitere Sonderstipendien, z. B. für Wirtschaftswissenschaften, Politikwissenschaft, Geschichte nach Frankreich, siehe Sonderausschreibung.

Ein ganz neues Konzept stellt das „Integrierte Auslandsstudium“ dar. Danach sollen Studenten nach dem Vordiplom für ein oder zwei Semester die Möglichkeit haben, einen Teil ihres Studienplanes an einer ausländischen Hochschule durchzuführen. Es sollen Gruppen von mindestens drei, höchstens zehn bis fünfzehn Studenten gleichzeitig an eine ausländische Hochschule vermittelt werden.

Auslandsstudien im Rahmen der Naturwissenschaften, der Medizin, der Wirtschafts- und Sozialwissenschaften, der Hispanistik und Italianistik kommen vorzugsweise in die Förderung. Andere Fachbereiche sollen aber zukünftig damit keineswegs ausgeschlossen werden.

Geographische Schwerpunkte sind Nord-, West- und Südeuropa sowie Nordamerika und Kanada.

Einzelheiten sind beim Akademischen Auslandsamt zu erfahren.

Weitere Stipendienmöglichkeiten für Deutsche enthält im Anhang die Broschüre des DAAD (BRITISH COUNCIL, RHODES TRUST, EUROPÄISCHE ORGANISATION FÜR KERNFORSCHUNG (CERN), DEUTSCHER RAT DER EUROPÄISCHEN BEWEGUNG).

### Kontaktstipendien

Vorbehaltlich des Angebots der Partneruniversitäten zum Studium und/oder Forschung an den Universitäten in Cambridge, Exeter, Zagreb, Valencia, Lissabon, Bogotá und Tokio können Stipendien vergeben werden. Antragsformulare werden an immatrikulierte deutsche Studenten, vorzugsweise höherer Semester (für Cambridge Abschlußexamen erwünscht), auf Grund einer Sonderausschreibung ausgegeben. Auf die Ausschreibung des Akademischen Auslandsamtes zu Beginn jedes Jahres wird hingewiesen.

### Barbeihilfen

Studenten, die sich kurzfristig in einer finanziellen Notsituation befinden, welche die Fortführung ihres Studiums gefährdet oder die einen mit ihrem Studium in Zusammenhang stehenden plötzlichen Geldbedarf haben, der aus anderen Mitteln nicht gedeckt werden kann, können Barbeihilfe beantragen.

Auskünfte und Antragsformulare im Geschäftszimmer des Senatsausschusses für Studienbeihilfen:

Johanna EHLERS, Forum universitatis, Eingang 3, Zimmer 00-320, Tel. 39- 23 17, Sprechzeiten: Mo-Fr 11-12.

### Beglaubigungen

Urkunden und Zeugnisse, die zu Studienbeginn oder für Examina vorgelegt werden müssen, werden nicht an der Universität beglaubigt.

Zuständig sind:

- das Polizeipräsidium, Valenciaplatz 2, Einwohnermeldeamt, Tel. 65-1, Mo-Fr 7.30-12.30
- das Ortsgericht, Rathaus, Zi. 260, Tel. 12-24 03, Mo-Fr 10-12
- das Rechtsamt, Rathaus, Zi. 255, Tel. 12-24 01, Mo-Fr 10-12
- die jeweils ausstellende Behörde.

### Behindertenfragen

Senatsbeauftragte für behinderte Studierende: stud. phil. Karin WEISKAM, Jakob-Steffan-Straße 9, Tel. 38 16 68 (privat), Sprechzeit: Mo 15-16, Tel. 39-33 25, Hausmeister-Zimmer im Erdgeschoß des Philosophicums, Welderweg 18, 6500 Mainz

Für den Bereich des Campus universitatis (Saarstraße 21) liegt ein Wegweiser an den Hauptportalen und bei der Zentralen Studienberatung aus, der die behindertengerechten Einrichtungen enthält.



## Beiträge

Es sind Sozialbeiträge in Höhe von 61,65 DM zu entrichten. Die Beiträge setzen sich zusammen aus

- 42,— DM für das Studentenwerk,
- 12,— DM für studentische Selbstverwaltung,
- 11,— DM für studentischen Hilfsfonds des AStA,
- 12,65 DM für Sport,
- 14,— DM für Barbeihilfenfonds der Senatskommission für Studienbeihilfen.

## Belegen

Jeder Studierende trägt eigenverantwortlich die von ihm besuchten Lehrveranstaltungen semesterweise in einen Belegschein ein und heftet diesen zusammen mit dem Nachweis über die gezahlten studentischen Beiträge in sein Studienbuch.

## Beratung

Das Beratungsangebot für Studienbewerber und Studierende der Johannes Gutenberg-Universität Mainz ist mehrfach gegliedert.

Die **Zentrale Studienberatung** ist Anlaufstelle für alle diejenigen, die in allgemeinen Fragen sowie in fächer- und fachbereichsübergreifenden Angelegenheiten Rat suchen. Ferner koordiniert sie die Beratungsaktivitäten der Hochschule und vermittelt Studierende gemäß ihrem Anliegen weiter an die zuständigen Studienfachberater und speziellen Beratungseinrichtungen.

Bei der Zentralen Studienberatung befindet sich eine „Infothek“. Diese Präsenzbibliothek verfügt über bildungspolitische, studienberatende und arbeitsmarktpolitische Literatur und gewährt Einsicht in allgemeine sowie fachspezifische Informationsschriften (u. a. Prüfungsordnungen, Studienordnungen).

**Anschrift:** Johannes Gutenberg-Universität – Zentrale Studienberatung – Forum universitatis, Eingang Becherweg 2, Postfach 39 80, 6500 Mainz 1, Zimmer 00-122/124, Telefon 39-33 62, 33 61, Sprech- und Öffnungszeiten: Mo–Do 9–12 Uhr; zusätzlich für Schüler, Berufstätige und auswärtige Besucher: Mi 13.30–16.30 Uhr.

**Studienfachberatung** nehmen die Fachvertreter (Professoren und Wissenschaftliche Mitarbeiter) der Universität wahr. Termine und Sprechzeiten sind im Abschnitt „Informationen für Studierende“ des jeweiligen Fachbereiches angegeben. Studienordnungen, Prüfungsordnungen und Kommentare zu den Lehrveranstaltungen sind bei den Dekanaten der Fachbereiche erhältlich. Fachbezogene schriftliche Anfragen sind an den entsprechenden Fachbereich zu richten. Darüber hinaus beraten die Fachschaften (Studentische Vertreter) über die einzelnen Studiengänge und bieten zahlreiche Hilfen, Tips und Broschüren an.

Für spezielle Fragen und Probleme stehen **besondere Beratungseinrichtungen** zur Verfügung. Unter nachfolgenden Stichworten finden Sie hierzu in diesem Abschnitt ergänzende Hinweise: Beratungsstelle für studentische Lebensfragen, Berufsberatung für Studenten, Rechtsberatung des Allgemeinen Studenten-Ausschusses (AStA), Studentensekretariat, Zimmervermittlung. Über Auslandsstipendien erteilt das Akademische Auslandsamt Auskunft. Fragen zur Ausbildungsförderung (BAföG) beantwortet das Amt für Ausbildungsförderung; Beratung über weitere Förderungsmöglichkeiten erfolgt in der Geschäftsstelle des Senatsausschusses für Studienbeihilfen.

### Beratung ausländischer Studienbewerber/Studierender

*in allgemeinen Studienfragen, fächer- und fachbereichsübergreifenden Angelegenheiten:*

Zentrale Studienberatung, Forum, Becherweg 2, Zi. 00-122/124, Tel. 39-33 61/62;

*in Studienfachangelegenheiten:*

Studienfachberater der Fachbereiche  
(Näheres im Abschnitt „Informationen für Studierende“ beim zuständigen Fachbereich);

*in Bewerbungsangelegenheiten:*

Referat 242 der Zentralen Verwaltung der Universität, Forum, Becherweg 2, Zi. 00-107, Tel. 39-25 25;

*in Betreuungsangelegenheiten:*

Abteilung 25 der Zentralen Verwaltung der Universität, Forum, Becherweg 2, Zi. 00-115/117, Tel. 39-24 21, und an die Vertrauensdozenten für die ausländischen Studierenden  
(Näheres in dem Abschnitt „Informationen für Studierende“ bei den Fachbereichen);

*in Stipendienangelegenheiten:*

Akademisches Auslandsamt der Universität, Forum, Becherweg 2, Zi. 00-101, Tel. 39-22 81;

*in Förderungsangelegenheiten nach dem Bundesausbildungsförderungsgesetz (BAföG):*

Amt für Ausbildungsförderung der Universität, Forum 6, 1. Stock, Tel. 39-23 52;

in weiteren Förderungsangelegenheiten (Stiftungen und Fördernde Einrichtungen) und in Fragen der Arbeits- und Aufenthaltserlaubnis und in Wohnheimfragen:

Senatsausschuß für Studienbeihilfen, Forum, Eingang 3, Zi. 00-320, Tel. 39-23 17;

in studentischen Lebensfragen:

Beratungsstelle für studentische Lebensfragen der Universität,  
Staudingerweg 21, Tel. 39-23 12;

in Zulassungsangelegenheiten:

Studentensekretariat der Universität, Weiderweg 18 (Philosophicum), Zi. 53, Tel. 39-24 77

Auf Sonderveranstaltungen zur Studienberatung wird in diesem Abschnitt unter den Stichworten „Einführungsveranstaltungen für Studienanfänger“ und „Tag der offenen Tür“ hingewiesen.

## Beratungsstelle für studentische Lebensfragen

**Anschrift:**

Staudingerweg 21, Tel. 39-23 12

**Leitung:**

Dipl.-Psych. Dr. Helmut BONN, Akademischer Direktor

**Mitarbeiter:**

Dipl.-Psych. Elisabeth MOHR, Dipl.-Psych. Ulrike HICKEL, Dipl.-Psych. Christiane GOEBELS-LOFINK, Dipl.-Psych. Eckart WIEDERHOLD, Dipl.-Psych. Eva STEIN, Renate SUCKERT, VAe.

**Freie Mitarbeiter:**

Dr. Toni ALSTON, Dipl.-Psych. Insa HOLZAPFEL-GLANZMANN, Doris SCHMID-GEWINNER, Sexual- und Eheberaterin

An die Beratungsstelle können sich alle Studierenden der Johannes Gutenberg-Universität wenden, die psychologisch-psychotherapeutische Hilfe bei allgemeinen oder speziellen Studien- und Lebensproblemen suchen.

Die Beratungsarbeit umfaßt:

- Klärung von persönlichen Schwierigkeiten durch Gespräche und psychodiagnostische Untersuchungen,
- weiterführende psychotherapeutische Beratungen in Einzel- oder Gruppengesprächen,
- Vermittlung von psychotherapeutischen Behandlungen,
- Anregung und Hilfe für studentische Selbsthilfegruppen,
- prophylaktische Arbeit durch Kontakte mit den verschiedenen Hochschuleinrichtungen und deren Vertretern,
- Angebot von Kursen über Lernprobleme

Sprechstunden nach Vereinbarung, Anmeldung: Mo-Fr 10-12.

In der Beratungsstelle für studentische Lebensfragen wird auch im Wintersemester 1987/88 wieder ein Kurs über den persönlichen Lernstil angeboten. Die Teilnehmerzahl ist begrenzt, rechtzeitige Anmeldung wird erbeten.

## Beratungsstelle des Caritas-Verbandes Mainz e. V.

Der Caritas-Verband bietet in der Kath. Hochschulgemeinde (Newmanhaus), Saarstraße 20, den Studierenden in Mainz die Möglichkeit zur Beratung bei Problemen und Konflikten mit sich selbst / in Studium und Ausbildung / in der Partnerschaft / mit der Familie an. Die Beratungsgespräche sind vertraulich, unentgeltlich und für alle offen.

Offene Sprechzeiten: Mo 10-11 Uhr. Ansonsten Termine nach Vereinbarung. Anmeldung: Tel. (0 61 31) 3 20 19, Dipl.-Psychologin Monika BRINCKMANN.

## Beratungsstelle des Studentenwerks

Anlaß für ein Beratungsgespräch kann grundsätzlich alles sein, gleichgültig, ob es sich um Beziehungs- oder Partnerschaftskrisen, Kontaktschwierigkeiten, überhöhte Erwartungen, Lernschwierigkeiten usw. oder um Anspruchsvoraussetzungen für soziale Hilfen (Sozialhilfe, Wohngeld, Erziehungsgeld und dergleichen) oder Unterhaltsansprüche handelt. Ein frühzeitiges Gespräch oder eine Anfrage kann helfen, Konflikte oder beginnende Probleme zu erkennen, zu erklären, nicht erkannte Zusammenhänge herzustellen und nach Lösungen zu suchen. Jede Beratung findet auf der Basis der Freiwilligkeit, Kostenlosigkeit und Schweigepflicht statt.

Termine nach telefonischer Vereinbarung. Sprechzeiten: Mo-Di 8.30-12, Mi-Do 13-16.

**Anschrift:** Dipl.-Sozialarbeiterin Hildegard DIETRICH, Staudingerweg 21, Tel. 39-49 00.

**Tag der offenen Tür**  
**Mittwoch, 3. Februar 1988**

## Berufsberatung für Studenten

*Anschrift:* Staudingerweg 21

Die Berufsberatung für Studenten informiert und berät in allen Fragen der Berufswahl, der Berufsmöglichkeiten und bei Studienproblemen, die beruflich relevant sind, z. B. Wahl von Fächerkombinationen, von Vertiefungsrichtungen, Fragen des Studienfachwechsels, Möglichkeiten eines Aufbaustudiums u. ä.

Die Beratung findet nach vorheriger Terminvereinbarung statt.

Anmeldemöglichkeiten:

telefonisch über: Mainz 25 23 23/24; außerhalb der Dienstzeit 25 21;

schriftlich bei: Arbeitsamt Mainz, Berufsberatung für Abiturienten und Hochschulüler,  
Postfach 11 40, Stiftsstraße 1-3, 6500 Mainz.

Für kurze Informationsfragen steht der Berater auch ohne Voranmeldung Di, Do von 10 bis 12 Uhr zur Verfügung (nur während der Vorlesungszeit!)

## Bescheinigungen

Bescheinigungen und Bestätigungen über die studentische Mitgliedschaft zur Hochschule sind erhältlich im Studentensekretariat.

Anträge auf Fahrpreisermäßigung für die Bundesbahn und die Verkehrsbetriebe der Stadt Mainz sind unmittelbar bei diesen Stellen erhältlich. Weiterhin erhalten alle Studierenden der Universität Mainz, die sich zur Fortsetzung ihres Studiums zum folgenden Semester ordnungsgemäß zurückgemeldet haben, über EDV erstellte Bescheinigungen (vier Studienbescheinigungen, zwei Bescheinigungen für Fahrpreisermäßigung, Studentenausweis und Anlage zur Bescheinigung nach § 9 BAföG) für das Sommersemester bis Ende März und für das Wintersemester bis Ende September.

## Betreuungsprogramm für ausländische Studierende und Gastwissenschaftler

Für das Sommer- und Wintersemester erstellt die Abteilung 25 „*Studentenbetreuung*“ der Zentralen Verwaltung ein „Betreuungsprogramm für ausländische Studierende und Gastwissenschaftler“. Es enthält ein Exkursionsprogramm, ein Mainz-Programm (mit kulturellen und geselligen Veranstaltungen), ein Theater- und Filmprogramm, Informationen über „Das Experiment e. V. – Vereinigung für praktisches Zusammenleben der Völker“, eine Zusammenstellung wichtiger Hinweise aus dem Personen- und Studienverzeichnis der Johannes Gutenberg-Universität Mainz sowie zahlreiche Tips und Hinweise, die für ausländische Studierende und Gastwissenschaftler nützlich sein könnten.

## Beurlaubung

Beim Vorliegen wichtiger Gründe (z. B. Krankheit, deren voraussichtliche Dauer ärztlich bescheinigt werden muß, Vorbereitung auf das Abschlußexamen) kann der Studierende beurlaubt werden.

Die Gründe, auf die sich der Antrag auf Beurlaubung stützt, sind in geeigneter Weise zu belegen.

Die Beurlaubung ist innerhalb der Rückmeldefrist zu beantragen. Sie kann jeweils nur für ein Semester ausgesprochen werden. Urlaubssemester zählen nicht als Fachsemester.

Die Beurlaubung befreit nicht von der Zahlung der Sozialbeiträge. Außerdem ist der Nachweis einer bestehenden Krankenversicherung zu erbringen.

## Bewerbung

Zur Aufnahme des Studiums an der Universität Mainz ist eine Antragstellung innerhalb der Bewerbungsfrist erforderlich.

Die Anforderung der Bewerbungsvordrucke ist mit Studienwunsch und Studienzielangabe ab Anfang der Bewerbungsfrist an das Studentensekretariat zu richten. Es werden dann die entsprechenden Vordrucke (entweder für eine direkte Bewerbung an der Universität oder für eine Bewerbung über die Zentralstelle für die Vergabe von Studienplätzen [ZVS] in Dortmund) zugesandt oder ausgehändigt. Die Bewerbungsvordrucke müssen dann innerhalb der gesetzten Bewerbungsfrist (Ausschlußfrist) ausgefüllt abgegeben oder zugesandt werden.

Unvollständige Anträge müssen unbearbeitet zurückgereicht werden. Mit einem solchen Antrag wird die Frist nicht gewahrt.

Bewerber für die Dolmetscher- und Übersetzer Ausbildung wenden sich direkt an den Fachbereich Angewandte Sprachwissenschaft, An der Hochschule 2, 6728 Gernersheim, Tel. (0 72 74) 10 91 und 10 92.

## Buchhandlungen, die das Personen- und Studienverzeichnis führen

### In Mainz

(Vorwahl: 0 61 31)

Akademische Buchhandlung  
Binger Straße 18, Tel. 22 30 03

Anna-Seghers-Buchhandlung  
Bilhildisstraße 15, Tel. 22 49 16

Bertolt-Brecht-Buchhandlung  
Klarastraße 21, Tel. 22 10 19

Buchhandlung Am Brand  
Am Brand 39, Tel. 22 19 03

Christliche Buchhandlung  
Am Kronberger Hof 4, Tel. 22 00 81

Claudius-Buchhandlung  
Vordere Präsenzgasse 4, Tel. 22 83 58

Dom-Buchhandlung  
Markt 24–26, Tel. 22 70 73

Gutenberg-Buchhandlung  
Große Bleiche, Tel. 22 63 01  
An der Universität, Tel. 3 70 11

Buchhandlung Hellmann  
Kaiser-Friedrich-Straße 6, Tel. 22 21 77

Buchhandlung Jung  
Gärtnergasse 7, Tel. 23 30 15

Buchhandlung Ketteler  
Am Ballplatz, Tel. 22 35 85

Buchhandlung Krichtel  
Schillerstraße 13, Tel. 22 74 52

Buchhandlung Lux  
Breite Straße 43, Tel. 4 10 18

Buchhandlung Scherell & Mundt  
Lotharstraße 4, Tel. 23 19 41

Buchhandlung Schöningh  
Augustinerstraße 42, Tel. 22 76 83

Buchhandlung Steiniger  
Im Hauptbahnhof, Tel. 67 70 71

Buchhandlung Windfelder  
Bahnhofsplatz 6, Tel. 67 12 18

Buchhandlung Wollweber  
Leichhof 12, Tel. 22 40 86

### In Germersheim

(Vorwahl: 0 72 74)

Buchhandlung Carola Lohr  
Postfach 1 05, Tel. 24 71

Der Buchladen Hilbert & Schwall  
Marktstraße 7, Tel. 36 25

### In Wiesbaden

(Vorwahl: 0 61 21)

Buchhandlung H. Staadt  
Langgasse 3, Tel. 37 10 05

## Collegium musicum

**Leitung:** Prof. Joshard DAUS, Fachbereich Musik, Binger Straße 26, 6500 Mainz 1, Tel. 23 10 45

Unter pädagogischen, künstlerischen und wissenschaftlichen Aspekten werden vokale und instrumentale Werke aus allen Epochen der Musikgeschichte (weltlich und geistlich) erarbeitet und in Konzerten innerhalb und außerhalb der Universität einer breiten Öffentlichkeit zugänglich gemacht.

Die Teilnahme am Chor oder Orchester des Collegium musicum ist offen für Studierende aller Fachbereiche, die Interesse und eine gewisse Erfahrung im Chorsingen beziehungsweise Instrumentalspiel haben. (Im Orchester sind besonders Streicher erwünscht!)

Das Collegium musicum arbeitet in folgenden, dem Leistungsstand des einzelnen entsprechenden Gruppierungen: Großer Chor, Kammerchor, Sinfonieorchester, Streichorchester. Die jeweiligen Semesterarbeitsprogramme, Konzertermine und -orte sind am Schwarzen Brett des Fachbereichs Musik, Binger Straße 26, und am Schwarzen Brett, Forum Eingang 2, Becherweg, angeschlagen.

## Einfahrerlaubnis

**Anschrift der Verkehrsaufsicht:** Gresemundweg 1, Tel. 39-26 07,  
Sprechzeiten: Mo, Do, Fr 9.30–11.30, Di, Mi 13.30–15.30

Das Universitätsgelände ist nur mit einer besonderen, für Studenten semesterweise zu erteilenden Einfahrerlaubnis befahrbar.

Die Ausgabe der Einfahrerlaubnis erfolgt auf Grund der Anordnung des Senats über die Regelung des Kfz-Verkehrs auf dem Universitätsgelände und richtet sich nach der Anzahl der zur Verfügung stehenden Parkplätze. Die für das laufende Semester gültigen Vergabebedingungen können jeweils zu Semesterbeginn an der Pforte sowie bei der Verkehrsaufsicht eingesehen werden.

## Einführungsveranstaltungen für Studienanfänger

Vor Beginn der 1. Vorlesungswoche des Semesters führt die Johannes Gutenberg-Universität Mainz Einführungsveranstaltungen für Studienanfänger durch.

Diese Einführungsveranstaltungen sollen den Studienanfängern vor Aufnahme des Studiums Gelegenheit geben, sich umfassend über die angestrebten Fachrichtungen zu informieren. In einer etwa zweistündigen Veranstaltung werden die Fachvertreter der Universität ihr Fach darstellen und hierbei alle Bereiche behandeln, die für Studienanfänger von besonderer Wichtigkeit sind.

### Terminplan

#### Montag, 12. Oktober 1987

- 9–11 Uhr: Germanistik (P 1)
- 11–13 Uhr: Mathematik (N 1)
- 11–13 Uhr: Soziologie (P 10)
- 11–13 Uhr: Studium generale (P 7)
- 14–16 Uhr: Geschichte (P 1)
- 16–18 Uhr: Buchwesen (P 6)
- 16–18 Uhr: Geographie (N 1)
- 18–20 Uhr: Ethnologie, Afrikanische Philologie und Afrikastudien (P 7)

#### Dienstag, 13. Oktober 1987

- 9–11 Uhr: Anglistik, Amerikanistik, Englische Sprachwissenschaft (P 1)
- 9–11 Uhr: Medizin (Hs 19)
- 10–12 Uhr: Pädagogik (Hauptfach) (P 11)
- 11–13 Uhr: Physik und Meteorologie (Hs 20)
- 11–13 Uhr: Zahnmedizin (Hs 19)
- 12–13 Uhr: Studienförderung nach BAföG (Hs 7)
- 14–16 Uhr: Politikwissenschaft/Sozialkunde (P 1)
- 16–17 Uhr: Bildende Kunst (Hs 8)
- 17–18 Uhr: Kunstgeschichte (Hs 8)

#### Mittwoch, 14. Oktober 1987

- 9–11 Uhr: Romanistik (P 1)
- 9–10 Uhr: Psychologie für Nebenfachstudenten (P 11)
- 10–12 Uhr: Psychologie für Hauptfachstudenten (P 11)
- 9–11 Uhr: Indologie (P Zi. 321)
- 11–13 Uhr: Biologie (Hs 18)
- 11–12 Uhr: Allgemeine Sprachwissenschaft (P 6)
- 12–13 Uhr: Vergl. Sprachwissenschaft (P Zi. 322)
- 14–16 Uhr: Musikwissenschaft (P 161)
- 14–16 Uhr: Allg. u. Vergl. Literaturwissenschaft (P 7)
- 16–18 Uhr: Rechtswissenschaft (P 1)
- 16–18 Uhr: Präsidentin Dr. Smollich, Landesprüfungsamt für das Lehramt an Schulen: „Das Studium mit dem Ziel des Lehramts an Gymnasien im Lande Rheinland-Pfalz“ (Hs 7)

- 18–20 Uhr: Erziehungswiss. Begleitstudium für Lehramtsstudiengänge (Hs 7)
- 18–19 Uhr: Ergänzende Informationen für ausländische Studierende (P 11)

#### Donnerstag, 15. Oktober 1987

- 9–10 Uhr: Ägyptologie (P 205)
- 9–11 Uhr: Klassische Philologie (P 7)
- 9–11 Uhr: Chemie (Hs 22)
- 9–11 Uhr: Wirtschaftswissenschaften (P 1)
- 11–12 Uhr: Latein und Griechisch für Hörer aller Fachbereiche (P 206)
- 11–13 Uhr: Klassische Archäologie (P 3)
- 11–13 Uhr: Slavistik (P 10)
- 11–13 Uhr: Philosophie (P 7)
- 12–13 Uhr: Studienmöglichkeiten für deutsche Studierende im Ausland (Hs 7)
- 14–16 Uhr: Publizistik (P 1)
- 16–18 Uhr: Studium generale (P 7)
- 18–20 Uhr: Orientkunde (P 6)

#### Freitag, 16. Oktober 1987

- 9–11 Uhr: Katholische Theologie (Hs 9)
- 9–11 Uhr: Geologie, Paläontologie und Mineralogie (N 3)
- 11–13 Uhr: Evangelische Theologie (Hs 9)
- 11–13 Uhr: Musik (Konzertsaal, Binger Straße 26)
- 14–16 Uhr: Sport (Hs 1, FB 26)

#### Montag, 19. Oktober 1987

- 11–13 Uhr: Pharmazie (SR FB 19)
- 9–11 Uhr: Medizin und Zahnmedizin (Hs 19)

#### Mittwoch, 21. Oktober 1987

- 17–19 Uhr: Studium generale (N 1)

### Führungen für Studienanfänger durch die Universitätsbibliothek

Während der Studieneinführungswoche täglich 13 Uhr s. t.:  
Treffpunkt: Eingangshalle der Universitätsbibliothek, Welderweg 6

### Einführungskurs für Dozenten und Studenten in die Videotechnik

- Leitung: Ing. (grad.) Heinz VINSON
- Zeit: Kurs: 12. – 23. Oktober 1987
- Ort: Zentrales TV-Studio (Philosophicum)
- Anmeldung: Telefonisch über 39-59 15 (Nachrichtentechnik)

## Beratungstermine und Einführungsveranstaltungen der Fachschaften in der Einführungswoche

(Angaben lagen bis Redaktionsschluß nicht vor; achten Sie auf die Aushänge der Fachschaften vor ihren Büros. Die Anschriften der Fachschaften sind im Abschnitt „Informationen für Studierende“ bei jedem Fachbereich in diesem „Personen- und Studienverzeichnis“ enthalten.)

## Einschreibung

Die Einschreibung kann nur dann durchgeführt werden, wenn der Bewerber auf seinen Antrag einen Aufnahmebescheid erhalten hat. Angaben über den Zeitpunkt der Einschreibung, vorzulegende Unterlagen, Einschreibeverfahren und weitere wichtige Informationen sind dem Bescheid zu entnehmen. Erst mit der Immatrikulation erwirbt der Student das Recht auf Teilnahme an Lehrveranstaltungen.

## Exmatrikulation

Wer die Universität verlassen will, stellt beim Studentensekretariat innerhalb der dafür vorgesehenen Frist Antrag auf Exmatrikulation (mittels Datenspiegel). Dem Antrag sind beizufügen:

a) Studienbuch, b) Studentenausweis, c) Entlastungsnachweis – im Sekretariat erhältlich –.

## Fundsachen

Fundsachen werden aufbewahrt:

- für den Bereich Campus universitatis: Fundbüro der Beschaffungsabteilung, Gresemundweg 2, Tel. 39-21 79, Sprechzeiten: Mo-Fr 8-12,
- für das Klinikum der Universität: Fundbüro des Klinikums, Helmholtzweg, Geb. 204, Tel. 17-23 90, 17-29 68,
- für den Mainzer Stadtbereich: Fundbüro der Stadtverwaltung, Am Fischtorplatz 21, Tel. 1 21, Sprechzeiten: Mo-Fr 8.30-12, 13.30-16,
- für die Städtischen Verkehrsbetriebe: Fundbüro der Stadtwerke Mainz, Mozartstraße 8, Tel. 1 21, Sprechzeiten: Mo-Fr 7-12, 12.30-15.30.

# SHR

## ReiseBüro

**6500 MAINZ 1, MAILANDSGASSE 5 (BRAND-ZENTRUM), TEL. 23 39 18**

Öffnungszeiten: Mo-Fr 9.30-14.00, 14.30-18.00, Sa 10.00-13.00 Uhr

**6500 MAINZ, STAUDINGERWEG 21 (STUDENTENHAUS), TEL. 3 10 71**

Öffnungszeiten: Montag-Freitag 9.00-13.30, 14.00-17.30 Uhr

**STÄDTETRIPS**  
für Interessierte

**STUDIENREISEN**  
für Individualisten

**SPRACHKURSE**  
nicht nur für Anfänger

**BAHNFAHRTEN**  
billiger für alle unter  
26 Jahren

**ABENTEUER-  
URLAUB**  
für Verwegene

**FERIEN-  
WOHNUNGEN**  
für Gesellige

**SPORTFERIEN**  
für Weltrekordler  
& Freizeitsportler

**KREUZFAHRTEN**  
für Genießer

**FERNFLÜGE**  
für Weltenbummler

**SPEZIALTARIFE  
FÜR  
STUDENTEN**

## Gasthörer

Die Gasthörerschaft dient der Weiterbildung auf einzelnen Wissensgebieten. Die Berechtigung zum Besuch der gewünschten Lehrveranstaltungen erfolgt durch Aushändigung eines Gasthörerscheines durch das Studentensekretariat. Der Gasthörerschein ist stets auf ein Semester befristet. Die Erteilung des Gasthörerscheines setzt eine frist- und formgerechte Antragstellung voraus. Antragsvordrucke sind im Studentensekretariat erhältlich.

Die Antragstellung hat für ein Sommersemester bis zum **30. April** und für ein Wintersemester bis zum **31. Oktober** zu erfolgen.

Der Antrag muß die einzelnen Lehrveranstaltungen, die im Rahmen der Gasthörerschaft besucht werden sollen, erkennen lassen und die schriftliche Zustimmung des jeweiligen verantwortlichen Veranstaltungleiters enthalten. Die vorerwähnte Zustimmung kann entfallen, wenn es sich bei den Lehrveranstaltungen um reine Vorlesungen handelt. Ohne die erforderlichen Zustimmungen ist eine Gasthörerschaft nicht möglich. Die Gasthörerschaft ist gebührenfrei.

Die Rechte aus der Gasthörerschaft beschränken sich auf die Teilnahme der im Gasthörerschein bezeichneten Lehrveranstaltungen. Sie ist kein Ersatz für ein ordnungsgemäßes Studium und schließt somit den Erwerb von prüfungsrelevanten Studienleistungen (Scheinen) aus.

## Gebührenermäßigung

Für **Rundfunk** beim Sozialamt in Mainz, Rheinstraße 43–45, zu beantragen. Die Ermäßigung ist vom Einkommen abhängig, betrifft aber im allgemeinen jeden BAföG-Empfänger.

Für **Telefon** können der unter „Rundfunk“ angegebenen Personengruppe Grund- und Anschlußgebühren ermäßigt werden. Der Antrag wird unter Vorlage des Ermäßigungsbescheids für Rundfunkgebühren beim Fernmeldeamt, Münsterplatz 2, gestellt. Personen ohne Rundfunkgerät bescheinigt das Sozialamt den Anspruch auf Gebührenermäßigung.

**Die Bundesbahn und die Verkehrsbetriebe der Stadt Mainz gewähren den ordentlich Studierenden der Johannes Gutenberg-Universität Fahrpreisermäßigung.** Die hierzu notwendigen Anträge sind unmittelbar bei diesen Stellen erhältlich und werden nach durchgeführter Einschreibung vom Studentensekretariat bestätigt bzw. nach vollzogener Rückmeldung von dem Studierenden selbst mit den über EDV erstellten Bescheinigungen für Fahrpreisermäßigung versehen.

## Infothek

Die Präsenzbibliothek bei der Zentralen Studienberatung verfügt über bildungspolitische, studienberatende und arbeitsmarktpolitische Literatur. Im Leseraum können allgemeine und fachspezifische Informationsschriften eingesehen werden; Studien- und Prüfungsordnungen der Universität Mainz sind dort verfügbar; auch Vorlesungsverzeichnisse anderer Hochschulen und länderübergreifende Informationsschriften können eingesehen werden. Ferner sind die AIS-Informationen zu den akademischen Berufsfeldern, die *Abi-/Uni-Hefte* der Bundesanstalt für Arbeit und die „Blätter zur Berufskunde“ dort vorrätig.

Besucheranschrift: Infothek, Forum universitatis, Eingang Becherweg 2, Zimmer 00-122/24, Öffnungszeiten: Mo–Fr 9–12 Uhr; zusätzlich für Schüler, Berufstätige und auswärtige Besucher: Mi 13.30–16.30 Uhr.

## Kindergarten/-krippe

- a) auf dem Campus universitatis; Anschrift: Wittichweg 1a, Tel. 38 21 05.

Der Kindergarten an der Universität, eine städtische Einrichtung, kann von Studierenden und Angestellten der Universität Mainz in Anspruch genommen werden. Die Anmeldung ist immer in Verbindung mit einem Dringlichkeitsantrag an den Senatsausschuß für den Universitätskindergarten zu richten.

In der Kinderkrippe werden Kinder von 0–3 Jahren, im Kindergarten solche von 3–6 Jahren betreut. Die Betreuung dauert von 7 bis 17 Uhr, wobei die Zeiten von 7 bis 8 Uhr und von 16 bis 16.30 Uhr sogenannte Notzeiten sind, die nur von Bediensteten der Universität in Anspruch genommen werden können.

- b) in der Katholischen Hochschulgemeinde (KHG); Anschrift: Saarstraße 20, 6500 Mainz, Tel. 38 17 40.

Der Kindergarten in der KHG ist eine Elterninitiative innerhalb der Hochschulgemeinde. Die Eltern sind unmittelbar an der Betreuung und der anfallenden Arbeit im Kindergarten beteiligt. Die Belegung umfaßt eine Säuglingsgruppe (Alter: ca. 3–20 Monate) und eine Kleinkindergruppe (Alter: ca. 21 Monate bis 3 Jahre). Voraussetzung für die Aufnahme ist, daß mindestens ein Elternteil an der Johannes Gutenberg-Universität studiert.

Weitere Informationen, etwa über die Gebühren, sind unter den angegebenen Telefonnummern erhältlich.

## Krankenversicherung

Jeder Studierende ist nach dem Gesetz über die Krankenversicherung der Studenten (KVSG) vom 24. Juni 1975 (BGBl. 1975, S. 1536) verpflichtet, einen Nachweis über die Krankenversicherung zu erbringen. Ohne Vorlage dieses Nachweises ist eine Einschreibung oder Rückmeldung nicht möglich. Informationen über die Krankenversicherung der Studierenden erteilen alle Krankenkassen.

## Lehrveranstaltungen

Die Lehrveranstaltungen (Vorlesungen, Übungen, Seminare, Kolloquien, Praktika, Exkursionen sowie Tutorien und Arbeitsgemeinschaften) werden in einem *Vorlesungsverzeichnis*, an der Johannes Gutenberg-Universität Mainz „*Personen- und Studienverzeichnis*“ genannt, für die Vorlesungszeit des Semesters veröffentlicht. In Mainz erscheint es für das Sommersemester bereits in der ersten Februarwoche, für das Wintersemester bereits in der ersten Juliwoche. Der Vertrieb erfolgt durch den Buchhandel in Mainz, Gernersheim und Wiesbaden zum Preis von 6,— DM. Begrenzte Auflage. Vorbestellung wird empfohlen.

### Teilnahme an Lehrveranstaltungen

Mit der Immatrikulation als ordentlicher Studierender oder mit der Zulassung als Gasthörer wird das Recht auf Teilnahme an Lehrveranstaltungen erworben.

### Abkürzungen bei den Lehrveranstaltungen:

*c. t.* = *cum tempore*:

Die Vorlesung findet nicht zur angegebenen Zeit, sondern 15 Minuten, ein „Akademisches Viertel“, später statt (also 9 c. t. = 9.15 Uhr). Dies ist am häufigsten der Fall.

*s. t.* = *sine tempore*:

Die Lehrveranstaltung findet zur angegebenen Zeit ohne „Akademisches Viertel“ statt (also: 9 s. t. = 9 Uhr).

*N. N.* = *Nomen nescio*:

Der Name des Veranstalters war bei Drucklegung des Verzeichnisses noch nicht bekannt.

### Vorlesung

Der Hochschullehrer referiert in Form eines Vortrages über ein bestimmtes Thema während des ganzen Semesters. Der Student hört zu und macht sich Notizen. Die Vorlesung gibt dem Studenten die Möglichkeit, sich einen Überblick über Themen und Problemstellungen seines Faches zu verschaffen. In der Regel findet hier keine Diskussion statt. Dies geschieht in den Übungen und Seminaren.

Zu Beginn des Semesters wird im allgemeinen eine Literaturliste zum Thema der Vorlesung herausgegeben. Dies ermöglicht dem Studenten die Vorbereitung und Vertiefung des während der Vorlesung gebotenen Stoffes. Für die Vorlesung gibt es keine Begrenzung der Teilnehmerzahl, auch keine Anwesenheitspflicht. Der Besuch einer Vorlesung allein ist auch keine Grundlage für eine Leistungsbescheinigung. Die Vorlesung kann im allgemeinen von jedem Studenten gleich welcher Studienstufe besucht werden.

Alle weiteren Veranstaltungen führen den Studenten an ein eigenständiges wissenschaftliches Arbeiten heran. In Übungen, Seminaren oder Praktika ist die *Teilnehmerzahl* wegen der notwendigen Arbeitsbedingungen *begrenzt*. Gelegentlich liegt schon am Ende des vorhergehenden Semesters die Teilnehmerliste für eine Veranstaltung des nächsten Semesters im jeweiligen Institut aus. Spätestens aber muß man sich am Ende der vorlesungsfreien Zeit oder ganz zu Beginn des Semesters um die Aufnahme in eine solche Lehrveranstaltung bemühen.

In diesen Veranstaltungen herrscht *Präsenzpflicht*, die durch eine Anwesenheitsliste überprüft wird.

Alle diese Veranstaltungen sollen dem Studenten am Ende des Semesters einen *Leistungsnachweis*, einen *Schein*, erbringen, der für die Prüfung verlangt wird.

### Übung

Diese Veranstaltungsform ähnelt noch am meisten dem Schulunterricht. Sie dient vor allem für Studienanfänger der Einführung in fachspezifische Themen und Problemstellungen oder zur Vertiefung, Ergänzung und Anwendung des in Vorlesungen gebotenen Stoffes. Hier wird auch an das wissenschaftliche Arbeiten herangeführt. In der letzten Übung des Semesters wird der Wissensstand meistens durch eine schriftliche Prüfung, eine *Klausur*, festgestellt. Schriftliche *Hausarbeiten* oder *Referate* oder ein Prüfungsgespräch (*Kolloquium*) sind andere Formen der Leistungsprüfung. Sofern der Student die erforderlichen Leistungen erbracht hat, erhält er dafür einen Leistungsnachweis (*Schein*).



### **Seminar**

Hier geht es um die Eigenständigkeit der wissenschaftlichen Arbeit des einzelnen Studenten. In einem Seminar wird von allen Teilnehmern gemeinsam ein bestimmter umfassender Themenbereich unter verschiedenen Aspekten erarbeitet.

Im Gegensatz zur Vorlesung ist hier der aktive Beitrag der Studenten in der Diskussion erwünscht. Im allgemeinen übernimmt jeder Teilnehmer ein Referat, durch dessen Vortrag er in einer Seminarsitzung die Diskussionsgrundlage liefert.

Die *Referatsthemen* werden im allgemeinen am Anfang des Semesters verteilt. Es empfiehlt sich jedoch, schon am Ende des vorhergehenden Semesters ein Thema auszusuchen, um die vorlesungsfreie Zeit zur Anfertigung eines Referates nutzen zu können.

Je nach Fach findet eine stufenweise Gliederung der Seminare in *Pro-, Haupt- und Oberseminare* statt. Proseminare besucht der Student im Grundstudium, also vor der Zwischenprüfung; nach der Zwischenprüfung kann der Student Haupt- und Oberseminar besuchen.

### **Kolloquium**

Dies ist im allgemeinen eine Gesprächsrunde von Doktoranden und Diplomanden zu speziellen wissenschaftlichen Problemen und Themen auf persönliche Einladung des jeweiligen Hochschullehrers.

### **Praktika**

Hier soll die Theorie in praktische Anwendung umgesetzt werden. Die Studenten können Experimente zu Übungszwecken durchführen. Laborpraktika finden semesterbegleitend und/oder in der vorlesungsfreien Zeit für die naturwissenschaftlichen Fächer statt.

### **Schulpraktikum**

Im Zusammenhang mit den erziehungswissenschaftlichen und fachdidaktischen Studien haben Studierende mit dem *Ziel des Lehramts an Realschulen und an Gymnasien* zwei Schulpraktika an Realschulen bzw. an Gymnasien abzuleisten. Das erste Praktikum dient insbesondere der Hospitation und dauert mindestens zwei Wochen; das zweite Praktikum dient auch der unterrichtspraktischen Erprobung und dauert vier Wochen. Studierende mit dem Ziel des Lehramts an Sonderschulen haben Praktika gemäß der geltenden Prüfungsordnung abzuleisten. Die Schulpraktika sollen mit geeigneten erziehungswissenschaftlichen sowie fachdidaktischen Lehrveranstaltungen der Universität verbunden sein.

### **Exkursionen**

In einigen Fachbereichen (Geographie, Biologie etc.) ist die Teilnahme an Exkursionen obligatorisch, bei denen der Lehr- und Forschungsgegenstand am Platz untersucht oder besichtigt werden muß.

### **Tutorien und Arbeitsgemeinschaften**

Diese Veranstaltungen begleiten Vorlesungen, Übungen oder Seminare, um den dort gebotenen Stoff durch die Arbeit innerhalb einer kleineren Gruppe, vor allem für Anfangssemester oder ausländische Studenten, zu vertiefen. Hier können Fragen geklärt und diskutiert werden. Leiter dieser Gruppen sind wissenschaftliche Mitarbeiter oder Studenten fortgeschrittener Semester.

## **Meldepflicht**

Jeder Student ist verpflichtet, sich innerhalb einer Woche nach dem Umzug bei der zuständigen Behörde zu melden.

Das für Mainz zuständige Einwohnermeldeamt befindet sich im Polizeipräsidium, Valenciaplatz 2, Öffnungszeiten: Mo–Fr 7.30–12.30. Die benötigten Formulare sind gegen eine Gebühr in Schreibwarengeschäften erhältlich.

## **Mensa der Kath. Hochschulgemeinde**

Die Mensa der Kath. Hochschulgemeinde Mainz, Saarstraße 21, Tel. 3 20 19, ist von Mo–Fr 12–13.30 Uhr geöffnet.

Die Essensmarke kostet 2,10 DM und kann nur in der Woche zuvor an der Pforte (Di 11.30–12.30, Mi 13.30–14.30 und Do 12–13.30) gekauft werden.

## **Mensa (Zentralmensa) des Studentenwerks**

Siehe unter Zentralmensa, Seite 100

## **Namensänderungen**

Namensänderungen sind unter Vorlage der entsprechenden Urkunde, des Studienbuches und des Studentenausweises sofort dem Studentensekretariat mitzuteilen.

## Naturwissenschaftlich-Philosophisches Kolloquium

**Geschäftsführung:** Prof. Dr. Ch. von CAMPENHAUSEN  
Institut für Zoologie, Müllerweg 6, Tel. 39-24 63

Das Naturwissenschaftlich-Philosophische Kolloquium ergänzt das Vorlesungsprogramm der Johannes Gutenberg-Universität und stellt eine zentrale, aber freie wissenschaftliche Einrichtung dar, deren Veranstaltungen im engen Zusammenhang mit den Fachdisziplinen von einem Organisationskreis aus der ehemaligen Mathematisch-Naturwissenschaftlichen und Philosophischen Fakultät getragen werden. Dieser Kreis hat sich vor 20 Jahren gebildet und wird durch Kooptation erweitert; er wirkt ehrenamtlich.

Das Naturwissenschaftlich-Philosophische Kolloquium hat die Aufgabe, in enger Anlehnung an die aktuelle Forschung Fragen von allgemeiner fächerübergreifender Bedeutung zu behandeln und zur Diskussion zu stellen. Es ist dabei nicht an ein festes Programm gebunden, sondern schließt sich unmittelbar der Entwicklung der Forschung an. Das Kolloquium verfolgt nicht popularisierende, sondern weiterführende Tendenzen. Es stützt sich der Natur der Sache nach in der Mehrzahl auf auswärtige, auch ausländische Referenten, die das Neueste ihrer Forschung zur Aussprache bringen. In den Veranstaltungen geht es um Probleme, die noch im Fluß sind und für die die fachlich Zuständigsten gewonnen werden. Behandelt werden sowohl grundagentheoretische als auch spezialwissenschaftliche Themen, in deren gemeinsamer Bearbeitung sich die universitatis magistrorum et scholarium erst bildet.

Das Diskussionsangebot ist vielfältig; alle Veranstaltungen stehen Studierenden und anderen Interessenten offen. Die Kolloquien werden in allgemeiner Form im Vorlesungsverzeichnis angekündigt, während die genauen Themen der Vorträge durch Anschläge und Handzettel bekanntgegeben werden.

## Personen- und Studienverzeichnis der Universität Mainz

Das „Personen- und Studienverzeichnis der Johannes Gutenberg-Universität Mainz“ (Vorlesungsverzeichnis) erscheint bereits 14 Tage vor Ablauf der Vorlesungszeit für das nächste Semester. Es ist im Buchhandel in Mainz, Gernersheim und Wiesbaden erhältlich.

Verkaufspreis: 6,— DM. Es kann auch bei der Gutenberg-Buchhandlung Dr. Kohl, Mainz, gegen Voreinsendung von 10,— DM auf das Postscheckkonto Ludwigshafen, Kto.-Nr. 277 90-670, bestellt werden. Begrenzte Auflage.

Das „Personen- und Studienverzeichnis der Johannes Gutenberg-Universität Mainz“ gliedert sich in drei Teile:

- a) Allgemeiner Teil,
- b) Fachbereichsteil,
- c) Alphabetisches Namensverzeichnis.

Im *Allgemeinen Teil* sind alle wichtigen allgemeinen Informationen für Studierende und Studienbewerber zusammengestellt.

Der *Fachbereichsteil* enthält für jeden Fachbereich der Johannes Gutenberg-Universität Mainz folgende Abschnitte:

- Anschrift des Fachbereichs;
- Informationen für Studierende (Studienfächer und -abschlußmöglichkeiten, evtl. Zulassungsbeschränkungen, Öffnungszeiten der Institutsbibliotheken, Studienfachberatung, Studien- und Prüfungsordnungen, Prüfungsämter und -ausschüsse (einschließlich evtl. Fremdsprachenanforderungen für die verschiedenen Studienabschlußmöglichkeiten), Kommentar zu den Lehrveranstaltungen, Anschriften der Fachschaften etc.;
- Wissenschaftliche Einrichtungen (Anschriften der Institute, Geschäftsführung, Sekretariate, Lehrkörper);
- Personalteil (Professoren auf Lebenszeit, Professoren auf Zeit, Habilitierte Bedienstete, Hochschulassistenten, Wissenschaftliche Mitarbeiter, Lehrbeauftragte, Honorarprofessoren und Nichtbedienstete Professoren);
- Lehrveranstaltungen.

Das *Alphabetische Namensverzeichnis* enthält in alphabetischer Reihenfolge alle im „Personen- und Studienverzeichnis“ genannten Personen mit Angabe der Seitenzahl. Die Ziffern in Klammern hinter dem Namen bedeuten den jeweiligen Dienst-Telefonanschluß.

Wegen des frühzeitigen Erscheinens des Vorlesungsverzeichnisses können gelegentlich kleine Veränderungen stattfinden, die der Student anhand der aktuellen Aushänge an den „Schwarzen Brettern“ des einzelnen Fachbereichs erfahren kann.

## Rechts- und BAföG-Beratung im AStA

Der Allgemeine Studentenausschuß berät Studierende kostenlos in Rechtsfragen und BAföG-Angelegenheiten.

Sprechstunden: Di und Mi ab 17.30 Uhr (in der vorlesungsfreien Zeit nur dienstags), Staudingerweg 21.

## Rückmeldung

Die Fortsetzung des Studiums setzt die ordnungsgemäße Rückmeldung zum folgenden Semester voraus. Die Rückmeldung ist innerhalb der Rückmeldefrist (siehe Zeittafel) im Studentensekretariat zu beantragen. Nach dieser Frist ist eine Rückmeldung grundsätzlich nicht mehr möglich. Dem Antrag sind beizufügen: Einzahlungsnachweis der Sozialbeiträge, Versicherungsbescheinigung der Krankenkasse. Wird mit der Rückmeldung gleichzeitig die Hinzunahme oder der Wechsel in einen nicht aufnahmebeschränkten Studiengang beantragt, ist zusätzlich das Studienbuch einzureichen.

## Sauna

Allgemeine Einlaßzeiten für Bedienstete und Studenten der Universität:

Damen: Di 12–18.15, Do 12–19.45, Herren: Mo 12–18.15, Mi 12–19.45, Fr 12–14.45 im Schwimmbadgebäude.

## Schwimmbad

Allgemeine Schwimmzeit für Studenten und Bedienstete der Universität Mo–Fr 15–19 in der Schwimmhalle neben dem Stadion.

## Sozialhilfe

Sozialhilfe kann in Ausnahmefällen gewährt werden.

Auskunft erteilt die Stadtverwaltung Mainz, Sozialamt, Rheinstraße 43–45, Mo, Di, Do, Fr 8.30–12.

## Spindvermietung

Für jeden Studenten besteht die Möglichkeit, in seinem Fachbereich/Institut ein Schrankfach oder einen Spind zu mieten.

Die Pfandgebühr beträgt 25 DM und kann in der Organisationsabteilung bei Frau Inge SEIDEL, Forum universitatis, Eingang 3, Zimmer Nr. 01-422, eingezahlt werden.

Öffnungszeiten: Montag bis Freitag von 8 bis 12 Uhr.

Das Schrankfach ist beim Ausscheiden freizumachen und der Schlüssel dem Pedell zurückzugeben. Der Pedell bescheinigt die Rückgabe und händigt den Einzahlungsschein wieder aus. Gegen Rückgabe dieses Scheines an die Organisationsabteilung wird der Betrag von 25 DM wieder zurückerstattet.

## Sport

Der Allgemeine Hochschulsport bietet Studenten und Bediensteten der Universität Möglichkeiten sportlicher Betätigung. Das Sportangebot ist im „Personen- und Studienverzeichnis“ im Anschluß an die Lehrveranstaltungen des Fachbereichs Sport ausgedruckt.

## Sprachprüfungen (Ergänzungsprüfungen)

### a) In Latein und Griechisch

Die Ergänzungsprüfungen in Lateinisch und Griechisch (Graecum, Latinum) werden in Rheinland-Pfalz an den Seminaren für Klassische Philologie der Universitäten Mainz bzw. Trier abgelegt. Maßgebend ist die „Landesverordnung über die Ergänzungsprüfungen in Lateinisch und Griechisch“ vom 13. Juli 1983 (Gesetz- und Verordnungsblatt für das Land Rheinland-Pfalz Nr. 19, 1983, S. 191–196). Das „Latinum“ im Sinne dieser Prüfungsordnung entspricht dem früheren „Großen Latinum“ (Standard: Cicero, Sallust, Livius). Auf Antrag kann bis zum Frühjahrstermin 1989 noch das „Kleine Latinum“ (Standard: Caesar, Cornelius Nepos) nach den Bestimmungen der Landesverordnung vom 2. Mai 1977 (GVBl. Rheinland-Pfalz Nr. 12, 1977, S. 139–142) erworben werden. Anmeldungen zu den Ergänzungsprüfungen sind bis zum 15. Februar bzw. 15. August für Teilnehmer der Universitätskurse über die Kursleiter, für sonstige Bewerber direkt an das Kultusministerium Rheinland-Pfalz in Mainz zu richten. Auskünfte über Prüfungsanforderungen und erforderliche Unterlagen erteilen die Kursleiter und das Seminar für Klassische Philologie. Über das Verfahren in anderen Bundesländern informieren die jeweiligen Kultusministerien. Zum Erwerb der Sprachkenntnisse bietet die Universität Mainz Sprachkurse an. Über Kursangebot, Teilnahmebedingungen und Anmeldeverfahren s. die Ankündigungen der Fachbereiche 01 (Katholische Theologie) und 15 (Philologie III: Klassische Philologie).

### b) In Hebräisch

Die hebräischen Sprachprüfungen (Hebraicum) sind vor den zuständigen Prüfungsausschüssen der Fachbereiche Katholische und Evangelische Theologie abzulegen. Auskünfte erteilen die jeweiligen Dekanate.

## Studentenausweis und Studienbuch

Mit der Einschreibung erhält der Student ein Studienbuch der Universität und den Studentenausweis. Studienbücher, die der Bewerber während des vorangegangenen Studiums an einer anderen Hochschule erhalten hat, werden weitergeführt.

## Internationaler Studentenausweis und Deutsch-Französischer Sozialausweis

Internationale Studentenausweise sind unter Vorlage eines Paßbildes und des gültigen Studentenausweises im AStA-Geschäftszimmer, Staudingerweg 21, gegen eine Gebühr von 7,— DM erhältlich. Das Geschäftszimmer ist Mo-Do 10-13, Fr 10-12 geöffnet.

Für deutsche Studenten, die nach Frankreich fahren wollen und die Leistungen der dortigen Studentenwerke zu den gleichen Bedingungen wie die französischen Studenten in Anspruch nehmen wollen, gibt es den Deutsch-Französischen Sozialausweis.

Mit diesem Ausweis können deutsche Studenten in französischen Mensen essen (das Essen für ca. 5 Franc) oder in den französischen Semesterferien in einem Wohnheim wohnen (zwischen 15 und 28 Franc/Tag). Weiter können mit dem Ausweis die in der jeweiligen Hochschulstadt für französische Studenten geltenden Vergünstigungen in Anspruch genommen werden.

Gegen eine Gebühr von 3 DM kann der Ausweis im Studentenwerk Mainz, Staudingerweg 21, bei Frau HELFFENBEIN, Tel. 39-49 36 (zwischen 10-12 Uhr) oder bei jedem anderen Studentenwerk erworben werden. Mitzubringen sind ein Lichtbild und ein gültiger Studentenausweis. Für 0,50 DM gibt es eine Broschüre, die über den Ausweis und seine Möglichkeiten in Frankreich informiert.

Der Ausweis gilt jeweils für ein Kalenderjahr.

## Studentengemeinden in Mainz und Germersheim

**Katholische Hochschulgemeinde**, Saarstraße 20, 6500 Mainz 1, Tel. 3 20 19

Hochschulpfarrer Dr. theol. Werner GUBALLA

Sprechstunden: Mo, Di, Do 10-12 und n. V.

Pfarrvikar Eugen FICK

Sprechzeiten: Di 10-12 und n. V.

Assistenten:

Martina PENTZ, Sprechzeiten: Mo, Di, Do 10-12

Hubert FRANK, Sprechzeiten: Di, Mi 10-12 und n. V.

**Evangelische Studentengemeinde (ESG)**, Am Gonsenheimer Spieß 1, 6500 Mainz 1

Studentenpfarrer Dr. theol. Peter SAUER, Tel. 3 10 79, Wohnung: 38 72 98

Studentenpfarrerin Christine TITZE-ADAM, Tel. 3 10 79

Studentenpfarrerin Inge JAHN, Tel. 3 10 79

**Katholische Studentengemeinde**, Klosterstraße 11, 6728 Germersheim, Tel. (0 72 74) 27 86

Pfarrer Hermann KIEFER, Kirchstraße 21, 6741 Billigheim-Ingenheim 1, Tel. (0 63 49) 74 34

**Evangelische Studentengemeinde**, Kleine Aue 2, 6728 Germersheim

Pfarrer LÜNENBÜRGER, Am Heideweg 1, 6740 Landau, Tel. (0 63 41) 8 28 54

## Studentensekretariat

**Anschriift:** Johannes Gutenberg-Universität – Studentensekretariat –

Postfach 39 80, Welterweg 18 (Philosophicum), 6500 Mainz 1, Tel. 39-26 57

Sprechzeiten: Mo-Fr 10-12.

## Studenten- und Hochschul-Reisedienst (SHR)

Staudingerweg 15 (neue Mensa), Tel. (0 61 31) 3 10 71

Öffnungszeiten: Mo-Fr 9-14 und 14.30-17.30

Umfangreiche, preisgünstige Reiseangebote, speziell für Studenten und Hochschulangehörige, aber auch für alle, die gern verreisen.

Weltweites Flugangebot: Sonderflüge / Studentenflüge / Charterflüge, verbilligte Bahnfahrkarten für alle unter 26 – Pauschalreisen – Skireisen mit eigener Skischule – Apartment- und Chaletprogramme – Städtereisen mit Bahn/Bus/Flug oder Selbstfahrer – Studienreisen – Sprachkurse im Ausland – Sportreisen Kreuzfahrten.

## Studentenwohnheime

### Studentenwohnheime des Studentenwerks Mainz

Zuständige Abteilung: Wohnheimverwaltung, Staudingerweg 21, Tel. (0 61 31) 39-49 03/04  
Bürozeiten: Mo-Do 9-11 und 13.30-14, Fr 9-11

Die Aufnahme in ein Studentenwohnheim wird durch eine Benutzungsordnung geregelt. Die Entscheidung über die Aufnahme trifft die Wohnheimverwaltung des Studentenwerks; sie erfolgt für das Sommersemester in den Monaten Januar bis März, für das Wintersemester in den Monaten Juli bis September. Die Mietzeit beträgt grundsätzlich höchstens 5 Semester.

Wohnberechtigt sind Studenten

- der Johannes Gutenberg-Universität,
- der Abteilungen Mainz I, Mainz II und Bingen der Fachhochschule des Landes Rheinland-Pfalz,
- des Staatlichen Studienkollegs an der Johannes Gutenberg-Universität.

Die Mietpreise in allen Wohnheimen des Studentenwerks setzen sich aus Mietfestwert (Kaltmiete) und Verbrauchsumlagen (Nebenkosten) zusammen, wobei die Verbrauchsumlagen mit den Bewohnern nach Ablauf eines Jahres abgerechnet werden.

● *Studentenwohnheim am Forum (wegen Baumaßnahmen zur Zeit geschlossen)*

Anschrift: Saarstraße 21 (Forum universitatis), 6500 Mainz, Tel. (0 61 31) 39-49 81/82.  
Das Heim hat 121 Einzelzimmer. Der Mietpreis beträgt zwischen 145,— DM und 190,— DM.

● *Studentenwohnheim Mainzer Kolleg*

Anschrift: Jakob-Welder-Weg 8-16, 6500 Mainz, Tel. (0 61 31) 39-49 71/72, Leibniz-Haus und Geschwister-Scholl-Haus.  
Das Heim hat 94 Einzelzimmer. Der Mietpreis beträgt 170,— DM bzw. 205,— DM.

● *Studentenwohnheim Inter I*

Anschrift: Wittichweg 5, 6500 Mainz, Tel. (0 61 31) 39-49 51/52.  
Das Heim hat 196 Einzelzimmer. Der Mietpreis beträgt 199,— DM bzw. 236,— DM.

● *Studentenwohnheim Inter II*

Anschrift: Jakob-Welder-Weg 30-40, 6500 Mainz, Tel. (0 61 31) 39-48 30/31.  
Das Heim hat 160 Einzelzimmer, 66 Einzelappartements, 85 Doppelappartements, 40 Doppelappartements mit einem Kinderzimmer, 4 Gruppenwohnungen à 8 Zimmer (Diele gemeinsam). Der Mietpreis beträgt für ein Einzelzimmer 185,— DM, für ein Einzelappartement 218,— DM, für ein Doppelappartement 368,— DM, für ein Doppelappartement mit Kinderzimmer 414,— DM, für einen Wohnplatz in einer Gruppenwohnung 185,— DM.

● *Studentenwohnheim Musikerziehung*

Anschrift: Binger Straße 26, 6500 Mainz, Tel. (0 61 31) 22 03 87.  
Das Heim hat 45 Einzelzimmer. Der Mietpreis beträgt zwischen 153,— DM und 291,— DM.

● *Studentenwohnheim Hartenberg*

Anschrift: Jakob-Steffan Straße 39, 6500 Mainz, Tel. (0 61 31) 38 13 81 (etwa 30 Minuten Fußweg bzw. 10 Fahrradminuten zur Universität).  
Das Heim hat 110 Doubletten und 22 Doppelappartements. Der Mietpreis beträgt zwischen 169,— DM und 198,— DM.

● *Studentenwohnheim Valenciahaus*

Anschrift: Valenciaplatz 10, 6500 Mainz, Tel. (0 61 31) 61 27 12  
(in der Mainzer Neustadt gelegen, etwa 20 Fahrradminuten zur Universität).  
Das Heim hat 35 Einzelzimmer, 1 Einzelappartement und 2 Doppelappartements. Der Mietpreis beträgt für ein Einzelzimmer zwischen 218,— DM und 280,— DM, für ein Einzelappartement 341,— DM, für ein Doppelappartement 440,— DM.

● *Studentenwohnheim im Münchfeld*

Anschrift: Franz-Werfel-Straße 9, 6500 Mainz, Tel. 38 37 07 (etwa 1,5 km von der Universität)  
Das Heim hat 97 Einzelzimmer. Der Mietpreis beträgt zwischen 210,— DM und 263,— DM.

### Studentenwohnheime anderer Träger

● *Evangelisches Studentenzentrum*

Anschrift: Am Gonsenheimer Spieß 1, 6500 Mainz, Tel. 3 10 77.  
Geschäftsführerin: Ursula THOMAS, Sprechstunden: Mo-Fr 10-12.  
Das Evangelische Studentenzentrum hat 117 Plätze für Studenten und Studentinnen in Einzelzimmern. Über die Aufnahme entscheidet der Verwaltungsrat Mitte Januar bzw. Mitte Juni. Anträge sollten spätestens bis 15. Dezember bzw. 15. Mai eingereicht sein.

Die Miete beträgt für ein Einzelzimmer 140,— DM monatlich. Daneben sind 6 Wohnungen für Studentenehepaare mit Kindern vorhanden; Miete 265,— DM. Das Mietverhältnis gilt jeweils für ein volles Semester. Es kann für weitere Semester verlängert werden.

● **Newmanhaus**

Anschrift: Saarstraße 20, 6500 Mainz, Tel. 3 20 18

Heimleiter: Manfred NAETSCHER

Sprechstunden: Mo, Fr 9–10.30, Di, Mi, Do 15–16 und n. V.

Das Newmanhaus ist Teil des studentischen Gemeindezentrums der katholischen Hochschulpfarre St. Albertus Magnus. Die Aufnahme erfolgt nach schriftlichem Antrag und persönlicher Vorstellung bei der Heimleitung durch ein Auswahlgremium. Die Bewerbungen für das Sommersemester werden bis zum 15. November, für das Wintersemester bis zum 15. Mai entgegengenommen.

Im Newmanhaus können 107 Studentinnen bzw. Studenten wohnen.

Das Mietverhältnis gilt jeweils für ein volles Semester (Semesterhalbjahr); es kann bis zu vier Semestern verlängert werden. Der Mietpreis beträgt für ein Einzelzimmer 120,— DM, für einen Platz im Doppelzimmer 100,— DM.

● **Studentenwohnheime der VEGIS Immobilien Verwaltungs- und Vertriebs GmbH, Am Pestalozziring 20, 8520 Erlangen-Eltersdorf, Tel. (0 91 31) 60 40 67**

**Studentenwohnheim Mainz I**

Anschrift: Generaloberst-Beck-Straße 3–7, 6500 Mainz-Hechtsheim

Hausmeister: Manfred NIKOLAY, Tel. (0 61 31) 57 35 44

Insgesamt umfaßt das Studentenwohnheim 344 Wohneinheiten, davon 280 Einzelappartements, 6 Dublettenappartements, 2 Dublettenappartements für Behinderte, 6 Maisonetten (für 2 Personen), 12 3er-Appartements für Ehepaare mit Kind. Der Mietpreis beträgt einschließlich Nebenkosten für ein Einzelappartement 254,— DM, für ein 2er-Appartement 508,— DM, für ein 3er-Appartement 679,— DM, die Kautions 300,— DM.

**Studentenwohnheim Mainz II**

Anschrift: Am Gonsenheimer Spieß 4, 6500 Mainz 1

Hausmeister: Jürgen ENGEL, Tel. (0 61 31) 38 41 97

Insgesamt umfaßt das Studentenwohnheim 173 Wohneinheiten, davon 157 Einzelappartements, 8 Doppelappartements (davon 2 Behindertenappartements). Der Mietpreis beträgt einschließlich Nebenkosten für ein Einzelappartement 255,— DM, für ein Doppelappartement 510,— DM, die Kautions 300,— DM.

**Studentenwohnheim Mainz III**

Anschrift: Rüsselsheimer Allee 74–76, 6500 Mainz-Laubenheim

Hausmeister: Manfred NIKOLAY, Tel. (0 61 31) 57 35 44 und 88 17 37

Insgesamt umfaßt das Studentenwohnheim 174 Wohneinheiten, davon 168 Einzelappartements und 3 Doppelappartements. Der Mietpreis beträgt 229,50 DM einschließlich Nebenkosten je Wohnungseinheit, die Kautions 350,— DM.

● **Studentenwohnheim Rhein-Main e. V.**

Anschrift: In der Meielache 42, 6500 Mainz

Heimleiter: Uwe TRAUB, Tel. (0 61 31) 3 17 75

Sprechstunden: Di 19–20, Do 18.30–19.30.

Das Wohnheim hat 71 Plätze für Studenten in Einzelzimmern. Die Aufnahme erfolgt nach schriftlichem Antrag und persönlicher Vorstellung bei der Heimleitung durch eine Aufnahmeausschuß. Die Bewerbungen für das Sommersemester können bis zum 15. Januar, für das Wintersemester bis zum 15. Juni eingereicht werden. Nach diesen Terminen werden grundsätzlich nur noch Bewerbungen von Erstsemestern berücksichtigt. Das Mietverhältnis besteht jeweils für ein Semester. Es kann für weitere Semester verlängert werden. Der Mietpreis beträgt 190,— DM.

## Studienabbruch

Hilfe bei der Suche nach alternativen schulischen und betrieblichen Ausbildungsmöglichkeiten durch die Berufsberatung für Studenten des Arbeitsamtes Mainz.

Die Beratung findet nach vorheriger Terminvereinbarung statt.

Anmeldemöglichkeiten:

Telefonisch über: Mainz 25 23 23/24; außerhalb der Dienstzeit: 25 21 (Telefonanrufbeantworter);

schriftlich bei: Arbeitsamt Mainz, Berufsberatung für Abiturienten und Hochschulüler, Postfach 11 40, Stiftsstraße 1–3, 6500 Mainz.

Für kurze Informationsfragen steht der Berater auch ohne Voranmeldung am Dienstag und Donnerstag von 10–12 Uhr zur Verfügung (nur während der Vorlesungszeit!).

## Studienbewerber-Info

Diese Informationsschrift richtet sich an alle Schüler der Oberstufen von Gymnasien sowie an Abiturienten, die ein Studium an der Johannes Gutenberg-Universität aufnehmen wollen. Sie gibt u. a. Antwort auf die Fragen: Wie plane ich ein Studium in Mainz? Wie bewerbe ich mich richtig? Welche Zulassungsbedingungen gelten in Mainz? Wie finanziere ich mein Studium? usw. Erhältlich bei der Zentralen Studienberatung der Johannes Gutenberg-Universität Mainz, Forum universitatis, Eingang Becherweg 2, Zimmer 00-122/24, Telefon 39-33 61/62, Öffnungszeiten: Mo-Fr 9-12 Uhr; zusätzlich für Schüler, Berufstätige und auswärtige Besucher: Mi 13.30-16.30 Uhr.

## Studienfächer, Fachbereichszugehörigkeit, Abschlußprüfungen

### Studienabschlüsse

Die Aufnahme des Studiums für das Lehramt an Realschulen ist seit dem 1. 10. 1982 an der Johannes Gutenberg-Universität nicht mehr möglich.

- |   |   |
|---|---|
| 02 – Magister Artium                            | 34 – Zusatzprüfung Lehramt an Gymnasien                       |
| 03 – Lizentiatenprüfung                         | 54 – Diplom (Kurzstudium zum Akademisch geprüften Übersetzer) |
| 04 – Kirchliche Abschlußprüfung                 | 72 – Privatmusiklehrerprüfung                                 |
| 06 – Promotion mit Abschlußprüfung voraus       | 73 – Kirchenmusikprüfung A                                    |
| 07 – Promotion ohne Abschlußprüfung voraus      | 74 – Kirchenmusikprüfung B                                    |
| 08 – Staatsexamen (außer Lehramt)               | 93 – Ergänzungs-/Zusatzprüfung mit Abschluß voraus            |
| 11 – Diplom (Langzeitstudium)                   | 95 – Prüfung zum Nachweis deutscher Sprachkenntnisse          |
| 12 – Dolmetscherdiplom                          | 96 – Feststellungsprüfung zur Hochschulreife                  |
| 13 – Übersetzerdiplom                           | – Staatsprüfung f. d. Lehramt an Sonderschulen                |
| 15 – Diplom/Magister mit Abschlußprüfung voraus | – Zusatzprüfung f. d. Lehramt an Sonderschulen                |
| 18 – Diplomlehrerprüfung                        |   |
| 23 – Staatsprüfung Lehramt an Realschulen       |   |
| 25 – Staatsprüfung Lehramt an Gymnasien         |   |

### Studienmöglichkeiten an der Johannes Gutenberg-Universität Mainz (Stand: 2. Mai 1984)

#### Fachbereich 01 Katholische Theologie

086 Katholische Theologie: 03, 04, 06, 11, 25, 34

#### Fachbereich 02 Evangelische Theologie

053 Evangelische Theologie: 04, 07, 11, 25, 34

#### Fachbereich 03 Rechts- und Wirtschaftswissenschaften

135 Rechtswissenschaft: 06, 08  
175 Volkswirtschaftslehre: 06, 11  
181 Wirtschaftspädagogik (auch Fachbereich 11): 06, 18

#### Fachbereich 04 Medizin

107 Medizin: 06, 08  
185 Zahnmedizin: 06, 08

#### Fachbereich 11 Philosophie/Pädagogik

052 Pädagogik: 02, 07, 11  
127 Philosophie: 02, 07, 25, 34  
Sonderpädagogik: 02, 07, 11  
181 Wirtschaftspädagogik (auch Fachbereich 03): 06, 18

#### Fachbereich 12 Sozialwissenschaften

002 Afrikanische Philologie: 02, 07  
173 Ethnologie (Völkerkunde): 02, 06  
613 Journalistik (Aufbaustudium): 15  
129 Politikwissenschaft: 02, 07  
132 Psychologie: 06, 11  
133 Publizistik: 02, 07  
147 Sozialkunde: 25, 34  
149 Soziologie: 02, 06

#### Fachbereich 13 Philologie I

188 Allgemeine und Vergleichende Literaturwissenschaft: 02, 07  
615 Deutsch: 25, 34  
067 Deutsche Philologie: 02, 07  
174 Deutsche Volkskunde: 02, 07

#### Fachbereich 14 Philologie II

152 Allgemeine Sprachwissenschaft: 02, 07  
006 Amerikanistik: 02, 07  
008 Anglistik: 02, 07  
616 Englisch: 25, 34  
601 Englische Sprachwissenschaft: 02, 07  
081 Iranistik: 02, 07  
618 Vergleichende Indogermanische Sprachwissenschaft: 02, 07

#### Fachbereich 15 Philologie III

001 Ägyptologie: 02, 07  
059 Französisch: 25, 34  
070 Griechisch: 25, 34  
078 Indologie: 02, 07  
602 Islamische Philologie: 02, 07  
083 Islammkunde: 02, 07  
084 Italienisch: 25, 34  
012 Klassische Archäologie: 02, 07  
603 Klassische Philologie (Griechisch und Latein): 02, 07  
604 Kunstgeschichte: 02, 07, 34  
095 Latein: 25  
137 Romanische Philologie (alle romanischen Sprachen): 02, 07

- 139 Russisch: 25, 34
- 122 Semitistik: 02, 07
- 146 Slawische Philologie  
(alle slawischen Sprachen): 02, 06
- 150 Spanisch: 25, 34
- 158 Turkologie: 02, 07

**Fachbereich 16 Geschichtswissenschaften**

- 606 Alte Geschichte: 02, 07
- 610 Buchwesen: 02, 07
- 031 Byzantinistik: 02, 07
- 068 Geschichte: 25, 34
- 607 Geschichtliche Hilfswissenschaften: 07
- 608 Mittlere und Neuere Geschichte: 02, 07
- 605 Musikwissenschaft: 02, 07
- 612 Osteuropäische Geschichte: 02, 07
- 548 Vor- und Frühgeschichte: 02, 07

**Fachbereich 17 Mathematik**

- 609 Geschichte der Naturwissenschaften: 06
- 105 Mathematik: 06, 11, 25, 34

**Fachbereich 18 Physik**

- 110 Meteorologie: 06, 11
- 128 Physik: 06, 11, 25, 34

**Fachbereich 19 Chemie und Pharmazie**

- 032 Chemie: 06, 11, 25, 34
- 126 Pharmazie

**Fachbereich 21 Biologie**

- 009 Anthropologie: 02, 07
- 026 Biologie  
(incl. Botanik, Genetik,  
Mikrobiologie, Zoologie): 06, 11, 25, 34

**Fachbereich 22 Geowissenschaften**

- 050 Geographie: 06, 11, 25, 34
- 065 Geologie/Paläontologie: 06, 11
- 066 Geophysik: 06
- 111 Mineralogie: 06, 11

**Fachbereich 23**

**Angewandte Sprachwissenschaft**

*Anschrift:* An der Hochschule 2, 6728 Germersheim,  
Tel. (0 72 74) 10 91 oder 10 92

- 614 Lehramt für Lehrer  
für Kinder mit fremder  
Muttersprache (Italienisch,  
Türkisch und Neugriechisch): 93

- 621 Deutsch als Fremdsprache  
(nur als 1. Fach): 12
- 622 Englisch: 12
- 623 Französisch: 12
- 624 Italienisch: 12
- 625 Niederländisch  
(nur als 2. Fach): 12
- 628 Russisch: 12
- 629 Spanisch: 12
- 630 Arabisch: 13
- 631 Deutsch als Fremdsprache  
(nur als 1. Fach): 13
- 632 Englisch: 13
- 633 Französisch: 13
- 634 Italienisch: 13
- 635 Niederländisch  
(nur als 2. Fach): 13
- 636 Polnisch  
(nur als 2. Fach): 13
- 637 Portugiesisch: 13
- 638 Russisch: 13
- 639 Spanisch: 13
- 649 Chinesisch: 13
- 640 Arabisch: 54
- 641 Deutsch als Fremdsprache  
(nur als 1. Fach): 54
- 642 Englisch: 54
- 643 Französisch: 54
- 644 Italienisch: 54
- 645 Portugiesisch: 54
- 646 Russisch: 54
- 647 Spanisch: 54
- 648 Chinesisch: 54

**Fachbereich 24 Kunsterziehung**

- 091 Bildende Kunst: 25, 34

**Fachbereich 25 Musikerziehung**

- 193 Kirchenmusik: 73, 74
- 113 Musik: 25, 34
- 617 Privatmusiklehrer: 72, 93

**Fachbereich 26 Sport**

- 098 Sport: 06, 11, 25, 34

**Außerhalb der Fachbereichsgliederung**

- 196 Studienkolleg: 96
- 290 Deutschkurs für Ausländer: 95

**Zentrale Studienberatung**

Forum, Eingang Becherweg 2, Zi. 00-122/124, Tel. 39-33 61/62

Auskunft und Beratung für

Schüler, Studienanfänger, Studierende, Fach- und Hochschulwechsler in allgemeinen Studienfragen und fächer- und fachbereichsübergreifenden Angelegenheiten



## Studiengang

Die Studiengänge (§ 18 HochSchG) führen in der Regel zu einem berufsqualifizierenden Abschluß. Als berufsqualifizierend gilt auch der Abschluß eines Studienganges, durch den die fachliche Eignung für einen beruflichen Vorbereitungsdienst oder eine berufliche Einführung vermittelt wird. Ein Studiengang wird in der Regel durch eine Hochschulprüfung, eine staatliche oder kirchliche Prüfung abgeschlossen.

Für die Vertiefung und Ergänzung eines Studiums, insbesondere für die Heranbildung des wissenschaftlichen und künstlerischen Nachwuchses, sollen Aufbaustudien angeboten werden, die in der Regel einen berufsqualifizierten Abschluß voraussetzen. Gemäß einer Empfehlung der Westdeutschen Rektorenkonferenz vom Juli 1980 wird hierbei unterschieden:

### *Ergänzungsstudium*

Studienangebote (Studiengänge, Studieneinheiten, Kurse) für Absolventen eines Studienganges mit berufsqualifizierendem Studienabschluß in einer anderen als der bisher studierten Fachrichtung, mit denen eine ergänzende, vorrangig berufsbezogene (Teil-) Qualifikation vermittelt werden soll.

### *Zusatzstudium*

Ein- bis zweijährige Studiengänge für Absolventen eines Studienganges mit erstem berufsqualifizierendem Studienabschluß in derselben Fachrichtung außerhalb geschlossener Studiensysteme, mit denen eine auf den abgeschlossenen Studiengang bezogene weitere (zusätzliche) Qualifikation vermittelt werden soll (z. B. besondere Studienangebote der Universitäten für Absolventen von Fachhochschulstudiengängen).

### *Aufbaustudium*

Studienangebote zur vorrangig wissenschaftsbezogenen Vertiefung und Ergänzung des bisherigen Studiums, auch in anderen Fachrichtungen. Das Aufbaustudium soll durch engeren Kontakt zur Forschung insbesondere den wissenschaftlichen und künstlerischen Nachwuchs nicht nur der Hochschule heranbilden (§ 10 Abs. 5 HRG), wobei auch an die Vertiefung und an die Verbreiterung der Berufsqualifikation zu denken ist. Das Aufbaustudium setzt eine bestimmte, ganz oder teilweise in einem abgeschlossenen Erststudium erworbene, Eingangsqualifikation voraus, die je nach Fachrichtung unterschiedlich sein kann (z. B. Abschluß, der die Zulassung zur Promotion ermöglicht). Das Aufbaustudium kann mit einem Leistungsnachweis (Zertifikat) oder mit einem weiteren akademischen Grad (ggf. mit einer Promotion) abgeschlossen werden.

### *Weiterbildendes Studium (Kontaktstudium)*

Studienangebote der Hochschulen zur Aktualisierung einer früheren Hochschulausbildung und zur wissenschaftlichen Aufarbeitung von Erfahrungen aus der Berufspraxis, um den Veränderungen in der wissenschaftlichen Entwicklung und in der Berufswelt Rechnung zu tragen. Dieses Studium steht Hochschulabsolventen mit Berufspraxis und solchen Bewerbern offen, die die für die Teilnahme erforderliche Eignung im Beruf oder auf andere Weise erworben haben.

Seit  
25 Jahren  
im Dienste  
Mainzer  
Bibliotheken!

## Kopieren - Sortieren - Binden

Alles in einer Hand!

**SOFORTDIENST FÜR ALLE EXAMENSARBEITEN!**

**GERD-ADOLF SCHULZ**

**Bibliotheks- und Sortiments-Buchbinderei**

**BUCHHEINBÄNDE ALLER ART**

**Am Heckerpfad 12 · 6500 Mainz-Bretzenheim · Telefon (0 61 31) 3 41 47**

Nur wer krankenversichert ist, darf studieren. Von der Pflicht, einer der gesetzlichen Krankenkassen einschließlich Ersatzkassen anzugehören, können sich privat versicherte Studenten befreien lassen.

# Private Krankenversicherung für Studenten

## Der Weg zur Befreiung:

- Vor der Erst-Einschreibung treten Sie einer privaten Krankenversicherung bei. Von ihr bekommen Sie die Versicherungsbescheinigungen und den Befreiungsantrag. Diese Vordrucke geben Sie dann der Ortskrankenkasse (AOK) Ihres Wohn- oder Studienorts.
- Wenn Sie bereits – allein oder mit Ihren Eltern – privat versichert sind, können Sie selbstverständlich ebenfalls den Befreiungsantrag stellen.

## Die Fristen:

- Beantragen Sie die Befreiung möglichst schon in den Semesterferien, am besten aber vor Ihrer Immatrikulation. Dann können Sie dabei die Versicherungsbescheinigung gleich vorlegen.
- Wenn Sie einer gesetzlichen Krankenkasse oder Ersatzkasse beigetreten sind, können Sie noch in den ersten drei Monaten eines jeden Semesters in eine Privatversicherung übertreten.
- Die Befreiung wirkt bis zum Ende Ihres Studiums.

## Einige Vorteile:

- Die Privatversicherung hilft Ihnen bei den Formalitäten. Als BAföG-Empfänger erhalten Sie auch zu Ihrer privaten Krankenversicherung einen Beitragszuschuß von monatlich 38 Mark.
- Auch von allen leitenden Krankenhausärzten Ihrer Wahl können Sie sich als Privatpatient ambulant behandeln lassen.
- Sie können in ganz Europa privat zum Arzt und ins Krankenhaus gehen und bekommen die Kosten tariflich erstattet.



**Die privaten  
Krankenversicherungen**

Setzen Sie sich gleich mit einer der privaten Krankenversicherungen in Verbindung.  
Ihre Namen und Anschriften finden Sie auf der Rückseite.

**Setzen Sie sich gleich mit einer dieser privaten Krankenversicherungen in Verbindung.  
Ihre Namen und Anschriften:**

APK Krankenversicherungs-Aktiengesellschaft für den öffentlichen Dienst,  
Frankfurter Straße 50, 6200 Wiesbaden 1

Barmenia Krankenversicherung a.G.  
Kronprinzenallee 12-18, 5600 Wuppertal 1

Bavaria Krankenversicherungs-AG,  
Prinzregentenplatz 9,  
8000 München 80

Bayerische Beamtenkrankenkasse (BKK),  
Widenmayerstraße 16,  
8000 München 22

Berliner Verein  
Krankenversicherung a.G.,  
Weyerstraße 79-83, 5000 Köln 1

Central Krankenversicherung AG,  
Hansaring 40-50, 5000 Köln 1

Colonia Krankenversicherung AG,  
Elsa-Brändström-Straße 10-12, 5000 Köln 1

Continental  
Krankenversicherung a.G.,  
Rührallee 92, 4600 Dortmund 1

Debeka  
Krankenversicherungsverein a.G.,  
Ferdinand-Sauerbruch-Straße 18,  
5400 Koblenz 1

Deutsche Krankenversicherung AG,  
Aachener Straße 300, 5000 Köln 41

Deutscher Ring  
Krankenversicherungsverein a.G.,  
Ost-West-Straße 110, 2000 Hamburg 11

Europa Krankenversicherung AG,  
Piusstraße 137, 5000 Köln 41

Gothaer Krankenversicherung AG,  
Kaiser-Wilhelm-Ring 23-25, 5000 Köln 1

Hallesche-Nationale  
Krankenversicherung a.G.,  
Reinsburgstraße 10, 7000 Stuttgart 1

Hanse-Merkur  
Krankenversicherung a.G.,  
Neue Rabenstraße 3-12,  
2000 Hamburg 36

Inter Krankenversicherung a.G.,  
Erzbergerstraße 9-15,  
6800 Mannheim 1

Landeskrankenhilfe V.V.a.G.,  
Uelzener Straße 120, 2120 Lüneburg

Liga Krankenversicherung  
katholischer Priester V.V.a.G.,  
Dr. Theobald-Schrems-Straße 3,  
8400 Regensburg 1

Münchener Verein  
Krankenversicherung a.G.,  
Pettenkoferstraße 19, 8000 München 2

Nova Krankenversicherung a.G.,  
Kapstadtring 8, 2000 Hamburg 60

Partner-Gruppe  
Krankenversicherung AG,  
Berliner Straße 170-172, 6050 Offenbach 1

Pax-Krankenkasse katholischer Priester  
Deutschlands V.V.a.G.,  
Blumenstraße 12, 5000 Köln 1

Pfarrerkrankenkasse V.a.G.,  
Benrather Schloßallee 33,  
4000 Düsseldorf 13

Savag Saarbrücker  
Krankenversicherungs-AG,  
Dudweiler Straße 41, 6600 Saarbrücken 3

Signal Krankenversicherung a.G.,  
Joseph-Scherer-Straße 3,  
4600 Dortmund 1

Süddeutsche Krankenversicherung a.G.,  
Werastraße 21-23, 7000 Stuttgart 1

Universa Krankenversicherung a.G.,  
Sulzbacher Straße 1-7, 8500 Nürnberg 20

Vereinigte Krankenversicherung AG,  
Fritz-Schäffer-Straße 9, 8000 München 83

Victoria-Gilde Krankenversicherung AG,  
Graf-Recke-Straße 82, 4000 Düsseldorf 1



**Die privaten  
Krankenversicherungen**

**Im Telefonbuch sind die Namen der meisten dieser Versicherungen zu finden. Rufen Sie doch einfach an oder schreiben Sie eine Postkarte mit dem Stichwort „Student“.**

## Ausländische Studierende

Stand: 28. April 1987

Herkunftsländer	Deutschkurs und Besucher d. Studienkollegs	Ord. Studierende (einschl. Beurlaubte)
	A	B
Ägypten	—	14
Äthiopien	—	6
Afghanistan	2	10
Algerien	—	5
Argentinien	—	7
Belgien	—	6
Bolivien	1	5
Brasilien	1	14
Chile	3	7
China (Volksrepubl.)	1	17
China (Taiwan)	—	12
CSSR	—	8
Finnland	1	33
Frankreich	—	62
Ghana	—	7
Griechenland	3	119
Großbritannien	—	37
Indien	—	9
Indonesien	7	21
Irak	1	5
Iran	15	174
Irland	—	5
Israel	3	21
Italien	—	75
Japan	1	13
Jordanien	—	16
Jugoslawien	—	41
Kanada	1	9
Kolumbien	1	22
Korea, Süd	5	51
Libanon	2	3
Luxemburg	—	11
	<b>48</b>	<b>845</b>

Herkunftsländer	Deutschkurs und Besucher d. Studienkollegs	Ord. Studierende (einschl. Beurlaubte)
	A	B
Marokko	10	15
Niederlande	—	22
Norwegen	—	5
Österreich	—	56
Peru	1	6
Polen	2	26
Portugal	—	13
Rumänien	1	6
Schweden	—	5
Schweiz	—	17
Somalia	1	4
Spanien	—	35
Sri Lanka	—	3
Syrien	2	4
Thailand	—	4
Togo	—	5
Türkei	2	79
Tunesien	1	9
Uganda	—	5
Ungarn	—	7
USA	—	148
Vietnam	—	8
Zypern	4	32
Übriges Afrika	2	25
Übriges Amerika	1	12
Übriges Asien	1	8
Übriges Europa	—	5
Staatenlos	2	16
Ungeklärt	—	10
Insgesamt	<b>78</b>	<b>1 435</b>
<b>Summe A + B</b>		<b>1 513</b>

### Betreuungsprogramm für ausländische Studierende und Wissenschaftler

Erhältlich in der Abteilung 25: Studentenbetreuung, Zentrale Verwaltung der Universität,  
Forum universitatis, Eingang Becherweg 2, Erdgeschoß, Zimmer 00-115/117, Tel. 39-24 21

## Studentenstatistik

Stand: 28. April 1987

<i>FB Studienfach</i>	<i>A-Fach</i>	<i>B-Fach</i>	<i>C-Fach</i>	<i>D-Fach</i>	<i>Gesamt</i>
01 Kath. Theologie	425	146	45	6	622
02 Evang. Theologie	532	109	34	8	683
03 Rechtswissenschaft	2 998	167	189	8	3 362
Wirtsch.-Pädagogik	148	5	—	—	153
Wirtsch.-Kunde	5	1	2	—	8
Volkswirtschaftslehre	1 067	107	131	6	1 311
04 Allg. Medizin	3 595	61	6	3	3 665
Zahnmedizin	784	92	1	—	877
11 Philosophie	305	428	452	17	1 202
Pädagogik	633	243	285	17	1 178
Sonderpädagogik	14	8	1	1	24
12 Soziologie	156	277	307	15	755
Sozialkunde (Lehramt)	21	91	56	4	172
Politikwissenschaft	449	364	287	4	1 104
Ethnologie	218	159	138	5	520
Afrik. Philologie	22	45	31	4	102
Publizistik	517	256	184	1	958
Psychologie	523	90	95	2	710
Journalistik	40	1	—	2	43
13 Deutsch (Lehramt)	250	278	77	9	614
Deutsche Philologie	786	433	268	11	1 498
Deutsche Volkskunde	75	119	184	7	385
Allg. u. Vergl. Literaturwissenschaft	180	204	199	2	585
14 Englisch (Lehramt)	173	179	34	5	391
Engl. Sprachwissenschaft	14	34	27	—	75
Iranistik	5	8	5	3	21
Vergl. Indogerm. Sprachwissenschaft	8	21	30	4	63
Anglistik	219	280	167	4	670
Amerikanistik	206	192	147	2	547
Allg. Sprachwissenschaft	12	42	37	2	93
15 Französisch (Lehramt)	126	147	25	3	301
Italienisch (Lehramt)	11	15	67	6	99
Portugiesisch (Lehramt)	—	—	3	1	4
Spanisch (Lehramt)	26	16	112	6	160
Roman. Philologie	333	377	350	17	1 077
Russisch (Lehramt)	11	21	10	—	42
Slawische Philologie	78	48	44	3	173
Griechisch (Lehramt)	13	22	23	—	58
Latein (Lehramt)	76	75	18	1	170
Klass. Philologie	21	21	25	—	67
Ägyptologie	51	38	37	2	128
Klass. Archäologie	52	173	73	3	301
Kunstgeschichte	275	148	131	4	558
Semitistik	3	4	11	3	21
Indologie	11	14	15	1	41
Islamische Philologie	27	43	29	2	101
Islamkunde	25	42	26	5	98
Turkologie	8	7	15	—	30

FB Studienfach	A-Fach	B-Fach	C-Fach	D-Fach	Gesamt
16 Vor- u. Frühgeschichte	67	37	58	3	165
Geschichte (Lehramt)	116	165	86	6	373
Byzantinistik	3	8	12	—	23
Alte Geschichte	17	126	125	2	270
Geschichtl. Hilfswissenschaft	—	6	10	—	16
Mittlere u. Neuere Geschichte	280	302	236	14	832
Osteurop. Geschichte	15	33	18	3	69
Buchwesen	145	168	263	4	580
Musikwissenschaft	191	51	51	4	297
17 Mathematik	423	131	6	4	564
Geschichte d. Mathematik u. Naturwissenschaft	2	2	1	—	5
18 Physik	819	187	23	2	1 031
Meteorologie	57	2	—	—	59
19 Chemie und Pharmazie	1 492	100	13	1	1 606
21 Biologie	1 323	100	15	2	1 440
Anthropologie	37	35	36	1	109
22 Geologie	341	10	5	1	357
Geographie	489	208	125	5	827
Mineralogie	82	10	2	—	94
23 Deutsch	244	—	—	—	244
Englisch	815	402	141	3	1 361
Französisch	484	354	116	3	957
Italienisch	152	204	104	10	470
Niederländisch	—	80	41	2	123
Russisch	129	153	35	2	319
Spanisch	159	479	125	3	766
Arabisch	46	71	15	5	137
Polnisch	—	32	3	—	35
Portugiesisch	53	133	66	4	256
Chinesisch	—	124	16	—	140
LA f. K. fr. M. Italienisch	2	—	—	—	2
LA f. K. fr. M. Türkisch	—	—	—	—	—
24 Bildende Kunst	286	25	—	1	312
Freie Bildende Kunst	18	—	—	—	18
25 Musik	125	13	—	1	139
Kirchenmusik	15	—	—	—	15
Privatmusiklehrer	80	—	—	—	80
26 Sport	510	62	8	2	582
Deutschk. für Ausländer	30	—	—	—	30
Studienkolleg	48	—	—	—	48
<b>Insgesamt</b>	<b>24 622</b>	<b>9 464</b>	<b>6 188</b>	<b>297</b>	<b>40 571</b>

## Studium generale

Anschrift: Welderweg 6 (im Gebäude der Universitätsbibliothek), Tel. 39-26 60 und 39-21 41

Das Studium generale ist eine zentrale wissenschaftliche Einrichtung der Johannes Gutenberg-Universität Mainz. Es hat die Aufgabe, Interdisziplinarität in Lehre und Forschung zu fördern. Es erfüllt diese Aufgabe

- durch Vermittlung des Kontaktes zwischen den Einzeldisziplinen,
- durch grenzüberschreitenden Dialog in der Behandlung wissenschaftstheoretischer, wissenschaftspraktischer und methodologischer Fragen,
- durch Zusammenwirken mit den Einzelwissenschaften bei der Erörterung fachübergreifender Themen oder Grenzfragen,
- durch Untersuchung der Einwirkungen einzelwissenschaftlicher Problemlösungen auf Nachbardisziplinen und auf die außerwissenschaftliche Lebensrealität,
- durch Förderung der Einsicht in die Zusammenhänge zwischen Theorie und Praxis.

Die Konkretisierung dieser Ziele in bestimmten Lehrveranstaltungen schafft auch die Voraussetzung dafür, daß die Studierenden das in Artikel 39 der Verfassung von Rheinland-Pfalz an sie gerichtete Gebot, neben ihrem „Fachstudium allgemeinbildende, insbesondere staatsbürgerkundliche Vorlesungen zu hören“, erfüllen können.

Die Veranstaltungen des Studium generale gliedern sich wie folgt:

1. Die „**Mainzer Universitätsgespräche**“ sind eine zusammenhängende Kolloquienreihe über ein komplexes Thema, das bald mehr auf wissenschaftlich-abstrakte, bald mehr auf praktisch-konkrete Probleme ausgerichtet ist: so lauten beispielsweise die Generalthemen der vergangenen Semester: „Arbeit – Realität und Problem“; „Sinn im Wissenschaftshorizont“; „Angst und Hoffnung – Grundperspektiven der Weltauslegung“; „Wohin führt der Fortschritt in den Wissenschaften?“; „Traum – Geschehen und Interpretation“ u.a. Die Kolloquien werden von Vertretern verschiedener Fachwissenschaften, überwiegend auswärtigen, auch ausländischen Wissenschaftlern bestritten. Der Dialog zwischen den Einzeldisziplinen weitet sich so zu einem über das Forum der eigenen Universität hinausreichenden Gespräch. Bei der Erörterung des jeweiligen Themas in Referat und Diskussion werden bewußt spezialwissenschaftliche und generelle Aspekte in ein Verhältnis zueinander gebracht. Interdisziplinarität erweist sich bei diesen Veranstaltungen auch dadurch, daß häufig Fundamente methodologischer, erkenntnistheoretischer oder wissenschaftsgeschichtlicher Art deutlich werden, die die Einzelwissenschaften miteinander verbinden. Die „Mainzer Universitätsgespräche“ finden alle 14 Tage mittwochs von 17-19 Uhr statt. Ankündigung ergeht durch das „Personen- und Studienverzeichnis“ der Universität, Sonderprospekte und Plakate.

2. **Einzelveranstaltungen.** Der Form nach handelt es sich um Einzelvorträge, Vortragsreihen oder Podiumsdiskussionen. Das Thema von Vorträgen „Zur aktuellen Frage“ ergibt sich aus der Aktualität und Wichtigkeit gerade anstehender Probleme, bei denen die Darstellung oder Herstellung des Wechselbezuges zwischen Theorie und Praxis, zwischen Hochschule und Gesellschaft besonders dringlich erscheint. Vortragende sind demgemäß einerseits fachzuständige Wissenschaftler, andererseits Personen, die politische, administrative, wirtschaftliche und soziale Verantwortung tragen.

Neben diesen aktuell veranlaßten Veranstaltungen bietet das Studium generale ein weitgefächertes Spektrum von Einzelvorträgen über allgemein interessierende Themen aus den Bereichen der Philosophie, der Sprach-, Geschichts-, Sozial- und Kunstwissenschaften, der Theologie, der Rechts- und Wirtschaftswissenschaften, der Naturwissenschaften sowie der Medizin an. Diese Vorträge werden meist im Zusammenwirken mit anderen Universitätsinstituten durchgeführt. Ankündigung ergeht auch durch Plakate und Sonderprospekte.

3. **Vermittlung von außerwissenschaftlichen Bereichen.** Die immer stärker werdende Inanspruchnahme der Lehrenden und Lernenden durch fachwissenschaftliche Arbeit macht die Erschließung des größeren Kulturhorizontes, dem Wissenschaft selbst zugehörig ist, zu einer dringenden Aufgabe. So veranstaltet das Studium generale im musischen Bereich Dichterlesungen, Exkursionen zur überregionalen Ausstellung bildender Kunst und kulturgeschichtlicher Zeugnisse sowie Diskussionen über Theateraufführungen und Konzerte. Die Erschließung des Lebenshorizontes dienen botanische, geologische und geographische Exkursionen unter fachkundiger Führung. Ankündigung dieser Veranstaltungen erfolgt durch Plakate oder Sonderprospekt.

4. **Veröffentlichungen.** Die Beiträge zu den größeren Reihenveranstaltungen des Studium generale stellen durchweg den jüngsten Forschungs- oder Problemstand dar. Um diesen wertvollen Aufwand nicht auf die Wirkung einer einmaligen Semesterveranstaltung zu begrenzen, ist das Studium generale bemüht, die Vortragsreihen gedruckt erscheinen zu lassen. Die Hefte werden kostenlos an die Studenten abgegeben und darüber hinaus dem Buchhandel und den Bibliotheken zur Verfügung gestellt. Auf diese Weise erreicht das Studium generale ein größeres sachlich und fachlich interessiertes Publikum.

5. **Lehrveranstaltungen für Hörer aller Fachbereiche.** In einer gesonderten Broschüre stellt das Studium generale am Anfang jeden Semesters aus dem gesamten Lehrangebot aller Fachbereiche diejenigen Lehrveranstaltungen zusammen, die auf Grund ihres Themas auch das Interesse von Studierenden anderer Fachgebiete und Studiengänge finden könnten. Die Ankündigung dieser Lehrveranstaltungen erfolgt auch durch das „Personen- und Studienverzeichnis“ der Universität.

## Tag der offenen Tür

Die Johannes Gutenberg-Universität führt jährlich am Ende der Vorlesungszeit des Wintersemesters für Schülerinnen und Schüler des Abiturjahrgangs der zur Hochschulreife führenden Schulen in Rheinland-Pfalz und in Hessen einen „Tag der offenen Tür“ durch.

Für jedes an der Johannes Gutenberg-Universität Mainz vertretene Fach findet eine Einführungsveranstaltung durch einen Fachvertreter der Universität statt. Hierin werden Studienvoraussetzungen, -aufbau und -abschlußmöglichkeiten der Studienfächer dargestellt. Außerdem haben die Schülerinnen und Schüler Gelegenheit zur Teilnahme an individuellen Studienberatungen sowie an Führungen durch Institute und Bibliotheken. Darüber hinaus können sie sich durch Teilnahme an ausgewählten Lehrveranstaltungen einen Einblick in das betreffende Studienfach verschaffen.

Der nächste „Tag der offenen Tür“ findet am Mittwoch, 3. Februar 1988, statt. Einladung und Anmeldung erfolgt über die Schulen.

## Theater der Landeshauptstadt Mainz

Gutenbergplatz 7 (Bushaltestelle „Höfchen“), 6500 Mainz

Schüler, Studenten, Auszubildende, Wehr- und Ersatzdienstleistende erhalten gegen Vorlage eines entsprechenden Ausweises im Vorverkauf 50 % Preisermäßigung in den Platzgruppen IV und V, an der Abendkasse in allen Platzgruppen, für die noch Karten vorhanden sind. Diese Regelung gilt nicht für das Theater in der Universität, das Theater im Gutenberg-Museum, das Theater in der Schillerstraße und für die Kindertheater, hier gelten Sonderpreise. Bei Sinfoniekonzerten liegen die Eintrittspreise für die angesprochenen Besuchergruppen bei 6,- DM, jedoch sind die Karten nur an der Abendkasse zu erhalten.

Telefonische Kartenbestellungen werden dienstags bis freitags von 8-10 Uhr und von 15-17 Uhr, samstags von 8-10 Uhr, sonntags von 10.30-12.30 Uhr entgegengenommen. Tel. 12 33 65 und 12 33 66. Die Tages- und Abonnementkasse ist dienstags bis freitags von 10-13 Uhr und von 17-19 Uhr, samstags von 10-13 Uhr, sonntags von 10.30 bis 12.30 Uhr geöffnet. Abendkasse jeweils eine Stunde vor Beginn der Veranstaltungen.

## Umweltkarten

Seit Januar 1986 bieten die Stadtwerke Mainz und Wiesbaden im Rahmen der Aktion „Himmelblaue Umweltkarten“ eine verbilligte „Ausbildungskarte“ für Schüler und Studenten an. Der Preis beträgt 37,- DM, die Gültigkeit einen Monat mit flexiblem Beginn. Die „Ausbildungskarte“ ist gegen Vorlage einer Kundenkarte bei allen Vorverkaufsstellen erhältlich. Die Kundenkarte wird jeder(m) Studierenden nach Vorlage des Studentenausweises, bei Studierenden aus den Partneruniversitäten nach Vorlage einer entsprechenden Bescheinigung des Partnerschaftsbeauftragten auf Antrag ausgestellt. Wichtig ist der Hinweis, daß die „Ausbildungskarte“ im Gegensatz zur allgemeinen Monatskarte (Preis: 50,- DM) nicht übertragbar ist.

## Umzug

Allen Studenten steht für Umzüge u. ä. ein VW-Pritschenwagen des Studentenwerkes zur Verfügung. Der Wagen kann von drei Stunden bis zu drei Tagen gemietet werden und ist sehr preiswert. Genaue Auskünfte erteilt die Zentralverwaltung Wohnheime, Wittichweg 4, Tel. 39-49 03/04, Mo-Fr 9-11 und 13.30-14.

## Unfallversicherung

Jeder ordentlich eingeschriebene Studierende ist gesetzlich kostenlos gegen Unfälle während der Lehrveranstaltungen innerhalb und außerhalb der Universität über die Landesausführungsbehörde für Unfallversicherung Rheinland-Pfalz, Postfach 2 40, 5470 Andernach, Tel. (0 26 32) 49 10 31, versichert. In dieser Versicherung ist auch der Hin- und Rückweg zu diesen Veranstaltungen abgesichert. Der Versicherungsschutz umfaßt nur Personenschäden und deren Kosten der Heilbehandlung. Für die Meldung eines Unfalles stehen Vordrucke im Studentensekretariat, Welderweg 18 (Philosophicum), Zi. 45, Tel. 39-21 12, zur Verfügung.

## Universitätsbibliothek

Die Universitätsbibliothek ist eine Zentrale wissenschaftliche Einrichtung der Universität. Näheres hierzu im Abschnitt „Organe und Einrichtungen der Universität“, S. 57.

## Volkshochschule Mainz

Karmeliterplatz 1, 6500 Mainz, Tel. (0 61 31) 23 29 02

Leiter: Wolfgang WIEDENROTH

Auskünfte und Anmeldung: Mo-Fr 8.30-12.30, 16-20

Die Volkshochschule Mainz bietet allen Interessenten ein umfangreiches Angebot an Universitätsveranstaltungen. Neben aktuellen Fragen über Mensch, Staat, Gesellschaft, Erziehung, Kultur, Natur, Länder- und Heimatkunde und wissenschaftlichen Reihen haben Studenten die Gelegenheit, Mainz und die Hochschulregion auf Exkursionen und Betriebsbesichtigungen kennenzulernen.



Von Interesse dürften mitunter auch die langfristigen Kurse sein, die wünschenswerte Fertigkeiten, wie z. B. Maschinenschreiben, Kurzschrift, kaufmännisches Wissen, Sprachen usw. vermitteln oder die als „Basisqualifikation“ wie z. B. EDV-Kenntnisse von der Bundesanstalt für Arbeit empfohlen werden, da sie für die meisten Berufe zunehmend an Bedeutung gewinnen und die Chancen auf dem Arbeitsmarkt verbessern.

Das Herbstsemester beginnt Mitte September, das Frühjahrssemester in der zweiten Februarwoche. Jährlich erscheint für beide Semester im Sommer ein Programm, das im Sekretariat der Volkshochschule erhältlich ist.

## Wohngeld

BAföG-Empfänger können im allgemeinen kein Wohngeld beziehen, es sei denn, der Ehepartner erhält kein BAföG. Ein Nicht-BAföG-Empfänger erhält Wohngeld, wenn er eine der drei Bedingungen erfüllt:

1. Wenn er nachweisen kann, daß es seinen Eltern räumlich unmöglich ist, ihn nach dem Studium wieder zu Hause aufzunehmen. Das gilt auch für verheiratete Studenten mit und ohne Kind.
2. Wenn er nachweislich sein Studium ganz oder teilweise selbst finanziert.
3. Wenn er über eine abgeschlossene Berufsausbildung verfügt.

Die Höhe des Wohngeldes hängt von dem monatlichen Einkommen und der Miethöhe ab.

## Zentralmensa, Erfrischungsräume des Studentenwerks

**Zentralmensa**, Staudingerweg 15

geöffnet: Mo-Fr 11-15 Komponentenessen nach Wahl

17-19 Abendangebot im

Erfrischungsraum Zentralmensa

Sa 11.30-13.15 Tellergericht mit Beilagenwahl

**Erfrischungsraum Zentralmensa**, Staudingerweg 15, Obergeschoß

geöffnet: Mo-Fr 8.30-19

**Erfrischungsraum SB II**, Bentzelweg 17, Erdgeschoß (SB II)

geöffnet: Mo-Fr 9-19

**Erfrischungsraum Philosophicum**, Welderweg 18 (Philosophicum)

geöffnet: Mo-Fr 9-16.45

## Zimmervermittlung der Kath. Hochschulgemeinde

Die Kath. Hochschulgemeinde, Saarstraße 20 (Newmanhaus), Tel. 3 20 19, vermittelt Zimmer an Studenten.

## Zimmervermittlung des Studentenwerks

Die Zimmervermittlung des Studentenwerks (Staudingerweg 21) vergibt die von der Bevölkerung angebotenen Zimmer an Studenten. Auf schriftlichem oder telefonischem Wege werden Zimmer nicht vermittelt. Es liegt im Interesse der anderen Studenten, wenn dem Studentenwerk die Belegung sowie die Aufgabe des Zimmers gemeldet wird. Öffnungszeiten: Mo-Do 8.30-12.30 und 13.30-14.30, Fr 8.30-12.30.

Studenten, die die Zimmervermittlung in Anspruch nehmen wollen, müssen einen Studentenausweis bzw. das Zulassungsschreiben der Johannes Gutenberg-Universität oder der angeschlossenen Hochschulen bzw. eine Bescheinigung des Studienkollegs vorlegen.

## Zulassungsbeschränkungen

Da bei Drucklegung die endgültig unter die Zulassungsbeschränkung fallenden Fächer noch nicht bekannt sind, verweist das Studentensekretariat auf die dem Bewerbungsvordruck beigefügte Studienangebotsübersicht, in der – vorbehaltlich evtl. später eintretender Änderungen – alle NC-Fächer im aktuellen Stand aufgeführt sind.

### Bewerbung zum Studium

Alle Bewerbungswünsche, außer für das Dolmetscher- und Übersetzerstudium, sind an die Johannes Gutenberg-Universität Mainz – Studentensekretariat – Postfach 39 80, 6500 Mainz, innerhalb der festgesetzten Bewerbungsfrist (vgl. Zeittafel) zu richten.

Für das Dolmetscher- und Übersetzerstudium ist die Bewerbung direkt zu richten an den Fachbereich Angewandte Sprachwissenschaft – Studentensekretariat –, An der Hochschule 2, 6728 Gernersheim, Tel. (0 72 74) 10 91 oder 10 92. Eine Aufnahme von Studienanfängern findet nur im Wintersemester statt.

# Besondere Hinweise für ausländische Studierende

Inhaltsübersicht:	Seite:
Akademisches Auslandsamt .....	102
Aufenthaltserlaubnis für ausländische Studenten .....	102
Deutsche Sprachkurse für Ausländer .....	103
Konsulate in Mainz .....	103
Prüfung zur Feststellung der Hochschulreife und Staatliches Studienkolleg an der Johannes Guten- berg-Universität .....	103
Vertrauensdozenten für ausländische Studierende .....	104
Zulassung ausländischer Studierender .....	104

## Orientierungswochen

für erstimmatrikulierte ausländische Studenten vom 10. bis 24. Oktober 1987

Verantwortlich: Hans Hetzius, Abteilung 25 „Studentenbetreuung“ der Zentralen  
Verwaltung der Johannes Gutenberg-Universität Mainz, Tel. (0 61 31) 39-24 21

## Akademisches Auslandsamt

**Anschrift:** Postfach 39 80, Saarstraße 21, Forum universitatis, Eingang Becherweg 2, Zimmer 00-101,  
Tel. 39-22 81, 6500 Mainz 1, Sprechzeiten: Mo-Fr 10-12.

Das Akademische Auslandsamt nimmt die Auslandsinteressen der Gesamtuniversität wahr.

Stipendien für ausländische Studenten werden ausgeschrieben.

Auslandsstipendien für deutsche Studenten aller Fachrichtungen. *Informationsveranstaltungen über Studienmöglichkeiten für deutsche Studierende im Ausland finden während der Studieneinführungswoche statt.* Nähere Einzelheiten im Akademischen Auslandsamt.

Das DAAD-IAESTE AIESEC-Praktikantenreferat vermittelt 4-12wöchige Auslandspraktika für deutsche Studenten der Naturwissenschaftlich-Technischen Fachrichtungen und der Volkswirtschaft während der vorlesungsfreien Zeit in Europa und Übersee.

Interessenten, die bereits die 1. Zwischenprüfung oder die Diplomvorprüfung erfolgreich abgeschlossen haben, werden gebeten, sich mit dem Akademischen Auslandsamt in Verbindung zu setzen.

Antragstellung jederzeit, Platzverteilung ab Februar bis April.

Im Bereich internationale Beziehungen pflegt es bestehende Partnerschaften, bei der Formalisierung internationaler Hochschulbeziehungen ist es federführend tätig; Professoren- und Studentenaustausch; es lädt Gastprofessoren ein und veranstaltet zusammen mit den Fachbereichen internationale Veranstaltungen.

## Aufenthaltserlaubnis für ausländische Studenten

Alle ausländischen Studierenden müssen im Besitz eines Einreisevisums oder einer Aufenthaltserlaubnis zu „Studienzwecken“ sein. Ein Touristenvisum reicht nicht aus. Aufenthaltserlaubnis erhalten nur Inhaber eines gültigen Reisepasses oder Paßersatzes.

In Mainz erteilt die Stadtverwaltung Mainz, Abteilung Ausländerwesen, Valenciaplatz 2, die Aufenthaltserlaubnis. Öffnungszeiten Mo-Fr 7.30-12.30, Tel. 1 21 (Sammelrufnummer).

Zur Erteilung der Aufenthaltserlaubnis werden folgende Unterlagen benötigt:

1. ein ausgefülltes polizeiliches Anmeldeformular, das vom Wohnungs- oder Zimmervermieter unterschrieben sein muß;
2. einen ausgefüllten Antrag auf Erteilung der Aufenthaltserlaubnis;
3. eine Zulassungs- oder Immatrikulationsbescheinigung;
4. einen Finanzierungsnachweis: entweder eine beglaubigte Finanzierungserklärung (z. B. der Eltern) und durch Vorlage eines Sparbuches bzw. Kontoauszüge einer Bank/Sparkasse;
5. Staatsangehörige aus außereuropäischen Ländern müssen darüber hinaus noch die Kosten der Heimreise/Rückflug auf einem Sparbuch-Sperrkonto – zugunsten des Polizeipräsidiums – hinterlegen. Dies bedeutet, daß das Geld nicht für andere Zwecke verwendet werden darf;
6. ein arbeitsärztliches Gesundheitszeugnis.

Die Aufenthaltserlaubnis wird in der Regel für ein Jahr erteilt und kann verlängert werden, wenn die Voraussetzungen hierfür erfüllt sind. Für die Erteilung der Aufenthaltserlaubnis ist eine Gebühr zu entrichten (zur Zeit 30,— DM). Bei jeder Verlängerung müssen der Finanzierungsnachweis und das Sparbuch vorgelegt werden.

Nach Abschluß des Studiums müssen ausländische Studierende die Bundesrepublik Deutschland wieder verlassen, da sie nicht damit rechnen können, eine Genehmigung zur Berufsausübung oder zu einem ständigen Aufenthalt zu erhalten. Nicht betroffen von dieser Regelung sind Staatsangehörige aus einem Mitgliedsland der Europäischen Gemeinschaft.

Falls der Erwerb des akademischen Doktorgrades Bestandteil des Studienganges ist oder falls ein Studiengang neben der theoretischen auch eine praktische Ausbildung miteinschließt, so kann die Aufenthaltserlaubnis bis zum Abschluß der Promotion oder des Berufspraktikums verlängert werden. Der Erwerb des akademischen Grades muß im Interesse des Heimatlandes liegen und von der Botschaft des Landes bestätigt werden.

Ausländische Studierende müssen mit einer Ausweisung rechnen, wenn die Aufenthaltserlaubnis abgelaufen ist oder wenn versäumt wurde, die Verlängerung rechtzeitig zu beantragen.

Beratung in Sachen Arbeits- und Aufenthaltserlaubnis erfolgt durch den Senatsausschuß für Studienbeihilfen. Sprechstunden: Mo-Fr 11-12, Forum, Eingang 3, Erdgeschoß, Zi. 00-320, Tel. 39-23 17.

## Deutsche Sprachkurse für Ausländer

**Anschrift:** Lehrgebiet Deutsch als Fremdsprache der Johannes Gutenberg-Universität, Postfach 39 80, Weierweg 18 (Philosophicum), 6500 Mainz 1, Tel. 39-26 48.

Alle ausländischen Studienbewerber aus nicht deutschsprachigen Ländern müssen gemäß Rahmenordnung der Westdeutschen Rektorenkonferenz vor Aufnahme ihres Studiums den Nachweis ausreichender deutscher Sprachkenntnisse erbringen, soweit entsprechende Sprachkenntnisse nicht in geeigneter Form nachgewiesen werden. Die Sprachkenntnisse werden vom Lehrgebiet Deutsch als Fremdsprache überprüft. Bewerber mit unzureichenden deutschen Sprachkenntnissen sind zum Besuch der studienvorbereitenden deutschen Sprachkurse für Ausländer verpflichtet und werden zunächst vorläufig für die Dauer von höchstens drei Semestern eingeschrieben. Am Deutschkurs können nur solche Ausländer teilnehmen, die eine Zulassung zum Fachstudium an der Johannes Gutenberg-Universität besitzen und noch nicht über ausreichende deutsche Sprachkenntnisse verfügen. Erst nach erfolgreichem Abschluß des deutschen Sprachkurses kann der vorläufig eingeschriebene Ausländer endgültig übernommen werden, sofern es sich um einen zulassungsfreien Studiengang handelt.

Für die Übernahme in einen NC-Studiengang gilt folgendes:

Auf Grund der ermittelten Durchschnittsnote des Vorbildungsnachweises ist anzunehmen, daß nach erfolgreichem Abschluß des deutschen Sprachkurses die Zulassung erfolgen kann. Da jedoch in NC-Studiengängen gemäß der Studienplatzvergabeverordnung ein Auswahlverfahren durchzuführen ist, kann über die endgültige Aufnahme des Fachstudiums erst nach erfolgreichem Abschluß des deutschen Sprachkurses entschieden werden.

Die deutschen Sprachprüfungen werden zu den bekanntgegebenen Zeiten veranstaltet.

## Konsulate in Mainz

Brasilianisches Konsulat, Hattenbergstraße 10, Tel. 66 36 71, Öffnungszeiten: Mo-Fr 9-13

Französisches Konsulat, Kaiserstraße 39, Tel. 67 46 04, Öffnungszeiten: Mo-Fr 9-12, 14-17

Generalkonsulat von Panama, Viernorgenweg 4, Tel. 47 31 74, Öffnungszeiten: Mo, Di, Do, Fr 9-12

Konsulat der Republik Burkina Faso, Kaiserstraße 76, Tel. 22 95 36, Öffnungszeiten: Mo-Do 8-17, Fr 8-13

Konsulat von Malta, Orchideenweg 3, Tel. 47 82 82, n. tel. V.

Österreichisches Konsulat, Lotharstraße 26, Tel. 22 39 47, Öffnungszeiten: Mo-Fr 9-12

Türkisches Generalkonsulat, An der Karlschanze 7, Tel. 8 20 25, Öffnungszeiten: Di-Sa 8.30-13

Arbeitsattaché, Mittlere Bleiche 59, Tel. 2 91 31

## Prüfung zur Feststellung der Hochschulreife und Staatliches Studienkolleg an der Johannes Gutenberg-Universität

**Anschrift des Studienkollegs:** Saarstraße 52, 6500 Mainz 1, Tel. 38 38 20

„Ausländische Studienbewerber, deren Vorbildungsnachweis im Heimatland ein Studium . . . ermöglicht, aber nicht mit einem deutschen Abiturzeugnis vergleichbar ist, müssen sich . . . der Prüfung zur Feststellung der Eignung ausländischer Studienbewerber für die Aufnahme eines Hochschulstudiums (Feststellungsprüfung) unterziehen“ (aus: Beschluß der Ständigen Konferenz der Kultusminister der Länder in der Bundesrepublik Deutschland vom 30. April 1976). Diese Feststellungsprüfung wird am Staatlichen Studienkolleg in Mainz durch einen Prüfungsausschuß, bestehend aus einem Vertreter des Kultusministeriums als Vorsitzendem, dem Leiter und den Lehrern des Studienkollegs, Mitgliedern des Lehrkörpers der rheinland-pfälzischen Hochschulen und dem Leiter eines der Akademischen Auslandsämter der rheinland-pfälzischen Hochschulen abgehalten, und zwar zweimal im Jahr, im Juni und im Dezember.

Studienbewerber der obengenannten Kategorie können zur Vorbereitung auf diese Feststellungsprüfung die Kurse des Staatlichen Studienkollegs besuchen, die jeweils nach den Weihnachtsferien und nach den Schulsummerferien beginnen und in der Regel zwei Halbjahre umfassen.

Die Zuweisung der Universität Mainz oder einer anderen wissenschaftlichen Hochschule des Landes Rheinland-Pfalz ist allerdings Voraussetzung zum Besuch des Studienkollegs und zur Teilnahme an der Feststellungsprüfung. Anträge auf Zulassung zur Feststellungsprüfung bzw. zum Eintritt in das Studienkolleg müssen an der Universität Mainz jeweils bis spätestens zum 15. Januar für das Wintersemester und zum 15. Juli für das Sommersemester beim Akademischen Auslandsamt der Universität vorliegen. Das Studienkolleg schickt allen Bewerbern für die Feststellungsprüfung bei Angabe des Studienfaches und gegen einen Unkostenbeitrag von 5,- DM die Prüfungsbedingungen zu, auf Grund derer die Bewerber sich entscheiden können, ob sie in das Studienkolleg eintreten oder unmittelbar an der Feststellungsprüfung teilnehmen wollen.

Die Semester am Studienkolleg werden auf das Fachstudium nicht angerechnet.

## Vertrauensdozenten für ausländische Studierende

Die Vertrauensdozenten sind Kontaktpersonen für die ausländischen Studenten. Sie sollen mithelfen, die Schwierigkeiten, die erfahrungsgemäß das Studium für ausländische Studierende besonders erschweren, abzubauen.

Verbindungsstelle zwischen Vertrauensdozenten und ausländischen Studierenden ist die Abteilung 25 „Studentenbetreuung“ der Zentralen Verwaltung der Universität (Forum universitatis, Eingang Becherweg 2, Erdgeschoß, Zi. 00-115/117, Tel. 39-24 21).

Termine und Sprechzeiten der Vertrauensdozenten sind in dem „Personen- und Studienverzeichnis“ im Abschnitt „Informationen für Studierende“ des jeweiligen Fachbereichs angegeben.

## Zulassung ausländischer Studierender in der Bundesrepublik Deutschland einschließlich Berlin (West)

Die Westdeutsche Rektorenkonferenz hat im Einverständnis mit dem Verwaltungsausschuß der Zentralstelle für die Vergabe von Studienplätzen (ZVS) die Ausländerzulassung an den wissenschaftlichen Hochschulen in der Bundesrepublik Deutschland (Universitäten, Technischen Hochschulen, Medizinischen Hochschulen, Gesamthochschulen, Pädagogischen Hochschulen) seit dem Wintersemester 1977/78 neu geregelt. Demgemäß liegt seit dem Wintersemester 1977/78 die Durchführung der Ausländerzulassung ausschließlich in den Händen der Hochschulen – ohne Beteiligung der ZVS. In den harten Numerus-clausus-Fächern koordinieren die Hochschulen ihre Zulassungsentscheidungen mit Unterstützung der Geschäftsstelle des Deutschen Akademischen Austauschdienstes (DAAD).

Für ausländische oder staatenlose Studienbewerber gilt folgendes:

Ein ausländischer oder staatenloser Studienbewerber, der an einer wissenschaftlichen Hochschule in der Bundesrepublik Deutschland studieren möchte, sendet der Hochschule einen Antrag auf Zulassung zum Studium mit den erforderlichen Unterlagen zu. Er kann sich in dem Antrag um einen Studiengang bewerben und wenn er es wünscht, einen zweiten Studiengang ersatzweise angeben. Möchte sich der Ausländer an mehreren Hochschulen alternativ bewerben, so sendet er jeder dieser Hochschulen einen Antrag auf Zulassung zum Studium mit den erforderlichen Unterlagen zu. Die Antragsformulare und die Zulassungsinformationen, die der Ausländer zum Ausfüllen des Antrages benötigt, sind für alle wissenschaftlichen Hochschulen und für alle Studiengänge gleich. Der Ausländer erhält sie auf Anfrage von einer wissenschaftlichen Hochschule in der Bundesrepublik Deutschland; er kann sie auch von den diplomatischen oder konsularischen Vertretungen der Bundesrepublik Deutschland im Ausland oder von den Außenstellen des DAAD im Ausland erhalten.

Diese Regelung gilt für alle Studiengänge (unabhängig davon, ob mit oder ohne Numerus clausus) und sie gilt für alle ausländischen und staatenlosen Studienbewerber. Den ausländischen Studienbewerbern wird geraten, den Antrag auf Zulassung zum Studiengang so früh wie möglich zu stellen. Als letzter Termin für den Eingang des ausgefüllten Antrags einschließlich der erforderlichen Unterlagen bei der Hochschule ist festgesetzt:

der 15. Juli für das folgende Wintersemester,  
der 15. Januar für das folgende Sommersemester.

Dieses Verfahren gilt nicht für Bewerbungen von Ausländern zum Studium an Fachhochschulen, Akademien, Musik-, Kunst-, Philosophisch-Theologischen und Kirchlichen Hochschulen. Auskünfte über die Zulassung an einer Fachhochschule u. ä. erhält der ausländische Studienbewerber auf Anfrage von dieser Hochschule.

Weitere Auskünfte erteilt das Referat 242 „Ausländische Studienbewerber“ der Zentralen Verwaltung der Universität, Forum universitatis, Eingang Becherweg 2, Zi. 00-107, Tel. 39-25 25.

## Universitätsgottesdienste 1987/88

Christuskirche, Mainz, 11.15 Uhr

27. 9.1987 Professor Dr. Gert Otto

29.11.1987 Professor Dr. Dr. Otto Böcher

25.10.1987 Kirchenpräsident

25.12.1987 Professor Dr. Gert Otto

Pf. Helmut Spengler

Termine 1. Halbjahr 1988 (letzter Sonntag des Monats):

31. Januar / 28. Februar / 27. März / 24. April / 29. Mai / 26. Juni

Kirchenmusik: Bachchor, Leitung Kantor Ralf Otto

Orgel: Professor Hans-Joachim Bartsch

# Studienabschlüsse, Prüfungsämter und -ausschüsse

Inhaltsübersicht:	Seite:
Vorbemerkung .....	106
Staatsexamen .....	106
Staatsexamen (Lehramt) .....	106
Erste Staatsprüfung für das Lehramt an Gymnasien .....	106
Erste Staatsprüfung für das Lehramt an Realschulen .....	109
Staatsprüfung für das Lehramt an Sonderschulen .....	110
Landesprüfungsamt für das Lehramt an Schulen .....	110
Staatsexamen (außer Lehramt) .....	111
Medizin .....	111
Pharmazie .....	112
Rechtswissenschaft .....	113
Zahnmedizin .....	115
Akademische Prüfungen (Hochschulprüfungen) .....	116
Vorbemerkung .....	116
Magister .....	116
Diplom .....	118
Promotion .....	120
Lizentiat in Katholischer Theologie .....	122
Fachbereichsexamen in Evangelischer Theologie ..	122

# Studienabschlüsse, Prüfungsämter und -ausschüsse

## Vorbemerkung

Es gibt zwei Arten von Studienabschlüssen: die Staatsexamina und die Akademischen Prüfungen. Die Unterscheidung sagt nichts über einen Qualifikationsunterschied aus, sondern weist darauf hin, welche Institution mit der Abnahme der Prüfung betraut ist und in welchem späteren Beruf die im Studium erworbenen Kenntnisse angewandt werden sollen.

## Staatsexamen

Das Staatsexamen ist eine Prüfung, die zur Ausübung ganz bestimmter Berufe berechtigt, die direkt unter der Dienstaufsicht des Staates stehen oder auf Grund des öffentlichen Interesses vom Staat kontrolliert werden.

Die Prüfung wird von Universitätslehrern und Behördenvertretern abgenommen, die ebenfalls aktiv in die Prüfung eingreifen können.

Mit dem Staatsexamen schließen das Studium der Rechtswissenschaft, der Medizin und der Zahnmedizin, der Pharmazie sowie der Studiengang mit dem Ziel der wissenschaftlichen Prüfung für das Lehramt an Gymnasien, an Sonderschulen und an Realschulen ab.

## Erste Staatsprüfung für das Lehramt an Gymnasien

### Prüfungsordnung

„Landesverordnung über die Erste Staatsprüfung für das Lehramt an Gymnasien“ vom 7. Mai 1982, veröffentlicht im Gesetz- und Verordnungsblatt für das Land Rheinland-Pfalz, Nr. 14 vom 7. Juni 1982, Seite 157-183; erhältlich bei der Gutenberg-Buchhandlung Dr. Kohl, 6500 Mainz. Preis: 3,50 DM. Die Prüfungsordnung ist auch vom Verlag Emil Sommer, 6718 Grünstadt/Pfalz zu beziehen. Die „Landesverordnung über die Erste Staatsprüfung für das Lehramt an Gymnasien“ vom 7. Mai 1982 trat am 1. August 1982 in Kraft. Gleichzeitig traten außer Kraft:

1. die Ordnung der Wissenschaftlichen Prüfung für das Lehramt an Gymnasien vom 14. Juni 1974 (Amtsblatt des Kultusministeriums S. 253), zuletzt geändert durch Rundschreiben vom 29. April 1977 (Amtsblatt des Kultusministeriums S. 204) und
2. die Ordnung der Künstlerischen Prüfung für das Lehramt an Gymnasien vom 21. Juni 1977 (Amtsblatt des Kultusministeriums S. 363), geändert durch Rundschreiben vom 18. August 1978 (Amtsblatt des Kultusministeriums S. 934).

### Übergangsbestimmung

Kandidaten, die bei Inkrafttreten der Landesverordnung über die Erste Staatsprüfung für das Lehramt an Gymnasien vom 7. Mai 1982 bereits aufgenommen haben, sind auf Antrag, der bei der Meldung zur Prüfung zu stellen ist, nach der bisherigen Prüfungsordnung zu prüfen.

### Zweck der Prüfung

In der Ersten Staatsprüfung für das Lehramt an Gymnasien vom 7. Mai 1982 wird die wissenschaftliche, in den Prüfungsfächern Bildende Kunst und Musik auch die künstlerische Befähigung des Kandidaten zur Erteilung von Unterricht in seinen Prüfungsfächern an Gymnasien ermittelt.

### Prüfungsfächer

Die Prüfung wird abgelegt in den Erziehungswissenschaften und in den gewählten Prüfungsfächern. Als Prüfungsfächer können gewählt werden:

1. Deutsch, Englisch, Französisch, Latein, Mathematik (Gruppe A),
2. Biologie, Chemie, Geographie, Geschichte, Griechisch, Philosophie, Physik, Religionslehre (evangelisch), Religionslehre (katholisch), Russisch, Sozialkunde, Sport (**Gruppe B**) und
3. Bildende Kunst und Musik (**Gruppe C**).

Die Prüfung wird in einer der folgenden Fächerverbindungen abgelegt:

1. zwei Fächer der Gruppe A,
2. ein Fach der Gruppe A und ein Fach der Gruppe B,
3. zwei Fächer der Gruppe B oder
4. ein Fach der Gruppe C und ein Fach der Gruppe A oder B.

Wird eine Fächerverbindung aus einem Fach der Gruppe A und einem Fach der Gruppe B oder aus zwei Fächern der Gruppe B gewählt, so sind in **einem weiteren Fach Studienleistungen des Grundstudiums** nach Maßgabe der Studienordnung zu erbringen. In dem weiteren Fach ist frühestens im fünften Semester des Studienganges eine mündliche Prüfung von mindestens 30 Minuten und höchstens 45 Minuten Dauer abzulegen. Voraussetzung für die Zulassung zur Prüfung ist der Nachweis der im Grundstudium geforderten Studienleistungen im weiteren Fach. Die Prüfungsanforderungen richten sich nach den Anforderungen des Grundstudiums. Das weitere Fach soll nach Möglichkeit inhaltlich zu einem der gewählten Fächer in Beziehung stehen. Als weiteres Fach sind die Fächer der Gruppe A und B sowie Spanisch und Italienisch zugelassen; Informatik ist als weiteres Fach nur in einer Fächerverbindung mit Mathematik zugelassen.

Sofern im Fach Mathematik Anteile der Angewandten Mathematik oder Praktischen Informatik enthalten sind, deren Umfang in der Anlage zur Landesverordnung über die Erste Staatsprüfung festgelegt ist, kann Mathematik mit einem Fach der Gruppe B ohne weiteres Fach verbunden werden.

Die Prüfung im weiteren Fach kann ersetzt werden durch eine benotete Zwischenprüfung der Hochschule, die nach Maßgabe einer Zwischenprüfungsordnung abzulegen ist.

Wird eine Fächerverbindung gewählt

- a) aus den Fächern Geographie, Geschichte und Sozialkunde oder
  - b) aus dem Fach Russisch oder dem Fach Philosophie und zwei Fächern aus der Gruppe B,
- so ist die Prüfung in den jeweiligen drei Fächern abzulegen.

Im Hinblick auf die spätere Verwendbarkeit im Unterricht wird das Ablegen einer Erweiterungsprüfung im weiteren Fach vor Eintritt in den Vorbereitungsdienst empfohlen.

### **Erweiterungsprüfung**

Wer die Erste Staatsprüfung nach der Landesverordnung vom 7. Mai 1982 abgelegt hat oder im Land Rheinland-Pfalz entweder in den Vorbereitungsdienst für das Lehramt an Gymnasien oder in den Schuldienst (Gymnasium) eingestellt ist, kann durch eine Erweiterungsprüfung die wissenschaftliche Befähigung in jedem Prüfungsfach sowie in Informatik, Italienisch und Spanisch, im Fach Bildende Kunst und Musik auch die künstlerische Befähigung zur Erteilung von Unterricht erwerben.

Für die Erweiterungsprüfung gelten die Bestimmungen der Landesverordnung über die Erste Staatsprüfung für das Lehramt an Gymnasien vom 7. Juni 1982 entsprechend. Eine wissenschaftliche Prüfungsarbeit ist nicht zu fertigen.

### **Erstes Fach**

Das Prüfungsfach, in dem die wissenschaftliche oder künstlerische Prüfungsarbeit angefertigt wird, ist erstes Fach. Die Prüfungsfächer Bildende Kunst und Musik können nur als erstes Fach gewählt werden.

### **Erziehungswissenschaften**

*Allgemeine Voraussetzungen:*

Der Kandidat soll neben seinen Fachstudien regelmäßig erziehungswissenschaftliche Studien betreiben und sich mit Fragestellungen und Arbeitsweisen, die das künftige Berufsfeld des Lehrers erziehungswissenschaftlich erschließen, vertraut machen. Dazu gehören vor allem Fragen der Erziehung und Sozialisation der Jugend, des Unterrichts, der Didaktik sowie der Schule und der Bildungsplanung.

*Prüfung in Erziehungswissenschaften:*

Der Kandidat hat die erfolgreiche Teilnahme an zwei Proseminaren und einem Seminar aus der Pädagogik und – soweit pädagogische Aspekte oder Gegenstände behandelt werden – aus der Psychologie oder der Soziologie nachzuweisen.

Die Prüfung in Erziehungswissenschaften besteht aus einer mündlichen Prüfung von 30 Minuten Dauer.

Kandidaten, die die Erste Staatsprüfung für das Lehramt an Grund- und Hauptschulen, an Sonderschulen oder an Realschulen abgelegt haben, sind von der mündlichen Prüfung in Erziehungswissenschaften befreit. Die Note des erziehungswissenschaftlichen Teils dieser Prüfung wird übernommen.

### **Fachdidaktik**

In der Fachdidaktik der Fächer findet eine mündliche Prüfung von jeweils 10 Minuten statt.

Von der mündlichen Prüfung in Fachdidaktik kann abgesehen werden, wenn der Fachbereich es für das Fach beantragt. In diesem Fall müssen die Kandidaten durch eine unter prüfungsähnlichen Bedingungen im Hauptstudium erbrachte Studienleistung nachweisen, daß ihre Kenntnisse in der Fachdidaktik dieses Faches die Prüfungsanforderungen erfüllen. Die Note der Studienleistung wird übernommen.

Bei einer Fächerverbindung mit Bildender Kunst und Musik entfällt die mündliche Prüfung in der Fachdidaktik des zweiten Faches.

### **Schulpraktika**

Während des Studiums sind in der Regel zwei Schulpraktika an Gymnasien abzuleisten. Das erste Praktikum dient insbesondere der Hospitation und dauert mindestens zwei Wochen; das zweite Praktikum dient auch der



unterrichtspraktischen Erprobung und dauert vier Wochen. Die Schulpraktika sollen mit geeigneten erziehungswissenschaftlichen und fachdidaktischen Lehrveranstaltungen verbunden sein.

Kandidaten, die die Erste Staatsprüfung für das Lehramt an Grund- und Hauptschulen, an Sonderschulen oder an Realschulen abgelegt haben, sind von der Ableistung der Schulpraktika befreit.

Die Anmeldung zum Schulpraktikum erfolgt beim Schulleiter des Gymnasiums.

Den Schulpraktikanten wird über die Ableistung jedes Schulpraktikums eine Bescheinigung ausgestellt, aus der die Dauer des Praktikums ersichtlich ist. Sie soll außerdem einen Vermerk darüber enthalten, welche Fächer der Schulpraktikant studiert und nach welchem Semester das Schulpraktikum abgeleistet wurde.

Nach § 47 des Bundes-Seuchengesetzes müssen Studierende, die sich auf ein Lehramt vorbereiten, vor Aufnahme des Schulpraktikums durch Vorlage eines Zeugnisses des Gesundheitsamtes nachweisen, daß bei ihnen eine ansteckungsfähige Tuberkulose der Atmungsorgane nicht vorliegt.

Die Durchführung der Untersuchung obliegt dem für den Ort der Schule zuständigen Gesundheitsamt. Die Untersuchung kann auch bei dem für den Wohnort zuständigen Gesundheitsamt durchgeführt werden, sofern der Wohnort in Rheinland-Pfalz liegt. Die Wiederholungsuntersuchung kann durch das Zeugnis eines sonstigen Arztes nachgewiesen werden (§ 47 Abs. 3 Bundes-Seuchengesetz).

Die Gesundheitsämter sind verpflichtet, dem zu Untersuchenden zunächst die intrakutane Tuberkulinprobe anzubieten und nur dann eine Röntgenuntersuchung durchzuführen, wenn dies auf Grund der Tuberkulinprobe notwendig ist.

Die Gesundheitsämter erheben für die Untersuchung keine Gebühren. Wird von der Möglichkeit des Nachweises durch das Zeugnis eines sonstigen Arztes gemäß § 47 Abs. 3 Bundes-Seuchengesetz Gebrauch gemacht, so werden die dadurch entstehenden Kosten nicht erstattet.

Die Schule bescheinigt dem Studierenden, daß bei ihr das Praktikum absolviert wird und daß hierfür die Untersuchung durch das Gesundheitsamt notwendig ist; sie vergewissert sich über die Durchführung der Untersuchung.

### **Fremdsprachenkenntnisse**

Sprachkenntnisse, die nicht durch die entsprechenden Schulzeugnisse belegt sind, werden in Latein und Griechisch durch staatliche Ergänzungsprüfungen, in den modernen Fremdsprachen durch Bescheinigungen über mindestens mit „ausreichend“ benotete Teilnahme an Kursen der wissenschaftlichen Hochschule oder an Sprachlehrgängen ausländischer Hochschulen entsprechend den Studienordnungen der einzelnen Fächer gegenüber den Fachbereichen der wissenschaftlichen Hochschule nachgewiesen.

Sprachkenntnisse in den Prüfungsfächern:

#### *Deutsch:*

Kenntnisse in einer modernen Fremdsprache und Lateinkenntnisse sind bis zum Beginn des Hauptstudiums nachzuweisen.

#### *Englisch:*

Lateinkenntnisse sind bis zum Beginn des Hauptstudiums nachzuweisen. Ein mindestens dreimonatiger Aufenthalt im englischen Sprachraum wird sehr empfohlen.

#### *Französisch:*

Lateinkenntnisse sind bis zum Beginn des Hauptstudiums nachzuweisen. Ein mindestens dreimonatiger Aufenthalt im französischen Sprachraum wird sehr empfohlen.

#### *Geschichte:*

Kenntnisse in zwei modernen Fremdsprachen, die zur Lektüre historischer Texte befähigen, sowie Lateinkenntnisse sind bis zum Beginn des Hauptstudiums nachzuweisen. An die Stelle einer modernen Fremdsprache kann Griechisch treten.

#### *Griechisch:*

Lateinkenntnisse sind bis zum Beginn des Hauptstudiums nachzuweisen.

#### *Italienisch:*

Lateinkenntnisse sind bis zum Beginn des Hauptstudiums nachzuweisen. Ein mindestens dreimonatiger Aufenthalt im italienischen Sprachraum wird sehr empfohlen.

#### *Latein:*

Griechischkenntnisse sind bis zum Beginn des Hauptstudiums nachzuweisen.

#### *Philosophie:*

Latein- oder Griechischkenntnisse sind bis zum Beginn des Hauptstudiums nachzuweisen.

#### *Evangelische Religionslehre:*

Latein- und Griechischkenntnisse sind bis zum Beginn des Hauptstudiums nachzuweisen. Griechischkenntnisse können durch eine Prüfung im Fachbereich nachgewiesen werden.

**Katholische Religionslehre:**

Latein- und Griechischkenntnisse sind bis zum Beginn des Hauptstudiums nachzuweisen. Griechischkenntnisse können durch eine Prüfung im Fachbereich nachgewiesen werden.

**Russisch:**

Ein mehrwöchiger Aufenthalt im russischen Sprachraum wird sehr empfohlen.

**Sozialkunde:**

Kenntnisse in zwei Fremdsprachen (darunter Englisch), die zur Lektüre politikwissenschaftlicher Texte befähigen, sind bis zum Beginn des Hauptstudiums nachzuweisen.

**Spanisch:**

Lateinkenntnisse sind bis zum Beginn des Hauptstudiums nachzuweisen. Ein mindestens dreimonatiger Aufenthalt im spanischen Sprachraum wird sehr empfohlen.

**Anrechnungen von Studienleistungen und -zeiten**

Studienleistungen in den von dem Kandidaten gewählten Prüfungsfächern, die an einer wissenschaftlichen Hochschule, Kunst- oder Musikhochschule sowie Fachhochschule erbracht wurden und nicht die Ausbildung für das Lehramt an Gymnasien zum Ziel hatten, werden auf Antrag angerechnet, wenn ihre Gleichwertigkeit festgestellt ist; Entsprechendes gilt für die Anrechnung der Studienzeiten.

Studienleistungen, die an Hochschulen außerhalb des Geltungsbereichs des Hochschulrahmengesetzes erbracht worden sind, werden auf Antrag angerechnet, wenn ihre Gleichwertigkeit festgestellt ist; Entsprechendes gilt für die Anrechnung der Studienzeiten.

Bei Zweifeln an der Gleichwertigkeit ist ein zum Prüfer berufener Vertreter des betreffenden Faches zu hören.

**Anerkennung von Diplom- und Magisterprüfungen sowie theologischen Abschlußprüfungen**

An wissenschaftlichen Hochschulen abgelegte Diplom- und Magisterprüfungen in den Prüfungsfächern sowie theologische Abschlußprüfungen können, sofern sie nicht älter als fünf Jahre sind, auf Antrag des Kandidaten als Teile der Prüfung anerkannt werden, wenn die Prüfungen in den noch fehlenden Prüfungsgebieten der Prüfungsfächer mit Erfolg abgelegt werden. Entsprechendes gilt in den Fächern Bildende Kunst und Musik für an Kunst- und Musikhochschulen abgelegte Hochschulprüfungen, sofern die anzuerkennende Prüfung nach ihrem Gegenstand als Prüfungsgebiet der Prüfung angesehen werden kann. Die Entscheidung trifft das Landesprüfungsamt im Einvernehmen mit den zu Prüfern berufenen Fachvertretern; entsprechend wird bei der Festsetzung der Note verfahren.

**Prüfer**

Zu Prüfern können Professoren und in besonderen Fällen, im Benehmen mit dem Fachbereich, Hochschulassistenten, wissenschaftliche und künstlerische Mitarbeiter, Lehrkräfte mit besonderen Aufgaben, nebenberuflich Lehrende, Seminar- und Fachleiter an Studienseminaren für das Lehramt an Gymnasien sowie Lehrer an Gymnasien in der Regel auf die Dauer von fünf Jahren berufen werden.

**Weitere Auskunft**

Weitere Auskünfte erteilen das Landesprüfungsamt für das Lehramt an Schulen in Rheinland-Pfalz sowie die Studienfachberater der Fachbereiche.

## Erste Staatsprüfung für das Lehramt an Realschulen

**Prüfungsordnung**

„Landesverordnung über die Erste Staatsprüfung für das Lehramt an Realschulen“ vom 31. März 1982; veröffentlicht im Gesetz- und Verordnungsblatt für das Land Rheinland-Pfalz, Nr. 14 vom 7. Juni 1982, Seite 133-156. Zu beziehen vom Verlag Emil Sommer, 6718 Grünstadt/Pfalz.

Die Landesverordnung über die Erste Staatsprüfung für das Lehramt an Realschulen vom 31. März 1982 trat am 1. August 1982 in Kraft. Gleichzeitig traten vorbehaltlich der Übergangsregelung außer Kraft:

1. die Ordnung der Wissenschaftlichen Prüfung für das Lehramt an Realschulen vom 1. März 1976 (Amtsblatt des Kultusministeriums S. 69) und
2. die Ordnung der Künstlerischen Prüfung für das Lehramt an Realschulen vom 6. Juli 1978 (Amtsblatt des Kultusministeriums S. 696).

**Die Aufnahme des Studiums mit dem Ziel der Ersten Staatsprüfung für das Lehramt an Realschulen ist seit dem 1. Oktober 1982 an der Johannes Gutenberg-Universität Mainz nicht mehr möglich.**

Für Studierende, die vor dem 1. Oktober 1982 das Studium an der Johannes Gutenberg-Universität Mainz mit dem Ziel der Ersten Staatsprüfung für das Lehramt an Realschulen begonnen haben, gelten folgende Übergangsbestimmungen:

1. Ein **Studienfachwechsel** ist in den Fächern, in denen eine Eignungsprüfung (Sport, Musik, Bildende Kunst) abgelegt werden muß, nicht mehr möglich.

2. In allen anderen Studienfächern ist der **Studienfachwechsel** möglich. Mit dem Fachwechsel unterwirft sich der Studierende den Bestimmungen der (neuen) „Landesverordnung über die Erste Staatsprüfung für das Lehramt an Realschulen“ vom 31. März 1982, insbesondere den Bestimmungen über Fachverbindungen und Studienleistungen im „weiteren Fach“.
3. Ein **Studienzielwechsel** (z. B. vom Lehramt an Gymnasien zum Lehramt an Realschulen) ist möglich, wenn anrechenbare Studienleistungen vorliegen und solange Prüfungsmöglichkeiten an der Johannes Gutenberg-Universität Mainz gegeben sind.

#### **Weitere Auskunft**

Weitere Auskünfte erteilen das Landesprüfungsamt für das Lehramt an Schulen in Rheinland-Pfalz sowie die Studienfachberater der Fachbereiche.

## **Staatsprüfung für das Lehramt an Sonderschulen**

Ordnung der Ersten Prüfung für das Lehramt an Sonderschulen für Geistig-, Körper-, Lern-, Sprach- oder Verhaltensbehinderte vom 11. November 1971 (auslaufend, eine Neuaufnahme des Studiums in diesem Studiengang ist nicht mehr möglich).

Ordnung der Wissenschaftlichen Prüfung für das Lehramt an Sonderschulen vom 6. Juli 1974 (auslaufend, eine Neuaufnahme des Studiums in diesem Studiengang ist nicht mehr möglich).

„Landesverordnung über die Staatsprüfung für das Lehramt an Sonderschulen“ vom 22. Januar 1986 (Aufbaustudium). Nähere Auskunft erteilen das Institut für Sonderpädagogik sowie das Landesprüfungsamt für das Lehramt an Schulen in Rheinland-Pfalz.

## **Landesprüfungsamt für das Lehramt an Schulen in Rheinland-Pfalz**

Abt. 7 des Kultusministeriums Rheinland-Pfalz  
Mittlere Bleiche 61, 6500 Mainz 1

Präsidentin: Dr. Helga SMOLLICH

Sprechzeiten im Kultusministerium: Di, Fr 9-12, Zi 316, Tel. 16-45 25/6

Wissenschaftliche Prüfung für das Lehramt an Gymnasien:

Ministerialrat M. SAFFERLING

Sprechzeiten im Kultusministerium: Di, Fr 9-12, Zi. 321, Tel. 16-45 30

W. FEGE

Sprechzeiten in der Universität: Colonel-Kleinmann-Weg 2 (SB II), Zi. 03-341, Tel. 39-48 05, Mo, Di, Mi, Fr 10-12

Wissenschaftliche Prüfung für das Lehramt an Realschulen:

Regierungsschuldirektor G. KRETKOWSKI

Sprechzeiten im Kultusministerium: Di, Fr 9-12, Zi. 307, Tel. 16-45 29

Gertrud MÜLLER

Sprechzeiten in der Universität: Colonel-Kleinmann-Weg 2 (SB II), Zi. 03-333, Tel. 39-48 04, Di-Fr 10-12.

**„Landesverordnung über die Erste Staatsprüfung für das Lehramt  
an Gymnasien vom 7. 5. 1982“**

Erhältlich bei der Gutenberg-Buchhandlung, An der Universität, zum Preis von 3,50 DM

## Staatsexamen (außer Lehramt)

### Das Studium der Medizin (Staatsexamen)

#### Prüfungsordnung

„Approbationsordnung für Ärzte“ (ÄAppO) vom 28. 10. 1970, in der Fassung der Bekanntmachung vom 3. April 1979, veröffentlicht im Bundesgesetzblatt (BGBl.) I, Nr. 19 S. 425–450. Geändert durch 5. Verordnung zur Änderung der ÄAppO vom 15. 12. 1986, BGBl. I, S. 2457.

(Die Approbationsordnung ist zu beziehen vom Deutschen Ärzte-Verlag GmbH, Lövenich, Kreis Köln.

#### Ausbildungs- und Studienplan

Ausbildungs- und Studienplan für Medizin der Medizinischen Fachbereiche der Johannes Gutenberg-Universität Mainz vom 25. 8. 1978, Amtsblatt des Kultusministeriums von Rheinland-Pfalz, Nr. 25 vom 28. 9. 1978, S. 906 und Nr. 6 vom 20. 3. 1979, S. 138. Erhältlich im Dekanat des Fachbereichs Medizin, Obere Zahlbacher Straße 67, 6500 Mainz 1.

#### Studiengang

Die Ausführung der ärztlichen Tätigkeit in der Bundesrepublik ist genehmigungspflichtig. Die staatliche Genehmigung in Form der „ärztlichen Approbation“ wird von der Obersten Gesundheitsbehörde desjenigen Bundeslandes erteilt, in dem die ärztliche Prüfung abgelegt wurde. Die Voraussetzungen, die zur Erlangung der Approbation erfüllt sein müssen, sind in der Approbationsordnung für Ärzte festgelegt.

#### I. Gliederung der Ausbildung

Die ärztliche Ausbildung umfaßt

1. ein Studium der Medizin von mindestens sechs Jahren an einer wissenschaftlichen Hochschule. Im letzten Jahr des Studiums ist eine praktische Ausbildung von 48 Wochen („Praktisches Jahr“) an einem Akademischen Lehrkrankenhaus abzuleisten;
2. eine Ausbildung in Erster Hilfe;
3. einen Krankenpflagedienst von zwei Monaten;
4. eine Famulatur von vier Monaten und
5. folgende Prüfungen:
  - a) Die ärztliche Vorprüfung und
  - b) die ärztliche Prüfung, die in drei Abschnitten abzulegen ist.

Zu den insgesamt vier Prüfungen gibt es jeweils einen Gegenstandskatalog, in dem die Lernziele operationalisiert sind.

#### II. Das vorklinische Studium

In einem Zeitraum von zwei Jahren hat der Student sich durch Besuch von Vorlesungen, Seminaren, Übungen und Praktika mit dem Gebiet der Naturwissenschaften (Physik, Chemie und Biologie), der medizinischen Terminologie, der medizinischen Psychologie und den theoretischen Fächern der Medizin (Anatomie, Physiologie, Physiologische Chemie) zu befassen.

#### III. Das klinische Studium

Im ersten Jahr der klinischen Ausbildung hat sich der Student Methoden und Techniken anzueignen, um ein Krankheitsgeschehen im menschlichen Organismus erkennen zu können (Auskultation, Perkussion, Spiegeln des Augenhintergrundes, Spiegeln des Kehlkopfs, der Ohr- und Nasenöffnung). Außerdem sind Kenntnisse zu erwerben in Pathologie, Mikrobiologie, Radiologie, Pharmakologie, Klinischer Chemie und Biomathematik.

Die Prüfung nach dem ersten klinischen Abschnitt umfaßt die Gebiete Pathologie, Mikrobiologie, Radiologie, Pharmakologie, Klinische Chemie und Biomathematik.

Im zweiten Abschnitt der klinischen Ausbildung durchläuft der Student die einzelnen Fächer der Universitätskliniken, um dort nun spezielle Kenntnisse in der Medizin zu erwerben.

Im einzelnen sind diese: Pathologie, Pharmakologie, Innere Medizin, Kinderheilkunde, Dermatologie, Urologie, Chirurgie, Frauenheilkunde, Orthopädie, Augenheilkunde, Hals-, Nasen-, Ohrenheilkunde, Neurologie, Psychiatrie, Psychotherapie, Ökologie.

Bevor sich der Student zum zweiten Abschnitt der ärztlichen Prüfung melden kann, muß er noch eine Famulatur von mindestens vier Monaten durchlaufen haben. Der Prüfungsstoff zum zweiten Abschnitt der ärztlichen Vorprüfung ist in der Anlage 16 der Approbationsordnung zusammengefaßt.

Im dritten Abschnitt der klinischen Ausbildung (Praktisches Jahr) hat der Student eine praktische Ausbildung von 48 Wochen an einem Akademischen Lehrkrankenhaus zu durchlaufen.

In Innerer Medizin, Chirurgie und einem Wahlfach erwirbt er praktische Fähigkeiten.

Nach Ablauf dieses letzten Jahres steht eine schriftliche Prüfung (dritter Abschnitt ärztlicher Prüfung) an.

Nach erfolgreichem Studium der Medizin kann der Student die Approbation erwerben.

**Prüfungsamt**

Landesprüfungsamt für Studierende der Medizin und der Pharmazie beim  
Ministerium für Umwelt und Gesundheit  
Kaiser-Friedrich-Straße 7, 6500 Mainz 1

Leiter: Ministerialrat Dr. Dieter STENNER, Tel. 16-23 51

Vertreter: Pharmaziedirektor Dr. Werner FRESENIUS, Tel. 16-23 88

Geschäftsstelle des Prüfungsamtes: Wolfgang SCHOLL, Tel. 16-24 16, Rudolf SCHELL, Tel. 16-23 30,  
Sprechzeiten: Mo, Do 9-12

Außenstelle des Prüfungsamtes: Rudolf SCHELL, Campus universitatis, Neubau Physiologie, Duesbergweg,  
Zi. 01-424, Sprechzeiten: Di, Fr 9-12, Tel. 39-48 07.

## Das Studium der Pharmazie (Staatsexamen)

**Prüfungsordnung**

„Approbationsordnung für Apotheker“ vom 23. August 1971, Bundesgesetzblatt (BGBl.) I Seite 1377, Änderung durch 4. Verordnung vom 26. Februar 1986, BGBl. I, Seite 428; erhältlich vom Deutschen Apotheker-Verlag, Postfach 40, 7000 Stuttgart 1.

**Studienplan**

Studienplan des Fachbereichs Pharmazie der Johannes Gutenberg-Universität Mainz für das Studium der Pharmazie vom 27. Dezember 1977; Amtsblatt des Kultusministeriums von Rheinland-Pfalz Nr. 1/1978 vom 19. 1. 1978, Seite 9. Erhältlich bei der Fachschaft Pharmazie, Staudingerweg 3, 6500 Mainz 1.

**Studiengang**

Die gesetzliche Grundlage für den Ausbildungsgang des Apothekers bildet die Approbationsordnung für Apotheker, die folgende Stufen der Ausbildung vorschreibt:

1. ein mindestens dreieinhalbjähriges Pharmaziestudium,
2. eine einjährige praktische Ausbildung,
3. die Pharmazeutische Prüfung, die in drei Prüfungsabschnitte gegliedert ist.

Die Ausbildung beginnt mit dem Hochschulstudium, das theoretische und praktische Unterrichtsveranstaltungen umfaßt. Schwerpunkt des ersten Studienabschnitts (1. und 2. Studienjahr) ist eine naturwissenschaftliche Grundausbildung, die stofflich jedoch auf pharmazeutisch relevante Probleme ausgerichtet ist.

Als spezifische pharmazeutische Unterrichtsveranstaltungen dieses Ausbildungsabschnitts sind die Untersuchungsmethoden des Deutschen und Europäischen Arzneibuches und die Propädeutische Arzneiformenlehre vorgesehen.

Zusätzlich finden Einführungen in die Anatomie, Physiologie und Diätetik sowie ein Kursus über pharmazeutische und medizinische Terminologie statt. Die Überprüfung der im ersten Studienabschnitt erworbenen Kenntnisse erfolgt bundeseinheitlich nach dem Multiple-Choice System. Der Prüfungsstoff ist in den Anlagen der Approbationsordnung und einem vom Institut für medizinische und pharmazeutische Prüfungsfragen herausgegebenen Gegenstandskatalog festgelegt.

Schwerpunkt des zweiten Ausbildungsabschnitts (3. und 4. Studienjahr) ist der Arzneistoff bzw. das Arzneimittel, die jeweils unter fachspezifischen Gesichtspunkten betrachtet werden:

Die pharmazeutische Chemie befaßt sich mit Eigenschaften und Synthese von Arzneistoffen, mit qualitativen und quantitativen Arzneimitteluntersuchungen, mit Toxikologie sowie mit Grundlagen der Biochemie.

Die pharmazeutische Biologie vermittelt das Verständnis für biosynthetische Vorgänge, ferner widmet sie sich in besonderem Maße der Gewinnung und Untersuchung arzneilich verwendeter Drogen.

In den Lehrveranstaltungen der pharmazeutischen Technologie erwirbt der Student Kenntnisse über die Herstellung und Prüfung von Arzneiformen, deren Eigenschaften und Besonderheiten unter Berücksichtigung biopharmazeutischer Gesichtspunkte.

Die Ausbildung in Pharmakologie und Toxikologie vermittelt dem Studenten Kenntnisse über die Wirkungsweise, den Abbau und die Ausscheidung von Pharmaka im Organismus.

Außerdem finden Vorlesungen in medizinischer Mikrobiologie, Hygiene und Immunologie statt.

Der zweite Abschnitt der Pharmazeutischen Prüfung erstreckt sich auf pharmazeutischen Wissensstoff. Die Prüfung in den vier Fächern Pharmazeutische Chemie, Pharmazeutische Biologie, Arzneiformenlehre und Grundlagen der Pharmakologie und Toxikologie wird mündlich durchgeführt.

Im Anschluß an das Hochschulstudium erfolgt die einjährige praktische Ausbildung, die wenigstens sechs Monate in einer öffentlichen Apotheke abgeleistet werden muß. Sie wird durch begleitende Unterrichtsveranstaltungen ergänzt und vertieft.

Der Dritte Prüfungsabschnitt stellt den Abschluß der Ausbildung dar. Die mündliche Prüfung bezieht sich hauptsächlich auf Themen der Berufspraxis sowie spezielle Rechtsgebiete des Apothekers. Die Erteilung der Approbation berechtigt zum Führen des Titels „Apotheker“.

**Prüfungsamt**

Landesprüfungsamt für Studierende der Medizin und Pharmazie beim  
Ministerium für Umwelt und Gesundheit  
Kaiser-Friedrich-Straße 7, 6500 Mainz, Tel. 16-23 30 und 16-23 88

Vorsitzender der Prüfungskommission für den Zweiten Prüfungsabschnitt: Prof. Dr. U. PINDUR.

Vertreter: Prof. Dr. E. EICH, Prof. Dr. F. MOLL, Prof. Dr. K. STOPP.

Geschäftsstelle des Landesprüfungsamtes an der Johannes Gutenberg-Universität: Neubau Physiologie, Duesbergweg, 6500 Mainz, Sprechzeiten: Di, Fr 9-12, Tel. 39-48 07.

## Das Studium der Rechtswissenschaft (Staatsexamen)

**Prüfungsordnung**

Juristische Ausbildungs- und Prüfungsordnung für Rheinland-Pfalz (JAPO) vom 16. Oktober 1985; Gesetz- und Verordnungsblatt für das Land Rheinland-Pfalz (GVBl.) 1985, S. 227 ff. Erhältlich im Buchhandel; einsehbar im Seminar für Rechts- und Wirtschaftswissenschaften, Colonel-Kleinmann-Weg 2 (SB II). Auszug im Anhang der Studienempfehlungen.

**Studienempfehlungen**

Studienempfehlungen für das Fach Rechtswissenschaft; erhältlich im Seminar für Rechts- und Wirtschaftswissenschaften, Schutzgebühr 0,50 DM.

**Regelstudienzeit**

Die Regelstudienzeit beträgt einschließlich der ersten juristischen Staatsprüfung neun Semester. Diese Zeit kann unterschritten werden, sofern die für die Zulassung zur Prüfung erforderlichen Leistungen nachgewiesen sind.

**Prüfungsfächer**

Prüfungsfächer sind Pflichtfächer, die Grundlagenfächer und die Fächer einer Wahlfachgruppe. Andere Rechtsgebiete dürfen im Zusammenhang mit den Prüfungsfächern zum Gegenstand der Prüfung gemacht werden, soweit lediglich Verständnis und Arbeitsmethode festgestellt werden sollen und Einzelwissen nicht vorausgesetzt wird.

**Pflichtfächer**

Pflichtfächer sind:

1. die allgemeinen Lehren des bürgerlichen Rechts, das Schuldrecht und das Sachenrecht sowie die Grundzüge des Familien- und des Erbrechts;
2. die Grundzüge des Handelsrechts, des Gesellschaftsrechts und des Wertpapierrechts;
3. das Recht des Arbeitsverhältnisses und die Grundzüge des kollektiven Arbeitsrechts;
4. die allgemeinen Lehren des Strafrechts und der Besondere Teil des Strafgesetzbuches einschließlich der Grundzüge des Sanktionenrechts;
5. das Staats- und Verfassungsrecht mit den Bezügen zur allgemeinen Staatslehre, zum Völkerrecht und zum Europarecht;
6. das allgemeine Verwaltungsrecht einschließlich des allgemeinen Verwaltungsverfahrenrechts;
7. das Kommunalrecht, das Baurecht und das Polizei- und Ordnungsrecht sowie die Grundzüge des Sozialverwaltungsrechts;
8. die Grundzüge des Zivil- und Strafprozeßrechts und des verwaltungsgerichtlichen Verfahrens einschließlich ihrer gerichtsverfassungsrechtlichen Grundlagen;
9. die Grundzüge des Rechts der Einzelzwangsvollstreckung und des Insolvenzrechts.

**Grundlagenfächer**

Grundlagenfächer sind:

1. Deutsche Rechtsgeschichte,  
Römisches Recht,  
Verfassungsgeschichte der Neuzeit,  
Privatrechtsgeschichte der Neuzeit
2. Rechtsphilosophie,  
Rechtssoziologie,  
Juristische Methodenlehre.

**Wahlfachgruppen**

Wahlfachgruppen sind:

1. Familien- und Erbrecht,  
Verfahren der freiwilligen Gerichtsbarkeit;
2. Handels- und Gesellschaftsrecht,  
Wettbewerbsrecht einschließlich Recht der Wettbewerbsbeschränkungen;
3. Tarifvertragsrecht,  
Koalitions- und Arbeitskampfrecht,  
Betriebsverfassungsrecht,  
Recht der Unternehmensmitbestimmung einschließlich der gesellschaftsrechtlichen Grundlagen,  
Grundzüge des arbeitsgerichtlichen Verfahrens;
4. Internationales Privatrecht,  
Rechtsvergleichung;
5. Kriminologie,  
Jugendstrafrecht,  
Strafvollzugsrecht;
6. Beamtenrecht,  
Raumordnungs- und Landesplanungsrecht,  
Grundzüge des Wirtschaftsverwaltungsrechts und des Umweltschutzrechts,  
Grundzüge der Verwaltungslehre;
7. Steuerrecht und Bilanzrecht einschließlich des Verfahrensrechts,  
Grundzüge des finanzgerichtlichen Verfahrens;
8. Völkerrecht einschließlich  
Recht der internationalen Organisationen  
und Europarecht.

**Zulassungsvoraussetzungen**

Die Zulassung zur ersten juristischen Staatsprüfung setzt voraus, daß der Bewerber

1. an Lehrveranstaltungen in allen Pflichtfächern und Grundlagenfächern sowie in den Fächern einer Wahlfachgruppe teilgenommen hat;
2. die studienbegleitenden Leistungskontrollen (§ 2 Abs. 2 JAG) bestanden und anschließend die praktischen Studienzeiten (§ 2 Abs. 3 JAG) abgeleistet hat;
3. a) an je einer Übung für Anfänger im bürgerlichen Recht, Strafrecht und öffentlichen Recht,  
b) nach Bestehen der entsprechenden Leistungskontrolle an je einer Übung für Fortgeschrittene im bürgerlichen Recht, Strafrecht und öffentlichen Recht,  
c) an einem Seminar oder einer gleichwertigen Lehrveranstaltung in einem Grundlagenfach nach § 1 Abs. 4 Nr. 1 oder 2  
erfolgreich teilgenommen hat.

Die Teilnahme an Lehrveranstaltungen nach Absatz 1 Nr. 3 war erfolgreich, wenn in den Übungen jeweils mindestens eine Hausarbeit und eine Aufsichtsarbeit und in der Lehrveranstaltung in einem Grundlagenfach eine Hausarbeit oder eine Aufsichtsarbeit oder ein Referat oder eine sonstige entsprechende Leistung mindestens mit „ausreichend“ (§ 6) bewertet worden ist.

**Übergangsbestimmung**

Ein im Zeitpunkt des Inkrafttretens der JAPO begonnenes rechtswissenschaftliches Studium wird einschließlich des Verfahrens der ersten juristischen Staatsprüfung und einer etwaigen Wiederholungsprüfung nach dem bisher geltenden Recht beendet. Bei der Meldung zur ersten juristischen Staatsprüfung hat der Bewerber in bezug auf die Grundlagenfächer statt der nach dem bisherigen Recht erforderlichen zwei Leistungsnachweise nur einen Leistungsnachweis zu erbringen; der Erwerb dieses Nachweises ist nicht an eine bestimmte Semesterzahl gebunden. Der nach dem bisherigen Recht erforderliche Nachweis der erfolgreichen Teilnahme an wirtschaftswissenschaftlichen Lehrveranstaltungen entfällt.

**Prüfungsamt**

Landesprüfungsamt für Juristen bei dem Ministerium der Justiz

Vorsitzender: Präsident Bruno C. HÜLBUSCH

Geschäftsstelle: Ernst-Ludwig-Straße 3, Ministerium der Justiz, 6500 Mainz, Tel. 16-49 05

**Weitere Auskünfte**

Weitere Auskünfte erteilen die Fachvertreter der Rechtswissenschaft und das Landesprüfungsamt für Juristen beim Ministerium der Justiz.

# Das Studium der Zahn-, Mund- und Kieferheilkunde (Staatsexamen)

## Prüfungsordnung

„Prüfungsordnung für Zahnärzte“ vom 26. Januar 1955 in der Fassung der Verordnung vom 1. 3. 1973, Bundesgesetzblatt (BGBl.) I, Seite 173.

## Studienplan

Studienplan für das Studium der Zahn-, Mund- und Kieferheilkunde an der Johannes Gutenberg-Universität Mainz vom 22. August 1978; Amtsblatt des Kultusministeriums von Rheinland-Pfalz Nr. 25/1978 vom 28. 9. 1978, Seite 894; erhältlich im Geschäftszimmer der Klinik und Polikliniken für Zahn-, Mund- und Kieferkrankheiten des Fachbereichs Medizin, Augustusplatz 2, 6500 Mainz 1.

Der Studienplan soll es den Studierenden der Zahnheilkunde ermöglichen, das Studium so aufzubauen, daß die vorgeschriebenen Zwischenprüfungen in der vorgegebenen Zeit absolviert und die zahnärztliche Prüfung, das Staatsexamen, nach der Regelzeit von fünf Jahren abgelegt werden kann.

Darüber hinaus soll die Möglichkeit gegeben sein, daß die Studierenden im Rahmen ihres Studiums gewisse Schwerpunkte nach eigener Wahl bilden können. Das zehensemestrig bzw. fünfjährige Studium der Zahn-, Mund- und Kieferheilkunde gliedert sich in zwei Studienabschnitte:

- a) den vorklinischen Studienabschnitt,
- b) den klinischen Studienabschnitt.

Jeder Studienabschnitt umfaßt laut Prüfungsordnung ein Studium von mindestens fünf Fachsemestern.

## Nachweis des „Kleinen Latinums“:

Der Nachweis einer Leistungsnote in Latein oder über das sogenannte „Kleine Latinum“ kann ersetzt werden durch den Nachweis über die regelmäßige und erfolgreiche Teilnahme an einem von der Hochschule durchgeführten Kurs über medizinische Terminologie.

## Vorklinisches Studium

In den vorklinischen Semestern ist das Studium der Zahnheilkunde mit dem der Medizin vergleichbar. Durch Pflichtvorlesungen und obligatorische Praktika erwirbt der Student Kenntnisse in Physik, Chemie und Biologie. Darüber hinaus sind Unterrichtsveranstaltungen in Makroskopischer und Mikroskopischer Anatomie, Physiologie und Physiologischer Chemie zu absolvieren. Speziell auf den Zahnmediziner abgestellte Unterrichtsveranstaltungen sind Werkstoffkunde, Technische Propädeutik und Arbeiten am Phantom.

Nach mindestens zwei Semestern kann die Naturwissenschaftliche Prüfung (Vorphysikum), nach weiteren drei Semestern die Zahnärztliche Vorprüfung (Physikum) abgelegt werden.

## Klinisches Studium

In weiteren mindestens fünf Semestern nach der Zahnärztlichen Vorprüfung erwirbt der Student der Zahnheilkunde Kenntnisse in den Fächern Konservierende Zahnheilkunde, Prothetik, Kieferorthopädie, Kieferchirurgie, Röntgen, Pathologie, Innere Medizin, Pharmakologie, Mikrobiologie und Hygiene sowie Dermatologie.

Das Studium der Zahn-, Mund- und Kieferheilkunde schließt nach dem klinischen Studium mit der Zahnärztlichen Prüfung ab. Hiernach erhält der Studierende die „Bestallung als Zahnarzt/Zahnärztin“.

Zum Erwerb der Kassenzulassung absolviert der Zahnarzt nach seinem Universitätsstudium eine zweijährige Vorbereitungszeit (in abhängiger Stellung) bei einem niedergelassenen Arzt (mit Kassenzulassung).

## Prüfungsamt

*Ausschuß für die naturwissenschaftliche und zahnärztliche Vorprüfung*

Vorsitzender: Prof. Dr. G. THEWS

*Ausschuß für zahnärztliche Prüfung*

Vorsitzender: Prof. Dr. J. MICHAELIS

Vertreter: Prof. Dr. H. LEITHOFF, Prof. Dr. P. KLEIN

Geschäftsstelle in der Universität: Helga HECKER, Campus universitatis, Neubau, Physiologie, Duesbergweg, Zi. 01-426

Sprechzeiten: Mo, Di, Do, Fr 10-12, Tel. 39-59 79.

## Weitere Auskünfte:

Weitere Auskünfte erteilen die Fachvertreter der Universität und das Prüfungsamt.

**Allgemeiner Hochschulsport *Mach' mit, bleib' fit!***



# Akademische Prüfungen

## Vorbemerkung

- *Magister Artium (M. A.)* ist der herkömmliche Studienabschluß für die geisteswissenschaftlichen Fächer.
  - *Diplom* ist der Studienabschluß an der Universität Mainz in Angewandter Sprachwissenschaft (Diplom-Übersetzer und -Dolmetscher), Biologie, Chemie, Geographie, Geologie/Paläontologie, Katholischer Theologie, Mathematik, Meteorologie, Mineralogie, Pädagogik, Physik, Psychologie, Sport, Volkswirtschaftslehre sowie Wirtschaftspädagogik.
  - *Promotion* (Doktorgrad)
- Die Promotion führt in allen Studienfächern zur Erlangung des Dokortitels. In der schriftlichen Arbeit, der Dissertation, und der mündlichen Prüfung, dem Rigoroseum, weist der Kandidat nach, daß er selbständig wissenschaftlich arbeiten kann und darüber hinaus einen Beitrag zur Forschung innerhalb seines Fachbereichs geleistet hat. In Fächern, die mit dem Diplom oder dem Staatsexamen außer Lehramt (Medizin, Zahnmedizin, Pharmazie, Rechtswissenschaft) abschließen, kann der Doktorgrad erst nach einer erfolgreichen Diplomprüfung oder dem Staatsexamen erworben werden.

Die Johannes Gutenberg-Universität Mainz verleiht folgende Doktorgrade:

Doktor der		Abkürzung
– Medizin	Doctor medicinae	Dr. med.
– Naturwissenschaften	Doctor rerum naturalium	Dr. rer. nat.
– Philosophie (für alle geisteswissenschaftlichen Fächer)	Doctor philosophiae	Dr. phil.
– physiologischen Wissenschaften	Doctor rerum physiologiarum	Dr. rer. physiol.
– Rechte	Doctor iuris	Dr. iur.
– Staatswissenschaften	Doctor rerum politicarum	Dr. rer. pol.
– Theologie	Doctor theologiae	Dr. theol.
– Zahnheilkunde	Doctor medicinae dentariae	Dr. med. dent.
– Sportwissenschaften		Dr. Sportwiss.

## Magisterprüfung

### 11.-16. Fachbereich

#### Magister Artium (M. A.)

Ordnung für die Magisterprüfung der Fachbereiche 11-16 und 23 der Johannes Gutenberg-Universität Mainz vom 18. 6. 1986, Staatsanzeiger für Rheinland-Pfalz, Nr. 25 vom 7. 7. 1986, S. 686. Erhältlich im Dekanat.

#### Sprachkenntnisse:

##### 11. Fachbereich Philosophie/Pädagogik

Sprachkenntnisse in Philosophie: Hauptfach: ausreichende Kenntnisse in mindestens zwei Fremdsprachen, dabei muß die erste Latein (Großes Latinum) sein; außerdem müssen Kenntnisse im Griechischen durch Bestätigung erfolgreicher Teilnahme an einem Kurs nachgewiesen werden.

Nebenfach: ausreichende Kenntnisse in mindestens zwei Fremdsprachen, dabei muß eine Latein sein. Studierende, die aus dem chinesischen, japanischen, indischen bzw. islamischen Kulturkreis stammen, können an Stelle von Latein- und Griechischkenntnissen die Beherrschung des Klassischen Chinesisch, des Klassischen Japanisch (Bungotai und Kambun), des Sanskrit bzw. des Arabischen nachweisen.

Sprachkenntnisse in Pädagogik: ausreichende Kenntnisse in mindestens zwei Fremdsprachen.

##### 12. Fachbereich Sozialwissenschaften:

Sprachkenntnisse in Afrikanischer Philologie, Ethnologie, Politikwissenschaft, Psychologie, Publizistik: ausreichende Kenntnisse in mindestens zwei Fremdsprachen.

Sprachkenntnisse in Soziologie: ausreichende Kenntnisse in mindestens zwei Fremdsprachen, davon muß eine Englisch sein.

**13. Fachbereich Philologie I:**

Sprachkenntnisse in Deutscher Philologie: ausreichende Kenntnisse in mindestens zwei Fremdsprachen, davon muß die erste Latein sein (Hauptfach) ausreichende Kenntnisse in mindestens zwei Fremdsprachen, davon muß eine Latein sein (Nebenfach).

Sprachkenntnisse in Deutscher Volkskunde: ausreichende Kenntnisse in mindestens zwei Fremdsprachen, davon muß eine Latein sein. Im Nebenfach werden keine Lateinkenntnisse verlangt.

Sprachkenntnisse in Allgemeiner und Vergleichender Literaturwissenschaft: ausreichende Kenntnisse in mindestens drei Fremdsprachen, davon muß eine Latein sein.

**14. Fachbereich Philologie II:**

Sprachkenntnisse in Anglistik, Amerikanistik, Englischer Sprachwissenschaft, Allgemeiner Sprachwissenschaft, Indogermanischer Sprachwissenschaft, Iranistik: ausreichende Kenntnisse in mindestens zwei Fremdsprachen, davon muß eine Latein sein. Bei Studierenden aus islamischen Ländern kann an die Stelle des Latein das Arabische treten.

**15. Fachbereich Philologie III:**

Sprachkenntnisse in Romanischer Philologie: Ausreichende Kenntnisse in mindestens zwei Fremdsprachen, davon muß eine Latein sein, zusätzlich Lesekenntnisse in einer zweiten romanischen Sprache (Hauptfach); für Nebenfach sind die zusätzlichen Lesekenntnisse nicht obligatorisch.

Sprachkenntnisse in Slavischer Philologie: a) Doppelfach: Ausreichende Kenntnisse in zwei nichtslavischen Sprachen, neben Russisch Kenntnisse in Altkirchenslavisch/Altrussisch, einer südslavischen und einer westslavischen Sprache;

b) Hauptfach: Ausreichende Kenntnisse in zwei nichtslavischen Sprachen, neben Russisch Kenntnisse in Altkirchenslavisch/Altrussisch, ein südslavischen oder einer westslavischen Sprache;

c) Nebenfach: Ausreichende Kenntnisse in zwei nichtslavischen Sprachen, neben Russisch Altkirchenslavisch/Altrussisch.

Sprachkenntnisse in Lateinischer Philologie und Griechischer Philologie: Großes Latinum und ausreichende Kenntnisse in Griechisch (Haupt- und Nebenfach).

Sprachkenntnisse in Klassischer Archäologie. Ausreichende Kenntnisse in zwei Fremdsprachen, davon muß eine Latein (Großes Latinum) sein.

Sprachkenntnisse in Kunstgeschichte: Ausreichende Kenntnisse in zwei Fremdsprachen, davon muß eine Latein (Kleines Latinum) sein.

Sprachkenntnisse in Islamischer Philologie, Islamkunde, Semitistik, Turkologie: Englisch- und Französischkenntnisse, Teilnahme an einem zweisemestrigen Lateinkurs. In islamischer Philologie und Islamkunde wird die Kenntnis des Arabischen, Persischen und Türkischen, in Semitistik die Kenntnis des Altarabischen und zwei semitischer Sprachen, in Turkologie die Kenntnis von drei Türk Sprachen verlangt.

Sprachkenntnisse in Indologie: Ausreichende Kenntnisse in mindestens zwei Fremdsprachen, davon muß eine Latein sein. Im Hauptfach wird die Kenntnis des Sanskrit, des Mittelindischen und einer neuindischen Sprache verlangt. Für Nebenfächer genügt die Kenntnis einer Sprache, wenn klassisches Indisch gewählt wird. Liegt der Schwerpunkt des Nebenfächlers auf einer anderen Sprache, müssen durch Klausur hinreichende Sanskritkenntnisse nachgewiesen werden.

Sprachkenntnisse in Ägyptologie: Ausreichende Kenntnisse in mindestens zwei Fremdsprachen, Nachweis über Griechischkenntnisse in dem für die Lesung koptischer Texte erforderlichen Umfang (Hauptfach); ausreichende Kenntnisse in mindestens zwei Fremdsprachen (Nebenfach).

**16. Fachbereich Geschichtswissenschaft:**

Sprachkenntnisse in Vor- und Frühgeschichte: Ausreichende Kenntnisse in mindestens zwei Fremdsprachen, davon muß die erste Latein (Großes Latinum) sein (Hauptfach); ausreichende Kenntnisse in mindestens zwei Fremdsprachen, davon muß eine Latein sein (Nebenfach).

Sprachkenntnisse in Alter Geschichte: Ausreichende Kenntnisse in mindestens zwei Fremdsprachen, davon muß Latein die erste (Großes Latinum) sein. Außerdem müssen Kenntnisse im Griechischen durch Bestätigung erfolgreicher Teilnahme an einem Kurs für Fortgeschrittene nachgewiesen werden (Hauptfach). Ausreichende Kenntnisse in mindestens zwei Fremdsprachen, davon muß eine Latein sein (Nebenfach).

Sprachkenntnisse in Mittlerer und Neuerer Geschichte, Hauptfach: 6 Jahre Lateinunterricht (Großes Latinum) und Klausur in Englisch und Französisch bzw. einer anderen modernen Fremdsprache. Nebenfach: 3 Jahre Lateinunterricht (Kleines Latinum), sonst wie „Hauptfach“.

Sprachkenntnisse in Osteuropäischer Geschichte: Ausreichende Kenntnisse in mindestens zwei Fremdsprachen, davon muß die erste Latein (Großes Latinum) sein. Außerdem Kenntnisse in Französisch oder Englisch und einer osteuropäischen Sprache (Hauptfach); ausreichende Kenntnisse in mindestens zwei Fremdsprachen, davon muß eine Latein sein, zusätzlich Kenntnisse in Französisch oder Englisch und einer osteuropäischen Sprache (Nebenfach).

Sprachkenntnisse in Byzantinistik: Ausreichende Kenntnisse in mindestens zwei Fremdsprachen, davon muß Latein die erste (Großes Latinum) sein; zur Bearbeitung byzantinischer Texte müssen ausreichende Griechischkenntnisse nachgewiesen werden (Hauptfach); ausreichende Kenntnisse in mindestens zwei Fremdsprachen, davon muß eine Latein sein, zur Bearbeitung byzantinischer Texte müssen ausreichende Griechischkenntnisse nachgewiesen werden (Nebenfach).

Sprachkenntnisse in Buchwesen; ausreichende Kenntnisse in mindestens zwei Fremdsprachen, davon muß eine Latein sein.

Sprachkenntnisse in Musikwissenschaft: Ausreichende Kenntnisse in mindestens zwei Fremdsprachen, davon muß die erste Latein (Großes Latinum) sein (Hauptfach); ausreichende Kenntnisse in mindestens zwei Fremdsprachen, davon muß eine Latein sein (Nebenfach).

## Diplom

### 01. Fachbereich der Katholischen Theologie:

Diplomprüfungsordnung des Fachbereichs Katholische Theologie der Johannes Gutenberg-Universität Mainz vom 27. 4. 1983; Staatsanzeiger für Rheinland-Pfalz, Nr. 19 vom 16. 5. 1983, S. 426; erhältlich im Dekanat (0,30 DM).

Sprachkenntnisse: Großes Latinum bzw. Latinum, Graecum und Hebraicum oder ein vom Fachbereich erteilter Nachweis über ausreichende lateinische, griechische und hebräische Sprachkenntnisse; vom Erwerb des Hebraicums sind Bewerber befreit, die ohne die geforderten Latein- und/oder Griechischkenntnisse das Hochschulstudium begonnen haben; diese Bewerber müssen jedoch Grundkenntnisse in Hebräisch nachweisen (in der Regel bis zum Vordiplom). Die hebräischen Grundkenntnisse können am Fachbereich jeweils im Wintersemester erworben werden.

Prüfungsausschuß: 4 Professoren, 1 Wiss. Mitarbeiter, 2 Studenten

Vorsitzender: Der Dekan

Geschäftsstelle: Dekanat, Sprechzeiten: Mo-Fr 10-12

### 03. Fachbereich Rechts- und Wirtschaftswissenschaften:

Ordnung für die Diplomprüfung für Volkswirte vom 8. 1. 1970, Amtsblatt des Kultusministeriums Rheinland-Pfalz, 1970, S. 45, in der Fassung der Änderung vom 17. 1. 1973, Amtsblatt des Kultusministeriums Rheinland-Pfalz 1973, S. 48 und vom 10. 12. 1974, Staatsanzeiger Rheinland-Pfalz, 1975, S. 124, und vom 26. 5. 1977, Staatsanzeiger Rheinland-Pfalz, 1977, S. 399, und vom 19. 11. 1979, Staatsanzeiger Rheinland-Pfalz, 1979, S. 760.

Ordnung für die Diplomprüfung für Handelslehrer vom 13. 1. 1970, Amtsblatt des Kultusministeriums Rheinland-Pfalz, 1970, S. 53, in der Fassung der Änderung vom 17. 1. 1973, Amtsblatt des Kultusministeriums Rheinland-Pfalz, 1973, S. 50, und vom 10. 12. 1974, Staatsanzeiger Rheinland-Pfalz, 1975, S. 123, und vom 26. 5. 1977, Staatsanzeiger Rheinland-Pfalz, 1977, S. 400, und vom 19. 11. 1979, Staatsanzeiger Rheinland-Pfalz, 1979, S. 761.

Die Prüfungsordnungen sind im Prüfungsamt erhältlich.

Prüfungsamt für Diplom-Volkswirte und Diplom-Handelslehrer:

Vorsitzender: Prof. Dr. E. HÄRTTER

Stellv. Vorsitzender: Prof. Dr. P. SCHULZE

Geschäftsstelle: R. SONNTAG, S. WESSOLLEK, Colonel-Kleinmann-Weg 2 (SB II), Zi. 05-131, 133, 141, 143, 151

Sprechzeiten: Di-Do 10-11.30, Do 14-15.30, Tel. 39-24 04 und 39-25 26

### 11. Fachbereich Philosophie/Pädagogik:

Ordnung für die Diplomprüfung in Erziehungswissenschaft; Amtsblatt des Ministers für Unterricht und Kultus von Rheinland-Pfalz, Nr. 18 vom 23. 9. 1971, i. d. F. vom 28. 2. 1975, Staatsanzeiger für Rheinland-Pfalz, Nr. 13 vom 14. 4. 1975, S. 256 ff.; erhältlich in der Geschäftsstelle des Prüfungsausschusses, Schutzgebühr 0,50 DM.

Prüfungsausschuß:

Vorsitzender: Prof. Dr. Erhard MEUELER, Sekretariat: H. KITTLER

Geschäftsstelle: Pädagogisches Institut, Münsterstraße 18, II. Stock, Tel. 39-21 43,

Sprechzeiten: Mo, Do 9-11.

### 12. Fachbereich Sozialwissenschaften:

Diplomprüfungsordnung für Studierende der Psychologie vom 5. 12. 1955, mit Änderung vom 30. 6. 1976, erhältlich im Prüfungsamt für Diplompsychologen, Schutzgebühr 0,50 DM.

Prüfungsausschuß: Vorsitzender: Prof. Dr. O. EWERT

Stellvertreter: Prof. Dr. W. D. FRÖHLICH

Geschäftsstelle: I. KNORRE, Staudingerweg 9, Tel. 39-24 43

### 17. Fachbereich Mathematik:

Ordnung der Diplomprüfung des Fachbereichs Mathematik der Johannes Gutenberg-Universität Mainz vom 22. 5. 1985; Staatsanzeiger für Rheinland-Pfalz, Nr. 20 vom 28. 5. 1985, S. 414-418; erhältlich im Prüfungssekretariat, Staudingerweg 9, Zi. 03-617.

**Prüfungsausschuß:**

Vorsitzender: Prof. Dr. P.-P. KONDER, Stellvertreter: Prof. W. BÜHLER, Ph. D.

Geschäftsstelle: A. NEBEL, Staudingerweg 9, Zi. 03-617, Tel. 39-27 19, Sprechzeiten: Mo-Do 9.30-11.30.

**18. Fachbereich Physik:**

Diplomprüfungsordnung für Studierende der Physik an der Johannes Gutenberg-Universität Mainz vom 27. 8. 1984; Staatsanzeiger für Rheinland-Pfalz, Nr. 37 vom 24. 9. 1984, S. 858. Erhältlich im Institut für Physik, Becherweg 17 (SB II), Zi. 05-453. Schutzgebühr 1,- DM.

Diplomprüfungsordnung für Studierende der Meteorologie an der Johannes Gutenberg-Universität Mainz vom 4. 2. 1976; Staatsanzeiger für Rheinland-Pfalz, Nr. 25 vom 5. 7. 1976, S. 467.

Prüfungsausschuß:	Physik:	Meteorologie:
Vorsitzender:	Prof. Dr. M. KRETZSCHMAR	Prof. Dr. W. ZDUNKOWSKI
Stellvertreter:	Prof. Dr. W. INTHOFF	Prof. Dr. R. JAENICKE
Geschäftsstelle:	G. BAADE, Staudingerweg 7	N Zi. 425, Tel. 39-28 68
Sprechzeiten:	10-12	nach Vereinbarung

**19. Fachbereich Chemie und Pharmazie:**

Ordnung für die Diplomprüfung für Chemie an der Johannes Gutenberg-Universität Mainz vom 8. 5. 1964 (Amtsblatt S. 180), in der Fassung der Änderung vom 30. 12. 1979, Staatsanzeiger für Rheinland-Pfalz 1980, S. 18, erhältlich mit dem Studienplan für den Diplomstudiengang Chemie im Dekanat.

Prüfungsausschuß: Prof. Dr. R. C. SCHULZ, Institut für Organische Chemie

Geschäftsstelle: Frau A. SCHMIDT, Institut für Physikalische Chemie, Welderweg 26, Tel. 39-32 80

**21. Fachbereich Biologie:**

Ordnung für die Diplomprüfung in Biologie an der Johannes Gutenberg-Universität Mainz vom 23. 6. 1983, genehmigt vom Kultusministerium am 10. 6. 1983, Staatsanzeiger für Rheinland-Pfalz Nr. 28 vom 18. 7. 1983, S. 630-633. Erhältlich im Dekanat und in der Geschäftsstelle des Diplom-Prüfungsausschusses.

Prüfungsausschuß: Vorsitzender: Prof. Dr. R. REINBOTH, Stellvertreter: Prof. Dr. A. WILD

Geschäftsstelle: N. N., Altbau Biologie, Müllerweg 6, 2. Stock, Zi. 02-252

Sprechzeiten: Mo-Do 9-11, App. 33 29

**22. Fachbereich Geowissenschaften:**

Diplomprüfungsordnung für Geologie-Paläontologie an der Johannes Gutenberg-Universität in Mainz vom 7. 2. 1977; Staatsanzeiger für Rheinland-Pfalz Nr. 27 vom 18. 7. 1977, S. 485-489; erhältlich N Zi. 39.

Prüfungsausschuß: Prof. Dr. V. LORENZ (Vorsitzender), Prof. Dr. D. HEIM (Stellvertreter)

Geschäftsstelle: N Zi. 109, Sprechzeiten: nach Vereinbarung Tel. 39-28 59.

Diplomprüfungsordnung für Mineralogie an der Johannes Gutenberg-Universität Mainz vom 7. 2. 1977; Staatsanzeiger für Rheinland-Pfalz, Nr. 27 vom 18. 7. 1977, S. 490-493; erhältlich N Zi. 402.

Prüfungsausschuß: Prof. Dr. J. PENSE (Vorsitzender), Prof. Dr. H. von PLATEN (Stellvertreter)

Geschäftsstelle N Zi. 441, Sprechzeiten: 9-11, Tel. 39-22 56.

Ordnung für die Diplomprüfung im Fach Geographie an der Johannes Gutenberg-Universität in Mainz vom 23. 12. 1983; Staatsanzeiger für Rheinland-Pfalz, Nr. 1 vom 17. 1. 1984, S. 9-11; erhältlich in N Zi. 218/219.

Prüfungsausschuß: Prof. Dr. M. DOMRÖS (Vorsitzender), Prof. Dr. E. GORMSEN (Stellvertreter)

Geschäftsstelle: N Zi. 253, Sprechzeiten: Do 9-11, Tel. 39-22 96.

**23. Fachbereich Angewandte Sprachwissenschaft:**

„Ordnung für die Diplomprüfung der Übersetzer und Dolmetscher am Fachbereich Angewandte Sprachwissenschaft der Johannes Gutenberg-Universität in Germersheim“ vom 20. 5. 1977, Staatsanzeiger für Rheinland-Pfalz, S. 462 (mit Änderung der Ordnung im Staatsanzeiger für Rheinland-Pfalz, Nr. 29 vom 7. 8. 1978, S. 531 und Nr. 31 vom 18. 8. 1980, S. 577, Nr. 45 vom 15. 11. 1982 S. 1079, Nr. 15 vom 18. 4. 1983, S. 336); erhältlich im Fachbereich Angewandte Sprachwissenschaft in Germersheim und „Ordnung für die Prüfung zur Erlangung des Grades eines Akademisch geprüften Übersetzers am Fachbereich Angewandte Sprachwissenschaft der Johannes Gutenberg-Universität Mainz in Germersheim“ vom 20. 5. 1977, Staatsanzeiger für Rheinland-Pfalz, S. 468 (mit Berichtigung der Ordnung im Staatsanzeiger für Rheinland-Pfalz, Nr. 29 vom 7. 8. 1978, S. 531, und Änderung vom 4. 11. 1982, Staatsanzeiger für Rheinland-Pfalz, Nr. 45 vom 15. 11. 1982, S. 1082). Schutzgebühr: 2,50 DM.

**Prüfungsausschuß:**

Vorsitzender des Prüfungsausschusses : Prof. Dr. H. W. DRESCHER, Mitglieder: Prof. Dr. Dr. G. MAYER, Prof. Dr. P. SCHUNCK, Prof. Dr. K. PORTL, Dr. R. KOHLMAYER, Dr. R. MIKUS, Dr. K. POPP

Geschäftsführender Leiter des Prüfungsamtes: Dr. Klaus-Jürgen POPP

Geschäftsstelle: V. GROSSHANS, Hauptgebäude des FAS, Zi. 21, Sprechzeiten: Do 11-12, Di 13.30-14.30 u. n. V.

**26. Fachbereich Sport:**

„Ordnung für die Prüfung von Diplom-Sportlehrern“ vom 1. 6. 1981, Staatsanzeiger für Rheinland-Pfalz Nr. 23 vom 15. 6. 1981, S. 487.

**Prüfungsausschuß:**

Vorsitzender: Prof. Dr. N. MÜLLER, Sprechzeiten: Mo 11-12, Raum 114.

Stellvertreter: Prof. Dr. M. LETZELTER; Wiss. Mitarbeiter W. FREITAG

Geschäftsstelle: O. KRUMPHOLZ, Fachbereich Sport, Verwaltungsgebäude Zi. 108, Tel. 35-16; Sprechzeiten: Mo-Fr 9-12

## Promotion

Zuständiges Prüfungsamt ist das jeweilige Dekanat des Fachbereichs. Die Promotionsordnung ist im Dekanat erhältlich.

**01. Fachbereich Katholische Theologie:**

Promotionsordnung des Fachbereichs Katholische Theologie vom 18. 2. 1977; zuletzt geändert am 1. 7. 1982 (Staatsanzeiger für Rheinland-Pfalz Nr. 27 vom 12. 7. 1982, S. 650); Staatsanzeiger für Rheinland-Pfalz, Nr. 20 vom 31. 5. 1977; erhältlich im Dekanatsbüro (Schutzgebühr 1,- DM).

Sprachkenntnisse: Großes Latinum, Graecum und Hebraicum oder ein vom Fachbereich erteilter Nachweis über ausreichende lateinische, griechische und hebräische Sprachkenntnisse; in Ausnahmefällen kann der Vorsitzende des Prüfungsausschusses vom Nachweis hebräischer Sprachkenntnisse absehen.

**02. Fachbereich Evangelische Theologie:**

Promotionsordnung des Fachbereichs Evangelische Theologie der Johannes Gutenberg-Universität Mainz vom 16. 4. 1982; Staatsanzeiger Rheinland-Pfalz, Nr. 16 vom 26. 4. 1982, S. 408.

Sprachkenntnisse: Großes Latinum, ein nicht auf die Sprache des Neuen Testaments beschränktes Graecum, Hebraicum sind bis zur Meldung zur Promotion nachzuweisen.

**03. Fachbereich Rechts- und Wirtschaftswissenschaften:**

Promotionsordnung zur Erlangung eines Doktors der Rechtswissenschaften (Dr. iur.) vom 5. 12. 1974 i. d. F. vom 16. 2. 1977, Staatsanzeiger für Rheinland-Pfalz Nr. 4 vom 3. 2. 1975, S. 97, und Nr. 17 vom 9. 5. 1977; zuletzt geändert am 14. 6. 1978 (Staatsanzeiger für Rheinland-Pfalz Nr. 23 vom 26. 6. 1978, S. 418) und am 10. 5. 1979 (Staatsanzeiger für Rheinland-Pfalz Nr. 19 vom 21. 5. 1979, S. 362), einzusehen in der Seminarbibliothek, Becherweg 17 (SB II). Sprachkenntnisse: Es wird erwartet, daß der Bewerber die lateinische Sprache so beherrscht, daß er lateinische Rechtstexte verstehen kann.

Promotionsordnung des Fachbereichs Rechts- und Wirtschaftswissenschaften der Johannes Gutenberg-Universität zur Erlangung eines Doktors der wirtschaftlichen Staatswissenschaften (Dr. rer. pol.) vom 4. 10. 1982; Staatsanzeiger für Rheinland-Pfalz, Nr. 41 vom 18. 10. 1982, S. 987, einzusehen in der Seminarbibliothek, Becherweg 17 (SB II).

**04. Fachbereich Medizin:**

Promotionsordnung des Fachbereichs Medizin der Johannes Gutenberg-Universität in Mainz vom 8. 10. 1981, Staatsanzeiger Rheinland-Pfalz, Nr. 42 vom 26. 10. 1981, Seite 977, und Änderung der Promotionsordnung vom 9. 9. 1985, Staatsanzeiger Rheinland-Pfalz, Nr. 38 vom 7. 10. 1985, S. 886.

**11. – 16. und 23. Fachbereich:**

Promotionsordnung der Fachbereiche 11 bis 16 und 23 der Johannes Gutenberg-Universität Mainz vom 14. 9. 1981, mit Änderungen vom 7. 7. 1982 und 19. 1. 1983 sowie Berichtigung; Staatsanzeiger für Rheinland-Pfalz, Nr. 39 vom 5. 10. 1981, S. 822, Nr. 28 vom 19. 7. 1982, S. 675, Nr. 6 vom 14. 2. 1983, S. 134, Nr. 8 vom 26. 2. 1983, S. 186; Ordnung zur Änderung vom 25. 6. 1986, Staatsanzeiger für Rheinland-Pfalz, Nr. 30 vom 11. 8. 1986, S. 827.

### Sprachkenntnisse

**11. Fachbereich Philosophie/Pädagogik:**

Sprachkenntnisse in Philosophie: Ist Philosophie Hauptfach, muß Latein die erste der beiden nach § 7 geforderten Sprachen sein; außerdem müssen Kenntnisse im Griechischen durch Bestätigung erfolgreicher Teilnahme

an einem Kurs für Fortgeschrittene nachgewiesen werden. Ist Philosophie Nebenfach, muß Latein eine der beiden nach § 7 geforderten Sprachen sein. Studierende, die aus dem chinesischen, japanischen, indischen bzw. islamischen Kulturkreis stammen, können an Stelle von Latein- und Griechischkenntnissen die Beherrschung des Klassischen Chinesisch, des Klassischen Japanisch (Bungotai und Kambun), des Sanskrit bzw. des Arabischen nachweisen, es sei denn, das Dissertationsthema erfordert die Kenntnisse des Lateinischen oder des Griechischen.

Sprachkenntnisse in Pädagogik: ausreichende Kenntnisse in mindestens zwei Fremdsprachen.

#### 12. Fachbereich Sozialwissenschaften:

Sprachkenntnisse in Afrikanischer Philologie, Ethnologie, Politikwissenschaft, Psychologie, Publizistik: ausreichende Kenntnisse in mindestens zwei Fremdsprachen.

Sprachkenntnisse in Soziologie: ausreichende Kenntnisse in mindestens zwei Fremdsprachen, davon muß eine Englisch sein.

#### 13. Fachbereich Philologie I:

Sprachkenntnisse in Deutscher Philologie: ausreichende Kenntnisse in mindestens zwei Fremdsprachen, davon muß die erste Latein (Großes Latinum) sein (Hauptfach); ausreichende Kenntnisse in mindestens zwei Fremdsprachen, davon muß eine Latein sein (Nebenfach).

Sprachkenntnisse in Deutscher Volkskunde: ausreichende Kenntnisse in mindestens zwei Fremdsprachen, davon muß die erste Latein (Großes Latinum) sein (Hauptfach); ausreichende Kenntnisse in mindestens zwei Fremdsprachen, davon muß eine Latein sein (Nebenfach).

Sprachkenntnisse in Allgemeiner und Vergleichender Literaturwissenschaft: ausreichende Kenntnisse in mindestens drei Fremdsprachen, davon muß eine Latein sein.

#### 14. Fachbereich Philologie II:

Sprachkenntnisse in Anglistik, Amerikanistik, Englischer Sprachwissenschaft, Allgemeiner Sprachwissenschaft, Indogermanischer Sprachwissenschaft, Iranistik; ausreichende Kenntnisse in mindestens zwei Fremdsprachen, davon muß eine Latein sein. Bei Studenten aus islamischen Ländern kann an die Stelle des Latein das Arabische treten.

#### 15. Fachbereich Philologie III:

Sprachkenntnisse in Romanischer Philologie: Ausreichende Kenntnisse in mindestens zwei Fremdsprachen, davon muß eine Latein sein, zusätzlich Lesekenntnisse in einer zweiten romanischen Sprache (Hauptfach); für Nebenfach sind die zusätzlichen Lesekenntnisse nicht obligatorisch.

Sprachkenntnisse in Slavischer Philologie: wie bei Magisterprüfung, außer: C) Nebenfach: Ausreichende Kenntnisse in zwei nichtslavischen Sprachen, Kenntnisse entweder in Russisch, Polnisch oder Serbokroatisch.

Sprachkenntnisse in Lateinischer Philologie und Griechischer Philologie: Großes Latinum und ausreichende Kenntnisse in Griechisch (Haupt- und Nebenfach).

Sprachkenntnisse in Klassischer Archäologie: Großes Latinum und ausreichende Kenntnisse in Griechisch (für Hauptfächer Graecum).

Sprachkenntnisse in Kunstgeschichte: Kenntnisse zweier moderner Fremdsprachen, des Lateins und bei byzantinischer Kunstgeschichte auch des Griechischen.

Sprachkenntnisse in Ägyptologie: Ausreichende Kenntnisse in mindestens zwei Fremdsprachen, Nachweis über Griechischkenntnisse in dem für die Lesung koptischer Texte erforderlichen Umfang (Hauptfach); ausreichende Kenntnisse in mindestens zwei Fremdsprachen (Nebenfach).

Sprachkenntnisse in Islamischer Philologie, Islamkunde, Semitistik, Turkologie: Englisch- und Französischkenntnisse, Teilnahme an einem zweisemestrigen Lateinkurs. In Islamischer Philologie und Islamkunde wird die Kenntnis des Arabischen, Persischen und Türkischen, in Semitistik die Kenntnis des Altarabischen und zwei weiterer semitischer Sprachen, in Turkologie die Kenntnis von drei Türksprachen verlangt.

Sprachkenntnisse in Indologie: Kenntnisse des Lateinischen und Griechischen sind bei der Wahl als Hauptfach, Kenntnisse des Lateinischen bei der Wahl als Nebenfach nachzuweisen. Im Hauptfach wird die Kenntnis des Sanskrit, des Mittelindischen und einer neuindischen Sprache verlangt. Für Nebenfächer genügt die Kenntnis einer Sprache, wenn Klassisches Indisch gewählt wird. Liegt der Schwerpunkt des Nebenfächlers auf einer anderen Sprache, müssen durch eine Klausur hinreichende Sanskritkenntnisse nachgewiesen werden.

#### 16. Fachbereich Geschichtswissenschaft:

Sprachkenntnisse in Vor- und Frühgeschichte: Ausreichende Kenntnisse in mindestens zwei Fremdsprachen, davon muß die erste Latein (Großes Latinum) sein (Hauptfach); ausreichende Kenntnisse in mindestens zwei Fremdsprachen, davon muß eine Latein sein (Nebenfach).

Sprachkenntnisse in Alter Geschichte: Großes Latinum, Kenntnisse in Griechisch und mindestens einer modernen Fremdsprache (Hauptfach); Kleines Latinum, Kenntnisse in zwei weiteren Fremdsprachen (Nebenfach).

Sprachkenntnisse in Mittlerer und Neuerer Geschichte, Hauptfach: Sechs Jahre Lateinunterricht (Großes Latinum) und Klausur in Englisch und Französisch bzw. einer anderen modernen Fremdsprache. Nebenfach: Drei Jahre Lateinunterricht (Kleines Latinum), sonst wie „Hauptfach“.

Sprachkenntnisse in Osteuropäischer Geschichte: Ausreichende Kenntnisse in mindestens zwei Fremdsprachen, davon muß die erste Latein (Großes Latinum) sein. Außerdem Kenntnisse in Französisch oder Englisch und einer osteuropäischen Sprache (Hauptfach); ausreichende Kenntnisse in mindestens zwei Fremdsprachen, davon muß eine Latein sein, zusätzliche Kenntnisse in Französisch oder Englisch und einer osteuropäischen Sprache (Nebenfach).

Sprachkenntnisse in Byzantinistik: Großes Latinum, ausreichende Kenntnisse in zwei modernen Fremdsprachen. Zur Bearbeitung byzantinischer Texte sind ausreichende Griechischkenntnisse Voraussetzung. Der Nachweis für eine der beiden modernen Fremdsprachen kann dafür entfallen. Zusätzlich müssen zwei neugriechische Sprachkurse besucht werden (Hauptfach). Für Nebenfach genügt statt des Großen das Kleine Latinum.

Sprachkenntnisse in Geschichtlichen Hilfswissenschaften: Ausreichende Kenntnisse in mindestens zwei Fremdsprachen, davon muß eine Latein sein (Nebenfach).

Sprachkenntnisse in Buchwesen: ausreichende Kenntnisse in mindestens zwei Fremdsprachen, davon muß eine Latein sein.

Sprachkenntnisse in Musikwissenschaft: Ausreichende Kenntnisse in mindestens zwei Fremdsprachen, davon muß die erste Latein (Großes Latinum) sein (Hauptfach); ausreichende Kenntnisse in mindestens zwei Fremdsprachen, davon muß eine Latein sein (Nebenfach).

### 23. Fachbereich Angewandte Sprachwissenschaft in Germersheim:

Lateinkenntnisse gemäß § 7 der Promotionsordnung sind nachzuweisen, wenn ein Fach aus dem Bereich der Romanistik, der Arabistik mit Semitistik und moderner islamischer Orient oder Arabistik und moderner islamischer Orient gewählt wird.

Wird aus dem Bereich der Romanistik das Hauptfach gewählt, dann sind Kenntnisse in einer weiteren romanischen Sprache nachzuweisen, auch wenn im Nebenfach eine zweite romanische Sprache vertreten ist.

### 17. – 22. Fachbereich:

Promotionsordnung der Fachbereiche 17 Mathematik, 18 Physik, 19 Chemie, 20 Pharmazie, 21 Biologie, 22 Geowissenschaften der Johannes Gutenberg-Universität Mainz vom 8. 10. 1981; Staatsanzeiger für Rheinland-Pfalz, Nr. 42 vom 26. 10. 1981, S. 962, mit Änderungen zuletzt vom 22. 5. 1986, Staatsanzeiger für Rheinland-Pfalz, Nr. 22 vom 16. 6. 1986, S. 596, erhältlich in den einzelnen Dekanaten.

### 26. Fachbereich Sport:

Promotionsordnung des Fachbereichs Sport der Johannes Gutenberg-Universität Mainz vom 4. 11. 1981, Staatsanzeiger für Rheinland-Pfalz, Nr. 46 vom 23. 11. 1981, S. 1070.

## Lizentiat in Katholischer Theologie

Lizentiatsprüfungsordnung des Fachbereichs Katholischer Theologie der Johannes Gutenberg-Universität Mainz vom 27. 10. 1976, Staatsanzeiger für Rheinland-Pfalz, Nr. 50 vom 27. 12. 1976, S. 935; Änderung vom 3. 12. 1984, Nr. 1 vom 14. 1. 1985, S. 10; erhältlich im Dekanat. Zulassungsvoraussetzung zur Lizentiatsprüfung ist der Nachweis eines abgeschlossenen philosophisch-theologischen Studiums.

Sprachkenntnisse: Großes Latinum, Graecum und Hebraicum oder ein vom Fachbereich erteilter Nachweis über ausreichende lateinische, griechische und hebräische Sprachkenntnisse; in Ausnahmefällen kann der Vorsitzende des Prüfungsausschusses vom Nachweis hebräischer Sprachkenntnisse absehen.

## Fachbereichsexamen in Evangelischer Theologie

Ordnung der Evangelisch-Theologischen Fachbereichsprüfung vom 17. 12. 1975, Staatsanzeiger Rheinland-Pfalz vom 15. 3. 1976, Nr. 10, Seite 178, mit Berichtigung vom 28. 6. 1976, Nr. 24, Seite 454.

Sprachkenntnisse: Beim Fehlen der Nachweise von Sprachkenntnissen in Griechisch, Hebräisch und Latein im Reifezeugnis sind bei der Meldung zur Magisterprüfung entsprechende Ergänzungszeugnisse (ein nicht auf die Sprache des Neuen Testaments beschränktes Graecum, Hebraicum und Kleines Latinum) vorzulegen. An die Stelle solcher Ergänzungszeugnisse können für Griechisch und Hebräisch auch niveaugleiche Nachweise über erfolgreich abgeschlossene Hochschulsprachkurse treten.

# Studienförderung, Fördernde Einrichtungen, Stiftungen und Preise

Inhaltsübersicht:

Seite:

## STUDIENFÖRDERUNG

Ausbildungsförderung nach dem Bundesausbildungsförderungsgesetz (BAföG) .....	125
Barbeihilfen .....	129
Darlehnskasse für deutsche Studierende .....	129
Darlehnskasse Notgemeinschaft Studiendank e. V. ....	129
Darlehnskasse Studentenwerk Mainz .....	130
Erziehungsbeihilfe .....	130
Förderungsstipendien nach Titel 681 02 .....	130
Graduiertenförderung .....	130
Senatsausschuß für Studienbeihilfen .....	131

## STIFTUNGEN UND FÖRDERNDE EINRICHTUNGEN

Adolf-Todt-Stiftung .....	132
Alexander-von-Humboldt-Stiftung .....	132
Barbara-Koch-Stiftung .....	132
Boehringer-Ingelheim-Stiftung .....	132
Carl Duisberg-Gesellschaft e. V. ....	132
Cusanuswerk .....	133
Dr. Georg-Scheuing-Stiftung .....	133
Dr. med. Erich und Ella Tancre-Stiftung .....	133
Emil und Paul Müller-Gedächtnisstiftung zur Förderung der Wissenschaft .....	133
Emilie Lemmer-Stiftung .....	134
Evangelisches Studienwerk e. V. ....	134
Friedrich-Ebert-Stiftung .....	134
Friedrich-Naumann-Stiftung .....	134
Fulbright-Kommission .....	135



Gutenberg-Stipendium der Stadt Mainz .....	135
Hanns-Seidel-Stiftung e. V. ....	135
Hans-Böckler-Stiftung .....	135
Hedwig-Saint-Denis-Stiftung .....	136
Konrad-Adenauer-Stiftung für politische Bildung und Studienförderung e. V. ....	136
Ökumenisches Stipendienprogramm des Diakonischen Werkes der EKD e. V. ....	136
Otto Benecke Stiftung .....	137
Prof. Dr. D. Lang-Hinrichsen-Stiftung .....	137
Robert-Müller-Stiftung .....	137
Stiftung Dr. juris. utriusque Karl Feldbausch .....	137
Stiftung Mainzer Universitätsfonds .....	137
Stiftung Volkswagenwerk .....	138
Studienstiftung des Deutschen Volkes .....	138
Sulzmann-Stiftung .....	138
Vereinigung der Freunde der Universität Mainz e. V. ..	139

## PREISE

Preis der Johannes Gutenberg-Universität .....	139
Preis der Industrie- und Handelskammer für die Pfalz ..	139
Preis der Landesbank Rheinland-Pfalz – Girozentrale .	139
Preis des Fürsten zu Ysenburg und Büdingen .....	139
Preis der Firma C. H. Boehringer Sohn .....	139

## Katholische Hochschulgemeinde (Saarstraße 20)

**Donnerstag, 22. Oktober 1987, 19 Uhr** Semester-Eröffnungsgottesdienst  
anschließend Treffen zum Kennenlernen  
Wiedersehen, Feiern

**Donnerstag, 11. Februar 1988, 19 Uhr** Semester-Schlußgottesdienst  
anschließend Treffen und gemütliches Beisammensein

Das SEMESTERPROGRAMM erhalten Sie an der Pforte der KHG

**Studentenberatung:** Beratungsgespräche: Termin nach Vereinbarung  
Tel. 3 20 19, App. 74  
ohne Anmeldung Mo, Fr 9–10, Mi 14–15 Uhr

# STUDIENFÖRDERUNG

## Ausbildungsförderung nach dem Bundesausbildungsförderungsgesetz

**Anschrift:** Amt für Ausbildungsförderung der Johannes Gutenberg-Universität, Postfach 39 80, Saarstraße 21,  
Forum universitatis, Eingang 6, 1. Stock, Tel. 39-23 52

**Sprechstunden:** Dienstags 12.30-15.30 und freitags 9-12.

**Antragsausgabe:** Mo-Fr 9-12, Zimmer 638

### Förderungsfähige Ausbildung

Jedes Studium, welches mit einer Abschlußprüfung abgeschlossen werden kann, ist förderungsfähig. Dies bedeutet, daß auch schon im Erstsemester alle notwendigen Fächer belegt sein müssen (vgl. Lehramtsstudien).

### Antragstellung

Die Anträge werden im Zimmer 638 ausgegeben. Zur Antragstellung sind die vorgesehenen Formblätter zu verwenden. Zur Wahrung von Fristen ist eine formlose (schriftliche) Antragstellung ausreichend.

Es empfiehlt sich, den Antrag auf Ausbildungsförderung frühzeitig einzureichen. Ausbildungsförderung wird rückwirkend nicht geleistet. Können bei der erstmaligen Antragstellung die zur Entscheidung über den Antrag erforderlichen Feststellungen nicht binnen sechs Kalenderwochen getroffen oder Zahlungen nicht binnen zehn Kalenderwochen geleistet werden, so wird für vier Monate Ausbildungsförderung bis zur Höhe von 600,- DM monatlich unter dem Vorbehalt der Rückforderung geleistet.

Ausbildungsförderung wird in der Regel für ein Jahr bewilligt (Bewilligungszeitraum: grundsätzlich April bis März oder Oktober bis September).

Endet ein Bewilligungszeitraum, so ist zur Vermeidung von Zahlungsunterbrechung der Weiterförderungsantrag im wesentlichen vollständig zwei Kalendermonate vor Ablauf des Bewilligungszeitraums abzugeben. Ist ein neuer Bescheid in diesem Fall nicht ergangen, so wird Ausbildungsförderung nach Maßgabe des früheren Bewilligungsbescheides unter dem Vorbehalt der Rückforderung geleistet.

Aufwendungen für Mehrbedarf müssen bestätigt beziehungsweise nachgewiesen sein.

### Fachrichtungswechsel

Wird ein anderes Studienziel angestrebt, zum Beispiel von Diplom zu Lehramt, das bisherige Fach aufgegeben und ein Studium in einem anderen Fach aufgenommen, so liegt entweder ein Abbruch der Ausbildung oder ein Fachrichtungswechsel vor. Ausbildungsförderung kann für diese andere Ausbildung dann geleistet werden, wenn ein „wichtiger Grund“ vorliegt.

Beim Wechsel in ein zulassungsbeschränktes Fach ist zu beachten, daß nach den Verwaltungsvorschriften nicht allein in der früheren Nichtzulassung ein „wichtiger Grund“ zu sehen ist.

Nach den Verwaltungsvorschriften ist ein „wichtiger Grund“ zum Beispiel mangelnde intellektuelle, psychische oder körperliche Eignung für die Berufsausbildung oder -ausübung oder ein Neigungswandel so schwerwiegender und grundsätzlicher Art, daß die Fortsetzung der Ausbildung dem Auszubildenden nicht mehr zugemutet werden kann.

Der Grund für den Abbruch der Ausbildung oder den Wechsel der Fachrichtung ist schriftlich darzulegen. Es empfiehlt sich hier, bereits schon in der ersten Begründung die Motivation und die Gründe konkret und umfassend vorzutragen.

### Zweitstudium

Die Förderung eines Zweitstudiums ist möglich, wenn die besonderen Umstände des Einzelfalles, insbesondere das angestrebte Ausbildungsziel, dies erfordern. „Die besonderen Umstände des Einzelfalles“ sind mit dem „wichtigen Grund“ vergleichbar; es werden jedoch noch strengere Anforderungen gestellt. Für ein Zweitstudium wird Ausbildungsförderung dann geleistet, wenn die weitere Ausbildung zusammen mit der früheren Ausbildung die Ausübung des Berufes erst ermöglicht.

### Fachhochschulabsolventen

Absolventen der Fachhochschule können keine Ausbildungsförderung mehr erhalten. Eine Berufung darauf, daß sie erst mit der Diplomierung (FH) die Berechtigung zum wissenschaftlichen Studium erworben haben, begründet keinen Anspruch (mehr). Dies gilt dann nicht, wenn das wissenschaftliche Studium die frühere Ausbildung in derselben Richtung fachlich weiterführt (zum Beispiel Studium der Diplompädagogik nach dem Studium der Sozialarbeit).

Studenten der Fachhochschule, welche ein wissenschaftliches Studium anstreben, werden auf den fachgebundenen Übergang, den die Zwischen- oder Vorprüfung vermittelt, verwiesen.

**Aufbau- bzw. Ergänzungsstudium**

Hier ist, wie für alle Zweitstudien, die Gewährung von Ausbildungsförderung davon abhängig, ob das ergänzende Studium die einzige weitere förderungsfähige Ausbildung ist. Unter dieser Voraussetzung kann Ausbildungsförderung für den Studiengang „Lehrer für Kinder mit fremder Muttersprache“ geleistet werden.

**Auslandsstudium**

Auskünfte erteilt die Kreisverwaltung Mainz-Bingen, Schillerstraße 44, Tel. 26 33 45.

Ein Auslandsstudium von zwei Semestern wird auf die anschließende Inlandsausbildung nicht angerechnet bzw. nicht berücksichtigt.

**Eignung**

Ab dem fünften Fachsemester wird Ausbildungsförderung nur geleistet, wenn der Auszubildende die Eignungsbescheinigung zu Beginn des fünften Fachsemesters vorgelegt hat. Das Bundesausbildungsförderungsgesetz sagt nur, daß die bei geordnetem Verlauf der Ausbildung bis zum Ende des jeweils erreichten Fachsemesters üblichen Leistungen bescheinigt werden müssen. Welche Leistungen erbracht sein müssen, legt der jeweilige Fachbereich fest.

Diese Eignungsbescheinigung kann durch eine Zwischenprüfung oder Vordiplom ersetzt werden.

Bei Vorlage der Eignungsbescheinigung innerhalb der ersten vier Monate des fünften Semesters (das heißt bis einschließlich Juli oder Januar) wird Ausbildungsförderung rückwirkend ab Beginn des fünften Semesters (das heißt April oder Oktober) gewährt. Die rückwirkende Bewilligung setzt allerdings voraus, daß aus der Eignungsbescheinigung ersichtlich wird, daß der Auszubildende den erforderlichen Leistungsstand schon zum Ende des vierten Semesters erreicht hatte. Wird die Eignungsbescheinigung nach Ablauf eines oder mehrerer weiterer Fachsemester erteilt, müssen darin die Leistungen bestätigt sein, die der Anzahl der bis dahin tatsächlich absolvierten Fachsemester üblicherweise entsprechen.

Treten im Studium in den ersten vier Semestern Umstände ein, welche die Überschreitung der Förderungshöchstdauer rechtfertigen und kann aus diesen Gründen die Eignungsbescheinigung nicht rechtzeitig vorgelegt werden, so kann die Vorlage zu einem entsprechend späteren Zeitraum zugelassen werden (vgl. unten Förderungshöchstdauer). Tritt ein solcher Fall ein, so wird dringend empfohlen, sich beim Amt beraten zu lassen.

**Förderungshöchstdauer**

Die reguläre Förderungshöchstdauer ist für die einzelnen Studiengänge wie folgt festgelegt:

Leibeserziehung (Diplom)	7 Semester
Pharmazie	8 Semester
Diplom-Dolmetscher/Diplom-Übersetzer, Rechtswissenschaft, Volkswirtschaft	9 Semester
Biologie, Evangelische Theologie, Magister (Geisteswissenschaftliche Fächer), Geographie/Geologie/Paläontologie/Mineralogie, Mathematik, Pädagogik (Diplom), Politologie, Lehramt an Gymnasien, Lehramt an berufsbildenden Schulen	10 Semester
Katholische Theologie	11 Semester
Zahnmedizin, Physik	11 Semester
Chemie	12 Semester
	bei Studienbeginn ab WS 83/84
Medizin	11 Semester
	14 Semester

Bis zu zwei Semester eines Auslandsstudiums bleiben bei dem im Inland fortgeführten Studium unberücksichtigt und werden bei der Förderungshöchstdauer nicht mitgezählt.

Über die reguläre Förderungshöchstdauer hinaus wird eine angemessene Zeit Ausbildungsförderung geleistet, wenn sie

1. aus schwerwiegenden Gründen,
2. infolge einer Ausbildung im Ausland,
3. infolge einer Mitwirkung in gesetzlich vorgesehenen Gremien und satzungsgemäßen Organen der Universität und der Länder sowie in satzungsmäßigen Organen der Selbstverwaltung der Studierenden sowie der Studentenwerke,
4. infolge des erstmaligen Nichtbestehens der Abschlußprüfung, überschritten worden ist.

Schwerwiegende Gründe, die die Überschreitung der Förderungshöchstdauer rechtfertigen können, sind insbesondere eine die Fortführung der Ausbildung behindernde Krankheit oder Schwangerschaft des Auszubildenden, eine während der Ausbildung eingetretene Behinderung sowie eine vom Auszubildenden nicht zu vertretende Verlängerung der Examenzeit. Auch das erstmalige Nichtbestehen einer Zwischenprüfung, die Voraussetzung für die Weiterführung der Ausbildung ist, kann ein schwerwiegender Grund sein.

Setzt ein Studiengang Sprachkenntnisse außer in den Sprachen Deutsch, Englisch, Französisch oder Latein voraus und werden diese Kenntnisse von dem Auszubildenden während des Studiums erworben, so wird die Förderungshöchstdauer für jede Sprache um ein Semester verlängert.

Dies gilt insbesondere für ein Studium der „Nichtschulsprachen“ am Fachbereich Angewandte Sprachwissenschaft.

### **Einkommensabhängige Förderung**

Das Bundesausbildungsförderungsgesetz geht davon aus, daß Ausbildungsförderung nur der Auszubildende beanspruchen kann, dem Mittel zur Finanzierung seiner Ausbildung und seines Lebensunterhalts nicht ausreichend zur Verfügung stehen (subsidiäre Gewährung von Ausbildungsförderung). Als eigenes Einkommen des Auszubildenden kommen in Betracht: Einkünfte aus Kapitalvermögen, Einkünfte aus Nichtselbständiger Arbeit, Renten und Ausbildungsbeihilfen. Dem Auszubildenden stehen auch dann Mittel zur Verfügung, wenn er gegenüber seinem Ehegatten und der Eltern unterhaltsberechtig ist. Die Unterhaltsverpflichtung der Ehegatten ist jedoch gegenüber der der Eltern vorrangig. Bei den Ehegatten und den Eltern wird nach den Vorschriften des Bundesausbildungsförderungsgesetzes alles als Einkommen berücksichtigt, was üblicherweise auch zur Gewährung von Unterhalt verwendet wird. Sie sind zu Auskünften über ihre Einkommen und Vermögen verpflichtet. Lebt der Auszubildende von seinem Ehegatten getrennt und liegt ein vollstreckbarer Schuldtitel vor, so wird nur der darin zugunsten des Auszubildenden bestimmte Betrag auf den Bedarf angerechnet. Eine Einkommensberechnung findet in diesen Fällen nicht statt. Die häufigsten Einkünfte sind die steuerpflichtigen Einkünfte, Renten, Krankengeld und Arbeitslosengeld und -hilfe.

Verluste bei einzelnen Einkommensarten werden nicht berücksichtigt. Dies gilt nicht für die 7b-Abschreibung für ein von den Eltern des Studenten bewohntes Einfamilienhaus.

Kindergeld oder -zuschüsse, welche der Auszubildende an sich selbst auszahlen läßt, gelten als sein Einkommen. Wird elternunabhängige Förderung gewährt, so wird das anteilige Kindergeld auf den Bedarf angerechnet.

### **Vermögensanrechnung**

Vom Vermögen des Auszubildenden bleiben 6000,- DM anrechnungsfrei. Sonst wird alles Vermögen auf den Auszubildenden angerechnet, es sei denn, die Verwertung stelle eine unbillige Härte dar. Haben die Eltern im vorletzten Kalenderjahr vor Beginn des Bewilligungszeitraumes Vermögensteuer entrichtet, so unterstellt das Bundesausbildungsförderungsgesetz, daß der Bedarf des Auszubildenden als gedeckt gilt.

### **Elternunabhängige Förderung**

Der Grundsatz der „elternabhängigen“ Förderung wird dann durchbrochen, wenn der Auszubildende gegen seine Eltern keinen Unterhaltsanspruch mehr hat. Einkommen und Vermögen der Eltern wird dann nicht mehr angerechnet, wenn der Auszubildende

1. bei Beginn des Ausbildungsabschnitts das 30. Lebensjahr vollendet hat,
2. bei Beginn des Ausbildungsabschnitts nach Vollendung des 18. Lebensjahres fünf Jahre erwerbstätig war,
3. bei Beginn des Ausbildungsabschnitts nach Abschluß einer vorhergehenden, zumindest dreijährigen berufsqualifizierenden Ausbildung drei Jahre oder im Falle einer kürzeren Ausbildung entsprechend länger erwerbstätig war oder
4. eine weitere in sich selbständige Ausbildung beginnt, nachdem seine Eltern ihm gegenüber ihre Unterhaltspflicht erfüllt haben.

Während der Erwerbstätigkeit (Nr. 2 und 3) muß der Auszubildende in der Lage gewesen sein, sich aus deren Ertrag selbst zu unterhalten. Dies wird dann angenommen, wenn der monatliche Bruttolohn mindestens den Bedarf nach § 13 Abs. 1 Nr.2 und Abs.2 Nr.2 BAföG zuzüglich 20 v. H. erreicht (zur Zeit 852,- DM).

Die Berufsausbildung in einem anerkannten Ausbildungsberuf (siehe Verzeichnis der anerkannten Ausbildungsberufe, Beilage Nr. 25/78 zum Bundesanzeiger Nr.196a vom 17. 10. 1978 – einzusehen beim Amt) ist berufsqualifizierend im Sinne von Nr. 3.

Nur beschränkt „elternabhängige“ Förderung wird gewährt, wenn

1. ein Berufswechsel notwendig ist (aus gesundheitlichen Gründen oder der erlernte Beruf bietet keine ausreichende Lebensgrundlage),
2. die erste Ausbildung auf einer deutlichen Fehleinschätzung der Begabung des Auszubildenden beruhte,
3. der Auszubildende von den Eltern in einen unbefriedigenden, seiner Begabung nicht hinreichend Rechnung tragenden Beruf gedrängt worden war,
4. der Auszubildende bei Beginn des Ausbildungsabschnitts das 27. Lebensjahr vollendet hat.

In diesen Fällen werden die Freibeträge vom Einkommen der Eltern erhöht. Soweit angerechnet wird, wird die Ausbildungsförderung entsprechend gekürzt.

### **Personenkreis**

Ausbildungsförderung wird geleistet:

1. Deutschen im Sinne des Grundgesetzes,
2. heimatlosen Ausländern,
3. asylberechtigten Ausländern,
4. Ausländern mit ständigem Wohnsitz in der Bundesrepublik Deutschland, wenn ein Elternteil Deutscher ist,
5. Auszubildenden, denen als Kinder Freizügigkeit für Angehörige der EG-Staaten gewährt wird,
6. Auszubildenden als Familienangehörige von Angehörigen von EG-Staaten, die als Kinder ein Verbleiberecht haben,

7. anderen Ausländern, wenn
- sie selbst (der Auszubildende) vor Beginn der förderungswürdigen Ausbildung insgesamt fünf Jahre oder
  - zumindest ein Elternteil während der letzten sechs Jahre vor Beginn des förderungsfähigen Teils des Ausbildungsabschnitts sich insgesamt drei Jahre im Geltungsbereich dieses Gesetzes aufgehalten hat und regelmäßig erwerbstätig gewesen ist, im übrigen von dem Zeitpunkt an, in dem im weiteren Verlauf des Ausbildungsabschnitts diese Voraussetzungen vorgelegen haben. Die Voraussetzungen gelten auch für einen einzigen weiteren Ausbildungsabschnitt als erfüllt, wenn der Auszubildende in dem vorhergehenden Ausbildungsabschnitt die Zugangsvoraussetzungen erworben hat und danach unverzüglich den Ausbildungsabschnitt beginnt. Von dem Erfordernis der Erwerbstätigkeit des Elternteils kann abgesehen werden, wenn sie aus einem von ihm nicht zu vertretenden Grunde nicht ausgeübt wird.

Ausbildungsförderung wird nicht geleistet, wenn der Auszubildende bei Beginn des Ausbildungsabschnitts, für den er Ausbildungsförderung beantragt, das 30. Lebensjahr vollendet hat. Dies gilt nicht, wenn

- der Auszubildende die Zugangsvoraussetzungen für die zu fördernde Ausbildung in einer Fachoberschulklasse, deren Besuch eine abgeschlossene Berufsausbildung voraussetzt, an einer Abendhauptschule, einer Berufsaufbauschule, einer Abendrealschule, einem Abendgymnasium, einem Kolleg oder durch eine Nichtschülerprüfung oder eine Zugangsprüfung zu einer Hochschule erworben hat und danach unverzüglich den Ausbildungsabschnitt beginnt,
- die Art der Ausbildung die Überschreitung der Altersgrenze rechtfertigt,
- der Auszubildende aus persönlichen Gründen, insbesondere der Erziehung von Kindern bis zu 10 Jahren gehindert war, den Ausbildungsabschnitt rechtzeitig zu beginnen oder
- der Auszubildende infolge einer einschneidenden Veränderung seiner persönlichen Verhältnisse bedürftig geworden ist und noch keine Ausbildung, die nach dem BAföG gefördert werden kann, berufsqualifizierend abgeschlossen hat.

Auszubildende, die vor dem 1. Januar 1980 das 28. Lebensjahr vollendet haben, erhalten dann keine Förderung, wenn sie bei Beginn des Ausbildungsabschnitts das 35. Lebensjahr vollendet haben.

#### Bedarf für Studierende an einer Hochschule

Als monatlicher Bedarf gelten

515,- DM.

Der Bedarf erhöht sich für die Unterkunft, wenn der Auszubildende

- bei seinen Eltern wohnt, um monatlich
  - nicht bei seinen Eltern wohnt, um monatlich
- Krankenkasse

60,- DM,

195,- DM,

38,- DM.

#### Förderungsart

Ausbildungsförderung wird grundsätzlich nur noch darlehensweise geleistet.

##### Teilerlaß des Darlehens

Dem Auszubildenden, der nach dem Ergebnis der Abschlußprüfung zu den ersten 30 vom Hundert der Geförderten gehört, die diese Prüfung in demselben Kalenderjahr abgeschlossen haben, werden 25 vom Hundert des nach dem 31. Dezember 1983 für diesen Ausbildungsabschnitt geleisteten Darlehensbetrages erlassen. Beendet der Auszubildende die Ausbildung vier Monate vor dem Ende der Förderungshöchstdauer mit dem Bestehen der Abschlußprüfung oder, wenn eine solche nicht vorgesehen ist, nach den Ausbildungsvorschriften planmäßig, so werden auf seinen Antrag 5000,- DM des Darlehens erlassen.

##### Übergangsbestimmung:

Auf Auszubildende, die Grundwehr- oder Zivildienst, Dienst als Zeitsoldat mit einer Dienstzeit bis zu zwei Jahren, Dienst als Entwicklungshelfer nach dem Entwicklungshelfergesetz, ein freiwilliges soziales Jahr nach dem Gesetz zur Förderung eines freiwilligen sozialen Jahres geleistet, in unmittelbarem Anschluß hieran eine Ausbildung durchgeführt und vor dem 1. August 1983 die Förderungshöchstdauer nicht erreicht haben, findet auf besonderen, jedoch formlosen Antrag das BAföG in der bis 31. Juli 1983 geltenden Fassung insoweit Anwendung, als Ausbildungsförderung weiterhin als Zuschuß und Grunddarlehen geleistet wird. Dies gilt nur für die Zeit bis zum Ende der Förderungshöchstdauer längstens für einen Zeitraum, der der Verzögerung entspricht, die durch die genannten Dienste entstanden ist.

#### Vorausleistungen

Macht der Auszubildende glaubhaft, daß seine Eltern den angerechneten Unterhaltsbeitrag nicht (oder auch teilweise nicht) leisten und ist dadurch die Ausbildung gefährdet, wird nach Anhörung der Eltern Ausbildungsförderung ohne diesen Betrag geleistet (Vorausleistung). Der Unterhaltsanspruch des Auszubildenden geht kraft Gesetzes auf das Land über. Der übergegangene Unterhaltsanspruch ist vor den Zivilgerichten geltend zu machen. Vorausleistungen werden nicht gewährt, wenn der verweigerte Unterhaltsbeitrag hinter dem anteiligen Kindergeld und Zuschuß zurückbleibt oder, soweit die Eltern bereit sind, freie Unterkunft, Verpflegung und Taschengeld als Unterhalt anzubieten.

### **Umfang des bürgerlich-rechtlichen Unterhaltsanspruches**

Geschuldet wird von den Eltern die Finanzierung einer Berufsausbildung, die der Begabung, den Fähigkeiten, dem Leistungswillen und den beachtenswerten Neigungen des Kindes am besten entspricht, ohne daß es insofern auf Beruf und gesellschaftliche Stellung der Eltern ankommt. Unerheblich ist, ob der Auszubildende bereits volljährig ist.

Ein Ausbildungsunterhaltsanspruch gegen die Eltern besteht nicht für die Durchführung einer in sich selbständigen Zweitausbildung, wenn der Auszubildende bereits eine erste Ausbildung mit einem berufsqualifizierenden Abschluß absolviert hat. Dies ist bei Zweitausbildungen in folgenden Fällen stets anzunehmen:

- a) bei einem zweiten Studium an einer wissenschaftlichen Hochschule nach Abschluß eines ersten Studiums an einer solchen Hochschule,
- b) bei einem Studium an einer wissenschaftlichen Hochschule nach Abschluß eines Studiums an einer Fachhochschule oder umgekehrt,
- c) bei einem zweiten Studium an einer Fachhochschule nach Abschluß eines ersten Studiums an einer solchen Hochschule.

Ausnahmsweise ist trotz einer in sich selbständigen Zweitausbildung ein Unterhaltsanspruch anzunehmen, wenn

- a) ein Berufswechsel notwendig ist, etwa aus gesundheitlichen Gründen oder weil der zunächst erlernte Beruf aus Gründen, die bei Beginn der Ausbildung nicht vorhersehbar waren, keine ausreichende Lebensgrundlage bietet,
- b) die erste Ausbildung auf einer deutlichen Fehleinschätzung der Begabung des Auszubildenden beruhte oder
- c) der Auszubildende von den Eltern in einen unbefriedigenden, seiner Begabung nicht hinreichend Rechnung tragenden Beruf gedrängt worden war.

Nicht als in sich selbständige Zweitausbildung ist eine Fortführung der Ausbildung (weiterführende Ausbildung) anzusehen und daher ein Unterhaltsanspruch anzunehmen, wenn

- a) die Ausbildungsplanung nach den gemeinsamen Vorstellungen der Eltern und des Auszubildenden erfolgte oder sie den Eltern bekannt war und die sich nicht erkennbar widersprochen haben,
- b) der erste Teil der Ausbildung durch eine Zusatzausbildung, zum Beispiel ein Aufbaustudium, objektiv planvoll ergänzt oder nach Abschluß eines Studiums an einer Fachhochschule ein Studium in derselben Fachrichtung an einer wissenschaftlichen Hochschule aufgenommen wird, oder
- c) während des ersten Teils der Ausbildung eine die Weiterbildung erfordernde besondere Begabung des Auszubildenden deutlich geworden ist.

## **Barbeihilfen**

Studenten, die sich kurzfristig in einer finanziellen Notsituation befinden, welche die Fortführung ihres Studiums gefährdet oder die einen mit ihrem Studium in Zusammenhang stehenden plötzlichen Geldbedarf haben, der aus anderen Mitteln nicht gedeckt werden kann, können Barbeihilfe beantragen.

Auskünfte und Antragsformulare im Geschäftszimmer des Senatsausschusses für Studienbeihilfen.

*Geschäftsführung:* Johanna EHLERS, Forum universitatis, Eingang 3, Zimmer 00-320, Tel. 39-23 17, Sprechzeiten: Mo-Fr 11-12.

## **Darlehnskasse**

### **für Studierende in Rheinland-Pfalz**

*Geschäftsführung:* Studentenwerk Mainz, Staudingerweg 21

Dem Ausschuß gehören an: ein Geschäftsführer des Studentenwerks oder dessen Vertreter, ein Mitglied des Allgemeinen Studenten-Ausschusses.

Darlehnsanträge sind im Studentenwerk Mainz erhältlich; Sprechzeiten: Mo, Di, Do von 11-12 und in besonderen Fällen nach tel. V., Tel. (0 61 31) 39-49 27. Das Darlehen ist ein Examensabschlußdarlehen und kann ein Jahr vor Examensbeginn beantragt und bewilligt werden. Wird eine Prüfung in mehreren Abschnitten abgelegt, so kann das Darlehen erst ein Jahr vor Beginn des letzten Abschnittes der Prüfung gewährt werden. Höchstsumme: 3000,- DM.

Dem Antrag sind beizufügen: Paßbild, Bürgschaftserklärung, zwei Dozentengutachten, Einkommensnachweis der Eltern bzw. Ehegatten.

Fälligkeit der Rückzahlung: Zwei Monate nach Abschluß des Examens in monatlichen Teilbeträgen von mindestens einem Zwölftel; der Zinssatz beträgt 3 % jährlich.

## **Darlehnskasse Notgemeinschaft Studiendank e. V.**

Vorstand: der Verwaltungsratsvorsitzende des Studentenwerks Mainz (1. Vorsitzender); der Kanzler (2. Vorsitzender); der 1. Stellvertretende Vorsitzende der Senatskommission für Studienbeihilfen; der 1. AStA-Vorsitzende; ein weiterer Vertreter der Studentenschaft.

Die Darlehnskasse der Notgemeinschaft Studiendank vergibt kurzfristige (Laufzeit: höchstens zwei Jahre) Darlehen bis zu 4000,- DM gegen Sicherheit (Bürgschaftserklärung: Vordrucke beim Studentenwerk Mainz) zur Finanzierung des Studiums. Vergabe durch einen Ausschuß (Dozent, Geschäftsführer des Studentenwerks Mainz, Vertreter des AstA); persönliche Vorsprache.

Sitzungstermin und Ausschuß: Siehe Aushang Büro Studentenwerk, Staudingerweg 21.

Geschäftsführung: Studentenwerk Mainz, Staudingerweg 21, Tel. 39-49 36.

Sprechzeit: Mo, Di, Do 11-12 und n. tel. V.

## Darlehenskasse Studentenwerk Mainz

Die Darlehenskasse des Studentenwerks vergibt kurzfristige Überbrückungsdarlehen an Studierende, welche sich in einer vorübergehenden Notlage befinden. Für die Gewährung des Darlehens ist keine Bürgschaft erforderlich. Vergabe durch einen Ausschuß, persönliche Vorsprache.

Sitzungstermin: siehe Aushang Büro Studentenwerk, Staudingerweg 21.

## Erziehungsbeihilfe

Eignungsfeststellungen erteilt der Senatsausschuß für Studienbeihilfen, Forum universitatis, Eingang 3, Zimmer 00-320, Mo-Fr 11 - 12 Uhr, Tel. 39-23 17.

## Förderungsstipendien nach Titel 681 02

Senatsausschuß für die Vergabe von Förderungsstipendien nach Titel 681 02

Vorsitzender: Vizepräsident Prof. Dr. E. Jürgen ZÖLLNER

Geschäftsstelle: Johanna EHLERS, Forum universitatis, Eingang 3, Zimmer 00-320, Tel. 39-23 17.

Sprechzeiten: Mo-Fr 11-12 Uhr

Der Senatsausschuß vergibt Stipendien nur an Studenten, die zum wissenschaftlichen Nachwuchs gerechnet werden können. Die Antragsteller müssen sich auf Grund ihrer bisherigen überdurchschnittlichen Leistungen einer besonderen Förderung für würdig erwiesen haben.

Stipendien können demnach nur im Zusammenhang mit eigenen laufenden wissenschaftlichen Arbeiten (Magisterarbeit, Staatsexamensarbeit, Diplomarbeit, Doktorarbeit und selbständige wissenschaftliche Arbeiten in einem Forschungsprojekt) vergeben werden. Die Gewährung der Stipendien darf nicht von Dienstleistungen abhängig gemacht werden. Ein Rechtsanspruch auf die Gewährung eines Stipendiums besteht nicht.

Stipendien werden einmalig bis zum Höchstbetrag von monatlich 600,- DM (ohne Hochschulabschluß 550,- DM) gewährt. Die Förderungsdauer ist auf höchstens sechs Monate begrenzt. Verlängerungsanträgen kann nur in besonders begründeten Ausnahmefällen entsprochen werden.

Die wissenschaftliche Qualifikation ist durch zwei ausführliche Gutachten von Hochschullehrern (erstes Gutachten vom betreuenden Professor und zweites Gutachten durch einen weiteren Professor) zu bestätigen. Zusätzlich ist die Benotung für die erbrachten Studienleistungen, Vordiplom, Diplom, Staatsexamen und sonstige Prüfungen anzugeben. Mediziner geben das Datum sowie die jeweilige Punktzahl des Prüfungsabschnittes an.

Ein Beschäftigungsverhältnis als wissenschaftliche Hilfskraft schließt die Gewährung eines Stipendiums nach Titel 681 02 aus. Förderungsstipendien sind neben Stipendien der Deutschen Studienstiftung, Dr. G.-Scheuing-Stiftung und der Graduiertenförderung nicht möglich. Sonstige bezahlte Tätigkeiten sind anzugeben.

Förderungsstipendien werden auf BAföG angerechnet.

Antragsformulare sind erhältlich in den Dekanaten der Fachbereiche und in der Geschäftsstelle des Senatsausschusses. Der ausgefüllte und mit zwei Gutachten ergänzte Antrag ist dem Dekan zuzuleiten. Der Dekan prüft die formalen Voraussetzungen für die Antragstellung und leitet die Anträge an die Stipendienvergabekommission des Fachbereichs, die die Priorität und die Reihenfolge der Antragsteller festlegt und die Anträge an den Senatsausschuß weiterleitet.

## Graduiertenförderung

Zentrale Kommission für die Graduiertenförderung

Vorsitzender: Prof. Dr. Ulrich STAUDE, Fachbereich 17, Tel. 39-28 36

Stellv. Vorsitzender: Prof. Dr. Dietrich ROLLE, Fachbereich 14, Tel. 39-27 65

Geschäftsstelle: Johanna EHLERS, Forum universitatis, Eingang 3, Zimmer 00-320,

Tel. 39-23 17, Sprechzeiten: Mo-Fr 11-12

Nach Maßgabe des Landesgraduiertenförderungsgesetzes (LGFG) werden Promotionsstipendien vergeben. Die Stipendien und Zuschläge für Sach- und Reisekosten werden als Zuschüsse gewährt.

Antragsberechtigt sind Deutsche im Sinne des Grundgesetzes, heimatlose Ausländer im Sinne des Grundgesetzes über die Rechtsstellung heimatloser Ausländer und Asylberechtigte im Sinne der Ausländergesetzgebung.

Stipendien können erhalten:

1. Doktoranden, die ein Hochschulstudium abgeschlossen haben, das die Zulassung zur Promotion ermöglicht.
2. Studierende, die, soweit Studien- und Promotionsordnung es vorsehen, als Studienabschluß lediglich die Promotion anstreben. In diesem Fall kann die Förderung ein halbes Jahr vor Ablauf der in der Promotionsordnung vorgesehenen Studiendauer beginnen, falls alle sonstigen Voraussetzungen für die Meldung zum Rigorosum vorliegen.

Die Ausschreibung der Stipendien erfolgt in regelmäßigen Abständen hochschulöffentlich. Antragsformulare sind jederzeit in der Geschäftsstelle der Zentralen Kommission für die Förderung des wissenschaftlichen Nachwuchses erhältlich.

## Senatsausschuß für Studienbeihilfen

Vorsitzender des Senatsausschusses für Studienbeihilfen: Der Präsident

1. Stellv. Vorsitzende: Prof. Dr. Helga VENZLAFF, FB 15, Tel. 39-27 80
2. Stellv. Vorsitzender: Prof. Dr. Werner DOSCH, FB 22, Tel. 39-23 70
3. Stellv. Vorsitzender: Prof. Dr. Dr. Otto BÖCHER, FB 02, Tel. 39-22 85

Senatsbeauftragter für Wohnheimfragen: Dr. phil. Karl ORTSEIFEN (FB 14), Welderweg 18, P. Zi. 247, Tel. 39-27 67, Sprechzeiten: Do 16-17 u. n. V.

Geschäftsführung: Johanna EHLERS, Forum universitatis, Eingang 3, Zimmer 00-320, Tel. 39-23 17, Sprechzeiten: Mo-Fr 11-12.

Der Senatsausschuß für Studienbeihilfen wendet sich an alle Studierenden der Johannes Gutenberg-Universität Mainz und bietet Unterstützung durch folgende Tätigkeiten an:

1. Vergabe von Barbeihilfen sowie Beratung zur Studienfinanzierung.
2. Anfertigung von Eignungsfeststellungen und Befürwortungen für Förderungen der öffentlichen Hand (außer Bafög).
3. Bearbeitung von Studienstandsanfragen der Ausländerpolizei und Beratung der ausländischen Studierenden in Sachen Aufenthalts- und Arbeitserlaubnis.
4. Wahrnehmung des Amtes „Senatsbeauftragter für Wohnheimfragen“.
5. Kontaktstelle für das Gutenberg-Stipendium der Stadt Mainz.
6. Vorsitz im Vergabeausschuß aller vom Studentenwerk Mainz angebotenen Darlehen.

**Ihre  
Zukunft**

### Studierende: Ist Ihre Fachrichtung auf Zukunft programmiert?

Was studieren Sie – wohin führt Ihr Weg – haben Sie die Studienschwerpunkte richtig gesetzt?

Aktuelle Fragen – Antworten von den Experten der Berufsberatung für Studenten.

Sie finden uns in der Joh.-Gutenberg-Universität, Studentenhaus, Staudinger Weg 21, Tel. 25 22 05.

Freie Sprechstunde am Dienstag und Donnerstag von 10 bis 12 Uhr (nur während der Vorlesungszeit)!

Ausführliche Beratungen nur nach Terminvereinbarung. Dabei können wir uns mehr Zeit für Ihre Fragen nehmen.



### Ihre Berufsberatung

Arbeitsamt Mainz  
Stiftsstraße 1-3, 6500 Mainz 1, Telefon 0 61 31/252-324



## STIFTUNGEN UND FÖRDERNDE EINRICHTUNGEN

### Adolf-Todt-Stiftung

Die Stiftung wurde errichtet durch Frau Helene Todt zum Andenken an ihren verstorbenen Ehemann Adolf Todt, ehemals Vorsitzender des Vorstandes der Kalle AG, Wiesbaden-Biebrich.

Aus den Stiftungsmitteln werden in jedem Jahr Ende März einige Stipendien an Doktoranden der Chemie für hervorragende wissenschaftliche Leistungen gewährt.

Vergabevorschläge können von Professoren, die würdige Doktoranden der Chemie betreuen, im Zeitraum vom 1. Januar bis 1. März beim Dekan eingereicht werden. Die Auswahl der Stipendiaten obliegt einem Gremium, dem der Dekan und zwei weitere, vom Fachbereichsrat bestimmte Professoren angehören. Die Verleihung nimmt der Dekan des Fachbereichs Chemie und Pharmazie vor.

### Alexander-von-Humboldt-Stiftung

**Anschrift:** Jean-Paul-Straße 12, 5300 Bonn 2, Tel. (02 28) 8 33-0

**Präsident:** Prof. Dr. Wolfgang PAUL, Physikalisches Institut der Universität Bonn

**Generalsekretär:** Dr. Heinrich PFEIFFER

**Vertrauensdozent an der Johannes Gutenberg-Universität Mainz:**

Prof. Dr. H. RINGS DORF, Fachbereich 19, Tel. 39-24 02.

Die Alexander-von-Humboldt-Stiftung ist eine öffentliche Stiftung privaten Rechts. Träger ist die Bundesrepublik Deutschland, vertreten durch den Bundesminister des Auswärtigen.

Vergabe von jährlich bis zu 440 Forschungsstipendien an hochqualifizierte und promovierte Wissenschaftler des Auslandes zur Durchführung von längerfristigen (6 bis 24 Monate) Forschungsvorhaben an Universitäten oder anderen Forschungsinstituten in der Bundesrepublik Deutschland einschließlich Berlin (West).

Offen für alle Nationen und alle Fachgebiete; Bewerbung zu jeder Zeit direkt bei der Stiftung in Bonn; monatliche Stipendienraten 1900 bis 2600 DM netto je nach wissenschaftlicher Qualifikation und akademischer Stellung; Reisekosten sowie weitere Zuschläge; Altersgrenze 40 Jahre.

### Barbara-Koch-Stiftung

Die Stiftung wurde am 20. Februar 1962 errichtet. Ausschließlicher Zweck ist die Hilfe für das behinderte Kind.

### Boehringer-Ingelheim-Stiftung

Die Stiftung wurde 1979 errichtet. Sie dient zur Förderung der chemischen, medizinischen und pharmazeutischen Wissenschaft. Es sind Mittel zur Förderung eines Forschungsprojektes oder als Stipendium für einen Doktoranden oder einen besonders qualifizierten wissenschaftlichen Mitarbeiter. Sie wird auf Vorschlag der Fachbereiche vergeben.

### Carl Duisberg-Gesellschaft e. V.

**Anschrift:** Hohenstaufenring 30-32, 5000 Köln 1, Tel. (02 21) 20 98-1

**Vorsitzender des Vorstandes:** Prof. Dr. Herbert GRÜNEWALD

**Geschäftsführer:** Dr. Rudolf SCHUSTER und Klaus RACHWALSKY

**Landesstelle Rheinland-Pfalz der Carl Duisberg-Gesellschaft e. V.:**

Große Bleiche 31/33, Postfach 12 06, 6500 Mainz, Tel. 23 28 58

**Leiter:** Rainer KIANK M. A.

Die Carl Duisberg-Gesellschaft verfügt nicht über eigene Mittel zur Förderung von Studierenden in der Bundesrepublik oder im Ausland. Vielmehr ist sie beauftragt, Stipendienprogramme der Bundesregierung und internationaler Organisationen (z. B. der Europäischen Gemeinschaften) in der Bundesrepublik oder im Ausland abzuwickeln. Das beinhaltet unter anderem die Förderung von Studierenden aus Entwicklungsländern an Fachhochschulen der Bundesrepublik, aber auch (speziell für die Kommission der Europäischen Gemeinschaften) die Förderung von Studierenden an wissenschaftlichen Hochschulen.

Stipendien im Rahmen dieser Programme werden in der Regel nicht an bereits in der Bundesrepublik Studierende vergeben. Bewerbungen für solche Stipendien müssen vielmehr in den Entwicklungsländern selbst über die dortige stipendienverwaltende Behörde entweder an die deutsche diplomatische Vertretung oder (im Fall von Bewerbungen für Stipendien aus dem Europäischen Entwicklungsfonds) an den Delegierten der Kommission der Europäischen Gemeinschaften gerichtet werden.

Da die Stipendien im Rahmen von Regierungsabkommen vergeben werden, ist die Nominierung durch die Regierung des Herkunftslandes eine unumgängliche Bedingung für die Vergabe. Insofern kann Studienbewerbern aus Entwicklungsländern nur dringend geraten werden, die Möglichkeiten für die Erlangung eines Stipendiums bereits vor der Anreise in die Bundesrepublik zu klären. Nach unserer Erfahrung besteht andernfalls wenig Hoffnung, die Zustimmung der Regierung für die Stipendienbewerbung zu erlangen.

## Cusanuswerk

**Anschrift:** Annaberger Straße 283, 5300 Bonn 2, Tel. (02 28) 31 60 66-68  
*Vertrauensdozent an der Johannes Gutenberg-Universität Mainz:* Prof. Dr. rer. nat. Peter BECKMANN,  
 Fachbereich 18 – Theoretische Physik –, Staudingerweg 7, Tel. 39-58 11.

Das Cusanuswerk fördert besonders begabte deutsche katholische Studentinnen und Studenten aller Fachrichtungen an wissenschaftlichen Hochschulen (Erststudien bis zum ersten berufsbefähigenden Examen, Promotionen in begrenztem Umfang; Zweitstudien werden in der Regel nicht gefördert.) Zu den Eignungsvoraussetzungen zählen eindeutig überdurchschnittliche intellektuelle und wissenschaftliche Qualifikation; geistige Offenheit, der Wille, die Aufgaben in Beruf, Gesellschaft und Kirche in christlichem Verantwortungsbewußtsein zu übernehmen.

Interessenten können sich selbst bewerben oder durch Schule, Hochschule, Studentenpfarrer oder ehemalige Stipendiaten vorschlagen lassen. Zum Auswahlverfahren gehören ausführliche wissenschaftliche Gutachten, ein Gutachten des Studentenpfarrers, ein Kolloquium mit einem Mitglied der Geschäftsstelle des Cusanuswerks.

## Dr. Georg-Scheuing-Stiftung

Die Stiftung wurde errichtet zum Gedächtnis des am 17. September 1948 verstorbenen Dipl.-Chem. Dr. Georg Scheuing, Leiter der wissenschaftlichen Abteilung der Firma C. H. Boehringer Sohn, Ingelheim, von seiner Gattin Martha, geb. Steiger, am 22. Mai 1959/3. Januar 1962. Aus den Stiftungsmitteln werden Stipendien an bedürftige und würdige Studenten und Doktoranden des Fachbereichs Chemie und des Fachbereichs Pharmazie vergeben. Daraus können ferner die notwendigen Kosten für wissenschaftliche Arbeiten aus dem Gebiete der Chemie bestritten werden.

Über die Vergabe der Mittel entscheidet der Präsident der Universität, Antragsberechtigt sind: die Direktoren der Chemischen Institute, des Instituts für Pharmazie, die Stellvertretenden Vorsitzenden des Senatsausschusses für Studienbeihilfen sowie jeder Förderungsberechtigte. Die Anträge sind jeweils bis zum 15. November eines Jahres an den Präsidenten zu richten.

## Dr. med. Erich und Ella Tancre-Stiftung

Die Stiftung wurde am 9. September 1965 durch Frau Dr. med. Ella Tancre, Wiesbaden, zum Gedenken an ihren Ehemann Dr. med. Erich Tancre, errichtet. Aus ihr werden auf Vorschlag der Medizinischen Fachbereiche einmalige Stipendien an Doktoranden vergeben.

## Emil und Paul Müller-Gedächtnisstiftung zur Förderung der Wissenschaft

Die Stiftung wurde am 29. Mai 1964 durch Direktor Fritz Müller, Wiesbaden, zum Gedächtnis an seinen Vater, Generaldirektor Emil Müller, Schöpfer der Rheinisch-Westfälischen Sprengstoff-AG, Troisdorf, und seinen Bruder, Professor Dr. Paul Müller, Generaldirektor der Dynamit Nobel AG, Troisdorf, errichtet.

Sie dient der unmittelbaren Förderung der Wissenschaft in den Naturwissenschaftlichen Fächern, insbesondere der Fachrichtung Chemie, durch Unterstützung der Lehr- und Forschungseinrichtungen, Förderung bestimmter fachlich und zeitlich begrenzter Forschungsvorhaben, wissenschaftlicher Arbeiten und Veröffentlichungen auf dem Gebiete der Chemie und ihrer Grenzgebiete. Daneben werden Beihilfen in jeglicher Form zum Studium sowie zu Forschungs- und Studienreisen im In- und Ausland an Professoren, wissenschaftliche Mitarbeiter und Studenten gewährt.

Dem Stiftungsbeirat, der Vergabevorschläge an den Vorstand richtet, gehören zwei vom Fachbereichsrat vorgeschlagene und vom Präsidenten der Universität bestellte Professoren des Fachbereichs Chemie an. Geschäftsstelle des Beirats ist das Dekanat des Fachbereichs Chemie.

Dem Stiftungsvorstand gehören an: Dr. Th. HEINSIUS (Chefsyndikus der Dresdner Bank AG Frankfurt), Dr. H. J. ROLL (Direktor der Dresdner Bank, Filiale Mainz), Universitätskanzler Dieter VOGEL-ARNOLDI.

## Emilie Lemmer-Stiftung

Die Stiftung wurde am 2. September 1965 errichtet. Aus ihr werden Beihilfen an unbemittelte Studenten der katholischen Theologie und an unbemittelte katholische Studenten der Medizin gewährt. Vorschlagsberechtigt sind die genannten Fachbereiche. Die Vorschläge sind über den Präsidenten an den Vorstand der Stiftung zu richten.

## Evangelisches Studienwerk e. V.

**Anschrift:** 5840 Schwerte 5, Haus Villigst, Tel. (0 23 04) 71 62  
*Vertrauensdozent an der Johannes Gutenberg-Universität Mainz:* N. N.

Das Evangelische Studienwerk fördert begabte evangelische deutsche Studenten aller Fachbereiche an wissenschaftlichen und künstlerischen Hochschulen. Erwartet wird von den Stipendiaten Aufgeschlossenheit für die Aufgaben der Kirche, soziales Engagement, Bereitschaft zur Mitarbeit am studienbegleitenden (praktischen und theoretischen) Programm des Werks. Der Selbstbewerbung (für das Sommersemester bis 15. September, für das Wintersemester bis 15. März) müssen zwei Gutachten beiliegen, davon eins von einem Lehrer bzw. einem Hochschullehrer. Die Bewerber sollen nicht jenseits des 5. Semesters sein. Gezahlt wird familienabhängig ein Stipendium in Höhe von 640,- DM zuzüglich 100,- DM Büchergeld.

## Friedrich-Ebert-Stiftung

**Anschrift:** Godesberger Allee 49, 5300 Bonn<sup>2</sup>, Tel. (02 28) 88 31  
*Vertrauensdozenten an der Johannes Gutenberg-Universität Mainz:*  
Prof. Dr. K. BEYERMANN, Fachbereich 19, Tel. 39-58 97; Dr. Klaus BODEMER, Fachbereich 12, Tel. 39-59 56;  
Prof. Dr. E. GORMSEN, Fachbereich 22, Tel. 39-27 73; Prof. Dr. E. PICK, Fachbereich 03, Tel. 39-21 47;  
Prof. Dr. D. KAFITZ, Fachbereich 13, Tel. 39-21 73; Prof. Dr. H. RINGSDORF, Fachbereich 19, Tel. 39-24 02,  
Prof. Dr. E. J. ZÖLLNER, Fachbereich 04, Tel. 39-21 01.

Die Friedrich-Ebert-Stiftung fördert deutsche und ausländische Studenten aller Fachrichtungen bis zu einem ersten berufsbefähigenden Examen (Grundförderung). Voraussetzungen zur Annahme in die Studienförderung:

1. Überdurchschnittliche Studienleistungen,
2. ausgeprägte Reife des Charakters und
3. staatsbürgerliches Verantwortungsbewußtsein.

Das Stipendium für deutsche Studenten beträgt seit 1. April 1977 maximal 780,- DM und 150,- DM Büchergeld monatlich. Ausländische Studenten erhalten seit dem 1. Januar 1978 ein monatliches Stipendium von 750,- DM und ein Büchergeld von 100,-DM pro Semester sowie zur Deckung der Sozialgebühren und der Pflichtbeiträge zur gesetzlichen Krankenversicherung einen jährlichen Pauschalbetrag von 350,- DM. Ausländische Stipendiaten, die ein Staats- oder Diplomexamen abgelegt haben, können den Antrag auf Aufnahme in die Promotionsförderung stellen. In diesen Fällen wird das monatliche Stipendium auf 850,- DM zuzüglich 70,- DM Promotionszuschlag erhöht. Auch Doktoranden erhalten ein Büchergeld von 100,- DM pro Semester sowie zur Deckung der Sozialgebühren und der Pflichtbeiträge zur gesetzlichen Krankenversicherung einen jährlichen Pauschalbetrag von 350,- DM.

Die Promotion deutscher Doktoranden wird gefördert als eigenständige wissenschaftliche Leistung oder als gleichwertige Leistung in einer intra- oder interdisziplinären Arbeitsgruppe, in der Regel im Anschluß an ein abgeschlossenes akademisches Studium. Die Promotionsförderung erfolgt unabhängig vom elterlichen Einkommen. Bei verheirateten Doktoranden muß das Einkommen des Ehepartners zur Deckung des Stipendiums mit herangezogen werden. Förderungsbetrag 800,- DM für ledige, 1000,- DM für verheiratete Doktoranden.

## Friedrich-Naumann-Stiftung

**Anschrift:** Abtlg. Begabtenförderung, Im Dol 2, 1000 Berlin 33, Tel. (0 30) 8 31 50 71  
*Vertrauensdozent an der Johannes Gutenberg-Universität Mainz:*  
Regierungsdirektor Dr. Manfred SCHUMACHER, Zentrale Verwaltung der Universität, Tel. 39-23 03/06, Forum universitatis, Eingang 2, Zimmer 01-319/315.

Die Friedrich-Naumann-Stiftung fördert deutsche und ausländische Studenten und Doktoranden aller Fachrichtungen an Universitäten in der Bundesrepublik. Deutsche Studenten können sich nach dem 3. Semester bewerben, als Absolvent des 2. Bildungsweges auch schon nach dem 1. Semester. Ausländische Studenten müssen zunächst eine Zwischenprüfung an einer deutschen Universität oder eine vergleichbare Prüfung in ihrem Heimatland abgelegt haben. Graduiertenstipendien werden in beschränktem Umfang und unter dem Aspekt gesellschaftlicher Relevanz vergeben. Bewerbungen sind direkt an das Referat Studienförderung der Friedrich-Naumann-Stiftung zu richten.

## Fulbright-Kommission

Kommission für Studenten- und Dozentenaustausch zwischen der Bundesrepublik Deutschland und den Vereinigten Staaten von Amerika.

**Anschrift:** Theaterplatz 1a, 5300 Bonn 2, Tel. (02 28) 36 10 21/22/23

Die Fulbright-Kommission vergibt Stipendien an deutsche **Studenten** für ein akademisches Jahr in den USA. Voraussetzungen für die Vergabe sind neben der durch zwei Gutachten zu belegenden fachlichen Qualifikation und angemessenen Englischkenntnissen ein mindestens viersemestriges Hochschulstudium zum Zeitpunkt der Abreise.

**Vollstipendien**, die den Lebensunterhalt, Studiengebühren und die Reisekosten einschließen, werden jährlich in der Zeit von Ende April bis Mitte Juni über das Akademische Auslandsamt ausgeschrieben. Innerhalb dieses Programms besteht keine freie Hochschulwahl. Medizinstudium ist im Rahmen dieses Programms grundsätzlich ausgeschlossen; Zulassung zum engeren Jurastudium nur in Ausnahmefällen möglich.

**Reisestipendien** zur Deckung der Reisekosten vom deutschen Heimatort zur amerikanischen Gasthochschule werden jährlich in der Zeit von Anfang Dezember bis Mitte Januar für deutsche Studenten und Graduierte ausgeschrieben. Voraussetzung ist, daß Bewerber sich für ein Studienjahr an einer amerikanischen Hochschule immatrikulieren wollen und den Aufenthalt selbst ohne Mithilfe der Fulbright-Kommission finanzieren. Da zum Zeitpunkt 15. Januar oftmals noch keine Bestätigung über die Finanzierung bzw. Zulassung an der amerikanischen Universität vorliegt, ist eine „prophylaktische“ Bewerbung ratsam. Die erforderlichen Formulare sind innerhalb des Bewerbungszeitraums direkt bei der Fulbright-Kommission erhältlich.

**Reisestipendien** werden auch an **promovierte und habilitierte Hochschulangehörige** vergeben. Bewerbungsschluß für Hochschulangehörige mit Promotion ist der 1. April.

Die deutsche Fulbright-Kommission besteht seit 1952 auf Grund eines Regierungsabkommens als zwischenstaatliche Organisation und wird finanziell von amerikanischer und deutscher Seite getragen. Derzeit beträgt der deutsche Regierungsbeitrag am Haushalt der Fulbright-Kommission rund 80 Prozent. Weitere Informationen erteilt auch das Akademische Auslandsamt der Universität Mainz.

## Gutenberg-Stipendium der Stadt Mainz

Das Stipendium wird einmal jährlich in der Festsitzung der Gutenberggesellschaft Ende Juni an solche Studierende der Mainzer Hochschulen vergeben, die eine wissenschaftliche oder künstlerische Arbeit vorlegen, deren Thema im Zusammenhang mit der Stadt Mainz steht. Über die Vergabe entscheidet ein aus Vertretern der Stadtratsfraktionen, den Präsidenten der Hochschulen in Mainz und studentischen Vertretern zusammengesetztes Kuratorium unter dem Vorsitz des Mainzer Oberbürgermeisters. Interessenten melden sich bei dem Senatsausschuß für Studienbeihilfen, Forum universitatis, Eingang 3, Zimmer 00-320, Mo-Fr 11-12, Tel. 39-23 17.

## Hanns-Seidel-Stiftung e. V. · Studienförderung

**Anschrift:** Lazarettstraße 19, Postfach 19 08 46, 8000 München 19, Tel. (0 89) 12 58-1  
Vertrauensdozent an der Johannes Gutenberg-Universität Mainz: N. N.

Der Verwirklichung der Ziele der Hanns-Seidel-Stiftung dienen vielfältige und höchst unterschiedliche Maßnahmen, welche z. B. die Bereiche der politikwissenschaftlichen Forschung, der Politikberatung, der politischen Jugend- und Erwachsenenbildung, der internationalen Verständigung und der Entwicklungshilfe umfassen. Im Sommersemester 1982 begann die Hanns-Seidel-Stiftung, Stipendien an hochbegabte Studenten und Wissenschaftler zu vergeben. Ziel der Studienförderung ist es, zur Erziehung eines persönlich und wissenschaftlich hochqualifizierten Akademikernachwuchses beizutragen.

## Hans-Böckler-Stiftung

**Anschrift:** Ürdinger Straße 5, 4000 Düsseldorf 30, Tel. (02 11) 4 30 14 41

Vertrauensdozent an der Johannes Gutenberg-Universität Mainz:

Prof. Dr. F. HAMBURGER, Fachbereich 11 Philosophie, Philologie, Tel. 39-23 91

Errichtet 1954 durch den Bundesvorstand des DGB als Stiftung Mitbestimmung, seit 1. Juli 1977 Hans-Böckler-Stiftung. Gefördert werden engagierte und begabte Studierende aus den Kreisen abhängig Beschäftigter, um einen Beitrag zur Überwindung sozialer Bildungsbarrieren und zur Herbeiführung echter Chancengleichheit zu leisten. Höhe des Stipendiums: Maximal 720,- DM und 150,- DM Büchergeld. Eine Direktbewerbung ist nicht möglich. Der Antrag ist an die örtliche Verwaltungsstelle einer der DGB-Gewerkschaften zu richten.

DGB-Adresse in Mainz: Kaiserstraße 26-30, Tel. 23 16 27.

## Hedwig-Saint-Denis-Stiftung

Die Stiftung wurde 1967 errichtet. Die Mittel werden für wissenschaftliche Forschungszwecke zur Krebsbekämpfung verwandt.

## Konrad-Adenauer-Stiftung für politische Bildung und Studienförderung e. V.

**Anschrift:** Rathausallee 12, 5205 St. Augustin, Tel. (0 22 41) 1 96-1

**Vorsitzender:** Bundesminister a. D. Dr. Bruno HECK

**Hauptgeschäftsführer:** Karl-Heinz BILKE

**Vertrauensdozenten an der Johannes Gutenberg-Universität Mainz:**

Prof. Dr. J. J. MENZEL, Fachbereich 16, Tel. 39-24 33

Prof. Dr. E. KLEIN, Fachbereich 03, Tel. 39-26 81

Die Konrad-Adenauer-Stiftung fördert deutsche Studenten und Graduierte. Sie ermöglicht überdurchschnittlich begabten jungen Menschen ein gründliches Studium, vermittelt ihnen Grundlagen einer modernen staatsbürgerlichen Bildung und bereitet sie für Aufgaben im öffentlichen Leben, in Wissenschaft, Wirtschaft, Verwaltung und internationalen Organisationen vor.

Um ein Stipendium können sich Studierende bewerben, deren Persönlichkeit und Begabung besondere wissenschaftliche Leistungen erwarten lassen. Der Bewerber soll staatsbürgerliches Verantwortungsbewußtsein und politische Aufgeschlossenheit mitbringen und bereit sein, in Einrichtungen und Organisationen von Hochschule, Politik und Gesellschaft verantwortlich mitzuarbeiten.

Das Stipendium für Studenten kann – je nach der wirtschaftlichen Lage der Eltern – bis zu 640,- DM im Monat betragen. Unabhängig davon wird ein monatliches Büchergeld in Höhe von 100,- DM gezahlt. Ein zweisemestriger Studienaufenthalt im Ausland wird gefördert. Voraussetzung für eine Förderung ist die Immatrikulation an einer deutschen wissenschaftlichen Hochschule oder an einer pädagogischen Hochschule. Eine Bewerbung ist frühestens im zweiten Semester möglich. Mit der Förderung ist die Teilnahme an einem umfangreichen Bildungsprogramm verbunden.

Das Stipendium für Promovenden beträgt 800,- DM.

Verheiratete erhalten einen Zuschlag von 200,- DM monatlich. Voraussetzung für die Aufnahme in die Graduiertenförderung ist u. a. ein überdurchschnittlicher Examensabschluß.

Bewerbungsschlußtermin für das Sommersemester ist der 31. Januar, für das Wintersemester der 31. Juli eines Jahres.

## Ökumenisches Stipendienprogramm des Diakonischen Werkes der EKD e. V.

**Anschrift:** Postfach 4 76, 7000 Stuttgart 1, Tel. (07 11) 2 15 92 80

Das Diakonische Werk vergibt kurzfristige Beihilfen und Stipendien an Studierende aus Entwicklungsländern. Beihilfen von längstens sechs Monaten können Studenten gewährt werden, die sich in der Phase des Zwischenexamens oder des Abschlußexamens befinden. Stipendien bis zu höchstens 36 Monaten können an bedürftige Studenten aus Entwicklungsländern vergeben werden, die hinsichtlich ihrer fachlich-akademischen Qualifikation, der entwicklungspolitischen Relevanz ihrer beruflichen Perspektive und ihres entwicklungspolitischen Engagements förderungswürdig sind. Anträge auf Stipendien und Beihilfen können nur über die Evangelischen Studentenpfarrer, für den Bereich der Universität Mainz über die Evangelische Studentengemeinde, Am Gonsenheimer Spieß 1, 6500 Mainz, gestellt werden.



**Telefonberatung ... für Studenten ... von Studenten**  
Di, Mi, Fr, Sa von 20 bis 6 Uhr · Telefon: 39-59 50  
... auch in der vorlesungsfreien Zeit

## Otto Benecke Stiftung

**Anschrift:** Bonner Talweg 57, 5300 Bonn, Tel. (02 28) 1 09-1

**Präsident:** Prof. Dr. Otto KIMMINICH

**Generalsekretär:** Rechtsanwalt Wolfgang G. BEITZ

**Leitstelle für Hessen, Rheinland-Pfalz und das Saarland:**

Waldschulstraße 13, 6230 Frankfurt 80 (Griesheim), Tel. (06 11) 38 31 95.

**Leiter:** Dr. Hermann JOACHIM

Die Otto Benecke Stiftung fördert aus Mitteln verschiedener Bundesministerien bei Sprachkursen, studienvorbereitenden Kursen und beim Studium:

1. DDR-Übersiedler und deutsche Aussiedler bis zu 35 Jahren,
2. DDR-Übersiedler und deutsche Aussiedler zwischen 35 und 50 Jahren, wenn das Studium aus politischen Gründen oder infolge der Zuwanderung abgebrochen wurde oder wenn der Studienabschluß hier nicht zur beruflichen Eingliederung führt,
3. Asylberechtigte und Kontingentflüchtlinge bis zu 35 Jahren,
4. Konventionsflüchtlinge (nur Sprachkurse),
5. Studenten aus der Dritten Welt, denen auf Grund ihrer Herkunft, Rasse, Religion oder politischen Gesinnung in ihrem Heimatland keine Ausbildungsmöglichkeiten gewährt werden und die nach Studienabschluß in ihre Heimat oder in ein anderes Entwicklungsland zurückkehren werden.

## Professor Dr. Dietrich Lang-Hinrichsen-Stiftung

Die Stiftung wurde 1983 durch Frau Klara Lang-Hinrichsen zum Gedächtnis an ihren Ehemann, den 1974 verstorbenen Bundesrichter a. D. und o. Professor für Strafrecht und Strafprozeßrecht an der Universität Mainz Dr. Dietrich Lang-Hinrichsen, testamentarisch errichtet. Sie dient der Förderung fähiger Wissenschaftler auf dem Gebiet des Strafrechts.

Anfragen und Anträge sind zu richten an Prof. Dr. E.-W. HANACK, Fachbereich Rechts- und Wirtschaftswissenschaften der Johannes Gutenberg-Universität Mainz, als den Geschäftsführenden Beauftragten der Stiftung.

## Robert-Müller-Stiftung

Die Stiftung wurde am 9. Februar 1966 errichtet durch Verleger Robert Müller, Wiesbaden-Sonnenberg; ausschließlicher Zweck ist die unmittelbare Förderung der Forschung am Medizinischen Fachbereich, vornehmlich auf dem Gebiete der Angio-Kardiologie (Gefäß-, Herz-, und Kreislaufforschung). Dazu gehören die Unterstützung der Lehr- und Forschungseinrichtungen, Förderung bestimmter, fachlich und zeitlich begrenzter Forschungsvorhaben, wissenschaftlicher Arbeiten und Veröffentlichungen sowie die Gewährung von Beihilfen in jeder Form zu Forschungs- und Studienreisen.

Über die Gewährung von Stiftungsleistungen entscheidet der Stiftungsvorstand auf Vorschlag des Beirates, dem angehören: die Professoren POP, THELEN, VAUPEL. Anträge sind über den Beirat an den Vorstand (Prof. H. ARMBRUSTER, Direktor Dr. H.-J. ROLL) zu richten.

## Stiftung Dr. juris utriusque Karl Feldbausch

Die Stiftung wurde am 29. Juli 1968 durch Dr. Karl Feldbausch, Speyer, errichtet. Das Stiftungsvermögen steht je zur Hälfte dem Fachbereich Katholische Theologie und dem Fachbereich Biologie zur Verfügung. Im Fachbereich Biologie wird aus der Stiftung die systematische zoologische und botanische Forschung gefördert. Anträge sind an die genannten Fachbereiche zu richten.

## Stiftung Mainzer Universitätsfonds

**Verwaltungsausschuß:** Vorsitzender: Der Kanzler

**Leiter des Rentamtes:** Ernst HEDDERICH, Ernst-Ludwig-Straße 12, 6500 Mainz, Tel. 23 27 29.

Der Mainzer Universitätsfonds wurde mit kaiserlicher und päpstlicher Zustimmung am 25. November 1781 errichtet und hat die Aufgabe, aus seinen Erträgen und den ihm zufließenden Zuwendungen die Lehre und Forschung im Bereich der Johannes Gutenberg-Universität zu unterstützen und zur Nachwuchsförderung beizutragen. Die Verteilung der Mittel erfolgt auf Antrag durch den Präsidenten der Universität.

## Stiftung Volkswagenwerk

**Anschrift:** Kastanienallee 35, 3000 Hannover 81, Tel. (05 11) 83 81-1 [84 01-1]

**Vorsitzender des Kuratoriums:** Dr. Werner REMMERS

**Generalsekretär:** Dr. Walter BORST

Die Stiftung wurde im Jahre 1961 von der Bundesrepublik Deutschland und dem Land Niedersachsen zur Förderung von Wissenschaft und Technik in Forschung und Lehre gegründet. Ihre Förderungsmittel sind als zweckgebundene Zuwendungen an wissenschaftliche Einrichtungen zu vergeben. Laufende Mittel dürfen nur in Ausnahmefällen über die Dauer von fünf Jahren hinaus gewährt werden.

Die Stiftung fördert grundsätzlich im Rahmen zeitlich begrenzter Schwerpunkte vorwiegend interdisziplinären Charakters.

Anträge sind schriftlich an die Geschäftsstelle der Stiftung Volkswagenwerk, Kastanienallee 35, 3000 Hannover 81, zu richten. Sie sollen – auch sprachlich – so abgefaßt sein, daß sie sowohl der Stiftung als auch den von ihr zu Rate gezogenen Fachgutachtern ein verständliches und für die Prüfung ausreichendes Bild des geplanten Projekts vermitteln. Fachliche Ausführungen können dem Antrag gegebenenfalls auch als Anlage beigegeben werden.

Über die Gewährung von Förderungsmitteln entscheidet das Kuratorium.

## Studienstiftung des Deutschen Volkes

**Anschrift:** Mirbachstraße 7, 5300 Bonn 2, Tel. (02 28) 35 40 91

**Präsident:** Prof. Dr. Manfred EIGEN

**Generalsekretär:** Dr. Hartmut RAHN

*Vertrauensdozenten der Studienstiftung an der Johannes Gutenberg-Universität Mainz:*

Prof. Dr. Wolfgang BÖRSCH-SUPAN (federführend), Fachbereich 17, Sprechzeiten nach telefonischer Vereinbarung, Tel. 39-25 28

Prof. Dr. Friedrich BEISSER, Fachbereich 02  
Prof. Dr. Ulrich HADDING, Fachbereich 04  
Prof. Dr. Walther HADDING, Fachbereich 03  
Prof. Dr. Günther HERRMANN, Fachbereich 19  
Prof. Dr. Dieter JANIK, Fachbereich 15

Prof. Dr. Martin KRETZSCHMAR, Fachbereich 18  
Prof. Dr. Hans SILLESCU, Fachbereich 19  
Prof. Dr. Arndt TEICHMANN, Fachbereich 03  
Prof. Dr. Ursel THEILE, Genetische Beratungsstelle  
des Landes Rheinland-Pfalz, Hafenstraße 6, 6500 Mainz

Die Studienstiftung ist eine Einrichtung zur Förderung hervorragend begabter Studenten. Studierende aller Fachrichtungen an wissenschaftlichen, technischen und vergleichbaren Hochschulen sowie an staatlichen Kunst- und Musikhochschulen können in die Förderung aufgenommen werden. Die finanzielle Förderung umfaßt ein Lebenshaltungsstipendium vom z. Z. maximal 750,- DM, bei dessen Berechnung das Einkommen der Eltern und/oder des Ehepartners berücksichtigt wird. Darüber hinaus erhält jeder Stipendiat ein „Büchergeld“ von monatlich 150,- DM, das elternunabhängig gewährt wird. Die Dauer der Förderung erstreckt sich bis zum Abschluß des ersten berufsbefähigenden Examens. Anschließend kann ein Promotionsstipendium beantragt werden, das für maximal zwei Jahre gewährt wird. Die Höhe dieses Stipendiums beträgt monatlich 1200,- DM bzw. 1400,- DM für Verheiratete. Voraussetzung ist ein mindestens „gut“ bestandenes Staats-, Diplom- oder Magisterexamen. Darüber hinaus gibt es für Stipendiaten Auslandsstipendien, Sprachkursstipendien und die Möglichkeit zur Teilnahme an Ferienakademien.

Vorschläge von Hochschullehrern werden jederzeit angenommen. Schulvorschläge müssen bis zum 15. Juli eingegangen sein. Selbstbewerbung ist ausgeschlossen. Die von den Schulen vorgeschlagenen Abiturienten werden zu Auswahlseminaren eingeladen, in denen über die Aufnahme entschieden wird. Über die Aufnahme der von den Hochschullehrern vorgeschlagenen entscheidet nach zwei persönlichen Gesprächen ein Auswahl Ausschuß. Die Aufnahme erfolgt bei allen Auswahlverfahren (Ausnahme Doktorandenauswahl) für zunächst drei bzw. vier Probesemester. Danach entscheidet der Aufnahmeausschuß über die „endgültige Aufnahme“ und über die Weiterförderung bis zum ersten berufsbefähigenden Examen.

## Sulzmann-Stiftung

Die Stiftung wurde am 9. März 1984 durch Familie Sulzmann errichtet zur Förderung der Forschung in Zaire vornehmlich durch Doktoranden des Instituts für Ethnologie und Afrika-Studien der Johannes Gutenberg-Universität. Die Stiftung wird von der Johannes Gutenberg-Universität Mainz treuhänderisch verwaltet. Über die Gewährung von Stiftungsleistungen entscheidet der Beirat, dem Dr. E. SULZMANN, Prof. E. W. MÜLLER und Prof. N. CYFFER, Institut für Ethnologie und Afrika-Studien der Johannes Gutenberg-Universität Mainz angehören.

## Vereinigung der Freunde der Universität Mainz e. V.

Die Vereinigung der Freunde der Universität Mainz e. V. hat einen Forschungsförderungspreis in Höhe von jährlich 5000,- DM gestiftet, der ungeteilt an einen herausragenden Nachwuchswissenschaftler (Promovend mit der Note Summa cum laude oder C 1-Stelleninhaber) verliehen wird.

Der Preis wird in einer der Fächergruppen Medizin, Naturwissenschaften, Sprach- und Kulturwissenschaften und Sozialwissenschaften ausgelobt.

Der Forschungsförderungspreis wird im Rahmen des Dies academicus verliehen.

## PREISE

### Preis der Johannes Gutenberg-Universität

Der Preis wird verliehen für besonders hervorragende wissenschaftliche Arbeiten von Studenten und Doktoranden. Die Vergabe erfolgt durch die Fachbereiche.

### Preis der Industrie- und Handelskammer für die Pfalz

Der Preis wird vergeben für wissenschaftliche Arbeiten, die den Lebensbereich der pfälzischen Wirtschaft mittelbar oder unmittelbar berühren. Diplomarbeiten und Dissertationen oder sonstige, diesen in Form und Umfang entsprechenden Arbeiten gelten in gleichem Maße.

Über die Verleihung des Preises entscheidet eine Kommission. Anträge sind mit einem Exemplar der Arbeit an den Präsidenten der Universität zu richten.

### Preis der Landesbank Rheinland-Pfalz – Girozentrale

Der Preis wird vergeben für die beste Dissertation des Jahres. Die Vorschläge ergehen durch die Fachbereiche. Die Vergabe erfolgt durch eine Konferenz der Fachbereichsdekanen.

### Preis des Fürsten zu Ysenburg und Büdingen

Anlässlich der 500-Jahr-Feier hat Otto Friedrich Fürst zu Ysenburg und Büdingen der Johannes Gutenberg-Universität Mainz einen Preis gestiftet. Mit diesem Preis in Höhe von 3000,- DM soll alle zwei Jahre die beste Arbeit auf dem Gebiet der mittleren und neueren Geschichte ausgezeichnet werden. Anträge sind an den Dekan des Fachbereichs 16 zu richten.

### Preis der Firma C. H. Boehringer Sohn

Der Preis wird jährlich vergeben für hervorragende wissenschaftliche Leistungen auf dem Gebiet der Medizin, und zwar in der Regel jeweils zur Hälfte an einen Bewerber aus dem Bereich der theoretischen Medizin und einen Bewerber aus dem Bereich der klinischen Medizin. Die Arbeiten aus dem Bereich der theoretischen Medizin sollten einen klinischen Bezug erkennen lassen.

Die einschlägige wissenschaftliche Arbeit muß an einem Institut oder einer Klinik der Johannes Gutenberg-Universität Mainz durchgeführt worden sein.

Über die Vergabe des Preises entscheidet der Fachbereich Medizin.

# LBS

Bausparkasse der Sparkassen

## Jugend- Bausparen.

### Der erste Schritt in die Selbständigkeit.

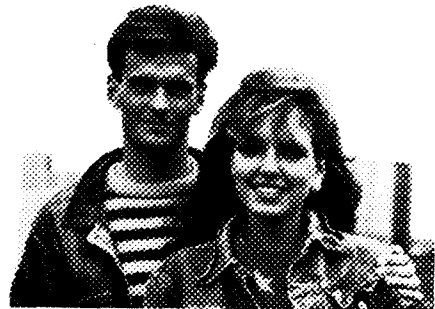

**Wir geben Ihrer  
Zukunft ein Zuhause.**



# THEORIE

**Devisenmarkt.** Man versteht als Devisenmarkt den (meist telefonischen) Handel mit an ausländischen Plätzen zahlbaren Fremdwährungsguthaben (Devisen). Aus den am Devisenmarkt bestehenden Angebots- und Nachfragebedingungen ergibt sich der Devisen- oder Wechselkurs der Fremdwährungen, der in Deutschland als DM-Preis für 1, 100 oder 1000 Fremdwährungseinheiten ausgedrückt wird. Entsprechend den vertraglichen Vereinbarungen über die Erfüllung von Devisengeschäften werden Devisenkassa- und Devisentermingeschäfte unterschieden. Die den Kassa- bzw. Termingeschäften zugrunde liegenden Devisenkurse sind die Kassa- bzw. Terminkurse. Die Differenz zwischen Termin- und Kassakurs wird als Swapsatz bezeichnet.

# Praxis

DEWISENMARKT/Banque de France stützt den Franc.

**Niedrigster Dollar-Kurs seit knapp sieben Jahren.**

Weiter unter Druck stand am Dienstag der Dollar. Zum Fixing in Frankfurt verbilligte er sich um 1,46 Pfennige auf 1,7640 DM, den niedrigsten amtlichen Mittelkurs seit dem 30.7.1980 (1,7621 DM). Dabei kaufte die Bundesbank zum Marktausgleich 19 Mill. \$ beim Fixing auf.

Im Nachmittagshandel zog der Dollar bei insgesamt ruhigem Geschäft bis Redaktionsschluß auf etwa 1,7695 DM an. Händler sprachen dabei von einer abwartenden Haltung vor der anstehenden Auktions-Runde des US-Schatz-amtes für Bonds und Notes, die am späten Dienstag mit der Versteigerung 3-jähriger Titel eröffnet wurde. Wesentlichen Einfluß auf die Renditen und auf den Dollar-Kurs dürfte dabei das Verhalten der japanischen Bieter haben.  
**Die tägliche Praxis der Wirtschaft. Live im Handelsblatt.**

## Handelsblatt

WIRTSCHAFTS- UND FINANZZEITUNG

Stark ermäßigter Bezugspreis für Studierende der Wirtschafts- und Sozialwissenschaften.

**Coupon einsenden an:**

**Handelsblatt GmbH, Leser-Service,  
Postfach 92 25, 4000 Düsseldorf 1**

**Bitte liefern Sie mir das Handelsblatt  
ab der nächsterreichbaren Ausgabe  
zum Studenten-Vorzugspreis für die  
Dauer von einem Jahr mit anschließend  
monatlicher Kündigung zum Quartals-  
schluß. Monatlicher Bezugspreis  
DM 19,80 (statt DM 47,00)**

**Rechnung:**

1/4jährlich       monatlich

**Ihre Garantie: Falls nötig, können Sie  
diese Bestellung innerhalb einer Woche  
schriftlich bei der Handelsblatt GmbH,  
Postf. 1102, 4000 Düsseldorf 1, wider-  
rufen. Zur Wahrung der Frist genügt  
rechtzeitige Absendung des Widerrufs.**

400100 871

Name

Vorname

Straße/Nr.

PLZ/Ort

Ort der (Hoch-) Schule

(Hoch-) Schul-Typ (TH, TU, UNI, FHS für ... etc.)

Fachrichtung/Fakultät

Matr.-Nr.

Geb.-Datum

Gewährung der Vorzugspreise ist nur möglich bei Ausbil-  
dungsnachweis durch vollständiges Ausfüllen der verlangten  
Angaben (oder Einsendung einer entsprechenden Bescheini-  
gung z.B. Immatrikulationsbescheinigung).

Datum

Unterschrift

Stud./Ausb.-Ende vorrauss.

Unterschrift

# Zentrale wissenschaftliche Einrichtungen

## Studium generale

**Anschrift:** Postfach 39 80, Welderweg 6, 6500 Mainz (im Gebäude der Universitätsbibliothek)

**Leiter:** Prof. Dr. iur., Litt. D. h. c. Peter SCHNEIDER, Prof. Dr. Otto SAAME (geschäftsführend), Tel. 39-26 60 und 39-21 41, Sekretariat: Maria BIEGER, Irmgard PAULY, Tel. 39-26 60 und 39-21 41

**Wiss. Mitarbeiter:** Akad. Oberrat Dr. Günter EIFLER, Tel. 39-26 60, Akad. Oberrat Dr. Manfred MOSER, Tel. 39-26 60, Andreas THIMM, M. A., Tel. 39-26 60

**Tutoren:** Assessor Eckhard MANDRELLA, Tel. 39-26 60, Dr. Franz NEUBAUER, Tel. 39-26 60

### Informationen für Studierende

Gemäß Artikel 39 der Verfassung von Rheinland-Pfalz ist jeder Student verpflichtet, „neben seinem Fachstudium allgemeinbildende Vorlesungen“ zu besuchen. Eine solche Orientierung über die engeren Grenzen des jeweiligen Studienganges hinaus ist auch zur Verbesserung der beruflichen Perspektiven angesichts zunehmender Arbeitsmarktprobleme dringend anzuraten.

### Einführungsveranstaltung für Studienanfänger:

Montag, 12. Oktober 1987, 11–13, P 7, und  
Mittwoch, 21. Oktober 1987, 17–19, N 1 (Kuppelbau)

### Bibliothek

Ausleihzeiten der Bibliothek des Studium generale (im Gebäude der Universitätsbibliothek): Montag bis Freitag 10–12.

**STUDIENFACHBERATUNG**, Welderweg 6, Tel. 39-26 60 und 39-21 41

**Zeit: 1. September 1987 bis 31. März 1988**

Prof. Dr. O. SAAME, Dr. G. EIFLER, Dr. M. MOSER, A. THIMM, M. A.

- a) Vorlesungsfreie Zeit vom 1. September bis 9. Oktober 1987, Di 15–16
- b) Studieneinführungswoche vom 12. bis 16. Oktober 1987, Mo–Mi 11–12, 15–17
- c) Vorlesungszeit vom 19. Oktober 1987 bis 12. Februar 1988, Di 15–16
- d) Vorlesungsfreie Zeit vom 14. Februar 1988 bis 31. März 1988, Di 15–16

### VERTRAUENSDOZENT FÜR AUSLÄNDISCHE STUDIERENDE

Akad. Oberrat Dr. phil. Günter EIFLER, Welderweg 6 (im Gebäude der Universitätsbibliothek), Tel. 39-26 60, Sprechzeiten: Di 14.30–15.30

## Personalteil

### PROFESSOREN

SAAME, Otto, Dr. phil., Leiter des Studium generale, Tel. 39-26 60 und 39-21 41  
Rheinblick 15, 6501 Wackernheim, Tel. (0 61 32) 5 83 32

SCHNEIDER, Peter, Dr. iur., Litt. D. h. c., Leiter des Studium generale, Tel. 39-26 60, 39-21 41 und 39-23 29  
Goldenluftgasse 4, 6500 Mainz, Tel. 22 32 73

**WISSENSCHAFTLICHE MITARBEITER**

- EIFLER, Günter, Dr. phil., Akad. Oberrat, Tel. 39-26 60, 39-21 41  
 Rheinblick 17, 6501 Wackernheim, Tel. (0 61 32) 5 83 82
- MOSER, Manfred, Dr. phil., Akad. Oberrat, Tel. 39-26 60, 39-21 41  
 Am Elmerberg 11, 6500 Mainz-Finthen, Tel. 47 55 26
- THIMM, Andreas, M. A., Wiss. Ang., Tel. 39-26 60, 39-21 41  
 An der Klosterhecke 55, 6500 Mainz-Laubenheim, Tel. 88 11 75

**Lehrveranstaltungen**

**I. MAINZER UNIVERSITÄTSGESPRÄCHE**

Die Frage nach der Schuld  
 14-tägl., Mi 17-19, N 1 (Kuppelbau) P. Schneider  
 O. Saame

Einzelthemen und Referenten dieser interdisziplinären Kolloquienreihe werden zu Beginn des Semesters bekanntgegeben.

**II. WEITERE LEHRVERANSTALTUNGEN FÜR HÖRER ALLER FACHBEREICHE**

- |   |   |   |  |
|---|---|---|--|
| Geographie Süddeutschlands<br>2-std., Do, Fr 11-12,   | N 3   |   | G. Abele   |
| Archäologie des Mittelalters<br>2-std., Fr 8.30-10,   | P 203   |   | H. Ament   |
| Sozialethik: Einführung und Prinzipienlehre<br>2-std., Di 8-10,   | Hs 13   |   | A. Anzenbacher   |
| Grundfragen der Sonderpädagogik<br>2-std., Di 16-18,  | P 5   |   | H. Bach  |
| Deutsche Geschichte im europäischen Rahmen 1871-1890<br>(Das Zeitalter Bismarcks)<br>3-std., Do 11-12, P 4,       | Fr 11-13, P 204                               |   | W. Baumgart  |
| Kolloquium zur Verkehrspolitik<br>1-std., 14-tägl., Mi 16-18,   | Hs VI   |   | G. Becker  |
| Die Feier der Eucharistie<br>1-std., Di 11-12,  | Hs 15   |   | H. Becker  |
| Naturwissenschaftlich-Philosophisches Kolloquium<br>2-std., 14-tägl., Mi 19-21,                                   | N 1   | P. Beckmann<br>F. Beißer<br>C. v. Campen-<br>hausen<br>O. Ewert<br>P. Klein | O. Saame<br>H. Sachsse<br>P. Schneider<br>P. Schölmerich<br>G. V. Schulz<br>E. Thomas<br>F. Beißer |
| Die Einzelveranstaltungen werden durch Plakate angekündigt.   |   |   |  |
| Heiliger Geist, Kirche, Christsein<br>2-std., Mo 9-11,  | Gemeinschaftshaus                             |   |  |
| Römische Geschichte im 2. Jh. v. Chr.: Die Eroberung des Ostens und der dritte Punische Krieg<br>2-std., Fr 9-11, | P 4   |   | H. Bellen  |
| Einführung in die Erdgeschichte<br>2-std., Mo 8-10,   | N 6   |   | D. E. Berg   |
| S. Francesco in Assisi - Architektur und Ausstattung<br>2-std., Do 15-17,   | Hs des Kunstgesch. Inst.,<br>Binger Straße 26 |   | H. Biermann  |
| Die Apokalypse des Johannes<br>2-std., Di 9-11,   | Hs 16   |   | O. Böcher  |

Einführung ins Neue Testament und seine Erforschung 2-std., Mi 11-13, Hs 7	E. Brandenburger
Gentechnologie 2-std., Z. u. O. w. noch bekanntgegeben	H.-J. Breter D. Weinblum E. J. Zöllner M. Bringmann
Römische Barockplastik 2-std., Do 17-19, Hs des Kunstgesch. Inst., Binger Straße 26	
Europäische Staatstheorie von Platon bis Hegel 2-std., Di 17-19, N 3	H. Buchheim
Hochschuldidaktisches Kolloquium für Lehrende. Probleme aus der Praxis der universitären Lehre 2-std., 14-tägl., Z. w. noch bekanntgegeben, 02-146, SB II	J. Bürmann
Die Sinne des Menschen 1-std., Di 14-15, KR 02 432, SB II	C. v. Campenhausen
Deutsche Romantik 2-std., Di, Mi 9-10, P 2	M. Dick
Geologie von Deutschland 1-std., Mi 12-13, NR 350	St. Dürr
Weinerzeugung und Weinkonsum; rechtliche und wirtschaftliche Aspekte 1-std., 14-tägl., Mo 10-12, Hs I	J. Graf zu Eltz
The Development of the Three Major Genres in the History of English Literature 2-std., Di 11-12, P 11, Fr 9-10, P 7	P. Erlebach
Deskriptive Entwicklungspsychologie von der frühen Kindheit bis zum Schuleintritt 2-std., Mo 14-16, P 1	O. Ewert mit A. Henneberger
Einführung in die Molekularbiologie (Biochemie und Nukleinsäuren) 2-std., Di 14-15, Fr 11-12, KIHs d. Chemie	P. Flesch
Französisches Theater im 18. Jahrhundert 2-std., Mo, Di 11-12, P 204	W. Floeck
Kirche und Reich während der Reformationszeit 2-std., Di 10-11, Mi 11-12, Hs 13	I. Frank
Wirtschafts- und Sozialgeschichte Deutschlands 1850-1914 2-std., Mo 11-12, Do 10-11, P 3	K. Fuchs
Bergson 2-std., Di, Mi 11-12, P 7	G. Funke
Recht und Politik in Lateinamerika 1-std., Di 16-17, P 2	E. Garzón Valdés
Methodische, ethische und rechtliche Aspekte der Gentechnologie 1-std., Do 18-19, N 1	E. Gateff u. a.
Theorien der Entwicklung und Unterentwicklung 2-std., Do 9-11, Forum Hs 13	G. Grohs
Ensemble für historische Tänze 4-std., Do 17-20, FB Musik, Untergeschoß, Binger Straße 26	U. Großkreutz
Geschichte des ägyptischen Staates: Von der Voramarnazeit bis zu den frühen Ramessiden 1-std., Mo 12-13, P 3	R. Gundlach
Probleme bei der Nutzung von Grund-, Oberflächen- und Talsperrenwässern zu Trinkwasserzwecken 1-std., 14-tägl., Mo 17-19, RN 137	K. Haberer
Grundlagen der Landschaftsökologie und Landschaftsplanung 1-std., Fr 10-11, N 3	V. Heidt
Wirtschaftsgeschichte des Mittelalters und der frühen Neuzeit 2-std., Mo 13-15, Hs V	V. Hentschel
Amerikanische Literatur im 20. Jahrhundert 2-std., Di, Do 10-11, P 1	W. Hergert

Die deutsche Lyrik 1-std., Di 12-13,	P 1	B. Hillebrand
Kurs für autogenes Training (mit Selbstübung) 1-std., Di 18.45-19.30,	Hs Chirurgie	S. O. Hoffmann B. Diehl
Glaubensrichtungen und Sekten im Islam 1-std., Fr 9-10,	P 6	H. Horst
Einführung in wissenschaftliches Arbeiten 1-std., Mi 13-14,	P 6	A. Huguenin-Höchst
Die Sprachen des antiken Mittelmeerraumes 2-std., Do 14-16,	P 107	H. Humbach
Geschichte der Kunst. Spätantike und frühchristliche Kunst 2-std., Mo 18-20,	Hs des Kunstgesch. Inst., Binger Straße 26	H.-J. Imiela
Cervantes 2-std., Mi 9-10, P 104,	Do 9-10, P 106	D. Janik
Wirkung der Massenmedien: Darstellungseffekte 1-std., Mo 10-11,	P 2	H. M. Kepplinger
Soziales Verhalten bei Mensch und Tier 1-std., Do 15-16,	SR 11	R. Koltermann
Die Verbreitung von Bühnen- und Musikwerken 2-std., Mi 11-13,	P 104	H.-J. Koppitz u. a.
Diesseits und Jenseits - Die Sepulkralkunst der Römer 2-std., Do 11-13,	P 3	P. Kranz
Persönlichkeitspsychologie I 2-std., Di 14-16,	P 1	H. Krohne
Literatur der Aufklärung 1-std., Do 13-14,	P 1	H. Kurzke
Der Hippokratische Eid 2-std., 14-tägl., Z. u. O. w. noch bekanntgegeben		F. W. Kümmel
Volkswirtschaftslehre für Nichtökonomien 2-std., Do 8-10,	N 1	W. Lachmann
Einführung in die Pflanzengeographie 1-std., Mi 13-14,	KR I	B. Lüpnitz
Richard Strauss 2-std., Do 10-12,	P 161	Chr.-H. Mahling
Der deutsche Kirchenkampf 1933-1945 4-std., Di 14-16, Hs 7,	Do 11-13, Hs 16	G. May
Der polnische Nachkriegsfilm als Spiegelbild der historischen, sozialen und kulturellen Situation des Landes 2-std., Mi 10-12,	P 3	B. Michalek
anschließend Filmvorführung und Analyse zu den jeweiligen Vorlesungsthemen 3-std., Mi 14-17,	P 2	
Entwicklungshilfe: Ihre Methoden, Wirkungen und Probleme am Beispiel von Afrika südlich der Sahara 2-std., Di 16-18,	RN 33 (Nat. Fak.)	P. Molt
Programmierkurs (für Geisteswissenschaftler) Grundlagen und Einführung für Anfänger in EDV 2-std., Di 12-14,	Hs 15	M. Moser
Programmierkurs in Assembler (II) 2-std., Mi 8-10,	Hs 15	M. Moser
Einführung in die Ethnologie 1-std., 14-tägl., Mi 11-13,	P 3	E. W. Müller
Verständnis - Unverständnis - Mißverständnis. Zur Möglichkeit geisteswissenschaftlichen Verstehens und Kritisierens als Einführung in die Hermeneutik 2-std., Mo 17-19,	P 106	F. Neubauer
Grundzüge der sowjetischen Außenpolitik 2-std., Di, Mi 15-16,	P 5	E. Oberländer

Matthäus an alle Menschen. Theologische Konsequenzen des ersten Evangeliums 2-std., Do 15-17, Hs 13	W. Pesch
Aktuelle Probleme der atmosphärischen Umwelt 2-std., Di 15-17, SR Inst. 536/537	H. Pruppacher u. a.
Sein und Mensch (Ontologie) 3-std., Di 15-16, P 3, Mi 9-11, P 5	J. Reiter
Descartes et Pascal: deux „méthodes“ 2-std., Di 11-12, P 13, Mi 11-12, P 11	K. Ringger
Sozialethik: Wirtschaftsethik 2-std., Di 8-10, Hs 9	M. Rock
Deutsche Dramatik zwischen den Weltkriegen 2-std., Mi, Do 11-12, P 10	E. Rotermund
Ringvorlesung in lateinischer Sprache: De valetudine tuenda – Mensch und Medizin 1-std., Di 18-19, P 2	K. Sallmann u. a.
Geschichte der Urgemeinde und ihrer Überlieferung 3-std., Do 11-12, Hs 13, Fr 11-13, Hs 15	L. Schenke
Christliche Weltanschauung im 20. Jahrhundert am Beispiel von Werk und Gestalt Romano Guardinis 2-std., Do 9-11, P 15	A. Schilson
Grundbegriffe der Soziologie 2-std., Do 14-16, P 10	G. Schmied
Antike Ästhetik: Von Homer bis Aristoteles 3-std., Di, Mi, Do 12-13, P 206	A. Schmitt
Geisttheologie/Gnaden-theologie 2-std., Mi 10-12, Hs 15	Th. Schneider
Volkskultur der Rheinlande 1-std., Mi 15-16, P 3	H. Schwedt
Einführung in die formalisierte Logik (in Verbindung mit dem Proseminar) 2-std., Mo 15-17, P 11	Th. M. Seebohm
Grundlagen und Anwendungen der maschinellen Sprachdatenverarbeitung 2-std., Fr 10-12, P 104	D. Seelbach
Philosophie im 19. Jahrhundert: Monismus und die Vorherrschaft der natur- wissenschaftlich-technischen Weltanschauung, Positivismus, Sozialismus, Kommunismus, Naturalismus und die Durchsetzung einer anti-metaphysischen Sicht der Welt 2-std., Mi 10-12, P 2	K. A. Sprengard
Psychotherapie am Beispiel von Verhaltens- und Gesprächspsychotherapie 2-std., Fr 12.30-14, KR Neurologie NSK	U. Stocksmeier
Die Haustiere (Geschichte, Rassen, Biologie und Bedeutung) 2-std., Mo 11-13, N 6	E. Thomas
Molekulare Evolution 2-std., Mi 9-11, Hs 18	K. Urich
Die pädagogische Dimension der kognitiven Entwicklung 2-std., Mo 15-16, P 5, Do 15-16, P 4	G. Velthaus
Die Außenpolitik der Bundesrepublik Deutschland 2-std., Di 11-13, P 3	W. Weidenfeld
Einführung in die Geschichte der Ästhetik 2-std., Fr 11-13, P 2	G. Willems
Baukunst der Spätgotik in Mitteleuropa 2-std., Mi 17-19, Hs des Kunstgesch. Inst., Binger Straße 26	D. v. Winterfeld

### III. DIE AKTUELLE FRAGE

Unter diesem Titel werden Vorträge und Podiumsdiskussionen zu aktuellen  
Gegenwartsfragen veranstaltet. Ankündigung erfolgt durch Plakate.

P. Schneider  
O. Saame

## Sprachlehranlage

**Anschrift:** Postfach 39 80, Welderweg 18 (Philosophicum), 6500 Mainz

**Leiter:** Akademischer Direktor Dr. Dietrich EGGERS, P Zi. 126, Sprechstunden: Di 9-10, Tel. 39-26 48

**Sekretariat:** Hannelore SCHMITT (z. Z. beurlaubt), Regina RÖMER, Denise WEBER, Tel. 39-26 48

**Betriebstechniker:** Herbert REIS

**Mitglieder des Senatsausschusses:**

Vizepräsident Professor Dr. Klaus PÖRTL, Professor Dr. Klaus FAISS, Professor Dr. Wendelin KLAER, Professor Dr. Andreas SPIRA, Professor Dr. Werner VEITH, Wissenschaftlicher Mitarbeiter Dr. Peter RÖSEL, Nichtwissenschaftlicher Mitarbeiter Herbert REIS, stud. phil. Peter THIERY

Labor I: HSA PR 013, App. 43 27

HS PR 013a

Studio in PR 013, App. 43 27

Labor II: PR 40, App. 42 62

Labor III/AVI-Raum I: P 200

Video-Anlage / AVI-Raum II: P 202

Medienraum I: PR 01

Techniker-Werkstatt: PR 027, App. 43 28

Arbeitsraum I – Individualphase: PR 05a

Arbeitsraum II – Bibliothek und Mediothek II: PR 021

Bibliothek und Mediothek I: PR 05, Tel. 39-21 77

Forschungs- und Experimentierraum,

Audiometrie, Digitale Signalverarbeitung: PR 024

### STUDIENBERATUNG UND VERTRAUENSDOZENTEN

Welderweg 18, P Zi. 124 und Zi. 126, Tel. 39-21 05 und 39-26 48

**Deutsch als Fremdsprache:** Dr. H. EBERT, Dr. D. EGGERS, E. MÜLLER-KÜPPERS

*Individualbetreuung und Sprachförderung:* siehe Deutsch als Fremdsprache

## Personaltell

### WISSENSCHAFTLICHE MITARBEITER

EBERT, Harald, Dr. phil., Akad. Oberrat, Deutsch als Fremdsprache, Zi. 124, Tel. 39-21 05

Im Quellborn 12, 6501 Klein-Winternheim, Tel. (0 61 36) 84 63

EGGERS, Dietrich, Dr. phil., Akad. Direktor, Deutsch als Fremdsprache, Zi. 126, Tel. 39-26 48

Rilkeallee 115, 6500 Mainz, Tel 7 80 53

MÜLLER-KÜPPERS, Evelyn, Lehrkraft für besondere Aufgaben, Deutsch als Fremdsprache, Zi. 124,

Tel. 39-21 05

Binger Straße 10, 6501 Budenheim, Tel. (0 61 39) 60 45

### LEHRBEAUFTRAGTE

*Gemeinsamer Arbeitsraum, Welderweg 18, PR 05, Tel. 39-21 77*

### DEUTSCH ALS FREMDSPRACHE

EBERT, Ursula, Tel. 39-21 77

Im Quellborn 12, 6501 Klein-Winternheim, Tel. (0 61 36) 84 63

### ENGLISCH

ALLRED, Glenn, Tel. 39-21 77

Konrad-Adenauer-Straße 42, 6056 Heusenstamm

BRÜCKNER, Cornelia, Dr. phil., Tel. 39-21 77

Leibnizstraße 6, 6500 Mainz, Tel. 63 28 25



- BRÜNDL, Sonja Melitta, Tel. 39-21 77  
Sedanstraße 13, 6200 Wiesbaden, Tel. (0 61 21) 40 04 61
- DEASY, John Michel, Tel. 39-21 77 und 39-28 13  
Furchtstraße 23, 6500 Mainz
- GALBRAITH, Ian, Tel. 39-21 77  
Hellmundstraße 16, 6200 Wiesbaden, Tel. (0 61 21) 30 02 08
- HEINEMANN, Roland, Tel. 39-21 77  
An der Brunnenstube 16, 6500 Mainz-Mombach, Tel. 68 22 73
- MITTELMANN-SICURELLA, Marianne, Tel. 39-21 77  
Donnersbergstraße 13, 6200 Wiesbaden, Tel. (0 61 21) 8 52 85
- SAUNDERS, Timothy, Tel. 39-21 77  
Mainzer Straße 19, 6501 Stackeden, Tel. (0 61 30) 69 04

### FRANZÖSISCH

- ABOUB, Abdessalen, Tel. 39-21 77  
Südring 94, 6500 Mainz-Bretzenheim, Tel. 36 62 01
- CLERMONT-WOCKER, Liliane, Tel. 39-21 77  
Grabenstraße 74, 6500 Mainz-Gonsenheim, Tel. 4 12 81
- DUFEU, Marie, Tel. 39-21 77  
Rilkeallee 187, 6500 Mainz, Tel. 7 35 44
- MARTIN, Fabienne, Tel. 39-21 77  
Helenenstraße 2, 6200 Wiesbaden, Tel. (0 61 21) 40 84 85
- RIPOCHE, J. Pierre, Dr. phil., Tel. 39-21 77  
Yorckstraße 15, 6200 Wiesbaden, Tel. (0 61 21) 40 02 33
- VIALON, Virginia, tel. 39-21 77  
Bastion Martin 2, 6500 Mainz
- ZECKRA, Claude, Tel. 39-21 77  
Universitätsstraße 18, 6500 Mainz 33, Tel. 47 30 15

### ITALIENISCH

- GIORGI, Giuliana, Dr. phil., Tel. 39-21 77  
Karawankenstraße 22, 6200 Wiesbaden-Biebrich, Tel. (0 61 21) 80 86 54
- HÖLZEL-BENIGNI, Giuliana, Tel. 39-21 77  
Südring 98, 6500 Mainz, Tel. 3 37 92
- MALPELI, Maria-Grazia, Tel. 39-21 77  
Essenheimer Straße 23, 6500 Mainz, Tel. 36 19 12
- MANDARA, Melania, Tel. 39-21 77  
Mainzer Kolleg, Leibniz-Haus, Zi. 1, Saarstraße 21, 6500 Mainz

### KOREANISCH

- CHOE, Rak-Ku, Tel. 39-21 77  
Jakob-Welder-Weg 30/345, 6500 Mainz 1, Tel. 38 33 74

### RUSSISCH

- GOLDT, Rainer, Tel. 39-21 77  
Burgunderweg 19, 6500 Mainz 43, Tel. 8 61 72
- MISANEC, Zvonimir, Tel. 39-21 77  
Buchenweg 31, 6500 Mainz-Bretzenheim, Tel. 36 26 20
- QUAPP, Larissa, Tel. 39-21 77  
Am Leitgraben 17, 6500 Mainz-Laubenheim, Tel. 8 77 58

## SPANISCH

- ANGULO-MARTÍNEZ, José Luis, Tel. 39-21 77  
Emser Straße 46, 6200 Wiesbaden, Tel. (0 61 21) 40 48 16
- GAMM, Heinold, Dr. med., Abteilung für Hämatologie an der I. Medizin. Klinik, Tel. 17-22 52  
Vogelsbergstraße 19, 6500 Mainz-Hechtsheim, Tel. 50 97 38
- ROJAS DE GREISSL, Marta, Tel. 39-21 77  
Berliner Straße 9, 6535 Gau-Algesheim
- SPECHT, Michael, Tel. 39-21 77  
Am Damsberg 36, 6500 Mainz-Laubenheim, Tel. 88 20 31
- SPECHT-BAUCKE, Monica, Tel. 39-21 77  
Krokusweg 31, 6500 Mainz-Finthen, Tel. 47 42 03
- STEIN DE RIVERA, Beate, Tel. 39-21 77  
Am Gonsenheimer Spieß 16, 6500 Mainz, Tel. 38 15 99

## Lehrveranstaltungen

## DEUTSCH ALS FREMDSPRACHE

Einführungsveranstaltung für ausländische Studierende:  
Mittwoch 14. Oktober 1987, 18–19, P 11

*Individualbetreuung und Sprachförderung (Raum 124 und Raum 126, Philosophicum, Welderweg 18)*

Mo 12–13	E. Müller-Küppers	Do 11 – 12	H. Ebert
Di 9–10	D. Eggers	Do 18–19	D. Eggers
Mi 11–12	H. Ebert	Fr 12–13	E. Müller-Küppers

## A) Sprachlehrveranstaltungen v o r Aufnahme des Fachstudiums

## Phase I: Einführung in die standardisierte Umgangssprache

Kompaktkurs für die Teilnehmer am Semesterkurs des Sommersemesters 1987  
Zeit: 7. September bis 9. Oktober 1987, 20-std., Mo–Fr 9 s. t.–12, P 200 E. Müller-Küppers

Semesterkurs Wintersemester 1987/88  
16-std., Mo, Do, Fr 9 s. t.–12, P 200 Di 10 s. t.–13, P 202 E. Müller-Küppers

Kompaktkurs für die Teilnehmer am Semesterkurs des Wintersemesters 1987/88  
Zeit: 22. Februar bis 25. März 1988, 20-std., Mo–Fr 9 s. t.–12, P 200 E. Müller-Küppers

## Phase II: Einführung in die wissenschaftsbezogene Standardsprache

Kurs A: 11-std.,  
Di 13 s. t.–14.30, Mi 8 s. t.–9.30, Do 10 s. t.–10.45, P 202 H. Ebert  
Di 8–10, Mi 12.30–14, Do 8–10, P 202 N. N.

Kurs B: 11-std.,  
Di 14.30–16, Mi 9.30–11, Do 10.45–11.30, P 202 H. Ebert  
Mo 10.30–12, PR 031, Di 10.30–12, PR 031, N. N.  
Mi 11–12.30, P 202

Übungen zur Aussprache (Lautbildung und Intonation)  
2-std., Mo 13–14.30, PR 013 E. Müller-Küppers

## Phase III: Einführung in die Wissenschaftssprache zur Vorbereitung auf die Prüfung zum Nachweis deutscher Sprachkenntnisse (PNdS)

Einführungsveranstaltung für Teilnehmer an den PNdS-Terminen im September  
und Oktober 1987 H. Ebert  
D. Eggers

Beginn: 7. September 1987, 10 Uhr, P 200

Textwiedergabe (Mitschrift und Wiedergabe gesprochener wissenschaftlicher Texte)  
6-std., Di 10 s. t.–11.30, Mi 9.30–11, Do 16.30–18, P 200 D. Eggers

Analyse von Sachtexten (Textbearbeitung und grammatische Strukturen) U. Ebert  
 6-std., Di 8-10, P 200, Mi 16.30-18, P 202,  
 Fr 8 s. t.-9.30, P 202

### B) Sprachlehrveranstaltungen nach Aufnahme des Fachstudiums

Einführung in wissenschaftliche Arbeitstechniken D. Eggers  
 2-std., Do 15 s. t.-16.30, P 200  
 Einführung in die Fachsprache der Sozialwissenschaften H. Ebert  
 3-std., Fr 9.30-11.45, P 202  
 Textrezeption – Textproduktion (für Studierende geisteswissenschaftlicher Fächer) H. Ebert  
 3-std., Fr 12 s. t.-14.15, P 202  
 Moderne Literatur verstehen D. Eggers  
 2-std., Di 11.30-13, P 200  
 Kompaktveranstaltung zum Telekolleg Deutsch D. Eggers  
 2-std., 14-tägl., Fr 8.30-12, PR 031

### Prüfung zum Nachweis deutscher Sprachkenntnisse (PNdS)

- Termin: 14. September 1987, 14 Uhr, P 204  
 Ergebnisse bzw. mündliche Prüfung am 21. September 1987, ab 10 Uhr,  
 Raum 124 und Raum 126
- Termin: 6. Oktober 1987, 14 Uhr, P 204  
 Ergebnisse bzw. mündliche Prüfung am 9. Oktober 1987, ab 10 Uhr,  
 Raum 124 und Raum 126

### SPRACHLEHRVERANSTALTUNGEN FÜR HÖRER ALLER FACHBEREICHE

#### 1) Angebot Wintersemester 1987/88

Zur Zeit der Drucklegung des Vorlesungsverzeichnisses waren noch nicht alle Planungen abgeschlossen. Daher sind Änderungen des ausgedruckten Angebotes möglich. Eventuelle Änderungen bzw. Ergänzungen werden rechtzeitig vor Semesterbeginn bekanntgegeben:

- Bereich Campus: Anschlagtafeln Neue Mensa
- Bereich Klinikum: Haupteingang und Kasino.

#### 2) Anmeldung und Einstufung

**Phasen I und II:** Für alle Kurse wird eine Einstufung nach Schwierigkeitsgrad und Fachrichtung angestrebt. Die Anmeldung dient daher auch der Einstufungsberatung.

**Phase III:** Voraussetzung für die Teilnahme an den Kursen ist der erfolgreiche Abschluß von zwei Kursen der Phase II.

**Phase IV:** Voraussetzung für die Teilnahme an den Kursen ist die Beherrschung der jeweiligen Sprache. Diese Kurse sind gedacht für Studierende in höheren Semestern und für Angehörige des Lehrkörpers.

#### 3) Anmeldung zu den Sprachkursen im Philosophicum Di, 20. Oktober, und Mi, 21. Oktober 1987, jeweils für

Englisch:	9-12, P 200	Koreanisch:	9-12, P 202
Französisch:	14-17, P 202	Russisch:	9-12, P 202
Italienisch:	9-12, P 202	Spanisch:	14-17, P 200
Japanisch:	9-12, P 202		

**Beginn aller Kurse: Mo, 26. Oktober 1987**

### ENGLISCH

#### Level I: Foundation in English

I.1	Preparing for Basic Communication	I. Galbraith
3-std.,	Fr 16 s. t.-18.30, P 101	
I.2	Improving Basic Communication	G. Allred
3-std.,	Fr 15 s. t.-17.30, SB II 03-444	

#### Level II: Progressing in English

II.1	Approaches to English	T. Saunders
3-std.,	Fr 14.30-17, P 202	

II.2	Aspects of English 3-std., Mo 15.30-18,	P 202	M. Mittelman-Sicurella
II.3	English in Review 3-std., Do 18.30-21,	PR 013	R. Heinemann
II.4	Communication and Community 3-std., Di 14.30-17,	PR 013	S. Bründl
II.5	Inroads to Scientific English 3-std., Fr 10.30-13,	PR 031	I. Galbraith
<b>Level III: English for Special Purposes</b>			
III.1	English for Business and Economics 3-std., Do 13.30-16,	PR 013	S. Bründl
III.2	English for Medicine 2-std., Mo 8 s. t.-9.30,	Klinikum, Bau 505, Hs 42	C. Brückner
III.3	English for Health Care 2-std., Mi 18 s. t.-19.30,	Klinikum, Bau 505, Hs 42	C. Brückner
III.4	Techniques of Reading and Discussion 3-std., Fr 17 s. t.-19.30,	P 202	T. Saunders
III.5	English for Law 3-std., Mi 18.30-21,	PR 013	J. Deasy
III.6	Preparation for Study Abroad 3-std., Mo 18 s. t.-20.30,	P 202	R. Heinemann
<b>Level IV: English for Academics</b>			
IV.1	Rhetoric in Forum 3-std., Di 17 s. t.-19.30,	P 200	M. Mittelman-Sicurella

## FRANZÖSISCH

### Niveau I: Initiation

*Kursmaterial: Archipel (I.1-I.3); Sans Frontières (I.4)*

I.1	Première rencontre avec la langue 3-std., Fr 13 s. t.-15.30,	P 101	C. Zeckra
I.2	Elargissement des notions fondamentales 3-std., Mi 17 s. t.-19.30,	P 200	C. Zeckra
I.3	Reforcement des fonctions communicatives 3-std., Do 12 s. t.-14.30,	P 202	J. P. Ripoche
I.4	Echanges interactifs 3-std., Fr 16 s. t.-18.30,	P 207	J. P. Ripoche

### Niveau II: Approfondissement

II.1	Structures et situations d'interaction 3-std., Mi 8 s. t.-10.30,	PR 013	M. Dufeu
II.2	Entraînement à l'expression orale et écrite 3-std., Mo 14.30-17,	PR 013	V. Viallon
II.3	Variation sur un thème 3-std., Do 16-18.30,	PR 013	L. Clermont-Wocker

### Niveau III: Langues de spécialité

III.1	Initiation aux langues de spécialité 3-std., Mo 8 s. t.-10.30,	P 202	F. Martin
III.2	Introduction à la langue littéraire 3-std., Di 16 s. t.-18.30,	P 202	A. Aboub
III.3	Introduction aux langues économiques, politiques et sociales 3-std., Mi 14 s. t.-16.30,	P 202	A. Aboub
III.4	Le français pour les médecins 2-std., Z. u. O. w. noch bekanntgegeben		C. Brückner

**Niveau IV: Langue et société**

- IV.1 Rhétorique: travail stylistique sur l'expression orale et écrite  
3-std., Di 8 s. t.–10.30, PR 013 F. Martin

**ITALIENISCH****I. Fase iniziale**

*Kursmaterial: Va bene (I.1 und I.2 – Bd. 1; I.3 – Bd. 2)*

- I.1 Primo incontro con la lingua  
3-std., Do 17 s. t.–19.30, P 202 G. Hölzel-Benigni
- I.2 Estensione delle nozioni fondamentali  
3-std., Fr 13 s. t.–15.30, SB II 03–134 M. G. Malpeli
- I.3 Sviluppo della pratica comunicativa  
3-std., Fr 16 s. t.–18.30, PR 013 M. Mandarà

**II. Fase di approfondimento**

*Kursmaterial: Va bene, Bd. 2 (II.1); Italienisch für Sie, Bd. 2 (II.3)*

- II.1 Strutture e situazioni d'interazione  
3-std., Mi 16 s. t.–18.30, PR 013 G. Giorgi
- II.2 Strategie comunicative avanzate  
3-std., Do 11 s. t.–13.30, PR 013 M. G. Malpeli
- II.3 Introduzione alla lingua universitaria  
3-std., Fr 8 s. t.–10.30, PR 013 G. Hölzel-Benigni

**III. Fase di perfezionamento disciplinare**

- III.1 Strumenti d'orientamento disciplinare per le scienze umane  
3-std., Do 18 s. t.–20.30, P 200 G. Giorgi

**JAPANISCH**

- I.1 Japanisch für Anfänger (auf der Basis der Buchstabenschrift)  
2-std., Z. u. O. n. V. Y. Takahashi
- I.2 Japanisch für Anfänger (mit Einführung von Schriftzeichen)  
2-std., Z. u. O. n. V. Y. Takahashi
- II.1 Japanisch für Fortgeschrittene  
2-std., Z. u. O. n. V. Y. Takahashi
- III.1 Japanische Landeskunde (Kultur und Sprache)  
2-std., Z. u. O. n. V. H. Erlinghagen

**KOREANISCH**

- I.1 Koreanisch für Anfänger  
2-std., Do 13 s. t.–14.30, PR 031 R. K. Choe
- I.2 Koreanisch für Anfänger (mit Vorkenntnissen)  
2-std., Do 15 s. t.–16.30, PR 031 R. K. Choe
- II.1 Koreanisch für Fortgeschrittene  
2-std., Mo 15.30–17, PR 031 R. K. Choe

**RUSSISCH****Phase I: Die russische Sprache der Gegenwart**

*Kursmaterial: Russische Sprache für alle*

- I.1 Einführung in die moderne russische Gegenwartssprache  
3-std., Mo 18 s. t.–20.30, P 200 R. Goldt
- I.2 Allgemeine Kommunikation  
3-std., Di 18.30–21, P 202 Z. Mišanec

**Phase II: Russisch aktiv***Kursmaterial: Russische Sprache für alle*

- |      |   |            |
|------|---|------------|
| II.1 | Spezielle kommunikative Strukturen des Russischen<br>3-std., Mi 18 s. t.–20.30, P 202 | R. Goldt   |
| II.2 | Konversation zu landeskundlichen Themen<br>3-std., Mi 18 s. t.–20.30, PR 031          | Z. Mišanec |

**Phase III: Russisch intensiv**

- |       |  |          |
|-------|--|----------|
| III.1 | Einführung in die Fachsprachen des Russischen<br>3-std., Mo 17 s. t.–19.30, PR 031   | L. Quapp |
| III.2 | Fachkommunikation. Fortbildung mit Schwergewicht mündliche und schriftliche Kommunikation<br>3-std., Di 17 s. t.–19.30, PR 013 | L. Quapp |

**SPANISCH***Kursmaterial: Kontakte Spanisch (I.1–I.3); Temas (II.4)***Nivel I: Iniciándose en Español**

- |     |  |                    |
|-----|--|--------------------|
| I.1 | Preparándonos para la comunicación básica<br>3-std., Di 12 s. t.–14.30, PR 013   | M. Rojas de Greißl |
| I.2 | Nociones fundamentales del idioma<br>3-std., Fr 17 s. t.–19.30, P 200            | B. Stein de Rivera |
| I.3 | Practicando las bases de la comunicación<br>3-std., Do 12.30–15, P 200           | M. Specht-Baucke   |
| I.4 | Avances de nuestros conocimientos del idioma<br>3-std., Mo 13 s. t.–15.30, P 202 | M. Rojas de Greißl |

**Nivel II: Progresando en Español**

- |      |  |                    |
|------|--|--------------------|
| II.1 | Práctica idiomática para avanzados<br>3-std., Di 14.30–17, P 200           | J. Angulo-Martinez |
| II.2 | Profundizando la comunicación oral y escrita<br>3-std., Mo 10.30–13, P 202 | B. Stein de Rivera |
| II.3 | Prácticas avanzadas de interacción<br>3-std., Mi 12.30–15, PR 013          | M. Specht-Baucke   |
| II.4 | Introducción a la especialización idiomática<br>3-std., Fr 12.30–15, P 200 | J. Angulo-Martinez |

**Nivel III: Especializándose en Español**

- |       |  |           |
|-------|--|-----------|
| III.1 | Español para ciencias humanas<br>2-std., Fr 17 s. t.–18.30, Pulverturm | H. Gamm   |
| III.2 | Español para geógrafos y geólogos<br>2-std., Fr 16 s. t.–17.30, P 107  | H. Specht |

**Einführungskurs für Dozenten und Studenten in die Videotechnik**

Leitung: Ing. (grad.) Heinz VINSON  
 Zeit: Kurs: 12. – 23. Oktober 1987  
 Ort: Zentrales TV-Studio (Philosophicum)  
 Anmeldung: Telefonisch über 39-59 15 (Nachrichtentechnik)

## Rechenzentrum

**Anschrift:** Postfach 39 80, Bentzelweg 12 (Neubau der Naturwissenschaften), 6500 Mainz

**Direktor:** Dr. Frank SCHMUTZLER, Tel. 39-26 56, Sprechzeiten: Mo 10–12 o. n. V.

**Sekretariat:** J. EGGER, Tel. 39-28 25, Sprechzeiten: Mo–Fr 9–12, 14–16

**Betriebsleiter:** Dipl.-Math. Martin MAIER, Tel. 39-28 23, Sprechzeiten: Mo–Di 14–16

**Leiterin der Abt. Anwenderbetreuung:** Dipl.-Math. Doris MÜLLER, Tel. 39-28 24,  
Sprechzeiten: Mo 14–16, Mi 9–11 u. n. V.

**Leiter der Abt. Systembetreuung:** Dipl.-Math. Horst PIETREK, Tel. 39-24 15  
Sprechzeiten: Mo 14–16, Di 14–15 u. n. V.

**Wiss. Angestellte:** Dipl.-Päd. W. BRANDT, Tel. 39-33 53, Dipl.-Math. G. GREUEL, Tel. 39-28 27, Dipl.-Math.  
A. HEIMBÜRGER, Tel. 39-24 15, Dr. K. KALB, Tel. 39-32 91, Dipl.-Phys. F. NEUGEBAUER, Tel. 39-32 92,  
Dr. S. WENNEIS, Tel. 39-28 22

**Maschinenraum DPS 8/70-MULTICS:** Tel. 39-25 29

**Flur des Rechenzentrums:** Tel. 39-28 01

**Mikrorechnerraum:** App. 32 90

**Benutzerberatung (nur in den durch Aushang bekanntgegebenen Sprechzeiten o. n. V.):**

W. BRANDT, Tel. 39-33 53, A. BRUMBY, Tel. 39-24 16, W. ELSNER, Tel. 39-43 07, H. J. GRÄFF, Tel.  
39-32 59, G. GREUEL, Tel. 39-28 27, A. HEIMBÜRGER, Tel. 39-24 15, J. HUEG, Tel. 39-28 21, K. KALB,  
Tel. 39-32 91, Doris MÜLLER, Tel. 39-28 24, F. NEUGEBAUER, Tel. 39-32 92, R. PETRY, Tel. 39-28 21,  
H. PIETREK, Tel. 39-24 15, D. STUMPEN, Tel. 39-28 27, K. TUNG, Tel. 39-43 07, S. WENNEIS, Tel.  
39-28 22, J. ZIMMERMANN, Tel. 39-32 59

**Betriebsmittelverwaltung (Mo–Do 10–11.30 und 14–15, Fr 10–12):** R. WERNER, Tel. 39-33 54

**Bibliothek und Ausgabe von Manualen (Mo 10–12, Di–Do 9–12, Fr 9–10):** U. SCHRATTENHOLZ, Tel. 39-41 77

**Vorstand:**

**Vorsitzender:** Prof. Dr. J. PERL (Fachbereich 17)

**Stimmberechtigte Mitglieder:** Prof. G. HOMMEL (Fachbereich 04), Dr. Gertrud KIEL, Stellv. Vorsitzende (Fach-  
bereich 19), Dr. K. MERLE (Fachbereich 18), Prof. Dr. G. LAVEN (Fachbereich 03)

**Beratende Mitglieder:** Prof. Dr. W. BÖRSCH-SUPAN (Fachbereich 17), Prof. Dr. W. OHLER (Fachbereich 04),  
Dr. F. SCHMUTZLER (Rechenzentrum)

## Personalteil

### WISSENSCHAFTLICHE MITARBEITER

BRANDT, Walter, Wiss. Ang., Dipl.-Päd., Tel. 39-33 53

GREUEL, Günter, Wiss. Ang., Dipl.-Math., Tel. 39-28 27

HEIMBÜRGER, Anneliese, Wiss. Ang., Dipl.-Math., Tel. 39-24 15

KALB, Klaus, Wiss. Ang., Dr. rer. nat. habil., Dipl.-Math., Tel. 39-32 91  
Sertoriusring 207, 6500 Mainz-Finthen

MAIER, Martin, Wiss. Ang., Dipl.-Math., Tel. 39-28 23  
Spitzwegstraße 8, 6500 Mainz 31, Tel. 7 29 88

MÜLLER, Doris, Wiss. Ang., Dipl.-Math., Tel. 39-28 24

NEUGEBAUER, Friedrich, Wiss. Ang., Dipl.-Phys., Tel. 39-32 92

PIETREK, Horst, Wiss. Ang., Dipl.-Math., Tel. 39-24 15  
Colmarstraße 6, 6500 Mainz

SCHMUTZLER, Frank, Wiss. Ang., Dr. rer. nat., Dipl.-Phys., Direktor des Rechenzentrums, Tel. 39-26 56  
Oranienstraße 20, 6500 Mainz 23, Tel. 4 13 05

WENNEIS, Siegfried, Wiss. Ang., Dr. rer. nat., Dipl.-Phys., Tel. 39-28 22

# Lehrveranstaltungen

## zur Elektronischen Datenverarbeitung (EDV) und Informatik

### Lehrveranstaltungen des Fachbereichs Rechts- und Wirtschaftswissenschaften

Planung und Entwicklung von Anwendungssystemen der EDV 2-std., Do 10–12, Hs II	H. Kargl
Praktikum zu integrierten DV-Anwendungen 1-std., Z. w. noch bekanntgegeben, SB II, 04–642 (begrenzte Teilnehmerzahl)	H. Kargl
Praktikum mit DV-Planungssoftware (2) 1-std., Z. w. noch bekanntgegeben, SB II, 04–642 (begrenzte Teilnehmerzahl)	H. Kargl
Programmierung in COBOL 3-std., Mo 10–13, N 1	V. Lorenz
Praktikum zum Datenbanksystem INFORMIX (für Hörer des Pflichtwahlfaches Betriebsinformatik, begrenzte Teilnehmerzahl) 1-std., Z. w. noch bekanntgegeben, SB II, 04–642	V. Lorenz

### Lehrveranstaltungen des Fachbereichs Mathematik

Algorithmen I 4-std., Do 14–16, N 3 Übungen, Z. u. O. n. V.	J. Perl
Software Engineering 4-std., Mi 14–16, Bau 2 413, 05–514 Übungen, Z. u. O. n. V.	J. Perl K. Pommerening
Datenstrukturen I 4-std., Do 14–16, Bau 2 413, 05–128 Übungen, Z. u. O. n. V.	N. N.
Graphenalgorithmen 4-std., Di 14–16, Bau 2 413, 05–514 Übungen, Z. u. O. n. V.	F. Wankmüller

### Lehrveranstaltungen des Fachbereichs Angewandte Sprachwissenschaft in Germersheim

#### Vorlesungen

Text- und Datenverarbeitung, I: Grundlagen, 1. Teil 1-std., Mo 15–16, Hs F	H.-J. Burckhardt
Text- und Datenverarbeitung, II: Grundlagen, 2. Teil, mit Anwendungssystemen 1-std., Mo 16–17, Hs B	H.-J. Burckhardt
Text- und Datenverarbeitung, III: Textverarbeitende Systeme: Terminologie, Strukturen, Anwendungen für sprachmittelnde Berufe 1-std., Mo 14–15, Hs D	H. Sattel

#### Übungen

Übungen mit einem einfachen Textprogramm 2-std., Mo 14 s. t.–15.30, EDV-Raum 1	T. Wegner
Übungen zur Einweisung in das Commodore-Betriebssystem und zum Umgang mit einem einfachen Textsystem 2-std., Mo 17 s. t.–18.30, EDV-Raum 1	H.-J. Burckhardt
Übungen zur Vorlesung Text- und Datenverarbeitung, III 1-std., in zwei Parallelkursen, Z. n. V., EDV-Raum 2	H. Sattel
Text- und Datenverarbeitung, IV: Einführung in Hardware und Systemarchitektur von Mikrocomputern, Peripherie, Betriebssystem MS-DOS mit Utilities, Veränderung und Anpassung des Betriebssystems, Terminologie, Programmierung, Anwendungen 2-std., Di 13 s. t.–14.30, EDV-Raum 2	H. Sattel



**Lehrveranstaltungen des Rechenzentrums****In der vorlesungsfreien Zeit vor dem Wintersemester:**

- Einführung in die Elektronische Datenverarbeitung  
Ferienkurs: 31. August bis 11. September 1987, Mo-Fr 9-12, N 6  
(die Zahl der Teilnehmer ist auf 150 begrenzt) F. Schmutzler
- Vorkurs zu COBOL, FORTRAN 77 (und SPSS)  
(Vermittlung sprachspezifischer Systemkenntnisse; zwingend erforderlich für die Teilnehmer der betreffenden Sprachkurse [und der Übungen zu SPSS auf dem Zentralrechner]) A. Brumby  
Ferienkurs: 14. bis 16. September 1987, Mo-Mi 9-12, N 6, Übungsmöglichkeit  
(auf dem Zentralrechner) nachmittags vom 14. bis 18. September 1987  
(die Zahl der Teilnehmer ist auf 100 begrenzt)
- Einführung in die Programmiersprache COBOL  
Ferienkurs: 21. September bis 2. Oktober 1987, Mo-Fr 9-12, Hs 025, Übungsmöglichkeit (auf dem Zentralrechner) nachmittags (die Zahl der Teilnehmer ohne gültige Rechnerlaubnis ist auf 60 begrenzt; Voraussetzung: EDV-Kenntnisse und Vorkurs) D. Stumpen
- Einführung in die Programmiersprache FORTRAN 77  
Ferienkurs: 21. September bis 2. Oktober 1987, Mo-Fr 9-12, N 6, Übungsmöglichkeit (auf dem Zentralrechner) nachmittags (die Zahl der Teilnehmer ohne gültige Rechnerlaubnis ist auf 60 begrenzt; Voraussetzung: EDV-Kenntnisse und Vorkurs) S. Wenneis
- Einführung in das Betriebssystem MULTICS  
(Vermittlung von Grundkenntnissen in der Kommandosprache des Zentralrechners; für zukünftige Benutzer des Rechenzentrums zwingend erforderlich)  
Ferienkurs: 5. bis 9. Oktober 1987, Mo-Fr 9-12, N 6, Übungsmöglichkeit nachmittags (die Zahl der Teilnehmer ist auf 100 begrenzt; Voraussetzung: Programmier- oder SPSS-Kenntnisse) R. Petry
- COBOL II (für Fortgeschrittene)  
Ferienkurs: 12. bis 16. Oktober 1987, Mo-Fr 9-12, N 6, Übungsmöglichkeit (auf dem Zentralrechner) nachmittags (die Zahl der Teilnehmer ist auf 60 begrenzt; Voraussetzung: COBOL-Kenntnisse im Umfang des Einführungskurses) D. Stumpen
- PC-Benutzung unter MS-DOS und Textverarbeitung  
Ferienkurs: 31. August bis 8. September 1987, Mo-Fr und Mo-Di 9-12, Hs 025, Übungsmöglichkeit (auf dem PC-Pool) nachmittags (die Zahl der Teilnehmer ist auf 80 begrenzt) K. G. Kalb
- Einführung in die Programmiersprache PASCAL (TURBO PASCAL)  
Ferienkurs: 9. bis 18. September 1987, Mi-Fr und Mo-Fr 9-12, Hs 025, Übungsmöglichkeit (auf dem PC-Pool) nachmittags (die Zahl der Teilnehmer ist auf 60 begrenzt) D. Müller
- Einführung in Statistikprogrammpakete (SPSS)  
Ferienkurs: 5. bis 14. Oktober 1987, Mo-Fr und Mo-Mi 9-12, Hs 025, Übungsmöglichkeit nachmittags: In der ersten Woche auf dem PC-Pool, in der zweiten Woche auf dem Zentralrechner (hierfür Voraussetzung: Vorkurs) (die Zahl der Teilnehmer ist auf 80 begrenzt) W. Brandt  
D. Müller
- Einführung in das graphische System ERLGRAPH  
Ferienkurs: 12. bis 16. Oktober 1987, Mo-Fr 9-12, O. w. noch bekanntgegeben, Übungsmöglichkeit (auf dem PC-Pool) nachmittags (die Zahl der Teilnehmer ist auf 60 begrenzt; Voraussetzung: FORTRAN-Kenntnisse) K. G. Kalb  
J. Zimmermann

**In der Vorlesungszeit:**

- Datenfernverarbeitung/Netzwerke  
2-std., Mo 16-18, N 6 F. Schmutzler  
F. Neugebauer
- Grundzüge der Computeralgebra (mit Übungen)  
2-std., Di 16-18, Hs 025 K. G. Kalb

Spezielle System- und Softwarekomponenten  
Vortragsreihe, 2-std., Z. u. O. n. V.

versch. Mitarbeiter  
des Rechenzentrums

*Potentielle Teilnehmer an den Veranstaltungen mit Zulassungsbeschränkungen werden gebeten, sich in Teilnehmerlisten einzutragen, die ab dem 13. Juli 1987 vor dem Sekretariat des Rechenzentrums ausgelegt werden.*

*Kommentar zu den Lehrveranstaltungen: Ein Kommentar zu den Lehrveranstaltungen des Rechenzentrums liegt dort vor dem Sekretariat ab Mitte Juni 1987 aus.*

# UNIVERSITÄT IM RATHAUS

Veranstalter:

Landeshauptstadt Mainz  
Johannes Gutenberg-Universität  
Volkshochschule Mainz

**Dienstag, 20. Oktober 1987, 20 Uhr**  
Universitätsprofessor Dr. Rudolf Hohenfellner,  
Urologische Klinik und Poliklinik

*„Rekonstruktive  
Verfahren in der Urologie“*

**Dienstag, 10. November 1987, 20 Uhr**  
Universitätsprofessor Dr. Ernst W. Müller,  
Institut für Ethnologie und Afrika-Studien

*„Geschlechtsrollen bei den Eskimo.  
Wandel im hohen Norden und in der  
wissenschaftlichen Darstellung“*

**Dienstag, 15. Dezember 1987, 20 Uhr**  
Universitätsprofessor Dr. Winfried Herget,  
Seminar für Englische Philologie

*„Die Autorität des Wortes. Vom Umgang  
der Amerikaner mit Bibel und Verfas-  
sung als Konstituenten gesellschaft-  
licher Lebenspraxis“*

**Dienstag, 12. Januar 1988, 20 Uhr**  
Universitätsprofessor Dr. Dr. Werner Ketterl,  
Klinik und Poliklinik für Zahn-, Mund- und  
Kieferheilkunde

*„Der Wandel der Zahnheilkunde in Praxis  
und Wissenschaft“*

**Dienstag, 23. Februar 1988, 20 Uhr**  
Universitätsprofessor Dr. Hans Sillescu,  
Institut für Physikalische Chemie

*„Kunststoffe nach Maß - Vom Machbaren  
zum Wünschbaren“*

**Dienstag, 8. März 1988, 20 Uhr**  
Universitätsprofessor Dr. Dr. Karl-Hermann  
Meyer zum Büschenfelde,  
I. Medizinische Klinik und Poliklinik

*„Autoimmunität“*

# 01. Fachbereich Katholische Theologie

**Anschrift:** Postfach 39 80, Saarstraße 21, Forum universitatis, Eingang 6, 6500 Mainz 1

**Dekan:** Prof. Dr. Arno ANZENBACHER, Sprechzeiten: vgl. Aushang, Tel. 39-22 15

**Prodekan:** Prof. Dr. Isnard FRANK

**Dekanat:** Akad. Oberrat Dr. Albert SELKE, Sprechzeiten: Di-Fr 10-12, R 01-628, Tel. 39-27 45, Gudrun LEHMANN, Sprechzeiten: Mo-Fr 10-12, R 01-618/20, Tel. 39-22 15

**Fachbereichsbibliothek:** Dipl.-Bibliothekarin Maria HAAS, R 01-533, Tel. 39-23 67

## Informationen für Studierende

### STUDIENFACH UND -ABSCHLUSSMÖGLICHKEITEN

**Katholische Theologie:** Diplom; Kirchliche Abschlußprüfung: Lizentiatenprüfung; Promotion, die eine Abschlußprüfung voraussetzt; Staatsprüfung für das Lehramt an Realschulen und an Gymnasien.

### STUDIENEINFÜHRUNGSVERANSTALTUNG FÜR STUDIENANFÄNGER

Freitag, 16. Oktober 1987, 9-11, Hs 9

### STUDIENFACHBERATUNG UND VERTRAUENSDOZENT FÜR AUSLÄNDISCHE STUDIERENDE

**Zelt:** 7. September 1987 bis 31. März 1988 (*jedoch nicht vom 21. Dezember 1987 bis 2. Januar 1988 [Weihnachtsferien] und nicht vom 15. Februar bis 11. März 1988*)

Dr. A. SELKE, Forum universitatis, Eingang 6, R 01-628, Tel. 39-27 45, Mi u. Fr 10-12 u. n. V.

### FACHBEREICHSBIBLIOTHEK

Forum universitatis, Eingang 6, R 01-532, Mo-Do 9-18, Fr 9-16, Tel. 39-23 67

Ausleihe: Mo-Do ab 16, Fr ab 12

### STUDIENORDNUNGEN

Studienordnung für den Diplomstudiengang im Fach Katholische Theologie an der Johannes Gutenberg-Universität Mainz vom 10. 12. 1984, Staatsanzeiger für Rheinland-Pfalz, Nr. 1 vom 14. 1. 1985, S. 11; erhältlich im Dekanat.

Studienordnung für das Studium des Fachs Katholische Religionslehre im Studiengang Lehramt an Gymnasien der Johannes Gutenberg-Universität Mainz vom 19. 6. 1984; Staatsanzeiger für Rheinland-Pfalz, Nr. 26 vom 9. 7. 1984, S. 556. Im Dekanat erhältlich.

Studienordnung für das Studium der Katholischen Religionslehre als Doppelwahlfach im Rahmen des Diplomstudiengangs für Handelslehrer an der Johannes Gutenberg-Universität Mainz vom 3. 11. 1982, Staatsanzeiger für Rheinland-Pfalz, Nr. 45 vom 15. 11. 1982, S. 1084. Im Dekanat erhältlich.

### PRÜFUNGSORDNUNGEN, - ÄMTER UND -AUSSCHÜSSE, SPRACHKENNTNISSE

#### Zwischenprüfung Lehramt

Zwischenprüfungsordnung für das Fach Katholische Religionslehre im Studiengang Lehramt an Gymnasien an der Johannes Gutenberg-Universität Mainz vom 19. 6. 1984; Staatsanzeiger für Rheinland-Pfalz, Nr. 26 vom 9. 7. 1984, S. 558. Im Dekanat erhältlich.

Prüfungsausschuß: Dekan oder Prodekan sowie die Professoren der Prüfungsfächer, zwei Studenten.

## Lehramt an Gymnasien

Prüfungsordnung: „Landesverordnung über die Erste Staatsprüfung für das Lehramt an Gymnasien“ vom 7. 5. 1982, Gesetz- und Verordnungsblatt für das Land Rheinland-Pfalz, Nr. 14 vom 7. 7. 1982, S. 157–183; erhältlich in der Gutenberg-Buchhandlung, An der Universität, 6500 Mainz, Preis: 3,50 DM.

Sprachkenntnisse für Katholische Religionslehre: Latein- und Griechischkenntnisse sind bis zum Beginn des Hauptstudiums nachzuweisen.

## Prüfungsamt

Landesprüfungsamt für das Lehramt an Schulen in Rheinland-Pfalz  
Abt. 7 des Kultusministeriums Rheinland-Pfalz, Mittlere Bleiche 61, 6500 Mainz 1

Präsidentin: Dr. H. SMOLLICH

Sprechzeiten im Kultusministerium: Di, Fr 9–12, Zi. 316, Tel. 16-45 25/26

Wissenschaftliche Prüfung für das Lehramt an Gymnasien:

Ministerialrat M. SAFFERLING

Sprechzeiten im Kultusministerium: Di, Fr 9–12, Zi. 321, Tel. 16-45 30

W. FEGE

Sprechzeiten in der Universität: SB II, Zi. 03–341, Mo, Di, Mi, Fr 10–12, Tel. 39-48 05

## Diplom

Diplomprüfungsordnung des Fachbereichs Katholische Theologie der Johannes Gutenberg-Universität Mainz vom 27. 4. 1983; Staatsanzeiger für Rheinland-Pfalz, Nr. 19 vom 16. 5. 1983, erhältlich im Dekanat (0,30 DM).

Sprachkenntnisse: Großes Latinum, Graecum und Hebraicum oder ein vom Fachbereich erteilter Nachweis über ausreichende lateinische, griechische und hebräische Sprachkenntnisse. Wer die Latein- und/oder Griechischkenntnisse während des Studiums erwirbt, muß Grundkenntnisse in Hebräisch nachweisen. Der Nachweis über die Sprachkenntnisse ist in der Regel bei der Meldung zum Vordiplom (Diplomprüfung I) beizubringen.

Prüfungsausschuß: 4 Professoren, 1 Wissenschaftlicher Mitarbeiter, 2 Studenten

Vorsitzender: Der Dekan

Geschäftsstelle: Dekanat, Sprechzeiten: Mo–Fr 10–12

## Promotion

Promotionsordnung des Fachbereichs Katholische Theologie vom 18. 2. 1977 i. d. F. vom 1. 7. 1982; Staatsanzeiger für Rheinland-Pfalz, Nr. 20 vom 31. 5. 1977 und Nr. 27 vom 12. 7. 1982, S. 651; erhältlich im Dekanatsbüro (Schutzgebühr 1,— DM).

Sprachkenntnisse: wie bei Diplom.

Prüfungsausschuß: Die Professoren des Fachbereichs

Vorsitzender: Der Dekan

## Lizentiat

Lizentiatsprüfungsordnung des Fachbereichs Katholische Theologie der Johannes Gutenberg-Universität Mainz vom 27. 10. 1976; Staatsanzeiger für Rheinland-Pfalz, Nr. 50 vom 27. 12. 1976; Änderung vom 3. 12. 1984, Staatsanzeiger für Rheinland-Pfalz, Nr. 1 vom 14. 1. 1985, S. 10. Erhältlich im Dekanat.

Zulassungsvoraussetzung zur Lizentiatsprüfung ist der Nachweis eines abgeschlossenen philosophisch-theologischen Studiums.

Sprachkenntnisse: wie bei Diplom.

Prüfungsausschuß: Die Professoren des Fachbereichs

Vorsitzender: Der Dekan

## Sprachprüfungsordnung

„Sprachprüfungsordnung des Fachbereichs Katholische Theologie der Johannes Gutenberg-Universität Mainz für Lateinisch, Griechisch und Hebräisch“ vom 4. 10. 1982, Staatsanzeiger für Rheinland-Pfalz, Nr. 42 vom 25. 10. 1982, S. 1014–1016, erhältlich im Dekanat (0,30 DM).

Durch die Prüfung soll festgestellt werden, ob der Kandidat die für das Studium der Katholischen Theologie erforderlichen, nicht anderweitig nachgewiesenen Kenntnisse in Lateinisch oder Griechisch oder Hebräisch besitzt.

Prüfungsanforderungen sind:

**für Lateinisch:** Kenntnisse in Wortschatz und Grammatik, die zum Verstehen lateinischer Texte, die für die Theologie von Bedeutung sind, befähigen, bei der Prüfung (Latinum für Theologen) sollen die Anforderungen denen für das Latinum entsprechen; es werden Texte vorgelegt, die für die Theologen von Bedeutung sind;

**für Griechisch:** Kenntnisse in Wortschatz und Grammatik, die zum Verstehen griechischer Texte, die für die Theologie von Bedeutung sind, befähigen; in der Prüfung (Graecum für Theologen) werden Texte aus dem Neuen Testament vorgelegt;

**für Hebräisch:** Kenntnisse in Wortschatz, Morphologie und Syntax, die zum Verstehen alttestamentlicher Texte befähigen; in der Prüfung (Hebraicum für Theologen) soll in der Regel ein alttestamentlicher Prosatext vorgelegt werden.

#### KOMMENTAR ZU DEN LEHRVERANSTALTUNGEN

Erhältlich ab Mitte Juli 1987 im Dekanat, Schutzgebühr: 0,50 DM.

#### ANSCHRIFT DER FACHSCHAFT

Katholische Theologie, Forum universitatis, Eingang 6, R 01-611, App. 32 14

## Wissenschaftliche Einrichtungen

Integrierte wissenschaftliche Einrichtungen ohne eigene Leitung, ohne eigene Verwaltung.

*Wegen Baumaßnahmen können sich Telefonnummern ändern. Siehe Aushang am Dekanat.*

#### Seminar für Biblische Wissenschaften, Forum universitatis, Eingang 6

Professoren: Dr. R. Mosis, Tel. 39-27 44, N. N., Tel. 39-27 42, D. W. Pesch (beurlaubt), Dr. L. Schenke, Tel. 39-27 12 (Büro 39-27 42), Dr. H. Schneider (emeritiert)

Wiss. Mitarbeiter: J. Belzer, Tel. 39-27 44, Chr. Dahm, Tel. 39-27 42, Lic. theol. F. Sedlmeier, Tel. 39-27 44

#### Seminar für Kirchengeschichte, Forum universitatis, Eingang 6

Professoren: Dr. Th. Baumeister, Tel. 39-27 41, Dr. I. Frank, Tel. 39-43 00

Wiss. Mitarbeiter: Th. Handrick, Tel. 39-27 41, Th. Berger, Tel. 39-43 00

#### Seminar für Dogmatik und Fundamentaltheologie, Forum universitatis, Eingang 4

Professoren: N. N., Dr. J. Hilberath, Tel. 39-32 15, Dr. J. Schmitz, Tel. 39-26 01, Dr. Th. Schneider, Tel. 39-26 74, Dr. B. Weiß, Tel. 39-24 60

Wiss. Mitarbeiter: Chr. Linden, Tel. 39-26 01, A. Moos, Tel. 39-26 74, Dr. U. Willers, Tel. 39-34 51

#### Seminar für Moraltheologie und Sozialethik, Forum universitatis, Eingang 6

Professoren: Dr. A. Anzenbacher, Tel. 39-25 46, Dr. J. Reiter, Tel. 39-25 47, Dr. M. Rock, Tel. 39-26 99, Dr. J. G. Ziegler (emeritiert)

Wiss. Mitarbeiter: M. Schlitt, Tel. 39-25 47, Akad. Oberrat Dr. K. A. Wohlfarth, Tel. 39-25 46

#### Seminar für Praktische Theologie, Forum universitatis, Eingang 6

Professoren: Dr. A. Adam (emeritiert), Dr. H. Becker, Tel. 39-26 00, N. N., Tel. 39-27 43, Dr. H. Gauly (emeritiert)

Wiss. Mitarbeiter: B. Einig, Tel. 39-26 00, G. Wirkus, Tel. 39-27 43

**9. Großer Polentag des Fachbereichs Katholische Theologie  
am 5. November 1987**

*Organisation und Auskunft:* Prof. Dr. J. G. Ziegler, Telefon (0 61 31) 39-22 15

**Seminar für Religionspädagogik, Katechetik und Fachdidaktik Religion, Forum universitatis, Eingang 6**

Professor: Dr. G. Stachel, Tel. 39-37 72 (Büro 39-24 58)

Wiss. Mitarbeiter: Lic. theol. A. Bucher-Meyer, Tel. 39-24 58

**Seminar für Kirchenrecht, Forum universitatis, Eingang 6**

Professor: Dr. G. May, Tel. 39-33 20 (Büro 39-26 73)

Wiss. Mitarbeiter: Akad. Direktorin Dr. Anna Egler, Tel. 39-26 73

## Personalteil

### A) Bedienstete der Universität

#### PROFESSOREN

(Die Sprechstunden finden, sofern nicht anders angegeben, im Anschluß an die Lehrveranstaltungen statt.)

##### a) Professoren auf Lebenszeit

ADAM, Adolf, Dr. theol., Praktische Theologie (emeritiert)  
Waldthausenstraße 52, 6500 Mainz 21, Tel. 4 06 30

ANZENBACHER, Arno, Dr. phil., Christliche Anthropologie und Sozialethik  
Krokusweg 3, 6500 Mainz 21, Tel. 47 23 28  
Sprechstunden: n. V., Zi. 01-440, Tel. 39-25 46

BAUMEISTER, Theofried, Dr. theol., Kirchengeschichte des Altertums und Patrologie  
Scharnhorststraße 28, 6200 Wiesbaden, Tel. (0 61 21) 40 83 58  
Sprechstunden: n. V., Zi. 01-547/49, Tel. 39-27 41

BECKER, Hansjakob, Dr. theol., Dr. phil., Liturgiewissenschaft und Homiletik  
Südring 279, 6500 Mainz 1, Tel. 36 58 35  
Sprechstunden: n. V., Zi. 01-542, Tel. 39-26 00

FRANK, Isnard W., Dr. phil., Lector s. theol., Mittlere und Neuere Kirchengeschichte und Religiöse Volkskunde  
Paulusplatz 5, 6520 Worms, Tel. (0 62 41) 2 37 10  
Sprechstunden: n. V., Zi. 01-623, Tel. 39-43 00

GAULY, Heribert, Dr. theol., Pastoraltheologie (emeritiert)  
Schinnergraben 94, 6500 Mainz 42, Tel. 5 85 76

HAUBST, Rudolf, Prälat, Dr. theol., Dr. h. c., Dogmatik (emeritiert), Honorarprofessor an der Kath.-Theol. Fakultät  
Trier, Direktor des Instituts für Cusanus-Forschung,  
Domfreihof 3, 5500 Trier, Tel. (06 51) 4 45 03  
Mercatorstraße 11, 6500 Mainz 32, Tel. 3 49 59

MAY, Georg, Dr. theol., Kirchenrecht, Kirchliche Rechtsgeschichte und Staatskirchenrecht  
Fränzenbergstraße 14, 6501 Budenheim, Tel. (0 61 39) 61 82  
Sprechstunden: Fr 11-12, Zi. 01-606/10, Tel. 39-33 20, 26 73

MOSIS, Rudolf, Dr. theol., Lic. bibl., Altes Testament  
Liebermannstraße 46, 6500 Mainz 31, Tel. 7 26 96  
Sprechstunden: n. V., Zi. 01-435, Tel. 39-27 44

PESCH, Wilhelm, Dr. theol., Lic. bibl., Neues Testament (beurlaubt)  
Liebfrauenstraße 3, 6500 Mainz, Tel. 23 43 23

REITER, Johannes, Dr. theol., Moralthologie  
Taubusblick 43, 6531 Appenheim, Tel. (0 67 25) 50 83  
Sprechstunden: n. V., Zi. 01-548/50, Tel. 39-25 47

ROCK, Martin, Dr. theol., Lic. theol., Sozialethik  
Albinstraße 4, 6500 Mainz, Tel. 23 10 90  
Sprechstunden: n. V., Zi. 01-534, Tel. 39-26 99

SCHENKE, Ludger, Dr. theol., Neues Testament  
Mainzer Weg 6, 6501 Klein-Winternheim, Tel. (0 61 36) 81 80  
Sprechstunden: n. V., Zi. 01-424, Tel. 39-27 12

01

- SCHMITZ, Josef, Prälat, Dr. theol., Fundamentaltheologie und Religionswissenschaft**  
Weidmannstraße 10, 6500 Mainz, Tel. 8 21 66  
Sprechstunden: n. V., Zi. 01-602/04, Tel. 39-26 01
- SCHNEIDER, Heinrich, Dr. theol., Altes Testament (emeritiert)**  
Kaiserstraße 66, 6500 Mainz, Tel. 23 16 23
- SCHNEIDER, Theodor, Dr. theol., Dogmatik und ökumenische Theologie**  
Hauptstraße 60, 6509 Armsheim, Tel. (0 67 34) 5 06  
Sprechstunden: n. V., Zi. 01-438, Tel. 39-26 74
- STACHEL, Günter, Dr. phil., Lic. theol., Religionspädagogik, Katechetik und Fachdidaktik Religion**  
Carl-Orff-Straße 12, 6500 Mainz-Drais, Tel. 47 68 59  
Sprechstunden: n. V., Zi. 01-607/09, Tel. 39-37 72
- WEISS, Bardo, Dr. theol., Dogmatik**  
Augustinerstraße 34, 6500 Mainz, Tel. 23 21 86/7  
Sprechstunden: n. V., Zi. 01-613, Tel. 39-24 60
- ZIEGLER, Josef Georg, Prälat, Dr. theol., Dr. h. c., Moralthologie (emeritiert)**  
Waldhausenstraße 52a, 6500 Mainz 21, Tel. 4 06 03

#### b) Professor auf Zeit

- HILBERATH, Jochen, Dr. theol., Dogmatik und ökumenische Theologie**  
Alte Gasse 54, 6507 Ingelheim, Tel. (0 61 32) 10 93  
Sprechstunden: n. V., Zi. 01-537, Tel. 39-32 15

#### PRIVATDOZENT

- WOHLFARTH, Karl Anton, Dr. phil. habil., Dipl.-Theol., Akad. Oberrat, Sozialethik**  
Fontanestraße 116, 6500 Mainz 31, Tel. 7 11 66  
Sprechstunden: n. V., Zi. 01-444, Tel. 39-25 46

#### HOCHSCHULASSISTENT

- WILLERS, Ulrich, Dr. theol., M. A., Dogmatik**  
Im Dechand 43, 6501 Heidesheim, Tel. (0 67 21) 4 17 39  
Sprechstunden: n. V., Zi. 01-535, Tel. 39-34 51

#### WISSENSCHAFTLICHE MITARBEITER

- BELZER, Johanna, Dipl.-Theol., Altes Testament, Zi. 01-433, Tel. 39-27 44**  
Untergasse 14, 6094 Bischofsheim, Tel. (0 61 44) 4 13 05
- BERGER, Thomas, Dipl.-Theol., Kirchengeschichte, Zi. 01-625, Tel. 39-43 00**  
Michael-Müller-Ring 32, 6500 Mainz, Tel. 36 43 28
- BUCHER-MEYER, Anton, Lic. theol., Religionspädagogik, Zi. 01-607, Tel. 39-24 58**  
FB 01, Saarstraße 21, 6500 Mainz
- DAHM, Christof, Neues Testament, Zi. 01-432, Tel. 39-27 42**  
Sertoriusring 309, 6500 Mainz 21, Tel. 47 51 70
- EGLER, Anna, Dr. phil., Akad. Direktorin, Kirchenrecht, Zi. 01-608, Tel. 39-26 73**  
Rotkehlchenweg 8, 6500 Mainz 21, Tel. 4 04 13  
Sprechstunden: Fr 11-12
- EINIG, Bernhard, Dipl.-Theol., Liturgiewissenschaft, Zi. 01-538, Tel. 39-26 00**  
Auf den Erlen 1g, 6200 Wiesbaden-Auringen, Tel. (0 61 21) 64 60
- HANDRICK, Thomas, Kirchengeschichte, Zi. 01-549, Tel. 39-27 41**  
Engelstraße 72, 6500 Mainz, Tel. 4 53 85
- LINDEN, Christopher, Dipl.-Theol., Fundamentaltheologie, Zi. 01-602, Tel. 39-26 01**  
Josefsstraße 53, 6500 Mainz, Tel. 67 16 35
- MOOS, Alois, Dipl.-Theol., Dogmatik und ökumenische Theologie, Zi. 01-438, Tel. 39-26 74**  
An der Bleiche 9, 6719 Wattenheim, Tel. (0 63 56) 86 82
- SCHLITT, Michael, Moralthologie, Zi. 01-550, Tel. 39-25 47**  
Wilhelmstraße 18, 6500 Mainz-Bretzenheim

# **Wichtig**

---

## **für Studenten der Theologie**

---

Wolfgang Beinert

### **DOGMATIK STUDIEREN**

**Einführung in dogmatisches Denken und Arbeiten**

241 Seiten mit zahlreichen Schaubildern, Tabellen und  
Übersichten, kart. DM 29,80

---

Lothar Schneider

### **SOZIALE DYNAMIK**

Aspekte christlicher Gesellschaftslehre

140 Seiten mit 4 Schaubildern, kart. DM 16,80

---

**NEU '87**

---

René Kieffer

### **DIE BIBEL DEUTEN – DAS LEBEN DEUTEN**

**Einführung in die Theologie des Neuen Testaments**

283 Seiten, kart. DM 48, –

---

### **MUT ZUM GEWISSEN**

**Einladung zu einer riskanten Seelsorge**

Hrsg. Hubert Windisch. Mit Beiträgen von K. Baumgartner,  
H. Brunner, E. Garhammer, F. Gasteiger, G. Tischler, H. Windisch  
184 Seiten, kart. DM 24,80

---

### **FRAUENBEFREIUNG UND KIRCHE**

**Darstellung – Analyse – Dokumentation**

Hrsg. Wolfgang Beinert. Mit Beiträgen von W. Beinert,  
H. Pissarek-Hudelist, R. Zwank, ca. 300 Seiten, kart. ca. DM 34, –

---



**VERLAG**

**FRIEDRICH PUSTET · REGENSBURG**



- SEDLMEIER, Franz, Lic. theol., Altes Testament, Zi. 01-433, Tel. 39-27 44  
Daniel-Brendel-Straße 3, 6500 Mainz-Drais, Tel. 47 64 86
- SELKE, Albert, Dr. phil., Lic. theol., Akad. Oberrat, Dekanat/Studienberatung, Zi. 01-628, Tel. 39-27 45  
Katzenberg 21, 6500 Mainz 21, Tel. 47 35 12
- SLIWINSKI, Hans, Studienrat i. H., Latein und Biblische Sprachen, Zi. 01-536, Tel. 39-33 09  
Rentbachweg 1, 6242 Kronberg, Tel. (0 61 73) 52 67
- WIRKUS, Günther, Dipl.-Theol., Pastoraltheologie, Zi. 01-601, Tel. 39-27 43  
Dromersheimer Chaussee 35, 6530 Bingen 11, Tel. (0 67 21) 4 17 39

## B) Lehrbeauftragte und Nichtbedienstete Lehrkräfte

### HONORARPROFESSOREN

- LEHMANN, Karl, Dr. theol., Dr. phil., Bischof von Mainz, Dogmatik  
Bischofsplatz 2a, 6500 Mainz
- MANN, Peter, Dr. theol., Geschichte und Theologie der christlichen Spiritualität  
Domus universitatis, Alte Universitätsstraße 19, 6500 Mainz, Tel. 2 48 70
- VOLK, Hermann, Kardinal, Dr. theol., Dr. phil. (emeritiert), Bischof von Mainz, Dogmatik  
Domstraße 12, 6500 Mainz
- WETTER, Friedrich, Kardinal, Dr. theol., Erzbischof von München-Freising, Theologische Propädeutik und  
Dogmatik  
Kardinal-Faulhaber-Straße 7, 8000 München

### PRIVATDOZENTEN

- KRÄMER, Werner, Dr. theol. habil., Sozialethik  
Oskar-Wachtel-Weg 11, 4600 Dortmund, Tel. (02 31) 17 28 70
- MAIBERGER, Paul, Dr. phil., Dr. theol. habil., Altes Testament, Hebräisch  
Borngasse 1, 6500 Mainz, Tel. 4 09 30

### LEHRBEAUFTRAGTE

- EMMER, Bernhard Chorleiter, Liturgiewissenschaft  
Thorwaldsenanlage 11, 6200 Wiesbaden, Tel. (0 61 21) 52 96 00
- KOCH OSB, Liobgid, Dr. theol., Liturgiewissenschaft  
Benediktinerinnenabtei Kloster Engelthal, 6472 Altenstadt, Tel. (0 60 47) 60 88
- NEUSER, Heinz, Prof. Dr., Fachdidaktik  
Frühlingsweg 15, 4904 Enger
- RETSCH, Egon, Studiendirektor, Fachdidaktik  
Hans-Böckler-Straße 51, 6500 Mainz, Tel. 36 13 53

## Lehrveranstaltungen

**Informationsveranstaltung für Studienanfänger:**  
Freitag, 16. Oktober 1987, 9-11, Hs 9

A. Selke

**Einführungskurs** (verpflichtend für Studierende im 1. und 2. Fachsemester):

J. Hilberath  
Wiss. Mitarbeiter

**Entweder als Intensivwoche:**

12.-16. Oktober 1987, Priesterseminar, Augustinerstraße 34

Beginn: Montag, 12. Oktober 1987, 9 Uhr. Anmeldung bei Dr. Selke bis 25. September 1987. Forum universitatis, Eingang 6, R 01-628. Die Mittagessengebühr von 30,— DM ist bei der Anmeldung zu bezahlen.

**Oder als Semesterkurs:**

Wöchentlich ein zweistündiges Tutorium

Beginn: Montag, 19. Oktober 1987, Forum universitatis, Eingang 6, Raum 01-624, 9.15 Uhr (Anmeldung nicht erforderlich)

**SEMINAR FÜR BIBLISCHE WISSENSCHAFTEN****Vorlesungen**

- |     |   |            |
|-----|---|------------|
| 001 | Exegese: Biblische Urgeschichte Gen I-II<br>2-std., Fr 11-13, Hs 16   | R. Mosis   |
| 002 | Exegese ausgewählter Psalmen (Spezialvorlesung)<br>1-std., Fr 9-10, Hs 9                                    | R. Mosis   |
| 003 | Aus der Umwelt des Alten Testaments (Spezialvorlesung)<br>2-std., Do 11-13, Hs 9                            | R. Mosis   |
| 004 | Einleitung I. Geschichte der Urgemeinde und ihrer Überlieferung<br>3-std., Do 11-12, Hs 13, Fr 11-13, Hs 15 | L. Schenke |
| 005 | Exegese des Römerbriefs<br>2-std., Do 9-11, Hs 15   | L. Schenke |
| 006 | Matthäus an alle Menschen. Theologische Konsequenzen des ersten Evangeliums<br>2-std., Do 15-17, Hs 13      | W. Pesch   |

**Seminare, Übungen, Kolloquien**

- |     |   |  |                         |
|-----|---|--|-------------------------|
| 007 | Hauptseminar: Übungen zu den Heilsworten des Ezechielbuches Ez 33 ff.<br>2-std., Do 16.30-18, Forum 6, R 01-624                         | R. Mosis                               |                         |
| 008 | Hebräisch-Intensivkurs<br>ca. 40 Std., Beginn: Mitte Januar 1988 (siehe Aushang)  | R. Mosis                               |                         |
| 009 | Hebräisch-Lektürekurs<br>1-std., Z. u. O. n. V.   | J. Belzer                              |                         |
| 010 | Doktorandenseminar<br>14-tägl., 3-std., Z. u. O. siehe Aushang  | R. Mosis<br>zusammen mit<br>L. Lohfink | D. Michel<br>H. Seebass |
| 011 | Oberseminar: Historische und traditionsgeschichtliche Probleme des Urchristentums<br>2-std., Blockveranstaltung, Z. u. O. siehe Aushang | L. Schenke                             |                         |
| 012 | Kolloquium mit Doktoranden, Diplomanden<br>2-std., Z. u. O. n. V.   | L. Schenke                             |                         |
| 013 | Neutestamentliches Methodenseminar<br>2-std., Fr 14.30-16, Forum 6, R 01-624  | L. Schenke                             |                         |

**SEMINAR FÜR KIRCHENGESCHICHTE****Vorlesungen**

- |     |  |                |
|-----|--|----------------|
| 014 | Patrologie: Amt und Verfassung der Alten Kirche anhand der schriftlichen Zeugnisse (zugleich Einführung in die Patrologie)<br>2-std., Mo 12-13, Di 9-10, Hs 15 | Th. Baumeister |
| 015 | Kirche und Reich während der Reformationszeit<br>2-std., Di 10-11, Mi 11-12, Hs 13   | I. Frank       |

**Seminare, Übungen, Kolloquien**

- |     |  |                |
|-----|--|----------------|
| 016 | Seminar: Nichtchalzedonensische Kirchen und heutige Unionsbestrebungen<br>2-std., Mo 14.30-16, Forum 6, R 01-624 | Th. Baumeister |
| 017 | Proseminar: Altkirchliche Gemeinden in Deutschland (Exkursion geplant)<br>2-std., Do 9-11, Forum 6, R 01-624     | Th. Handrick   |
| 018 | Geschichte und lateinische Lektüre. Ausgewählte Texte zur Vorlesung<br>1-std., Z. u. O. n. V.                    | Th. Baumeister |

Die Fachbereiche Katholische und Evangelische Theologie laden ein zum  
**Eröffnungsgottesdienst des Wintersemesters 1987/88**  
 am **Mittwoch, 28. Oktober 1987, 19.15 Uhr, Dom**

01

- |     |   |                |
|-----|---|----------------|
| 019 | Kolloquium: Aktuelle Fragen der kirchengeschichtlichen Forschung<br>1-std., Z. u. O. n. V.                                | Th. Baumeister |
| 020 | Hauptseminar: Zur Entstehungsgeschichte der oberrheinischen Kirchen-<br>provinz<br>2-std., Di 16.30–18, Forum 6, R 01–545 | I. Frank       |
| 021 | Proseminar: Zur Geschichte des Bistums Mainz im Früh- und Hochmittelalter<br>2-std., Di 11–13, Forum 6, R 01–541          | I. Frank       |
| 022 | Kolloquium: Fragen der historischen Forschung<br>1-std., Z. u. O. n. V.   | I. Frank       |

### SEMINAR FÜR DOGMATIK UND FUNDAMENTALTHEOLOGIE

#### Vorlesungen

- |     |  |               |
|-----|--|---------------|
| 023 | Eschatologie<br>2-std., Di, Mi 12–13, Hs 9   | J. Hilberath  |
| 024 | Geisttheologie/Gnaden-theologie<br>2-std., Mi 10–12, Hs 15   | Th. Schneider |
| 025 | Ekklesiologie<br>2-std., Di 10–12, Hs 9  | B. Weiß       |
| 026 | Große Gestalten der Spiritualität: Joh. Michael Sailer II<br>2-std., Do 20 s. t.–21.30, Priesterseminar, Augustinerstraße 34 | B. Weiß       |
| 027 | Theologie und Apologie der Offenbarung<br>2-std., Mo, Fr 9–10, Hs 15   | J. Schmitz    |
| 028 | Theologische Erkenntnislehre<br>2-std., Mo, Fr 10–11, Hs 15  | J. Schmitz    |

#### Seminare, Übungen, Kolloquien

- |     |   |   |
|-----|---|---|
| 029 | Hauptseminar: Entwürfe der Theologie<br>2-std., Di 14.30–16, Forum 6, R 02–632  | J. Hilberath                                |
| 030 | Diplomandenkolloquium<br>3-std., 14-tägl., Z. u. O. n. V.   | J. Hilberath                                |
| 031 | Doktorandenkolloquium<br>2-std., Blockveranstaltung, Z. u. O. n. V.   | J. Hilberath<br>J. Schmitz<br>Th. Schneider |
| 032 | Fragen heutiger Sakramententheologie<br>2-std., Blockveranstaltung an zwei Wochenenden, Termine siehe Aushang                             | Th. Schneider<br>A. Moos                    |
| 033 | Theologisches Kolloquium für Fortgeschrittene<br>3-std., 14-tägl., Do, Termine siehe Aushang<br>(persönliche Anmeldung erforderlich)      | Th. Schneider<br>A. Moos                    |
| 034 | Proseminar: Einführung in systematisch-theologisches Denken:<br>Glauben – Wissen – Reflektieren<br>2-std., Do 14.30–16, Forum 6, R 01–624 | U. Willers                                  |
| 035 | Seminar: Aufklärung und Offenbarung<br>2-std., Di 14.30–16, Forum 6, R 01–624   | J. Schmitz<br>U. Willers                    |
| 036 | Hauptseminar: Rechtfertigung nach dem Tridentinum<br>2-std., Blockveranstaltung, Termine siehe Aushang                                    | B. Weiß                                     |
| 037 | Lektüre: Nikolaus von Kues: De visione Dei<br>2-std., Di 20 s. t.–21.30, Priesterseminar, Augustinerstraße 34                             | B. Weiß                                     |
| 038 | Kolloquium zur Vorlesung (Offenbarung)<br>1-std., Z. u. O. n. V.  | J. Schmitz                                  |
| 039 | Seminar: Offenbarung und Glaube in christlicher Sicht<br>2-std., Mo 14.30–16, Forum 6, R 01–545   | J. Schmitz<br>Chr. Linden                   |

**SEMINAR FÜR MORALTHEOLOGIE UND SOZIALETHIK****Vorlesungen**

- |     |   |       |                |
|-----|---|-------|----------------|
| 040 | Allgemeine Moraltheologie I<br>3-std., Mi 8-10, Do 8-9,         | Hs 13 | J. Reiter      |
| 041 | Sozialethik: Einführung und Prinzipienlehre<br>2-std., Di 8-10, | Hs 13 | A. Anzenbacher |
| 042 | Sozialethik: Wirtschaftsethik<br>2-std., Di 8-10,               | Hs 9  | M. Rock        |
| 043 | Ethik: Ethos der Tugend<br>1-std., Mi 12-13,                    | Hs 10 | M. Rock        |

**Seminare, Übungen, Kolloquien**

- |     |   |                   |                                   |
|-----|---|-------------------|-----------------------------------|
| 044 | Hauptseminar: Aktuelle Themen der Moraltheologie<br>2-std., Do 14 s. t.-15.30,                | Forum 6, R 01-545 | J. Reiter                         |
| 045 | Kolloquium für Staatsexamenskandidaten und Diplomanden<br>2-std., Do 16 s. t.-17.30,          | Forum 6, R 01-546 | J. Reiter                         |
| 046 | Kolloquium für Doktoranden<br>1-std., Z. u. O. n. V.  |                   | J. Reiter                         |
| 047 | Kolloquium zur sozialetischen Vorlesung<br>1-std., Z. u. O. n. V.                             |                   | A. Anzenbacher                    |
| 048 | Seminar: Das Problem der Autonomie des Gewissens bei Thomas von Aquin<br>2-std., Mo 14.30-16, | Forum 6, R 01-541 | A. Anzenbacher                    |
| 049 | Seminar: Befreiungstheologie oder Sozialethik?<br>2-std., Di 16.30-18,                        | Forum 6, R 01-624 | A. Anzenbacher<br>K. A. Wohlfarth |
| 050 | Hauptseminar: Das klassische Tugendschema. Detaillierte Explikation<br>2-std., Di 14.30-16,   | Forum 6, R 01-541 | M. Rock                           |
| 051 | Kolloquium zur Vorlesung „Wirtschaftsethik“<br>1-std., Z. u. O. n. V.                         |                   | M. Rock                           |
| 052 | Seminar: Der soziale und politische Katholizismus im 19. Jahrhundert<br>2-std., Mo 14.30-16,  | Forum 6, R 01-546 | K. A. Wohlfarth                   |

**SEMINAR FÜR PRAKTISCHE THEOLOGIE****Vorlesungen**

- |     |   |       |           |
|-----|---|-------|-----------|
| 053 | Der Wortgottesdienst (Messe I)<br>1-std., Mo 11-12,       | Hs 15 | H. Becker |
| 054 | Die Feier der Eucharistie (Messe II)<br>1-std., Di 11-12, | Hs 15 | H. Becker |
| 055 | Pastoraltheologie (siehe Aushang)<br>2-std., Mo 9-11,     | Hs 13 | N. N.     |

**Seminare, Übungen, Kolloquien**

- |     |  |                   |                            |
|-----|--|-------------------|----------------------------|
| 056 | Hauptseminar: Das Tagzeitengebet<br>2-std., Mo 16.30-18,   | Forum 6, R 01-624 | H. Becker                  |
| 057 | Hauptseminar: Liturgien der Ökumene: Die Armenische Kirche<br>2-std., Di 14.30-16,   | Forum 6, R 01-545 | H. Becker                  |
| 058 | Oberseminar: Wie Glaube zur Sprache kommt<br>2-std., Di 17.30-19,  | P 105             | H. Becker mit<br>A. Greule |
| 059 | Kolloquium: Themen liturgiewissenschaftlicher Arbeiten<br>(Diplomanden und Staatsexamenskandidaten)<br>2-std., Mi 14-17, (Termine und Ort siehe Aushang) |                   | H. Becker                  |
| 060 | Kolloquium: Themen liturgiewissenschaftlicher Arbeiten (Doktoranden)<br>1-std., Z. u. O. n. V.   |                   | H. Becker                  |
| 061 | Übung: Kirchenmusikalisches Praktikum: Meßkompositionen und Meßfeier<br>2-std., Mo 19-21,  | Alter Musiksaal   | B. Emmer                   |

- |     |  |           |
|-----|--|-----------|
| 062 | Übung: Einführung in den Gregorianischen Choral<br>1-std., Do 12-13 oder n. V., (Ort: siehe Aushang) | L. Koch   |
| 063 | Proseminar: Methoden der Pastoraltheologie<br>2-std., Di 11-13, Forum 6, R 01-624                    | G. Wirkus |
| 064 | Seminar Pastoraltheologie<br>2-std., Di 16.30-18, Forum 6, R 01-541                                  | N. N.     |

### SEMINAR FÜR RELIGIONSPÄDAGOGIK, KATECHETIK UND FACHDIDAKTIK

#### Vorlesung

- |     |   |            |
|-----|---|------------|
| 065 | Religionspädagogik der Spiritualität<br>2-std., Do 11-13, Hs 15 | G. Stachel |
|-----|---|------------|

#### Seminare, Übungen, Kolloquien

- |     |  |                                   |
|-----|--|-----------------------------------|
| 066 | Hauptseminar: Meister Eckhart: Lektüre und Interpretation deutscher Predigten<br>2-std., Z. u. O. n. V.        | G. Stachel                        |
| 067 | Übung: Beobachten im Religionsunterricht an verschiedenen Übungsschulen (praxisbegleitend)<br>3-std., Fr 9-12  | G. Stachel mit<br>A. Bucher-Meyer |
| 068 | Übung: Beobachten im Religionsunterricht (praxisbegleitend)<br>Z. u. O. n. V.                                  | E. Retsch                         |
| 069 | Übung: Der Religionsunterricht an berufsbildenden Schulen<br>3. Februarwoche 1988 (siehe Aushang)              | H. Neuser                         |
| 070 | Übung: Praxis der Meditation<br>2-std., Do 18-20, Forum 6, R 01-624  | G. Stachel                        |
| 071 | Kolloquium: Doktoranden-Kolloquium<br>Blockveranstaltung in Nothgottes<br>3. Februarwoche 1988 (siehe Aushang) | G. Stachel                        |

### SEMINAR FÜR KIRCHENRECHT

#### Vorlesungen

*Prof. Dr. G. May hat ein Forschungsfreiemester. Die in diesem Semester ausfallenden Pflichtvorlesungen werden im Sommersemester 1988 zusätzlich angeboten.*

#### Seminar

- |     |  |          |
|-----|--|----------|
| 072 | Seminar: Die römische Kurie<br>2-std., Mo 11-13, Forum 6, R 01-624 | A. Egler |
|-----|--|----------|

### SPRACHKURSE

- |     |  |       |
|-----|--|-------|
| 073 | Latein für Theologen I<br>4-std., Z. u. O. n. V.         | N. N. |
| 074 | Griechisch für Theologen I<br>4-std., Mo, Do 14-16, Hs 9 | N. N. |
| 075 | Latein-Lektüre<br>2-std., Z. u. O. n. V.                 | N. N. |
| 076 | Griechisch-Lektüre<br>2-std., Z. u. O. n. V.             | N. N. |

### PHILOSOPHIE

#### Vorlesung

- |     |                                     |           |
|-----|-------------------------------------|-----------|
| 11- | Sein und Mensch (Ontologie)         | J. Reiter |
| 007 | 3-std., Di 15-16, P 3, Mi 9-11, P 5 |           |

**SEMINAR FÜR MORALTHEOLOGIE UND SOZIALETHIK****Vorlesungen**

- |     |   |       |                |
|-----|---|-------|----------------|
| 040 | Allgemeine Moraltheologie I<br>3-std., Mi 8-10, Do 8-9,         | Hs 13 | J. Reiter      |
| 041 | Sozialethik: Einführung und Prinzipienlehre<br>2-std., Di 8-10, | Hs 13 | A. Anzenbacher |
| 042 | Sozialethik: Wirtschaftsethik<br>2-std., Di 8-10,               | Hs 9  | M. Rock        |
| 043 | Ethik: Ethos der Tugend<br>1-std., Mi 12-13,                    | Hs 10 | M. Rock        |

**Seminare, Übungen, Kolloquien**

- |     |   |                   |                                   |
|-----|---|-------------------|-----------------------------------|
| 044 | Hauptseminar: Aktuelle Themen der Moraltheologie<br>2-std., Do 14 s. t.-15.30,                | Forum 6, R 01-545 | J. Reiter                         |
| 045 | Kolloquium für Staatsexamenskandidaten und Diplomanden<br>2-std., Do 16 s. t.-17.30,          | Forum 6, R 01-546 | J. Reiter                         |
| 046 | Kolloquium für Doktoranden<br>1-std., Z. u. O. n. V.  |                   | J. Reiter                         |
| 047 | Kolloquium zur sozialetischen Vorlesung<br>1-std., Z. u. O. n. V.                             |                   | A. Anzenbacher                    |
| 048 | Seminar: Das Problem der Autonomie des Gewissens bei Thomas von Aquin<br>2-std., Mo 14.30-16, | Forum 6, R 01-541 | A. Anzenbacher                    |
| 049 | Seminar: Befreiungstheologie oder Sozialethik?<br>2-std., Di 16.30-18,                        | Forum 6, R 01-624 | A. Anzenbacher<br>K. A. Wohlfarth |
| 050 | Hauptseminar: Das klassische Tugendschema. Detaillierte Explikation<br>2-std., Di 14.30-16,   | Forum 6, R 01-541 | M. Rock                           |
| 051 | Kolloquium zur Vorlesung „Wirtschaftsethik“<br>1-std., Z. u. O. n. V.                         |                   | M. Rock                           |
| 052 | Seminar: Der soziale und politische Katholizismus im 19. Jahrhundert<br>2-std., Mo 14.30-16,  | Forum 6, R 01-546 | K. A. Wohlfarth                   |

**SEMINAR FÜR PRAKTISCHE THEOLOGIE****Vorlesungen**

- |     |   |       |           |
|-----|---|-------|-----------|
| 053 | Der Wortgottesdienst (Messe I)<br>1-std., Mo 11-12,       | Hs 15 | H. Becker |
| 054 | Die Feier der Eucharistie (Messe II)<br>1-std., Di 11-12, | Hs 15 | H. Becker |
| 055 | Pastoraltheologie (siehe Aushang)<br>2-std., Mo 9-11,     | Hs 13 | N. N.     |

**Seminare, Übungen, Kolloquien**

- |     |  |                   |                            |
|-----|--|-------------------|----------------------------|
| 056 | Hauptseminar: Das Tagzeitengebet<br>2-std., Mo 16.30-18,   | Forum 6, R 01-624 | H. Becker                  |
| 057 | Hauptseminar: Liturgien der Ökumene: Die Armenische Kirche<br>2-std., Di 14.30-16,   | Forum 6, R 01-545 | H. Becker                  |
| 058 | Oberseminar: Wie Glaube zur Sprache kommt<br>2-std., Di 17.30-19,  | P 105             | H. Becker mit<br>A. Greule |
| 059 | Kolloquium: Themen liturgiewissenschaftlicher Arbeiten<br>(Diplomanden und Staatsexamenskandidaten)<br>2-std., Mi 14-17, (Termine und Ort siehe Aushang) |                   | H. Becker                  |
| 060 | Kolloquium: Themen liturgiewissenschaftlicher Arbeiten (Doktoranden)<br>1-std., Z. u. O. n. V.   |                   | H. Becker                  |
| 061 | Übung: Kirchenmusikalisches Praktikum: Meßkompositionen und Meßfeier<br>2-std., Mo 19-21,  | Alter Musiksaal   | B. Emmer                   |

- |     |  |           |
|-----|--|-----------|
| 062 | Übung: Einführung in den Gregorianischen Choral<br>1-std., Do 12-13 oder n. V., (Ort: siehe Aushang) | L. Koch   |
| 063 | Proseminar: Methoden der Pastoraltheologie<br>2-std., Di 11-13, Forum 6, R 01-624                    | G. Wirkus |
| 064 | Seminar Pastoraltheologie<br>2-std., Di 16.30-18, Forum 6, R 01-541                                  | N. N.     |

### SEMINAR FÜR RELIGIONSPÄDAGOGIK, KATECHETIK UND FACHDIDAKTIK

#### Vorlesung

- |     |   |            |
|-----|---|------------|
| 065 | Religionspädagogik der Spiritualität<br>2-std., Do 11-13, Hs 15 | G. Stachel |
|-----|---|------------|

#### Seminare, Übungen, Kolloquien

- |     |  |                                   |
|-----|--|-----------------------------------|
| 066 | Hauptseminar: Meister Eckhart: Lektüre und Interpretation deutscher Predigten<br>2-std., Z. u. O. n. V.        | G. Stachel                        |
| 067 | Übung: Beobachten im Religionsunterricht an verschiedenen Übungsschulen (praxisbegleitend)<br>3-std., Fr 9-12  | G. Stachel mit<br>A. Bucher-Meyer |
| 068 | Übung: Beobachten im Religionsunterricht (praxisbegleitend)<br>Z. u. O. n. V.                                  | E. Retsch                         |
| 069 | Übung: Der Religionsunterricht an berufsbildenden Schulen<br>3. Februarwoche 1988 (siehe Aushang)              | H. Neuser                         |
| 070 | Übung: Praxis der Meditation<br>2-std., Do 18-20, Forum 6, R 01-624  | G. Stachel                        |
| 071 | Kolloquium: Doktoranden-Kolloquium<br>Blockveranstaltung in Nothgottes<br>3. Februarwoche 1988 (siehe Aushang) | G. Stachel                        |

### SEMINAR FÜR KIRCHENRECHT

#### Vorlesungen

*Prof. Dr. G. May hat ein Forschungsfreiemester. Die in diesem Semester ausfallenden Pflichtvorlesungen werden im Sommersemester 1988 zusätzlich angeboten.*

#### Seminar

- |     |  |          |
|-----|--|----------|
| 072 | Seminar: Die römische Kurie<br>2-std., Mo 11-13, Forum 6, R 01-624 | A. Egler |
|-----|--|----------|

### SPRACHKURSE

- |     |  |       |
|-----|--|-------|
| 073 | Latein für Theologen I<br>4-std., Z. u. O. n. V.         | N. N. |
| 074 | Griechisch für Theologen I<br>4-std., Mo, Do 14-16, Hs 9 | N. N. |
| 075 | Latein-Lektüre<br>2-std., Z. u. O. n. V.                 | N. N. |
| 076 | Griechisch-Lektüre<br>2-std., Z. u. O. n. V.             | N. N. |

### PHILOSOPHIE

#### Vorlesung

- |        |  |           |
|--------|--|-----------|
| 11-007 | Sein und Mensch (Ontologie)<br>3-std., Di 15-16, P 3, Mi 9-11, P 5 | J. Reiter |
|--------|--|-----------|

**Proseminare** (unverbindliche Auswahl aus dem FB 11 für Diplomanden der Kath. Theologie)

11- 017	Die Philosophie des Mittelalters und Platon und Aristoteles 2-std., Mi 11.30–13, P 204	A.-A. Bidian
11- 018	Thomas von Aquin: Fragen der philosophischen Gotteserkenntnis (an ausgewählten Texten) 2-std., Mo 17–19, P 207	N. Fischer
11- 019	Humanismus und Renaissance – eine Einführung anhand ausgewählter Texte 2-std., Di 12–14, P 7	F. Pfurtscheller
11- 026	L. Feuerbachs Kritik der Religion als deren „humane Voll-endung“? 2-std., Mi 14–16, P 6	J. Reiter
11- 031	Die Moderne – Ende oder Krise? Zur Moderne als philosophischem Thema 2-std., Mo 15–17, P 7	A. Häußling
11- 036	Die Gottesfrage in der Philosophie 2-std., Mi 14–16, P 7	H. Schlosser
11- 037	Das Problem der Willensfreiheit 2-std., Mi 15.30–17, P 10	J. Nosbüsch

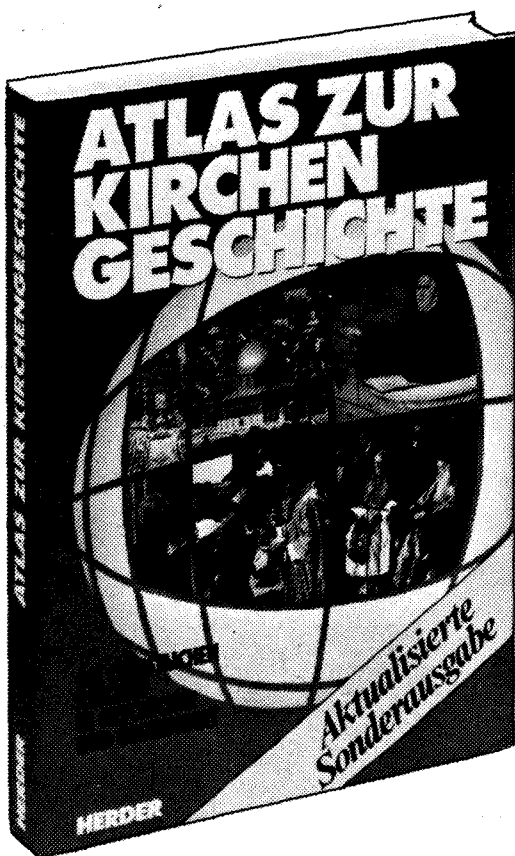
**01**

**Das notwendige Arbeits- und Anschauungsinstrument für alle Theologen und Historiker. Aktualisierte Sonderausgabe – jetzt nur 68,-- DM**

Der „Atlas zur Kirchengeschichte“ ist ein anerkanntes Standardwerk, das Maßstäbe gesetzt hat. Die Karten, Graphiken und Tabellen der Sonderausgabe sind auf den heutigen Stand gebracht, korrigiert, ergänzt und zum Teil völlig verändert. Der Kommentarteil ist überarbeitet und dort, wo große Veränderungen eingetreten sind, neu verfaßt.

Herausgegeben von Hubert Jedin und Jochen Martin. Neubearbeitet von Jochen Martin.  
274 Seiten, gebunden 68,-- DM.  
ISBN 3-451-20869-5

**In jeder Buchhandlung!**

**VERLAG HERDER FREIBURG**



## 02. Fachbereich Evangelische Theologie

**Anschrift:** Postfach 39 80, Saarstraße 21, Forum universitatis, Eingang 4, 6500 Mainz 1

**Dekan:** Prof. Dr. Diethelm MICHEL, Sprechzeiten: Mi 11–12, Forum universitatis, Eingang 4, Zi. 00–416, Anmeldung: Zi. 00–418, Tel. 39-22 17

**Prodekan:** Prof. Dr. Gerhard MAY

**Dekanat:** Elisabeth MAYER, Sprechzeiten: Mo–Fr 8–12, Forum universitatis, Eingang 4, Zi. 00–418, Tel. 39-22 17, 39-41 84

**Fachbereichsassistent:** Dr. Wolfgang WEISS, Forum universitatis, Zi. 00–445, Tel. 39-27 48

**Seminarbibliothek:** Dipl.-Bibl. Karin GLASER, Tel. 39-26 02

### Informationen für Studierende

#### STUDIENFACH UND -ABSCHLUSSMÖGLICHKEITEN

**Evangelische Theologie:** Fachbereichsprüfung; Kirchliche Abschlußprüfung; Promotion, die keine Abschlußprüfung voraussetzt; Staatsprüfung für das Lehramt an Realschulen und an Gymnasien.

#### STUDIENEINFÜHRUNGSVERANSTALTUNG FÜR STUDIENANFÄNGER

Freitag, 16. Oktober 1987, 11–13, Hs 9

#### STUDIENFACHBERATUNG

**Zeit:** 7. September 1987 bis 31. März 1988 (jedoch nicht vom 21. Dezember 1987 bis 2. Januar 1988 [Weihnachtsferien] und nicht vom 15. Februar bis 11. März 1988)

Auskünfte im Dekanat, Forum universitatis, Eingang 4, Zi. 00–418, Mo–Fr 8–12, Tel. 39-22 17, 39-41 84

#### VERTRAUENSDOZENT FÜR AUSLÄNDISCHE STUDIERENDE

Prof. Dr. Diethelm MICHEL, Forum universitatis, Eingang 5, Zi. 00–533, Sprechzeiten: Mi 11–12, Tel. 39-26 85

**ZULASSUNGSBESCHRÄNKUNG:** keine.

#### SEMINARBIBLIOTHEK

Forum universitatis, Eingang 5; geöffnet Mo–Do 9–19, Fr 9–17, in der vorlesungsfreien Zeit geänderte Öffnungszeiten.

#### STUDIENORDNUNG

Vorläufige Studienordnung für das Studium der Evangelischen Religionslehre als Doppelwahlfach im Rahmen des Diplom-Studienganges für Handelslehrer an der Johannes Gutenberg-Universität Mainz vom 19. 11. 1982; Staatsanzeiger für Rheinland-Pfalz, Nr. 48 vom 6. 12. 1982, S. 1160; Änderung vom 1. 6. 1983, Staatsanzeiger für Rheinland-Pfalz vom 18. 7. 1983, Nr. 28, S. 630.

#### PRÜFUNGSORDNUNGEN, -ÄMTER UND -AUSSCHÜSSE, SPRACHKENNTNISSE

##### Lehramt an Gymnasien

Prüfungsordnung: „Landesverordnung über die Erste Staatsprüfung für das Lehramt an Gymnasien“ vom 7. 5. 1982, Gesetz- und Verordnungsblatt für das Land Rheinland-Pfalz, Nr. 14 vom 7. 7. 1982, S. 157–183; erhältlich in der Gutenberg-Buchhandlung, An der Universität, 6500 Mainz. Preis: 3,50 DM.

Sprachkenntnisse für Evangelische Religionslehre: Latein- und Griechischkenntnisse sind bis zum Beginn des Hauptstudiums nachzuweisen.

##### Prüfungsamt

Landesprüfungsamt für das Lehramt an Schulen in Rheinland-Pfalz  
Abt. 7 des Kultusministeriums Rheinland-Pfalz, Mittlere Bleiche 61, 6500 Mainz 1

Präsidentin: Dr. H. SMOLLICH

Sprechzeiten im Kultusministerium: Di, Fr 9–11, Zi. 316, Tel. 16-45 25/6

**Wissenschaftliche Prüfung für das Lehramt an Gymnasien:**

**Ministerialrat M. SAFFERLING**

Sprechzeiten im Kultusministerium: Di, Fr 9–12, Zi. 321, Tel. 16-45 30

**W. FEGE**

Sprechzeiten in der Universität: SB II, Zi. 03–341, Mo, Di, Mi, Fr 10–12, Tel. 39-48 05

### **Kirchliche Abschlußprüfung**

Das kirchliche Abschlußexamen ist ein Erstes theologisches Examen bei einer Landeskirche. Jede Landeskirche hat eine eigene Prüfungsordnung, die bei den Landeskirchenämtern angefordert werden kann. Sprachkenntnisse: In der Regel wird Latinum, Graecum und Hebraicum vorausgesetzt.

### **Fachbereichsexamen**

Ordnung der Evangelisch-Theologischen Fachbereichsprüfung vom 17. 12. 1975, Staatsanzeiger Rheinland-Pfalz vom 15. 3. 1976, Nr. 10, Seite 178, mit Berichtigungen vom 28. 6. 1976, Nr. 24, Seite 454 und vom 20. 12. 1984, Nr. 2 vom 21. 1. 1985, S. 35.

Sprachkenntnisse: Beim Fehlen der Nachweise von Sprachkenntnissen in Griechisch, Hebräisch und Latein im Reifezeugnis sind bei der Meldung zur Prüfung entsprechende Ergänzungszeugnisse (ein nicht auf die Sprache des Neuen Testaments beschränktes Graecum, Hebraicum und Kleines Latinum) vorzulegen. An die Stelle solcher Ergänzungszeugnisse können für Griechisch und Hebräisch auch niveaugleiche Nachweise über erfolgreich abgeschlossene Hochschulsprachkurse treten.

### **Promotion**

Promotionsordnung des Fachbereichs Evangelische Theologie vom 16. 4. 1982; Staatsanzeiger Rheinland-Pfalz vom 26. 4. 1982, Nr. 16, S. 408.

Sprachkenntnisse: Großes Latinum, ein nicht auf die Sprache des Neuen Testaments beschränktes Graecum, Hebraicum sind bis zur Meldung zur Promotion nachzuweisen.

### **ANSCHRIFT DER FACHSCHAFT**

Evangelische Theologie, Forum universitatis, Eingang 5, R 00–530, App. 32 65.

## **Wissenschaftliche Einrichtungen**

Integrierte wissenschaftliche Einrichtungen ohne eigene Leitung, ohne eigene Verwaltung.

(Anschrift: Forum universitatis, Eingang 5)

*Wegen baulicher Maßnahmen können sich die Anschriften der Wissenschaftlichen Einrichtungen ändern. Näheres im Dekanat!*

### **Seminar für Altes Testament und Biblische Archäologie**

Professoren: Dr. H. Seebass, Tel. 39-26 52, Dr. D. Michel, Tel. 39-26 85

Wiss. Mitarbeiter: K. Engelken, Tel. 39-26 87, R. G. Lehmann, App. 32 84

### **Seminar für Neues Testament**

Professoren: Dr. O. Böcher, Tel. 39-22 85, Dr. E. Brandenburger, Tel. 39-22 63, Dr. E. Kamlah, Tel. 39-24 79

Hochschulassistent: Dr. M. Wolter, Tel. 39-27 46

Wiss. Mitarbeiter: Dr. W. Weiß, Tel. 39-24 69, A. Scriba, Tel. 32 98

### **Seminar für Kirchengeschichte und Territorialkirchengeschichte**

Professoren: Dr. G. A. Benrath, Tel. 39-27 49, Dr. G. May, Tel. 39-23 49

Hochschulassistent: Dr. R. Warns, Tel. 39-32 57

Wiss. Mitarbeiter: O. W. Hahn, Tel. 39-44 79

**Seminar für Systematische Theologie und Sozialethik**

Professoren: Dr. F. Beißer, Tel. 39-23 48, Dr. E. Herms, Tel. 39-26 86

Hochschulassistent: Dr. U. Barth, Tel. 39-24 56

Wiss. Mitarbeiter: B. Ortwein, Tel. 39-34 74

**Seminar für Praktische Theologie**

Professoren: Dr. G. Otto, Tel. 39-22 86, Dr. R. Volp, Tel. 39-26 53, Dr. B. Päsche, Tel. 39-32 68

Wiss. Mitarbeiter: H. E. Thomé, Tel. 39-31 43, PD Dr. A. Grözinger, Tel. 39-27 47, I. Witt, Tel. 39-27 47

**Seminar für Religions- und Missionswissenschaften und Judaistik**

Professoren: Dr. H. Wißmann, Tel. 39-24 55, Dr. G. Mayer, Tel. 39-25 45

Wiss. Mitarbeiter: A. Grünschloß, Tel. 39-31 41, H. Faber, Tel. 39-26 41

## Personalteil

**A) Bedienstete der Universität****PROFESSOREN****BEISSER, Friedrich, Dr. theol., Systematische Theologie**

Jakob-Steffan-Straße 55, 6500 Mainz, Tel. 38 19 76

Sprechstunden: n. V., Zi. 00-407, Tel. 39-23 48

**BENRATH, Gustav Adolf, Dr. theol., Litt. D. h. c., Kirchen- und Dogmengeschichte**

Weidmannstraße 32, 6500 Mainz, Tel. 8 29 93

Sprechstunden: n. V., Zi. 00-538, Tel. 39-27 49

**BÖCHER, Otto, Dr. theol., Dr. phil., Neues Testament**

Carl-Zuckmayer-Straße 30, 6500 Mainz-Drais, Tel. 47 66 45

Sprechstunden: n. V., Zi. 00-539, Tel. 39-22 85

**BRANDENBURGER, Egon, Dr. theol., Neues Testament**

Bornwiesweg 29, 6229 Schlangenbad 5, Tel. (0 61 29) 23 14

Sprechstunden: n. V., Zi. 00-543, Tel. 39-22 63

**BRAUN, Herbert, D. theol., Neues Testament (emeritiert)**

Joh.-Friedr.-v.-Pfeiffer-Weg 5, 6500 Mainz-Universität, Tel. 3 19 72

**HERMS, Eilert, Dr. theol., Systematische Theologie**

Im Münchfeld 2, 6500 Mainz

Sprechstunden: n. V., Zi. 00-413, Tel. 39-26 86

**KAMLAH, Ehrhard, Dr. theol., Neues Testament**

Rembrandtstraße 45, 6500 Mainz 31, Tel. 7 30 17

Sprechstunden: n. V., Zi. 00-536, Tel. 39-24 79

**LORENZ, Rudolf, D. theol., Kirchen- und Dogmengeschichte (emeritiert)**

Jakob-Steffan-Straße 12, 6500 Mainz, Tel. 38 19 19

**MAASS, Fritz, Dr. theol., Altes Testament und Biblische Archäologie (emeritiert)**

Berliner Straße 32, 7809 Denzlingen b. Freiburg, Tel. (0 76 66) 44 96

**MAY, Gerhard, Dr. theol., Kirchen- und Dogmengeschichte**

Am Kupferberg 2, 6200 Wiesbaden, Tel. (0 61 21) 81 08 61

Sprechstunden: n. V., Zi. 00-544, Tel. 39-23 49

**MAYER, Günter, Dr. theol., Geschichte und Literatur des biblischen und nachbiblischen Judentums**

Ruländerstraße 10, 6501 Zornheim, Tel. (0 61 36) 4 48 37

Sprechstunden: n. V., Zi. 00-503, Tel. 39-25 45

**MEZGER, Manfred, D. theol., Dr. phil., Praktische Theologie (emeritiert)**

Unterer Michelsbergweg 10b, 6500 Mainz 1, Tel. 8 24 86

Sprechstunden: n. V., Zi. 00-536, Tel. 39-24 79

**MICHEL, Diethelm, Dr. theol., Altes Testament**

Jakob-Steffan-Straße 12, 6500 Mainz, Tel. 3 13 93

Sprechstunden: n. V., Zi. 00-533, Tel. 39-26 85

- OTTO, Gert, Dr. theol., Praktische Theologie, Universitätsprediger  
Saarstraße 21, 6500 Mainz 1  
Sprechstunden: n. V., Zi. 00-546/548, Tel. 39-22 86
- PÄSCHKE, Bernd, Dr. theol., Praktische Theologie und Sozialethik  
Krauskopfallee 27, 6229 Schlangenbad 5, Tel. (0 61 29) 85 51  
Sprechstunden: n. V., Zi. 02-505, Tel. 39-32 68
- SEEBASS, Horst, Dr. theol., Altes Testament und biblische Archäologie  
Zelterstraße 54, 6000 Frankfurt-Schwanheim, Tel. (0 69) 35 88 45, Zi. 00-529, Tel. 39-26 52
- STEITZ, Heinrich, D. theol., Dr. phil., Kirchengeschichte, insbesondere hessische Territorialkirchengeschichte  
und Diasporakunde (a. D.)  
Jakob-Steffan-Straße 47, 6500 Mainz, Tel. 3 23 10
- VÖLKER, Walther, D. theol., Dr. phil., Kirchen- und Dogmengeschichte, Patristik (emeritiert)  
Uhlandstraße 7, 6200 Wiesbaden  
Sprechstunden: nach der Vorlesung, Zi. 00-536
- VOLP, Rainer, Dr. theol., Praktische Theologie  
Königstuhlstraße 57, 6501 Lörzweiler, Tel. (0 61 38) 64 92  
Sprechstunden: n. V., Zi. 00-547, Tel. 39-26 53

#### PRIVATDOZENTEN

- GRÖZINGER, Albrecht, Dr. theol., Wiss. Mitarbeiter, Praktisch-theologisches Seminar, Zi. 02-503, Tel. 39-27 47  
Dotzheimer Straße 54, 6200 Wiesbaden, Tel. (0 61 21) 44 11 86
- WOLTER, Michael, Dr. theol., Hochschulassistent, Seminar für Neues Testament, Zi. 02-508, Tel. 39-27 46  
Finther Landstraße 79, 6500 Mainz-Gonsenheim, Tel. 47 19 48

#### HOCHSCHULASSISTENTEN

- BARTH, Ulrich, Dr. theol., Seminar für Systematische Theologie, Zi. 02-510, Tel. 39-24 56  
Kästrich 33, 6500 Mainz
- WARNS, Rüdiger, Dr. theol., Seminar für Kirchengeschichte, Zi. 02-518, Tel. 39-32 57
- WOLTER, Michael, Dr. theol., Privatdozent, Seminar für Neues Testament, Zi. 02-508, Tel. 39-27 46  
Finther Landstraße 79, 6500 Mainz-Gonsenheim, Tel. 47 19 48

#### WISSENSCHAFTLICHE MITARBEITER

- ENGELKEN, Karen, Seminar für Altes Testament und Biblische Archäologie, Zi. 02-534, Tel. 39-26 87  
Erbacher Straße 5, 6200 Wiesbaden, Tel. (0 61 21) 4 84 38
- FABER, Harald, Seminar für Judaistik, Zi. 00-505, Tel. 39-26 41  
Kirchgasse 6, 6521 Dorn-Dürkheim, Tel. (0 67 33) 2 27
- GRÖZINGER, Albrecht, Dr. theol., Privatdozent, Praktisch-theologisches Seminar, Zi. 02-503, Tel. 39-27 47  
Dotzheimer Straße 54, 6200 Wiesbaden, Tel. (0 61 21) 44 11 86
- GRÜNSCHLOSS, Andreas, M. A., Seminar für Religions- und Missionswissenschaft, Zi. 02-512, Tel. 39-31 41  
Friedrichstraße 4, 6900 Heidelberg
- HAHN, Otto Wilhelm, Seminar für Kirchengeschichte, Zi. 02-502, Tel. 39-44 79  
Winterhaldestraße 6, 7519 Adelshofen, Tel. (0 72 62) 89 81
- LEHMANN, Reinhard Georg, Seminar für Altes Testament, Zi. 02-507/509, Tel. 39-32 84  
Friedenstraße 27, 6501 Harxheim, Tel. (0 61 38) 67 40
- ORTWEIN, Birger, Dr. phil., Seminar für Systematische Theologie, Zi. 02-504, Tel. 39-34 74  
Am Markt 6, 6504 Oppenheim, Tel. (0 61 33) 48 09
- SCRIBA, Albrecht, Seminar für Neues Testament, Zi. 02-515, Tel. 39-32 98  
Friedrich-Schneider-Straße 8, 6500 Mainz 1
- THOMÉ, Hans Erich, Seminar für Praktische Theologie, Zi. 02-516, Tel. 39-31 43  
Pfungstborn 22, 6531 Ober-Hilbersheim, Tel. (0 67 28) 5 07
- WEISS, Wolfgang, Dr., Seminar für Neues Testament, Zi. 02-513, Tel. 39-24 69  
Max-Planck-Straße 62, 6500 Mainz-Gonsenheim, Tel. 47 19 54
- WITT, Ingo, Seminar für Praktische Theologie, Zi. 02-503, Tel. 39-27 47  
Am Lindenplatz 22, 6227 Oestrich-Winkel, Tel. (0 67 23) 12 67

**B) Lehrbeauftragte und Nichtbedienstete Lehrkräfte****HONORARPROFESSOREN**

BIUNDO, Georg, Dr. theol., Pfälzische und Rheinische Kirchengeschichte, Religiöse Volkskunde  
Bobenheimer Straße 14, 6716 Roxheim

KRÜGER, Hanfried, D. theol., Dr. phil., Ökumenische Theologie  
Georg-Treser-Straße 32, 6000 Frankfurt/Main 70, Tel. (0 69) 65 21 18

LELL, Joachim, D. theol., Konfessionskunde  
Ernst-Ludwig-Straße 7, 6140 Bensheim, Tel. (0 62 51) 6 18 21

**NICHTBEDIENTETE PROFESSOREN**

SCHMID, Herbert, Dr. theol., o. Professor, Erziehungswissenschaftliche Hochschule Rheinland-Pfalz,  
Abt. Landau, Altes Testament  
Sprangerstraße 9, 6750 Kaiserslautern, Tel. 6 84 49

SCHOEN, Ulrich, Dr. Dr., Professor  
1 bis, Rue Tourventouse, F-34500 Bésiers, Tel. (00 33) 67 28 61 41

**LEHRBEAUFTRAGTE**

BALTZ-OTTO, U., Dr., Oberstudienrätin  
Weißliliegasse 6, 6500 Mainz 1, Tel. 23 12 15

GROSS, Erich, Dr., Pfarrer i. R.  
Am Gonsenheimer Spieß 6, 6500 Mainz 1, Tel. 38 74 66

REICH, Christa, Dozentin für Kirchenmusik  
Martin-Luther-Straße 11, 6368 Bad Vilbel 2

**Lehrveranstaltungen**

**Einführungsveranstaltung für Studienanfänger:**  
Freitag, 16. Oktober 1987, 11–13, Hs 9

D. Michel

**ALTES TESTAMENT****Vorlesungen**

001 Auslegung der Genesis  
4-std., Do, Fr 9–11, Hs 13

D. Michel

002 Jeremia  
4-std., Mi, Fr 9–11, Hs 10

H. Seebass

**Seminare und Übungen**

011 Alttestamentliches Proseminar: Einführung in die Methoden der alttestament-lichen Wissenschaft  
2-std., Di 14.30–16, Forum 4, R 00–415

H. Seebass

012 Seminar: Probleme des deuteronomistischen Geschichtswerks  
2-std., Do 16–18, Forum 6, R 02–632

D. Michel

013 Hebraisticum  
2-std., Fr 11–12, Forum 4, R 00–415

D. Michel

01- Doktorandenseminar D. Michel N. Lofink  
010 14-tägl., Thema und Termin werden durch Aushang R. Mosis H. Seebass  
bekanntgegeben

**NEUES TESTAMENT****Vorlesungen**

- |     |  |              |       |                  |
|-----|--|--------------|-------|------------------|
| 051 | Das Lukasevangelium<br>4-std.,                                 | Mo, Mi 9-11, | Hs 9  | E. Kamlah        |
| 052 | Die Apokalypse des Johannes<br>2-std.,                         | Di 9-11,     | Hs 16 | O. Böcher        |
| 053 | Einführung ins Neue Testament und seine Erforschung<br>2-std., | Mi 11-13,    | Hs 7  | E. Brandenburger |
| 054 | Vorlesung mit Übung: Bibelkunde Neues Testament<br>2-std.,     | Fr 11-13,    | Hs 13 | E. Brandenburger |

**Seminare und Übungen**

- |     |  |           |                   |                  |
|-----|--|-----------|-------------------|------------------|
| 061 | Proseminar I: Die Methoden der neutestamentlichen Exegese<br>2-std.,                       | Mo 9-11,  | Forum 4, R 00-415 | M. Wolter        |
| 062 | Proseminar II: Die Methoden der neutestamentlichen Exegese<br>2-std.,                      | Mo 11-13, | Forum 4, R 00-415 | M. Wolter        |
| 063 | Seminar: Die Redequelle der Evangelien<br>2-std.,  | Mi 18-20, | Forum 4, R 00-415 | E. Kamlah        |
| 064 | Seminar: Theologie des Gesetzes bei Paulus: Endgestalt und Entstehung<br>2-std.,           | Fr 9-11,  | Forum 4, R 00-415 | E. Brandenburger |
| 065 | Seminar: Licht und Finsternis im Neuen Testament<br>2-std.,                                | Di 11-13, | Forum 4, R 00-415 | O. Böcher        |
| 066 | Grundwissen neutestamentlicher Exegese. Repetitorium für Examens-<br>kandidaten<br>2-std., | Do 9-11,  | Forum 4, R 00-415 | O. Böcher        |

**KIRCHENGESCHICHTE****Vorlesungen**

- |     |   |                 |                 |               |
|-----|---|-----------------|-----------------|---------------|
| 101 | Geschichte der Reformation in Europa 1517-1648 (Kirchengeschichte III)<br>4-std., | Mo, Di 11-13,   | Hs 7            | G. A. Benrath |
| 102 | Der deutsche Kirchenkampf 1933-1945<br>4-std.,                                    | Di 14-16, Hs 7, | Do 11-13, Hs 16 | G. May        |
| 103 | Drei Bilder aus der neuesten Kirchengeschichte. 3.) Das Vaticanum II<br>1-std.,   | Mi 11-12,       | Hs 9            | W. Völker     |

**Seminare und Übungen**

- |     |   |           |                   |               |
|-----|---|-----------|-------------------|---------------|
| 111 | Proseminar: Luthers Leben im Spiegel seiner Briefe<br>2-std.,                             | Mo 14-16, | Forum 4, R 00-415 | G. A. Benrath |
| 112 | Seminar: Märtyrer und Märtyrerakten in der alten Kirche<br>2-std.,                        | Mo 16-18, | Forum 4, R 00-415 | G. May        |
| 113 | Seminar: Evangelische Mystik in der Neuzeit: Gerhard Tersteegen<br>(1697-1769)<br>2-std., | Di 16-18, | Forum 4, R 00-415 | G. A. Benrath |
| 114 | Seminar: Glaube - Sakramente - Ordnung in den Groß- und Freikirchen<br>2-std.,            | Di 11-13, | Forum 4, U 1-446  | J. Lell       |

**SYSTEMATISCHE THEOLOGIE****Vorlesung**

- |     |  |          |                   |           |
|-----|--|----------|-------------------|-----------|
| 151 | Dogmatik IV: Heiliger Geist, Kirche, Christsein<br>2-std., | Mo 9-11, | Gemeinschaftshaus | F. Beißer |
|-----|--|----------|-------------------|-----------|

**Seminare und Übungen**

- |     |   |          |                    |          |
|-----|---|----------|--------------------|----------|
| 152 | Proseminar: Emanuel Hirsch, Hilfsbuch zum Studium der Dogmatik<br>2-std., | Mi 9-11, | Forum 4, R U 1-446 | U. Barth |
|-----|---|----------|--------------------|----------|

- |     |   |            |
|-----|---|------------|
| 153 | Proseminar: Einführung in die formale Logik nach: A. Menne, Einführung in die formale Logik<br>2-std., Mi 11-13, Forum 4, R U 1-446                           | U. Barth   |
| 154 | Seminar: Ehe (als Thema der Dogmatik und der Ethik)<br>2-std., Di 16-18, Forum 6, R 02-628  | F. Beißer  |
| 155 | Seminar: Eschatologie bei K. Barth, P. Tillich, P. Althaus<br>2-std., Mo 18-20, Gemeinschaftshaus   | F. Beißer  |
| 156 | Seminar: Vorläufer der Ökumene<br>2-std., Di 14-16, Forum 4, R U 1-446  | H. Krüger  |
| 157 | Sozialethisches Seminar: Kirchliche Handlungsstrukturen und wirtschaftlich-soziale Perspektiven in der Bundesrepublik<br>2-std., Do 16-18, Forum 4, R U 1-446 | B. Päsckhe |

## PRAKTISCHE THEOLOGIE

### Vorlesungen

- |     |  |            |
|-----|--|------------|
| 211 | Vorlesung mit Übung: Praktische Theologie II (Kommunikation – Rhetorik – Ritual): Elemente einer Predigt- und Gottesdiensttheorie in befreiungstheologischer Absicht<br>2-std., Mi 11-13, Forum 4, R U 1-446 | B. Päsckhe |
| 212 | Praktische Theologie IV. Beruf „Religion“ – Pastoraltheologie<br>2-std., Do 9-11, Hs 16  | R. Volp    |

### Seminare und Übungen

- |     |   |                          |
|-----|---|--------------------------|
| 221 | Orientierungsprojekt: Studium – Beruf – Person<br>4-std., Di 18-20, Gemeinschaftshaus   | A. Grözinger             |
| 222 | Praktisch-theologisches Propädeutikum: Kirche als Institution<br>2-std., Do 14-16, Forum 4, R 00-415                              | A. Grözinger             |
| 223 | Homiletisches Seminar<br>2-std., Do 14-16, Gemeinschaftshaus  | R. Volp                  |
| 224 | Fachdidaktisches Seminar<br>2-std., Do 16-18, Forum 4, R 00-415   | U. Baltz-Otto            |
| 225 | Religionspädagogisches Seminar<br>2-std., Do 11-13, Forum 6, R 02-632   | B. Päsckhe               |
| 226 | Oberseminar: Grundfragen der Praktischen Theologie als Zeichentheorie II: Die Reformatoren<br>2-std., Mo 11-13, Forum 6, R 01-545 | R. Volp                  |
| 227 | Praktisch-theologische Übung: Vom Umgang mit Niederlagen<br>2-std., Di 11-13, Forum 6, R 01-545                                   | G. Otto durch<br>I. Witt |
| 228 | Examenskolloquium<br>1-std., Do 16-17, Forum 6, R 00-547  | R. Volp                  |

## RELIGIONS- UND MISSIONSWISSENSCHAFT UND JUDAISTIK

### Vorlesungen

- |     |  |            |
|-----|--|------------|
| 251 | Einführung in die mexikanische Religionsgeschichte<br>2-std., Di 11-13, Hs 10                | H. Wißmann |
| 252 | Ein Blick in die literarische Werkstatt des Josephus<br>1-std., Do 14-15, Forum 4, R U 1-446 | G. Mayer   |

### Seminare und Übungen

- |     |   |                                  |
|-----|---|----------------------------------|
| 261 | Übung: Dialog der Religionen. Eine Einführung am Beispiel des Dialogprogramms des ÖRK<br>2-std., Mi 9-11, Forum 4, R 00-415 | H. Wißmann durch<br>A. Grünschoß |
| 262 | Seminar: Neue Religionen II<br>2-std., Mi 11-13, Forum 4, R 00-415  | H. Wißmann                       |

- |     |  |                    |            |
|-----|--|--------------------|------------|
| 263 | Übung: Einführung in das Aztekische<br>2-std., Do 11-13, | Forum 4, R 00-415  | H. Wißmann |
| 264 | Übung: Syrische Lektüre in Serto<br>1-std., Do 15-16,    | Forum 4, R U 1-446 | G. Mayer   |

**SPRACHKURSE**

- |     |   |                   |                               |
|-----|---|-------------------|-------------------------------|
| 301 | Biblisches Hebräisch für Anfänger<br>6-std., Mo, Di, Do, Fr 8-9, Mi 8-10, Gemeinschaftshaus |                   | G. Mayer                      |
| 302 | Einführung in das Biblisch-Aramäische (Aramäisch I)<br>2-std., Do 11-13,                    | Forum 6, R 02-628 | D. Michel durch<br>R. Lehmann |

**02****Universitätsgottesdienste 1987/88****Christuskirche, Mainz, 11.15 Uhr**

- |            |   |            |                               |
|------------|---|------------|-------------------------------|
| 27. 9.1987 | Professor Dr. Gert Otto                 | 29.11.1987 | Professor Dr. Dr. Otto Böcher |
| 25.10.1987 | Kirchenpräsident<br>Pf. Helmut Spengler | 25.12.1987 | Professor Dr. Gert Otto       |

Termine 1. Halbjahr 1988 (letzter Sonntag des Monats):

31. Januar / 28. Februar / 27. März / 24. April / 29. Mai / 26. Juni

Kirchenmusik: Bachchor, Leitung Kantor Ralf Otto

Orgel: Professor Hans-Joachim Bartsch





Association Internationale des Etudiants en  
Sciences Economiques et Commerciales  
Internationale Vereinigung der Studenten  
der Wirtschaftswissenschaften

Büro Johannes Gutenberg-Universität Mainz: Tel. 38 10 30

# UNIVERSITÄT IM RATHAUS

Veranstalter:

Landeshauptstadt Mainz  
Johannes Gutenberg-Universität  
Volkshochschule Mainz

**Dienstag, 20. Oktober 1987, 20 Uhr**  
Universitätsprofessor Dr. Rudolf Hohenfellner,  
Urologische Klinik und Poliklinik

*„Rekonstruktive  
Verfahren in der Urologie“*

**Dienstag, 10. November 1987, 20 Uhr**  
Universitätsprofessor Dr. Ernst W. Müller,  
Institut für Ethnologie und Afrika-Studien

*„Geschlechtsrollen bei den Eskimo.  
Wandel im hohen Norden und in der  
wissenschaftlichen Darstellung“*

**Dienstag, 15. Dezember 1987, 20 Uhr**  
Universitätsprofessor Dr. Winfried Herget,  
Seminar für Englische Philologie

*„Die Autorität des Wortes. Vom Umgang  
der Amerikaner mit Bibel und Verfas-  
sung als Konstituenten gesellschaft-  
licher Lebenspraxis“*

**Dienstag, 12. Januar 1988, 20 Uhr**  
Universitätsprofessor Dr. Dr. Werner Ketterl,  
Klinik und Poliklinik für Zahn-, Mund- und  
Kieferheilkunde

*„Der Wandel der Zahnheilkunde in Praxis  
und Wissenschaft“*

**Dienstag, 23. Februar 1988, 20 Uhr**  
Universitätsprofessor Dr. Hans Sillescu,  
Institut für Physikalische Chemie

*„Kunststoffe nach Maß - Vom Machbaren  
zum Wünschbaren“*

**Dienstag, 8. März 1988, 20 Uhr**  
Universitätsprofessor Dr. Dr. Karl-Hermann  
Meyer zum Büschenfelde,  
I. Medizinische Klinik und Poliklinik

*„Autoimmunität“*

## 03. Fachbereich Rechts- und Wirtschaftswissenschaften

**Anschrift:** Postfach 39 80, Welderweg 4, Haus Recht und Wirtschaft, 6500 Mainz 1

**Dekan:** Prof. Dr. Gunter GUDIAN, Haus Recht und Wirtschaft, Anmeldung Zi. 30, Tel. 39-22 25 und 39-22 23

**Prodekan:** Prof. Dr. Hartwig BARTLING

**Dekanat:** Maria WERNER, Tel. 39-22 25, Barbara WITT, Tel. 39-22 23

### Informationen für Studierende

#### STUDIENFÄCHER UND -ABSCHLUSSMÖGLICHKEITEN

**Rechtswissenschaft:** Staatsexamen, Promotion, die eine Abschlußprüfung voraussetzt.

**Volkswirtschaftslehre:** Diplom; Promotion, die eine Abschlußprüfung voraussetzt.

**Wirtschaftspädagogik:** Diplom; Promotion, die eine Abschlußprüfung voraussetzt.

**03**

#### ZULASSUNGSBESCHRÄNKUNGEN

Besonderes Verteilungsverfahren über die ZVS, Postfach 80 00, 4600 Dortmund, für Rechtswissenschaft, Volkswirtschaftslehre

#### FACHBEREICHS-, INSTITUTS- UND SEMINARBIBLIOTHEKEN

Seminar für Rechts- und Wirtschaftswissenschaften, Colonel-Kleinmann-Weg 2 (SB II), Erdgeschoß, Mo-Fr 8-22, Sa 8-12.30

Institut für Allgemeine und Außenwirtschaftstheorie, Haus Recht und Wirtschaft, Zi. 79, Mo-Do 9-12.30, 13.30-17, Fr 9-12.30

Institut für Finanzwissenschaft, Haus Recht und Wirtschaft, Zi. 80, Mo-Do 9-12.30, 13.30-17, Fr 9-12.30

Institut für Statistik und Ökonometrie, Haus Recht und Wirtschaft, Zi. 80, Mo-Do 9-12.30, 13.30-17, Fr 9-12.30

#### STUDIENEINFÜHRUNGSVERANSTALTUNGEN FÜR STUDIENANFÄNGER

Rechtswissenschaft: Mittwoch, 14. Oktober 1987, 16-18, P 1

Wirtschaftswissenschaften: Donnerstag, 15. Oktober 1987, 9-11, P 1

#### STUDIENFACHBERATUNG

**Zeit:** 7. September 1987 bis 31. März 1988 (*jedoch nicht vom 21. Dezember 1987 bis 2. Januar 1988 [Weihnachtsferien] und nicht vom 15. Februar bis 11. März 1988*)

Haus Recht und Wirtschaft, Welderweg 4

#### Rechtswissenschaft

Prof. Dr. W. HADDING, Dr. F. HÄUSER, Assessor VAN LOOK, Zi. 26-28, Tel. 39-22 78

- a) Vorlesungsfreie Zeit vom 7. September bis 9. Oktober 1987: Fr 10-11
- b) Studieneinführungswoche vom 12. bis 16. Oktober 1987: Do, Fr 10-11
- c) Vorlesungszeit vom 19. Oktober 1987 bis 12. Februar 1988: Fr 10-11
- d) Vorlesungsfreie Zeit vom 14. bis 31. März 1988: Fr 10-11

**Wirtschaftswissenschaften**

Dipl.-Volkswirt A.-D. RIESS, Zi. 4, Tel. 39-25 59

- a) Vorlesungsfreie Zeit vom 7. September bis 9. Oktober 1987: Do 11-12
- b) Studieneinführungswoche vom 12. bis 16. Oktober 1987: Do 11-12
- c) Vorlesungszeit vom 19. Oktober 1987 bis 12. Februar 1988: Do 11-12
- d) Vorlesungsfreie Zeit vom 14. bis 31. März 1988: Do 11-12

**VERTRAUENSDOZENTEN FÜR AUSLÄNDISCHE STUDIERENDE**

Haus Recht und Wirtschaft, Welderweg 4

<b>Rechtswissenschaft:</b>	Prof. Dr. jur. Walther HADDING, Zi. 26-28, Tel. 39-25 61, Sprechzeiten: Fr 10-11
<b>Wirtschaftswissenschaften:</b>	Prof. Dr. rer. pol. Klaus ROSE, Zi. 10 Tel. 39-25 59, Sprechzeiten: Do 10.15-12

**STUDIENORDNUNG, STUDIENEMPFEHLUNGEN**

Teilstudienordnung des Fachbereichs Rechts- und Wirtschaftswissenschaften der Johannes Gutenberg-Universität Mainz über studienbegleitende Leistungskontrollen während des rechtswissenschaftlichen Studiums (Leistungskontrollordnung) vom 5. März 1986; Staatsanzeiger für Rheinland-Pfalz, Nr. 11 vom 24. März 1986, S. 297 f.

Studienempfehlungen für das Fach Rechtswissenschaft; erhältlich im Seminar für Rechts- und Wirtschaftswissenschaften, Schutzgebühr 0,50 DM.

Merkblatt für Studienanfänger zum Studium der Volkswirtschaftslehre und zum Studiengang Diplom-Handelslehrer; beschlossen vom Fachbereichsrat auf Grund der vom Kultusministerium genehmigten Prüfungsordnungen. Erhältlich im Prüfungsamt und bei der Fachschaft.

Studienempfehlungen für das Studium der Volkswirtschaftslehre nach der Zwischenprüfung; beschlossen vom Fachbereichsrat auf Grund vom Kultusministerium genehmigter Prüfungsordnung; erhältlich im Prüfungsamt und bei der Fachschaft.

Studienempfehlungen für das Studium der Wirtschaftspädagogik nach der Zwischenprüfung; erhältlich im Prüfungsamt und bei der Fachschaft.

Studienordnung für das Studium der Katholischen Religionslehre als Doppelwahlfach im Rahmen des Diplomstudiengangs für Handelslehrer an der Johannes Gutenberg-Universität Mainz vom 3. 11. 1982; Staatsanzeiger für Rheinland-Pfalz, Nr. 45 vom 15. 11. 1982, S. 1084.

**PRÜFUNGSORDNUNGEN, -ÄMTER UND -AUSSCHÜSSE****Staatsexamen**

Prüfungsordnung: Juristische Ausbildungs- und Prüfungsordnung für Rheinland-Pfalz vom 16. 10. 1985, GVBl. Rheinland-Pfalz, 1985, S. 227 ff. Erhältlich im Buchhandel; einsehbar im Seminar für Rechts- und Wirtschaftswissenschaften, Becherweg 17 (SB II).

**Landesprüfungsamt für Juristen bei dem Ministerium der Justiz**

Vorsitzender: Präsident Bruno C. HÜLBUSCH, Ltd. Ministerialrat

Geschäftsstelle: Ernst-Ludwig-Straße 3, Ministerium der Justiz, 6500 Mainz, Tel. 16-49 05

**Studienbegleitende Leistungskontrollen**

Geschäftsstelle: Edith VOGT, SB II, Zi. 00-331, Tel. 39-25 53, Sprechzeiten: Mo-Fr 9-12

**Diplom***Diplomprüfung für Volkswirte:*

Ordnung für die Diplomprüfung für Volkswirte vom 8. 1. 1970, Amtsblatt des Kultusministeriums Rheinland-Pfalz, 1970, S. 45, in der Fassung der Änderung vom 17. 1. 1973, Amtsblatt des Kultusministeriums Rheinland-Pfalz, 1973, S. 48, vom 10. 12. 1974, Staatsanzeiger Rheinland-Pfalz, 1975, S. 124, vom 26. 5. 1977, Staatsanzeiger Rheinland-Pfalz, 1977, S. 399 und vom 19. 11. 1979, Staatsanzeiger Rheinland-Pfalz, 1979, S. 760.

# Studienliteratur Carl Heymanns Verlag

## **Völkerrecht**

Prof. Dr. Ignaz Seidl-Hohenveldern  
6., *neubearbeitete Auflage*  
1987. *In Vorbereitung*

## **Europarecht**

Prof. Dr. Dr. Albert Bleckmann  
4., *neubearbeitete und erweiterte Auflage*  
1985. XVII, 519 S. kart. DM 43,-

## **Staatsrecht II**

Allgemeine Grundrechtslehren  
Prof. Dr. Dr. Albert Bleckmann  
2., *neubearbeitete und erweiterte Auflage*  
1985. XV, 365 S. kart. DM 33,80

## **Verwaltungslehre**

Prof. Dr. Werner Thieme  
4., *erw. u. völlig neu bearbeitete Auflage*  
1984. XVII, 548 S. kart. DM 52,-

## **Verwaltungsverfahrenrecht**

Ein Studienbuch  
Prof. Dr. Carl Hermann Ule /  
Prof. Dr. Hans-Werner Laubinger  
3., *neubearbeitete Auflage*  
1986. XXIX, 598 S. kart. DM 48,-

## **Öffentlich-rechtliche Klausurenlehre mit Fallrepetitorium**

Prof. Dr. Günter Erbel  
Band I: Staatsrecht  
2., *überarbeitete und erweiterte Auflage*  
1983. XVI, 378 S. kart. DM 29,80  
Band II: Verwaltungsrecht  
2., *überarbeitete und erweiterte Auflage*  
1983. XXV, 683 S. kart. DM 49,50

## **Bürgerliches Recht**

Eine nach Anspruchsgrundlagen geordnete  
Darstellung zur Examensvorbereitung  
Prof. Dr. Dieter Medicus  
13., *neubearbeitete Auflage*  
1987. XV, 607 S. kart. DM 34,-

## **Übung im Bürgerlichen Recht für Anfänger**

Prof. Dr. Eberhard Wieser  
3., *verbesserte Auflage*  
1986. XI, 74 S. kart. DM 14,-

## **Allgemeiner Teil des Bürgerlichen Gesetzbuches**

Prof. Dr. Hans Brox  
10., *verbesserte Auflage*  
1986. XXII, 339 S. kart. DM 27,-

## **Der Allgemeine Teil des BGB**

Prof. Dr. Christoph Hirsch  
1986. X, 306 S. kart. DM 36,-

## **Unerlaubte Handlungen und Schadensersatz**

Prof. Dr. Erwin Deutsch  
1987. XXVIII, 249 S. kart. DM 29,80

## **Sachenrecht**

Prof. Dr. Klaus Müller  
1987. *In Vorbereitung*

## **Erbrecht**

Prof. Dr. Hans Brox  
10., *verbesserte Auflage*  
1986. XXXI, 456 S. kart. DM 28,-

## **Grundzüge des Zivilprozeßrechts Mit Zwangsvollstreckungs- und Konkursrecht**

Prof. Dr. Eberhard Wieser  
unter Mitw. v. Klaus-Peter Rummer  
1986. XIV, 139 S. kart. DM 26,80

## **Zwangsvollstreckungsrecht**

Prof. Dr. Hans Brox / Dr. Wolf-D. Walker  
1986. XLIII, 874 S. kart. DM 65,-

## **Strafrecht. Allgemeiner Teil I. Die Straftat**

Prof. Dr. Günter Stratenwerth  
3., *neubearbeitete Auflage*  
1981. 340 S. kart. DM 29,80

## **Das Strafverfahren**

Prof. Dr. Ellen Schlüchter  
2., *überarbeitete und ergänzte Auflage*  
1983. L, 987 S. Ln. DM 109,-

## **Kriminologie, Jugendstrafrecht, Strafvollzug**

Fälle und Lösungen zu Grundproblemen  
Prof. Dr. Ulrich Eisenberg  
1986. XII, 239 S. kart. DM 34,80

## **Übungen im Strafrecht für Anfänger**

Prof. Dr. Hans-Dieter Schwind, Dr. Einhard Franke  
u. Manfred Winter  
1985. XVI, 192 Seiten. DIN A 4. kart. DM 29,80

## **Strafrechtliche Klausurenlehre mit Fallrepetitorium**

4., *neubearbeitete und erweiterte Auflage*  
von Prof. Dr. Bernd Schönemann  
1982. XIV, 416 S. kart. DM 29,-

## **Handelsrecht**

Prof. Dr. Karsten Schmidt  
3., *überarbeitete und ergänzte Auflage*  
1987. *In Vorbereitung*

## **Gesellschaftsrecht**

Prof. Dr. Karsten Schmidt  
1986. LII, 1458 S. Ln. DM 142,-

## **Wirtschaftsrecht**

6., *(vollst.) neu bearbeitete Auflage*  
von Prof. Dr. Eberhard Schwark  
1986. XXVIII, 373 S. kart. DM 32,-

**Diplomprüfung für Handelslehrer:**

Ordnung für die Diplomprüfung für Handelslehrer vom 13. 1. 1970, Amtsblatt des Kultusministeriums Rheinland-Pfalz, 1970, S. 53, in der Fassung der Änderung vom 17. 1. 1973, Amtsblatt des Kultusministeriums Rheinland-Pfalz, 1973, S. 50, vom 10. 12. 1974, Staatsanzeiger Rheinland-Pfalz, 1975, S. 123, vom 26. 5. 1977, Staatsanzeiger Rheinland-Pfalz, 1977, S. 400 und vom 19. 11. 1979, Staatsanzeiger Rheinland-Pfalz, 1979, S. 761.

Die Prüfungsordnungen sind im Prüfungsamt erhältlich.

**Prüfungsamt für Diplom-Volkswirte und Diplom-Handelslehrer**

Vorsitzender: Prof. Dr. E. HÄRTTER

Stellv. Vorsitzender: Prof. Dr. P. SCHULZE

Geschäftsstelle: Colonel-Kleinmann-Weg 2 (SB II), Zi. 05-133, 141, 143, 151, Tel. 39-24 04, 39-25 26, 39-33 41

Sprechzeiten: Assessor R. SONNTAG (Geschäftsstellenleitung und 2. Teil der Diplomprüfung)

Mi, Do 10-11.30, Tel. 39-25 26

Dipl.-Hdl. Sylvia WESSOLLEK (Zwischenprüfung und 1. Teil der Diplomprüfung)

Di 10-11.30, Do 14-15.30, Tel. 39-33 41

**Promotion****Rechtswissenschaft:**

Promotionsordnung zur Erlangung eines Doktors der **Rechtswissenschaften** (Dr. iur.) vom 5. 12. 1974 i. d. F. vom 26. 5. 1981, Staatsanzeiger für Rheinland-Pfalz, Nr. 22 vom 9. 6. 1981, S. 472, berichtigt am 24. 8. 1981, Nr. 33, S. 706, einzusehen in der Seminarbibliothek, Colonel-Kleinmann-Weg 2 (SB II).

Sprachkenntnisse: Es wird erwartet, daß der Bewerber die lateinische Sprache so beherrscht, daß er lateinische Rechtstexte verstehen kann.

**Wirtschaftswissenschaften:**

Promotionsordnung zur Erlangung des Grades eines Doktors der wirtschaftlichen **Staatswissenschaften** (Dr. rer. pol.) vom 4. 10. 1982, Staatsanzeiger für Rheinland-Pfalz, Nr. 41 vom 18. 10. 1982, S. 987, einzusehen in der Seminarbibliothek, Colonel-Kleinmann-Weg 2 (SB II).

**ANSCHRIFT DER FACHSCHAFTEN**

Rechtswissenschaft, Colonel-Kleinmann-Weg 2 (SB II), R 00-623, App. 32 67

Wirtschaftswissenschaften, Colonel-Kleinmann-Weg 2 (SB II), R 00-233, App. 32 66

**Wissenschaftliche Einrichtungen**

Integrierte wissenschaftliche Einrichtungen mit eigener Leitung, ohne eigene Verwaltung.

**Institut für Rechts- und Verfassungsgeschichte, Welderweg 4 (Haus Recht und Wirtschaft)**

Leitung: Prof. Dr. G. Gudian, Tel. 39-22 28

Prof. Dr. Dr. H. Werle, Tel. 39-21 35

**Institut für Allgemeine und Außenwirtschaftstheorie, Welderweg 4 (Haus Recht und Wirtschaft)**

Leitung: Prof. Dr. K. Rose, Tel. 39-25 59

Wiss. Mitarbeiter: K. Doch, A. Rieß

**Institut für Finanzwissenschaft, Welderweg 4 (Haus Recht und Wirtschaft), Zi. 70-72, und Colonel-Kleinmann-Weg 2 (SB II), Zi. 04-641-655**

Leitung: Prof. Dr. K. Schmidt, Tel. 39-25 14, Prof. Dr. R. Peffekoven, Tel. 39-26 17

Professor auf Zeit: Dr. H. Fischer, Tel. 39-37 23

Wiss. Mitarbeiter: A. Dengel, B. Diekmann, H.-L. Latz, J. Reitz, R. Wiechers

**Institut für Verkehrswissenschaft, Welderweg 4 (Haus Recht und Wirtschaft)**

Leitung: Prof. Dr. H. Diederich, Tel. 39-22 30, Prof. Dr. H. O. Lenel, Tel. 39-31 72

**Institut für Statistik und Ökonometrie, Welderweg 4 (Haus Recht und Wirtschaft), Zi. 6-8**

Leitung: Prof. Dr. P. M. Schulze, Tel. 39-25 51

Wiss. Mitarbeiter: Sabine Bechtold, N. N., Tel. 39-27 15

**Seminar für Rechts- und Wirtschaftswissenschaften, Colonel-Kleinmann-Weg 2 (SB II)**

Geschäftszimmer: Monika Rebentisch, Tel. 39-22 26

### **Abteilung Rechtswissenschaft**

Direktoren: N. N.

Wiss. Mitarbeiter: Ulrike Amsinck, Tel. 39-26 46

### **Abteilung Wirtschaftswissenschaften**

Direktoren: N. N.

Wiss. Mitarbeiter: Dr. G. Dahmann, Tel. 39-25 66

## **Personaltell**

### **A) Bedienstete der Universität**

#### **PROFESSOREN**

##### **a) Professoren auf Lebenszeit**

ARMBRUSTER, Hubert, Dr. iur., Richter am Internationalen Verwaltungsgericht in Genf,

Öffentliches Recht (emeritiert), Tel. 39-23 84

An der Allee 69, 6500 Mainz, Tel. 3 19 50

BÄRMANN, Johannes, Dr. iur., Justizrat, Notar a. D., Rechtsgeschichte, Bürgerliches Recht, Handelsrecht, Gesellschaftsrecht, Rechtsvergleichung (emeritiert), App. 44 25

Pförtmühle, 6719 Albsheim/Pfrimm, Tel. (0 63 55) 24 20

BALLWEG, Ottmar, Dr. iur., Rechtsphilosophie (Grundlagenforschung) und Rechtssoziologie

Saarstraße 21, 6500 Mainz, Tel. 39-25 50

BARTLING, Hartwig, Dr. sc. pol., Dipl.-Volkswirt, Volkswirtschaftslehre, bes. Wirtschaftspolitik, Tel. 39-25 64

Moritzstraße 14e, 6500 Mainz 26, Tel. 8 59 41

BARTMANN, Hermann, Dr. rer. pol., Dipl.-Volkswirt, Volkswirtschaftslehre, Tel. 39-21 14

Bleichweg 21, 6505 Nierstein/Rhein, Tel. (0 61 33) 53 74

BOCK, Michael, Dr. rer. soc., Dr. iur., Kriminologie und Strafrecht, Tel. 39-25 55, Universität, Haus Posselmann

Hinter der Kirche 57, 6500 Mainz 41, Tel. (0 61 36) 4 31 82

BÖHM, Alexander, Dr. iur., Kriminologie, Strafrecht, Strafvollzug, Tel. 39-21 06

Raiffeisenstraße 15a, 6309 Rockenberg 2, Tel. (0 60 33) 6 68 48

DIEDERICH, Helmut, Dr. rer. pol., Dipl.-Volkswirt, Betriebswirtschaftslehre, Tel. 39-22 30

Alfred-Mumbächer-Straße 26, 6500 Mainz 22, Tel. 3 52 47

EBERT, Udo, Dr. iur., Richter am Oberlandesgericht Koblenz, Strafrecht, Strafprozeßrecht, Römisches Recht,

SB II, Zi. 01-643, Tel. 39-23 68,

Sekretariat: 39-34 76, Wiss. Mitarbeiter: 39-26 19

In den Neun Morgen 20, 6500 Mainz 32, Tel. 36 51 73

GUDIAN, Gunter, Dr. iur., Deutsche Rechtsgeschichte und Bürgerliches Recht, Tel. 39-22 28

An den Mühlwegen 44, 6500 Mainz 42, Tel. 50 91 47

Sekretariat: vorm. 39-34 76, nachm. 39-22 28

HADDING, Walther, Dr. iur., Bürgerliches Recht, Handels-, Wirtschafts- und Zivilprozeßrecht, Tel. 39-25 61

Hintergasse 7, 6501 Essenheim, Tel. (0 61 36) 85 55

- HÄRTTER, Erich, Dr. rer. nat., Mathematik und Statistik, Tel. 39-57 03  
Am Mahnes 53, 6500 Mainz 25
- HANACK, Ernst-Walter, Dr. iur., Strafrecht, Prozeßrecht, Kriminologie, Tel. 39-25 69  
Universität, Haus Recht und Wirtschaft, 6500 Mainz
- HARDER, Manfred, Dr. iur., Römisches Recht, Bürgerliches Recht, Privatrechtsgeschichte der Neuzeit,  
Tel. 39-27 77, Sekretariat: 39-24 92, wiss. Mitarbeiter: 39-32 69  
Alfred-Mumbächer-Straße 36, 6500 Mainz 22, Tel. 3 59 24
- HENTSCHEL, Volker, Dr. rer. pol., Wirtschafts- und Sozialgeschichte, Tel. 39-21 36  
Finther Landstraße 38, 6500 Mainz-Gonsenheim, Tel. 4 35 22
- HETTLAGE, Karl Maria, Dr. iur., Staatssekretär a. D. des Bundesministeriums der Finanzen, Öffentliches  
Recht (emeritiert)  
Friedrich-Ebert-Straße 83, 5300 Bonn 2, Tel. (0 22 29) 6 43 61
- HOERSTER, Norbert, Dr. iur., Dr. phil., M. A. (Philosophy), Rechts- und Sozialphilosophie, Rechtssoziologie,  
Tel. 39-25 62 und 39-28 02  
Saarstraße 21, 6500 Mainz
- KARGL, Herbert, Dipl.-Wirtsch.-Ing., Dr. rer. pol., Betriebswirtschaftslehre  
Saarstraße 21, 6500 Mainz, SB II, Zi. 05-653, Tel. 39-27 34
- KLEIN, Eckart, Dr. iur. habil., Richter am Oberverwaltungsgericht Rheinland-Pfalz, Öffentliches Recht,  
Völkerrecht, Europarecht, SB II, Zi. 00-633, Tel. 39-26 81, 39-32 36  
Ebersheimer Weg 35, 6500 Mainz, Tel. 5 36 70
- KNOTH, Joachim, Dr. rer. pol., Dipl.-Volkswirt, Betriebswirtschaftslehre, Tel. 39-24 13  
Universität, Saarstraße 21, SB II, 6500 Mainz
- KONZEN, Horst, Dr. iur., Bürgerliches Recht, Arbeitsrecht, Handelsrecht, Zivilprozeßrecht, Tel. 39-25 60 und  
39-34 31  
Auf der Irrlitz 26, 6228 Eltville 3, Tel. (0 67 23) 58 30
- KRAFT, Alfons, Dr. iur., Bürgerliches Recht, Handels-, Arbeits- und Zivilprozeßrecht, Tel. 39-22 10  
Tannenstraße 14, 6100 Darmstadt, Tel. (0 61 51) 5 49 51
- KRÜPELMANN, Justus, Dr. iur., Strafrecht und Strafprozeßrecht, SB II, Zi. 05-156, Tel. 39-25 58 und  
App. 34 58  
Am Eselsweg 30, 6500 Mainz, Tel. 3 49 32
- LACHMANN, Werner, Dr. phil., Volkswirtschaftslehre, Tel. 39-26 18 und 39-37 80  
Ringstraße 36, 6501 Dexheim, Tel. (0 61 33) 5 85 05
- LAUBINGER, Hans-Werner, Dr. iur., M. C. L., Öffentliches Recht und Verwaltungslehre, Tel. 39-59 42, 52 49  
und 31 23  
Philipp-Wasserburg-Straße 45, 6500 Mainz-Gonsenheim, Tel. 4 31 91
- LENEL, Hans Otto, Dr. rer. pol., Dipl.-Kaufmann, Volkswirtschaftslehre (emeritiert)  
Universität, Haus Recht und Wirtschaft, 6500 Mainz, Tel. 39-31 72
- MEIMBERG, Rudolf, Dr. rer. pol., Volkswirtschaftslehre (emeritiert), Tel. 39-25 54  
Universität, Haus Recht und Wirtschaft, 6500 Mainz
- MERGEN, Armand, Dr. Dr. iur., Kriminologie (pensioniert)  
20, rue de Strassen, L-8156 Bridel (Luxemburg), Tel. (0 03 52) 33 21 03
- MONTANER, Antonio, Dr. rer. pol., Dipl.-Volkswirt, Dipl.-Kaufmann, Tel. 39-26 17  
Volkswirtschaftslehre einschl. Finanzwissenschaft (pensioniert)  
Lisztstraße 109, 6700 Ludwigshafen, Tel. (06 21) 56 24 59
- MÜHL, Otto, Dr. iur., Bundesrichter a. D., Bürgerliches Recht, Handels-, Wirtschafts- und Prozeßrecht  
(emeritiert), Tel. 39-25 56  
Heidesheimer Straße 59, 6700 Mainz-Gonsenheim, Tel. 47 47 42

03

**Wo** lohnt es sich, Stammkunde zu sein und  
ihren Buchhändler als „Partner“ des  
Studiums zu betrachten



- MÜLLER, Klaus, Dr. iur., Honorarprofessor der Universität Stuttgart, Richter am Oberlandesgericht Zweibrücken, Bürgerliches Recht, Handelsrecht, Prozeßrecht, Ausländisches und Internationales Privatrecht, Rechtsvergleichung, Tel. 39-22 29  
Collinstraße 10, 6800 Mannheim, Tel. (06 21) 2 33 39
- PECHER, Hans Peter, Dr. iur., Zivilprozeßrecht, Bürgerliches Recht, Tel. 39-25 56  
Saarstraße 21, 6500 Mainz
- PEEGE, Joachim, Dr. rer. pol., Dipl.-Kaufmann, Dipl.-Handelslehrer, Pädagogik, insbesondere Wirtschaftspädagogik, Tel. 39-27 16  
Weidmannstraße 23, 6500 Mainz, Tel. 8 26 45
- PEFFEKOVEN, Rolf, Dr. rer. pol., Dipl.-Volkswirt, Volkswirtschaftslehre und Finanzwissenschaft, Tel. 39-26 17  
Kelterweg 12, 6500 Mainz-Hechtsheim, Tel. 50 43 17
- PFLUG, Hans-Joachim, Bürgerliches Recht, Handels- und Wirtschaftsrecht und Zivilprozeßrecht, Universität, SB II, Tel. 39-25 65  
Jakob-Steffan-Straße 12, 6500 Mainz, Tel. 38 14 16
- PICK, Eckhart, Dr. iur., MdB, Bürgerliches Recht, Handels- und Gesellschaftsrecht, Deutsche Rechtsgeschichte, Verfassungsgeschichte (beurlaubt), Tel. 39-21 47  
Tizianweg 46, 6500 Mainz 31, Tel. 7 27 48
- ROSE, Klaus, Dr. rer. pol., Dipl.-Volkswirt, Volkswirtschaftslehre, Tel. 39-25 59  
Am Eselsweg 1, 6500 Mainz 22, Tel. 3 48 51
- RUDOLF, Walter, Dr. iur., Staatssekretär, Öffentliches Recht (beurlaubt), Tel. 39-24 12  
Rubensallee 55a, 6500 Mainz 31
- RUPP, Hans Heinrich, Dr. iur., Öffentliches Recht, Tel. 39-23 54  
Universität, Haus Recht und Wirtschaft, 6500 Mainz
- SCHMIDT, Kurt, Dr. rer. pol., Dipl.-Volkswirt, Volkswirtschaftslehre und Finanzwissenschaft, Tel. 39-25 14  
Kehlweg 45, 6500 Mainz-Gonsenheim, Tel. 47 22 22
- SCHNEIDER, Peter, Dr. iur., Litt. D. h. c., Öffentliches Recht (emeritiert), Tel. 39-37 74, 39-23 29 und 17-30 01  
Goldenluftgasse 4, 6500 Mainz, Tel. 22 32 73
- SCHULZE, Peter M., Dr. rer. pol., Dipl.-Volkswirt, Statistik und Ökonometrie, Regionalwirtschaftslehre, Tel. 39-25 51  
Rotweinstraße 20, 6507 Ingelheim, Tel. (0 61 32) 26 27
- SCHWANTAG, Karl, Dr. rer. pol. habil., Dipl.-Kaufmann, Dipl.-Handelslehrer, Betriebswirtschaftslehre (emeritiert), Tel. 39-22 27  
Hergenhahnstraße 13, 6200 Wiesbaden, Tel. (0 61 21) 52 17 57
- STAHLECKER, Peter, Dr. rer. pol., Volkswirtschaftslehre und Ökonometrie, Universität Mainz, SB II, 39-41 91
- TEICHMANN, Arndt, Dr. iur., Richter am Oberlandesgericht in Koblenz, Allgemeine Rechtslehre, Bürgerliches Recht, Handelsrecht, Deutsches und Europäisches Wirtschaftsrecht, Tel. 39-25 52  
Bahnhofstraße 71, 6501 Harxheim, Tel. (0 61 38) 13 65
- TRZASKALIK, Christoph, Dr. iur., Richter am Obergerverwaltungsgericht Rheinland-Pfalz, Öffentliches Recht und Steuerrecht, Tel. 39-21 38 und 39-27 25  
Pfarrer-Stockheimer-Straße 30, 6500 Mainz-Bretzenheim
- VIEHWEG, Theodor, Dr. iur., Rechtsphilosophie (Grundlagenforschung) und Rechtssoziologie (emeritiert)  
Herderplatz 6, 6500 Mainz-Gonsenheim, Tel. 47 48 91
- WERLE, Hans, Dr. iur. utr., Dr. phil., Deutsche Rechtsgeschichte, Verfassungsgeschichte, Kirchenrecht (pensioniert), Tel. 39-21 35  
Bebelstraße 67, 6500 Mainz 22, Tel. 3 54 78
- ZOHLNHÖFER, Werner, Dr. rer. pol., Dipl.-Volkswirt, M. A. (Political Science), Volkswirtschaftslehre, Tel. 39-25 54  
Bahnweg 33, 6500 Mainz 42, Tel. 5 94 01

#### b) Professoren auf Zeit

- FISCHER, Helmut, Dr. rer. oec., Dipl.-Ökonom, Volkswirtschaftslehre und Finanzwissenschaft, SB II, Zi. 04-641, Tel. 39-37 23  
Auf der Harle 17a, 6501 Bodenheim, Tel. (0 61 35) 43 06
- LAVEN, Gerhard, Dr. rer. pol., Dipl.-Volkswirt, Ökonometrie und Theoretische Volkswirtschaftslehre  
Obentrautstraße 33, 6507 Ingelheim 4, Tel. (0 61 30) 13 88



**HOCHSCHULASSISTENTEN**

- BAURMANN, Michael, Dr. phil., Dipl.-Soziologe, Tel. 39-25 62  
Bornemannstraße 22, 6000 Frankfurt 70, Tel. (0 69) 61 28 07
- HAMMEN, Horst, Dr. iur., Tel. 39-25 61  
Universität, SB II, Tel. 39-21 47
- JOHN, Klaus-Dieter, Dr. rer. pol., Dipl.-Volkswirt, Tel. 39-23 71  
Reichsapfelstraße 17, 6200 Wiesbaden, Tel. (0 61 21) 2 43 77

**WISSENSCHAFTLICHE MITARBEITER**

- AMSINCK, Ulrike, Dipl.-Bibliothekarin, Rechtsreferendarin, Tel. 39-26 46  
Großgewann 19, 6500 Mainz-Ebersheim, Tel. (0 61 36) 4 35 82
- AUGUSTIN, Lukas, Assessor, Tel. 39-34 57  
Am Viktorstift 15, 6500 Mainz, Tel. 8 15 21
- BANKE, Bernd, Assessor, Tel. 39-21 48  
Wilhelm-Holzamer-Straße 5, 6500 Mainz
- BAST, Karl, Dipl.-Volkswirt, Tel. 39-33 45  
In den 14 Morgen 1, 6501 Nieder-Olm, Tel. (0 61 36) 10 07
- BECHTOLD, Sabine, Dipl.-Volkswirtin, Tel. 39-27 15  
Hafenstraße 17a, 6500 Mainz, Tel. 63 83 77
- BEYER, Andrea, Dipl.-Handelslehrerin, Tel. 39-41 09  
Rheinblick 19, 6501 Wackernheim, Tel. (0 61 32) 5 98 71
- BIRKE, Alfons, Dipl.-Handelslehrer, Tel. 39-41 22  
In den neun Morgen 5, 6500 Mainz-Marienborn
- BIRKENBEIL, Petra, Tel. 39-26 72  
Am sonnigen Hang 29, 6500 Mainz-Marienborn
- BRÄUNIG, Frank, Dipl.-Volkswirt, Tel. 39-41 92  
Universität, SB II, Zi. 00-233, 6500 Mainz
- BUTTEL, Michael, Tel. 39-25 69  
Universität, Haus Recht und Wirtschaft
- CHRISTEN, Jörg, Assessor, Tel. 39-21 48  
Am sonnigen Hang 1, 6500 Mainz 32
- CLASSEN, Elke, Assessorin, Tel. 39-27 25  
Hinter den Wiesen 7, 6500 Mainz 32, Tel. 36 31 14
- DAHMANN, Gerd, Dr. rer. pol., Dipl.-Kaufmann, Tel. 39-25 66  
Eibenweg 10, 6500 Mainz 22, Tel. 36 58 54
- DENGEL, Annette, Dipl.-Volkswirtin, Tel. 39-32 37 oder 39-26 17  
Georgsweg 31, 6229 Schlangenbad 5
- DIEKMANN, Berend, Dipl.-Volkswirt, Tel. 39-32 37  
Curt-Goetz-Straße 87, 6500 Mainz-Drais
- DOCH, Klaus, Dipl.-Volkswirt, Tel. 39-21 15, 39-25 59  
Schöne Aussicht 32, 6551 Hackenheim, Tel. (06 71) 7 26 54
- DÖSS, Manfred, Assessor, Tel. 39-32 35, SB II, Zi. 01-623
- ERHARD, Christopher, Assessor  
Walter-Giesecking-Straße 30, 6200 Wiesbaden, Tel. (0 61 21) 56 29 18
- ESCHELBACH, Ralf, Assessor, Tel. 39-22 29  
Elsa-Brändström-Straße 5, 6500 Mainz, Tel. 68 27 79
- FAUST, Anette, Dipl.-Handelslehrerin, Tel. 39-41 22  
Bahnhofstraße 24, 6501 Nieder-Olm

**03**

**Bei wem** abonnieren Sie Ihre Fach-  
zeitschriften zum billige-  
ren Studentenpreis (soweit v. Verlag vorgesehen)



- FRENZEL, Ralf, Dipl.-Volkswirt, Tel. 39-22 24  
Gartenfeldstraße 8, 6500 Mainz, Tel. 67 46 54
- FUXA, Thomas, Assessor, Tel. 39-25 60, Haus Recht und Wirtschaft, Zi. 36
- GIEGERICH, Thomas, Ref. iur., Tel. 39-32 36
- GUMBSHEIMER, Michael, Dipl.-Handelslehrer, Tel. 39-59 28  
In der Beinde 7, 6551 Schloßböckelheim
- HAMMANN, Harald, Rechtsreferendar, Tel. 39-25 65  
Oberer Dorfgraben 14a, 6500 Mainz-Laubenheim
- HEITMEYER, Christiane, Dipl.-Volkswirtin, Tel. 39-26 18  
Am Taubertsberg 4, 6500 Mainz, Tel. 38 39 71
- HELMCKE, Thomas, Dipl.-Volkswirt, Tel. 39-59 28  
Münsterstraße 10, 6500 Mainz, Tel. 23 36 27
- HEUSEL, Wolfgang, Assessor, SB II, Zi. 05-154, Tel. 39-25 58 und App. 34 58  
Moltkestraße 7, 6500 Mainz
- HOEHN, Stefan, Assessor, Tel. 39-22 10  
Sandstraße 16, 6100 Darmstadt, Tel. (0 61 51) 2 57 54
- HOLLER, Rainer, Assessor, Tel. 39-26 19  
Am Gonsenheimer Spieß 6, 6500 Mainz
- KALLER, Paul, Lic. jur., Tel. 39-21 35, Universität, Haus Recht und Wirtschaft, Zi. 5 und SB II,  
Zi. 00-333, 6500 Mainz  
Nachtigallenweg 8, 6200 Wiesbaden, Tel. (0 61 27) 6 22 26
- KEIM, Christopher, Assessor, Tel. 39-22 28  
Georg-Büchner-Straße 15, 6500 Mainz 42
- KERN, Dieter, Dipl.-Volkswirt, Tel. 39-32 34  
Bielefelder Straße 59, 6230 Frankfurt 80
- KIMME, Johannes, Assessor, Tel. 39-34 57  
Goldenluftgasse 10, 6500 Mainz 1, Tel. 22 75 53
- KOENIG, Christian, Rechtsreferendar, Tel. 39-34 57  
Egerlandstraße 14, 6350 Bad Nauheim 3, Tel. (0 60 32) 8 25 23
- KÖNIG, Christian, Diplom-Volkswirt, Tel. 39-32 32  
Gundolfstraße 12, 6100 Darmstadt, Tel. (0 61 51) 4 56 59
- LATZ, Heinz-Ludwig, Dipl.-Volkswirt, Tel. 39-42 40  
Am sonnigen Hang 15, 6500 Mainz 32, Tel. 36 34 17
- LIESE, Stefan, Rechtsreferendar, Tel. 39-25 56  
Hofgutstraße 25, 6204 Taunusstein/Wehen, Tel. (0 61 28) 8 47 24
- VAN LOOK, Frank, Assessor, Tel. 39-22 78  
Eddersbacher Berg 7, 6204 Taunusstein-Seitzenhahn, Tel. (0 61 28) 4 12 03
- LORENZ, Volkhard, Dipl.-Mathematiker, Tel. 39-32 05  
Backhaushohl 36, 6500 Mainz, Tel. 36 11 44
- MEYER, Udo, Dipl.-Volkswirt, App. 32 28  
Hegelstraße 66, 6500 Mainz, Tel. 38 40 92
- MILDNER, Ulrich, Assessor, Tel. 39-43 88  
Sömmeringstraße 13, 6500 Mainz, Tel. 67 15 62
- MÜLHAUSEN, Christian, Dipl.-Handelslehrer, Tel. 39-27 16  
Bahnhofstraße 16, 6501 Gau-Bischofsheim, Tel. (0 61 35) 29 18
- MÜLLER, Andreas, Rechtsreferendar, Tel. 39-33 76  
Frauenlobstraße 34, 6500 Mainz
- MÜNCH, Norbert, Rechtsreferendar, Tel. 39-26 19  
Hans-Böckler-Straße 107, 6500 Mainz
- NICK, Christine, Dipl.-Mathematikerin, Tel. 39-59 28  
Rilkeallee 99, 6500 Mainz 31
- PIFFL, Stefan, Dipl.-Volkswirt, Tel. 39-32 34  
Heinrich-Wothe-Straße 8, 6500 Mainz
- RATH, Jürgen, Tel. 39-25 69  
Uhlandstraße 3, 6070 Langen

- REITZ, Jürgen, Dipl.-Volkswirt, Tel. 39-32 33  
Badener Straße 27, 6090 Rüsselsheim 7
- RIESS, Armin-Detlef, Dipl.-Volkswirt, Tel. 39-25 59  
Am Schinnergraben 98, 6500 Mainz
- ROTH, Nikolaus, Rechtsreferendar, Tel. 39-52 49  
Hintere Talstraße 16, 6500 Mainz, Tel. 88 10 95
- RUPPELT, Martin, Rechtsreferendar, Tel. 39-25 55  
Am Gonsenheimer Spieß 45, 6500 Mainz
- SCHARRENBERG, Claudia, Assessorin, Tel. 39-32 69  
Rodenwald 29, 4030 Ratingen 6
- SCHMIDT, Norbert, Dr. rer. pol., Dipl.-Volkswirt, App. 32 28  
Udostraße 60, 5407 Udenhausen, Tel. (0 67 42) 18 31
- SEVERAIN, Vero, Rechtsreferendar, Tel. 39-21 48  
Wallaustraße 35, 6500 Mainz
- SONNTAG, Ronald, Assessor, Tel. 39-25 26  
Adolfsallee 39, 6200 Wiesbaden, Tel. (0 61 21) 30 25 53
- THEIS, Karina, Assessorin, Tel. 39-43 88  
Am Fort Gonsenheim 66, 6500 Mainz, Tel. 38 73 78
- TISCHBEIN, Heinz-Jürgen, Rechtsreferendar, Tel. 39-27 25  
Zaybachstraße 34, 6500 Mainz, Tel. 3 51 63
- TREBER, Jürgen, Rechtsreferendar, Tel. 39-25 56  
Parkweg 1, 6094 Bischofsheim
- VEBREL, Suzanne, Tel. 39-22 28  
Elsa-Brändström-Straße 77, 6500 Mainz
- WEBER, Christoph, Assessor, Tel. 39-25 60  
Wallaustraße 18, 6500 Mainz, Tel. 67 81 61
- WEBERSINKE, Volkmar, Assessor, Tel. 39-37 51  
Klagenfurter Ring 54, 6200 Wiesbaden, Tel. (0 61 21) 84 33 38
- WELLER, Dorothea, Dipl.-Volkswirtin, Tel. 39-32 32  
Universität, Haus Recht und Wirtschaft, Zi. 45
- WIECHERS, Ralph, Dipl.-Volkswirt, Tel. 39-32 33  
Kettelerstraße 8, 6500 Mainz
- WISSER-ESMATY, Eva, Assessorin, Tel. 39-21 06  
Außenliegend 13a, 6479 Schotten

## B) Nichtbedienstete Lehrkräfte und Lehrbeauftragte

### HONORARPROFESSOREN

- TER BECK, Hans, Dr. iur., Staatssekretär i. R., Zivilprozeßrecht  
Am Viktorstift 9, 6500 Mainz, Tel. 8 92 33
- OEFTERING, Heinz, Dr. iur., Dr.-Ing., E. h., Erster Präsident der Deutschen Bundesbahn i. R., Steuerrecht  
Friedrich-Ebert-Anlage 43-45, 6000 Frankfurt, Tel. (06 11) 26 51 (liest nicht)
- REINHARDT, Egon, Dr. rer. pol., Dipl.-Kaufmann, Dipl.-Handelslehrer, Oberstudiendirektor,  
Didaktik und Methodik der Wirtschaftsschulen  
Bebelstraße 41, 6500 Mainz 22, Tel. 2 66 37 (dienstlich)
- TÖPFER, Klaus, Dr. rer. pol., ordentlicher Professor an der Universität Hannover, Minister für Umwelt und  
Gesundheit Rheinland-Pfalz, Umwelt- und Ressourcenökonomie  
Bauhofstraße 4, 6500 Mainz, Tel. 16 23 04

Die Mainzer Adresse für  
Rechts- und Wirtschafts-Fachbücher

# Scherell & Mundt

jetzt:

Hauptgeschäft:  
Kaiser-Friedr.-Str. 6 (b. Gericht)  
Filiale: Lotharstr. 4 (Fußgängerz.)



Inh. Claus-Peter Rathje  
Hauptgeschäft:  
Kaiser-Friedr.-Str. 6 (b. Gericht)  
Filiale: Lotharstr. 4 (Fußgängerz.)  
Tel. 0 61 31 - 23 19 41

03

- WEIRICH, Hans-Armin, Dr. iur., Justizrat, Ehrenpräsident der Notarkammer Koblenz, Grundstücksrecht, Freiwillige Gerichtsbarkeit**  
Tanusstraße 4, 6507 Ingelheim, Tel. (0 61 32) 71 77 (privat)
- ZEIDLER, Wolfgang, Dr. iur., Präsident des Bundesverfassungsgerichts, Verfassungsrecht, Verfassungs-  
verfahrensrecht, Verfassungsvergleichung**  
Schloßbezirk 3, 7500 Karlsruhe 1, Tel. (07 21) 14 93 12 (dienstlich)

#### **NICHTBEDIENTETE PROFESSOREN UND PRIVATDOZENTEN**

- GRAF, Gerhard, Dr. rer. pol. habil., Volkswirtschaftslehre**  
Am blauen Garten, 6502 Mainz-Kostheim, Tel. (0 61 21) 31-29 56 (dienstlich)
- HERRMANN, Günter, Dr. iur., Öffentliches Recht**  
Rondorfer Straße 9, 5000 Köln 51  
Tel. (02 21) 38 72 74 (privat), (02 21) 2 20 41 00 (dienstlich)
- HESSELBACH, Josef, Dr., Landwirtschaftliche Betriebslehre**  
Max-Planck-Institut für Züchtungsforschung, 5000 Köln 30  
Tel. (06 71) 3 26 04 (privat), (02 21) 5 06 22 62 (dienstlich)
- KEUPP, Lutz, Dr. iur., Dipl.-Psychologe, Kriminologie**  
Wimpelstraße 8, 6700 Ludwigshafen (Rhein)
- ROTTER, Frank, Dr. iur., Professor an der Fachhochschule Fulda, Rechtssoziologie, Rechts- und  
Sozialphilosophie**  
Sudetenstraße 34, 6415 Petersberg 1, Tel. (06 61) 60 17 96
- SCHRECKENBERGER, Waldemar, Dr. iur., Professor, Staatssekretär, Rechts- und Sozialphilosophie,  
Rechtssoziologie**  
Weidmannstraße 20, 6500 Mainz, Tel. 8 25 64 (privat)

#### **LEHRBEAUFTRAGTE**

- AMBROSIUS, Ute, Dipl.-Handelslehrerin**  
Am Waldschlößchen 6, 6750 Kaiserslautern
- ANTON, Jürgen, Dipl.-Volkswirt, System von Kosten- und Leistungsrechnung**  
Haus Recht und Wirtschaft, 6500 Mainz, Tel. (0 61 31) 68 78 70 (privat)
- ASSMANN, Klaus, Leitender Direktor beim Sparkassen- und Giroverband Rheinland-Pfalz,  
K. d. ö. R., Dipl.-Handelslehrer, Berufsbildungswesen, Betriebspädagogik**  
Am Eselsweg 73, 6500 Mainz, Tel. 3 49 40 (privat), 1 45-2 45 (dienstlich)
- BECKER, Günter, Dr. jur., Ministerialdirigent im Ministerium für Wirtschaft und Verkehr des Landes  
Rheinland-Pfalz, Verkehrswissenschaft**  
Adam-Karrillon-Straße 62, 6500 Mainz, Tel. 16-22 71 (dienstlich)
- BEHR, Jürgen, Dr. jur., Ministerialrat im Justizministerium des Landes Rheinland-Pfalz, Kriminologie,  
Jugendstrafrecht, Strafvollzug**  
Rembrandtstraße 23, 6500 Mainz 31
- BÖHM, Klaus, Dr. iur., Ltd. Ministerialrat im Justizministerium des Landes Rheinland-Pfalz, Strafrecht**  
Glühwürmchenweg 20, 6500 Mainz-Bretzenheim, Tel. 3 37 80 (privat), 16-48 17 (dienstlich)
- BREMSE, Horst, Dr. rer. pol., Dipl.-Kaufmann, Steuerberater und Wirtschaftsprüfer, Betriebswirtschaftliche  
Steuerlehre**  
Eulenhurst 36, 5420 Lahnstein
- BÜERMANN, Wulf, Dr. iur., Reg.-Dir. im Ministerium des Innern und für Sport des Landes Rheinland-Pfalz,  
Datenschutzrecht**  
Silvanerstraße 38, 6500 Mainz 42
- ELTZ, Graf zu, Jakob, Weinwirtschaft**  
Eltzer Hof, 6228 Eltville, Tel. (0 61 23) 40 84 (privat)
- ERLEBACH, Peter, Dr. phil., Professor, Englisch für Wirtschaftspädagogen**  
Plessnerstraße 31, 6500 Mainz, Englisch Seminar, Zi. 238, Tel. 39-27 66 (dienstlich)
- FÖRSTER, Wolfgang, Dr. iur., Dr. rer. pol., Rechtsanwalt, Dipl.-Volkswirt, Steuerberater, Bilanzlehre,  
Steuerrecht**  
Hungerborn 2, 6530 Bingen 1, Tel. (0 67 21) 22 22 (privat), (0 61 21) 70 28 28 (dienstlich)
- FUHLROTT, Lothar, Oberstaatsanwalt beim Landgericht Mainz, Strafrecht**  
Ernst-Ludwig-Straße, 6500 Mainz, Tel. 14-18 23 (dienstlich)

- GEEB, Franz W., Dr., Präsident des Finanzgerichts Rheinland-Pfalz  
Robert-Stolz-Straße 20, 6730 Neustadt a. d. Weinstraße, Tel. (0 63 21) 40 12 25
- GIRTH, Peter, Dr. iur., Intendant  
Freiligrathstraße 30, 4000 Düsseldorf 30, Tel. (02 11) 49 04 31
- HÖSSEL, Helmut, Ministerialrat i. R., Dipl.-Volkswirt, Dipl.-Handelslehrer,  
Schulrecht, Schulverwaltung  
Kerschensteinerstraße 34, 6500 Mainz-Gonsenheim, Tel. 38 31 68
- MAYER, Helmut, Dr., Vizedirektor, Sandoz-AG, Basel,  
Büro-Automation und Bürokommunikation
- PAWLIK, Dietmar, Dipl.-Handelslehrer  
Wormser Straße 26, 6529 Monsheim
- PLAGEMANN, Hermann, Dr., Rechtsanwalt  
Myliusstraße 15, 6000 Frankfurt
- SCHMIDT, Dirk, Dr. iur., Mitglied des Vorstandes der Deutschen Siedlungs- und Landesrentenbank,  
Geld-, Bank- und Börsenrecht; Recht der öffentlichen Kreditwirtschaft  
Kennedyallee 62-72, 5300 Bonn, Tel. (02 28) 88 92 10
- SCHNEIDER, Uwe H., Dr. iur., Professor, Deutsches und ausländisches Kreditrecht  
Hochschulstraße 1, 6100 Darmstadt, Tel. (0 61 51) 16 28 18 (dienstlich)
- TIETZE, Hans-Peter, Dr. iur., Reg.-Dir. im Ministerium für Wirtschaft und Verkehr des Landes Rheinland-Pfalz,  
Strafrecht  
Im Mittelweg 32, 6501 Bodenheim, Tel. 16-22 50 (dienstlich)
- VATERODT, Hermann, Mathematiker  
Lerchenstraße 122, 6056 Heusenstamm, Tel. (0 61 04) 6 18 55 (privat)
- WALTER, Hartmut, Dipl.-Volkswirt, Fachleiter für Betriebliches Rechnungswesen am Staatlichen  
Studienseminar Mainz, Buchführung und Jahresabschluß  
Weinbergstraße 21, 6501 Zornheim, Tel. (0 61 36) 58 82 (privat)
- WELTER, Reinhard, Dr. iur., Zivil- und Handelsrecht, Tel. 39-26 71  
Schanzenweg 20, 6204 Taunusstein, Tel. (0 61 28) 4 24 62
- WINK, Günter, Vorsitzender Richter am Landgericht, Strafrecht und Zivilprozeßrecht  
Ulmenring 40, 6501 Ober-Olm, Tel. (0 61 36) 82 30

03

## Lehrveranstaltungen

### RECHTSWISSENSCHAFT

Einführungsveranstaltung für Studienanfänger:  
Mittwoch, 14. Oktober 1987, 16-18, P 1

W. Hadding

### Vorlesungen

### RECHTSHISTORISCHE UND RECHTSTHEORETISCHE GRUNDLAGENFÄCHER

- |     |  |                  |           |
|-----|--|------------------|-----------|
| 001 | Deutsche Rechtsgeschichte<br>4-std., Do, Fr 10-12, | Hs S 1           | G. Gudian |
| 002 | Römisches Recht<br>4-std., Mo 10-12, Hs 8,         | Do 15-17, Hs N 1 | M. Harder |

**Bei wem** lohnt es sich, einmal  
nach ganz preiswerten  
Altauflagen zu fragen



003	Verfassungsgeschichte der Neuzeit 2-std., Mo, Mi 14-15,	Hs N 1	H. Werle
004	Strafrechtsgeschichte 2-std., Do 18-20,	Hs 7	U. Ebert
005	System und Paradigma: Interdisziplinäres Kolloquium zur neueren Wissenschaftstheorie 2-std., Do 18-20,	P 207	O. Ballweg H. Fritz P. Glanzmann W. Riedel
006	Rechtssoziologie (Grundlagenveranstaltung gem. § 2 Abs. 1 Nr. 3 c JAPO) 4-std., Di 14-16, Mi 16-18,	Hs VII	M. Baumann

**PRIVATRECHT**

007	BGB, Allgemeiner Teil 6-std., Mi 10-12, Fr 14-16, Hs S 1, Fr 8-10, Hs 8		A. Teichmann
008	BGB II 1, Schuldrecht, Allgemeiner Teil mit integrierten Übungen 6-std., Di 11-13, Mi 10-12, Hs 16, Do 10-12, Hs 8 Übungen: 2-std., Do 15-17,	Hs 16	W. Hadding
009	Sachenrecht 4-std., Mo 12-14, Hs 8,	Mi 13-15, Hs 7	H. J. Pflug
010	Grundstücksrecht (unter bes. Berücksichtigung der Vertragsgestaltung) 2-std., Mo 15 s. t.-16.30,	Hs II	H. A. Weirich
011	Familienrecht 2-std., Di 14-16,	Hs 8	H. P. Pecher
012	Internationales Privatrecht I (Wahlfach) 2-std., Di 14-16,	Hs 16	K. Müller
013	Rechtsvergleichung II (Wahlfach) 2-std., Mo 17-19,	Hs 7	K. Müller
014	Examensrelevante Probleme des Zivilrechts, aufgezeigt anhand höchstrichterlicher Entscheidungen 2-std., Do 18-20,	Hs IV	G. Wink
015	BGB für Wirtschaftswissenschaftler 2-std., Di 12-14,	Hs N 1	H. J. Pflug

**HANDELS- UND WIRTSCHAFTSRECHT**

016	Recht der Kreditsicherheiten 2-std., Fr 10-12,	Hs II	H. J. Pflug
017	Wertpapierrecht 2-std., Mo 10-12,	Hs III	A. Kraft
018	Gesellschaftsrecht I 3-std., Mi 10-13,	Hs II	A. Kraft
019	Gesellschaftsrecht II (Wahlfach) 3-std., Mo 16-17, Di 16-18,	Hs 7	K. Müller
020	Recht zur Bekämpfung des unlauteren Wettbewerbs (UWG) (Wahlfach) 1-std., Mi 14-15,	Hs II	A. Kraft
021	Bilanzkunde (Wahlfach) 2-std., Fr 8.30-10,	Hs III	W. Förster
021a	Geld-, Bank- und Börsenrecht 1-std., 14-tägl., Do 14-16,	Hs IV	D. Schmidt

**ARBEITSRECHT**

022	Koalitions-, Tarifvertrags-, Arbeitskampfrecht 2-std., Di 10-12,	Hs IV	H. Konzen
023	Betriebsverfassungsrecht 3-std., Mo 10-12, Hs II,	Di 9-10, Hs IV	H. Konzen

**ÖFFENTLICHES RECHT**

024	Staatsrecht I 3-std., Mo 8-10, Do 14-15,	Hs S 1	E. Klein
025	Allgemeines Verwaltungsrecht I 4-std., Di 14-16, Hs S 1,	Fr 10-12, Hs 8	H. W. Laubinger
026	Allgemeines Verwaltungsrecht II: Recht der öffentlichen Sachen und Einrichtungen 1-std., Do 15-16,	Hs S 1	H. W. Laubinger
027	Verwaltungslehre (Wahlfach) 2-std., Do 8-10,	Hs II	H. W. Laubinger
028	Datenschutzrecht 2-std., Mo 16-18,	Hs VII	W. Büermann
029	Völkerrecht (Wahlfach) 4-std., Do 14-16, Hs III,	Fr 8-10, Hs II	N. N.
030	Einkommensteuerrecht (Wahlfach) 3-std., Di 12-13, Hs 13,	Do 8-10, Hs 7	Chr. Trzaskalik
030a	Praktische Fälle zum Einkommensteuerrecht (Wahlfach) 1-std., 14-tägl., Fr 10-12,	Hs III	F. W. Geeb
031	Öffentliches Recht für Studierende der Wirtschaftswissenschaften 2-std., Fr 10-12,	Hs 7	N. N.

**VERFAHRENSRECHT**

032	Zivilprozeßrecht 4-std., Di 11.30-13, Mi 8-10,	Hs 8	H. P. Pecher
033	Verfassungsprozeßrecht 1-std., Do 12-13,	Hs S 1	E. Klein
034	Verwaltungsprozeßrecht 2-std., Di 8-10,	Hs 8	Chr. Trzaskalik
035	Grundzüge des Strafprozeßrechts 4-std., Do 10-12, Fr 12-14,	Hs N 1	J. Krümpelmann

**STRAFRECHT**

036	Einführung in das Strafrecht 2-std., Mi 8-10,	Hs S 1	M. Bock
037	Strafrecht, Allgemeiner Teil 4-std., Di 8-10, Hs 7,	Mo 16-18, Hs N 1	U. Ebert
038	Strafrecht, Besonderer Teil: Delikte gegen die Person 2-std., Di 10 s. t.-11.30,	Hs 8	J. Krümpelmann
039	Strafrecht, Besonderer Teil: Vermögensdelikte 2-std., Fr 12-14,	Hs 8	A. Böhm
040	Strafrecht, Besonderer Teil III 2-std., Mo 12-14,	Hs II	H. P. Tietze
041	Besprechung höchstrichterlicher Entscheidungen im Strafrecht 2-std., Mo 17-19,	Hs II	K. Böhm

**Bei wem** finden Sie noch freundliche und individuelle **Bedienung**



**03**

**KRIMINOLOGIE**

042	Einführung in die Kriminologie 2-std., Mi 12-14,	Hs I	A. Böhm
043	Kriminologie II 2-std., Di 10-12,	Hs II	M. Bock
044	Kriminologische Aktualität 1-std., 14-tägl., Do 17-19,	Hs II	A. Mergen
045	Kriminologische Klinik, Allgemeine Gesichtspunkte zur Persönlichkeitsdiagnostik 1-std., 14-tägl., Fr 14-16,	Hs II	F. Petersohn
046	Jugendstrafrecht 2-std., Mi 10-12,	Hs I	A. Böhm
047	Forensische Psychologie und Psychiatrie 2-std., Do 10-12,	Hs I	L. Keupp

**Übungen**

048	Übungen im Bürgerlichen Recht für Anfänger 2-std., Do 15-17,	Hs 16	W. Hadding
049	Übungen im BGB für Fortgeschrittene 2-std., Fr 16-18,	Hs S 1	M. Harder
050	Übungen im Arbeitsrecht 2-std., Mi 8-10,	Hs II	H. Hammen
051	Übungen im Öffentlichen Recht für Anfänger 2-std., Do 16-18,	Hs 8	Chr. Trzaskalik
052	Übungen im Öffentlichen Recht für Fortgeschrittene 2-std., Mo 15-17,	Hs S 1	E. Klein
053	Übungen im Völker- und Europarecht 1-std., 14-tägl., Di 16-18,	Hs II	W. Rudolf
054	Übungen im Strafrecht für Anfänger (Veranstaltung gem. §§ 2 Abs. 2 JAG, 2 Abs. 1 Nr. 2 JAPO) 2-std., Di 16-18,	Hs S 1	U. Ebert
055	Übungen im Strafrecht für Fortgeschrittene 2-std., Di 16-18,	Hs N 1	J. Krümpelmann
055a	Übungen im BGB und HGB für Wirtschaftswissenschaftler 2-std., Do 14-16,	Hs 8	H. Hammen

**Exegesen**

056	Deutschrechtliche Exegese gem. § 5 Abs. 1 Nr. 3 PromO 2-std., Do 16-18,	Hs I	H. Werle
057	Digestenexegese 2-std., Mi 15-17,	SB II 05-132	M. Harder

**Kolloquien**

058	Kolloquium Völkerrecht 1-std., 14-tägl., Di 16-18,	Hs II	E. Klein
059	Doktorandenkolloquium Z. u. O. n. V.		M. Bock

**Seminare**

060	Kirchenrechtshistorisches Seminar (Doktorandenveranstaltung) 2-std., Di 14-16,	Hs VI	H. Werle
061	Rechtsphilosophisches Seminar 2-std., Fr 12-14,	Hs VII	F. Rotter
062	Methodologisches Seminar zur rhetorischen Rechtstheorie (gem. § 2 Abs. 1 3c JAPO) 3-std., Do 14.30-17,	Hs VII	O. Ballweg



- |     |  |                           |                |
|-----|--|---------------------------|----------------|
| 063 | Seminar für deutsches und internationales Kreditrecht<br>2-std., Mi 18-20, | Institut Wallstraße 11    | W. Hadding     |
| 064 | Seminar im Arbeitsrecht<br>2-std., Mi 15-17,                               | O. w. noch bekanntgegeben | A. Kraft       |
| 065 | Seminar im Arbeitskampfrecht<br>2-std., Mo 15-17,                          | Hs I                      | H. Konzen      |
| 066 | Seminar im Strafrecht<br>2-std., Do 16-18,                                 | Hs VI                     | J. Krümpelmann |
| 067 | Seminar (Wahlfach)<br>2-std., Di 14-16,                                    | Hs I                      | A. Böhm        |
| 068 | Seminar (Wahlfach)<br>2-std., Mi 14-16,                                    | Hs VII                    | M. Bock        |

**Repetitorien**

- |     |  |       |              |
|-----|--|-------|--------------|
| 069 | Repetitorium im Vollstreckungs- und Kreditsicherungsrecht<br>2-std., Mi 15-17,                   | Hs IV | H. P. Pecher |
| 070 | Repetitorium, Kriminologie, Jugendstrafrecht, Strafvollzugsrecht (Wahlfach)<br>1-std., Di 17-18, | Hs 16 | A. Böhm      |

**Klausurenkurse**

- |     |  |                    |                               |
|-----|--|--------------------|-------------------------------|
| 071 | Klausurenkurs<br>6-std., Sa 8-12.45,<br>Besprechung: Fr 14-16,                                 | Hs 8 und 7<br>Hs 8 | K. Müller                     |
| 072 | Klausurenkurs Wahlfach Kriminologie, Jugendstrafrecht, Strafvollzugsrecht<br>2-std., Di 18-20, | Hs 16              | A. Böhm<br>J. Behr<br>M. Bock |

**Sonstige Veranstaltungen**

- |     |   |                        |  |
|-----|---|------------------------|--|
| 073 | Rechtsmedizin für Juristen<br>2-std., Fr 8-10,  | Kurssaal Rechtsmedizin | Ch. Rittner<br>R. Mattern<br>R. Hackel |
| 075 | Verkehrsmedizinisches Seminar für Mediziner und Juristen<br>2-std., 14-tägl., Anmeldungen und Vorbesprechung: 22. Oktober 1987,<br>16 Uhr, KS Rechtsmedizin |                        | R. Mattern                             |

**WIRTSCHAFTSWISSENSCHAFTEN**

**Einführungsveranstaltung für Studienanfänger:**  
Donnerstag, 15. Oktober 1987, 9-11, P 1

K. Rose

*Hinweis: Die Veranstaltungen im Grundstudium sind im folgenden mit GS bezeichnet.*

**VOLKSWIRTSCHAFTSTHEORIE UND -POLITIK****Vorlesungen**

- |     |   |                        |             |
|-----|---|------------------------|-------------|
| 101 | Einführung in die Volkswirtschaftslehre (GS)<br>2-std., Do 16-18, | Hs S 1 (Sportinstitut) | H. Bartmann |
|-----|---|------------------------|-------------|

**Natürlich sind wir mit unserem Service und umfangreichen Lager auch auf die Wirtschaftswissenschaften eingestellt.**

**Scherell & Mundt**



Inh. Claus-Peter Rathje  
Hauptgeschäft:  
Kaiser-Friedr.-Str. 6 (b. Gericht)  
Filiale: Lotharstr. 4 (Fußgängerz.)  
Tel. 06131-231941

03

102	Makroökonomik (GS) 4-std., Do 8-10, Hs 8, Fr 12-14, Hs S 1	P. Stahlecker
103	Volkswirtschaftslehre für Nichtökonom 2-std., Do 8-10, Hs N 1	W. Lachmann
104	Dynamische Wirtschaftstheorie 2-std., Do 16-18, Hs III	K.-D. John
105	Konjunkturtheorie 2-std., Mi 10-12, Hs 8	H. Bartmann
106	Einführung in die dynamische Wirtschaftstheorie 2-std., Mi 17-19, Hs III	G. Laven
107	Makroökonomische Konsum- und Investitionsfunktionen (Theorie und Empirie) 2-std., Di 14-16, Hs III	G. Laven
108	Theorie der Außenwirtschaft 4-std., Mi 13-15, Do 8-10, Hs S 1	K. Rose
109	Ausgewählte Probleme der Mikro- und Makroökonomik 4-std., Do 12-14, Hs V, Fr 14-16, Hs III	P. Stahlecker
110	Entwicklungspolitik I 2-std., Do 14-16, Hs 7	W. Lachmann
111	Fiskalpolitik (Stabilisierungspolitik I) 2-std., Mi 8-10, Hs 7	W. Lachmann
112	Ordnungspolitik 3-std., Di 14-16, Mi 12-13, Hs N 1	W. Zohlnhöfer
113	Weinerzeugung und Weinkonsum; rechtliche und wirtschaftliche Aspekte 1-std., 14-tägl., Mo 10-12, Hs I	J. Graf zu Eltz

### Übungen

114	Übungen zur Makroökonomik (GS) 4-std., O. u. Z. w. noch bekanntgegeben	P. Stahlecker
115	Wirtschaftstheoretische Übungen für Fortgeschrittene 2-std., Fr 10-12, Hs N 1	K. Rose durch K. Doch
116	Wirtschaftspolitische Übungen für Fortgeschrittene 2-std., Di 15-17, Hs V	W. Zohlnhöfer
117	Volkswirtschaftlicher Klausurenkurs für Examssemester 1-std., 14-tägl., Mi 16-18, Hs II	K. Rose

### Kolloquium

118	Kolloquium zur Konjunkturtheorie 2-std., Mi 12-14, Hs III	H. Bartmann
-----	--	-------------

### Seminare

119	Seminar zur Wirtschaftstheorie 2-std., O. u. Z. w. noch bekanntgegeben	H. Bartmann
120	Wirtschaftspolitisches Seminar zur Sozialpolitik 2-std., Do 10-12, Hs V	W. Lachmann
121	Volkswirtschaftliches Seminar 2-std., O. u. Z. w. noch bekanntgegeben	K. Rose
122	Wirtschaftspolitisches Seminar 3-std., Mo 16-19, Hs V	W. Zohlnhöfer

## FINANZWISSENSCHAFT

### Vorlesungen

123	Öffentlicher Kredit 1-std., Fr 14-15, Hs N 1	H. Fischer
124	Budget und Finanzausgleich 4-std., Mo 13-15, Di 12-14, Hs S 1	R. Peffekoven

- |     |   |        |            |
|-----|---|--------|------------|
| 125 | Allgemeine Steuerlehre<br>3-std., Mo 15-16, Di 10-12,   | Hs N 1 | K. Schmidt |
| 126 | Die Finanzwirtschaft der Gemeinden<br>2-std., Mo 17-19, | Hs I   | G. Graf    |

**Übungen**

- |     |   |        |            |
|-----|---|--------|------------|
| 127 | Finanzwissenschaftliche Übung für Fortgeschrittene<br>2-std., Mo 16-18,   | Hs IV  | H. Fischer |
| 128 | Finanzwissenschaftliche Übungen für Fortgeschrittene<br>2-std., Do 10-12, | Hs III | K. Schmidt |

**Seminare**

- |     |   |                   |               |
|-----|---|-------------------|---------------|
| 129 | Finanzwissenschaftliches Seminar<br>2-std., Mi 10-12, | Hs VI             | R. Peffekoven |
| 130 | Finanzwissenschaftliches Seminar<br>3-std., Di 16-19, | Haus R u. W, R 81 | K. Schmidt    |

**BETRIEBSWIRTSCHAFTSLEHRE****Vorlesungen**

- |     |  |        |               |
|-----|--|--------|---------------|
| 131 | Methoden der Investitionsrechnung (GS)<br>2-std., Do 10-12,  | Hs 7   | K. Karsten    |
| 132 | Methoden der Investitionsrechnung (GS)<br>2-std., Do 12-14,  | Hs 7   | K. Karsten    |
| 133 | System von Buchführung und Jahresabschluß (GS)<br>3-std., Gruppe I: Di 14-16, Hs 13, Gruppe II: 14-tägl., Fr 14-16, Hs 7<br>Gruppe I u. II: 14-tägl., Fr 16-18, Hs 7 |        | H. Walter     |
| 134 | System von Kosten- und Leistungsrechnung (GS)<br>4-std., Mi 8-12,  | Hs N 1 | J. Anton      |
| 135 | Grundlagen der Betriebswirtschaftslehre I (GS)<br>2-std., Mi 12-14,  | Hs 8   | H. Diederich  |
| 136 | Programmierung in COBOL (GS)<br>3-std., Mo 10-13,  | Hs N 1 | V. Lorenz     |
| 137 | Betriebliche Preispolitik II<br>1-std., Do 12-13,  | Hs N 1 | H. Diederich  |
| 139 | Verkehrsbetriebslehre II<br>2-std., Do 10-12,  | Hs IV  | H. Diederich  |
| 140 | Planung und Entwicklung von Anwendungssystemen der EDV<br>2-std., Do 10-12,  | Hs II  | H. Kargl      |
| 141 | Investition und Finanzierung<br>2-std., Di 16-18,  | Hs 8   | J. Knoth      |
| 142 | Rechnungslegung im Konzern (Wahlfach)<br>2-std., Mo 8-10,  | Hs N 1 | J. Knoth      |
| 143 | Betriebswirtschaftliche Steuerlehre I und Übungen (Bilanzen, Steuern vom Einkommen)<br>3-std., Fr 15-18,   | Hs IV  | H. Bremser    |
| 144 | Ausgewählte Kapitel aus der landwirtschaftlichen Betriebslehre<br>2-std., Fr 10-12,  | Hs VII | J. Hesselbach |

**03**

**Wer** betreut zuverlässig Ihre Fortsetzungen wie Schönfelder, Sartorius I und, und, und



**Übungen**

- |     |  |                       |
|-----|--|-----------------------|
| 145 | Betriebswirtschaftliche Übungen für Anfänger I (GS)<br>8-std., O. u. Z. w. noch bekanntgegeben | durch Lehrbeauftragte |
| 146 | Betriebswirtschaftliche Übungen für Fortgeschrittene<br>2-std., Fr 8-10, Hs 7                  | H. Kargl              |

**Kolloquium**

- |     |  |           |
|-----|--|-----------|
| 147 | Kolloquium zur Verkehrspolitik (mittlere und höhere Semester)<br>1-std., 14-tägl., Mi 16-18, Hs VI | G. Becker |
|-----|--|-----------|

**Praktika**

- |     |  |           |
|-----|--|-----------|
| 148 | a) Praktikum zu integrierten DV-Anwendungen<br>b) Praktikum mit DV-Planungssoftware (2)<br>Z. w. noch bekanntgegeben, SB II 04-632   | H. Kargl  |
| 149 | Praktikum zum Datenbanksystem INFORMIX<br>(für Hörer des Pflichtwahlfachs Betriebsinformatik; begrenzte Teilnehmerzahl)<br>1-std., Z. w. noch bekanntgegeben, SB II 04-642 | V. Lorenz |

**Seminare**

- |     |   |              |
|-----|---|--------------|
| 150 | Betriebswirtschaftliches Seminar<br>2-std., Di 10.30-12, Hs V | H. Diederich |
| 151 | Betriebswirtschaftliches Seminar<br>2-std., Di 10-12, Hs VI   | J. Knoth     |

**MATHEMATIK, ÖKONOMETRIE, STATISTIK****Vorlesungen**

- |     |   |            |
|-----|---|------------|
| 152 | Mathematik für Wirtschaftswissenschaftler A (GS)<br>(mit Übungen)<br>2-std., Mo 10-12, Hs S 1 | N. N.      |
| 153 | Statistische Methodenlehre II (GS)<br>4-std., Di 10-12, Fr 8-10, Hs S 1                       | E. Härter  |
| 154 | Ökonometrie I (Einführung in die Ökonometrie)<br>2-std., Di 16-18, Hs III                     | G. Laven   |
| 155 | Ökonometrie II (Regressionsanalyse)<br>2-std., Do 14-16, Hs I                                 | P. Schulze |
| 156 | Testverfahren<br>2-std., Do 10-12, Hs 10  | P. Schulze |

**Übungen**

- |     |   |                                  |
|-----|---|----------------------------------|
| 157 | Übungen zur Statistischen Methodenlehre II (GS) (in Gruppen)<br>2-std., O. u. Z. w. noch bekanntgegeben | E. Härter<br>durch Mitarbeiter   |
| 158 | Übung zur Statistik für Fortgeschrittene<br>2-std., Do 10-12, Hs VI                                     | N. N.                            |
| 159 | Statistisch-ökonomische Übung für Fortgeschrittene<br>2-std., Mi 15-17, Hs I                            | P. Schulze<br>durch S. Bechthold |

**Seminare**

- |     |  |           |
|-----|--|-----------|
| 160 | Seminar zur Wirtschaftstheorie und Ökonometrie<br>2-std., Mi 15-17, Hs III | G. Laven  |
| 161 | Seminar Stochastik<br>2-std., Mi 10-12, Hs V                               | E. Härter |

**WIRTSCHAFTS- UND SOZIALGESCHICHTE****Vorlesung**

- 162 Deutsche Wirtschafts- und Sozialgeschichte vom Anfang des 1. bis zum  
Ende des 2. Weltkrieges  
2-std., Mo 13-15, Hs V V. Hentschel

**Übung**

- 163 Lektürekurs zur Wirtschafts- und Sozialgeschichte  
2-std., Mi 15-17, Hs V V. Hentschel

**Seminar**

- 164 Seminar zur Wirtschafts- und Sozialgeschichte  
2-std., Mi 13-15, Hs V V. Hentschel

**WIRTSCHAFTSPÄDAGOGIK**

- 165 Wirtschaftsschulpädagogik  
2-std., Di 10-12, P 5 J. Peege
- 166 Aspekte der Entwicklungs- und Sozialpsychologie  
2-std., Di 8-10, Hs V E. Reinhardt
- 167 Didaktische Theorien in der Wirtschaftserziehung  
2-std., Do 16-18, Hs V J. Peege durch  
Ch. Mülhausen
- 168 Entwicklungen in der beruflichen Bildung  
2-std., Mo 16-18, Hs V J. Peege
- 169 Didaktik und Methodik der Ausbildung im betrieblichen Bildungswesen  
2-std., Fr 12-14, Hs V K. Aßmann
- 170 Kolloquium zur Vorlesung: Wirtschaftsschulpädagogik  
2-std., Di 12-14, Hs V J. Peege

**FREMDSPRACHEN**

- 171 Translation and Essay-Writing (Sprachschein der Oberstufe auf Wunsch)  
2-std., Fr 11-13, Hs VI P. Erlebach
- 172 International Economic Problems  
2-std., Mo 17-19, Hs VI P. Erlebach

**03**

Die Mainzer Adresse für  
Rechts- und Wirtschafts-Fachbücher

**jetzt:**

Hauptgeschäft:  
Kaiser-Friedr.-Str. 6 (b. Gericht)  
Filiale: Lotharstr. 4 (Fußgängerz.)

**Scherell & Mundt**

Inh. Claus-Peter Rathje  
Hauptgeschäft:  
Kaiser-Friedr.-Str. 6 (b. Gericht)  
Filiale: Lotharstr. 4 (Fußgängerz.)  
Tel. 0 61 31 - 23 19 41

## 04. Fachbereich Medizin

**Anschrift:** Am Pulverturm 13, Erdgeschoß, 6500 Mainz 1

**Dekan:** Prof. Dr. med. Manfred THELEN, Sprechzeiten: n. V.

**Prodekan:** Prof. Dr. rer. nat. Rudolf WOLF

**Sekretariat:** E. SELTMANN, Tel. 17-31 80, 17-73 86

**Promotionen:** R. LANDTHALER, R. RUNKEL, Tel. 17-31 86  
Sprechzeiten: Mo-Fr 9-11

**Habilitationen:** G. RUMSEY, Tel. 17-28 32  
Sprechzeiten: Mo-Fr 9-11

**Haushalt:** R. HEBEL, H. BRAUN, Tel. 17-27 71  
Sprechzeiten: Mo-Fr 9-11

### BEREICHSAUSSCHUSS VORKLINIK

**Anschrift:** Postfach 39 80, Duesbergweg (Campus universitatis, Saarstraße 21), 6500 Mainz 1

**Vorsitzender:** Prof. Dr. med. Hans-Joachim BRETER

**Stellvertretender Vorsitzender:** Prof. Dr. med. Eckart STOFFT

**Sekretariat:** Gisela SCHUHMACHER, Duesbergweg (Campus universitatis, Saarstraße 21), Zi. 01-221  
Sprechzeiten: 8-11, Tel. 39-59 46

### BEREICHSAUSSCHUSS KLINISCH-THEORETISCHE INSTITUTE

**Anschrift:** Postfach 39 60, Obere Zahlbacher Straße 67 (Hochhaus am Augustusplatz), 6500 Mainz 1

**Vorsitzender:** Prof. Dr. Paul KLEIN

**Stellvertretender Vorsitzender:** Prof. Dr. Erich MUSCHOLL

**Sekretariat:** M. HOFFMANN, Obere Zahlbacher Straße 67 (Hochhaus am Augustusplatz), Zi. 945,  
Tel. 17-73 42, Sprechzeiten: 9-12

### Allgemeinmedizin, Am Pulverturm 13, 3. OG.

**Lehrbeauftragte:** Prof. Dr. B. KÖNIG, Dr. G. FAUST, San.-Rat. Dr. G. WÜNSTEL, Dr. B. SCHMALTZ

**Sekretariat:** K. MÜLLER, Tel. 17-32 40, Sprechzeiten: Mo-Fr 9-11

Auf dem Campus universitatis, Saarstraße 21, Mainz, befinden sich das Anatomische Institut, das Physiologische Institut, das Physiologisch-Chemische Institut, die Abteilung für medizinische Psychologie und Medizinische Soziologie sowie das Institut für zahnärztliche Werkstoffkunde und Technologie.

Die Klinik für Zahn-, Mund- und Kieferkrankheiten, Augustusplatz 2, Mainz, Institut für Medizinische Statistik und Dokumentation, Obere Zahlbacher Straße 69, Mainz, Hygiene-Institut, Institut für Medizinische Mikrobiologie, Institut für Arbeits- und Sozialmedizin, Institut für Immunologie, Pharmakologisches Institut, Institut für Toxikologie, Transfusionszentrale, Obere Zahlbacher Straße 67, Mainz, das Institut für Rechtsmedizin, Am Pulverturm 3, Mainz, das Medizinhistorische Institut, Am Pulverturm 13, Mainz, die Psychiatrische Klinik und Poliklinik und die Klinik und Poliklinik für Psychosomatische Medizin und Psychotherapie, Untere Zahlbacher Straße 8, Mainz, die sonstigen Institute und Kliniken befinden sich auf dem Klinikgelände, Langenbeckstraße 1, Mainz.

## Informationen für Studierende

### STUDIENDEKAN DES FACHBEREICHS MEDIZIN

(zugleich Unterrichtsbeauftragter für den 1., 2. und 3. klinischen Studienabschnitt)

Prof. Dr. med. Hans KÖHLER, Tel. 17-31 85

Sprechzeiten: Di 8.30-9, Do 11-11.30

Sekretariat: Bettina KRÖHLER, Tel. 17-31 85

Diensträume: Am Pulverturm 13, Erdgeschoß, Zi. 243, 6500 Mainz 1, Sprechzeiten: Mo-Fr 9-12

**Unterrichtsbeauftragter für den Bereich Vorklinik:**

Prof. Dr. Dr. B. SCHMIDT, Tel. 39-59 22

Sprechzeiten: Di, Do 12-12.30

Sekretariat: Frau E. NEUFURTH, Tel. 39-57 99

Diensträume: Physiologisch-Chemisches Institut, Duesbergweg (Campus universitatis)

**STUDIENEINFÜHRUNGSVERANSTALTUNGEN FÜR STUDIENANFÄNGER**

(Saarstraße 21, Campus universitatis)

**Medizin:** Dienstag, 13. Oktober 1987, 9-11, Hs 19**Zahnmedizin:** Dienstag, 13. Oktober 1987, 11-13, Hs 19**Medizin und Zahnmedizin:** Montag, 19. Oktober 1987, 9-10, Hs 19**STUDIENFACHBERATUNG****Zeit: 7. September 1987 bis 31. März 1988** (jedoch nicht vom 21. Dezember 1987 bis 2. Januar 1988 [Weihnachtsferien] und nicht vom 15. Februar bis 11. März 1988)

Medizin - Vorklinischer Studienabschnitt: Prof. Dr. Dr. B. SCHMIDT, Physiologisch-Chemisches Institut, Duesbergweg, Zi. 01-430, Tel. 39-59 22 und 39-57 99;

Medizin - Klinische Studienabschnitte: Prof. Dr. H. KÖHLER, Am Pulverturm 13, Erdgeschoß, Zi. 243, Tel. 17-31 85

- a) Vorlesungsfreie Zeit vom 7. September bis 9. Oktober 1987:  
Prof. Dr. Dr. B. SCHMIDT, Di, Do 12-12.30 (Campus), Prof. Dr. H. KÖHLER, Di 8.30-9, Do 11-11.30 (Pulverturm)
- b) Studieneinführungswoche vom 12. bis 16. Oktober 1987: Keine Angaben
- c) Vorlesungszeit vom 19. Oktober 1987 bis 12. Februar 1988:  
Prof. Dr. Dr. B. SCHMIDT, Di, Do 12-12.30 (Campus), Prof. Dr. H. KÖHLER, Di 8.30-9, Do 11-11.30 (Pulverturm)
- d) Vorlesungsfreie Zeit vom 14. bis 31. März 1988:  
Prof. Dr. Dr. B. SCHMIDT, Di, Do 12-12.30 (Campus), Prof. Dr. H. KÖHLER, Di 8.30-9, Do 11-11.30 (Pulverturm)

**04****VERTRAUENSDOZENTEN FÜR AUSLÄNDISCHE STUDIERENDE****Bereich Vorklinik:** Prof. Dr. med. Gerhard MÜLLER, Anatomisches Institut, Becherweg 13, Zi. 159, Tel. 39-25 49, Sprechzeiten: Mi 8-12;**Vertreter:** Prof. Dr. med. Eckhart STOFFT, Anatomisches Institut, Bechweg 17 (SB II), Zi. 03-633, Tel. 39-21 72, Sprechzeiten: n. V.**Bereich Klinisch-Theoretische Institute:** Prof. Dr. med. Heinz KILBINGER, Zi. 1348, Tel. 17-73 79  
Sprechzeiten: n. V., Obere Zahlbacher Straße 67**Bereich Klinikum:** PD Dr. med. C. J. SCHUSTER, Nachsorgeklinik, 4. Stock, Zi. 401,  
Sprechzeiten: Do ab 13 Uhr;  
Dr. H. GAMM, Abteilung für Hämatologie, Naunynweg 1, Zi. 309, Sprechzeiten: n. V.**BEAUFTRAGTER FÜR DIE AUSSTELLUNG VON LEISTUNGSNACHWEISEN GEMÄSS BAföG:**

Prof. Dr. med. R. ZANDER, Physiologisches Institut, Duesbergweg (Campus universitatis), Tel. 39-59 30

**UNTERRICHTSBEAUFTRAGTE DER STUDIENFÄCHER DER MEDIZIN****Vorklinik:**

Anatomie Prof. Dr. E. STOFFT, Anatomisches Institut, Tel. 39-21 72

Physiologie Prof. Dr. R. ZANDER, Physiologisches Institut, Tel. 39-59 30

Phys. Chemie Prof. Dr. Dr. B. SCHMIDT, Physiologisch-Chemisches Institut, Tel. 39-59 22

Psychologie Prof. Dr. G. HUPPMANN, Tel. 39-58 72

**Klinik:**

Hygiene Prof. Dr. J. BORNEFF, Hygiene-Institut, Obere Zahlbacher Straße 67, Tel. 17-32 26

Mikrobiologie Prof. Dr. med. U. HADDING, Institut für Medizinische Mikrobiologie, Obere Zahlbacher Straße 67, Tel. 17-20 53

Geschichte der Medizin	Prof. Dr. med. G. MANN, Medizinhistorisches Institut, Am Pulverturm 13, Tel. 17-73 55
Arbeits- und Sozialmedizin	Prof. Dr. med. H. KONIETZKO, Institut für Arbeits- und Sozialmedizin, Obere Zahlbacher Straße 67, Tel. 17-32 33
Immunologie	Prof. Dr. med. E. RÜDE, Institut für Immunologie, Obere Zahlbacher Straße 67, Tel. 17-72 88
Pharmakologie	Prof. Dr. med. H. KILBINGER, Obere Zahlbacher Straße 67, Tel. 17-73 79
Rechtsmedizin	Prof. Dr. med. G. WALTHER, Institut für Rechtsmedizin, Bau 18, Tel. 17-73 84
Anästhesiologie	Prof. Dr. med. M. HALMAGYI, Klinik für Anästhesiologie, Ehrlichweg 5, Tel. 17-71 72
Augenheilkunde	Prof. Dr. med. R. ROCHELS, Augenklinik, Helmholtzweg 1, Tel. 17-71 32
Chirurgie	PD Dr. med. K. NAGEL, Chirurgische Klinik, Ehrlichweg 6, Tel. 17-72 91
Dermatologie	PD Dr. med. P. SCHRAMM, Hautklinik, Helmholtzweg 16, Tel. 17-72 59
Gynäkologie und Geburtshilfe	Prof. Dr. med. G. RATHGEN, Klinik für Geburtshilfe und Frauenkrankheiten, Semmelweisweg 5, Tel. 17-73 14
Hals-Nasen-Ohren-Heilkunde	Apl. Prof. Dr. med. R. RECK, Hals-Nasen-Ohren-Klinik, Helmholtzweg 1, Tel. 17-73 62
Innere Medizin I	Prof. Dr. med. R. WANITSCHKE, I. Med. Klinik und Poliklinik, Naunynweg, Tel. 17-71 18
Innere Medizin II	Prof. Dr. med. C. J. SCHUSTER, II. Med. Klinik und Poliklinik, Billrothweg 2, Tel. 17-72 64, 17-28 94
Neurochirurgie	Prof. Dr. med. Th. WALLENFANG, Neurochirurgische Klinik, Czernyweg 9a, Tel. 17-73 64
Neurologie	Dr. med. G. KRAEMER, Klinik und Poliklinik für Neurologie, Pettenkoferweg 5, Tel. 17-71 94
Orthopädie	PD Dr. med. E. PALME, Orthopädie, Billrothweg 6, Tel. 17-73 02
Pädiatrie	Prof. Dr. med. B. K. JÜNGST, Kinderklinik, Czernyweg 1, Zi. Nr. 68, Tel. 17-73 28
Pathologie	Prof. Dr. med. W. THOENES, Pathologisch-Anatomisches Institut, Reisingerweg 4, Zi. Nr. 01-110, Tel. 17-73 05
Psychiatrie	N. N.
Psychotherapie	Dipl.-Psych. N. MÜLLER-GERHARD, Klinik für Psychosomatische Medizin und Psychotherapie, Langenbeckstraße 1, NSK 10, Zi. 10 08, Tel. 17-73 46
Radiologie	Prof. Dr. med. J. KUTZNER, Institut für Klinische Strahlenkunde, Bau 4a, Keller, Naunynweg 9, Tel. 17-71 25
Statistik und Dokumentation	Prof. Dr. med. G. HOMMEL, Institut für Med. Statistik und Dokumentation, Obere Zahlbacher Straße 69, Zi. Nr. 108, Tel. 17-32 32
Urologie	Prof. Dr. G. H. JACOBI, Urologische Klinik, Tel. 17-72 03
Allgemeinmedizin	Prof. Dr. med. B. KÖNIG, Prunkgasse 9, 6500 Mainz 21, Tel. 47 20 37

### STUDIENFÄCHER UND -ABSCHLUSSMÖGLICHKEITEN

**Medizin:** Staatsexamen; Promotion, die eine Abschlußprüfung voraussetzt.

**Zahnmedizin:** Staatsexamen; Promotion, die eine Abschlußprüfung voraussetzt.

### ZULASSUNGSBESCHRÄNKUNGEN

Das Studium der Medizin und der Zahnmedizin ist zulassungsbeschränkt; Bewerbungen sind an die ZVS, Postfach 80 00, 4600 Dortmund, zu richten.

### STUDIENPLAN

**Medizin:** Ausbildungs- und Studienplan für Medizin der Medizinischen Fachbereiche der Johannes Gutenberg-Universität Mainz vom 25. 8. 1978, Amtsblatt des Kultusministeriums von Rheinland-Pfalz, Nr. 25 vom 28. 9. 1978, S. 906. Neuer Ausbildungs- und Studienplan ist in Bearbeitung.

**Zahn-, Mund- und Kieferheilkunde:** Studienplan für das Studium der Zahn-, Mund- und Kieferheilkunde an der Johannes Gutenberg-Universität Mainz vom 22. 8. 1978, Amtsblatt des Kultusministeriums von Rheinland-Pfalz, Nr. 25 vom 28. 9. 1978, S. 894-897.

## 29. Frühjahrstagung der Deutschen Pharmakologischen Gesellschaft vom 8. bis 11. März 1988 in Mainz

Ort: Hörsaalgebäude der Naturwissenschaften, Becherweg 23 (Campus universitatis)  
Organisation und Auskunft: Prof. Dr. E. Muscholl, Pharmakologisches Institut des Fachbereichs Medizin, Obere Zahlbacher Straße 67, 6500 Mainz 1, Telefon (0 61 31) 17-71 70



**PRÜFUNGSORDNUNGEN, -ÄMTER****Staatsexamen****Medizin:**

**Prüfungsordnung:** „Approbationsordnung für Ärzte“ (ÄAppO), vom 28. 10. 1970, in der Fassung der Bekanntmachung vom 3. 4. 1979 (BGBl. I, S. 425–450). Zuletzt geändert durch die 5. Änderungsverordnung vom 15. 12. 1986 (BGBl. I, S. 2457). (Die Approbationsordnung ist zu beziehen vom Deutschen Ärzte-Verlag GmbH, Lövenich, Kreis Köln.)

**Zahnmedizin:**

**Prüfungsordnung:** „Prüfungsordnung für Zahnärzte“, in der Fassung der Verordnung vom 19. 6. 1964, zuletzt geändert durch VO vom 1. 3. 1973, BGBl. I, S. 173.

**Prüfungskommission für den mündlichen Teil des 3. Abschnittes der Ärztlichen Prüfung (ÄAppO) an den Universitätskliniken Mainz**

**Vorsitzender:** Prof. Dr. Dr. K. H. MEYER ZUM BÜSCHENFELDE

**Vertreter:** N. N.

**Zahnmedizin: Ausschuß für die naturwissenschaftliche und zahnärztliche Vorprüfung**

**Vorsitzender:** Prof. Dr. L. VOLLRATH

**Vertreter:** Prof. Dr. K.-H. BÄSSLER, Prof. Dr. P. VAUPEL

**Ausschuß für zahnärztliche Prüfung**

**Vorsitzender:** Prof. Dr. J. MICHAELIS

**Vertreter:** Prof. Dr. P. KLEIN

**Geschäftsstelle in der Universität:** Helga HECKER, Campus universitatis, Neubau Physiologie, Duesbergweg, Zi. 01–426

**Sprechzeiten:** Mo, Di, Do, Fr 10–12, Tel. 39-48 08

**Prüfungsamt:** Landesprüfungsamt für Studierende der Medizin und der Pharmazie beim Ministerium für Umwelt und Gesundheit, Kaiser-Friedrich-Straße 7, 6500 Mainz 1

**Leiter:** Ministerialrat Dr. Dieter STENNER

**Vertreter:** Ministerialrat Dr. Werner FRESENIUS

**Geschäftsstelle des Prüfungsamtes:** Wolfgang SCHOLL, Kaiser-Friedrich-Straße 7, Tel. 16-24 06,

Rudolf SCHELL, Tel. 16-23 30

**Sprechzeiten:** Mo, Do 9–11.30

**Außenstelle der Geschäftsstelle:** Rudolf SCHELL, Campus universitatis, Neubau Physiologie, Duesbergweg, Zi. 01–424, Sprechzeiten: Di, Fr 9–12, Tel. 39-48 07

**Promotion**

Promotionsordnung des Fachbereichs Medizin der Johannes Gutenberg-Universität Mainz vom 8. 10. 1981; Staatsanzeiger Rheinland-Pfalz, Nr. 42 vom 26. 10. 1981, S. 977, und Änderung der Promotionsordnung vom 9. 9. 1985; Staatsanzeiger Rheinland-Pfalz, Nr. 38 vom 7. 10. 1985, S. 886.

Der Fachbereich Medizin verleiht den akademischen Grad eines Doktors der Medizin (Dr. med.), eines Doktors der Zahnmedizin (Dr. med. dent.) sowie eines Doktors der physiologischen Wissenschaften (Dr. rer. physiol.).

**INSTITUT FÜR MEDIZINISCHE UND PHARMAZEUTISCHE PRÜFUNGSFRAGEN**

Große Langgasse 8, 6500 Mainz 1, Tel. 28 13-0

**ANSCHRIFT DER FACHSCHAFTEN**

Medizin Vorklinik, Bentzelweg 4, 2. Stock, App. 34 65, 6500 Mainz 1

Medizin Klinik, Langenbeckstraße 1, Ehrlichweg, Tel. 17-25 37, 6500 Mainz 1

Zahnmedizin Vorklinik, Duesbergweg, Physiolog. Institut, 1. Stock, Tel. 39-33 90, 6500 Mainz 1

Zahnmedizin Klinik, Augustusplatz 2, Keller, Tel. 17-28 62, 6500 Mainz 1

**04**

## Tumorzentrum Mainz e. V.

Siehe unter „Sonstigen Einrichtungen“, S. 66

### Akademische Lehrkrankenhäuser der Johannes Gutenberg-Universität

Die „Bundesärzteordnung“ sieht nach ihrer Fassung der Bekanntmachung vom 14. 10. 1977 (BGBl. I, S. 1585) für die ärztliche Ausbildung ein Studium von mindestens sechs Jahren vor, wobei innerhalb des Studiums eine Zeit von mindestens acht, höchstens zwölf Monaten, für eine durchgehende praktische Ausbildung in Krankenanstalten zu entfallen hat. Der Bundesminister für Jugend, Familie und Gesundheit hat auf dieser Grundlage in der „Approbationsordnung für Ärzte“ vom 28. 10. 1970 (in der Fassung der 5. Änderungsverordnung vom 18. 12. 1986, BGBl. I, S. 2457) die Mindestanforderungen, die an das Studium der Medizin zu stellen sind, geregelt. Danach umfaßt die ärztliche Ausbildung ein Studium der Medizin von mindestens sechs Jahren an einer wissenschaftlichen Hochschule. Das letzte Jahr des Studiums entfällt auf eine 48wöchige zusammenhängende praktische Ausbildung in Krankenanstalten. Der „Unterricht am Krankenbett“ soll in diesem Zeitraum ganztägig durchgeführt werden können. Dieses „Praktische Jahr“ ist Bestandteil des Medizinstudiums in den Unterrichtskliniken. Da die Ausbildungskapazität der Universitätskliniken hierfür nicht ausreicht, ist es notwendig, andere Krankenanstalten, die personell, räumlich und ausstattungs-mäßig bestimmte Mindestanforderungen erfüllen, an der Ausbildung der Studierenden der Medizin zu beteiligen.

Die Krankenanstalten nehmen auf der Grundlage des „Ausbildungs- und Studienplans für Medizin der Medizinischen Fachbereiche der Johannes Gutenberg-Universität Mainz“ vom 25. 8. 1978 an der praktischen Ausbildung von Studierenden der Medizin gemäß den Bestimmungen der Approbationsordnung für Ärzte teil. Die Krankenanstalten sind berechtigt, für die Zeit der Vertragsdauer die Zusatzbezeichnung „Akademisches Lehrkrankenhaus der Johannes Gutenberg Universität Mainz“ zu führen. Die praktische Ausbildung in der Krankenanstalt gliedert sich in eine Ausbildung von je vier Monaten in Innerer Medizin und Chirurgie (Pflichtfächer) und wahlweise in einem der übrigen klinisch-praktischen Fachgebiete (Wahlfächer).

#### **Städtische Krankenanstalt Idar-Oberstein**

**Anschrift:** Dr.-Ottmar-Kohler-Straße 2, 6580 Idar-Oberstein, Tel. (0 67 81) 6 61

**Studienleiter:** Dr. med. Rudolf RIPPERT, Tel. 6 63 00

**Sekretariat:** Maria LAMP, Zi. 12, Tel. 6 64 65, Sprechzeiten: Mo-Fr 8-12

**Ärztlicher Direktor:** Dr. med. Joachim GÜNTHER, Tel. 6 62 04

**Verwaltungsdirektor:** Dr. Frank RIPPEL, Tel. 6 64 60/61

#### **Ausbildungsplätze: 40**

Dauer des Praktischen Jahres: 2. 11. 1987 bis 1. 10. 1988

#### **Lehrbeauftragte**

##### **Pflichtfächer:**

Chirurgie: Dr. J. Härtwig, Prof. Dr. H. Rahmer, Dr. F. Weyand, Dr. E. Laier

Innere Medizin: Dr. R. Rippert, Dr. V. Totoraitis, Dr. G. Bühler

##### **Wahlfächer:**

Pädiatrie: Dr. T. Dakhil, Dr. E. Zöller

Radiologie: Dr. H. Cullmann, Dr. E. Greil, Dr. W. Wagenmann

Urologie: Dr. J. Günther

##### **Konsiliarfächer:**

Augenheilkunde: Dr. K. Brust

Laboratoriumsmedizin: Dr. M. Mludek

Neurologie: Dr. Dr. W. H. v. Arnim

Pathologie: Prof. Dr. G. Günther

HNO-Heilkunde: Dr. Rauls

Anästhesiologie: Dr. E.-A. Göbel

**Städtisches Krankenhaus Kaiserslautern****Anschrift:** Friedrich-Engels-Straße 25, 6750 Kaiserslautern, Tel. (06 31) 2 03-1

Studienleiter: Prof. Dr. W. OVERBECK, Tel. (06 31) 2 03-12 94

Sekretariat: Ulrike von WAECHTER, Sprechzeiten: Mo-Fr 8-12.30, 8. OG W-Bau, Tel. (06 31) 2 03-14 10

Ärztlicher Direktor: Dr. W. HERBIG, Tel. (06 31) 2 03-15 70

Ltd. Verwaltungsdirektorin: D. DIETRICH, Tel. (06 31) 2 03-12 30

**Ausbildungsplätze:** 56

Dauer des Praktischen Jahres: 4. 5. 1987 bis 2. 4. 1988

**Lehrbeauftragte**

Pflichtfächer:

Chirurgie: Prof. Dr. W. Overbeck, Dr. H. Ritter, Dr. D. Böhm, Dr. H.-H. Dobberstein, Prof. Dr. W. Seybold-Epting

Innere Medizin: Dr. H. Kreiter, Dr. H.-G. Glunz, PD Dr. W. Albert, Dr. G. Feuling, Dr. G. v. Hopffgarten v. Laer

Wahlfächer:

Gynäkologie: Prof. Dr. H.-D. Hiersche

HNO-Heilkunde: Prof. Dr. Dr. K. Müsebeck

Pädiatrie: PD Dr. G. Rupprath, Dr. I. Krüger, Dr. H.-U. Jastram

Urologie: Dr. I. Zolfaghari, PD Dr. Kopper

Neurologie: Dr. C. Wenig

Konsiliarfächer:

Anästhesiologie: Dr. V. Kapfhammer, Dr. A. Atabas, Dr. D. Kirch, Dr. H. Puff

Radiologie: Dr. H. Engelkamp, Dr. E. Khalifa

Pathologie: Prof. Dr. R. Wagner

Laboratoriumsmedizin: Prof. Dr. K. Paschen

**04****Bundeswehrzentral Krankenhaus Koblenz****Anschrift:** Rübenacher Straße 170, 5400 Koblenz, Tel. (02 61) 28 11

Chefarzt: Admiralarzt Dr. Ernst MÜLER, Tel. 2 81/21 00

Studienleiter: Oberstarzt Dr. Hartmut FALLEN, Tel. 281/22 05

Leiter der Verwaltung: Regierungsoberamtsrat Karl REXRODT, Tel. 2 81 22 00

**Ausbildungsplätze:** 8

Dauer des Praktischen Jahres: 4. 5. 1987 bis 2. 4. 1988

**Lehrbeauftragte:**

Pflichtfächer:

Chirurgie: Oberstarzt PD Dr. J. Lenz

Innere Medizin: Oberstarzt Dr. H. Fallen

Wahlfächer:

Orthopädie: Oberstarzt Prof. Dr. J. Roggatz

**Evangelisches Stift St. Martin, Koblenz****Anschrift:** Johannes-Müller-Straße 7, 5400 Koblenz, Tel. (02 61) 137-0

Studienleiter: PD Dr. med. Friedrich KERSTING, Sprechzeiten: Di 16-16.30, Tel. 13 76 41

Sekretariat: Helmut GEIB, Sprechzeiten: Mo-Fr 9-15, Zi. 17, Tel. 13 74 39

Ärztlicher Direktor: Prof. Dr. Wolfgang HISSEN, Tel. 13 74 91

Verwaltungsdirektor: Gerd DERN, Tel. 13 74 11

**Ausbildungsplätze zusammen mit Landesnervenklinik Andernach:** 24

Dauer des Praktischen Jahres: 2. 11. 1987 bis 1. 10. 1988

**Lehrbeauftragte**

Pflichtfächer:

Chirurgie: Prof. Dr. W. Dürr, PD Dr. med. Dr. sc. B. Petravic, Prof. Dr. W. Hissen, Dr. K.-P. Müller

Innere Medizin: Dr. H. H. Dormeyer, PD Dr. F. Kersting

**Wahlfächer:**

Anästhesiologie: Dr. J. Elger

Augenheilkunde: Dr. D. F. Brambring, Dr. P. Schmitz-Valckenberg

**Konsiliarfächer:**

Pathologie: Prof. Dr. H. Lühtrath, Dr. F. de Leon, PD Dr. R. Krüger

Radiologie: Prof. Dr. R. Hülse

**Landesnervenklinik Andernach****Anschrift:** Vulkanstraße 58, 5470 Andernach, Tel. (0 26 32) 4 07-0

Studienleiter und Ärztlicher Direktor: PD Dr. med. G. KRÜGER, Tel. 40 75 33

Sekretariat: Anneliese ROHWEDDER, Klinisches Zentrum, Erdg. Zi. 013, Tel. 40 75 34,

Sprechzeiten: Mo-Fr 8-12 und 14-16

Verwaltungsdirektor: Oberregierungsrat Josef STELLE, Tel. 40 73 21

**Ausbildungsplätze:** Siehe Evangelisches Stift St. Martin, Koblenz

Dauer des Praktischen Jahres: 2. 11. 1987 bis 1. 10. 1988

**Lehrbeauftragte****Wahlfächer:**

Psychiatrie: Prof. Dr. H.-J. Horn, PD Dr. med. G. Krüger, Dr. L. Laux

Neurologie: Dr. F. Hilgenstock, Dr. W. Reuter

**Städtisches Krankenhaus Kemperhof, Koblenz****Anschrift:** Kemperhof, 5400 Koblenz, Tel. (02 61) 49 91

Studienleiter: Prof. Dr. med. Walter TOUSSAINT, Tel. 49 96 50

Sekretariat: Bettina MÜLLER, Sprechzeiten: Mo-Fr 8-12 und 13-16, Büro Lehrkrankenhaus, Tel. 49 96 90

Ärztlicher Direktor: Prof. Dr. med. Ludwig-Volker HABIGHORST, Tel. 49 93 70

Verwaltungsdirektor: Josef KIRSCH, Tel. 49 92 00/1

**Ausbildungsplätze:** 56

Dauer des Praktischen Jahres: 4. 5. 1987 bis 2. 4. 1988

**Lehrbeauftragte****Pflichtfächer:**

Chirurgie: Prof. Dr. K. H. Schriefers, Dr. D. Guse, Dr. E. P. Thomas, Dr. E. Smague

Innere Medizin: Prof. Dr. W. Hallauer, Prof. Dr. E. Seifert, Dr. M. Kern, Dr. F. Schulte

**Wahlfächer:**

Anästhesiologie: Prof. Dr. U. Gött, Dr. M. Zerwas, Dr. B. Gramlich, Dr. H. Reitze

Gynäkologie: Dr. W. Schäfer, Dr. H.-P. Arnold, Dr. C. Bollinger-Burr

Pädiatrie: Prof. Dr. W. Toussaint, Oberarzt Dr. H. Bartholomé, Dr. B. Zerfaß

Urologie: Dr. H. Sparwasser, Dr. L. Lampante

**Konsiliarfächer:**

Pathologie: Prof. Dr. H. Lühtrath, Dr. F. de Leon, PD Dr. med. R. Krüger

Radiologie: Prof. Dr. L. V. Habighorst, Dr. P. Albers, Prof. Dr. W. Hengst

**Klinikum der Stadt Ludwigshafen****Anschrift:** Bremserstraße 79, 6700 Ludwigshafen, Tel. (06 21) 5 03-1

Studienleiter: Prof. Dr. med. Kurt WEGENER, Tel. 50 32 18

Sekretariat: Monika ROLLAR, Hauptabteilung, Erdg., Zi. 0091, Tel. 50 36 43,

Sprechzeiten: Mo-Fr 8-12

Ärztlicher Direktor: Prof. Dr. med. Karl STOCKAMP, Tel. 50 35 42

Verwaltungsdirektor: Hans VESPER, Tel. 50 32 04

**Ausbildungsplätze:** 32

Dauer des Praktischen Jahres: 4. 5. 1987 bis 2. 4. 1988

**Lehrbeauftragte****Pflichtfächer:**

Chirurgie: Prof. Dr. Kl. Schönleben

Innere Medizin: Prof. Dr. H. Brass, Klinik A; Prof. Dr. J. Senges, Klinik B; Prof. Dr. J.-F. Riemann, Klinik C

**Wahlfächer:**

Gynäkologie: Prof. Dr. W. D. Lehmann

Neurologie: Prof. Dr. K. Lowitzsch

**Konsiliarfächer:**

Anästhesiologie: Dr. W. Thürigen

Pathologie: Prof. Dr. K. Wegener

Radiologie/Röntgendiagnostik: Dr. P. Wetzel

Laboratoriumsmedizin: Prof. Dr. Dr. D. Seiler

**St.-Hildegardis-Krankenhaus Mainz****Anschrift:** Hildegardstraße 2, 6500 Mainz 1, Tel. (0 61 31) 14 71

Studienleiter: Prof. Dr. med. Wolfgang SCHMIDT

Sekretariat: Gerlinde KLEHN, Sprechzeiten: Mo-Fr 8-11.30, Tel. 14 74 12

Ärztlicher Direktor: Prof. Dr. med. Peter BAUM

Verwaltungsdirektorin: Schwester Devota JANZER

**Ausbildungsplätze: 16**

Dauer des Praktischen Jahres: 2. 11. 1987 bis 1. 10. 1988

**Lehrbeauftragte****Pflichtfächer:**

Chirurgie: Prof. Dr. K. D. Höhle

Innere Medizin: Prof. Dr. P. Baum, Prof. Dr. W. Schmidt

**Wahlfach:**

Gynäkologie: PD Dr. F. Peters

**Konsiliarfächer:**

Anästhesiologie: Dr. G. Traue

Augenheilkunde: Dr. H. Bauer

HNO-Heilkunde: Dr. J. Günther

Neurologie-Psychiatrie-Psychotherapie: Dr. W. Strauss

Radiologie: Dr. L. Lochner

**Stadtkrankenhaus Rüsselsheim am Main****Anschrift:** August-Bebel-Straße 59, 6090 Rüsselsheim am Main, Tel. (0 61 42) 60 31

Studienleiter und Ärztlicher Direktor: Prof. Dr. med. Hermann BREINL, Tel. 60 33 16

Sekretariat: Katharina WAGNER, Sprechzeiten: 12-16, Tel. 60 34 67

Verwaltungsdirektor: Herbert ROBL, Magistratsoberdirektor, Tel. 60 34 00

**Ausbildungsplätze: 36**

Dauer des Praktischen Jahres: 2. 11. 1987 bis 1. 10. 1988

**Lehrbeauftragte****Pflichtfächer:**

Chirurgie: Prof. Dr. P. Kempf

Innere Medizin: Prof. Dr. H. J. v. Mengden, Prof. Dr. M. Olbermann

**Wahlfächer:**

Anästhesiologie: Dr. F.-R. Schütte

Gynäkologie: Prof. Dr. H. Breinl

Pädiatrie: Prof. Dr. J. Gehler

Radiologie: Prof. Dr. H. H. Stelzig

**Konsiliarfächer:**

Augenheilkunde: Prof. Dr. P. Hochgesand  
 HNO-Heilkunde: Dr. J. Genschow  
 Laboratoriumsmedizin: Dr. E. Schmidt-Marttila  
 Urologie: Dr. W. Rapp

**Dr.-Horst-Schmidt-Kliniken, Klinikum der Landeshauptstadt Wiesbaden**

**Anschrift:** Ludwig-Erhard-Straße 100, 6200 Wiesbaden, Tel. (0 61 21) 43-0

**Studienleiter:** Prof. Dr. Jost METZ, Sprechzeiten: n. V., Tel. 43 24 31/32

**Sekretariat:** Ingeborg GERHOLD, Sprechzeiten: Mo-Fr 9-12.30, 13.30-15.30, Zi. 12, A, 5. Stock, Tel. 43 24 06

**Ärztlicher Direktor:** Prof. Dr. Manfred KÖLLERMANN, Tel. 43 24 02/03

**Direktor der Kliniken:** Dr. rer. pol. P. JAGER, Tel. 43 20 75

**Verwaltungsdirektor:** W. SCHÖN, Mag.-Direktor, Tel. 43 20 78

**Ausbildungsplätze: 56**

Dauer des Praktischen Jahres: 4. 5. 1987 bis 2. 4. 1988

**Lehrbeauftragte****Pflichtfächer:**

Chirurgie: Prof. Dr. F. Schauwecker, Prof. Dr. H. Peters, Prof. Dr. M. Köllermann, PD Dr. G. Gamstätter, PD K. Tittel

Innere Medizin: Prof. Dr. H. v. Egidy, Prof. Dr. H. Schmidt

**Wahlfächer:**

Anästhesiologie und Intensivmedizin: Prof. Dr. I. Riebrock

Dermatologie: Prof. Dr. J. Metz

Gynäkologie: Prof. Dr. P. Berle

Pädiatrie: Prof. Dr. F. Graser

HNO-Heilkunde: Prof. Dr. H.-J. Arndt

**Konsiliarfächer:**

Augenheilkunde: Prof. Dr. W. Lerche

Neurologie/Psychiatrie: Prof. Dr. B. Weisner

Pathologie: Prof. Dr. U. Bettendorf, Prof. Dr. W. Remmele

Radiologie: Prof. Dr. H. Weigand, Dr. J. Spitz

**Stadtkrankenhaus Worms**

**Anschrift:** Gabriel-von-Seidl-Straße 31, 6520 Worms, Tel. (0 62 41) 5 01-0

**Studienleiter:** Dr. med. H. LAQUA, Tel. 50 13 24

**Sekretariat:** Liesel REIFENBERG, Sprechzeiten: Mo-Fr 8-12, Zi. 029, 7. OG, Tel. 50 13 96

**Ärztlicher Direktor:** Prof. Dr. W. JELLINGHAUS, Tel. 50 13 74

**Verwaltungsdirektor:** Friedrich HABEDANK, Tel. 50 12 10

**Ausbildungsplätze: 33**

Dauer des Praktischen Jahres: 2. 11. 1987 bis 1. 10. 1988

**Lehrbeauftragte****Pflichtfächer:**

Chirurgie: Prof. Dr. F. Klapp, Dr. H. Laqua, Dr. M. Wiedemann

Innere Medizin: Prof. Dr. P. Limbourg, Prof. Dr. U. Stein

**Wahlfächer:**

Anästhesiologie: Dr. G. Herrmann

Frauenheilkunde: Prof. Dr. R. Schuhmann, Dr. F. Schweikert

Pädiatrie: Prof. Dr. Th. Luthardt

Urologie: Prof. Dr. W. Jellinghaus

**Konsiliarfächer:**

HNO-Heilkunde: Dr. J. Albrecht  
 Neurologie: R. Scholze  
 Pathologie: Prof. Dr. H. Hauk  
 Radiologie: Dr. H. Müller-Staufenbiel, Dr. H. Dahlgrün

**Krankenhaus der Barmherzigen Brüder, Trier**

**Anschrift:** Nordallee 1, 5500 Trier, Tel. (06 51) 20 80

**Studienleiter:** Prof. Dr. med. H. H. HENNEKEUSER, Tel. 2 08 24 82

**Sekretariat:** Inge SANDER, Sabine ALLAR, Sprechzeiten: Mo-Fr 8-12.30 und 13.30-16.30, Zi. 30,  
 Tel. 2 08 22 21

**Ärztlicher Direktor:** Prof. Dr. med. H. H. HENNEKEUSER

**Verwaltungsdirektor:** Rechtsanwalt Hans-Joachim DOERFERT, Tel. 2 08 22 21

**Ausbildungsplätze: 40**

Dauer des Praktischen Jahres: 2. 11. 1987 bis 1. 10. 1988

**Lehrbeauftragte****Pflichtfächer:**

Chirurgie: Dr. H.-P. Becker  
 Innere Medizin: Prof. Dr. H. H. Hennekeuser, Prof. Dr. W. H. Boesken, Dr. K. Ganster

**Wahlfächer:**

Augenheilkunde: Prof. Dr. H. Hübner, Dr. G. Kleinschmidt  
 Neurologie: Dr. B. Bohnert, Prof. Dr. K. Faulhauer  
 Orthopädie: Dr. E. Müller

**Konsiliarfächer:**

Anästhesiologie: Dr. H. Teuteberg  
 HNO-Heilkunde: Dr. H. Fischer  
 Pathologie: Dr. U. Uhl, Prof. Dr. E. Mäusle  
 Radiologie: Dr. J. Holling  
 Urologie: Prof. Dr. J. G. Moormann  
 Psychiatrie: Dr. J. Werner

**Krankenanstalt Mutterhaus der Borromäerinnen, Trier**

**Anschrift:** Feldstraße 16, Postfach 29 20, 5500 Trier, Tel. (06 51) 71 10

**Studienleiter und Ärztlicher Direktor:** Prof. Dr. med. H. G. STRAATEN, Tel. 7 11 26 46

**Sekretariat:** Margarete SCHMITT, Sprechzeiten: Mo-Fr 8-12 und 13.30-16, Zi. 1165, Tel. 7 11 23 23

**Verwaltungsdirektor:** Dipl.-Kaufmann Horst SEIDL, Tel. 7 11 23 06

**Ausbildungsplätze: 40**

Dauer des Praktischen Jahres: 4. 5. 1987 bis 2. 4. 1988

**Lehrbeauftragte****Pflichtfächer:**

Chirurgie: Prof. Dr. H. G. Straaten  
 Innere Medizin: Prof. Dr. H. Siebner, PD Dr. D. Brachtel

**Wahlfächer:**

Gynäkologie: Dr. E. Artmeyer  
 HNO-Heilkunde: Prof. Dr. J. Gosepath  
 Radiologie: Prof. Dr. K. H. van de Weyer, Dr. B. Kieselbach  
 Kinderheilkunde: Prof. Dr. W. Rauh

**Konsiliarfächer:**

Anästhesiologie: Dr. G. Lo Sardo  
 Augenheilkunde: Dr. B. Ellerhorst  
 Neurologie/Psychiatrie: Dr. B. Bohnert  
 Pathologische Anatomie: Prof. Dr. E. Mäusle, Dr. U. Uhl

**Klinikum der Johannes Gutenberg-Universität****Anschrift:** Langenbeckstraße 1, 6500 Mainz, Tel. (0 61 31) 17-1

Studienleiter: N. N.

Ärztlicher Direktor: Prof. Dr. Dr. K.-H. MEYER ZUM BÜSCHENFELDE, Tel. 17-72 75

Verwaltungsdirektor: Prof. Dr. R. RÖRIG, Tel. 17-72 01

**Ausbildungsplätze: 40**

Dauer des Praktischen Jahres: 2. 11. 1987 bis 1. 10. 1988

Pflichtfächer:

Chirurgie: N. N., Prof. Dr. G. Ritter

Innere Medizin: Prof. Dr. J. Meyer, Prof. Dr. Dr. K. H. Meyer zum Büschenfelde, Prof. Dr. J. Beyer,  
Prof. Dr. R. Ferlinz

Wahlfächer:

Anästhesiologie: Prof. Dr. W. Dick

Neurologie: Prof. Dr. H. Ch. Hopf

Psychotherapie: Prof. Dr. S. O. Hoffmann

Orthopädie: Prof. Dr. F. Brussatis

Augenheilkunde: Prof. Dr. A. Nover

Radiologie: Prof. Dr. M. Thelen

Urologie: Prof. Dr. R. Hohenfellner

**Schulen für Heilhilfsberufe****Staatliche Schule für Krankengymnastik am Klinikum der Johannes Gutenberg-Universität Mainz****Anschrift:** Postfach 39 60, Am Pulverturm 13, 6500 Mainz 1**Ärztlicher Leiter:** Prof. Dr. med. Gerhard MÜLLER**Ausbildungsleiterin:** Christiane BERNHARDT**Sekretariat:** Marlene WAGNER, Tel. 17-71 38**Kinderkrankenpflegeschule des Klinikums der Johannes Gutenberg-Universität Mainz****Anschrift:** Postfach 39 60, Am Pulverturm 13, 6500 Mainz 1**Ärztlicher Leiter:** Prof. Dr. med. Jürgen SPRANGER

Ltd.

**Unterrichtsschwester:** Stephanie TÖPEL**Sekretariat:** Brigitte GÜNTHER, Tel. 17-27 74**Krankenpflegeschule und Schule für Krankenpflegehilfe des Klinikums der Johannes Gutenberg-Universität Mainz****Anschrift:** Postfach 39 60, Am Pulverturm 13, 6500 Mainz 1**Ärztlicher Leiter:** Prof. Dr. med. Werner OHLER

Ltd.

**Unterrichtsschwester:** Maria KRAUSE**Sekretariat:** Christa DIEMER, Tel. 17-32 55**Staatliche Lehranstalt für Medizinisch-Technische Assistenten**

(Zweig: Laboratoriumsausbildung)

**Anschrift:** Postfach 39 60, Obere Zahlbacher Straße 67, 6500 Mainz 1**Ärztlicher Leiter:** Prof. Dr. med. Joachim BORNEFF

Ltd. Lehrassistentin: Hedwig MAHLER, Tel. 17-31 52

**Sekretariat:** Brigitte MEYER, Tel. 17-71 66



**Staatliche Lehranstalt für Logopäden am Klinikum der Johannes Gutenberg-Universität Mainz**

Anschrift: Postfach 39 60, Am Pulverturm 13, 6500 Mainz 1  
 Ärztlicher Leiter: Prof. Dr. med. Manfred HEINEMANN  
 Ltd. Lehrlogopäde: Thomas BRAUER, Tel. 17-32 49  
 Sekretariat: Sylvia HARMUTH, Tel. 17-32 51

**Staatliche Lehranstalt für Diätassistenten am Klinikum der Johannes Gutenberg-Universität Mainz**

Anschrift: Postfach 39 60, Langenbeckstraße 1, 6500 Mainz 1  
 Ärztlicher Leiter: Prof. Dr. med. Jürgen BEYER  
 Stellvertreter: Dr. med. Jürgen SCHREZENMEIR  
 Ltd. Lehrassistentin: Irmgard ROTHHAAR, Tel. 17-72 35

**Hebammenschule des Klinikums der Johannes Gutenberg-Universität Mainz**

Anschrift: Postfach 39 60, Langenbeckstraße 1, 6500 Mainz 1  
 Ärztliche Leiter: Prof. Dr. med. Volker FRIEDBERG  
 Medizinaldirektor Dr. Wilfried GLEICHAUF  
 Ltd. Lehrhebamme: Mariepauline GRÖNINGER, Tel. 17-39 04  
 Sekretariat: Margot BLAUFUSS, Tel. 17-39 02

**Staatliche Lehranstalt für Medizinisch-Technische Radiologieassistenten**

Anschrift: Langenbeckstraße 1, 6500 Mainz, Tel. 17-31 68  
 Ärztlicher Leiter: Prof. Dr. med. Manfred THELEN  
 Ltd. Unterrichtskraft: Johanna KOLB, Tel. 17-31 68

04

**Wissenschaftliche Einrichtungen**

**BEREICH VORKLINIK**

*Die wissenschaftlichen Einrichtungen des Bereichs Vorklinik befinden sich auf dem Campus universitatis, Saarstraße 21, Postfach 39 80.*

Integrierte wissenschaftliche Einrichtungen mit eigener Leitung und eigener Verwaltung.

**Anatomisches Institut, Becherweg 13**

Leitung: Prof. Dr. A. Mayet, Tel. 39-22 38, Sekretariat: M. Pieper, Zi. 1494, Tel. 39-27 22, R. Dechau, Zi. 1474, Tel. 39-22 39 (nur vormittags), Prof. Dr. L. Vollrath, Tel. 39-23 62, Sekretariat: U. Hulick, C. Straßburg, Tel. 39-23 61

Professoren: Dr. D. Petutschnig, Tel. 39-25 32, Dr. E. Stofft, Tel. 39-21 72, Dr. E. Weihe, Tel. 39-27 31

Hochschulassistent: Dr. St. Reuss

Wiss. Mitarbeiter: Dr. P. Huhn, Dr. C. Khaledpour, Dr. V. Krahn, Dr. D. Nohr, Dr. J. Rienäcker, Dr. J. Rude, Dr. H. Schröder, Dr. A. Huesgen, J. Stehle, Dr. A. Zschäbitz

**Abteilung für Angewandte und Topographische Anatomie, Becherweg 13**

Leitung: Prof. Dr. G. Müller, Tel. 39-25 49, 39-34 11

Wiss. Mitarbeiter: Dr. P. Matanović

**Physiologisches Institut, Duesbergweg**

Leitung: Prof. Dr. Dr. G. Thews, Tel. 39-59 44, Sekretariat: I. Menzel, Tel. 39-59 44, Prof. Dr. R. v. Baumgarten, Tel. 39-59 01, Sekretariat: H. Bergweiler, Tel. 39-59 02, R. Hay, Tel. 39-57 85

Professoren: Dr. Dr. W. Barnikol, Tel. 39-59 78, Dr. H. Hutten, Tel. 39-59 25, Dr. R. Zander, Tel. 39-59 30

Professor auf Zeit: Dr. G. Böhmer, Tel. 39-57 70

Hochschulassistent: Dr. K. Schmid, Tel. 39-57 84

Wiss. Mitarbeiter: J. Bergeler, Dr. K. Brodda, Dr. W. Lang, D. Meyer, H. Vogel, N. Weiler, Dr. J. Wetzig

**Abteilung für Angewandte Physiologie, Duesbergweg 6**

Leitung: Prof. Dr. P. Vaupel, Tel. 39-59 29, 39-59 32

Professor auf Zeit: Dr. W. Müller-Klieser, Tel. 39-57 61

Wiss. Mitarbeiter: Dr. F. Kallinowski, N. N.

**Abteilung für Biophysik**

Leitung: N. N., Tel. 39-57 15

Wiss. Mitarbeiter: N. N., N. N.

**Physiologisch-Chemisches Institut, Duesbergweg**

Leitung: Prof. Dr. R. K. Zahn, Tel. 39-59 11, Sekretariat: V. Wöfle, Tel. 39-59 11, S. Holz, Tel. 39-59 19,  
Prof. Dr. K.-H. Bäßler, Tel. 39-58 90, Sekretariat: K. Bartelt, Tel. 39-58 90

Professoren: Dr. Dr. B. Schmidt, Tel. 39-59 22, Dr. D. Weinblum, Tel. 39-59 37, Dr. E. J. Zöllner, Tel. 39-59 36

Professoren auf Zeit: Dr. H.-J. Breter, Tel. 39-59 09, Dr. J. Arendes, Tel. 39-59 36, Dr. M. Neuhäuser-Berthold,  
Tel. 39-57 93

Privatdozent: Dr. H.-K. Biesalski, Tel. 39-58 95

Wiss. Mitarbeiter: Dr. R. Blasberg, S. Böhler, Dr. B. Diehl-Seifert, Dr. M. Geisert, Dr. J. Heil, Dr. A. Maidhof,  
C. Sobel, Dr. J. Stüber

**Abteilung für Angewandte Molekularbiologie, Duesbergweg**

Leitung: Prof. Dr. W. E. G. Müller, Tel. 39-59 10

Professor auf Zeit: Dr. Dr. H.-Ch. Schröder, Tel. 39-57 95

Hochschulassistent: Dr. M. Bachmann, Tel. 39-57 95

**Abteilung für Medizinische Psychologie und Medizinische Soziologie, Duesbergweg**

Leitung: Prof. Dr. G. Huppmann, Sekretariat: B. Kemmeter, Tel. 39-58 72, H. Baus, Tel. 39-59 04

Professor auf Zeit: N. N., Tel. 39-31 71

Wiss. Mitarbeiter: S. Becker, Dr. R. Buschmann-Steinhage, W. Silbernagel, Dr. F.-W. Wilker

**BEREICH KLINISCH-THEORETISCHE INSTITUTE**

**Hygiene-Institut, Obere Zahlbacher Straße 67 (Hochhaus)**

Leitung: Prof. Dr. J. Borneff, Tel. 17-32 26, Sekretariat: G. Rohrbeck, Sprechzeiten: 7.30–16.30, Zf. 708,  
Tel. 17-31 61

Professor: Dr. H.-P. Werner, Tel. 17-32 25

Professor auf Zeit: Dr. H. Dunkelberg, Tel. 17-31 59

Privatdozent: Dr. H. R. Edenharder, Tel. 17-31 63

Hochschulassistent: Dr. M. Borneff, Tel. 17-31 54

Wiss. Mitarbeiter: G. Hartmetz, Tel. 17-31 62, R. Hassinger, Dipl.-Oecotrophin, Tel. 17-31 58, Dr. I. Ittel-  
Reinlassöder, Tel. 17-31 64, Dr. H. Ivo-Boor, Tel. 17-31 65, Dr. M. Pietsch, Tel. 17-31 58, Dr. M. Spiel-  
mann, Tel. 17-31 26, Dr. H. M. Wenchel, Tel. 17-31 57, Dr. J. R. Wittig, Tel. 17-31 53

**Institut für Medizinische Mikrobiologie, Obere Zahlbacher Straße 67 (Hochhaus)**

Leitung: Prof. Dr. P. Klein, Tel. 17-73 41, Sekretariat: M. Hoffmann, Tel. 17-73 42, Sprechzeiten: 8–17, Zi. 945

Professoren: Dr. D. Bitter-Suermann, Tel. 17-73 76 und 31 28, Dr. U. Hadding, Tel. 17-21 73 und 31 28,  
Dr. M. Loos, Tel. 17-72 37 und 31 44, Dr. R. E. Streeck, Tel. 17-32 09

Privatdozent: Dr. H. P. Heinz, Tel. 17-31 98

Wiss. Mitarbeiter: Dipl.-Biol. W. Bär, Dr. W. Däubener, Dr. Ch. von Eichel-Streiber, Dr. R. Genitsariotis

**Abteilung für Experimentelle Virologie, Obere Zahlbacher Straße 67 (Hochhaus)**

Leitung: Prof. Dr. D. Falke, Tel. 17-73 82

Wiss. Mitarbeiter: Dr. S. Müller, Dipl.-Chem. A. Sieger, Tel. 17-31 34

**Medizinhistorisches Institut, Am Pulverturm 13**

Leitung: N. N., Tel. 17-73 55, Sekretariat: Brigitte Merl, Sprechzeiten: 8-17, Zi. 00131, Tel. 17-73 56,

Bibliothek: Dipl.-Bibliothekarin G. Wenzel-Naß, Tel. 17-73 54, Zi. U 1124

Professor: Dr. phil. Klaus-Dietrich Fischer, M. A., Tel. 17-72 49

Hochschulassistenten: Dr. G. Lilienthal, Tel. 17-71 92, Dr. M. Kutzer, Tel. 17-32 34

Soemmering-Forschungsstelle gemeinsam mit der Akademie der Wissenschaften und der Literatur, Mainz:  
Wiss. Mitarbeiter: Dr. phil. F. Dumont, Tel. 17-32 58 (Akademie der Wissenschaften und der Literatur Mainz,  
Tel. 5 77 32)

Medizinhistorisches Journal, Zentralredaktion: Frank-Günther Füchsel, Tel. 17-73 43

**Institut für Arbeits- und Sozialmedizin, Obere Zahlbacher Straße 67 (Hochhaus)**

Leitung: Prof. Dr. H. Konietzko, Tel. 17-32 33 und 32 35, Sekretariat: A. Gräff, Zi. 302, Tel. 17-32 33

Wiss. Mitarbeiter: Akad. Direktor Prof. Dr. H. Dupuis, Tel. 17-32 36, Dr. med. W. Denkhaus, Tel. 17-32 02,  
Dr. O. Mayer-Popken, Tel. 17-31 19, H. J. Zimmermann-Hözl, Tel. 17-31 84

**Institut für Immunologie, Obere Zahlbacher Straße 67 (Hochhaus)**

Leitung: Prof. Dr. Erwin Rüde, Tel. 17-72 88, Sekretariat: I. Makowiecki, Tel. 17-72 88

Hochschulassistent: Dr. A. Reske-Kunz, Tel. 17-32 29

Wiss. Mitarbeiter: Dr. K. Reske, Tel. 17-71 56, Dr. E. Schmitt, Tel. 17-32 28

**Pharmakologisches Institut, Obere Zahlbacher Straße 67 (Hochhaus)**

Leitung: Prof. Dr. E. Muscholl, Tel. 17-31 70, Sekretariat: M. Hassemer, Sprechzeiten: 8-17, Zi. 1106,  
Tel. 17-71 70

Professor: Dr. K. Löffelholz, Tel. 17-32 60

Zeitprofessor: Dr. H. Nawrath, Tel. 17-72 98

Hochschulassistenten: Dr. H. Fuder, Dr. K. Racké

Wiss. Mitarbeiter: Dr. I. Bognar, Dr. H. Jakob, Akad. Direktorin Dr. R. Lindmar, J. Sandmann, Dr. H. Schwörer

**Abteilung für Neuropharmakologie, Obere Zahlbacher Straße 67 (Hochhaus)**

Leitung: Prof. Dr. H. Kilbinger, Tel. 17-73 79

Hochschulassistent: Dr. I. Wessler

**Institut für Toxikologie, Obere Zahlbacher Straße 67 (Hochhaus)**

Leitung: Prof. Dr. F. Oesch, Tel. 17-72 83, Sekretariat: I. Böhm, Sprechzeiten: 8-17, Zi. 450, Tel. 17-72 36

Privatdozenten: Dr. H.-R. Glatt, Dr. K. L. Platt

Hochschulassistent: Dr. R. Wieser

Wiss. Mitarbeiter: Dr. G. Doerjé, Dr. T. Friedberg, Dr. J. Fuchs, Dr. H. Thomas

**Abteilung für Angewandte Toxikologie, Obere Zahlbacher Straße 67 (Hochhaus)**

Leitung: N. N.

Wiss. Mitarbeiter: N. N.

**Institut für Rechtsmedizin, Am Pulverturm 3**

Leitung: Prof. Dr. Ch. Rittner, Tel. 17-73 87 und 39-21 18, Sekretariat: A. Dudel, Sprechzeiten: 8-17,  
Tel. 17-73 87 und 39-21 18

Professoren: Dr. R. Mattern, Tel. 17-21 79, Dr. H. Leithoff (emeritiert), Tel. 17-73 88, Dr. G. Walther,  
Tel. 17-73 84

Wiss. Mitarbeiter: Dr. D. Bartels, Dr. J. Becker, Akad. Direktor Dr. R. Hackel, Dr. L. Penzes, Dr. L. Pötsch-  
Schneider, Dr. Th. Riepert

04

**BEREICH KLINIKUM****Klinik für Anästhesiologie, Ehrlichweg 6**

Leitung: Prof. Dr. W. Dick, Sekretariat: U. Krämer, Tel. 17-71 17

Professor: Dr. M. Halmágyi, Tel. 17-71 72

Professoren auf Zeit: Dr. A. Madjidi, Tel. 17-71 75, Dr. L. Brandt, Tel. 17-73 73

Oberarztsekretariat: Tel. 17-71 75, 17-71 76

Hochschulassistent: Dr. W. Heinrichs

Wiss. Mitarbeiter: Dr. U. Albrecht-Köhler, Dr. G. Becker, Dr. E. Bloh, B. Bosse-Evers, Dr. M. Brandt, Dr. F. R. Brost, M. Christen, K.-W. Christian, Dr. J. Collo, Dr. D. Duda, Dr. B. Eberle, S. Eberz, Dr. M. Einig, Dr. St. Ellmauer, Dr. K. Erdmann, Dr. U. Fauth, K. Fichtner, S. Fieger-Kretschmann, Dr. M. Fränkel, H. Gervais, Dr. M. El Gindi, B. Grass, V. Groben, G. Harsch-Menzel, Dr. B. Hauf, Dr. D. Heintz-Bamberg, Dr. H.-J. Hennes, Dr. E. Herrmann, R. Humburg, Dr. F. Hundt, Dr. R. Janik, Dr. J.-P. Jantzen, Dr. V. Kaczmarczyk, Dr. B. Kaiser, R. Kiefer-Land, Dr. A. Kilian, Dr. P. Kleemann, Dr. A. Klein, Dr. U. Kleinheisterkamp, G. Köhler, Dr. D. Konietzke, Dr. M. Kremer, J. Krissel, Dr. P. Kuleszynski, F. Latorre, C. Lauterbach, K.-H. Leyser, Dr. R. Ließem-Sachse, Dr. M. Lipp, C. Löhr, Dr. K. Luckhaupt, J. Mayer, Dr. F. Merzluff, Dr. M. Meyerhoff, Dr. P. Nieder, U. Nuernberg, R. Pereira, Dr. C. Pommerenke, S. Pehl, I. Popp, Dr. G. Raskin, K. Reiff, Dr. A. Scherhag, A. Schmidt, Dr. U. Schmitt, I. Schütz, W.-D. Schulze, Dr. R. Schwab, M. Seibert-Grafe, Strecker, A. Theisen, M. Theiß, I. Tzanova, Dr. M. Viguier-Löwe, U. Walvik, Dr. B. Wangemann, E. Werner, Dr. P. Witton, Dr. M. Zima

**Institut für Klinische Strahlenkunde, Naunynweg 9**

Geschäftsführende Leitung: Prof. Dr. M. Thelen, Tel. 17-73 70, Sekretariat: R. Görges, Tel. 17-73 71

**Abteilung für Radiologische Diagnostik und Strahlentherapie**

Leitung: Prof. Dr. M. Thelen, Tel. 17-73 70, Sekretariat: R. Görges, Tel. 17-73 71

Professoren: Dr. J. Kutzner, Tel. 17-71 25, Dr. K. J. Klose, Tel. 17-73 58, Dr. H. Schild, Tel. 17-71 26, 20 48

Privatdozent: Dr. Dr. P. Lindner

Wiss. Mitarbeiter: Dr. R. Benning, Dr. Ch. Bernhard, E. Böck, Dr. A. Bruchhausen, Dr. A. Brunier, Dr. Ch. Düber, Dr. A. Eckmann, Dr. K. Frank, Dr. U. Höhne, Dr. M. Grossholz, Dr. K. F. Kreitner, Dr. A. Kob, A. Leicher-Düber, Dr. R. Lotz, Dr. P. Mildenerger, H. P. Roesler, Dr. Th. Schaub, Dr. K. Schunk, Dr. F. Schweden, H. Steinert, Dr. H. Strunk, Dr. P. Wolff, Dr. St. Zapf, Dr. G. Zocholl

**Abteilung für Neuroradiologie, Czernyweg 3**

Leitung: Prof. Dr. S. Wende, Tel. 17-71 41, Sekretariat: H. Hofmann, N. Zi. E 161, Tel. 17-71 39

Professor auf Zeit: Dr. K. Kretzschmar

Wiss. Mitarbeiter: Dr. B. Jennerjahn, Dr. H. Klusemann, Dr. W. Müller, Dr. K. Brühl

**Abteilung für Nuklearmedizin, Naunynweg 9**

Leitung: Prof. Dr. K. Hahn, Tel. 17-71 24, Sekretariat: U. Förster, Tel. 17-28 01

Professor: Dr. D. Eißner, Tel. 17-21 09

Wiss. Mitarbeiter: K. H. Brod, Dr. W. Grimm, Dr. M. Ludwig, Dr. B. Nägele-Wöhrle, Dr. O. Nickel

**Medizinische Physik, Naunynweg 9**

Professor: Dr. R. Wolf, Tel. 17-73 77

**Pathologisch-Anatomisches Institut, Reisingerweg 4**

Leitung: Prof. Dr. W. Thoenes, Tel. 17-73 01, Sekretariat: U. Zschäck, Tel. 17-73 05

Professoren: Dr. H. Gabbert, Tel. 17-73 06, Dr. H. J. Rumpelt, Tel. 17-73 03

Privatdozentin: Dr. K. Sorger, Tel. 17-32 67

Hochschulassistent: Dr. St. Braunstein, Tel. 17-31 36

Wiss. Mitarbeiter: Dr. H.-P. Baum, Dr. H.-P. Dienes, Dr. J. Fries, Dr. C.-D. Gerharz, Dr. H.-D. John, Dr. A. Jungbluth, Dr. R. Knecht, Dr. K. Müller, Dr. R. Moll, Dr. P. Schirmacher, Dr. S. Störkel, Dr. A. Stürer, Dr. S. Werner

**Abteilung für Neuropathologie, Reisingerweg 6**

Leitung: Prof. Dr. H. H. Goebel, Tel. 17-32 13, Sekretariat: B. Jost, L. Willms, Tel. 17-73 08, N. Zi. 01-229

Wiss. Mitarbeiter: A. Bornemann, App. 43 32, Dr. J. Bohl, Tel. 17-29 59

**Abteilung für Kinderpathologie, Reisingerweg 6**

Leitung: Prof. Dr. H. Müntefering, Tel. 17-73 09, Sekretariat: J. Reusch, H. Fritsch, Tel. 17-73 09

Privatdozent: Dr. K. Becker, Tel. 17-26 91

Wiss. Mitarbeiter: Dr. S. Aghassi, I. Blaha, Dr. Th. Stallmach

**Institut für Medizinische Statistik und Dokumentation, Obere Zahlbacher Straße 69**

Leitung: Prof. Dr. J. Michaelis, Tel. 17-32 52, Sekretariat: D. Matle, Zi. 109, Tel. 17-73 69

Professor: Dr. G. Hommel, Tel. 17-32 32

Wiss. Mitarbeiter: Dr. A. Grüßner, J. Härle, M. Kieser, R. Lippold, Dr. E. Scheidt, Dr. K.-H. Schicketanz, U. Stienen, S. Wellek

**I. Medizinische Klinik und Poliklinik, Naunynweg 1**

Leitung: Prof. Dr. Dr. K.-H. Meyer zum Büschenfelde, Tel. 17-72 75 und 17-72 76

Sekretariat: 17-72 75

Professoren: Dr. K. Ewe, Tel. 17-72 99, Dr. T. Hütteroth, Tel. 17-71 02, Dr. H. Köhler, Tel. 17-73 93 und 17-71 53, Dr. W. Ohler, Tel. 17-72 80, Dr. R. Wanitschke, Tel. 17-71 18

Professoren auf Zeit: Dr. G. Hess, Tel. 17-71 20, 71 04, Dr. M. Manns, Tel. 17-71 60, Dr. H. Zschiedrich, Tel. 17-25 49

Privatdozenten: Dr. T. Poralla, Tel. 17-26 69, Dr. G. Ramadori, Tel. 17-21 71, Dr. M. Staritz, Tel. 17-72 99

Sekretariat: U. Schnell, Tel. 17-73 95, B. Paus, Tel. 17-71 04

Wiss. Mitarbeiter: Dr. K. P. Behnke, Dr. S. Biederlack, Dr. K. Deusch, Dr. W. Dippold, H. Dumann, Dr. K.-J. Georg, Dr. G. Gerken, Dr. A. Große, Dr. K. Gutfreund, Dr. M. Heike, Dr. A. Heintzenberg, Dr. E. Hermann, Dr. F. Himmelsbach, Dr. E. Jäger, Dr. R. Klingel, Dr. E. Köhler, Dr. A. Knuth, Dr. M. Marx, Dr. W. Mayer, Dr. H. Rieder, Dr. C. Singe, R. Tillmann, Dr. E. Wandel, Dr. Ch. Weber, Dr. K. Weber, Dr. M. Weber, Dr. T. Woelfel

**04****Abteilung für Hämatologie, Naunynweg 1**

Leitung: Prof. Dr. R. Mertelsmann, Tel. 17-72 81, Sekretariat: M. Astheimer, Tel. 17-25 81

Privatdozent: Dr. G. Zeile, Tel. 17-71 48

Wiss. Mitarbeiter: Dr. M. Burkert, Dr. O. Burkhard, Dr. H.-G. Fuhr, Dr. F. Herrmann, Dipl.-Biol. Dr. K. Kolbe, Dr. A. Lindemann, W. Meyenburg, Dr. W. Oster, Akad. Direktor Dr. A. Roux (Tel. 17-72 43, 25 81), Dipl.-med. Inf.: N. N., Tel. 17-39 74

Strahlenschutzarzt: Dr. H. Gamm, Tel. 17-72 52

Strahlenschutzsekretariat: St. Allebrand, Tel. 17-72 44

**II. Medizinische Klinik und Poliklinik, Reisingerweg 2**

Leitung: Prof. Dr. J. Meyer, Tel. 17-72 50, Sekretariat: A. M. Holzamer, Tel. 17-72 51

Professor: Dr. T. Pop, Tel. 17-72 67

Professoren auf Zeit: Dr. R. Erbel, Tel. 17-32 73, Dr. K. von Olshausen, Tel. 17-72 65, Dr. C. J. Schuster, Tel. 17-72 64, Dr. H. J. Steinhardt, Tel. 17-72 66, Dr. L. S. Weilemann, Tel. 17-71 67

Privatdozenten: Dr. R. Brennecke, Tel. 17-71 63, Dr. N. Treese, Tel. 17-72 93

Wiss. Mitarbeiter: Dr. H. Bierbach, Dr. N. Börner, Dr. H. Darius, Dr. Chr. Diefenbach, Dr. M. Drexler, Dr. H. Engel, Dr. A. Faure, Dr. L. Frick, Dr. M. Geeren, Dr. M. Haude, Dr. K. Henrichs, Dr. Cl. Kelbel, H. Kopp, H. Lang, Dr. S. Mohr-Kahaly, M. Noack, Dr. C. Pfeiffer, Dr. M. Reichert, Dr. H. J. Rupperecht, Dr. H. Schinzel, Dr. N. Schnell, Dr. S. Schuster, Dr. H. Swars, Dr. M. Todt, Dr. M. Wewerka, Dr. W. D. Wörth, Dr. R. Zotz

**Abteilung für Endokrinologie, Naunynweg 4**

Leitung: Prof. Dr. J. Beyer, Tel. 17-72 55, Sekretariat: A. Nitzschke, Tel. 17-72 60, U. Haag, Tel. 17-72 60

Privatdozent: Dr. U. Krause, Tel. 17-72 68

Wiss. Mitarbeiter: Dr. M. Hogan, Dr. G. Kahaly, Dr. G. Klausmann, Dr. E. Küstner, Dr. H. Lehnert, Dr. J. Schrezenmeir, Dr. G. Schulz, Dr. P. Weber

**Abteilung für Pneumologie, Kilianweg 5**

Leitung: Prof. Dr. R. Ferlinz, Tel. 17-72 70, Sekretariat: U. Jäger, Tel. 17-72 71

Wiss. Mitarbeiter: Dr. C. Castillo-Höfer, Dr. B. Fischer, Dr. D. Gillmann-Blum, Dr. Dr. Th. Hürter, Dr. J. Lorenz, Dr. J. Müller-Quernheim, Dr. M. Nink, Dr. J. Schlegel, Dr. H. Stepling

**Abteilung für Klinische Chemie und Laboratoriumsmedizin, Naunynweg**

Leitung: Prof. Dr. W. Prellwitz, Tel. 17-71 90, Sekretariat: H. Plaul, Tel. 17-71 90

Wiss. Mitarbeiter: Dr. R. Dennebaum, Dr. Dr. W. Ehrenthal, Dr. G. Hafner, Dr. C. Luley, Dr. rer. nat. O. Oster, Dr. H.-D. Zuchhold

**Kinderklinik und Kinderpoliklinik, Reisingerweg 2**

Leitung: Prof. Dr. J. Spranger, Tel. 17-73 25, Sekretariat: H. Hoffmann, Zi. Nr. 14, Tel. 17-73 26

Professoren: Dr. W. Baumann, Tel. 17-20 20, Dr. P. Gutjahr, Tel. 17-30 15, Dr. B.-K. Jüngst, Tel. 17-73 28, Dr. Dr. B. Pontz, Dr. B. Reitter, Tel. 17-32 89, Dr. W. Schönberger, Tel. 17-73 24, Dr. H. Stopfkuchen, Tel. 17-27 73

Privatdozenten: Dr. D. Schranz, Dr. B. Zabel

Wiss. Mitarbeiter: V. Baum, Dr. M. Beck, Dr. R. Beetz, R. Boor, G. Brinkmann-Nilges, Dr. M. Dittrich, Dr. E. Einsiedel, G. M. Ertel, H. Frey, G. Golla, Dr. I. Greinacher, Dr. U. Grieben, Dr. D. Haugwitz, Dr. J. Herwig, J. Hoffart, K. Hohenfellner, R. G. Huth, Dr. K.-M. Keller, Dr. R. König, Dr. R. Lauf, Dr. W. Mannhardt, S. Mundlos, P. Neumann, Dr. A. Queißer-Luft, Dr. A. Roeser, H. Schlitt, T. Schmitt, Dr. O. Schofer, Dr. A. Schuind, M. Schwenger, Dr. A. Sewell, A. Staghun, Dr. K. Vogel, Dr. B. Walther, A. Wiemer, Dr. St. Wirth, Dr. F. Zepp, Dr. B. Zimmer

**Hautklinik, Helmholtzweg 16**

Leitung: N. N., Tel. 17-29 10, Sekretariat: R. Muschiol, Tel. 17-71 12

Professoren: Dr. K. Bork, Tel. 17-72 90, Dr. B. Morsches, Tel. 17-71 54

Privatdozent: Dr. P. Schramm, Tel. 17-72 59

Wiss. Mitarbeiter: Dr. P. Benes, Dr. M. Boeckers, Dr. Bräuninger, Dr. F. Fischer, Dr. W. Gudat, Dr. N. Hoede, Dr. W. Klee, Dr. B. Laux, Dr. G. Mauer, Dr. W. Röhrborn, Dr. B. Salfelder, Dr. D. Schmidt, Dr. R. Schopf, Dr. D. Schulz, Dr. A. Uhlmann, Dr. W. Wieland

**Psychiatrische Klinik und Poliklinik, Untere Zahlbacher Straße 8**

Leitung: Prof. Dr. O. Benkert, Tel. 17-73 36

Sekretariat: H. I. Emmerich, Tel. 17-73 36

Professoren: Dr. J. Glatzel, Tel. 17-73 51, Dr. Dr. F. Holsboer, Tel. 17-73 63, Dr. H. Rieger, Tel. 17-73 50

Wiss. Mitarbeiter: Dr. J. B. Aldenhoff, Dr. U. Amelung, M. Banger, Dr. U. v. Bardeleben, Dr. R. Buller, Dr. W. Demuth, U. Frommberger, G. Lehr, M. Hebenstreit, T. Herth, Dr. W. Maier, A. Müller-Kicherer, Dr. D. Nieber, Dr. M. Philipp, Dr. U. Röhr, Dr. S. Schlegel, I. Singer, Dr. A. Sonntag, M. Stefanovich, Dr. A. Steiger, H. Wetzel, Dr. K. Wiedemann, Dr. H.-D. Wilhelm, A. Wittenborg

**Klinik und Poliklinik für Psychosomatische Medizin und Psychotherapie, Untere Zahlbacher Straße 8**

Leitung: Prof. Dr. S. O. Hoffmann, Tel. 17-73 48, Sekretariat: B. Vong Hon Wu, Tel. 17-28 41

Wiss. Mitarbeiter: Dr. M. Bassler, Dr. L. Berti, Dr. U. T. Egle, Dr. C. Herzog, Dr. K. Heucher, Dr. A. Mosler, N. Müller-Gerhard, Dr. H. Willenberg

**Klinik und Poliklinik für Neurologie, Reisingerweg 2**

Leitung: Prof. Dr. H. Ch. Hopf, Tel. 17-25 10, Sekretariat: G. Schmied, Tel. 17-71 55

Professor: Dr. W. Nix, Tel. 17-32 71

Wiss. Mitarbeiter: Dr. R. Besser, Tel. 17-71 94, Dr. C. Derra, U. Dillmann, Dr. A. Gerken, Dr. K. Hammann, Dr. M. Hartmann, Dr. K. Hornung, Dr. G. Krämer, Tel. 17-32 72, G. Lüder, H. Müller, Dr. B. Pfeiffer, Dr. R. G. Röder, Dr. G. Rothacher, M. Schlander, Dr. B. Tettenborn, Dr. F. Thömke, Dr. Th. Vogt, Dr. Th. Zehnbauser

**Klinik und Poliklinik für Allgemein- und Abdominalchirurgie, Ehrlichweg 6**

Leitung: Prof. Dr. Th. Junginger, Tel. 17-72 91, Sekretariat: E. M. Boeffel, Zi. Nr. A 143, Tel. 17-72 91

Professoren: Dr. E. Kessler, Tel. 17-71 73, Dr. W. Wernitsch, Tel. 17-71 09

Professoren auf Zeit: Dr. G. Buess, Tel. 17-31 47, 25 85, Dr. J. Grönniger, Tel. 17-27 38, Dr. K. Nagel, Tel. 17-27 75

Privatdozenten: Dr. R. Brückner, Tel. 17-28 67, Dr. M. von Bülow, Tel. 17-29 49

Wiss. Mitarbeiter: Dr. N. Augustin, Dr. W. Bätz, J. G. Balun, Dr. E. Bierhoff, Dr. Th. Böttger, Dr. Ch. Gaedertz, Dr. A. Goebel, Dr. R. Grüßner, Dr. A. Heintz, Dr. E. Jenny, Dr. M. Jugenheimer, Dr. V. Lauff, Dr. H. Menke, Dr. B. Mentges, Dr. H. Seesko, Dr. W. Wahl, Dr. S. Walgenbach, Dr. R. Weinel

**Klinik und Poliklinik für Herz-, Thorax- und Gefäßchirurgie, Ehrlichweg 6**

Leitung: Prof. Dr. H. Oelert, Tel. 17-39 26, Sekretariat: R. Hartmann, Tel. 17-32 08

Wiss. Mitarbeiter: Dr. M. Dahm, Dr. T. Gorbauch, Dr. U. Hake, Dr. U. Hötter, S. Iversen, Dr. H. G. Jakob, Dr. M. Kleinpeter, Dr. E. Mayer, Dr. M. Mohn, Dr. A. Neufang, Dr. F. X. Schmid, Dr. W. Schmiedt

**Klinik und Poliklinik für Kinderchirurgie, Ehrlichweg 6**

Leitung: Prof. Dr. S. Hofmann von Kap-herr, Tel. 17-71 11, Sekretariat: H. Bub, Tel. 17-20 34

Professor: I. L. Koltai, Tel. 17-71 07

Wiss. Mitarbeiter: Dr. U. Cattarius-Kiefer, Dr. G. Pistor, Dr. B. Strunk-Wink, Dr. A. Tintrup, Dr. T. Umscheid, Dr. N. Zügel

**Klinik und Poliklinik für Unfallchirurgie, Ehrlichweg 6**

Leiter: Prof. Dr. G. Ritter, Tel. 17-71 40, Sekretariat: I. Al-Bassam, Zi. Nr. 348, Tel. 17-72 92

Professoren auf Zeit: Dr. J. Rudigier, Tel. 17-71 13, Dr. H.-D. Strube, Tel. 17-71 15

Privatdozenten: Dr. J. Ahlers, Tel. 17-20 95, Dr. W. Kurock, Tel. 17-28 43

Wiss. Mitarbeiter: Dr. M. Biegler, Dr. J. Degreif, Dr. W.-D. v. Issendorff, Dr. V. Karnosky, Dr. St. Kohlmann, Dr. A. Lang, Dr. J. Lohr, Dr. D. Marcus, L. Rudig, Dr. Th. Sennerich, Dr. K. Wenda

**Orthopädische Klinik und Poliklinik, Billrothweg 6**

Leitung: Prof. Dr. J. Heine, Tel. 17-71 81, Sekretariat: A. Keller, Bau 406 I., Tel. 17-25 77, 17-71 80

Professor: N. N.

Privatdozent: Dr. E. Palme, Tel. 17-73 02

Wiss. Mitarbeiter: Dr. A. Antoniadis, Dr. R. Apel, Dr. A. Benner, Dr. F. Bodem, A. Dickhut, Dr. J. Grimm, Dr. Dr. St. Höckel, Dr. I. Michiels, Dr. T. Paeschke, Dr. M. Scheinzbach, Dr. B. Schmitz, Dr. T. Vetter, P. Ziegler

**Urologische Klinik und Poliklinik, Ehrlichweg 6**

Leitung: Prof. Dr. R. Hohenfellner, Tel. 17-71 77, Sekretariat: E. Kleinert, Zi. Nr. A 32, Tel. 17-71 78

Professoren auf Zeit: Dr. P. Alken, Tel. 17-25 23, Dr. G. H. Jacobi, Tel. 17-72 03,  
Sekretariat: 17-20 36

Privatdozenten: Dr. H. Riedmiller, Tel. 17-20 01, Dr. J. Thüroff

Wiss. Mitarbeiter: Dr. S. Beckmann, Dr. R. Bürger, Dr. A. Foth, Dr. S. Müller, Dr. Th. Schärfe, Dr. M. Stöckle, Dr. E. Tauschke, Dr. G. Voges, Dr. H. v. Wallenberg, Dr. D. Wilbert

**Neurochirurgische Klinik und Poliklinik, Czernyweg 9a**

Leitung: Prof. Dr. K. Schürmann, Tel. 17-73 31, Sekretariat: I. Neder, Zi. Nr. E 294; Tel. 17-73 31

Professoren: Dr. D. Voth, Tel. 17-73 20, Sekretariat: U. Best, Tel. 17-71 42, Dr. Th. Wallenfang, Tel. 17-72 53,  
Sekretariat: Th. Nordt, Tel. 17-20 39

Privatdozent: Dr. R. Schubert, Tel. 17-26 03, Sekretariat: H. Zimmer, Tel. 17-20 39

Wiss. Mitarbeiter: Dr. H. W. Bothe, Dr. K. Dei-Anang, Al Hami, M. Henn, Dr. O. Hey, Dr. Hüwel, Dr. R.-I. Kahl, Dr. W. Kahl, Dr. G. Keßel, E. Köster, M. Schwarz, Dr. P. Ulrich, Dr. W. Wagner

**Klinik und Poliklinik für Geburtshilfe und Frauenkrankheiten, Semmelweisweg 5**

Leitung: Prof. Dr. V. Friedberg, Tel. 17-73 10, Sekretariat: N. N., Zi. Nr. 095, Tel. 17-73 11

Professoren: Dr. R. Kreienberg, Tel. 17-73 17, Dr. G. H. Rathgen, Tel. 17-73 14

Privatdozenten: Dr. P. Brockerhoff, Dr. R. Herzog, Dr. G. Hoffmann

Wiss. Mitarbeiter: Dr. G. Bartzke, Dr. H. Bauer, Dr. M. Bauer, Dr. T. Beck, Dr. F. Casper, Dr. K. Friese, Dr. R. Gerlach, Dr. Dr. M. Höckel, Dr. K. Kunz, Dr. D. Macchiella, Dr. E. Merz, Dr. V. Möbus, Dr. H. Rosenthal, Dr. S. Runkel, Dr. M. Schommer, Dr. R. Seufert, Dr. W. Weikel, Dr. A. Westen, Dr. R. Zielberg

**Abteilung für Experimentelle Endokrinologie, Semmelweisweg 5**

Leitung: Prof. Dr. K. Pollow, Tel. 17-72 78

Wiss. Mitarbeiter: Dipl.-Chemiker Dr. O. Belovski, Dr. H.-J. Grill, Dipl.-Biologe Dr. A. Heubner, Dipl.-Chemiker Dr. B. Manz

04

**Augenklinik und Poliklinik, Helmholtzweg 1**

Leitung: Prof. Dr. A. Nover, Tel. 17-72 85, Sekretariat: U. Lhotzky, Zi. Nr. 115, Tel. 17-72 86

Professor: Dr. G. Richard, Tel. 17-71 33, Sekretariat: S. Illgen, Tel. 17-71 33

Professoren auf Zeit: Dr. D. Olbert, Tel. 17-25 33, Dr. R. Rochels, Tel. 17-71 32

Wiss. Mitarbeiter: Dr. C. Berzas, Dr. M. Bopp, Dr. Ch. Bossung, Dr. R. Hackelbusch, Dr. W. Hagel, Dr. J. Heiland, Dr. I. Heinrich, Dr. Dr. J. Köhler, Dr. J. Klotz, Dr. W. Lieb, Dr. Th. Püttmann, Dr. G. Schnell, Dr. Ch. Weickert, M. Wüstenberg

**Hals-, Nasen-, Ohrenklinik und Poliklinik, Helmholtzweg 1**

Komm. Leitung: Prof. Dr. D. Collo, Tel. 17-73 60, Sekretariat: I. Schwarz, Zi. 51, Tel. 17-73 61

Professor: Dr. D. Collo, Tel. 17-73 60

Wiss. Mitarbeiter: Dr. W. Albrecht, Dr. M. Y. Abdel-Aziz, M. Bernal-Sprekelsen, Dr. R. Bleier, Dr. I. Brokinkel, Dr. P. Bumb, Dr. G. Geyer, F. Krummel, Dr. Chr. Milewski, S. Y. Park, apl. Prof. Dr. R. Reck, Tel. 17-73 62, Dr. R. Swetlitschkin, Dr. Dr. H.-J. Welkoborsky, Dr. I. Wissen-Siegert, Tel. 17-26 64

**Klinik für Kommunikationsstörungen, Helmholtzweg 1**

Leitung: Prof. Dr. M. Heinemann, Tel. 17-21 90, Sekretariat: I. Brandel, Zi. Nr. 339, Tel. 17-73 65

Oberarzt: Dr. M. Gross, Tel. 17-39 49

Wiss. Mitarbeiter: L. Braun, Dipl.-Ing. Dr. K.-L. Lippert, Dr. R. Maier, U. T. Maue, Dr. A. Nagel, Dr. A. Nickisch, Dr. C. Wachsmuth

**Klinik und Poliklinik für Zahn-, Mund- und Kieferheilkunde, Augustusplatz 2**

Direktoren: Prof. Dr. K. Fuhr, Tel. 17-30 20, Prof. Dr. Dr. W. Ketterl, Tel. 17-72 46, Prof. Dr. Dr. H. Scheunemann, Tel. 17-30 60, Prof. Dr. H. G. Sergl, Tel. 17-30 24, Prof. Dr. U. Stüttgen, Tel. 39-26 54

Leiter: Prof. Dr. Dr. P. Tetsch, Tel. 17-30 22

Geschäftsführende Leitung: Prof. Dr. Dr. W. Ketterl

Sekretariat: Lieselotte Rönisch, Tel. 17-72 72, Zi. 148

Integrierte wissenschaftliche Einrichtungen mit eigener Leitung.

**Klinik für Mund-, Kiefer- und Gesichtschirurgie, Augustusplatz 2**

Direktor: Prof. Dr. Dr. H. Scheunemann, Tel. 17-30 60, Sekretariat: Marianne Hönig, Tel. 17-73 34, Zi. 515

Oberarzt: Prof. Dr. Dr. H. von Domarus, Tel. 17-73 72

Wiss. Mitarbeiter: Dr. Th. Diwo, Dr. S. Jänicke, Dr. H.-D. Kuffner, Dr. Dr. G. Nissen, Dr. E. Schahn, A. Tschakaloff, Dr. Dr. W. Wagner, U.-W. Wahlmann

**Poliklinik für Zahnärztliche Chirurgie, Augustusplatz 2**

Leiter: Prof. Dr. Dr. P. Tetsch, Tel. 17-30 22, Sekretariat: Brigitte Kluth, Tel. 17-73 32, Zi. 13

Wiss. Mitarbeiter: A. Berstein, Prof. Dr. D. Bingmann, Akad. Rat U. Dietrich, R. Karcher, J. Kubitzka, Dr. P. Mohr, W. Reich, H.-J. Schmitt, Dr. Brigitte Schramm-Scherer, P. Skop

**Poliklinik für Kieferorthopädie, Augustusplatz 2**

Direktor: Prof. Dr. H. G. Sergl, Tel. 17-30 24, Sekretariat: Elisabeth Jung, Tel. 17-72 45, Zi. 114

Wiss. Mitarbeiter: E. Apeldorn, Marianne Dohn-Frerkling, Vera Franssen, Dr. Mathilde Gutowski-Hesedenz, A. Hohensee, Dr. Birgit Kemkes, P. Kirsch, Dr. U. Klages, Dr. M. Nothoff, Dr. Susanne Wriedt, Ina-Sylvia Metzger

**Poliklinik für Zahnerhaltungskunde, Augustusplatz 2**

Direktor: Prof. Dr. Dr. W. Ketterl, Tel. 17-72 46, Sekretariat: Irene Todt, Tel. 17-72 47, Zi. 207

Oberarzt: Prof. Dr. A. Fessler, Tel. 17-30 79, Prof. Dr. D. Heidemann, Tel. 17-30 89

Privatdozenten: Dr. W. Geurtsen, Dr. C. Löst

Wiss. Mitarbeiter: H. von Bülow, Dr. Christina Dietrich, Dr. H.-W. Gockel, Dr. Ulrike U. Hartmann, Britta Hehner, Helga Kaltenborn, H. Kaltenborn, Dr. G. Nazari, Akad. Oberrat, Gaby Pasler, Akad. Direktor Dr. C. Pothmann, Z. Senel, Dr. F.-J. Treinen



**Poliklinik für Prothetik, Augustusplatz 2**

Direktor: Prof. Dr. K. Fuhr, Tel. 17-30 20, Sekretariat: Ortrud Metzger, Tel. 17-72 56, Zi. 308

Oberarzt: N. N.

Wiss. Mitarbeiter: G. Behneke, Dr. N. Behneke, A. Bettendorf, M. Crass, Dr. Erdmuth Forberger, Akad. Direktorin, Dr. R. Gettmann, M. Hengstenberg, Dr. N. Hille, Dr. Anette Hofmann-Kilbinger, Dr. Margot Lixfeld-König, Dr. Th. Reiber, Akad. Direktor Dr. D. Setz, Dr. K. Toth-Antal, H.-G. Weimar, Dr. Bettina Wiethoff

**Institut für Zahnärztliche Werkstoffkunde und Technologie, Anselm-Franz-von-Bentzel-Weg 14**

Direktor: Prof. Dr. U. Stüttgen, Sekretariat: Marijke Wittköpper, Tel. 39-26 54

Oberarzt: N. N.

Wiss. Mitarbeiter: Dr. Mira Jozic, R. Nazemian, Dr. Astrid Schäfer, Akad. Rätin, Dr. E. Stender, Akad. Rat

## Personalteil

(Die Sprechstunden finden, sofern nicht anders angegeben, im Anschluß an die Vorlesung statt.)

### A) Bedienstete der Universität

#### PROFESSOREN

##### a) Professoren auf Lebenszeit

BÄSSLER, Karl-Heinz, Dr. med., Physiologische Chemie, Tel. 39-58 90  
Kirchstraße 81, 6500 Mainz-Gonsenheim, Tel. 4 35 33

BARNIKOL, Wolfgang, Dr. rer. nat., Dr. med., Physiologie, Tel. 39-59 78  
Lanzelhohl 66, 6500 Mainz

VON BAUMGARTEN, Rudolf, Dr. med., Physiologie, Tel. 39-59 02  
Gertrud-Bäumer-Straße 10, 6200 Wiesbaden

BENKERT, Otto, Dr. med., Psychiatrie, Tel. 17-73 36  
Langenbeckstraße 1, 6500 Mainz

BEYER, Jürgen, Dr. med., Innere Medizin, Endokrinologie, Tel. 17-72 55  
Auf der Burg 1, 6500 Mainz 43, Tel. 8 69 07

BIESALSKI, Peter, Dr. med., Sprach- und Stimmheilkunde (emeritiert)  
Weidmannstraße 63, 6500 Mainz, Tel. 8 25 78

BITTER-SUERMAN, Dieter, Dr. med., Medizinische Mikrobiologie, Tel. 17-31 28 und 73 76  
In den Borngärten 6a, 6501 Gau-Bischofsheim, Tel. (0 61 35) 26 30

BORK, Konrad, Dr. med., Haut- und Geschlechtskrankheiten, Tel. 17-72 90  
Bebelstraße 53a, 6500 Mainz, Tel. 3 42 46

BORNEFF, Joachim, Dr. med., Hygiene und Bakteriologie, Tel. 17-32 26  
Am Eselsweg 43, 6500 Mainz 22, Tel. 3 49 06

BREDT, Heinrich, Dr. med., Allgemeine Pathologie und Pathologische Anatomie (emeritiert)  
Finther Landstraße 58, 6500 Mainz-Gonsenheim, Tel. 4 14 33  
Sprechstunden: n. V.

BRUSSATIS, Friedrich, Dr. med., Orthopädie (emeritiert), Tel. 17-71 81  
Elsheimer Straße 34, 6501 Schwabenheim, Tel. (0 61 30) 4 44

COLLO, Detlef, Dr. med., Hals-Nasen-Ohren-Heilkunde, Tel. 17-73 60  
Südring 211, 6500 Mainz

DICK, Wolfgang, Dr. med., Anästhesiologie, Tel. 17-71 16, 17-71 17  
Carl-Orff-Straße 2, 6500 Mainz-Drais, Tel. 47 73 13

DIETHELM, Lothar, Dr. med., Medizinische Strahlenkunde (emeritiert), Tel. 17-73 70  
Weichselstraße 53, 6500 Mainz, Tel. 5 21 21

VON DOMARUS, Helmut, Dr. med., Dr. med. dent., Mund-, Kiefer- und Gesichtschirurgie, Tel. 17-73 72  
Augustusplatz 2, 6500 Mainz

- EHRENBRAND, Friedrich, Dr. med., Anatomie (pensioniert)  
Thüringer Straße 11, 6500 Mainz 21
- EISSNER, Dagmar, Dr. med., Radiologie und Nuklearmedizin, Tel. 17-21 09  
Rotkehlchenweg 4, 6500 Mainz 21, Tel. 47 13 58
- ERDMANN, Gerhart, Dr. med., Kinderheilkunde (pensioniert), Tel. 17-27 69  
Augustusstraße 11, 6500 Mainz, Tel. 57 17 47
- EWE, Klaus, Dr. med., Innere Medizin, Tel. 17-72 99  
Südring 349, 6500 Mainz 22, Tel. 3 31 09
- FALKE, Dietrich, Dr. med., Medizinische Mikrobiologie, Tel. 17-73 82  
Alfred-Mumbächer-Straße 30c, 6500 Mainz 22, Tel. 3 43 62
- FERLINZ, Rudolf, Dr. med., Innere Medizin, Pneumologie, Tel. 17-72 70  
Ulmenring 12, 6501 Ober-Olm, Tel. (0 61 36) 85 80
- FESSELER, Ansgar, Dr. med. dent., Zahnerhaltungskunde, Tel. 17-30 79  
Am Eselsweg 45, 6500 Mainz 22, Tel. 3 52 22
- FRIEDBERG, Volker, Dr. med., Geburtshilfe und Gynäkologie, Tel. 17-73 10  
Am Fort Josef 10, 6500 Mainz, Tel. 57 15 16
- FUHR, Klaus, Dr. med. dent., Zahnärztliche Prothetik, Tel. 17-30 20  
Weidmannstraße 27, 6500 Mainz
- GABBERT, Helmut, Dr. med., Allgemeine Pathologie und Pathologische Anatomie, Tel. 17-73 06  
Schmetterlingsweg 17, 6500 Mainz, Tel. 36 22 27
- GÄRTNER, Jürgen, Dr. med., Augenheilkunde (pensioniert)  
Pfarrer-Autsch-Straße 17, 6500 Mainz 21, Tel. 4 03 25
- GLATZEL, Johann, Dr. med., Psychiatrie, Tel. 17-73 51  
Kehlweg 80b, 6500 Mainz-Gonsenheim, Tel. 9 94 94
- GOEBEL, Hans H., Dr., Neuropathologie, Tel. 17-73 08 und 17-32 13  
Elsa-Brändström-Straße 6, 6500 Mainz-Gonsenheim, Tel. 68 59 18
- HADDING, Ulrich, Dr. med., Medizinische Mikrobiologie, Tel. 17-31 28 und 21 73  
Tucholskyweg 1, 6500 Mainz-Lerchenberg, Tel. 7 21 59
- HAHN, Klaus, Dr. med., Radiologie und Nuklearmedizin, Tel. 17-71 24  
Lion-Feuchtwanger-Straße 59, 6500 Mainz-Hechtsheim, Tel. 50 44 12
- HALMÁGYI, Miklos, Dr. med., Anästhesiologie, Tel. 17-71 72  
Schillerstraße 19, 6501 Budenheim, Tel. (0 61 39) 83 33
- HARTH, Otto, Dr. med., Physiologie, Tel. 39-57 15 (pensioniert)  
Friedrich-Naumann-Straße 24, 6500 Mainz, Tel. 8 39 70
- HEINE, Jochen, Dr., Orthopädische Klinik und Poliklinik, Tel. 17-71 81
- HEINEMANN, Manfred, Dr. med., Kommunikationsstörungen, Tel. 17-21 90
- HEISCHKEL-ARTELT, Edith, Dr. med., Dr. phil., Geschichte der Medizin (emeritiert)  
Adolf-Reichwein-Straße 24, 6000 Frankfurt, Tel. (0 69) 56 34 64
- HELMS, Jan, Dr. med., Hals-Nasen-Ohren-Heilkunde, Tel. 17-73 60  
Langenbeckstraße 1, 6500 Mainz
- HOFFMANN, Sven Olaf, Dr. med., Dipl.-Psychologe, Psychosomatische Medizin und Psychotherapie,  
Tel. 17-73 48 oder 17-28 41  
Untere Zahlbacher Straße 8, 6500 Mainz
- HOFMANN VON KAP-HERR, Karl Siegfried, Dr. med., Kinderchirurgie, Tel. 17-71 11  
Im Breitenstein 25, 6501 Klein-Winternheim, Tel. (0 61 36) 8 85 58  
Sprechstunden: Di 17-18
- HOHENFELLNER, Rudolf, Dr. med., Urologie, Tel. 17-71 77  
Pfarrer-Stockheimer-Straße 39, 6500 Mainz 22, Tel. 3 42 33
- HOLSBOER, Florian, Dr. med., Dr. rer. nat., Psychiatrie, Tel. 17-73 63  
Richard-Wagner-Straße 53, 6200 Wiesbaden
- HOMMEL, Gerhard, Dr. rer. nat., Medizinische Statistik und Dokumentation, Tel. 17-32 32  
An den Platzäckern 27, 6500 Mainz 33
- HOPF, Hanns Christian, Dr. med., Neurologie, Tel. 17-25 10  
Rembrandtstraße 28, 6500 Mainz 31, Tel. 7 17 64
- HÜTTEROTH, Thomas, Dr. med., Innere Medizin, Tel. 17-71 02  
Kleine Früchtstraße, 6500 Mainz-Weisenau, Tel. 8 56 48

- HUPPMANN, Gernot, Dr. med., Dipl.-Psychologe, Medizinische Psychologie und Medizinische Soziologie,  
Tel. 39-59 04  
Silcherstraße 31, 8700 Würzburg
- HUTTEN, Helmut, Dr.-Ing., Biomedizinische Technik – Biophysik, Tel. 39-59 25  
Rotkehlchenweg 14, 6500 Mainz 21
- JÜNGST, Bodo-Knut, Dr. med., Kinderheilkunde, Tel. 17-73 28  
Kehlweg 64, 6500 Mainz, Tel. 47 27 27
- JUNG, Klaus, Dr. med., Innere Medizin, Sportmedizin (im Fachbereich 26), Tel. 39-35 87  
Rembrandtstraße 60, 6500 Mainz, Tel. 7 35 21
- JUNGINGER, Theo, Dr. med., Klinik und Poliklinik für Allgemein- und Abdominalchirurgie, Tel. 17-72 91
- KESSLER, Erwin, Dr. med., Chirurgie, Tel. 17-71 73  
Oberer Laubenheimer Weg 21, 6500 Mainz, Tel. 2 84 13
- KETTERL, Werner, Dr. med., Dr. med. dent., Zahnerhaltungskunde, Tel. 17-72 46  
An der Steige 18, 6500 Mainz 21, Tel. 47 26 58  
Sprechstunden: Mi 12 Uhr
- KILBINGER, Heinz, Dr. med., Pharmakologie und Toxikologie, Tel. 17-73 79  
Schwedenstraße 63, 6203 Hochheim, Tel. (0 61 46) 36 41
- KLEIN, Paul, Dr. med., Medizinische Mikrobiologie, Tel. 17-73 42, 17-73 41  
Luisenstraße 11, 6500 Mainz-Gonsenheim, Tel. 47 42 09
- KÖHLER, Hans, Dr. med., Innere Medizin, Tel. 17-71 53, 17-73 93  
Backhaushohl 14A, 6500 Mainz-Bretzenheim, Tel. 36 16 50
- KOLLER, Siegfried, Dr. phil., Dr. med., Medizinische Statistik und Dokumentation (emeritiert)  
Georg-Büchner-Straße 25, 6500 Mainz 42, Tel. 5 93 15  
Sprechstunden: n. V.
- KOLTAL, Iwan Laszlo, Dr. med., Klinik und Poliklinik für Kinderchirurgie, Tel. 17-71 07  
Pfarrer-Autsch-Straße, 6500 Mainz-Finthen, Tel. 47 13 30
- KONIETZKO, H., Dr., Arbeits- und Sozialmedizin, Tel. 17-32 33  
Pfarrer-Stockheimer-Straße 12, 6500 Mainz
- KORTING, Günter W., Dr. med., Haut- und Geschlechtskrankheiten (emeritiert), Tel. 17-29 10  
Am Eselsweg 7, 6500 Mainz 22, Tel. 3 48 56
- KREIENBERG, Rolf, Dr. med., Klinik für Geburtshilfe und Frauenkrankheiten  
Hinter den Wiesen 29, 6500 Mainz-Marienborn, Tel. 3 41 43
- KÜMMERLE, Fritz, Dr. med., Chirurgie (emeritiert), Tel. 17-29 92  
Am Eselsweg 31, 6500 Mainz 22
- KUSCHINSKY, Gustav, Dr. med., Pharmakologie und Toxikologie (emeritiert), Tel. 17-31 23  
Gertrud-Bäumer-Straße 16, 6200 Wiesbaden, Tel. 30 24 41
- KUTZNER, Joachim, Dr. med., Radiologie, Tel. 17-71 25  
Backhaushohl 46, 6500 Mainz 22, Tel. 3 44 83
- LANGENDORF, Heinz, Dr. med., Chirurgie (pensioniert)  
Franz-Schubert-Straße 10, 6095 Ginsheim 2, Tel. (0 61 44) 3 21 29
- LEICHER, Hans, Dr. med., Hals-Nasen-Ohren-Heilkunde (emeritiert)  
Am Frankenhag 9a, 6500 Mainz, Tel. 8 24 36
- LEITHOFF, Horst, Dr. med., Rechtsmedizin (emeritiert), Tel. 17-73 88  
Wahlheimer Hof 30, 6501 Hahnheim, Tel. (0 67 37) 4 94
- LÖFFELHOLZ, Konrad, Dr. med., Pharmakologie, Tel. 17-32 60  
An der Ringkirche 11, 6200 Wiesbaden, Tel. (0 61 21) 4 52 93
- LOOS, Michael, Dr. rer. nat., Medizinische Mikrobiologie, Tel. 17-72 37 und 17-31 44  
Donnersbergstraße 26, 6500 Mainz 42, Tel. 5 83 23
- MANN, Gunter, Dr. med., Geschichte der Medizin, Tel. 17-73 55  
Mörfelder Landstraße 29, 6070 Langen, Tel. 7 34 48
- MARX, Heinz, Dr. med. dent., Zahnärztliche Werkstoffkunde und Technologie (emeritiert)
- MATTERN, Rainer, Dr. med., Rechtsmedizin, Tel. 17-21 79  
Martinsstraße 28, 6500 Mainz, Tel. 57 83 17
- MAYET, Anton, Dr. med., Anatomie, Tel. 39-22 38  
Am Marienpfad 6, 6500 Mainz

- MERTELSMANN, Roland, Prof. Dr., Abteilung für Hämatologie, Tel. 17-72 81, 25 81  
Am Marienpfad 8, 6500 Mainz-Bretzenheim, Tel. 36 30 42
- MEYER, Jürgen, Dr. med., Innere Medizin, Tel. 17-72 50  
Donnersbergstraße 6, 6500 Mainz, Tel. 50 40 46
- MEYER, Wladimir, Dr. med., Allgemeine Pathologie und Pathologische Anatomie (emeritiert)  
Annabergstraße 4, 6500 Mainz, Tel. 57 82 64
- MEYER ZUM BÜSCHENFELDE, Karl-Hermann, Dr. Dr., Innere Medizin, Tel. 17-72 75 und 17-72 76  
Kleine Windmühlenstraße 1, 6500 Mainz, Tel. 2 99 24
- MICHAELIS, Jörg, Dr. med., Medizinische Statistik und Dokumentation, Tel. 17-32 52 und 17-73 69  
Liebermannstraße 26, 6500 Mainz 31, Tel. 7 12 28
- MORSCHES, Bernhard, Dipl.-Chemiker, Dr. rer. nat., Klinische Chemie, Tel. 17-71 54  
Grabenstraße 40, 6500 Mainz-Gonsenheim, Tel. 4 15 11
- MÜLLER, Gerhard, Dr. med., Anatomie, Tel. 39-25 49  
Oberer Mühlrech 15, 6500 Mainz 22, Tel. 3 51 74
- MÜLLER, Werner, E. G., Dr. rer. nat., Physiologische Chemie, Tel. 39-59 10  
Sammelweisstraße 12, 6202 Wiesbaden-Biebrich, Tel. 6 71 61
- MÜNTEFERING, Horst, Dr. med., Allgemeine Pathologie und Kinderpathologie, Tel. 17-73 09  
Göttelmannstraße 41, 6500 Mainz, Tel. 83 25 05
- MUSCHOLL, Erich, Dr. med., Pharmakologie, Tel. 17-31 70  
Draiser Straße 87, 6500 Mainz 22, Tel. 36 53 61
- NAWRATH, Karl, Dr. med. dent., Kieferorthopädie (emeritiert)  
Beuthener Straße 1, 6500 Mainz, Tel. 5 60 41
- NIX, Wilfred, Dr. med., Neurologie, Tel. 17-32 71  
Bebelstraße 40, 6500 Mainz, Tel. 36 17 89
- NOVER, Arno, Dr. med., Augenheilkunde, Tel. 17-72 85  
Hebbelstraße 43, 6500 Mainz-Lerchenberg, Tel. 71 43 32
- OELERT, Hellmut, Dr. med., Herz-, Thorax- und Gefäßchirurgie, Tel. 17-39 26
- OESCH, Franz, Dr. rer. nat., Toxikologie, Tel. 17-72 83  
Rheinblick 21, 6501 Wackernheim
- OHLER, Werner, Dr. med., Innere Medizin, Tel. 17-72 80  
Am Marienpfad 59, 6500 Mainz 22, Tel. 3 45 92
- OTTE, Paul, Dr. med., Orthopädie (pensioniert)  
Unterer Michelsbergweg 10, 6500 Mainz, Tel. 8 28 86
- PETERSOHN, Franz, Dr. med., Rechtsmedizin (pensioniert)  
Alexander-Fleming-Straße 33, 6500 Mainz-Laubenheim
- PETUTSCHNIGK, Diethelm, Dr. rer. nat., Anatomie, Tel. 39-25 32  
Burgunderstraße 52, 6501 Saulheim
- POLLOW, Kunhard, Dr. med., Experimentelle Endokrinologie, Tel. 17-72 78  
Lion-Feuchtwanger-Straße 63, 6500 Mainz-Hechtsheim, Tel. 50 99 19
- POP, Tiberius, Dr. med., Innere Medizin, Tel. 17-72 67  
Krokusweg 43, 6500 Mainz 21, Tel. 47 19 04
- PRELLWITZ, Winfried, Dr. med., Klinische Chemie und Laboratoriumsmedizin, Tel. 17-71 90  
Hechtsheimer Straße 42, 6500 Mainz, Tel. 83 98 89
- RATHGEN, Günther H., Dr. med., Geburtshilfe und Gynäkologie, Tel. 17-73 14  
Carl-Orff-Straße 1, 6500 Mainz 33, Tel. 47 77 00
- REITTER, Bernd, Dr. med., Kinderheilkunde/Neuropädiatrie, Tel. 17-32 89
- RICHARD, Gisbert, Prof. Dr., Augenklinik und Poliklinik, Tel. 17-71 33  
Göttelmannstraße 42a, 6500 Mainz
- RIEGER, Hubert, Dr. med., Psychiatrie, Tel. 17-73 50  
Elsa-Brändström-Straße 21, 6500 Mainz-Gonsenheim, Tel. 68 43 69
- RITTER, Gebhard, Dr. med., Unfallchirurgie, Tel. 17-71 40  
Jupiterweg 13, 6500 Mainz-Finthen, Tel. 47 12 05
- RITTNER, Christian, Dr. med., Rechtsmedizin, Tel. 17-73 87 und 39-21 18  
Von-Stauffenberg-Straße 5, 6501 Nieder-Olm, Tel. (0 61 36) 13 94
- ROMER, Franz, Dr. rer. nat., Biologie für Mediziner, Tel. 39-28 79  
Im Herrengarten 14, 6501 Wackernheim, Tel. (0 61 32) 5 88 80

- ROTHMUND, Matthias, Dr. med., Chirurgie (beurlaubt), Tel. 17-71 50, 17-24 83  
Hinkelsteiner Straße 16, 6500 Mainz-Bretzenheim, Tel. 36 49 91
- RÜDE, Erwin, Dr. rer. nat., Immunologie, Tel. 17-72 88  
In den Borngärten 2a, 6501 Gau-Bischofsheim, Tel. (0 61 35) 35 10
- RUMPELT, Hans-Joachim, Dr. med., Allgemeine Pathologie und Pathologische Anatomie, Tel. 17-73 03  
Kornblumenweg 12, 6500 Mainz-Ebersheim, Tel. (0 61 36) 4 29 64
- SCHEUNEMANN, Horst, Dr. med., Dr. med. dent., Mund-, Kiefer- und Gesichtschirurgie, Tel. 17-30 60  
Kehlweg 72, 6500 Mainz-Gonsenheim, Tel. 47 20 96
- SCHILD, Hans, Dr. med., Radiologie, Tel. 17-71 26, 20 48  
Hinter den Wiesen 8, 6500 Mainz-Marienborn
- SCHMIDT, Berthold, Dr. med., Dr. rer. nat., Dipl.-Chemiker, Physiologische Chemie, Tel. 39-59 22  
Goldregenstraße 26, 6500 Mainz 21, Tel. 47 23 67
- SCHÖLMERICH, Paul, Dr. med., Innere Medizin (emeritiert)  
Weidmannstraße 67, 6500 Mainz, Tel. 8 26 79
- SCHÖNBERGER, Winfried, Dr. med., Kinderheilkunde, Tel. 17-73 24  
Pfahlerstraße 43, 6200 Wiesbaden-Sonnenberg
- SCHÜRMAN, Kurt, Dr. med., Dr. h. c., Neurochirurgie, Tel. 17-73 31  
Am Eselsweg 29, 6500 Mainz 22, Tel. 3 48 61
- SCHULZ, Volker, Dr. med., Innere Medizin, Pneumologie, Tel. 17-71 35  
Hans-Böckler-Straße 86, 6500 Mainz, Tel. 3 36 38
- SERGL, Hans Georg, Dr. med. dent., Dipl.-Psychologe, Kieferorthopädie, Tel. 17-30 24  
Augustusplatz 2, 6500 Mainz
- SPRANGER, Jürgen, Dr. med., Kinderheilkunde, Tel. 17-73 25  
Eibenweg 5, 6500 Mainz-Bretzenheim, Tel. 3 37 44
- STOFFT, Eckart, Dr. med., Anatomie, Tel. 39-21 72  
Am Linsenberg 19, 6500 Mainz  
Sprechstunden: n. V.
- STOPFKUCHEN, Herwig, Dr. med., Kinderheilkunde, Tel. 17-27 73  
Jakob-Steffan-Straße 12, 6500 Mainz, Tel. 3 27 00
- STREECK, Rolf E., Dr., Institut für Mikrobiologie, Tel. 17-32 09
- STÜTTGEN, Ulrich, Dr. med. dent., Zahnärztliche Werkstoffkunde und Technologie, Tel. 39-26 54  
Saarstraße 21, 6500 Mainz
- TETSCH, Peter, Dr. med., Dr. med. dent., Zahnärztliche Chirurgie, Tel. 17-30 22  
Augustusplatz 2, 6500 Mainz
- THELEN, Manfred, Dr. med., Radiologie, Tel. 17-73 70  
Am Hechenberg 45, 6500 Mainz 42
- THEWS, Gerhard, Dr. med., Dr. rer. nat., Physiologie, Tel. 39-59 44  
Weidmannstraße 29, 6500 Mainz, Tel. 8 29 87
- THOENES, Wolfgang, Dr. med., Allgemeine Pathologie und Pathologische Anatomie, Tel. 17-73 01  
Am Fort Weisenau 17, 6500 Mainz, Tel. 83 20 49
- VAUPEL, Peter, Dr. med., Abt. für Angewandte Physiologie, Tel. 39-59 29, 39-59 32  
Am Eiskeller 71, 6500 Mainz 21, Tel. 47 25 55
- VOLLRATH, Lutz, Dr. med., Histologie und Embryologie, Tel. 39-23 62  
Draiser Straße 136, 6500 Mainz, Tel. 3 51 25  
Sprechstunden: n. V.
- VOTH, Dieter, Dr. med., Neurochirurgie, Tel. 17-73 20  
Kehlweg 76, 6500 Mainz-Gonsenheim, Tel. 9 92 16
- WALTHER, Gotfried, Dr. med., Rechtsmedizin, Tel. 17-73 84  
Hinter den Wiesen 12, 6500 Mainz 32, Tel. 3 43 30
- WANITSCHKE, Roland, Dr. med., Innere Medizin, Tel. 17-71 18  
Weinbergstraße 1, 6501 Bodenheim, Tel. (0 61 35) 53 79
- WEIHE, Eberhard, Dr. med., Anatomie, Tel. 39-27 31  
Teufelssprung 8, 6502 Mainz-Kostheim
- WEINBLUM, Dieter, Dr.-Ing., Physiologische Chemie, Tel. 39-59 37  
Lorenz-Diehl-Straße 1, 6500 Mainz, Tel. 83 11 95

- WENDE, Sigurd, Dr. med., Neuroradiologie, Tel. 17-71 41  
Kerschensteinerstraße 17-19, 6500 Mainz-Gonsenheim, Tel. 38 19 25
- WERNER, Heinz-Peter, Dr. med., Hygiene, Tel. 17-32 25  
Lion-Feuchtwanger-Straße 69, 6500 Mainz, Tel. 50 74 23
- WERNITSCH, Walter, Dr. med., Chirurgie, Tel. 17-71 09  
Langenbeckstraße 1, 6500 Mainz
- WOLF, Rudolf, Dr. rer. nat., Medizinische Physik, Tel. 17-73 77  
Fichtenstraße 3, 6274 Hünstetten-Oberlibbach, Tel. (0 61 28) 7 15 16
- WOLFF, Hans Peter, Dr. med., Innere Medizin (emeritiert)  
Reichenhaller Straße 12a, A-5020 Salzburg
- ZAHN, Rudolf K., Dr. med., Physiologische Chemie, Tel. 39-59 11  
Oderstraße 12, 6200 Wiesbaden-Schierstein, Tel. 2 29 84
- ZANDER, Rolf, Dr. med., Physiologie, Tel. 39-59 30  
Luisenstraße 17, 6500 Mainz-Gonsenheim, Tel. 47 47 18
- ZÖLLNER, E. Jürgen, Dr. med., Physiologische Chemie, Tel. 39-59 36  
Gartenfeldstraße 18, 6208 Bad Schwalbach, Tel. (0 61 24) 27 26  
Richard-Schirrmann-Straße 10, 6500 Mainz
- b) Professoren auf Zeit**
- ALKEN, Peter, Dr. med., Urologie, Tel. 17-25 23  
Im Münchfeld 6, 6500 Mainz, Tel. 3 18 61
- ARENDES, Josef, Dr. rer. nat., Physiologische Chemie, Tel. 39-59 36  
Elsa-Brändström-Straße 69, 6500 Mainz-Gonsenheim, Tel. 68 19 36
- BÖHMER, Gerd, Dr. rer. nat., Physiologie, Tel. 39-57 70  
Zanger Straße 62, 6227 Hallgarten
- BRANDT, Ludwig, Dr. med., Anästhesiologie, Tel. 17-73 73  
Erbenweg 22, 6500 Mainz-Bretzenheim, Tel. 36 58 68
- BRETER, Hans-Joachim, Dr. med., Physiologische Chemie, Tel. 39-59 09  
Schubertstraße 6a, 6501 Stackeden-Elsheim 1, Tel. (0 61 36) 61 22
- BUESS, Gerhard, Dr. med., Chirurgische Klinik, Tel. 17-31 47, 25 85  
Berliner Straße 1m, 6501 Nieder-Olm, Tel. (0 61 36) 4 39 35
- DUNKELBERG, Hartmut, Dr. med., Hygiene-Institut, Tel. 17-31 59  
Oberhub 1, 6551 Spabrücken, Tel. (0 67 06) 2 93
- ERBEL, R., Dr. med., Innere Medizin, Tel. 17-32 73  
Rieslingstraße 36, 6500 Mainz, Tel. 50 44 25
- FISCHER, Klaus-Dietrich, Dr. phil., M. A., Tel. 17-72 49  
Medizinhistorisches Institut, Am Pulverturm 13, 6500 Mainz
- GRÖNNIGER, Johannes, Dr. med., Chirurgische Klinik, Tel. 17-27 38  
Im Heurgrund 3, 6500 Mainz-Hechtsheim, Tel. 50 87 14
- HEIDEMANN, Detlef, Dr. med. dent., Zahnerhaltungskunde, Tel. 17-30 89  
General-Mudra-Straße 7, 6503 Mainz-Kastel
- HESS, Georg, Dr. med., Innere Medizin, Tel. 17-71 20, 71 04  
Oppenheimer Straße 83, 6500 Mainz 43, Tel. 88 10 12
- JACOBI, Günther, Dr. med., Urologie, Tel. 17-72 03  
Am Rosengarten 21, 6500 Mainz, Tel. 8 25 92
- KLOSE, Klaus-Jochen, Dr. med., Radiologie, Tel. 17-73 58  
Igelweg 2-4, 6090 Rüsselsheim, Tel. (0 61 42) 6 12 49
- KRETZSCHMAR, Konrad, Dr. med., Neuroradiologie  
Ameisenweg 6, 6500 Mainz-Bretzenheim, Tel. 36 29 45
- MAASS, Dierk, Dr., Chirurgische Klinik und Poliklinik, Abt. für Herz-, Thorax- und Gefäßchirurgie
- MADJIDI, Abbas, Dr. med., Anästhesiologie, Tel. 17-71 75  
Weichselstraße 13, 6500 Mainz, Tel. 57 30 85
- MANNS, Michael, Dr. med., Innere Medizin und Poliklinik, Tel. 17-71 60  
Kiefernweg 88, 6500 Mainz, Tel. 88 10 87
- MÜLLER-KLIESER, Wolfgang, Dr. rer. nat., Physiologie, Abt. für Angewandte Physiologie, Tel. 39-57 61  
Curt-Goetz-Straße 63, 6500 Mainz-Drais

- NAGEL, Klaus, Dr. med., Klinik und Poliklinik für Allgemein- und Abdominalchirurgie, Tel. 17-27 75  
Universitätsstraße 14, 6500 Mainz
- NAWRATH, Hermann, Dr. med., Pharmakologie, Tel. 17-72 98  
Regerstraße 6, 6500 Mainz-Lerchenberg, Tel. 74 10
- NEUHÄUSER-BERTHOLD, Monika, Dr. agr., Dipl.-Oecotrophologin, Physiologisch-Chemisches Institut,  
Tel. 39-57 93
- OLBERT, Dorothea, Dr., Augenklinik und Poliklinik, Tel. 17-25 33
- OLSHAUSEN, Klaus-Eberhard von, Dr. med., II. Med. Klinik und Poliklinik, Tel. 17-72 65  
Weichselstraße 12, 6500 Mainz
- PONTZ, Bertram, Dr. Dr., Kinderklinik und Kinderpoliklinik
- RECK, Ralf, Dr. med., Hals-Nasen-Ohren-Klinik, Tel. 17-73 62  
Mühlweg 115, 6500 Mainz, Tel. 3 55 38
- ROCHELS, Rainer, Dr. med., Augenheilkunde, Tel. 17-71 32  
Eichendorffstraße 5, 6500 Mainz, Tel. 3 21 96
- RUDIGIER, Jürgen, Dr. med., Unfallchirurgie, Tel. 17-71 13  
Südring 98, 6500 Mainz, Tel. 3 45 43
- SCHRÖDER, Heinz-Christoph, Dr. med., Dr. rer. nat., Physiologisch-Chemisches Institut, Tel. 39-57 95  
Karl-Peters-Straße 37a, 6200 Wiesbaden, Tel. (0 61 21) 76 13 01
- SCHUSTER, Carl-Johannes, Dr. med., II. Medizinische Klinik und Poliklinik, Tel. 17-72 64  
Alfred-Mumbächer-Straße 57, 6500 Mainz, Tel. 36 66 77
- STEINHARDT, H. J., Dr., II. Medizinische Klinik und Poliklinik, Tel. 17-72 66  
In den Teilern 41, 6500 Mainz 41, Tel. (0 61 36) 4 21 25
- STRUBE, Hans-Dietmar, Dr. med., Unfallchirurgie, Tel. 17-71 15  
Nicolaistraße 20, 6200 Wiesbaden
- WALLENFANG, Thomas, Dr., Neurochirurgische Klinik und Poliklinik, Tel. 17-72 53  
Burgstraße 26, 6500 Mainz, Tel. 8 16 34
- WEILEMANN, Ludwig S., Dr. med., II. Medizinische Klinik und Poliklinik, Tel. 17-71 67  
Am Schönborner Hof 9, 6501 Bodenheim, Tel. (0 61 35) 43 90
- ZSCHIEDRICH, Hartmut, Dr. med., Innere Medizin, Tel. 17-25 49  
Am Eselsweg 26, 6500 Mainz, Tel. 36 67 71

**c) Habilitierte Bedienstete – Professoren**

- BAUMANN, Walter, Prof. Dr. med., Kinderheilkunde, Tel. 17-20 20  
An den Mühlwegen 34, 6500 Mainz 42, Tel. 5 95 47
- DUPUIS, Heinrich, Prof. Dr. agr., Akad. Dir., Arbeits- und Sozialmedizin, Tel. 17-32 36  
Holbeinstraße 85, 6550 Bad Kreuznach, Tel. (06 71) 6 26 12
- ENDRIS, Rolf, Prof. Dr. med. dent., Dr. med., Rechtsmedizin, Tel. 17-71 06  
Kemeler Weg 36, 5429 Reckenroth, Tel. (0 61 20) 89 51
- GUTJAHR, Peter, Prof. Dr. med., Kinderheilkunde, Tel. 17-30 15  
Danziger Straße 87, 6200 Wiesbaden
- SCHMIDT, Hans-Dietér, Prof. Dr. med., Chirurgie (beurlaubt), Tel. 17-31 87  
Otto-Hahn-Straße 11a, 6500 Mainz 41

**AUSSERPLANMÄSSIGER PROFESSOR**

- RECK, Ralf, Dr. med., Hals-Nasen-Ohren-Klinik, Tel. 17-73 62  
Mühlweg 115, 6500 Mainz
- RÜCKERT, Klaus, Dr. med., Chefarzt der Chirurgischen Abteilung des Allgemeinen  
Krankenhauses Heidberg in Hamburg, 2000 Hamburg (beurlaubt)

**PRIVATDOZENTEN**

- AHLERS, Jürgen, Dr. med., Klinik für Unfallchirurgie, Tel. 17-20 95  
An den Weiden 2, 6501 Lörzweiler, Tel. (0 01 38) 81 22
- BECKER, Konrad, Dr. med., Kinderpathologie, Tel. 17-26 91  
Lessingstraße 3, 6501 Ober-Olm

- BIESALSKI, Hans-Konrad, Dr., Physiologisch-Chemisches Institut, Tel. 39-58 95  
Alzeyer Pforte 2, 6509 Albig, Tel. (0 67 31) 84 66
- BRENNECKE, Rüdiger, Dr. rer. nat., II. Medizinische Klinik und Poliklinik, Tel. 17-71 63  
Beuthener Straße 20, 6500 Mainz
- BROCKERHOFF, Peter, Dr. med., Frauenheilkunde, Tel. 17-27 66  
In den Morgen 82, 6501 Nieder-Olm, Tel. (0 61 36) 66 79
- BRÜCKNER, Robert, Dr. med., Chirurgische Klinik, Tel. 17-28 67  
Im Kirschgarten 1, 6501 Wörrstadt, Tel. (0 67 32) 80 01
- VON BÜLOW, Markward, Dr. med., Chirurgische Klinik, Tel. 17-29 49  
Bebelstraße 32c, 6500 Mainz
- EDENHARDER, Hans Rudolf, Dr. rer. nat., Hygiene-Institut, Tel. 17-31 63  
Jahnstraße 40, 6500 Mainz, Tel. 4 44 00
- GEURTSSEN, Werner, Dr. med. dent., Zahnerhaltungskunde, Tel. 17-30 63  
Holzstraße 42, 6500 Mainz
- HEINZ, Hans Peter, Dr. med., Inst. f. Mikrobiologie, Tel. 17-31 98  
Damwildweg 7, 6534 Stromberg, Tel. (0 67 24) 39 28
- HERZOG, Rolf Eberhard, Dr. med., Frauenheilkunde, Tel. 17-30 65  
Schaftriebweg 6, 6500 Mainz-Zahlbach
- HOFFMANN, Gerald, Dr. med., Frauenheilkunde  
Steinritsch 14, 6501 Klein-Winternheim, Tel. (0 61 36) 83 79
- KRAUSE, Ulrich, Dr. phil. nat., Abt. für Endokrinologie der II. Medizinischen Klinik und Poliklinik, Tel. 17-72 68  
Rossertstraße 77, 6239 Kriftel a. Ts., Tel. (0 61 92) 2 32 72
- KUROCK, Werner, Dr. med., Unfallchirurgie, Tel. 17-28 43  
Sertoriusring 1, 6500 Mainz-Finthen, Tel. 47 59 99
- LINDNER, Peter, Dr. Dr., Institut für Klinische Strahlenkunde
- LÖST, Claus, Dr. med. dent., Zahnerhaltungskunde, Tel. 17-30 63  
Im Quellborn 1, 6501 Klein-Winternheim
- PLATT, Karl Ludwig, Dr. rer. nat., Toxikologie  
Elsa-Brändström-Straße 73, 6500 Mainz, Tel. 68 17 69
- PORALLA, Thomas, Dr. med., Innere Medizin I, Tel. 17-26 69  
Am Wingert 18, 6501 Klein-Winternheim, Tel. (0 61 36) 8 91 65
- RAMADORI, Giuliano, Dr., I. Medizinische Klinik und Poliklinik, Tel. 17-21 71  
Luisenstraße 11, 6500 Mainz-Gonsenheim, Tel. 47 42 09
- RIEDMILLER, Hubertus, Dr. med., Urologische Klinik, Tel. 17-20 01  
Albanusstraße 59, 6500 Mainz, Tel. 36 41 43
- SCHRAMM, Peter, Dr. med., Hautklinik, Tel. 17-72 59  
Philipp-Holl-Straße 18b, 6200 Wiesbaden, Tel. (0 61 21) 40 17 09
- SCHRANZ, Dietmar, Dr., Kinderklinik und Kinderpoliklinik  
Wilhelm-Holzamer-Straße 10, 6500 Mainz-Hechtsheim
- SCHUBERT, Roland, Dr. med., Neurochirurgie, Tel. 17-26 03  
Am Linsenbergr 23, 6500 Mainz, Tel. 2 78 38
- SORGER, Karin, Dr. med., Allgemeine Pathologie und Pathologische Anatomie, Tel. 17-32 67  
Stahlbergstraße 58, 6500 Mainz, Tel. 57 39 26
- STARITZ, Martin, Dr. med., Innere Medizin I, Tel. 17-72 99  
Oppenheimer Straße 84, 6500 Mainz 43, Tel. 8 73 11
- THÜROFF, Joachim, Dr. med., Urologische Klinik und Poliklinik, Tel. 17-20 01  
An den Weiden 1, 6501 Lörzweiler, Tel. (0 61 38) 64 18
- TREESE, Norbert, Dr. med., II. Medizinische Klinik und Poliklinik, Tel. 17-28 29  
Augustusstraße 11, 6500 Mainz, Tel. 22 24 80
- ZABEL, Bernhard, Dr., Kinderklinik und Kinderpoliklinik  
An der Kirchenpforte, 6500 Mainz-Bretzenheim
- ZEILE, Gerhard, Dr. med., Innere Medizin, Hämatologie, Tel. 17-71 48  
Ostdeutsche Straße 18, 6508 Alzey, Tel. (0 67 31) 80 17



## HOCHSCHULASSISTENTEN

- BACHMANN, Michael, Dr. rer. nat., Physiologisch-Chemisches Institut, Tel. 39-57 95  
Tanusstraße 4, 6095 Ginsheim
- BORNEFF, Marianne, Dr. med., Hygiene-Institut, Tel. 17-31 54  
Am Eselsweg 43, 6500 Mainz, Tel. 3 49 06
- BRAUNSTEIN, Stefan, Dr. med., Pathologisches Institut, Tel. 17-31 36  
Am Taubertsberg 4, 6500 Mainz
- FUDER, Hermann, Dr. med., Pharmakologisches Institut, Tel. 17-31 89  
Zelterstraße 11, 6503 Mainz-Kastel
- HEINRICHS, Wolfgang, Dr. med., Institut für Anästhesiologie  
Rheinallee 77, 6501 Bodenheim, Tel. (0 61 35) 59 48
- KUTZER, Michael, Dr. med., Medizinhistorisches Institut, Tel. 17-32 34  
Kapellenstraße 50, 6200 Wiesbaden, Tel. (0 61 21) 52 65 65
- LILIENTHAL, Georg, Dr. phil., Medizinhistorisches Institut, Tel. 17-71 92  
Klosterstraße 4, 5400 Koblenz, Tel. (02 61) 40 93 81
- RACKÉ, Kurt, Dr. med., Pharmakologisches Institut, Tel. 17-31 74  
Schulstraße 4, 6551 Wonsheim, Tel. (0 67 03) 28 42
- RESKE-KUNZ, Angelika, Dr. rer. nat., Immunologie, Tel. 17-32 29  
Pfaugasse 28, 6504 Oppenheim
- SCHMID, Kurt, Dr. rer. nat., Physiologisches Institut, Tel. 39-57 84  
Bahnweg 99, 6500 Mainz-Hechtsheim
- WESSLER, Ignatz, Dr. med., Pharmakologisches Institut, Tel. 17-73 92  
Würzburger Straße 28, 6200 Wiesbaden-Delkenheim
- WIESER, Raimund, Dr. rer. nat., Institut für Toxikologie, Tel. 17-31 97  
Elisabeth-Langgässer-Straße 7, 6500 Mainz

## WISSENSCHAFTLICHE MITARBEITER

- ABDEL-AZIZ, Mohamed Youssry, Dr. med., Hals-Nasen-Ohren-Klinik, Tel. 17-26 64  
Langenbeckstraße 1, 6500 Mainz
- AGHASSI, S., Dr. med., Abteilung für Kinderpathologie des Pathologisch-Anatomischen Instituts
- ALBRECHT, Wolfgang, Dr. med., Hals-Nasen-Ohren-Klinik, Tel. 17-26 64  
Am Teufelsgraben 8, 5400 Koblenz-Güls
- ALBRECHT-KÖHLER, Ulrike, Dr. med., Institut für Anästhesiologie  
Mühlweg 119, 6500 Mainz
- ALDENHOFF, Josef B., Dr. med., Psychiatrische Klinik und Poliklinik
- AMELUNG, Uta, Dr. med., Psychiatrische Klinik und Poliklinik
- ANTONIADIS, Adam, Orthopädische Klinik  
Berliner Straße 33, 6500 Mainz
- APEL, Rainer, Dr., Orthopädische Klinik und Poliklinik
- APELDORN, Eugen, Kieferorthopädie, Tel. 17-30 40  
Augustusplatz 2, 6500 Mainz
- AUGUSTIN, Norbert, Dr. med., Chirurgische Klinik und Poliklinik  
Hartinstraße 1, 6200 Wiesbaden
- AUST, Günter, Dr. med., Orthopädische Klinik, Tel. 17-27 52  
Im Münchfeld 31, 6500 Mainz 1
- BÄR, Werner, Dipl.-Biol., Institut für Medizinische Mikrobiologie, Tel. 17-31 28, 17-31 29  
Zwergewann 24, 6095 Gustavsburg 1
- BÄTZ, Wolfgang, Chirurgische Klinik, Tel. 17-20 77  
Nelkenweg 5, 6500 Mainz-Finthen, Tel. 47 31 05
- BALUN, Jiri Georg, Chirurgische Klinik, Tel. 17-24 83  
Münsterstraße 8, Wohnung 103, 6500 Mainz
- VON BARDELEBEN, Ulrich, Dr., Psychiatrische Klinik und Poliklinik

- BARTELS, Dorothea, Dr. med., Institut für Rechtsmedizin, Tel. 17-30 48  
Herzog-Otto-Straße 101, 6707 Schifferstadt, Tel. (0 62 35) 64 64
- BARTZKE, Gerhard, Dr., Frauenklinik  
Draiser Straße 130a, 6500 Mainz-Bretzenheim
- BASSLER, Markus, Dr. med., Klinik und Poliklinik für Psychosomatische Medizin und Psychotherapie
- BAUER, Horst, Dr. med., Klinik für Geburtshilfe und Frauenkrankheiten, Tel. 17-27 64  
Am Keltenlager 23, 6500 Mainz 21
- BAUER, Mechthild, Dr., Klinik für Geburtshilfe und Frauenkrankheiten
- BAUM, Hans-Peter, Dr. med., Pathologisch-Anatomisches Institut, Tel. 17-32 68  
Am Taubertsberg 4, 6500 Mainz
- BAUM, Volker, Kinderklinik und Kinderpoliklinik
- BECK, Michael, Dr., Kinderklinik und Kinderpoliklinik  
Kurt-Schumacher-Straße 31, 6501 Zornheim
- BECK, Thomas, Dr., Klinik für Geburtshilfe und Frauenkrankheiten  
Henry-Moisand-Straße 19a, 6500 Mainz 43
- BECKER, Gerhard, Dr. med., Institut für Anästhesiologie  
Jahnstraße 43, 6501 Budenheim
- BECKER, Jürgen, Dr. rer. nat., Institut für Rechtsmedizin  
Im Münchfeld 11, 6500 Mainz, Tel. 38 13 49
- BECKER, Stefan, Dipl.-Psychologe, Medizinische Psychologie und Medizinische Soziologie, Tel. 39-57 64  
Feldherrenstraße 13, 6500 Mainz, Tel. 68 62 76
- BECKMANN, Sabine, Dr., Urologische Klinik und Poliklinik
- BEETZ, Rolf, Dr., Kinderklinik  
Mainzer Straße 1, 6501 Heidesheim
- BEHNEKE, Gabriele, Zahnärztliche Prothetik, Tel. 17-30 32  
Augustusplatz 2, 6500 Mainz
- BEHNEKE, Nikolaus, Dr. med. dent., Zahnärztliche Prothetik, Tel. 17-30 32  
Gonsenheimer Straße 5d, 6500 Mainz-Finthen
- BEHNKE, Klaus-Peter, Dr., I. Medizinische Klinik und Poliklinik  
Berliner Straße 33, 6500 Mainz
- BELOVSKY, Oldrich, Dipl.-Chemiker, Dr. rer. nat., Abteilung für Experimentelle Endokrinologie, Tel. 17-27 63  
In der Meielache 19, 6500 Mainz, Tel. 38 18 58
- BENES, Peter, Dr. rer. nat., Hautklinik, App. 45 22  
Wattfordstraße 2, 6500 Mainz, Tel. 38 16 91
- BENNER, Andreas, Dr., Orthopädische Klinik und Poliklinik
- BENNING, Ralf, Dr., Abteilung für Radiologische Diagnostik und Strahlentherapie
- BERGELER, J., Physiologisches Institut
- BERNAL-SPREKELSEN, Manuel, HNO-Klinik und Poliklinik, Tel. 17-26 64  
Südring 98, 6500 Mainz, Tel. 36 25 96
- BERNHARD, Christine, Dr., Institut für Klinische Strahlenkunde,  
Abteilung für Radiologische Diagnostik und Strahlentherapie
- BERSTEIN, Alexander, Zahnärztliche Chirurgie, Tel. 17-30 80  
Augustusplatz 2, 6500 Mainz
- BERTI, Luciano, Dr., Klinik und Poliklinik für Psychosomatische Medizin und Psychotherapie
- BETTENDORF, Andre, Zahnärztliche Prothetik, Tel. 17-30 32  
Augustusplatz 2, 6500 Mainz
- BERZAS, Cornelius, Dr. med., Augenklinik und Poliklinik  
Rhabanusstraße 14a, 6500 Mainz, Tel. 61 44 11
- BESSER, Roland, Dr. med., Neurologische Klinik und Poliklinik, Tel. 17-71 94  
Loewensteiner Ring 9, 6551 Wörrstadt, Tel. (0 67 32) 24 06
- BIEDERLACK, Stefanie, Dr. med., Innere Medizin I, Tel. 17-30 09  
An den Weiden 5, 6500 Mainz-Drais, Tel. 47 76 27
- BIEGLER, Marcel, Dr. med., Abteilung für Unfallchirurgie der Chirurgischen Klinik und Poliklinik  
Im Langwingert 10a, 6500 Mainz-Laubenheim

- BIERBACH, Hartmut, Dr. med., II. Medizinische Klinik und Poliklinik, Tel. 17-30 21  
Am Fahrengrund 15, 6500 Mainz, Tel. 68 83 81
- BIERHOFF, Erhard, Dr. med., Chirurgische Klinik, Tel. 17-27 34  
Rubensallee 89, 6500 Mainz 31, Tel. 7 37 71
- BINGMANN, Dieter, Prof. Dr. med., Akademischer Rat, Zahnärztliche Chirurgie, Tel. 17-73 32  
Augustusplatz 2, 6500 Mainz
- BLAHA, I., Abteilung für Kinderpathologie
- BLASBERG, Rolf, Akad. Rat, Dr. med., Physiologisch-Chemisches Institut, Tel. 39-59 64  
Karmeliterplatz 4, 6500 Mainz, Tel. 22 21 81
- BLEIER, Renate, Dr. med., Hals-Nasen-Ohren-Klinik und Poliklinik  
Essenheimer Straße 72, 6500 Mainz, Tel. 3 55 18
- BLOH, Eike, Dr. med., Institut für Anästhesiologie, Tel. 17-71 75  
Wallaustraße 30, 6500 Mainz, Tel. 67 13 10
- BODEM, Friedrich, Dr. med., Orthopädische Klinik, Tel. 39-58 14  
8551 Hiltpolstein 33, Tel. (0 91 92) 4 12
- BÖCK, Egon, Dipl.-Physiker, Institut für Klinische Strahlenkunde  
Zum Ahornweg 42, 6221 Stephanshausen, Tel. (0 67 22) 6 43 71
- BOECKERS, Martin, Dr. med., Hautklinik  
Kirschgartenstraße 33, 6501 Essenheim, Tel. (0 61 36) 39 06
- BÖHLE, Stefan, Dipl. oec. trop., Physiologisch-Chemisches Institut, Tel. 39-59 63  
Am Gonsenheimer Spieß 8, 6500 Mainz
- BÖRNER, Norbert, Dr. med., II. Medizinische Klinik und Poliklinik  
Mühlweg 54, 6500 Mainz
- BÖTTGER, Thomas Carsten, Dr. med., Klinik für Allgemein- und Abdominalchirurgie  
Tornowstraße 17, 6000 Frankfurt 90, Tel. (0 69) 77 90 04
- BOGNAR, Irene, Dr. rer. nat., Pharmakologisches Institut, Tel. 17-31 74  
Heidesheimer Straße 23, 6500 Mainz-Gonsenheim, Tel. 4 48 95
- BOHL, Jürgen, Dr. med., Abteilung für Neuropathologie, Pathologisch-Anatomisches Institut, Tel. 17-29 59  
Lenzenbergstraße 16, 6272 Niedernhausen, Tel. (0 61 27) 86 35
- BOPP, Michael, Dr. med., Augenklinik und Poliklinik  
Uferstraße 11, 6500 Mainz, Tel. 22 31 03
- BORNEMANN, Antje, Abteilung für Neuropathologie  
Bretzenheimer Straße 11, 6500 Mainz
- BOSSE-EVERS, Brigitte, Klinik für Anästhesiologie  
Stephanstraße 1, 6500 Mainz, Tel. 22 03 51
- BOTHE, H. W., Dr. med., Neurochirurgische Klinik und Poliklinik
- BÄUNINGER, Wolfgang, Dr. med., Oberarzt Hautklinik  
Mainzer Weg 43, 6501 Wackernheim, Tel. (0 61 32) 56 89
- BRANDT, Matthias, Dr. med., Klinik für Anästhesiologie
- BRAUN, L., Klinik für Kommunikationsstörungen
- BRINKMANN-NILGES, Gabriele, Kinderklinik und Kinderpoliklinik  
Bahnweg 14, 6500 Mainz-Hechtsheim
- BROD, Karl-Heinz, Dipl.-Chemiker, Abteilung für Nuklearmedizin im Institut für Klinische Strahlenkunde,  
Tel. 17-26 46  
Nordring 6, 6710 Frankenthal, Tel. 42 17
- BRODDA, Klaus, Wiss. Ang., Dr. rer. nat., Physiologisches Institut, Tel. 39-58 75  
Am Sonnenhang 5, 6501 Partenheim, Tel. (0 67 32) 89 89
- BROKINKEL, Ilona, Dr. med., Hals-Nasen-Ohren-Klinik, Tel. 17-26 64  
Am Kühlborn 1, 6500 Mainz 42, Tel. 50 98 95
- BROST, Frank-Rüdiger, Dr. med., Institut für Anästhesiologie, Tel. 17-25 19  
Sertoriusring 115, 6500 Mainz 21, Tel. 47 35 77
- BRUCHHAUSEN, Anja, Dr., Abteilung für Radiologische Diagnostik und Strahlentherapie
- BRÜHL, Klaus, Dr. med., Institut für Klinische Strahlenkunde, Abteilung für Neuroradiologie
- BRUNIER, Anne, Dr. med., Institut für Klinische Strahlenkunde  
Am Marienpfad 10, 6500 Mainz, Tel. 36 17 16

- BÜLOW, Heinz von, Zahnerhaltungskunde, Tel. 17-30 58**  
Augustusplatz 2, 6500 Mainz
- BÜRGER, Rainer, Dr. med., Urologische Klinik und Poliklinik**  
Hans-Böckler-Straße 69, 6500 Mainz, Tel. 3 58 88
- BULLER, Raimund, Dr., Psychiatrische Klinik und Poliklinik**
- BUMB, Peter, Dr. med., Hals-Nasen-Ohren-Klinik, Tel. 17-73 61**  
Georg-Büchner-Straße 15, 6500 Mainz, Tel. 5 05 44
- BURKERT, Matthias, Dr. med., I. Med. Klinik und Poliklinik, Abteilung für Hämatologie, Tel. 17-39 71**
- BURKHARD, Oswald, Dr. med., I. Med. Klinik und Poliklinik, Abteilung für Hämatologie, Tel. 17-25 81**  
Schillerstraße 9, 6761 Kriegsfeld, Tel. (0 63 58) 7 55
- BUSCHMANN-STEINHAGE, Rolf, Dr. rer. nat., Dipl.-Psychologe, Medizinische Psychologie und Medizinische Soziologie, Tel. 39-59 39**  
Carlowitzstraße 10, 6503 Mainz-Kastel
- CASPER, Fritz, Dr., Klinik und Poliklinik für Geburtshilfe und Frauenkrankheiten**  
Eaubonner Straße 33, 6501 Budenheim
- CASTILLO-HÖFER, Constanza, Dr., Abteilung für Pneumologie**
- CATTARIUS-KIEFER, Ute, Dr., Klinik und Poliklinik für Kinderchirurgie**  
Schaftriebweg 70, 6500 Mainz
- CHRISTEN, Martina, Dr. med., Institut für Anästhesiologie**  
Am sonnigen Hang 1, 6500 Mainz 32, Tel. 36 12 30
- CHRISTIAN, Karl-W., Institut für Anästhesiologie**  
Am Marienpfad 9, 6500 Mainz, Tel. 36 18 17
- CLAS, Werner, Dipl.-Ing., II. Med. Klinik und Poliklinik, Tel. 17-26 94**
- COLLO, Jutta, Institut für Anästhesiologie, Tel. 17-71 75**  
Südring 211, 6500 Mainz 1, Tel. 3 52 03
- CRASS, Michael, Zahnärztliche Prothetik, Tel. 17-30 32**  
Augustusplatz 2, 6500 Mainz
- DÄUBENER, Walter, Dr., Institut für Mikrobiologie, Tel. 17-31 28**  
Dornheimer Straße/Schützenhof, 6086 Riedstadt, Tel. (0 61 52) 5 59 24
- DAHM, Manfred, Dr., Chirurgische Klinik, Abteilung für Herz-, Thorax- und Gefäßchirurgie**
- DARIUS, Harald, Dr. med., II. Medizinische Klinik und Poliklinik**
- DEGREIF, J., Dr. med., Abteilung für Unfallchirurgie**
- DEI-ANANG, Kwesi, Dr. med., Neurochirurgische Klinik, Tel. 17-25 00**  
Im Stoßacker 4, 6500 Mainz-Laubenheim, Tel. 8 63 95
- DEMUTH, Wolfgang, Dr. rer. nat., Dipl.-Psychologe, Psychiatrische Klinik, Tel. 17-25 98**  
Moritzstraße 14B, 6500 Mainz-Weisenau, Tel. 8 37 17
- DENKHAUS, Wolfgang, Dr. med., Institut für Arbeits- und Sozialmedizin, Tel. 17-32 02**  
Markt 11, 6500 Mainz, Tel. 22 49 93
- DENNEBAUM, Reiner, Dr. med., Abteilung Klinische Chemie und Laboratoriumsmedizin, II. Medizinische Klinik und Poliklinik**  
Alfred-Mumbächer-Straße 28a, 6500 Mainz, Tel. 3 55 57
- DERRA, Claus, Dr., Klinik und Poliklinik für Neurologie**  
An der Ringkirche 7, 6200 Wiesbaden
- DEUSCH, Kai, Dr. med., I. Medizinische Klinik und Poliklinik**  
An der Allee 28, 6500 Mainz, Tel. 38 17 74
- DICKHUT, Adalbert, Orthopädische Klinik und Poliklinik**  
Im Hollerbusch 51, 6097 Trebur-Astheim
- DIEFENBACH, Christoph, Dr. med., II. Medizinische Klinik und Poliklinik**
- DIEHL-SEIFERT, Bärbel, Dr., Dipl.-Biologe, Dr. rer. nat., Physiologisch-Chemisches Institut, Tel. 39-57 89**  
Rheinparkstraße 3, 6800 Mannheim 1
- DIENES, Hans-Peter, Dr. med., Allgemeine Pathologie und Pathologische Anatomie, Pathologisches Institut**  
Am sonnigen Hang 17, 6500 Mainz, Tel. 36 68 74
- DIETRICH, Christina, Zahnerhaltungskunde, Tel. 17-30 58**  
Augustusplatz 2, 6500 Mainz

- DIETRICH, Udo, Zahnärztliche Chirurgie, Tel. 17-30 80  
Augustusplatz 2, 6500 Mainz
- DILLMANN, Ulrich, Klinik und Poliklinik für Neurologie  
Probststraße 11, 6500 Mainz, Tel. 36 41 56
- DIPPOLD, Wolfgang, Dr. med., I. Medizinische Klinik und Poliklinik, Tel. 17-39 87  
Neumannstraße 1, 6500 Mainz, Tel. 57 20 17
- DITTRICH, Helmut-Matthias, Dr. med., Kinderklinik und Kinderpoliklinik, Tel. 17-26 42  
Südring 81, 6500 Mainz
- DIWO, Thomas, Dr. med. und Zahnarzt, Mund-, Kiefer- und Gesichtschirurgie, Tel. 17-30 82/83  
Regerstraße 2, 6500 Mainz
- DOERJER, Gerhard, Dr. rer. nat., Institut für Toxikologie  
Alfred-Mumbächer-Straße 30c, 6500 Mainz, Tel. 36 52 26
- DOHM-FRERKING, Marianne, Kieferorthopädie, Tel. 17-30 40  
Augustusplatz 2, 6500 Mainz
- DOMS, Rosemarie, Dipl.-Psychologe, Klinik und Poliklinik für Psychosomatische Medizin und Psychotherapie  
Albanusstraße 63, 6500 Mainz
- DREXLER, Michael, Dr. med., II. Medizinische Klinik und Poliklinik
- DUDA, Dorothea, Dr. med., Institut für Anästhesiologie  
In den Neun Morgen 17, 6500 Mainz-Marienborn, Tel. 36 43 58
- DÜBER, Christoph, Dr. med., Institut für Klinische Strahlenkunde  
An den Weiden 7, 6500 Mainz 33
- DUMANN, Hubert, I. Medizinische Klinik und Poliklinik  
Adelungstraße 54, 6500 Mainz, Tel. 57 82 52
- EBERLE, Baltasar, Dr. med., Institut für Anästhesiologie  
Draiser Straße 94, 6500 Mainz, Tel. 36 68 32
- EBERZ, Sonja, Klinik für Anästhesiologie  
Kreuzschanze 45, 6500 Mainz, Tel. 5 36 59
- ECKMANN, Alexander, Dr. med., Institut für Klinische Strahlenkunde  
Am Gonsenheimer Spieß 11, 6500 Mainz, Tel. 3 72 54
- EGLE, Ulrich, Dr. med., Klinik und Poliklinik für Psychosomatische Medizin und Psychotherapie
- EHRENBERG-KIECKEBUSCH, Waltraud, Akad. Direktor, Dr. rer. nat., Institut für Zoologie  
Alfred-Mumbächer-Straße 38, 6500 Mainz, Tel. 3 33 12
- EHRENTHAL, Wolfram, Dr. med., Dr. rer. nat., Abteilung für Klinische Chemie und Laboratoriumsmedizin  
Zukunftstraße 29, 6500 Mainz, Tel. 8 77 88
- VON EICHEL-STREIBER, Christoph, Dr. med., Institut für Medizinische Mikrobiologie, Tel. 17-71 47  
Nahweinststraße 5, 6531 Schweppenhäuser, Tel. (0 67 24) 33 98
- EINIG, Monika, Dr. med., Institut für Anästhesiologie, Tel. 17-71 75  
Friedensstraße 45, 6200 Wiesbaden, Tel. (0 61 21) 7 42 31
- EINSIEDEL, Ekkehard, Dr., Dipl.-Psychologe, Kinderklinik, Tel. 17-25 57 und 27 84  
Draiser Straße 76, 6500 Mainz, Tel. 3 37 65
- EL GINDI, Mohamed, Dr. med., Institut für Anästhesiologie  
Elsa-Brändström-Straße 8, 6500 Mainz-Gonsenheim, Tel. 68 38 88
- ELLMAUER, Stephan, Dr. med., Institut für Anästhesiologie  
Michael-Müller-Ring 2, 6500 Mainz, Tel. 36 66 59
- ENDLER, Claus, Dr. med., Klinik für Kommunikationsstörungen, Tel. 17-24 49  
Auf dem Stielchen 1, 6500 Mainz
- ENGEL, Hermann, Dr. med., II. Medizinische Klinik und Poliklinik
- ERDMANN, Klaus, Dr. med., Institut für Anästhesiologie, Tel. 17-71 75  
Heidesheimer Straße 43a, 6500 Mainz, Tel. 47 60 26
- FAURE, Andreas, Dr. med., II. Medizinische Klinik und Poliklinik
- FAUTH, Ulrich, Dr., Klinik für Anästhesiologie, Ehrlichweg 6  
Hermann-Hesse-Straße 25, 6500 Mainz 31
- FICHTNER, Klaus, Klinik für Anästhesiologie  
Am Kupferberg 23, 6500 Mainz

- FIEGER-KRETSCHMANN, Susanne, Klinik für Anästhesiologie, Ehrlichweg 6  
Heidesheimer Weg 1, 6501 Budenheim
- FISCHER, Berthold, Dr. med., Abteilung für Pneumologie an der II. Medizinischen Klinik und Poliklinik  
Friedrich-Kaiser-Straße, 6501 Ober-Olm
- FISCHER, Friederike, Dr., Akademische Oberrätin, Hautklinik, Tel. 17-29 26
- FORBERGER, Erdmuth, Dr. med. dent., Akademischer Direktor, Zahnärztliche Prothetik, Tel. 17-73 49  
Tanusstraße 3, 6500 Mainz
- FRÄNKEL, Michael, Dr., Institut für Anästhesiologie, Tel. 17-71 75  
Lindenstraße 24, 6501 Klein-Winternheim, Tel. (0 61 36) 85 00
- FRANK, Klaus, Dr. med., Institut für Klinische Strahlenkunde  
Otto-Hahn-Straße 18, 6501 Saulheim
- FRANSSSEN, Vera, Kieferorthopädie, Tel. 17-30 40  
Augustusplatz 2, 6500 Mainz
- FREY, Helga, Kinderklinik  
Obentrautstraße 33, 6507 Ingelheim 4
- FRICK, Ludwig, Dr. med., II. Medizinische Klinik und Poliklinik  
Im Klemenacker 5, 6228 Eltville 2
- FRIEDBERG, Thomas, Dr. rer. nat., Institut für Toxikologie  
Moritzstraße 6, 6500 Mainz
- FRIES, Jochen, Dr. med., Pathologisch-Anatomisches Institut (z. Z. beurlaubt)
- FRIESE, Klaus, Dr., Frauenklinik  
6200 Wiesbaden
- FROMMBERGER, Ulrich, Psychiatrische Klinik und Poliklinik
- FUCHS, Jürgen, Dr., Institut für Toxikologie  
Hindenburgstraße 36, 6501 Mommenheim, Tel. (0 61 38) 86 79
- FUHR, Heinz-Georg, Dr. med., I. Medizinische Klinik, Abteilung für Hämatologie, Tel. 17-39 73  
Berliner Straße 51, 6535 Gau-Algesheim, Tel. (0 67 25) 37 57
- GAEDERTZ, Ch., Dr. med., Chirurgische Klinik, Tel. 17-28 51  
Haideweg 1, 6200 Wiesbaden, Tel. (0 61 21) 54 14 34
- GAERTNER, Thomas, Dr. med., Physiologisches Institut  
Keltenweg 14, 6500 Mainz 42, Tel. 50 47 78
- GAMM, Heinold, Dr. med., Abteilung für Hämatologie an der I. Medizinischen Klinik, Tel. 17-72 52, 72 44  
Vogelsbergstraße 19, 6500 Mainz-Hechtsheim, Tel. 50 97 38
- GEEREN, Manfred, Dr. med., II. Medizinische Klinik und Poliklinik
- GEISERT, Manfred, Akad. Oberrat, Dr. phil. nat., Dipl.-Chemiker, Physiologisch-Chemisches Institut,  
Tel. 39-58 96  
Ehrhardstraße 16, 6500 Mainz, Tel. 5 43 45
- GENITSARIOTIS, Ruth, Dr. rer. nat., Institut für Medizinische Mikrobiologie  
Am Sportfeld 3, 6501 Mommenheim, Tel. (0 61 38) 17 87
- GERHARZ, Claus-Dieter, Dr. med., Pathologisches Institut, Tel. 17-26 57  
Langenbeckstraße 1, 6500 Mainz
- GERKEN, Armand, Dr., Psychiatrische Klinik  
Laacher Straße 21, 5471 Wassenach
- GERKEN, Guido, Innere Medizin, I. Medizinische Klinik und Poliklinik  
Hochstraße 86, 6500 Mainz, Tel. 36 92 21
- GERLACH, Ruth, Dr. med., Klinik für Geburtshilfe und Frauenkrankheiten, Tel. 17-73 16  
Am Fort Heiligkreuz 6, 6500 Mainz
- GERVAIS, Hendrik, Dr., Institut für Anästhesiologie, Tel. 17-71 75  
Kupferbergterrasse 14, 6500 Mainz, Tel. 22 60 84
- GETTMANN, Rainer, Dr. med. dent., Zahnärztliche Prothetik, Tel. 17-30 32  
Augustusplatz 2, 6500 Mainz
- GEYER, Götz, Dr. med., Hals-Nasen-Ohren-Klinik, Tel. 17-26 64  
Langenbeckstraße 1, 6500 Mainz
- GILLMANN-BLUM, Dagmar, Dr., Abteilung für Pneumologie  
Am Rosengarten 5, 6500 Mainz 1

- GOCKEL, Hans-Werner, Dr. med. dent., Zahnerhaltungskunde, Tel. 17-30 98  
Münsterstraße 21, 6500 Mainz
- GOEBEL, A., Dr. med., Chirurgische Klinik, Tel. 17-20 77  
Tanusstraße 33-35, 6200 Wiesbaden, Tel. (0 61 21) 52 77 94
- GOERG, Karl-Josef, Dr. med., I. Medizinische Klinik und Poliklinik  
In der Meielache 48, 6500 Mainz, Tel. 3 22 91
- GOLLA, G., Kinderklinik und Kinderpoliklinik
- GORBAUCH, Thorsten, Dr., Klinik und Poliklinik für Herz-, Thorax- und Gefäßchirurgie
- GRASS, Bernd, Klinik für Anästhesiologie  
Am Alten Weg 33, 6500 Mainz
- GREINACHER, Irmgard, Dr. med., Akad. Direktor, Kinderklinik, Tel. 17-73 23  
Breitenstein 25, 6501 Klein-Winternheim, Tel. (0 61 36) 8 94 26
- GRIEBEN, Ulrike, Dr., Kinderklinik und Kinderpoliklinik
- GRILL, H.-J., Dr., Abteilung für Experimentelle Endokrinologie  
Berliner Straße 33, 6500 Mainz
- GRIMM, Johannes, Dr., Orthopädische Klinik und Poliklinik
- GRIMM, Werner, Dr. rer. nat., Abteilung für Nuklearmedizin im Institut für Klinische Strahlenkunde, Tel. 17-26 78  
Martin-Kirchner-Straße 1, 6500 Mainz 22, Tel. 3 48 17
- GROBEN, Volker, Dr., Klinik für Anästhesiologie  
Berliner Straße 35, 6500 Mainz, Tel. 70 22 08
- GROSS, Manfred, Dr. med., Klinik für Kommunikationsstörungen, Tel. 17-39 49  
Stromberger Straße 36c, 6530 Bingen 15
- GROSSE, Andreas, Dr., I. Medizinische Klinik und Poliklinik
- GROSSHOLZ, Marianne, Dr., Institut für Klinische Strahlenkunde
- GRÜSSNER, Angelika, Dr., Dipl.-med. Inf., Institut für Medizinische Statistik und Dokumentation, Tel. 17-31 13  
Albrechtstraße 17, 6200 Wiesbaden, Tel. (0 61 21) 37 44 28
- GRÜSSNER, Rainer, Dr. med., Klinik für Allgemein- und Abdominalchirurgie  
Ludwig-Strecker-Straße 140, 6500 Mainz-Hechtsheim, Tel. 59 22 11
- GUDAT, Werner, Dr. med., Hautklinik
- GUTFREUND, Klaus, Dr. med., Innere Medizin I  
Neustraße 3, 6507 Ingelheim, Tel. 8 50 07
- GUTJAHR, Gerhard, Dr. med., Institut für Klinische Strahlenkunde  
Soddersteige 7, 6200 Wiesbaden
- GUTOWSKI-HESEDENZ, Mathilde, Dr. med. dent., Kieferorthopädin, Tel. 17-30 39  
Annabergstraße 60, 6500 Mainz
- HACKEL, Roland, Dr. rer. nat., Akad. Direktor, Institut für Rechtsmedizin, Tel. 17-73 57  
Bebelstraße 26, 6500 Mainz 22, Tel. 3 43 48
- HACKELBUSCH, Rainald, Dr. med., Augenklinik, Tel. 17-72 88  
Marienborner Straße 23, 6500 Mainz, Tel. 3 43 46
- HÄRLE, Jörg, Institut für Medizinische Statistik und Dokumentation
- HAFNER, Gerd, Dr., Abteilung für Klinische Chemie und Laboratoriumsmedizin
- HAGEL, W., Dr. med., Augenklinik, Tel. 17-31 30
- HAKE, Ulrich, Dr., Chirurgische Klinik, Abteilung für Herz-, Thorax- und Gefäßchirurgie
- HAMMANN, K., Klinik und Poliklinik für Neurologie  
Zollgasse 9, 6500 Mainz, Tel. 8 32 31
- HARSCH-MENZEL, Gudrun, Institut für Anästhesiologie, Tel. 17-71 75  
Karl-Zörgiebel-Straße 25, 6500 Mainz 22, Tel. 36 27 43
- HARTMANN, Margret, Dr. med., Neurologische Klinik und Poliklinik  
Kirchpfad 6, 6229 Schlangenbad 5
- HARTMANN, Ulrike, Dr. med. dent., Zahnerhaltungskunde, Tel. 17-30 58  
Auf der Unter 21, 6501 Wackernheim
- HARTMETZ, Günther, Hygiene-Institut, Tel. 17-31 62  
Wallastraße 37, 6500 Mainz, Tel. 6 32 61
- HASSINGER, Ruth, Dipl.-Oecotrophin, Hygiene-Institut, Tel. 17-31 58

- HAUDE, Michael, Dr. med., II. Medizinische Klinik und Poliklinik  
HAUF, Barbara, Dr. med., Institut für Anästhesiologie, Tel. 17-71 75  
Erhardstraße 16, 6500 Mainz, Tel. 5 43 45
- HAUGWITZ, D., Dr. med., Kinderklinik und Kinderpoliklinik  
HEGEL, Walter, Dr. med., Augenklinik, Tel. 17-31 30  
HEHNER, Britta, Zahnerhaltungskunde, Tel. 17-30 58  
Wielandstraße 23, 6200 Wiesbaden, Tel. (0 61 21) 84 29 34
- HEIKE, Michael, Dr. med., Innere Medizin I  
Eichendorffstraße 51, 6500 Mainz, Tel. 38 40 63
- HEIL, Jürgen, Dr. med., Physiologisch-Chemisches Institut, Tel. 39-57 97  
Rheinallee 85, 6500 Mainz
- HEILAND, Jürgen, Dr. med., Augenklinik, Tel. 17-31 30  
HEINRICH, Ingeborg, Dr. med., Akad. Dir., Augenklinik, Tel. 17-25 89  
Windthorststraße 9, 6500 Mainz, Tel. 8 21 86
- HEINTZ, Achim, Dr. med., Chirurgische Klinik, Tel. 17-20 44  
Adelungstraße 11, 6500 Mainz, Tel. 5 51 90
- HEINTZ-BAMBERG, Daniela, Dr. med., Institut für Anästhesiologie, Tel. 17-71 75  
AugustasträÙe 9, 6200 Wiesbaden, Tel. (0 61 21) 37 98 41
- HEINTZENBERG, Anja, Dr., Innere Medizin und Poliklinik  
HENGSTENBERG, Matthias, Poliklinik für Prothetik, Zahnärztliche Prothetik, Tel. 17-30 32  
Augustusplatz 2, 6500 Mainz
- HENN, M., Dr., Neurochirurgische Klinik  
Am Rodelberg 7, 6500 Mainz
- HENNES, H.-J., Dr. med., Institut für Anästhesiologie  
HENRICHS, Karl-Jürgen, Dr. med., II. Medizinische Klinik und Poliklinik  
6501 Klein-Winternheim, Im Breitenstein 31a, Tel. (0 61 31) 8 77 74
- HERMANN, Elisabeth, Dr. med., Innere Medizin I  
HERRMANN, Elke, Dr. med., Institut für Anästhesiologie, Tel. 17-71 75  
Am Rothfloß 5, 6501 Gau-Bischofsheim, Tel. (0 61 35) 49 44 oder 6 12 03
- HERRMANN, Friedhelm, Dr., Abteilung für Hämatologie an der I. Medizinischen Klinik und Poliklinik,  
Tel. 17-73 94  
ElbestraÙe 3, 6200 Wiesbaden, Tel. (0 61 21) 2 19 04
- HERWIG, Jürgen, Dr., Kinderklinik und Kinderpoliklinik  
Raiffeisenstraße 7, 6501 Zornheim
- HERZOG, Christiane, Dr., Klinik und Poliklinik für Psychosomatische Medizin und Psychotherapie  
HEUBNER, A., Dipl.-Biologe der Abteilung für Experimentelle Endokrinologie in der Klinik für Geburtshilfe und  
Frauenkrankheiten
- HEUCHER, Kerstin, Dr. med., Klinik und Poliklinik für Psychosomatische Medizin und Psychotherapie  
HEUSER, Isabella, Psychiatrische Klinik
- HEY, Otto, Dr. med., Neurochirurgische Klinik, Tel. 17-27 47  
Ludwig-Schwamb-StraÙe 40, 6500 Mainz, Tel. 4 05 43
- HILLE, Norbert, Dr. med. dent., Zahnärztliche Prothetik, Tel. 17-30 32  
Augustusplatz 2, 6500 Mainz
- HIMMELSBACH, Frido, Dr., I. Medizinische Klinik und Poliklinik  
Generaloberst-Beck-StraÙe 7, 6500 Mainz 42, Tel. 57 30 25
- HÖCKEL, Michael, Dr. med., Dr. rer. nat., Geburtshilfe und Frauenkrankheiten  
Am Hendelberg 37, 6229 Hallgarten, Tel. (0 67 23) 25 54
- HÖCKEL, Stefan, Dr. Dr., Orthopädische Klinik  
Am Rosengarten 26, 6500 Mainz, Tel. 83 25 30
- HOEDE, Nikolaus, Dr. med., Hautklinik, Tel. 17-71 30  
Dautenbornstraße 30, 6501 Nieder-Olm, Tel. 37 50
- HOEFFELMANN, Hans, Dr. med., Neurologische Klinik  
Feldbergstraße 26, 6500 Mainz, Tel. 67 28 29



- HÖHNE, Ulrike, Dr. med., Institut für Klinische Strahlenkunde  
Pfarrer-Stockheimer-Straße 25, 6500 Mainz
- HÖTKER, Ullrich, Dr., Klinik und Poliklinik für Herz-, Thorax- und Gefäßchirurgie
- HOFFART, Jürgen, Kinderklinik und Kinderpoliklinik, Tel. 17-31 76  
Göttelmannstraße 28, 6500 Mainz
- HOFMANN-KILBINGER, Anette, Dr. med. dent., Zahnärztliche Prothetik, Tel. 17-30 32  
Albanusstraße 35, 6500 Mainz
- HOGAN, M., Dr. med., Abteilung für Endokrinologie der II. Medizinischen Klinik
- HOHENFELLNER, Katharina, Kinderklinik und Kinderpoliklinik
- HOHENSEE, Alexander, Kieferorthopädie, Tel. 17-30 40  
Augustusplatz 2, 6500 Mainz
- HORNUNG, Klaus, Dr., Klinik und Poliklinik für Neurologie  
Hafenstraße 4, 6500 Mainz
- HUBBERT, Magdalena, Dr. med., Klinik und Poliklinik für Psychosomatische Medizin und Psychotherapie  
Huilschinerstraße 4, 6500 Mainz
- HÜRTER, Thomas, Dr. Dr., Abteilung für Pneumologie  
Westring 237, 6500 Mainz-Mombach
- HÜWEL, Norbert, Dr. med., Neurochirurgie, Tel. 17-73 31  
An den Kiefern 14, 6500 Mainz-Gonsenheim
- HUHN, Peter, Dr. med., Akad. Rat, Anatomisches Institut, Tel. 39-41 81  
Carl-Zuckmayer-Straße 19, 6500 Mainz 33, Tel. 4 01 25
- HUMBURG, Richard, Klinik für Anästhesiologie  
Backhaushohl 47, 6500 Mainz
- HUNDT, Ferdinand, Dr. med., Institut für Anästhesiologie, Tel. 17-71 75  
Mathildenstraße 11, 6500 Mainz, Tel. 2 17 93
- HUTH, Ralf Günter, Kinderklinik und Kinderpoliklinik  
Leichhofstraße 7-9, 6500 Mainz, Tel. 22 72 61
- VON ISSENDORFF, Wolf-Dietrich, Dr. med., Chirurgische Klinik, Abteilung Unfallchirurgie  
Weißenburgstraße 5, 6200 Wiesbaden, Tel. (0 61 21) 37 11 17
- ITTEL-REINLASSÖDER, Ingrid, Dr., Hygiene-Institut, Tel. 17-31 64
- IVERSEN, Stein, Chirurgische Klinik, Abteilung für Herz-, Thorax- und Gefäßchirurgie
- IVO-BOOR, Helge, Dr., Hygiene-Institut, Tel. 17-31 65
- JÄGER, E., Dr., Pathologisch-Anatomisches Institut
- JÄGER, Elke, Dr., I. Medizinische Klinik und Poliklinik  
Hauptstraße 99, 6502 Kostheim
- JÄNICKE, Siegfried, Dr. med. und Zahnarzt, Mund-, Kiefer- und Gesichtschirurgie, Tel. 17-30 82/83  
Augustusplatz 2, 6500 Mainz
- JAKOB, Helga, Dr., Pharmakologisches Institut, Tel. 17-73 97  
Josefstraße 14, 6500 Mainz, Tel. 67 08 56
- JAKOB, H. G., Dr. med., Abteilung für Herz-, Thorax- und Gefäßchirurgie  
Am Eselsweg 20, 6500 Mainz 22, Tel. 3 50 66
- JANIK, Ralph, Dr. med., Institut für Anästhesiologie, Tel. 17-71 75  
Buchenweg 13, 6500 Mainz-Bretzenheim, Tel. 36 40 70
- JANTZEN, Jan-Peter, Dr. med., Institut für Anästhesiologie  
Weimarer Straße 13, 6502 Ingelheim, Tel. (0 61 32) 8 63 48
- JENNERJAHN, Burkhard, Dr. med., Abteilung für Neuroradiologie
- JENNY, Egmond, Dr. med., Klinik für Allgemein- und Abdominalchirurgie  
Im Münchfeld 64, 6500 Mainz, Tel. 38 73 46
- JOHN, Hans-Dieter, Dr. med., Pathologisches Institut, Tel. 17-73 07
- JOZIC, Mira, Dr. med. dent., Zahnärztliche Werkstoffkunde und Technologie, Tel. 39-23 16  
Universität, Saarstraße 21, 6500 Mainz
- JUGENHEIMER, Michael, Dr. med., Klinik für Allgemein- und Abdominalchirurgie  
Hindenburgstraße 7, 6500 Mainz, Tel. 61 21 68

- JUNGBLUTH, A., Dr., Pathologisch-Anatomisches Institut  
KACZMARCZYK, Verena, Institut für Anästhesiologie  
Ginnheimer Straße 42/1074, App. 2 64, 6000 Frankfurt, Tel. (06 11) 77 06 61
- KAHALY, George, Dr. med., I. Medizinische Klinik und Poliklinik, Abteilung für Endokrinologie  
KAHL, R.-I., Dr. med., Neurochirurgische Klinik und Poliklinik  
KAHL, W., Dr., Neurochirurgische Klinik  
KAISER, Barbara, Dr. med., Institut für Anästhesiologie, Tel. 17-71 75  
Fontanestraße 26, 6500 Mainz 31, Tel. 7 16 80
- KALLINOWSKI, Friedrich, Physiologisches Institut, Abteilung für Angewandte Physiologie  
Wiesenstraße 32, 6500 Mainz-Marienborn, Tel. 36 24 28
- KALTENBORN, Helga, Zahnerhaltungskunde, Tel. 17-30 58  
Augustusplatz 2, 6500 Mainz
- KALTENBORN, Helmut, Zahnerhaltungskunde, Tel. 17-30 58  
Augustusplatz 2, 6500 Mainz
- KARCHER, Roland, Zahnärztliche Chirurgie, Tel. 17-30 80  
Augustusplatz 2, 6500 Mainz
- KARNOSKY, V., Abteilung für Unfallchirurgie der Chirurgischen Klinik und Poliklinik  
KELBEL, Clemens, Dr. med., II. Medizinische Klinik und Poliklinik  
KELLER, Klaus-Michael, Dr. med., Kinderklinik  
Draiser Straße 122, 6500 Mainz
- KESSEL, Gerhard, Dr. med., Neurochirurgische Klinik  
Kleiststraße 30, 6550 Bad Kreuznach, Tel. (06 71) 6 67 91
- KHALEDPOUR, Cyrus, Dr. med., Anatomisches Institut, App. 31 39  
Finther Landstraße 85, 6500 Mainz-Gonsenheim
- KIEFER-LAND, Renate, Dr., Institut für Anästhesiologie, Tel. 17-71 75  
Am Schinnergraben 98, 6500 Mainz, Tel. 50 91 90
- KIESER, Meinhard, Institut für Medizinische Statistik und Dokumentation  
KILIAN, Andrea, Dr. med., Institut für Anästhesiologie, Tel. 17-71 75  
Unterer Michelsbergweg 10B, 6500 Mainz, Tel. 8 29 15
- KIRSCH, Petra, Kieferorthopädie, Tel. 17-30 40  
Augustusplatz 2, 6500 Mainz
- KLAGES, Ulrich, Dr. phil., Dipl.-Psych., Kieferorthopädie, Tel. 17-30 40  
Augustusplatz 2, 6500 Mainz
- KLEE, Wolfgang, Dr. med., Hautklinik  
Hinkelsteiner Straße 27, 6500 Mainz-Bretzenheim
- KLEEMANN, Peter Paul, Dr. med., Institut für Anästhesiologie, Tel. 17-71 75  
Kirschgartenstraße 14, 6501 Essenheim, Tel. (0 61 36) 8 81 40
- KLEIN, Anke, Dr. med., Institut für Anästhesiologie, Tel. 17-71 75  
Frankfurter Straße 16, 6503 Mainz-Kastel, Tel. (0 61 34) 6 21 17
- KLEINHEISTERKAMP, Ursula, Dr. med., Akad. Direktor, Institut für Anästhesiologie, Tel. 17-25 73  
Münsterstraße 17, 6500 Mainz, Tel. 23 40 24
- KLEINPETER, Maria, Dr., Chirurgische Klinik, Abteilung für Herz-, Thorax- und Gefäßchirurgie  
KLINGEL, Reinhard, Dr. med., Innere Medizin I  
Am Taubertsberg 2, 6500 Mainz, Tel. 38 18 37
- KLOTZ, Joachim, Dr. med., Augenklinik und Poliklinik  
Delkenheimer Straße 60, 6203 Hochheim, Tel. (0 61 46) 73 36
- KNECHT, Rainald, Dr., Pathologisch-Anatomisches Institut  
KNUTH, Alexander, Dr. med., I. Medizinische Klinik und Poliklinik  
Fichteplatz 4, 6500 Mainz, Tel. 23 35 61
- KOB, Andreas, Dr., Institut für Klinische Strahlenkunde  
KÖHLER, Eberhard, Dr., I. Medizinische Klinik und Poliklinik  
Michael-Müller-Ring 21, 6500 Mainz, Tel. 36 63 52
- KÖHLER, Gottfried, Dr. med., Institut für Anästhesiologie  
Radweg 29, 6500 Mainz, Tel. 8 09 52

- KÖHLER, Joachim, Dr., Augenklinik und Poliklinik  
Fritz-Kohl-Straße 13, 6500 Mainz
- KÖNIG, Rainer, Dr., Kinderklinik und Kinderpoliklinik  
Delkenheimer Straße 69, 6203 Hochheim
- KÖSTER, Elisabeth, Dr., Neurochirurgische Klinik und Poliklinik
- KOHLMANN, Stephan, Dr. med., Unfallchirurgie  
Hinter der Kapelle 24, 6500 Mainz, Tel. 36 23 02
- KOLBE, Karin, Dipl.-Biologin, Dr. med., I. Medizinische Klinik und Poliklinik, Abteilung Hämatologie,  
Tel. 17-25 81  
Am Fort Gonsenheim, 6500 Mainz, Tel. 3 28 69
- KONIETZKE, Dieter, Dr. med., Institut für Anästhesiologie  
Lessingstraße 3, 6200 Wiesbaden, Tel. (0 61 21) 30 29 34
- KOPP, Helmut, II. Medizinische Klinik und Poliklinik  
Trajanstraße 10, 6500 Mainz
- KRÄMER, Günther, Dr. med., Neurologische Klinik, Tel. 17-32 72  
Westerwaldstraße 22, 6095 Ginsheim-Gustavsburg 2, Tel. (0 61 44) 3 11 50
- KRAHN, Volker, Dr. med., Akad. Oberrat, Anatomisches Institut, Tel. 39-22 40  
Südring 98, 6500 Mainz, Tel. 2 97 50
- KRAUTHEIM, Hubert, Dr. med., Hautklinik  
Draiser Straße 136, 6500 Mainz
- KREITNER, K. F., Radiologie
- KREMER, Marc, Dr., Institut für Anästhesiologie, Tel. 17-71 75  
Otto-Wels-Straße 29, 6500 Mainz-Weisenau, Tel. 83 12 07
- KRILLE, Mathias, Dr., Kinderklinik und Kinderpoliklinik  
Weinbergstraße 4, 6501 Zornheim
- KRISSSEL, Josef, Klinik für Anästhesiologie, Ehrlichweg 6  
Dr.-Ottmar-Kohler-Straße 5, 6580 Idar-Oberstein
- KRÜGER, Barbara, Dr., Institut für Anästhesiologie, Tel. 17-71 75  
Graf-Stauffenberg-Straße 4, 6500 Mainz, Tel. 4 50 05
- KRUMMEL, Friedrich, Hals-Nasen-Ohren-Klinik, Tel. 17-26 64  
Am Hemel 20, 6500 Mainz-Gonsenheim, Tel. 4 25 14
- KUBITZA, Johannes, Zahnärztliche Chirurgie, Tel. 17-30 53  
Augustusplatz 2, 6500 Mainz
- KÜSTNER, Ernst, Dr., Abteilung für Endokrinologie der II. Medizinischen Klinik und Poliklinik
- KUFFNER, Hans-Dieter, Dr. med. dent. und Arzt, Mund-, Kiefer- und Gesichtschirurgie, Tel. 17-31 91  
Am Schinnergraben 99, 6500 Mainz 42
- KULESZYNSKI, Przemyslaw, Dr. med., Institut für Anästhesiologie, Tel. 17-30 28  
Rheinblick 29, 6501 Wackernheim, Tel. (0 61 32) 56 30
- KUNZ, Karl, Dr., Klinik für Geburtshilfe und Frauenkrankheiten  
An der Klosterheck 49, 6500 Mainz 43
- LANG, Alfred, Dr. med., Abteilung für Unfallchirurgie der Chirurgischen Klinik und Poliklinik
- LANG, Helmut, II. Medizinische Klinik und Poliklinik  
Beuthener Straße 20, 6500 Mainz, Tel. 57 80 12
- LANG, Werner, Wiss. Ang., Dr. rer. nat., Physiologisches Institut, Tel. 39-57 78  
Alter Ruh Weg, 6500 Mainz
- LATORRE, Frederico, Klinik für Anästhesiologie  
Elkenbachstraße 69, 6000 Frankfurt/M., Tel. (0 69) 4 98 00 31
- LAUF, Rainer, Kinderklinik und Kinderpoliklinik
- LAUFF, Volker, Dr. med., Chirurgische Klinik, Tel. 17-24 83  
An den Platzäckern 7, 6500 Mainz-Drais
- LAUTERBACH, Carmen, Klinik für Anästhesiologie  
Mainzer Straße 4, 6500 Mainz-Gonsenheim
- LAUX, Bernhard, Dr. med., Hautklinik  
An den Platzäckern 7, 6500 Mainz-Drais
- LEHNERT, Hendrik, Dr., I. Medizinische Klinik und Poliklinik, Abteilung für Endokrinologie

- LEHR, Günter, Psychiatrische Klinik und Poliklinik  
LEICHER-DÜBER, Annegret, Institut für Klinische Strahlenkunde  
An den Weiden 7, 6500 Mainz 33  
LEYSER, Karl-Heinz, Institut für Anästhesiologie, Tel. 17-71 75  
Moritzstraße 8, 6500 Mainz, Tel. 83 21 76  
LIEB, Wolfgang, Dr. med., Augenklinik  
LIESSEM-SACHSE, R., Institut für Anästhesiologie  
Schaftriebweg 6, 6500 Mainz, Tel. 57 24 29  
LINDEMANN, Albrecht, Dr. med., I. Medizinische Klinik, Abteilung für Hämatologie, Tel. 17-39 71  
LINDMAR, Ruth, Dr. rer. nat., Akad. Direktor, Pharmakologisches Institut, Tel. 17-32 45  
Kleine Weinbergstraße 1, 6200 Wiesbaden, Tel. 52 31 32  
LIPFERT, Peter, Institut für Anästhesiologie, Tel. 17-71 75  
Gneisenaustraße 1a, 5400 Koblenz  
LIPP, Markus, Dr. med., Anästhesiologie  
Am Schinnergraben 49, 6500 Mainz 42, Tel. 50 84 54  
LIPPERT, Karl-Ludwig, Dipl.-Ingenieur, Klinik für Kommunikationsstörungen, Tel. 17-24 49  
Im Kirschgarten 17a, 6501 Wackernheim  
LIPPOLD, Rainer, Dipl.-Phys., Institut für Medizinische Statistik und Dokumentation, Tel. 17-71 43  
Selztalstraße 139, 6507 Ingelheim, Tel. (0 61 32) 42 92  
LIXFELD-KÖNIG, Margot, Dr. med. dent., Zahnärztliche Prothetik  
Schreberweg 7, 6500 Mainz 32  
LÖHR, Christa, Klinik für Anästhesiologie  
LOHR, Josef, Dr. med., Abteilung für Unfallchirurgie der Chirurgischen Klinik und Poliklinik  
LORENZ, Joachim, Dr. med., Abteilung für Pneumologie  
Wahlheimer Hof 28a, 6501 Hahnheim, Tel. (0 67 37) 81 87  
LOTZ, Roland, Dr., Institut für Klinische Strahlenkunde  
LUCKHAUPT, Kornelia, Dr. med., Anästhesiologie  
Viktoriastraße 43, 6200 Wiesbaden, Tel. (0 61 21) 37 15 50  
LUDWIG, Martha, Dr. med., Institut für Klinische Strahlenkunde, Abteilung für Nuklearmedizin  
LÜDER, G., Klinik und Poliklinik für Neurologie  
LULEY, Claus, Dr. med., Abteilung Klinische Chemie und Laboratoriumsmedizin  
Johannes-Goßner-Straße 21, 6503 Mainz-Kastel, Tel. 2 21 75  
MACCHIELLA, Doris, Dr., Klinik und Poliklinik für Geburtshilfe und Frauenkrankheiten  
Germanikusstraße 8, 6500 Mainz  
MAIDHOF, Armin, Akad. Oberrat, Dr. rer. nat., Physiologisch-Chemisches Institut, Tel. 39-57 89  
Im Sempel 54, 6502 Mainz-Kostheim, Tel. (0 61 43) 6 94 23  
MAIER, Rüdiger, Dr., Klinik für Kommunikationsstörungen  
MAIER, Wolfgang, Dr., Psychiatrische Klinik und Poliklinik  
MANNHARDT, Wilma, Dr., Kinderklinik und Kinderpoliklinik  
Am Linsenbergr 17, 6500 Mainz, Tel. 22 03 88  
MANZ, Bernhard, Dipl.-Chemiker, Dr. phil., Abteilung für Experimentelle Endokrinologie, Tel. 17-27 63  
Friedrichstraße 26, 6501 Budenheim, Tel. (0 61 39) 60 09  
MARCUS, Dirk, Dr. med., Unfallchirurgie  
Im Kalkofen 27, 6501 Nieder-Olm, Tel. (0 61 36) 58 72  
MARG, Nils, Neurologische Klinik und Poliklinik  
Rantulfstraße 32c, 6501 Bodenheim  
MARX, Martin, Dr. med., Innere Medizin I  
Im Stoßacker 6, 6500 Mainz, Tel. 88 17 53  
MATANOVIĆ, P., Dr., Anatomisches Institut, Tel. 39-34 94  
MAUE, Uwe Thomas, Klinik für Kommunikationsstörungen  
MAUER, Georg, Dr. med., Hautklinik  
Am Waldchen 7, 6501 Klein-Winternheim  
MAYER, Eckhard, Chirurgische Klinik und Poliklinik, Abteilung für Herz-, Thorax- und Gefäßchirurgie

- MAYER, J., Dr., Klinik für Anästhesiologie  
Am Schinnergraben 67, 6500 Mainz, Tel. 50 77 05
- MAYER-POPKEN, Otfried, Dr. rer. nat., Institut für Arbeits- und Sozialmedizin, Tel. 17-31 19  
Prunkgasse 21, 6500 Mainz 21
- MAYET, Werner, Dr. med., I. Medizinische Klinik und Poliklinik  
Im Münchfeld 23, 6500 Mainz, Tel. 3 18 36
- MENKE, Henrik, Dr. med., Klinik für Allgemein- und Abdominalchirurgie  
Mainzer Straße 9, 6501 Essenheim
- MENTGES, Burkhard, Chirurgische Klinik, Tel. 17-24 83  
Untere Zahlbacher Straße 80-82, 6500 Mainz, Tel. 22 42 83
- MERZ, Eberhard, Dr. med., Klinik für Geburtshilfe und Frauenkrankheiten  
Sylvanerweg 9, 6501 Gau-Bischofsheim, Tel. (0 61 35) 48 25
- MERZLUFFT, Friedrich, Dr. med., Institut für Anästhesiologie  
Schulstraße 24, 6500 Mainz 23, Tel. 47 23 35
- METZGER, Ina-Sylvia, Kieferorthopädie, Tel. 17-30 40
- MEYENBURG, Walter, Innere Medizin und Poliklinik, Abteilung für Hämatologie, Tel. 17-39 71
- MEYER, Dirk, Physiologisches Institut  
Adalbertstraße 2, 6000 Frankfurt 90, Tel. (0 69) 70 96 16
- MICHIELS, Ivo, Dr. med., Orthopädische Klinik
- MILDENBERGER, Peter, Dr., Institut für Klinische Strahlenkunde  
Langenbeckstraße 1, 6500 Mainz
- MILEWSKI, Christian, Dr. med., Hals-Nasen-Ohren-Klinik, Tel. 17-26 64
- MÖBUS, V., Dr. med., Frauenklinik  
Gustav-Adolf-Straße 3, 6200 Wiesbaden, Tel. (0 61 21) 59 82 19
- MOHN, Michael, Dr., Chirurgische Klinik, Abteilung für Herz-, Thorax- und Gefäßchirurgie
- MOHR, Peter, Dr. med. dent., Zahnärztliche Chirurgie, Tel. 17-30 80  
Augustusplatz 2, 6500 Mainz
- MOHR-KAHALY, S., Dr. med., II. Medizinische Klinik und Poliklinik
- MOLL, R., Dr., Pathologisch-Anatomisches Institut
- MOSLER, Anne, Dr. med., Klinik und Poliklinik für Psychosomatische Medizin und Psychotherapie
- MÜLLER, H., Klinik und Poliklinik für Neurologie
- MÜLLER, Hans A., Dr. med., Unfallchirurgie  
Am Hechenberg 7, 6500 Mainz 42, Tel. 5 07 60
- MÜLLER, K., Dr., Pathologisch-Anatomisches Institut
- MÜLLER, Sabine, Dr. rer. nat., Institut für Medizinische Mikrobiologie, Abteilung für experimentelle Virologie,  
Tel. 17-31 34  
Hindenburgstraße 26, 6500 Mainz
- MÜLLER, Stephan, Dr. med., Urologische Klinik und Poliklinik  
Grillenweg 4, 6500 Mainz 1, Tel. 36 41 86
- MÜLLER, Wibke, Dr., Abteilung für Neuroradiologie im Institut für Klinische Strahlenkunde  
Elsa-Brändström-Straße 29, 6500 Mainz
- MÜLLER-GERHARD, Norbert, Dipl.-Psychologe, Klinik und Poliklinik für Psychosomatische Medizin und  
Psychotherapie, Tel. 17-73 46  
Alfred-Mumbächer-Straße 30A, 6500 Mainz 22, Tel. 36 24 43
- MÜLLER-KICHERER, Armgard, Dr. med., Psychiatrische Klinik, Tel. 17-71 31  
Südring 98, 6500 Mainz 22
- MÜLLER-QUERNHEIM, Joachim, Dr. med., Abteilung für Pneumologie  
Hans-Böckler-Straße 71a, 6500 Mainz, Tel. 36 19 41
- MUNDLOS, Stefan, Kinderklinik und Kinderpoliklinik
- NÄGELE-WÖHRLE, B., Dr., Nuklearmedizin
- NAGEL, Annemarie, Dr. med., Klinik für Kommunikationsstörungen, Tel. 17-24 26  
Am Marienpfad 38, 6500 Mainz 22
- NAZARI, Gholamhossein, Dr. med. dent., Akad. Oberrat, Zahnerhaltungskunde, Tel. 17-30 88  
Augustusplatz 2, 6500 Mainz

- NAZEMIAN, Reza, Zahnärztliche Werkstoffkunde und Technologie, Tel. 39-23 16  
Universität, Saarstraße 21, 6500 Mainz
- NEUFANG, Achim, Dr., Klinik und Poliklinik für Herz-, Thorax- und Gefäßchirurgie
- NEUMANN, Peter, Kinderklinik und Kinderpoliklinik  
Südring 98, 6500 Mainz
- NICKEL, Otmar, Dr. rer. biol. hum., Abteilung für Nuklearmedizin im Institut für Klinische Strahlenkunde,  
Tel. 17-26 67  
Zum Schollberg 11, 6500 Mainz 41, Tel. (0 61 36) 4 24 80
- NICKISCH, Andreas, Dr., Klinik für Kommunikationsstörungen
- NIEBER, Dirk, Dr., Psychiatrische Klinik und Poliklinik
- NIEDER, Petra, Dr. med., Institut für Anästhesiologie, Tel. 17-71 75  
Schillstraße 96, 6500 Mainz, Tel. 5 49 57
- NINK, M., Dr. med., Abteilung für Pneumologie an der II. Medizinischen Klinik und Poliklinik
- NOACK, M., Dr. med., II. Medizinische Klinik und Poliklinik
- NOHR, D., Anatomisches Institut
- NOTHOFF, Manfred, Dr. med. dent., Kieferorthopädie, Tel. 17-30 40  
Augustusplatz 2, 6500 Mainz
- NUERNBERG, Ulrike, Klinik für Anästhesiologie, Ehrlichweg 6  
Emmrichruhstraße 38, 6500 Mainz, Tel. 68 34 30
- OLIVEIRA BRITO, José Nazareno Pearce de, Dr. med., Neurochirurgische Klinik  
Am Gonsenheimer Spieß 16, 6500 Mainz, Tel. 38 40 76
- OSTER, Oskar, Dr. rer. nat., Abteilung für Klinische Chemie und Laboratoriumsmedizin  
Mainzer Straße 65, 6500 Mainz-Gonsenheim, Tel. 4 16 36
- OSTER, Wolfgang, Dr. med., Abteilung für Hämatologie, I. Medizinische Klinik und Poliklinik, Tel. 17-39 67  
Ostpreußenstraße 24a, 6200 Wiesbaden-Rambach
- PAESCHKE, Thomas, Dr., Orthopädische Klinik und Poliklinik
- PALME, Eckhard, Dr. sc. med., Orthopädische Klinik, Tel. 17-73 02
- PARK, See Young, Hals-Nasen-Ohren-Klinik, Tel. 17-26 64
- PASLER, Gabriele, Zahnerhaltungskunde, Tel. 17-30 58  
Sattlerweg 2, 6500 Mainz
- PEHL, Stephanie, Klinik für Anästhesiologie  
Lauterenstraße 22, 6500 Mainz, Tel. 22 05 82
- PENZES, Laszlo, Dr. rer. nat., Institut für Rechtsmedizin, Tel. 17-27 33  
Im Münchfeld 25, 6500 Mainz, Tel. 38 34 56
- PEREIRA, René, Dr. med., Institut für Anästhesiologie  
Hedwigstraße 1, 6502 Wiesbaden, Tel. (0 61 21) 56 39 45
- PFEIFFER, B., Klinik und Poliklinik für Neurologie  
Lanzelhohl, 6500 Mainz, Tel. 36 57 36
- PFEIFFER, Claudia, Dr. med., II. Medizinische Klinik und Poliklinik  
Am Teufelssprung 3, 6502 Mainz-Kostheim
- PHILIPP, Michael, Dr., Psychiatrische Klinik  
An der Hasenquelle 12, 6500 Mainz-Mombach
- PIETSCH, Michael, Dr., Hygiene-Institut, Tel. 17-31 58
- PISTOR, Gert, Dr. med., Kinderchirurgie, Tel. 17-24 39  
Am Fort Weisenau 25, 6500 Mainz
- PLAGWITZ, Rolf, Dr. med., I. Medizinische Klinik und Poliklinik
- PÖTSCH-SCHNEIDER, L., Dr., Institut für Rechtsmedizin
- POMMERENKE, Claus, Dr., Klinik für Anästhesiologie  
Lanzelhohl 56, 6500 Mainz, Tel. 36 25 89
- POPP, Irma, Dr. med., Institut für Anästhesiologie, Tel. 17-71 75  
Otto-Hahn-Straße 17, 6500 Mainz-Ebersheim, Tel. (0 61 36) 24 49
- POTHMANN, Claus, Dr. med. dent., Akad. Direktor, Zahnerhaltungskunde, Tel. 17-71 57  
Watfordstraße 2, 6500 Mainz

- PÜTTMANN, Thomas, Dr. med., Augenklinik und Poliklinik  
Niklas-Vogt-Straße 13, 6500 Mainz, Tel. 8 26 06
- QUEISSER-LUFT, Annette, Dr. med., Kinderklinik und Kinderpoliklinik  
Wallaustraße 103, 6500 Mainz
- RASKIN, Gisela, Dr. med., Institut für Anästhesiologie, Tel. 17-71 75  
Silvanerweg 4, 6501 Gau-Bischofsheim, Tel. (0 61 35) 33 02
- RECK, Ralf, apl. Prof., Dr. med., Hals-Nasen-Ohren-Klinik, Tel. 17-73 62  
Mühleweg 115, 6500 Mainz
- REIBER, Thomas, Dr. med. dent., Zahnärztliche Prothetik, Tel. 17-30 32  
Albert-Schweitzer-Straße 7, 6500 Mainz
- REICH, Wolfgang, Zahnärztliche Chirurgie, Tel. 17-30 80  
Augustusplatz 2, 6500 Mainz
- REICHERT, Martha, II. Medizinische Klinik und Poliklinik
- REIFF, Klaus, Institut für Anästhesiologie, Tel. 17-71 75  
Am sonnigen Hang 63, 6500 Mainz, Tel. 36 25 14
- RESKE, Konrad, Dr. rer. nat., Institut für Immunologie, Tel. 17-71 56  
Pfaugasse 28, 6504 Oppenheim
- REUSS, Stefan, Dr. rer. nat., Anatomisches Institut, Tel. 39-21 58  
In den Neun Morgen 12, 6500 Mainz-Marienberg
- RIEDER, Hartmut, Dr. med., I. Medizinische Klinik und Poliklinik  
Dahlienweg 28, 6500 Mainz 21, Tel. 47 39 41
- RIENÄCKER, Jürgen, Dr. rer. nat., Anatomisches Institut, Tel. 3-32 01  
Daniel-Brendel-Straße 19, 6500 Mainz, Tel. 47 67 27
- RIEPERT, Thomas, Dr. med., Rechtsmedizin, Tel. 17-26 87  
Gutenbergstraße 17, 6501 Ober-Olm, Tel. (0 61 36) 8 79 90
- VON RINTELEN, Clothilde, Dr. med., Psychiatrische Klinik  
Richard-Wagner-Straße 53, 6200 Wiesbaden, Tel. (0 61 21) 52 07 59
- RIX, E., Dr. med., Abteilung für Kinderpathologie
- RÖDER, R. G., Dr., Klinik und Poliklinik für Neurologie
- RÖHR, Ute, Dr. med., Psychiatrische Klinik  
Schwalbenweg 2, 6240 Königstein, Tel. (0 61 74) 2 23 53
- ROHRBORN, Wolfgang, Dr. med., Hautklinik  
An der St.-Veits-Mühle 1, 6501 Saulheim
- ROESER, Alfons, Dr., Kinderklinik und Kinderpoliklinik  
Schützenstraße 22, 6200 Wiesbaden
- ROESLER, Hans Peter, Institut für Klinische Strahlenkunde, Abteilung für Radiologische Diagnostik und  
Strahlentherapie
- ROSENTHAL, Heike, Dr., Klinik für Geburtshilfe und Frauenkrankheiten
- ROTHACHER, Gerhard, Dr., Neurologische Klinik und Poliklinik  
Walpodenstraße 20, 6500 Mainz
- ROUX, Albert, Dr. med., Akad. Direktor, Abteilung für Hämatologie an der I. Medizinischen Klinik und Poliklinik,  
Tel. 17-72 43, 25 81  
Hindenburgstraße 23, 6500 Mainz, Tel. 67 44 37
- RUDE, Jürgen, Dr. med., Dipl.-Biol., Akad. Rat, Anatomisches Institut, Tel. 39-34 93  
Sauerbruchstraße 11, 6500 Mainz 21, Tel. 4 08 61
- RUDIG, L., Chirurgische Klinik und Poliklinik, Abteilung für Unfallchirurgie
- RUNKEL, Sanyukta, Dr., Klinik für Geburtshilfe und Frauenkrankheiten  
Am Eulenrech, 6501 Budenheim
- RUPPRECHT, H.-J., Dr. med., II. Medizinische Klinik und Poliklinik
- SALFELDER, Barbara, Dr. med., Hautklinik  
Berliner Straße 33, 6500 Mainz
- SANDMANN, Jochen, Pharmakologisches Institut  
An den Reben 24, 6500 Mainz-Gonsenheim, Tel. 4 46 31
- SCHÄFER, Astrid, Dr. rer. nat., Akad. Rätin, Zahnärztliche Werkstoffkunde und Technologie, Tel. 39-23 15  
Universität, Saarstraße 21, 6500 Mainz

- SCHÄRFE, Thomas, Dr. med., Urologische Klinik und Poliklinik  
Turnerstraße 47, 6500 Mainz
- SCHAHN, Ernst, Dr. med. und Zahnarzt, Mund-, Kiefer- und Gesichtschirurgie, Tel. 17-30 82/83  
Draiser Straße 122, 6500 Mainz-Bretzenheim
- SCHAUB, Thomas, Dr. med., Institut für Klinische Strahlenkunde  
Philipp-Wasserburg-Straße 81a, 6500 Mainz-Gonsenheim
- SCHEIDT, Eberhard, Dr. med., Institut für Medizinische Statistik und Dokumentation, Tel. 17-31 02  
Beuthener Straße 22, 6500 Mainz, Tel. 5 29 88
- SCHEINZBACH, Michael, Dr. med., Orthopädische Klinik  
Vierzehn-Nothelfer-Straße 37, 6500 Mainz
- SCHERHAG, Anton, Dr., Klinik für Anästhesiologie  
Eleonorenstraße 18, 6503 Mainz-Kastel, Tel. (0 61 34) 2 17 77
- SCHICKETANZ, Karl-Heinz, Dr. med., Institut für Medizinische Statistik und Dokumentation,  
Tel. 17-31 04  
Waldheimer Hof 28, 6501 Hahnheim, Tel. (0 67 37) 6 91
- SCHINZEL, Helmut, Dr. med., II. Medizinische Klinik und Poliklinik
- SCHIRMACHER, Peter, Dr., Pathologisch-Anatomisches Institut
- SCHLANDER, M., Klinik und Poliklinik für Neurologie
- SCHLEGEL, Jens, Abteilung für Pneumologie  
Riederbergstraße 83, 6200 Wiesbaden
- SCHLEGEL, Sabine, Dr. med., Psychiatrische Klinik
- SCHLITT, Harald, Kinderklinik und Kinderpoliklinik  
Jacob-Goedecker-Straße 40, 6500 Mainz-Gonsenheim
- SCHMID, Franz Xaver, Dr., Chirurgische Klinik, Abteilung für Herz-, Thorax- und Gefäßchirurgie
- SCHMIDT, Anette, Klinik für Anästhesiologie  
Auf der langen Lein 26, 6500 Mainz
- SCHMIDT, Doris, Hautklinik  
Goldregenstraße 26, 6500 Mainz-Finthen
- SCHMIEDT, Walther, Dr., Chirurgische Klinik, Abteilung für Herz-, Thorax- und Gefäßchirurgie
- SCHMITT, Edgar, Dr., Institut für Immunologie, Tel. 17-32 28  
Kiefernweg 2, 6500 Mainz-Laubenheim
- SCHMITT, Heinz-Josef, Dr., Kinderklinik und Kinderpoliklinik  
Nassauer Straße 9, 6272 Niederhausen
- SCHMITT, Hermann-Josef, Zahnärztliche Chirurgie, Tel. 17-30 80  
Augustusplatz 2, 6500 Mainz
- SCHMITT, Thomas, Kinderklinik und Kinderpoliklinik  
Backhaushohl 51, 6500 Mainz-Bretzenheim, Tel. 36 35 13
- SCHMITT, Ulrike, Dr. med., Institut für Anästhesiologie  
Kapuzinerstraße 41, 6500 Mainz, Tel. 23 40 58
- SCHMITZ, B., Dr. med., Orthopädische Klinik und Poliklinik
- SCHNEIDER, Michael, Dr. med., Institut für Medizinische Statistik und Dokumentation (SFB 36)  
Oberer Laubenheimer Weg 8, 6500 Mainz
- SCHNELL, Georg, Dr., Augenklinik  
Backhaushohl 45, 6500 Mainz-Bretzenheim, Tel. 36 46 05
- SCHNELL, Norbert, Dr. med., II. Medizinische Klinik und Poliklinik
- SCHOFER, Otto, Dr., Kinderklinik und Kinderpoliklinik  
Pfarrer-Autsch-Straße 30, 6500 Mainz-Finthen
- SCHOMMER, Michael, Dr., Frauenklinik  
Michael-Müller-Ring 30a, 6500 Mainz, Tel. 3 47 87
- SCHOPF, R. E., Dr. med., Hautklinik  
Emser Straße 7, 6208 Bad Schwalbach, Tel. (0 61 24) 29 41
- SCHRAMM-SCHERER, Brigitte, Dr. med. dent., Zahnärztliche Chirurgie, Tel. 17-30 80  
Augustusplatz 2, 6500 Mainz
- SCHREZENMEIR, Jürgen, Dr. med., Abteilung für Endokrinologie der I. Medizinischen Klinik und Poliklinik



- SCHRÖDER, Hansjörg, Dr. med., Anatomisches Institut  
Pers.-Wohnheim der Universität Mainz
- SCHÜTZ, Ingrid, Dr. med., Institut für Anästhesiologie  
Im Münchfeld 29, 6500 Mainz, Tel. 38 41 17
- SCHUIND, Anne, Dr., Kinderklinik und Kinderpoliklinik  
Am Taubertsberg 2, 6500 Mainz
- SCHULZ, Detlef, Dr. med., Hautklinik  
Luxemburger Allee 42, 6000 Frankfurt 60, Tel. (0 69) 43 43 75
- SCHULZ, G., Dr. med., Abteilung für Endokrinologie der I. Medizinischen Klinik und Poliklinik
- SCHULZ, Thomas, Dr. med., I. Medizinische Klinik  
Ruhestraße 18, 6500 Mainz-Marienborn, Tel. 36 15 25
- SCHULZE, Wolf-Dieter, Dr., Klinik für Anästhesiologie, Ehrlichweg 6  
Bleichstraße 26, 6500 Mainz-Weisenau
- SCHUSTER, S., Dr. med., II. Medizinische Klinik und Poliklinik
- SCHWAB, Rainer, Dr. med., Institut für Anästhesiologie, Tel. 17-71 75  
Köhlerstraße 3, 6520 Worms, Tel. (0 62 41) 5 77 08
- SCHWARZ, Manfred, Dr. med., Neurochirurgische Klinik, Tel. 17-27 47  
Draiser Straße 89, 6500 Mainz 22, Tel. 36 16 42
- SCHWEDEN, Franz, Dr. med., Institut für Klinische Strahlenkunde  
Stadthausstraße 12, 6500 Mainz, Tel. 22 42 23
- SCHWEGMANN, Franz-Josef, Institut für Anästhesiologie, Tel. 17-20 18  
Freiherr-vom-Stein-Straße 18, 6500 Mainz, Tel. 5 65 26
- SCHWENGER, Michael, Kinderklinik und Kinderpoliklinik
- SCHWÖRER, Harald, Dr. med., Pharmakologisches Institut
- SEESKO, H., Klinik für Allgemein- und Abdominalchirurgie  
Peter-Weyer-Straße 106, 6500 Mainz 42, Tel. 59 36 12
- SEIBERT-GRAFE, Monika, Klinik für Anästhesiologie  
Hinter den Wiesen 28, 6500 Mainz 32
- SELL, Gerd, Dr. med., Abteilung für Endokrinologie an der II. Medizinischen Klinik und Poliklinik,  
Tel. 17-27 76  
Ilkenhausstraße 17, 6000 Frankfurt, Tel. 51 42 71
- SENNERICH, Th., Dr., Chirurgische Klinik und Poliklinik, Abteilung für Unfallchirurgie
- SETZ, Dietmar, Dr. med. dent., Akad. Direktor, Zahnärztliche Prothetik, Tel. 17-30 32  
Weidmannstraße 14, 6500 Mainz
- SEUFERT, Rudolf, Dr., Frauenklinik  
Im Münchfeld 29, 6500 Mainz, Tel. 38 26 04
- SEWELL, Adrian, Dr., Kinderklinik und Kinderpoliklinik  
Clemens-von-Brentano-Straße 11, 6500 Mainz 42
- SIEGER, Antonie, Dipl.-Chem., Institut für Medizinische Mikrobiologie, Tel. 17-31 34  
Am Fort Elisabeth 17, 6500 Mainz, Tel. 5 25 50
- SILBERNAGEL, Waltraud, Dipl.-Psychologin, app. Apothekerin, Medizinische Psychologie und Medizinische  
Soziologie, Tel. 39-59 79  
Mainstraße 45, 6229 Schlangenbad-Georgenborn
- SINGE, Claus, Dr., I. Medizinische Klinik und Poliklinik  
An der Kirchhecke 10, 6500 Mainz 32, Tel. 36 22 21
- SINGER, Ingrid, Psychiatrische Klinik und Poliklinik
- SKOP, Peter, Zahnärztliche Chirurgie, Tel. 17-30 80  
Augustusplatz 2, 6500 Mainz
- SOBEL, Cornelius, Apotheker, Physiologisch-Chemisches Institut, Tel. 39-57 98  
Oppenheimer Straße 92, 6500 Mainz-Laubenheim, Tel. (0 61 35) 8 79 20
- SONNTAG, Annette, Dr. med., Psychiatrische Klinik und Poliklinik
- SPIELMANN, Mechthild, Dr. med., Hygiene-Institut, Tel. 17-31 26  
Am Eselsweg 13, 6500 Mainz 22, Tel. 3 40 12

- STAGHUN, Annette, Kinderklinik und Kinderpoliklinik  
Rostocker Straße 14, 6507 Ingelheim
- STALLMACH, Th., Dr., Abteilung für Kinderpathologie des Pathologisch-Anatomischen Instituts
- STEFANOVICH, Michael, Psychiatrische Klinik und Poliklinik
- STEIGER, Axel, Dr. med., Psychiatrische Klinik und Poliklinik
- STEINERT, H., Institut für Klinische Strahlenkunde
- STEINHARDT, H. J., Priv.-Doz., Dr. med., II. Medizinische Klinik und Poliklinik, Tel. 17-72 66  
In den Teilern 41, 6500 Mainz-Bretzenheim
- STENDER, Elmar, Dr. rer. nat., Dipl.-Chem., Akad. Rat, Zahnärztliche Werkstoffkunde und Technologie,  
Tel. 17-30 77  
Augustusplatz 2, 6500 Mainz
- STEPPLING, Harald, Dr. med., Abteilung für Pneumologie an der II. Medizinischen Klinik und Poliklinik  
Am Sportfeld 4, 6501 Bodenheim, Tel. (0 61 35) 57 82
- STIENEN, U., Institut für Medizinische Statistik und Dokumentation, Tel. 17-31 02  
Ludwig-Strecker-Straße 142, 6500 Mainz-Hechtsheim, Tel. 50 44 91
- STÖCKLE, Michael, Dr. med., Urologische Klinik und Poliklinik  
Im Münchfeld 64, 6500 Mainz, Tel. 3 59 90
- STÖRKEL, Stephan, Dr. med., Pathologisch-Anatomisches Institut, Tel. 17-26 57  
An der Schanze 1, 6500 Mainz, Tel. 3 59 90
- STRACK, Thomas, Dr. med., Abteilung für Endokrinologie der II. Medizinischen Klinik und Poliklinik  
Eibenweg 29, 6500 Mainz 23
- STRECKER, Klinik für Anästhesiologie  
Deutschhausplatz 1a, 6500 Mainz, Tel. 22 70 66
- STRUNK, Holger, Dr., Abteilung für Radiologische Diagnostik und Strahlentherapie
- STRUNK-WINK, Bettina, Dr., Klinik und Poliklinik für Kinderchirurgie  
St. Johanner Straße 13, 6555 Sprendlingen
- STÜBER, Jürgen, Dipl.-Biol., Physiologisch-Chemisches Institut, Tel. 39-57 87  
Am Heckerpfad 3, 6500 Mainz-Bretzenheim, Tel. 36 49 94
- STÜRER, Andreas, Dr., Pathologisch-Anatomisches Institut
- SWARS, H., Dr. med., II. Medizinische Klinik und Poliklinik
- SWETLITSCHKIN, Rüdiger, Dr. med., Hals-Nasen-Ohren-Klinik, Tel. 17-26 64  
Höhenweg 14, 6501 Nieder-Olm, Tel. (0 61 36) 56 71
- TAUSCHKE, Elisabeth, Dr., Urologische Klinik und Poliklinik
- TETTENBORN, Barbara, Dr., Klinik und Poliklinik für Neurologie  
Römerwall 57, 6500 Mainz
- THEISEN, Albert, Klinik für Anästhesiologie, Ehrlichweg 6  
Regerstraße 4, 6500 Mainz, Tel. 7 16 66
- THEISS, Margrit, Dr. med., Institut für Anästhesiologie, Tel. 17-71 75  
An der Nonnenwiese 160, 6500 Mainz, Tel. 4 45 16
- THÖMKE, F., Neurologische Klinik und Poliklinik
- THOMAS, Helmut, Dr. rer. nat., Institut für Toxikologie  
Richard-Schirrmann-Straße 10, 6500 Mainz, Tel. 22 79 49
- TILLMANN, Reinhilde, I. Medizinische Klinik und Poliklinik  
Weidmannstraße 73, 6500 Mainz, Tel. 8 25 19
- TINTRUP, Adelheid, Dr., Klinik und Poliklinik für Kinderchirurgie  
Kalkofenweg 10, 6500 Mainz-Laubenheim
- TODT, Michael, Dr. med., II. Medizinische Klinik und Poliklinik
- TOTH-ANTAL, Katalin, Dr. med. dent., Zahnärztliche Prothetik, Tel. 17-30 32  
Augustusplatz 2, 6500 Mainz
- TREINEN, Franz-Joachim, Dr. med. dent., Zahnerhaltungskunde, Tel. 17-30 63  
Augustusplatz 2, 6500 Mainz
- TSCHAKALOFF, Alexander, Arzt und Zahnarzt, Mund-, Kiefer- und Gesichtschirurgie, Tel. 17-30 82/83  
Im Trutz 25, 6000 Frankfurt/Main

- TZANOVA, Irene, Dr. med., Institut für Anästhesiologie  
Alfred-Mumbächer-Straße 67a, 6500 Mainz, Tel. 3 59 81
- UHLMANN, Andreas, Dr. med., Hautklinik  
Berliner Straße 33, 6500 Mainz
- ULRICH, Peter, Dr. med., Neurochirurgie, Tel. 17-27 47  
Grazer Straße 40, 6050 Offenbach-Bieber
- UMSCHEID, Thomas, Dr., Klinik und Poliklinik für Kinderchirurgie  
Berliner Straße, 6500 Mainz
- VETTER, Thomas, Dr. med., Orthopädische Klinik und Poliklinik
- VIGUIER-LÖWE, Monique, Dr. med., Institut für Anästhesiologie, Tel. 17-71 75  
Georg-Schrank-Straße, 6500 Mainz 42, Tel. 50 40 19
- VOGEL, Hagen, Physiologisches Institut, Tel. 39-57 60  
Niklas-Vogt-Straße 18, 6500 Mainz, Tel. 8 22 14
- VOGEL, Klaus, Kinderklinik und Kinderpoliklinik  
Am Keltenlager 7, 6500 Mainz 21
- VOGES, Gunther, Dr. med., Urologische Klinik und Poliklinik
- VOGT, Th., Dr., Neurologische Klinik und Poliklinik
- VOLK, Jens, Dr. med., Chirurgische Klinik und Poliklinik  
Walpodenstraße 5, 6500 Mainz, Tel. 2 13 45
- WACHSMUTH, Christian, Dr., Klinik für Kommunikationsstörungen
- WAGNER, W., Dr. med., Neurochirurgische Klinik und Poliklinik
- WAGNER, Wilfried, Dr. med., Dr. med. dent., Mund-, Kiefer- und Gesichtschirurgie, Tel. 17-31 91  
Hinter der Hecke 13, 6501 Nieder-Olm
- WAHL, W., Dr. med., Chirurgische Klinik, Tel. 17-20 77  
Rosmerthastraße 23, 6500 Mainz, Tel. 47 22 83
- WAHLMANN, Ulrich-Wilhelm, Arzt und Zahnarzt, Mund-, Kiefer- und Gesichtschirurgie  
Gutenbergstraße 48, 6501 Bodenheim
- WALGENBACH, Siegfried, Dr. med., Klinik für Allgemein- und Abdominalchirurgie  
Untere Zahlbacher Straße 46, 6500 Mainz, Tel. 23 35 39
- WALTHER, Birgit, Dr., Kinderklinik und Kinderpoliklinik
- WALVIK, Ute, Dr., Klinik für Anästhesiologie  
Schlesische Straße 21, 6500 Mainz, Tel. 57 21 06
- WANDEL, Eveline, Dr. med., I. Medizinische Klinik und Poliklinik  
Keltenstraße 12, 6500 Mainz 26, Tel. 8 19 12
- WANGEMANN, Brigit, Dr. med., Institut für Anästhesiologie, Tel. 17-71 75  
Südring 128, 6500 Mainz, Tel. 36 65 61
- WEBER, Ch., Dr. med., I. Medizinische Klinik und Poliklinik, Tel. 17-72 63  
Im Münchfeld 21, 6500 Mainz, Tel. 38 27 85
- WEBER, Kai, Dr., I. Medizinische Klinik und Poliklinik  
Ernst-Ludwig-Allee 16, 6072 Dreieich-Buchsschlag
- WEBER, Peter, Dr., Abteilung für Endokrinologie
- WEICKERT, Christine, Dr. med., Augenklinik und Poliklinik  
Hinter der Kapelle 30, 6500 Mainz, Tel. 36 42 88
- WEIKEL, Wolfgang, Dr., Klinik für Geburtshilfe und Frauenkrankheiten  
Sandmühlenweg 25, 6500 Mainz-Gonsenheim
- WEIMAR, Hans-Günter, Zahnärztliche Prothetik, Tel. 17-30 32  
Am Fort Elisabeth 9, 6500 Mainz
- WEINEL, Rolf, Dr. med., Klinik für Allgemein- und Abdominalchirurgie  
Richard-Schirrmann-Straße 14, 6500 Mainz-Gonsenheim
- WELKOBORSKY, Hans-Jürgen, Dr. med., Dr. med. dent., HNO-Klinik, Tel. 17-26 64  
Rheingaustraße 27, 6238 Hofheim/Taunus, Tel. (0 61 92) 66 80 oder 3 97 08
- WELLEK, Stefan, Dipl.-Psych., Institut für Medizinische Statistik und Dokumentation, Tel. 17-31 07  
Faberweg 4, 6501 Lörzweiler, Tel. (0 61 38) 60 40
- WENCHEL, Hans Martin, Dr., Hygiene-Institut, Tel. 17-31 57  
Am Schinnergraben 81, 6500 Mainz, Tel. 50 45 10

- WENDA, Klaus, Dr. med., Abt. für Unfallchirurgie der Chirurgischen Klinik und Poliklinik  
Nerotral 13, 6200 Wiesbaden
- WERNER, Esther, Dr. med., Anästhesiologie, Tel. 17-71 75  
Am Fort Elisabeth 29, 6500 Mainz, Tel. 5 28 94
- WERNER, Sabine, Dr., Pathologisch-Anatomisches Institut
- WESTEN, Angelika, Dr., Klinik für Geburtshilfe und Frauenkrankheiten  
Germanikusstraße 8, 6500 Mainz
- WETZEL, Hermann, Psychiatrische Klinik und Poliklinik
- WETZIG, Joachim, Dr., Physiologisches Institut  
Am sonnigen Hang 69, 6500 Mainz 32, Tel. 36 46 04
- WEWERKA, Monika, Dr. med., II. Medizinische Klinik und Poliklinik
- WIEDEMANN, Klaus, Dr. med., Psychiatrische Klinik und Poliklinik
- WIELAND, Walter, Dr. med., Hautklinik  
Weichselstraße 2, 6500 Mainz
- WIEMER, Adelheid, Kinderklinik und Kinderpoliklinik  
Sertoriusring 56, 6500 Mainz, Tel. 47 59 95
- WIETHOFF, Bettina, Dr. med. dent., Zahnärztliche Prothetik, Tel. 17-30 32  
Augustusplatz 2, 6500 Mainz
- WILBERT, Dirk, Dr. med., Urologische Klinik und Poliklinik  
Moritzstraße 12, 6500 Mainz, Tel. 83 12 51
- WILBERT, Margarethe, Dr. med., Kinderklinik und Kinderpoliklinik  
Mühlweg 63, 6500 Mainz
- WILHELMI, Hans-Dieter, Dr. med., Psychiatrische Klinik und Poliklinik
- WILKER, F.-W., Dr. rer. biol. hum., Dipl.-Psychologe, Medizinische Psychologie und Medizinische Soziologie,  
Tel. 39-52 91  
Händelstraße 2, 6500 Mainz-Gonsenheim, Tel. 4 22 05
- WILLENBERG, Hans, Dr. phil. nat., Klinik und Poliklinik für Psychosomatische Medizin und Psychotherapie
- WIRTH, Stefan, Dr. med., Kinderklinik  
Seerobbenstraße 6, 6200 Wiesbaden
- WISSEN-SIEGERT, Inge, Dr. med., Hals-Nasen-Ohren-Klinik, Tel. 17-26 64  
Elsa-Brändström-Straße 8, 6500 Mainz-Gonsenheim
- WITTENBORG, Alida, Psychiatrische Klinik und Poliklinik
- WITTIG, Johannes, Dr. med., Akad. Oberrat, Hygiene-Institut, Tel. 17-31 53  
Am Schinnergraben 128, 6500 Mainz 42, Tel. 5 88 05
- WITTON, Peter, Dr. med., Institut für Anästhesiologie  
Dahlienweg 20, 6500 Mainz-Finthen, Tel. 47 14 34
- WOELFEL, Thomas, Dr., I. Medizinische Klinik und Poliklinik  
Bebelstraße 44, 6500 Mainz 32
- WÖRTH, Wolf-Dieter, Dr., II. Medizinische Klinik und Poliklinik  
Generaloberst-Beck-Straße 15, 6500 Mainz
- WOLFF, Petra, Dr. med., Institut für Klinische Strahlenkunde  
Soemmeringstraße 34, 6500 Mainz
- WRIEDT, Susanne, Dr. med. dent., Kieferorthopädie, Tel. 17-30 40  
Augustusplatz 2, 6500 Mainz
- WÜSTENBERG, Martin, Dr. med., Augenklinik
- ZANKER, Bernd, Dr. med., Medizinische Mikrobiologie, Tel. 17-31 25  
Hegelstraße 45, 6500 Mainz, Tel. 38 18 89
- ZAPF, Stefan, Dr. med., Institut für Klinische Strahlenkunde
- ZEHNBAUER, Thea, Dr., Klinik und Poliklinik für Neurologie  
Germanikusstraße 10, 6500 Mainz
- ZEPP, Fred-Philipp, Dr. med., Kinderklinik und Kinderpoliklinik  
Rheinallee 7, 6500 Mainz
- ZIEGLER, Petra, Orthopädische Klinik und Poliklinik

- ZIELBERG, Rainer, Dr., Frauenklinik  
Schönbornstraße 11, 6500 Mainz
- ZIMA, Miroslav, Dr. med., Institut für Anästhesiologie  
Berliner Straße 17, 6500 Mainz, Tel. 5 18 06
- ZIMMER, Bernd, Dr. med., Kinderklinik und Kinderpoliklinik  
Kleine Hohl 25, 6501 Wackernheim
- ZIMMERMANN-HOLZ, H.-J., Institut für Arbeits- und Sozialmedizin, Tel. 17-31 84  
Backhaushohl 47, 6500 Mainz 1, Tel. 36 64 07
- ZOCHOLL, G., Dr., Institut für Klinische Strahlenkunde  
Bergsträsserweg 6, 6501 Nieder-Olm
- ZOTZ, Rainer, Dr. med., II. Medizinische Klinik und Poliklinik
- ZUCHHOLD, Hans-Dieter, Dr. med., Abteilung für Klinische Chemie und Laboratoriumsmedizin  
Hermann-Schuster-Straße 4, 6274 Hünstetten, Tel. (0 61 21) 65 95
- ZÜGEL, Nikolaus, Dr., Klinik und Poliklinik für Kinderchirurgie  
Großgewann 30, 6500 Mainz-Ebersheim

**B) Nichtbedienstete Lehrkräfte und Lehrbeauftragte**

**HONORARPROFESSOREN**

- ARNDT-HANSER, Anny, Dr. med., Ltd. Med.-Dir., Transfusionszentrale des Klinikums der Johannes Gutenberg-Universität  
Am Marienpfad 40, 6500 Mainz-Bretzenheim, Tel. 3 52 00
- JAEGER, Robert, Dr. phil., Medizinische Strahlenkunde,  
Oberregierungsrat a. D. in der Physikalisch-Technischen Bundesanstalt Braunschweig  
Otto-Weiß-Straße 10, 8350 Bad Nauheim, Tel. 22 31 (liest nicht)
- KASTERT, J., Dr. med., Ärztlicher Direktor der Spezialklinik „Sonnenwende“  
6702 Bad Dürkheim/Pfalz (liest nicht)
- KÖNIG, Benno, Dr. med., Arzt für Allgemeinmedizin  
Prunkgasse 9, 6500 Mainz 21, Tel. 47 20 37
- SCHNEIDER, Robert, Dr. med., Chirurgie  
Alpenstraße 15, CH 2502 Biel/Schweiz

**AUSSERPLANMÄSSIGE PROFESSOREN**

- BRACKERTZ, Dieter, Dr. med., Rheumatologie, St.-Vincenz- und Elisabeth-Hospital  
An der Goldgrube 11, 6500 Mainz, Tel. 57 54 20
- ECKHARDT, Rainer, Dr. med., Chefarzt der Medizinischen Abteilung des Evangelischen Krankenhauses Köln  
Weyertal 76, 5000 Köln 41, Tel. (02 21) 47 92 46
- GRÜN, Martin, Dr. med., Innere Medizin, St.-Vincenz- und Elisabeth-Hospital Mainz  
An der Goldgrube 11, 6500 Mainz
- JELLINGHAUS, Wilfried, Dr. med., Urologische Klinik Stadt Krankenhaus Worms  
Mainzer Straße 39, 6520 Worms, Tel. (0 62 41) 84 01
- KAISER, Eberhard, Dr. med., Gynäkologie/Gynäkologische Endokrinologie, Deutsche Klinik für Diagnostik  
Aukammallee 33, 6200 Wiesbaden, Tel. (0 61 21) 5 77-2 17
- KÜMMEL, Werner, Dr. phil., Leiter des Instituts für Geschichte der Medizin der Robert-Bosch-Stiftung GmbH  
Straußweg 17, 7000 Stuttgart 1, Tel. (07 11) 48 30 13/17
- LANZ, Egon, Dr. med., Anästhesie-Zentrum des Kreiskrankenhauses Biberach  
Ziegelhausstraße 50, 7950 Biberach/Riß
- LOCH, Ernst-Gerhard, Dr. med., Geburtshilfe und Gynäkologie, Deutsche Klinik für Diagnostik  
Aukammallee 33, 6200 Wiesbaden, Tel. (0 61 21) 57 71  
Erbsenacker 22, 6200 Wiesbaden-Naurod
- MEVES, Michael, Dr. med., Radiologie, Chefarzt des Nordwest-Krankenhauses im Radiologischen Zentralinstitut  
Steinbacher Hohl 2-26, 6000 Frankfurt 90, Tel. (0 69) 76 01-4 48
- RAUH, Wolfgang, Dr. med., Chefarzt der Pädiatrischen Abteilung Krankenhaus Mutterhaus der Borromäerinnen  
Feldstraße 16, 5500 Trier, Tel. (06 51) 7 11-26 54

04

**SAMII, Madjid, Dr. med.,** Chefarzt der Neurochirurgischen Klinik der Landeshauptstadt Hannover, Krankenhaus Nordstadt  
Haltenhoffstraße 41, 3000 Hannover 1

**SCHNEIDER, Hans-Michael, Dr. med.,** Institut für Pathologie, St.-Vincentius-Krankenhäuser  
Postfach 6604, 7500 Karlsruhe 1, Tel. (07 21) 81 08-20 00

#### **NICHTBEDIENTETE PROFESSOREN**

**ABEL, Hubert, Dr. med.,** Innere Medizin, Chefarzt der Medizinischen Klinik des St.-Josefs-Hospitals,  
Solmsstraße 15  
6200 Wiesbaden, Tel. (0 61 21) 3 60 31

**ALBERS, Herbert, Dr. med.,** Geburtshilfe und Gynäkologie  
Idsteiner Straße 11, 6200 Wiesbaden (pensioniert)

**ALBERT, Elfriede, Dr. med.,** Psychiatrie und Neurologie  
Große Weißgasse 28, 6500 Mainz

**ALTWEIN, Jens Erik, Dr.,** Leiter der Urologischen Abteilung am Bundeswehrkrankenhaus Ulm  
Oberer Eselsberg 40, 7900 Ulm, Tel. (07 31) 1 71-20 81

**ARNOLD, Wolfgang, Dr. med.,** Direktor der Klinik II des Zentralkrankenhauses St.-Jürgen-Straße,  
Klinikum für Innere Medizin der Kliniken der freien Hansestadt Bremen,  
St.-Jürgen-Straße, 2800 Bremen 1, Tel. (04 21) 4 97-53 54

**ATZPODIEN, Wilhelm, Dr. med.,** H.-G.-Walther-Kreiskrankenhaus Lichtenfels  
8620 Lichtenfels/Oberfranken, Tel. (0 95 71) 1 23 85

**BAAS, Ernst-Ulrich,** Leitender Arzt der Bad Mergentheimer Leberklinik  
Lothar-Daiker-Straße 1, 6990 Bad Mergentheim, Tel. (0 79 31) 5 64 01

**BÄSSLER, Roland, Dr. med.,** Chefarzt des Pathologischen Institutes der Städt. Klinik Fulda  
Pacelliallee 4, 6400 Fulda, Tel. (06 61) 8 45 60 (liest nicht)

**BARTHELMAI, Wolfgang, Dr. med.,** Orthopädische Anstalten Volmarstein, Rehabilitationszentrum,  
Heil-, Lehr- und Pflegeanstalten für Körperbehinderte, Medizinische Abteilung,  
– Oscar-Funcke-Haus – (emeritiert)  
Postfach 2 80, 5802 Wetter 2, Tel. (0 23 35) 6 39-6 53

**BAUM, Peter, Dr. med.,** Innere Medizin,  
Chefarzt der Inneren Abteilung des Hildegardis-Krankenhauses, Mainz  
Bebelstraße 32c, 6500 Mainz 22, Tel. 3 40 65

**BAUMBUSCH, Friedrich, Dr. med.,** Chefarzt der Urologischen Klinik der Städtischen Krankenanstalten Krefeld,  
Chirurgie und Urologie (beurlaubt)  
Lutherplatz 40, 4150 Krefeld, Tel. (0 21 51) 82 82 71

**BELZ, Gustav Georg, Dr. med.,** Innere Medizin, Kardiologische Praxis  
Alwinenstraße 16, 6200 Wiesbaden, Tel. (0 61 21) 30 73 79

**BERLE, Peter, Dr. med.,** Leiter der Gynäkologischen Abteilung der Dr.-Horst-Schmidt-Kliniken der  
Landeshauptstadt Wiesbaden  
Ludwig-Erhard-Straße 100, 6200 Wiesbaden, Tel. (0 61 21) 43 23 79/77

**BETTENDORF, Ulrich, Dr. med.,** Pathologisches Institut der Dr.-Horst-Schmidt-Kliniken der Landeshauptstadt  
Wiesbaden  
Ludwig-Erhard-Straße 100, 6200 Wiesbaden, Tel. (0 61 21) 43 25 43

**BOPP, Karl Philipp, Dr. med.,** Innere Medizin, entpflichtet  
Am Brand 22, 6500 Mainz, Tel. 2 38 84

**BRAUN, Bernd, Dr. med.,** Chefarzt der Medizinischen Klinik des Kreiskrankenhauses Reutlingen  
Steinenbergstraße 31, 7410 Reutlingen, Tel. (0 71 21) 3 01-1

**BREHM, Georg, Dr. med.,** Haut- und Geschlechtskrankheiten,  
Direktor der Hautklinik der Städtischen Krankenanstalten  
6700 Ludwigshafen (beurlaubt), Tel. (06 21) 50 32 29

**BREINL, Hermann, Dr. med.,** Chefarzt der Abteilung für Gynäkologie und Geburtshilfe und  
Ärztlicher Direktor am Stadtkrankenhaus Rüsselsheim, Tel. (0 61 42) 6 03-1  
August-Bebel-Straße, 6090 Rüsselsheim

**BRETT, Reinhard, Dr. med.,** Haut- und Geschlechtskrankheiten  
Neuer Wall 46/1, 2000 Hamburg 36

- BRÜNNER, Hubertus, Dr. med., Chirurgie, Chefarzt der Chirurgischen Klinik der Städtischen Krankenanstalten  
Lutherpfalz  
4150 Krefeld, Tel. (0 21 51) 82 81
- BURCKHARDT, Theo, Dr. med., ehem. Chefarzt der Chirurgischen Abteilung und Ärztlicher Direktor des  
Stadtkrankenhauses Rüsselsheim  
Stadtkrankenhaus, 6090 Rüsselsheim, Tel. (0 61 42) 26 61
- BUSCH, Günter, Dr. med., Neurochirurgie,  
Chefarzt der Neurochirurgischen Abteilung, St.-Barbara-Klinik Hessen  
Sundern 19, 4700 Hamm 5, Tel. (0 23 81) 6 81-4 76
- CARLSON, Sven, Dr. med., Hygiene und Mikrobiologie,  
Direktor des Hygiene-Instituts der Stadt Nürnberg  
Flurstraße 17, 8500 Nürnberg, Tel. (09 11) 3 98 25 20
- CLAUS, Hans-Günther, Dr. med., Radiologie  
Chefarzt der Röntgenabteilung der Städtischen Krankenanstalten Remscheid (emeritiert)  
Burgerstraße 211, 5630 Remscheid, Tel. (0 21 91) 19 82 98
- DENK, Rolf, Dr. med., Haut- und Geschlechtskrankheiten  
Obergasse 11, 6090 Rüsselsheim, Tel. (0 61 42) 3 26 88
- DÖRR, Hans, Dr. med., Geburtshilfe und Gynäkologie  
Eckenbertstraße 41, 6520 Worms
- DRAF, Wolfgang, Dr. med., Chefarzt der Klinik für HNO-Krankheiten und Plastische Gesichtschirurgie der  
Städtischen Kliniken Fulda  
Pacelliallee 4, 6400 Fulda, Tel. (06 61) 8 44 81
- ECKARDT, Volker, Innere Medizin, Gastroenterologische Fachpraxis  
Dotzheimer Straße 14-18, 6200 Wiesbaden, Tel. (0 61 21) 3 99 31
- VON EGIDY, Christoph Hans, Dr. med., Innere Medizin,  
Chefarzt der Medizinischen Klinik II, Abt. A., der Dr.-Horst-Schmidt-Kliniken der Landeshauptstadt  
Wiesbaden  
Ludwig-Erhard-Straße 100, 6200 Wiesbaden, Tel. (0 61 21) 43-0  
Am Marienpfad 3a, 6500 Mainz 22, Tel. 3 43 38
- EHLERT, Claus, Dr. med., Chefarzt der Chirurgischen Klinik der Städtischen Krankenanstalten Sanderbusch  
(beurlaubt)  
2945 Sande 1, Tel. (0 44 22) 8 02 56
- ENDRES, Peter, Dr. med., Chefarzt, Medizinische Klinik II  
Nordwest-Krankenhaus Sanderbusch, 2945 Sande 1 (beurlaubt)
- ESSER, Claus, Dr. med., Medizinische Strahlenkunde,  
ehemaliger Direktor des Strahleninstituts der Städtischen Kliniken Darmstadt  
Flotowstraße 4, 6100 Darmstadt (pensioniert)
- FASSBENDER, Hans-Georg, Dr. med., Allgemeine Pathologie und Pathologische Anatomie,  
Leiter des Zentrums für Rheuma-Pathologie  
Kleine Windmühlenstraße 2 1/10, 6500 Mainz, Tel. 22 86 38  
Schweidnitzer Straße 2, 6500 Mainz, Tel. 5 24 26
- FAUST-TINNEFELDT, Gunhild, Dr. med., Innere Medizin, Chefarzt und Ärztlicher Direktor der Medizinischen  
Klinik Schlangenbad – Zentrum Rheumatologie –  
6229 Schlangenbad, Tel. (0 61 29) 4 14 56
- GEHLER, Jürgen, Dr. med., Chefarzt der Pädiatrischen Abteilung des Stadtkrankenhauses Rüsselsheim  
August-Bebel-Straße 59, 6090 Rüsselsheim, Tel. (0 61 42) 60 31
- GERBERSHAGEN, Hans-Ulrich, Dr. med., Anästhesiologie  
Chefarzt des Alice-Krankenhauses – Schmerzklinik – Mainz  
Auf der Steig 14-16, 6500 Mainz, Tel. 83 81 01
- GERSMEYER, Ernst Felix, Dr. med., Innere Medizin,  
Chefarzt der Medizinischen Klinik des Kreis- und Stadtkrankenhauses Herford  
Schwarzenmoorstraße 70, 4900 Herford
- GILFRICH, Hans-Joachim, Chefarzt der Inneren Abteilung des St.-Katharinen-Krankenhauses, I. Med., Abt. 9  
Seckbacher Landstraße 65, 6000 Frankfurt 60
- GOSEPATH, Jochen, Dr. med., Chefarzt der Hals-Nasen-Ohren-Klinik des Mutterhauses der  
Barmherzigen Schwestern vom hl. Karl Borromäus, Hals-Nasen-Ohren-Heilkunde  
Feldstraße 16, 5500 Trier

- GRASER, Fritz, Dr. med., Kinderheilkunde,  
Chefarzt der Dr.-Horst-Schmidt-Kliniken, Klinikum der Landeshauptstadt Wiesbaden  
Ludwig-Erhard-Straße 100, 6200 Wiesbaden, Tel. (0 61 21) 43-0
- GRÜTZNER, Anton, Dr. med., Neurologie und Psychiatrie,  
Dr.-Horst-Schmidt-Kliniken der Landeshauptstadt Wiesbaden  
Ludwig-Erhard-Straße 100, 6200 Wiesbaden, Tel. (0 61 21) 43-0
- GÜNTHER, Götz, Dr. med., Pathologie  
Dr.-Ottmar-Kohler-Straße 2, 6580 Idar-Oberstein, Tel. (0 67 81) 6 63 55
- HAAS, Erwin, Prof., Dr. med., Direktor der Hals-Nasen-Ohren-Klinik der Vincentius-Krankenhäuser  
Steinhäuserstraße 18, 7500 Karlsruhe 1, Tel. (07 21) 81 08, 23 44
- HAAS, Jean-Peter, Prof., Dr. med., Radiologie  
Chefarzt der Strahlenabteilung (beurlaubt)  
Städtische Krankenanstalten, Pacelliallee 4, 6400 Fulda
- HABIGHORST, Ludwig-Volker, Dr. med., Klinische Radiologie,  
Städtisches Krankenhaus Kemperhof  
5400 Koblenz, Tel. (02 61) 4 99-1  
Geisbachstraße 43, 5400 Koblenz-Metternich, Tel. (02 61) 2 16 77
- HALLAUER, Werner, Prof., Dr. med., Innere Medizin, Chefarzt der II. Medizinischen Klinik des Städtischen  
Krankenhauses Kemperhof  
5400 Koblenz, Tel. (02 61) 49 93 40
- HAMMAR, Carl-Heinz, Dr. med., Innere Medizin, Chefarzt der Inneren Abteilung am Stadtkrankenhaus  
Schlitzer Straße 104, 6400 Fulda, Tel. (06 61) 6 14 09
- HAPP, Joachim, Dr. med., Innere Medizin, Abt. für Nuklearmedizin der Johann-Wolfgang-Goethe-Universität  
Theodor-Stern-Kai, 6000 Frankfurt, Tel. (0 69) 63 01 67 83
- HASE, Ulrich, Dr. med., Chefarzt der Neurochirurgischen Abteilung am Ev. Jung-Stilling-Krankenhaus  
5900 Siegen, Tel. (02 71) 33 71-2 18/ 2 19
- HATTEMER, Adam, Dr. med. dent., Arzt und Zahnarzt, Zahn-, Mund- und Kieferheilkunde (entpflichtet)  
Wilhelmstraße 52, 6200 Wiesbaden, Tel. (0 61 21) 30 22 88
- HAYM, Joachim, Dr. med., Dr. med. dent., Zahn-, Mund- und Kieferheilkunde,  
Chefarzt der Klinik für Zahn-, Mund- und Kieferchirurgie des Stadt- und Kreiskrankenhauses Minden  
(entpflichtet)  
Bismarckstraße 6, 4950 Minden (Westfalen), Tel. (05 71) 80 11 oder 80 10
- HECKING, Erwin, Dr. med., Innere Medizin, Leiter der Nephrologischen Abteilung der Augusta-  
Krankenanstalten  
Bergstraße 26, 4630 Bochum 1, Tel. (02 34) 51 73 28
- HEICKE, Bernd, Prof., Dr. med., Ltd. Arzt für Labormedizin des Bioscienta-Instituts,  
Binger Straße 173, 6507 Ingelheim, Tel. (0 61 32) 78 11 10
- HEIDSIECK, Carl, Dr. med., Dr. med. dent., Zahn-, Mund- und Kieferheilkunde (beurlaubt)  
Boedecker Straße 69, 3000 Hannover, Tel. (05 11) 66 05 36
- HEINEMANN, Günter, Dr. med., Chefarzt der Chirurgischen Abteilung des Stadt- und Kreiskrankenhauses  
Minden, Chirurgie  
4950 Minden, Tel. (05 71) 80 11
- HENGST, Wolfgang, Dr. med., Radiologie, Oberstarzt, Leitender Arzt der Nuklear-Medizinischen Abteilung  
des Bundeswehrzentralkrankenhauses  
Rübenacher Straße 170, 5400 Koblenz, Tel. (02 61) 2 30 81
- HIERSCHKE, Hans-Dieter, Dr. med., Chefarzt der Frauenklinik am Städt. Krankenhaus Kaiserslautern  
Friedrich-Engels-Straße 25, 6750 Kaiserslautern, Tel. (06 31) 2 03 13 05
- HILL, Klaus, Dr. med., Allgemeine Pathologie und Pathologische Anatomie,  
Chefarzt des Pathologischen Instituts am Evangelischen Krankenhaus  
Werler Straße 110, 4700 Hamm/Westf., Tel. (0 23 81) 58 94 99  
Heideweg 194, 4700 Hamm-Berge, Tel. (0 23 81) 5 12 29
- HOCHGESAND, Peter, Dr. med., Augenheilkunde  
Am Brand 22, 6500 Mainz, Tel. 23 32 46
- HÖHLE, Karl-Dieter, Dr. med., Chefarzt der Chirurgischen Abteilung des St.-Hildegardis-Krankenhauses, Mainz  
Hildegardisstraße 2, 6500 Mainz, Tel. 14 71
- HÖHN, Peter, Dr. med., Allgemeine Pathologie und Pathologische Anatomie, Pathologisches Institut  
Harrenufer 41, 2900 Oldenburg, Tel. (04 41) 2 56 01



- HOLTERMÜLLER, Karl-Hans, Dr. med., Chefarzt der I. Medizinischen Klinik des St.-Markus-Krankenhauses Frankfurt, Wilhelm-Eppstein-Straße 2, 6000 Frankfurt 50
- HORN, Hans-Jürgen, Dr. med.
- HÜLSE, Reinhard, Dr. med., Klinische Strahlenkunde, Evangelisches Stift St. Martin  
5400 Koblenz, Tel. (02 61) 13 72 07  
Auf der Luh 20, 5400 Koblenz, Tel. (02 61) 7 54 55
- HUTSCHENREITER, Gerd, Dr. med., Urologie, Chefarzt der Urologischen Abteilung des Evangelischen und Johanniter-Krankenhauses, Duisburg-Nord/Oberhausen  
Steinbrinkstraße 96, 4200 Oberhausen, Tel. (02 08) 69 74 30
- IVANCEVIC, Lazar, Dr. med., Urologie  
Siegfriedstraße 20-22, 6520 Worms, Tel. (0 62 41) 2 88 99
- JÄHNCHEN, Eberhard, Dr. med., Abt. für Klinische Pharmakologie, Rehabilitationszentrum  
Südring 15, 7812 Bad Krozingen, Tel. (0 76 33) 40 25 25
- JENNEWEIN, Hans-Michael, Dr. med., Leiter der Abt. Pharmakologie, Boehringer Ingelheim KG  
6507 Ingelheim, Tel. (0 61 32) 77 21 35
- JUNG, Helmut, Dr. med., Chefarzt der HNO-Abteilung, Krankenhaus Marienhof  
Rudolf-Virchow-Straße 7, 5400 Koblenz, Tel. (06 21) 49 61
- KAPPEY, Fritz, Dr. med., Chirurgie, Ltd. Arzt d. Chir. Abt. d. Städt. Krankenhauses Weinheim  
Grundelbachstraße 26, 6940 Weinheim, Tel. (0 62 01) 6 10 21
- KEMPF, Peter, Dr. med., Chirurgie,  
Chefarzt der Chirurgischen Abteilung am Städtischen Krankenhaus Rüsselsheim  
6090 Rüsselsheim
- KIRSCHNER, Peter, Dr. med., Unfallchirurgie, Leiter der Unfallchirurgischen Abteilung des St.-Vincenz- und Elisabeth-Hospitals, 6500 Mainz
- KLIPPEL, Karl Friedrich, Dr. med., Chefarzt der Urologischen Abteilung des Allgemeinen Krankenhauses Celle  
Siemensplatz 4, 3100 Celle, Tel. (0 51 41) 30 84 04/4 05
- KLUGE, Ernst, Dr. med., Psychiatrie und Neurologie  
Hindenburgstraße 52, 6500 Mainz, Tel. 6 27 62 (entpflichtet)
- KNAPSTEIN, Paul Georg, Dr. med., Geburtshilfe und Gynäkologie, Direktor der Frauenklinik der Städtischen Kliniken Krefeld  
Lutherplatz 40, 4150 Krefeld, Tel. (0 21 51) 8 28 22 01
- KNICK, Bernhard, Dr. med., Innere Medizin (liest nicht)  
Fachbereich Diabetologie, Stiftung Deutsche Klinik für Diagnostik  
Aukammallee 33, 6200 Wiesbaden, Tel. (0 61 21) 57 71
- KÖLLERMANN, Manfred, Dr., Chefarzt der Urologischen Klinik der Dr.-Horst-Schmidt-Kliniken,  
Klinikum der Landeshauptstadt Wiesbaden  
Ludwig-Erhard-Straße 100, 6200 Wiesbaden, Tel. (0 61 21) 43-0
- KRAEMER, Richard, Dr. med., Medizinaldirektor a. D., Psychiatrie und Neurologie  
Bebelstraße 24, 6500 Mainz 22, Tel. 3 43 67 (pensioniert)
- KREBS, Rolf, Dr. med., Pharmakologie und Toxikologie (beurlaubt)  
c/o Bayer AG, Leiter der PH Entwicklung  
Aprather Weg, Postfach 10 17 09, 5600 Wuppertal, Tel. (02 02) 36 85 21
- KREIENBERG, Walter, Dr. med., Physiologie  
Pascalstraße 7, 6750 Kaiserslautern, Tel. (06 31) 6 08 14 (pensioniert)
- KREMER, Gerhard Joseph, Dr. med., Innere Medizin,  
Chefarzt der Inneren Abteilung, St.-Josefs-Hospital  
Mülheimer Straße 83, 4100 Oberhausen, Tel. (0 21 32) 69 51
- KREUSCHER, Herrmann, Dr. med., Anästhesiologie  
Chefarzt des Instituts für Anästhesiologie der Städtischen Kliniken Osnabrück  
Natruper-Tor-Wall 1, 4500 Osnabrück, Tel. (05 41) 32 31
- KRÖNIG, Bernd, Dr. med., Innere Medizin, Chefarzt am Evangelischen Elisabeth-Krankenhaus  
Theobaldstraße 12, 5500 Trier, Tel. (06 51) 4 80 35
- KUHL, Wolfgang, Dr. med., Neurologie und Klinische Neurophysiologie,  
Deutsche Klinik für Diagnostik  
Aukammallee 33, 6200 Wiesbaden, Tel. (0 61 21) 57 71

- LAMMERS, Theo, Dr. med., Hygiene und Bakteriologie, Direktor des Hygiene-Instituts der Stadt Dortmund (pensioniert)  
Hövelstraße 8, 4600 Dortmund, Tel. (02 31) 54 22 36 15 (pensioniert)
- LANG, Klaus, Dr. med., Innere Medizin, Chefarzt der Medizinischen Klinik, Städtische Krankenanstalten  
Postfach 21 03, 7730 Villingen-Schwenningen, Tel. (0 77 21) 8 92 78
- LANGER, Karl Heinz, Dr. med., Experimentelle Pathologie H 811, Hoechst AG  
Postfach 80 03 20, 6000 Frankfurt 80, Tel. (0 69) 3 05-72 79
- LANGREDER, Wilhelm, Dr. med., Dr. rer. nat., Frauenarzt  
Im Weinhof 1, 5800 Hagen 5, Tel. (0 23 24) 21 41 (entpflichtet)
- LEMMELE, Ernst Martin, Dr. med., Innere Medizin – Immunologie, Staatl. Rheumakrankenhaus  
Baden-Baden  
Rothenbachtalstraße 5, 7570 Baden-Baden
- LENNER, Volker, Dr. med., Chefarzt der Chirurgischen Klinik des Diakonie-Krankenhauses  
Schwäbisch-Hall, 7170 Schwäbisch Hall
- LIMBOURG, Peter, Dr. med., Innere Medizin, Medizinische Klinik I, Stadtkrankenhaus Worms,  
Schwerpunkt Kardiologie-Angiologie  
Gabriel-von-Seidl-Straße 31, 6520 Worms, Tel. (0 62 41) 50 13 40
- LINKE, Horst, Dr. med., Innere Medizin, Chefarzt der Kurklinik Pitzer KG  
Genthstraße 7–9, 6208 Bad Schwalbach/Taunus
- LÖHR, Jost, Allgemeine Pathologie und Pathologische Anatomie, Pathologisches Institut  
Harrenufer 41, 2900 Oldenburg, Tel. (04 41) 2 56 01
- LOTH, Rainer, Dr. med., Chefarzt der Chirurgischen Abteilung am Paulinenstift, Wiesbaden  
6200 Wiesbaden
- LOWITZSCH, Klaus, Dr. med., Leiter der Neurologischen Klinik der Städtischen Krankenanstalten  
Ludwigshafen  
Bremsers Straße 79, 6700 Ludwigshafen
- MAPPE, Gerhard, Dr. med., Chefarzt der Chirurgischen Klinik im Neuen St.-Vincentius-Krankenhaus Karlsruhe  
(beurlaubt)  
Südenstraße 32, 7500 Karlsruhe
- MATZKER, Joseph, Dr. med., Chefarzt der Hals-Nasen-Ohren-Klinik am Krankenhaus  
Hohlweide der Stadt Köln, Hals-Nasen-Ohren-Heilkunde  
Neufelder Straße 32, 5000 Köln 80, Tel. (02 21) 6 78 11
- MEINIG, Günter, Dr. med., BG-Unfallklinik, Friedberger Landstraße 430, 6000 Frankfurt/Main 60  
Goldbergstraße 16, 6501 Nieder-Olm, Tel. (0 61 36) 4 46 27
- VON MENGDEN, Hans-Jürgen, Dr. med., Chefarzt der Inneren Abteilung, Kardiologie, Stadtkrankenhaus  
August-Bebel-Straße, 6090 Rüsselsheim, Tel. (0 61 42) 60 31
- MENGER, Wolfgang, Dr. med., Kinderheilkunde  
Chefarzt des Kinderkrankenhauses Seehospiz Kaiserin Friedrich Norderney  
2028 Norderney (entpflichtet)
- MIEHLKE, Klaus, Dr. med., Innere Medizin, Chefarzt der Rheumaklinik (Kaiser-Friedrich-Bad)  
Langgasse 38–40, 6200 Wiesbaden, Tel. (0 61 21) 57 50
- NAGEL, Felix, Dr. med., Chefarzt an der Hals-Nasen-Ohren-Abteilung des Siloah-Krankenhauses Pforzheim  
7530 Pforzheim (Baden)
- NAST, Hanns-Peter, Dr. med., Innere Medizin,  
Chefarzt der Inneren Abteilung des Ketteler-Krankenhauses  
Lichtenplattenweg 85, 6050 Offenbach, Tel. (06 11) 8 50 51
- NEHER, Manfred, Dr. med., Chefarzt der Chirurgischen Klinik des Stadtkrankenhauses Kempten  
Robert-Weixler-Straße 50, 8960 Kempten/Allgäu
- NIEMCZYK, Horst, Dr. med., Innere Medizin,  
Chefarzt der Inneren Abteilung am Städtischen Marienkrankenhaus  
Postfach 2 62, 8450 Amberg (Opf.)
- NOLTE, Hans, Dr. med., Anästhesiologie  
Chefarzt des Instituts für Anästhesiologie am Klinikum Minden (Westfalen)  
Friedrichstraße 17, 4950 Minden, Tel. (05 71) 8 01 25 01
- OCKENGA, Theodor, Dr. med., Innere Medizin, Chefarzt der Spessart-Klinik Bad Orb  
Würzburger Straße 7–11, 6482 Bad Orb, Tel. (0 60 52) 8 72 20

- OKONEK, Stefan, Dr. med., Innere Medizin, Facharzt für Kardiologie  
Biebricher Allee 101, 6200 Wiesbaden, Tel. (0 61 21) 84 64 65
- OLBERMANN, Manfred, Dr. med., Chefarzt der Inneren Abteilung, Gastroenterologie,  
Stadtkrankenhaus Rüsselsheim  
August-Bebel-Straße, 6090 Rüsselsheim, Tel. (0 61 42) 60 31
- ORESTANO, Fausto, Dr. med., Urologie  
Via Filippo Cordova, 62-64, I-90143 Palermo
- OVERZIER, Claus, Dr. med., Innere Medizin,  
ehemaliger Chefarzt der Medizinischen Klinik am Krankenhaus Holweide  
Neufelder Straße 32, 5000 Köln 80, Tel. (05 11) 82 71 26 01 (pensioniert)
- PECHSTEIN, Johannes, Dr. med., Kinderheilkunde,  
Direktor des Kinderneurologischen Zentrums Rheinland-Pfalz, Institut für Soziale Pädiatrie  
Hartmühlenweg, 6500 Mainz, Tel. 2 36 71
- PFANNENSTIEL, Peter, Dr. med., Innere Medizin – Nuklearmedizin –, Deutsche Klinik für Diagnostik  
Aukammallee 33, 6200 Wiesbaden, Tel. (0 61 21) 5 77-2 17
- PFEIFFER, Günther, Dr. med., Geburtshilfe und Gynäkologie  
F 2, 1 (Akademiestraße), 6800 Mannheim 1
- PIEPER, Wolf-Michael, Dr. med., Kinderchirurgie, Chefarzt am Städtischen Krankenhaus Pforzheim  
Postfach 16 80, 7530 Pforzheim
- PLANZ, Konrad, Dr. med., Städtische Krankenanstalten Fulda, Urologie  
Pacelliallee 4, 6400 Fulda, Tel. (06 61) 7 80 21
- PROSS, Eberhard, Dr. med., Chefarzt der Chirurgischen Klinik Villingen, Chirurgie  
Postfach 21 03, 7730 Villingen (beurlaubt)
- RAU, Gerhard, Dr. med., Deutsche Klinik für Diagnostik  
Aukammallee 33, 6200 Wiesbaden, Tel. (0 61 21) 57 73 13  
Sprechstunden: n. V.
- REISNER, Klaus, Dr. med., Radiologie, St.-Vincentius-Krankenhaus (beurlaubt)  
Südenstraße, 7500 Karlsruhe, Tel. (07 21) 81 10 31
- REMMELE, Wolfgang, Allgemeine Pathologie und spezielle pathologische Anatomie,  
Direktor des Pathologischen Institutes der Kliniken der Landeshauptstadt Wiesbaden  
Schwalbacher Straße 62, 6200 Wiesbaden, Tel. (0 61 21) 38 61
- RICHTER, Gerhard, Dr. med.  
Augsburger Straße 340, 7000 Stuttgart 60, Tel. (07 11) 33 09 12
- RITTER, Karsten, Dr. med., Chefarzt der HNO-Klinik, Evangelische Diakonieanstalt  
Gröpelinger Heerstraße 406-408, 2800 Bremen
- SCHÄFER, Albrecht, Dr. med., Facharzt für Pathologie  
Richard-Wagner-Straße 45, 6750 Kaiserslautern
- SCHEGA, Wolfgang, Dr. med., ehemaliger Direktor der Chirurgischen Klinik der Städtischen Krankenanstalten  
Krefeld, Chirurgie (pensioniert)  
Wilhelmshofallee 112, 4150 Krefeld (liest nicht mehr)
- SCHIER, Johannes, Dr. med., Chefarzt der Chirurgischen Klinik des St.-Hildegardis-Krankenhauses, Chirurgie  
5000 Köln-Lindenthal
- SCHILLING, Fritz, Dr. med., Innere Medizin (Rheumatologie), ehemaliger Chefarzt der Klinik für Rheumakranke  
Bad Kreuznach, Klinische Mitarbeiter im Zentrum für Rheuma-Pathologie (WHO Centre)  
Kleine Windmühlenstraße 2a, 6500 Mainz, Tel. 5 24 26  
Hebbelstraße 20, 6500 Mainz 31, Tel. 7 11 31
- SCHLACK, Hans Georg, Dr. med., Kinderneurologisches Zentrum  
Waldenburger Ring 46, 5300 Bonn 1, Tel. (02 28) 66 40 51
- SCHMIDSEDER, Ralf, Dr. med., Dr. med. dent., Mund-, Kiefer- und Gesichtschirurgie  
Kaiserstraße 11, 6000 Frankfurt/M. 1, Tel. (0 69) 28 25 15
- SCHMIDT, August-Wilhelm, Dr. med., Chefarzt der Geb.-Gyn. Abteilung des Kreiskrankenhauses Detmold  
Röntgenstraße 18, 4930 Detmold, Tel. (0 52 31) 7 41-1
- SCHMIDT, Helmut, Dr. med., Chefarzt der Medizinischen Klinik B, Dr.-Horst-Schmidt-Kliniken,  
Klinikum der Landeshauptstadt Wiesbaden  
Ludwig-Erhard-Straße 100, 6200 Wiesbaden, Tel. (0 61 21) 43-0

- SCHMIDT, Wolfgang, Dr. med., Innere Medizin,  
Chefarzt der Pneumologischen Abteilungen am St.-Hildegardis-Krankenhaus Mainz,  
Tel. (0 61 31) 14 74 12
- SCHMITT, Ernst-Jürgen, Dr. med., Direktor der Augenklinik, Akademisches Lehrkrankenhaus der Universität  
Bonn, Klinikbereich Philippstraße 2  
5880 Lüdenscheid, Tel. (0 23 51) 1 82-4 11
- SCHMITT-KÖPPLER, August, Dr. med., Chefarzt der Chirurgischen Klinik des Stadtkrankenhauses Offenburg,  
Chirurgie  
Brücknerstraße 14, 7750 Offenburg
- SCHNABEL, H., Dr. med., Paracelsusklinik Bad Ems, Tel. (0 26 03) 1 30 91
- SCHÖNBORN, Hartwig, Dr. med., Ltd. Arzt der Med. Klinik I, Nordwestkrankenhaus Sandelbusch (beurlaubt)  
2945 Sande I, Tel. (0 44 22) 8 01
- SCHRIEFERS, Karl-Heinz, Dr. med., Chirurgie, Chefarzt der Chirurgischen Klinik, Städt. Krankenhaus  
Kemperhof  
Koblenzer Straße 115-155, 5400 Koblenz, Tel. (02 61) 49 92 72
- SCHULTE-WISSERMANN, Hermann, Dr. med., Chefarzt der Kinderklinik Krefeld  
Lutherplatz 40, 4150 Krefeld
- SECKFORT, Helmut, Dr. med., Obermedizinaldirektor, Innere Medizin, freier Mitarbeiter der Weserlandklinik  
Postfach 20 80, 4953 Petershagen-Bad Hopfenberg (pensioniert)
- SEHHATI-CHEFAI, Gholam, Chefarzt der Anästhesiologischen Abteilung am Rotkreuz-Krankenhaus Bremen  
St.-Pauli-Deich 24, 2800 Bremen 1
- SEIFERT, Erwin, Dr. med., Innere Medizin, Chefarzt der Medizinischen Klinik I,  
Städtisches Krankenhaus Kemperhof  
5400 Koblenz, Tel. (02 61) 4 99-1
- SEITZ, Wolfgang, Dr. med., Chefarzt des Elisabeth-Krankenhauses  
4350 Recklinghausen-Süd, Tel. (0 23 61) 12 20
- SIEBNER, Horst, Dr. med., Chefarzt der Medizinischen Abteilung  
Krankenanstalt Mutterhaus der Borromäerinnen  
Feldstraße 16, 5500 Trier, Tel. (06 51) 7 10 41
- SOLLBERG, Günther, Dr. med., Neurologie und Psychiatrie,  
Direktor des Neurologischen Landeskrankenhauses Meisenheim  
Am Obertor, 6554 Meisenheim, Tel. (0 67 53) 20 12
- STAUDTE, Hans-Walter, Dr. med., Orthopädie, Chefarzt der Orthopädischen Abteilung am Kreiskrankenhaus  
Marienhöhe  
Mauerfeldchenstraße, 5102 Würselen, Tel. (0 24 05) 6 25 51
- STEEGER, Dieter, Dr. med., Ärztlicher Direktor der Orthopädischen Klinik Lindenlohe/Oberpfalz,  
8460 Schwandorf 3
- STEFFEN, Hartmut, Dr. med., Kinder- und Jugendpsychiatrie  
Friedrichsstraße 20, 6500 Mainz, Tel. 47 63 13
- STEINBACH, Manfred, Dr. med., Neurologie und Psychiatrie im Bundesministerium für Jugend, Familie und  
Gesundheit (beurlaubt)  
Deutscherherrenstraße 87, 5300 Bonn 2, Tel. (02 28) 3 38-1
- STELZIG, Hans Hartmut, Dr. med., Klinische Strahlenkunde, Stadtkrankenhaus, Radiologische Abteilung  
August-Bebel-Straße, 6090 Rüsselsheim, Tel. (0 61 42) 60 31
- STOCKAMP, Karl, Dr. med., Urologie,  
Chefarzt der Urologischen Abteilung der Städt. Krankenanstalten Ludwigshafen  
Bremserstraße 79, 6700 Ludwigshafen, Tel. (06 21) 50 35 42
- STOCKSMEIER, Uwe, Dr. med., Dr. phil., Dipl.-Psychologe, Medizinische Psychologie  
Höhenbergstraße 6, 8132 Tutzing/Starnberger See, Tel. (0 81 58) 84 22 u. 3 54
- STÖTZER, Harry, Dr. med., Leiter der Abteilung für experimentelle Pathologie der Fa. Ch. Boehringer Ingelheim  
Ch. Boehringer Sohn, 6507 Ingelheim, Tel. (0 61 32) 77 25 73  
Frankenstraße 1, 6507 Ingelheim, Tel. (0 61 32) 23 80
- STOSSECK, Klaus, Dr. med., Leiter der Anästhesieabteilung des Ev. Diakonie-Krankenhauses in Freiburg  
Wirthstraße 11, 7800 Freiburg-Landwasser, Tel. (07 61) 13 01 01
- STRAUB, Eberhard, Dr. med., Kinderheilkunde,  
Direktor der Kinderklinik des Städt. Krankenhauses Frankfurt/M.-Höchst  
Gotenstraße 6-8, 6230 Frankfurt/M.-Höchst 80

- STRAUSS, Günter, Dr. med., Chefarzt des Städtischen Krankenhauses Idar-Oberstein, Geburtshilfe und Gynäkologie  
Ödschied M, 6580 Idar-Oberstein, Tel. (0 67 81) 6 61
- THEILE, Ursel, Dr. med., Innere Medizin, Leiterin der genetischen Beratungsstelle Rheinland-Pfalz  
Hafenstraße 5, 6500 Mainz, Tel. 67 90 55
- THEISSING, Jürgen, Dr. med., Hals-Nasen-Ohren-Heilkunde  
Vorstand der Hals-Nasen-Ohren-Abteilung der Städtischen Krankenanstalten Nürnberg  
Flurstraße 1, 8500 Nürnberg, Tel. (09 11) 3 98 25 16
- THÜMLER, Rainer, Dr. med., Landesnervenklinik Alzey, Neurologische Abteilung  
6508 Alzey, Tel. (0 67 31) 3 64 50
- TILLING, Werner, Dr. med.  
Am Bürgersgarten 18, 6730 Neustadt 13, Tel. (0 63 21) 8 04 25 (pensioniert)
- TIMM, Claus-Johannes, Dr. med., Hals-Nasen-Ohren-Klinik  
Theodor-Heuss-Straße 4, 6111 Semd über Dieburg, Tel. (0 60 78) 47 28
- TOUSSAINT, Walter, Dr. med., Kinderheilkunde,  
Städtisches Krankenhaus Kemperhof, Koblenz  
Koblenzer Straße 115, 5400 Koblenz, Tel. (02 61) 49 96 65
- ULMER, Hans-Volkhart, Dr. med., Sportphysiologie, Angewandte Physiologie  
Curt-Goetz-Straße 93, 6500 Mainz 33, Tel. 47 67 03
- VON UNGERN-STERBERG, Axel, Chefarzt der II. Med. Abteilung, Weserberglandklinik  
3470 Höxter
- VOGEL, Hans-Rüdiger, Dr. med., Physiologie (beurlaubt)  
Weidmannstraße 17, 6500 Mainz, Tel. 2 05 81
- WAGNER, Friedrich, Dr. med., Augenheilkunde (entpflichtet)  
Wilhelmstraße 52, 6200 Wiesbaden
- WAGNER, Rudolf, Dr. med., Allgemeine Pathologie und pathologische Anatomie,  
Chefarzt des Pathologischen Institutes der Städtischen Krankenanstalten Kaiserslautern  
Pfarrer-Falk-Straße 19, 6501 Klein-Winternheim, Tel. (0 61 36) 8 77 36
- WALDECK, Franz, Dr. med., Geschäftsführer Forschung + Entwicklung der Boehringer Ingelheim Zentrale  
Binger Straße 173, 6507 Ingelheim/Rh., Tel. (0 61 32) 77 23 00
- WASIELEWSKI, Eberhard, von, Dr. med., Hygiene und Bakteriologie  
Pharma-Forschung der Farbwerke Hoechst AG  
Gräfelfinger Straße 72a, 8000 München, Tel. (0 89) 70 49 68 (entpflichtet)
- WEIGAND, Hanfried, Dr. med., Chefarzt der Radiologischen Abteilung der Dr.-Horst-Schmidt-Kliniken der  
Landeshauptstadt Wiesbaden  
Ludwig-Erhard-Straße 100, 6200 Wiesbaden
- WEIGAND, Herbert, Dr. med., Chefarzt der Unfallchirurgischen Klinik des St.-Markus-Krankenhauses Frankfurt  
Wilhelm-Eppstein-Straße 2, 6000 Frankfurt 50, Tel. (0 69) 7 91 20
- WEIHRAUCH, Thomas R., Dr. med., Innere Medizin, Direktor des Fachbereichs Medizin,  
Pharma-Forschungszentrum Bayer AG  
Aprather Weg, 5600 Wuppertal 1
- WEITZEL, Dieter, Dr. med., Kinderheilkunde  
Chefarzt der Pädiatrischen Abteilung am Paulinen-Stift Wiesbaden  
6200 Wiesbaden, Tel. (0 61 21) 84 30 51
- WENDLING, Peter, Dr. med., Chefarzt der Chirurgischen Abteilung des Kreiskrankenhauses Bad Soden  
Postfach 12 48, 6232 Bad Soden am Taunus, Tel. (0 61 96) 20 72 77
- WERMUTH, Nanny, Ph. D., Psychologisches Institut der Universität, Abteilung Psychologische Methodenlehre,  
Tel. 39-23 46  
Stahlbergstraße 6, 6500 Mainz, Tel. 5 31 98
- VAN DE WEYER, Karl-Heinrich, Dr. med., Radiologie,  
Chefarzt der Radiologischen Abteilung am Schwerpunkt-Krankenhaus in Trier  
Auf der Hill, Caspar-Olevian-Straße 62, 5500 Trier, Tel. 3 10 40
- WILLEBRAND, Hermann, Dr. med., Ehem. Chefarzt der Abteilung für Chirurgie am Städtischen Krankenhaus  
Idar-Oberstein, Chirurgie  
Hauptstraße 343, 6580 Idar-Oberstein
- WUNDERLICH, Christof, Dr. med., Kinderheilkunde  
Weidenstraße 65-67, 8034 Unterpfaffenhofen (pensioniert) – entpflichtet –

**NICHTBEDIENTESTE PRIVATDOZENTEN**

- ABDELHAMID, Saleh, Dr. med., Innere Medizin, Deutsche Klinik für Diagnostik,  
Fachbereich Hypertonie/Nephrologie  
Aukammallee 33, 6200 Wiesbaden, Tel. (0 61 21) 57 72 10
- ACKERMANN, Ralf, Dr.,  
Draiser Straße 155, 6500 Mainz-Bretzenheim
- BECHTHOLD, Heinrich, Dr. med., Caritas-Krankenhaus, Uhlandstraße 7, 6990 Bad Mergentheim  
An der Hasenquelle 83, 6500 Mainz
- BLÜMLEIN, Hartwig, Dr. med., Chefarzt der Orthopädischen Klinik Kutzenberg  
8682 Ebenfeld
- BOTZENHARDT, Ulrich, Dr. med., Innere Medizin, Chefarzt der Rheumatologischen Abteilung am  
Rotkreuz-Krankenhaus Bremen  
St. Pauli Deich 24, 2800 Bremen 1, Tel. (04 21) 5 59-95 11
- BRACHTEL, Dirk, Dr. med., Innere Medizin, Krankenhaus Mutterhaus der Borromäerinnen  
Feldstraße 16, 5500 Trier
- DZIENISZEWSKI, G. P., Dr. med., Chirurgische Abteilung Krankenhaus  
6507 Ingelheim
- GAMSTÄTTER, G., Dr. med., Chirurgie, Dr.-Horst-Schmidt-Kliniken, Wiesbaden  
Ludwig-Erhard-Straße 100, 6200 Wiesbaden, Tel. (0 61 21) 43 20 91
- GLATT, Hans-Rudi, Dr. rer. nat., Institut für Toxikologie  
Donnersbergstraße 30, 6500 Mainz-Hechtsheim, Tel. 50 71 90
- GRUND, Karl-Ernst, Dr. med., Oberarzt der Chirurgischen Klinik des Diakonie-Krankenhauses Schwäbisch Hall,  
7170 Schwäbisch Hall, Tel. (07 91) 75 31
- KAHL, Regine, Dr. med., Pharmakologie, Max-von-Pettenkofer-Institut des Bundesgesundheitsamtes  
Postfach 33 00 13, 1000 Berlin 33, Tel. (0 30) 8 30 87 41
- KERSTING, Friedrich, Dr. med., Innere Medizin, Ev. Stift St. Martin, Koblenz  
Johannes-Müller-Straße 7, 5400 Koblenz
- KRIEG, Horst, Dr. med., Chirurgische Klinik der Städt. Kliniken Krefeld  
Lutherplatz, 4150 Krefeld
- LUDWIG, Bernd, Dr. med., Radiologe,  
Radiologische Praxis Dres. Hentschel, Krüger, Ludwig, Magin  
Am Brand 22, 6500 Mainz, Tel. 23 46 47
- MEINEN, Klaus, Dr. med., Gyn.-Gebh. Abt. der St.-Lucas-Klinik  
Schwanenstraße 132, 5650 Solingen 11, Tel. (0 21 22) 70 52 05
- MENKE, Wolfgang, Dr. med., Orthopädische Klinik und Poliklinik  
Hindenburgstraße 5-6, 5500 Trier
- MIKA, Holger, Dr. med., Salinenstraße 2, 6550 Bad Kreuznach
- NEUHANN, Thomas, Dr. med., Augenheilkunde  
Kurfürstenplatz 5, 8000 München
- PETRACIC, Bozidar, Dr. Dr. med., Unfallchirurgie, St.-Josef-Hospital Sterkrade, Abteilung für Unfall-,  
Hand- und Wiederherstellungschirurgie  
Wilhelmstraße 34, 4200 Oberhausen
- PETRI, Eckhard, Dr. med., Städtische Krankenanstalten, Abteilung für Gynäkologie und Geburtshilfe  
6580 Idar-Oberstein
- SCHWEIKHART, Gertfried, Dr.,  
Kastanienweg 30, 6501 Ober-Olm
- SEIBERT, Gerhard, Dr. rer. nat., Dipl.-Biologe, Physiologische Chemie  
Gaeserweg 21, 6100 Darmstadt, Tel. (0 61 51) 37 21 17
- STAHLSCHMIDT, Michael, Dr. med., Chefarzt der Allgemeinchirurgischen Abteilung des St.-Vincenz- und  
Elisabeth-Hospitals Mainz  
An der Goldgrube 11, 6500 Mainz, Tel. 57 52 40
- TITTEL, Klaus, Dr. med., Dr.-Horst-Schmidt-Kliniken, Klinikum der Landeshauptstadt Wiesbaden,  
Abt. Unfallchirurgie  
Ludwig-Erhard-Straße 100, 6200 Wiesbaden
- WALTER, Udo, Dr. med., Dr. rer. nat., Innere Medizin, Klinische Forschung der Farbwerke Hoechst AG  
6230 Frankfurt am Main 80, Tel. (06 11) 30 51

WALZ, Peter, Dr. med., Chefarzt der Urologischen Abteilung des Kreiskrankenhauses Lüdenscheid-Hellersen  
Paulmannshöher Straße 21, 5880 Lüdenscheid, Tel. (0 23 51) 43 31

ZIPFEL, J., Dr. med., Chefarzt der Inneren Abteilung des Kreiskrankenhauses Tuttlingen  
Schlöbleweg 10, 7200 Tuttlingen, Tel. (0 74 61) 97-22 8

#### LEHRBEAUFTRAGTE

AY, Reginald, Dr. med., Chefarzt der Urologischen Klinik des Städt. Krankenhauses Weiden  
8480 Weiden (Oberpfalz)

CALLENSEE, W., Dr. med., Kinderarzt  
Christophstraße 2, 6500 Mainz

DREHER, R., Prof. Dr. med., Rheumaklinik  
6550 Bad Kreuznach, Tel. (06 71) 25 21

EINSIEDEL, Ekkehard, Dr., Dipl.-Psychologe, Kinderklinik, Tel. 17-25 57, 27 84  
Draiser Straße 76, 6500 Mainz

FAUST, Günther, Dr. med., Arzt für Allgemeinmedizin  
Münsterplatz 10, 6500 Mainz, Tel. 22 06 02

GEYER, Jochen, Dr. med., Medizinische Psychologie und Medizinische Soziologie  
Breite Straße 48, 5470 Andernach

HAAS, Helmut, Dr. med., Arzt für Urologie  
Hambacher Tal 8, 6148 Heppenheim

HEIDLER, Helmut, Dr. med., Arzt für Urologie  
Schillerstraße 22, A-5700 Zell am See

HOFFMANN, Gerald, Dr. med., Wiss. Mitarb., Frauenklinik  
Steinritsch 14, 6501 Klein-Winternheim

JANSEN, Claus Wilhelm, Dr. med., HNO-Klinik,  
Ltd. Arzt der HNO-Abteilung Gummersbach  
Winterbecker Straße 17, 5270 Gummersbach 1

KÖNIG, Benno, Prof. Dr. med., Arzt für Allgemeinmedizin  
Prunkgasse 9, 6500 Mainz 21, Tel. 47 20 37

KURTH, Karlheinz, Dr. med., Urologische Universitäts-Klinik der Erasmus-Universität  
Dr. Molewaterplein 50, NL-3000 DR Rotterdam/Niederlande

RICHTER, Ingo-Ernst, Dr. rer. nat.  
Rilkeallee 145, 6500 Mainz 31, Tel. 7 82 72

ROUX, Albert, Dr. med., Abteilung für Hämatologie  
Hindenburgstraße 23, 6500 Mainz

SCHMALTZ, Berthold, Dr. med., Arzt für Allgemeinmedizin  
Stromberger Straße 28a, 6503 Bingen, Tel. (0 67 21) 3 20 90

SCHUTH, Walter, Dr. med., Dipl.-Psych., Medizinische Psychologie und Medizinische Soziologie  
Mauerfeldchen 25, 5102 Würselen

STEFANOVICH, Vlado, Dr. rer. nat., Physiologische Chemie  
Irenenstraße 38, 6200 Wiesbaden

TRAXLER, Siegfried, Dr. phil., Dipl.-Psychologe, Medizinische Psychologie und Medizinische Soziologie  
Auf dem Hähnchen, 5410 Höhr-Grenzhausen

ULMER, Hans-Volkhart, Prof. Dr. med., Arbeitsphysiologie  
Curt-Goetz-Straße 93, 6500 Mainz 33, Tel. 47 67 03

WALTER, Udo, Priv.-Doz., Dr. med., Dr. rer. nat., Klinische Chemie  
Elsa-Brändström-Straße 21, 6500 Mainz-Gonsenheim, Tel. 68 43 64

WÜNSTEL, Georg, Dr. med., San.-Rat, Arzt für Allgemeinmedizin  
Schlesische Straße 8, 6500 Mainz 1, Tel. 5 22 44

04

**Lehrveranstaltungen des Rechenzentrums in der vorlesungsfreien Zeit**  
vom 31. August bis 16. Oktober 1987: Siehe Seite 156

# Lehrveranstaltungen

## Medizin

**Einführungsveranstaltungen für Studienanfänger:**  
**Dienstag, 13. Oktober 1987, 9-11, Hs 19**  
**Montag, 19. Oktober 1987, 9-10, Hs 19**

B. Schmidt

### PHYSIK

#### Unterrichtsveranstaltungen mit Leistungsnachweisen

Physikalisches Praktikum für Mediziner und Pharmazeuten

3-std., Kurs I: Mi 9-12,  
 Kurs II: Mi 16-19,  
 Kurs III: Do 9-12, Bau 2 413

P. Leiderer  
 H. Wiechert und  
 Wiss. Mitarbeiter

Begleitseminar zum Physikalisches Praktikum für Mediziner und Pharmazeuten  
 2-std., Mi 14-16, Hs N 1

P. Leiderer  
 mit H. Wiechert

#### Dringend empfohlene Unterrichtsveranstaltungen

Ergänzende Vorlesung:

Physik für Mediziner und Pharmazeuten II  
 3-std., Mo 11-13, Fr 10-11, N 2

P. Leiderer

### CHEMIE

#### Unterrichtsveranstaltungen mit Leistungsnachweisen

Chemisches Praktikum für Mediziner und Zahnmediziner

6-std., 4 Parallelkurse

Kurs A: Fr 8-12  
 Kurs B: Fr 13-17  
 Kurs C: Fr 17-21  
 Kurs D: Sa 8-12

W. Baumann  
 J. Dietz u.  
 Wiss. Mitarbeiter

Prüfungen zum Praktikum  
 Z. u. O. n. V.

W. Baumann  
 J. Dietz u.  
 Wiss. Mitarbeiter

#### Dringend empfohlene Unterrichtsveranstaltungen

Begleitende Vorlesung:

Chemie für Mediziner und Zahnmediziner  
 6-std., Mo 13-14, Di-Fr 12-13, GrHs der Chemie

W. Baumann

Einführung mit Übungen in das Praktikum für Mediziner und Zahnmediziner  
 2-std., Mo, Do 13-14, GrHs der Chemie

J. Dietz  
 Wiss. Mitarbeiter

Begleitseminare  
 Z. u. O. n. V.

### BIOLOGIE

#### Unterrichtsveranstaltungen mit Leistungsnachweisen

Biologisches Praktikum für Mediziner

5-std., in 2 Parallelkursen

Kurs A: Di 14-18.30, Histol. Kurs-  
 Kurs B: Mi 14-18.30, saal SB II

F. Romer  
 W. Sachsse  
 Wiss. Mitarb.  
 U. Bressel

G. Eibes  
 R. Kuhn  
 J. Thierfelder



**Freiwillige Lehrveranstaltung**

Begleitseminar zum Biologischen Praktikum für Mediziner  
1-std., Z. u. O. n. V.

F. Romer  
R. Kuhn  
J. Thierfelder

**ANATOMIE****Für Studierende der Medizin und Zahnmedizin****Unterrichtsveranstaltungen mit Leistungsnachweis**

Kursus der Makroskopischen Anatomie für  
Studierende der Medizin

8-std., 2 Parallelkurse

Kurs A: Mo, Mi 8 s. t.-11,

Kurs B: Di, Do 8 s. t.-11

A. Mayet  
G. Müller  
E. Stoff  
E. Weihe  
P. Huhn  
C. Khaledpour

V. Krahn  
D. Nohr, S. Reuss  
J. Rienäcker  
J. Rude  
H. Schröder  
A. Zschäbitz

Präparierkurs für Zahnmediziner

8-std., 2 Parallelkurse

Kurs B: Di, Do 14 s. t.-17

D. Petutschnigk  
P. Matanović

**Dringend empfohlene Unterrichtsveranstaltungen**

(Die mit \* gekennzeichneten Vorlesungen zählen zu den belegpflichtigen  
Vorlesungen für Studierende der Zahnmedizin)

**Ergänzende Vorlesungen**

\*Anatomie I (Einleitung und Bewegungsapparat)

4-std., Mo, Di, Do 10-11, Hs 19

A. Mayet

\* Histologie (für Mediziner und Zahnmediziner)

4-std., Mo, Di, Do 9-10, Hs 19

L. Vollrath

Periphere Nerven und Gefäße und Propädeutik der Topographischen  
Anatomie

2-std., Hs 19

für Kurs A: Mo, Mi 13-14

für Kurs B: Di, Do 13-14

G. Müller  
E. Weihe

Topographie des Kopfes und Halses

2-std., Mi, Do 8-9, Hs 19

D. Petutschnigk

**Ergänzende Kurse**

Hirnpräparierkurs

4-std., Fr 8-9, Hs 19, 9-11, Präp.-Saal III

G. Müller

Anatomischer Demonstrationskurs (nur für Studierende der Medizin und  
Zahnmedizin)

4-std., Fr 15-16, Hs 19 16-18, Präp.-Saal I, II, III

E. Stoff  
A. Zschäbitz  
A. Seidel

**Wahlunterrichtsveranstaltungen**

Anatomie im Röntgenbild (für Studierende der Vorklinik)

2-std., Fr 13-15, Hs 19

Th. Schaub  
W. Kraus

Filmvorführung zur Topographie

1-std., Do 14-15, Hs 19

A. Mayet  
C. Khaledpour

Anleitung zu wissenschaftlichem Arbeiten  
am Anatomischen Institut

A. Mayet  
G. Müller  
D. Petutschnigk

E. Stoff  
L. Vollrath  
E. Weihe

**Chemiedozententagung vom 14. bis 16. März 1988 in Mainz**

Die Tagung findet in Verbindung mit einer Festsitzung der Gesellschaft Deutscher Chemiker statt.

Ort: Hörsaalgebäude der Naturwissenschaften, Becherweg 23 (Campus universitatis).

Organisation und Auskunft: Prof. Dr. R. C. Schulz, Institut für Organische Chemie des Fachbereichs  
Chemie und Pharmazie, Becherweg 18-20, 6500 Mainz 1, Telefon (0 61 31) 39-23 55.

04

**PHYSIOLOGIE****Unterrichtsveranstaltungen mit Leistungsnachweisen**

Seminar zum Physiologischen Praktikum  
2-std., in 12 Parallelkursen  
Praktikumsräume des Instituts  
Kurs 1- 6: Mo-Mi 14-15  
Kurs 7-12: Di-Do 14-15

G. Thews	G. Böhmer
R. v. Baumgarten	K. Brodda
W. Barnikol	W. Lang
D. Meyer	W. Müller-Klieser
H. Hutten	K. Schmid
R. Zander	H. Vogel
F. Kallinowski	N. Weiler
J. Bergeler	F. Waldeck
	J. Wetzig

Physiologisches Praktikum  
8-std., in 12 Parallelkursen  
Praktikumsräume des Instituts  
Kurs 1- 6: Mo-Mi 15-18  
Kurs 7-12: Di-Do 15-18

**Dringend empfohlene Vorlesungen**

Ergänzende Vorlesungen:

Physiologie des Menschen, Teil I  
5-std., Mo-Fr 11-12,

Hs 19

R. Zander	G. Thews
W. Müller-Klieser	W. Barnikol
G. Böhmer	

Physiologisches Kolloquium für Zahnmediziner  
4-std., Di und Fr 9-11,

SR Neubau des  
Physiolog. Inst.

G. Thews	G. Böhmer
W. Barnikol	W. Müller-Klieser

Physiologisches Kolloquium für Mediziner  
4-std., Di und Fr 9-11,

SR Neubau des  
Physiolog. Inst.

R. v. Baumgarten	H. Hutten
M. Jennewein	R. Zander
F. Waldeck	K. Schmid

Vorbereitende Vorlesung:

Grundbegriffe und Methoden der Physiologie  
2-std., Di 14-16,

Hs 19

H. Hutten

Grundlagen der Physiologie und Physiologischen Chemie (mit Übungen)  
2-std., Mi 9-11,

Hs 19

R. Zander

**Wahlunterrichtsveranstaltungen**

Anleitung zum wissenschaftlichen Arbeiten  
Z. u. O. n. V.

R. v. Baumgarten	G. Böhmer
W. Barnikol	H. Hutten
K. Brodda	G. Thews
M. Jennewein	R. Zander
F. Waldeck	W. Müller-Klieser

Flugmedizin  
1-std., Fr 12-13,

SR Neubau Physiologie

R. v. Baumgarten  
R. Thümler

Seminar Physiologie (Praktikumsvorbereitung)  
4-std., gr. et prs., Z. n. V.,

SR III 01-619

W. Barnikol

Physiologie der tierischen Zelle (allgem. Physiologie)  
2-std., gr. et prs., Mo 18-20,

SR III 01-619

W. Barnikol

Praktikum für Fortgeschrittene  
3-std., gr. et prs., Z. u. O. n. V.

W. Barnikol

Neurobiologisches Kolloquium  
2-std., 14-tägl., Mi 17-19,  
s. spezielles Programm Hs Hautklinik

R. v. Baumgarten	G. Meinig
O. Benkert	W. Nix
J. Glatzel	J. Pechstein
J. Helms	K. Schürmann
H. C. Hopf	Th. Wallenfang
	S. Wende

Physiologie für Psychologen I (Nervensystem)  
2-std., Mo 9-11,

SR 3 Neubau Physiologie

G. Böhmer

Einführung in die funktionelle Anatomie, Physiologie und Diätetik  
2-std., Di 13-14.30,

SR FB 20

W. Müller-Klieser

Einführung in die pathologische Physiologie für Pharmazeuten  
2-std., Do 13-14.30,

SR FB 20

W. Müller-Klieser

Physiologische Grundlagen Di 10-13, Do 12-13,	Hs 1 FB 20	H.-V. Ulmer
Sportphysiologie – Experimente mit einfachen Mitteln Di 8-10,	AR FB 20	H.-V. Ulmer
Einführung in die Statistik im Zusammenhang mit einem Tischcomputer Di 10-11,	AR FB 20	H.-V. Ulmer
Statistik für Examenskandidaten Di 11-12,	AR FB 20	N. Biewald H.-V. Ulmer

## PHYSIOLOGISCHE CHEMIE

### Unterrichtsveranstaltungen mit Leistungsnachweisen

Physiologisch-chemisches Praktikum für Studenten der Medizin und Zahnmedizin 8-std., Mo, Mi 14-18, Di 12-13, Do 14-18	R. K. Zahn K. H. Bäßler H.-J. Breter W. E. G. Müller M. Neuhäuser-Berthold B. Schmidt H. C. Schröder G. Seibert D. Weinblum J. Arendes	M. Bachmann W. Bauer R. Blasberg S. Böhlner B. Diehl-Seifert M. Geisert J. Heil A. Maidhof J. Stüber C. Sobel
---	---	--

### Dringend empfohlene Unterrichtsveranstaltungen

Physiologische Chemie I für Studenten der Medizin und der Zahnmedizin 5-std., Mo-Fr 12-13,	Hs 19	R. K. Zahn K. H. Bäßler J. Arendes H.-J. Breter W. E. G. Müller	M. Neuhäuser-Berthold B. Schmidt H. C. Schröder D. Weinblum J. Zöllner
Physiologisch-chemisches Kolloquium 4-std., Mo, Do 11.30-13,	SR V		S. Schmidt D. Weinblum

### Wahlunterrichtsveranstaltungen

Seminar über spezielle Probleme aus der Physiologischen Chemie 2-std., Fr 14-16,	SR V	W. E. G. Müller R. K. Zahn K. H. Bäßler J. Arendes H.-J. Breter H. C. Schröder	B. Schmidt M. Neuhäuser-Berthold D. Weinblum J. Zöllner und Gäste
Seminar für Doktoranden und Fortgeschrittene Z. n. V.		R. K. Zahn K. H. Bäßler H.-J. Breter W. E. G. Müller M. Neuhäuser-Berthold	B. Schmidt H. C. Schröder D. Weinblum J. Zöllner J. Arendes
Arbeiten im Institut für Physiologische Chemie ganz- oder halbtägig, Z. n. V.		R. K. Zahn K. H. Bäßler H.-J. Breter W. E. G. Müller M. Neuhäuser-Berthold	B. Schmidt H. C. Schröder D. Weinblum J. Zöllner J. Arendes

Ausgewählte Kapitel aus der Biochemie von Umweltgiftwirkungen 1-std., Mo 16-17,	SR III		R. K. Zahn
Tumor-Zytostatika 1-std., Di 16-17,	SR III		W. E. G. Müller
Gentechnologie (für Hörer aller Fachbereiche) 2-std., Z. u. O. n. V.	SR V		H. J. Breter D. Weinblum E. J. Zöllner

Enzymologie des Zystoskeletts 1-std., Di 18-19,	SR II	H. C. Schröder
Energiestoffwechsel im Gehirn 1-std., Z. u. O. n. V.		V. Stefanovich W. E. G. Müller
Mechanismen der eukaryotischen DNA-Replikation 1-std., Z. u. O. n. V.		J. Arendes
Chemotherapie bakterieller Infektionen 1-std., Z. u. O. n. V.		G. Seibert
Grundbegriffe der Ernährungslehre 2-std., Mo 18-20,	SR III	M. Neuhäuser-Berthold K. H. Bäbler

## MEDIZINISCHE PSYCHOLOGIE UND MEDIZINISCHE SOZIOLOGIE

### Unterrichtsveranstaltungen mit Leistungsnachweisen

Praktikum der Medizinischen Psychologie 2-std., in Parallelkursen,	Neubau Physiologie	G. Huppmann W. Silbernagel F.-W. Wilker S. Becker R. Buschmann- Steinhage
Seminar der Medizinischen Psychologie 1-std., in Parallelkursen,	Neubau Physiologie	G. Huppmann S. Traxler J. Geyer

*Orte und Zeiten werden am Schwarzen Brett der Abteilung bekanntgegeben (00-525)*

### Dringend empfohlene Unterrichtsveranstaltungen

Vorlesung in Medizinischer Psychologie und Medizinischer Soziologie 4-std.	G. Huppmann
---	-------------

*Ort und Zeit werden am Schwarzen Brett der Abteilung für Medizinische Psychologie bekanntgegeben.*

### Wahlunterrichtsveranstaltungen

Seminar: Arzt-Patient-Beziehung	W. Schuth
---------------------------------	-----------

## HYGIENE

### Unterrichtsveranstaltungen mit Leistungsnachweisen

Ökologischer Kurs, Teil Hygiene für Studierende nach der neuen ÄAppO 2-std., jeweils 1/2 Semester		J. Borneff M. Borneff H. Dunkelberg R. Edenharder G. Hartmetz M. Spielmann H. M. Wenchel H.-P. Werner J. R. Wittig
Kurs A: Mo 14-16,	Institutshochhaus R 648	
Kurs B: Di 14-16,	Institutshochhaus R 648	
Kurs C: Mi 14-16,	Institutshochhaus R 648	
Kurs D: Mo 14-16,	Institutshochhaus R 648	
Kurs E: Di 14-16,	Institutshochhaus R 648	
Kurs F: Mi 14-16,	Institutshochhaus R 648	

### Dringend empfohlene Unterrichtsveranstaltungen

Hygiene für Studierende nach der neuen ÄAppO 1-std., Do 10-11,	Hs Hautklinik	J. Borneff
Epidemiologie und Schutzimpfungen (Impfkurs) für Studierende nach der neuen ÄAppO 1-std., Mi 10-11,	Institutshochhaus R 648	J. Borneff
Sozialhygiene einschl. Gesundheitsfürsorge 1-std., Do 11-12,	Institutshochhaus R 648	H. Dunkelberg
Hygiene einschl. Gesundheitsfürsorge für Zahnmediziner 2-std., Di 17-19,	Institutshochhaus R 648	H. Dunkelberg H.-P. Werner

**Wahlunterrichtsveranstaltungen**

Schwerpunkte der Krankenhaushygiene

2-std., Mo 16-18,

Institutshochhaus R 648

H.-P. Werner

Anleitung zum wissenschaftlichen Arbeiten  
ganztägig, Z. u. O. n. V.J. Borneff  
H. Dunkelberg  
H.-P. Werner**MEDIZINISCHE MIKROBIOLOGIE****Unterrichtsveranstaltungen mit Leistungsnachweisen**Medizinische Mikrobiologie, Praktikum der Mikrobiologie,  
theoretischer Teil4-std., Di, Mi 12-13, Fr 9-10,  
Do 12-13,GrHs Pathologie  
Hs Innere MedizinD. Bitter-Suermann  
D. Falke  
U. Hadding  
H. P. Heinz  
P. Klein  
M. LoosPraktikum der Mikrobiologie, praktischer Teil  
70 Plätze

3-std.,

Ks Institutsgebäude, Erdgeschoß

Kurs I: Di 8.30-10, Mi 13-15

Kurs II: Di 10.30-12, Mi 10.30-12

Kurs III: Di 13-15, Mi 8.30-10

D. Bitter-Suermann  
D. Falke  
U. Hadding  
H. P. Heinz  
P. Klein  
M. Loos

Medizinische Mikrobiologie für Pharmazeuten mit Übungen

2-std., Mi 17.30-19,

Ks Institutsgebäude Erdgeschoß

M. Loos  
H. P. Heinz**Wahlunterrichtsveranstaltungen für Mediziner**

Ausgewählte Kapitel der Virologie für Mediziner

1-std., Z. u. O. n. V.

D. Falke

Anleitung zum wissenschaftlichen Arbeiten  
ganztägig, n. V.D. Bitter-  
Suermann  
D. Falke  
U. HaddingH. P. Heinz  
P. Klein  
M. LoosDas Komplementsystem: Biochemie, Biologie und Klinische Relevanz,  
Seminare und Kolloquien mit ausgewählten Kapiteln

1-std., Z. u. O. n. V.,

im Inst. f. Med. Mikrobiologie

D. Bitter-Suermann  
U. Hadding  
H. P. Heinz  
M. LoosEinführung in die Serologie der Bluttransfusion mit blutgruppenserologischem  
Praktikum

2-std., 14-tägl., Z. n. V.,

Transfusionszentrale

A. Arndt-Hanser

Ausgewählte Kapitel der Immunhämatologie und Transfusionskunde

1-std., Z. n. V.,

Transfusionszentrale

A. Arndt-Hanser

Serologische und präparative Immunchemie der Blutersatzmittel

1-std., Z. n. V.,

Ks Institutsgebäude Erdgeschoß

A. Arndt-Hanser  
H. Bitz

Medizinische Mikrobiologie (zur Examensvorbereitung)

2-std., Z. u. O. n. V.

P. Klein

**Wahlunterrichtsveranstaltungen für Naturwissenschaftler**

Virologischer Kurs für Naturwissenschaftler

(nur Examenssemester, begrenzte Teilnehmerzahl)

ganztägig, Z. u. O. n. V.

D. Falke

Einführung in die Medizinische Mikrobiologie, Hygiene und Immunbiologie für  
Pharmazeuten

1-std., Mi 18-19,

Ks Institutsgebäude

M. Loos  
H. P. HeinzImmunologisches Seminar mit praktischen Übungen  
für Naturwissenschaftler, begrenzte Teilnehmerzahl  
(s. Immunologie)J. Alsenz  
D. Bitter-  
Suermann  
U. HaddingH. P. Heinz  
M. Loos  
E. Rüdte

04

**PHARMAKOLOGIE UND TOXIKOLOGIE****Unterrichtsveranstaltungen mit Leistungsnachweisen**

Kursus der Allgemeinen und Systematischen Pharmakologie und Toxikologie

6-std., (Pflichtveranstaltung nach der ÄAppO)

E. Muscholl  
H. R. Glatt  
R. Kahl

a) begleitende Vorlesung für alle Teilnehmer der Parallelkurse I-V  
4-std., Di, Mi, Do, Fr 11-12, GrHs Pathologie

b) Praktischer Teil mit Unterricht in kleinen Gruppen

Ks Pharmakologie, 11. Stock, Hochhaus

Parallelkurs I, 2-std., Di 14 s. t.-15.30

Parallelkurs II, 2-std., Mi 13.30 s. t.-15

Parallelkurs III, 2-std., Mi 16 s. t.-17.30

Parallelkurs IV, 2-std., Do 14 s. t.-15.30

Parallelkurs V, 2-std., Do 17.30 s. t.-19

E. Muscholl  
H. Fuder  
H. R. Glatt  
R. Kahl  
K. L. Platt  
K. Racké  
I. Wessler  
U. Wiegand  
R. Wieser

I. Bogner  
G. Doerjer  
T. Friedberg  
J. Fuchs  
H. Jakob  
R. Lindmar  
J. Sandmann  
H. Schwörer  
H. Thomas

Kursus der speziellen Pharmakologie (ab 4. klin. Sem.)

4-std., Mo, Di, Fr 13 s. t.-14, GrHs Pathologie

H. Kilbinger  
K. Löffelholz  
E. Jähnchen  
R. Kahl

**Wahlunterrichtsveranstaltungen**

Therapeutisches Kolloquium

1-std., Do 16-17,

SR Pharmakologie, 11. Stock,  
Hochhaus Zi. 1141

K. Löffelholz  
H. Kilbinger  
H. Gilfrich

Anleitung zum wissenschaftlichen Arbeiten  
ganztäglich, n. V.,

im Institut

H. R. Glatt  
H. Kilbinger  
K. Löffelholz

E. Muscholl  
H. Nawrath  
F. Oesch  
K. L. Platt

Mechanismen der Biosynthese und der Inaktivierung reaktiver Metabolite  
(für Mediziner und Naturwissenschaftler) Seminar

3-std., 14-tägl., Mo 8.30-10.45,

Hochhaus, 11. Stock,  
Seminarraum 1141

R. Wieser

**Für Studierende der Zahnheilkunde:**

Pharmakologie für Zahnmediziner, einschl. Arzneiverordnungen II

3-std., Mo 15-17, Do 15-16,

Hs Zahnklinik

H. Nawrath

**GESCHICHTE DER MEDIZIN****Unterrichtsveranstaltungen mit Leistungsnachweisen**

Kursus der medizinischen Terminologie

2-std., Kurs A: Mo 14-16,

SR Inst., Am Pulverturm 13

Kurs B: Di 10-12,

SR Inst., Am Pulverturm 13

Kurs C: Di 14-16,

SR Inst., Am Pulverturm 13

Kurs D: Mi 10-12,

SR Inst., Am Pulverturm 13

K. D. Fischer  
G. Lilienthal  
M. Kutzer  
K. D. Fischer  
G. Lilienthal

Die Kurse A und D sind vorwiegend für Nichtlateiner bestimmt.

Vorbesprechung für alle Kurse s. besonderer Aushang.

**Dringend empfohlene Unterrichtsveranstaltungen**

Geschichte der Medizin (historische, kulturelle und soziale Grundlagen des  
ärztlichen Denkens, Wissens und Handelns)

2-std., Fr 10-12,

Vortragsraum des Medizinhist. Inst.,  
Am Pulverturm 13, Untergeschoß

N. N.

Geschichte der Medizin mit besonderer Berücksichtigung der Zahnheilkunde

1-std., Di 11-12,

Histologiesaal Zahnklinik

K. D. Fischer

Methoden der wissenschaftlich-literarischen Arbeit (medizinische Bibliographie), Einführung für Studenten und Doktoranden aller medizinischer Fachgebiete  
1-std., in drei Parallelkursen, Leseraum Med. Zentralbibliothek, Bau 19  
Kurs A: Mi 9-10,  
Kurs B: Mi 11-12  
Kurs C: Do 9-10

N. N.

**Wahlunterrichtsveranstaltungen**

Der Hippokratische Eid  
2-std., 14-tägl., n. V.

W. F. Kümmel

Wissenschaftshistorisches Kolloquium  
2-std., 14-tägl., Di 18-20,

SR Inst., Am Pulverturm 13

N. N.  
G. Lilienthal  
M. Kutzer  
U. Weisser

Einführung in die Literatur und Methode der Medizingeschichte (Proseminar)  
1-std., Do 10-11, verlegbar, SR Inst., Am Pulverturm 13

N. N.

Doktoranden-Kolloquium  
1-std., Z. n. V.,

SR Inst., Am Pulverturm 13

G. Mann  
W. F. Kümmel

Bibliographisch-literarische Beratung bei wissenschaftlichen Arbeiten  
Mi 14-17, u. n. V., SR Inst., Am Pulverturm 13  
Vor Anmeldung erbeten

N. N.  
K. D. Fischer  
G. Lilienthal  
M. Kutzer

**RECHTSMEDIZIN****Pflichtlehrveranstaltungen**

Ökologischer Kurs, Teil Rechtsmedizin jeweils 1/2 Semester  
2-std., Mo 14-16 u. 16-18, Di 14-16, Kurssaal Rechtsmedizin

Ch. Rittner  
G. Walther

Rechtsmedizin einschließlich Versicherungsmedizin und ärztliche Rechts- und Berufskunde

3-std., Di 13-14, Fr 12-14, Kurssaal Rechtsmedizin

Ch. Rittner  
R. Hackel  
G. Walther

**Wahllehrveranstaltungen**

Verkehrsmedizinisches Seminar für Mediziner und Juristen  
2-std., 14-tägl., Kurssaal Rechtsmedizin  
Anmeldung und Vorbesprechung: 22. Oktober 1987, 16 c. t.

R. Mattern

Kolloquium für Examenfragen  
2-std., Mi, Do 17-18,

Bibliothek Inst. f. Rechtsmedizin

G. Walther

Doktoranden-Kolloquium  
Z. u. O. n. V.

G. Walther

Rechtsmedizin für Juristen  
2-std., Fr 8-10,

Kurssaal Rechtsmedizin

Ch. Rittner  
R. Mattern  
R. Hackel

Kriminologische Klinik  
2-std., 14-tägl., Fr 14-16,

Haus ReWi

F. Petersohn

**ARBEITS- UND SOZIALMEDIZIN****Unterrichtsveranstaltungen mit Leistungsnachweisen**

Ökologischer Kurs, Teil Arbeits- und Sozialmedizin (neue ÄAppO),  
Seminarteil für alle Teilnehmer  
1-std., Do 14-15, GrHs Chirurgie

H. Konietzko  
H. Dupuis  
W. Denkhaus  
E. Hartung  
O. Mayer-Popken  
H. Zimmermann

Ökologischer Kurs, Praktikumsteil Arbeitsmedizin  
(Gruppeneinteilung s. Aushang)  
Do 9-12,

Hochhaus Augustusplatz,  
SR 301, 3. Stock

04

Arbeitsmedizinische Betriebsbesichtigungen und sozialmedizinische Exkursionen im Rahmen Ök. Kurs  
n. V.

### Dringend empfohlene Unterrichtsveranstaltungen

Chemische Einwirkungen am Arbeitsplatz (1-std.), Z. n. V.,	SR 301	H. Konietzko
Spezielle Fragen physikalischer Einwirkungen auf den Menschen (1-std.), Do 10-11,	SR 301	H. Dupuis H. V. Ulmer

### Wahlunterrichtsveranstaltungen

Sozialmedizinische und sozialrechtliche Faktoren bei Arbeitsunfällen und Berufskrankheiten 1-std., n. V.,	Raum 302	J. Franz
Kolloquium für Doktoranden und Anleitung zum wissenschaftlichen Arbeiten Z. u. O. n. V.		H. Konietzko H. Dupuis W. Denkhäus O. Mayer-Popken

## IMMUNOLOGIE

### Wahlunterrichtsveranstaltungen für Mediziner obligatorisch für Naturwissenschaftler mit Nebenfach Immunologie

Einführung in die Immunologie für Mediziner und Naturwissenschaftler, Teil II 2-std., n. V.		E. Rüde K. Reske
Seminar über spezielle Probleme der Immunologie 2-std., n. V.		E. Rüde K. Reske A. Reske-Kunz E. Schmitt
Immunologischer Kurs mit praktischen Übungen für Naturwissenschaftler, begrenzte Teilnehmerzahl dreiwöchig als Blockkurs in der vorlesungsfreien Zeit, n. V.	E. Rüde D. Bitter- Suermann U. Hadding	M. Loos K. Reske A. Reske-Kunz H. P. Heinz

### Wahlunterrichtsveranstaltung

Anleitung zum wissenschaftlichen Arbeiten ganztägig, n. V.		E. Rüde
---	--	---------

## ANÄSTHESIOLOGIE

### Unterrichtsveranstaltungen mit Leistungsnachweisen

Praktische Übungen für akute Notfälle und Erste ärztliche Hilfe I 20-std., Di-Mi 14-16,	Bau 502	M. Halmágyi U. Albrecht-Köhler M. Brandt D. Duda S. Eberz B. Eberle M. Einig U. Fauth V. Groben R. Humburg	F. Hundt F. Latorre C. Lauterbach U. Nürnberg U. Schmitt I. Schütz V. Ströhle I. Tzanova E. Werner
---	---------	---	--

## 14. Symposium der Chirurgischen Arbeitsgemeinschaft „Endoskopie und Sonographie – CAES“ in der Deutschen Gesellschaft für Chirurgie am 9. und 10. Oktober 1987 in Mainz

Themen: „Endoskopische Mikrochirurgie und Sonographie“ und „Ausbildungskonzepte zur chirurgischen Endoskopie“  
Organisation: Prof. Dr. G. Bueß, Tel. (0 61 31) 17-71 50  
Leitung: Prof. Dr. Th. Junginger,  
Leiter der Klinik und Poliklinik für Allgemein- und Abdominalchirurgie des Fachbereichs Medizin, Langenbeckstraße 1, 6500 Mainz 1, Telefon (0 61 31) 17-72 91



**Praktische Übungen für akute Notfälle  
und Erste ärztliche Hilfe II**  
20-std., Mo 13-14 u. 16-17, Do 14-16, Bau 502

W. Dick  
G. Köhler  
G. Becker  
R. Liessem-Sachse  
B. Bosse-Evers  
J. Mayer  
K. W. Christian  
F. Mertzluft  
S. Fieger-  
M. C. Meyerhoff  
Kretschmann  
C. Pommerenke  
D. Heintz-Bamberg  
A. Scherhag  
N. Kaczmarczik  
A. Schmidt  
R. Kiefer-Land  
W. D. Schulze  
J. Krissel  
M. Seibert-Grafel

**Praktikum der Prämedikation zur Narkose I im  
Rahmen des Praktikums der Chirurgie I**  
Seminar: Mo 16-17, Hs Chir. Bau 505  
Unterricht am Krankenbett:  
9-std., Di-Mi 16-17

M. Halmágyi  
D. Konietzke  
K. Erdmann  
K. H. Leyser  
M. Fränkel  
M. Lipp  
H. J. Hennes  
I. Popp  
R. Janik  
A. Theisen  
P. Kleemann  
M. Zima  
A. Klein

**Praktikum der Prämedikation zur Narkose II im  
Rahmen des Praktikums der Chirurgie I**  
Seminar: Di 16-17, Hs Chir. Bau 505  
Unterricht am Krankenbett:  
9-std., Mo-Do 16-17

W. Dick  
P. Kuleszynski  
E. Bloh  
C. Luckhaupt  
J. Collo  
K. Reiff  
St. Ellmauer  
M. Viguier-Loewe  
M. El Gindi  
U. Walvik  
B. Hauf  
P. Witton  
J. P. Jantzen

**Erste Hilfe für Studierende des vorklinischen Studienabschnittes**  
Do 14-16, Ks Chir. Bau  
505, RA 40

A. Madjidi  
M. Lipp  
K. H. Leyser  
H. J. Hennes  
M. Brandt  
K. Luckhaupt

**Klinische und arzneimitteltherapeutische Konferenzen  
für Studenten des 3. klinischen Studienabschnittes  
in Anästhesie**  
1-std., Mi 16-17, Hs Chir.  
Bau 505

W. Dick  
P. Kleemann  
F. Brost  
A. Klein  
J. Collo  
K. H. Leyser  
J. P. Jantzen  
A. Madjidi  
R. Janik

**Klinische und arzneimitteltherapeutische Konferenzen für Studenten  
des 3. klinischen Studienabschnittes in Intensivmedizin**  
1-std., Fr 11-12, Konferenzraum  
Bau 407 1. St.

M. Halmágyi  
F. Brost  
W. Heinrichs  
I. Tzanova

**Klinisch-praktische Tätigkeit für Studenten des  
3. klinischen Studienabschnittes in den  
Anästhesiebetrieben**  
80-std., Mo-Fr 8-16, Ort: siehe  
Organisationsplan

W. Dick  
R. Janik  
F. Brost  
P. Kleemann  
J. Collo  
K. H. Leyser  
M. Halmágyi  
A. Madjidi

**Klinisch-praktische Tätigkeit für Studenten des 3. klinischen  
Studienabschnittes in der Intensivmedizin**  
80-std., Mo-Fr 8-16, Bau 406, 2. Stock

M. Halmágyi  
F. Brost  
W. Heinrichs  
I. Tzanova

### **Dringend empfohlene Unterrichtsveranstaltungen**

**Allgemeine und örtliche Betäubungsverfahren**  
1-std., Mi 14-15, Hs Chir.  
Bau 505

W. Dick  
A. Klein  
R. Janik  
W. Heinrichs  
R. Schwab  
K. H. Leyser  
P. Kleemann

**Erkennung und Behandlung von Zwischenfällen in der  
Anästhesie**  
1-std., Di 11-12, Hs Chir.  
Bau 505

L. Brandt  
J. P. Jantzen  
P. Kleemann  
P. Witton  
K. Erdmann  
R. Janik

04

**Symptomatologie und Erste Versorgung der akut lebensbedrohlichen Zustände (Ringvorlesung)**  
zu: Praktische Übungen für akute Notfälle und Erste ärztliche Hilfe

1-std., Mo 11-12,

Hs Chir.  
Bau 505

M. Halmágyi  
F. Brost  
W. Draf (HNO)  
W. Heinrichs  
H. Kreuscher

K. Martin  
(Gyn. u. Gebh.)  
T. Pop (Innere Med.)  
H. Stopfkuchen  
(KiHeilk.)  
L. Weilemann  
(Innere Med.)  
Gh. Sehhati-Chafai

**Grundzüge der Intensivbehandlung**

1-std., Mo 16-17,

Hs Chir. Bau 505

M. Halmágyi  
F. Brost  
W. Heinrichs

**Kurs der ersten zahnärztlichen Hilfe bei Zwischenfällen**

1-std., Z. n. V.,

Bau 502

W. Dick  
P.-P. Kleemann

### **Wahlunterrichtsveranstaltungen**

**Spezielle Probleme der Anästhesie und Intensivtherapie**  
Mo 19-20.30, mtl.,

Hs Chir.  
Bau 505

W. Dick  
L. Brandt

Mitarbeiter und  
geladene Gäste

**Interdisziplinäre Schmerzkonferenz**

Di 16.30-18.30,

O. n. V.

W. Dick  
M. Stanton-Hicks  
R. Schwab

**Spezielle Probleme und Praxis der Regionalanästhesie**

O. u. Z. n. V.

M. Stanton-Hicks  
E. Lanz  
R. Schwab

**Probleme der extrakorporalen Zirkulation**

O. u. Z. n. V.

L. Brandt  
S. Ellmauer

**Haemodynamische Überwachung herzchirurgischer Patienten**

- Unterricht in kleinen Gruppen und praktische Übungen -  
O. u. Z. n. V.

L. Brandt  
D. Duda  
M. El Gindi

## **RADIOLOGIE**

### **Unterrichtsveranstaltungen mit Leistungsnachweisen**

**Kursus der Radiologie unter Berücksichtigung des Strahlenschutzes**  
Gruppen nur in Gruppeneinteilung s. Aushang Bau 4-a  
Mo 14-16, GrHs Path.

Dozenten und  
Mitarbeiter des  
Institutes

### **Dringend empfohlene Unterrichtsveranstaltungen**

#### **Vorbereitende Vorlesungen**

**Radiologie (Röntgendiagnostik, Strahlentherapie und Nuklearmedizin)**  
Di 10-11, Fr 12-13, GrHs Pathologie

M. Thelen  
K. Hahn

#### **Ergänzende Vorlesungen**

**Anatomie im Röntgenbild (für Studierende der Vorklinik)**  
Fr 13-15, Hs Aula

W. Kraus

### **Wahlunterrichtsveranstaltungen**

**Radiologie für höhere Semester**  
Mi 10.15-11,

Hs Bau 210

Prof. und  
Dozenten d. Inst.

**Pädiatrische Radiologie**  
Di 17-18.45,

Rö.-Abt. Kinderklinik

I. Greinacher

**Einführung in die Nuklearmedizin**  
2-std., Z. u. O. n. V.

K. Hahn  
D. Eißner

W. Hegnst  
R. Wolf

**Die Strahlenbelastung des Menschen durch radioaktive Stoffe**  
1-std., Z. u. O. n. V.

R. Wolf

**Einführung in die Erwachsenen- und Kindersonographie**  
(mit prakt. Übungen), (begrenzte Teilnehmerzahl)

1-std., Di 16-17,

O. n. V.

M. Thelen  
M. Dittrich  
J. Hoffart  
I. Stadtfeld  
G. Zocholl

Arbeiten in der experimentellen Abteilung  
Z. u. O. n. V.

I. Greinacher  
K. Hahn  
F. P. Kuhn  
K. Klose

J. Kutzner  
D. Eißner  
H. Schild  
R. Wolf  
I. Greinacher

Spezielle pädiatrische Radiologie  
Mo 10–11

Strahlentherapie  
Di 10–11

Radiologisch-Pulmologische Konferenz  
Di, Do 14

Systematische Bildanalyse  
Mi 14,

Hs Bau 210

Die NMR-Tomographie in der Medizinischen Diagnostik  
14-tägl., Do 16–17.30,

NMR-Labor  
DKD Wiesbaden

J. Kutzner

R. Ferlinz  
M. Thelen  
u. Mitarbeiter  
K. Klose

M. Meves  
P. Pfannenstiel  
W. v. Seelen

## NEURORADIOLOGIE

### Wahlunterrichtsveranstaltungen

Neuroradiologische Diagnostik cerebraler und spinaler Erkrankungen  
2-std., Di 16–18,  
Hs Neurochirurgische Klinik,  
Abtlg. für Neuroradiologie

S. Wende  
mit Ass.

Neuroradiologische Demonstrationen  
Mi 15–16.30,

Hs Neurochirurgische Klinik,  
Abtlg. für Neuroradiologie

B. Ludwig

Neuroradiologischer Untersuchungskurs  
tägl. 9–12,

Hs Neurochirurgische Klinik,  
Abtlg. für Neuroradiologie

K. Kretzschmar

## ALLGEMEINE PATHOLOGIE UND PATHOLOGISCHE ANATOMIE

für Studierende nach der ÄAppO:

Unterrichtsveranstaltungen mit Leistungsnachweisen:

Kursus Allgemeine Pathologie:

6-std., Mo–Do 9.15–10,  
Fr 8–9.30,  
Fr 9.45–11.15,  
Mo 11.15–12.45,

(System. Instr. alle Gruppen)  
(Prakt. Gruppe – A u. B)  
(Prakt. Gruppe II – C u. D)  
(Prakt. Gruppe III – E u. F)  
GrHs und Ks Pathologie

W. Thoenes  
H. H. Goebel  
H. D. John  
K. H. Langer

Kursus Spezielle Pathologie:  
(ab 3. Klin. Semester)

4-std., Mo 9–11 u. 17–19,  
Di 9–11 u. 17–19,  
Mi 9–11 u. 17–19,

(Gruppe I)  
(Gruppe II)  
(Gruppe III)  
Ks, KIHS und SeS Pathologie

K. Sorger  
H. D. John  
J. Bohl  
H. P. Dienes  
H. H. Goebel  
St. Störkel  
H. M. Schneider  
R. Wagner

### Dringend empfohlene Unterrichtsveranstaltungen

#### Begleitende Vorlesungen

Allgemeine Pathologie (insbesondere Organpathologie)  
3-std., Mo, Mi, Do 10–11,  
GrHs Pathologie

H. Gabbert  
H. H. Goebel  
K. Sorger  
W. Thoenes

04

**Spezielle Pathologie**

4-std., Di, Mi 16-17.30,

GrHs Pathologie

H. J. Rumpelt  
H. H. Goebel  
H. P. Dienes  
H. Stötzer**Pathologisch-anatomische Konferenzen an Obduktionen**

1-std., Mo-Fr 12-13,

SeS Pathologie

H. D. John  
W. Thoenes**Pathologisch-anatomische Konferenzen mit der Inneren Medizin und Radiologie**

1-std., 14-tägl., Do 12-13

W. Thoenes  
H. Gabbert  
mit Assist.  
J. Beyer  
R. FerlinzR. Mertelsmann  
J. Meyer  
K.-H. Meyer zum  
Büschensfelde  
R. Thelen**Pathologisch-anatomische Konferenzen mit der Chirurgie, HNO-Heilkunde, Hämatologie, Pneumologie, Urologie u. a. Spezialgebieten**

1-std., Do 12-13,

KIHs Pathologie

(im Wechsel mit der Inneren Medizin)

W. Thoenes  
H. Gabbert  
K. Sorger  
H. J. Rumpelt  
H. D. John  
R. FerlinzH. Helms  
R. Hohenfellner  
Th. Junginger  
R. Mertelsmann  
H. Oelert**Kinderpathologisch-pädiatrische Konferenzen mit der Kinderklinik**

1-std., 4-wöchentlich, Do 13 s. t.,

KIHs Pathologie

H. Müntefering  
J. Spranger**Kinderpathologisch-pädiatrische Konferenzen mit der Kinderchirurgie, HNO-Heilkunde, Urologie, Klinik für Zahn-, Mund- und Kieferchirurgie, Frauenklinik**

1-std., 4-wöchentlich, Do 16 s. t.,

KoR Pathologie

H. Müntefering  
S. Hofmann v. Kap-herr  
J. Helms  
R. Hohenfellner  
H. Scheunemann  
V. Friedberg**Pathologisch-anatomische Konferenzen mit der Neurologie, Neurochirurgie und Neuroradiologie**

1-std., Mo 16-17,

KIHs Pathologie

H. H. Goebel  
H. C. Hopf  
K. Schürmann  
S. Wende**Klinisch-pathologische Konferenzen der Gastroenterologie**

2-std., Do 16-18,

KoR Pathologie

H. Gabbert  
K. Ewe  
Th. Hütteroth**Akademisches Lehrkrankenhaus Wiesbaden****Klinisch-pathologische Besprechungen**

(für Studenten des 3. Klin. Studienabschnittes)

1-std., 12-13,

SeS Pathologie

W. Remmele  
U. Bettendorf**Klinisch-pathologisches Colloquium über ausgewählte Fälle aus dem Einsende- und Sektionsgut**

1-std., Z. n. V.,

KoR Chirurgie

W. Remmele  
U. Bettendorf**Ausgewählte Kapitel aus der Organpathologie**

1-std., Do 12-13,

SeS Pathologie

U. Bettendorf

**Für Studierende der Zahnheilkunde****Unterrichtsveranstaltungen mit Leistungsnachweisen****Pathologisch-histologisches Praktikum für Studierende der Zahnheilkunde**

2-std., Fr 11.30-13,

Ks Pathologie

H. Müntefering  
I. Blaha**Dringend empfohlene Unterrichtsveranstaltungen****Pathologie Teil II, Vorlesung und Kurs für Studierende der Zahnheilkunde**4-std., Mo u. Do 17-18,  
18-19,GrHs Pathologie  
Ks PathologieH. Müntefering  
K. Becker  
I. Blaha**Spezielle Pathologie und Pathohistologie der Zahn-, Mund- und Kieferkrankheiten, Teil II**

1-std., Di 16-17,

GrHs ZMK

H. Scheunemann  
H. Müntefering**Neuropathologischer Untersuchungskurs**

3-std., Di 14-17,

SeS Pathologie

H. H. Goebel  
J. Bohl**Spezielle Pathologie der Brustdrüsenerkrankungen**

1-std., Z. u. O. n. V.

R. Bäßler

Spezielle Probleme der klinischen Pathologie unter besonderer Berücksichtigung bioptischer und cytologischer Untersuchungsmethoden

4-std., Z. u. O. n. V.

H. Flenker  
K. Hill  
F. K. Kößling  
J. Löhr  
P. Höhn

## MEDIZINISCHE STATISTIK UND DOKUMENTATION

### Unterrichtsveranstaltungen mit Leistungsnachweisen

Übungen zur Biomathematik für Mediziner

2-std., Mo-Fr 9-18 (separate Gruppeneinteilung)

Ks Institut

N. N.  
A. Grüßner  
J. Härle  
G. Hommel  
M. Kieser

J. Michaelis  
E. Scheidt  
K. H. Schicketanz  
U. Stienen  
S. Wellek

Ökologischer Kurs, Teil Medizinische Statistik und Dokumentation

a) Seminarteil:

1-std., Fr 9 c. t.-10,

Hs Hautklinik

b) Praktikumsteil:

(Gruppeneinteilung s. Aushang)

Mo-Mi 9-11,

Ks Institut

N. N.  
E. Glück  
J. Härle  
G. Hommel  
P. Kaatsch  
M. Kieser  
R. Lippold

J. Michaelis  
E. Scheidt  
K.-H. Schicketanz  
U. Stienen  
M. Wagner  
S. Wellek

### Dringend empfohlene Lehrveranstaltungen

Biomathematik für Mediziner

2-std., Mo 17-19,

Hs Pulverturm

G. Hommel

### Wahllehrveranstaltungen

Statistische Probleme bei medizinischen Dissertationen

5 Doppelstunden (Vor Anmeldung erforderlich)

Ferienkurs: 14.-16. Oktober 1987

10-12 und 14-16,

Ks Institut

G. Hommel  
R. Lippold

Kurs während des Semesters:

Mi 18 s. t.-19.30,

Ks Institut

Beginn: 4. November 1987

Statistische Beratung bei wissenschaftlichen Arbeiten  
halbtägig, n. V.

A. Grüßner  
J. Härle  
G. Hommel  
M. Kieser  
R. Lippold

J. Michaelis  
E. Scheidt  
K.-H. Schicketanz  
U. Stienen  
S. Wellek

Voraussetzung: Kurs über Statistische Probleme  
bei medizinischen Dissertationen

Nutzung von Personal-Computern für Klinik und  
Forschung mit praktischen Übungen,

Ks Inst.

R. Brennecke  
D. Jung

J. Michaelis  
M. Wagner

Thema nach Ankündigung

2-std., Fr 12.15-14,

Bau 02-413, Raum 02-122

N. Wermuth

## SPORTMEDIZIN

(Alle Veranstaltungen finden im Sportinstitut statt, frühzeitige Anmeldung notwendig).

### Wahlveranstaltungen für Medizin- und Sportstudenten

#### Vorlesungen

Funktionelle Anatomie

2-std., Mo 10-11, Mi 11-12,

Hs 2

K. Jung

Traumatologische Sportmedizin

1-std., Di 11-12,

Hs 2

K. Jung

**Seminare**

Sportmedizinisches Seminar: Therapeutische Maßnahmen im Sport  
 – Sport als Therapie  
 2-std., Di 15–17, AR

K. Jung  
 M. Borger

**Übungen**

Theorie der ambulanten kardialen Prävention und Rehabilitation I  
 2-std., Mi 8–10, AR

B. Schumann  
 K. Jung

Praktikum der ambulanten kardialen Rehabilitation I a (Übungsgruppe)  
 2-std., Mo 20–22, GymH

B. Schumann  
 K. Jung

Praktikum der ambulanten kardialen Rehabilitation I b (Trainingsgruppe)  
 2-std., Mo 20–22, MZ

B. Schumann  
 K. Jung

Praktikum der ambulanten kardialen Rehabilitation I c (Schwimmgruppe)  
 1-std., Mi 18–19, SchwimmH

B. Schumann  
 K. Jung

**Kolloquien**

Doktorandenkolloquium (für Studenten/innen mit sportmedizinischen  
 Examens-/Diplom- und Doktorarbeiten)  
 1-std., Z. u. O. n. V.

M. Borger  
 K. Jung

Anleitung zu selbständigem wissenschaftlichem Arbeiten  
 ganztags, n. V.

K. Jung

**INNERE MEDIZIN****Unterrichtsveranstaltungen mit Leistungsnachweisen**

Kursus der allgemeinen klinischen Untersuchungen in den  
 nichtoperativen und operativen Stoffgebieten:

Parallelkurs A  
 2-std., Mo 15–16.30, Hs Med. Klinik

R. Erbel  
 H. J. Gilfrich

Th. Ockenga  
 T. Pop

Parallelkurs B  
 2-std., Do 15–16.30, Hs Med. Klinik

G. Hess  
 W. Ohler

Praktikum für klinische Chemie und Hämatologie  
 Z. n. V., Ks Pulverturm

P. Benes  
 O. Burkhard  
 W. Ehrenthal  
 H. Gamm  
 G. Hafner  
 U. Krause  
 C. Luley

B. Morsches  
 O. Oster  
 W. Prellwitz  
 A. Roux  
 U. Walter  
 G. Zeile  
 H. D. Zuchold

Praktikum der Inneren Medizin (AO)\*  
 (Medizinische Klinik) (BO\*) für 1., 2. und 3. Semester,  
 II. Abschnitt

Teil 1 Fr 10–12

Teil 2 Fr 10–12

Teil 3 Mi 15–17, 14-tägl.

S. Abdelhamid  
 U. Baas  
 G. Belz  
 J. Beyer  
 U. Botzenhardt  
 Dreher  
 V. Eckhardt  
 R. Eckhardt  
 R. Erbel  
 K. Ewe  
 G. Faust-Tinnefeldt  
 R. Ferlinz  
 H. Gamm  
 N. Grün  
 F. Herrmann  
 G. Hess  
 T. Hütteroth  
 H. Köhler  
 B. Krönig  
 M. Manns

R. Mertelsmann  
 J. Meyer  
 K. H. Meyer zum  
 Büschenfelde  
 K. Miehke  
 H. P. Nast  
 W. Ohler  
 K. von Olshausen  
 T. Pop  
 R. Rau  
 W. Schmidt  
 C. J. Schuster  
 H. J. Steinhardt  
 N. Treese  
 R. Wanitschke  
 T. R. Wehrauch  
 L. S. Weilemann  
 G. Zeile  
 H. Zschiedrich  
 mit Assistenten

\*Die angekündigte Unterrichtsveranstaltung gilt für  
 Studierende nach der ÄAppO, die in Klammer ange-  
 gebene Bezeichnung gilt für Studierende nach der BO.

**Medizinische Klinik für 3. Semester**  
3-std., practico, Mo, Di, Do 11-12,  
Hs Innere Medizin  
(Pflichtvorlesung nach Änderung der ÄAppO)  
für Ärzte vom 24. 2. 1978)

J. Beyer  
R. Ferlinz  
R. Mertelsmann

J. Meyer  
K. H. Meyer zum  
Büschelhof

### Dringend empfohlene Lehrveranstaltungen

Kardiologisch-kardiologisches Kolloquium  
2-std., Do 16.30-18.30, Hs Bau 207

J. Meyer  
T. Pop  
R. Erbel  
K. E. von Ols-  
hausen  
K. Oelert  
N. Treese

S. Iversen  
J. Hofmeister  
H. G. Jakob  
W. Schmiedt  
U. Hake  
M. Mohn

### Ergänzende Lehrveranstaltungen:

Medizinische Poliklinik und Allgemeinmedizin für 3. Semester  
2-std., Poliklinik, Mo 9-10, Mi 11-12

W. Ohler  
R. Wanitschke

C. J. Schuster  
N. Treese

Klinische Genetik (mit Praktikum: Beratungsfälle)  
Mo 9-10, Hs Augenklinik

U. Theile

### Vorbereitende Lehrveranstaltungen

Allgemeine Pathophysiologie und klinische  
Symptomatologie für 1. Semester  
3-std., Mo, Mi, Do 8-9, Hs Innere  
Medizin

J. Beyer  
R. Ferlinz  
T. Hütteroth  
H. Köhler  
R. Mertelsmann

J. Meyer  
K. H. Meyer zum  
Büschelhof  
R. Wanitschke

Diagnostik, Klinik und Therapie rheumatologischer Krankheitsbilder  
für höhere klin. Semester  
1-std., Di 17-19, Hs Hautklinik

D. Brackertz

### Wahlunterrichtsveranstaltungen

Einführung in die Elektrokardiographie und Vektorkardiographie  
Demonstration am Patienten  
1-std., Mo 16-17, Hs Med. Klinik

H. J. v. Mengden  
J. Meyer

Interne Intensivtherapie (Grundlagen und Praxis)  
2-std., Z. u. O. n. V.

L. S. Weilemann

Praktikum der klinischen Chemie und Hämatologie  
Z. n. V., Hs Bau 3

R. Mertelsmann  
W. Prellwitz  
A. Roux

Laboratoriumsdiagnostik für Studenten im praktischen Jahr  
2-std., Z. u. O. n. V.

R. Dennebaum

Innere Medizin für Zahnmediziner  
2-std., Mo 16.45-17.30, Do 16-16.45

K. H. Schnabel  
H. J. Steinhardt  
U. Theile

Mikroskopisch-chem. Kurs für Zahnmediziner  
(Pflicht für Zahnmediziner)  
2-std., Z. u. O. n. V.

U. Cordes

Klinische und pathologische Besprechungen  
14-tägl., Do 12-13, Hs Pathologie

W. Thoenes

Therapeutisches Kolloquium  
1-std., Do 16-17, Hochhaus 11. Stock,  
Raum 1141

K. Löffelholz  
H. Kilbinger  
H. J. Gilfrich

Kolloquium für Innere Krankheiten  
2-std., Mi 17-18.30, Hs Med. Klinik

K. H. Meyer zum  
Büschelhof

Klinisch-chem. Differentialdiagnose Innere Krankheiten  
Z. u. O. n. V.

W. Prellwitz

**04**

Kolloquium der klinischen Elektrokardiographie für Fortgeschrittene und Klinikassistenten 1-std., Di 15-16, Konferenzraum I. Med. Bau 205	N. Treese K. E. von Olshausen
Antikoagulantien und Fibrinolytika 1-std., Z. u. O. n. V.	W. Ohler
Differentialdiagnose und Therapie peripherer Gefäßleiden 2-std., Z. u. O. n. V.	E. F. Gersmeyer
Pathophysiologie, Klinik und Therapie gastrointestinaler Motilitätsstörungen 1-std., Z. u. O. n. V.	T. R. Weihrauch
Klinische Visite in der Inneren Abteilung des Städt. Krankenhauses Neustadt/Weinstraße 2-std., Sa 10-11.30	W. Tilling
Klinische Visite in der Med. Klinik des St.-Josefs-Hospitals Wiesbaden 2-std., Sa 10-11.30	H. Abel
Internistisch-diagnostisches Seminar (für Examens- semester, begr. Teilnehmerzahl) 2-std., Di 16-18, Deutsche Klinik für Diagnostik, Wiesbaden, Bibliothek	S. Abdelhamid E. Kaiser W. Kuhl E. G. Loch P. Pfannenstiel G. Rau G. Schweikhart
Differentialdiagnose und Therapie der arteriellen Hypertonie 1-std., Mi 14-15, O. n. V.	S. Abdelhamid
Ausgewählte Themen aus der klinischen Rheumatologie 4-wöchentl., Fr 10-11, O. n. V.	H. Miehle
Pathophysiologie und Klinik der Fettstoffwechselstörungen 1-std., Mi 15-16, O. n. V.	W. Atzpodien G. J. Kremer
Anleitung zum selbständigen wissenschaftlichen Arbeiten (nur für Doktoranden) ganztägig, n. V.	J. Beyer U. Krause G. Kahaly E. Küstner J. Schrezenmeier G. Schulz H. Lehnert
Pathologische Physiologie innerer Erkrankungen 1-std., Di 14-15, KS Blutbank	C. H. Hammar H. Niemczyk W. Schmidt W. Schmidt
Einführung in die Lungenfunktionsdiagnostik 1-std., Z. u. O. n. V.	
Pneumologisches Seminar, klinisch-radiologische Demonstrationen 2-std., Mo 14-15, Do 14-15, Abteilung für Pneumologie Bau 409, Röntgendemon- strationsraum	R. Ferlinz H. Oelert M. Thelen
Pathophysiologie, Klinik und Therapie bronchopulmonaler Erkrankungen 1-std., Di 16-17, Abteilung für Pneumologie, Bau 409, Seminarraum	R. Ferlinz V. Schulz P. Endres W. Schmidt
Anleitung zum wissenschaftlichen Arbeiten in der klinischen Pharmakologie ganztägig, Z. n. V., Inst. f. Kardiovaskuläre Therapie Wiesbaden	G. G. Belz
Klinische und röntgenologische Rheumatologie 2-std., Mo 18.30-20, Hs Med. Klinik	Dreher
Praktische Anleitung zum wissenschaftlichen Arbeiten ganztägig, n. V.	E.-M. Lemmel

## Klassische und molekulare Tumorcytogenetik

– Kolloquium – Vorträge – Poster-Ausstellung  
DFG-Kongreß am 17./18. September 1987 in Mainz

Ort: Hörsaal N 1, Becherweg 23

Kontaktperson: Prof. Dr. Elisabeth Gateff, Institut für Genetik des Fachbereichs Biologie,  
Tel. (0 61 31) 39-58 43



**Klinische Onkologie (Interdisziplinäre Darstellung des****Krebsproblems aus klin. Sicht)**

2-std., Mi 15-17,

Hs Dermatologie

G. Blettner

K. Bork

R. Brückner

M. Burkert

D. Collo

H. Gamm

U. Gerbershagen

P. Gutjahr

H. H. Goebel

M. Hahn

F. Herrmann

N. Hoede

G. H. Jacobi

H.-D. John

K. Kolbe

J. Kutzner

R. Mertelsmann

K. Pollow

A. Roux

H.-J. Rumpelt

H. Scheunemann

J. Schrezenmeir

H.-D. Strube

M. Thelen

D. Voth

G. Zeile

N. N.

**Möglichkeiten und Grenzen naturgemäßer Heilmethoden**

1-std., Di 15-16,

Hs Blutbank

**Pathophysiologie, Klinik und Therapie von endokrinen und Stoffwechselkrankheiten**

2-std., Mi 13.30-15,

Abtlg. f. Endokrinologie und  
Stoffwechsel, Bau 303,  
Seminarraum II. OG

J. Beyer

U. Krause

E. Küstner

H. Lehnert

J. Schrezenmeir

G. Schulz

G. Kahaly

**Klinischer Untersuchungskurs für Fortgeschrittene**

1 Woche im Semester

ganztägig, Z. n. V.

**Cardiale und abdominale Ultraschalldiagnostik mit prakt. Übungen**

2-std., für höhere klin. Semester, Mi 16-18

R. Erbel

N. Börner

**Klinisch-kardiologische Falldemonstrationen (Herzkatheter)**

2-std., Di, Do 13-15,

Haus 209 ptr. links

A. v. Ungern-Sternberg

U. Theile

J. Zipfel

R. Brennecke

H. J. Steinhardt

R. Erbel

J. Meyer

T. Pop

K. E. von Olshausen

**Echokardiographische Falldemonstrationen**

1-std., Fr 15-16,

Haus 207, Konferenzraum

R. Erbel

M. Drexler

S. Mohr-Kahaly

N. Wittlich

G. Zeile

**Hämatologisches Seminar mit Fallbeispielen**

1-std., Z. u. O. n. V.

**Nutzung von Personal-Computern für Klinik und Forschung mit praktischen Übungen (für höhere Studiensemester und wissenschaftliche Mitarbeiter)**

Z. n. V.,

Kurssaal d. IMSD

R. Brennecke

W. Clas

D. Jung

J. Michaelis

M. Wagner

**Angiologische Falldemonstrationen**

1-std., Di 15-16,

Hs 210

A. Brunner

J. Grönninger

K. J. Klose

W. Schmiedt

C. J. Schuster

**ALLGEMEINMEDIZIN****Pflichtveranstaltungen mit Leistungsnachweisen**

Kursus: Einführung in Fragen der „allgemeinärztlichen Praxis“

Kurs A

1-std., Mi 10-11,

Hs Gerichtsmedizin

G. Faust

Kurs B

1-std., Mi 10-11,

KR 3225 B, 3. OG Pulverturm

G. Wünstel

Kurs C

1-std., Mi 11-12,

KR 3225 B, 3. OG Pulverturm

B. König

Kurs D

1-std., Mi 14-15,

Hs 3423, 4. OG Pulverturm

B. Schmaltz

04

**Dringend empfohlene Lehrveranstaltungen**

Seminar: Die allgemeinärztliche Praxis

1-std., Mi 12-13,

KR 3225 A, 3. OG Pulverturm

B. König

Vorlesung: Grundlagen, Möglichkeiten und Grenzen naturgemäßer Heilmethoden

1-std., Mi 14-15,

KR 3225 B

G. Wünstel

Vorlesung: Klinik und Allgemeinmedizin

Interdisziplinäre Fallvorstellungen

1-std., Do 12-13,

Hs Gynäkologie

Dozenten  
der versch. Kliniken  
und Lehrbeauftragte  
für Allgemeinmedizin

Teilnahme an Hausbesuchen

2-std., Z. u. O. n. V.

G. Faust

B. König

G. Wünstel

B. Schmaltz

**KINDERHEILKUNDE****Unterrichtsveranstaltung mit Leistungsnachweisen**

Praktikum der Kinderheilkunde

(I) Grundlagen der Kinderheilkunde

practicando mit Abschlußprüfung

(5. Klin. Semester)

Di, Mi, Do, Fr 9-10,

Hs Med. Klinik

J. W. Spranger

B.-K. Jüngst

(II) Unterricht am Krankenbett

(6. und höhere Klin. Semester)

Di, Mi 10-11 nach Gruppeneinteilung, Aushang Bau 107 ptr.

W. Baumann

I. Greinacher

P. Gutjahr

J. Pechstein

B. Pontz

B. Reitter

W. Schönberger

D. Schranz

H. Stopfkuchen

B. Zabel

u. Ass.

**Dringend empfohlene Lehrveranstaltungen**

Klinik und Allgemeinmedizin

1-std., Mi 15-16,

Hs Frauenklinik

J. Gehler

und Dozenten der  
beteiligten Kliniken**Wahlveranstaltungen**

Psychosomatik und Verhaltensstörungen im Kindesalter

2-std., Di 12-14,

Hs Frauenklinik

E. Einsiedel

Sportmedizin

1-std., Mi 15-16,

Seminarraum der Kinderklinik,  
Bau 107, II

H. Blümlein

B.-K. Jüngst

K. Jung

D. Steeger

H. Stopfkuchen

H. Löllgen

B.-K. Jüngst

Das gesunde und das kranke Kind (für Sportstudenten)

Hs FB Sport

Aspekte der pädiatrischen Intensivmedizin

1-std., Z. u. O. n. V. (begrenzte Hörerzahl)

H. Stopfkuchen

D. Schranz

Ausgewählte Kapitel der pädiatrischen Gastroenterologie

1-std., Z. u. O. n. V.

W. Baumann

M. Keller

S. Wirth

Ausgewählte Kapitel genetischer Stoffwechselstörungen

1-std., Z. u. O. n. V.

J. Gehler

M. Beck

B. Pontz

Ausgewählte Kapitel der pädiatrischen Endokrinologie

1-std., Z. u. O. n. V.

W. Schönberger

Neuropädiatrisches Seminar (6. Klin. Semester) 2-std., 14-tägl., Mo 14 c. t.,	Seminarraum der Kinderklinik, Bau 107, II	B. Reitter B. Walther G. Golla U. Grieben H.-J. Schmitt
Neuropädiatrisches Seminar für Fortgeschrittene 2-std., Mo 16 c. t.,	Seminarraum der Kinderklinik Bau 107, II	B. Reitter B. Walther U. Grieben H.-J. Schmitt
Hämatologie und Onkologie des Kindes- und Adoleszentenalters 1-std., 14-tägl., Di 16-18,	Seminarraum der Kinderklinik, Bau 107	P. Gutjahr M. Dittrich
Kinderneurologischer Untersuchungskurs 1-std., Fr 14-15,	Kinderneurologisches Zentrum Mainz	H.-G. Schlack
Kinderchirurgie, -neurologie und -urologie 1-std., Z. u. O. n. V.	S. Hofmann von Kap-herr K. Stockamp	E. Straub D. Voth
Soziale Pädiatrie 1-std., Do 13 c. t.,	Hs Med. Klinik	J. Pechstein
Pädiatrische Sonographie 2-std., Fr 15-17,	O. n. V., Anmeldung: (0 61 21) 84 30 51	D. Weitzel H. Peters
Besprechung von Forschungsarbeiten auf dem Gebiet der pädiatrischen Sonographie Z. u. O. n. V.		D. Weitzel
Spezielle Aspekte der strukturellen Familiendynamik und Familientherapie 2-std., Mi 15 c. t.,	Mainz, Kaiserstraße 18	H. Steffen
Einführung in die Erwachsenen- und Kindersonographie (mit prakt. Übungen), begrenzte Teilnehmerzahl 1-std., Di 16-17,	O. n. V.	M. Thelen M. Dittrich J. Hoffart I. Stadtfeld G. Zocholl

## HAUT- UND GESCHLECHTSKRANKHEITEN

### Unterrichtsveranstaltungen mit Leistungsnachweisen

Praktikum der Dermato-Venerologie (AO) O. u. Z. s. Aushang in der Hautklinik		N. N. K. Bork P. Schramm u. Ass.
Haut- und Geschlechtskrankheiten (für Zahnmediziner nur WS) 3-std., Mo 17-18, Do 17-19,	Hs Hautklinik	K. Bork

### Dringend empfohlene Lehrveranstaltung

Klinik und Poliklinik der Haut- und Geschlechtskrankheiten (BO) 3-std., Mo, Mi, Do 12-13,	Hs Hautklinik	N. N.
--	---------------	-------

### Wahlunterrichtsveranstaltungen

Anleitung zum wissenschaftlichen Arbeiten im dermatologischen Labor mit Kolloquium 6-std., Z. u. O. n. V.		B. Morsches
Klinische Visite 1-std., Z. u. O. n. V.,	Hautklinik der Städt. Krankenanstalten Ludwigshafen, Bremserstraße 79, Tel. 50 32 29	G. Brehm
Anleitung zum wissenschaftlichen Arbeiten in der Dermatologie mit Kolloquium 6-std., Z. u. O. n. V.		P. Schramm

Klinische Visite  
1-std., Mo 16–17,

Dr.-Horst-Schmidt-Klinik,  
Ludwig-Erhard-Straße 100,  
6200 Wiesbaden

J. Metz

Dermatologisches Kolloquium  
1-std., Z. u. O. n. V.

R. Denk

## PSYCHIATRIE

### Unterrichtsveranstaltungen mit Leistungsnachweisen

Praktikum der Psychiatrie A (Vorlesung)  
3-std., Di 9–11, Do 9–10,

Hörsaal Psychiatrische Klinik

O. Benkert

Praktikum der Psychiatrie B

O. Benkert  
J. B. Aldenhoff  
J. Glatzel  
F. Holsboer

A. Müller-Kicherer  
M. Philipp  
H. Rieger  
u. Assistenten

### Wahlunterrichtsveranstaltungen

Einführung in die Psychopathologie (Pflicht für Psychologen)  
2-std., 14-tägl., Mo 14.30–16

J. Glatzel

Einführung in die klinische Elektroenzephalographie und einschlägige Methoden  
der Biosignalverarbeitung  
Z. n. V.,

Psychiatrische Klinik

H. Rieger

Neuro-biologisches Kolloquium  
2-std., Mi 17–19,

Hörsaal Hautklinik

J. M. Schürmann  
H. C. Hopf  
O. Benkert  
J. Helms

S. Wende  
G. Meinig  
D. Voth  
Th. Wallenfang

Psychiatrisch-Neurologische Visite am Krankenbett (Gruppenunterricht)  
2-std., n. V.,

Städt. Krankenanstalten Wiesbaden

A. Grützner

Typische Krankheitsbilder endogener und organischer Psychosen  
2-std., 14-tägl., Z. u. O. n. V.

E. Albert

## PSYCHOSOMATISCHE MEDIZIN UND PSYCHOTHERAPIE

### Unterrichtsveranstaltungen mit Leistungsnachweisen

Einführung in die Neurosenlehre und Psychosomatische Medizin  
(systematische Einführung in das Gesamtgebiet)  
2-std., Mo 9.15–10, Fr 9.15–10, Hs Chirurgie

S. O. Hoffmann  
U. T. Egle  
H. Willenberg

(Diese Veranstaltung gilt in Verbindung mit einer bestandenen Abschlußklausur  
als Praktikum im Sinne der AO)

### Wahlunterrichtsveranstaltungen

Praktikum für Psychosomatik und Psychotherapie  
(Ergänzungsveranstaltung in Parallelkursen)  
2-std., Fr 13.15–14.45,

Hs Psychiatr. u.  
Psychosomat.  
Klinik

S. O. Hoffmann  
M. Bassler  
L. Berti  
H. Willenberg

U. T. Egle  
A. Mosler  
N. Müller-Gerhard

Kolloquium für Doktoranden  
14-tägl., Mi 11.30–13,

Bibliothek Psychosomat. Klinik

S. O. Hoffmann

I. Balint-Gruppe (Fallbesprechungsgruppe unter psychologischen Gesichtspunkten). Für Studenten im Praktischen Jahr.  
O. u. Z. werden noch bekanntgegeben

S. O. Hoffmann  
A. Mosler

Anamnesegruppen (2-semesterige Kleingruppenarbeit zur bewußten Gestaltung der eigenen Beziehung zum Patienten, für Studenten klin. u. vorklin. Semester)

S. O. Hoffmann  
U. T. Egle  
u. Tutoren

Anmeldung: Sekretariat der Poliklinik – Fr. Nowicki

GRID-Seminar für Doktoranden  
Termin n. V.

Bibliothek Psychosomat. Klinik

S. O. Hoffmann  
U. T. Egle

### Lehrveranstaltungen für Hörer aller Fachbereiche

Psychotherapie am Beispiel von Verhaltens- und Gesprächspsychotherapie  
2-std., Fr 12.30–14, KR Neurologie NSK

U. Stocksmeier

Kurs für autogenes Training (mit Selbstübung)  
Di 18.45–19.30, Hs Chirurgie

S. O. Hoffmann  
B. Diehl

## CHIRURGIE MIT UNFALL-, HERZ-, THORAX-, GEFÄSS-, KINDER- UND NEUROCHIRURGIE

### Unterrichtsveranstaltungen mit Leistungsnachweisen

Praktikum der Chirurgie (AO) II/2 und II/3 nach  
Gruppeneinteilung unter Beteiligung der Anästhesie  
und der Neurochirurgie

J. Ahlers  
M. v. Bülow  
R. Brückner  
J. Grönninger  
U. Hake  
O. Hey  
S. Iversen  
H. G. Jakob  
E. Kessler  
M. Kleinpeter  
I. Koltai  
W. Kurock

G. Buess  
K. Nagel  
G. Pistor  
J. Rudigier  
W. Schmiedt  
R. Schubert  
H.-D. Strube  
D. Voth  
Th. Wallenfang  
W. Wernitsch  
u. wiss. Ass.

Chirurgie I (AO-II/2, 4. Sem.)  
Mo–Do 17–18.30, GrHs Chirurg.  
Klinik

Chirurgie II (AO-II/3; 5. u. 6. Sem.)  
Mo–Do 17–18.30

### Dringend empfohlene Lehrveranstaltungen

Chirurgie I  
3-std., Mo–Mi 8–9, Hs Chirurg. Klinik

Th. Junginger

Chirurgische Poliklinik  
2-std., Mo, Do 12–13, Hs Chirurg. Klinik

M. v. Bülow  
W. Wernitsch

Systematik der Gefäßchirurgie  
Di 11–12, SR C 4 A

W. Schmiedt  
H. Jakob  
H. Oelert

Allgemeine Gefäßchirurgie  
1-std., Fr 12–13, Hs Chirurg. Klinik

J. Grönninger  
R. Brückner

Allgemeine Chirurgie (AO) I/1  
2-std., Di 12–13, Mi 13–14, Hs Chirurg. Klinik

E. Kessler

Klinisch-chirurgisches Seminar (Internatsjahr)  
Mi 13–15, Ks Chirurg. Klinik

P. Wagner  
G. Buess  
J. Ahlers

Endoskopische Eingriffe am Gastrointestinaltrakt  
Mi 15–16, Hs Chirurg. Klinik

G. Buess  
M. Staritz

Begutachtung chirurgischer Erkrankungen (nur Sommersemester)  
2-std., 14-tägl., Mi 16 s. t., Ks Chirurg. Klinik

G. Richter

Chirurgische Poliklinik für Zahnmediziner (BO)  
1-std., Do 12–13, Hs Chirurg. Klinik

K. Nagel  
M. Strahlschmidt  
J. Ahlers

Allgemeine Chirurgie für Zahnmediziner  
1-std., Mi 11–12, Ks Chirurg. Klinik

F. Kappey  
R. Loth  
R. Brückner

Herz-, Thorax- und Gefäßchirurgie  
1-std., Mo 13–14, O. n. V. H. Oelert  
S. Iversen

W. Schmiedt  
U. Hake

Unfallheilkunde (AO II/3)  
2-std., Mi 11–12.30, Hs Chirurg. Klinik

G. Ritter

Unfallchirurgische Visite (II/3)  
1-std., Do 16, Unfall-  
chirurgie C3 G. Ritter  
J. Rudigier  
H.-D. Strube

W. Kurock  
J. Ahlers

04

Grundzüge der plastischen und wiederherstellenden Chirurgie/Handchirurgie 2-std., 14-tägl., 17-19, O. n. V.		H. Willebrand
Allgemeine Neurochirurgie II/1 und II/2 1-std., Fr 8-9, Hs Chirurg. Klinik		K. Schürmann Schubert D. Voth Th. Wallenfang
Spezielle Neurochirurgie mit Neurotraumatologie und klinischer Visite (II/3) 1-std., Mo 16-17, Konferenzraum Neurochirurg. Klinik, Zi. 242 (Funktionstrakt 2. Stock)		O. Hey G. Meinig R. Schubert Th. Wallenfang U. Hase
Kinderchirurgie, Neurochirurgie und Urologie Do 10-12, GrHs Chirurg. Klinik	S. Hofmann- von Kap-herr G. Pistor I. Koltai	R. Schmidseher K. Stosseck D. Voth
Kinderchirurgische Visite (II/4)	G. Pistor I. Koltai	K. Stosseck D. Voth
<b>Wahllehrveranstaltungen</b>		
Handchirurgie Fr 10.15-11.30,		J. Rudigier J. Ahlers
Praktikum über moderne Osteosyntheseverfahren in der Unfallchirurgie 2-std., 14-tägl., n. V., Unfallchirurgie C3 (Exp.)		J. Ahlers H.-D. Strube
Technik der konservativen Behandlung von Extremitätenverletzungen. Demonstrationen und praktische Übungen (Verbände, Gipsverbände, Extensionen). 1-std., n. V., Unfallchirurgie C3		W. Kurock
Kolloquium für Doktoranden 1-std., n. V., Unfallchirurgie C3	G. Ritter J. Ahlers J. Rudigier	H.-D. Strube W. Kurock
Rheumatologisches Seminar (beschr. Teilnehmerzahl) 2-wöch., Kursus zu Semesterende im Rheumazentrum Bad Abbach Möglichkeiten zur Op.-Assistenz Auskunft im Dekanat		D. Wessinghage
Neurochirurgische Operationen Z. n. V., OP Neurochirurg. Klinik		K. Schürmann
Neurochirurgische Behandlung der Hirnnervenläsionen 14-tägl., Z. n. V., KoR Neurochir. Klinik, Zi. 242 (Funktionstrakt)		Th. Wallenfang G. Meinig M. Samii
Neurochirurgie und Traumatologie der Wirbelsäule 1-std., Di 17-18 o. n. V., KoR Neurochir. Klinik, Zi. 242 (Funktionstrakt)		Th. Wallenfang G. Meinig J. Rudigier
Klinische Neurochirurgie 4-std., Z. u. O. n. V.		G. Busch
Systematik, biologische und pathologische Besonderheiten der intrakraniellen Geschwülste aus neurochirurgischer Sicht 1-std., Mo 16-17, KoR Neurochirurgische Klinik, Zi. 242 (Funktionstrakt)		D. Voth
Die poliklinischen Untersuchungen in der Neurochirurgie 1-std., Z. n. V., KoR Neurochirurgische Klinik, Zi. 242 (Funktionstrakt)		R. Kahl
Diagnostik bei peripheren Nervenläsionen 1-std., Z. n. V., KoR Neurochirurgische Klinik, Zi. 242 (Funktionstrakt)		R. Kahl
Neurobiologisches Kolloquium 2-std., Z. n. V., Hs Hautklinik	R. v. Baumgarten J. Helms H. C. Hopf G. Meinig A. Nover H. Scheunemann	J. M. Schröder K. Schürmann D. Voth Th. Wallenfang S. Wende

**Klinisch orientierte Neuropatho-Physiologie**  
(Kolloquium für fortgeschrittene Semester)

1-std., Z. n. V.

G. Meinig  
P. Ulrich

**Klinische Neurochirurgie**

2-std., Z. u. O. n. V.

G. Busch

**Chirurgisches Kolloquium für Examenskandidaten**

2-std., Sa 10–12 c. t., 14-tägl., KR Chirurgie

H. Krieg  
H. Brünner

**Unfallchirurgie Klinische Visite**

Do 13.30–15, Unfallchir. Klinik der  
Dr.-Horst-Schmid-Kliniken  
Wiesbaden, Station B 33

K. Tittel

**Notfälle in der Chirurgie**

2-std., 14-tägl., Di 17–21, Ks Chirurgie

E. Gamstätter  
K. Tittel  
G. P. Dzieniszewski

**Unfallchirurgische klinische Visite**

1-std., Di 17–18, St.-Vincenz- und Elisabeth-  
Krankenhaus, Mainz

P. Kirschner

**Herz- und Gefäßchirurgische Visite**

1-std., Di 15–16, Haus Chirurg. Klinik,  
Station C 4 A (Seminarraum)

H. Oelert  
H. Jacob  
U. Hake  
U. M. Kleinpeter

**Spezielle Kinderherzchirurgie**

(Seminar für höhere Semester und Internats-Studenten)  
1-std., Do 14–15, Haus Chirurg. Klinik,  
Station C 4, Seminarraum A

H. Oelert  
H. Jakob

**Praktische Kardiovaskularchirurgie**

ganztägig, Mi und Fr (Anmeldung im Sekretariat)  
Op-Saal 5

H. Oelert  
W. Schmiedt  
S. Iversen  
H. Jakob

**Übungen in der Chirurgischen Forschung**  
ganztägig, n. V.

Oelert  
Maas

Jakob  
Dahm

## UROLOGIE

### Unterrichtsveranstaltungen mit Leistungsnachweisen

**Praktikum der Urologie (ÄAppO)**

Fr 13 s. t.–17, Sa 8 s. t.–12

Anmeldung: Kliniksekretariat EG, Zi. E3

P. Alken	K. F. Klippel
R. Ay	M. Köllermann
H. Haas	F. Orestano
H. Heidler	K. Planz
G. Hutschenreiter	H. Riedmiller
L. Ivancevic	J. Thüroff
G. H. Jacobi	P. Walz
W. Jellinghaus	H. D. Wulff

### Dringend empfohlene Unterrichtsveranstaltungen

**Begleitende Vorlesungen:**

**Urologische Klinik (BO/ÄAppO)**

1-std., Do 8–9, Hs Chirurg. Klinik

R. Hohenfellner

### Wahlunterrichtsveranstaltungen

**Urologisches Kolloquium mit Röntgendemonstration**

3-std., Mo, Di, Do 16–17, O. n. V.  
Rö-DR der Chirurg. Klinik

R. Hohenfellner  
G. Jacobi  
P. Alken  
H. Riedmiller  
J. Thüroff

**Differentialdiagnose urologischer Krankheitsbilder**

1-std., Z. n. V.

G. H. Jacobi  
P. Alken  
J. Thüroff

Urologische Tumorsprechstunde 1-std., Do 8-9, n. b. V.,	Urologische Poliklinik	G. H. Jacobi
Einführung in die urologische Sonographie 1-std., n. b. V.		P. Alken H. Riedmiller
Anleitung zum wissenschaftlichen Arbeiten 2-std., Z. u. O. n. V.		G. H. Jacobi P. Alken H. Riedmiller J. Thüroff
Doktoranden-Kolloquium 1-std., Z. u. O. n. V.		G. H. Jacobi H. Riedmiller J. Thüroff
Seminar: Urologie in der täglichen Praxis 4-std., Z. u. O. n. V.		H. Haas

## GEBURTSHILFE UND FRAUENKRANKHEITEN

### Unterrichtsveranstaltungen mit Leistungsnachweisen

#### Praktikum der Frauenheilkunde und Geburtshilfe (ÄAppO)

#### Teil A (für Studenten des II/2. Studienabschnittes)

Basisvorlesung Gynäkologie Mi 11.15-12,	Hs Frauenklinik	G. H. Rathgen
Basisvorlesung Geburtshilfe Mi 12.15-13,	Hs Frauenklinik	R. Herzog

#### Teil B (für Studenten des II/3. Studienabschnittes)

Seminar mit Demonstrationen Di, Mi, Do, Fr 8-9,	Hs Frauenklinik	V. Friedberg
--	-----------------	--------------

#### Teil C (für Studenten des II/4. Studienabschnittes:

Voraussetzung: Teilnahmenachweis Teil A und B).

Gruppe I: 5-tägiges Halbtagspraktikum in kleinen Gruppen, Frauenklinik Treffpunkt Mo 8.15 UFK, Zi. 00541		R. Kreienberg wiss. Ass.
Gruppe II: 5-tägiges Halbtagspraktikum in kleinen Gruppen, Stadtkrankenhaus Rüsselsheim Treffpunkt Mo 8, Stadtkrankenhaus		H. Breinl K. Meinen
Gruppe III: 2-tägiges Ganztagspraktikum in kleinen Gruppen, Stadtkrankenhaus Worms Treffpunkt Do 8, Stadtkrankenhaus		R. Schuhmann

### Dringend empfohlene Unterrichtsveranstaltungen

#### Begleitende Vorlesungen:

Geburtshilflicher Operationskurs Mo 17-18,	Hs Frauenklinik	R. Ackermann R. Herzog
Geburtshilfliches Kolloquium (ausgewählte Fälle der praktischen Geburtshilfe) II/4 Mo 11-12.45,	Frauenklinik	A. W. Schmidt
Geburtshilflich-gynäkologisches Seminar (nur für Examenskandidaten) II/4 Fr 16.30-18.30, 14-tägl.,	Frauenklinik	G. Strauß
Endokrinologie in der Geburtshilfe und Gynäkologie Fr 11-12,	Frauenklinik	G. Hoffmann
Gynäkologische Zytologie 2-std., Mi 16, 14-tägl. oder n. V.,	Hs Frauenklinik	K. Meinen H. Breinl
Erkrankungen der weiblichen Brust Di,	Hs Frauenklinik	G. Schweikhart

### Wahlunterrichtsveranstaltungen

Einführung in die experimentelle Endokrinologie 6-std., Z. n. V.		P. G. Knapstein
---	--	-----------------



Anleitung zum wissenschaftlichen Arbeiten  
6-std., Z. n. V.

Anleitung zum wissenschaftlichen Arbeiten  
6-std., Z. n. V.

Praktische Übungen in der Experimentellen Endokrinologie (Rezeptor-Kurs).  
Begrenzte Teilnehmerzahl, Anmeldung erforderlich  
einwöchig als Blockkurs, ganztägig

Seminar über biochemische Mechanismen endokrinologischer Probleme  
2-std., Z. u. O. n. V.

Einführung in die biochemischen und molekularbiologischen Grundlagen der  
Endokrinologie  
1-std., Z. u. O. n. V.

Anleitung zum wissenschaftlichen Arbeiten  
6-std., Z. u. O. n. V.

Pränatale Diagnostik des Feten mittels Sonographie und Amniozentese  
Mi 13, 14-tägl. oder n. V., Bibliothek UFK

Gynäkologische Urologie  
1-std., Z. u. O. n. V.

Ultraschalldiagnostik in Klinik und Praxis  
14-tägl., Di 16 oder n. V.

## AUGENHEILKUNDE

### Pflichtlehrveranstaltungen

Praktikum der Augenheilkunde (II)  
Mo 12–13, Di, Do 15–16,

Hs Pathologie

Kursus der allgemeinen Klinischen Untersuchungen in dem nicht-  
operativen und operativen Stoffgebiet

Parallelkurs A  
2-std., Mo 15.30–17,

Hs Augenklinik

Parallelkurs B  
2-std., Di 15.30–17,

Hs Augenklinik

Parallelkurs C  
2-std., Fr 15.30–17,

Hs Augenklinik

Kursbegleitende Pflichtvorlesung für alle Teilnehmer der Kurse A–C  
1-std., Di 8–9,

Hs Pathologie

### Dringend empfohlene Lehrveranstaltungen

Vorführung von Augenoperationen  
4-std., Di, Mi, Do, Fr 8–12,

OP Augenklinik

Mikrochirurgie des Glaskörpers und der Netzhaut  
4-std., Mo, Mi, Fr 8–12,

OP Augenklinik

Klinische Visite  
1-std., Fr 8–9,

Augenklinik, Station IV

Erkrankungen der Netzhautgefäße  
1-std., Do 16–17,

Hs Augenklinik

R. Kreienberg

G. H. Rathgen

K. Pollow  
B. Manz

K. Pollow  
mit Ass.

K. Pollow  
mit Ass.

K. Pollow  
mit Ass.

G. Hoffmann  
W. Goldhofer  
E. Merz  
R. Ackermann

E. Petri  
J. Thüroff

H. Loch  
P. Brockerhoff

A. Nover  
G. Richard  
Th. Neuhann

R. Hackelbusch  
E. J. Schmitt  
mit Ass.

R. Rochels  
D. Olbert  
mit Ass.

P. Hochgesand  
mit Ass.

R. Rochels

A. Nover  
R. Rochels  
D. Olbert  
R. Hackelbusch

G. Richard  
mit Ass.

A. Nover  
R. Rochels

G. Richard

04

**HALS-NASEN-OHREN-HEILKUNDE und PHONIATRIE/PÄDAUDIOLOGIE****Unterrichtsveranstaltungen mit Leistungsnachweisen**

Kursus der allgemeinen klinischen Untersuchungen in dem nicht-operativen und operativen Stoffgebiet (HNO-Spiegelkurs)  
beschränkte Teilnehmerzahl I/1  
2-std., HNO-Klinik, KR

Parallelkurs A: Mo 14 s. t.-15.30  
Parallelkurs B: Fr 14 s. t.-15.30

Praktikum der Hals-Nasen-Ohren-Heilkunde  
Kopf- und Halschirurgie, einschl. Hör-, Stimm-  
und Sprachstörungen II/3  
2-std., Di 14 s. t.-15.30

M. Heinemann  
P. Bumb  
D. Collo  
W. Draf  
H. Mika  
C. W. Janssen  
H. Jung

R. Reck  
P. Bumb  
F. Nagel  
M. Gross  
J. Matzker  
R. Reck  
K. Ritter  
J. Theissing  
I. Wissen-Siegert

**Dringend empfohlene Unterrichtsveranstaltungen**

Vorbereitende Vorlesungen

Klinik und Poliklinik der Hals-Nasen-Ohren-Heilkunde  
2-std., Di, Do 10-11, Hs HNO-Klinik

Phoniatrie: Stimm-, Sprech- und Sprachstörungen  
2-std., Z. n. V., Hs HNO-Klinik

Pädaudiologie: Diagnostik, Therapie und Rehabilitation von Hörstörungen im  
Kindesalter  
2-std., Z. n. V., Hs HNO-Klinik

Phoniatrisch-pädaudiologische Poliklinik (Übungen)  
10-std., Z. n. V., Hs HNO-Klinik

Hals-Nasen-Ohren-Heilkunde für Zahnmediziner  
1-std., Di 17-18

D. Collo

M. Heinemann  
M. Gross

M. Heinemann  
M. Gross

M. Heinemann  
M. Gross

I. Wissen-Siegert

**Wahlunterrichtsveranstaltungen**

Klinische Visite  
2-std., Do 15 s. t.-16.30, HNO-Klinik,  
Stat. VI, Kinder

Endoskopie und Intubationstechnik sowie Tracheotomie  
(Kurs mit praktischen Übungen)  
2-std., Do 14 s. t.-15.30, Hs HNO-Klinik

Anleitung zum selbständigen wissenschaftlichen Arbeiten  
1-std., Z. n. V.

Anleitung zum selbständigen wissenschaftlichen Arbeiten  
1-std., Z. n. V.

D. Collo  
P. Bumb  
R. Reck

D. Collo  
J. Collo

M. Heinemann

M. Gross

**NEUROLOGIE****Unterrichtsveranstaltungen mit Leistungsnachweisen**

Praktikum der Neurologie Teil A, I, 2  
2-std., 14-tägl., Parallelkurse  
Mo, Di oder Do,  
Mo, Di u. Do 13.30-15,  
Gruppeneinteilung und Ort s. Aushang Poliklinik, NSK I

Praktikum der Neurologie Teil B, II, 1  
(Neurologische Klinik für BO)  
2-std., Mo 10-11, Mi 9-10, Hs Chir. Klinik

Praktikum der Neurologie Teil C, II, 2  
Voraussetzung: Teilnahme an Teil A u. B  
2-std., 14-tägl., Parallelkurse  
Mo, Di oder Do, Mo, Di u. Do 13.30-15,  
Gruppeneinteilung und Ort s. Aushang Poliklinik, NSK I

H. C. Hopf  
W. Nix  
R. Thümler  
W. Kuhl  
R. Röder

H. C. Hopf  
R. Röder  
W. Nix

H. C. Hopf  
K. Lowitzsch  
R. Thümler  
G. Krämer  
R. Röder

K. Lowitzsch  
G. Krämer  
G. Sollberg  
R. Besser

G. Krämer  
R. Besser

W. Kuhl  
G. Sollberg  
W. Nix  
R. Besser

**Dringend empfohlene Unterrichtsveranstaltungen**

Vorbereitende Vorlesung:

Pathophysiologie und Klinische Symptomatologie  
Mo, Mi 8-9, Hs Med. KlinikDozenten s.  
Innere Medizin**Wahlunterrichtsveranstaltungen**Neurobiologisches Kolloquium  
2-std., 14-tägl., Mi 17-19,  
s. spezielles Programm: Aushang NSK I

Hs Hautklinik

R. v. Baumgarten  
J. Pechstein  
J. Glatzel  
J. Helms  
H. C. HopfG. Meinig  
O. Benkert  
K. Schürmann  
W. Nix  
Th. Wallenfang  
S. WendeNeurologische Fallvorstellung  
1-std., Mi 12.30-13.30,

KR NSK, UG

H. C. Hopf  
mit AssistentenPostgraduate Neurologie (Ausgewählte Kapitel der Neurologie)  
1-std., Mo 15-16,

KR NSK, UG

H. C. Hopf  
mit AssistentenNeurophysiologische Diagnostik (Myographie, Neurographie,  
Elektronystagmographie)

2-std., Mi 14-16,

Neurologische Klinik NSK ptr.

K. Lowitzsch  
W. Nix

Neurootologisches und Neuroophthalmologisches Seminar

1-std., Z. u. O. n. V.,

Neurologische Klinik NSK ptr.

R. Thümler

EEG-Seminar

2-std., Mo, Mi 12-13,

Neurologische Klinik NSK I

R. Besser

Evozierte Potentiale in der Neurologischen Diagnostik

2-std., Mo 11-13,

O. n. V.

H. C. Hopf  
K. Lowitzsch

Epileptologie mit Fall- und EEG-Vorstellung

1-std., Z. u. O. n. V.

G. Krämer  
R. Besser

Neurologische Notfälle

1-std., Z. u. O. n. V.

W. Nix

Neurovaskuläre Diagnostik

1-std., Z. u. O. n. V.

G. Haferkamp  
G. Krämer**ORTHOPÄDIE****Unterrichtsveranstaltungen mit Leistungsnachweisen**Praktikum der Orthopädie  
Gruppeneinteilung (ÄAppO) nach zentraler Anmeldung)E. Palme  
W. Menke  
I. MichelsH. Blümlein  
H. W. Staudte  
D. Steeger**Dringend empfohlene Unterrichtsveranstaltungen**

Begleitende Vorlesungen:

Orthopädische Klinik (BO/ÄAppO) theoretischer Teil  
2-std., Mo 7.30-9, Hs Pathologie

N. N.

**Wahlunterrichtsveranstaltungen**Konservative und operative Therapie in der Rheuma-Orthopädie einsch.  
handorthopädischer Erkrankungen

1-std., Z. n. V.

N. N.  
E. Palme

Technische Orthopädie

1-std., Z. n. V.,

Gebäude Technische  
OrthopädieN. N.  
R. Volkert

Konservative und operative Therapie in der Kinder-Orthopädie

1-std., Z. n. V.

E. Palme  
D. Steeger

Orthopädische Therapie, Grundlagen und Anwendungen in der Praxis

1-std., Z. n. V.

H. Blümlein

04

**Sportmedizin (Ringvorlesung)**  
1-std., Z. n. V.

H. Blümlein  
B.-K. Jüngst  
H. Löllgen

D. Steeger  
H. Stopfkuchen  
F. Bodem  
W. Menke

**Biomechanische und Klinische Aspekte der Sportmedizin**  
1-std., Z. n. V.

W. Menke  
F. Bodem

**Einführung in die klinische Biomechanik**  
2-std., Z. n. V.

F. Bodem  
F. Brussatis  
W. Menke

## Zahn-, Mund- und Kieferheilkunde

**Einführungsveranstaltung für Studienanfänger:**  
**Dienstag, 13. Oktober 1987, 11–13, Hs 19**  
**Montag, 19. Oktober 1987, 9–10, Hs 19**

B. Schmidt

*(Die Vorlesungen und Kurse für die klinischen Studierenden finden in der Klinik und Poliklinik für Zahn-, Mund- und Kieferkrankheiten, Augustusplatz 2, statt, für die vorklinischen Studierenden im Hause der Vorkliniker-Laboratorien, Universitätsgelände, Anselm-Franz-v.-Bentzel-Weg 14)*

### Pflichtlehrveranstaltungen

**Klinik und Poliklinik für Zahn-, Mund- und Kieferkrankheiten (für Mediziner)**  
1-std., Mo 11–12

K. Fuhr  
W. Ketterl  
H. Scheunemann

H. G. Sergl  
P. Tetsch  
H. von Domarus  
A. Fessler

**Klinik und Poliklinik für Zahn-, Mund- und Kieferkrankheiten (für Zahnmediziner) 1., 2., 3. und 5. klin. Sem.**  
4-std., Di, Do 9–11

H. Scheunemann  
P. Tetsch

**Spezielle Pathologie und Pathohistologie der Zahn-, Mund- und Kieferkrankheiten, Teil II, 4., 5. klin. Sem.**  
1-std., Di 16–17

H. Scheunemann  
H. Müntefering

**Spezielle Zahn-, Mund- und Kieferchirurgie, Teil I, 2. und 3. klin. Sem.**  
1-std., Mi 12 s. t.–12.45

H. von Domarus

### Dringend empfohlene Lehrveranstaltungen

**Operationskurs III – Klinische Mund-, Kiefer- und Gesichtschirurgie, 3. klin. Sem.**  
4,5-std., Mo 8–12.30

H. Scheunemann  
H. von Domarus  
H.-D. Kuffner  
W. Wagner

### Pflichtlehrveranstaltungen

**Operationskurs I (siehe besonderen Anschlag), 3. klin. Sem.**  
11-std., Z. n. V.  
dazu Vorlesung Mo 12.15–13

P. Tetsch  
B. Schramm-Scherer

**Operationskurs II (siehe besonderen Anschlag), 4. klin. Sem.**  
11-std., Mo–Fr 13.30–15.30  
dazu Vorlesung Mo 12.15–13

P. Tetsch  
B. Schramm-Scherer

**Röntgenkurs, 1. klin. Sem.**  
2-std., Di ab 12 s. t.

P. Tetsch

### Dringend empfohlene Lehrveranstaltungen

**Zahnärztlich-chirurgische Propädeutik (mit prakt. Übungen), 1. klin. Sem.**  
2-std., Mi 9–11

B. Schramm-Scherer  
D. Bingmann

### Pflichtlehrveranstaltungen

**Phantomkurs der Zahnerhaltungskunde, 1. klin. Sem.**  
20-std., Mo, Di 13–17, Mi–Fr 13.30–17  
Vorlesung Do 11–12.30, Fr 8–9

W. Ketterl  
W. Geurtsen

Zahnerhaltungskunde I, 2. und 5. klin. Sem. 3-std., Mo 8-9, Mi, Fr 9-10	W. Ketterl A. Fesslerer	D. Heidemann C. Löst
Kursus und Poliklinik der Zahnerhaltungskunde I, 2. klin. Sem. 18-std., Mo-Fr 13.30-17		W. Ketterl
Kursus und Poliklinik der Zahnerhaltungskunde II, 5. klin. Sem. 18-std., Mo-Fr 8-12.30		W. Ketterl
Therapie der Parodontopathien, 2. und 5. klin. Sem. 1-std., Fr 12-13		A. Fesslerer
Kolloquium über ausgewählte Kapitel der konservierenden Zahnheilkunde, 2. klin. Sem. 1-std., Mo 16-17		K. Pothmann
Kolloquium über ausgewählte Kapitel der konservierenden Zahnheilkunde, 5. klin. Sem. 1-std., Do 8-9		A. Fesslerer F. Treinen
Einführung in die Zahnheilkunde (nur für Kliniker), 1. klin. Sem. 1-std., Mo 14-15		W. Ketterl
<b>Pflichtlehrveranstaltungen</b>		
Werkstoffkunde für Vorkliniker, Teil I 1-std., Mi 8-9		U. Stüttgen
Werkstoffkunde für Vorkliniker, Teil II 2-std., Mo, Mi 9-10		U. Stüttgen
Technisch-propädeutischer Kursus der Zahnersatzkunde mit Demonstrationen 20-std., Mo-Fr 8-17		U. Stüttgen mit Ass.
Phantomkurs der Zahnersatzkunde I, mit Demonstrationen 6 Wochen, ganztägig, in der vorlesungsfreien Zeit nach dem Sommersemester		U. Stüttgen mit Ass.
Phantomkurs der Zahnersatzkunde II, mit Demonstrationen 20-std., Mo-Fr 8-17		U. Stüttgen mit Ass.
<b>Pflichtlehrveranstaltungen</b>		
Zahnersatzkunde für Kliniker, Teil I, 1. und 2. klin. Sem. Di-Do 8-9		K. Fuhr
Propädeutischer Kursus der klinischen Prothetik, 1. klin. Sem. 3-std., Mo, Mi 13.30-16.30		K. Fuhr mit G. Behneke
Phantomkurs der klinischen Prothetik (Präparationsübungen und Demonstrationen), 2 Wochen, ganztägig, in der vorlesungsfreien Zeit		K. Fuhr mit G. Behneke Th. Reiber u. N. Behneke
Kursus und Poliklinik der Zahnersatzkunde I, mit klinischen Demonstrationen, 3. klin. Sem. 17,5-std., Mo-Fr 13.30-17		K. Fuhr mit N. Behneke
Kursus und Poliklinik der Zahnersatzkunde II, mit klinischen Demonstrationen, 4. klin. Sem. 18-std., Mo-Fr 8-12.30 (außer Mi)		K. Fuhr mit E. Forberger Th. Reiber
Poliklinik der Zahnersatzkunde, 3. und 4. klin. Sem. 2-std., 10.15-12		K. Fuhr N. Behneke Th. Reiber
Kolloquium der klinischen Prothetik, 5. klin. Sem. 1-std., Z. n. V.		K. Fuhr
Einführung in die Okklusionslehre und Funktionsdiagnostik, mit klinischen Demonstrationen, 5. klin. Sem. 1-std., Z. n. V.		K. Fuhr mit Th. Reiber und N. Behneke
<b>Pflichtlehrveranstaltungen</b>		
Kursus der kieferorthopädischen Technik mit Demonstrationen, 1. klin. Sem. 8-std., Mo 8-13, Fr 9-10		H. G. Sergl A. Hohensee

Einführung in die Kieferorthopädie, 1. klin. Sem.  
2-std., Mo 9–10, Fr 10–11

H. G. Sergl

Kieferorthopädie Teil II, 2. und 3. klin. Sem.  
2-std., Mo 10–11, Di 11–12

H. G. Sergl

Kursus und Poliklinik der Kieferorthopädie I mit diagnostisch-therapeutischen  
Übungen, 3. klin. Sem.

H. G. Sergl  
S. Wriedt  
m. Ass.

8-std., durchgehend, Übungen Di 12–13, Mi 8–9

Kursus und Poliklinik der Kieferorthopädie II mit diagnostisch-therapeutischen  
Übungen, 4. klin. Sem.

H. G. Sergl  
M. Gutowski-Hesedenz  
mit Ass.

8-std., durchgehend, Übungen Mi 15.30–17

#### **Dringend empfohlene Lehrveranstaltungen**

Psychologie für Zahnmediziner, Teil IV  
1-std., Z. n. V.

H. G. Sergl  
U. Klages

Berufskunde für Zahnärzte 1.–5. klin. Semester  
Z. n. V.

H. G. Sergl

*Sanitätshaus*  
**KIMPEL-  
RIETENBERG**  
*Inh. Herbert Klos*

**Orthopädie-Technik  
Medizin-Technik  
Reha-Technik**

6500 Mainz · Am Brand 25 · Telefon (0 61 31) 23 16 14

**Medizinische Geräte – Studentenbedarf – Präparierbestecke  
Diagnostikinstrumente**

## Gemeinsamer Ausschuß

der Fachbereiche 11 – 16 und 23

**Anschrift:** Postfach 39 80, Welderweg 18 (Philosophicum), 6500 Mainz 1

**Vorsitzender:** Prof. Dr. Winfried HERGET, Tel. 39-23 57

Sekretariat: Iris KUCH, Sprechzeiten für Hörsaalvergabe: Di 10–13, Do 14–18, Zi. 60, Tel. 39-33 01

**Stellvertretende Vorsitzende:** Prof. Dr. Christoph-Hellmut MAHLING, Tel. 39-22 59,

Prof. Dr. Dehard v. WINTERFELD, Tel. 39-43 97

## 11. Fachbereich Philosophie/Pädagogik

**Anschrift:** Postfach 39 80, Welderweg 18 (Philosophicum), 6500 Mainz 1

**Dekan:** Prof. Dr. Josef REITER, Sprechzeiten: Mi 11–13, P Zi. 62, Tel. 39-26 16

**Prodekan:** Prof. Dr. Franz HAMBURGER, Tel. 39-22 91

**Dekanat:** Elfriede SCHRÖDER, Sprechzeiten: Mo–Fr 10–12, P Zi. 61, Tel. 39-26 16

### Informationen für Studierende

# 11

#### STUDIENFÄCHER UND -ABSCHLUSSMÖGLICHKEITEN

**Philosophie:** Magister; Promotion, die keine Abschlußprüfung voraussetzt; Staatsprüfung für das Lehramt an Gymnasien.

**Pädagogik:** Diplom; Magister; Promotion, die keine Abschlußprüfung voraussetzt.

Pädagogik, insbesondere Wirtschaftspädagogik, ist im Studiengang Diplom-Handelslehrer eines der fünf bzw. vier Prüfungsfächer.

**Sonderpädagogik:** Kann im Diplomstudiengang als Studienrichtung mit den entsprechenden Wahlpflichtfächern gewählt werden; Staatsprüfung für das Lehramt an Sonderschulen; sonderpädagogische Studienanteile bei Magister- und Promotionsstudium in Pädagogik.

#### INSTITUTS-, SEMINARBIBLIOTHEKEN

**Philosophie:** Philosophisches Seminar, Philosophicum, Erdgeschoß, R 00–836 und R 00–818; Präsenzbibliothek.

**Pädagogik:** Pädagogisches Institut, Schillerstraße 11, I. Stock (Schönborner Hof); Öffnungszeiten:

Mo, Di, Do 9–13, 14–18, Fr 9–13, 14–16

Präsenzbibliothek; Wochenendausleihe möglich.

**Sonderpädagogik:** Institut für Sonderpädagogik (Allianzhaus), Große Bleiche 60–62; Öffnungszeiten:

Mo–Do 11–15, Fr 11–13

#### STUDIENEINFÜHRUNGSVERANSTALTUNGEN FÜR STUDIENANFÄNGER

**Philosophie:**

Donnerstag, 15. Oktober 1987, 11–13, P 7

**Erziehungswissenschaftliches Begleitstudium für Lehramtsstudiengänge:**

Mittwoch, 14. Oktober 1987, 18–20, Hs 7

**Pädagogik (Hauptfach):**

Dienstag, 13. Oktober 1987, 10–12, P 11

**STUDIENFACHBERATUNG**

**Zeit: 7. September 1987 bis 31. März 1988 (jedoch nicht vom 21. Dezember 1987 bis 2. Januar 1988 [Weihnachtsferien] und nicht vom 15. Februar bis 11. März 1988):**

**Philosophie, Welderweg 18**

- a) Vorlesungsfreie Zeit vom 7. September bis 9. Oktober 1987:  
G. MÜLLER, Di 11–13, P Zi. 14
- b) Studieneinführungswoche vom 12. bis 16. Oktober 1987:  
G. MÜLLER, Mo, Di, Mi, Fr 11–13, P Zi. 14
- c) Vorlesungszeit vom 19. Oktober 1987 bis 12. Februar 1988:  
G. MÜLLER, Di 11–13, Fr 9–11, P Zi. 14
- d) Vorlesungsfreie Zeit vom 14. bis 31. März 1988:  
G. MÜLLER, Di 11–13, P Zi. 14

**Pädagogik, SB II, Schillerstraße 11**

- a) Vorlesungsfreie Zeit vom 7. September bis 9. Oktober 1987:  
Diplom-Pädagogik: R. MAIER, B. HEUER, Mo 9–11, Schillerstraße 11, Tel. 39-22 91  
Lehramt an Gymnasien und an Realschulen: G. EDLICH, B. HEUER, Mo 10–11, Schillerstraße 11,  
Dr. G. RENDA, Mi 9–11, Schillerstraße 11, Tel. 39-22 91  
Diplom-Handelslehrer: M. KÖNIG, Di 15–17, Schillerstraße 11, Tel. 39-27 16  
Andere Studiengänge und Pädagogik als Nebenfach: A. R. EBEL, Mi 15–17, Do 10–12, Zi. 1, Schiller-  
straße 11, Tel. 39-22 52
- b) Studieneinführungswoche vom 12. bis 16. Oktober 1987:  
Mo 9–12, Di 15–18 (Beratungsplan: Schillerstraße 11, Zi. 26)
- c) Vorlesungszeit vom 19. Oktober 1987 bis 12. Februar 1988:  
Studiengang Diplom-Pädagogik: R. MAIER, Mo, Do 9–10, B. HEUER, Fr 9–10, Schillerstraße 11  
Schwerpunkt Sozialpädagogik: Dr. G. SANDER, Di 10–11, Schillerstraße 11  
Kindergartenpädagogik: Dr. S. AUFENANGER, Mi 10–12, SB II 03–432, A. R. EBEL, Mi 15–17,  
Zi. 1, Schillerstraße 11  
Schwerpunkt Erwachsenenbildung: Dr. G. HECK, Di 10–12, E. WOLF, Mi 14–15, Schillerstraße 11  
Schwerpunkt Schule: siehe Studiengänge Lehramt  
Studiengänge Lehramt an Gymnasien und an Realschulen: Dr. U. ASELMEIER, Fr 9–11, SB II 03–134,  
G. EDLICH, Mo 10–11.30, Zi. 21, Dr. G. HECK, Di 10–12, B. HEUER, Mo 9–11, Fr 9–10, Zi. 26, Schiller-  
straße 11, Dr. E.-G. RENDA, Mi 9–11, Schillerstraße 11, H. ULLRICH, Di 9.30–11, SB II 02–631  
Studiengang Diplom-Handelslehrer: M. KÖNIG, Di 15–17, Schillerstraße 11, Tel. 39-27 16  
Andere Studiengänge und Pädagogik als Nebenfach: A. R. EBEL, Mi 15–17, Do 10–12, Zi. 1, Schiller-  
straße 11
- d) Vorlesungsfreie Zeit vom 14. bis 31. März 1988:  
Diplom-Pädagogik: R. MAIER, B. HEUER, Mo 9–11, Schillerstraße 11, Tel. 39-22 91  
Lehramt an Gymnasien und an Realschulen: G. EDLICH, B. HEUER, Mo 10–11, Schillerstraße 11,  
Dr. E.-G. RENDA, Mi 9–11, Schillerstraße 11, Tel. 39-22 91  
Diplom-Handelslehrer: M. KÖNIG, Di 15–17, Schillerstraße 11, Tel. 39-27 16  
Andere Studiengänge und Pädagogik als Nebenfach: A. R. EBEL, Mi 15–17, Do 10–12, Zi. 1, Schiller-  
straße 11, Tel. 39-22 52

**Sonderpädagogik, Große Bleiche 60–62 (Allianzhaus), Akad. Oberrat. V. KLEIN, Mi 14–15, Zi. 10 oder  
n. tel. V., Tel. 23 46 51**

**PRAKTIKUMBERATUNG für Studierende der Diplompädagogik**

Dipl.-Pädagogin M. WIESEL, Päd. Institut, Schillerstraße 11, Zi. 17, Tel. 39-22 91, Sprechzeiten:  
Mo, Mi 12.30–14

**VERTRAUENSDOZENTEN FÜR AUSLÄNDISCHE STUDIERENDE**

**Philosophie:** Prof. Dr. phil. Richard WISSER, Philosophicum, Welderweg 18, P Zi. 11,  
Tel. 39-27 88, Sprechzeiten: Fr 12–13

**Pädagogik:** Prof. Dr. phil. Friedrich Wilhelm KRON, SB II 02–653, Tel. 39-21 43, Sprechzeiten:  
Do 17–18



## STUDIENPLAN/STUDIENORDNUNG

Studienordnung für das Fach Philosophie (für die Studiengänge Staatsexamen für das Lehramt an Gymnasien, Magister Artium und Promotion) an der Johannes Gutenberg-Universität Mainz vom 6. 5. 1985; Staatsanzeiger für Rheinland-Pfalz, Nr. 27 vom 15. 7. 1985, S. 585; erhältlich in P Zi. 20.

Studienordnung für das Studium der Erziehungswissenschaften für das Lehramt an Gymnasien an der Johannes Gutenberg-Universität Mainz vom 24. 4. 1985, Staatsanzeiger für Rheinland-Pfalz, Nr. 20 vom 28. 5. 1985, S. 414; einzusehen in der Seminarbibliothek.

## PRÜFUNGSORDNUNGEN, -ÄMTER UND -AUSSCHÜSSE, SPRACHKENNTNISSE

### Lehramt an Gymnasien

Prüfungsordnung: „Landesverordnung über die Erste Staatsprüfung für das Lehramt an Gymnasien“ vom 7. 5. 1982, Gesetz- und Verordnungsblatt für das Land Rheinland-Pfalz, Nr. 14 vom 7. 7. 1982, S. 157–183; erhältlich in der Gutenberg-Buchhandlung, An der Universität, 6500 Mainz.

Sprachkenntnisse für Philosophie: Latein- oder Griechischkenntnisse sind bis zum Beginn des Hauptstudiums nachzuweisen.

### Lehramt an Sonderschulen

Landesverordnung über die Staatsprüfung für das Lehramt an Sonderschulen vom 22. Januar 1986; Staatsanzeiger für Rheinland-Pfalz, Nr. 7 vom 18. 4. 1986, S. 263.

### Prüfungsamt

Landesprüfungsamt für das Lehramt an Schulen in Rheinland-Pfalz  
Abt. 7 des Kultusministeriums Rheinland-Pfalz, Mittlere Bleiche 61, 6500 Mainz 1

Präsidentin: Dr. H. SMOLLICH

Sprechzeiten im Kultusministerium: Di, Fr 9–12, Zi. 316, Tel. 16-45 25/6

Wissenschaftliche Prüfung für das Lehramt an Gymnasien:

Ministerialrat M. SAFFERLING

Sprechzeiten im Kultusministerium: Di, Fr 9–12, Zi. 321, Tel. 16-45 30

W. FEGE

Sprechzeiten in der Universität: SB II, Zi. 03–341, Mo, Di, Mi, Fr 10–12, Tel. 39-48 05

### Magister Artium

Ordnung für die Magisterprüfung der Fachbereiche 11–16 und 23 der Johannes Gutenberg-Universität Mainz vom 18. 6. 1986, Staatsanzeiger für Rheinland-Pfalz, Nr. 25 vom 7. 7. 1986, S. 686. Erhältlich im Dekanat.

Sprachkenntnisse in Philosophie: Hauptfach: ausreichende Kenntnisse in mindestens zwei Fremdsprachen, dabei muß die erste Latein (Großes Latinum) sein; außerdem müssen Kenntnisse im Griechischen durch Bestätigung erfolgreicher Teilnahme an einem Kurs für Fortgeschrittene nachgewiesen werden.

Nebenfach: ausreichende Kenntnisse in mindestens zwei Fremdsprachen, dabei muß eine Latein sein.

Studierende, die aus dem chinesischen, japanischen, indischen bzw. islamischen Kulturkreis stammen, können anstelle von Latein- und Griechischkenntnissen die Beherrschung des Klassischen Chinesisch, des Klassischen Japanisch (Burgotei und Kambun), des Sanskrit bzw. des Arabischen nachweisen.

Sprachkenntnisse in Pädagogik: ausreichende Kenntnisse in mindestens zwei Fremdsprachen.

### Prüfungsausschuß

Vorsitzender: Dekan des Fachbereichs

Geschäftsstelle: Dekanat des Fachbereichs, P Zi. 61, Sprechzeiten: Mo–Fr 10–12

### Diplom

Prüfungsordnung: Ordnung für die Diplomprüfung in Erziehungswissenschaft; Amtsblatt des Ministers für Unterricht und Kultus von Rheinland-Pfalz, Nr. 18 vom 23. 9. 1971, i. d. F. vom 28. 2. 1975, Staatsanzeiger für Rheinland-Pfalz, Nr. 13 vom 14. 4. 1975, S. 256 ff.; erhältlich in der Geschäftsstelle des Prüfungsausschusses. Schutzgebühr 0,50 DM.

### Prüfungsausschuß

Vorsitzender: Prof. Dr. Erhard MEUELER, Sekretariat: H. KITTLER

Geschäftsstelle: Pädagogisches Institut, Schönborner Hof, Schillerstraße 11, Tel. 39-22 91,  
Sprechzeiten: Mo 14–16, Do 9–11

**Promotion**

Promotionsordnung der Fachbereiche 11–16 und 23 der Johannes Gutenberg-Universität Mainz vom 14. 9. 1981, mit Änderung vom 7. 7. 1982 und 19. 1. 1983 sowie Berichtigung; Staatsanzeiger für Rheinland-Pfalz, Nr. 39 vom 5. 10. 1981, S. 822, Nr. 28 vom 19. 7. 1982, S. 675, Nr. 6 vom 14. 2. 1983, S. 134, Nr. 8 vom 26. 2. 1983, S. 186. Erhältlich im Dekanat, Preis: 1,— DM.

Sprachkenntnisse: Für Philosophie: wie bei Magisterprüfung, jedoch für das Hauptfach im Griechischen erfolgreiche Teilnahme an einem Kurs für Fortgeschrittene. Für Pädagogik: ausreichende Kenntnisse in mindestens zwei Fremdsprachen.

**KOMMENTAR ZU DEN LEHRVERANSTALTUNGEN**

Der Fachschaftsrat Philosophie gibt ein kommentiertes Verzeichnis aller Lehrveranstaltungen heraus. Erhältlich voraussichtlich gegen Ende des Sommersemesters im Sekretariat P Zi. 20, Schutzgebühr: 0,50 DM.

Das Pädagogische Institut gibt ein kommentiertes Vorlesungsverzeichnis heraus. Erhältlich voraussichtlich ab Mitte Juli 1987 in der Institutsbibliothek, Schutzgebühr: 0,50 DM.

Das Institut für Sonderpädagogik gibt ein kommentiertes Vorlesungsverzeichnis heraus. Erhältlich voraussichtlich ab Mitte Juli 1987 im Institut, Zi. 23, Schutzgebühr: 0,50 DM.

**ANSCHRIFT DER FACHSCHAFTEN**

Philosophie, Welderweg 18 (Philosophicum, Zi. 8a), Tel. 39-21 71

Pädagogik und Sonderpädagogik, Schillerstraße 11 (Schönborner Hof), Tel. 39-22 91

**Wissenschaftliche Einrichtungen**

Integrierte wissenschaftliche Einrichtungen mit eigener Leitung, ohne eigene Verwaltung.

**Philosophisches Seminar, Welderweg 18 (Philosophicum)**

Geschäftsführender Leiter: N. N.

Sekretariat: U. Conrath, P Zi. 20, Tel. 39-23 88, Ch. Göttemann, P Zi. 7c, Tel. 39-32 45

Professoren: Dr. W. Brüning, Tel. 39-27 88, Dr. N. Fischer, Tel. 39-27 91, Dr. G. Funke (emeritiert), Tel. 39-43 01, Dr. K. Holzamer (emeritiert), Dr. J. Kopper, Tel. 39-27 90, Dr. R. Malter, Tel. 39-32 79, Dr. J. Reiter, Tel. 39-22 64 (Büro: I. Datz, Tel. 39-27 91), Dr. Th. M. Seebohm, Tel. 39-25 27, Dr. K. A. Sprengard, Tel. 39-27 89, Dr. J. Stallmach (emeritiert), Tel. 39-22 64, Dr. R. Wisser, Tel. 39-27 88

Wiss. Mitarbeiter: Dr. phil. B. Dörflinger, Tel. 39-44 22, Dr. phil. E. Kettering, Tel. 39-27 88, Dr. phil. G. Müller, Tel. 39-25 44, M. Rauchfuss, Tel. 39-44 22, J. Rauscher, Tel. 39-27 91, J. H. Wilkinson, Tel. 39-25 27

Hochschulassistenten: Dr. phil. Lutz Baumann, Tel. 39-27 92, Dr. phil. St. Grätzel, Tel. 39-27 92

Kant-Studien-Redaktion:

Wiss. Mitarbeiter: Dr. M. Kleinschnieder, Sekretariat: B. Vogt, SB II, Zi. 03–213, Tel. 39-27 93

**Pädagogisches Institut, Schillerstraße 11 (Schönborner Hof), Tel. 39-22 52, 39-22 91, 39-25 88, 39-27 16, SB II, Tel. 39-21 43, 39-48 11**

Kollegiale Leitung: Geschäftsführender Leiter: Prof. Dr. E. Hufnagel

Sekretariat: M. Jungkenn, Tel. 39-21 43, K. Kurz, Tel. 39-27 16, K. Lauenroth, I. Thiele, Tel. 39-25 88, M. Mahlmeister, Tel. 39-48 11

Professoren: Dr. Th. Ballauff (emeritiert), Tel. 39-25 88, Dr. J. Bürmann, Dr. F. Hamburger, Tel. 39-22 91, Dr. H. Hettwer, Tel. 39-48 11, Dr. E. Hufnagel, Tel. 39-25 88, Dr. Fr. W. Kron, Tel. 39-21 43, Dr. E. Meueler, Tel. 39-22 91, Dr. J. Peege, Tel. 39-27 16, Dr. G. Velthaus, Tel. 23 46 51

Hochschulassistent: Dr. S. Aufenanger, Tel. 39-59 95

Wiss. Mitarbeiter: Dr. U. Aselmeier, C. Beck, A. R. Ebel, G. Edlich, Dr. G. Heck, B. Heuer, M. König, R. Maier, Dr. E.-G. Renda, Dr. G. Sander, J. Steiner, Dr. H. Ullrich, Dr. M. Wöbcke, E. Wolf

Arbeitsgruppe Hochschuldidaktik: Prof. Dr. J. Bürmann, G. Edlich, Sekretariat: B. Maier, Colonel-Kleinmann-Weg 2 (SB II 02–153–156)

**Institut für Sonderpädagogik, Große Bleiche 60–62 (Allianzhaus), IV. Stock, Tel. 23 46 51**

Kollegiale Leitung: Geschäftsführender Leiter: Prof. Dr. W. Seitz

Sekretariat: D. Wendel, M. Diehl, M. Woynar, Tel. 23 46 51

Professoren: Dr. H. Bach, Dr. E. Begemann, Dr. K.-H. Berg, Dr. I. Eichberger-Kiener, Dr. U. Haupt, Dr. F. Klein, Dr. W. Seitz, Dr. E. Westrich

Wiss. Mitarbeiter: Dr. H. Bergeest, G. Hansen, V. Klein, Dr. R. Krawitz, H. Rodenwaldt, Dr. G. Sofsky

## Personalteil

### A) Bedienstete der Universität

#### PROFESSOREN

##### a) Professoren auf Lebenszeit

**BACH, Heinz, Dr. phil., Sonderpädagogik unter besonderer Berücksichtigung der Allgemeinen Sonderpädagogik und der Geistigbehindertenpädagogik, Honorarprofessor an der Johannes Gutenberg-Universität, Tel. 23 46 51**  
Am Eselsweg 33, 6500 Mainz, Tel. 3 48 95  
Sprechstunden: Mi 11–12, Allianzhaus, Zi. 15

**BALLAUFF, Theodor, Dr. phil., Pädagogik (emeritiert), Tel. 39-25 88**  
Am Eselsweg 3, 6500 Mainz 22, Tle. 3 48 50

**BEGEMANN, Ernst, Dr. phil., Lernbehindertenpädagogik, Tel. 23 46 51**  
An den Tierhäuptern 14, 6501 Lörzweiler, Tel. (0 61 38) 64 40  
Sprechstunden: Di 13–14, Allianzhaus, Zi. 14

**BERG, Karl-Heinz, Dr. phil., Sonderpädagogik unter besonderer Berücksichtigung der Lernbehindertenpädagogik und der Sprachbehindertenpädagogik, Tel. 23 46 51**  
Umlandstraße 1, 6730 Neustadt/W. 16, Tel. (0 61 31) 22 28 80  
Sprechstunden: Mi 8–9.30, Allianzhaus, Zi. 11

**BRÜNING, Walther, Dr. phil., Philosophie, Tel. 39-27 88**  
Am Gonsenheimer Spieß 6, 6500 Mainz, Tel. 38 75 97  
Sprechstunden: nach der Vorlesung, P Zi. 11

**BÜRMANN, Jörg, Dr. phil., Hochschuldidaktik**  
Beethovenstraße 38, 4500 Osnabrück, Tel. (05 41) 43 11 63,  
Rochusstraße 30, 6500 Mainz 1, Tel. 22 77 05

**EICHBERGER-KIENER, Irene, Dr. phil., Dipl.-Psych., Sonderpädagogik unter besonderer Berücksichtigung der Verhaltensbehindertenpädagogik und der sonderpädagogischen Psychologie, Tel. 23 46 51**  
Kapellenstraße 95, 6200 Wiesbaden, Tel. (0 61 21) 52 09 77  
Sprechstunden: Di 10–11, Allianzhaus, Zi. 12

**FUNKE, Gerhard, Dr. phil., Philosophie (emeritiert), Honorarprofessor an der Universität Lima**  
Am Gonsenheimer Spieß 6 IX, 6500 Mainz, Tel. 3 27 11  
Sprechstunden: Di 12–13, P Zi. 9, Tel. 39-43 01

**HAMBURGER, Franz, Dr. phil., M. A., Pädagogik, Tel. 39-22 91**  
Am Stiftswingert 15, 6500 Mainz, Tel. 8 27 83  
Sprechstunden: Do 10–12, Pädagogisches Institut

**HAUPT, Ursula, Dr. phil., Körperbehindertenpädagogik, Tel. 23 46 51**  
Spessartweg 13, 6095 Ginsheim-Gustavsburg 2, Tel. (0 61 44) 3 13 13

**HETTWER, Hubertus, Dr. phil., Pädagogik, Tel. 39-48 11**  
Frölingstraße 53, 6380 Bad Homburg, Tel. (0 61 72) 68 72  
Sprechstunden: Do 11–12, SB II 03–143

**HOLZAMER, Karl, Dr. phil., Philosophie, Psychologie, Pädagogik (emeritiert)**  
Intendant des Zweiten Deutschen Fernsehens a. D.  
Friedrich-Schneider-Straße 32, 6500 Mainz

**HUFNAGEL, Erwin, Dr. phil., M. A., Erziehungswissenschaft, Tel. 39-25 88**  
Am Sonnenhang 6, 5414 Vallendar, Tel. (02 61) 6 97 93  
Sprechstunden: Di 12.30–13.30, Pädagogisches Institut, Zi. 25

- KLEIN, Ferdinand, Dr. phil., Geistigbehindertenpädagogik, Tel. 23 46 51**  
Lion-Feuchtwanger-Straße 41, 6500 Mainz, Tel. 50 81 65  
Sprechstunden: Mi 14.30–15.30, Allianzhaus, 3. Stock, Zi. 12
- KOPPER, Joachim, Dr. phil., Dr. h. c., Philosophie, Tel. 39-27 90**  
Stahlbergstraße 7, 6500 Mainz, Tel. 5 26 63  
Sprechstunden: Mo 17–18, P Zi. 17
- KRON, Friedrich Wilhelm, Dr. phil., Pädagogik, Tel. 39-21 43**  
Am Linsenberg 21, 6500 Mainz, Tel. 22 54 68  
Sprechstunden: Mi 15–17 und n. V., SB II 02–653
- MALTER, Rudolf, Dr. phil., Philosophie, Tel. 39-32 79**  
Jenaer Straße 30, 6500 Mainz 41, Tel. (0 61 36) 4 21 80  
Sprechstunden: nach den Veranstaltungen, P Zi. 10
- MEUELER, Erhard, Dr. theol., Erwachsenenbildung, Tel. 39-22 91**  
Unterdorf 78, 6114 Groß-Umstadt/Raibach, Tel. (0 60 78) 57 72  
Sprechstunden: Mo 14–16, Pädagogisches Institut, Zi. 6
- PEEGE, Joachim, Dr. rer. pol., Diplom-Kaufmann, Diplom-Handelslehrer, Pädagogik, insbesondere  
Wirtschaftspädagogik, Tel. 39-27 16**  
Weidmannstraße 23, 6500 Mainz, Tel. 8 26 45  
Sprechstunden: Di 14.30–16, Pädagogisches Institut, Zi. 14
- REITER, Josef, Dr. phil., Philosophie, P Zi. 16, Tel. 39-22 64**  
Auf dem Krahl 2, 6500 Mainz  
Sprechstunden: Di 16–17, P Zi. 16
- SEEBOHM, Thomas M., Dr. phil., Philosophie**  
Germanenstraße 12, 5300 Bonn 2, Tel. (02 28) 37 33 59  
Sprechstunden: Mo 13–14, Mi 14–15, P Zi. 12, Tel. 39-25 27
- SEITZ, Willi, Dr. phil., Dipl.-Psych., Verhaltensbehindertenpädagogik und Psychologie der Behinderten,  
Tel. 23 46 51**  
Am Parkfeld 2c, 6200 Wiesbaden, Tel. (0 61 21) 6 28 44  
Sprechstunden: Mi 12–13, Allianzhaus, Zi. 17
- SPRENGARD, Karl Anton, Dr. phil., Philosophie**  
Mühltalstraße 17, 6500 Mainz 21, Tel. 4 02 02  
Sprechstunden: Mi 10–12, P Zi. 13, Tel. 39-27 89
- STALLMACH, Josef, Dr. phil., Philosophie (emeritiert)**  
Liegnitzer Straße 2, 6500 Mainz  
Sprechstunden: s. Anschlag am Schwarzen Brett, Tel. 39-22 64
- VELTHAUS, Gerhard, Dr. phil., Pädagogik**  
Ulmenstraße 24, 6500 Mainz-Finthen, Tel. 47 18 42  
Sprechstunden: Mo 15.30–17, Allianzhaus, 3. Stock, Zi. 10, Tel. 23 46 51
- WESTRICH, Edmund, Dr. phil., Dipl.-Psych., Sprachbehindertenpädagogik, Tel. 23 46 51**  
Göttelmannstraße 46, 6500 Mainz, Tel. 8 26 62  
Sprechstunden: Do 10–11.30, Allianzhaus, Zi. 13
- WISSER, Richard, Dr. phil., Philosophie**  
Lutherring 29, 6520 Worms, Tel. (0 62 41) 2 48 03  
Sprechstunden: Di 10–12, P Zi. 11, Tel. 39-27 88

#### b) Professor auf Zeit

- FISCHER, Norbert, Dr. phil., Philosophie, P Zi. 18, Tel. 39-27 91**  
Hellmundstraße 5, 6200 Wiesbaden, Tel. (0 61 21) 37 62 36  
Sprechstunden: Mo 11–12, P Zi. 18

#### HOCHSCHULASSISTENTEN

- AUFENANGER, Stefan, Dr. phil., Dipl.-Pädagoge, Pädagogisches Institut, SB II 03–432, Tel. 39-59 95**  
Hegelstraße 54, 6500 Mainz, Tel. 38 10 46
- BAUMANN, Lutz, Dr. phil., Philosophisches Seminar, Tel. 39-27 92**  
Alfred-Mumbächer-Straße 67 A, 6500 Mainz 22, Tel. 36 53 00
- GRÄTZEL, Stephan, Dr. phil., Philosophisches Seminar, Tel. 39-27 92**  
Gartenstraße 39, 6521 Mettenheim, Tel. (0 62 42) 29 57  
Sprechstunden: nach Vereinbarung, P Zi. 15

**WISSENSCHAFTLICHE MITARBEITER**

- ASELMEIER, Ulrich, Dr. phil., Akad. Oberrat, Pädagogisches Institut, Tel. 39-21 43  
Andreas-Bopp-Straße 3, 6531 Waldalgesheim, Tel. (0 67 21) 3 42 24
- BECK, Christian, Dipl.-Pädagoge, Wiss. Ang., Pädagogisches Institut, Tel. 39-59 93  
Erlengrund 7, 6501 Wörrstadt, Tel. (0 67 32) 33 78  
Sprechstunden: Di 10-12, SB II 03-331
- BERGEEST, Harry G., Dr. phil., Dipl.-Psych., Akad. Oberrat, Institut für Sonderpädagogik, Tel. 23 46 51  
Nerobergstraße 5, 6200 Wiesbaden, Tel. (0 61 21) 52 44 93  
Sprechstunden: Di 11-12, Allianzhaus, Zi. 9
- DÖRFLINGER, Bernd, Dr. phil., Wiss. Ang., Philosophisches Seminar, Tel. 39-44 22  
Untere Bitzerstraße 12, 6501 Ober-Olm, Tel. (0 61 36) 8 72 79  
Sprechstunden: Fr 14-15, P Zi. 19
- EBEL, Axel Rüdiger, M. A., Wiss. Ang., Pädagogisches Institut, Tel. 39-22 52  
Katzenberg 171, 6500 Mainz 21, Tel. 47 39 94
- EDLICH, Günter, Akad. Direktor, Pädagogisches Institut, Tel. 39-22 91  
Ludwig-Schwamb-Straße 10, 6500 Mainz 21, Tel. 4 05 06
- HANSEN, Gerd, Dipl.-Päd., Wiss. Mitarbeiter, Institut für Sonderpädagogik, Tel. 23 46 51  
Kaufmannstraße 36, 5300 Bonn 1, Tel. (02 28) 65 58 88  
Sprechstunden: Mi 13-14, Allianzhaus, Zi. 19
- HECK, Gerhard, Dr. phil., Akad. Oberrat, Pädagogisches Institut, Tel. 39-22 91  
Dunantring 105, 6000 Frankfurt 80, Tel. (0 69) 34 51 30
- HEUER, Bernhard, Dipl.-Soziologe, M. A., Akad. Direktor, Pädagogisches Institut, Tel. 39-22 91  
Lilienweg 18, 6500 Mainz 21, Tel. 47 32 73
- KETTENRING, Emil, Dr. phil., Wiss. Mitarbeiter, Philosophisches Seminar, Tel. 39-27 88  
Lessingstraße 13, 6501 Ober-Olm, Tel. (0 61 36) 86 04  
Sprechstunden: Do 14-15, P Zi. 11
- KLEIN, Volkwin, Akad. Oberrat, Institut für Sonderpädagogik, Tel. 23 46 51  
Tanusstraße 23, 6095 Ginsheim-Gustavsburg 2  
Sprechstunden: Mi 14-15 oder n. tel. V., Allianzhaus, Zi. 10
- KLEINSCHNIEDER, Manfred, Dr. phil., Akad. Oberrat, Philosophisches Seminar, Tel. 39-27 93  
In der Rheingewann 21a, 6507 Ingelheim/Nord, Tel. (0 61 32) 8 50 56
- KÖNIG, Manfred, Dipl.-Betriebswirt, Dipl.-Handelslehrer, Wiss. Mitarbeiter, Pädagogisches Institut, Tel. 39-27 16  
Pfälzerstraße 28, 6520 Worms 21, Tel. (0 62 47) 51 80
- KRAWITZ, Rudi, Dr. phil., Akad. Oberrat, Institut für Sonderpädagogik, Tel. 23 46 51  
Alte Garten 3, 6229 Schlangenbad-Wambach, Tel. (0 61 29) 13 00  
Sprechstunden: Mo 10-12, Allianzhaus, Zi. 16
- MAIER, Roland, Akad. Direktor, Pädagogisches Institut, Tel. 39-22 91  
Karthause 13, 6505 Klein-Winternheim, Tel. (0 61 36) 8 77 83
- MÜLLER, Gisela, Dr. phil., Wiss. Ang., Philosophisches Seminar, Tel. 39-25 44  
Alfred-Mumbächer-Straße 3, 6500 Mainz  
Sprechstunden: Di 11-13, Fr 10-12, P Zi. 14
- RAUCHFUSS, Margit, Wiss. Mitarbeiterin, Philosophisches Seminar, Tel. 39-44 22  
Wiesbadener Straße 23, 6503 Mainz-Kastel, Tel. (0 61 34) 2 34 10  
Sprechstunden: nach Vereinbarung, P Zi. 19
- RAUSCHER, Josef, Wiss. Mitarbeiter, Philosophisches Seminar, Tel. 39-27 91  
Sachsenstraße 5, 8400 Regensburg, Tel. (09 41) 7 20 54  
Sprechstunden: Di 11-12, P Zi. 18
- RENDA, Ernst-Georg, Dr. phil., Dipl.-Pädagoge, Akad. Direktor, Pädagogisches Institut, Tel. 39-22 91  
Am Damsberg 12, 6500 Mainz 43, Tel. 8 77 77  
Sprechstunden: Mi 9-11, Zi. 11, Schillerstraße 11
- RODENWALDT, Heiko, Dipl.-Päd., Wiss. Mitarbeiter, Institut für Sonderpädagogik, Tel. 23 46  
Kurt-Schumacher-Straße 34, 6501 Zornheim, Tel. (0 61 36) 4 51 14  
Sprechstunden: Di 15-16, Allianzhaus, Zi. 13
- SANDER, Günther, Dr. rer. soc., Dipl.-Pädagoge, Wiss. Ang., Pädagogisches Institut, Tel. 39-22 91  
Westendstraße 24, 6200 Wiesbaden, Tel. (0 61 21) 40 58 02

**SOFSKY, Günter, Dr. jur., Honorarprofessor an der Erziehungswissenschaftlichen Hochschule Rheinland-Pfalz Mainz, Wiss. Angestellter, Institut für Sonderpädagogik, Tel. 23 46 51**  
Weidmannstraße 71, 6500 Mainz, Tel. 8 27 38  
Sprechstunden: n. tel. V., Allianzhaus, Zi. 24

**STEINER, Jürgen, Wiss. Mitarbeiter, Pädagogisches Institut, Tel. 39-48 11**  
Kornblumenweg 35, 6500 Mainz 41, Tel. (0 61 36) 4 27 30

**ULLRICH, Heiner, Dr. phil., Akad. Oberrat, Pädagogisches Institut, Tel. 39-21 43**  
Lion-Feuchtwanger-Straße 67, 6500 Mainz 42, Tel. 50 41 41  
Sprechstunden: Di 9.30-11, SB II 02-631

**WIESEL, Marianne, Dipl.-Pädagogin, Pädagogisches Institut, Tel. 39-22 91**  
Jägerhofstraße 12, 6500 Mainz, Tel. 68 34 40

**WILKINSON, James H., Wiss. Mitarbeiter, Philosophisches Seminar, Tel. 39-25 27**  
Am Gonsenheimer Spieß 4, Zi. T 25, 6500 Mainz, Tel. 38 54 32  
Sprechstunden: n. V., P Zi. 12

**WÖBCKE, Manfred, Dr. phil., Dipl.-Psych., Dipl.-Pädagoge, Akad. Oberrat, Pädagogisches Institut, Tel. 39-22 91**  
Kaiser-Friedrich-Ring 73, 6200 Wiesbaden, Tel. (0 61 21) 8 57 09

**WOLF, Eberhard, Dipl.-Pädagoge, Pädagogisches Institut, Tel. 39-25 88**  
Emmeranstraße 35, 6500 Mainz, Tel. 22 37 17

## **B) Nichtbedienstete Lehrkräfte und Lehrbeauftragte**

### **HONORARPROFESSOREN**

**BRUN, Jean, Dr. phil., Professor an der Universität Dijon, Philosophie**  
12, Rue du Dauphiné, F-21121 Fontaine-les-Dijon

**ERLINGHAGEN, Helmut, Dr., Professor an der Sophia-Universität Tokio, Philosophie und Japanische Geistesgeschichte, Tel. 39-27 89**  
Schulstraße 6e, 6246 Glashütten/Ts., Tel. (0 61 74) 6 30 63

### **NICHTBEDIENTETER PROFESSOR**

**POHL, Karl, Dr. phil., Professor an der EWH Rheinland-Pfalz, Abt. Koblenz, Philosophie**  
Bahnhofstraße 65, 6501 Harxheim, Tel. (0 61 38) 13 57

### **PRIVATDOZENTINNEN**

**BÖHMER, Maria, Dr. phil. habil., Pädagogik, Frauenreferentin des Landes Rheinland-Pfalz im Ministerium für Soziales und Familie Rheinland-Pfalz, Ludwigstraße 9, Zi. 315, Tel. 16-35 46**  
Lion-Feuchtwanger-Straße 33, 6500 Mainz-Hechtsheim, Tel. 50 41 15

**SCHLOSSER, Herta, Dr. phil. habil., Philosophie, Erziehungswissenschaftliche Hochschule Rheinland-Pfalz, Abt. Koblenz**  
Wildburgstraße 7, 5414 Vallendar/Rhein, Tel. (02 61) 6 45 72

### **LEHRBEAUFTRAGTE**

**VON BARDELEBEN, Ulrich, Dr. med., Dipl.-Psych., Psychopathologie**  
Psychiatrische Klinik der Johannes Gutenberg-Universität Mainz  
Langenbeckstraße 1, 6500 Mainz

**BECKER, Manfred, Dr. rer. pol., Betriebliche Weiterbildung**  
Katzenberg 99, 6500 Mainz 21, Tel. 47 16 10

**BIDIAN, Augustin-Alexandru, Dr. Dr., Lektor für Rumänisch, Tel. (0 61 36) 4 20 70**  
Sprechstunden nach den Lehrveranstaltungen

**BRETTSCHNEIDER, Gabriele, M. A., Schulische Sozialisation**  
Maybachstraße 76, 5000 Köln 1, Tel. (02 21) 13 23 67

**BUSCH, Max, Dr. phil., Prof., Sozialpädagogik unter besonderer Berücksichtigung der Pädagogik des Jugendstrafvollzuges**  
Hollerbornstraße 20, 6200 Wiesbaden

- CHRIST, Rainer, M. A., Erwachsenenbildung  
Hindenburgstraße 45, 6500 Mainz, Tel. 62 39 96
- DITTRICH, Hilde, Sonderschuloberlehrerin, Sprachbehindertenpädagogik  
Untere Glanstraße 2, 6759 Odenbach
- DUTTENHOEFER, Thomas  
Park Rosenhöhe 9, 6100 Darmstadt
- ERMERT, Joh. August, Dr. med., Kinderheilkunde  
Cranachweg 10, 6500 Mainz 31
- FABER, Wilfried, Dipl.-Pädagoge, Außerschulische Jugendbildung  
Umlandstraße 10, 6200 Wiesbaden, Tel. (0 61 31) 23 44 91 (dienstl.)
- FALKE, Hartmut, Dr. phil., Oberstudienrat, Didaktik der Philosophie  
Burgherrenstraße 122, 6750 Kaiserslautern
- FERRARI, Jean, Dr. phil., Professor an der Universität Dijon, Philosophie  
2 Boulevard Carnet, 21000 Dijon
- FOERSTER, Manfred, Dipl.-Pädagoge, Bewährungshilfe  
Lahnstraße 16, 6200 Wiesbaden, Tel. (dienstl.) (06 11) 55 51 36
- FRÖHLICH, Andreas, Dr. paed., Sonderschuloberlehrer, Pädagogik der Schwerstbehinderten  
Wolfsangel 10, 6750 Kaiserslautern
- FRYMARK, Hans-Jörg, Dr. rer. publ., M. A., Mag. rer. publ., Praxis der Erwachsenenbildung  
Karrillonstraße 1, 6940 Weinheim, Tel. privat: (0 62 52) 7 26 54, dienstlich: (06 32) 1 02-2 50
- FUNDERBURK, Lorenz, Dr. phil., Philosophie  
Im Sampel 6, 6502 Mainz-Kostheim, Tel. (0 61 34) 6 48 78
- GROSS, Manfred, Dr. med., Stimm- und Sprachheilkunde  
Stromberger Straße 36, 6530 Bingen/Rhein 15
- HÄUSSLING, Ansgar, Prof., Dr., Erziehungswissenschaftliche Hochschule Rheinland-Pfalz, Abt. Landau  
Am Burgenring 52, 6747 Annweiler, Tel. (0 63 46) 72 71
- HAFEMANN, Helmut, Dipl.-Päd., Friedenspädagogik  
Freiherr-vom-Stein-Straße 6, 6501 Ober-Olm
- HÖLZEL, Sven, Dipl.-Psych., Erziehungsberatung  
Schöne Aussicht 46, 6270 Idstein, Tel. (0 61 26) 61 83
- HUGUENIN-HOECHST, Angela, Dipl.-Bibliothekarin, Propädeutik  
Elsa-Brändström-Straße 4, 6500 Mainz-Gonsenheim, Tel. 68 64 30
- KRAFT, Peter B., Dr. phil., Philosophie  
Windthorststraße 21, 6500 Mainz, Tel. 83 17 82
- KROKER, Eduard, Dr. phil., Dr. iur. utr., Philosophie, Professor an der Philosophisch-Theologischen Hochschule Königstein, Honorarprofessor an der Universität Frankfurt  
Bischof-Kaller-Straße 3, 6240 Königstein/Taunus, Tel. (0 61 74) 70 03
- KROPFENBERG, Dieter, Dr. phil., Sonderschullehrer, Kinder- und Jugendlichen-Psychotherapeut  
Hegelstraße 49, 6500 Mainz
- KUNZE, Roland, Dipl.-Psych., Jugendstrafvollzug  
Hoch-Weiseler-Straße 32, 6308 Butzbach
- LENSEN, Margit, Dipl.-Päd., Medienerziehung  
Am Südhang 11, 6500 Mainz 33, Tel. 47 74 43
- MERTES, Josef Peter, Dr. phil., Sonderschulrektor, Dipl.-Päd.  
Kapellenweg 17, 5558 Schweich-Issel
- MÜLLER, Bodo, Dr. rer. nat., Professor an der Fachhochschule des Landes Rheinland-Pfalz, Abt. Koblenz,  
Recht für Diplom-Pädagogen  
Oberer Laubenheimer Weg 19, 6500 Mainz, Tel. 8 26 40
- MÜLLER, Gerhard, Dr. med., Professor, Anatomisches Institut  
Becherweg 13, 6500 Mainz
- NEUBAUER, Franz, Dr. phil., Philosophie  
Friedrichsstraße 54, 6500 Mainz-Gonsenheim, Tel. 47 33 00
- NOSBÜSCH, Johannes, Dr. phil., Philosophie, Professor an der Erziehungswissenschaftlichen Hochschule  
Rheinland-Pfalz, Abt. Landau  
Scharfeneckstraße 5, 6740 Landau, Tel. (0 63 41) 6 07 94

- PECHSTEIN, Johannes, Dr. med., Professor, Medizinaldirektor, Pädiatrische Propädeutik  
Hartmühlenweg 2, 6500 Mainz
- PELZ, Georg, Dr. phil., Dipl.-Psych., Therapeutischer Unterricht (Transaktionsanalyse)  
Bruckdorfer Straße 1, 8411 Sinzing
- PFURTSCHELLER, Friedrich, Dr. phil., Dr. theol., Philosophie  
Zentrale Verwaltung der Universität, Referat 114  
Am Kupferberg, 6761 Imsbach, Tel. (0 63 02) 12 98
- RAVEN, Uwe, Dipl.-Pädagoge, Gesundheitserziehung  
Am Fort Gonsenheim 57, 6500 Mainz 1, Tel. 3 27 92
- ROHRER, Gisela, Dipl.-Psychologin, Verhaltensbehindertenpädagogik  
Göttelmannstraße 42, 6500 Mainz
- SCHERNER, Ute, Sonderschulrektorin, Geistigbehindertenpädagogik  
Emmerich-Josef-Straße 18, 6500 Mainz
- SCHOLZ, Gerold, Dipl.-Pädagoge, Unterrichtsplanung  
Am Thasberg 11, 6149 Rimbach 3, Tel. (0 62 53) 72 71
- STEIN, Doris, Krankengymnastin, Körperbehindertenpädagogik  
Leher Weg 2, Nieder-Olm
- VOGEL, Günter, Dr. rer. nat., Akad. Dir., Lehren und Lernen  
In den Borngärten 14, 6501 Gau-Bischofsheim, Tel. (0 61 35) 31 55
- VOGT, Walter, Oberstudiendirektor, Philosophie  
Kaiserstraße 35, 6500 Mainz 1, Tel. 67 30 05
- WELPE, Ingelore, Dr. phil., Professor, Dipl.-Psych.  
Barstenkamp 48, 2302 Molfsee über Kiel

## Lehrveranstaltungen

*Fachbereichsübergreifende hochschuldidaktische Lehrveranstaltungen: Siehe Nr. 185, 210*

### PHILOSOPHIE

**Einführungsveranstaltung für Studienanfänger:  
Donnerstag, 15. Oktober 1987, 11–13, P 7**

G. Müller

#### Vorlesungen

- |      |  |                                  |                                 |                 |
|------|--|----------------------------------|---------------------------------|-----------------|
| 001  | Spinoza: Ethik<br>4-std.,  | Mo 16–17, P 2,<br>Mi 16–17, P 5, | Di 16–17, P 4,<br>Do 15–16, P 5 | J. Kopper       |
| 002  | Geschichtsmächtigkeit des Menschen und Verstehbarkeit von Geschichte:<br>Giambattista Vicos „Neue Wissenschaft“<br>2-std.,   | Di, Fr 9–10,                     | P 3                             | R. Wisser       |
| 003  | Kant: Formale und transzendente Logik<br>1-std.,   | Mo 17–18,                        | P 7                             | W. Brüning      |
| 004  | Hegels Kategorienlehre<br>1-std.,  | Fr 17–18,                        | P 7                             | W. Brüning      |
| 004a | Geschichte der Philosophie VII, Neuzeit. Philosophie im 19. Jahrhundert:<br>Monismus und die Vorherrschaft der naturwissenschaftlich-technischen<br>Weltanschauung, Positivismus, Sozialismus, Kommunismus, Naturalismus<br>und die Durchsetzung einer anti-metaphysischen Sicht der Welt<br>2-std., | Mi 10–12,                        | P 2                             | K. A. Sprengard |
| 005  | Bergson<br>2-std.,   | Di, Mi 11–12,                    | P 7                             | G. Funke        |
| 006  | Einführung in die formalisierte Logik<br>2-std.,   | Mo 15–17,                        | P 11                            | Th. M. Seebohm  |



- 007 Sein und Mensch (Ontologie) J. Reiter  
3-std., Di 15–16, P 3, Mi 9–11, P 5
- 008 Die philosophische Frage nach dem Menschen. Geschichte und Systematik N. Fischer  
2-std., Mo 11–13, P 13

**Lektürekursus**

- 009 Nikolaus von Kues: De visione dei J. Reiter/  
2-std., Di 20 s. t.–21.30, Augustinerstraße 34 (Priesterseminar) B. Weiß

**Übungen**

- 010 Übungen an griechischen Texten W. Vogt  
2-std., Mo 11–13, P 7
- 011 Übungen an lateinischen Texten W. Vogt  
2-std., Mo 9–11, P 107
- 012 Hobbes Leviathan. Lektüre und Besprechung des englischen Textes J. H. Wilkinson  
2-std., Do 14–16, P 15
- 013 D. Hume: Dialogues concerning Natural Religion M. Rauchfuss  
2-std., Do 12 s. t.–13.30, P 7
- 014 Alain: Éléments de philosophie L. Baumann  
2-std., Mo 13–15, P 11
- 015 Noam Chomsky: Cartesian Linguistics J. Rauscher  
2-std., Do 9–11, P 12
- 016 Einführung in die Didaktik der Philosophie H. Falke  
2-std., Mo 9–11, P 7

**Proseminare**

- 017 Die Philosophie des Mittelalters und Platon und Aristoteles A.-A. Bidian  
2-std., Mi 11.30–13, P 204
- 018 Thomas von Aquin: Fragen der philosophischen Gotteserkenntnis N. Fischer  
(an ausgewählten Texten)  
2-std., Mo 17–19, P 207
- 019 Humanismus und Renaissance – Eine Einführung anhand ausgewählter F. Pfurtscheller  
Texte  
2-std., Di 12–14, P 7
- 020 Malebranche: Von der Erforschung der Wahrheit (bes. 3. Buch) B. Dörflinger  
2-std., Fr 12–14, P 203
- 021 Hume: Eine Untersuchung über die Prinzipien der Moral L. Baumann  
2-std., Mi 14–16, P 102
- 022 Kant: Kritik der reinen Vernunft Th. M. Seebohm  
2-std., Di 13–15, P 3
- 023 Schopenhauer: Tod und Unzerstörbarkeit unseres Wesens J. Kopper  
2-std., Mi 17–19, P 5
- 024 Schelling: Stuttgarter Privatvorlesungen (1810) St. Grätzel  
2-std., Fr 10–12, P 7
- 025 Hegels Phänomenologie L. Funderburk  
2-std., Fr 13–15, P 12
- 026 L. Feuerbachs Kritik der Religion als deren „humane Voll-endung“? J. Reiter  
2-std., Mi 14–16, P 6
- 027 Zur Ethik des Übermenschen. Friedrich Nietzsche: Also sprach Zarathustra P. Kraft  
2-std., Do 18.30–20, P 12
- 028 Bergson: Texte aus „Denken und schöpferisches Werden“ G. Müller  
2-std., Mi 12–14, P 7
- 029 Einführung in die Phänomenologie Husserls anhand seiner „Pariser Vorträge“ G. Müller  
2-std., Do 16–18, P 7
- 030 Hans Jonas: Das Prinzip Verantwortung E. Kettering  
2-std., Mi 16–18, P 6

- |     |  |                |
|-----|--|----------------|
| 031 | Die Moderne – Ende oder Krise? Zur Moderne als philosophischem Thema<br>2-std., Mo 15–17, P 7  | A. Häußling    |
| 032 | Das Arbeiten im Kalkül der formalisierten Logik<br>2-std., Mi 15–17, P 11  | Th. M. Seebohm |
| 033 | Einführung in die Wissenschaftstheorie (vorzugsweise) der empirischen<br>Wissenschaften<br>2-std., Mo 11–13, P 12  | A. Häußling    |
| 034 | Verständnis – Unverständnis – Mißverständnis. Zur Möglichkeit geistes-<br>wissenschaftlichen Verstehens und Kritisierens als Einführung in die<br>Hermeneutik<br>2-std., Mo 17–19, P 106 | F. Neubauer    |
| 035 | Ausgewählte Fragen der Philosophie der Geschichte<br>2-std., Fr 12.30–14, P 105  | E. Kroker      |
| 036 | Die Gottesfrage in der Philosophie<br>2-std., Mi 14–16, P 7  | H. Schlosser   |
| 037 | Das Problem der Willensfreiheit<br>2-std., Mi 15.30–17, P 10   | J. Nosbüsch    |
| 038 | Philosophische Probleme in der Psychologie<br>2-std., Fr 14–16, P 7  | St. Grätzel    |

### Hauptseminare

- |      |   |                 |
|------|---|-----------------|
| 038a | Große Staatsphilosophen des Altertums<br>2-std., Mi 15 s. t.–16.30, P 12  | K. A. Sprengard |
| 039  | Augustinus: Über den freien Willen („De libero arbitrio“)<br>2-std., Do 14.30–16, P 204   | N. Fischer      |
| 040  | S. Thomas Aquinas: Summa theologiae, pars 1 <sup>a</sup> , quaest. I–XIII<br>2-std., Do 17–19, P 15   | J. Kopper       |
| 041  | Giambattista Vico: Vom Wesen und Weg der geistigen Bildung (De nostri<br>temporis studiorum ratione). Lat.-deutsche Ausgabe. Aus dem Lat. von<br>Walter F. Otto, Darmstadt 1984 (Wiss. Buchgesellschaft)<br>2-std., Di 14.05–15.35, P 7 | R. Wisser       |
| 042  | Kant: Transzendente Dialektik<br>2-std., Mo 18–20, P 7  | W. Brüning      |
| 043  | Hegel: Begriff und Urteil<br>2-std., Fr 18–20, P 7  | W. Brüning      |
| 044  | Ausgewählte Texte zur Philosophie der Logik und Mathematik im 20. Jahr-<br>hundert<br>2-std., Di 17–19, P 11  | Th. M. Seebohm  |
| 045  | Theorie und Erfahrung in der Methodologie des kritischen Rationalismus<br>2-std., Do 18–20, P 7   | K. Pohl         |

### Oberseminare

- |     |   |                 |
|-----|---|-----------------|
| 046 | Giambattista Vico: Über die älteste Weisheit der Italiener (Liber metaphysicus,<br>1710, Risposte 1711, 1712). Aus dem Lateinischen und Italienischen ins<br>Deutsche übertragen von Stephan Otto und Helmut Viechtbauer, München<br>1979<br>2-std., Di 16.30–18, P 7 | R. Wisser       |
| 047 | Meinung: Über Gegenstände höherer Ordnung<br>2-std., Mi 9–11, P 7   | G. Funke        |
| 048 | Maurice Blondel: L'Action (1893), (Parallelveranstaltung Mainz-Dijon)<br>Z. u. O. n. V.   | J. Kopper       |
| 049 | Philosophie der Technik und Phänomenologie der technischen Existenz<br>2-std., Mi 17 s. t.–18.30, P 12  | K. A. Sprengard |

**NATURWISSENSCHAFTLICH-PHILOSOPHISCHES KOLLOQUIUM**

2-std., 14-tägl., Mi 19–21,

N 1

P. Beckmann  
F. Beißer  
C. v. Campen-  
hausen  
O. Ewert  
P. KleinO. Saame  
H. Sachsse  
P. Schneider  
P. Schölmerich  
G. V. Schulz  
E. Thomas

Die Einzelveranstaltungen werden durch Plakate angekündigt.

**PÄDAGOGIK****Erziehungswissenschaftliches Begleitstudium für Lehramtsstudiengänge:  
Mittwoch, 14. Oktober 1987, 18–20, Hs 7**F. W. Kron  
U. Aselmeier  
B. Heuer  
G. Edlich**Einführungsveranstaltung für Studienanfänger (Diplom):  
Dienstag, 13. Oktober 1987, 10–12, P 11**F. Hamburger  
A. R. Ebel  
B. Heuer**VORBEMERKUNG ZUM ERZIEHUNGSWISSENSCHAFTLICHEN BEGLEITSTUDIUM:**

Für Lehramtsstudierende geeignete Veranstaltungen:

- Sachbereich I: Einführung in die Pädagogik/Geschichte der Pädagogik/Allgemeine Erziehungswissenschaft/Sonstiges: Veranstaltungs-Nr. 101, 102, 103, 104, 105, 106, 113, 155, 156, 163, 164, 169, 192, 193, 194, 195
- Sachbereich II: Pädagogische Anthropologie/Gesellschaftliche Bedingungen von Erziehung und Unterricht: Veranstaltungs-Nr. 102, 116, 124, 167, 171, 193
- Sachbereich III: Didaktik/Curriculum/Methodik/Unterricht (allgemein): Veranstaltungs-Nr. 101, 111, 112, 126, 127, 130, 164, 174, 175
- Sachbereich IV: Institutionen/Schule (allgemein): Veranstaltungs-Nr. 103, 105, 120, 128, 129, 151, 158, 159, 168, 170, 176, 208
- Sachbereich V: Erziehung/Sozialisation/Individuation: Veranstaltungs-Nr. 106, 122, 123, 127, 152, 165, 171
- Sachbereich VI: Wirtschaftspädagogik (für Diplomhandelslehramt zusätzlich): Veranstaltungs-Nr. 104, 154, 197
- Sachbereich VII: Kernbereiche der Schulpraxis/des Begleitstudiums: Veranstaltungs-Nr. 117, 119, 121, 207

Seminarräume SR 1 und SR 2: Schönborner Hof (Pädagogisches Institut), Schillerstraße 11

**Vorlesungen**

- |     |   |             |
|-----|---|-------------|
| 101 | Einführung in die Allgemeine Didaktik<br>2-std., Di, Do 9–10, P 5                             | H. Hettwer  |
| 102 | Philosophische Pädagogik im 20. Jahrhundert<br>2-std., Mi 9–10, P 4, Fr 9–10, P 5             | E. Hufnagel |
| 103 | Einführung in die Grundbereiche des Studiums<br>2-std., Mi 10–12, P 1                         | F. W. Kron  |
| 104 | Wirtschaftsschulpädagogik<br>2-std., Di 10.30–12, P 5   | J. Peege    |
| 105 | Schulische Erziehung<br>1-std., Mo 15–16, P 3   | J. Peege    |
| 106 | Die pädagogische Dimension der kognitiven Entwicklung<br>2-std., Mo 15–16, P 5, Do 15–16, P 4 | G. Velthaus |

**Proseminare**

- |     |  |              |
|-----|--|--------------|
| 111 | Grundelemente der Unterrichtsplanung<br>4-std., Mi 14–16, Fr 13–15, SB II 03–153 | U. Aselmeier |
| 112 | Soziale Dimension des Unterrichts<br>2-std., Mi 16–18, SB II 03–153              | U. Aselmeier |

11

- |     |   |                                |
|-----|---|--------------------------------|
| 113 | Kindheit und Neue Medien<br>4-std., Do 9-13, SB II 03-444   | S. Aufenanger                  |
| 114 | Methoden der Erziehungswissenschaft I (Empirie I)<br>2-std., Di 13-15, SB II 03-444   | C. Beck                        |
| 115 | Frauen und Karriere. Sozialer Status – subjektive Erfahrung<br>2-std., Mo 18-20, SR 2   | G. Brettschneider              |
| 116 | Einführung in die pädagogische Anthropologie<br>2-std., Di 16-18, SB II 03-242  | A. R. Ebel                     |
| 117 | Einführung in Kernbereiche und Berufsfelder der Pädagogik<br>4-std., Mo 8.30-10, SB II 02-146, Mo 10-11, P 3, 1 Std. n. V.              | G. Edlich                      |
| 118 | Situationsdynamik<br>2-std., 14-tägl., Fr 9-13, SB II 03-153  | H. Euschen                     |
| 119 | Schule als Arbeitsplatz – Einführung in das Schulpraktikum<br>4-std., Mo 8.30-10, P 106, Mo 10-11, P 3, 1 Std. n. V.                    | G. Heck                        |
| 120 | Bildungs- und Reformpläne seit 1945<br>2-std., Mo 16-18, P 6  | H. Hettwer<br>durch J. Steiner |
| 121 | Grundlagen und Praxisfelder der Pädagogik<br>4-std., Mo 8.30-10, SB II 03-242, Mo 10-11, P 3, 1 Std. n. V.                              | B. Heuer                       |
| 122 | Grundtexte zur Sozialisation<br>2-std., Mi 18-20, P 6   | F. W. Kron                     |
| 123 | Sozialisationstheorien<br>2-std., Di 9-11, P 6  | R. Maier                       |
| 124 | Einführung in die Pädagogische Anthropologie<br>2-std., Mi 9-11, P 6  | R. Maier                       |
| 125 | Rechtsfragen in den pädagogischen Arbeitsfeldern Bildung, Erziehung,<br>Förderung, Therapie und Rehabilitation<br>2-std., Mi 16-18, P 4 | B. Müller                      |
| 126 | Aktivierende Lehrmethoden<br>2-std., Fr 11-13, SB II 03-444   | J. Peege<br>durch M. König     |
| 127 | Grundbegriffe der Pädagogik<br>2-std., Do 9-11, P 6   | E.-G. Renda                    |
| 128 | Alternative Schulen<br>2-std., Do 11-13, P 6  | E.-G. Renda                    |
| 129 | Die Problematik der Schulleistung und ihrer Beurteilung<br>2-std., Mo 14-16, SB II 03-444   | H. Ullrich                     |
| 130 | Unterrichten in Theorie und Praxis (mit Microteaching)<br>2-std., Mo 16-18, SB II 03-444  | H. Ullrich                     |
| 131 | Therapeutische Wohn- bzw. Lebensgemeinschaften<br>2-std., Do 18-20, SR 1  | A. Welch                       |

#### Mittelseminare

- |     |  |               |
|-----|--|---------------|
| 151 | Beanspruchung, Belastung, Überforderung des Schülers<br>2-std., Fr 15-17, SB II 03-153 | U. Aselmeier  |
| 152 | Sozialisationstheoretische Konzeptionen<br>2-std., Do 14-16, SB II 03-134              | S. Aufenanger |
| 153 | Methoden der Erziehungswissenschaft II (Empirie II)<br>2-std., Fr 13-15, SB II 03-444  | C. Beck       |
| 154 | Führungsbildung im Betrieb<br>2-std., Mi 17.30-19, Hs VII                              | M. Becker     |
| 155 | Das Kind im Kindergarten<br>2-std., Mi 11-13, SR 1                                     | A. R. Ebel    |
| 156 | Kindertheater und Interaktionspädagogik<br>2-std., Do 11-13, SR 1                      | A. R. Ebel    |
| 157 | Praxisprojekt: Kindertheater II<br>2-std., Do 18-20, SR 2                              | A. R. Ebel    |

- |     |   |                         |                        |
|-----|---|-------------------------|------------------------|
| 158 | Bildungssysteme im Vergleich<br>2-std., Di 18–20,   | P 6                     | G. Edlich              |
| 159 | Pädagogik in der Antike<br>2-std., Fr 15–17,  | P 6                     | G. Edlich              |
| 160 | Randgruppensozialisation<br>2-std., Mi 9–11,  | SR 1                    | F. Hamburger           |
| 161 | Projekt Sozialarbeit mit Sinti<br>2-std., Do 16–18,   | SR 1                    | F. Hamburger           |
| 162 | Lernziel Frieden – Konzeptionen und Modelle in der Erwachsenenbildung<br>2-std., Di 14–16,  | SR 2                    | G. Heck                |
| 163 | Ökonomie, Politik, Bildung: Kategoriale Erwägungen zu Schule und Erwachsenenbildung<br>2-std., Mo 15–17,  | SB II 03–134            | G. Heck                |
| 164 | Texte zur Reformpädagogik<br>2-std., Di 16–18,  | P 6                     | H. Hettwer             |
| 165 | Sozialisation im Jugendalter – Jugendkulturen<br>2-std., Mi 10–12,  | SB II 03–436            | B. Heuer               |
| 166 | Einzelberatung – Systemberatung bei Verhaltensauffälligkeiten Jugendlicher<br>2-std., 14-tägl., Fr 14–18,   | SR 1                    | S. Hölzel              |
| 167 | Pädagogische Anthropologie<br>2-std., Di 10–12,   | SB II 03–134            | E. Hufnagel            |
| 168 | Schule und Erziehung<br>2-std., Di 11–13,   | P 6                     | R. Maier               |
| 169 | Kultur und Bildung<br>2-std., Mi 11–13,   | P 6                     | R. Maier               |
| 170 | Modelle pädagogischer Theoriebildung<br>2-std., Di 9–11,  | SB II 03–444            | E.-G. Renda            |
| 171 | Soziale Erziehung – Soziales Lernen<br>2-std., Di 11–13,  | SB II 03–444            | E.-G. Renda            |
| 172 | Methoden in der Sozialarbeit II: Einzelfallhilfe und Gruppenarbeit<br>2-std., Di 11–13,   | SR 2                    | G. Sander              |
| 173 | Projektseminar: Sozialarbeit mit Italienern in Mainz<br>4-std., Do 16–18,<br>(zusätzlich Blockseminare)   | Schönborner Hof, Zi. 17 | G. Sander              |
| 174 | Die Pädagogik Herbarts und der Herbartianer<br>2-std., Mi 9–11,   | SB II 03–134            | H. Ullrich             |
| 175 | Reformpädagogik heute<br>2-std., Mi 11–13,  | SB II 03–134            | H. Ullrich             |
| 176 | Das Problem der Institutionalisierung der Erziehung<br>2-std., Do 17–19,  | SB II 03–444            | G. Velthaus            |
| 177 | Arbeitsfelder der Sozialpädagogik<br>2-std., Mo 9–11,   | SR 1                    | M. Wöbcke              |
| 178 | Methoden der Sozialarbeit/Sozialpädagogik<br>2-std., Mo 14–16,  | SR 1                    | M. Wöbcke              |
| 179 | Erziehungsberatung<br>2-std., Di 14–16,   | SB II 03–134            | M. Wöbcke              |
| 180 | Beratungsmethoden in der Sozialarbeit<br>2-std., Di 16–18,  | SB II 03–134            | M. Wöbcke              |
| 181 | Einführung in die Theorie und Praxis der Erwachsenenbildung<br>2-std., 14-tägl., Mo 9–13,   | SR 2                    | E. Wolf                |
| 182 | Institution und Lebensraum – der Widerspruch Heimerziehung<br>2-std., Di 16–18,   | SR 1                    | O. Wolter              |
| 183 | Studium. . . und was dann? Seminar über Berufsperspektiven von Absolventen sozialwissenschaftlicher, pädagogischer und psychosozialer Studiengänge (Fachbereich 01, 02, 03, 11, 12)<br>2-std., Di 18–19.30, | SB II 03–152            | G. Sander<br>M. Wiesel |

- 184 Theorie und Praxis gestalttherapeutischer Beratung in psychosozialen Praxisfeldern (auch für Studierende anderer Fachbereiche) max. 18 Teilnehmer  
2-std., 14-tägl., Di 16–20 (z. T. als Blockseminar, SR 1) J. Bürmann
- 185 Supervision und hochschuldidaktische Fortbildung für Tutoren  
2-std., 14-tägl., Mo 16–20 (z. T. als Blockseminar), SB II 02–146 J. Bürmann
- 186 Lebensperspektiven von Frauen – eine Herausforderung für die Pädagogik  
2-std., Mo 16–18, SR 1 M. Böhmer

**Oberseminare**

- 191 Theorien zum sozialpädagogischen Handeln  
2-std., Do 14–16, SR 1 F. Hamburger
- 192 Wissenschaftstheoretische Grundlagen der Pädagogik  
2-std., Do 16–18, SR 2 H. Hettwer
- 193 Ballauff, Pädagogik als Bildungslehre  
2-std., Do 10–12, SB II 03–436 E. Hufnagel
- 194 Neuere Arbeiten zur Systematischen Pädagogik  
2-std., Fr 10–12, P 6 E. Hufnagel
- 195 Texte zur „Kritischen Pädagogik“  
2-std., Mo 18–20, P 6 F. W. Kron
- 196 Krisen im Erwachsenenalter  
4-std., Di 9.30–13, SR 1 E. Meueler
- 197 Entwicklungen in der beruflichen Bildung  
2-std., Mo 16–18, Hs VII J. Peege

**Kolloquien**

- 201 Forschungskolloquium: Probleme der Jugendarbeit und -forschung  
2-std., Fr 10–12, SR 1 F. Hamburger  
B. Heuer
- 202 Praktikantenkolloquium  
1-std., 4. November 1987, ab 15 Uhr, Schönborner Hof,  
Lesesaal der Bibliothek B. Heuer
- 203 Propädeutik: Einführung in wissenschaftliches Arbeiten  
1-std., Mi 13–14, P 6 A. Huguenin-Hoechst
- 204 Prüfungskolloquium  
1-std., 14-tägl., Z. u. O. n. V. F. W. Kron
- 205 Doktorandenkolloquium  
1-std., 14-tägl., Z. u. O. n. V. F. W. Kron
- 206 Supervision für (studentische) Mitarbeiter in der Jugend- und Erwachsenenbildung  
2-std., Mo 18–20, SR 1 E. Meueler
- 207 Kolloquium zur Vorlesung: Wirtschaftsschulpädagogik  
2-std., Di 13–15, Hs VII J. Peege
- 208 Kolloquium zur Vorlesung: Schulische Erziehung  
2-std., Di 9–11, P 7 J. Peege  
durch M. König
- 209 Diplomandenkolloquium für Sozialpädagogen  
2-std., Mo 16–18, SR 1 G. Sander
- 210 Hochschuldidaktisches Kolloquium für Lehrende. Probleme aus der Praxis der universitären Lehre  
2-std., 14-tägl., Z. n. V., SB II 02–146 J. Bürmann

## Geisteswissenschaften - wozu?

Im Wintersemester findet im Neuen Saal des Kurfürstlichen Schlosses eine Vortragsreihe unter dem Titel: „Geisteswissenschaften – wozu?“ statt. Termine und Themen werden durch Aushang bekanntgegeben.

*Kontaktperson:* Prof. Dr. H.-H. Krummacher, Deutsches Institut des Fachbereichs Philologie I, Tel. (0 61 31) 39-27 55/22 60

**SONDERPÄDAGOGIK**

## Beschreibung der Räume:

- A = Allianzhaus (Große Bleiche 60/62, 4. Etage)  
 P = Philosophicum, Welderweg 18  
 SB II = Sonderbau II, Becherweg 17  
 SH-FI = Schönborner Hof, Französisches Institut, Raum 4  
 KNZ = Kinderneurologisches Zentrum, Hartmühlenweg 2  
 Anat. = Anatomisches Institut, Hörsaal 19 (Campus)  
 HNO = Hals-Nasen-Ohren-Klinik, Langenbeckstraße 1  
 SfG = Schule für Geistigbehinderte, Mainz-Hartenberg  
 SfK = Schule für Körperbehinderte, Nieder-Olm

**ALLGEMEINE SONDERPÄDAGOGIK****Vorlesungen**

- |     |   |              |           |
|-----|---|--------------|-----------|
| 301 | Grundfragen der Sonderpädagogik<br>2-std., Di 16-18,  | P 5          | H. Bach   |
| 302 | Erziehung im Spannungsfeld zwischen pädagogischem Bemühen und rechtlichen Vorschriften<br>1-std., Mi 15-16,     | SB II 03-152 | G. Sofsky |
| 303 | Erzieherischer und gesetzlicher Jugendschutz unter besonderer Berücksichtigung Behinderter<br>1-std., Di 16-17, | SB II 03-436 | G. Sofsky |

**Mittelseminare**

- |     |  |              |                     |
|-----|--|--------------|---------------------|
| 304 | Hauptprobleme integrierter Förderung bei Verhaltensauffälligkeiten (siehe auch Nr. 420)<br>2-std., Do 16-18, | A 2          | H. Bach<br>W. Seitz |
| 305 | Einrichtungen für Behinderte (mit Tagesexkursionen)<br>2-std., Mi 8-10,                                      | SB II 03-152 | V. Klein            |
| 306 | Schul- und sozialrechtliche Bestimmungen für Behinderte<br>2-std., Mi 12-14,                                 | A 1          | V. Klein            |

**Oberseminar**

- |     |  |     |         |
|-----|--|-----|---------|
| 307 | Der Begriff der Behinderung<br>2-std., Do 18-20, | P 6 | H. Bach |
|-----|--|-----|---------|

**PSYCHOLOGIE DER BEHINDERTEN****Mittelseminare**

- |     |  |     |                      |
|-----|--|-----|----------------------|
| 320 | Ausgewählte Probleme der Entwicklungspsychologie<br>2-std., Mo 9-11,   | A 1 | I. Eichberger-Kiener |
| 321 | Grundlagen der Beratungspsychologie (Blockveranstaltung)<br>2-std., n. b. A.,  | A 1 | G. Hansen            |
| 322 | Probleme und Erkenntnisse der Motivationspsychologie, speziell am Beispiel des Aggressionsmotivs<br>2-std., Mi 8-10, | A 2 | W. Seitz             |

**Oberseminare**

- |     |   |     |                      |
|-----|---|-----|----------------------|
| 323 | Einführung in projektive Verfahren als Grundlage einer fundierten Diagnose<br>2-std., Mo 11-13, | A 1 | I. Eichberger-Kiener |
| 324 | Psychologische Grundlagen der sonderpädagogischen Diagnostik<br>2-std., Di 16-18,               | A 1 | W. Seitz             |

**Übungen**

- |     |  |  |             |
|-----|--|--|-------------|
| 325 | Selbsterfahrung für Pädagogen (Blockveranstaltung)<br>2-std., 6. bis 8. November 1987, A 2 |  | H. Bergeest |
|-----|--|--|-------------|

- |     |  |                                  |
|-----|--|----------------------------------|
| 326 | Therapeutischer Unterricht auf der Grundlage der Transaktionsanalyse<br>(Blockveranstaltung, persönliche Anmeldung)<br>2-std., n. b. A., A 2 | I. Eichberger-Kiener<br>G. Pelz  |
| 327 | Übungen zur Konfliktberatung (Blockveranstaltung; persönliche Anmeldung)<br>2-std., n. b. A., A 2  | I. Eichberger-Kiener<br>I. Welpé |

**Kolloquien**

- |     |  |          |
|-----|--|----------|
| 328 | Anleitung zur Erstellung empirischer Arbeiten (siehe auch Nr. 425)<br>1-std., 14-tägl., Mi 10-12, A 2  | W. Seitz |
| 329 | Ausgewählte Probleme der Psychologie der Behinderten und der<br>Verhaltensbehindertenpädagogik (für Examenskandidaten, siehe auch<br>Nr. 426)<br>1-std., 14-tägl., Mi 10-12, A 2 | W. Seitz |

**GEISTIGBEHINDERTENPÄDAGOGIK****Vorlesungen**

- |     |   |          |
|-----|---|----------|
| 340 | Personen mit geistiger Behinderung<br>2-std., Di 11-13, A 2   | H. Bach  |
| 341 | Prinzipien effektiver Unterrichtsgestaltung in der Schule für Geistigbehinderte<br>2-std., Mi 8-10, A 1 | F. Klein |

**Mittelseminare**

- |     |  |                         |
|-----|--|-------------------------|
| 342 | Praktische Erziehungsprobleme im Umgang mit geistig behinderten Kindern<br>(Blockveranstaltung)<br>2-std., n. V., A 18 | H. Bach<br>J. P. Mertes |
| 343 | Lebenspraktische Erziehung<br>2-std., n. V., A 18  | H. Bach<br>U. Scherner  |
| 344 | Das Spielprinzip in der Erziehung des geistig behinderten Vorschulkindes<br>2-std., Mi 10-12, A 1                      | F. Klein                |
| 345 | Schulische Förderung geistig schwerbehinderter Kinder mit besonderen<br>Verhaltensproblemen<br>2-std., Fr 8-10, A 1    | F. Klein                |
| 346 | Diagnostik bei Geistigbehinderten mit Gutachtenerstellung<br>2-std., Mo 16-18, A 2                                     | V. Klein                |

**Oberseminar**

- |     |  |          |
|-----|--|----------|
| 347 | Partnerschaft und Sexualität geistig behinderter Menschen unter<br>pädagogischem Aspekt<br>2-std., Mi 16-18, A 1 | F. Klein |
|-----|--|----------|

**Übung**

- |     |   |          |
|-----|---|----------|
| 348 | Kulturtechniken in der Schule für Geistigbehinderte<br>(mit praktischen Unterrichtsversuchen)<br>4-std., Fr 8-12, SFG | V. Klein |
|-----|---|----------|

**Praktika**

- |     |   |                                 |
|-----|---|---------------------------------|
| 349 | Fachpraktikum für den Studiengang Lehramt an Sonderschulen  | H. Bach<br>F. Klein<br>V. Klein |
| 350 | Blockpraktikum für den Studiengang Lehramt an Sonderschulen | H. Bach<br>F. Klein<br>V. Klein |



**KÖRPERBEHINDERTENPÄDAGOGIK****Mittelseminare**

- |     |  |             |
|-----|--|-------------|
| 360 | Menschliche Grundbedürfnisse als Aufgabe der (Sonder-) Schule unter besonderer Berücksichtigung der Schule für Körperbehinderte<br>2-std., Di 14-16, A 2 | E. Begemann |
| 361 | Wahrnehmungsintegration und kognitive Entwicklung körperbehinderter Kinder<br>2-std., Mi 12 s. t.-13.30, A 18  | H. Bergeest |
| 362 | Kind im Krankenhaus<br>2-std., Mi 16-18, A 18  | H. Bergeest |
| 363 | Sterben und Tod schwer körperbehinderter Kinder (Blockveranstaltung)<br>2-std., 20. bis 22. November 1987, A 2   | H. Bergeest |

**Übungen**

- |     |  |             |
|-----|--|-------------|
| 364 | Selbsterfahrung für Pädagogen (Blockveranstaltung, siehe auch Nr. 325)<br>2-std., 6. bis 8. November 1987, A 2 | H. Bergeest |
| 365 | Bewegungserleichterung in der Förderung körperbehinderter Kinder und Jugendlicher<br>2-std., n. b. A., StK     | D. Stein    |

**Praktika**

- |     |   |             |
|-----|---|-------------|
| 366 | Fachpraktikum für den Studiengang Lehramt an Sonderschulen  | H. Bergeest |
| 367 | Blockpraktikum für den Studiengang Lehramt an Sonderschulen | H. Bergeest |

**LERNBEHINDERTENPÄDAGOGIK****Vorlesungen**

- |     |   |            |
|-----|---|------------|
| 380 | Unterrichtsplanung und -durchführung unter Berücksichtigung individueller Ziel- und Phasenproblematik<br>1-std., Di 9-9.45, SH-FI | K.-H. Berg |
| 381 | Auffälligkeiten, Ausfälle und Hilfen bei der Entwicklung der Kognition und beim Lernen<br>1-std., Di 9.45-10.30, SH-FI            | K.-H. Berg |

**Mittelseminare**

- |     |   |             |
|-----|---|-------------|
| 382 | Integration erfordert eine Veränderung der Regel- und Sonderschule, der „Behinderten“ und „Nichtbehinderten“<br>2-std., Di 16-18, A 2 | E. Begemann |
| 383 | Sprache als Mittel, soziale Beziehungen zu gestalten und kulturelle Erfahrungen zu machen<br>2-std., Mi 14-16, P 13                   | E. Begemann |
| 384 | Modelle der Erziehung und Bildung von Behinderten in Vergangenheit und Gegenwart (siehe auch Nr. 401)<br>2-std., Mo 9-10.30, SH-FI    | K.-H. Berg  |
| 385 | Lernstörungen bei Grundschulern<br>2-std., Do 10-12, A 1  | R. Krawitz  |
| 386 | Lernen mit Lernbehinderten in der ökologischen Umbruchzeit<br>2-std., Do 16-18, A 18  | R. Krawitz  |

**Oberseminare**

- |     |   |             |
|-----|---|-------------|
| 387 | Frieden lernen mit mir und anderen<br>2-std., Mi 16-18, P 13                      | E. Begemann |
| 388 | Mythos und Logos als Aufgabe der Schule<br>2-std., 14-tägl., Fr 15.30-18.30, A 18 | E. Begemann |

**Übungen**

- |     |  |       |            |
|-----|--|-------|------------|
| 389 | Lernverstärkung durch Wahrnehmungsaktivierung (siehe auch Nr. 408) |       | K.-H. Berg |
|     | 2-std., Di 10.45–12.15,  | SH-FI |            |
| 390 | Die Video-Technik als didaktisch-methodisches Hilfsmittel          |       | R. Krawitz |
|     | 4-std., Mo 14–18,  | A 18  |            |
| 391 | Diagnostische Aufgaben des Lehrers bei Lernschwierigkeiten         |       | R. Krawitz |
|     | 2-std., Do 14–16,  | A 18  |            |

**Kolloquium**

- |     |  |      |            |
|-----|--|------|------------|
| 392 | Grundfragen einer Pädagogik für Schüler mit Lernschwächen (siehe auch Nr. 413) |      | K.-H. Berg |
|     | 2-std., n. b. A.,  | A 18 |            |

**Praktika**

- |     |   |                           |            |
|-----|---|---------------------------|------------|
| 393 | Fachpraktikum für den Studiengang Lehramt an Sonderschulen  | E. Begemann<br>K.-H. Berg | R. Krawitz |
| 394 | Blockpraktikum für den Studiengang Lehramt an Sonderschulen | E. Begemann<br>K.-H. Berg | R. Krawitz |

**SPRACHBEHINDERTENPÄDAGOGIK****Vorlesung**

- |     |   |      |             |
|-----|---|------|-------------|
| 400 | Aspekte der allgemeinen und angewandten Phonetik und ihre sprachsonderpädagogische Relevanz |      | E. Westrich |
|     | 1-std., Mo 15–16,   | P 12 |             |

**Mittelseminare**

- |     |   |       |               |
|-----|---|-------|---------------|
| 401 | Modelle der Erziehung und Bildung von Behinderten in Vergangenheit und Gegenwart (siehe auch Nr. 384)         |       | K.-H. Berg    |
|     | 2-std., Mo 9–10.30,   | SH-FI |               |
| 402 | Einführung in die ärztliche Diagnostik und Therapie von Hör-, Sprach- und Stimmstörungen (siehe auch Nr. 444) |       | M. Groß       |
|     | 2-std., Do 8.30–10,   | HNO   |               |
| 403 | Sprachsonderpädagogische Fördermöglichkeiten für sprachlich beeinträchtigte Menschen                          |       | D. Kroppenber |
|     | 2-std., Mo 18–20,   | A 1   |               |
| 404 | Zum Terminus „Sprachentwicklungsstörung“ – eine Betrachtung unter verschiedenen Aspekten                      |       | H. Rodenwaldt |
|     | 2-std., Di 16–18,   | A 18  |               |
| 405 | Grundsätzliche Fragen der Förderung Sprachbehinderter   |       | E. Westrich   |
|     | 2-std., Mo 16–18,   | P 12  |               |
| 406 | Unzulänglichkeiten in der Aussprache (Stammeln). Ursachen und Allgemeines zu ihrer Behebung                   |       | E. Westrich   |
|     | 2-std., Mi 16–18,   | P 104 |               |
| 407 | Auffälligkeiten in der Rede (Stottern, Poltern, Mutismus). Theorie und Allgemeines zu ihrer Behebung          |       | E. Westrich   |
|     | 2-std., Do 16–18,   | P 11  |               |

**Übungen**

- |     |  |       |               |
|-----|--|-------|---------------|
| 408 | Lernverstärkung durch Wahrnehmungsaktivierung (siehe auch Nr. 389)                             |       | K.-H. Berg    |
|     | 2-std., Di 10.45–12.15,  | SH-FI |               |
| 409 | Rhythmisch-musikalische Erziehung unter besonderer Berücksichtigung der Sprachbeeinträchtigten |       | H. Dittrich   |
|     | 2-std., n. V.,   | A 2   |               |
| 410 | Aspekte des Spracherwerbs  |       | F. Jacobs     |
|     | 2-std., Do 14–16,  | A 1   |               |
| 411 | Grundlagen einer Förderdiagnostik sprachlich beeinträchtigter Menschen                         |       | H. Rodenwaldt |
|     | 2-std., Mi 14–16,  | A 1   |               |
| 412 | Praxis der ambulanten Arbeit mit sprachlich beeinträchtigten Kindern                           |       | N. N.         |
|     | 2-std., n. V.,   | A 18  |               |

**Kolloquium**

- 413 Grundfragen einer Pädagogik für Schüler mit Lernschwächen (siehe auch Nr. 392) K.-H. Berg  
2-std., n. b. A., A 18

**Praktika**

- 414 Fachpraktikum für den Studiengang Lehramt an Sonderschulen H. Rodenwaldt  
E. Westrich  
415 Blockpraktikum für den Studiengang Lehramt an Sonderschulen H. Rodenwaldt  
E. Westrich

**VERHALTENSBEHINDERTENPÄDAGOGIK****Mittelseminare**

- 420 Hauptprobleme integrierter Förderung bei Verhaltensauffälligkeiten H. Bach  
(siehe auch Nr. 304) W. Seitz  
2-std., Do 16-18, A 2  
421 Märchen und Fabeln als Entwicklungshilfe für Schüler mit Verhaltensauffälligkeiten I. Eichberger-Kiener  
2-std., Mo 14-16, A 2  
422 Genese von Verhaltensauffälligkeiten I. Eichberger-Kiener  
2-std., Di 11.30-13, A 18  
423 Diagnostik und Therapie von Verhaltensauffälligkeiten G. Hansen  
2-std., Mo 14-16, A 1  
424 Förderung verhaltensgestörter Kinder in der Praxis G. Rohrer  
2-std., n. b. A., A 18

**Kolloquien**

- 425 Anleitung zur Erstellung empirischer Arbeiten (siehe auch Nr. 328) W. Seitz  
1-std., 14-tägl., Mi 10-12, A 2  
426 Ausgewählte Probleme der Psychologie der Behinderten und der Verhaltensbehindertenpädagogik (für Examenskandidaten, siehe auch Nr. 329) W. Seitz  
1-std., 14-tägl., Mi 10-12, A 2

**Praktika**

- 427 Fachpraktikum für den Studiengang Lehramt an Sonderschulen I. Eichberger-Kiener  
W. Seitz  
428 Blockpraktikum für den Studiengang Lehramt an Sonderschulen I. Eichberger-Kiener  
W. Seitz

**MEDIZINISCHE ASPEKTE DER SONDERPÄDAGOGISCHEN FACHRICHTUNGEN****Vorlesungen**

- 440 Medizinische Aspekte der Verhaltensstörungen im Kindesalter U. v. Bardeleben  
1-std., n. b. A., A 1  
441 Krankheitsbilder bei behinderten Kindern (Anamnese, Diagnostik, Therapie) J. A. Ermert  
1-std., n. b. A., A 1  
442 Anatomie und Physiologie des Zentralnervensystems (mit Demonstrationen) G. Müller  
1-std., n. b. A., Anat.  
443 Kinderheilkunde für Sonderpädagogen J. Pechstein  
1-std., n. b. A., KNZ

**Mittelseminar**

- 444 Einführung in die ärztliche Diagnostik und Therapie von Hör-, Sprach- und Stimmstörungen (siehe auch Nr. 402) M. Groß  
2-std., Do 8.30-10, HNO

## 12. Fachbereich Sozialwissenschaften

**Anschrift:** Postfach 39 80, Welderweg 18 (Philosophicum), 6500 Mainz 1

**Dekan:** Prof. Dr. Werner D. FRÖHLICH, P Zi. 139, Tel. 39-22 47

**Prodekan:** Prof. Dr. Hans-Mathias KEPPLINGER

**Dekanat:** Elisabeth FRIEDRICH, Sprechzeiten: Mo-Fr 10-12, P Zi. 137, Tel. 39-22 47 und App. 33 47

**Fachbereichsbibliothek:** Margarita KROTKY, Bibl.-Olmsp.; Marlies BRAND, Bibl.-Olmsp., Forum universitatis, Eingang 6, Tel. 39-32 53

### Informationen für Studierende

#### STUDIENFÄCHER UND -ABSCHLUSSMÖGLICHKEITEN

**Politikwissenschaft/Sozialkunde:** Magister; Promotion, die eine Abschlußprüfung voraussetzt; Promotion, die keine Abschlußprüfung voraussetzt. Staatsprüfung für das Lehramt an Realschulen (Sozialkunde) und an Gymnasien (Sozialkunde).

**Soziologie:** Magister; Promotion, die eine Abschlußprüfung voraussetzt.

**Ethnologie:** Im Hauptfach: Magister; Promotion, die eine Abschlußprüfung voraussetzt. Im Nebenfach: Magister; Promotion, die keine Abschlußprüfung voraussetzt; Promotion, die eine Abschlußprüfung voraussetzt; Wahlfach in den Diplomstudiengängen Biologie und Geographie.

**Afrikanische Philologie:** Magister; Promotion, die keine Abschlußprüfung voraussetzt.

**Publizistik:** Magister; Promotion, die eine Abschlußprüfung voraussetzt.

**Psychologie:** Diplom; Promotion, die eine Abschlußprüfung voraussetzt.

#### ZULASSUNGSBESCHRÄNKUNGEN

In den Studienfächern Publizistik und Psychologie. Eine Bewerbung im Studiengang Psychologie (Diplom) erfolgt über die ZVS, Postfach 80 00, 4600 Dortmund. Eine Bewerbung im Studiengang Psychologie – Nebenfach – im Rahmen des Magisterstudienganges sowie in Ethnologie, Publizistik und Soziologie erfolgt an das Studentensekretariat der Johannes Gutenberg-Universität Mainz.

#### INSTITUTSBIBLIOTHEKEN

Politikwissenschaft: Colonel-Kleinmann-Weg 2 (SB II), 05-212, Mo-Fr 10-16

Soziologie: SB II 04-431, Colonel-Kleinmann-Weg 2, Mo 8-12, 14-16, Di-Do 10-12, 14-16, Fr 8-12, 13-17

Soziologie: P Zi. 44, Mo-Mi 8.30-18, Do 8.30-17, Fr 8.30-16.30

Ethnologie, Afrikanische Philologie, Janheinz-Jahn-Bibliothek, Afrika-Studien, Forum universitatis, Eingang 6, R 00-637 und 00-625

Publizistik: Institut, Welderweg 20, I. Stock, Mo-Do 9-18, Fr 9-15

Psychologie: Staudingerweg 9, 03-319, Mo-Do 9-18, Fr 10-16

#### STUDIENEINFÜHRUNGSVERANSTALTUNGEN FÜR STUDIENANFÄNGER

**Politikwissenschaft/Sozialkunde:** Dienstag, 13. Oktober 1987, 14-16, P 1

**Psychologie:** Mittwoch, 14. Oktober 1987,  
10-12, P 11, für Hauptfachstudenten,  
9-10, P 11, für Nebenfachstudenten

**Ethnologie, Afrikanische Philologie  
und Afrika-Studien:** Montag, 12. Oktober 1987, 18-20, P 7

**Publizistik:** Donnerstag, 15. Oktober 1987, 14-16, P 1

**Soziologie:** Montag, 12. Oktober 1987, 11-13, P 10

**Tag der offenen Tür**  
**Mittwoch, 3. Februar 1988**

**STUDIENFACHBERATUNG**

**Zeit: 7. September 1987 bis 31. März 1988 (jedoch nicht vom 21. Dezember 1987 bis 2. Januar 1988 [Weihnachtsferien] und nicht vom 15. Februar bis 11. März 1988)**

**Politikwissenschaft**

Dr. C. BLANK, Alte Universitätsstraße 17, Zi. 1, Tel. 39-26 61

Dipl.-Math. R. ZIMMERLING, M. A., Col.-Kleinmann-Weg 2 (SB II), Zi. 05-322, Tel. 39-59 47

- a) Vorlesungsfreie Zeit vom 7. September bis 9. Oktober 1987  
BLANK, Mo, Fr 10-12, ZIMMERLING, Mi 14-16
- b) Studieneinführungswoche vom 12. bis 16. Oktober 1987:  
BLANK, Mo, Di 10-12, Mi 14-16, ZIMMERLING, Mi 14-16
- c) Vorlesungszeit vom 19. Oktober 1987 bis 12. Februar 1988:  
BLANK, Mo, Fr 10-12, ZIMMERLING, Mi 14-16
- d) Vorlesungsfreie Zeit vom 14. bis 31. März 1988:  
BLANK, Mo, Fr 10-12, ZIMMERLING, Mi 14-16

**Soziologie**

PD Dr. M. HENNEN, SB II 04, Tel. 39-23 83; M. HERZER, SB II 04, Tel. 39-24 44; H. KIEFFER, SB II 04-451, Tel. 39-24 41; Dr. H. LOFINK, Welderweg 18, P Zi. 43, Tel. 39-27 97; Dr. K. MAREL, SB II 04-443, Tel. 39-24 41; Prof. Dr. W. U. PRIGGE, SB II 04, Tel. 39-34 38; PD Dr. G. SCHMIED, Welderweg 18, P Zi. 43, Tel. 39-27 97; Dr. R SUDEK, SB II 04-453, Tel. 39-24 41

- a) Vorlesungsfreie Zeit vom 7. September bis 9. Oktober 1987:  
Mi 10-11, SB II 04-433
- b) Studieneinführungswoche vom 12. bis 16. Oktober 1987:  
HENNEN, Mo 10-12, MAREL, Di 10-12, LOFINK, Mi 10-12
- c) Vorlesungszeit vom 19. Oktober 1987 bis 12. Februar 1988:  
HENNEN, Mo 10-12; SCHMIED, Do 15-16; SUDEK, Do 10-12; HERZER, Di 12-13; MAREL, Di 10-12; PRIGGE, n. V.; LOFINK, Fr 10-11; KIEFFER, Mo 10-12
- d) Vorlesungsfreie Zeit vom 14. bis 31. März 1988:  
Mi 10-11, SB II 04-433

**Ethnologie**, Forum universitatis, Eingang 6, R 00-640, Tel. 39-27 98

- a) Vorlesungsfreie Zeit vom 7. September bis 9. Oktober 1987:  
Di, 8. 9., 22. 9., 6. 10. 1987: 10-11 und n. V.
- b) Studieneinführungswoche vom 12. bis 16. Oktober 1987: Mo-Mi 10.15
- c) Vorlesungszeit vom 19. Oktober 1987 bis 12. Februar 1988:  
H. MUSZINSKI, n. V., I. STRECKER, n. V., U. LUIG, n. V.
- d) Vorlesungsfreie Zeit vom 14. bis 31. März 1988: n. V.

**Afrikanische Philologie**, Forum universitatis, Eingang 6, R 00-611

Prof. Dr. Norbert CYFFER, Tel. 39-24 14, 39-27 98

- a) Vorlesungsfreie Zeit vom 7. September bis 9. Oktober 1987: n. V.
- b) Studieneinführungswoche vom 12. bis 16. Oktober 1987: Mo-Mi 11.15
- c) Vorlesungszeit vom 19. Oktober 1987 bis 12. Februar 1988: n. V.
- d) Vorlesungsfreie Zeit vom 14. bis 31. März 1988: n. V.

**Publizistik, Welderweg 20**

T. HARTMANN, Zi. 00.122, Tel. 39-57 62, S. HOLICKI, Zi. 00.115, Tel. 39-26 77, R. MATHES, Zi 00.111, Tel. 39-21 76

- a) Vorlesungsfreie Zeit vom 7. September bis 9. Oktober 1987: Mo 14-16, Mi 11-12, Fr 11-12
- b) Studieneinführungswoche vom 12. bis 16. Oktober 1987: Mo 14-16, Mi 11-12, Fr 11-12
- c) Vorlesungszeit vom 19. Oktober 1987 bis 12. Februar 1988: Mo 14-16, Mi 11-12, Fr 11-12
- d) Vorlesungsfreie Zeit vom 14. bis 31. März 1988: Mo 14-16, Mi 11-12, Fr 11-12

**Psychologie, Staudingerweg 9**

Dipl.-Psych. I. LINDNER, Zi. 02-621, Tel. 39-41 45

- a) Vorlesungsfreie Zeit vom 7. September bis 9. Oktober 1987: Di 11-12 u. n. V.
- b) Studieneinführungswoche vom 12. bis 16. Oktober 1987: Mi, Do 14-15
- c) Vorlesungszeit vom 19. Oktober 1987 bis 12. Februar 1988: Di 11-12 u. n. V.
- d) Vorlesungsfreie Zeit vom 14. bis 31. März 1988: n. V.

**VERTRAUENSDOZENTEN FÜR AUSLÄNDISCHE STUDIERENDE**

**Politikwissenschaft:** Akademischer Oberrat Franz KREITER, Institut für Politikwissenschaft, Alte Universitätsstraße 17, Zi. 2, Tel. 39-26 61, Sprechzeiten: Mi 15-16 u. n. V.

**Soziologie:** Wiss. Ang. Dr. phil. Harald LOFINK, Philosophicum, Welderweg 18, P Zi. 43, Tel. 39-27 97, Sprechzeiten: Fr 10-12 und nach Vereinbarung

**Ethnologie:** Dr. Ulla SCHILD M. A., Forum universitatis, Eingang 6, R 00-623, Sprechzeiten: Di 11-12 und n. V.

**Afrikanische Philologie:** Dr. Ulla SCHILD M. A., Forum universitatis, Eingang 6, R 00-623, Sprechzeiten: Di 11-12 und n. V.

**Publizistik:** Sabine HOLICKI M. A., Institut für Publizistik, Welderweg 20, Zi. 00.115, Tel. 39-26 77, Sprechzeiten: Mi 11-12

**Psychologie:** Prof. Dr. Heinz Walter KROHNE, Staudingerweg 9, Zi. 02-233, Sprechzeiten: nach Anmeldung im Sekretariat, Tel. 39-24 83

**EIGNUNGSPRÜFUNGSORDNUNG JOURNALISTIK**

Landesverordnung über die Eignungsprüfung im Studiengang Journalistik an der Johannes Gutenberg-Universität Mainz vom 21. 9. 1978, in der Fassung vom 24. 4. 1987, Gesetz- und Verordnungsblatt für das Land Rheinland-Pfalz, Nr. 12 vom 30. 5. 1987, S. 148. Erhältlich im Sekretariat, Alte Universitätsstraße 17 (Domus universitatis).

**STUDIENORDNUNGEN**

Studienplan für das Fach Politikwissenschaft bzw. Sozialkunde an der Johannes Gutenberg-Universität Mainz vom 18. 8. 1978, Amtsblatt des Kultusministeriums von Rheinland-Pfalz, Nr. 24 vom 14. 9. 1978, S. 867. Erhältlich im Institut für Politikwissenschaft (Domus universitatis), Alte Universitätsstraße 17 und Colonel-Kleinmann-Weg 2 (SB II), 05-321.

Studienplan für das Studium im Fach „Soziologie“ an der Johannes Gutenberg-Universität Mainz vom 10. 2. 1977, Amtsblatt des Kultusministeriums von Rheinland-Pfalz, Nr. 24 vom 14. 10. 1977, S. 510. Erhältlich im Sekretariat, SB II 04-433.

Studienordnung für das Studium der Ethnologie an der Johannes Gutenberg-Universität Mainz vom 14. 5. 1986, Staatsanzeiger für Rheinland-Pfalz, Nr. 22 vom 16. 6. 1986, S. 592. Erhältlich im Sekretariat, Forum universitatis, Eingang 6, R 00-644.

Studienordnung für das Fach Afrikanische Philologie von den Universitätsgremien (Fachbereichsrat, Gemeinsamer Ausschuß) im Januar 1986 genehmigt.

Studienordnung für das Fach Publizistikwissenschaft an der Johannes Gutenberg-Universität Mainz vom 21. 3. 1986, Staatsanzeiger für Rheinland-Pfalz, Nr. 11 vom 24. 3. 1986, S. 298. Erhältlich im Sekretariat, Welderweg 20.

Studienordnung für den Studiengang Journalistik (Aufbaustudium) an der Johannes Gutenberg-Universität Mainz vom 26. 6. 1984; Staatsanzeiger für Rheinland-Pfalz, Nr. 29 vom 30. 7. 1984, S. 646; zuletzt geändert am 8. 1. 1986, Staatsanzeiger für Rheinland-Pfalz, Nr. 6 vom 17. 2. 1986, S. 159.

Studienplan für das Studium der Psychologie mit dem Diplom als Studienabschluß an der Johannes Gutenberg-Universität Mainz vom 15. 2. 1977, Amtsblatt des Kultusministeriums von Rheinland-Pfalz, Nr. 14 vom 28. 6. 1977, S. 272. Erhältlich im Prüfungsamt, Schutzgebühr 0,50 DM.

**Beratungsstelle für studentische Lebensfragen**

jetzt: Staudingerweg 21 (siehe Seite 77)

## PRÜFUNGSORDNUNGEN, -ÄMTER UND -AUSSCHÜSSE, SPRACHKENNTNISSE

### Lehramt an Gymnasien

Prüfungsordnung: „Landesverordnung über die Erste Staatsprüfung für das Lehramt an Gymnasien“ vom 7. 5. 1982, Gesetz- und Verordnungsblatt für das Land Rheinland-Pfalz, Nr. 14 vom 7. 7. 1982, S. 157–183; erhältlich in der Gutenberg-Buchhandlung, An der Universität, 6500 Mainz, Preis 3,50 DM.

Sprachkenntnisse für Sozialkunde (Politikwissenschaft): Kenntnisse in zwei Fremdsprachen (darunter Englisch), die zur Lektüre politikwissenschaftlicher Texte befähigen, sind bis zum Beginn des Hauptstudiums nachzuweisen.

### Prüfungsamt

Landesprüfungsamt für das Lehramt an Schulen in Rheinland-Pfalz, Abt. 7 des Kultusministeriums Rheinland-Pfalz, Mittlere Bleiche 61, 6500 Mainz 1

Präsidentin: Dr. H. SMOLLICH

Sprechzeiten im Kultusministerium: Di, Fr 9–12, Zi. 316, Tel. 16-45 25/26

Wissenschaftliche Prüfung für das Lehramt an Gymnasien:

Ministerialrat M. SAFFERLING

Sprechzeiten im Kultusministerium: Di, Fr 9–12, Zi. 321, Tel. 16-45 30

W. FEGE

Sprechzeiten in der Universität: SB II, Zi. 03–341, Mo, Di, Mi, Fr 10–12, Tel. 39-48 05

### Magister Artium

Ordnung für die Magisterprüfung der Fachbereiche 11–16 und 23 der Johannes Gutenberg-Universität Mainz vom 18. 6. 1986, Staatsanzeiger für Rheinland-Pfalz, Nr. 25 vom 7. 7. 1986, S. 686.

Sprachkenntnisse für Afrikanische Philologie, Ethnologie, Publizistikwissenschaft: ausreichende Kenntnisse in mindestens zwei Fremdsprachen.

Sprachkenntnisse für Soziologie: ausreichende Kenntnisse in mindestens zwei Fremdsprachen, davon muß eine Englisch sein.

Sprachkenntnisse für Politikwissenschaft: ausreichende Kenntnisse in mindestens zwei Fremdsprachen (darunter in der Regel Englisch).

### Diplom

Diplomprüfungsordnung für Studierende der Psychologie vom 5. 12. 1955, mit Änderung vom 30. 6. 1976, erhältlich im Prüfungsamt für Diplompsychologen, Schutzgebühr 0,50 DM.

Sprachkenntnisse: Kenntnisse in mindestens zwei Fremdsprachen, gute Sprachkenntnisse in Englisch.

Prüfungsausschuß: Vorsitzender Prof. Dr. O. EWERT

Stellvertreter: Prof. Dr. W. D. FRÖHLICH

Geschäftsstelle: I. KNORRE, Staudingerweg 9, Tel. 39-24 43, 33 73

### Promotion

Promotionsordnung der Fachbereiche 11 bis 16 und 23 der Johannes Gutenberg-Universität Mainz vom 14. 9. 1981, mit Änderungen vom 7. 7. 1982 und 19. 1. 1983 sowie Berichtigung; Staatsanzeiger für Rheinland-Pfalz, Nr. 39 vom 5. 10. 1981, S. 822, Nr. 28 vom 19. 7. 1982, S. 675, Nr. 6 vom 14. 2. 1983, S. 134, Nr. 8 vom 26. 2. 1983, S. 186. Erhältlich im Dekanat, Preis 1,— DM.

Sprachkenntnisse: wie bei Magisterprüfung.

### Abschlußprüfung Aufbaustudium Journalistik

Ordnung für die Abschlußprüfung für das Aufbaustudium in Journalistik an der Johannes Gutenberg-Universität Mainz. Vom 28. 8. 1980, Staatsanzeiger für Rheinland-Pfalz, Nr. 34 vom 8. 9. 1980, S. 620; Änderung vom 3. 3. 1983, Staatsanzeiger für Rheinland-Pfalz, Nr. 13 vom 5. 4. 1983, S. 290; Änderung vom 8. 7. 1983, Staatsanzeiger für Rheinland-Pfalz, Nr. 28 vom 1. 8. 1983, S. 630 und Änderung vom 10. 10. 1984, Staatsanzeiger für Rheinland-Pfalz, Nr. 47 vom 3. 12. 1984, S. 1074.

### KOMMENTAR ZU DEN LEHRVERANSTALTUNGEN

Ethnologie, Afrikastudien, Afrikanische Philologie, Politikwissenschaft; erhältlich voraussichtlich Ende des vorangehenden Semesters bei der Aufsicht der Institutsbibliothek.

Soziologie: erhältlich voraussichtlich Ende des vorausgehenden Semesters in den Sekretariaten des Instituts.  
 Publizistik: Informationen zu den Lehrveranstaltungen erhältlich voraussichtlich in der vorlesungsfreien Zeit.

### **ANSCHRIFT DER FACHSCHAFTEN**

Politikwissenschaft, Welderweg 18 (Philosophicum), Glaskasten  
 Soziologie, Welderweg 18 (Philosophicum), Glaskasten (neben P 5), App. 32 13  
 Ethnologie, Forum universitatis, Eingang 6, Zimmer 00-621  
 Afrikanische Philologie, Forum universitatis, Eingang 6, Zimmer 00-621  
 Publizistik, Pfeifferweg 5, 3. Stock, R 03-192  
 Psychologie, Staudingerweg 9, Zi. 03-433

## **Wissenschaftliche Einrichtungen**

Integrierte wissenschaftliche Einrichtungen mit eigener Leitung, mit eigener Verwaltung.

### **Institut für Politikwissenschaft**

Prof. Dr. H. Buchheim, Alte Universitätsstraße 17, Tel. 39-26 61  
 Sekretariat: N. N., Zi. 5, Öffnungszeiten: Mo, Mi, Fr 10-12, Tel. 39-26 61  
 Prof. Dr. M. Mols, Colonel-Kleinmann-Weg 2 (SB II), 05-313, Tel. 39-27 28,  
 Prof. Dr. E. Garzón Valdés, Colonel-Kleinmann-Weg 2 (SB II), 05-443, Tel. 39-31 42  
 Sekretariat: A. Schmidt, Zi. 05-321, Öffnungszeiten: Mo-Fr 10-12, Tel. 39-27 28  
 Prof. Dr. W. Weidenfeld, Colonel-Kleinmann-Weg 2 (SB II), Tel. 39-21 50  
 Sekretariat: K. Eiserfey, Öffnungszeiten: Mo 8-12, Di 9-17, Mi u. Do 8-12, Tel. 39-21 50  
 Wiss. Mitarbeiter: Dr. Ch. Blank, Dr. K. Bodemer, PD Dr. O. W. Gabriel, J. Janning, K.-R. Korte, F. Kreiter,  
 F. Ph. Lutz, A. Meusch, M. Piepenschneider, Ulrike Wolf, Ruth Zimmerling

#### **Europäisches Dokumentationszentrum**

Colonel-Kleinmann-Weg 2 (SB II), Zi. 05-243 (in der Institutsbibliothek), Tel. 39-21 50  
 Geschäftsführung: Barbara Tham  
 Ausleihmöglichkeiten und Information: in der Vorlesungszeit: Di 10-17, in der  
 vorlesungsfreien Zeit: Di 12-17

#### **Lateinamerika-Dokumentation**

Colonel-Kleinmann-Weg 2 (SB II), Zi. 05-242 (in der Institutsbibliothek)  
 Geschäftsführung: Katja Roggenbuck  
 Ausleihmöglichkeiten (nur zum Kopieren) und Information: in der Vorlesungszeit:  
 Mi 12-16, in der vorlesungsfreien Zeit: Mi 14-16

### **Institut für Soziologie, Welderweg 18 (Philosophicum)**

Geschäftsführender Leiter: Prof. Dr. F. Landwehrmann, Tel. 39-25 68, Sekretariat: M. Krömeke, P. Kirchmayer,  
 A. Theobald, Tel. 39-25 68, Colonel-Kleinmann-Weg 2, SB II 04-433  
 Prof. Dr. H. Schoeck, Tel. 39-26 92, Sekretariat: A. Lintemann, P Zi. 42, Tel. 39-26 92,  
 Prof. Dr. G. Schwägler, Tel. 39-24 44, Sekretariat: M. Krömeke, Tel. 39-24 44, SB II 04-413  
 Prof. Dr. W. Schlauf (emeritiert), Tel. 39-27 32, Am Pulverturm 1  
 Professor auf Zeit: Prof. Dr. W.-U. Prigge, Tel. 39-32 38, SB II 04-341  
 Wiss. Mitarbeiter: PD Dr. M. Hennen, Tel. 39-23 83, M. Herzer M. A., App. 32 06, H. Kieffer, Tel. 39-34 38,  
 Dr. H. Lofink, Tel. 39-27 97, Dr. K. Marel, Tel. 39-24 41, PD Dr. G. Schmied, Tel. 39-27 97,  
 Dr. R. Sudek, Tel. 39-31 55



**Institut für Ethnologie und Afrika-Studien, Forum universitatis, Eingang 6**

Kollegiale Leitung. Geschäftsführend: Prof. Dr. N. Cyffer

Geschäftsführung: H. Muszinski M. A., R 00-650, Tel. 39-28 70

Sekretariat: R 00-644 und 00-640, S. Wulf-Baldes; H. Grabowski, Tel. 39-27 98

Professoren: Dr. N. Cyffer (Afrikanische Philologie), Tel. 39-24 14

Dr. G. Grohs (Soziologie), Tel. 39-25 42, Dr. E. W. Müller (Ethnologie, pensioniert)

Dr. I. Strecker (Ethnologie), Tel. 39-28 70, N. N. (Ethnologie)

Wiss. Mitarbeiter: Dr. W. Bender, A.-M. Brandstetter M. A., Dr. P. Drechsel, Th. Geider M. A., Tel. 39-24 14,

Dr. U. Luig, H. Muszinski, Tel. 39-28 70, 39-27 98, Dr. U. Schild

**Institut für Publizistik, Welderweg 20**

Professoren: Dr. H. M. Kepplinger, Welderweg 20, Tel. 39-25 79, Sekretariat: K. Stammer, Tel. 39-25 79,

Dr. R. Ricker, Pfeifferweg 3, Tel. 39-59 38, Dr. J. Zeh, Pfeifferweg 5, Tel. 39-42 80, Dr. E. Noelle-Neumann (emeritiert), Tel. 39-25 57, Sekretariat: R. Hesse, Tel. 39-26 70, Journalistisches Seminar, Domus universitatis; Dr. G. Gillessen, Tel. 39-21 34, Sekretariat: A. Otto/K. Uhlich, Tel. 39-21 34, Dr. G. Dambmann, Tel. 39-21 34, Dr. jur. R. Gerhardt, Tel. 39-21 34

Wiss. Mitarbeiter: U. Becker, Tel. 39-37 47, Dr. W. Donsbach, Tel. 39-57 63, T. Hartmann, Tel. 39-57 62,

S. Holicki M. A., Tel. 39-26 77, R. Mathes M. A., Tel. 39-21 76, F. Müller-Malm, Tel. 39-52 62

Journalistisches Seminar: Dr. K. Rost, Tel. 39-21 34

**Psychologisches Institut, Staudingerweg 9**

Leitung: Prof. Dr. W. D. Fröhlich, Tel. 39-22 50, Sekretariat: M. Opitz, Tel. 39-22 50

Prüfungsamt: Prof. Dr. O. Ewert, Tel. 39-24 43, Sekretariat: I. Knorre, Tel. 39-24 43, 33 73

Professoren auf Lebenszeit: Prof. Dr. H. Benesch, Tel. 39-23 44, 24 42, Prof. Dr. E. Christiansen, Tel. 39-44 03,

Prof. Dr. A. Knapp, Tel. 39-31 03, Prof. Dr. H. W. Krohne, Tel. 39-25 99, Sekretariat: G. Pomplum,

Tel. 39-24 83, Prof. Ph. D. N. Wermuth, Tel. 39-23 46

Wiss. Mitarbeiter: H.-J. Bergmann, M. Eiden-Steinhoff, Th. Franke, P. Friedrich, Dr. P. Glanzmann,

A. Henneberger, Ch. Hindel, Dr. M. Hock, Dr. M. Juris, C.-W. Kohlmann, I. Lindner, Dr. U. Luka-Krausgrill,

Dr. A. Mattenkott, Dr. M. Popp, A. Pulsack, R. Rossmann, P. Safian, Dr. P. Schaffner, Dr. R. Schumann-

Hengsteler, K. Vogel, Dr. G. Vossel

**Personaltell****A) Bedienstete der Universität****PROFESSOREN****a) Professoren auf Lebenszeit**

**BENESCH**, Hellmuth, Dr. phil., Psychologie

Rheinblick 16, 6501 Wackernheim, Tel. (0 61 32) 53 06

Sprechstunden: n. V., Staudingerweg 9, 03-227, Tel. 39-23 44 und 24 42

**BUCHHEIM**, Hans, Dr. phil., Politikwissenschaft

Weidmannstraße 35, 6500 Mainz, Tel. 8 27 47

Institut für Politikwissenschaft, Domus universitatis, Alte Universitätsstraße 17, Zi. 6, Tel. 39-26 61

**CHRISTIANSEN**, Ewald, Dr. phil., Psychologie

Kartaus 3, 6500 Mainz, Tel. 8 27 55

Sprechstunden: n. V., Staudingerweg 9, 03-233, 39-44 03

**CYFFER**, Norbert, Dr. phil., Afrikanische Philologie, Tel. 39-24 14

Probststraße 11, 6500 Mainz-Bretzenheim, Tel. 3 51 72

Sprechstunden: nach den Veranstaltungen, R 00-611

**DAMBMANN**, Gerhard, Dr. jur., Publizistik/Journalistenausbildung

Curt-Goetz-Straße 20, 6500 Mainz 33, Tel. 47 67 15

Sprechstunden: nach Anmeldung im Sekretariat, Tel. 39-21 34

- EWERT, Otto, Dr. phil., Psychologie**  
 Staudingerweg 9, 03-132, Tel. 39-24 43  
 Sprechstunden: n. tel. V.
- FRÖHLICH, Werner, Dr. phil., Psychologie**  
 Göttelmannstraße 41, 6500 Mainz-Weisenau, Tel. 83 97 77  
 Staudingerweg 9, 02-627  
 Sprechstunden: nach Voranmeldung im Sekretariat, Tel. 39-22 50
- GARZÓN VALDÉS, Ernesto, Dr. phil., Institut für Politikwissenschaft,**  
 Colonel-Kleinmann-Weg 2 (SB II), 05-443, Tel. 39-31 42  
 Hohenzollernstraße 19, 5300 Bonn-Bad Godesberg, Tel. (02 28) 35 52 08
- GERHARDT, Rudolf, Dr. jur., Publizistik/Journalistenausbildung**  
 Kirchbühlstraße 6, 7580 Bühl-Neusatz, Tel. (07 21) 17 61 91  
 Sprechstunden: nach Anmeldung im Sekretariat, Tel. 39-21 34
- GILLESSEN, Günther, Dr. phil., Publizistik/Journalistenausbildung**  
 Alte Universitätsstraße 17 (Domus universitatis), Tel. 39-21 34  
 Sprechstunden: nach Anmeldung im Sekretariat
- GROHS, Gerhard, Dr. jur., Dipl.-Soziologe, Soziologie**  
 Am Jungstück 42a, 6500 Mainz-Laubenheim  
 Sprechstunden: nach den Vorlesungen, R 00-651, Tel. 39-25 42
- KEPPLINGER, Hans Mathias, Dr. phil., Publizistik**  
 Am Rosengarten 23, 6500 Mainz, Tel. 83 13 92  
 Sprechstunden: Mo 12-13 (Anmeldung im Sekretariat)
- KNAPP, Andreas, Dr. rer. nat., Psychologie für Pädagogen**  
 Im Dorfgraben 32, 6500 Mainz  
 Sprechstunden: Di 14-15, Staudingerweg 9, 05-131, Tel. 39-31 03
- KROHNE, Heinz Walter, Dr. rer. nat., Psychologie**  
 Heddesheimer Straße 40, 6531 Guldental, Tel. (0 67 07) 15 95  
 Staudingerweg 9, 02-233  
 Sprechstunden: nach Anmeldung im Sekretariat, Tel. 39-24 83
- LANDWEHRMANN, Friedrich, Dr. rer. pol., Dipl.-Kaufmann, Soziologie, Tel. 39-25 68**  
 Friedrich-Lang-Straße 5, 6200 Wiesbaden, Tel. (0 61 21) 52 60 12  
 Sprechstunden: n. V.
- MOLS, Manfred, Dr. phil., Politikwissenschaft**  
 Im Rheinblick 17, 6531 Weiler (b. Bingen), Tel. (0 67 21) 3 28 78  
 Sprechstunden: Mi 14-15, Institut für Politikwissenschaft, Colonel-Kleinmann-Weg 2  
 (SB II), 05-313, Tel. 39-27 28
- MÜLLER, Ernst Wilhelm, Dr. phil., Ethnologie (i. R.)**  
 Im Münchfeld 23, 6500 Mainz  
 Sprechstunden: n. V., R 00-636, Tel. 39-27 98
- NOELLE-NEUMANN, Elisabeth, Dr. phil., Dr. h. c., Publizistik (emeritiert)**  
 Seeweg 14, 7753 Allensbach, Tel. 7 77  
 Sprechstunden: n. V. (Anmeldung im Sekretariat), Tel. 39-25 57
- RICKER, Reinhart, Dr. jur., M. A., Publizistik/Journalistenausbildung, Tel. 39-59 38**  
 Schumannstraße 8, 6000 Frankfurt (Main) 1, Tel. (06 11) 74 77 21
- SCHLAU, Wilfried, Dr. agr., Soziologie/Sozialgeschichte (emeritiert)**  
 Lochmühlenweg 2 A/Am Bornberg, 6382 Friedrichsdorf/Taunus 1, Tel. (0 61 72) 52 07  
 Sprechstunden: Mi 13-14 u. n. V., Am Pulverturm 1, Tel. 39-27 32
- SCHOECK, Helmut, Dr. phil., Soziologie**  
 Welderweg 18 (Philosophicum), Tel. 39-26 92
- SCHWÄGLER, Georg, Dr. phil., Soziologie, Tel. 39-24 44**  
 Gaisbergstraße 39, 6900 Heidelberg, Tel. (0 62 21) 2 00 25
- STRECKER, Ivo, Dr. phil., Ethnologie, Tel. 39-28 70**  
 Hindenburgstraße 47, 6500 Mainz, Tel. 67 00 99  
 Sprechstunden: n. V., R 00-651
- WEIDENFELD, Werner, Dr. phil., Politikwissenschaft**  
 Eichendorffstraße 24, 5400 Koblenz, Tel. (02 61) 3 32 50  
 Sprechstunden: Di 17-18 u. n. V.

WERMUTH, Nanny, Ph. D., Psychologische Methodenlehre  
 Stahlbergstraße 6, 6500 Mainz 1, Tel. 5 31 98  
 Sprechstunden: n. tel. V., Staudingerweg 9, 02-431, Tel. 39-23

#### b) Professoren auf Zeit

PRIGGE, Wolfgang-Ulrich, Dr. rer. soc. habil., Dipl.-Sozialwissensch., Institut für Soziologie,  
 Haus Mainusch, Tel. 39-32 38  
 Rupt-sur-Moselle-Straße 18, 6501 Stackeden-Elsheim 1, Tel. (0 61 36) 77 54

ZEH, Jürgen, Dr. rer. pol., Publizistikwissenschaftliche Methodenlehre, Tel. 39-42 80  
 Richard-Schirrmann-Straße 8, 6500 Mainz

#### PRIVATDOZENTEN

GABRIEL, Oscar W., Dr. rer. pol., Dipl.-Pol., Akad. Oberrat, Institut für Politikwissenschaft,  
 Alte Universitätsstraße 17, Zi. 4, Tel. 39-26 61, 31 44  
 Eltviller Straße 2, 6507 Ingelheim, Tel. (0 61 32) 83 35

HENNEN, Manfred, Dr. phil., Dipl.-Volkswirt, Akad. Oberrat, Institut für Soziologie, SB II 04, Tel. 39-23 83  
 Auf der Leimkaut 1, 6209 Heidenrod/Martenroth, Tel. (0 67 72) 67 91

MATTENKLOTT, Axel, Dr. rer. nat., Psychologisches Institut, Tel. 39-28 88  
 Rhaban-Fröhlich-Straße 6, 6000 Frankfurt

SCHMIED, Gerhard, Dr. phil., Akad. Oberrat, Institut für Soziologie, Tel. 39-27 97  
 Berliner Ring 60, 6806 Viernheim, Tel. (0 62 04) 7 84 48

#### HOCHSCHULASSISTENTEN

GLANZMANN, Peter, Dr. rer. nat., Dipl.-Psych., Psychologisches Institut, Tel. 39-24 23  
 Auf der langen Lein 56, 6500 Mainz

HERZER, Manfred, M. A., Institut für Soziologie, App. 32 06  
 Am Taubertsberg 2, 6500 Mainz, Tel. 38 28 80

LUKA-KRAUSGRILL, Ursula, Dr., Psychologisches Institut, Tel. 39-37 07  
 Altmünsterstraße 6, 6500 Mainz

MATHES, Rainer, Dr. phil., M. A., Institut für Publizistik, Tel. 39-21 76  
 Im Borner Grund 6, 6500 Mainz, Tel. 3 39 23

VOSSSEL, Gerhard, Dr. rer. nat., Psychologisches Institut, Tel. 39-28 97  
 Beethovenstraße 25, 6500 Mainz

#### WISSENSCHAFTLICHE MITARBEITER

BECKER, Udo, Ass. jur., Institut für Publizistik, Tel. 39-37 47

BENDER, Wolfgang, Dr. phil., Institut für Ethnologie und Afrika-Studien  
 Kirchplatz 7, 8580 Bayreuth, Tel. (09 21) 6 72 95

BERGMANN, Hans-Jürgen, Dipl.-Psych., Psychologisches Institut, Tel. 39-27 95  
 Rheinallee 28, 6500 Mainz

BLANK, Christl, Dr. phil., Akad. Oberrätin, Institut für Politikwissenschaft  
 Heddesheimer Weg 2, 6501 Essenheim, Tel. (0 61 36) 8 83 48  
 Sprechstunden: Mo, Fr 10-12, Institut für Politikwissenschaft, Alte Universitätsstraße 17,  
 Zi. 1, Tel. 39-26 61

BODEMER, Klaus, Dr. phil., Akad. Oberrat, Institut für Politikwissenschaft, Colonel-Kleinmann-Weg 2 (SB II),  
 Tel. 39-59 56  
 Wallufer Straße 11, 6200 Wiesbaden, Tel. (0 61 21) 44 21 79

BRANDTSTETTER, Anna-Maria, M. A., Institut für Ethnologie und Afrika-Studien, Tel. 39-27 98  
 Büdingenstraße 4, 6200 Wiesbaden, Tel. (0 61 21) 30 92 16  
 Sprechstunden: nach der Veranstaltung

BROSIUS, Hans-Bernd, Dr. phil., Dipl.-Psych., Institut für Publizistik, Tel. 39-52 63  
 Parcusstraße 4, 6500 Mainz, Tel. 22 71 94

DONSBACH, Wolfgang, Dr., M. A., Akad. Rat, Institut für Publizistik, Tel. 39-57 63  
 Bahnhofstraße 2, 6203 Hochheim am Main, Tel. (0 61 46) 44 04

- DRECHSEL, Paul, Dr. phil., Institut für Ethnologie und Afrika-Studien, Tel. 39-27 98  
Albinstraße 8, 6500 Mainz, Tel. 22 23 67
- EIDEN-STEINHOFF, Maria, Dipl.-Psych., Psychologisches Institut, Tel. 39-27 94  
Am Kupferwerk 47, 6095 Gustavsburg
- FRANKE, Thomas W., Dipl.-Psych., Psychologisches Institut, Tel. 39-24 42  
Tanusstraße 11, 6500 Mainz
- FRIEDRICH, Peter, Dipl.-Psych., Psychologisches Institut, Tel. 39-37 05  
Martin-Luther-Straße 79, 6500 Mainz
- GABRIEL, Oscar W., Privatdozent, Dr. rer. pol., Dipl.-Pol., Akad. Oberrat, Institut für Politikwissenschaft,  
Alte Universitätsstraße 17, Zi. 4, Tel. 39-26 61  
Eltviller Straße 2, 6507 Ingelheim, Tel. (0 61 32) 83 35
- GEIDER, Thomas, M. A., Institut für Ethnologie und Afrika-Studien, Tel. 39-27 98  
Teutoburger Straße 21, 5000 Köln 1, Tel. (02 21) 32 94 73  
Sprechstunden: nach den Lehrveranstaltungen
- HARTMANN, Thomas, M. A., Institut für Publizistik, Tel. 39-57 62  
Laubestraße 20, 6000 Frankfurt, Tel. (0 69) 61 65 68
- HENNEBERGER, Anton, Dipl.-Psych., Psychologisches Institut, Tel. 39-22 45  
Hans-Böckler-Straße 37, 6500 Mainz
- HENNEN, Manfred, Privatdozent, Dr. phil., Dipl.-Volkswirt, Akad. Oberrat, Institut für Soziologie,  
Haus Mainusch, Tel. 39-23 83  
Auf der Leimkaut 1, 6209 Heidenrod/Martenroth, Tel. (0 67 72) 67 91
- HILDEBRANDT, Hans-Jürgen, Dr., M. A., Institut für Ethnologie und Afrika-Studien, Tel. 39-27 98  
Kaiser-Wilhelm-Ring 37, 6500 Mainz, Tel. 61 38 24
- HINDEL, Christoph, Dipl.-Psych., Psychologisches Institut, Tel. 39-24 85  
Weinheimer Landstraße 60, 6508 Alzey
- HOCK, Michael, Dipl.-Psych., Psychologisches Institut, Tel. 39-27 94  
Wackernheimer Weg 7, 6501 Heidesheim
- HOLICKI, Sabine, M. A., Institut für Publizistik, Tel. 39-26 77  
Bebelstraße 12, 6500 Mainz, Tel. 36 32 60
- JANNING, Josef, M. A., Institut für Politikwissenschaft, Colonel-Kleinmann-Weg 2 (SB II), Zi. 05-343,  
Tel. 39-21 50  
Weberstraße 11, 5300 Bonn 1, Tel. (02 28) 22 59 19
- JURIS, Michael, Dr. rer. nat., Akad. Oberrat, Psychologisches Institut, Tel. 39-24 81 und 39-26 22  
Liebfrauenplatz 2, 6500 Mainz
- KIEFFER, Harald, M. A., Institut für Soziologie, Tel. 39-34 38  
Weimarstraße 4, 6072 Dreieich, Tel. (0 61 03) 8 25 28
- KOHLMANN, Carl-Walter, Dipl.-Psych., Psychologisches Institut, Tel. 39-24 84  
Neue Mainzer Straße 119, 6500 Mainz
- KORTE, Karl-Rudolf, Wiss. Ang., Institut für Politikwissenschaft, Colonel-Kleinmann-Weg 2 (SB II), Zi. 05-433,  
Tel. 39-21 50  
Friesenstraße 50, 7417 Pfullingen, Tel. (0 71 21) 7 61 35
- KREITER, Franz, Akad. Oberrat, Institut für Politikwissenschaft, Alte Universitätsstraße 17, Zi. 2, Tel. 39-26 61  
Backhausgasse 4, 6509 Flonheim, Tel. (0 67 34) 80 00
- LINDNER, Inge, Dipl.-Psych., Psychologisches Institut, Tel. 39-41 45  
Hainertrift 20, 6072 Dreieich-Buchsschlag
- LINKE, Günter, M. A., Institut für Publizistik, Tel. 39-42 84  
Kirschgartenstraße 39, 6501 Essenheim, Tel. (0 61 36) 8 86 76
- LOFINK, Harald, Dr. phil., Wiss. Ang., Institut für Soziologie, Tel. 39-27 97  
Rubensallee 43, 6500 Mainz 31, Tel. 7 18 58
- LUIG, Ute, Dr. rer. nat., Akad. Rätin, Institut für Ethnologie und Afrika-Studien  
Hindenburgstraße 58, 6501 Mommenheim, Tel. (0 61 38) 85 19
- LUTZ, Felix Ph., Wiss. Ang., Institut für Politikwissenschaft,  
Colonel-Kleinmann-Weg 2 (SB II), Zi. 05-454
- MAREL, Klaus, Dr. phil., Dipl.-Sozialwissensch., Wiss. Ang., Institut für Soziologie, Tel. 39-24 41  
Kronenstraße 3, 6500 Mainz 21, Tel. 4 09 19
- MATTENKLOTT, Axel, Privatdozent, Dr. rer. nat., Psychologisches Institut, Tel. 39-28 88  
Rhaban-Fröhlich-Straße 6, 6000 Frankfurt

- MEUSCH, Andreas, Wiss. Ang., Institut für Politikwissenschaft,  
Colonel-Kleinmann-Weg 2 (SB II), Zi. 05-431  
Am Gonsenheimer Spieß 6, 6500 Mainz, Tel. 38 36 85
- MÜLLER-MALM, Friedrich, Ass. jur., Wiss. Ang., Institut für Publizistik, Tel. 39-52 62  
Steinern Straße 36, 6502 Mainz-Kostheim, Tel. (0 61 34) 68 47
- MUSZINSKI, Heinzarnold, M. A., Wiss. Ang., Institut für Ethnologie und Afrika-Studien  
Am Gonsenheimer Spieß 16, 6500 Mainz, Tel. 38 16 47  
Sprechstunden: nach den Lehrveranstaltungen u. n. V., R 00-650, Tel. 39-27 98
- PIEPENSCHNEIDER, Melanie, Wiss. Ang., Institut für Politikwissenschaft,  
Colonel-Kleinmann-Weg 2 (SB II), Zi. 05-441  
Bauschheimer Weg 39, 6500 Mainz-Laubenheim, Tel. 88 19 04
- POPP, Margit, Dr., Dipl.-Soz., Psychologie für Pädagogen, Tel. 39-31 04  
Am Rinker 20, 6503 Mainz-Kastel, Tel. (0 61 34) 2 29 98
- PULSACK, Andreas, Dipl.-Psych., Psychologisches Institut, Tel. 39-37 08  
Kiwittstraße 65, 4500 Osnabrück
- ROSSMANN, Rainer, Dipl.-Psych., Psychologisches Institut, Tel. 39-28 89  
Ginsheimer Straße 6, 6500 Mainz 43
- ROST, Klaus, Dr. phil., Wiss. Ang., Institut für Publizistik/Journalistenausbildung, Tel. 39-21 34  
Alte Universitätsstraße 17 (Domus universitatis), Tel. 39-21 34
- SAFIAN, Peter, Dipl.-Psych., Psychologisches Institut, Tel. 39-24 22  
Karl-Zörgiebel-Straße 29, 6500 Mainz
- SCHAFFNER, Paul, Dr., AR, Psychologisches Institut, Tel. 39-44 03
- SCHILD, Ulla, Dr. phil., M. A., Wiss. Ang., Institut für Ethnologie und Afrika-Studien, Tel. 27 98  
Am Schinnergraben 86, 6500 Mainz-Hechtsheim, Tel. 59 38 28  
Sprechstunden: nach den Lehrveranstaltungen, R 00-623
- SCHMIED, Gerhard, Privatdozent, Dr. phil., Akad. Oberrat, Institut für Soziologie, Tel. 39-27 97  
Berliner Ring 60, 6806 Viernheim, Tel. (0 62 04) 7 84 48
- SCHUMANN-HENGSTELER, Ruth, Dr., Dipl.-Psych., Psychologisches Institut, Tel. 39-21 32  
An der Bruchspitze 51, 6500 Mainz
- STAAB, Joachim Friedrich, M. A., Institut für Publizistik, Tel. 39-21 80  
Donnersbergstraße 2, 6500 Mainz 42, Tel. 59 31 56
- SUDEK, Rolf, Dr. phil., Dipl.-Sozialwissensch., Wiss. Ang., Institut für Soziologie, Tel. 39-31 55  
Theodor-Fliegener-Straße 23, 6507 Ingelheim, Tel. (0 61 32) 8 69 02
- VOGEL, Klaus, Dipl.-Psych., Psychologie für Pädagogen, Tel. 39-31 05
- WOLF, Ulrike, M. A., Wiss. Ang., Institut für Politikwissenschaft, Becherweg 2 (SB II),  
Zi. 05-331, Tel. 39-33 89  
Chattenstraße 35, 6500 Mainz, Tel. 83 32 17
- ZAPF-SCHRAMM, Thomas, M. A., Wiss. Ang., Institut für Politikwissenschaft,  
Colonel-Kleinmann-Weg 2 (SB II), Tel. 39-31 44  
Essenheimer Straße 106, 6500 Mainz-Bretzenheim
- ZIMMERLING, Ruth, Dipl.-Math., M. A., Wiss. Ang., Institut für Politikwissenschaft,  
Becherweg 2 (SB II), Zi. 05-322, Tel. 39-59 47  
Max-Planck-Straße 60, 6500 Mainz, Tel. 47 61 53

#### B) Lehrbeauftragte und Nichtbedienstete Lehrkräfte

##### NICHTBEDIENTETER PROFESSOR

THIEL, Josef Franz, Dr. phil., Ethnologie  
Museum für Völkerkunde, Schaumainkai 29, 6000 Frankfurt 70, Tel. (0 69) 2 12 53 91

### 6. Afrikanistentag vom 18. bis 21. November 1987 in Mainz

Das alljährlich stattfindende Treffen der deutschsprachigen Vertreter der sprach- und kulturwissenschaftlichen Afrikaforschung wird 1987 vom Institut für Ethnologie und Afrika-Studien des Fachbereichs Sozialwissenschaften der Johannes Gutenberg-Universität Mainz ausgerichtet.

*Kontaktperson:* Prof. Dr. N. Cyffer, Tel. (0 61 31) 39-24 14/28 70

**HONORARPROFESSOREN**

DAUER, Alfons, Dr. phil., Prof. an der Hochschule für Musik und darstellende Kunst,  
Ethnologie, insbesondere Musikethnologie  
Palais Meran, Leonhardstraße 15, A-8010 Graz, Tel. (00 43-3) 16-32-0-54

RAIDT, Fritz, Dr. rer. soc., Institut für Soziologie  
J.-B.-Zimmermann-Straße 1, 8021 Hohenschäftlarn

SCHUBNELL, Hermann, Dr. rer. pol.  
Steinhalde 36, 7800 Freiburg-Ebnet, Tel. (07 61) 6 52 20

**LEHRBEAUFTRAGTE**

AKOGU, Peter Ositadiuma, Dr. phil., Institut für Ethnologie und Afrika-Studien, Tel. 39-27 98  
Bahnhofstraße 16, 6535 Gau-Algesheim, Tel. (0 67 25) 34 12

ARNOLD, Bernd-Peter, Hörfunk, Institut für Publizistik, Welderweg 20, Tel. 39-26 70

BAUER, Helmut G., Kommunikationspolitik, Institut für Publizistik, Welderweg 20, Tel. 39-26 70

BECKER, Bernd, Dr. rer. pol., Statistik, Institut für Soziologie  
Mühlstraße 29, 6233 Kelkheim, Tel. (0 61 95) 49 44

BERG, Eberhard, Dr. phil., Institut für Ethnologie und Afrika-Studien, Tel. 39-27 98  
Weinheimer Straße 14, 6901 Heiligenkreuzsteinach, Tel. (0 62 20) 64 79

BONN, Helmut, Dr. rer. nat., Akad. Direktor, Klinisch-psychologisches Praktikum, Beratungsstelle  
für stud. Lebensfragen, Tel. 39-24 40, SB II, 03-454

BRINK, Marianne, Dr., Institut für Publizistik  
Welderweg 20, 6500 Mainz, Tel. 39-26 70

BROSCH, Dieter, Dr. jur., Dipl.-Psych., Diagnostisches Praktikum, Psychologisches Institut

BRÜSKE, Hans-Günther, Dr. phil., M. A., Institut für Politikwissenschaft, Colonel-Kleinmann-Weg 2 (SB II)  
Adam-Karillon-Straße 7, 6500 Mainz

BRUMMEL, Jürgen, Dr. phil., Institut für Politikwissenschaft, Colonel-Kleinmann-Weg 2 (SB II)  
Küdinghovenerstraße 94, 5300 Bonn 3

BUCHHOLZ, Axel, Hörfunk, Publizistik/Journalistenausbildung  
Alte Universitätsstraße 17 (Domus universitatis), Tel. 39-21 34

CZERNIK-SCHILD, Godehard, Institut für Ethnologie und Afrika-Studien, Tel. 39-27 98  
Am Schinnergraben 86, 6500 Mainz-Hechtsheim, Tel. 59 38 28

DEMUTH, Wolfgang, Dr. rer. nat., Dipl.-Psych., Diagnostisches Praktikum  
Psychiatrische Klinik

DIETZ-LENSEN, Matthias, M. A., Institut für Ethnologie und Afrika-Studien, Tel. 39-27 98  
Am Südhang 11, 6500 Mainz 33, Tel. 47 74 43

EICHMANN, Wolfgang, Institut für Politikwissenschaft, Colonel-Kleinmann-Weg 2 (SB II)  
Marcobrunnerstraße 8, 6200 Wiesbaden

ENGELHART, Klaus, Institut für Politikwissenschaft, Alte Universitätsstraße 17  
Curt-Goetz-Straße 23, 6500 Mainz 33, Tel. 47 74 99

ESSEL, Erich, Pfarrer, Afrikanische Philologie, Tel. 39-27 98  
Im Quellborn 49, 6501 Klein-Winternheim, Tel. (0 61 36) 8 72 01

FÄHNDRICH, Winfried, Dr. phil., Dipl.-Psych., Statistik, Institut für Publizistik, Tel. 39-26 70  
Veilchenweg 13, 6500 Mainz, Tel. 47 32 17

FLÖHL, Rainer, Dr., Institut für Publizistik, Tel. 39-26 70  
Welderweg 20, 6500 Mainz

FRITZEN, Michael, Dr. phil., Presse, Institut für Publizistik/Journalistenausbildung  
Alte Universitätsstraße 17 (Domus universitatis), Tel. 39-21 34

GAUDE, Bernhard, Dr. rer. pol., Institut für Politikwissenschaft, Alte Universitätsstraße 17  
An der Steinkaut 10, 6501 Nieder-Olm, Tel. (0 61 31) 16 43 34

GROHS, Elisabeth, Dr. phil., M. A., Afrikanische Sprachkurse, Ethnologie, Tel. 39-25 42  
Am Jungstück 42a, 6500 Mainz-Laubenheim

HESS, Robert, Institut für Politikwissenschaft, Alte Universitätsstraße 17  
Auf dem Hewwel 10, 6500 Mainz-Hechtsheim, Tel. 50 44 26

- HILDEBRANDT, Hans-Jürgen, Dr., M. A., Institut für Ethnologie und Afrika-Studien, Tel. 39-27 98  
Kaiser-Wilhelm-Ring 37, 6500 Mainz, Tel. 61 38 24
- JAHN, Hans-Joachim, Prof., Dr., Institut für Soziologie  
Gutenbergstraße 3, 7560 Gaggenau
- KIEFFER, Hans, Hörfunk, Publizistik/Journalistenausbildung  
Alte Universitätsstraße 17 (Domus universitatis), Tel. 39-21 34
- KÖSTER-LOSSACK, Angelika, Dr., Institut für Soziologie  
Zähringerstraße 14, 6900 Heidelberg
- KORN, Willy, Dr. rer. nat., Medizinaldirektor, Ethnopsychiatrie, Tel. 39-27 98  
Göttelmannstraße 42a, 6500 Mainz, Tel. 8 27 17
- KRAMMER, Bruno, Institut für Publizistik  
Welderweg 20, Tel. 39-26 70
- LAMP, Erich, Dr., M. A., Institut für Publizistik, Tel. 39-37 49  
Leibnizstraße 34, 6500 Mainz, Tel. 67 84 96
- LENGSFELD, Wolfgang, Dr., Institut für Soziologie  
Neuweg 3, 6228 Eitville
- LINK, Rudolf, Dipl.-Soz., Tel. 39-31 55  
Mozartstraße 3, 6700 Ludwigshafen, Tel. (06 21) 56 78 72
- LINKE, Wilfried, Prof., Dr. rer. pol., Statistik, Bevölkerungswissenschaft, Institut für Soziologie  
Fasaneriestraße 14, 6200 Wiesbaden
- LYDALL, Jean, Dipl.-Ethnol., Institut für Ethnologie und Afrika-Studien, Tel. 39-28 70  
Hindenburgstraße 47, 6500 Mainz
- MANDRELLA, Eckhard, Institut für Politikwissenschaft, Alte Universitätsstraße 17, Studium generale  
Saarstraße 21, 6500 Mainz, Tel. 39-26 60  
Münsterstraße 8, 6500 Mainz 1, Tel. 9 91 78
- MENZEL, Brigitte, Dr. phil., Institut für Ethnologie und Afrika-Studien, Tel. 39-27 98  
Bismarckstraße 57, 4150 Krefeld, Tel. (0 21 51) 59 82 76
- MÜLLER, Doris, Dipl.-Math., Psychologische Methodenlehre, EDV, Tel. 39-28 24  
Alte Mainzer Straße 119, 6500 Mainz 42, Tel. 83 92 46
- NOWAK, Werner, Dr., Institut für Politikwissenschaft, Alte Universitätsstraße 17  
Ostpreußenstraße 34A, 6200 Wiesbaden-Rambach, Tel. (0 61 21) 54 11 98
- PFARR, Kristina, M. A., Institut für Publizistik, Tel. 39-37 48  
Am Judensand 39, 6500 Mainz, Tel. 38 11 85
- PLAN-HÜBNER, Renate, Dipl.-Psych., Psychologisches Institut  
Schulpsychologischer Dienst Mainz
- PROEBSTING, Helmut, Dr. rer. pol., Institut für Soziologie  
Goldackerweg 5, 6200 Wiesbaden
- PUTZ, Friedrich, Dipl.-Soz., Institut für Politikwissenschaft, Colonel-Kleinmann-Weg 2 (SB II)  
Ernst-von-Harnack-Straße 11, 6200 Wiesbaden
- RAFFEL, Michael, Dr., M. A., Institut für Publizistik, Tel. 39-37 22  
Königsteiner Straße 127, 6232 Bad Soden, Tel. (0 61 96) 2 42 66
- RAHNER, Erwin, Dr., Institut für Publizistik  
Welderweg 20, Tel. 39-26 70
- SCHACHT, Konrad, Dr., Institut für Politikwissenschaft, Colonel-Kleinmann-Weg 2 (SB II)  
Wilhelminenstraße 6, 6200 Wiesbaden
- SCHÖHL, Wolfgang, Dr., Dipl.-Volkswirt, Fernsehen, Institut für Publizistik  
Welderweg 20, Tel. 39-26 70
- SCHWARZ, Georg, Dr., Dipl.-Verw.-Wiss., Institut für Politikwissenschaft, Alte Universitätsstraße 17  
In den Spitzenäckern 10a, 6501 Hahnheim, Tel. (0 61 31) 16 42 66
- SCHWARZ, Karl, Prof., Dr. rer. pol., Bevölkerungswissenschaft, Institut für Soziologie  
Klopstockstraße 14, 6200 Wiesbaden, Tel. (0 61 21) 81 17 10
- SIDDIQI, Jawaid A., Dr. phil., Ausdruckspsychologie  
Flörsheimer Straße 4, 6094 Bischofsheim
- STEIGER, Horst, Dipl.-Soz., Regierungsdirektor, Institut für Soziologie  
Oberlinstraße 1, 6200 Wiesbaden-Bierstadt

- STIKSRUD, Hans-Arne, Dr., Pädagogische Psychologie, Psychologisches Institut  
 SULZMANN, Erika, Dr. phil., Akad. Direktor i. R., Ethnologie, Afrikanische Philologie  
 Wallstraße 16, 6500 Mainz, Tel. 3 78 34  
 Sprechstunden: nach den Veranstaltungen, Tel. 39-27 99, R 015
- TITZE, Holm, Dr., Institut für Politikwissenschaft  
 Mendelssohnstraße 36, 6700 Ludwigshafen, Tel. (06 21) 58 23 64
- WEILAND, Adolf, Dr., Institut für Politikwissenschaft, Alte Universitätsstraße 17  
 Koblenzer Straße 11, 5401 Rhens, Tel. (0 26 28) 32 80
- WERNER, Konstanze, Dipl.-Volkswirt, Fernsehen, Institut für Publizistik  
 Welderweg 20, Tel. 39-26 70
- WÖRNER, Ursula, Dr. phil., Psychologische Diagnostik  
 Theodor-Körner-Straße 7, 6500 Mainz
- ZOSEL, Johannes, Dr. phil., Dipl.-Ing., Akad. Direktor a. D., Psychologie  
 Stromberger Straße 21, 6550 Bad Kreuznach, Tel. (06 71) 4 28 47

### NICHTBEDIENTETE PROFESSOREN

- GHEORGHU, Vladimir, Dr. phil., Psychologie (beurlaubt)
- PÜTZ, Arnold, Prof., Dr., Psychologie  
 Professor an der Fachhochschule für Sozialwesen Saarbrücken  
 Kammerforster Straße 15, 5510 Saarburg

## Lehrveranstaltungen

### POLITIKWISSENSCHAFT/SOZIALKUNDE

Einführungsveranstaltung für Studienanfänger:  
 Dienstag, 13. Oktober 1987, 14-16, P 1

F. Kreiter

#### Vorlesungen

- |     |  |                  |
|-----|--|------------------|
| 001 | Europäische Staatstheorie von Platon bis Hegel<br>2-std., Di 17-19, N 3          | H. Buchheim      |
| 002 | Das politische System der Bundesrepublik Deutschland<br>2-std., Di 14.30-16, P 4 | O. W. Gabriel    |
| 003 | Recht und Politik in Lateinamerika II<br>1-std., Di 16-17, P 2                   | E. Garzón Valdés |
| 004 | Die Außenpolitik der Bundesrepublik Deutschland<br>2-std., Di 11-13, P 3         | W. Weidenfeld    |

#### Proseminare

- |     |  |            |
|-----|--|------------|
| 005 | Einführung in die Politikwissenschaft<br>2-std., in 3 Parallelkursen |            |
|     | Kurs A: Mi 12 s. t.-13.30, SB II 05-432                              | K. Bodemer |
|     | Kurs B: Mo 14-16, SB II 05-432                                       | J. Janning |
|     | Kurs C: Do 14.30-16, SB II 03-242                                    | F. Kreiter |

#### Seminare im Grundstudium

- |     |  |             |
|-----|--|-------------|
| 006 | Statistik<br>2-std., in 3 Parallelkursen                                   |             |
|     | Kurs A: Di 18 s. t.-19.30, SB II 03-242                                    | W. Eichmann |
|     | Kurs B: Di 19.30-21, SB II 03-242  | W. Eichmann |
|     | Kurs C: Mo 16-18, SB II 05-432   | F. Putz     |
| 007 | Methoden der empirischen Sozialforschung<br>2-std., Mi 17-19, SB II 03-436 | K. Schacht  |



- 008 **Hermeneutik**  
2-std., in 3 Parallelkursen  
Kurs A: Di 12-14, SB II 03-134  
Kurs B: Mi 12-14, SB II 03-444  
Kurs C: Do 17-19, P 106  
F. Kreiter  
F. Kreiter  
E. Mandrella
- 009 **Das politische System der Bundesrepublik Deutschland**  
2-std., in 2 Parallelkursen  
Kurs A: Di 9-11, SB II 03-152  
Kurs B: Mi 9-11, SB II 03-444  
F. Kreiter  
F. Kreiter
- 010 **Vergleichende Regierungslehre**  
2-std., in 3 Parallelkursen  
Kurs A: Do 8.30-10, SB II 05-432  
Kurs B: Mi 9 s. t.-10.30, SB II 05-432  
Kurs C: Di 14-16, SB II 03-152  
K. Bodemer  
E. Garzón Valdés  
R. Zimmerling
- 011 **Einführung in die internationale Politik**  
2-std., in 2 Parallelkursen  
Kurs A: Mi 8.30-10, SB II 03-436  
Kurs B: Di 15-17, SB II 03-153  
K. Bodemer  
H.-G. Brüske
- 012 **Wirtschaft und Gesellschaft**  
2-std., in 3 Parallelkursen  
Kurs A: Do 18-20, SB II 03-153  
Kurs B: Di 13-15, SB II 03-144  
Kurs C: Di 18-20, SB II 03-153  
B. Gaude  
R. Hess  
W. Nowak
- 013 **Politische Theorie**  
2-std., in 2 Parallelkursen  
Kurs A: Mi 9.30-11, SB II 03-144  
Kurs B: Mi 11-13, SB II 03-144  
O. W. Gabriel  
O. W. Gabriel
- Seminare im Hauptstudium**
- 014 **Neuere Entwicklungen in Cono Sur, Teil II**  
2-std., Do 11-13, SB II 05-432  
K. Bodemer
- 015 **Südafrika**  
2-std., Di 17-19, O. w. noch bekanntgegeben  
J. Brummel
- 016 **Politiktheoretische Interpretation ausgewählter Texte aus Thukydides „Geschichte des Peloponnesischen Krieges“**  
2-std., Di 19 s. t.-20.30, P 12  
H. Buchheim
- 017 **Ausgewählte Dokumente der Deutschlandpolitik**  
2-std., Mi 9.30-11, P 102  
H. Buchheim
- 018 **Aktuelle Verfassungsprobleme**  
2-std., Mi 11-13, P 102  
H. Buchheim
- 019 **Neuere Texte zur Demokratiediskussion in Lateinamerika, Teil II**  
2-std., Mi 18-20, SB II 05-432  
G. Dill
- 020 **Wirtschaft und Politik in westlichen Demokratien**  
2-std., Di 17-19, SB II 03-144  
O. W. Gabriel
- 021 **Das Problem der Repräsentation in der Demokratie**  
2-std., Di 18-20, SB II 05-432  
E. Garzón Valdés
- 022 **Literatur und Politik in Lateinamerika**  
2-std., Mi 10.30-12, SB II 05-432  
E. Garzón Valdés
- 023 **Aspekte der Grundsatzdiskussion in den politischen Parteien**  
2-std., Do 17-19, SB II 03-242  
F. Kreiter
- 024 **Bürokratie und Verwaltung**  
2-std., Mi 16-18, SB II 03-152  
G. Schwarz
- 025 **Das Regierungssystem der DDR**  
2-std., Mi 16-18, SB II 03-444  
H.-P. Tietze
- 026 **Stationen der Europapolitik**  
2-std., Di 14-16, SB II 05-432  
W. Weidenfeld

**Übung**

- 027 Didaktik des Sozialkundeunterrichts R. Kohlhaas  
2-std., Mo 16-18, P 206

**Kolloquium**

- 028 Kolloquium zu aktuellen politikwissenschaftlichen Fragen W. Weidenfeld  
2-std., Di 19 s. t.-20.30, SB II 03-132

**Blockseminar**

- 029 Blockseminar mit begleitenden Arbeitsgemeinschaften W. Weidenfeld  
Z. u. O. w. noch bekanntgegeben

**SOZIOLOGIE**

- Einführungsveranstaltung für Studienanfänger:** G. Schmied  
**Montag, 12. Oktober 1987, 11-13, P 10**

*Die Anmeldungen zu Übungen und Seminaren müssen in der Zeit vom Montag, 13. Juli, bis Mittwoch, 14. Oktober 1987, 17 Uhr, vorgenommen werden. Anmeldeformulare liegen im Flur vor Raum P 44 aus.*

- PG = Pflichtveranstaltung im Grundstudium  
WG = Wahlpflichtveranstaltung im Grundstudium  
PH = Pflichtveranstaltung im Hauptstudium  
AH = Wahlpflichtveranstaltung im Allgemeinen Teil des Hauptstudiums  
PSH = Pflichtveranstaltung im Schwerpunkt des Hauptstudiums  
WSH = Wahlpflichtveranstaltung im Schwerpunkt des Hauptstudiums

**Vorlesungen**

- 207 Theorien der Entwicklung und Unterentwicklung (mit Kolloquium) G. Grohs  
2-std., Do 9-11, Forum Hs 9
- 101 Ausgewählte Konzepte der soziologischen Handlungstheorie M. Hennen  
2-std., Do 10-12, P 5
- 102 Determinanten der Bevölkerungsentwicklung W. Linke  
2-std., Mo 16-18, P 5
- 103 Grundbegriffe der Soziologie G. Schmied  
2-std., Do 14-16, P 10
- 104 Einführung in die Haushalts- und Familienstatistik K. Schwarz  
2-std., Mo 8.30-10, P 11

**Integrierte Pflichtveranstaltung mit Leistungsnachweisen**

*nur für Erstsemester im Hauptfach Soziologie, 8-std., wird jeweils nur im Wintersemester angeboten (PG)  
Die folgenden Teilkurse können nicht einzeln gewählt werden:*

- 105a Geschichte der Soziologie M. Hennen  
2-std., Mo 14-16, SB II 03-436
- 105b Techniken wissenschaftlichen Arbeitens und Soziologie als Beruf H. Lofink  
2-std., Mi 17 s. t.-18.30, P R 44
- 105c Grundbegriffe der Soziologie G. Schmied  
2-std., Di 10 s. t.-11.30, P 208  
Dazu Besuch der Vorlesung 103

**Übungen****A: Statistik für Soziologen**

- 106 Statistik II (PG) B. Becker  
2-std., Mo 16-18, SB II 03-144

**B: Übungen für Anfänger**

- 107 Grundbegriffe der Soziologie  
(nur für Studenten im Nebenfach Soziologie)  
2-std., in 3 Parallelkursen  
Kurs A: Mo 18–20, SB II 03–144 R. Link  
Kurs B: Mi 10–11.30, SB II 03–153 H. Lofink  
Kurs C: Di 12.30–14, SB II 03–436 G. Schmied
- 108 Sozialkunde der Bundesrepublik Deutschland (Soziologische Analyse  
industrieller Gesellschaften) (WG)  
2-std., Do 16–18, SB II 04–454 H. Steiger
- 109 Geschichte der Soziologie  
(nur für Studenten im Nebenfach Soziologie)  
2-std., in 2 Parallelkursen  
Kurs A: Mo 8.30–10, SB II 03–144 R. Sudek  
Kurs B: Di 8.30–10, SB II 04–454 R. Sudek

**C: Übungen für Fortgeschrittene**

(Voraussetzung: 1 qualifizierter Schein einer Übung für Anfänger)

- 110 Methoden der empirischen Sozialforschung  
(nur für Studenten im Nebenfach Soziologie)  
2-std., Mo 10–12, SB II 03–144 M. Jäckel
- 111 Einführung in die amerikanische Soziologie  
(Hauptprobleme einer bedeutenden Soziologie) (WG)  
2-std., Mo 14–16, SB II 03–144 H. Kieffer
- 112 Soziologische Analysen industrieller Gesellschaften (WG)  
2-std., Mo 10–12, SB II 04–454 K. Marel
- 113 Anfänge der Wirtschaftssoziologie im Werk von Adam Smith  
(Spezielle Soziologie) (WG)  
2-std., Fr 16.30–18, P R 44 H. Schoeck

**Seminare**

(Voraussetzung: 2 abgeschlossene Fachsemester, 1 qualifizierter Schein einer Übung für Anfänger und 1 qualifizierter Schein einer Übung für Fortgeschrittene)

- 223 Soziologie des Rassismus  
2-std., Mi 9–11, Forum 01–715 G. Grohs
- 114 Exkursionsseminar für Soziologen (AH)  
2-std., Di 14–16, SB II 03–436 M. Hennen  
H. Kieffer
- 115 Sozialisation der Familie: Neuere sozialökologische Arbeiten (WSH)  
2-std., Fr 11–13, SB II 03–152 M. Herzer
- 116 Einführung in die betriebliche Sozialpolitik (WSH)  
2-std., Di 11–13, SB II 03–454 F. Landwehrmann
- 117 Arbeitslosigkeit (Theoretische und empirische Analysen einer modernen  
Gesellschaft) (AH)  
2-std., Di 16–18, SB II 03–152 F. Landwehrmann
- 118 Methodische Probleme von Forschungsarbeiten (AH) F. Landwehrmann K. Marel  
(pers. Anmeldung erforderlich) M. Hennen W.-U. Prigge  
2-std., Z. u. O. n. V. M. Jäckel R. Sudek  
H. Kieffer
- 119 Psychiatrische Soziologie (Theorien des abweichenden Verhaltens) (AH)  
2-std., Do 13.30–15, SB II 03–444 H. Lofink
- 120 Methodik der Einzelfallstudie (Spezielle Verfahren der empirischen Sozial-  
forschung) (AH)  
2-std., Fr 13.30–15, P 6 H. Lofink
- 121 Geschichte des Industriebetriebs und der Industrie- und Betriebssoziologie  
(PSH)  
2-std., Mo 10–12, SB II 03–152 W.-U. Prigge
- 122 Betriebliches Ausbildungswesen (WSH)  
2-std., 14-tägl., Do 14–18, SB II 03–153 F. Raidt

- |     |   |              |
|-----|---|--------------|
| 123 | Soziobiologie (Gegenwärtige Probleme der soziologischen Theorie) (AH)   | G. Schmied   |
|     | 2-std., Di 14.30-16, P 11   |              |
| 124 | Autobiographien als Quelle empirischer Sozialforschung (spezielle Verfahren der empirischen Sozialforschung) (AH) | H. Schoeck   |
|     | 2-std., Do 18-20, P R 44  |              |
| 125 | Wandel der Familie (WSH)  | G. Schwägler |
|     | 2-std., Di 15-17, SB II 03-144  |              |
| 126 | Problemfamilien (WSH)   | G. Schwägler |
|     | 2-std., Mi 10 s. t.-11.30, SB II 03-242   |              |

**Oberseminar**

- |     |   |            |
|-----|---|------------|
| 127 | Ausgewählte Aspekte im Werk von Karl Mannheim (Wissenssoziologie) (prs.) (AH) | H. Schoeck |
|     | 2-std., Z. u. O. n. V.  |            |

**Lektürekurs**

- |     |   |              |
|-----|---|--------------|
| 128 | Lektürekurs zu wichtigen familiensoziologischen Neuerscheinungen, | G. Schwägler |
|     | 2-std., Di 10-12, SB II 04-333                                    |              |

**Kolloquien**

- |     |  |   |                                      |
|-----|--|---|--------------------------------------|
| 129 | Besprechung von soziologischen Neuerscheinungen (pers. Anmeldung erforderlich) | F. Landwehrmann<br>M. Hennen<br>M. Jäckel<br>H. Kieffer | K. Marel<br>W.-U. Prigge<br>R. Sudek |
|     | 2-std., Z. u. O. n. V.   |   |                                      |
| 130 | Beratung laufender Arbeiten (pers. Anmeldung erforderlich)                     |   | H. Schoeck                           |
|     | 2-std., Z. u. O. n. V.   |   |                                      |
| 131 | Kolloquium zu Dissertationen, Magisterarbeiten und Forschungsarbeiten          |   | G. Schwägler                         |
|     | 2-std., Z. u. O. n. V.   |   |                                      |

**Projekte**

- |     |  |                           |
|-----|--|---------------------------|
| 132 | Empirisches Projekt aus dem Themenbereich „Ehescheidung und Familie“ (PG/PH) (wird im Sommersemester 1988 fortgeführt) | M. Herzer<br>W. Lengsfeld |
|     | 4-std., Mi 16-20, SB II 04-333   |                           |
| 133 | Wohnbedürfnisse und Wohnverhalten (PG/PH) (Fortsetzung vom Sommersemester 1987)  | K. Marel<br>W.-U. Prigge  |
|     | 4-std., Mo 16-20, SB II 04-333   |                           |

**ETHNOLOGIE**

**Einführungsveranstaltung für Studienanfänger:**  
Montag, 12. Oktober 1987, 18-20, P 7

U. Luig

**A. GRUNDSTUDIUM****Übungen**

- |     |   |              |
|-----|---|--------------|
| 201 | Einführung in das wissenschaftliche Arbeiten            | H. Muszinski |
|     | 1-std., 14-tägl., Mi 11-13, P 3                         |              |
| 202 | Einführung in die Ethnologie                            | E. W. Müller |
|     | 1-std., 14-tägl., Mi 11-13, P 3                         |              |
| 203 | Regionale Übung und Regionalseminar: Sudan              | A. Henn      |
|     | 2-std., Mi 15-17, Forum 7, R 01-715                     |              |
| 204 | Einführung in die Sozialethnologie                      | P. Drechsel  |
|     | 2-std., Fr 11-13, Forum 7, Hs 10                        |              |
| 205 | Einführung in die Wirtschaftsethnologie                 | U. Luig      |
|     | 2-std., Mi 13-15, Forum 7, Hs 13                        |              |
| 206 | Einführung in die Ethnologie des Rechts und der Politik | U. Luig      |
|     | 2-std., Mi 17-19, Forum 7, R 01-715                     |              |
| 207 | Theorien der Entwicklung und Unterentwicklung           | G. Grohs     |
|     | 2-std., Do 9-11, Forum 7, Hs 9                          |              |

- 208 Einführung in die Methoden und Techniken der Ethnologie  
2-std., Di 9-11, Forum 7, R 01-715 I. Strecker
- 209 Einführung in die afrikanische Literatur: Geschichte und Probleme  
2-std., Di 14-16, Forum 7, R 01-715 U. Schild

### Seminare

- 210 Regionalseminar: Senegal  
2-std., Do 15-17, Forum 7, R 01-715 G. Grohs
- 211 Regionalseminar: Kenia  
2-std., Mo 14-16, Forum 7, R 01-715 D. Neubert

### Sprachkurse

- 312 Einführung in das Kanuri  
2-std., Mi 9-11, Forum 6, R 00-624 N. Cyffer
- 315 Lingala II  
2-std., Di 9-11, P R 015 E. Sulzmann
- 212 Tok Pisin: Einführung in das neomelanesische Pidgin  
2-std., Z. u. O. n. V. E. Essel
- 213 Einführung in das Weskos (Kamerun-Pidgin)  
2-std., Z. u. O. n. V. E. Essel

## B. GRUND- UND HAUPTSTUDIUM

### Übungen und Seminare

- 214 Lebensweisheiten afrikanischer Völker: Einübung in die afrikanische  
Weltauffassung  
2-std., Mi 13-15, Forum 7, R 01-715 P. Akogu
- 215 Vergleichende Untersuchungen zur traditionellen Sozialisation in  
afrikanischen Gesellschaften  
2-std., Di 16-18, Forum 7, R 01-715 E. Grohs
- 216 Ethnologie der (noch) Nicht-Etablierten  
(bundesdeutsche Examensarbeiten seit 1980)  
2-std., Do 17-19, Forum 7, R 01-715 M. Dietz-Lenssen
- 217 Liedtexte afrikanischer Musik  
2-std., Fr 9-11, Forum 7, R 01-715 W. Bender
- 218 Max Weber und die Ethnosoziologie  
2-std., Do 11-13, Forum 6, R 00-624 G. Czernik-Schild
- 219 Informelle Bildung: Ein Konzept angepaßter Entwicklung?  
2-std., Do 13-15, Forum 7, R 01-715 D. Neubert
- 220 Bauethnologie  
2-std., Mi 9-11, P 109a I. Strecker

## C. HAUPTSTUDIUM

### Übung

- 221 Katalogisierung einer Sammlung: Metall  
2-std., Z. u. O. n. V. B. Menzel

### Lektürekurs

- 222 Lektürekurs zur Ethnomedizin  
2-std., Do 11-13, P 208 H. Muszinski

### Seminare

- 223 Soziologie des Rassismus  
2-std., Mi 9-11, Forum 7, R 01-715 G. Grohs
- 224 Heirat und Verwandtschaft in ostafrikanischen Gesellschaften  
2-std., Di 9-11, P 109 J. Lydall

- 225 Der Tod und seine Überwindung als religionsethnologisches Problem und seine Darstellung in der Ethnokunst  
2-std., Do 15-17, Forum 6, R 00-624 J. F. Thiel
- 226 Zur neueren politischen Geschichte Zaires  
2-std., Do 9-11, Forum 6, R 00-624 A. Brandstetter
- 227 Die Herausbildung der vergleichenden Rechtsethnologie in Deutschland im 19. Jahrhundert  
2-std., 14-tägl., Mo 13-17, Forum 6, R 00-624 H.-J. Hildebrandt
- 228 Krieg und Frieden in nichtindustriellen Gesellschaften  
2-std., Mi 11-13, Forum 7, R 01-715 I. Strecker
- 229 Neuere Theorien zur politischen Ethnologie  
2-std., Fr 11-13, Forum 7, R 01-715 U. Luig
- 230 Ethnologie und Geschichtswissenschaft im Gespräch: Neuere Theoriebildung  
2-std., 14-tägl., Z. u. O. n. V. E. Berg

**Oberseminar**

- 231 Zur Theorie der Initiationsriten  
1-std., 14-tägl., Mo 17-19, Forum 6, R 00-624 I. Strecker

**Kolloquium**

- 232 Institutskolloquium über laufende Forschungsarbeiten  
2-std., Di 18-20, Forum 7, Hs 13 G. Grohs und alle Wissenschaftler des Instituts

**AFRIKANISCHE PHILOLOGIE**

**Einführungsveranstaltung für Studienanfänger:  
Montag, 12. Oktober 1987, 18-20, P 7**

Th. Geider

**A. GRUNDSTUDIUM****Übungen**

- 301 Phonetik afrikanischer Sprachen  
2-std., Mo 16-18, Forum 7, R 01-715 Th. Geider
- 302 Einführung in die Morphologie afrikanischer Sprachen  
2-std., Di 11-13, Forum 6, R 00-624 N. Cyffer
- 303 Afrikanische Sprachen und ihre Semantik  
2-std., Di 9-11, Forum 6, R 00-624 Th. Geider
- 209 Einführung in die afrikanische Literatur  
2-std., Di 14-16, Forum 7, R 01-715 U. Schild
- 201 Einführung in das wissenschaftliche Arbeiten  
1-std., 14-tägl., Mi 11-13, P 3 H. Muszinski

**B. HAUTPSTUDIUM****Seminare**

- 304 Klassifikation afrikanischer Sprachen  
2-std., Mi 13-15, Forum 6, R 00-624 H.-I. Weier
- 217 Liedtexte afrikanischer Musik  
2-std., Fr 9-11, Forum 7, R 01-715 W. Bender
- 305 Mensch und Umwelt in afrikanischen Oralliteraturen  
2-std., Di 11-13, Forum 7, R 01-715 Th. Geider
- 215 Vergleichende Untersuchungen zur traditionellen Sozialisation in afrikanischen Gesellschaften  
2-std., Di 16-18, Forum 7, R 01-715 E. Grohs

**Oberseminar**

- 306 **Afrikanistisches Kolloquium**  
2-std., Di 14-16, Forum 6, R 00-624  
N. Cyffer  
Th. Geider  
H.-I. Weier

**C. SPRACHKURSE**

- 307 **Swahili III**  
2-std., Mo 11-13, Forum 6, R 00-624  
E. Grohs
- 308 **Swahili Lektüre**  
1-std., 14-tägl., Mo 13-15, Forum 6, R 00-624  
E. Grohs
- 309 **Swahili Konversation**  
2-std., Mo 18-20, Forum 7, R 01-715  
Th. Geider  
I. Majura
- 310 **Hausa Lektüre**  
2-std., Do 13-15, Forum 6, R 00-624  
N. Cyffer
- 311 **Hausa Konversation**  
2-std., Z. u. O. n. V. N. N.
- 312 **Einführung in das Kanuri**  
2-std., Mi 9-11, Forum 6, R 00-624  
N. Cyffer
- 313 **Igbo II**  
2-std., Fr 11-13, Forum 6, R 00-624  
P. Akogu
- 314 **Igbo III**  
2-std., Do 11-13, Forum 7, R 01-715  
P. Akogu
- 315 **Lingala II**  
2-std., Di 9-11, P R 015  
E. Sulzmann

**PUBLIZISTIK**

- Einführungsveranstaltung für Studienanfänger:**  
**Donnerstag, 15. Oktober 1987, 14-16, P 1** W. Donsbach

*Die Anmeldungen zu den Lehrveranstaltungen mit beschränkter Teilnehmerzahl müssen bis Donnerstag, 15. Oktober 1987, 17 Uhr, im Institut für Publizistik abgegeben werden. Anmeldeformulare liegen in der Bibliothek des Instituts aus.*

**Vorlesungen**

- 401 **Wirkung der Massenmedien: Darstellungseffekte**  
1-std., Mo 10-11, P 2  
H. M. Kepplinger
- 402 **Medienrecht: Presserecht II – Die Landespressegesetze**  
2-std., Mo 13-15, P 2  
R. Ricker
- 403 **Allgemeine Methodenlehre: Einführung in die empirischen Methoden der Publizistikwissenschaft**  
2-std., Do 9-11, P 10  
J. Zeh
- 404 **Nachrichtenwesen/Mediennutzung: Konzeptionen und Strukturen im Hörfunkprogramm**  
1-std., Mo 10-11, P 10  
B.-P. Arnold

**Proseminare mit Einführung in die Technik des publizistikwissenschaftlichen Arbeitens: Lehrveranstaltungen Nr. 411-414**

- 411 **Einführung in die Publizistikwissenschaft/Journalismus als Beruf: Ansätze und Ergebnisse der Journalismusforschung**  
2-std., Fr 9-11, P 208  
W. Donsbach
- 412 **Einführung in die Publizistikwissenschaft**  
2-std., Mo 12-14, SB II 03-444  
R. Mathes
- 413 **Einführung in die Publizistikwissenschaft**  
2-std., Mo 12-14, P 203  
S. Holicki
- 414 **Einführung in die Publizistikwissenschaft/Struktur und Organisation der Massenmedien: Presse, Hörfunk, Film**  
2-std., Mi 18-20, SB II 03-444  
F. Müller-Malm

- 452 Übung zur Vorlesung: Medienrecht: Presserecht II  
Die Landespressegesetze (wird als Proseminar anerkannt)  
2-std., Di 9-11, P 204 R. Ricker
- 453 Übung zur Vorlesung: Allgemeine Methodenlehre  
Einführung in die empirischen Methoden der Publizistikwissenschaft  
(wird als Proseminar anerkannt)  
2-std., Do 13-15, P 2 J. Zeh

**Methodenpraktika**

- 421 Umfrageforschung: Mündliche Befragung  
2-std., Mi 17-19, SB II 03-134 J. Zeh
- 422 Umfrageforschung: Telefonumfragen  
2-std., Mo 13-15, P 102 W. Donsbach
- 423 Statistik I für Publizistikwissenschaftler mit Begleitkurs  
2-std., Di 9-11, P 12, Fr 14-16, SB II 03-144 W. Fähndrich
- 424 Inhaltsanalyse I  
2-std., Mi 15-17, SB II 03-144 G. Linke
- 425 Inhaltsanalyse I  
2-std., Do 18-20, P 203 J. Staab
- 426 Inhaltsanalyse: Analyse von Videoclips  
2-std., Mo 11-13, SB II 03-134 K. Pfarr
- 427 Sozialwissenschaftliches Experiment  
2-std., Mo 12-14, SB II 03-153 T. Hartmann
- 428 Datenanalyse: Einführung in die Datenanalyse mit dem SPSS-Programm  
2-std., Do 10-12, SB II 03-152 N. N.

**Berufspraktika (Teilnahme erst ab 3. Semester möglich)**

- 431 Presse: Recherche, Schreiben und Redigieren  
(Voraussetzung: Schreibmaschinenkenntnisse)  
2-std., Mi 18-20, P 15 N. N.
- 432 Presse: Wissenschaftsjournalismus  
2-std., Di 18-20, SB II 03-134 R. Flöhl
- 433 Hörfunk: Sendeformen der aktuellen Information  
2-std., Mo 11-13, P 10 B.-P. Arnold
- 434 Hörfunk/Fernsehen: Wirtschafts-, Sozial- und Umweltjournalismus in den  
elektronischen Medien  
1-std., 14-tägl., Fr 16-18, P 203 W. Schöhl
- 435 Fernsehen: Fernseh-Nachrichten  
2-std., Do 10-12, TV-Studio J. Fritsch
- 436 Fernsehen: Produktionspraxis (für Fortgeschrittene). Grundkenntnisse  
im praktischen Fernsehjournalismus werden vorausgesetzt, z. B. Berufs-  
praktikum oder Fernsehführerschein  
2-std., 14-tägl., Mo 17-21, TV-Studio K. Werner
- 437 Öffentlichkeitsarbeit: Presse- und Öffentlichkeitsarbeit in einer  
öffentlich-rechtlichen Fernsehanstalt  
2-std., Fr 9-11, SB II 03-152 B. Krammer
- 438 Öffentlichkeitsarbeit: Öffentlichkeitsarbeit in der Industrie (als Block-  
veranstaltung)  
1-std. (Einf.), Mi 17-19, SB II 03-144 E. Rahner
- 439 Hörfunk und Fernsehen: Einführung in die Video-Technik  
2-std., Fr 10-12, Video-Studio N. N.

**Übungen**

- 451 Übung zur Vorlesung: Wirkungsforschung: Darstellungseffekte  
1-std., Mo 11-12, P 2 H. M. Kepplinger
- 452 Übung zur Vorlesung: Medienrecht: Presserecht II – Die Landespresse-  
gesetze  
2-std., Di 9-11, P 204 R. Ricker



- 453 Übung zur Vorlesung: Allgemeine Methodenlehre: Einführung in die empirischen Methoden der Publizistikwissenschaft  
2-std., Do 13-15, P 2 J. Zeh
- 454 Struktur und Organisation der Massenmedien/Kommunikationspolitik: Das Rundfunksystem in der Bundesrepublik Deutschland  
2-std., Fr 8-10, SB II 03-144 H. Bauer
- 455 Medienrecht: Die Rechtsprechung des Bundesverfassungsgerichts zu den Massenmedien  
2-std., Mi 14-16, SB II 03-436 U. Becker
- 456 Medienrecht: Der Persönlichkeitsschutz in den Massenmedien  
2-std., Do 10-12, SB II 03-153 U. Becker
- 457 Journalismus als Beruf: Politisches Engagement der Frauen im Fernsehen  
2-std., Mo 17-19, O. w. noch bekanntgegeben M. Brink
- 458 Journalismus als Beruf/Wirkungsforschung: Bildjournalismus – journalistische Kriterien der Bildgestaltung und Wirkung von Presse- und Fernsehbildern auf die Rezipienten  
2-std., Do 12-14, SB II 03-153 S. Holicki
- 459 Kommunikationspolitik: Meinungsvielfalt im Rundfunk  
2-std., Do 17-19, P 204 F. Müller-Malm
- 460 Öffentliche Meinung: Öffentliche Meinung und Massenmedien  
2-std., Mo 17-19, SB II 03-134 H. Lamp
- 461 Öffentliche Meinung: Soziale Kontrolle und Öffentlichkeit als Bewußtsein  
2-std., Fr 11-13, SB II 03-134 M. Raffel

**Seminare** (Teilnahme erst ab 4. Semester und nach Absolvierung von zwei Proseminaren möglich!  
Gilt nicht für Studenten des Aufbaustudiums Journalistenausbildung)

- 462 Werkstattseminar: Wirkungsforschung/Journalismus als Beruf: Entstehung und Wirkung von Lokalkommunikation. Sekundär-Auswertung des „UNESCO-Projekts“ am Institut für Publizistik  
2-std., Di 17-19, P 102 E. Noelle-Neumann  
H. M. Kepplinger  
H. B. Brosius  
W. Donsbach
- 463 Wirkung der Massenmedien: Wirkung von Fernsehfilmen  
2-std., Mo 18-20, P 12 H. M. Kepplinger
- 464 Kommunikationspolitik: Medienpolitische Probleme des Rundfunks  
2-std., Mo 18-20, P 204 R. Ricker
- 465 Wirkung der Massenmedien  
2-std., Mo 18-20, SB II 03-444 R. Mathes
- 466 Struktur und Organisation der Massenmedien/Kommunikationspolitik: Privater Rundfunk in der Bundesrepublik Deutschland  
2-std., 14-tägl., Mo 10 s. t.-13, SB II 03-242 B. Nowotny

**Kolloquien**

- 471 Kolloquium für Examenssemester zur Vorbereitung auf die mündliche Prüfung  
1-std., Di 12-13, P 208 H. M. Kepplinger
- 472 Kolloquium für Examenssemester zur Vorbereitung auf die mündliche Prüfung  
2-std., Di 12-14, P 13 R. Ricker
- 473 Kolloquium für Examenssemester zur Vorbereitung auf die mündliche Prüfung  
1-std., Z. u. O. w. noch bekanntgegeben E. Noelle-Neumann
- 474 Statistik-Beratung für empirische Examensarbeiten (in Einzelgesprächen  
Z. n. V.) J. Zeh
- 475 Methodische Fragen empirischer Forschungsprojekte  
(Pflicht für alle Kandidaten, die eine empirische Examensarbeit übernommen haben)  
Anmeldung zum Vortrag der eigenen Arbeit bei W. Donsbach  
1-std., 14-tägl., Di 19 s. t.-20.30, O. w. noch bekanntgegeben  
alle Professoren und wissenschaftlichen Mitarbeiter

**Journalistisches Seminar nur für Studenten des Aufbaustudiums Journalistenausbildung)**  
*Alle Lehrveranstaltungen finden in der Domus universitatis (Alte Universitätsstraße 17) statt.*

481	Recherche und Redaktion (Zeitung) 10-std., Do 10-12, 14-17, Fr 10-12, 13-16	G. Gillessen K. Rost
482	Journalistische Darstellungsformen und redaktionelle Arbeitsmethoden (Zeitung) 10-std., Do 10-12, 14-17, Fr 9-12, 13-15	R. Gerhardt
483	Nachricht und Interview 4-std., Z. n. V.	K. Rost
484	Fernseh-Journalismus: Redaktionelle Arbeitsmethoden 10-std., Mi, Do 10-12, 14-17	G. Dambmann
485	Hörfunk-Journalismus: Redaktionelle Arbeitsmethoden 5-std., Fr 10-12, 13-16	A. Buchholz
486	Hörfunk-Journalismus: Redaktionelle Arbeitsmethoden 5-std., Di 13-18	H. Kieffer
487	Reportage 2-std., Z. n. V.	M. Fritzen

### PSYCHOLOGIE

*Soweit nicht anders angegeben (z. B. P für Philosophicum), finden alle Veranstaltungen im Bau 2 413, Staudingerweg 9, statt.*

#### Einführungsveranstaltungen:

Mittwoch, 14. Oktober 1987, 9-10, P 11, für Nebenfachstudenten  
 10-12, P 11, für Hauptfachstudenten

I. Lindner

GLV = Grundlehrveranstaltung gemäß Studienplan  
 PLV = Pflichtlehrveranstaltung mit Schein, keine Alternative  
 WPV = Wahlpflichtlehrveranstaltung mit Schein und Alternativen  
 VD = Lehrveranstaltung erster Studienabschnitt (bis Vordiplom)  
 HD = Lehrveranstaltung zweiter Studienabschnitt (nach Vordiplom)  
 Lehrveranstaltungen ohne Bezeichnung dienen der Vertiefung und Ergänzung

#### Vorlesungen

501	Allgemeine Psychologie I (GLV, VD) Wahrnehmung, Aufmerksamkeit und Erkennen 4-std., Mo, Di 16-18, P 1	W. Fröhlich
502	Deskriptive Entwicklungspsychologie I (GLV, VD) Von der frühen Kindheit bis zum Schuleintritt 2-std., Mo 14-16, P 1	O. Ewert mit A. Henneberger
503	Persönlichkeitspsychologie I (GLV, VD) 2-std., Di 14-16, P 1	H. Krohne
504	Forschungsstatistik I (PLV, VD) 2-std., Mi 9-11, P 204	N. Wermuth
505	Einführung in die Sozialpsychologie (GLV, HD) 2-std., Mo 11-13, 03-428	A. Mattenklott
506	Klinische Psychologie II (GLV, HD) 2-std., Di 11.30-13, 03-428	H. Benesch
507	Pädagogische Psychologie (GLV, HD) 2-std., Mi 9-11, P 10	O. Ewert
508	Psychologische Diagnostik I (GLV, HD) 2-std., Do 16-18, 03-428	E. Christiansen
509	Persönlichkeitsdiagnostik (GLV, HD) 2-std., Do 11-13, 03-428	H. Krohne
510	Ausgewählte Probleme multivariater Analysen 2-std., Fr 12-14, 02-122	N. Wermuth

- |     |   |            |
|-----|---|------------|
| 511 | Prinzipien der Statistik für Sozialwissenschaftler<br>2-std., Mo 9–11 o. n. V., 03–428                      | S. Weber   |
| 04- | Physiologie für Psychologen I (GLV, VD)<br>2-std., Mo 9–11, SR Neubau Physiologie                           | G. Böhmer  |
| 04- | Einführung in die Psychopathologie für Psychologen (GLV, HD)<br>1-std., 14-tägl., Mo 18–20 o. n. V., 03–428 | J. Glatzel |

### Seminare, Übungen und Praktika

#### METHODENLEHRE

- |     |  |                |
|-----|--|----------------|
| 514 | Forschungsstatistik I (PLV, VD)<br>2-std., Fr 9–11 (Übung), P 204<br>2-std., Di 12–14 oder Mo 18–20 (Tutorium), Institut | N. Wermuth     |
| 515 | Testtheorie (PLV, HD)<br>4-std., Di 14–16 u. n. V., 03–428   | A. Mattenklott |
| 516 | Einführung in Statistik-Programmpakete<br>2-std., Fr 14 s. t.–15.30, 02–122<br>– siehe auch Nr. 525 –                    | D. Müller      |

#### ALLGEMEINE PSYCHOLOGIE

- |     |   |   |
|-----|---|---|
| 517 | Einführung in die Psychophysik (WPV, VD)<br>2-std., Mo 11–13, 03–424  | G. Vossel   |
| 518 | Retroaktive Hemmung (WPV, VD)<br>2-std., Do 9–11, 03–424  | P. Glanzmann  |
| 519 | Aktivierung und Desaktivierung (WPV, VD)<br>2-std., Do 16–18, 03–424  | P. Glanzmann  |
| 520 | Psychophysiologie des Sports (WPV, VD)<br>(interdisziplinäres Seminar für Psychologie- und Sportstudenten)<br>2-std., Di 8–10, 03–428 | H.-V. Ulmer<br>R. Roßmann                             |
| 521 | Experimentalpsychologisches Praktikum I (PLV, VD)<br>Mi 9–13 (Gruppensitzungen), 03–428<br>Mo 9–14, Do 13–18 (Experimente), Institut  | H.-J. Bergmann<br>M. Juris<br>R. Roßmann<br>P. Safian |
| 522 | Ausdruckspsychologie (GLV, VD)<br>2-std., Fr 14–16, 03–424  | J. Siddiqi  |

#### PERSÖNLICHKEITSPSYCHOLOGIE

- |     |   |                    |
|-----|---|--------------------|
| 523 | Einführung in die persönlichkeitspsychologische Literatur (WPV, VD)<br>2-std., Do 14–16, 03–424 | M. Hock            |
| 524 | Einführung in die persönlichkeitspsychologische Literatur (WPV, VD)<br>2-std., Do 14–16, 03–126 | M. Eiden-Steinhoff |
| 525 | Praktikum: Methoden der Persönlichkeitsforschung (WPV, VD)<br>4-std., Do 9–11 u. n. V., 02–122  | C.-W. Kohlmann     |

#### ENTWICKLUNGS- UND PÄDAGOGISCHE PSYCHOLOGIE

- |     |  |                            |  |
|-----|--|----------------------------|--|
| 526 | Theorien der Entwicklungspsychologie (PLV, VD)<br>6-std., Di 9–12, Institut<br>Fr 9–12, 03–428     | O. Ewert<br>A. Henneberger | P. Friedrich<br>R. Schumann-<br>Hengsteler |
| 527 | Ausgewählte Probleme der Pädagogischen Psychologie (WPV, HD)<br>2-std., Do 9–11, 03–126            | O. Ewert                   |  |
| 528 | Ausgewählte Probleme der Pädagogischen Psychologie (WPV, HD)<br>2-std., 14-tägl., Do 14–18, 03–122 | H. Stiksrud                |  |

#### SOZIALPSYCHOLOGIE

- |     |   |            |
|-----|---|------------|
| 529 | Mental Illness: Sozialpsychologische Aspekte abweichenden Verhaltens<br>(WPV, HD)<br>2-std., Mi 11–13, 03–424 | A. Pulsack |
| 530 | Ausgewählte Probleme der Organisationspsychologie (WPV, HD)<br>2-std., Z. u. O. n. V.                         | A. Pütz    |

## KLINISCHE PSYCHOLOGIE

- |     |   |          |                    |
|-----|---|----------|--------------------|
| 531 | Standardtherapien (WPV, HD)<br>2-std., Di 10–11.30,                   | 03–428   | H. Benesch         |
| 532 | Kognitive Therapien (WPV, HD)<br>2-std., Di 16–18,                    | 03–424   | U. Luka-Krausgrill |
| 533 | Neurosenlehre II (WPV, HD)<br>2-std., Do 18–20,                       | 03–424   | T. Franke          |
| 534 | Tiefenpsychologisches Fallseminar (WPV, HD)<br>3-std., Mi 13.45–16,   | O. n. V. | H. Bonn            |
| 535 | Techniken der Gesprächsführung II (WPV, HD)<br>2-std., Z. u. O. n. V. |          | R. Plan-Hübner     |

## ANGEWANDTE PSYCHOLOGIE

- |     |  |        |           |
|-----|--|--------|-----------|
| 536 | Psychophysiologie und Informationsverarbeitung (WPV, HD)<br>2-std., Di 14–16,  | 03–126 | G. Vossel |
| 537 | Spezielle Probleme der Sportpsychologie (WPV, HD)<br>2-std., Mo 14–16,         | 02–122 | C. Hindel |
| 538 | Spezielle Probleme der Organisationspsychologie (WPV, HD)<br>2-std., Di 16–18, | 02–122 | H. Jakobi |
| 539 | Ausgewählte Probleme der Psychopharmakologie<br>2-std., Z. u. O. n. V.         |        | N. N.     |

## DIAGNOSTIK

- |     |   |        |   |
|-----|---|--------|---|
| 540 | Metrische Verfahren I (WPV, HD)<br>3-std., Di 16–19,                    | 03–122 | E. Christiansen   |
| 541 | Rorschach I (WPV, HD)<br>2-std., Do 11–13,                              | 03–424 | U. Wörner   |
| 542 | Projektive Verfahren I (außer Rorschach) (WPV, HD)<br>2-std., Mi 18–20, | 03–424 | P. Schaffner  |
| 543 | Gutachtentechnik (WPV, HD)<br>2-std., Do 18–20,                         | 03–126 | P. Schaffner  |
| 544 | Spezielle Persönlichkeitsdiagnostik (WPV, HD)<br>2-std., Di 11–13,      | 03–424 | H. Krohne   |
| 545 | Psychodiagnostisches Praktikum (GLV, HD)<br>4-std., Fr 9–13,            | 03–424 | E. Christiansen<br>D. Brosch<br>W. Demuth<br>P. Schaffner |

## Psychologie für Pädagogen

- |     |   |        |          |
|-----|---|--------|----------|
| 546 | Vorlesung zur Allgemeinen Psychologie: Motivation und Handeln<br>2-std., Do 9–11,               | 03–428 | A. Knapp |
| 547 | Übung zur Allgemeinen Psychologie: Motivation und Handeln<br>2-std., Di 9–11,                   | 03–424 | A. Knapp |
| 548 | Übung zur Sozialpsychologie: Einstellungen, Selbst- und Fremdwahrnehmung<br>2-std., Do 11–13,   | 03–126 | A. Knapp |
| 549 | Übung zur Allgemeinen Psychologie: Kulturvergleichende Psychologie<br>2-std., Mi 13–15,         | 03–424 | M. Popp  |
| 550 | Übung zur Sozialpsychologie: Kognitive Theorien der Sozialpsychologie<br>2-std., Mi 9–11,       | 03–424 | M. Popp  |
| 551 | Übung zur Pädagogischen Psychologie: Psychologie des Erziehens und Lernens<br>2-std., Mo 13–15, | 03–126 | K. Vogel |
| 552 | Übung zur Allgemeinen Psychologie: Denken und Problemlösen<br>2-std., Mo 10–12,                 | 03–126 | K. Vogel |

## Kolloquien

- |     |   |  |            |
|-----|---|--|------------|
| 553 | Klinisch-psychologisches Kolloquium für Doktoranden und Diplomanden<br>2-std., Z. u. O. n. V. |  | H. Benesch |
|-----|---|--|------------|

- |     |  |                                |
|-----|--|--------------------------------|
| 554 | Diagnostisches Kolloquium für Diplomanden und Doktoranden<br>2-std., Z. u. O. n. V.                        | E. Christiansen                |
| 555 | Kolloquium für Diplomanden und Doktoranden<br>2-std., Z. u. O. n. V.                                       | O. Ewert                       |
| 556 | Kolloquium über laufende Forschungsarbeiten<br>2-std., Mi 16-18, 02-122                                    | W. Fröhlich und<br>Mitarbeiter |
| 557 | Forschungskolloquium der Abteilung Persönlichkeitspsychologie<br>2-std., Mi 16-18, 03-122                  | H. Krohne und<br>Mitarbeiter   |
| 558 | Doktorandenkolloquium: Anleitung zu wissenschaftlichen Forschungs-<br>arbeiten<br>2-std., Di 11-13, 05-125 | A. Knapp                       |
| 559 | Kolloquium: Statistische Methoden und Anwendungen<br>2-std., Do 14-16, 03-428                              | N. Wermuth                     |

#### Beratung laufender Arbeiten

- |                   |        |                 |
|-------------------|--------|-----------------|
| 2-std., Z. n. V., | 03-227 | H. Benesch      |
| 2-std., Z. n. V., | 03-233 | E. Christiansen |
| 2-std., Z. n. V., | 03-132 | O. Ewert        |
| 2-std., Z. n. V., | 02-627 | W. Fröhlich     |
| 2-std., Z. n. V., | 02-233 | H. Krohne       |
| 2-std., Z. n. V., | 02-431 | N. Wermuth      |

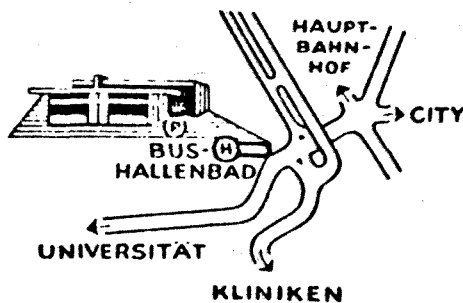

**Die Buchhandlung für den  
Studenten und  
Wissenschaftler  
Zwischen Stadt und  
Universität**

**65 Mainz · Binger Str. 18 · Ruf 22 30 03**

**Parkmöglichkeit vor dem Hause**

## 13. Fachbereich Philologie I

**Anschrift:** Postfach 39 80, Welderweg 18 (Philosophicum), 6500 Mainz 1

**Dekan:** Prof. Dr. Günter BELLMANN, Sprechzeiten: Mi 11–12, P Zi. 217, Tel. 39-28 19

**Prodekan:** Prof. Dr. Wolfgang DÜSING

**Dekanat:** Brunhilde GILBRIN, Sprechzeiten: Mo–Fr 10–12 und n. V., P Zi. 215, Tel. 39-28 19, 39-31 19

### Informationen für Studierende

#### STUDIENFÄCHER UND -ABSCHLUSSMÖGLICHKEITEN

**Deutsche Philologie:** Magister; Promotion, die keine Abschlußprüfung voraussetzt; Staatsprüfung im Fach Deutsch für das Lehramt an Realschulen und an Gymnasien.

**Allgemeine und Vergleichende Literaturwissenschaft, Deutsche Volkskunde:** Magister; Promotion, die keine Abschlußprüfung voraussetzt.

#### SEMINARBIBLIOTHEKEN

Deutsches Institut: P Zi. 224, Öffnungszeiten: Mo–Do 9–19.45, Fr 9–18; in der vorlesungsfreien Zeit: Mo–Do 9–18.30, Fr 9–17

Allgemeine und Vergleichende Literaturwissenschaft: P Zi. 304. Öffnungszeiten: Mo–Do 9–16; Fr 9–13.30

#### ANMELDUNG UND SEMINARMITGLIEDSKARTE

Studienanfängern und Neuimmatrikulierten wird bei der Anmeldung im Deutschen Institut (Deutsche Philologie/ Deutsche Volkskunde) unter Vorlage des Studienbuches vom 9. bis 28. Oktober 1987, 9–12, P Zi. 209, eine Seminarmitgliedskarte ausgestellt. Rückmeldung der übrigen Studierenden durch Erneuern der Seminarmitgliedskarte vom 9. bis 28. Oktober 1987, 9–12, P Zi. 210.

Anmeldung der Studierenden beim Institut für Allgemeine und Vergleichende Literaturwissenschaft: zu Beginn des Semesters in P Zi. 302.

#### STUDIENEINFÜHRUNGSVERANSTALTUNGEN FÜR STUDIENANFÄNGER

**Deutsche Philologie (Germanistik):** Montag, 12. Oktober 1987, 9–11, P 1, Dr. Gerhard KÜHL

**Allg. und Vergl. Literaturwissenschaft:** Mittwoch, 14. Oktober 1987, 14–16, P 7, Dr. Helmut PILLAU

#### STUDIENFACHBERATUNG

**Zeit:** 7. September 1987 bis 31. März 1988 (*jedoch nicht vom 21. Dezember 1987 bis 2. Januar 1988 [Weihnachtsferien] und nicht vom 15. Februar bis 11. März 1988*); für Deutsche Philologie bereits ab 27. Juli 1987 und auch in der Zeit vom 16. Februar bis 11. März 1988)

##### Deutsche Philologie, Welderweg 18

- a) Vorlesungsfreie Zeit vom 27. Juli bis 9. Oktober 1987: Mo–Fr 10–12, P Zi. 221, Tel. 39-27 58
- b) Studieneinführungswoche vom 12. bis 16. Oktober 1987: Mo–Fr 10–12, P Zi. 221, Tel. 39-27 58
- c) Vorlesungszeit vom 19. Oktober 1987 bis 12. Februar 1988: Mo 10–12, P Zi. 220, Tel. 39-44 48; Di 11–13, P Zi. 220, Tel. 39-44 48; Mi 11–13, P Zi. 220, Tel. 39-44 48 und P Zi. 221, Tel. 39-27 58; Do 10.30–12.30, P Zi. 220, Tel. 39-44 48; Fr 10–12, P Zi. 221, Tel. 39-27 58 (außer vom 21. Dezember 1987 bis 2. Januar 1988).
- d) Vorlesungsfreie Zeit vom 16. Februar bis 31. März 1988: Mo–Fr 10–12, P Zi. 221, Tel. 39-27 58

##### Deutsche Volkskunde, Welderweg 18

Dr. Hildegard FRIESS-REIMANN, P Zi. 7a, Tel. 39-27 57

- a) Vorlesungsfreie Zeit vom 7. September bis 9. Oktober 1987: 16. 9., 30. 9., 10–12

- b) Studieneinführungswoche vom 12. bis 16. Oktober 1987: Mo-Fr 10-12
- c) Vorlesungszeit vom 19. Oktober 1987 bis 12. Februar 1988: Mi 10.30-12.30
- d) Vorlesungsfreie Zeit vom 14. bis 31. März 1988: 16. 3., 10-12

#### **Allgemeine und Vergleichende Literaturwissenschaft, Welderweg 18**

Dr. H. PILLAU, P Zi. 303, Tel. 39-25 43

- a) Vorlesungsfreie Zeit vom 7. September bis 9. Oktober 1987: Di 11-12
- b) Studieneinführungswoche vom 12. bis 16. Oktober 1987: Mo-Fr 11-12
- c) Vorlesungszeit vom 19. Oktober 1987 bis 12. Februar 1988: Di 11-12.30
- d) Vorlesungsfreie Zeit vom 14. bis 31. März 1988: Di 11-12

#### **VERTRAUENSDOZENTEN FÜR AUSLÄNDISCHE STUDIERENDE**

##### **Deutsche Philologie:**

Akademische Oberrätin Dr. phil. Gisela HOLLANDT, P Zi. 220, Tel. 39-44 48, Sprechzeiten: Di, Mi 11-13, Hochschulassistent Dr. phil. Hanns Josef ORTHEIL, P Zi. 306, Tel. 39-26 13, Sprechzeiten: Di 17-18

##### **Allgemeine und Vergleichende Literaturwissenschaft:**

Wiss. Angestellter Dr. phil. Helmut PILLAU, P Zi. 303, Tel. 39-25 43, Sprechzeiten: Di 11-12.30

##### **Deutsche Volkskunde:**

Akademische Rätin Dr. phil. Hildegard FRIESS-REIMANN, P Zi. 7a, Tel. 39-27 57, Sprechzeiten: Mi 10.30-12

Die angegebenen Sprechzeiten gelten nur in der Vorlesungszeit. In der vorlesungsfreien Zeit siehe Sprechzeiten nach Anschlag.

#### **STUDIENORDNUNGEN**

Studienordnung für die Studiengänge im Fach Deutsch/Deutsche Philologie an der Johannes Gutenberg-Universität Mainz vom 26. 5. 1986, Staatsanzeiger für Rheinland-Pfalz, Nr. 24 vom 30. 6. 1986, S. 646. Erhältlich in P Zi. 210. Schutzgebühr 0,20 DM.

Studienordnung für die Studiengänge im Fach Deutsche Volkskunde an der Johannes Gutenberg-Universität Mainz vom 13. 5. 1986, Staatsanzeiger für Rheinland-Pfalz, Nr. 22 vom 16. 6. 1986, S. 591. Erhältlich in P Zi. 210. Schutzgebühr 0,10 DM.

Studienplan für das Fach Allgemeine und Vergleichende Literaturwissenschaft (Komparatistik) vom 22. 10. 1973, Staatsanzeiger für Rheinland-Pfalz, 1974, S. 459. Erhältlich in P Zi. 302. Schutzgebühr 0,10 DM.

#### **PRÜFUNGSORDNUNGEN, -ÄMTER UND -AUSSCHÜSSE, SPRACHKENNTNISSE**

##### **Lehramt an Gymnasien**

Prüfungsordnung: „Landesverordnung über die Erste Staatsprüfung für das Lehramt an Gymnasien“ vom 7. 5. 1982, Gesetz- und Verordnungsblatt für das Land Rheinland-Pfalz, Nr. 14 vom 7. 7. 1982, S. 157-183; erhältlich in der Gutenberg-Buchhandlung, An der Universität, 6500 Mainz, Preis: 3,50 DM.

Sprachkenntnisse für das Fach Deutsch: Kenntnisse einer modernen Fremdsprache und Lateinkenntnisse sind bis zum Beginn des Hauptstudiums nachzuweisen.

##### **Prüfungsamt**

Landesprüfungsamt für das Lehramt an Schulen in Rheinland-Pfalz  
Abt. 7 des Kultusministeriums Rheinland-Pfalz, Mittlere Bleiche 61, 6500 Mainz 1

Präsidentin: Dr. H. SMOLLICH

Sprechzeiten im Kultusministerium: Di, Fr 9-12, Zi. 316, Tel. 16-45 25/6

Wissenschaftliche Prüfung für das Lehramt an Gymnasien:

Ministerialrat M. SAFFERLING

Sprechzeiten im Kultusministerium: Di, Fr 9-12, Zi. 321, Tel. 16-45 30

W. FEGE

Sprechzeiten in der Universität: SB II, Zi. 03-341, Mo, Di, Mi, Fr 10-12, Tel. 39-48 05

**Magister Artium**

Ordnung für die Magisterprüfung der Fachbereiche 11–16 und 23 der Johannes Gutenberg-Universität Mainz vom 18. 6. 1986, Staatsanzeiger für Rheinland-Pfalz, Nr. 25 vom 7. 7. 1986, S. 686. Erhältlich im Dekanat.

**Sprachkenntnisse:** Für Deutsche Philologie werden im Hauptfach ausreichende Kenntnisse in mindestens zwei Fremdsprachen gefordert, deren erste Latein sein muß; ist Deutsche Philologie Nebenfach, werden ausreichende Kenntnisse in Latein und mindestens einer weiteren Fremdsprache gefordert.

Für Deutsche Volkskunde werden im Hauptfach ausreichende Kenntnisse in mindestens zwei Fremdsprachen gefordert, von denen eine Latein sein muß. Im Nebenfach werden ausreichende Kenntnisse in zwei Fremdsprachen gefordert.

Für Allgemeine und Vergleichende Literaturwissenschaft werden im Haupt- und Nebenfach ausreichende Kenntnisse in mindestens drei Fremdsprachen gefordert; eine davon muß Latein sein.

**Promotion**

Promotionsordnung der Fachbereiche 11 bis 16 und 23 der Johannes Gutenberg-Universität Mainz vom 14. 9. 1981, mit Änderungen vom 7. 7. 1982 und 19. 1. 1983 sowie Berichtigung; Staatsanzeiger für Rheinland-Pfalz, Nr. 39 vom 5. 10. 1981, S. 822, Nr. 28 vom 19. 7. 1982, S. 675, Nr. 6 vom 14. 2. 1983, S. 134, Nr. 8 vom 26. 2. 1983, S. 186; Ordnung zur Änderung vom 25. 6. 1986, Staatsanzeiger für Rheinland-Pfalz, Nr. 30 vom 11. August 1986, S. 827; erhältlich im Dekanat, Preis 1,— DM.

**Sprachkenntnisse:** Deutsche Philologie und Deutsche Volkskunde wie bei Magisterprüfung.

Für Allgemeine und Vergleichende Literaturwissenschaft werden im Hauptfach ausreichende Kenntnisse in mindestens drei Fremdsprachen gefordert; die erste davon muß Latein sein. Bei ausreichenden Kenntnissen in vier Fremdsprachen gilt Latein als eine der Sprachen. Im Nebenfach werden ausreichende Kenntnisse in drei Fremdsprachen gefordert; eine davon muß Latein sein.

**KOMMENTAR ZU DEN LEHRVERANSTALTUNGEN**

Für die Fächer Deutsche Philologie, Deutsche Volkskunde, Allgemeine und Vergleichende Literaturwissenschaft liegen die „Erläuterungen zu den Lehrveranstaltungen des Fachbereichs 13“ spätestens Mitte Juli 1987 vor; Schutzgebühr 0,50 DM; erhältlich in der Seminarbibliothek des Deutschen Instituts, P Zi. 224, P Zi. 209, P Zi. 201 und P Zi. 302. Kurzfristige Änderungen gegenüber dem „Personen- und Studienverzeichnis“ und den „Erläuterungen“ werden an den Anschlagbrettern der Institute bekanntgegeben.

**ANSCHRIFT DER FACHSCHAFTEN**

Germanistik, Welderweg 18 (Philosophicum), 2. Stock, Glaskasten, P Zi. 211, App. 31 67

Allgemeine und Vergleichende Literaturwissenschaft, Welderweg 18 (Philosophicum), P Zi. 211, App. 31 67

Volkskunde, Welderweg 18 (Philosophicum), 3. Stock, Glaskasten, P Zi. 307

**Wissenschaftliche Einrichtungen**

Wissenschaftliche Einrichtungen mit eigener Leitung und Verwaltung.

**Deutsches Institut, Welderweg 18 (Philosophicum)**

Geschäftsführender Leiter: Prof. Dr. Wolfgang Kleiber

Geschäftszimmer: Gerlinde Fritsche, P Zi. 210, Tel. 39-22 60

Bibliothek: P Zi. 222, Dipl.-Bibliothekarin A. Horsch, Tel. 39-27 37; P Zi. 224, I. Boller, H. Gottron, B. Mörbel, K. Schneider, Tel. 39-26 15

**Deutsche Sprachwissenschaft, Ältere Literaturgeschichte:**

Professoren: Dr. G. Bellmann, Tel. 39-27 62; Dr. W. Kleiber, Tel. 39-26 11; Dr. U. Ruberg, Tel. 39-25 30; Dr. W. H. Veith, Tel. 39-27 61

Professor auf Zeit: Dr. R. Voß, Tel. 39-32 75

Wiss. Mitarbeiter: Dr. J.-G. Arentzen, Tel. 39-27 58; Sigrid Bingenheimer, App. 33 65; apl. Prof. Dr. A. Greule, Tel. 39-41 82; P. L. Grünwald, Tel. 39-25 30; M. Halfer, App. 33 65; Dr. J. Herrgen, App. 33 65; Dr. Gisela Hollandt, Tel. 39-44 48; L. Hummel M. A., Tel. 39-41 26; Dr. G. Kühn, Tel. 39-27 58; Dr. J. E. Schmidt, Tel. 39-27 62



Lehrbeauftragter: Dr. G. Eifler, Tel. 39-32 75

Sekretariat: M. Garbe, P Zi. 209, Tel. 39-27 60; Dr. E. Hübner, P Zi. 204, Tel. 39-26 11; A. Moll, P Zi. 204, Tel. 39-26 11

Neuere deutsche Literaturgeschichte:

Professoren: Dr. M. Dick, Tel. 39-32 75; Dr. W. Düsing (beurlaubt), Tel. 39-27 56; Dr. B. Hillebrand, Tel. 39-26 13; Dr. D. Kafitz, Tel. 39-21 73; Dr. H.-H. Krummacher, Tel. 39-27 55, Dr. E. Rotermund, Tel. 39-25 75; Dr. F. Wentzlaff-Eggebert (emeritiert)

Professor auf Zeit: Dr. G. Willems, Tel. 39-27 55

Nichtbediensteter Professor: Dr. D. Mayer, Tel. 39-21 73

Nichtbediensteter Privatdozent: Dr. H. Schultz, Tel. 39-41 26

Wiss. Mitarbeiter: Patricia Gunkel, Tel. 39-27 56; Dr. Ch. Klotz, Tel. 39-25 75; Privatdozent Dr. H. Kurzke, Tel. 39-41 82; H. Moysich, Tel. 39-26 13; Dr. N. Müller, Tel. 39-44 48; Dr. H. J. Ortheil, Tel. 39-26 13; Dr. B. Spies, Tel. 39-25 75

Lehrbeauftragte: Dr. Sonja Hilzinger, Dr. Rosemarie Nicolai, Tel. 39-32 56

Sekretariat: D. Aufleger, P Zi. 209, Tel. 39-27 60; G. Knelles, P Zi. 210, Tel. 39-22 60

Fachdidaktik des Deutschen:

Lehrbeauftragte: D. Erleben, F. Schardt, H.-J. Schmitz

Deutsche Volkskunde:

Prof. Dr. H. Schwedt, Tel. 39-27 57

Wiss. Mitarbeiterin: Dr. Hildegard Friß-Reimann, Tel. 39-27 57

Lehrbeauftragte: Dr. F.-J. Großhennrich; Dr. F. Roeb, App. 33 64

#### MIDDLEBURY COLLEGE

*Das Middlebury College mit seiner School of German an der Universität Mainz ermöglicht es amerikanischen Studenten der Germanistik mit dem Bachelor of Arts (wobei die Absolvierung eines Sommersemesters am Middlebury College in Middlebury, Vt./USA, vorausgesetzt ist), nach zwei Semestern Studium in Mainz den amerikanischen Magistergrad zu erwerben. Auskunft erteilen: German Schools, Middlebury College, Middlebury, Vt. 05753 USA, oder der Studienleiter Prof. Dr. Thomas HUBER, Rheinstraße 42, 6500 Mainz, Tel. 22 10 40.*

**Institut für Allgemeine und Vergleichende Literaturwissenschaft, Welderweg 18**

Geschäftsführender Leiter: Prof. Dr. F. N. Mennemeier, Geschäftszimmer: H. Nicklas, P Zi. 302, Tel. 39-25 43

Professoren: Dr. H. Fritz, Tel. 39-25 43, Dr. F. N. Mennemeier (beurlaubt), Tel. 39-25 43

Wiss. Mitarbeiter: Dr. H. Pillau, Tel. 39-25 43

Lehrbeauftragter: Dr. W. Nell

Bibliothek: G. ALTMAYER, P Zi. 304, Tel. 39-25 43

## Personalteil

### A) Bedienstete der Universität

#### PROFESSOREN

##### a) Professoren auf Lebenszeit

BELLMANN, Günter, Dr. phil., Deutsche Sprachwissenschaft  
Hinter der Kirche 22, 6500 Mainz 41, Tel. (0 61 36) 4 26 15  
Sprechstunden: Mo 11-12, P Zi. 5, Tel. 39-27 62

DICK, Manfred, Dr. phil., Neuere deutsche Literaturgeschichte  
Mühlweg 117, 6500 Mainz 22, Tel. 3 46 88  
Sprechstunden: Di 10-11, P Zi. 7b, Tel. 39-32 75

- DÜSING, Wolfgang, Dr. phil., Neuere deutsche Literaturgeschichte  
Goethestraße 2, 6501 Zornheim, Tel. (0 61 36) 4 44 61  
Sprechstunden: Di 14–15, P Zi. 3, Tel. 39-27 56
- FRITZ, Horst, Dr. phil., Allgemeine und Vergleichende Literaturwissenschaft  
Alicestraße 19, 6501 Budenheim, Tel. (0 61 39) 59 35  
Sprechstunden: Mi 17–18, P Zi. 301, Tel. 39-25 43
- HILLEBRAND, Bruno, Dr. phil., Neuere deutsche Literaturgeschichte  
Am Rheinufer 3–4, 6228 Eltville, Tel. (0 61 23) 21 64  
Sprechstunden: Mo 14–15, P Zi. 305, Tel. 39-26 13
- JUNGANDREAS, Wolfgang, Dr. phil., ehemals Professor für Deutsche Philologie an der Universität  
Posen (emeritiert)  
Konrad-Adenauer-Straße 15, 5503 Konz (bei Trier), Tel. (0 65 01) 20 90
- KAFITZ, Dieter, Dr. phil., Neuere deutsche Literaturgeschichte  
Am Frankenhag 5, 6500 Mainz, Tel. 83 30 93  
Sprechstunden: Mo 14–16, P Zi. 213, Tel. 39-21 73
- KLEIBER, Wolfgang, Dr. phil., Deutsche Philologie und Volkskunde  
Roseggerstraße 32, 6000 Frankfurt/M. 1, Tel. (0 69) 5 60 22 15  
Sprechstunden: Mi 12–13.30, P Zi. 203, Tel. 39-26 11
- KRUMMACHER, Hans-Henrik, Dr. phil., Neuere deutsche Literaturgeschichte  
Am Mainzer Weg 10, 6500 Mainz-Drais, Tel. 47 75 50  
Sprechstunden: Mi 14–15, Do 14–15, P Zi. 207, Tel. 39-27 55
- MENNEMEIER, Franz Norbert, Dr. phil., Allgemeine und Vergleichende Literaturwissenschaft (beurlaubt)  
Bettelpfad 56, 6500 Mainz-Weisenau, Tel. 83 26 32  
Sprechstunden: Di 18–19, P Zi. 301, Tel. 39-25 43
- ROTERMUND, Erwin, Dr. phil., Neuere deutsche Literaturgeschichte  
Grenzweg 7, 6500 Mainz, Tel. 83 96 07  
Sprechstunden: Mi 11–13, P Zi. 205, Tel. 39-25 75
- RUBERG, Uwe, Dr. phil., Deutsche Philologie  
Am Mühlberg 8, 6551 Traisen, Tel. (06 71) 3 66 44  
Sprechstunden: Di 14–15, P Zi. 201, Tel. 39-25 30
- SCHWEDT, Herbert, Dr. phil., Deutsche Volkskunde  
Schloßstraße 5, 6531 Schöneberg, Tel. (0 67 24) 34 93  
Sprechstunden: Do 16–18, P Zi. 7a, Tel. 39-27 57
- VEITH, Werner H., Dr. phil., Deskriptive Sprachwissenschaft  
Am Taubertsberg 4, 6500 Mainz 1, Tel. 38 71 77  
Sprechstunden: Mo 13–14, Di 17–18, P Zi. 1, Tel. 39-27 61
- WENTZLAFF-EGGEBERT, Friedrich-Wilhelm, Dr. phil., Dr. iur. h. c., Neuere deutsche Literaturgeschichte  
(emeritiert)  
Hauptstraße 40, 8992 Wasserburg/Bodensee, Tel. (0 83 82) 33 31

#### b) Professoren auf Zeit

- VOSS, Rudolf, Dr. phil., Deutsche Philologie  
Alicestraße 19, 6501 Budenheim, Tel. (0 61 39) 86 54  
Sprechstunden: Di 14–15, Do 12–13, P Zi. 7b, Tel. 39-32 75
- WILLEMS, Gottfried, Dr. phil., Neuere deutsche Literaturgeschichte  
Quintinsstraße 12, 6500 Mainz, Tel. 22 67 86  
Sprechstunden: Mi 18–18.30, Fr 13–13.30, P Zi. 208, Tel. 39-27 55

#### AUSSERPLANMÄSSIGER PROFESSOR

- GREULE, Albrecht, Dr. phil., Akad. Oberrat, Deutsche Philologie, insbesondere Sprachwissenschaft  
Anemonenweg 12, 6500 Mainz 41, Tel. (0 61 36) 4 24 87  
Sprechstunden: Mo, Mi 15–16, P Zi. 223, Tel. 39-41 82

#### PRIVATDOZENT

- KURZKE, Hermann, Dr. phil., Akad. Rat, Neuere deutsche Literaturgeschichte  
Krokusweg 7, 6500 Mainz-Finthen, Tel. 47 65 02  
Sprechstunden: Do 11–12.30, P Zi. 223, Tel. 39-41 82

**HOCHSCHULASSISTENTEN**

ARENTZEN, Jörg-Geerd, Dr. phil., Deutsches Institut  
Neugasse 19, 6228 Eltville-Raenthal, Tel. (0 61 23) 7 14 36  
Sprechstunden: Do 14–15, P Zi. 221, Tel. 39-27 58

HERRGEN, Joachim, Dr. phil., Deutsches Institut  
Breite Straße 12, 6500 Mainz-Gonsenheim, Tel. 4 42 01  
Sprechstunden: Mo 11–12, P Zi. 6, App. 33 65

ORTHEIL, Hanns Josef, Dr. phil., Deutsches Institut  
Beuthener Straße 25, 6500 Mainz, Tel. 57 32 76  
Sprechstunden: Di 17–18, P Zi. 306, Tel. 39-26 13

SCHMIDT, Jürgen E., Dr. phil., Deutsches Institut  
Bahnstraße 66, 6500 Mainz 1, Tel. 36 26 72  
Sprechstunden: Mo 15–16, P Zi. 4, Tel. 39-27 62

SPIES, Bernhard, Dr. phil., Deutsches Institut  
Schottener Straße 11, 6000 Frankfurt, Tel. (0 69) 54 17 76  
Sprechstunden: Do 13–14, P Zi. 213, Tel. 39-25 75

**WISSENSCHAFTLICHE MITARBEITER**

BINGENHEIMER, Sigrid, Deutsches Institut  
Mainzer Straße 10, 6501 Jugenheim, Tel. (0 61 30) 10 52  
Sprechstunden: Di 10–11, P Zi. 6, App. 33 65

FRIESS-REIMANN, Hildegard, Dr. phil., Akad. Rätin, Deutsche Volkskunde  
Hauptstraße 54, 6505 Nierstein-Schwabsburg, Tel. (0 61 33) 5 88 11  
Sprechstunden: Mi 10.30–12, P Zi. 7a, Tel. 39-27 57

GREULE, Albrecht, apl. Prof., Dr. phil., Akad. Oberrat, Deutsches Institut  
Anemonenweg 12, 6500 Mainz 41, Tel. (0 61 36) 4 24 87  
Sprechstunden: Mo, Mi 15–16, P Zi. 223, Tel. 39-41 82

GRÜNEWALD, Paul Lothar, Wiss. Ang., Deutsches Institut  
Am Eulenrech 5, 6501 Budenheim, Tel. (0 61 39) 4 02  
Sprechstunden: Mi 16–17, P Zi. 202, Tel. 39-25 30

GUNKEL, Patricia, Deutsches Institut  
Raabestraße 21, 6052 Mühlheim/Main, Tel. (0 61 08) 7 74 64  
Sprechstunden: Di 13–14, P Zi. 2, Tel. 39-27 56

HALFER, Manfred, Deutsches Institut  
Flomborner Weg 3, 6509 Freimersheim, Tel. (0 67 31) 4 23 89  
Sprechstunden: Mo 10–11, P Zi. 6, App. 33 65

HOLLANDT, Gisela, Dr. phil., Akad. Oberrätin, Deutsches Institut  
An der Karlsschanze 16, 6500 Mainz, Tel. 8 28 22  
Sprechstunden: Di, Mi 11–13, P Zi. 220, Tel. 39-44 48

HUMMEL, Lutz, M. A., Wiss. Ang., Deutsches Institut  
Friedrich-Naumann-Straße 8, 3550 Marburg, Tel. (0 64 21) 2 19 93  
Sprechstunden: Mo 15–16, P Zi. 214, Tel. 39-41 26

KLOTZ, Christian, Dr. phil., Wiss. Ang., Deutsches Institut  
Elsa-Brändström-Straße 5, 6500 Mainz, Tel. 68 15 22  
Sprechstunden: Di 17–19, P Zi. 206, Tel. 39-25 75

KÜHL, Gerhard, Dr. phil., Akad. Direktor, Deutsches Institut  
Dautenbornstraße 24, 6501 Nieder-Olm/Goldberg, Tel. (0 61 36) 4 36 61  
Sprechstunden: Mi 11–12, P Zi. 221, Tel. 39-27 58

KURZKE, Hermann, Privatdozent, Dr. phil., Akad. Rat, Deutsches Institut  
Krokusweg 7, 6500 Mainz-Finthen, Tel. 47 65 02  
Sprechstunden: Do 11–12.30, P Zi. 223, Tel. 39-41 82

MOYSICH, Helmut, Wiss. Ang., Deutsches Institut  
Adelheidstraße 33, 6200 Wiesbaden, Tel. (0 61 21) 37 73 24  
Sprechstunden: Mo 10–11, P Zi. 305, Tel. 39-26 13

MÜLLER, Norbert, Dr. phil., Akad. Oberrat, Deutsches Institut  
Elsa-Brändström-Straße 23, 6500 Mainz-Gonsenheim, Tel. 68 16 58  
Sprechstunden: Do 10.30–12.30, P Zi. 220, Tel. 39-44 48

PILLAU, Helmut, Dr. phil., Wiss. Ang., Institut für Allgemeine und Vergleichende Literaturwissenschaft  
 Auxonner Straße 33, 6501 Heidesheim-Heidenfahrt, Tel. (0 61 32) 5 86 45  
 Sprechstunden: Di 10.30–12, P Zi. 303, Tel. 39-25 43

## B) Nichtbedienstete Lehrkräfte und Lehrbeauftragte

### Nichtbediensteter Professor

MAYER, Dieter, Dr. phil., Neuere deutsche Literaturgeschichte  
 Edmund-Merz-Straße 1, 8752 Glattbach, Tel. (0 60 21) 48 04 30

### Nichtbediensteter Privatdozent

SCHULTZ, Hartwig, Dr. phil., Neuere deutsche Literaturgeschichte  
 Tulpenweg 10, 6382 Friedrichsdorf, Tel. (0 61 72) 7 93 17 (privat), (0 69) 28 28 24 (dienstlich)  
 Sprechstunden: Di 17–18, P Zi. 214, Tel. 39-41 26

## LEHRBEAUFTRAGTE

EIFLER, Günter, Dr. phil., Akad. Rat, Ältere deutsche Literaturgeschichte  
 Rheinblick 17, 6501 Wackernheim, Tel. (0 61 32) 5 83 82  
 Sprechstunden: Mo 12–13, P Zi. 7b, Tel. 39-32 75

ERXLEBEN, Detlef, Oberstudienrat, Fachdidaktik des Deutschen

GROSSHENNRICH, Franz-Josef, Dr. phil., Deutsche Volkskunde  
 Karl-Zörgiebel-Straße 50, 6500 Mainz, Tel. 36 95 54  
 Sprechstunden: nach der Lehrveranstaltung

HILZINGER, Sonja, Dr. phil., Neuere deutsche Literaturgeschichte  
 Boppstraße 25, 6500 Mainz, Tel. 61 25 48

NELL, Werner, Allgemeine und Vergleichende Literaturwissenschaft  
 Adolfsallee 19, 6200 Wiesbaden, Tel. (0 61 21) 37 19 89

NICOLAI, Rosemarie, Dr. phil., Neuere deutsche Literaturgeschichte  
 Lennebergplatz 5, 6500 Mainz-Gonsenheim, Tel. 47 49 60  
 Sprechstunden: Do 10–12, P Zi. 219, Tel. 39-32 56

ROEB, Frank, Dr. phil., Deutsche Volkskunde  
 Mainstraße 22, 6234 Hattersheim-Okriftel, Tel. (0 61 90) 62 59  
 Sprechstunden: Di 10–11, P Zi. 51, App. 33 64

SCHARDT, Friedel, Studiendirektor, Fachdidaktik des Deutschen  
 Albert-Einstein-Straße 17, 6724 Dudenhofen, Tel. (0 62 32) 9 43 71

SCHMITZ, Hans-J., Studiendirektor, Fachdidaktik des Deutschen  
 Feldstraße 3a, 6501 Ober-Olm, Tel. (0 61 36) 8 77 43

## Lehrveranstaltungen

### DEUTSCHE PHILOLOGIE

Einführungsveranstaltung für Studienanfänger:  
 Montag, 12. Oktober 1987, 9–11, P 1

G. Kühl

### Vorlesungen

001 Geschichte der Sprachwissenschaft im Überblick (für Germanisten)  
 2-std., Mo, Mi 10-11, P 4

G. Bellmann

002 Deskriptive Sprachwissenschaft: amerikanische Forschungen  
 2-std., Mo, Mi 12–13, P 2

W. H. Veith

003 Zur ältesten deutschen Sprache und Literatur  
 1-std., Mi 11–12, P 4

W. Kleiber

004	Dichtung im Zeichen von Christentum und feudaler Gesellschaft – ausgewählte Kapitel einer Geschichte der deutschen Literatur des Mittelalters 2-std., Di, Mi 13–14, P 5	R. Voß
005	Parodie und Kontrafaktur in der Literatur des Mittelalters 1-std., Di 15–16, P 2	U. Ruberg
006	Die deutsche Lyrik I 1-std., Di 12–13, P 1	B. Hillebrand
007	Literatur der Aufklärung 1-std., Do 13–14, P 1	H. Kurzke
008	Schiller II (Vom „Wallenstein“ zum „Demetrius“) 2-std., Mo, Di 13–14, P 4	W. Düsing
009	Geschichte des deutschen Romans im 19. und 20. Jahrhundert (1. Teil) 2-std., Mo, Mi 13–14, P 1	D. Kafitz
010	Deutsche Lyrik im 19. Jahrhundert I 2-std., Mi 9–10, Do 12–13, P 1	H.-H. Krummacher
011	Deutsche Romantik 2-std., Di, Mi 9–10, P 2	M. Dick
012	Aspekte der deutschen Literatur zwischen 1914 und 1933 2-std., Di 10–12, P 2	D. Mayer
013	Deutsche Dramatik zwischen den Weltkriegen 2-std., Mi, Do 11–12, P 10	E. Rotermund
014	Einführung in die Geschichte der Ästhetik 2-std., Fr 11–13, P 2	G. Willems

#### Proseminare

015	Einführung in die deskriptive Sprachwissenschaft unter besonderer Berücksichtigung des Neuhochdeutschen 2-std., in 7 Parallelkursen <i>Anmeldung zu allen Kursen:</i>	<i>Mo, 12. Oktober 1987, 13 s. t.–13.30, P 101</i> <i>Mo, 19. Oktober 1987, 10 s. t.–10.30, P 101</i>	
	Kurs A: Mo 13–15, P 105		A. Greule
	Kurs B: Di 13–15, P 108		A. Greule
	Kurs C: Mo 17–19, P 101		J. Herrgen
	Kurs D: Mi 15 s. t.–16.30, P 105		G. Kühl
	Kurs E: Do 11 s. t.–12.30, P 107		A. Greule
	Kurs F: Do 11 s. t.–12.30, P 105		G. Kühl
	Kurs G: Do 14–16, P 201		N. N.
016	Einführung in die historische Sprachwissenschaft unter besonderer Berücksichtigung des Althochdeutschen 2-std., in 5 Parallelkursen <i>Anmeldung zu allen Kursen:</i>	<i>Mo, 12. Oktober 1987, 12 s. t.–12.30, P 101</i> <i>Mo, 19. Oktober 1987, 10 s. t.–10.30, P 105</i>	
	Kurs A: Mo 11–13, P 102		P. L. Grünewald
	Kurs B: Mo 15–17, P 101		P. L. Grünewald
	Kurs C: Di 8.30–10, P 101		S. Bingenheimer
	Kurs D: Di 13.30–15, P 105		G. Hollandt
	Kurs E: Fr 10.30–12, P 105		G. Hollandt
017	Einführung in das Übersetzen des Mittelhochdeutschen und in die literaturwissenschaftliche Arbeitsweise der Mediävistik 2-std., in 7 Parallelkursen <i>Anmeldung zu allen Kursen:</i>	<i>Mo, 12. Oktober 1987, 13 s. t.–13.30, P 102</i> <i>Mo, 19. Oktober 1987, 11 s. t.–11.30, P 105</i>	
	Kurs A: Mo 8.30–10, P 105		N. N.
	Kurs B: Mo 16–18, P 105		J. E. Schmidt
	Kurs C: Mi 9 s. t.–10.30, P 105		G. Hollandt
	Kurs D: Mi 9–11, P 101		G. Kühl
	Kurs E: Mi 13.30–15, P 105		G. Hollandt
	Kurs F: Do 8.30–10, P 201		G. Kühl
	Kurs G: Do 12.30–14, P 105		J. G. Arentzen

018 Einführung in die Literaturwissenschaft an Beispielen neuerer deutscher Literatur

2-std., in 4 Parallelkursen

Anmeldung zu allen Kursen:

Mo, 12. Oktober 1987, 12.30–13, P 104

Mo, 19. Oktober 1987, 12 s. t.–12.30, P 101

Kurs A:	Di 11–13,	P 105	N. Müller
Kurs B:	Do 9 s. t.–10.30,	P 101	H. Kurzke
Kurs C:	Do 9 s. t.–10.30,	P 105	N. Müller
Kurs D:	Do 18–20,	P 105	H. Kurzke

**Thematische Proseminare zur neueren deutschen Literatur**

Anmeldung zu allen Kursen:

Fr, 17. Juli 1987, 12 s. t.–12.30, P 12

Mo, 19. Oktober 1987, 10 s. t.–10.30, P 101

- |     |  |                |              |
|-----|--|----------------|--------------|
| 019 | Einführung in die Analyse lyrischer Texte<br>2-std., Mi 16–18,   | P 203          | G. Willems   |
| 020 | Übungen zur Vorlesung „Literatur der Aufklärung“<br>2-std., Fr 9–11,                                       | P 12           | H. Kurzke    |
| 021 | Dramen der Goethezeit<br>2-std., Mi 18–20,   | P 208          | R. Nicolai   |
| 022 | Das Volksstück des 19. und 20. Jahrhunderts<br>2-std., Do 17–19,   | P 13           | Ch. Klotz    |
| 023 | Theodor Fontane<br>2-std., Mo 13–15,   | P 101          | H. Moysich   |
| 024 | Ingeborg Bachman<br>2-std., Di 11.30–13,   | P 101          | P. Gunkel    |
| 025 | Friedrich Dürrenmatt<br>2-std., in 2 Parallelkursen<br>Kurs A: Di 15 s. t.–16.30,<br>Kurs B: Mi 13.30–15,  | P 101<br>P 101 | N. Müller    |
| 026 | Gesellschafts- und Zivilisationskritik in der Prosa von DDR-Autorinnen der 80er Jahre<br>2-std., Mi 13–15, | P 201          | S. Hilzinger |

**Hauptseminare**

- |     |   |       |                  |
|-----|---|-------|------------------|
| 027 | Satz und Stil. Übungen zur syntaktischen Analyse unterschiedlicher Textsorten<br>2-std., Mi 15 s. t.–16.30, | P 207 | A. Greule        |
| 028 | Rechnerunterstützte Analyse des Deutschen<br>2-std., Di 12–14,  | P 106 | W. H. Veith      |
| 029 | Gemeinsprachliche Tendenzen in der deutschen Sprachgeschichte (AHD, MHD, NHD)<br>2-std., Mi 17 s. t.–18.30, | P 101 | W. Kleiber       |
| 030 | Minnesang der klassischen Epoche<br>2-std., Do 10.30–12,  | P 101 | R. Voß           |
| 031 | Der „Parzival“ Wolframs von Eschenbach<br>2-std., Di 16–18,   | P 207 | U. Ruberg        |
| 032 | Wernher der Gartenaere: Helmbrecht – Geschichte und Stand der Forschung<br>2-std., Mi 11–13,                | P 101 | G. Eifler        |
| 033 | Ständelehren des hohen und späten Mittelalters (vor allem: Bild des Klerus)<br>2-std., Di 17 s. t.–18.30,   | P 12  | W. Kleiber       |
| 034 | Die Erfahrungsseelenkunde des 18. Jahrhunderts<br>2-std., Do 16–18,   | P 105 | B. Spies         |
| 035 | Übungen zur Ode bei Klopstock und Hölderlin<br>2-std., Do 15–17,  | P 101 | H.-H. Krummacher |
| 036 | Der junge Goethe<br>2-std., Di 18–20,   | P 206 | H. Schultz       |

037	Das deutsche Künstlerdrama von Goethe bis Peter Weiss 2-std., Fr 17-19, P 201	E. Rotermund
038	Übungen zur Geschichte des Dramas von Schiller bis Hauptmann 2-std., Do 18-20, P 101	G. Willems
039	Jean Paul 2-std., Di 18-20, P 108	H. J. Ortheil
040	Heinrich Heine 2-std., Mo 11-13, P 101	B. Hillebrand
041	Georg Büchner 2-std., Di 18-20, P 101	M. Dick
042	Erzählliteratur der Jahrhundertwende 2-std., Mo 10-12, P 105	D. Kafitz
043	Die Rezeption der deutschen Klassik in der Literatur des 20. Jahrhunderts 2-std., Di 10 s. t.-11.30, P 101	W. Düsing
044	Epos und Epostheorie in Antike, Mittelalter und Neuzeit 2-std., Mi 15-17, P 101	H.-H. Krummacher U. Ruberg A. Schmitt A. Wlosok

### Oberseminare

01-	Wie Glaube zur Sprache kommt	H. Becker	H. Kurzke
058	2-std., Di 17.30-19, P 105	A. Greule	M. Siebald
046	Ausgewählte Probleme der germanistischen Sprachwissenschaft für Examenskandidaten 2-std., Mi 12 s. t.-13.30, P 105		G. Bellmann
047	Moderne Linguistik (für Examenskandidaten) 2-std., Di 15-17, P 105		W. H. Veith
048	Mediävistisches Kolloquium 1-std., 14-tägl., Do 16-18, P 201		U. Ruberg
049	Zum epischen Werk Konrads von Würzburg 2-std., Do 13.30-15, P 101		R. Voß
050	Titel wird noch bekanntgegeben 1-std., 14-tägl., O. u. Z. n. V.		W. Kleiber
051	Doktorandenkolloquium 2-std., Mi 18.30-20, P 201		D. Kafitz
052	Methodenprobleme der Literaturwissenschaft 2-std., Di 17-19, P Zi. 205		E. Rotermund
053	Theorie des Geschichtsdramas 2-std., Mo 11-13, P 201		W. Düsing
054	Clemens Brentano 2-std., Mi 10.30-12, P 105		M. Dick
055	Poetik und Ästhetik im 20. Jahrhundert 2-std., Di 13-15, P 101		B. Hillebrand

### Übungen

056	Sprachwissenschaftliches Kolloquium 3-wöchentlich n. V., P Zi. 5	G. Bellmann
057	Einführung in die Linguistische Informatik für Germanisten 2-std., Mo 16-18, P 110	L. Hummel
058	Geschichte der neueren deutschen Sprache 2-std., Di 13.30-15, P 201	G. Kühl
059	Sprachhistorisches Repetitorium 1-std., Do 13-14, P 207	A. Greule
060	Germanistisch-historischer Arbeitskreis 2-std., O. u. Z. n. V.	A. Greule K.-H. Spieß
061	Lektüre mittelhochdeutscher Texte 2-std., Di 9.30-11, P 105	G. Hollandt
062	Übung zur Literaturgeschichte: Hoch- und späthöfische Zeit 2-std., Do 10-12, P 201	J. G. Arentzen

- |     |   |                                  |                  |
|-----|---|----------------------------------|------------------|
| 063 | Gottfrieds von Straßburg „Tristan“<br>2-std., Mi 17–19,                 | P 108                            | P. L. Grünewald  |
| 064 | Heinrich Wittenwiler, Der Ring<br>2-std., Fr 9 s. t.–10.30,             | P 105                            | G. Hollandt      |
| 065 | Schwankliteratur des späten Mittelalters<br>2-std., Di 15–17,           | P 201                            | G. Kühl          |
| 066 | Kolloquium für Doktoranden<br>3-std., Di 17–20,                         | P 201                            | B. Hillebrand    |
| 067 | Doktorandenkolloquium<br>1-std., Z. u. O. n. b. E.                      |                                  | H.-H. Krummacher |
| 068 | Übung zur Interpretation von Gedichten<br>2-std., Mi 15.30–17,          | P 201                            | N. Müller        |
| 069 | Lektüreübung zur Literatur des 17. Jahrhunderts<br>2-std., Do 12.30–14, | P 201                            | N. Müller        |
| 070 | Kolloquium zur Vorlesung<br>1-std., Mi 17 s. t.–18.30,                  | P 201 (Beginn: 28. Oktober 1987) | H.-H. Krummacher |
| 071 | Kurzprosa der Gegenwart<br>2-std., Mo 9–11,                             | P 201                            | Ch. Klotz        |

#### Übungen: Fachdidaktik

- |     |  |       |               |
|-----|--|-------|---------------|
| 072 | Deutschaufsätze vorbereiten – Schreiben lernen<br>2-std., Di 16.30–18, | P 101 | H. J. Schmitz |
| 073 | Heinrich Böll<br>2-std., Mi 17–19,                                     | P 105 | D. Erxleben   |

### DEUTSCHE VOLKSKUNDE

#### Vorlesung

- |     |   |     |            |
|-----|---|-----|------------|
| 101 | Volkskultur der Rheinlande<br>1-std., Mi 15–16, | P 3 | H. Schwedt |
|-----|---|-----|------------|

#### Proseminare

- |     |  |              |                    |
|-----|--|--------------|--------------------|
| 102 | Einführung in das wissenschaftliche Arbeiten<br>2-std., Di 9–11,   | P 201        | H. Friß-Reimann    |
| 103 | Handwerk und Handwerksgeschichte<br>2-std., Mi 13–15,  | P 208        | H. Friß-Reimann    |
| 104 | Volkskundliche Möbelforschung<br>2-std., Fr 9–11,  | SB II 03–444 | H. Friß-Reimann    |
| 105 | Die Autobiographie als Quelle volkscundlicher Forschung<br>2-std., Di 18–20,                                     | P 107        | F. J. Großhennrich |
| 106 | „Unehrlche Berufe“ – Die Scharfrichter, Abdecker, Wasenschneider<br>und ihr soziales Umfeld<br>2-std., Di 11–13, | P 15         | F. Roeb            |
| 107 | Industriearchäologie/Industrievolkscunde in Rheinland-Pfalz<br>2-std., Di 9–10.30,                               | P UG 08      | F. Roeb            |

#### Hauptseminare

- |     |  |       |            |
|-----|--|-------|------------|
| 108 | Volkscunde im 19. Jahrhundert<br>2-std., Mi 16–18,                               | P 7   | H. Schwedt |
| 109 | Bauern. Vom Fundament der Gesellschaft zur Marginalisierung<br>2-std., Do 14–16, | P 105 | H. Schwedt |

#### Oberseminar

- |     |  |  |            |
|-----|--|--|------------|
| 110 | Projektplanung Interethnik<br>Z. u. O. n. V. |  | H. Schwedt |
|-----|--|--|------------|



**Übung**

111 Frauenarbeit im traditionellen Weinbau II  
2-std., Mo 13-15, P 201

H. Frieß-Reimann

**ALLGEMEINE UND VERGLEICHENDE LITERATURWISSENSCHAFT**

Einführungsveranstaltung für Studienanfänger:  
Mittwoch, 14. Oktober 1987, 14-16, P 7

H. Pillau

**Vorlesung**

201 [Thema steht noch nicht fest]  
2-std., Do 12-13, P 13, Fr 12-13, P 4

N. N.

**Proseminare**

202 Einführung in die Allgemeine und Vergleichende Literaturwissenschaft  
2-std., Di 9-11, P 10

H. Pillau

203 Einführung in die Allgemeine und Vergleichende Literaturwissenschaft  
2-std., Do 15-17, P 13

H. Pillau

204 [Thema steht noch nicht fest]  
2-std., Mi 11-13, P 201

N. N.

205 [Thema steht noch nicht fest]  
2-std., Mo 9-11, P 101

N. N.

206 [Thema steht noch nicht fest]  
2-std., Mo 15-17, P 201

N. N.

207 [Thema steht noch nicht fest]  
2-std., Di 10-12, SB II 03-436

N. N.

208 Elias Canetti – Werk und Zeit in komparatistischer Sicht  
2-std., Do 9-11, SB II 03-144

W. Nell

209 [Thema steht noch nicht fest]  
2-std., Mo 17-19, P 201

N. N.

**Hauptseminare**

210 Idyllendichtung des 18. Jahrhunderts  
2-std., Mi 18.30 s. t.-20, P 101

H. Fritz

211 Rilke: „Neue Gedichte“  
2-std., Do 16-18, P 6

H. Fritz

212 [Thema steht noch nicht fest]  
2-std., Mo 12-14, P 104

N. N.

213 [Thema steht noch nicht fest]  
2-std., Fr 10-12, P 201

N. N.

**Oberseminar**

214 Mimesis und ästhetische Praxis  
2-std., Fr 18-20, P 105

H. Fritz

**Geisteswissenschaften - wozu?**

Im Wintersemester findet im Neuen Saal des Kurfürstlichen Schlosses eine Vortragsreihe unter dem Titel: „Geisteswissenschaften – wozu?“ statt. Termine und Themen werden durch Aushang bekanntgegeben.

**Kontaktperson:** Prof. Dr. H.-H. Krummacher, Deutsches Institut des Fachbereichs Philologie I, Tel. (0 61 31) 39-27 55/22 60

## 14. Fachbereich Philologie II

**Anschrift:** Postfach 39 80, Welderweg 18 (Philosophicum), 6500 Mainz 1

**Dekan:** Prof. Dr. phil. Klaus LUBBERS, P Zi. 150, Tel. 39-24 75, Sprechstunden: Mi 11-12

**Prodekan:** Prof. Dr. phil. Peter ERLEBACH

**Dekanat:** Marlies WILLEMS, Sprechzeiten: Mo-Fr 10-12, P Zi. 150, Tel. 39-24 75

### Informationen für Studierende

#### STUDIENFÄCHER UND -ABSCHLUSSMÖGLICHKEITEN

**Englisch:** Staatsprüfung für das Lehramt an Realschulen und an Gymnasien.

**Anglistik, Amerikanistik, Englische Sprachwissenschaft, Allgemeine Sprachwissenschaft, Vergleichende Sprachwissenschaft, Iranistik:** Magister; Promotion, die keine Abschlußprüfung voraussetzt.

#### SEMINARBIBLIOTHEKEN

Bibliothek I des Seminars für Englische Philologie: Öffnungszeiten: Mo-Fr 8-17, P Zi. 252;  
Bibliothekarin: Klara MAY, Tel. 39-33 67.

Bibliothek II des Seminars für Englische Philologie: Öffnungszeiten: Kernöffnungszeit Mo-Fr 10-12, P Zi. 134

Bibliothek des Instituts für Allgemeine und Vergleichende Sprachwissenschaft: Siehe Aushang, P Zi. 322

#### STUDIENEINFÜHRUNGSVERANSTALTUNGEN FÜR STUDIENANFÄNGER

**Anglistik, Amerikanistik,  
Englische Sprachwissenschaft:**

Dienstag, 13. Oktober 1987, 9-11, P 1

**Allgemeine Sprachwissenschaft:**

Mittwoch, 14. Oktober 1987, 11-12, P 6

**Vergleichende Sprachwissenschaft:**

Mittwoch, 14. Oktober 1987, 12-13, P Zi. 322

#### STUDIENBERATUNG

**Zeit: 7. September 1987 bis 31. März 1988** (*jedoch nicht vom 21. Dezember 1987 bis 2. Januar 1988 [Weihnachtsferien] und nicht vom 15. Februar bis 11. März 1988*)

**Anglistik/Amerikanistik/Englische Sprachwissenschaft, Welderweg 18**

S. BEIERLEIN, P Zi. 241, Tel. 39-32 18; Dr. K. ORTSEIFEN, P Zi. 247, Tel. 39-27 67, 32 30; Dr. J. E. PETERS, P Zi. 251, Tel. 39-32 63, U. WEITZEL, P Zi. 142, Tel. 39-21 45

a) Vorlesungsfreie Zeit vom 7. September bis 9. Oktober 1987: Mi 10-12, P Zi. 241

b) Studieneinführungswoche vom 12. bis 16. Oktober 1987:

BEIERLEIN, Mo 10-12, Di 11-15; PETERS, Di 11-15, Mi 10-12; WEITZEL, Di 11-15, Mi 10-12;  
ORTSEIFEN, Di 11-15, Do 10-12

c) Vorlesungszeit vom 19. Oktober 1987 bis 12. Februar 1988:

ORTSEIFEN, Mi 10-12, Do 16-17; WEITZEL, Mi 12-14; BEIERLEIN, Do 11-12; PETERS, Do 14-15

d) Vorlesungsfreie Zeit vom 14. bis 31. März 1988: Mi 10-12, P Zi. 241

**Allgemeine Sprachwissenschaft:** Prof. Dr. D. SEELBACH, Welderweg 18, P Zi. 329, Tel. 39-34 78

a) Vorlesungsfreie Zeit vom 7. September bis 9. Oktober 1987: n. V.

b) Studieneinführungswoche vom 12. bis 16. Oktober 1987: Mi 11-12

c) Vorlesungszeit vom 19. Oktober 1987 bis 12. Februar 1988: Mi 12-13

d) Vorlesungsfreie Zeit vom 14. bis 31. März 1988: n. V.

**Vergleichende Sprachwissenschaft** (zugleich für Iranistik), Prof. Dr. H. HUMBACH, Welderweg 18, P Zi. 323, Tel. 39-27 78

- a) Vorlesungsfreie Zeit vom 7. September bis 9. Oktober 1987: n. V.
- b) Studieneinführungswoche vom 12. bis 16. Oktober 1987: Mi 12-13
- c) Vorlesungszeit vom 19. Oktober 1987 bis 12. Februar 1988: n. V.
- d) Vorlesungsfreie Zeit vom 14. bis 31. März 1988: n. V.

#### VERTRAUENSDOZENTEN FÜR AUSLÄNDISCHE STUDIERENDE

<b>Allgemeine Sprachwissenschaft:</b>	Prof. Dr. phil. Dieter SEELBACH, P Zi. 329, Tel. 39-34 78, Sprechzeiten: nach tel. Voranmeldung
<b>Anglistik:</b>	Akad. Oberrat Martin PIPPHARDT, P Zi. 152a, Tel. 39-27 66, Sprechzeiten: Fr 16-17
<b>Amerikanistik:</b>	Dr. phil. Jürgen KOEPEL, P Zi. 239, Tel. 39-27 64, Sprechzeiten: Mi 10-11.30
<b>Englische Sprachwissenschaft:</b>	Akad. Oberrat Siegfried BEIERLEIN, P Zi. 251, App. 32 18, Sprechzeiten: Do 12-13
<b>Vergleichende Sprachwissenschaft:</b>	Prof. Dr. phil. Helmut HUMBACH, P Zi. 325, Tel. 39-27 78, Sprechzeiten: nach Vereinbarung

#### STUDIENORDNUNGEN

Studienordnung für das Fach Englisch im Studiengang Lehramt an Gymnasien;

Studienordnungen für die Fächer Anglistik, Amerikanistik, Englische Sprachwissenschaft im Studiengang Magister Artium;

Studienordnungen für die Fächer Anglistik, Amerikanistik, Englische Sprachwissenschaft im Studiengang Promotion; alle vom 18. 9. 1986, Staatsanzeiger für Rheinland-Pfalz vom 6. 10. 1986, S. 1021-1034. Erhältlich im Dekanat des FB 14.

Studienordnungen für die Fächer Allgemeine Sprachwissenschaft, Vergleichende Sprachwissenschaft, Iranistik: in Bearbeitung.

#### PRÜFUNGSORDNUNGEN, -ÄMTER UND -AUSSCHÜSSE, SPRACHKENNTNISSE

##### Lehramt an Gymnasien

Prüfungsordnung: „Landesverordnung über die Erste Staatsprüfung für das Lehramt an Gymnasien“ vom 7. 5. 1982, Gesetz- und Verordnungsblatt für das Land Rheinland-Pfalz, Nr. 14 vom 7. 7. 1982, S. 157-183; erhältlich in der Gutenberg-Buchhandlung, An der Universität, 6500 Mainz, Preis: 3,50 DM.

Sprachkenntnisse für Englisch: Lateinkenntnisse sind bis zum Beginn des Hauptstudiums nachzuweisen.

Auslandsaufenthalt: Nach Möglichkeit ein mindestens dreimonatiger Aufenthalt in einem englischsprachigen Land.

##### Prüfungsamt

Landesprüfungsamt für das Lehramt an Schulen in Rheinland-Pfalz  
Abt. 7 des Kultusministeriums Rheinland-Pfalz, Mittlere Bleiche 61, 6500 Mainz 1

Präsidentin: Dr. H. SMOLLICH

Sprechzeiten im Kultusministerium: Di, Fr 9-12, Zi. 316, Tel. 16-45 25/6

Wissenschaftliche Prüfung für das Lehramt an Gymnasien:

Ministerialrat M. SAFFERLING

Sprechzeiten im Kultusministerium: Di, Fr 9-12, Zi. 321, Tel. 16-45 30

F. FEGE

Sprechzeiten in der Universität: SB II, Zi. 03-341, Mo, Di, Mi, Fr 10-12, Tel. 39-48 05

Angehende Philologen können über den Pädagogischen Austauschdienst  
als Fremdsprachenassistenten an Sekundarschulen  
in Europa und Übersee arbeiten.  
Näheres: Pädagogischer Austauschdienst  
Postfach 22 40, 5300 Bonn 1, Tel. (02 28) 5 01 10

**Magister Artium**

Ordnung für die Magisterprüfung der Fachbereiche 11–16 und 23 der Johannes Gutenberg-Universität Mainz vom 18. 6. 1986, Staatsanzeiger für Rheinland-Pfalz, Nr. 25 vom 7. 7. 1986, S. 686. Erhältlich im Dekanat.

Sprachkenntnisse für Anglistik, Amerikanistik, Englische Sprachwissenschaft, Allgemeine Sprachwissenschaft, Vergleichende Sprachwissenschaft, Iranistik: ausreichende Kenntnisse in mindestens zwei Fremdsprachen, davon muß eine Latein sein. Bei Studierenden aus islamischen Ländern kann an die Stelle des Latein das Klassische Arabisch treten.

**Promotion**

Promotionsordnung der Fachbereiche 11 bis 16 und 23 der Johannes Gutenberg-Universität Mainz vom 14. 9. 1981, mit Änderungen vom 7. 7. 1982 und 19. 1. 1983 sowie Berichtigung; Staatsanzeiger für Rheinland-Pfalz, Nr. 39 vom 5. 10. 1981, S. 822, Nr. 28 vom 19. 7. 1982, S. 675, Nr. 6 vom 14. 2. 1983, S. 134, Nr. 8 vom 26. 2. 1983, S. 186, Ordnung zur Änderung vom 25. 6. 1986, Staatsanzeiger für Rheinland-Pfalz, Nr. 30 vom 11. 8. 1986, S. 827. Erhältlich im Dekanat, Preis: 1,— DM.

Sprachkenntnisse: wie bei Magisterprüfung.

**KOMMENTAR ZU DEN LEHRVERANSTALTUNGEN**

Kommentar der Lehrveranstaltungen des Seminars für Englische Philologie liegt ab 13. Juli 1987 vor und ist in den Abteilungssekretariaten gegen eine Schutzgebühr erhältlich.

Kommentar der Lehrveranstaltungen für das Fach Vergleichende Sprachwissenschaft liegt ab September 1987 vor.

**ANSCHRIFT DER FACHSCHAFT**

Anglistik, Welderweg 18 (Philosophicum), 6500 Mainz 1, Tel. 39-31 56

## Wissenschaftliche Einrichtungen

Integrierte wissenschaftliche Einrichtungen mit eigener Leitung ohne eigene Verwaltung.

**Seminar für Englische Philologie, Welderweg 18 (Philosophicum)**

Mit der Geschäftsführung beauftragt: Prof. Dr. D. Rolle

**Abteilung Anglistik**

Leitung: Prof. Dr. D. Rolle

**Anglistik I**

N. N., Tel. 39-22 16, Sekretariat: U. Jung, P Zi. 148, Tel. 39-27 63, Prof. Dr. P. Erlebach, Tel. 39-27 66, Prof. Dr. F. W. Schulze (emeritiert), Tel. 39-22 16

Prof. auf Zeit: Dr. W. Müller, Tel. 39-22 16

Wiss. Mitarbeiter: W. Barth, Prof. Dr. A. J. Bisanz, M. F. Burls, M. Pippardt, K. Reuter

**Anglistik II**

Prof. Dr. D. Rolle, Tel. 39-34 95, Sekretariat: M. Ludwig, P Zi. 244, Tel. 39-27 65

Wiss. Mitarbeiter: Dr. J. E. Peters, Dr. Th. Stein

**Abteilung Amerikanistik**

Leitung: Prof. Dr. W. Herget

**Amerikanistik I**

Prof. Dr. W. Herget, Tel. 39-23 57, Sekretariat: G. English, P Zi. 246, Tel. 39-23 57, 39-32 30

Prof. Dr. F. Busch, Tel. 39-27 11, Prof. Dr. H. Galinsky (emeritiert), Tel. 39-27 64

Prof. auf Zeit: Dr. H. Bus, Tel. 39-27 68

Wiss. Mitarbeiter: N. N., N. N., Dr. K.-W. Dietz, Dr. U. Bruhns, U. Hebel, Dr. J. Koepsel, Dr. D. Küster,  
Dr. K. Ortseifen, Dr. F. Schulz

#### Amerikanistik II

Prof. Dr. H. Helmcke, Tel. 39-21 46, Sekretariat: M. Risi, P Zi. 149, Tel. 39-21 46

Wiss. Mitarbeiter: N. N., Dr. M. Siebald

#### Sprachwissenschaftliche Abteilung

Leitung: Prof. Dr. K. Faiß

Tel. 39-44 66, Sekretariat: A. Schmidt-Korus, S. Strubel, P Zi. 239a, Tel. 39-22 66

Wiss. Mitarbeiter: S. Beierlein, Dr. P. Rösel

#### Bereich Amerikanistik und Neueste Anglistik

Leitung: Prof. Dr. K. Lubbers

Prof. auf Zeit: Dr. W. Riedel, Tel. 39-32 96

Tel. 39-21 45, Sekretariat: A. Godau, P Zi. 142, Tel. 39-21 45

Wiss. Mitarbeiter: Dr. J. Achilles, Dr. G. Lampert, U. Weitzel

#### Institut für Allgemeine und Vergleichende Sprachwissenschaft, Welderweg 18 (Philosophicum)

Geschäftsführender Leiter: Prof. Dr. H. Humbach

Prof. Dr. H. Humbach, P Zi. 325, Tel. 39-27 78, Prof. Dr. D. Seelbach, P Zi. 329, Tel. 39-34 78,

Sekretariat: R. Volkemer, P Zi. 327, Tel. 39-25 41

Wiss. Mitarbeiterin: G. Schmidt M. A., P Zi. 323, Tel. 39-27 78 und App. 33 93

## Personalteil

**14**

### A) Bedienstete der Universität

#### PROFESSOREN

##### a) Professoren auf Lebenszeit

BUSCH, Frieder, Dr. phil., Englische Philologie, mit besonderer Berücksichtigung der Amerikanistik

Starenweg 3, 6200 Wiesbaden, Tel. (0 61 21) 56 67 66

Sprechstunden: Fr 9.15–10.30, P Zi. 147, Tel. 39-27 11

ERLEBACH, Peter, Dr. phil., Englische Philologie

Plesserstraße 31, 6500 Mainz 1, Tel. 57 37 47

Sprechstunden: Do 10–11, P Zi. 152, Tel. 39-27 66

FAISS, Klaus, Dr. phil., Englische Philologie

Bahnhofstraße 133, 6501 Harxheim, Tel. (0 61 38) 61 16

Sprechstunden: Mi 10–11, P Zi. 243, Tel. 39-44 66

GALINSKY, Hans, Dr. phil., Anglistik, speziell Amerikanistik (emeritiert)

Alfred-Mumbächer-Straße 32, 6500 Mainz 1, Tel. 3 42 79

Sprechstunden: Mi 11.30–13 (14-tägl.), P Zi. 239, Tel. 39-27 64

HELMCKE, Hans, Dr. phil., Englische Philologie, mit besonderer Berücksichtigung der Amerikanistik  
(Forschungsfreiemester)

Martinstraße 10, 6200 Wiesbaden, Tel. (0 61 21) 37 26 92

Sprechstunden: Di 10.30–11.30, P Zi. 149c, Tel. 39-21 46

HERGET, Winfried, Dr. phil., Amerikanistik

Carl-Orff-Straße 25, 6500 Mainz 33, Tel. 47 68 22

Sprechstunden: Di 11–12.30, P Zi. 248, Tel. 39-23 57

HUMBACH, Helmut, Dr. phil., Vergleichende Sprachwissenschaft

Zeisigweg 27c, 6500 Mainz 21, Tel. 47 11 98

Sprechstunden: n. V., P Zi. 325, Tel. 39-27 78

LUBBERS, Klaus, Dr. phil., Englische Philologie, mit besonderer Berücksichtigung der Amerikanistik  
Cranachweg 9, 6500 Mainz-Lerchenberg, Tel. 7 23 48  
Sprechstunden: Di 10–12, P Zi. 144, Tel. 39-21 45

ROLLE, Dietrich, Dr. phil., Englische Philologie  
Rembrandtstraße 42, 6500 Mainz-Lerchenberg, Tel. 7 82 67  
Sprechstunden: Do, Fr 12–13, P Zi. 242, Tel. 39-34 95

SCHULZE, Fritz W., Dr. phil., Englische Philologie (emeritiert)  
Kerschensteinerstraße 15, 6500 Mainz  
Sprechstunden: Do 12–13, P Zi. 148, Tel. 39-22 16

SEELBACH, Dieter, Dr. phil., Allgemeine Sprachwissenschaft  
Brückenstraße 37, 6238 Hofheim/Lorsbach, Tel. (0 61 92) 2 79 25  
Sprechstunden: Mi 11–12, P Zi. 329, Tel. 39-34 78

#### b) Professoren auf Zeit

BUS, Heiner, Dr. phil., Englische Philologie, mit besonderer Berücksichtigung der Amerikanistik  
Jahnstraße 22, 6509 Wahlheim, Tel. (0 67 31) 4 35 51  
Sprechstunden: Mo 16.30–17, Mi 15.30–16, P Zi. 249, Tel. 39-27 68

MÜLLER, Wolfgang, Dr. phil., Englische Philologie  
Bahnhofstraße 8, 6200 Wiesbaden  
Sprechstunden: Di 16–16.30, P Zi. 151, Tel. 39-22 16

RIEDEL, Wolfgang, Dr. phil., Englische Philologie  
Herdweg 69, 6100 Darmstadt  
Sprechstunden: Di, Mi 11–12, P Zi. 328, Tel. 39-32 96

#### c) Habilitierter Bediensteter

BISANZ, Adam J., Dr. phil., Englische Philologie, Wiss. Mitarbeiter  
Kastanienstraße 1, 6501 Klein-Winternheim  
Sprechstunden: Do 15–16, P Zi. 150c, Tel. 39-33 06

### HOCHSCHULASSISTENTEN

ACHILLES, Jochen, Dr. phil., Seminar für Englische Philologie, Abt. Amerikanistik und Neueste Anglistik  
Am Königsborn 21, 6500 Mainz 21, Tel. 47 56 17  
Sprechstunden: Mo 11–12, P Zi. 316, Tel. 39-21 45, 34 77

PETERS, Jan Eden, Dr. phil., Seminar für Englische Philologie, Abt. Anglistik  
Saiferstraße 23, 6501 Heidesheim, Tel. (0 61 32) 5 72 53  
Sprechstunden: Do 14–15, P Zi. 251, Tel. 39-32 63

RÖSEL, Peter, Dr. phil., Seminar für Englische Philologie, Abt. Sprachwissenschaft  
Moselstraße 47, 6501 Heidesheim  
Sprechstunden: Di 9–10, P Zi. 241, Tel. 39-32 18

STEIN, Thomas M., Dr. phil., Seminar für Englische Philologie, Abt. Anglistik  
Niersteiner Straße 35, 6501 Dexheim, Tel. (0 61 33) 5 89 07  
Sprechstunden: Fr 13–14, P Zi. 251, Tel. 39-32 63

### WISSENSCHAFTLICHE MITARBEITER

BARTH, Willy, M. A., Wiss. Ang., Seminar für Englische Philologie, Abt. Anglistik  
Elsa-Brändström-Straße 7, 6500 Mainz-Gonsenheim  
Sprechstunden: Di 15–16, P Zi. 148b, Tel. 39-27 63

BEIERLEIN, Siegfried, Akad. Oberrat, Seminar für Englische Philologie, Abt. Sprachwissenschaft  
Hofstraße 49, 6531 Weiler, Tel. (0 67 21) 3 20 34  
Sprechstunden: Do 11–12, P Zi. 241, Tel. 39-32 18

BISANZ, Adam J., Prof., Dr. phil., Wiss. Ang., Seminar für Englische Philologie, Abt. Anglistik  
Kastanienstraße 1, 6501 Klein-Winternheim  
Sprechstunden: Do 15–16, P Zi. 150c, Tel. 39-33 06

BRUHNS, Uwe, Dr. phil., Akad. Direktor, Seminar für Englische Philologie, Abt. Amerikanistik  
Sommerflor 8, 6500 Mainz 41  
Sprechstunden: Fr 10–11, P Zi. 238, Tel. 39-27 64

- BURLS, Michael F.** (B. A. London), Wiss. Ang., Seminar für Englische Philologie, Abt. Anglistik  
Otto-Hahn-Straße 16, 6501 Saulheim 2  
Sprechstunden: Mo, Di 14.45–15.15, P Zi. 150c, Tel. 39-33 06
- DIETZ, Karl-Wilhelm, Dr. phil.,** Wiss. Ang., Seminar für Englische Philologie, Abt. Amerikanistik  
Nerot 48, 6200 Wiesbaden, Tel. (0 61 21) 5 12 42  
Sprechstunden: Mo, Do 10–11, P Zi. 247, Tel. 39-27 67/32 30
- HEBEL, Udo,** Wiss. Mitarb., Seminar für Englische Philologie, Abt. Amerikanistik  
Gaustraße 8, 6500 Mainz, Tel. 22 91 44  
Sprechstunden: Di 11–12.30, P Zi. 245, Tel. 39-27 67
- KOEPSEL, Jürgen, Dr. phil.,** Akad. Direktor, Seminar für Englische Philologie, Abt. Amerikanistik  
Im Gieren 11, 6541 Kümbdchen bei Simmern, Tel. (0 67 61) 26 24  
Sprechstunden: Mi 14–15, P Zi. 239, Tel. 39-27 64, 32 30
- KÜSTER, Dieter, Dr. phil.,** Akad. Direktor, Seminar für Englische Philologie, Abt. Amerikanistik  
Am Südring 109, 6500 Mainz 22  
Sprechstunden: Do 10–12, P Zi. 240, Tel. 39-27 64, 32 30
- LAMPERT, Günther, Dr. phil.,** Akad. Oberrat, Seminar für Englische Philologie, Abt. Amerikanistik und  
Neueste Anglistik  
Lennebergplatz 7, 6500 Mainz, Tel. 47 42 08  
Sprechstunden: Mi 13–14, P Zi. 316, Tel. 39-21 45, 34 77
- ORTSEIFEN, Karl, Dr. phil.,** Studienrat i. H., Seminar für Englische Philologie, Abt. Amerikanistik  
Zum Knechelsberg 7, 6500 Mainz 32, Tel. 3 58 06  
Sprechstunden: Mi 10–11, Do 16–17, P Zi. 247, Tel. 39-27 67, 32 30
- PIPPHARDT, Martin,** Akad. Oberrat, Seminar für Englische Philologie, Abt. Anglistik  
Gotenstraße 14, 6201 Taunusstein-Hambach  
Sprechstunden: Fr 16–17, P Zi. 152a, Tel. 39-27 66
- REUTER, Klaus,** Akad. Direktor, Seminar für Englische Philologie, Abt. Anglistik  
Rembrandtstraße 48, 6500 Mainz-Lerchenberg  
Sprechstunden: Do 10–11, P Zi. 151, Tel. 39-22 16
- SCHMIDT, Gabriela, M. A.,** Wiss. Mitarbeiterin, Institut für Allgemeine und Vergleichende Sprachwissenschaft  
Eichendorffstraße 51–53, 6500 Mainz, Tel. 3 14 37  
Sprechstunden: n. V., P Zi. 323, Tel. 39-27 78 und App. 33 93
- SCHULZ, Franz, Dr. phil.,** Akad. Direktor, Seminar für Englische Philologie, Abt. Amerikanistik  
Kettelerstraße 46, 6500 Mainz 21, Tel. 47 15 13  
Sprechstunden: Do 10–11, 15–16, P Zi. 250, Tel. 39-27 68
- SIEBALD, Manfred, Dr. phil.,** Akad. Oberrat, Seminar für Englische Philologie, Abt. Amerikanistik  
Am Mainzer Weg 12a, 6500 Mainz-Drais, Tel. 47 68 34  
Sprechstunden: Di 9.30–10.30, P Zi. 149, Tel. 39-21 46, 44 49
- WEITZEL, Uta,** Wiss. Ang., Seminar für Englische Philologie, Abt. Amerikanistik und Neueste Anglistik  
Beethovenstraße 13, 6204 Wehen i. Ts., Tel. (0 61 28) 81 76  
Sprechstunden: Mi 12–14, P Zi. 328, Tel. 39-21 45, 32 96

## B) Nichtbedienstete Lehrkräfte und Lehrbeauftragte

### NICHTBEDIENTESTE HABILITIERTE

- HAMMERSCHMIDT-HUMMEL, Hildegard, Prof., Dr. phil.,** Seminar für Englische Philologie,  
Shakespeare-Bildarchiv, Pfeifferweg 5, Tel. 39-31 81  
Spitzwegstraße 1, 6200 Wiesbaden

### LEHRBEAUFTRAGTE

- GÖPPERT-BOYLE, Siobhán,** Institut für Allgemeine und Vergleichende Sprachwissenschaft, Irisch-Gälische  
Sprachkurse  
An den Platzäckern 1A, 6500 Mainz 33  
Sprechstunden: nach den Lehrveranstaltungen
- ELFENBEIN, Josef, Ph. D. (Cambridge),** Institut für Allgemeine und Vergleichende Sprachwissenschaft, Iranistik  
Am Taubertsberg 2/III, 6500 Mainz, Tel. 3 25 81  
Sprechstunden: n. V., P Zi. 319, Tel. 39-44 53

- KLEINEN, Edgar, Dr. phil., Seminar für Englische Philologie**  
In der Töngeswiese 8, 6500 Mainz-Ebersheim  
Sprechstunden: nach den Lehrveranstaltungen, P Zi. 240, Tel. 39-27 64, 39-32 30
- KLÖHN, Gottfried, Dr. phil., Professor an der Erziehungswissenschaftlichen Hochschule Rheinland-Pfalz, Abt. Landau, Seminar für Englische Philologie**  
Martinstraße 10, 6200 Wiesbaden  
Sprechstunden: nach der Übung, P Zi. 148b, Tel. 39-27 63
- LÜ, Xiaoyan, Institut für Allgemeine und Vergleichende Sprachwissenschaft**  
Jakob-Steffan-Straße 39, 6500 Mainz, Tel. 38 41 40  
Sprechstunden: nach den Lehrveranstaltungen, App. 105
- MATHISEN-LOMMEL, Hilde, Institut für Allgemeine und Vergleichende Sprachwissenschaft, Skandinavische Sprachkurse**  
Obere Waldstraße 7, 6501 Budenheim, Tel. (0 61 39) 81 86  
Sprechstunden: nach den Lehrveranstaltungen
- MÜLLNER, Klaus, Institut für Allgemeine und Vergleichende Sprachwissenschaft**  
Behringstraße 8a, 6233 Kellheim  
Sprechstunden: nach den Lehrveranstaltungen, Tel. 39-25 41
- TAKAHASHI, Yoko, Institut für Allgemeine und Vergleichende Sprachwissenschaft**  
c/o Prof. H. Erlinghagen, Schulstraße 6e, 6246 Glashütten 1, Tel. (0 61 74) 6 30 63  
Sprechstunden: nach den Lehrveranstaltungen

## Lehrveranstaltungen

### ENGLISCHE PHILOLOGIE

Einführungsveranstaltung für Studienanfänger und Universitätswechsler: D. Rolle  
Dienstag, 13. Oktober 1987, 9–11, P 1

#### Zentrale Anmeldung

*Für alle sprachpraktischen, landeskundlichen und propädeutischen (einführenden) Kurse sowie für die sprachhistorischen Proseminare des Seminars für Englische Philologie erfolgt am Dienstag, 13. Oktober 1987, von 14–15 Uhr im Hörsaaltrakt des Philosophicums die zentrale Anmeldung.*

### Anglistik, Amerikanistik, Englische Sprachwissenschaft

#### Vorlesungen

- |     |   |              |
|-----|---|--------------|
| 001 | Morphologie und Syntax des Englischen: Ausgewählte Kapitel<br>2-std., Mo, Do 15 s. t.–15.45, P 2  | K. Faiß      |
| 002 | The Development of the Three Major Genres in the History of English Literature<br>2-std., Di 11–12, P 11, Fr 9–10, P 7  | P. Erlebach  |
| 003 | Die englische Literatur des 18. Jahrhunderts (I)<br>2-std., Mi 10–12, P 106   | D. Rolle     |
| 004 | 18th Century English Drama and Minor Prose-Emphasis on the Life and Work of Colley Cibber, Sir Richard Steele, Joseph Addison, Nicholas Rowe, George Lillo, Samuel Johnson, James Boswell, Oliver Goldsmith, Edward Gibbon and Richard Brinsley Sheridan<br>2-std., Di, Do 12–13, P 5 | A. J. Bisanz |
| 005 | Geschichte des englischen Romans im 19. und 20. Jahrhundert<br>2-std., Di, Do 9–10, P 1   | W. G. Müller |
| 006 | Wie die Geschichten beginnen: Typologische und entwicklungsgeschichtliche Betrachtungen eines wesentlichen erzähltechnischen Aspekts am Beispiel englischsprachiger Romane und Kurzgeschichten<br>2-std., Fr 10.30–12, P 5  | F. Busch     |



- 007 A Survey of American Poetry K. Lubbers  
2-std., Di, Do 11-12, P 1
- 008 Amerikanische Literatur im 20. Jahrhundert II W. Herget  
2-std., Di, Do 10-11, P 1

*Dazu Discussion Sections:*

- 009 Discussion Section I: Tutorial für Anfangssemester U. Hebel  
2-std., Di, Do 9-10, PR 134
- 010 Discussion Section II K. W. Dietz  
2-std., Di 9-10, Do 11-12, PR 252c
- 011 Introduction to Chicano Literature H. Bus  
2-std., Di, Fr 14-15, P 106

**Proseminare**

- 012 Einführung in das Altenglische M. Pipphardt  
2-std., Mi 15 s. t.-16.30, P 106
- 013 Einführung in das Altenglische K. Reuter  
2-std., Do 14-16, P 207
- 014 Einführung in das Mittelenglische W. G. Müller  
2-std., Di 14-16, P 110
- 015 Einführung in das Frühneuenglische G. Lampert  
2-std., Mo 11.30-13, P 106
- 016 Phonologie P. Rösel  
2-std., Mi 14 s. t.-15.30, P 107
- 017 American English: its Impact upon German K. W. Dietz  
2-std., Mo 8.30-10, P 110
- 018 Main Differences between AE and BE N. N.  
2-std., Fr 8.30-10, P 110
- 019 Einführung in die Rhetorik U. Bruhns  
2-std., Mi 12-14, SB II 03-436
- 020 William Shakespeare, King Richard III J. E. Peters  
2-std., Do 8.30-10, P 7
- 021 Alexander Pope, Essay on Man W. Barth  
2-std., Do 16-18, P 207
- 022 Women and Politics: Mary Barton, Felix Holt, the Radical W. Riedel  
2-std., Di 13.30-15, P 15
- 023 Irish Short Stories J. Achilles  
2-std., Mo 13-15, P 7
- 024 Contemporary Australian Fiction Th. M. Stein  
2-std., Fr 14-16, P 107
- 025 The Age of Reason and Revolution: American Literature of the 18th Century D. Küster  
2-std., Mi 16-18, P 110
- 026 Continuity and Diversity in American Poetry from Walt Whitman to Robert Frost F. Schulz  
2-std., Do 16-18, P 110
- 027 Introduction to the Plays of O'Neill K. Ortseifen  
2-std., Mi 8.30-10, P 110
- 028 American Dramas of the Sixties and Seventies M. Siebald  
2-std., Do 12 s. t.-13.30, P 101

**Seminare**

- 029 The English Verb K. Faiß  
2-std., Mi 12 s. t.-13.30, P 106
- 030 Rhetoric in Shakespeare's Plays W. G. Müller  
2-std., Di 18-20, P 106
- 031 Shakespeare, Romances (Cymbeline, The Winter's Tale, The Tempest) D. Rolle  
2-std., Fr 10-12, P 110

- 032 Literary Beginning in Major Works of English Poetry, in Drama and in the Novel P. Erlebach  
2-std., Mo 10-12, P 110
- 033 Joseph Conrad N. N.  
2-std., Mo 16-18, SB II 03-152
- 034 The Dogmatics of English Conservatism W. Riedel  
2-std., Mi 14 s. t.-15.30, P 203
- 035 Die Lyriker Walt Whitman und T. S. Eliot als Sprecher ihrer Zeit F. Busch  
2-std., Fr 13.40-15, P 5
- 036 Mark Twain, The Adventures of Huckleberry Finn, A Connecticut Yankee in H. Bus  
King Arthur's Court, The Mysterious Stranger  
2-std., Fr 16-18, P 110
- 037 Intertextualität in der modernen amerikanischen Literatur W. Hergel  
2-std., Di 18-20, P 110

### Oberseminare/Kolloquien

- 038 Literary Theory W. Riedel  
2-std., Do 14-16, P 7
- 039 Shakespeare Studies P. Erlebach  
2-std., Do 18 s. t.-19.30, P 110
- 040 [Thema nach Vereinbarung] D. Rolle  
2-std., Do 10-12, P 106 (alternierend mit dem Kandidaten-Kolloquium)
- 041 Erstarres Denken II K. Lubbers  
2-std., O. u. Z. n. V.
- 042 Amerikanistische Projektgruppe Minoritätenliteraturen in den USA: Recent H. Bus  
Trends in Chicano Literature and Criticism  
2-std., Di 16-18, PR 134
- 043 Kolloquium zu laufenden Forschungsarbeiten W. Hergel  
2-std., O. u. Z. n. V.
- 044 System und Paradigma: Interdisziplinäres Kolloquium zur neueren P. Glanzmann  
Wissenschaftstheorie W. Riedel et al.  
2-std., Do 18-20, P 207
- 045 Übungen zur Interpretation von Examenstexten F. Busch  
1-std., Fr 12-13, P 5
- 046 Sprachwissenschaftliches Kolloquium für Examenskandidaten, Magistranden K. Faiß  
und Doktoranden  
2-std., Di 14 s. t.-15.30, PR 134
- 047 Kolloquium für Examenskandidaten D. Rolle  
2-std., Do 10-12, P 106  
(alternierend mit dem Oberseminar)
- 048 Repetitorium für Examensemester K. Lubbers  
2-std., Mi 14-16, P 104
- 049 Kolloquium für Examenskandidaten F. Busch  
2-std., Fr 15-17, P 5
- 050 Kolloquium zur amerikanischen Literaturgeschichte I (Lektürerepetitorium W. Hergel  
für Examensemester)  
2-std., Mi 18-20, P 110
- 051 Kolloquium für Doktoranden, Magister- und Staatsexamenskandidaten, H. Helmcke  
die sich im Juni zur Prüfung gemeldet haben  
2-std., Mo 9-11, P 207

### Sprachkurse und Übungen

#### 1. UNTERSTUFE (1.-2. Semester)

- 052 Einführung in die Englische Philologie  
3-std., in 5 Parallelkursen
- |         |                                     |              |
|---------|-------------------------------------|--------------|
| Kurs A: | Mo 9-10, P 6, 10 s. t.-11.30, P 106 | G. Lampert   |
| Kurs B: | Di 16 s. t.-17.30, Do 16-17, P 106  | M. Siebald   |
| Kurs C: | Fr 8.30-11, P 207                   | K. Ortseifen |
| Kurs D: | Fr 9-12, P 106                      | F. Schulz    |
| Kurs E: | Fr 14 s. t.-16.30, P 203            | S. Beierlein |

- 053 **Übungen zur Englischen Phonetik**  
2-std., in 6 Parallelkursen
- |         |                                |        |              |
|---------|--------------------------------|--------|--------------|
| Kurs A: | Mo 12-14,                      | P 110  | D. Küster    |
| Kurs B: | Mo 15 s. t.-16.30,             | P 200  | M. Pipphardt |
| Kurs C: | Di 10-11, P 108, 11-12, PR 013 |        | K. Reuter    |
| Kurs D: | Do 9-11,                       | PR 013 | S. Beierlein |
| Kurs E: | Fr 11-13,                      | P 207  | K. Ortseifen |
| Kurs F: | Fr 12-14,                      | PR 013 | P. Rösel     |
- 054 **Landeskunde**  
2-std., in 7 Parallelkursen
- |         |   |              |
|---------|---|--------------|
| Kurs A: | English Conversation with Special Emphasis on BE Intonation | M. Pipphardt |
|         | Mo 16.30-18,  | P 200        |
| Kurs B: | Zur Landeskunde Großbritanniens                             | U. Weitzel   |
|         | Mi 10-12,   | P 110        |
| Kurs C: | Zur Landeskunde Großbritanniens                             | K. Reuter    |
|         | Mi 11-13,   | P 200        |
| Kurs D: | The Development of 20th Century Britain                     | M. F. Burls  |
|         | Mi 17-19,   | P 107        |
| Kurs E: | Texte zur Landeskunde der USA                               | J. Koepsel   |
|         | Mo 9-11,  | P 208        |
| Kurs F: | Texte zur Landeskunde der USA                               | A. Kolbe     |
|         | Mo 13-15,   | SB II 03-134 |
| Kurs G: | Texte zur Landeskunde der USA                               | U. Hebel     |
|         | Mi 12 s. t.-13.30,  | P 207        |
- 055 **Übersetzungsübungen**  
2-std., in 4 Parallelkursen
- |         |                    |       |              |
|---------|--------------------|-------|--------------|
| Kurs A: | Mo 15.30-17,       | P 203 | M. F. Burls  |
| Kurs B: | Di 10 s. t.-11.30, | P 207 | G. Lampert   |
| Kurs C: | Do 8.30-10,        | P 104 | K. W. Dietz  |
| Kurs D: | Fr 10-12,          | P 203 | S. Beierlein |
- 056 **Essay Class**  
2-std., in 4 Parallelkursen
- |         |             |       |              |
|---------|-------------|-------|--------------|
| Kurs A: | Mo 8.30-10, | P 203 | D. Küster    |
| Kurs B: | Di 9-11,    | P 104 | A. J. Bisanz |
| Kurs C: | Do 8.30-10, | P 107 | N. N.        |
| Kurs D: | Do 16-18,   | P 10  | N. N.        |
- 057 **Diktat- und Leseübungen**  
1-std., in 5 Parallelkursen
- |         |           |       |             |
|---------|-----------|-------|-------------|
| Kurs A: | Di 12-13, | P 102 | N. N.       |
| Kurs B: | Do 11-12, | P 207 | K. Reuter   |
| Kurs C: | Fr 14-15, | P 108 | N. N.       |
| Kurs D: | Fr 15-16, | P 106 | M. F. Burls |
| Kurs E: | Fr 15-16, | P 108 | N. N.       |
- 058 **Übungen zur englischen Grammatik**  
1-std., Do 12-13, P 207
- K. Reuter

## 2. MITTELSTUFE (3.-5. Semester)

- 059 **Landeskunde**  
2-std., in 8 Parallelkursen
- |         |  |              |
|---------|--|--------------|
| Kurs A: | Aspects of the Anglo-Saxon Way of Life   | A. J. Bisanz |
|         | Di 13-15,  | P 2          |
| Kurs B: | From Merry Old England to Workshop of the World: Social History of England in the Eighteenth Century | J. E. Peters |
|         | Do 12-14,  | P 106        |
| Kurs C: | The British History of Mind Part IV: A. Smith, Ricardo, Malthus, Bentham, Mill, Darwin, Spencer      | W. Barth     |
|         | Do 14-16,  | P 106        |
| Kurs D: | Englische Landeskunde  | M. Pipphardt |
|         | Fr 14.30-16,   | P 201        |
| Kurs E: | Political and Social Institutions of the U.S.  | J. Koepsel   |
|         | Mi 9-11,   | P 203        |
| Kurs F: | American Civilization Program (videounterstützt)   | K. W. Dietz  |
|         | Mo 14-16,  | P 110        |

	Kurs G:	American Civilization Program (videounterstützt)		M. Siebald
		Di 12.30–14,	P 110	
	Kurs H:	Audio-Visual Language Course		D. Küster
		Do 8.30–10,	P 110	
060	Übersetzungsübungen			
	2-std., in 5 Parallelkursen			
	Kurs A:	Mo 11.30–13,	P 106	G. Lampert
	Kurs B:	Di 9–11,	SB II 03–242	J. Koepsel
	Kurs C:	Mi 15.30–17,	P 107	M. F. Burls
	Kurs D:	Do 12–14,	P 110	K. Ortseifen
	Kurs E:	Do 13–15,	P 5	A. J. Bisanz
061	Essay Class			
	2-std., in 6 Parallelkursen			
	Kurs A:	Mo 12–14,	SB II 03–436	J. Koepsel
	Kurs B:	Di 8.30–10,	P 106	N. N.
	Kurs C:	Di 16–18,	P 110	F. Schulz
	Kurs D:	Mi 12–14,	P 203	S. Beierlein
	Kurs E:	Do 8.30–10,	SB II 03–436	N. N.
	Kurs F:	Fr 9–11,	P 13	M. Siebald
3. OBERSTUFE (ab dem 6. Semester)				
062	Landeskunde			
	2-std., in 5 Parallelkursen			
	Kurs A:	The Irish Problem		G. Lampert
		Mi 11.30–13,	P 5	
	Kurs B:	Aspects of the Anglo-Saxon Way of Life		A. J. Bisanz
		Do 9–11,	P 4	
	Kurs C:	Americans In and From Rhineland-Palatinate		K. Ortseifen
		Do 14–16,	P 110	
	Kurs D:	George A. Custer in Fact and Fiction		U. Bruhns
		Fr 12–14,	P 106	
	Kurs E:	Modern Canadian Literature and Culture		N. N.
		Mo 13–15,	P 12	
063	Übersetzungsübungen			
	2-std., in 3 Parallelkursen			
	Kurs A:	Mi 12–14,	P 110	J. Koepsel
	Kurs B:	Fr 12–14,	P 201	W. Barth
	Kurs C:	Fr 17–19,	P 106	M. F. Burls
064	Essay Class			
	2-std., in 3 Parallelkursen			
	Kurs A:	Mo 18–20,	P 108	N. N.
	Kurs B:	Mi 12–14,	SB II 03–153	N. N.
	Kurs C:	Fr 14–16,	P 110	U. Bruhns
065	Diktat- und Leseübungen			
	1-std., in 2 Parallelkursen			
	Kurs A:	Di 13–14,	P 102	N. N.
	Kurs B:	Fr 16–17,	P 106	M. F. Burls
066	Klausurübungen für Examensemester			
	2-std., in 4 Parallelkursen			
	Kurs A:	Mi 14 s. t.–15.30,	P 204	K. Reuter
	Kurs B:	Mi 16.30–18,	P 106	W. Barth
	Kurs C:	Do 13–15,	P 102	M. Pippardt
	Kurs D:	Do 13–15,	P 13	W. Barth
				U. Bruhns
				D. Küster
				S. Beierlein
				F. Schulz
067	Phonetische Überprüfungsübung			U. Bruhns
	2-std.,	Do 15–17,	P 102	
068	Fachdidaktik			G. Klöhn
	2-std.,	Mo 10 s. t.–11.30,	SB II 03–153	

**ALLGEMEINE SPRACHWISSENSCHAFT**

**Einführungsveranstaltung für Studienanfänger:** D. Seelbach  
**Mittwoch, 14. Oktober 1987, 11–12, P 6**

**Vorlesung**

101 Grundlagen und Anwendungen der maschinellen Sprachdatenverarbeitung D. Seelbach  
 2-std., Fr 10–12, P 104

**Proseminare**

102 Einführung in die Semantik D. Seelbach  
 2-std., Mi 9–11, P 12  
 103 Einführung in Phonetik und Phonologie K. Müllner  
 2-std., Mo 9–11, P 102

**Hauptseminar**

104 Nominalgruppenanalyse D. Seelbach  
 2-std., Fr 14–16, P 207

**Übung**

105 Parsing mit PROLOG D. Seelbach  
 2-std., Mi 13–15, P 12

Zusätzlich wird auf folgende Übungen hingewiesen:

053 Übungen zur Englischen Phonetik  
 2-std., in 6 Parallelkursen

Kurs A:	Mo 12–14,	P 110	D. Küster
Kurs B:	Mo 15 s. t.–16.30,	P 200	M. Pipphardt
Kurs C:	Di 10–11, P 108, 11–12, PR 013		K. Reuter
Kurs D:	Do 9–11,	PR 013	S. Beierlein
Kurs E:	Fr 11–13,	P 207	K. Ortseifen
Kurs F:	Fr 12–14,	PR 013	P. Rösel

15- Einführung in die Französische Phonetik  
 P. Dufeu

006 1-std., Di 8–9, P 1

*Bitte für die zusätzlichen Übungen die Anmeldetermine beachten!*

**VERGLEICHENDE SPRACHWISSENSCHAFT**

**Einführungsveranstaltung für Studienanfänger:** G. Schmidt  
**Mittwoch, 14. Oktober 1987, 12–13, P R 322**

**Vorlesung**

106 Die Sprachen des antiken Mittelmeerraums H. Humbach  
 2-std., Do 14–16, P 107

**Seminare**

107 Sprachtypologie H. Humbach  
 2-std., Mi 14–16, P R 322  
 108 Mitteliranische Inschriften H. Humbach  
 2-std., Mi 10–11.30, P R 322  
 109 Einführung in die diachronisch-vergleichende Sprachwissenschaft G. Schmidt  
 (Proseminar)  
 2-std., Do 10–12, P 7  
 110 Pahlavi J. Elfenbein  
 2-std., Z. u. O. n. V.  
 111 Alt-Iranisch J. Elfenbein  
 2-std., Z. u. O. n. V.

**Übungen**

- |     |  |            |
|-----|--|------------|
| 112 | Übungen zu grammatischen Problemen des modernen Chinesischen | H. Humbach |
|     | 1-std., Mi 16-17, P R 322                                    |            |
| 113 | Namenkundliche Übungen                                       | G. Schmidt |
|     | 1-std., Di 15-16, P 106                                      |            |

**Sprachkurse**

- |     |   |                    |
|-----|---|--------------------|
| 114 | Irisch-gälische Übungen für Anfänger                                      | S. Göppert-Boyle   |
|     | 2-std., Do 18-20, O. n. V., P 11  |                    |
| 115 | Norwegisch für Anfänger   | H. Mathisen-Lommel |
|     | 2-std., Mo 11-12.45, P 107  |                    |
| 116 | Norwegisch für Fortgeschrittene   | H. Mathisen-Lommel |
|     | 2-std., Mo 16.15-17.45, P 107   |                    |
| 117 | Modernes Chinesisch für Anfänger  | X. Lü              |
|     | 2-std., Mi 17-19, P 11  |                    |
| 118 | Modernes Chinesisch für Fortgeschrittene                                  | X. Lü              |
|     | 2-std., Mo 18-20, P 105   |                    |
| 119 | Moderne chinesische Lektüre   | X. Lü              |
|     | 2-std., Di 18-20, P 207   |                    |
| 120 | Japanisch für Anfänger (Fortsetzung)                                      | Y. Takahashi       |
|     | 2-std., Fr 12-13.30, P 107  |                    |
| 121 | Japanisch für Fortgeschrittene (Fortsetzung)                              | Y. Takahashi       |
|     | 2-std., Fr 10.30-12, P 107  |                    |
| 122 | Gesprochenes Japanisch auf der Basis von Romaji (Lateinschrift)           | Y. Takahashi       |
|     | (Zur Vorbereitung von Austauschprofessoren, -studenten und Kursbesuchern) |                    |
|     | 2-std., Di 16-18, O. n. V.  |                    |

**Das****„Personen- und Studienverzeichnis der Johannes Gutenberg-Universität Mainz“**

ist erhältlich ab Anfang Februar für das Sommersemester und ab Anfang Juli für das Wintersemester in den Buchhandlungen in Mainz und Gernersheim. Begrenzte Auflage. Verkaufspreis 6,— DM. Es kann auch bei der Gutenberg-Buchhandlung Dr. Kohl, Mainz, gegen Voreinsendung von 10,— DM auf das Postscheckkonto Ludwigshafen Nr. 277 90-670 bestellt werden.

## 15. Fachbereich Philologie III

**Anschrift:** Postfach 39 80, Welderweg 18 (Philosophicum), 6500 Mainz 1

**Dekan:** Prof. Dr. phil. Rolf GUNDLACH, Sprechzeiten: Mi 10–12, P Zi. 58, Tel. 39- 22 46

**Prodekan:** Prof. Dr. phil. Wilfried FLOECK

**Dekanat:** Dietlinde SATTLER, Sprechzeiten: Mo–Fr 10–12, P Zi. 59, Tel. 39-22 46, App. 33 46

### Informationen für Studierende

#### STUDIENFÄCHER UND -ABSCHLUSSMÖGLICHKEITEN

**Romanistik, Italienisch, Portugiesisch, Spanisch:** Magister, Promotion, die keine Abschlußprüfung voraussetzt.

**Französisch:** Staatsprüfung für das Lehramt an Realschulen und an Gymnasien.

**Italienisch, Spanisch:** Zugelassen als „weitere Fächer“, in denen Studienleistungen des Grundstudiums (§ 2 Abs. 4, § 9) erbracht werden können, und für die „Erweiterungsprüfung“ (§ 27 der „Landesverordnung über die Erste Staatsprüfung für das Lehramt an Gymnasien“ vom 7. 5. 1982): *Eine Ausbildung im Vorbereitungsdienst im Lande Rheinland-Pfalz ist in diesen Fächern nicht möglich.*

**Russistik/Russisch:** Staatsprüfung für das Lehramt an Gymnasien.

**Slavistik:** Magister; Promotion, die eine Abschlußprüfung voraussetzt.

**Ägyptologie, Indologie:** Magister; Promotion, die keine Abschlußprüfung voraussetzt.

**Griechisch, Latein:** Staatsprüfung für das Lehramt an Gymnasien.

**Klassische Philologie:** Magister; Promotion, die keine Abschlußprüfung voraussetzt.

**Klassische Archäologie:** Magister; Promotion, die keine Abschlußprüfung voraussetzt.

**Kunstgeschichte:** Magister; Promotion, die keine Abschlußprüfung voraussetzt.

**Islamische Philologie, Islamkunde, Semitistik, Turkologie:** Magister; Promotion, die keine Abschlußprüfung voraussetzt.

**15**

#### ZULASSUNGSBESCHRÄNKUNGEN

Im Fach Kunstgeschichte: Bewerbungen sind an das Studentensekretariat der Johannes Gutenberg-Universität Mainz zu richten.

#### INSTITUTS-, SEMINARBIBLIOTHEKEN

Bibliothek des Romanischen Seminars, P Zi. 237, Mo–Fr 9–17, Tel. 39-28 18.

Bibliothek des Instituts für Slavistik und des Instituts für Osteuropäische Geschichte, P Zi. 37, Mo–Fr 9–17, Tel. 39-28 15

Institutsbibliothek Klassische Archäologie, P Zi. 360, Mo–Fr 8–12, 14–18.

Seminarbibliothek Klassische Philologie, P Zi. 335, gemäß Aushang.

Seminarbibliothek Indologie, P Zi. 321, nach Absprache.

Institutsbibliothek Kunstgeschichte, Binger Straße 26, 2. Stock, Mo–Do 9–12 und 14–17, Fr 9–12 und 14–16.

Seminarbibliothek Orientkunde, P Zi. 320, gemäß Aushang.

Institutsbibliothek Ägyptologie, P Zi. 342, gemäß Aushang.

#### Veranstaltungen des Interdisziplinären Arbeitskreises für Drama und Theater

*Achten Sie auf die Aushänge!*

*Kontaktperson:* Prof. Dr. W. Floeck, Romanisches Seminar des Fachbereichs  
Philologie III, Tel. 39-44 42/28 16

## STUDIENEINFÜHRUNGSVERANSTALTUNGEN FÜR STUDIENANFÄNGER

<b>Romanistik:</b>	Mittwoch, 14. Oktober 1987, 9–11, P 1
<b>Slavistik:</b>	Donnerstag, 15. Oktober 1987, 11–13, P 10
<b>Ägyptologie:</b>	Donnerstag, 15. Oktober 1987, 9–10, P 205
<b>Indologie:</b>	Mittwoch, 14. Oktober 1987, 9–11 (P Zi. 321)
<b>Kunstgeschichte:</b>	Dienstag, 13. Oktober 1987, 17–18, Hs 8
<b>Klassische Philologie:</b>	Donnerstag, 15. Oktober 1987, 9–11, P 7
<b>Latein und Griechisch für Hörer aller Fachbereiche:</b>	Donnerstag, 15. Oktober 1987, 11–12, P 206
<b>Klassische Archäologie:</b>	Donnerstag, 15. Oktober 1987, 11–13, P 3
<b>Orientalkunde:</b>	Donnerstag, 15. Oktober 1987, 18–20, P 6

## STUDIENFACHBERATUNG

**Zeit: 7. September 1987 bis 31. März 1988** (jedoch nicht vom 21. Dezember 1987 bis 2. Januar 1988 [Weihnachtsferien] und nicht vom 15. Februar bis 11. März 1988)

### Romanische Philologie, Welderweg 18

Dr. B. CIOCCHINI, L. PÉREZ GONZÁLEZ, M. F. SILVA-BRUMMEL: SB II 03–231, Tel. 39-44 39,  
DR. G. DAMBLEMONT, SB II 03–233, Tel. 39-26 51; G. DÖRR, P Zi. 235, Tel. 39-24 32;  
DR. ENDEPOLS, P Zi. 234; Th. KREFELD, P Zi. 236, Tel. 39-28 17; M. SCOTTI-ROSIN, P Zi. 236,  
Tel. 39-28 17; FRANZÖSISCHE SPRACHPRAXIS, P Zi. 234 bzw. 236, Tel. 39-33 97 bzw. 39-28 17

- a) Vorlesungsfreie Zeit vom 7. September bis 9. Oktober 1987:  
 Französisch (Allgemeines/Proseminare): DAMBLEMONT, Mi 10–12; DÖRR, Mo 10–12  
 Französisch (Sprachpraxis): Do 10–12  
 Spanisch: PÉREZ GONZÁLEZ, Fr 10–12  
 Italienisch: CIOCCHINI, Fr 12–14, KREFELD, Do 14–16  
 Portugiesisch: J. SILVA-BRUMMEL, Di 9–11
- b) Studieneinführungswoche vom 12. bis 16. Oktober 1987:  
 Französisch (Allgemeines/Proseminare): DAMBLEMONT, Di u. Mi 12–13, P Zi. 235  
 Französisch (Sprachpraxis): SCOTTI-ROSIN, Di u. Mi 11–12, P Zi. 236  
 Spanisch: PÉREZ GONZÁLEZ, Mi 13–14, P Zi. 235  
 Italienisch: CIOCCHINI, Mi 13–14, P Zi. 234  
 Portugiesisch: SILVA-BRUMMEL, Mi 11–12, P Zi. 235
- c) Vorlesungszeit vom 19. Oktober 1987 bis 12. Februar 1988:  
 Französisch (Allgemeines/Proseminare): DAMBLEMONT, Mi 10–12, DÖRR, Di 8–9 u.  
 Mi 9–10  
 Französisch (Sprachpraxis): ENDEPOLS, Di u. Mi 10–11; SCOTTI-ROSIN, Do 9–11  
 Spanisch: PÉREZ GONZÁLEZ, Mo 16–17 u. Do 14–15  
 Italienisch: CIOCCHINI, Fr 12–14, KREFELD, Do 11–13  
 Portugiesisch: SILVA-BRUMMEL, Mo 11–12, Di 15–16
- d) Vorlesungsfreie Zeit vom 14. bis 31. März 1988:  
 Französisch (Allgemeines/Proseminare): DAMBLEMONT, Mi 10–12; DÖRR, Mo 10–12  
 Französisch (Sprachpraxis): Do 10–12  
 Spanisch: PÉREZ GONZÁLEZ, Fr 10–12, IMO, Do 10–12  
 Italienisch: CIOCCHINI, Fr 12–14; KREFELD, Do 14–16  
 Portugiesisch: SILVA-BRUMMEL, Di 9–11

### Slavische Philologie, Welderweg 18

Dr. H. MATUSCHEK, P Zi. 27, Tel. 39-28 06; Dr. J. MEICHEL, P Zi. 21, Tel. 39-28 09; R. RITSCHEL, P Zi. 34,  
Tel. 39-28 08; Dr. E. STAFFA, P Zi. 37b, Tel. 39-21 87; Dr. A. TSURIKOV, P Zi. 27, Tel. 39-28 06;  
U. WINTER, P Zi. 24, Tel. 39-21 86

- a) Vorlesungsfreie Zeit vom 7. September bis 9. Oktober 1987:  
 MEICHEL, Mi 15–16; WINTER, Di 10–11
- b) Studieneinführungswoche vom 12. bis 16. Oktober 1987:  
 MEICHEL, Di 14–16, Zi. 21; WINTER, Mi 11–13, Zi. 25
- c) Vorlesungszeit vom 19. Oktober 1987 bis 12. Februar 1988:  
 MEICHEL, Di 14–16; RITSCHEL, n. V.; STAFFA, n. V.; WINTER, Mi 10–12;  
 PALME, n. V.; MATUSCHEK, n. V.
- d) Vorlesungsfreie Zeit vom 14. bis 31. März 1988:  
 MEICHEL, WINTER, PALME, MATUSCHEK, n. V.



**Klassische Philologie, Welderweg 18**

E. GEIN, P Zi. 340, Tel. 39-23 35, Dr. M. GIESCHE, P Zi. 333, Tel. 39-26 65; Dr. C. KLOCK, P Zi. 337, Tel. 39-31 40; Dr. G. KURZ, P Zi. 330, Tel. 39-27 86; Dr. D. MÜLLER, P Zi. 333, Tel. 39-26 65; Dr. U. REINHARDT, P Zi. 334, Tel. 39-27 87

- a) Vorlesungsfreie Zeit vom 7. September bis 9. Oktober 1987:  
KLOCK, Mo 11-12, GEIN, Fr 11-12
- b) Studieneinführungswoche vom 12. bis 16. Oktober 1987:  
KLOCK, Mo 11-12, GEIN, Fr 11-12
- c) Vorlesungszeit vom 19. Oktober 1987 bis 12. Februar 1988:  
GIESCHE, Mi 10-12, KLOCK, Mo 11-12, KURZ, Mi 11-12, MÜLLER, Do 13-14, REINHARDT, Di 9-10, GEIN, Fr 11-12
- d) Vorlesungsfreie Zeit vom 14. bis 31. März 1988:  
KLOCK, Mo 11-12

**Klassische Archäologie, Welderweg 18**

Dr. S. STEINGRÄBER, P Zi. 356, Tel. 39-22 20

- a) Vorlesungsfreie Zeit vom 7. September bis 9. Oktober 1987: Mi 9-12, n. tel. V.
- b) Studieneinführungswoche vom 12. bis 16. Oktober 1987: Mi 9-12
- c) Vorlesungszeit vom 19. Oktober 1987 bis 12. Februar 1988: Mi 9-12
- d) Vorlesungsfreie Zeit vom 14. bis 31. März 1988: Mi 9-12, n. tel. V.

**Kunstgeschichte, Binger Straße 26**

Dr. C. MEIER, Tel. 39-22 58, Dr. V. KESSEL, Tel. 39-22 58, I. GROEPPER, Tel. 39-22 58

- a) Vorlesungsfreie Zeit vom 7. September bis 9. Oktober 1987: Mo, Mi, Do 10.30-12
- b) Studieneinführungswoche vom 12. bis 16. Oktober 1987: Mo, Mi, Do 10.30-12
- c) Vorlesungszeit vom 19. Oktober 1987 bis 12. Februar 1988: Mo, Mi, Do 10.30-12
- d) Vorlesungsfreie Zeit vom 14. bis 31. März 1988: Mo, Mi, Do 10.30-12

**Islamische Philologie/Islamkunde/Semitistik/Turkologie, Welderweg 18**

L. JOST, M. A., P Zi. 310, Tel. 39-44 51; Dr. C. SCHÖNIG, P Zi. 309, Tel. 39-27 79

- a) Vorlesungsfreie Zeit vom 7. September bis 9. Oktober 1987: Mo-Fr 10-12, 14-16, n. tel. V.
- b) Studieneinführungswoche vom 12. bis 16. Oktober 1987: Mo-Mi 10-12, 14-16, n. tel. V.
- c) Vorlesungszeit vom 19. Oktober 1987 bis 12. Februar 1988: Mo-Fr 10-12, 14-16, n. tel. V.
- d) Vorlesungsfreie Zeit vom 14. bis 31. März 1988: Mo-Fr n. tel. V.

**Indologie, Welderweg 18**

A. DEGENER, P Zi. 319, Tel. 39-44 53

- a) Vorlesungsfreie Zeit vom 7. September bis 9. Oktober 1987: Mo, Mi-Fr 9-11, n. tel. V.
- b) Studieneinführungswoche vom 12. bis 16. Oktober 1987
- c) Vorlesungszeit vom 19. Oktober 1987 bis 12. Februar 1988: Di, Do 9-11, n. tel. V.
- d) Vorlesungsfreie Zeit vom 14. bis 31. März 1988: Di, Do 9-11, n. tel. V.

**Ägyptologie, Welderweg 18**

Prof. Dr. R. GUNDLACH, P Zi. 342, Tel. 39-24 38

- a) Vorlesungsfreie Zeit vom 7. September bis 9. Oktober 1987: n. V.
- b) Studieneinführungswoche vom 12. bis 16. Oktober 1987: Do 10-12
- c) Vorlesungszeit vom 19. Oktober 1987 bis 12. Februar 1988: Do 10-12
- d) Vorlesungsfreie Zeit vom 14. bis 31. März 1988: n. V.

## Orientierungswochen

für erstimmatrikulierte ausländische Studenten vom 10. bis 24. Oktober 1987

Verantwortlich: Hans Hetzius, Abteilung 25 „Studentenbetreuung“ der Zentralen  
Verwaltung der Johannes Gutenberg-Universität Mainz, Tel. (0 61 31) 39-24 21

**VERTRAUENSDOZENTEN FÜR AUSLÄNDISCHE STUDIERENDE**

- Französisch und Spanisch:** Prof. Dr. phil. Wilfried FLOECK, Welderweg 18, Philosophicum, P Zi. 225, Tel. 39-44 42, Sprechzeiten: Mo 12-13, Di 14-15
- Italienisch:** Prof. Dr. phil. Kurt RINGGER, Welderweg 18, Philosophicum, P Zi. 228, Tel. 39-26 50/22 49, Sprechzeiten: Do 10-12
- Portugiesisch:** Wiss. Angestellte Maria Fernanda SILVA-BRUMMEL, SB II 03-231 (Becherweg 17), Tel. 39-44 39, Sprechzeiten: Mo 11-12, Di 14-15
- Slavistik:** Dr. phil. Branka PALME, Welderweg 18, Philosophicum, P Zi. 34, Tel. 39-28 08, Sprechzeiten: Mo 12-13
- Klassische Philologie:** Prof. Dr. phil. Andreas SPIRA, Welderweg 18, Philosophicum, P Zi. 336, Tel. 39-27 84, Sprechzeiten: Mi 12-13
- Klassische Archäologie:** Dr. phil. Stephan STEINGRÄBER, Welderweg 18, Philosophicum, P Zi. 356, Tel. 39-22 20, Sprechzeiten: Mi 9-12
- Kunstgeschichte:** Prof. Dr. phil. Hans-Jürgen IMIELA, Kunstgeschichtliches Institut, Binger Straße 26, Tel. 39-22 58, Sprechzeiten: Mi 11-12
- Orientkunde:** Prof. Dr. phil. Helga VENZLAFF, Welderweg 18, Philosophicum, P Zi. 312, Tel. 39-27 80, Sprechzeiten: n. V.
- Indologie:** Prof. Dr. phil. Dr. h. c. Georg BUDDRUSS, Welderweg 18, Philosophicum, P Zi. 317, Tel. 39-44 52, Sprechzeiten: n. V.
- Ägyptologie:** Prof. Dr. phil. Rolf GUNDLACH, Welderweg 18, Philosophicum, P Zi. 342, Tel. 39-24 38, Sprechzeiten: Do 10-12

**STUDIENORDNUNGEN**

Studienordnung für das Studium des Faches Französisch im Studiengang Lehramt an Gymnasien an der Johannes Gutenberg-Universität vom 11. 12. 1984, „Staatsanzeiger für Rheinland-Pfalz“, Nr. 49 vom 17. 12. 1984, S. 1152.

Studienordnung für das Studium des Faches Italienisch im Studiengang Lehramt an Gymnasien an der Johannes Gutenberg-Universität vom 11. 12. 1984, „Staatsanzeiger für Rheinland-Pfalz“, Nr. 49 vom 17. 12. 1984, S. 1151.

Studienordnung für das Studium des Faches Spanisch im Studiengang Lehramt an Gymnasien an der Johannes Gutenberg-Universität vom 11. 12. 1984, „Staatsanzeiger für Rheinland-Pfalz“, Nr. 49 vom 17. 12. 1984, S. 1154.

Studienplan für das Studium des Faches Romanische Philologie (Studiengang Magister/Promotion) an der Johannes Gutenberg-Universität Mainz vom 9. 2. 1976, Amtsblatt des Kultusministeriums von Rheinland-Pfalz, Nr. 26 vom 10. 11. 1977, S. 544. Erhältlich in der Bibliothek des Romanischen Seminars.

Studienordnungen für die Magisterstudiengänge Französisch, Spanisch, Italienisch und Portugiesisch (in Vorbereitung).

Studienordnung für das Studium des Faches Russisch im Studiengang Lehramt an Gymnasien an der Johannes Gutenberg-Universität Mainz vom 12. 9. 1985, „Staatsanzeiger für Rheinland-Pfalz“, Nr. 37 vom 30. 9. 1985, S. 863 ff.

Studienplan für das Fach Slavistik (Prüfungsabschluß Magister oder Promotion); in Bearbeitung.

Studienordnung für das Studium des Faches Griechisch im Studiengang Lehramt an Gymnasien an der Johannes Gutenberg-Universität Mainz vom 11. 9. 1985, „Staatsanzeiger für Rheinland-Pfalz“, Nr. 37 vom 30. 9. 1985, S. 857 ff.

Studienordnung für das Studium des Faches Latein im Studiengang Lehramt an Gymnasien an der Johannes Gutenberg-Universität Mainz vom 11. 9. 1985, „Staatsanzeiger für Rheinland-Pfalz“, Nr. 37 vom 30. 9. 1985, S. 860 ff.

Studienplan für das Studium der Kandidaten für das Magister- oder Doktorexamen im Fach Klassische Archäologie: *Der Kultusminister hat auf Antrag des Fachbereichs auf Erlaß einer Studienordnung verzichtet.*

Studienplan für das Fach Kunstgeschichte an der Johannes Gutenberg-Universität Mainz vom 9. 8. 1978, Amtsblatt des Kultusministeriums von Rheinland-Pfalz, Nr. 22 vom 29. 8. 1978, S. 750. Erhältlich im Sekretariat, Binger Straße 26.

Studienordnung für die am Seminar für Orientkunde der Johannes Gutenberg-Universität Mainz behandelten Fächer Islamkunde, Islamische Philologie, Semitistik, Turkologie: *Der Kultusminister hat auf Antrag des Fachbereichs auf Erlaß einer Studienordnung verzichtet.*

Studienordnung für das Studium der Indologie an der Johannes Gutenberg-Universität Mainz: *Der Kultusminister hat auf Antrag des Fachbereichs auf Erlaß einer Studienordnung verzichtet.*

Studienordnung für das Studienfach Ägyptologie: *Der Kultusminister hat auf Antrag des Fachbereichs auf Erlaß einer Studienordnung verzichtet.*

## **PRÜFUNGSORDNUNGEN, -ÄMTER UND -AUSSCHÜSSE, SPRACHKENNTNISSE**

### **Lehramt an Gymnasien**

Prüfungsordnung: „Landesverordnung über die Erste Staatsprüfung für das Lehramt an Gymnasien“ vom 7. 5. 1982, Gesetz- und Verordnungsblatt für das Land Rheinland-Pfalz, Nr. 14 vom 7. 7. 1982, S. 157–183; erhältlich in der Gutenberg-Buchhandlung, An der Universität, 6500 Mainz. Preis: 3,50 DM.

Sprachkenntnisse für Französisch, Italienisch, Spanisch: Lateinkenntnisse sind bis zum Beginn des Hauptstudiums nachzuweisen.

Auslandsaufenthalt: Nach Möglichkeit ein mindestens dreimonatiger Aufenthalt im französischen/italienischen/spanischen Sprachbereich.

Russisch: Mindestens ein mehrwöchiger Auslandsaufenthalt in russischsprachiger Umgebung, wenn möglich in der Sowjetunion, ist dringend anzustreben.

Sprachkenntnisse für Lateinisch: Griechischkenntnisse sind bis zum Beginn des Hauptstudiums nachzuweisen.

Sprachkenntnisse für Griechisch: Lateinkenntnisse sind bis zum Beginn des Hauptstudiums nachzuweisen.

**Zwischenprüfungsordnung** des Fachbereichs Philologie III der Johannes Gutenberg-Universität Mainz für das Fach **Russisch** im Studiengang Lehramt an Gymnasien vom 2. 4. 1986; Staatsanzeiger für Rheinland-Pfalz, Nr. 14 vom 21. 4. 1986, S. 412.

### **Prüfungsamt**

Landesprüfungsamt für das Lehramt an Schulen in Rheinland-Pfalz  
Abt. 7 des Kultusministeriums Rheinland-Pfalz, Mittlere Bleiche 61, 6500 Mainz 1

Präsidentin: Dr. H. SMOLLICH

Sprechzeiten im Kultusministerium: Di, Fr 9–12, Z. 316, Tel. 16-45 25 und 45 26

Wissenschaftliche Prüfung für das Lehramt an Gymnasien:

Ministerialrat M. SAFFERLING

Sprechzeiten im Kultusministerium: Di, Fr 9–12, Z. 321, Tel. 16-45 30

W. FEGE

Sprechzeiten in der Universität: SB II, Zi. 03–341, Mo, Di, Mi, Fr 10–12, Tel. 39-48 05

### **Magister Artium**

Ordnung für die Magisterprüfung der Fachbereiche 11–16 und 23 der Johannes Gutenberg-Universität Mainz vom 18. 6. 1986, Staatsanzeiger Rheinland-Pfalz, Nr. 25 vom 7. 7. 1986, S. 686. Erhältlich im Dekanat.

Sprachkenntnisse für Romanische Philologie: Ausreichende Kenntnisse in mindestens zwei Fremdsprachen, davon muß die eine Latein sein (Latinum), zusätzlich Grundkenntnisse in einer zweiten romanischen Sprache (Hauptfach); bei Romanistik als Nebenfach muß Latein eine der beiden geforderten Sprachen sein (Kleines Latinum). Für das Nebenfach sind die zusätzlichen Grundkenntnisse nicht obligatorisch.

Sprachkenntnisse für Slavische Philologie: a) Doppelfach: Ausreichende Kenntnisse in zwei nichtslavischen Sprachen, neben Russisch Kenntnisse in Altkirchenslavisch/Altrussisch, einer südslavischen und einer westslavischen Sprache; b) Hauptfach: Ausreichende Kenntnisse in zwei nichtslavischen Sprachen, neben Russisch Kenntnisse in Altkirchenslavisch/Altrussisch, einer südslavischen oder einer westslavischen Sprache; c) Nebenfach: Ausreichende Kenntnisse in zwei nichtslavischen Sprachen, neben Russisch Altkirchenslavisch/Altrussisch.

Sprachkenntnisse für Lateinische Philologie und Griechische Philologie: Großes Latinum und ausreichende Kenntnisse in Griechisch (Haupt- und Nebenfach).

Sprachkenntnisse für Klassische Archäologie: Großes Latinum und Graecum für Hauptfächler. Für Nebenfächler ausreichende Kenntnisse in mindestens zwei Fremdsprachen, davon muß eine Latein (Kleines Latinum) sein.

Sprachkenntnisse für Kunstgeschichte: Ausreichende Kenntnisse in zwei Fremdsprachen, davon muß eine Latein (Kleines Latinum) sein.

Sprachkenntnisse für Islamische Philologie, Islamkunde, Semitistik, Turkologie: Englisch- und Französischkenntnisse, Teilnahme an einem zweisemestrigen Lateinkurs. In Turkologie sind Lesekenntnisse im Russischen erforderlich. Für Islamische Philologie und Islamkunde wird die Kenntnis des Arabischen, Persischen und Türkischen, in Semitistik die Kenntnis des Altarabischen und zwei weiterer semitischer Sprachen, für Turkologie die Kenntnis von drei Türkisprachen verlangt. Zu Ausnahmen siehe die gültigen Prüfungsordnungen.

**Sprachkenntnisse für Indologie:** Ausreichende Kenntnisse in mindestens zwei Fremdsprachen, davon muß eine Latein sein. Im Hauptfach wird die Kenntnis des Sanskrit, des Mittelindischen und einer neuindischen Sprache verlangt. Für Nebenfächler genügt die Kenntnis einer Sprache, wenn klassisches Indisch gewählt wird. Liegt der Schwerpunkt des Nebenfächlers auf einer anderen Sprache, müssen durch Klausur hinreichende Sanskritkenntnisse nachgewiesen werden.

**Sprachkenntnisse für Ägyptologie:** Ausreichende Kenntnisse moderner Fremdsprachen erforderlich: mindestens Englisch und Französisch; Latein-Kenntnisse empfohlen; Studierende im Hauptfach müssen Griechisch-Kenntnisse in dem für die Lesung koptischer Texte erforderlichen Umfang nachweisen.

### **Promotion**

Promotionsordnung der Fachbereiche 11 bis 16 und 23 der Johannes Gutenberg-Universität Mainz vom 14. 9. 1981, mit Änderungen vom 7. 7. 1982 und 19. 1. 1983 sowie Berichtigung; Staatsanzeiger für Rheinland-Pfalz, Nr. 39 vom 5. 10. 1981, S. 822, Nr. 28 vom 19. 7. 1982, S. 675, Nr. 6 vom 14. 2. 1983, S. 134, Nr. 8 vom 11. 8. 1986, S. 827. Erhältlich im Dekanat, Preis: 1,— DM.

**Sprachkenntnisse für Romanische Philologie:** Ausreichende Kenntnisse in mindestens zwei Fremdsprachen, davon muß die eine Latein sein (Latinum), zusätzlich Grundkenntnisse in einer zweiten romanischen Sprache (Hauptfach); bei Romanistik als Nebenfach muß Latein eine der beiden geforderten Sprachen sein (Kleines Latinum). Für das Nebenfach sind die zusätzlichen Grundkenntnisse nicht obligatorisch.

**Sprachkenntnisse für Slavische Philologie:** wie bei Magisterprüfung, außer c) Nebenfach: Ausreichende Kenntnisse in zwei nichtslavischen Sprachen, Kenntnisse entweder in Russisch, Polnisch oder Serbokroatisch.

**Sprachkenntnisse für Lateinische und Griechische Philologie:** Wie bei Magisterprüfung.

**Sprachkenntnisse für Klassische Archäologie:** Großes Latinum und Graecum für Hauptfächler. Für Nebenfächler ausreichende Kenntnisse in mindestens zwei Fremdsprachen, davon muß eine Latein (Kleines Latinum) sein.

**Sprachkenntnisse für Kunstgeschichte:** Kenntnisse zweier moderner Fremdsprachen, des Lateins und bei byzantinischer Kunstgeschichte auch des Griechischen.

**Sprachkenntnisse für Islamische Philologie, Islamkunde, Semitistik, Turkologie:** Wie bei Magisterprüfung. Zu Ausnahmen siehe die gültigen Prüfungsordnungen.

**Sprachkenntnisse für Ägyptologie:** Wie bei Magisterprüfung.

**Sprachkenntnisse für Indologie:** Kenntnisse des Lateinischen und Griechischen sind bei der Wahl als Hauptfach, Kenntnisse des Lateinischen bei der Wahl als Nebenfach nachzuweisen. Im Hauptfach wird die Kenntnis des Sanskrit, des Mittelindischen und einer neuindischen Sprache verlangt. Für Nebenfächler genügt die Kenntnis einer Sprache, wenn klassisches Indisch gewählt wird. Liegt der Schwerpunkt des Nebenfächlers auf einer anderen Sprache, müssen durch eine Klausur hinreichende Sanskritkenntnisse nachgewiesen werden.

### **Akademische Zusatzqualifikationen**

Prüfungsordnung des Fachbereichs Philologie III für den Erwerb einer Zusatzqualifikation für Lehramtskandidaten im Fach Portugiesisch (in Vorbereitung).

Prüfungsordnung des Fachbereichs Philologie III für den Erwerb einer Zusatzqualifikation in polnischer Sprache und Kultur vom 22. 4. 1987, veröffentlicht im Staatsanzeiger für Rheinland-Pfalz, Nr. 21, vom 1. 6. 1987, S. 565.

### **Zusätzliche Informationen für Studierende der Romanischen Philologie**

Anmeldung der in Mainz Neuimmatrikulierten beim Romanischen Seminar (Haupt- und Nebenfach) durch Lösen der Seminarmitgliedskarte und Ausstellen einer Karteikarte unter Vorlage des Studienbuchs und zweier Paßfotos ab Montag, 7. September 1987.

Rückmeldung der übrigen Studierenden unter Vorlage des Computerabschnitts und Angabe eventueller Anschriftenänderungen Mo, 19. Oktober 1987, bis Fr, 23. Oktober 1987, 9.30–12.30 (Eingang zum Zeitschriftenmagazin des Romanischen Seminars)

Nachzügler: Do, 29. Oktober 1987, 9.30–12.30, Di, 3. November 1987, 14.30–16.30 (Eingang zum Zeitschriftenmagazin).

Die genannten Termine sind unbedingt einzuhalten.

Die Erstimmatrikulierten werden gebeten, sich die „Erläuterungen zu den Lehrveranstaltungen“ in jedem Falle vor der Einführungsveranstaltung zu besorgen (in den Sekretariaten des Romanischen Seminars bzw. am 14. Oktober 1987 ab 8.45 vor P 1).

Studienpläne und Informationsblätter sind in der Bibliothek des Romanischen Seminars erhältlich.

### **Zusätzliche Informationen für Studierende der Slavischen Philologie**

Anmeldungen zu den Lehrveranstaltungen vor Beginn des Semesters. Auskünfte, Informationsblätter, Studienordnungen und Seminarkarten sind im Sekretariat (P Zi. 31) erhältlich.

**KOMMENTAR ZU DEN LEHRVERANSTALTUNGEN**

**Romanistik:** Kommentar liegt ab Dienstag, 21. Juli 1987, vor; erhältlich in der Bibliothek des Romanischen Seminars. Schutzgebühr 0,50 DM.

**Slavistik, Russistik:** Kommentar hängt am Schwarzen Brett „Slavistik“ aus.

**Griechisch und Latein:** Kommentar ist erhältlich ab 20. Juli 1987 in der Seminarbibliothek (P Zi. 335) oder P Zi. 340.

**ANSCHRIFTEN DER FACHSCHAFTEN**

Romanistik, Welderweg 18 (Philosophicum), P Zi. 227, 6500 Mainz 1

Slavistik, Welderweg 18 (Philosophicum), Glaskasten, 3. Stock, 6500 Mainz 1

Klassische Philologie, Welderweg 18 (Philosophicum), 6500 Mainz 1

Klassische Archäologie, Welderweg 18 (Philosophicum), 6500 Mainz 1

Kunstgeschichte, Binger Straße 26, 6500 Mainz 1

Orientkunde, Welderweg 18 (Philosophicum), 6500 Mainz 1

Indologie, Welderweg 18 (Philosophicum), 6500 Mainz 1

Ägyptologie, Welderweg 18 (Philosophicum), P Zi. 342, 6500 Mainz 1

**Wissenschaftliche Einrichtungen**

Integrierte wissenschaftliche Einrichtungen mit eigener Leitung, ohne eigene Verwaltung.

**Romanisches Seminar, Welderweg 18 (Philosophicum)**

Leitung: Prof. Dr. W. Floeck, Tel. 39-44 42 und 39-22 49

Sekretariat: E. Ackermann (Geschäftszimmer), Tel. 39-22 49, P Zi. 231,

B. Heinrichs, Tel. 39-28 16, P Zi. 230, I. Vogel, Tel. 39-21 95, Bibliothek B 1

Professoren: Prof. Dr. R. Andrienne, Tel. 39-28 16, Dr. D. Janik, Tel. 39-44 45, Prof. Dr. H. Thun, Tel. 39-23 60, N. N., Romanische Sprachwissenschaft, Dr. W. Th. Elwert (emeritiert), Tel. 39-28 16, Dr. H. Kröll (emeritiert), Tel. 39-28 16

Hochschulassistent: C. Weiland, Tel. 39-21 95

Wiss. Mitarbeiter: Dr. Brunella Ciochini, Tel. 39-44 39, Dr. G. Dablemont, Tel. 39-26 51, R. Díaz Antognazza, Tel. 39-28 16, G. Dörr, Tel. 39-24 32/21 95, B. Dufeu, Tel. 39-26 51, D. Endepols, Tel. 39-33 97, C. E.

Forte, Tel. 39-23 60, StR. i. H. Dr. Th. Krefeld, Tel. 39-28 17, M. Mehlis, Tel. 39-33 97, Lilia Pérez González, Tel. 39-44 39, Akad. Oberrat Dr. M. Scotti-Rosin, Tel. 39-28 17, Maria Fernanda Silva-Brummel, Tel. 39-44 39

Lehrbeauftragte: Dr. N. Becker, Tel. 39-26 51, Dr. A.-A. Bidian, V. Cessi, H. Schäfer-Werner, Ph. Viallon

Bibliothek: M. Faßbender, E. Boos, M. Freyler, H. Hannemann, Tel. 39-28 18, G. Dörr, Tel. 39-21 95

**Institut für Slavistik, Welderweg 18 (Philosophicum)**

Geschäftsführung: Prof. Dr. W. Girke, Tel. 39-21 86, Sekretariat: B. Wosipiwo, P Zi. 31, Tel. 39-28 07, M. Rutzka (Mainzer Polonicum), Tel. 39-49 89

Professoren: Prof. Dr. E. Reißner, Tel. 39-28 05, Dr. H. Wissemann (emeritiert)

Hochschulassistenten: Dr. J. Meichel, Tel. 39-28 09, Dr. U. Winter, Tel. 39-21 86

Wiss. Mitarbeiter: I. Derecka-Weber, Tel. 39-49 89, R. Goldt, Tel. 39-28 09, Maria Maskala, Tel. 39-49 89,

Akad. Rat Dr. H. Matuschek, Tel. 39-28 06, Dr. B. Palme, Tel. 39-28 08, R. Ritschel, Tel. 39-28 08,

Akad. Oberrat Dr. E. Staffa, Tel. 39-21 87, Dr. A. Tsurikov, Tel. 39-28 08

Lehrbeauftragter: J. Kriz, Tel. 39-28 06

Mainzer Polonicum: Siehe Seite 67

**Seminar für Klassische Philologie, Welderweg 18 (Philosophicum)**

Leitung: Prof. Dr. A. Spira, Sekretariat: K. Heintz (Geschäftszimmer), Tel. 39-23 35, P Zi. 340

Professoren: Dr. J. Blänsdorf, Tel. 39-26 14, Prof. Dr. W. Nicolai, Tel. 39-26 66, Prof. Dr. K. Sallmann, Tel. 39-27 85, Prof. Dr. A. Schmitt, Tel. 39-21 16, Dr. A. Wlosok, Tel. 39-22 35

Hochschulassistent: Dr. C. Klock, Tel. 39-31 40

Wiss. Mitarbeiter: E. Gein, Tel. 39-23 35, Dr. M. Giesche, Tel. 39-26 65, Akad. Dir. Dr. G. Kurz, Tel. 39-27 86, Akad. Oberrat Dr. D. Müller, Tel. 39-26 65, Dr. H.-J. Oesterle, Tel. 39-27 86, Akad. Oberrat Dr. U. Reinhardt, Tel. 39-27 87

Bibliothek: A. Haubrich, Tel. 39-52 40

**Institut für Klassische Archäologie, Welderweg 18 (Philosophicum)**

Leitung: N. N., Prof. Dr. Fleischer, Tel. 39-25 87, Sekretariat: R. Kerbeck, P Zi. 359, Tel. 39-27 53

Professoren: N. N., Tel. 39-27 54, Dr. F. Brommer (emeritiert), Dr. G. Hafner (a. D.), Tel. 21 74

Hochschulassistent: Dr. S. Steingräber, Tel. 39-22 20

Wiss. Mitarbeiter: Dr. R. Bol, Tel. 39-27 53

Fotolabor: A. Schurzig, App. 34 23

**Kunstgeschichtliches Institut, Binger Straße 26**

Leitung: Prof. Dr. D. v. Winterfeld, Tel. 39-43 97, Sekretariat: Anne Datz, Gerda Ullmer, Tel. 39-22 58

Professoren: Dr. H. Biermann, Tel. 39-28 95, Dr. M. Bringmann, Tel. 39-43 99, Dr. U. Peschlow, Tel. 39-43 98, Dr. R. Hamann-Mac Lean (emeritiert)

Wiss. Mitarbeiter: Akad. Direktor Prof. Dr. H. J. Imiela, Tel. 39-22 58, Dr. habil. J. Gamer, Tel. 39-22 58, Dr. V. Kessel, Tel. 39-22 58, Dr. C. Meier, Tel. 39-22 58, I. Groepper, Tel. 39-22 58

Fotolabor: B. Dreis, E. Vlad, Tel. 39-22 58

**Seminar für Orientkunde, Welderweg 18 (Philosophicum)**

Leitung: Prof. Dr. H. Horst, Tel. 39-27 79/41 85, Sekretariat: Anneliese Schmitt, P Zi. 312, Tel. 39-27 80

Professoren: Dr. J. Benzing (emeritiert), Dr. H. Horst, Tel. 39-41 85, Dr. L. Johanson, Tel. 39-34 00, Dr. H. Venzlaff, Tel. 39-41 85

Wiss. Mitarbeiter: Dr. U. Bläsing, Tel. 39-44 50, Linde Jost M. A., Tel. 39-44 51, Dr. C. Schönig, Tel. 39-27 79, Dr. P. Schulz, Tel. 39-44 50

Lehrbeauftragte: Dr. K. Dehghan, Dr. H. Erdmann, M. Ersen M. A., Prof. Dr. H.-J. Kornrumpf, H. Lahmar, Dipl.-Übers., Dr. H. Schönig M. A., Prof. Dr. H. R. Singer

**Institut für Indologie, Welderweg 18 (Philosophicum)**

Leitung: Prof. Dr. Dr. h. c. G. Buddruss, Tel. 39-44 52, Sekretariat: U. Dernbach, P Zi. 318, Tel. 39-26 47

Professor: Dr. G. Buddruss, Tel. 39-44 52

Wiss. Mitarbeiter: Dr. W. Schmitt, Tel. 39-26 47, Almuth Degener M. A., Tel. 39-44 53

**Institut für Ägyptologie, Welderweg 18 (Philosophicum)**

Leitung: Prof. Dr. R. Gundlach, Tel. 39-24 38, P Zi. 342, Sekretariat: E. Born, P Zi. 342, Tel. 39-24 38

Professor: Dr. R. Gundlach, Tel. 39-24 38

Lehrbeauftragte: Dr. J. Brinks, Tel. 39-24 38, Dr. U. Rößler-Köhler, Tel. 39-24 38

Diathek/Arbeitsraum: App. 44 54

**Religionswissenschaft des Hellenismus, Forum universitatis, Eingang 6**

Prof. Dr. D. Zeller, Zi. 02-635/6, Tel. 39-52 20

## Personalteil

### A) Bedienstete der Universität

#### PROFESSOREN

##### a) Professoren auf Lebenszeit

ANDRIANNE, René, Dr. phil. Französische Literaturgeschichte  
Altkönigstraße 56, 6500 Mainz-Marienborn, Tel. 3 39 93  
Sprechstunden: Do 9-11, P Zi. 232, Tel. 39-28 16

BENZING, Johannes, Dr. phil., Islamische Philologie und Islamkunde (emeritiert)

- BIERMANN, Hartmut, Dr. phil., Mittlere und neuere Kunstgeschichte**  
 Bebelstraße 45a, 6500 Mainz-Bretzenheim, Tel. 36 93 58  
 Sprechstunden: vor der Übung, Tel. 39-28 95
- BLÄNSDORF, Jürgen, Dr. phil., Klassische Philologie**  
 Südring 71, 6500 Mainz 22, Tel. 3 59 44  
 Sprechstunden: Di 11-12, P Zi. 346, Tel. 39-26 14
- BRINGMANN, Michael, Dr. phil., Mittlere und neuere Kunstgeschichte**  
 Lindenstraße 22, 6500 Mainz, Tel. 8 17 30  
 Sprechstunden: n. V., Tel. 39-43 99
- BROMMER, Frank, Dr. phil., Klassische Archäologie (emeritiert)**  
 Karl-Härle-Straße 1/5, 5400 Koblenz-Karthause
- BUDDRUS, Georg, Dr. phil., Dr. h. c., Indologie**  
 Am Judensand 45, 6500 Mainz-Gonsenheim, Tel. 3 25 00  
 Sprechstunden: nach den Vorlesungen, P Zi. 317, Tel. 39-44 52
- ELWERT, W. Theodor, Dr. phil., Romanische Philologie (emeritiert)**  
 Oberer Laubenheimer Weg 13, 6500 Mainz, Tel. 8 27 73  
 Sprechstunden: Mi 11-11.30, P Zi. 232, Tel. 39-28 16
- FLEISCHER, Robert, Dr. phil., Klass. Archäologie**  
 Obere Zahlbacher Straße 40, 6500 Mainz, Tel. 57 24 74  
 Sprechstunden: n. V., P R 358, Tel. 39-25 87
- FLOECK, Wilfried, Dr. phil., Romanische Philologie**  
 Philipp-Wasserg-Straße 49, 6500 Mainz-Gonsenheim, Tel. 4 54 34  
 Sprechstunden: Mo 12-13, Di 14-15, P Zi. 225, Tel. 39-44 42
- GIRKE, Wolfgang, Dr. phil., Slavische Sprachwissenschaft**  
 Weidmannstraße 15, 6500 Mainz, Tel. 83 18 38  
 Sprechstunden: n. V., P Zi. 25, Tel. 39-21 86
- GUNDLACH, Rolf, Dr. phil., Ägyptologie**  
 Heinrich-Delp-Straße 243E, 6100 Darmstadt-Eberstadt, Tel. (0 61 51) 5 25 40  
 Sprechstunden: Do 10-12 und n. V., P Zi. 342, Tel. 39-24 38.
- HAFNER, Germann, Dr. phil., Klassische Archäologie, a. D., Tel. 39-21 74**  
 Am Eselsweg 66, 6500 Mainz 22, Tel. 3 49 45
- HAMANN-MAC LEAN, Richard, Dr. phil., Allgemeine Kunstgeschichte (emeritiert)**  
 Niklas-Vogt-Straße 14, 6500 Mainz, Tel. 8 29 16
- HORST, Heribert, Dr. phil., Islamische Philologie und Semitistik**  
 Am Schinnergraben 58, 6500 Mainz 42, Tel. 59 39 58  
 Sprechstunden: nach den Vorlesungen, P Zi. 315, Tel. 39-27 79 und 39-41 85
- JANIK, Dieter, Dr. phil., Dr. h. c., Romanische Philologie**  
 Carl-Orff-Straße 51, 6500 Mainz 33, Tel. 47 72 38  
 Sprechstunden: Di 11-12, P Zi. 233, Tel. 39-44 45
- JOHANSON, Lars, Dr. phil., Turkologie**  
 Hegelstraße 45, 6500 Mainz, Tel. 38 36 42  
 Sprechstunden: n. V., Tel. 39-27 79 und 39-34 00
- KRÖLL, Heinz, Dr. phil., Romanische Philologie (emeritiert)**  
 Frank-Wedekind-Straße 1, 6200 Wiesbaden-Freudenberg, Tel. (0 61 21) 2 59 32
- NICOLAI, Walter, Dr. phil., Klassische Philologie**  
 Lennebergplatz 5, 6500 Mainz-Gonsenheim, Tel. 47 49 60  
 Sprechstunden: Mi 11-12 u. n. V., P Zi. 332, Tel. 39-26 66
- PESCHLOW, Urs, Dr. phil., Christliche Archäologie und Byzantinische Kunstgeschichte**  
 Elsa-Brändström-Straße 63, 6500 Mainz, Tel. 68 03 05  
 Sprechstunden: n. V., Tel. 39-43 98
- REISSNER, Eberhard, Dr. phil., Slavische Literaturwissenschaft**  
 Danziger Allee 19, 6203 Hochheim, Tel. (0 61 46) 22 71  
 Sprechstunden: n. V., P Zi. 28, Tel. 39-28 05
- RINGGER, Kurt, Dr. phil., Romanische Philologie**  
 Odenwaldstraße 9, 6500 Mainz 42, Tel. 8 14 52  
 Sprechstunden: Do 10-12, P Zi. 228, Tel. 39-26 50 und 39-22 49
- SALLMANN, Klaus, Dr. phil., Klassische Philologie**  
 Hermann-Hesse-Straße 110, 6500 Mainz 31, Tel. 7 16 00  
 Sprechstunden: Mi 10-11, P Zi. 338, Tel. 39-27 85

- SCHMITT, Arbogast, Dr. phil., Klassische Philologie  
Julianenstraße 44, 6524 Guntersblum, Tel. (0 62 49) 84 92  
Sprechstunden: Do 10–11 u. n. V., P Zi. 343, Tel. 39-21 16
- SPIRA, Andreas, Dr. phil., Klassische Philologie  
Heidesheimer Straße 40, 6500 Mainz-Gonsenheim, Tel. 4 43 48  
Sprechstunden: Mi 12–13, P Zi. 336, Tel. 39-27 84
- THUN, Harald, Dr. phil., Romanische Philologie  
Pfaffenhoferstraße 18, 6501 Schwabenheim, Tel. (0 61 30) 15 19  
Sprechstunden: Di 15–16, Zi. 226, Tel. 39-23 60
- VENZLAFF, Helga, Dr. phil., Islamkunde und Islamische Philologie  
Tucholskyweg 13, 6500 Mainz 31, Tel. 7 18 76  
Sprechstunden: nach den Vorlesungen, Tel. 39-27 80 und 39-41 85
- WINTERFELD, Dethard von, Dr. phil., Allgemeine Kunstgeschichte  
Wespenweg 17a, 6500 Mainz-Bretzenheim, Tel. 36 25 95  
Sprechstunden: n. V., Tel. 39-43 97
- WISSEMANN, Heinz, Dr. phil., Slavische Philologie (emeritiert)  
Kettelerstraße 43, 6500 Mainz 21, Tel. 4 02 13
- WLOSOK, Antonie, Dr. phil., Klassische Philologie  
Eisa-Brändström-Straße 19, 6500 Mainz-Gonsenheim, Tel. 68 15 84  
Sprechstunden: Do 12–13 und n. V., P Zi. 341, Tel. 39-22 35
- ZELLER, Dieter, Dr. theol., Lic. bibl., Religionswissenschaft des Hellenismus  
Am Hendelberg 35, 6227 Oestrich-Winkel, Tel. (0 67 23) 12 66  
Sprechstunden: nach den Lehrveranstaltungen u. n. V., Zi. 02–635/6, Forum 6, Tel. 39-52 20

#### b) Habilitierte Bedienstete

- GAMMER, Jörg, Dr. phil. habil., Wiss. Ang., Kunstgeschichtliches Institut  
Binger Straße 26, Tel. 39-22 58
- IMIELA, Hans-Jürgen, Dr. phil., Akad. Direktor, Allgemeine Kunstgeschichte  
Unterer Michelsbergweg 16, 6500 Mainz, Tel. 83 17 28  
Sprechstunden: Mi 11–12 und n. V., Tel. 39-22 58

#### HOCHSCHULASSISTENTEN

- KLOCK, Christoph, Dr. phil., Seminar für Klassische Philologie  
Nahestraße 2, 6500 Mainz 1, Tel. 67 02 27  
Sprechstunden: Mo 11–12, Tel. 39-31 40
- MEICHEL, Johann, Dr. phil., Institut für Slavistik  
Rebenstraße 13, 6200 Wiesbaden-Breckenheim, Tel. (0 61 22) 1 53 65  
Sprechstunden: n. V., Zi. 21, Tel. 39-28 09
- STEINGRÄBER, Stephan, Dr. phil., Institut für Klassische Archäologie  
Johanna-Senfter-Straße 25, 6504 Oppenheim, Tel. (0 61 33) 44 56  
Sprechstunden: Mo–Fr 10–12, P Zi. 356, Tel. 39-22 20
- WEIAND, Christof, Dr. phil., Romanisches Seminar  
Am Mahnes 55, 6500 Mainz, Tel. 68 62 80  
Sprechstunden: Mo, Di 15–16, Bibliothek B 1, Tel. 39-21 95
- WINTER, Una, Dr. phil., Institut für Slavistik  
Mainzer Straße 368, 6530 Bingen 14, Tel. (0 67 21) 1 73 42  
Sprechstunden: Mi 10–11 und n. V., Tel. 39-21 86

#### WISSENSCHAFTLICHE MITARBEITER

- BLÄSING, Uwe, Dr. phil., Wiss. Ang., Seminar für Orientkunde, Zi. 313, Tel. 39-44 50  
Mozartweg 39, 6100 Darmstadt, Tel. (0 61 51) 78 47 00
- BOL, Renate, Dr. phil., Wiss. Ang., Institut für Klassische Archäologie, Tel. 39-27 53  
Klettenbergstraße 16, 6000 Frankfurt/Main 1, Tel. 59 31 92
- CIOCCHINI, Brunella, Dr. phil., Wiss. Ang., Romanisches Seminar  
Am Gonsenheimer Spieß 18, 6500 Mainz, Tel. 38 71 53  
Sprechstunden: Do, Fr 13–14, SB II 03–231, Tel. 39-44 39
- DAMBLEMONT, Gerhard, Dr. phil., Wiss. Ang., Romanisches Seminar  
Nerot 35, 6200 Wiesbaden, Tel. (0 61 21) 52 05 13  
Sprechstunden: Mi 10–12, SB II 03–233, Tel. 39-26 51



- DEGENER, Almuth, M. A., Wiss. Mitarbeiterin, Institut für Indologie  
Jakob-Dieterich-Straße 30, 6500 Mainz 1, Tel. 67 81 34  
Sprechstunden: Mo, Di 13.30–14.30, n. V., Tel. 39-44 53
- DERECKA-WEBER, Iwona, Wiss. Mitarbeiterin, Institut für Slavistik, Mainzer Polonicum, Tel. 39-49 89  
Robert-Schumann-Straße 2, 6500 Mainz 43, Tel. 8 67 85
- DÍAZ ANTOGNAZZA, Raquel, Lektorin für Spanisch, Romanisches Seminar  
Richard-Schirrmann-Straße 8, App. 415, 6500 Mainz, Tel. 38 47 29  
Sprechstunden: Di 15–16, P Zi. 230, Tel. 39-28 16
- DÖRR, Gerhard, Wiss. Ang., Romanisches Seminar  
Kehlweg 17, 6500 Mainz-Gonsenheim, Tel. 47 29 41  
Sprechstunden: Di 10–11, Mi 9–10, P Zi. 235, Tel. 39-24 32 und 39-21 95
- DUFEU, Bernard, Wiss. Ang., Romanisches Seminar  
Rilkeallee 187, 6500 Mainz 31, Tel. 7 35 44  
Sprechstunden: Mi 12–13, Do 13–14, SB II 03–241, Tel. 39-26 51
- ENDEPOLS, Danielle, Wiss. Ang., Romanisches Seminar  
Krauskopfallée 35, 6229 Schlangenbad-Georgenborn, Tel. (0 61 29) 24 37  
Sprechstunden: Di, Mi 10–11, P Zi. 234, Tel. 39-33 97
- FORTE, Carlos Enrique, Wiss. Ang., Romanisches Seminar  
Am Gonsenheimer Spieß 45, 6500 Mainz, Tel. 38 26 55  
Sprechstunden: Mo 17–18, P Zi. 226, Tel. 39-23 60
- GEIN, Ernst, Wiss. Mitarbeiter, Seminar für Klassische Philologie  
Am Rodelberg 11, 6500 Mainz, Tel. 57 82 30  
Sprechstunden: Fr 11–12, P Zi. 340, Tel. 39-23 35
- GIESCHE, Maria, Dr. phil., Wiss. Ang., Seminar für Klassische Philologie  
Kiefernweg 90, 6500 Mainz-Laubenheim, Tel. 88 10 98  
Sprechstunden: Mi 10–12, P Zi. 333, Tel. 39-26 65
- GOLDT, Rainer, Wiss. Ang., Institut für Slavistik, Tel. 39-28 09  
Burgunderweg 19, 6500 Mainz-Laubenheim, Tel. 8 61 72
- GROEPPER, Inge, Wiss. Ang., Kunstgeschichtliches Institut  
Nobelring 18, 6000 Frankfurt/Main, Tel. (0 69) 68 66 69  
Sprechstunden: Mi 10.30–12, Tel. 39-22 58
- JOST, Linde, M. A., Wiss. Ang., Seminar für Orientkunde  
Am Taubertsberg 4, 6500 Mainz, Tel. 38 38 63  
Sprechstunden: Mo–Fr 10–12, P Zi. 310, Tel. 39-44 51
- KESSEL, Verena, Dr. phil., Wiss. Ang., Kunstgeschichtliches Institut  
Stefan-Zweig-Straße 16, 6500 Mainz, Tel. 38 22 93  
Sprechstunden: Mo 10.30–12, Tel. 39-22 58
- KREFELD, Thomas, Dr. phil., Studienrat i. H., Romanisches Seminar  
Gerhart-Hauptmann-Straße 42, 6500 Mainz-Gonsenheim, Tel. 4 38 10  
Sprechstunden: Do 11–13, P Zi. 236, Tel. 39-28 17
- KURZ, Gebhard, Dr. phil., Akad. Direktor, Seminar für Klassische Philologie  
Hans-Böckler-Straße 70, 6500 Mainz 22, Tel. 36 11 41  
Sprechstunden: Mi 11–12, P Zi. 330, Tel. 39-27 86
- MASKALA, Maria, Wiss. Mitarbeiterin, Institut für Slavistik, Mainzer Polonicum, Tel. 39-49 89  
Elsa-Brändström-Straße 81, 6500 Mainz, Tel. 68 34 39
- MATUSCHEK, Herbert, Dr. phil., Akad. Rat, Institut für Slavistik  
Bodenheimer Straße 37, 6500 Mainz, Tel. 50 99 79  
Sprechstunden: nach den Übungen, P Zi. 27, Tel. 39-28 06
- MEHLIS, Mireille, Wiss. Ang., Romanisches Seminar  
Töngesstraße 95, 6500 Mainz-Ebersheim, Tel. (0 61 36) 4 31 63  
Sprechstunden: Di 12–13, Do 10–11, P Zi. 234, Tel. 39-33 97
- MEIER, Claudia, Dr. phil., Wiss. Ang., Kunstgeschichtliches Institut  
Martinsstraße 28–30, 6500 Mainz, Tel. 57 14 07  
Sprechstunden: Do 10.30–12, Tel. 39-22 58
- MÜLLER, Dietram, Dr. phil., Akad. Oberrat, Seminar für Klassische Philologie  
Gustav-Freytag-Straße 25, 6200 Wiesbaden, Tel. (0 61 21) 37 06 91  
Sprechstunden: Do 13–14, P Zi. 333, Tel. 39-26 65

- OESTERLE, Hans-Joachim, Dr. phil., Lehrkraft für besondere Aufgaben, Seminar für Klassische Philologie**  
Am Stemel 4, 6531 Roth  
Sprechstunden: Mo-13-14, P Zi. 330, Tel. 39-27 86
- PALME, Branka, Dr. phil., Wiss. Ang., Institut für Slavistik**  
Sprechstunden: nach den Übungen, P Zi. 34, Tel. 39-28 08
- PÉREZ GONZÁLEZ, Lilia, Wiss. Ang., Romanisches Seminar**  
Hans-Böckler-Straße 47, 6500 Mainz 22, Tel. 3 58 80  
Sprechstunden: Mo 16-17 u. Fr 11-12, SB II 03-231, Tel. 39-44 39
- REINHARDT, Udo, Dr. phil., Akad. Oberrat, Seminar für Klassische Philologie**  
Weyerstraße 4, 6550 Bad Kreuznach 1, Tel. (06 71) 2 82 41  
Sprechstunden: Di 9-10, P Zi. 334, Tel. 39-27 87
- RITSCHHEL, Rudolf, Wiss. Ang., Institut für Slavistik**  
Backhaushohl 16A, 6500 Mainz, Tel. 3 56 77  
Sprechstunden: nach den Übungen, P Zi. 34, Tel. 39-28 08
- SCHMITT, Walter, Dr. phil., Wiss. Ang., Institut für Indologie**  
Am Taubertsberg 4, 6500 Mainz, Tel. 38 17 54  
Sprechstunden: nach den Übungen, Tel. 39-26 47
- SCHÖNIG, Claus, Dr. phil., Wiss. Ang., Seminar für Orientkunde**  
Hechtsheimer Straße 57, 6500 Mainz, Tel. 5 34 60  
Sprechstunden: n. V., P Zi. 309, Tel. 39-27 79
- SCHULZ, Peter, Dr. phil., Wiss. Ang., Seminar für Orientkunde**  
Kaufunger Straße 14, 6000 Frankfurt 90, Tel. (0 69) 70 91 78  
P Zi. 313, Tel. 39-44 50
- SCOTTI-ROSIN, Michael, Dr. phil., Akad. Oberrat, Romanisches Seminar**  
Im Münchfeld 9, 6500 Mainz, Tel. 3 22 66  
Sprechstunden: Do 9-11, P Zi. 236, Tel. 39-28 17
- SILVA-BRUMMEL, Maria Fernanda, Wiss. Ang., Romanisches Seminar**  
Küdinghovener Straße 94, 5300 Bonn 3, Tel. (02 28) 46 53 93  
Sprechstunden: Mo 11-12, Di 14-15, SB II 03-231, Tel. 39-44 39
- STAFFA, Ernst, Dr. phil., Akad. Oberrat, Diplom-Übersetzer, Russische Sprache, Institut für Slavistik**  
Schwalbacher Straße 34, 6228 Eltville, Tel. (0 61 23) 35 85  
Sprechstunden: nach den Übungen, P Zi. 37b, Tel. 39-21 87
- TSURIKOV, Alexey, Dr. phil., Wiss. Ang., Institut für Slavistik**  
Hauptstraße 17, 5449 Bubach, Tel. (0 67 66) 3 84  
Sprechstunden: nach den Übungen, P Zi. 27, Tel. 39-28 08

## B) Nichtbedienstete Lehrkräfte und Lehrbeauftragte

### HONORARPROFESSOREN

- BORNHEIM GEN. SCHILLING, Werner, Dr. phil., Landeskonservator von Rheinland-Pfalz, Denkmalpflege**  
Uhlandstraße 14, 6200 Wiesbaden  
Sprechstunden: n. V. in der Geschäftsstelle von Icomos,  
Auf der Bastei 3, 6500 Mainz, Tel. 57 10 30
- KLUMBACH, Hans, Dr. phil., Direktor am Römisch-Germanischen Zentralmuseum Mainz,**  
Römisch-Germanische Archäologie  
Schneckenburgerstraße 11, 6500 Mainz, Tel. 8 28 29

### NICHTBEDIENTESTE HABILITIERTE

- HÖCKMANN, Ursula, Dr. phil. habil., Klassische Archäologie**  
Tanusstraße 39, 6500 Mainz, Tel. 6 22 84
- FRANZ, Norbert, Dr. phil. habil., Slavische Philologie**  
Am Jungstück 15A, 6500 Mainz 43, Tel. 88 16 71

### LEHRBEAUFTRAGTE

*(Sprechstunden nach den Lehrveranstaltungen)*

- BECKER, Norbert, Dr. phil., Studiendirektor, Didaktik des Französischen**  
Altkönigstraße 62, 6500 Mainz 32, Tel. 3 39 34  
Sprechstunden: Mo 18-18.45, SB II 03-233, Tel. 39-26 51

- BIDIAN, Augustin-Alexandru, Dr., Lektor für Rumänisch, Tel. 39-44 39  
Tel. (0 61 36) 4 20 70
- BRINKS, Jürgen, Dr. phil., Ägyptologie, Tel. 39-24 38  
Ludwig-Beck-Straße 7, 3400 Göttingen, Tel. (05 51) 2 45 72
- CESSI, Viviana, Dr. phil., Italienische Sprache  
Am Gonsenheimer Spieß 18, 6500 Mainz, Tel. 38-11 50
- DEGHAN, Keyvan, Dr. phil., M. A., Persische Sprache, Tel. 39-27 80 und 39-44 50  
Hegelstraße 45, 6500 Mainz
- ERDMANN, Hanna, Dr. phil., Islamische Kunstgeschichte, Tel. 39-27 80 und 39-44 50  
Assessorenweg 62, 5485 Sinzig/Rhein, Tel. (0 26 42) 67 94
- ERSEN, Margarete, M. A., Türkische Sprache, Tel. 39-27 80  
Freiherr-vom-Stein-Straße 3, 6000 Frankfurt 1, Tel. (0 69) 72 25 11
- GEISSLER, Veit, Dipl.-Ing., Oberbaudirektor, Architektonisches Zeichnen und Bauaufnahme  
Rheinallee 33, 6501 Bodenheim
- KORNTRUMPF, Hans-Jürgen, Prof., Dr. phil., Islamische Philologie und Islamkunde  
Albrecht-Dürer-Straße 20, 7513 Stutensee 4, Tel. (0 72 49) 69 92
- KRIZ, Jaroslav, Tschechische Sprache, Tel. 39-28 06  
Gymnasiumstraße 8, 6500 Mainz, Tel. 22 51 61
- LAHMAR, Hatem, Dipl.-Übersetzer, Arabische Sprache  
An der Hochschule 2, 6728 Germersheim
- LOTTERMOSER, Friedgard, Birmanische Sprache, Pali  
Friednerstraße 14, 6500 Mainz 1, Tel. 87 13 97  
Sprechstunden: n. V.
- PÖRTL, Klaus, Dr. phil., Romanische Philologie m. bes. Berücksichtigung der Hispanistik  
Tournuser Platz 2, 6728 Germersheim, Tel. (0 72 74) 41 47
- RÖBLER-KÖHLER, Ursula, Dr. phil., Ägyptologie, Tel. 39-24 38  
Am Klotzbrunnen 9, 3400 Göttingen, Tel. (05 51) 9 27 29
- SCHÄFER-WERNER, Hannelore, Spanische Sprache  
Mittlere Bleiche 49, 6500 Mainz, Tel. 23 34 03
- SCHÖNIG, Hannelore, Dr. phil., M. A., Islamische Philologie  
Hechtsheimer Straße 57, 6500 Mainz, Tel. 5 34 60  
Sprechstunden: nach den Lehrveranstaltungen, Tel. 39-27 80 und 39-27 79
- SINGER, Hans-Rudolf, Dr. phil., o. Prof. am FB 23, Angewandte Sprachwissenschaft, Germersheim, Semitistik  
Bahnhofstraße 6, 6728 Germersheim, Tel. (0 72 74) 12 14
- STANZL, Günter, Dr. phil., Mittelalter-Archäologie  
An den Frankengräbern 13, 6500 Mainz 42, Tel. 50 75 29
- VIALON, Philippe, Französische Sprache, Institut Français  
Schillerstraße 11, 6500 Mainz, Tel. 23 17 26
- WEBER, Wilhelm, Prof., Museumskunde  
Kapellenstraße 22, 6500 Mainz-Gonsenheim, Tel. 4 21 28

15

## Lehrveranstaltungen

### ROMANISCHE PHILOLOGIE

Einführung in das Studium  
(verpflichtend für alle Neulmatrikulierten):  
Mittwoch, 14. Oktober 1987, 9-11, P 1

W. Floeck  
G. Dambelmont  
M. Scotti-Rosin

L. Pérez González  
B. Ciocchini  
M. Silva-Brummel

### FRANZÖSISCH

#### Vorlesungen

001 Aspects de la littérature française au 17<sup>e</sup> siècle  
2-std., Do 12 s. t.-13.30, P 204

R. Andrienne

- |     |  |               |
|-----|--|---------------|
| 002 | Französische Literatur von 1850–1885 (Realismus, Parnass)<br>2-std., Mi, Do 10–11, P 104 | W. Th. Elwert |
| 003 | Französisches Theater im 18. Jahrhundert<br>2-std., Mo, Di 11–12, P 204                  | W. Floeck     |
| 004 | Descartes et Pascal: deux „méthodes“<br>2-std., Di 11–12, P 13, Mi 11–12, P 11           | K. Ringger    |
| 005 | Techniken der Abgrenzung im Romanischen<br>2-std., Mo 9–10, P 13, Di 10–11, P 11         | H. Thun       |

**Kurs mit Vorlesungscharakter**

- |     |  |          |
|-----|--|----------|
| 006 | Einführung in die französische Phonetik<br>1-std., Di 8–9, P 1 | B. Dufeu |
|-----|--|----------|

**Seminare**

- |     |   |              |
|-----|---|--------------|
| 007 | Gustave Flaubert<br>2-std., Fr 9–11, P 101  | R. Andrianne |
| 008 | Arthur Rimbaud<br>2-std., Fr 11–13, P 101   | R. Andrianne |
| 009 | Die Sprechakttheorie in der Romanistik<br>2-std., Mo 18–20, P 107                       | N. N.        |
| 010 | La chanson de geste<br>2-std., Di 13.30–15, P 107                                       | K. Ringger   |
| 011 | Recherches sur la dimension diaphasique en français<br>2-std., Di 11 s. t.–12.30, P 108 | H. Thun      |

**Oberseminar**

- |     |   |           |
|-----|---|-----------|
| 012 | Théâtre français contemporain<br>2-std., Di 16.30–18, P 108 | W. Floeck |
|-----|---|-----------|

**Proseminare einführenden Charakters**

- |     |  |                          |
|-----|--|--------------------------|
| 013 | Einführung in die französische Sprachwissenschaft<br>2-std., in 2 Parallelkursen<br>Kurs A: Di 8.30–10, SB II 03–134, Kurs B: Di 14–16, P 13             | M. Scotti-Rosin          |
| 014 | Einführung in die französische Literaturwissenschaft<br>2-std., in 2 Parallelkursen<br>Kurs A: Di 17 s. t.–18.30, P 10<br>Kurs B: Fr 8 s. t.–9.30, P 108 | G. Damblemont<br>G. Dörr |
| 015 | Einführung in die Geschichte der französischen Sprache I (Altfranzösisch)<br>2-std., Di 8.30–10, P 15  | Th. Krefeld              |
| 016 | Einführung in die Geschichte der französischen Sprache II (Mittelfranzösisch)<br>2-std., Do 10–12, SB II 03–242  | G. Damblemont            |

**Thematisch gebundene Proseminare**

- |     |  |                 |
|-----|--|-----------------|
| 017 | „La Nouvelle Héloïse“ de Jean-Jacques Rousseau<br>2-std., Di 13.30–15, P 104             | C. Weiand       |
| 018 | Charles Baudelaire: Gedichte und ästhetische Schriften<br>2-std., Fr 10–12, SB II 03–144 | D. Janik        |
| 019 | Vulgärlatein<br>2-std., Di 9–11, SB II 03–144  | N. N.           |
| 020 | Der Weg zum „nouveau roman“<br>2-std., Fr 11–13, P 108                                   | G. Dörr         |
| 021 | Le mouvement symboliste<br>2-std., Di 15 s. t.–16.30, P 108                              | G. Damblemont   |
| 022 | L'universalité de la langue française<br>2-std., Do 9.30–11, P 204                       | Th. Krefeld     |
| 023 | Französische Lexikologie<br>2-std., Mo 8.30–10, P 108                                    | M. Scotti-Rosin |

**Landeskundliche Übungen****FAKULTATIVE ÜBUNGEN**

- |     |  |              |             |
|-----|--|--------------|-------------|
| 024 | Civilisation française<br>2-std., Mo 13 s. t.–14.30,       | SB II 03–152 | N. N.       |
| 025 | Lecture de textes de civilisation<br>2-std., Do 12–14,     | SB II 03–134 | N. N.       |
| 026 | Lecture de textes de journaux<br>2-std., Do 16–18,         | SB II 03–144 | N. N.       |
| 027 | Compréhension et expression orales<br>2-std., Mo 10.30–12, | SB II 03–444 | Ph. Viallon |

**GRUNDSTUDIUM**

- |     |   |              |             |
|-----|---|--------------|-------------|
| 028 | Einführung in die französische Landeskunde<br>2-std., in 2 Parallelkursen |              |             |
|     | Kurs A: Di 8.30–10,   | P 208        | G. Dörr     |
|     | Kurs B: Mi 8.30–10,   | SB II 03–242 | D. Endepols |

**HAUPTSTUDIUM**

- |     |  |      |         |
|-----|--|------|---------|
| 029 | Les relations franco-allemandes<br>2-std., Di 11–13, | P 12 | G. Dörr |
|-----|--|------|---------|

**Übungen**

- |     |   |              |               |
|-----|---|--------------|---------------|
| 030 | Explication de textes littéraires<br>2-std., in 2 Parallelkursen    |              |               |
|     | Kurs A: Mi 8.30–10,   | P 107        | G. Damblemont |
|     | Kurs B: Mi 11.30–13,  | SB II 03–152 | D. Endepols   |
| 031 | Einführung in die neuprovenzalische Sprache<br>2-std., Do 11.30–13, | P 108        | M. Mehliis    |

**Fachdidaktische Übungen**

- |     |  |              |           |
|-----|--|--------------|-----------|
| 032 | Fehleranalyse und Leistungsbewertung im Französischunterricht<br>2-std., Mo 14–16, | SB II 03–242 | N. Becker |
| 033 | Analyse der Französischlehrwerke<br>2-std., Mo 16–18,                              | SB II 03–242 | N. Becker |

**Sprachpraktische Ausbildung****GRUNDSTUDIUM**

- |     |   |              |             |
|-----|---|--------------|-------------|
| 034 | Übungen zur Sprechfertigkeit (weitere Übungen zur Sprechfertigkeit<br>s. auch Explication de textes und Übungen zur Landeskunde)<br>2-std., in 3 Parallelkursen |              |             |
|     | Kurs A: Di 9.30–11,   | SB II 03–153 | N. N.       |
|     | Kurs B: Di 13–15,   | SB II 03–242 | N. N.       |
|     | Kurs C: Do 10–12,   | P 033        | B. Dufeu    |
| 035 | Französische Grammatik<br>2-std., in 2 Parallelkursen   |              |             |
|     | Kurs A: Di 8 s. t.–9.30,  | SB II 03–153 | N. N.       |
|     | Kurs B: Do 17–19,   | SB II 03–152 | Th. Krefeld |
| 036 | Initiation aux problèmes de la traduction allemand-français<br>2-std., Di 10–12,  | P 106        | M. Mehliis  |
| 037 | Deutsch-französische Übersetzungsübungen<br>2-std., in 2 Parallelkursen   |              |             |
|     | Kurs A: Di 8.30–10,   | SB II 03–436 | D. Endepols |
|     | Kurs B: Do 8.30–10,   | SB II 03–242 | M. Mehliis  |
| 038 | Initiation à l'expression écrite<br>2-std., Do 9 s. t.–10.30,   | P 108        | D. Endepols |
| 039 | Exercices de stylistique<br>2-std., Mi 10 s. t.–11.30,  | SB II 03–152 | B. Dufeu    |

- 040 Aufsatzübungen  
2-std., in 2 Parallelkursen  
Kurs A: Mo 14.30–16, SB II 03–152  
Kurs B: Mi 8.30–10, SB II 03–153  
N. N.  
B. Dufeu
- 041 Praktische Übungen zur französischen Phonetik  
1-std., in 2 Parallelkursen  
Kurs A: Di 9–10, SL (P 013), Kurs B: Di 10–11, SL (P 013)  
B. Dufeu
- 042 Intonation française  
1-std., Do 12–13, R 033  
B. Dufeu

**GRUND- BZW. HAUPTSTUDIUM**

- 043 Französisch-deutsche Übersetzungsübungen mit schwierigen Texten  
2-std., in 2 Parallelkursen  
Kurs A: Di 18 s. t.–19.30, P 7  
Kurs B: Mi 8–10, P 108  
Th. Krefeld  
M. Scotti-Rosin

**HAUPTSTUDIUM**

- 044 Deutsch-französische Übersetzungsübungen  
2-std., in 3 Parallelkursen  
Kurs A: Di 11–13, SB II 03–242  
Kurs B: Mi 8.30–10, P 201  
Kurs C: Do 8.30–10, SB II 03–153  
D. Endepols  
M. Mehlis  
B. Dufeu
- 045 Grammatik  
2-std., Di 11–13, SB II 03–152  
B. Dufeu
- 046 Aufsatzübungen  
Kurs A: 2-std., Fr 9.30–11, P 108 (Literaturwissenschaft)  
Kurs B: 2-std., Do 8 s. t.–9.30, P 204 (Sprachwissenschaft)  
G. Dörr  
Th. Krefeld
- 047 Klausurenkurs:  
Abt. I: Deutsch-französische Übersetzungen  
4-std., 14-tägl., Fr 9–13, SB II 03–242  
D. Endepols  
Abt. II: Aufsatz (neue Form, Literaturwissenschaft)  
4-std., 14-tägl., Fr 9–13, SB II 03–242  
G. Damblemont  
Abt. III: Aufsatz (neue Form, Sprachwissenschaft)  
4-std., 14-tägl., Do 16–20, SB II 03–134  
M. Scotti-Rosin
- 048 Deutsch-französische Übersetzungsübungen für Staatsexamenskandidaten  
2-std., Di 8.30–10, P 102  
M. Mehlis
- 049 Aufsatzkurs für Staatsexamenskandidaten  
2-std., 14-tägl., Fr 8–12, P 102  
M. Mehlis

**SPANISCH****Vorlesung**

- 050 Cervantes  
2-std., Mi 9–10, P 104, Do 9–10, P 106  
D. Janik
- 005 Techniken der Abgrenzung im Romanischen  
2-std., Mo 9–10, P 13, Di 10–11, P 11  
M. Thun

**Kurs mit Vorlesungscharakter**

- 051 El teatro de Luis Vélez de Guevara  
1-std., Mo 13–14, P 206  
L. Pérez González

**Seminare**

- 052 Cervantes, „Don Quijote“  
2-std., Di 8.30–10, P 207  
D. Janik
- 053 La formación de palabras en español  
2-std., Mo 10–12, P 6  
H. Thun

**Proseminare einführenden Charakters**

- 054 Einführung in die hispanistische Literaturwissenschaft  
2-std., Mo 8–10, P 10  
N. N.

- 055 Einführung in die iberoromanische Sprachwissenschaft  
2-std., Do 11–13, P 102 M. Scotti-Rosin

### Thematisch gebundene Proseminare

- 056 Alfonso Sastre, Theater  
2-std., Di 8.30–10, P 108 W. Floeck
- 057 Lengua y cultura de una epopeya gauchesca: el „Martín Fierro“ de José Hernández  
2-std., Mo 15–17, P 208 C. E. Forte
- 019 Vulgärlatein  
2-std., Di 9–11, SB II 03–144 N. N.
- 058 Spanische Dialektologie  
2-std., Mo 10–12, P 108 M. Scotti-Rosin

### Übungen

- 059 Lektüre moderner Texte in spanischer Sprache  
(mit schriftlichen Übungen und Konversation)  
1-std., Mo 17–18, P 102 L. Pérez González
- 060 Lectura y comentario de „Reinar después de morir“ y „La serrana de la Vera“  
de Vélez de Guevara  
1-std., Mo 14–15, P 106 L. Pérez González

### Sprachpraktische Ausbildung

- 061 Spanischer Sprachkurs I  
3-std., in 2 Parallelkursen (nur für Studierende der Romanischen Philologie  
und Wirtschaftspädagogen)  
Kurs A: Di 16–17, P 102, Do 16–17, P 104, Fr 12–13, P 104  
Kurs B: Mo 17–18, P 108, Di 17–18, SB II 03–153, Do 17–18,  
SB II 03–436 L. Pérez González  
R. Díaz Antognazza
- 062 Spanischer Sprachkurs II  
3-std., in 2 Parallelkursen (nur für Studierende der Romanischen Philologie  
und Wirtschaftspädagogen)  
Kurs A: Di 14–15, P 102, Do 17–18, P 101, Fr 13–14, P 104  
Kurs B: Mo 16–17, P 106, Di 16–17, P 12, Do 16–17, P 108 L. Pérez González  
R. Díaz Antognazza
- 063 Spanischer Sprachkurs III  
3-std., in 2 Parallelkursen  
Kurs A: Mo 15–16, P 106, Di 15–16, P 102, Do 14–15, P 104  
Kurs B: Mo 16–18, Do 15–16, SB II 03–436 L. Pérez González  
H. Schäfer-Werner
- 064 Übungen zur spanischen Grammatik  
2-std., in 2 Parallelkursen  
Kurs A: Mo 9–10, SB II 03–153, Do 11–12, P 13  
Kurs B: Mo 14–15, P 203, Do 14–15, SB II 03–152 H. Schäfer-Werner  
R. Díaz Antognazza
- 065 Deutsch-spanische Übersetzungsübungen anhand von leichteren Texten  
1-std., Do 15–16, P 108 L. Pérez González
- 066 Spanisch-deutsche Übersetzungsübungen  
1-std., Do 16–17, SB II 03–242 H. Schäfer-Werner
- 067 Spanischer Oberkurs  
1-std., Do 13–14, P 108 L. Pérez González

### ITALIENISCH

#### Vorlesung

- 068 Die italienischen Dialekte  
2-std., Mo 12–13, P 108, Di 12–13, P 204 N. N.
- 005 Techniken der Abgrenzung im Romanischen  
2-std., Mo 9–10, P 13, Di 10–11, P 11 H. Thun

#### Kurs mit Vorlesungscharakter

- 069 Alberto Moravia  
1-std., Mo 13–14, P 108 B. Ciocchini

**Seminare**

- 070 Problemi di sintassi italiana  
2-std., Mo 15-17, SB II 03-153 N. N.
- 071 Luigi Pirandello, Teatro e narrativa  
2-std., Do 15-17, SB II 03-444 K. Ringger

**Proseminare einführenden Charakters**

- 072 Einführung in die italienische Literaturwissenschaft  
2-std., Mo 13.30-15, P 107 C. Weiland
- 073 Einführung in die italienische Sprachwissenschaft  
2-std., Di 12-14, SB II 03-153 Th. Krefeld

**Thematisch gebundene Proseminare**

- 074 Literarischer Manierismus in Italien  
2-std., Do 12-14, SB II 03-242 G. Damblemont
- 019 Vulgärlatein  
2-std., Di 9-11, SB II 03-144 N. N.

**Übung**

- 075 Lettura di un autore italiano contemporaneo: Alberto Moravia,  
„Agostino“ e i „Racconti romani“  
2-std., Di 15-17, P 107 B. Ciocchini

**Sprachpraktische Ausbildung**

- 076 Italienischer Sprachkurs I  
(nur für Studierende der Romanischen Philologie)  
Kurs A: Mo 14-15, P 108, Di 14-15, P 6, Fr 14-15, P 105  
Kurs B: Di 13-14, P 6, Mi 13-14, P 13, Do 13-14, P 107  
B. Ciocchini  
V. Cessi
- 077 Italienischer Sprachkurs II  
(nur für Studierende der Romanischen Philologie)  
3-std., Mo 15-17, P 108, Di 13-14, P 207  
B. Ciocchini
- 078 Italienischer Sprachkurs III  
2-std., Do 15-17, SB II 03-152  
B. Ciocchini
- 079 Deutsch-italienische Übersetzungsübungen anhand leichter Texten als  
Vorbereitung für den Oberkurs  
2-std., Mo 15-17, P 102  
V. Cessi
- 080 Italienischer Oberkurs: Deutsch-italienische Übersetzungsübungen  
2-std., in 2 Parallelkursen  
Kurs A: Do 14-15, P 108  
Kurs B: Mi 14-15, SB II 03-134  
B. Ciocchini  
V. Cessi

**PORTUGIESISCH****Vorlesung**

- 005 Techniken der Abgrenzung im Romanischen  
2-std., Mo 9-10, P 13, Di 10-11, P 11  
H. Thun

**Kurs mit Vorlesungscharakter**

- 081 A literatura portuguesa do século XVIII  
1-std., Di 11-12, P 107  
F. Silva-Brummel

**Seminar**

- 082 Die „Lusiaden“ des Camões  
2-std., 14-tägl., Mi 11-13, P 107  
W. Th. Elwert

**Proseminare**

- 019 Vulgärlatein  
2-std., Di 9-11, SB II 03-144  
N. N.
- 083 Fonética e fonologia do português  
2-std., Do 14-16, P 6  
A. Rodrigues



**Übung**

- 084 Literarische Übung in Verbindung mit dem Kurs mit Vorlesungscharakter F. Silva-Brummel  
1-std., Di 12-13, P 11

**Sprachpraktische Ausbildung**

- 085 Portugiesischer Sprachkurs I (für Hörer aller Fachbereiche) F. Silva-Brummel  
2-std., Mo 9.30-11, SB II 03-436
- 086 Sprachlaborübungen in Verbindung mit dem portugiesischen Sprachkurs I F. Silva-Brummel  
1-std., Mo 12-13, SL (P 013)
- 087 Portugiesischer Sprachkurs II (für Hörer aller Fachbereiche) F. Silva-Brummel  
2-std., Mi 11.30-13, SB II 03-242
- 088 Portugiesischer Sprachkurs III (Abschluß des Grundstudiums der portu- A. Rodrigues  
giesischen Sprache; ebenfalls für Hörer aller Fachbereiche)  
2-std., Mi 11-13, P 108
- 089 Portugiesischer Oberkurs (nur für Fortgeschrittene) F. Silva-Brummel  
1. Explicação de textos  
2-std., Di 9.30-11, P 107  
2. Tradução Alemão-Português  
1-std., Mo 14 s. t.-14.45, P 208
- 090 Revisão da gramática A. Rodrigues  
1-std., Mi 10-11, P 107
- 091 Conversação para estudantes do segundo semestre A. Rodrigues  
1-std., Do 11-12, SB II 03-231
- 092 Conversação para estudantes do terceiro semestre F. Silva-Brummel  
2-std., Mi 9.30-11, P 13
- 093 Conversação para estudantes do curso superior A. Rodrigues  
1-std., Mi 13-14, SB II 03-144
- 094 Exercícios de composição (para estudantes adiantados) A. Rodrigues  
1-std., Mi 14-15, SB II 03-144

**RUMÄNISCH**

- 095 Rumänischer Sprachkurs für Anfänger A.-Al. Bidian  
2-std., Do 8.30-10, P 208
- 096 Rumänischer Sprachkurs für Fortgeschrittene A.-Al. Bidian  
2-std., Do 10 s. t.-11.30, P 110

**SLAVISTIK**

**Einführungsveranstaltung für Studienanfänger:**  
Donnerstag, 15. Oktober 1987, 11-13, P 10

**Vorlesungen**

- 101 Syntax des Russischen W. Girke  
2-std., Mi 8.30-10, P 15
- 102 Russische Literatur des 19. Jahrhunderts (in russischer Sprache) J. Meichel  
1-std., Di 15-16, P 15
- 103 Tschechische Literatur N. N.  
1-std., Do 13-14, P 104
- 104 Polnische Literatur N. N.  
1-std., Mi 13-14, P 204

Die Lehrveranstaltungen des **Schwerpunkts Polen** sind im  
Fachbereich 24 Bildende Kunst  
(Nr. 036: Vorlesung, Nr. 037: Seminar) angekündigt

**Proseminare**

105	Einführung in die Literaturwissenschaft für Slavisten und Russisten 2-std., Fr 15-17, P 15	N. N.
106	Satzsemantik 2-std., Mi 11-12.30, P 13	W. Girke
107	Altkirchenslavisch/Altrussisch und Probleme des Sprachwandels 2-std., Mi 14-16, P 108	U. Winter
108	Russische Literatur und sowjetische Gesellschaft der Gegenwart 2-std., Fr 10-12, P 11	J. Meichel
109	Polnische Literatur 2-std., Di 13-15, P 204	N. N.
110	Das polnische Verb 2-std., Mi 10-12, Polonicum	H. Matuschek
111	Ältere Sprachzustände des Serbischen und Kroatischen 2-std., Do 18-20, P 201	B. Palme

**Hauptseminare**

112	Pragmatik 2-std., Fr 8.30-10, P 15	W. Girke
113	Das Igorlied 2-std., Mo 14-16, P 13	N. Franz
114	Polnische Literatur 2-std., Mi 15-16.30, P 208	N. N.

**Kolloquium**

115	Kolloquium zu sprachwissenschaftlichen Neuerscheinungen 2-std., Fr 11-12.30, P 15	W. Girke
-----	--	----------

**Sprachpraktische Veranstaltungen – Übungen****RUSSISCH****Hinweis für Studienanfänger im Wintersemester 1987/88:**

*Propädeutikum in Russisch (Intensivkurs), verpflichtend für alle Studienanfänger*

*Zeit: 7. bis 25. September 1987*

*Ca. 25 Stunden pro Woche*

*Beginn: 7. September 1987, 9 Uhr, P 15*

*Anmeldeschluß: Ende August 1987, Zi. 31*

R. Ritschel  
A. Tsurikov

**Fortsetzung des Intensivkurses während des Semesters**

8-std., Mo, Mi 13.30-15, P 200	R. Ritschel
Do, Fr 15-17, P 200	A. Tsurikov

**ab 3. Semester**

116	Einführung in die Didaktik und Methodik des Russischen (obligatorisch nur für Staatsexamenskandidaten) 2-std., Fr 13.30-15, R 40	R. Ritschel
117	Grammatik für Fortgeschrittene 2-std., Do 13.30-15, P 200	R. Ritschel
118	Lektüre und Interpretation liturgischer Texte 2-std., Mi 10-12, R 37	E. Staffa
119	Landeskunde: Kratkij obzor ruskoj istorii (Kurzer Überblick russischer Geschichte) 3-std., Mo 8.30-11, P 15	E. Staffa
120	Übersetzung Deutsch-Russisch 2-std., Di 13-14.30, P 11	A. Tsurikov
121	Textparaphrase 2-std., Di 11-13, P 104	A. Tsurikov

- 122 Aufsatzübung (Nacherzählung)  
2-std., Do 11–13, P 12 A. Tsurikov

#### ab 5. Semester

- 123 Lektüre sowjetischer Zeitungen  
2-std., Mi 15–17, R 40 R. Ritschel
- 124 Politische Fachsprache (Stil Garbačovs)  
3-std., Di 9–12, P 110 E. Staffa
- 125 Repetitorium für Examenskandidaten: Aspekte, Aktionsarten,  
Rektion der Verben  
2-std., Mi 11–13, P 202 E. Staffa
- 126 Russische philosophische Fachsprache am Beispiel Belinskijs und Solovevs  
2-std., Mo 15–17, R 37 b E. Staffa
- 127 Landeskunde: Geografie, Wirtschaft, Politik (mit Filmvorführung)  
2-std., Di 17–19, R 37 b E. Staffa
- 128 Übersetzung Deutsch-Russisch  
2-std., Di 9–11, P 13 A. Tsurikov
- 129 Idiomatik und Phraseologie  
2-std., Mi 13.30–15, P 106 A. Tsurikov
- 130 Grammatik  
2-std., Mi 10–11, P 11, Do 13–14, P 6 A. Tsurikov

#### ab 7. Semester

- 131 Klausurenkurs für Examenskandidaten: Übersetzungsübung Russisch-  
Deutsch  
2-std., Mo 15–17, P 207 R. Ritschel
- 132 Klausurenkurs für Examenskandidaten (Aufsatz)  
2-std., Fr 15–17, P 105 N. N.
- 133 Literarisches Kolloquium  
2-std., Mi 11–13, P 12 A. Tsurikov
- 134 Stilistik  
2-std., Do 9–11, P 11 A. Tsurikov
- 135 Russischer Filmclub (alle Semester)  
2-std., Mo 18–20, R 37 b E. Staffa

#### POLNISCH

- 136 Übungen zur polnischen Lexik und Stilistik (ab 3. Semester)  
2-std., Fr 10.30–12, Polonicum H. Matuschek
- 137 Übungen zur polnischen Grammatik (ab 3. Semester)  
2-std., Di 10–12, Polonicum H. Matuschek
- 138 Konversation zu polnischen Spielfilmen (ab 3. Semester)  
2-std., Do 10.30–12, Polonicum H. Matuschek
- 139 Lektüre und Nacherzählen leichter polnischer Texte (ab 3. Semester)  
2-std., Do 9–10.30, Polonicum H. Matuschek
- 140 B. Prus: Lektüre und Interpretation (ab 5. Semester)  
2-std., Fr 9–10.30, Polonicum H. Matuschek

#### Mainzer Polonicum

- 141 Polnisch für Anfänger  
(s. Grundkurs MAINZER POLONICUM S.67) I. Derecka-Weber  
M. Maskala

#### SERBOKROATISCH

- 142 Serbokroatisch für Anfänger  
3-std., Mo 8.30–10, Fr 10–11, R 40 B. Palme

- |     |  |          |
|-----|--|----------|
| 143 | Serbokroatisch für Fortgeschrittene, Stufe II<br>3-std., Di 8.30–10, Fr 9–10, R 40 | B. Palme |
| 144 | Serbokroatisch: Aufsatzkurs für sehr Fortgeschrittene<br>2-std., Do 8-10, R 40     | B. Palme |

**SLOVENISCH**

- |     |  |          |
|-----|--|----------|
| 145 | Slovenisch für Anfänger<br>2-std., Mi 8.30–10, P 106         | B. Palme |
| 146 | Landeskunde Jugoslawiens, 2. Teil<br>2-std., Mo 11–13, P 208 | B. Palme |

**TSCHECHISCH**

- |     |   |       |
|-----|---|-------|
| 147 | Tschechisch für Anfänger<br>2-std., Mo 16–18            | N. N. |
| 148 | Tschechisch für Fortgeschrittene I<br>2-std., Mo 14–16  | N. N. |
| 149 | Tschechisch für Fortgeschrittene II<br>2-std., Mo 12–14 | N. N. |

**KLASSISCHE PHILOLOGIE**

**Einführungsveranstaltung für Studienanfänger:**  
**Donnerstag, 15. Oktober 1987, 9–11, P 7**  
 (Studiengang Latein und Griechisch) A. Spira

**Vorlesungen**

- |     |  |              |
|-----|--|--------------|
| 201 | Antike Ästhetik I: Von Homer bis Aristoteles<br>3-std., Di, Mi, Do 12–13, P 206                              | A. Schmitt   |
| 202 | Hellenistische Dichtung<br>2-std., Mi 10–12, P 206   | A. Spira     |
| 203 | Lateinische Grammatik und Sprachgeschichte als Stilgeschichte<br>3-std., Di, Mi, Do 9–10, P 206              | J. Blänsdorf |
| 204 | Catull und die Neoteriker (mit Lektüre)<br>2-std., Di 10–12, P 206   | A. Wlosok    |
| 205 | Ringvorlesung in lateinischer Sprache: De valetudine tuenda –<br>Mensch und Medizin<br>1-std., Di 18–19, P 2 |              |

**Termine: 27. 10., 24. 11., 15. 12. 1987, 19. 1. 1988**

Die Einzelthemen und Namen der Referenten werden auf Handzetteln des Studium generale sowie durch Plakataushang bekanntgegeben.

**Seminare und Übungen***a) für alle Stufen*

- |     |   |                              |
|-----|---|------------------------------|
| 206 | Griechische Lektüre: Texte zur Vorlesung<br>2-std., Z. u. O. n. V.  | A. Schmitt<br>mit W. Bernard |
| 207 | Lateinische Lektüre (zur Vorlesung): Catulls Peleus-Epos (c. 64)<br>2-std., Do 10–12, P 206                     | A. Wlosok                    |
| 208 | Übung: Bildliche Darstellungen zur antiken Mythologie: Der trojanische<br>Sagenkreis<br>1-std., Fr 10–11, P 206 | U. Reinhardt                 |
| 209 | Übung: Griechische Landeskunde (Inseln der Ägäis und Kolonisationsgebiete)<br>1-std., Mi 16–17, P 206           | D. Müller                    |
| 210 | Übung: Römische Metrik<br>1-std., Mi 13.30–14.15, P 206   | U. Reinhardt<br>K. Sallmann  |

## b) für die Unterstufe

- 211 Griechisches Proseminar A (insb. für Gräzisten): Lysias  
2-std., Fr 8–10, P Zi. 331 A. Spira
- 212 Griechisches Proseminar B (insb. für Nicht-Gräzisten): Apollonios Rhodios,  
Argonautika III  
2-std., Di 14–16, P 207 C. Klock
- 213 Lateinisches Proseminar I (für Anfänger): Vergil, Aeneis Buch II (Iliupersis)  
2-std., Mi 14.30–16, P 206 U. Reinhardt
- 214 Lateinisches Proseminar II (für Fortgeschrittene): Seneca, Epistulae morales  
2-std., Di 16–18, P 206 J. Blänsdorf
- 215 Griechische Lektüre (insb. für Anfänger): Homer  
4-std., Mo, Do 14–16, P 206 A. Schmitt  
A. Spira
- 216 Lateinische Lektüre (insb. für Anfänger): Lukrez  
2-std., Do 16–18, P 206 J. Blänsdorf
- 217 Griechische Stilübungen I  
3-std., Mo 9–11, Do 8–9, P 206 C. Klock
- 218 Vorkurs zu den lateinischen Stilübungen I  
1-std., Di 8–9, P 206 U. Reinhardt
- 219 Lateinische Stilübungen I  
3-std., Mi 8–9, P 208, Fr 11–13, P 12 U. Reinhardt

## c) für die Oberstufe

- 220 Griechisches Hauptseminar: Iamblichos, De communi mathematica  
scientia  
2-std., Mo 17–19, P Zi. 331 A. Schmitt
- 13-044 Lateinisches Hauptseminar I: Epos und Epostheorie in Antike,  
Mittelalter und Neuzeit  
2-std., Mi 15–17, P 101 A. Wlosok  
H. Krümmacher  
U. Ruberg  
A. Schmitt
- 221 Lateinisches Hauptseminar II: Das römische Epigramm  
2-std., Fr 14–16, P 206 K. Sallmann
- 222 Griechische Stilübungen II  
2-std., Mo 9–11, P Zi. 331 D. Müller
- 223 Lateinische Stilübungen II  
3-std., Mi 8–9, Fr 11–13, P 206 M. Giesche
- 224 Lateinisch-deutscher Übersetzungskurs  
2-std., Mi 17–19, P 206 J. Blänsdorf  
K. Sallmann

**Übungen zur Vorbereitung auf die Ergänzungsprüfungen in Griechisch (Graecum) und Latein (Latinum) sowie Neugriechisch**

**Informationsveranstaltung:**

**Donnerstag, 15. Oktober 1987, 11–12, P 206**

**Besonderer Hinweis:**

*Verbindliche Anmeldung (außer Neugriechisch) der bisherigen Teilnehmer zu den weiterführenden Kursen in der Zeit vom 20. bis 24. Juli 1987.*

*Für alle anderen am Donnerstag, 15. Oktober 1987, 13–16, P 206.*

**I. In der Vorlesungszeit**

**A. Griechisch für Hörer aller Fachbereiche**

- 251 Griechisch für Anfänger  
4-std., Mo 14–16, P 15, Fr 14–16, P 13 G. Kurz  
*Beginn: Mo, 19. Oktober 1987, 14, P 15*
- 252 Griechisch für Fortgeschrittene  
4-std., Di 14–16, P 12, Fr 14–16, P 208 G. Kurz  
*Beginn: Mit Klausur, Di, 20. Oktober 1987, 14 s. t., P 12*

- 253 Griechische Lektüre: Thukydides  
4-std., Mo 13.30–15, P 207, Do 14–16, P 12  
*Beginn: Mit Klausur, Do, 22. Oktober 1987, 14 s. t., P 12*
- B. Griechisch für Studierende der Evangelischen Theologie**
- 254 Griechisch I  
6-std., Mo, Di 16–18, P 204, Do 16–18, P 5  
*Beginn: Di, 20. Oktober 1987, 16, P 204*
- 255 Griechisch II  
6-std., Mo 11–13, P 15, Di 11–13, P 10,  
Do 11–13, P 11  
*Beginn: Mit Klausur, Di, 20. Oktober 1987, 11 s. t., P 10*
- C. Latein für Hörer aller Fachbereiche**
- 256 Latein für Anfänger  
4-std., in 4 Parallelkursen  
Kurs A: Di 14–16, P 206, Do 9–11, P 2  
Kurs B: Di 14–16, P 10, Fr 14–16, P 104  
Kurs C: Di 17–19, P 4, Do 17–19, P 102  
Kurs D: Mi 16–18, P 204, Fr 8.30–10, P 206  
*Beginn: Kurse A, B und C: Di, 20. Oktober 1987  
Kurs D: Mi, 21. Oktober 1987*
- 257 Latein für Fortgeschrittene  
4-std., in 2 Parallelkursen  
Kurs A: Mo 16–18, P 13, Do 16–18, P 2  
Kurs B: Di 16–18, P 3, Do 16–18, P 12  
*Beginn für beide Fortgeschrittenenkurse: Mit Klausur,  
Di, 20. Oktober 1987, 16 s. t., P 3*
- Lateinische Lektüre
- I. Zur Vorbereitung auf das „Große Latinum“  
4-std., in 3 Parallelkursen
- 258 Kurs A: Cicero, Reden  
Mo 14–16, P 10, Do 14–16, P 11
- 259 Kurs B: Sallust und Sueton  
Mo 11–13, P 207, Do 11–13, P 104
- 260 Kurs C: Livius  
Mo, Do 17–19, P 208
- II. Zur Vorbereitung auf das „Kleine Latinum“
- 261 Caesar  
4-std., Mo 16–18, P 10, Mi 14–16, P 4  
*Beginn für alle Lektürekurse: Mit Klausur,  
Mo, 19. Oktober 1987, 16 s. t., P 10*
- D. Neugriechisch**
- 262 Neugriechisch für Fortgeschrittene  
3-std., Mi, 13.30–15, P 207, 15–16, SL 013  
*Beginn. Mi, 21. Oktober 1987, 13.30, P 207*
- 263 Neugriechische Lektüre: Kretisches Drama um 1600 (Chortatsis)  
2-std., Mi 18–20, R P 352 (Bibl. Byzantinistik)  
*Beginn. Mi, 21. Oktober 1987, 18 c. t., R P 352*
- II. In der vorlesungsfreien Zeit**
- A. Sommer 1987
- 264 Latein für Fortgeschrittene  
12-std., Mo, Di, Do 8.30–12, P 206  
27. Juli bis 27. August 1987

## B. Frühjahr 1988

- 265 Latein für Fortgeschrittene U. Reinhardt  
 15-std., Mo-Fr 9-12, P 206  
 22. Februar bis 18. März 1988  
 O. u. Z. eines eventuellen 2. Kurses werden noch bekanntgegeben.

## KLASSISCHE ARCHÄOLOGIE

Einführungsveranstaltung für Studienanfänger: N. N.  
 Donnerstag, 15. Oktober 1987, 11-13, P 3

## Vorlesungen

- 301 Diesseits und Jenseits – Die Söpkulkralkunst der Römer P. Kranz  
 2-std., Do 11-13, P 3  
 302 Die archaische Kunst Griechenlands I: Anfänge N. N.  
 2-std., Mo 18-20, P 3

## Seminare und Übungen

- 303 Anfängerübung: Übungen im vergleichenden Sehen und zur archäologischen P. Kranz  
 Methodik  
 2-std., Mi 18-20, P 210  
 304 Anfängerübung: Kunst und Kultur im geometrischen Griechenland S. Steingräber  
 2-std., Mi 10-12, P 210  
 305 Proseminar: Archaische Koren P. Kranz  
 2-std., Mi 15-17, P 210  
 306 Proseminar: Die Skulpturen des Zeus-Tempels in Olympia U. Höckmann  
 2-std., Fr 11-13, P 210  
 307 Seminar: Ara Pacis Augustae P. Kranz  
 2-std., Do 15-17, P 210  
 308 Seminar: Großgriechische Kunst N. N.  
 2-std., Di 11-13, P 210  
 309 Kolloquium: Neue archäologische Funde und Forschungen N. N.  
 2-std., Di 16-18, P 210

## KUNSTGESCHICHTE

Einführungsveranstaltung für Studienanfänger: C. Meier  
 Dienstag, 13. Oktober 1987, 17-18, Hs 8

*Alle Lehrveranstaltungen finden, wenn nicht anders vermerkt, im Hörsaal oder Übungsraum des Kunstgeschichtlichen Instituts, Binger Straße 26, statt.*

## Vorlesungen

- 401 Geschichte der Kunst von der altchristlichen Zeit bis zur Gegenwart. H.-J. Imiela  
 Überblick in 6 Semestern (publ.)  
 I. Spätantike und frühchristliche Kunst  
 2-std., Mo 18-20  
 402 Byzantinische Buchmalerei (publ.) U. Peschlow  
 2-std., Di 18-20  
 403 S. Francesco in Assisi – Architektur und Ausstattung (publ.) H. Biermann  
 2-std., Do 15-17  
 404 Baukunst der Spätgotik in Mitteleuropa (publ.) D. v. Winterfeld  
 2-std., Mi 17-19  
 405 Römische Barockplastik (publ.) M. Bringmann  
 2-std., Do 17-19  
 406 Malerei des sogenannten deutschen Impressionismus (publ.) H.-J. Imiela  
 2-std., Di 16-18

- |     |  |                               |
|-----|--|-------------------------------|
| 407 | Romanische Kirchen am Rhein und ihre Restaurierung (publ.)<br>1-std., Di 15-16 | W. Bornheim<br>gen. Schilling |
| 408 | Die Kunst in Ägypten zur Zeit der Mamluken (publ.)<br>1-std., Fr 13-14         | H. Erdmann                    |

**Seminare****Proseminare für Haupt- und Nebenfächler und Lehramtskandidaten**

- |     |   |              |
|-----|---|--------------|
| 409 | Einführung in die Kunstgeschichte (prs.)<br>2-std., Mo 9-11     | U. Peschlow  |
| 410 | Einführung in die Kunstgeschichte (prs.)<br>2-std., Mi 19-20.30 | H.-J. Imiela |

**Grundseminare für Haupt- und Nebenfächler und Lehramtskandidaten**

- |     |   |                  |
|-----|---|------------------|
| 411 | Deutsche Bildhauer der Spätgotik (prs.)<br>2-std., Mi 11-13                                 | C. Meier         |
| 412 | Druckgraphik Albrecht Dürers (prs.)<br>2-std., Mi 9-11                                      | M. Bringmann     |
| 413 | Architekturterminologie an Beispielen der Renaissance in Italien (prs.)<br>2-std., Do 11-13 | D. v. Winterfeld |
| 414 | Kunst und Liturgie (prs.)<br>2-std., Mo 11-13   | V. Kessel        |

**Hauptseminare für Haupt- und Nebenfächler und Lehramtskandidaten**

- |     |   |   |
|-----|---|---|
| 415 | Von der Spätantike zum Mittelalter. Die Denkmäler der Stadt Trier (prs.)<br>4-std., Di 9-13 | U. Peschlow<br>D. v. Winterfeld<br>Biermann |
| 416 | Giotto (prs.)<br>2-std., Fr 11-13   | Biermann                                    |
| 417 | Honoré Fragonard (prs.)<br>2-std., Do 9-11  | H.-J. Imiela                                |
| 418 | Der Landschaftsgarten des 18. Jahrhunderts (prs.)<br>3-std., Mo 9-12                        | J. Gamer                                    |
| 419 | Die Deutschrömer (prs.)<br>2-std., Fr 9-11  | M. Bringmann                                |

**Übungen**

- |     |   |                       |
|-----|---|-----------------------|
| 420 | Einführung in das wissenschaftliche Arbeiten<br>1-std., Mi 14-15                    | I. Groepper           |
| 421 | Bestimmungsübung<br>2-std., Di 13-15  | J. Gamer              |
| 422 | Deutsche Skulptur des 18. Jahrhunderts<br>2-std., Mo 14-16                          | J. Gamer              |
| 423 | Übung zur Museumskunde, Mittelrheinisches Landesmuseum<br>2-std., Mi 15 s. t.-16.30 | W. Weber              |
| 424 | Architektonisches Zeichnen und Bauaufnahme<br>2-std., 14-tägl., Mo 17 s. t.-18.30   | V. Geißler            |
| 425 | Bauforschung und Bauaufnahme<br>Z. u. O. n. V.                                      | J. Cramer             |
| 426 | Mittelalterarchäologie<br>Denkmalpflege<br>Z. u. O. n. V.                           | G. Stanzl<br>J. Glatz |
| 427 | Übung zur Vorlesung<br>2-std., Fr 14-16   | H. Erdmann            |

**Kolloquium**

- |     |  |   |   |
|-----|--|---|---|
| 428 | Kolloquium mit Doktoranden und Kollegen (prs.)<br>2-std., 14-tägl., Mo 16-18 | H. Biermann<br>M. Bringmann<br>J. Gamer | H.-J. Imiela<br>U. Peschlow<br>D. v. Winterfeld |
|-----|--|---|---|



**Exkursionen**

- |     |   |   |                                 |
|-----|---|---|---------------------------------|
| 429 | Exkursionen zu Kunstdenkmälern und Museen<br>(nach vorheriger Ankündigung) ganztägig an<br>Wochenenden und in der vorlesungsfreien Zeit | H. Biermann<br>M. Bringmann<br>H.-J. Imiela | U. Peschlow<br>D. v. Winterfeld |
|-----|---|---|---------------------------------|

**ORIENTKUNDE:  
ISLAMISCHE PHILOLOGIE, ISLAMKUNDE, SEMITISTIK, TURKOLOGIE**

- |   |         |
|---|---------|
| Einführungsveranstaltung für Studienanfänger:<br>Donnerstag, 15. Oktober 1987, 18–20, P 6 | L. Jost |
|---|---------|

*Alle Veranstaltungen finden, sofern nicht anders angegeben, im Philosophicum, Zi. 314, statt.*

**Vorlesungen**

- |     |  |              |
|-----|--|--------------|
| 501 | Glaubensrichtungen und Sekten im Islam<br>1-std., Fr 9–10, P 6                             | H. Horst     |
| 502 | Einführung in die Semitistik IV: „Semitic Writing 2“<br>0,5-std., 14-tägl., Mi 11.30–12.15 | H. R. Singer |
| 503 | Vorlesung zur islamischen Kunst<br>1-std., Fr 13–14, Kunstgeschichtl. Inst.                | H. Erdmann   |

**Wissenschaftliche Übungen**

- |     |  |            |
|-----|--|------------|
| 504 | Übung zur Vorlesung<br>2-std., Fr 14–16, Kunstgeschichtl. Inst.            | H. Erdmann |
| 505 | Arabisch I<br>3-std., Mo 13–14, P 106, Mi 13–14, P 104, Fr 12–13, P 13     | L. Jost    |
| 506 | Arabisch III (Texte)<br>1-std., Fr 13–14                                   | L. Jost    |
| 507 | Persisch II<br>2-std., Mo 11–12, P 104, Fr 11–12, P 13                     | H. Horst   |
| 508 | Türkkeitürkisch I<br>2-std., Di 12–13, P 203, Do 12 s. t.–13, SB II 03–152 | H. Schönig |
| 509 | Türkkeitürkisch III<br>2-std., Di 13–14, P 203, Do 13–14, P 15             | H. Schönig |

**Seminare**

- |     |  |                         |
|-----|--|-------------------------|
| 510 | Seminar für Examenskandidaten (Islamische Philologie, Islamkunde)<br>2-std., Mo 8.30–10  | H. Horst<br>H. Venzlaff |
| 511 | Seminar zur Religion des Islam: Das islamische Recht<br>2-std., Di 10–12   | H. Venzlaff             |
| 512 | Seminar zur Vorlesung: Glaubensrichtungen und Sekten im Islam<br>1-std., Mo 10–11  | H. Horst                |
| 513 | Berühmte arabische Geographen (Ausgewählte Lektüre)<br>2-std., Di 9–10, Do 10–11   | H. Venzlaff             |
| 514 | Arabische Autobiographien: I<br>Die Autobiographie des Ziridenemirs <sup>c</sup> Abdallāh<br>1-std., 14-tägl., Mi 10 s. t.–11.30 | H. R. Singer            |
| 515 | Einführung in das Akkadische<br>1-std., Mo 12–13   | H. Horst                |
| 516 | Die Weltgeschichte des Barhebraeus (Syrisch-Aramäische Texte)<br>0,5-std., 14-tägl., Mi 12–13                                    | H. R. Singer            |
| 517 | Persische kursorische Lektüre: Tütināma<br>1-std., Do 11–12  | H. Venzlaff             |
| 518 | Sa <sup>c</sup> dī Gulisfān<br>1-std., Fr 10–11  | H. Horst                |
| 519 | Die Bektaschi's (moderne türkische Veröffentlichungen)<br>1-std., 14-tägl., Mi 10–12   | H. J. Kornrumpf         |

- |     |  |                 |
|-----|--|-----------------|
| 520 | Übungen zur osmanischen Paläographie<br>1-std., 14-tägl., Mi 13-15               | H. J. Kornrumpf |
| 521 | Einführung in die Turkologie (mit bibliographischen Übungen)<br>2-std., Mi 15-17 | L. Johanson     |
| 522 | Einführung in die Türk Sprachen (für Anfänger)<br>1-std., Do 14-15               | L. Johanson     |
| 523 | Einführung in das Altosmanische<br>1-std., Do 15-16                              | L. Johanson     |
| 524 | Einführung in das Neuugurische<br>1-std., Do 16-17                               | L. Johanson     |
| 525 | Tatarische Lektüre<br>1-std., Di 13-14   | C. Schöning     |
| 526 | Tschaghataische Lektüre: Bābur-nāme<br>1-std., Di 14-15                          | C. Schöning     |
| 527 | Mongolische Lektüre: Kalmückische Sprachproben<br>1-std., Di 12-13               | U. Bläsing      |
| 528 | Mongolische Sprichwörter und Rätsel<br>1-std., Di 13-14                          | U. Bläsing      |
| 529 | Turkologisches Kolloquium für Examenskandidaten<br>2-std., Mi 17-19              | L. Johanson     |
| 530 | Einführung in eine tungusische Sprache<br>2-std., Z. n. V.                       | P. Schulz       |

### Sprachpraktische Übungen

- |     |  |            |
|-----|--|------------|
| 531 | Arabisch A (begleitend zu Arabisch I)<br>2-std., Fr 16-18, P 102             | H. Lahmar  |
| 532 | Arabisch B (ab 3. Semester)<br>2-std., Fr 14-16, P 102                       | H. Lahmar  |
| 533 | Arabisch C (ab 4. Semester)<br>2-std., Fr 12-14, P 102                       | H. Lahmar  |
| 534 | Persisch A (begleitend zu Persisch II)<br>2-std., Mo 14-16                   | K. Dehghan |
| 535 | Persisch B (ab 3. Semester)<br>1-std., Mo 16-17                              | K. Dehghan |
| 536 | Persisch C (ab 4. Semester)<br>1-std., Mo 17-18                              | K. Dehghan |
| 537 | Türkeitürkisch: Sprachpraktikum A (begleitend zu I)<br>2-std., Mi 8-10, P 11 | N. N.      |
| 538 | Türkeitürkisch: Sprachpraktikum C (ab 4. Semester)<br>2-std., Mi 12-14, P 11 | N. N.      |
| 539 | Türkeitürkisch B (Übersetzungsübungen: ab 3. Semester)<br>2-std., Do 8-10    | U. Bläsing |

### INDOLOGIE

**Einführungsveranstaltung für Studienanfänger:** A. Degener  
Mittwoch, 14. Oktober 1987, 9-11, P Zi. 321

*Alle Veranstaltungen finden im Philosophicum, P Zi. 321, statt.*

### Vorlesung

- |     |  |             |
|-----|--|-------------|
| 601 | Einführung in das Alt-Hindi<br>2-std., Mo 10-12 oder n. V. | G. Buddruss |
|-----|--|-------------|

### Seminare und Übungen

- |     |  |            |
|-----|--|------------|
| 602 | Sanskrit für Anfänger<br>2-std., Mo, Do 9-10 | A. Degener |
|-----|--|------------|

603	Leichte Hindi-Lektüre (Hindi II) 2-std., Z. n. V.	W. Schmitt
604	Sanskrit-Lektüre (für Studenten ab dem 3. Semester) 2-std., Z. n. V.	G. Buddruss
605	Erklärung eines Sanskrit-Textes (für Fortgeschrittene) 2-std., Z. n. V.	G. Buddruss
606	Ausgewählte Texte der zeitgenössischen Hindi-Literatur 2-std., Z. n. V.	G. Buddruss
607	Pali 2-std., Z. n. V.	F. Lottermoser
608	Tibetische Lektüre 2-std., Z. n. V.	A. Degener

## ÄGYPTOLOGIE

**Einführungsveranstaltung für Studienanfänger:** R. Gundlach  
**Donnerstag, 15. Oktober 1987, 9–10, P 205**

### Vorlesungen

701	Geschichte des ägyptischen Staates: Von der Voramarnazeit bis zu den frühen Ramessiden, II 1-std., Mo 12–13, P 3	R. Gundlach
702	Geschichte der ägyptischen Religion: Die Pyramidenzeit 1-std., Do 12–13, P 2	R. Gundlach

### Seminare und Übungen

703	Einführung in Schrift und Sprache (Mittelägyptisch I) 2-std., Di 11–12, Mi 10–12, P 205	H. Schmidt
704	Mittelägyptisch III 2-std., Do 8.30–9.15, Di 12–13, P 205	R. Gundlach
705	Philologisches Oberseminar: Pyramidentexte 2-std., Mi 8.30–10, P 205	R. Gundlach
706	Archäologie I 2-std., Mi 14–16, P 205	U. Rößler-Köhler
707	Archäologie III 2-std., Mi 11–13, P 205	J. Brinks
708	Archäologisches Kolloquium für Fortgeschrittene: Ägyptische Topographie 1-std., 14-tägl., Mo 9 s. t.–10.30, P 205	R. Gundlach
709	Doktoranden-Seminar 1-std., 14-tägl., Mo 9 s. t.–10.30, P 342	R. Gundlach

## RELIGIONSWISSENSCHAFT DES HELLENISMUS

### Vorlesungen

801	Der „göttliche Mensch“ in der Antike und in den Evangelien 2-std., Do 12–14, P 203	D. Zeller
802	Exegese des Galaterbriefs 2-std., Mi 12–14, P 15	D. Zeller

### Übung

803	Textlektüre: Lukian, Alexander 2-std., Mi 15–17, Forum 6, R 02–635	D. Zeller
-----	---	-----------

## 16. Fachbereich Geschichtswissenschaft

**Anschrift:** Postfach 39 80, Welderweg 18 (Philosophicum), 6500 Mainz 1

**Dekan:** Prof. Dr. phil. Alois GERLICH, Sprechzeiten: n. V., P Zi. 127, Tel. 39-28 14 und Tel. 39-34 22

**Prodekan:** Prof. Dr. phil. Christoph-Hellmut MAHLING

**Dekanat:** Marlies RUMP, Henni SCHMITT, Sprechzeiten: Mo-Fr 10-12, P Zi. 125, Tel. 39-28 14 und Tel. 39-34 22

### Informationen für Studierende

#### STUDIENFÄCHER UND -ABSCHLUSSMÖGLICHKEITEN

**Vor- und Frühgeschichte:** Magister; Promotion, die keine Abschlußprüfung voraussetzt.

**Alte Geschichte:** Magister; Promotion, die keine Abschlußprüfung voraussetzt.

**Geschichte:** Staatsprüfung für das Lehramt an Realschulen und an Gymnasien.

**Mittlere und Neuere Geschichte:** Magister; Promotion, die keine Abschlußprüfung voraussetzt.

**Geschichtliche Hilfswissenschaften:** Promotion, die keine Abschlußprüfung voraussetzt.

**Byzantinistik:** Magister; Promotion, die keine Abschlußprüfung voraussetzt.

**Osteuropäische Geschichte:** Magister; Promotion, die keine Abschlußprüfung voraussetzt.

**Buchwesen:** Magister; Promotion, die keine Abschlußprüfung voraussetzt; Zusatzfach für das Staatsexamen für das Lehramt an Gymnasien.

**Musikwissenschaft:** Magister; Promotion, die keine Abschlußprüfung voraussetzt. Staatsprüfung für das Lehramt an Gymnasien (nur in Verbindung mit Musikerziehung).

#### STUDIENEINFÜHRUNGSVERANSTALTUNGEN FÜR STUDIENANFÄNGER

**Geschichte:** Montag, 12. Oktober 1987, 14-16, P 1

**Buchwesen:** Montag, 12. Oktober 1987, 16-18, P 6

**Musikwissenschaft:** Mittwoch, 14. Oktober 1987, 14-16, P 161

#### STUDIENFACHBERATUNG

**Zeit:** 7. September 1987 bis 31. März 1988 (jedoch nicht vom 21. Dezember 1987 bis 2. Januar 1988 [Weihnachtsferien] und nicht vom 15. Februar bis 11. März 1988):

**Vor- und Frühgeschichte, Welderweg 18**

Dr. J. OLDENSTEIN, P Zi. 128, Tel. 39-26 67

- a) Vorlesungsfreie Zeit vom 7. September bis 9. Oktober 1987:  
Prof. Dr. H. AMENT, Prof. Dr. N. BANTELMANN, Dr. J. OLDENSTEIN, n. V., Anmeldung in P Zi. 128, Tel. 39-26 67
- b) Studieneinführungswoche vom 12. bis 16. Oktober 1987: Mo-Mi 10-11
- c) Vorlesungszeit vom 19. Oktober 1987 bis 12. Februar 1988: Di 11-12
- d) Vorlesungsfreie Zeit vom 14. bis 31. März 1988:  
Prof. Dr. H. AMENT, Prof. Dr. N. BANTELMANN, Dr. J. OLDENSTEIN, n. V., Anmeldung in P Zi. 128, Tel. 39-26 67

**Alte Geschichte, Welderweg 18**

Prof. Dr. H. BELLEN, P Zi. 351; Dr. P. HERZ, P Zi. 349, Tel. 39-33 55; Dr. W. HOBEN, P Zi. 348, App. 33 56; G. HORSMANN, P Zi. 121, App. 33 98

- a) Vorlesungsfreie Zeit vom 7. September bis 9. Oktober 1987:  
HORSMANN, Mi 10-11; HERZ, Do 10-12; HOBEN, Fr 10-11

- b) Studieneinführungswoche vom 12.–16. Oktober 1987:  
HERZ, Do 10–11; HOBEN, Di 10–11, HORMANN, Di 10–11, P Zi. 121, App. 33 98
- c) Vorlesungszeit vom 19. Oktober 1987 bis 12. Februar 1988:  
HORMANN, Mo 11–12, HERZ, Do 10–12; HOBEN, Fr 10–11
- d) Vorlesungsfreie Zeit vom 14. bis 31. März 1988:  
HORMANN, Mo 10–11; HERZ, Do 10–12; HOBEN, Fr 10–11

#### **Geschichte, Welderweg 18**

Studienrätin i. H. H. ERNST, P Zi. 118, Tel. 39-44 56 und 39-26 12

- a) Vorlesungsfreie Zeit vom 7. September bis 9. Oktober 1987: Mo 11–12
- b) Studieneinführungswoche vom 12. bis 16. Oktober 1987: Mo–Fr 10–12
- c) Vorlesungszeit vom 19. Oktober 1987 bis 12. Februar 1988: H. ERNST, Do 11–12.30 u. n. V., R 118,  
Tel. 39-44 56
- d) Vorlesungsfreie Zeit vom 14. bis 31. März 1988: Mo 11–12

#### **Osteuropäische Geschichte, Welderweg 18**

Dr. G. WAGNER, P Zi. 29, Tel. 39-21 13

- a) Vorlesungsfreie Zeit vom 7. September bis 9. Oktober 1987: Mi 10–12
- b) Studieneinführungswoche vom 12. bis 16. Oktober 1987: Mi 10–12
- c) Vorlesungszeit vom 19. Oktober 1987 bis 12. Februar 1988: Mi 10–12
- d) Vorlesungsfreie Zeit vom 14. bis 31. März 1988: Mi 10–12

#### **Buchwesen, Friedrich-v.-Pfeiffer-Weg 5**

Dr. C. W. GERHARDT, Zi. 104, Tel. 39-25 80, Prof. Dr. H.-J. KOPPITZ, n. V., Tel. 39-25 80

- a) Vorlesungsfreie Zeit vom 7. September bis 9. Oktober 1987: n. tel. Anmeldung
- b) Studieneinführungswoche vom 12. bis 16. Oktober 1987: Mi 11–12
- c) Vorlesungszeit vom 19. Oktober 1987 bis 13. Februar 1988: Fr 11–12
- d) Vorlesungsfreie Zeit vom 14. Februar bis 9. April 1988: n. tel. Anmeldung

#### **Musikwissenschaft, Welderweg 18**

Prof. Dr. Chr.-H. MAHLING, P Zi. 158, Tel. 39-25 89

- a) Vorlesungsfreie Zeit vom 7. September bis 9. Oktober 1987: Termine n. tel. V.
- b) Studieneinführungswoche vom 12. bis 16. Oktober 1987:  
Prof. MAHLING, Mi 16–18
- c) Vorlesungszeit vom 19. Oktober 1987 bis 12. Februar 1988:  
Di 12–13; Mi 10–12, P Zi. 157
- d) Vorlesungsfreie Zeit vom 14. bis 31. März 1988: Termine n. tel. V.

### **VERTRAUENSDOZENTEN FÜR AUSLÄNDISCHE STUDIERENDE**

#### **Philosophicum, Welderweg 18**

- Alte Geschichte:** Prof. Dr. phil. Heinz BELLEN, P Zi. 351, Tel. 39-27 51,  
Sprechzeiten: Fr 11–12
- Mittlere und Neuere Geschichte:** Prof. Dr. phil. Alfons BECKER, P Zi. 105, Tel. 39-26 64,  
Sprechzeiten: n. V.
- Byzantinistik:** Prof. Dr. phil. Günter PRINZING, P Zi. 345, Tel. 39-27 82  
Sprechzeiten: n. V.
- Osteuropäische Geschichte:** Prof. Dr. phil. Erwin OBERLÄNDER, P Zi. 30, Tel. 39-28 12,  
Sprechzeiten: Di 12–13
- Buchwesen:** Prof. Dr. phil. Hans-Joachim KOPPITZ, Friedrich-v.-Pfeiffer-Weg 5,  
Tel. 39-25 80, Sprechzeiten: n. V.
- Musikwissenschaft:** Prof. Dr. phil. Friedrich Wilhelm RIEDEL, P Zi. 163,  
Tel. 39-28 99, Sprechzeiten: Di 12–13

**BIBLIOTHEKEN**

Dipl.-Bibliothekarin I. LEHMLER-SCHUMACHER, Tel. 39-28 86

Bibliothek des Instituts für Vor- und Frühgeschichte, P Zi. 135, Mo-Fr 8-17

Bibliothek des Instituts für Alte Geschichte, P Zi. 353, Mo-Fr 8.30-18

Bibliothek des Historischen Seminars, P Zi. 123, Mo-Do 8.30-20, Fr 8.30-19, Bibl.-Aufsicht A. MÜNZ,  
Bibl.-Angest. U. SCHRAMM-SCHMIDT, P Zi. 123, Tel. 39-43 33

Bibliothek der Byzantinistik, P Zi. 352

Bibliothek des Musikwissenschaftlichen Instituts, Bibl.-Angest. U. KRELL, P Zi. 135, Tel. 39-41 71,  
Mo-Fr 9-12.30

Bibliothek des Instituts für Buchwesen: P Zi. 23, Mo 9-16, Di 9-16, Mi 10-14, Do 9-16, Fr 9-13,  
Bibl.-Aufsicht M. BRANDMÜLLER, App. 34 68

Bibliothek für Osteuropakunde, Bibl.-Aufsicht: A. GERM-WILKIEWICZ, P Zi. 37, Mo-Fr 9-17,  
Tel. 39-28 15

**LEHRDRUCKEREI** des Instituts für Buchwesen:

P R 038, Dr. GERHARDT, Tel. 39-52 58 u. 39-34 69

**STUDIENPLAN**

Studienplan des Fachbereichs 16 Geschichtswissenschaft der Johannes Gutenberg-Universität Mainz für das Studium des Faches Vor- und Frühgeschichte vom 28. 6. 1978, Amtsblatt des Kultusministeriums von Rheinland-Pfalz, Nr. 19 vom 3. 8. 1978, S. 671.

Studienordnung des Fachbereichs 16 Geschichtswissenschaft der Johannes Gutenberg-Universität Mainz für das Studium des Faches Geschichte vom 11. 1. 1985, Staatsanzeiger für Rheinland-Pfalz, Nr. 1 vom 14. 1. 1985, S. 13.

Studienplan des Fachbereichs 16 Geschichtswissenschaft der Johannes Gutenberg-Universität Mainz für das Fach Byzantinistik vom 21. 1. 1976, Amtsblatt des Kultusministeriums von Rheinland-Pfalz, Nr. 2 vom 27. 1. 1978, S. 25.

Studienplan des Fachbereichs 16 Geschichtswissenschaft der Johannes Gutenberg-Universität Mainz für das Studium des Faches Buchwesen vom 28. 6. 1978, Amtsblatt des Kultusministeriums von Rheinland-Pfalz, Nr. 19 vom 3. 8. 1978, S. 669.

Studienplan des Fachbereichs 16 Geschichtswissenschaft der Johannes Gutenberg-Universität Mainz für das Studium des Faches Musikwissenschaft vom 24. 8. 1978, Amtsblatt des Kultusministeriums von Rheinland-Pfalz, Nr. 26 vom 29. 9. 1978, S. 955.

**PRÜFUNGSORDNUNGEN, -ÄMTER UND -AUSSCHÜSSE, SPRACHKENNTNISSE****Zwischenprüfungsordnung**

Zwischenprüfungsordnung des Fachbereichs 16 Geschichtswissenschaft der Johannes Gutenberg-Universität Mainz für das Studium des Faches Geschichte vom 5. 3. 1985, Staatsanzeiger für Rheinland-Pfalz, Nr. 12 vom 1. 4. 1985, S. 273.

**Lehramt an Gymnasien**

Prüfungsordnung: „Landesverordnung über die Erste Staatsprüfung für das Lehramt an Gymnasien“ vom 7. 5. 1982, Gesetz- und Verordnungsblatt für das Land Rheinland-Pfalz, Nr. 14 vom 7. 7. 1982, S. 157-183; erhältlich in der Gutenberg-Buchhandlung, An der Universität, 6500 Mainz, Preis: 3,50 DM.

Sprachkenntnisse für Geschichte: Kenntnisse in zwei modernen Fremdsprachen, die zur Lektüre historischer Texte befähigen, sowie Lateinkenntnisse sind bis zum Beginn des Hauptstudiums nachzuweisen. An die Stelle einer modernen Fremdsprache kann Griechisch treten.

Sprachnachweise: für Latein durch drei Jahre Lateinunterricht (Kleines Latinum), für die Modernen Fremdsprachen und Griechisch durch eine Klausur.

**Prüfungsamt**

Landesprüfungsamt für das Lehramt an Schulen in Rheinland-Pfalz  
Abt. 7 des Kultusministeriums Rheinland-Pfalz, Mittlere Bleiche 61, 6500 Mainz 1

Präsidentin: Dr. H. SMOLLICH

Sprechzeiten im Kultusministerium: Di, Fr 9–12, Zi. 316, Tel. 16-45 25/6

Wissenschaftliche Prüfung für das Lehramt an Gymnasien:

Ministerialrat M. SAFFERLING

Sprechzeiten im Kultusministerium: Di, Fr 9–12, Zi. 321, Tel. 16-45 30

W. FEGE

Sprechzeiten in der Universität: SB II, Zi. 03–341, Mo, Di, Mi, Fr 10–12, Tel. 39-48 05

### Magister Artium

Ordnung für die Magisterprüfung der Fachbereiche 11–16 und 23 der Johannes Gutenberg-Universität Mainz vom 18. 6. 1986, Staatsanzeiger für Rheinland-Pfalz, Nr. 25 vom 7. 7. 1986, S. 686.

**Sprachkenntnisse für Vor- und Frühgeschichte:** Nachweis von ausreichenden Kenntnissen in drei Fremdsprachen (im Haupt- und Nebenfach). Davon muß im Hauptfach Latein die erste Fremdsprache sein (Großes Latinum); im Nebenfach muß Latein eine der geforderten Sprachen sein (Kleines Latinum).

**Sprachkenntnisse für Alte Geschichte:** Nachweis von ausreichenden Kenntnissen in drei Fremdsprachen im Rahmen der Sprachnachweise des Grundstudiums (im Haupt- und Nebenfach). Davon muß im Hauptfach Latein die erste Fremdsprache sein (Großes Latinum) und es müssen statt einer der modernen Fremdsprachen Kenntnisse im Griechischen durch Bestätigung einer erfolgreichen Teilnahme an einem Kurs für Fortgeschrittene nachgewiesen werden; im Nebenfach muß Latein eine der geforderten Sprachen sein (Kleines Latinum).

**Sprachkenntnisse für Mittlere und Neuere Geschichte:** Nachweis von ausreichenden Kenntnissen in drei Fremdsprachen im Rahmen der Sprachnachweise des Grundstudiums (im Haupt- und Nebenfach). Davon muß im Hauptfach Latein die erste Fremdsprache sein (Großes Latinum); im Nebenfach muß Latein eine der geforderten Sprachen sein (Kleines Latinum). Eine der modernen Fremdsprachen muß Englisch oder Französisch sein.

**Sprachkenntnisse für Osteuropäische Geschichte:** Nachweis von ausreichenden Kenntnissen in drei Fremdsprachen im Rahmen der Sprachnachweise des Grundstudiums (im Haupt- und Nebenfach). Neben Latein, Französisch oder Englisch wird eine osteuropäische Sprache gefordert. Davon muß im Hauptfach Latein die erste Fremdsprache sein (Großes Latinum); im Nebenfach muß Latein eine der geforderten Sprachen sein (Kleines Latinum).

**Sprachkenntnisse für Byzantinistik:** Nachweis von ausreichenden Kenntnissen in drei Fremdsprachen (im Haupt- und Nebenfach). Davon muß im Hauptfach Latein die erste Fremdsprache sein (Großes Latinum) und es müssen griechische Sprachkenntnisse mindestens durch Bestätigung einer erfolgreichen Teilnahme an einem Kurs für Fortgeschrittene nachgewiesen werden; im Nebenfach muß Latein eine der geforderten Sprachen sein (Kleines Latinum) und es müssen zur Bearbeitung byzantinischer Texte ausreichende Griechischkenntnisse nachgewiesen werden.

**Sprachkenntnisse für Buchwesen:** Nachweis von ausreichenden Kenntnissen in drei Fremdsprachen. Davon muß Latein eine der geforderten Sprachen sein (Kleines Latinum).

**Sprachkenntnisse für Musikwissenschaft:** Nachweis von ausreichenden Kenntnissen in drei Fremdsprachen (im Haupt- und Nebenfach). Davon muß im Hauptfach Latein die erste Fremdsprache sein (Großes Latinum); im Nebenfach muß Latein eine der geforderten Sprachen sein (Kleines Latinum).

### Promotion

Promotionsordnung der Fachbereiche 11 bis 16 und 23 der Johannes Gutenberg-Universität Mainz vom 14. 9. 1981, mit Änderungen vom 7. 7. 1982 und 19. 1. 1983 sowie Berichtigung; Staatsanzeiger für Rheinland-Pfalz, Nr. 39 vom 5. 10. 1981, S. 822, Nr. 28 vom 19. 7. 1982, S. 675, Nr. 6 vom 14. 2. 1983, S. 134, Nr. 8 vom 26. 2. 1983, S. 186. Erhältlich im Dekanat, Preis: 1,— DM.

**Sprachkenntnisse für Vor- und Frühgeschichte:** Wie bei Magisterprüfung.

**Sprachkenntnisse für Alte Geschichte:** Großes Latinum, Kenntnisse in Griechisch und mindestens einer modernen Fremdsprache (Hauptfach); Kleines Latinum, Kenntnisse in zwei weiteren Fremdsprachen (Nebenfach).

**Sprachkenntnisse für Mittlere und Neuere Geschichte, Hauptfach:** Wie bei „Magister Artium, Hauptfach“. Nebenfach: Wie bei „Magister Artium, Nebenfach“.

**Sprachkenntnisse für Osteuropäische Geschichte:** Wie bei Magisterprüfung.

**Sprachkenntnisse für Byzantinistik:** Großes Latinum, ausreichende Kenntnisse in zwei modernen Fremdsprachen. Zur Bearbeitung byzantinischer Texte sind ausreichende Griechischkenntnisse Voraussetzung. Der Nachweis für eine der beiden modernen Fremdsprachen kann dafür entfallen. Zusätzlich müssen zwei neugriechische Sprachkurse besucht werden (Hauptfach). Für Nebenfach genügt statt des Großen das Kleine Latinum.

**Sprachkenntnisse für Geschichtliche Hilfswissenschaften:** Ausreichende Kenntnisse in mindestens zwei Fremdsprachen, davon muß eine Latein sein (Nebenfach).

**Sprachkenntnisse für Buchwesen:** Ausreichende Kenntnisse in mindestens drei Fremdsprachen, davon muß eine Latein sein. **Musikwissenschaft:** Wie bei Magisterprüfung.

### KOMMENTAR ZU DEN LEHRVERANSTALTUNGEN

Der Kommentar zu den Lehrveranstaltungen für die Studienfächer des Fachbereichs 16 liegt Anfang Juli 1987 vor, erhältlich in P Zi. 123 (Seminarbibliothek).

### ANSCHRIFT DER FACHSCHAFTEN

Geschichte, Welderweg 18 (Philosophicum), P Zi. 111a, Tel. 39-31 65

Musikwissenschaft, Welderweg 18 (Philosophicum), P Zi. 156 (Nebenraum)

Buchwesen, Welderweg 18 (Philosophicum), P Zi. 111a, Tel. 39-31 65

## Wissenschaftliche Einrichtungen

Integrierte wissenschaftliche Einrichtungen mit eigener Leitung, ohne eigene Verwaltung.

### Institut für Vor- und Frühgeschichte, Welderweg 18 (Philosophicum)

Leitung: Prof. Dr. H. Ament, Tel. 39-26 67, Sekretariat: M. Reck, P Zi. 133, Tel. 39-26 67

Professor: Prof. Dr. N. Bantelmann, Tel. 39-31 54, Prof. Dr. R. v. Uslar (emeritiert)

Wiss. Mitarbeiter: Dr. J. Oldenstein, Tel. 39-26 67, R. Friedrich, M. A., Tel. 28 86

Wiss. Zeichnerinnen: L. Faller, App. 33 92, s. Kohz, App. 33 92, I. Bell, P Zi. 130, App. 33 92

Geländeabteilung: App. 32 27

### Institut für Alte Geschichte, Welderweg 18 (Philosophicum)

Leitung: Prof. Dr. H. Bellen, Tel. 39-27 51, Sekretariat: E. Bitsch, P Zi. 350, Tel. 39-27 52

Wiss. Mitarbeiter: PD Dr. P. Herz, Tel. 39-33 55, Akad. Direktor Dr. W. Hoben, App. 33 56, G. Horsmann, App. 33 98

### Historisches Seminar, Welderweg 18 (Philosophicum)

**Geschäftsführung:** Prof. Dr. J. J. Menzel, Tel. 39-24 33, Sekretariat: D. Schmidt, P Zi. 111, Tel. 39-44 55

**Fachdidaktik:** Studienrätin im Hochschuldienst Hildegard Ernst, P Zi. 118, Tel. 39-44 56

#### Arbeitsbereich I: Neuere Geschichte

N. N., Tel. 39-26 63, Prof. Dr. J. Fisch, Tel. 39-26 12, Sekretariat: R. Schuchmann, P Zi. 115, Tel. 39-26 12

Wiss. Mitarbeiter: Dr. A. Luttenberger, Tel. 39-26 63, Akad. Direktor Privatdozent Dr. W. G. Rödel, Tel. 39-44 57, M. Wagner, Tel. 39-26 63

#### Arbeitsbereich II: Mittelalter

N. N., Tel. 39-26 64, Prof. Dr. A. Becker (emeritiert), Tel. 44 63, Prof. Dr. J. J. Menzel, Tel. 39-24 33, Prof. Dr. F. Staab, Tel. 39-44 60, Sekretariat: E. Tönges, P Zi. 117, Tel. 39-27 75

Wiss. Mitarbeiter: H. Seibert M. A., Tel. 39-26 64, Dr. Ingrid Ringel, Tel. 39-44 60

#### Arbeitsbereich III: Vergleichende Landesgeschichte

Prof. Dr. A. Gerlich, Tel. 39-22 65, Prof. Dr. W. Dotzauer, Tel. 39-27 74, Prof. Dr. L. Petry (emeritiert), Sekretariat: L. Schröder, P Zi. 117, Tel. 39-44 62

Wiss. Mitarbeiter: Dr. K.-H. Spieß, Tel. 39-44 61

#### Arbeitsbereich IV: Neueste Geschichte

Prof. Dr. W. Baumgart, Tel. 39-26 69, Prof. Dr. K. Fuchs, Tel. 39-28 96, Sekretariat: H. Krukow, P Zi. 108, Tel. 39-26 69

Wiss. Mitarbeiter: W. Elz, Tel. 39-26 69, Akad. Direktor Dr. E. Verchau, Tel. 39-27 76



**Arbeitsbereich V: Byzantinistik**

Prof. Dr. G. Prinzing, Tel. 39-27 82, Sekretariat: H. Kuch, P Zi. 347, App. 42 92

Wiss. Mitarbeiter: K.-P. Todt M. A., Tel. 39-42 92

**Institut für Buchwesen, Friedrich-v.-Pfeiffer-Weg 5**

Leitung: Prof. Dr. H.-J. Koppitz, Tel. 39-25 80, Sekretariat: D. Seuffert, P Zi. 106, Tel. 39-25 80, 34 69

Wiss. Mitarbeiter: Dr. C. W. Gerhardt, P Zi. 104, Tel. 39-34 69, H.-D. Graf M. A., P Zi. 81, Tel. 39-25 80

**Musikwissenschaftliches Institut, Welderweg 18 (Philosophicum)**

Leitung: Prof. Dr. Chr.-H. Mahling, Tel. 39-25 89, Sekretariat: N. N., P Zi. 159, Tel. 39-22 59

Professoren: Prof. Dr. H. Federhofer (emeritiert), Tel. 39-21 84, Dr. F. W. Riedel, Tel. 39-28 99, Dr. W. Ruf, Tel. 39-21 83

Wiss. Mitarbeiter: H.-J. Bracht M. A., Tel. 39-27 81, M. Lang, Stud.-Ass., Tel. 39-27 81, H. Pöllmann M. A., Tel. 39-22 59, N. N.

**Institut für Osteuropäische Geschichte, Welderweg 18 (Philosophicum)**

Leitung: Prof. Dr. E. Oberländer, Tel. 39-28 12, Prof. Dr. G. Rhode (emeritiert), Tel. 39-28 10,

Sekretariat: A. Trense-Hanewald, P Zi. 33, Tel. 39-28 12

Wiss. Mitarbeiter: E. Benz M. A., Tel. 39-41 01, PD Dr. U. Haustein, Tel. 39-32 81, Dr. G. Wagner, Tel. 39-21 13

**ABENDLÄNDISCHE RELIGIONSGESCHICHTE, Welderweg 18 (Philosophicum)**

Prof. Dr. A. Schilson, P Zi. 01-585, Tel. 39-24 59

**Personaltell****16**

(Die Sprechstunden finden, sofern nicht anders angekündigt, im Anschluß an die Lehrveranstaltungen statt.)

**A) Bedienstete der Universität****PROFESSOREN****a) Hauptamtliche Professoren**

**AMENT, Hermann, Dr. phil., Vor- und Frühgeschichte**

Finther Landstraße 24a, 6500 Mainz-Gonsenheim, Tel. 4 60 52

Sprechstunden: n. V., P Zi. 132, Tel. 39-26 67

**BANTELMANN, Niels, Dr. phil., Vor- und Frühgeschichte**

Schubertstraße 10, 6536 Langenlonsheim, Tel. (0 67 04) 14 97

Sprechstunden: Mo 9-11, P Zi. 129, Tel. 39-31 54

**BAUMGART, Winfried, Dr. phil., Mittlere, Neuere und Neueste Geschichte**

Südring 39, 6500 Mainz 1, Tel. 3 35 54

Sprechstunden: Do 10-11, P Zi. 109, Tel. 39-26 69

**BECKER, Alfons, Dr. phil., Mittelalterliche Geschichte (emeritiert), Tel. 39-44 63**

Bebelstraße 24, 6500 Mainz 22, Tel. 3 43 59

**BELLEN, Heinz, Dr. phil., Alte Geschichte**

Alfred-Nobel-Straße 23, 6500 Mainz-Gonsenheim, Tel. 47 29 19

Sprechstunden: Fr 11-12, P Zi. 351, Tel. 39-27 51

**DOTZAUER, Winfried, Dr. phil., Neuere Geschichte und Geschichtliche Landeskunde**

Am Taubertsberg 2, 6500 Mainz, Tel. 38 26 24

Sprechstunden: nach der Vorlesung, P Zi. 112, Tel. 39-27 74

- FEDERHOFER, Hellmut, Dr. phil., Musikwissenschaft und Musikgeschichte (emeritiert)  
Am Königisborn 18, 6500 Mainz 21, Tel. 4 05 12  
Sprechstunden: Di, Do 17-18, P Zi. 167, Tel. 39-21 84
- FUCHS, Konrad, Dr. phil., Neuere Geschichte, Geschichtliche Landeskunde und  
Sozial- und Wirtschaftsgeschichte  
Ebersheimer Weg 38a, 6500 Mainz, Tel. 5 31 34  
Sprechstunden: P Zi. 121a, Tel. 39-28 96
- GERLICH, Alois, Dr. phil., Mittlere und Neuere Geschichte und Geschichtliche Landeskunde  
Fritz-Philippi-Straße 13, 6200 Wiesbaden, Tel. (0 61 21) 40 11 51  
Sprechstunden: Mo 10-11, P Zi. 107, Tel. 39-22 65
- KOPPITZ, Hans-Joachim, Dr. phil., Buch- und Bibliothekswesen, Germanische Philologie  
Carl-Orff-Straße 49, 6500 Mainz 33, Tel. 47 66 44  
Sprechstunden: n. V., Pfeifferweg 5, Zi. 105, Tel. 39-25 80 und 39-34 69
- MAHLING, Christoph-Hellmut, Dr. phil., Musikwissenschaft  
Kurt-Schumacher-Straße 18, 6501 Zornheim, Tel. (0 61 36) 4 45 34  
Sprechstunden: Do 12-13.30 und n. V., Tel. 39-22 59
- MENZEL, Josef Joachim, Dr. phil., Mittelalterliche Geschichte und Historische Hilfswissenschaften,  
Tel. 39-24 33  
Hinter der Kirche 26, 6500 Mainz 41, Tel. (0 61 36) 4 26 95
- OBERLÄNDER, Erwin, Dr. phil., Osteuropäische Geschichte, Mittlere und Neuere Geschichte  
Kirschallee 48, 5300 Bonn 1, Tel. (02 28) 21 84 83  
Sprechstunden: Di 12-13, P Zi. 30, Tel. 39-28 12
- PETRY, Ludwig, Dr. phil., Mittlere und Neuere Geschichte, Geschichtliche Landeskunde (emeritiert)  
Am Weisel 42, 6500 Mainz 21, Tel. 4 07 22
- PRINZING, Günter, Dr. phil., Byzantinistik  
Bebelstraße 24, 6500 Mainz 1, Tel. 3 43 67  
Sprechstunden: n. V., Tel. 39-27 82
- RÄTZEL, Wilhelm, Dr. phil., Vor- und Frühgeschichte (pensioniert)  
Hallgarten-Zangerstraße 57, 6227 Oestrich-Winkel, Tel. (0 67 23) 45 46
- RHODE, Gotthold, Dr. phil., Osteuropäische Geschichte, Mittlere und Neuere Geschichte (emeritiert)  
Am Kapellchen 6, 6501 Heidesheim, Tel. (0 61 32) 54 76  
Sprechstunden: n. V., P Zi. 26, Tel. 39-28 10
- RIEDEL, Friedrich Wilhelm, Dr. phil., Musikwissenschaft  
Im Münchfeld 7, 6500 Mainz, Tel. 3 16 04  
Sprechstunden: Di 11-12 und n. V., P Zi. 163, Tel. 39-28 99
- RUF, Wolfgang, Dr. phil., Musikwissenschaft  
Dietrich-Bonhoeffer-Straße 18, 6501 Nieder-Olm, Tel. (0 61 36) 57 10  
Sprechstunden: Mi ab 11, P Zi. 162, Tel. 39-21 83
- SCHILSON, Arno, Dr. theol., Abendländische Religionsgeschichte  
Buchenweg 9, 6500 Mainz, Tel. 36 61 63  
Sprechstunden: n. V., P Zi. 01-585, Tel. 39-24 59
- VON USLAR, Rafael, Dr. phil., Vor- und Frühgeschichte (emeritiert)  
Georg-Büchner-Straße 27, 6500 Mainz 42, Tel. 5 96 15
- WEBER, Hermann, Dr. phil., Allgemeine und Neuere Geschichte (emeritiert)  
Weidmannstraße 16, 6500 Mainz, Tel. 8 21 24  
Sprechstunden: n. V., P Zi. 113, Tel. 39-44 64

#### b) Professoren auf Zeit

- FISCH, Jörg, Dr. phil., Allgemeine und Neuere Geschichte  
Am Südring 94, 6500 Mainz 1, Tel. 36 68 34  
Sprechstunden: n. V., Tel. 39-26 12
- HERZ, Peter, Dr. phil., Institut für Alte Geschichte, Tel. 39-33 55  
An der Allee 142, 6500 Mainz, Tel. 38 41 87
- STAAB, Franz, Dr. phil., Mittelalterliche Geschichte, Historische Hilfswissenschaften  
Birkenstraße 9, 6501 Stackeden-Elsheim 2  
Sprechstunden: nach der Vorlesung, P Zi. 114, Tel. 39-44 60

**PRIVATDOZENTEN**

- HAUSTEIN, Ulrich, Dr. phil., Osteuropäische Geschichte, Tel. 39-32 81  
Hegelstraße 45, 6500 Mainz, Tel. 38 78 53  
Sprechstunden: Mi 13-14 und n. V., Zi. 37d
- RÖDEL, Walter G., Dr. phil., Akad. Direktor, Historisches Seminar I, Tel. 39-44 57  
Curt-Goetz-Straße 65, 6500 Mainz 33, Tel. 47 72 52

**HOCHSCHULASSISTENT**

- LUTTENBERGER, Albrecht P., Dr. phil., Wiss. Ass., Historisches Seminar I, Tel. 39-26 63  
Im Münchfeld 64, 6500 Mainz

**WISSENSCHAFTLICHE MITARBEITER**

- BENZ, Ernst, M. A., Wiss. Mitarb., Institut für Osteuropäische Geschichte, Tel. 39-41 01  
Am Gonsenheimer Spieß 67, 6500 Mainz
- BRACHT, Hans-Joachim, M. A., Wiss. Ang., Musikwissenschaftliches Institut, Tel. 39-27 81  
Hohlstraße 17, 6500 Mainz, Tel. 83 93 33
- ELZ, Wolfgang, Wiss. Ang., Historisches Seminar IV, Tel. 39-26 69  
Im Münchfeld 58, 6500 Mainz 1, Tel. 38 21 30
- ERNST, Hildegard, Studienrätin im Hochschuldienst, Historisches Seminar  
Wallbrunnstraße 19, 6501 Partenheim, Tel. (0 67 32) 47 50  
Studienberatung: Do 11-12.30 u. n. V., Tel. 39-44 56, P Zi. 118
- FRIEDRICH, Reinhard, M. A., Wiss. Ang., Institut für Vor- und Frühgeschichte, Tel. 39-28 86  
Adam-Karrillon-Straße 1-3, 6500 Mainz, Tel. 67 63 74
- GERHARDT, Claus W., Dr. phil., Wiss. Ang., Institut für Buchwesen, Tel. 39-34 69  
Heidenreichstraße 1, 6100 Darmstadt, Tel. (0 61 51) 4 47 37
- GRAF, Hans-Dieter, M. A., Wiss. Ang., Institut für Buchwesen, Tel. 39-25 80  
Mozartstraße 21, 6521 Gimsheim, Tel. (0 62 49) 56 28
- HAUSTEIN, Ulrich, Privatdozent, Dr. phil., Osteuropäische Geschichte, Tel. 39-32 81  
Hegelstraße 45, 6500 Mainz, Tel. 38 78 53
- HOBEN, Wolfgang, Dr. phil., Akad. Direktor, Institut für Alte Geschichte, App. 33 56  
Im Schleichengarten 20, 6500 Mainz 32
- HORMANN, Gerhard, Wiss. Ang., Institut für Alte Geschichte, App. 33 98  
Bahnstraße 62, 6500 Mainz
- LANG, Martina, Stud.-Ass., Wiss. Ang., Musikwissenschaftliches Institut, Tel. 39-27 81  
Am Alten Weg 24a, 6500 Mainz 32, Tel. 36 23 17
- OLDENSTEIN, Jürgen, Dr. phil., Wiss. Ang., Institut für Vor- und Frühgeschichte, Tel. 39-26 67  
Im See 17, 6502 Mainz-Kostheim, Tel. (0 61 34) 6 49 08
- PÖLLMANN, Helmut, M. A., Wiss. Ang., Musikwissenschaftliches Institut, Tel. 39-22 59  
An der Ochsenwiese 22a, 6500 Mainz-Gonsenheim, Tel. 4 18 32
- RINGEL, Ingrid, Dr. phil., Akad. Rätin, Historisches Seminar II, Tel. 39-44 60  
Am Gonsenheimer Spieß 18, 6500 Mainz
- RÖDEL, Walter G., Privatdozent, Dr. phil., Akad. Direktor, Historisches Seminar I, Tel. 39-44 57  
Curt-Goetz-Straße 65, 6500 Mainz 33, Tel. 47 72 52
- SEIBERT, Hubertus, M. A., Wiss. Ang., Historisches Seminar II, Tel. 39-26 64  
Oberheckerweg 7, 5420 Lahnstein, Tel. (0 26 21) 31 67
- SPIESS, Karl-Heinz, Dr. phil., Wiss. Ang., Historisches Seminar III, Tel. 39-44 61  
In den Teilern 61, 6500 Mainz-Ebersheim, Tel. (0 61 36) 4 27 82
- TODT, Klaus-Peter, M. A., Wiss. Ang., Historisches Seminar V, Tel. 39-42 92  
Straße der Republik 1, 6200 Wiesbaden-Biebrich, Tel. (0 61 21) 69 40 29
- VERCHAU, Ekkhard, Dr. phil., Akad. Direktor, Historisches Seminar IV, Tel. 39-27 76  
Bebelstraße 26, 6500 Mainz 22, Tel. 36 23 84
- WAGNER, Gerhard, Dr. phil., Akad. Oberrat, Institut für Osteuropäische Geschichte, Tel. 39-21 13  
Weinbergstraße 40, 6501 Sörrenloch, Tel. (0 61 36) 61 72

WAGNER, Michael, Wiss. Ang., Historisches Seminar I, Tel. 39-26 63  
Am Fort Weisenau 28, 6500 Mainz

## B) Nichtbedienstete Lehrkräfte und Lehrbeauftragte

### HONORARPROFESSOREN

- BÖHNER, Kurt, Dr. phil., Dr. h. c., Generaldirektor i. R. des Römisch-Germanischen Zentralmuseums Mainz,  
Frühmittelalterliche Archäologie (liest nicht)  
Georg-Büchner-Straße 29, 6500 Mainz 42, Tel. 5 96 01
- CELIBIDACHE, Sergiu  
79, Rue Boissiere, F-Paris 17, Tel. 39-22 59
- HUNDT, Hans-Jürgen, Dr. phil., Direktor i. R. am Römisch-Germanischen Zentralmuseum Mainz,  
Vorgeschichte mit besonderer Berücksichtigung ihres techn. Bereiches  
Kesselbachstraße 4, 6200 Wiesbaden, Tel. (0 61 21) 40 39 14
- LAAFF, Ernst, Dr. phil., Musikwissenschaft  
Winzerstraße 36, 7570 Baden-Baden, Tel. (0 72 21) 6 77 55
- MATHY, Helmut, Dr. phil., Ministerialrat, Geschichte der Mainzer Universität  
Hans-Böckler-Straße 52b, 6500 Mainz 22, Tel. 3 35 67  
Sprechstunden nach den Lehrveranstaltungen, P Zi. 112, Tel. 39-44 58
- METZ, Wolfgang, Dr. phil., Ltd. Bibliotheksdirektor i. R.,  
Sozial- und Wirtschaftsgeschichte des Mittelalters  
Albert-Schweitzer-Straße 14, 6720 Speyer, Tel. (0 62 32) 53 15
- MITTLER, Elmar, Dr. phil., Ltd. Bibliotheksdirektor  
Herrenweg 56, 6903 Neckargemünd
- STROBEL, Georg-W., Dr. phil., Professor an der Universität Darmstadt, Neuere Geschichte Osteuropas,  
Wirtschafts- und Sozialgeschichte  
Auf der Beine 7, 6114 Groß-Umstadt/Raibach, Tel. (0 60 78) 46 81
- WALTER, Rudolf, Dr. phil., Professor an der Hochschule für Musik in Stuttgart, Kirchenmusikdirektor,  
Musiktheorie  
Lessingstraße 3, 6901 Heidelberg-Eppelheim, Tel. (0 62 21) 6 47 43  
Sprechstunden: n. V.

### LEHRBEAUFTRAGTE

- BACKES, Dieter, Musiktheorie  
Pariser Straße 14, 6501 Klein-Winternheim, Tel. (0 61 36) 8 89 37  
Sprechstunden: n. V.
- BUCHER, Peter, Dr. phil., Oberarchivrat, Neuere und Neueste Geschichte mit besonderer  
Betonung von Paläographie, Aktenkunde, Verwaltungsgeschichte, Film- und Tonquellen,  
Bundesarchiv, Am Wöllershof 12, 5400 Koblenz  
Sprechstunden: nach der Übung
- CORSTEN, Severin, Prof. Dr., Institut für Buchwesen  
Breslauer Straße 14, 5300 Bonn 2
- FRANZMANN, Bodo, Leseforschung  
Martin-Luther-Straße 1, 6507 Ingelheim
- HEHL, Ernst-Dieter, Dr. phil., Wiss. Mitarbeiter an der Akademie der Wissenschaften und der Literatur, Mainz
- HERMANN-OTTO, Elisabeth, Dr. phil., Wiss. Mitarbeiterin an der Akademie der Wissenschaften und der  
Literatur, Mainz  
Elsa-Brändström-Straße 21, 6500 Mainz, Tel. 68 04 91
- LUTZ, Martin-Arnold, Generalbaß, Partiturspiel  
Neckarstraße 8, 6200 Wiesbaden, Tel. (0 61 21) 2 42 80
- MÜHL, Jutta  
Windthorststraße 2, 6500 Mainz, Tel. 39-44 55
- MÜNCH, Roger, M. A., Institut für Buchwesen  
Ludwigsstraße 21, 6520 Worms

- NEUBACHER, Jürgen, Dr. phil.  
Adelungstraße 3, 6500 Mainz, Tel. 57 82 59
- RAUTENBERG, Werner, Dr. phil.  
Auf der Riede 9, 3537 Kirchhain-Schönbach
- SCHOLL, Reinhold, Dr. phil., Wiss. Mitarbeiter  
Universität Trier, 5500 Trier
- SCHWÖRER-KOHL, Gretel, Dr. phil.  
Am Lornenberg 7, 6501 Wackernheim, Tel. (0 61 32) 5 71 81
- STAUB, Kurt Hans, Dr. phil., Bibliotheksoberrat  
Heinrichstraße 213, 6100 Darmstadt, Tel. (0 61 51) 12 65 52
- STEINMANN, Wolfgang, Dr. jur., Bibliotheksdirektor  
An der Waid 9, 6501 Klein-Winternheim, Tel. 39-25 84
- VOGT, Martin, Dr. phil. habil., Neueste Geschichte  
Institut für Europäische Geschichte, Tel. 22 61 43

## Lehrveranstaltungen

### VOR- UND FRÜHGESCHICHTE

#### Vorlesung

- |     |   |       |          |
|-----|---|-------|----------|
| 001 | Archäologie des Mittelalters<br>2-std., Fr 8.30–10, | P 203 | H. Ament |
|-----|---|-------|----------|

#### Seminar

- |     |   |       |          |
|-----|---|-------|----------|
| 002 | Germanische Funde der Völkerwanderungszeit in Südosteuropa<br>2-std., Do 16–18, | P 203 | H. Ament |
|-----|---|-------|----------|

#### Proseminar

- |     |  |       |          |
|-----|--|-------|----------|
| 003 | Einführung in das Studium der Vor- und Frühgeschichte<br>2-std., Mo 10–12, | P 203 | H. Ament |
|-----|--|-------|----------|

#### Übung

- |     |   |       |               |
|-----|---|-------|---------------|
| 004 | Römische Landwirtschaft und römischer Gartenbau<br>2-std., Di 9–11, | P 203 | J. Oldenstein |
|-----|---|-------|---------------|

#### Exkursionen

- |     |                                    |  |                           |
|-----|------------------------------------|--|---------------------------|
| 005 | Tagesexkursionen<br>Z. u. O. n. V. |  | H. Ament<br>J. Oldenstein |
|-----|------------------------------------|--|---------------------------|

### GESCHICHTE

- |   |             |
|---|-------------|
| Einführungsveranstaltung für Studienanfänger in Geschichte:<br>Montag, 12. Oktober 1987, 14–16, P 1 | W. Baumgart |
|---|-------------|

#### Vorkurse

Einführung in das Studium der mittelalterlichen und neueren Geschichte (obligatorisch für Studierende im 1. Fachsemester), mit Tutorium (n. V.), 3-std.

- |     |                          |       |             |
|-----|--------------------------|-------|-------------|
| 101 | Vorkurs I<br>Mi 9–11,    | P 207 | W. Dotzauer |
| 102 | Vorkurs II<br>Mo 17–19,  | P 103 | J. Fisch    |
| 103 | Vorkurs III<br>Mi 10–12, | P 15  | U. Haustein |
| 104 | Vorkurs IV<br>Do 16–18,  | P 3   | H. Mathy    |

**Vorlesungen**

- |     |   |               |
|-----|---|---------------|
| 105 | Die griechische Welt von Augustus bis Hadrian (30 v. Chr.–138 n. Chr.)<br>2-std., Di 9–11, P 4  | H. Bellen     |
| 106 | Römische Geschichte im 2. Jh. v. Chr.: Die Eroberung des Ostens und der dritte Punische Krieg (200–146 v. Chr.)<br>2-std., Fr 9–11, P 4 | H. Bellen     |
| 107 | Die Nachfolger des Augustus (14–68 n. Chr.)<br>2-std., Mo 9–11, P 204   | P. Herz       |
| 108 | Stadt- und Regionalgeschichte des byzantinischen Reiches I: Kerngebiete<br>2-std., Mo 16–17, Mi 15–16, P 15                             | G. Prinzing   |
| 109 | Hauptvorlesung zur mittelalterlichen Geschichte<br>3-std., Mo 10–12, P 5, Di 10–11, P 2   | N. N.         |
| 110 | Europa von der Völkerwanderungszeit bis zum Ausgang der Merowinger<br>3-std., Mo 11–12, Fr 10–12, P 103                                 | F. Staab      |
| 111 | Deutschland, Burgund und Reichsitalien in der frühen Salierzeit<br>3-std., Mo, Di, Do 12–13, P 4  | A. Gerlich    |
| 112 | Die Verfassung des Reiches im Hochmittelalter<br>2-std., Di, Mi 10–11, P 103  | J. J. Menzel  |
| 113 | Deutschland im 16. Jahrhundert<br>2-std., Do 9–11, P 13   | W. Dotzauer   |
| 114 | Vorlesung zur Geschichte der Neuzeit<br>3-std., Mo 9–10, Mi 8–9, Fr 8–9, P 3  | N. N.         |
| 115 | Das spanische Kolonialreich in Amerika<br>2-std., Mo 14–16, P 4   | J. Fisch      |
| 116 | Europäische Geschichte 1715–1789<br>2-std., Mo, Di 11–12, P 4   | W. G. Rödel   |
| 117 | Deutsche Geschichte im europäischen Rahmen 1871–1890<br>(Das Zeitalter Bismarcks)<br>3-std., Do 11–12, P 4, Fr 11–13, P 204             | W. Baumgart   |
| 118 | Wirtschafts- und Sozialgeschichte Deutschlands 1850–1914<br>2-std., Mo 11–12, Do 10–11, P 3   | K. Fuchs      |
| 119 | Grundzüge der sowjetischen Außenpolitik<br>2-std., Di 15–16, Mi 15–16, P 5  | E. Oberländer |
| 120 | Südosteuropa im II. Weltkrieg<br>2-std., Fr 13–15, P 15   | U. Haustein   |

**Proseminare***Alte Geschichte*

- |     |  |                  |
|-----|--|------------------|
| 121 | Die „Teilung“ des römischen Reiches im 4. Jh. (von Konstantin bis Theodosius)<br>2-std., Do 17–19, P 107 | E. Herrmann-Otto |
| 122 | Caesar und Pompeius<br>2-std., Di 17–19, P 208   | W. Hoben         |

*Mittelalter*

- |     |  |            |
|-----|--|------------|
| 123 | Proseminar zur mittelalterlichen Geschichte<br>2-std., Mo 16–18, P 104   | N. N.      |
| 124 | Europa im Zeitalter der Karolinger (751–911)<br>2-std., Di 8–10, R 101   | H. Seibert |
| 125 | Zur Geschichte Konrads II. und Heinrichs III.<br>2-std., Mo 17–19, P 203 | I. Ringel  |

*Neuzeit*

- |     |  |             |
|-----|--|-------------|
| 126 | Reformpolitik im vorrevolutionären Frankreich<br>2-std., Do 15–17, P 103 | M. Wagner   |
| 127 | Prinz Eugen von Savoyen<br>2-std., Mi 10–12, R 101                       | W. G. Rödel |

*Neueste Zeit*

- 128 Deutsch-Sowjetische Beziehungen bis Rapallo G. Wagner  
 129 Partei und Wehrmacht im NS-Staat 1933–1939 E. Verchau  
 2-std., Do 11–13, R 101

**Übungen/Kolloquien/Kurse**

(G = Grundstudium, H = Hauptstudium)

- 130 Fachdidaktik, Koll./G H. Ernst  
 2-std., Mi 13–15, P 103
- 131 Fachdidaktik, Übung/H H. Ernst  
 2-std., Kurs A: 13–15, Kurs B: Do 9–11, P 103
- 132 Französischkurs für Historiker (Anfänger) J. Mühl  
 4-std., Mo 10–12, Fr 8–10, R 101
- 133 Französischkurs für Historiker (Fortgeschrittene) M. Pirierros  
 4-std., Di 15–17, P 208, Do 14–16, R 101
- 134 Lateinische Lektüre (zur Vorbereitung auf das Latinum): Livius W. Hoben  
 4-std., Mo 17–19, Do 17–19, P 208
- 135 Lateinische Quellenlektüre: Texte zur Geschichte des Augustus, Übung/G W. Hoben  
 2-std., Mi 10–12, P 208
- 136 Englische Quellenlektüre: Interpretation englischer Quellen zur E. Verchau  
 Fern-Ost-Politik um 1900  
 2-std., Do 8–10, R 101
- 137 Französische Quellenlektüre: Texte französischer Aufklärer, Übung/G H. Ernst  
 2-std., Kurs A: Mi 11–13, Kurs B: Fr 13–15, P 103
- 138 Spanische Quellenlektüre, Übung/G: Der zeitgenössische Roman als H. Ernst  
 Geschichtsquelle am Beispiel des Lazarillo  
 2-std., Fr 10–12, R 101
- 139 Quellenlektüre: Roman Dmowski: La Question Polonaise, Übung/G G. Wagner  
 2-std., Do 11–13, P 15
- 140 Einführung in das Studium der Alten Geschichte, Übung/G W. Hoben  
 2-std., Fr 11–13, P 208
- 141 Hinführung zum Griechischen für Historiker, Übung/G/H W. Hoben  
 1-std., Mi 9–10, P 208
- 142 Repetitorium zur römischen Geschichte: Die mittlere und späte Republik, W. Hoben  
 Übung/H  
 2-std., Do 9–11, P 207
- 143 Epigraphische Übungen zu den Religionen der Kaiserzeit, Übung/G/H P. Herz  
 2-std., Do 13–15, P 208
- 144 Fortgeschrittenen-Übung/H: Übungen zu den italischen Städten in der P. Herz  
 Hohen Kaiserzeit  
 2-std., Z. u. O. n. V.
- 145 Byzantinische Lektüreübung: Epistolographie, Übung/G/H G. Prinzing  
 3-std., Mi 14.30–17, Übungsraum 352 Bibliothek  
 Byzantinistik
- 146 Kolloquium zur Vorlesung Nr. 110 (mit Lektüre ausgewählter Texte) F. Staab  
 1-std., Mo 12–13, P 103
- 147 Hilfswissenschaftliche Übung/G/H: Einführung in das mittelalterliche J. J. Menzel  
 Urkundenwesen (anhand ausgewählter Beispiele)  
 2-std., Di 16–18, R 101
- 148 Reiseberichte und Reiseführer aus dem Mittelalter, Übung/H I. Ringel  
 2-std., Mi 13–15, R 101
- 149 Hilfswissenschaftliche Übung/G/H: Buch- und Urkundenschriften des I. Ringel  
 Spätmittelalters  
 2-std., Di 14–16, R 101
- 150 Marsilius von Padua, Defensor pacis, Übung/G/H E.-D. Hehl  
 2-std., Mi 17–19, P 103

- |     |   |                    |
|-----|---|--------------------|
| 151 | Das Herzogtum Preußen unter Albrecht v. Brandenburg-Hohenzollern (1490–1568) im Rahmen der europäischen Geschichte, Teil II, Übung/G/H<br>2-std., Do 16–18, R 101 | H. W. Rautenberg   |
| 152 | Das Rhein-Main-Gebiet im Spiegel einer spätmittelalterlichen Chronik, Übung/G/H<br>2-std., Mi 15–17, R 101  | W. Dotzauer        |
| 153 | Übung zur Geschichte der Neuzeit<br>2-std., Di 11–13, P 103   | N. N.              |
| 154 | Probleme der Reichsverfassung 1495–1648, Übung/G/H<br>2-std., Di 18–20, R 101   | A. P. Luttenberger |
| 155 | Einführung in die Historische Demographie, Übung/G/H<br>2-std., Di 8.30–10, P 103   | W. G. Rödel        |
| 156 | Kolloquium zur Vorlesung Nr. 118<br>1-std., Z. u. O. n. V.  | K. Fuchs           |
| 157 | Textinterpretationen zur sozialen Frage im 19. und 20. Jahrhundert, Übung/G/H<br>2-std., Mo 15–17, P 103  | K. Fuchs           |
| 158 | Deutsche Kolonialpolitik 1871–1890, Übung/G/H<br>2-std., Do 18–20, P 206  | E. Verchau         |
| 159 | Von der SBZ zur DDR 1945–1955, Übung/H<br>2-std., Mi 8–10, R 101  | E. Verchau         |
| 160 | Quellenkunde zur Geschichte des 20. Jahrhunderts, Übung/G/H<br>2-std., Di 14–16, P 103  | P. Bucher          |
| 161 | 988–1988: Millenium der Christianisierung Rußlands, Übung/G/H<br>2-std., Z. u. O. n. V.   | E. Oberländer      |
| 162 | Doktorandenkolloquium, prs.<br>2-std., 14-tägl., Fr 17–19, R 109  | W. Baumgart        |
| 163 | Doktorandenarbeitsgemeinschaft, prs.<br>Z. u. O. n. V.  | A. Gerlich         |
| 164 | Doktorandenarbeitsgemeinschaft, prs.<br>2-std., 14-tägl., Z. u. O. n. V.  | W. Dotzauer        |
| 165 | Arbeitskreis Historischer Demographie<br>Z. u. O. n. V.   | W. G. Rödel        |

### Seminare

- |     |   |              |
|-----|---|--------------|
| 166 | Aspekte der Regierung des Kaisers Trajan (vorwiegend auf Grund von Inschriften und Münzen)<br>2-std., Do 15–17, P 208 | H. Bellen    |
| 167 | Griechenland im 4. Jh. v. Chr. Der Kampf um die Hegemonie<br>2-std., Di 17–19, P 104                                  | P. Herz      |
| 168 | Rom und das Selbstverständnis der Byzantiner<br>2-std., Di 16–18, Übungsraum 352, Bibliothek Byzantinistik            | G. Prinzing  |
| 169 | Hauptseminar zur mittelalterlichen Geschichte<br>2-std., Mi 17–19, R 101  | N. N.        |
| 170 | Das Frankenreich bis zum Aufstieg der Karolinger<br>2-std., Mo 15–17, R 101   | F. Staab     |
| 171 | Die Reichspolitik König Rudolfs von Habsburg<br>2-std., Di 16–18, P 103   | A. Gerlich   |
| 172 | Die Mark Brandenburg und Berlin. Anfänge und Aufstieg eines ost-deutschen Territoriums<br>2-std., Do 17–19, P 103     | J. J. Menzel |
| 173 | Armut und Armenfürsorge im Mittelalter und in der Neuzeit<br>2-std., Do 11–13, P 103                                  | K. Fuchs     |
| 174 | Seminar zur Geschichte der Neuzeit<br>2-std., Mi 15–17, P 103   | N. N.        |



- |     |  |               |
|-----|--|---------------|
| 175 | Der Pfälzische Krieg 1688–1697<br>2-std., Mo 17–19, R 101  | W. G. Rödel   |
| 176 | Die Entdeckung der Südsee im 18. Jahrhundert<br>2-std., Di 16–18, P 203  | J. Fisch      |
| 177 | Der Krimkrieg 1853–1856 (auf Grund archivalischer Quellen)<br>2-std., Fr 15–17, R 101                            | W. Baumgart   |
| 178 | Der Kriegsausbruch 1914 und die Völker Osteuropas. Hoffnungen,<br>Befürchtungen, Pläne<br>2-std., Di 18–20, P 15 | G. Rhode      |
| 179 | Widerstand und Opposition in Deutschland gegen das NS-Regime<br>(Blockseminar)<br>Z. u. O. n. V.                 | M. Vogt       |
| 180 | Der Hitler-Stalin-Pakt 1939–1941<br>2-std., Di 16–18, P 15   | E. Oberländer |
| 181 | Die Entstehung der Volksdemokratien 1944–1949<br>2-std., Mo 17–19, P 15  | U. Haustein   |

## BUCHWESEN

**Einführungsveranstaltung für Studienanfänger in Buchwesen:**  
Montag, 12. Oktober 1987, 16–18, P 6

H.-J. Koppitz

### Vorlesung

- |     |  |               |
|-----|--|---------------|
| 201 | Bibliotheksgeschichte im 20. Jahrhundert unter besonderer Berücksichtigung des deutschsprachigen Raumes<br>2-std., Di 10–12, P 102 | H.-J. Koppitz |
|-----|--|---------------|

### Vortragsreihe

- |     |  |   |
|-----|--|---|
| 202 | Die Verbreitung von Bühnen- und Musikwerken<br>2-std., Mi 11–13, P 104 | versch. Referenten<br>Leitung:<br>H.-J. Koppitz |
|-----|--|---|

### Seminare

- |     |   |               |
|-----|---|---------------|
| 203 | Bestseller in Geschichte und Gegenwart (prs.)<br>2-std., Mo 14–16, P 6                        | H.-J. Koppitz |
| 204 | Probleme moderner Gutenberg-Forschung (prs.)<br>2-std., Di 15–17, P 104                       | H.-J. Koppitz |
| 205 | Das deutsche Bibliothekswesen – Struktur und Entwicklungstendenzen<br>2-std., Mi 16–18, P 102 | E. Mittler    |

### Proseminare I

- |     |  |            |
|-----|--|------------|
| 206 | Einführung in die Buchwissenschaft (Gruppe 1)<br>2-std., Di 13–15, P 208         | H.-D. Graf |
| 207 | Einführung in die Buchwissenschaft (Gruppe 2)<br>2-std., Mi 14 s. t.–15.30, P 10 | H.-D. Graf |

### Proseminare II

- |     |  |                |
|-----|--|----------------|
| 208 | Entwicklung der Druckschriften 1450–1950 im Überblick<br>2-std., Do 13–15, P 4   | C. W. Gerhardt |
| 209 | Quellen zur Geschichte des deutschen Buchhandels<br>2-std., Di 16–18, P 13   | H.-D. Graf     |
| 210 | Skriptorien und Bibliotheken in der Zeit von 800 bis 1200. Deutscher Raum<br>2-std., Mo 18–20, P 13                                    | K. H. Staub    |
| 211 | Der Raubdruck im 18. und 20. Jahrhundert<br>2-std., Mi 16.30–18, P 207   | W. Steinmann   |
| 212 | Deutsche Buchhändler und Verleger zwischen Französischer Revolution und Revolution von 1848<br>2-std., O. u. Z. w. noch bekanntgegeben | N. N.          |

**Übungen**

- |     |   |                |
|-----|---|----------------|
| 213 | Moderne Drucktechnik (Exkursionen)<br>4-std., 14-tägl., Di, Z. u. O. n. V.<br>Besprechung: Di 17-18, R 23   | C. W. Gerhardt |
| 214 | Transkription und Interpretation von Quellen zum deutschen Buch- und Verlagswesen des 19. Jahrhunderts<br>2-std., O. u. Z. w. noch bekanntgegeben | N. N.          |

**Praktikum**

- |     |   |                |
|-----|---|----------------|
| 215 | Setzen und Drucken in der Lehrdruckerei<br>8-std., Z. n. V. | C. W. Gerhardt |
|-----|---|----------------|

**MUSIKWISSENSCHAFT**

**Einführungsveranstaltung für Studienanfänger:** Chr.-H. Mahling  
**Mittwoch, 14. Oktober 1987, 14-16, P 161**

*Hinweis: Alle Lehrveranstaltungen finden, sofern nicht anders angegeben, im Hörsaal P 161 statt.*

**Vorlesungen**

- |     |  |                 |
|-----|--|-----------------|
| 301 | Richard Strauss<br>2-std., Do 10-12                        | Chr.-H. Mahling |
| 302 | Sinfonische Musik von Mahler bis Ligeti<br>2-std., Di 9-11 | F. W. Riedel    |
| 303 | Mozart II<br>2-std., Mo 11-13                              | W. Ruf          |

**Proseminare**

- |     |  |                  |
|-----|--|------------------|
| 304 | Zur Entwicklung der musikalischen Gattungen von 1600 bis 1750<br>2-std., Di 16-18          | Chr.-H. Mahling  |
| 305 | Deutsche Musiktheorie im 18. Jahrhundert<br>2-std., Mi 9-11                                | W. Ruf           |
| 306 | Übungen zur musikalischen Aufführungspraxis im 18. und 19. Jahrhundert<br>2-std., Mo 17-19 | F. W. Riedel     |
| 307 | Einführung in die Musikethnologie<br>2-std., Di 14-16                                      | G. Schwörer-Kohl |

**Seminar**

- |     |   |                           |
|-----|---|---------------------------|
| 308 | Richard Wagner: Der Ring des Nibelungen<br>2-std., Di 11-13 | Chr.-H. Mahling<br>W. Ruf |
|-----|---|---------------------------|

**Oberseminare**

- |     |  |                           |                         |
|-----|--|---------------------------|-------------------------|
| 309 | Doktorandenkolloquium: Methoden der musikalischen Analyse und Besprechung von Magister- und Promotionsarbeiten<br>2-std., 14-tägl., Mi 15-17 | Chr.-H. Mahling<br>W. Ruf | M. Schuler<br>E. Seidel |
| 310 | Die Musikästhetik der Caecilianer und ihrer Gegner<br>2-std., Di 18-20   | F. W. Riedel              |                         |

**Übungen**

- |     |  |                                   |
|-----|--|-----------------------------------|
| 311 | Exkursionen zu historischen Organen (gemeinsam mit FB 25, Abt. Kirchenmusik) | F. W. Riedel<br>P. A. Stadtmüller |
| 312 | Formenlehre: Vokale Großformen<br>1-std., Do 17.15-18                        | R. Walter                         |
| 313 | Harmonielehre I<br>1-std., Mo 16.15-17                                       | D. Backes                         |
| 314 | Harmonielehre II<br>1-std., Mo 15.30-16.15                                   | D. Backes                         |

315	Harmonielehre IV 1-std., Do 18 s. t.–18.45	R. Walter
316	Kontrapunkt I 1-std., Mo 14.45–15.30	D. Backes
317	Kontrapunkt III 1-std., Do 18.45–19.30	R. Walter
318	Gehörbildung II 1-std., Mo 14 s. t.–14.45	D. Backes
319	Gehörbildung III 1-std., Do 19.30–20.15	R. Walter
320	Generalbaß I 1-std., Mo 8 s. t.–8.45, Kurs A, Mo 9.30–10.15, Kurs B	M. Lutz
321	Partiturspiel I 1-std., Mo 8.45–9.30, Kurs A, 10.15–11, Kurs B	M. Lutz
322	Notationskunde II: Tabulaturen; Notationen im 20. Jahrhundert 2-std., Mi 11–13	H.-J. Bracht
323	Einführung in die Musikbibliographie und die musikwissenschaftliche Arbeitsweise 2-std., Fr 9–11	J. Neubauer
324	Musik und Medien IV: Verbale Vermittlung von Musik im Rundfunk 2-std., Do 14–16	H. Pöllmann

#### ABENDLÄNDISCHE RELIGIONSGESCHICHTE

##### Vorlesung

351	Christliche Weltanschauung im 20. Jahrhundert am Beispiel von Werk und Gestalt Romano Guardinis 2-std., Do 9–11, P 15	A. Schilson
-----	--	-------------

##### Seminare

352	Neuzeitliches Religionsverständnis. F. Schleiermachers Reden „Über die Religion“ 2-std., Di 18–20, P 203	A. Schilson
353	„Atheismus im Christentum“. Religionskritik im Werk von Ernst Bloch 2-std., Do 12–14, SB II 03–144	A. Schilson

16

## Umwelttag 1987

der Johannes Gutenberg-Universität Mainz am 12. November 1987

Wissenschaftliche Vorträge und Poster-Ausstellung

Ort: Neubau der Naturwissenschaften, Becherweg 21

*Kontaktperson:* Prof. Dr. M. Domrös, Sprecher des Interdisziplinären Arbeitskreises für Umweltforschung der Johannes Gutenberg-Universität, Geographisches Institut, Fachbereich Geowissenschaften, Tel. (0 61 31) 39-22 96/21 54

## Gemeinsamer Ausschuß der Fachbereiche 17 – 22 (Promotions- und Habilitationsangelegenheiten)

**Anschrift:** Fachbereich Mathematik, Postfach 39 80, Staudingerweg 9 (Bau 2 413), 6500 Mainz 1

**Vorsitzender:** Prof. Dr. phil. Wolfgang BÖRSCH-SUPAN, Sprechzeiten: n. V., Tel. 39-25 28

**Stellvertreter:** Prof. Dr. rer. nat. Ekkehard GEYER, Sprechzeiten: n. V., Tel. 39-23 72

### 17. Fachbereich Mathematik

**Anschrift:** Postfach 39 80, Staudingerweg 9 (Bau 2 413), 6500 Mainz 1

**Dekan:** Prof. Dr. rer. nat. Matthias KRECK, Zi. 03-623, Tel. 39-28 26

**Prodekan:** Prof. Dr. rer. nat. Klaus DOERK

**Dekanat:** Anne-Marie PAGEL, Sprechzeiten: Mo-Fr 9-12, Zi. 03-625, Tel. 39-22 70

### Informationen für Studierende

#### STUDIENFÄCHER UND -ABSCHLUSSMÖGLICHKEITEN

**Mathematik:** Diplom; Promotion, die eine Abschlußprüfung voraussetzt; Staatsprüfung für das Lehramt an Realschulen und an Gymnasien.

**Informatik:** Promotion, die eine Abschlußprüfung voraussetzt.

**Geschichte der Naturwissenschaften:** Promotion, die ein abgeschlossenes Diplom oder Staatsexamen in einem naturwissenschaftlichen Fach voraussetzt; zugelassen als Nebenfach zur Promotion sowie für das Diplom in Mathematik.

#### HINWEIS FÜR STUDIENANFÄNGER IM STUDIENGANG DIPLOM:

Der Aufbau des Mathematikstudiums ist auf einen **Beginn im Wintersemester** als Regelfall abgestellt.

#### STUDIENEINFÜHRUNGSVERANSTALTUNG FÜR STUDIENANFÄNGER

Montag, 12. Oktober 1987, 11-13, N 1

#### STUDIENFACHBERATUNG, Staudingerweg 9 (Bau 2 413)

**Zeit:** 7. September 1987 bis 31. März 1988 (*jedoch nicht vom 21. Dezember 1987 bis 2. Januar 1988 [Weihnachtsferien] und nicht vom 15. Februar bis 11. März 1988*):

Dr. H. P. HEINZ, Zi. 04-515, Tel. 39-25 15; Dr. S. WEBER, Zi. 05-621, Tel. 39-33 36

- a) Vorlesungsfreie Zeit vom 7. September bis 9. Oktober 1987:  
HEINZ, Di 10-12
- b) Studieneinführungswoche vom 12. bis 16. Oktober 1987:  
HEINZ, Mo-Mi 10-12
- c) Vorlesungszeit vom 19. Oktober 1987 bis 12. Februar 1988:  
HEINZ, Di 10-12, Do 14-16; WEBER, Mo 11-13
- d) Vorlesungsfreie Zeit vom 14. bis 31. März 1988:  
HEINZ, Di 10-12

### Kurven in Ebene und Raum

Tagung zur Lehrerfortbildung am 1. und 2. Oktober 1987

Beginn: 1. Oktober 1987, 10 Uhr, Hörsaal N 1 (Becherweg 21)

*Kontaktperson:* Dr. Ekkehard Kroll, Fachbereich Mathematik, Tel. 39-23 39/22 70

**VERTRAUENSDOZENTEN FÜR AUSLÄNDISCHE STUDIERENDE**

Staudingerweg 9 (Bau 2 413)

**Mathematik:** Prof. Dr. rer. nat. Armin HERZER, Zi. 04-427, Tel. 39-24 37,  
Sprechzeiten: Di 10-12 und n. V.

**Geschichte der Naturwissenschaften:** Prof. Dr. phil. Fritz KRAFFT, Zi. 05-628, Tel. 39-28 37,  
Sprechzeiten: Mi 14-15 und n. V.

**FACHBEREICHSBIBLIOTHEK**

Staudingerweg 9 (Bau 2 413), Frau Chr. GÖRING, Frau A. PENNER, Frau M. L. PISANO, Tel. 39-26 93, Zi. 03-515;  
Öffnungszeiten: siehe Aushang.

**STUDIENORDNUNG**

Studienordnung für das Studienfach Mathematik im Studiengang Lehramt an Gymnasien an der Johannes Gutenberg-Universität Mainz vom 24. 4. 1984; Staatsanzeiger für Rheinland-Pfalz, Nr. 26 vom 9. 7. 1984, S. 552;  
Studienordnung für das Studienfach Mathematik im Studiengang Diplom an der Johannes Gutenberg-Universität Mainz vom 14. 1. 1986; Staatsanzeiger für Rheinland-Pfalz, Nr. 6 vom 17. 2. 1986, S. 159. Beide Studienordnungen sind im Prüfungssekretariat, Zi. 03-617, erhältlich.

**PRÜFUNGSORDNUNGEN, -ÄMTER UND -AUSSCHÜSSE****Lehramt an Gymnasien**

Prüfungsordnung: „Landesverordnung über die Erste Staatsprüfung für das Lehramt an Gymnasien“ vom 7. 5. 1982, Gesetz- und Verordnungsblatt für das Land Rheinland-Pfalz, Nr. 14 vom 7. 7. 1982, S. 157-183; erhältlich in der Gutenberg-Buchhandlung, An der Universität, 6500 Mainz, Preis: 3,50 DM.

Zwischenprüfung: „Ordnung der Zwischenprüfung des Fachbereichs Mathematik der Johannes Gutenberg-Universität Mainz zur Wissenschaftlichen Prüfung für das Lehramt an Gymnasien“ vom 5. August 1985, Staatsanzeiger für Rheinland-Pfalz, Nr. 30/1985, S. 669; erhältlich im Prüfungssekretariat, Staudingerweg 9 (Bau 2 413), Zi. 03-617.

**Prüfungsamt**

Landesprüfungsamt für das Lehramt an Schulen in Rheinland-Pfalz  
Abt. 7 des Kultusministeriums Rheinland-Pfalz, Mittlere Bleiche 61, 6500 Mainz 1

Präsidentin: Dr. H. SMOLLICH  
Sprechzeiten im Kultusministerium: Di, Fr 9-12, Zi. 316, Tel. 16-45 25/6

Wissenschaftliche Prüfung für das Lehramt an Gymnasien:

Ministerialrat M. SAFFERLING  
Sprechzeiten im Kultusministerium: Di, Fr 9-12, Zi. 321, Tel. 16-45 30

W. FEGE  
Sprechzeiten in der Universität: SB II, Zi. 03-341, Mo, Di, Mi, Fr 10-12, Tel. 39-48 05

**Diplom**

Ordnung der Diplomprüfung des Fachbereichs Mathematik der Johannes Gutenberg-Universität Mainz vom 22. 5. 1985, Staatsanzeiger für Rheinland-Pfalz, Nr. 20 vom 28. 5. 1985, S. 414; erhältlich im Prüfungssekretariat, Staudingerweg 9 (Bau 2 413), Zi. 03-617.

Prüfungsausschuß:

Vorsitzender: Prof. Dr. P. P. KONDER, Stellvertreter: Prof. Dr. H.-J. SCHUH

Geschäftsstelle: Frau A. NEBEL, Staudingerweg 9 (Bau 2 413), Zi. 03-617, Tel. 39-27 19,  
Sprechzeiten: Mo-Do 9.30-11.30

**Promotion**

Promotionsordnung der Fachbereiche 17 Mathematik, 18 Physik, 19 Chemie, 20 Pharmazie, 21 Biologie, 22 Geowissenschaften der Johannes Gutenberg-Universität Mainz vom 15. August 1975, Staatsanzeiger für Rheinland-Pfalz, Nr. 40, vom 20. 10. 1975, S. 749, mit Änderungen zuletzt vom 22. 5. 1986, Staatsanzeiger für

## KOMMENTAR ZU DEN LEHRVERANSTALTUNGEN

Der Kommentar zu den Lehrveranstaltungen des Fachbereichs Mathematik liegt voraussichtlich im Juli 1987 vor. Änderungen gegenüber dem „Personen- und Studienverzeichnis“ werden an den Anschlagbrettern des Fachbereichs bekanntgegeben.

## ANSCHRIFT DER FACHSCHAFT

Mathematik: Staudingerweg 9 (Bau 2 413), R. 04-120, Tel. 39-28 34, 6500 Mainz 1

Sprechstunden: in der vorlesungsfreien Zeit: Mi 10-12, im Semester: tägl. 12-14

## Wissenschaftliche Einrichtungen

Professoren: Dr. B. Amberg, Tel. 39-24 36 (Sekt. 39-33 35), Dr. W. Börsch-Supan, Tel. 39-25 28 (Sekt. 29-23 27), W. Bühler, Ph. D., Tel. 39-28 29 (Sekt. 39-43 63), Dr. K. Doerk, Tel. 39-24 53 (Sekt. 39-33 35), Dr. E. Gottschling, Tel. 39-23 18 (Sekt. 39-36 14), Dr. B. Gramsch, Tel. 39-25 34 (Sekt. 39-34 52), Dr. D. Held, Tel. 39-28 35 (Sekt. 39-33 35), Dr. A. Herzer, Tel. 39-24 37 (Sekt. 39-43 53), Dr. G. Hofmeister, Tel. 39-28 33 (Sekt. 39-43 53), Dr. B. Huppert, Tel. 39-28 39 (Sekt. 39-33 35), Dr. P. P. Konder, Tel. 39-28 30 (Sekt. 39-34 52), Dr. F. Krafft, Tel. 39-28 37 (Sekt. 39-43 63), Dr. M. Kreck, Tel. 39-28 32 (Sekt. 39-43 53), Dr. H. Mülthei, Tel. 39-28 31 (Sekt. 39-23 27), Dr. J. Perl, Tel. 39-28 38 (Sekt. 39-33 78), Dr. A. Pfister, Tel. 39-25 38 (Sekt. 39-33 35), Dr. H. Rüßmann, Tel. 39-22 69 (Sekt. 39-36 14), Dr. K.-J. Scheiba, Tel. 39-24 54 (Sekt. 39-34 52), Dr. G. Schleinkofer, Tel. 39-33 30 (Sekt. 39-34 52), Dr. C. Schneider, Tel. 39-36 04 (Sekt. 39-23 27), Dr. H.-J. Schuh, Tel. 39-33 40 (Sekt. 39-43 63), Dr. U. Staude, Tel. 39-28 36 (Sekt. 39-36 14)

Wiss. Mitarbeiter: Dr. H. Ade, Tel. 39-24 45, F. Ali-Mehmeti, Tel. 39-36 01, O. Baeßler, Tel. 39-28 28, Dr. Dr. Ä. Bäumer, Tel. 39-24 39, Dr. Chr. Behr, Tel. 39-43 60, F. Bermbach, Tel. 39-43 59, F. Bernhardt, Tel. 39-36 06, V. Brech, Tel. 39-43 56, Dr. A. Breitenbach, Tel. 39-24 51, H.-J. Fendrich, Tel. 39-43 62, Th. Fischer, Ph. D., Tel. 39-36 07, Dr. P. M. Fuchs, Tel. 39-43 55, Dr. K. H. Goldhorn, Tel. 39-24 52, Dr. H.-P. Heinz, Tel. 39-25 15, H.-O. Herr, Tel. 39-36 17, K. Kämmerle, Tel. 39-43 56, Dr. E. Kroll, Tel. 39-23 39, Dr. F. Leinen, Tel. 39-31 32, U. Leisering, Tel. 39-36 06, W. Link, Tel. 39-36 17, Dr. O. Manz, Tel. 39-36 03, Dr. G. Müller, Tel. 39-33 31, K. Nix, Tel. 39-36 09, J. Pense, Tel. 39-33 38, E. Salomon, Tel. 39-31 32, W. Schmitt, Tel. 39-33 37, H.-J. Schröder, Tel. 39-36 05, Dr. E. Schrohe, Tel. 39-33 32, Dr. G. Seim, Tel. 39-25 16, Dr. F. Wankmüller, Tel. 39-36 08, Dr. S. Weber, Tel. 39-33 36, Dr. W. Willems, Tel. 39-43 85

### Math.-techn. Assistentin

P. Stillger-Meurer, Zi. 05-225, Tel. 39-43 58

### Geschäftszimmer:

Frau H. Bargon, Zi. 03-627, Tel. 39-28 40

### Sekretariate

Gruppentheorie, Zahlentheorie: Frau R. Gerlach, Zi. 04-231, Tel. 39-33 35;

Geometrie, Topologie: Frau G. Pahnke, Zi. 04-431, Tel. 39-43 53;

Differentialgleichungen, Funktionentheorie: Frau E. Schneider, Zi. 04-525, Tel. 39-36 14;

Informatik: Frau M. Herget, Zi. 05-231, Tel. 39-33 78;

Numerische Mathematik: Frau U. Frieß, Zi. 05-431, Tel. 39-23 27;

Funktionalanalysis: Frau U. Schack, Zi. 05-525, Tel. 39-34 52;

Geschichte der Naturwissenschaften, Mathematische Stochastik: Frau U. Dieter, Zi. 05-625, Tel. 39-43 63

## Andenpakt – Europäische Wirtschaftsgemeinschaft

Symposium am 27. und 28. Oktober 1987 in Mainz

*Veranstalter:* Johannes Gutenberg-Universität und  
Universidad de los Andes, Bogotá

*Kontaktpersonen:* Prof. Dr. W. Lachmann, Fachbereich  
Rechts- und Wirtschaftswissenschaften, Tel. 39-26 18  
Prof. Dr. P. P. Konder,  
Fachbereich Mathematik, Tel. 39-28 30

## Personalteil

(Die Sprechstunden finden, sofern nicht anders angegeben, im Anschluß an die Lehrveranstaltungen statt.)

### A) Bedienstete der Universität

#### PROFESSOREN

##### a) Professoren auf Lebenszeit

- AMBERG, Bernhard, Dr. phil. nat., Mathematik, Tel. 39-24 36  
Am Gonsenheimer Spieß 10, 6500 Mainz, Tel. 38 16 49
- BÖRSCH-SUPAN, Wolfgang, Dr. phil., Angewandte Mathematik, Tel. 39-25 28  
Weidmannstraße 79, 6500 Mainz, Tel. 7 26 29
- BÜHLER, Wolfgang, Ph. D., Mathematische Statistik, Tel. 39-28 29.  
Menzelstraße 14, 6500 Mainz 31, Tel. 7 37 58  
Sprechstunden: Mi 8.45–10, Do 10.15–12
- DOERK, Klaus, Dr. rer. nat., Mathematik, Tel. 39-24 53  
Am Marienpfad 63, 6500 Mainz 22, Tel. 36 53 30
- GOTTSCHLING, Erhard, Dr. rer. nat., Mathematik, Tel. 39-23 18  
Bebelstraße 22, 6500 Mainz 22, Tel. 3 43 65  
Sprechstunden: n. V.
- GRAMSCH, Bernhard, Dr. rer. nat., Mathematik, Tel. 39-25 34  
Carl-Orff-Straße 57, 6500 Mainz-Drais, Tel. 47 75 74
- HELD, Dieter, Dr. phil. nat., Mathematik, Tel. 39-28 35  
Schöne Aussicht 40, 6551 Spabrücken, Tel. (0 67 06) 87 47
- HERZER, Armin, Dr. rer. nat., Mathematik, Tel. 39-24 37  
Turmstraße 5, 6200 Wiesbaden, Tel. (0 61 22) 1 52 07
- HÖLDER, Ernst, Dr. phil., Reine und Angewandte Mathematik (emeritiert)  
Friedrichstraße 36, 6500 Mainz-Gonsenheim, Tel. 47 44 55
- HOFMEISTER, Gerd, Dr. phil., Mathematik, Tel. 39-28 33  
Hinter der Kirche 3, 6500 Mainz 41, Tel. (0 61 36) 4 26 50
- HUPPERT, Bertram, Dr. rer. nat., Mathematik, Tel. 39-28 39  
Weinbietstraße 26, 6703 Limburgerhof (Pfalz)
- KONDER, Peter Paul, Dr. rer. nat., Honorarprofessor der Universidad de los Andes Bogota/Kolumbien,  
Mathematik, Tel. 39-28 30  
Südring 311, 6500 Mainz 22, Tel. 3 31 42
- KRAFFT, Fritz, Dr. phil., Geschichte der Naturwissenschaften, Tel. 39-28 37  
Im Sampel 2, 6502 Mainz-Kostheim, Tel. (0 61 34) 2 25 21  
Sprechstunden: Mi 14–15 und n. V.
- KRECK, Matthias, Dr. rer. nat., Mathematik, Tel. 39-28 32  
Carl-Zuckmayer-Straße 9, 6500 Mainz-Drais, Tel. 47 66 43
- MÜLTHEI, Heinrich, Dr. rer. nat., Angewandte Mathematik, Tel. 39-28 31  
Am Eselsweg 58b, 6500 Mainz 22, Tel. 3 53 47
- PERL, Jürgen, Dr. rer. nat., Informatik, Tel. 39-28 38  
Am Suderbrunnen 19, 6500 Mainz 1, Tel. 68 47 99
- PFISTER, Albrecht, Dr. rer. nat., Mathematik, Tel. 39-25 38  
Heideweg 5, 6506 Nackenheim, Tel. (0 61 35) 29 76
- ROHRBACH, Hans, Dr. phil., Mathematik (emeritiert)  
In der Fischzucht 5, 8743 Bischofsheim/Rhön, Tel. (0 97 72) 7 00
- RÜSSMANN, Helmut, Dr. rer. nat., Mathematik, Tel. 39-22 69  
Menzelstraße 9a, 6500 Mainz 31, Tel. 77 31
- SCHEIBA, Klaus-Jürgen, Dr. rer. nat., Mathematik, Tel. 39-24 54  
Münzthaler Grund 5, 6531 Weiler, Tel. (0 67 21) 3 62 92

SCHLEINKOFER, Gerhard, Dr. rer. nat., Mathematik, Tel. 39-33 30  
Steinrich 10, 6501 Klein-Winternheim, Tel. (0 61 36) 8 92 04

SCHUH, Hans-Jürgen, Dr. rer. nat., Mathematik, Tel. 39-33 40  
Jahnstraße 12, 6501 Nieder-Olm, Tel. (0 61 36) 57 70

STAUDE, Ulrich, Dr. rer. nat., Mathematik, Tel. 39-28 36  
Kehlweg 37, 6500 Mainz-Gonsenheim, Tel. 47 28 77  
Sprechstunden: Fr 10-11

STULOFF, Nikolai, Dr. rer. nat., Mathematik, insbes. Geschichte der Mathematik und der exakten  
Naturwissenschaften (a. D.)  
Rheinstraße 90, 6200 Wiesbaden, Tel. (0 61 21) 37 36 91

#### b) Professor auf Zeit

SCHNEIDER, Claus, Dr. rer. nat., Mathematik, Tel. 39-36 04  
Lauterenstraße 48, 6500 Mainz, Tel. 22 66 14

#### PRIVATDOZENT

WILLEMS, Wolfgang, Dr. rer. nat., Mathematik, Tel. 39-43 85  
Grillenfelderstraße 14, 5569 Mehren

#### HOCHSCHULASSISTENTEN

FUCHS, Peter Michael, Dr. rer. nat., Mathematik, Tel. 39-43 55  
Gurtlerstraße 7, 6500 Mainz-Bretzenheim, Tel. 39 90 59

LEINEN, Felix, Dr. rer. nat., Tel. 39-31 32  
Dechaneystraße 2, 6220 Rüdesheim/Rhein, Tel. (0 67 22) 4 74 18

MÜLLER, Gerd, Dr. rer. nat., Mathematik, Tel. 39-33 31  
Anemonenweg 24, 6500 Mainz-Ebersheim, Tel. (0 61 36) 4 24 74

WANKMÜLLER, Frank, Dr. rer. nat., Dipl.-Informatiker, Tel. 39-36 08  
Neustraße 2a, 6501 Wackernheim, Tel. (0 61 32) 5 98 74

#### WISSENSCHAFTLICHE MITARBEITER

ADE, Hans, Dr. rer. nat., Akad. Direktor, Tel. 39-24 45  
Curt-Goetz-Straße 95, 6500 Mainz 33, Tel. 47 68 56

ALI MEHMETI, Felix, Dipl.-Mathematiker, Tel. 39-36 01  
Im Langwingert 16, 6500 Mainz-Laubenheim, Tel. 88 10 42

BAESSLER, Otto, Akad. Direktor, Tel. 39-28 28  
In der Töngeswiese 20, 6500 Mainz 41, Tel. (0 61 36) 4 26 60

BÄUMER, Anne, Dr. phil., Dr. rer. nat., Biologie, Tel. 39-24 39  
Leibnizstraße 16, 6500 Mainz 1, Tel. 67 09 72

BEHR, Christoph, Dr. rer. nat., Akad. Oberrat, Tel. 39-43 60  
Rubensallee 46/48, 6500 Mainz 31, Tel. 7 26 91

BERMBACH, Frank, Dipl.-Mathematiker, Tel. 39-43 59  
Sömmerringplatz 1, 6500 Mainz, Tel. 67 16 29

BERNHARDT, Frank, Dipl.-Mathematiker, Tel. 39-36 06  
Mosburgstraße 12, 6200 Wiesbaden, Tel. (0 61 21) 60 95 15

BRECH, Volker, Dipl.-Mathematiker, Tel. 39-43 56  
Georg-Büchner-Straße 2, 6236 Eschborn 2, Tel. (0 61 73) 6 59 84

BREITENBACH, Arno, Dr. rer. nat., Akad. Oberrat, Tel. 39-24 51  
Schusterstraße 19, 6500 Mainz

FENDRICH, H.-J., Dipl.-Mathematiker, Tel. 39-43 62  
Teuffelsprung 1, 6502 Mainz-Kostheim

FISCHER, Thomas, Ph. D., Tel. 39-36 07  
Ilstraße 13, 6500 Mainz, Tel. 67 80 23



- GOLDHORN, Karl Heinz, Dr. rer. nat., Akad. Oberrat, Tel. 39-24 52  
Heinrichstraße 8, 6530 Bingen, Tel. (0 67 21) 1 23 62
- HEINZ, Hans-Peter, Dr. rer. nat., Tel. 39-25 15  
Am Taubertsberg 4, 16. Etage, 6500 Mainz, Tel. 38 34 31
- HERR, Hans-Otto, Dipl.-Mathematiker, Tel. 39-36 17  
Lauterenstraße 12, 6500 Mainz, Tel. 22 22 49
- KÄMMERLE, Klaus, Dipl.-Mathematiker, Tel. 39-43 56  
Richard-Schirrmann-Straße 14, 6500 Mainz
- KROLL, Ekkehard, Dr. rer. nat., Akad. Oberrat, Tel. 39-23 39  
Südring 106, 6500 Mainz 22, Tel. 3 37 97
- LEISERING, Udo, Dipl.-Mathematiker, Tel. 39-36 06  
Schinkelstraße 7, 6200 Wiesbaden, Tel. (0 61 21) 71 97 52
- LINK, Werner, Dipl.-Mathematiker, Tel. 39-36 17  
St.-Georg-Straße 27, 6500 Mainz-Bretzenheim, Tel. 36 30 24
- MANZ, Olaf, Dr. rer. nat., Tel. 39-36 03  
Hinter der Kapelle 23, 6500 Mainz, Tel. 36 39 02
- NIX, Konrad, Dipl.-Mathematiker, Tel. 39-36 09  
Albanusstraße 63, 6500 Mainz-Bretzenheim, Tel. 36 90 26
- PENSE, Joachim, Dipl.-Mathematiker, Tel. 39-33 38  
Elsa-Brändström-Straße 3, 6500 Mainz, Tel. 68 77 72
- SALOMON, Ehrenfried, Dipl.-Mathematiker, Tel. 39-31 32  
Lauterenstraße 48, 6500 Mainz, Tel. 22 66 14
- SCHMITT, Wolfgang, Dipl.-Mathematiker, Tel. 39-33 37  
Hans-Böckler-Straße 93, 6500 Mainz, Tel. 36 96 70
- SCHRÖDER, Hans-Jürgen, Dipl.-Mathematiker, Tel. 39-36 05  
An der Lehnswende 43, 6506 Nackenheim, Tel. (0 61 35) 50 99
- SCHROHE, Elmar, Dr. rer. nat., Tel. 39-33 32  
Hans-Böckler-Straße 83, 6500 Mainz, Tel. 3 52 67
- SEIM, Gunter, Dr. rer. nat., Akad. Oberrat, Tel. 39-25 16  
Schillerstraße 1, 6501 Ober-Olm, Tel. (0 61 36) 86 55
- WEBER, Siegfried, Dr. rer. nat., Akad. Oberrat, Tel. 39-33 36  
Rheinstraße 28, 6505 Nierstein, Tel. (0 61 33) 5 04 36

#### B) Lehrbeauftragte und Nichtbedienstete Lehrkräfte

##### HONORARPROFESSOR

- BAZLEY, Norman W., Ph. D., o. Prof. an der Universität Köln  
Weyertal 86-90, 5000 Köln 41, Tel. (02 21) 4 70 26 02  
Sprechstunden: n. V. (liest nicht)

##### AUSSERPLANMÄSSIGER PROFESSOR

- BEUTELSPACHER, Albrecht, Dr. rer. nat., Mathematik  
Schwalbenstraße 78, 8012 Ottobrunn, Tel. (0 89) 6 09 72 64

##### NICHTBEDIENTESTE PROFESSOREN

- KALB, Klaus Gero, Dr. rer. nat., Mathematik, Tel. 39-28 22  
Sertoriusring 207, 6500 Mainz 21, Tel. 47 22 33
- KLEMM, Michael, Dr. rer. nat., Mathematik  
Wilhelmshavener Straße 44, 8510 Fürth, Tel. (09 11) 7 59 14 95

Die Fachbereiche Katholische und Evangelische Theologie laden ein zum  
**Eröffnungsgottesdienst des Wintersemesters 1987/88**  
am **Mittwoch, 28. Oktober 1987, 19.15 Uhr, Dom**

**NICHTBEDIENTETE PRIVATDOZENTEN**

POMMERENING, Klaus, Dr. rer. nat., Mathematik, Tel. 39-24 03  
Hans-Fluck-Straße 2, 6507 Ingelheim, Tel. (0 61 32) 45 66

WEBER, Helmut, Dr. rer. nat., Mathematik, Tel. 39-43 61  
Otto-Schwabe-Straße 9, 6203 Hochheim (Main), Tel. (0 61 46) 54 94

**Lehrveranstaltungen**

**Einführungsveranstaltung für Studienanfänger:**  
**Montag, 12. Oktober 1987, 11–13, N 1**

B. Gramsch  
W. Willems

*Soweit nicht anders angegeben (z. B. N 1, Hörsäle 18 und 25 in den Naturwissenschaftlichen Gebäuden), finden alle Veranstaltungen im Bau 2 413, Staudingerweg 9, statt.*

**GESCHICHTE DER MATHEMATIK UND EXAKTEN NATURWISSENSCHAFTEN**

- |     |   |          |                        |
|-----|---|----------|------------------------|
| 001 | Geschichte der Analysis<br>2-std., Mo 13–14, Do 12–13,  | 05 128   | K. G. Kalb             |
| 002 | Die Anfänge des naturwissenschaftlichen Denkens<br>2-std., Mo 16–18,                              | 05 522   | F. Krafft              |
| 003 | Geschichte der Biologie von der Spätantike bis zum 17. Jahrhundert<br>1-std., Do 13–14,           | 05 522   | Ä. Bäumer              |
| 004 | Proseminar: Naturphilosophie und Naturwissenschaften der Antike<br>2-std., Mi 15–17,              | 05 522   | F. Krafft<br>Ä. Bäumer |
| 005 | Seminar: Mathematik und Naturwissenschaften zur Zeit des Nationalsozialismus<br>2-std., Mo 18–20, | 05 522   | F. Krafft              |
| 006 | Oberseminar zur Wissenschaftsgeschichte<br>1-std., 14-tägl., Mi 17–19,                            | O. n. V. | F. Krafft              |
| 007 | Anleitung zum wissenschaftlichen Arbeiten<br>halbtäg., Mi 14–18,                                  | 05 628   | F. Krafft<br>Ä. Bäumer |

**MATHEMATIK**

- |     |  |                                 |              |
|-----|--|---------------------------------|--------------|
| 008 | Analysis I (mit Übungen)<br>8-std., Di 8–10, Fr 10–12,             | N 3, Übungen, Z. u. O. n. V.    | B. Gramsch   |
| 009 | Lineare Algebra I (mit Übungen)<br>8-std., Mi, Fr 8–10,            | N 3, Übungen, Z. u. O. n. V.    | W. Willems   |
| 010 | Analysis III (mit Übungen)<br>6-std., Di, Do 8–10,                 | 05 514, Übungen, Z. u. O. n. V. | P. P. Konder |
| 011 | Lineare Algebra III (mit Übungen)<br>6-std., Di, Do 10–12,         | 05 514, Übungen, Z. u. O. n. V. | B. Amberg    |
| 012 | Einführung in die Stochastik (mit Übungen)<br>6-std., Mo, Mi 8–10, | 05 514, Übungen, Z. u. O. n. V. | W. Bühler    |
| 013 | Numerische Mathematik II<br>4-std., Di, Do 10–12,                  | 05 426                          | H. Mülthei   |
| 014 | Analytische Geometrie (mit Übungen)<br>6-std., Mo, Mi 8–10,        | 04 422, Übungen, Z. u. O. n. V. | E. Kroll     |
| 015 | Mathematik für Physiker I (mit Übungen)<br>8-std., Mo, Mi 8–10,    | N 2, Übungen, Z. u. O. n. V.    | K. Goldhorn  |

016	Mathematik für Physiker III (mit Übungen) 8-std., Di, Do 8–10, N 2, Übungen, Z. u. O. n. V.	H. Rüßmann
017	Mathematik für Chemiker I (mit Übungen) 6-std., Mi, Fr 8–10, N 1, Übungen, Z. u. O. n. V.	H. Ade
018	Mathematik für Chemiker III (mit Übungen) 3-std., Mo 8–10, N 3, Übungen, Z. u. O. n. V.	O. Baeßler
019	Mathematik für Chemiker V (mit Übungen) 6-std., Mo, Di 18–20, 25, Übungen, Z. u. O. n. V.	H. Ade
020	Mathematik für Naturwissenschaftler I (mit Übungen) 6-std., Mo 8–10, 25, Do 8–10, N 3, Übungen, Z. u. O. n. V.	G. Seim
021	Mathematik für Biologen I (mit Übungen) 4-std., Di 10–11, Do 9–10, O. n. V.	H.-J. Schuh
022	Algebra I (mit Übungen) 6-std., Mo, Fr 10–12, 05 426, Übungen, Z. u. O. n. V.	K. Doerk
023	Differentialgleichungen I (mit Übungen) 6-std., Mi, Fr 8–10, 25, Übungen, Z. u. O. n. V.	G. Schleinkofer
024	Mathematische Statistik (mit Übungen) 6-std., Mo, Do 8–10, 05 426, Übungen, Z. u. O. n. V.	H.-J. Schuh
025	Gruppen in der mathematischen Physik I (mit Übungen) 6-std., Di, Do 8–10, 25, Übungen, Z. u. O. n. V.	K. Goldhorn
026	Angewandte lineare Algebra II 4-std., Di, Do 14–16, 04 422	O. Manz
027	Geometrie II (mit Übungen) 6-std., Di, Do 8–10, 04 426, Übungen, Z. u. O. n. V.	A. Herzer
028	Differentialgeometrie II 4-std., Di, Do 14–16, 04 426	M. Kreck
029	Funktionalanalysis II (mit Übungen) 6-std., Mo, Mi 14–16, 04 422, Übungen, Z. u. O. n. V.	H.-P. Heinz
030	Mathematische Logik I (mit Übungen) 4-std., Mi 15–17, Fr 14–16, 05 426, Übungen, Z. u. O. n. V.	K.-J. Scheiba
031	Näherungsmethoden der höheren Analysis 4-std., Di, Fr 8–10, 05 426	W. Börsch-Supan
032	Integralgleichungen 4-std., Di, Fr 8–10, 04 422	U. Staude
033	Funktionentheorie III 4-std., Mo, Do 10–12, 04 422	E. Gottschling
034	Zahlentheorie IV 4-std., Di, Fr 10–12, 04 422	A. Pfister
035	Versicherungsmathematik II (mit Übungen) 3-std., Di 10–12, 04 426, Übungen, Z. u. O. n. V.	G. Hofmeister
036	Anwendungen der Zahlentheorie III 2-std., Do 10–12, 04 426	G. Hofmeister
037	Numerische Algorithmen für Vektorrechner 2-std., Mo 14–16, 05 132	C. Schneider
038	Optimierung in Netzwerken 2-std., Fr 10–12, 05 132	C. Schneider
039	Lineare Operatoren der mathematischen Physik III 2-std., Mi 13–15, 05 426	K. Goldhorn
040	Lokale analytische Geometrie 2-std., Mi 10–12, 04 422	G. Müller
041	Pseudodifferentialoperatoren 2-std., Mi 10–12, 04 422	E. Schrohe
042	Verzweigungstheorie 2-std., Mo 16–18, 05 132	H. Weber
043	Kombinatorik II Blockvorlesung in zwei Wochen (siehe Aushang)	A. Beutelspacher

044	Grundzüge der Computeralgebra 2-std., Di 16–18,	25		K. G. Kalb
<b>Praktika</b>				
045	Mathematisches Grundpraktikum II 3-std., Di, Mi 13–16,	O. n. V.		H. Mülthei P. Fuchs
046	Statistisches Praktikum 4-std., Mo, Mi 14–16,	05 128		W. Bühler S. Weber
047	Mathematisches Praktikum für Fortgeschrittene 3-std., Z. u. O. n. V.			W. Börsch-Supan H. Mülthei C. Schneider
<b>Proseminare</b>				
048	Proseminar zur Analysis 2-std., Z. u. O. n. V.			P. P. Konder
049	Proseminar zur Analysis 2-std., Z. u. O. n. V.			A. Breitenbach
050	Proseminar zur Analysis 2-std., Z. u. O. n. V.			G. Schleinkofer
051	Proseminar zur linearen Algebra (Stochastische Matrizen) 2-std., Z. u. O. n. V.			B. Amberg F. Leinen
052	Proseminar zur linearen Algebra (Verbandstheorie) 2-std., Z. u. O. n. V.			J. Pense
053	Proseminar zur angewandten Mathematik 2-std., Z. u. O. n. V.			H.-O. Herr
<b>Seminare</b>				
054	Angewandte Mathematik 2-std., Z. u. O. n. V.			H. Mülthei
055	Numerische Mathematik 2-std., Z. u. O. n. V.			W. Börsch-Supan
056	Funktionalanalysis 2-std., Z. u. O. n. V.			B. Gramsch K.-J. Scheiba
057	Funktionentheorie 2-std., Z. u. O. n. V.			E. Gottschling G. Müller
058	Geometrie 2-std., Z. u. O. n. V.			A. Herzer
059	Inverse Probleme 2-std., Z. u. O. n. V.			C. Schneider
060	Unendliche Gruppen 2-std., Z. u. O. n. V.			B. Amberg
061	Zahlentheorie 2-std., Z. u. O. n. V.			G. Hofmeister
062	Topologie 2-std., Z. u. O. n. V.			M. Kreck
<b>Oberseminare</b>				
063	Angewandte Mathematik 2-std., Mi 8–10,	05 128	W. Börsch-Supan H. Mülthei	C. Schneider
064	Topologie 2-std., Z. u. O. n. V.			M. Kreck
065	Gruppentheorie 2-std., Z. u. O. n. V.		B. Amberg K. Doerk	B. Huppert
066	Funktionentheorie 2-std., Z. u. O. n. V.			E. Gottschling G. Müller
067	Stochastik 2-std., Z. u. O. n. V.			W. Bühler H.-J. Schuh

068	Zahlentheorie 2-std., Z. u. O. n. V.		A. Pfister
069	Zahlentheorie 2-std., Z. u. O. n. V.		E. Härter G. Hofmeister
070	Differentialgleichungen 2-std., Z. u. O. n. V.		H. Rübmann
071	Funktionalanalysis 2-std., Z. u. O. n. V.	B. Gramsch K. G. Kalb P. P. Konder	H.-P. Heinz G. Schleinkofer K.-J. Scheiba
072	Mathematisches Kolloquium 2-std., Z. u. O. n. V.		alle Dozenten FB Mathematik
073	Anleitung zum wissenschaftlichen Arbeiten		alle Dozenten FB Mathematik

**INFORMATIK**

074	Algorithmen I (mit Übungen) 4-std., Do 14-16,	N 3, Übungen, Z. u. O. n. V.	J. Perl
075	Graphenalgorithmen (mit Übungen) 4-std., Di 14-16,	05 514, Übungen, Z. u. O. n. V.	F. Wankmüller
076	Software-Engineering (mit Übungen) 4-std., Mi 14-16,	05 514, Übungen, Z. u. O. n. V.	J. Perl
077	Datenstrukturen I (mit Übungen) 4-std., Do 14-16,	05 128, Übungen, Z. u. O. n. V.	N. N.

**FACHDIDAKTIK MATHEMATIK**

078	Didaktik der Mathematik (Grundfragen des Mathematikunterrichts) 3-std., Mo 16-18,	05 128, Übungen, Z. u. O. n. V.	G. Seim
079	Aufgaben aus der Statistik (Lehrerfortbildung) 1-std., 14-tägl., Di 16-18,	04 422	W. Bühler H.-J. Schuh

**Geisteswissenschaften - wozu?**

Im Wintersemester findet im Neuen Saal des Kurfürstlichen Schlosses eine Vortragsreihe unter dem Titel: „Geisteswissenschaften – wozu?“ statt. Termine und Themen werden durch Aushang bekanntgegeben.

*Kontaktperson:* Prof. Dr. H.-H. Krummacher, Deutsches Institut des Fachbereichs Philologie I, Tel. (0 61 31) 39-27 55/22 60

## 18. Fachbereich Physik

**Anschrift:** Postfach 39 80, Staudingerweg 7, 6500 Mainz 1

**Dekan:** Prof. Dr. Konrad KLEINKNECHT, Tel. 39-28 93

**Prodekan:** Prof. Dr. Peter BECKMANN, Tel. 39-58 11

**Dekanat:** Ursula FISCHER, Zi. 01-531, Tel. 39-22 67 u. 44 67, Sprechzeiten: Mo-Fr 9-12

### Informationen für Studierende

#### STUDIENFÄCHER UND -ABSCHLUSSMÖGLICHKEITEN

**Physik:** Diplom; Promotion, die eine Abschlußprüfung voraussetzt; Staatsprüfung für das Lehramt an Realschulen und an Gymnasien.

**Meteorologie:** Diplom; Promotion, die eine Abschlußprüfung voraussetzt.

#### HINWEIS FÜR STUDIENANFÄNGER IM STUDIENGANG DIPLOM:

Es wird dringend empfohlen, den Studiengang nur zum Wintersemester aufzunehmen, da im Sommersemester keine Lehrveranstaltungen für Studienanfänger angeboten werden.

#### STUDIENEINFÜHRUNGSVERANSTALTUNG FÜR STUDIENANFÄNGER:

Dienstag, 13. Oktober 1987, 11-13, Hs 20

#### STUDIENFACHBERATUNG

**Zeit:** 7. September 1987 bis 31. März 1988 (jedoch nicht vom 21. Dezember 1987 bis 2. Januar 1988 [Weihnachtsferien] und nicht vom 15. Februar bis 11. März 1988)

##### Physik

Prof. Dr. E. REICHERT, Inst. f. Physik, Staudingerweg 7, Zi. 03-327, Tel. 39-27 29 und 39-22 76 (vormittags)

Prof. Dr. F. SCHECK, Inst. f. Physik, Staudingerweg 7, Zi. 04-131, Tel. 39-24 76 und 39-24 07

Mo-Fr n. V.

##### Meteorologie

Dr. W.-G. PANHANS, Becherweg 21, Zi. 504, Tel. 39-23 02

Mo-Fr n. V.

#### VERTRAUENSDOZENTEN FÜR AUSLÄNDISCHE STUDIERENDE

**Physik:** Prof. Dr. rer. nat. Erwin REICHERT, Institut für Physik, Staudingerweg 7, Zi. 03-327, Tel. 39-27 29, Sprechzeiten: Mo-Fr n. V.

**Meteorologie:** Dr. rer. nat., Peter BRESS, Institut für Meteorologie, Becherweg 21, Zi. 520, Tel. 39-28 63, Sprechzeiten: Mo-Fr 9.30-12

#### INSTITUTSBIBLIOTHEK

Meteorologie: N Zi. 538, allgemeine Öffnungszeiten für Institutsfremde laut Aushang

Physik: Fachbereichsbibliothek mit Teilbibliotheken im Institut für Physik und im Institut für Kernphysik

#### STUDIENPLAN, STUDIENORDNUNG

Studienplan des Fachbereichs Physik (18) der Johannes Gutenberg-Universität Mainz für das Studium des Faches Physik mit dem Diplom als Abschluß vom 14. 5. 1975; liegt dem Kultusministerium zur Bearbeitung und Genehmigung vor.

Studienordnung für das Studium des Faches Physik im Studiengang Lehramt an Gymnasien an der Johannes Gutenberg-Universität Mainz vom 18. 2. 1986, Staatsanzeiger für Rheinland-Pfalz, Nr. 11 vom 24. 3. 1986, S. 295; zusammenfassende Unterlagen sind im Dekanat erhältlich.

Studienplan für das Studium der Meteorologie mit dem Diplom als Abschluß an der Johannes Gutenberg-Universität vom 23. 4. 1976, Amtsblatt des Kultusministeriums von Rheinland-Pfalz, Nr. 14 vom 23. 4. 1976, S. 310. Erhältlich im Sekretariat des Meteorologischen Instituts, N Zi. 502.

## PRÜFUNGSORDNUNGEN, -ÄMTER UND -AUSSCHÜSSE

### Lehramt an Gymnasien

Prüfungsordnung: „Landesverordnung über die Erste Staatsprüfung für das Lehramt an Gymnasien“ vom 7. 5. 1982, Gesetz- und Verordnungsblatt für das Land Rheinland-Pfalz, Nr. 14 vom 7. 7. 1982, S. 157-183; erhältlich in der Gutenberg-Buchhandlung, An der Universität, 6500 Mainz. Preis: 3,50 DM.

Zwischenprüfung: „Zwischenprüfungsordnung für das Fach Physik im Studiengang Lehramt an Gymnasien an der Johannes Gutenberg-Universität Mainz“ vom 18. 2. 1986, Staatsanzeiger für Rheinland-Pfalz, Nr. 10 vom 17. 3. 1986, S. 271. Erhältlich im Institut für Physik, Staudingerweg 7, Zi. 03-124.

### Prüfungsamt

Landesprüfungsamt für das Lehramt an Schulen in Rheinland-Pfalz  
Abt. 7 des Kultusministeriums Rheinland-Pfalz, Mittlere Bleiche 61, 6500 Mainz 1

Präsidentin: Dr. H. SMOLLICH

Sprechzeiten im Kultusministerium, Di, Fr 9-12, Zi. 316, Tel. 16-45 25/6

Wissenschaftliche Prüfung für das Lehramt an Gymnasien:

Ministerialrat M. SAFFERLING

Sprechzeiten im Kultusministerium: Di, Fr 9-12, Zi. 321, Tel. 16-45 30

W. FEGE

Sprechzeiten in der Universität: SB II, Zi. 03-341, Mo, Di, Mi, Fr 10-12, Tel. 39-48 05

### Diplom

Diplomprüfungsordnung für Studierende der Physik an der Johannes Gutenberg-Universität Mainz vom 27. 8. 1984; Staatsanzeiger für Rheinland-Pfalz, Nr. 37 vom 24. 9. 1984, S. 858. Erhältlich im Institut für Physik, Staudingerweg 7, Zi. 03-124.

Diplomprüfungsordnung für Studierende der Meteorologie an der Johannes Gutenberg-Universität Mainz vom 4. 2. 1976, Staatsanzeiger für Rheinland-Pfalz, Nr. 25 vom 5. 7. 1976, S. 467.

Prüfungsausschuß:	Physik	Meteorologie:
Vorsitzender:	Prof. Dr. M. KRETZSCHMAR	Prof. Dr. W. ZDUNKOWSKI
Stellvertreter:	Prof. Dr. W. INTHOFF	Prof. Dr. R. JAENICKE
Geschäftsstelle:	G. BAADE, Staudingerweg 7, Zi. 03-124, Tel. 39-36 18	N Zi. 425, Tel. 39-28 68
Sprechzeiten:	9-12	n. V.

### Promotion

Promotionsordnung der Fachbereiche 17 Mathematik, 18 Physik, 19 Chemie, 20 Pharmazie, 21 Biologie, 22 Geowissenschaften der Johannes Gutenberg-Universität Mainz vom 15. August 1975, Staatsanzeiger für Rheinland-Pfalz, Nr. 40, vom 20. 10. 1975, S. 749, mit Änderungen zuletzt vom 22. 5. 1986, Staatsanzeiger für Rheinland-Pfalz, Nr. 22 vom 16. 6. 1986, S. 596. Erhältlich im Dekanat.

### ANSCHRIFT DER FACHSCHAFT

Physik, Staudingerweg 9, Zi. 01-232, App. 32 72

**Lehrveranstaltungen des Rechenzentrums in der vorlesungsfreien Zeit**  
vom 31. August bis 16. Oktober 1987: Siehe Seite 156

## Wissenschaftliche Einrichtungen

Integrierte wissenschaftliche Einrichtungen mit eigener Leitung und eigener Verwaltung.

### **Institut für Physik, Staudingerweg 7, Pforte, Tel. 39-59 16**

Institutsvorsitzender: Prof. Dr. rer. nat. Peter Beckmann, Zi. 03-132, Tel. 39-58 11

Geschäftsführer: Akad. Direktor R. v. Boeckh, Zi. 01-625, Tel. 39-28 84

Sekretariat: R. Graf-Gries, Zi. 01-627, Tel. 39-22 82

Professoren: Dr. E. O. Alt, Tel. 39-28 74, Dr. H. Backe, Tel. 39-26 98, Dr. P. Beckmann, Tel. 39-58 11, Dr. K. Binder, Tel. 39-33 48, Dr. R. Brockmann, Tel. 39-36 94, Dr. W. Henning, Tel. 39-36 19, Dr. W. Herzog (emeritiert), Tel. 39-27 29, Dr. G. Huber, Tel. 39-59 69, Dr. F. Hufnagel, Tel. 39-36 31, Dr. W. Inthoff, Tel. 39-25 81, Dr. G. Klages (a. D.), Tel. 39-22 76, Dr. K. Kleinknecht, Tel. 39-28 93, Dr. E. Klempt, Tel. 39-28 94, Dr. H. J. Kluge, Tel. 39-28 85, Dr. K. Knorr, Tel. 39-36 26, Dr. J. Körner, Tel. 39-32 76, Dr. M. Kretzschmar, Tel. 39-24 65, Dr. P. Leiderer, Tel. 39-36 20, Dr. E. W. Otten, Tel. 39-25 18, Dr. E. Reichert, Tel. 39-27 29, Dr. F. Scheck, Tel. 39-24 76, Dr. K. Schilcher, Tel. 39-59 17, Dr. G. Schubert (emeritiert), Tel. 39-23 58, Dr. E. Trübenbacher, Tel. 39-24 64, Dr. G. Werth, Tel. 39-28 83

Apl. Professor: Dr. H. Marx (externer Mitarbeiter)

Zeitprofessoren: Dr. A. Loidl, Tel. 39-36 26, Dr. R. Rosenfelder, Tel. 39-23 94

Hochschulassistenten: Dr. P. Egelhof, Tel. 39-36 73, Dr. R. Feile, Tel. 39-36 38, Dr. D. Heermann,

Tel. 39-36 45, Dr. K. Kremer, Tel. 39-36 46, Dr. N. Papadopoulos, Tel. 39-59 70

Wiss. Mitarbeiter: Dipl.-Phys. L. Bauerdick, Tel. 39-59 75, Dr. H. Blümer, Tel. 39-59 81, Dipl.-Phys. J. Bodensohn, Tel. 39-36 22, Dipl.-Phys. R. v. Boeckh, Tel. 39-28 84, Dr. J. Bonn, Tel. 39-28 76, Dr.-Ingenieur K.-H. Georgi, Tel. 39-24 05, Dr. H. Haag, Tel. 39-42 45, Dipl.-Phys. U. Hartmann, Tel. 39-33 81, Dipl.-Phys. A. Heil, Tel. 39-59 71, Dipl.-Phys. W. Heil, Tel. 39-58 31, M. Helker, Tel. 39-36 28, Dipl.-Phys. S. Herminghaus, Tel. 39-36 36, Dipl.-Phys. T. Hilberath, Tel. 39-33 18, Dr. H. Kalinowsky, Tel. 39-59 13, Dipl.-Phys. H. H. Klee, Tel. 39-36 35, Dipl.-Phys. H. Knab, Tel. 39-59 53, Dr. R. Ley, Tel. 39-28 91, Dipl.-Phys. E. Maus, Tel. 39-36 33, Dipl.-Phys. P. Naß, Tel. 39-22 71, Dr. R. Neugart, Tel. 39-26 08, Dipl.-Phys. B. Panzer, Tel. 39-28 92, Dr. B. Renk, Tel. 39-36 58, Dipl.-Phys. A. Roth, Tel. 39-23 74, Dipl.-Phys. W. Ruster, Tel. 39-36 71, Dipl.-Phys. R. Schöpf, Tel. 39-33 91, H. Thiel, Tel. 39-25 13, Dipl.-Phys. A. Voigtlaender-Tetzner, Tel. 39-59 75, Dipl.-Phys. U. Volkmann, Tel. 39-36 48, Dr. H. Weicksel, Tel. 39-22 53, Dr. H. Wiechert, Tel. 39-25 92, Dipl.-Phys. D. Wilsdorf, Tel. 39-41 51

### **Institut für Kernphysik, Becherweg 33**

Geschäftsführender Direktor: Prof. Dr. Th. Walcher, Zi. 128, Tel. 39-58 00

Sekretariat: R. Drescher, Zi. 127, Tel. 39-58 01

Inst.-Direktoren: Prof. Dr. H. Ehrenberg, Tel. 39-58 30 (Sekretariat: N. N., Tel. 39-58 02); Prof. Dr. G. Fricke, Tel. 39-58 09 (Sekretariat: R. Drescher, Zi. 127, Tel. 39-58 01); Prof. Dr. D. Drechsel, Tel. 39-36 95 (Sekretariat: I. Meyer/A. Dutz, Tel. 39-36 96); Prof. Dr. H. Herminghaus, Tel. 39-58 25; Prof. Dr. Th. Walcher, Tel. 39-58 01 (Sekretariat: R. Drescher)

Ltd. Akad. Dir.: Prof. Dr. G. Lührs, Tel. 39-58 05 (Sekretariat, Tel. 39-58 01).

Professoren: Dr. H. G. Andresen, Tel. 39-58 16, Dr. H. Arenhövel, Tel. 39-57 44, Dr. D. Drechsel, Tel. 39-36 95, Dr. H. Ehrenberg, Tel. 39-58 00, Dr. G. Fricke, Tel. 39-58 09, Dr. J. Friedrich, Tel. 39-58 29, Dr. W. Herminghaus, Tel. 39-58 25, Dr. G. Lührs, Tel. 39-58 05, Dr. R. Neuhausen, Tel. 39-58 27, Dr. R. Schoch, Tel. 39-58 51, Dr. Th. Walcher, Tel. 39-58 01, Dr. V. Walther, Tel. 39-58 04

Hochschulassistenten: Dr. H. Rothhaas, Tel. 39-59 88, Dr. H. Emrich, Tel. 39-58 12, Dr. G. Mallot, Tel. 39-31 91

Wiss. Mitarbeiter: Dr. H. Averdung, Tel. 39-58 08, Dr. H. Euteneuer, Tel. 39-58 69, Dipl.-Ing. B. Fiedler, Tel. 39-58 67, Dr. G. Gruber, Tel. 39-58 20, Dr. A. Hager, Tel. 39-58 69, Dipl.-Phys. R. Herr, Tel. 39-58 66, Dr. P. Jennewein, Tel. 39-58 20, Dr. K. H. Kaiser, Tel. 39-58 71, Dr. G. Köbschall, Tel. 39-58 28, Dr. W. Leidemann, Tel. 39-57 41, Dipl.-Phys. Ursula Ludwig-Mertin, Tel. 39-58 69, Dr. F. Martin, Tel. 39-58 17, Dr. K. Merle, Tel. 39-58 65, Tel. 39-58 71, Dipl.-Phys. G. Patzner, Tel. 39-59 89, Dr. Christoph Schmitt, Tel. 39-58 41, Dipl.-Phys. Hans Schoeler, Tel. 39-31 62, Dr. G. Stephan, Tel. 39-58 40, Dr. L. Tiator, Tel. 39-36 97, Dipl.-Phys. J. Vogt, Tel. 39-31 92, Dr. B. Wagner, Tel. 39-58 31

### **Institut für Meteorologie, Becherweg 21**

Geschäftsführender Direktor: Prof. Dr. H. R. Pruppacher, Zi. 513, Tel. 39-28 61, Sekretariat: M. Struth-Stamm, Zi. 502, Tel. 39-22 83 und App. 33 96



Professoren: Dr. W. Zdunkowski, Zi. 426, Tel. 39-28 68, Sekretariat: N. N., Zi. 425, Tel. 39-59 68, 39-28 68, Dr. R. Jaenicke, Zi. 501, Tel. 39-22 83, Dr. G. Zimmermann, Zi. 526, Tel. 39-31 57

Wissenschaftliche Mitarbeiter: Dr. P. Bress, Tel. 39-28 63, Dr. G. Korb, Tel. 39-28 66, Dr. A. Flossmann, Tel. 39-41 32, Dr. S. K. Mitra, Tel. 39-26 35, Dr. W.-G. Panhans, Tel. 39-23 02, Dr. L. Schütz, Tel. 39-28 65, Dipl.-Met. J. Stingl, Tel. 39-28 64

## Personaltell

(Die Sprechstunden finden, sofern nicht anders angegeben, im Anschluß an die Lehrveranstaltungen statt.)

### A) Bedienstete der Universität

#### PROFESSOREN

##### a) Professoren auf Lebenszeit

- ALT, Erwin, Dr. phil., Physik, Tel. 39-28 74  
Carl-Orff-Straße 24, 6500 Mainz-Drais, Tel. 47 66 17
- ANDRESEN, Harro Günter, Dr. rer. nat., Physik, Tel. 39-58 16  
Carl-Orff-Straße 18, 6500 Mainz-Drais, Tel. 47 67 22
- ARENHÖVEL, Hartmuth, Dr. phil. nat., Physik, Tel. 39-57 44  
Rieslingstraße 23, 6500 Mainz-Hechtsheim, Tel. 50 77 32
- BACKE, Hartmut, Dr. rer. nat., Experimentalphysik, Tel. 39-26 98  
Küchlerstraße 2, 6100 Darmstadt, Tel. (0 61 51) 6 56 20
- BECKMANN, Peter, Dr. rer. nat., Theoretische Physik, Tel. 39-58 11  
Bebelstraße 26, 6500 Mainz, Tel. 3 31 75  
Sprechstunden: n. V. im Institut
- BINDER, Kurt, Dr. rer. nat., Theoretische Physik, Tel. 39-33 48  
Pariser Straße 18, 6501 Nieder-Olm, Tel. (0 61 36) 21 54
- BROCKMANN, Rolf, Dr. rer. nat., Theoretische Kernphysik, Tel. 39-36 94  
Henry-Meisand-Straße 21, 6500 Mainz-Laubenheim, Tel. 8 69 64
- DRECHSEL, Dieter, Dr. rer. nat., Theoretische Physik, Tel. 39-36 95  
Herlenstückshaag 13, 6233 Kelkheim-Ruppertshain, Tel. (0 61 74) 6 12 75
- EHRENBERG, Hans, Dr. rer. nat., Physik und Kernphysik, Tel. 39-58 30  
Alfred-Mumbächer-Straße 38, 6500 Mainz, Tel. 3 33 12
- FISCHER, Erhard, Dr. rer. nat., Physik, Tel. 39-23 28  
Rheingaustraße 15, 6500 Mainz 42, Tel. 5 94 70
- FRICKE, Gerhard, Dr. rer. nat., Experimentelle Kernphysik, Tel. 39-58 09  
Weidmannstraße 51, 6500 Mainz, Tel. 8 25 11
- HENNING, Walter, Dr. rer. nat., Experimentelle Physik, Tel. 39-36 19  
Staudingerweg 7, 6500 Mainz
- HERMINGHAUS, Helmut, Dr. phil. nat., Beschleunigerphysik, Tel. 39-58 25  
Im Bornacker 11, 6531 Weiler bei Bingen, Tel. (0 67 21) 3 23 87
- HERZOG, Werner, Dr. phil., Dr.-Ingenieur, Angewandte Physik, insbesondere Elektrotechnik (emeritiert),  
Tel. 39-27 29  
Beuthener Straße 33, 6500 Mainz, Tel. 57 33 54
- HUBER, Gerhard, Dr. rer. nat., Experimentalphysik, Tel. 39-59 69  
Lion-Feuchtwanger-Straße 35, 6500 Mainz 42, Tel. 50 99 50
- HUFNAGEL, Friedrich, Dr. rer. nat., Experimentalphysik, Tel. 39-36 31  
Draiser Straße 114, 6500 Mainz
- INTHOFF, Wilhelm, Dr. rer. nat., Theoretische Physik, Tel. 39-25 81  
Heinrich-Becker-Straße 4, 6530 Bingerbrück, Tel. (0 67 21) 3 28 21
- JAENICKE, Ruprecht, Dr. rer. nat., Meteorologie, Tel. 39-22 83  
Wilhelm-Holzamer-Weg 34, 6501 Nieder-Olm, Tel. (0 61 36) 13 68

- KLAGES, Gerhard, Dr. rer. nat., Experimentalphysik, (a. D.) Tel. 39-22 76  
An den Sandkauten 3, 6500 Mainz 42, Tel. 5 84 04
- KLEINKNECHT, Konrad, Dr. rer. nat., Experimentalphysik, Tel. 39-28 93  
Carl-Orff-Straße 30, 6500 Mainz 33, Tel. 47 66 67
- KLEMPF, Eberhard, Dr. rer. nat., Experimentalphysik, Tel. 39-28 94  
Carl-Zuckmayer-Straße 12, 6500 Mainz 33, Tel. 47 67 42
- KLUGE, Hans-Jürgen, Dr. rer. nat., Experimentalphysik, Tel. 39-28 85  
An den Platzäckern 24, 6500 Mainz 33, Tel. 47 66 03
- KNORR, Klaus, Dr. rer. nat., Experimentalphysik, Tel. 39-36 26  
Carl-Orff-Straße 69, 6500 Mainz 33, Tel. 47 71 34
- KÖRNER, Jürgen, Dr. rer. nat., Theoretische Physik, Tel. 39-32 76  
Friedrich-von-Pfeiffer-Weg 7, 6500 Mainz 1, Tel. 38 44 33
- KRETZSCHMAR, Martin, Dr. rer. nat., Theoretische Physik, Tel. 39-24 65  
Am Finther Weg 16, 6500 Mainz 33, Tel. 47 72 34
- LEIDERER, Paul, Dr. rer. nat., Experimentalphysik, Tel. 39-36 20  
Silvanerstraße 27, 6500 Mainz 42, Tel. 50 72 17
- NEUHAUSEN, Reiner, Dr. rer. nat., Physik, Tel. 39-58 27  
Joh.-Friedrich-v.-Pfeiffer-Weg 9, 6500 Mainz-Universität, Tel. 3 14 39
- OTTEN, Ernst W., Dr. rer. nat., Experimentalphysik, Tel. 39-25 18  
Carl-Orff-Straße 47, 6500 Mainz 33, Tel. 47 66 21
- PRUPPACHER, Hans, Dr. rer. nat., Meteorologie, Tel. 39-28 61  
Sertoriusring 56, 6500 Mainz-Finthen, Tel. 47 45 24
- REICHERT, Erwin, Dr. rer. nat., Physik, Tel. 39-27 29  
Erbacher Straße 15a, 6501 Heidesheim-Heidenfahrt, Tel. (0 61 32) 5 77 45
- SCHECK, Florian, Dr. rer. nat., Theoretische Physik, Tel. 39-24 76  
Am Sportfeld 23, 6501 Mommenheim, Tel. (0 61 38) 81 73
- SCHILCHER, Karl, Dr., Theoretische Physik, Tel. 39-59 17 (beurlaubt)  
Kornweg 16, 6229 Schlangenbad 5, Tel. (0 61 29) 20 32
- SCHOCH, Berthold, Dr., Experimentalphysik, Tel. 39-58 51  
Am Keltenlager 45, 6500 Mainz 21, Tel. 47 39 20
- SCHUBERT, Gerhard, Dr. rer. nat., Dipl.-Physiker, Theoretische Physik (emeritiert), Tel. 39-23 58  
Weidmannstraße 21, 6500 Mainz, Tel. 8 25 85  
Sprechstunden: n. V.
- TRÜBENBACHER, Egon, Dr. rer. nat., Theoretische Physik, Tel. 39-24 64  
Bebelstraße 24, 6500 Mainz 22, Tel. 36 14 36  
Sprechstunden: Mo-Fr im Institut für Physik
- WALCHER, Thomas, Dr. rer. nat., Experimentelle Kernphysik, Tel. 39-58 00  
Eleonorenstraße 33, 6500 Mainz, Tel. 4 42 28
- WALTHER, Volker Hans, Dr. rer. nat., Physik, Tel. 39-58 04  
Rudolf-Diesel-Straße 3, 6500 Mainz, Tel. 5 35 42
- WERTH, Günther, Dr. rer. nat., Experimentalphysik, Tel. 39-28 83  
Carl-Orff-Straße 37, 6500 Mainz-Drais, Tel. 47 67 88
- ZDUNKOWSKI, Wilford, Dr. rer. nat., Meteorologie, Tel. 39-28 68  
An der Schwarzen Hecke 50, 6501 Ober-Olm, Tel. (0 61 36) 8 93 75
- ZIMMERMANN, Geert, Dr. rer. nat., Meteorologie, Tel. 39-31 57  
Kirchstraße 18, 6531 Waldalgesheim, Tel. (0 67 21) 3 51 76

**b) Habilitierter Bediensteter**

- LÜHRS, Gerold, Dr. rer. nat., Ltd. Akad. Direktor, Institut für Kernphysik, Tel. 39-58 05  
Carl-Zuckmayer-Straße 3, 6500 Mainz 33, Tel. 4 73 35

**c) Professoren auf Zeit**

- FRIEDRICH, Jörg, Dr. rer. nat., Institut für Kernphysik, Tel. 39-58 29  
Am Keltenlager 43, 6500 Mainz 21, Tel. 47 39 02
- LOIDL, Alois, Dr. rer. nat., Institut für Physik, Tel. 39-36 26  
Siesmayerstraße 7, 6000 Frankfurt/M. 1, Tel. (06 11) 75 15 30

ROSENFELDER, Roland, Dr. rer. nat., Institut für Physik, Tel. 39-23 94  
An der Krimm, 6500 Mainz-Gonsenheim, Tel. 68 22 01

### HOCHSCHULASSISTENTEN

EGELHOF, Peter, Dr. rer. nat., Institut für Physik, Tel. 39-36 73  
Brahmsweg 9, 6720 Speyer

EMRICH, Hansjörg, Dr. rer. nat., Institut für Kernphysik, Tel. 39-58 12  
Theodor-Heuss-Ring 32, 6508 Alzey, Tel. (0 67 31) 4 36 60

FEILE, Rudolf, Dr. rer. nat., Institut für Physik, Tel. 39-36 38  
Welheimer Weg 3, 6521 Bechtsheim, Tel. (0 62 42) 36 38

HEERMANN, Dieter, Dr. rer. nat., Institut für Physik, Tel. 39-36 45  
Adolf-Gerhard-Straße 1, 6500 Mainz

KREMER, Kurt, Dr. rer. nat., Institut für Physik, Tel. 39-36 46  
Röntgenstraße 23, 5170 Jülich, Tel. (0 24 61) 38 90

MALLOT, Gerhard, Dr. rer. nat., Institut für Kernphysik, Tel. 39-31 91  
Mendelssohnstraße 107a, 5400 Koblenz

PAPADOPOULOS, Nikolas, Dr. rer. nat., Institut für Physik, Tel. 39-59 70  
Mainzer Weg 9, 6501 Wackernheim, Tel. (0 61 32) 5 95 66

ROTHHAAS, Hans, Dr. rer. nat., Institut für Kernphysik, Tel. 39-59 88  
Im Münchfeld 11, 6500 Mainz, Tel. 3 14 93

### WISSENSCHAFTLICHE MITARBEITER

AVERDUNG, Hans-Heinrich, Dr. rer. nat., Akad. Oberrat, Institut für Kernphysik, Tel. 39-58 08  
Hermann-Hesse-Straße 47, 6500 Mainz 31, Tel. 75 09

BAUERDICK, Lothar, Dipl.-Physiker, Institut für Physik, Tel. 39-59 75  
Uhlandstraße 5, 6500 Mainz

BLÜMER, Hans, Dr. rer. nat., Institut für Physik, Tel. 39-59 81  
Kurfürstenstraße 15, 6500 Mainz

BODENSOHN, Joachim, Dipl.-Physiker, Institut für Physik, Tel. 39-36 22  
Albanusstraße 68, 6500 Mainz

VON BOECKH, Rainer, Dipl.-Physiker, Akad. Direktor, Institut für Physik, Tel. 39-28 84  
Kirschblütenweg 2, 6500 Mainz 33, Tel. 47 69 88

BONN, Jochen, Dr. rer. nat., Institut für Physik, Tel. 39-28 76  
Freudenbergstraße 111, 6200 Wiesbaden, Tel. (0 61 21) 2 45 15

BRESS, Peter, Dr. rer. nat., Wiss. Ang., Institut für Meteorologie, Tel. 39-28 63  
Wilhelminenstraße 22, 6200 Wiesbaden, Tel. (0 61 21) 52 32 30

EUTENEUER, Hans, Dr. rer. nat., Institut für Kernphysik, Tel. 39-58 69  
Stolze-Schrey-Straße 8a, 6500 Mainz-Gonsenheim, Tel. 4 50 82

FIEDLER, Bernhad, Dipl.-Ingenieur, Institut für Kernphysik, Tel. 39-58 67  
Gottlieb-Daimler-Straße 52, 6500 Mainz, Tel. 5 19 63

FLOSSMANN, Andrea, Dr. rer. nat., Institut für Meteorologie, Tel. 39-41 32  
Herderstraße 25, 6203 Hochheim/Main, Tel. (0 61 46) 71 18

GEORGI, Karl-Heinz, Dr.-Ingenieur, Wiss. Ang., Institut für Physik, Tel. 39-24 05  
Kastanienweg 24, 6501 Ober-Olm, Tel. (0 61 36) 8 78 28

GRUBER, Gernot, Dr., Institut für Kernphysik, Tel. 39-58 20  
Berliner Straße 39, 6500 Mainz

HAAG, Hans, Dr. rer. nat., Akad. Direktor, Institut für Physik, Tel. 39-42 45  
Franz-Werfel-Straße 56, 6500 Mainz-Gonsenheim, Tel. 3 18 67

HAGER, Arnulf, Dr., Institut für Kernphysik, Tel. 39-58 69  
Bleichstraße 112, 6500 Mainz

HARTMANN, Udo, Dipl.-Physiker, Institut für Physik, Tel. 39-33 91  
Matthias-Grünwald-Straße 24, 7022 Leinfelden-Echterdingen, Tel. (07 11) 7 54 20 38

- HEIL, Alfons, Dipl.-Phys., Institut für Physik, Tel. 39-59 71  
Friedrichstraße 5, 6239 Kriftel, Tel. (0 61 92) 2 16 38
- HEIL, Werner, Dipl.-Physiker, Institut für Physik, Tel. 39-58 31  
Staudingerweg 7, 6500 Mainz
- HELKER, Michael, Wiss. Ang., Institut für Physik, Tel. 39-36 28  
Kreuzstraße 21, 6500 Mainz, Tel. 68 71 16
- HERMINGHAUS, Stefan, Dipl.-Physiker, Institut für Physik, Tel. 39-36 36  
Prunkgasse 53, 6500 Mainz-Finthen, Tel. 47 49 36
- HERR, Richard, Dipl.-Physiker, Institut für Kernphysik, Tel. 39-58 66  
Marienpfad 25, 6500 Mainz 22, Tel. 36 53 72
- HILBERATH, Thomas, Dipl.-Physiker, Institut für Physik, Tel. 39-33 18  
Alfred-Mumbächer-Straße 67 b, 6500 Mainz 1
- JENNEWEIN, Peter, Dr. rer. nat., Institut für Kernphysik, Tel. 39-58 20  
Ringstraße 99, 6500 Mainz 1, Tel. 50 87 68
- KAISER, Karl-Heinz, Dr. rer. nat., Institut für Kernphysik, Tel. 39-58 71  
Ernst-Kiefer-Straße 9, 6719 Kirchheimbolanden, Tel. (0 63 52) 45 82
- KALINOWSKY, Hartmut, Dr. rer. nat., Institut für Physik, Tel. 39-59 13  
Staudingerweg 7, 6500 Mainz
- KLEE, Hans Herbert, Dipl.-Physiker, Institut für Physik, Tel. 39-36 35  
Göttelmannstraße 42b, 6500 Mainz
- KNAB, Holger, Dipl.-Physiker, Institut für Physik, Tel. 39-59 53  
Barbarossastraße 2, 6500 Mainz 1
- KÖBSCHALL, Gerd, Dr. rer. nat., Institut für Kernphysik, Tel. 39-58 28  
Generaloberst-Beck-Straße 11, 6500 Mainz 42
- KORB, Günther, Dr. rer. nat., Akad. Dir., Institut für Meteorologie, Tel. 39-28 66  
Heinz-Heim-Weg 9, 6100 Darmstadt
- LEIDEMANN, Winfried, Dr. rer. nat., Institut für Kernphysik, Tel. 39-57 41  
Umlandstraße 10, 6500 Mainz, Tel. 67 66 89
- LEY, Richard, Dr. rer. nat., Akad. Direktor, Institut für Physik, Tel. 39-28 91  
Spitzwegstraße 3, 6500 Mainz 31, Tel. 47 12 77
- LUDWIG-MERTIN, Ursula, Dipl.-Physikerin, Institut für Kernphysik, Tel. 39-58 69  
Am Schloßpark 33, 6200 Wiesbaden-Biebrich, Tel. (0 61 21) 60 24 01
- LÜHRS, Gerold, Dr. rer. nat., Ltd. Akad. Direktor, Professor, Physik und Kernphysik, Tel. 39-58 05  
Carl-Zuckmayer-Straße 3, 6500 Mainz 33, Tel. 47 73 35
- MARTIN, Friedrich-Wilhelm, Dr. rer. nat., Akad. Oberrat, Institut für Kernphysik, Tel. 39-58 17  
Hermann-Hesse-Straße 59, 6500 Mainz 31, Tel. 74 93
- MAUS, Elmar, Dipl.-Physiker, Institut für Physik, Tel. 39-36 33  
Max-Planck-Straße 39D, 6500 Mainz 1
- MERLE, Klaus, Dr. rer. nat., Institut für Kernphysik, Tel. 39-58 65  
Carl-Zuckmayer-Straße 27, 6500 Mainz 33, Tel. 47 63 12
- MITRA, Subir K., Dr. rer. nat., Institut für Meteorologie, Tel. 39-26 35  
Am Taubertsberg 2, 6500 Mainz, Tel. 38 43 17
- NASS, Peter, Dipl.-Physiker, Institut für Physik, Tel. 39-22 71  
Lindengasse 3, 6500 Mainz 1, Tel. 68 55 70
- NEUGART, Rainer, Dr. rer. nat., Akad. Direktor, Institut für Physik, Tel. 39-26 08  
Carl-Zuckmayer-Straße 17, 6500 Mainz 33, Tel. 4 01 10
- PANHANS, Walter-Georg, Dr. rer. nat., Akad. Rat, Institut für Meteorologie, Tel. 39-23 02  
Burgunderweg 13, 6500 Mainz 43, Tel. 8 78 99
- PANZER, Bernd, Dipl.-Physiker, Institut für Physik, Tel. 39-28 92  
Staudingerweg 7, 6500 Mainz
- PATZNER, Gerald, Dipl.-Physiker, Institut für Kernphysik, Tel. 39-59 89  
Weihergarten 11, 6500 Mainz, Tel. 22 66 18
- RENK, Burghard, Dr. rer. nat., Akad. Rat, Institut für Physik, Tel. 39-36 58  
Berliner Straße 29, 6500 Mainz
- ROTH, Agnes, Dipl.-Physikerin, Institut für Physik, Tel. 39-23 74  
Hintere Talstraße 16, 6500 Mainz-Laubenheim, Tel. 88 10 95

- RUSTER, Wolfgang, Dipl.-Physiker, Institut für Physik, Tel. 39-36 71  
Michael-Müller-Ring 35, 6500 Mainz
- SCHMITT, Christoph, Dr. rer. nat., Institut für Kernphysik, Tel. 39-58 41  
Einsheimerstraße 20, 6524 Guntersblum, Tel. (0 62 49) 84 88
- SCHOELER, Hans, Dipl.-Physiker, Institut für Kernphysik, Tel. 39-31 62  
Sickingenstraße 42, 7800 Freiburg, Tel. (06 71) 6 45 08
- SCHÖPF, Rainer, Dipl.-Physiker, Institut für Physik, Tel. 39-33 91  
Friedrichstraße 13, 6507 Ingelheim, Tel. (0 61 32) 8 47 47
- SCHÜTZ, Lothar, Dr. rer. nat., Institut für Meteorologie, Tel. 39-28 65  
Draiser Straße 91, 6500 Mainz-Bretzenheim, Tel. 3 48 38
- STEPHAN, Gerrit, Dr. rer. nat., Institut für Kernphysik, Tel. 39-58 40  
Erbacher Straße 22, 6507 Ingelheim/Rhein, Tel. (0 61 32) 8 44 55
- STINGL, Joachim, Dipl.-Met., Institut für Meteorologie, Tel. 39-28 64  
Wiesenstraße 10, 6507 Ingelheim, Tel. (0 61 32) 8 41 62
- THIEL, Herbert, Akad. Direktor, Institut für Physik, Tel. 39-25 13  
Hans-Böckler-Straße 31, 6500 Mainz 22, Tel. 3 39 42
- TIATOR, Lothar, Dr. rer. nat., Institut für Kernphysik, Tel. 39-36 97  
Hinter der Kirche 47, 6500 Mainz-Ebersheim, Tel. (0 61 36) 4 22 49
- TRAUTMANN, Thomas, Dipl.-Met., Institut für Meteorologie, Tel. 39-28 67  
Mühltalstraße 13, 6500 Mainz-Finthen, Tel. 47 55 44
- VOGT, Johannes, Dipl.-Physiker, Institut für Kernphysik, Tel. 39-31 92  
Talstraße 45, 6731 Frankeneck
- VOIGTLAENDER-TETZNER, Almuth, Dipl.-Physikerin, Institut für Physik, Tel. 39-59 75  
Helgelstraße 45, 6500 Mainz 1, Tel. 38 33 39
- VOLKMANN, Ulrich, Dipl.-Physiker, Institut für Physik, Tel. 39-36 48  
Saarstraße 20, 6500 Mainz, Tel. 38 10 86
- WAGNER, Bernd, Dr. rer. nat., Institut für Kernphysik, Tel. 39-58 31  
An der Kirchenmühle 8, 6501 Ober-Saulheim, Tel. (0 67 32) 52 24
- WEICKSEL, Hermann, Dr. rer. nat., Wiss. Ang., Institut für Physik, Tel. 39-22 53  
Windthorststraße 11, 6500 Mainz, Tel. 83 13 45
- WIECHERT, Horst, Dr. rer. nat., Akad. Direktor, Institut für Physik, Tel. 39-25 92  
Rosmerthastraße 54, 6500 Mainz 21, Tel. 47 34 17
- WILSDORF, Dirk, Dipl.-Physiker, Institut für Physik, Tel. 39-41 51  
An der Krimm 8, 6500 Mainz, Tel. 4 53 85

## B) Lehrbeauftragte und Nichtbedienstete Lehrkräfte

### HONORARPROFESSOREN

- SCHOTT, Erich, Dr. phil., Dr. rer. nat. h. c., Schott Glaswerke, Physik  
Hattenbergstraße 10, 6500 Mainz, Tel. 20 61
- SCHRÖDER, Hubert, Dr. rer. nat., Experimentalphysik  
Galileistraße 1, 6200 Wiesbaden
- STRAUBEL, Harald, Dr. phil. nat., Wissenschaftlicher Mitarbeiter am Batelle-Institut Frankfurt,  
Spektroskopie aller Wellenlängen und Festkörperphysik  
Bergweg 7, 8973 Vorderhindelang, Tel. (0 83 24) 5 14
- WÄFFLER, Hermann, Dr. rer. nat. (emeritiert), Wissenschaftliches Mitglied des Max-Planck-Instituts für  
Chemie (Otto-Hahn-Institut), Atomphysik  
Ch-5200 Windisch (AG), Mülligerstraße 16

### LEHRBEAUFTRAGTER

- EMMRICH, Peter, Ltd. Regierungsdirektor, Wetterbesprechung und Synoptik, Deutscher Wetterdienst  
Kaiserleistraße 42, 6050 Offenbach, Tel. (0 69) 8 06 26 25

**NICHTBEDIENTESTE PROFESSOREN UND PRIVATDOZENTEN**

- BEGEMANN, Friedrich, Dr. phil., Wissenschaftliches Mitglied und Direktor am Max-Planck-Institut für Chemie (Otto-Hahn-Institut), Experimentalphysik, Tel. 16-2 45  
Fontanestraße 17, 6500 Mainz 31, Tel. 7 11 05
- HINTENBERGER, Heinrich, Dr. phil. (emeritiert), Wissenschaftliches Mitglied des Max-Planck-Instituts für Chemie (Otto-Hahn-Institut), Experimentalphysik  
Albanusstraße 33, 6500 Mainz 22, Tel. 36 31 08
- KRAUSE, Dieter, Dr. rer. nat., Schott Glaswerke  
Hattenbergstraße 10, 6500 Mainz
- MARX, Helmut, Dr. rer. nat., Theoretische Physik (externer Mitarbeiter des Instituts für Physik)  
Helgebachstraße 53, 6330 Wetzlar
- MISSIMER, John, Dr. rer. nat., Schweizerisches Institut für Nuklearforschung (SIN),  
Villigen/Schweiz (beurlaubt)
- ROECKL, Ernst, Dr. rer. nat. habil., Wiss. Mitarbeiter des GSI Darmstadt, Tel. (0 61 51) 3 59 43  
Mittermayerweg 31, 6100 Darmstadt, Tel. (0 61 51) 7 53 28
- SANDULESCU, Aurel, Professor am Institut für Atomphysik der rumänischen Akademie der Wissenschaften,  
Bukarest (beurlaubt)
- VOSHAGE, Hans, Dr. rer. nat., Experimentalphysik, wissenschaftlicher Mitarbeiter am Max-Planck-Institut für Chemie (Otto-Hahn-Institut), Tel. 16-2 20  
Am Gautor 15, 6500 Mainz, Tel. 22 18 41
- WÄNKE, Heinrich, Dr. phil., Wissenschaftliches Mitglied und Direktor am Max-Planck-Institut für Chemie (Otto-Hahn-Institut), Experimentalphysik, Tel. 16-2 30  
Pfälzerwaldstraße 1, 6500 Mainz 42, Tel. 8 11 96
- ZIEGLER, Bernhard, Dr. rer. nat., Kernphysik, Wissenschaftlicher Mitarbeiter am Max-Planck-Institut für Chemie,  
Kernphysikalische Arbeitsgruppe, Tel. 16-3 03  
Südring 130, 6500 Mainz 22, Tel. 3 44 53

**Lehrveranstaltungen**

**Einführungsveranstaltung für Studienanfänger in Physik und Meteorologie:** E. Reichert  
**Dienstag, 13. Oktober 1987, 11–13, Hs 20**

*Schwierigkeitscharakterisierung*

*A: 1. bis 3. Semester; M: 3. bis 5. Semester; F: 5. Semester und höher*

Gemeinsames Physikalisches Kolloquium der Universität und des Max-Planck-Instituts für Chemie (M, F)  
2-std., Di 17–19, Hs Inst. f. Kernphysik

Sämtliche Hochschul-  
lehrer der Physik

**A) THEORETISCHE PHYSIK****Vorlesungen**

Einführung in die Theoretische Physik (A)

3-std., Mo 10–12, Fr 12–13, Hs N 1

M. Kretzschmar

Übungen zur Einführung in die Theoretische Physik (A)

2-std., in parallelen Arbeitsgruppen nach Bedarf,  
Z. u. O. n. V.

M. Kretzschmar  
mit U. Hartmann

Mechanik (M)

4-std., Mo, Mi 10–12, Hs N 1

D. Drechsel

Übungen zur Mechanik (M)

3-std., in parallelen Arbeitsgruppen nach Bedarf,  
Z. u. O. n. V.

D. Drechsel  
mit S. Scherer

Elektrodynamik (M) 4-std., Mo, Mi 10–12,	Lorentz-Raum, Bau 2 412, Raum 05–127	W. Inthoff
Übungen zur Elektrodynamik (M) 3-std., in parallelen Arbeitsgruppen nach Bedarf, Z. u. O. n. V.		W. Inthoff
Computer-Theoretikum (M) 2-std., Z. u. O. n. V.		L. Tiator
Übungen zum Computer-Theoretikum (M) 4-std., Z. u. O. n. V.		L. Tiator
Quantenmechanik I (M) 4-std., Mo, Mi 10–12,	Hs N 3	F. Scheck
Übungen zur Quantenmechanik I (M) 3-std., in parallelen Arbeitsgruppen nach Bedarf, Do 14–17,	O. n. V.	F. Scheck mit A. Heil
Quantenmechanik II (F) 4-std., Mo, Mi 10–12,	Newton-Raum, Bau 2 413, R 01–122	E. Trübenbacher
Übungen zur Quantenmechanik II (F) 3-std., in parallelen Arbeitsgruppen nach Bedarf, Z. u. O. n. V.		E. Trübenbacher
Thermodynamik und Statistische Physik (F) 4-std., Mo, Mi 10–12,	Hs 21	E. Fischer
Übungen zur Thermodynamik und Statistischen Physik (F) 2-std., in parallelen Arbeitsgruppen nach Bedarf, Z. u. O. n. V.		E. Fischer mit T. A. Vilgis
Einführung in die nichtlineare Dynamik an Hand von Beispielen (M) 3-std., Z. u. O. n. V.		P. Beckmann
Übungen zur „Einführung in die nichtlineare Dynamik“ (M) 2-std., Z. u. O. n. V.		P. Beckmann mit H. Weicksel
Die Anwendung von Pfadintegralen in der Quantenphysik (F) 2-std., Z. u. O. n. V.		R. Rosenfelder
Übungen zur Anwendung von Pfadintegralen in der Quantenphysik (F) 1-std., Z. u. O. n. V.		R. Rosenfelder
Relativistische Quantenmechanik (F) 3-std., Z. u. O. n. V.		E. O. Alt
Übungen zur Relativistischen Quantenmechanik (F) 2-std., Z. u. O. n. V.		E. O. Alt
Quantenelektrodynamik (F) 3-std., Z. u. O. n. V.		K. Schilcher
Übungen zur Quantenelektrodynamik (F) 3-std., Z. u. O. n. V.		K. Schilcher
Quantenfeldtheorie II (F) 3-std., Di 8–10, Do 9–10,	Hs Inst. f. Kernphysik	H. Arenhövel
Übungen zur Quantenfeldtheorie II (F) 1-std., Z. u. O. n. V.		H. Arenhövel
Theoretische Elementarteilchenphysik (F) 3-std., Z. u. O. n. V.		J. Körner
Übungen zur Theoretischen Elementarteilchenphysik (F) 1-std., Z. u. O. n. V.		J. Körner
Relativistische Kernmodelle I (F) 3-std., Z. u. O. n. V.		R. Brockmann
Theorie der Phasenumwandlungen und ihre numerische Behandlung (F) 3-std., Mo 10–12, Di 10–11,	Galilei-Raum, Bau 2 413, R 01–128	D. W. Heermann K. Kremer

Computerpraktikum zur Vorlesung „Theorie der Phasenumwandlungen“ 1-std., Di 11–12, Galilei-Raum, Bau 2 413, R 01–128 bzw. CIP-Raum		D. W. Heermann K. Kremer
Geometrie und Physik, und ihre Beziehung zum Experiment (F) 2-std., Z. u. O. n. V.		N. Papadopoulos
Übungen zur Vorlesung „Geometrie und Physik“ (F) 1-std., Z. u. O. n. V.		N. Papadopoulos
<b>Seminare</b>		
Arbeitsgruppenseminar über Fragen und Methoden der nichtlinearen Dynamik (F) 2-std., Mi 10–12, O. n. V.		P. Beckmann
Arbeitskreisseminar über Theorie der kondensierten Materie (F) 2-std., Mi 13 s. t., Galilei-Raum, Bau 2 413, R 01–128		D. W. Heermann K. Kremer
Theoretisch-Kernphysikalisches Seminar (F) 2-std., Z. u. O. n. V.		H. Arenhövel R. Brockmann D. Drechsel
Arbeitsgruppenseminare über Fragen der Theoretischen Elementarteilchenphysik (F) 2-std., Di 14–16, Minkowski-Raum, Bau 2 412, R 05–119	E. O. Alt J. Körner M. Kretzschmar N. Papadopoulos R. Rosenfelder	F. Scheck K. Schilcher E. Trübenbacher
Kolloquium über Teilchen- und Mittelenergiephysik (F) 2-std., Mi 14–16, Minkowski-Raum, Bau 2 412, R 05–119	E. O. Alt H. Arenhövel R. Brockmann D. Drechsel E. Klempt K. Kleinknecht J. Körner	M. Kretzschmar N. Papadopoulos R. Rosenfelder F. Scheck K. Schilcher E. Trübenbacher

Anleitung zu selbständigen wissenschaftlichen Arbeiten kündigt jeder der folgenden Dozenten an:  
E. O. Alt, H. Arenhövel, P. Beckmann, K. Binder, R. Brockmann, D. Drechsel, W. Inthoff, J. Körner,  
M. Kretzschmar, N. Papadopoulos, R. Rosenfelder, F. Scheck, K. Schilcher, E. Trübenbacher

## B) EXPERIMENTELLE PHYSIK

Vorkurs: Mathematik für Studienanfänger zur Vorbereitung auf die Vorlesungen  
Physik I, Physik für Naturwissenschaftler und Biologen I  
2 Wochen ganztägig von Mo, 5. bis Fr, 16. Oktober 1987, Hs 20.  
Beginn: 5. Oktober 1987, 9 Uhr

### Vorlesungen

Physik I (A) 4-std., Mi, Do 10–12, Hs 20		Th. Walcher
Übungen zur Physik I (A) 3-std., Z. u. O. n. V., in parallelen Arbeitsgruppen		Th. Walcher mit Assistenten
Experimentalphysik für Naturwissenschaftler I (A) 4-std., Di, Do 8–10, Hs 20		H. G. Andresen
Übungen zur Experimentalphysik für Naturwissenschaftler I (A) 2-std., Z. u. O. n. V.		H. G. Andresen mit Assistenten
Experimentalphysik für Biologen I (A) 4-std., Mi, Fr 8–10, Hs 20		G. Werth
Übungen zur Experimentalphysik für Biologen I (A) 2-std., Z. u. O. n. V.		G. Werth mit Assistenten
Physik für Mediziner und Pharmazeuten (A) 3-std., Mo 11–13, Fr 10–11, Hs 20		P. Leiderer
Chemie für Physiker I (A) 2-std., Di 10–12, GrHs der Chemie		H. O. Denschlag



Übungen zur Chemie für Physiker I (A) 1-std., Z. u. O. n. V.		H. O. Denschlag
Elektronik II (M) 3-std., Di 12-13, Do 10-12,	Hs Inst. f. Kernphysik	H. Backe
Übungen und Praktikum zur Elektronik II (M) 1-std., Z. n. V.,	Bau 2 413, Elektronik-Praktikum	H. Backe mit Assistenten
Einführung in die Festkörperphysik (M) 3-std., Mo 12-13, Fr 10-12,	O. n. V.	K. Knorr
Übungen zur Einführung in die Festkörperphysik (M) 1-std., Z. u. O. n. V.		M. Knorr mit Assistenten
Einführung in die Atomphysik (M) 3-std., Di 10-12, Fr 12-13,	Hs 21	R. Neuhausen
Übungen zur Einführung in die Atomphysik (M) 2-std., Z. u. O. n. V.		R. Neuhausen mit Assistenten
Höchstfrequenzspektroskopie (M) 3-std., Di 12-13, Do 10-12,	SR E, Bau 2 413, R 01-231	F. Hufnagel
Meßmethoden der Physik (M, F) 3-std., Di 12-13, Do 10-12,	O. n. V.	J. Friedrich
Experimente zur Elementarteilchenphysik (M, F) 2-std., Di 10-12,	Lorentz-Raum, Bau 2 412, R 05-127	V. Walther
Angewandte Physik in der Medizin (M, F) 2-std., Do 16-18,	Newton-Raum, Bau 2 413, R 01-122	V. Walther mit F. Bodem
Biophysik II (M, F) 2-std., Z. u. O. n. V.		W. Knoll
Kernphysik (F) 3-std., Di 10-12, Do 12-13,	Hs Inst. f. Kernphysik	B. Schoch
Übungen zur „Kernphysik“ (F) 2-std., Z. u. O. n. V.		B. Schoch mit Assistenten
Elektronen- und Ionenoptik II (M, F) 2-std., Mi 8-10,	Hs MPI für Chemie	H. Voshage
Elementarteilchenphysik (F) 4-std., Di, Do 10-12,	Minkowski-Raum, Bau 2 412, R 05-119	K. Kleinknecht E. Klempf.
Übungen zur Elementarteilchenphysik (F) 2-std., Z. u. O. n. V.		K. Kleinknecht E. Klempf.
Optik (F) 2-std., Do 8.30-10,	Minkowski-Raum, Bau 2 412, R 05-119	H.-J. Kluge
Übungen zur Optik (F) 2-std., Mi 8.30-10,	Minkowski-Raum, Bau 2 412, R 05-119	H.-J. Kluge mit P. Egelhof
Experimente mit polarisierten Elektronen bei mittleren Energien (F) 2-std., Z. u. O. n. V.		E. Reichert
Grundlagen der Ramanstreuung (F) 2-std., Z. u. O. n. V.		R. Feile
<b>Seminare</b>		
Begleitseminar zum Physikalischen Praktikum für Mediziner und Pharmazeuten (A) 2-std., Mi 14-16,	GrHs der Chemie	P. Leiderer mit H. Wiechert und K. Nicolai
Seminar zum Praktikum für Lehramtskandidaten (M) 2-std., Mi 14-16,	Bau 2 413-00421	H. Thiel
Fachdidaktisches Seminar: Der Physikunterricht in der Sekundarstufe II 2-std., Do 16-18,	Bau 2 413-00421	H. Thiel

- Seminar über Physik der kondensierten Materie**  
2-std., Mo 16–17.30, Minkowski-Raum, Bau 2 412, R 05–119  
K. Binder  
F. Hufnagel  
P. Leiderer  
A. Loidl  
K. Knorr
- Seminar über experimentelle Atom- und Kernphysik (F)**  
2-std., Mi 14–16, Lorentz-Raum, Bau 2 412, R 05–127  
H. Backe  
G. Huber  
H.-J. Kluge  
E. W. Otten  
mit J. Bonn  
R. Neugart  
A. Osipowicz
- Seminar über spezielle Probleme der Mittelenergiephysik (F)**  
2-std., Mo 17–19, Hs Inst. f. Kernphysik  
H. G. Andresen  
H. Arenhövel  
R. Brockmann  
D. Drechsel  
H. Ehrenberg  
G. Fricke  
J. Friedrich  
H. Herminghaus  
G. Lührs  
R. Neuhausen  
B. Schoch  
Th. Walcher  
V. Walther
- Seminar über spezielle Probleme der Beschleunigerphysik (F)**  
2-std., Z. n. V., SR Inst. f. Kernphysik  
H. Herminghaus  
mit U. Euteneuer  
K. H. Kaiser  
K. Merle  
G. Stephan  
F. Hufnagel
- Seminar über spezielle Fragen der Mikrowellenphysik (F)**  
2-std., Di 8.30–10, SR E, Bau 2 413, R 01–231
- Seminar über Probleme und Methoden der atomaren Stoßprozesse (F)**  
2-std., di 8–10, Galilei-Raum, Bau 2 413, R 01–128  
E. Reichert  
mit Assistenten  
G. Werth
- Seminar über spezielle Fragen der Ionenspektroskopie (F)**  
2-std., Mi 12.30–14, Bau 2 412, R 04–631
- Seminar zur Proton-Antiproton-Wechselwirkung (F)**  
Z. u. O. n. V.  
E. Klempt
- Seminar über experimentelle Teilchen- und Atomphysik (F)**  
1-std., 14-tägl., Do 17–19, Minkowski-Raum, Bau 2 412, R 05–119  
E. Kleinknecht  
E. Klempt  
G. Werth
- Seminar über aktuelle Probleme der Polymerforschung (F)**  
2-std., Mo 14.30–16, Hs 21  
E. W. Fischer  
H. W. Spiess  
G. Wegner
- Seminar über spezielle Fragen der-Festkörper- und Grenzflächenphysik (F)**  
2-std., Di 8.30–10, Bau 2 413, R 01–525  
K. Knorr  
P. Leiderer  
A. Loidl  
mit H. Wiechert
- Kernphysikalisches Seminar (F)**  
2-std., Mi 17–19, SR Kernphys. Abt. des MPI  
B. Ziegler
- Aktuelle Forschungsgebiete in der Festkörperphysik (F)**  
2-std., Do 14–16, Bau 2 412, R 01–225  
A. Loidl
- Seminar zum Praktikum für Fortgeschrittene (F)**  
(wird in mehreren Parallelveranstaltungen durchgeführt)  
2-std., Mo, Di 14–16, SR Inst. f. Kernphysik und Institut für Physik, O. n. V.  
H. Backe  
H. Ehrenberg  
G. Fricke  
G. Huber  
K. Kleinknecht  
H.-J. Kluge  
E. Klempt  
Th. Walcher  
G. Werth  
E. Roeckl  
mit R. Neugart  
W. Henning
- Praktika**
- Physikalisches Praktikum für Naturwissenschaftler I und II (A)**  
5-std., Mo, Fr 8.30–12.30, 14–18, Bau 2 413, Praktikumsräume  
G. Huber  
H. Thiel  
mit W. Ruster  
und Assistenten
- Physikalisches Praktikum für Mediziner und Pharmazeuten**  
3-std., Kurs I, Mi 9–12; Kurs II, Mi 16–19;  
Kurs III, Do 9–12; Bau 2 413, Praktikumsräume  
P. Leiderer  
mit H. Wiechert  
und Assistenten
- Rechenkurs zum Physikalischem Praktikum für Mediziner und Pharmazeuten**  
1-std., Fr 11–12, Hs 20  
H. Fischer
- Physikalisches Praktikum für Lehramtskandidaten (M)**  
ganztägig, Fr 9–17, Bau 2 413–00421  
H. Thiel

Physikalisches Praktikum für Fortgeschrittene I und II (F) mit Seminar (siehe Seminarankündigung) 8-std., Fr 9-17,	Inst. f. Kernphysik, Inst. f. Physik	H. Ehrenberg G. Fricke K. Kleinknecht Th. Walcher G. Werth	mit H. Averdung H. Emrich R. Neugart R. Rothhaas
--	---	--	---

Anleitungen zu wissenschaftlichen Arbeiten kündigt jeder der folgenden Dozenten an:

H. Andresen, H. Backe, F. Begemann, K. Binder, H. Ehrenberg, E. W. Fischer, G. Fricke, J. Friedrich, H. Herminghaus, G. Huber, F. Hufnagel, K. Kleinknecht, E. Klempt, H.-J. Kluge, K. Knorr, D. Krause, P. Leiderer, A. Loidl, G. Lührs, R. Neuhausen, E. W. Otten, E. Reichert, E. Roeckl, B. Schoch, H. Voshage, H. Wänke, Th. Wlacher, V. Walther, G. Werth, B. Ziegler mit H. Averdung, H. Emrich, R. Ley, R. Neugart, H. Rothhaas, H. Wiechert

Weitere Lehrveranstaltungen für Physik werden insbesondere von den Fachbereichen Mathematik (17) und Chemie (19) angeboten.

## C) METEOROLOGIE

### Vorlesungen

Einführung in die Meteorologie: Klimatologie (A) 1-std., Z. n. V., SR Institut	R. Jaenicke
Einführung in die Meteorologie: Allgemeine Meteorologie (A) 3-std., Z. n. V., SR Institut	R. Jaenicke
Statistische Hilfsmittel I (M) 2-std., Z. n. V., SR Institut	R. Jaenicke
Experimentelle Hilfsmittel II 3-std., Z. n. V., SR Institut	R. Jaenicke mit L. Schütz
Analytische Hilfsmittel für den Meteorologen I (M, F) 2-std., Z. n. V., SR Institut	G. Korb
Statik der Atmosphäre (F) 2-std., Z. n. V., SR Institut	G. Korb
Atmosphärenchemie (F) 2-std., Z. n. V., SR Institut	H. Pruppacher
Atmosphärenelektrizität 2-std., Z. n. V., SR Institut	H. Pruppacher
Theoretische Meteorologie I (Thermodynamik) (M, F) 3-std., Z. n. V., SR Institut	W. Zdunkowski
Übungen zur Theoretischen Meteorologie I (M, F) 3-std., Z. n. V., SR Institut	W. Zdunkowski mit Ass.
Theoretische Meteorologie III (Prognosemodelle) (F) 3-std., Z. n. V., SR Institut	W. Zdunkowski
Übungen zur Theoretischen Meteorologie III 3-std., Z. n. V., SR Institut	G. Korb
Theoretische Meteorologie IV (Allg. Zirkulation II) (F) 2-std., Z. n. V., SR Institut	W. Zdunkowski
Strahlungsprozesse in planetaren Atmosphären II (M, F) (Infrarotstrahlung) 3-std., Z. n. V., SR Institut	W. Zdunkowski
Übungen zur Strahlungsvorlesung 3-std., Z. n. V., SR Institut	W. Zdunkowski mit Ass.
Wetterbesprechung (A, M, F) 1-std., Mi 12-13, SR Institut 537	P. Emmrich
Synoptik I (M, F) 2-std., Mi 9-11, SR Institut 537	P. Emmrich
Übungen zur Synoptik I 1-std., Mi 11-12, SR Institut 537	P. Emmrich
Turbulente Strömungen I: Grundlagen 2-std., Z. n. V., SR Institut	G. Zimmermann

Ausbreitungsvorgänge in Turbulenten Strömungen 2-std., Z. n. V., SR Institut	G. Zimmermann
Spektrale numerische Methoden 2-std., Z. n. V., SR Institut	G. Zimmermann
Dynamische Systeme 2-std., Z. n. V., SR Institut	G. Zimmermann
Aktuelle Probleme der atmosphärischen Umwelt 2-std., Di 15-17, SR Institut 536/537	alle Dozenten
<b>Seminare</b>	
Meteorologisches Seminar (M, F) 2-std., Mo 14.30-16, SR Institut 537	Alle Dozenten des Instituts
Seminar des Sonderforschungsbereiches 233 „Dynamik und Chemie der Hydrometeore“ 1-std., Do 16.15-17, SR Institut 537/536	Alle Mitglieder des SFB
<b>Kolloquium</b>	
Meteorologisches Kolloquium (M, F) gemeinsam mit Darmstadt, Frankfurt und dem MPI für Chemie Mainz (Publice) 2-std., Do 17-19, SR 536/537 Institut	Alle Dozenten des Instituts
<b>Praktikum</b>	
Praktikum II, ganztägig in der vorlesungsfreien Zeit nach dem Wintersemester	Jaenicke Pruppacher Zimmermann und Mitarbeiter
Anleitungen zu wissenschaftlichen Arbeiten kündigt jeder der Dozenten an: R. Jaenicke, H. Pruppacher, W. Zdunkowski, G. Zimmermann	

Fachbereich 25 Musik

## Konzerte des Collegium musicum

Leitung: Prof. Joshard Daus

**Dienstag, 15. Dezember 1987**

St. Peter, Mainz

*J. S. Bach: Weihnachtskantaten*

Bach-Ensemble des Collegium musicum

**Sonntag, 24. Januar 1988**

Theater der Landeshauptstadt Mainz

*R. Schumann: Faust-Szenen*

Chor des Collegium musicum,  
Westfälisches Sinfonie-Orchester

**Dienstag, 2. Februar 1988**

Kurfürstliches Schloß Mainz

*Orchesterkonzert*

(*Saint-Saëns: Carneval der Tiere, u. a.*)  
Orchester des Collegium musicum

## 19. Fachbereich Chemie und Pharmazie

**Anschrift:** Postfach 39 80, Becherweg 21 (Neubau der Naturwissenschaften), 6500 Mainz 1

**Dekan:** Prof. Dr. Hans SILLESCU

**Prodekan:** Prof. Dr. Wolfram BAUMANN

**Dekanat:** Akad. Direktor Dr. Herbert DIETZ, N Zi. 413, Tel. 39-59 96, Helga STOCK, Bärbel LEGLER, N Zi. 434, Tel. 39-22 73 und App. 53 50, Sprechzeiten: Mo-Fr 9-12

Lehrlaboratorium für Chemielaboranten, Welderweg 27 (SB I)

Leiter: Dr. B. LEHNEN, Tel. 39-26 10

### Informationen für Studierende

#### STUDIENFÄCHER UND -ABSCHLUSSMÖGLICHKEITEN

**Chemie:** Diplom; Promotion, die eine Abschlußprüfung voraussetzt; Staatsprüfung für das Lehramt an Realschulen und an Gymnasien.

**Pharmazie:** Staatsexamen; Promotion, die eine Abschlußprüfung voraussetzt.

#### ZULASSUNGSBESCHRÄNKUNGEN

##### Pharmazie

Ja; Bewerbungen für Studienanfänger über die ZVS, Postfach 80 00, 4600 Dortmund (Allgemeines Auswahlverfahren der ZVS)

#### HINWEIS FÜR STUDIENANFÄNGER IM STUDIENGANG DIPLOM CHEMIE

Der Diplomstudiengang kann nur zum Wintersemester begonnen werden, da im Sommersemester keine Lehrveranstaltungen für Studienanfänger angeboten werden.

#### STUDIENEINFÜHRUNGSVERANSTALTUNGEN FÜR STUDIENANFÄNGER

**Chemie:** Donnerstag, 15. Oktober 1987, 9-11, Hs 22  
**Pharmazie:** Montag, 19. Oktober 1987, 11-13, SR FB 20

**19**

#### STUDIENFACHBERATUNG

**Zeit: 7. September 1987 bis 31. März 1988** (jedoch nicht vom 21. Dezember 1987 bis 2. Januar 1988 [Weihnachtsferien] und nicht vom 15. Februar bis 11. März 1988)

##### Chemie, Becherweg 21

Dr. H. DIETZ, Zi. 413, Tel. 39-59 96

- Vorlesungsfreie Zeit vom 7. September bis 9. Oktober 1987: n. tel. V.
- Studieneinführungswoche vom 12. bis 16. Oktober 1987: Mo-Mi 9-12
- Vorlesungszeit vom 19. Oktober 1987 bis 12. Februar 1988: Mo-Fr 9-12
- Vorlesungsfreie Zeit vom 14. bis 31. März 1988: n. tel. V.

##### Pharmazie, Staudingerweg 5

Dr. J. STRATMANN, Zi. 01-122, Tel. 39-43 39

- Vorlesungsfreie Zeit vom 7. September bis 9. Oktober 1987: n. tel. V.
- Studieneinführungswoche vom 12. bis 16. Oktober 1987: Mi 14-16, R 01-112
- Vorlesungszeit vom 19. Oktober 1987 bis 12. Februar 1988: Mi 14-16, R 01-112
- Vorlesungsfreie Zeit vom 14. bis 31. März 1988: n. tel. V.

**VERTRAUENSDOZENTEN FÜR AUSLÄNDISCHE STUDIERENDE**

**Chemie:** Prof. Dr. rer. nat. Johannes Otto DENSCHLAG, Institut für Kernchemie, Straßmannweg 2, Anmeldung an der Pforte des Instituts, Tel. 39-58 81, Sprechzeiten: n. tel. V.

**Pharmazie:** Prof. Dr. rer. nat. Alfred KREUTZBERGER, Institut für Pharmazie, Staudingerweg 5, Zi. 03-143 oder 03-162, Tel. 39-57 42 oder 39-57 14, Sprechzeiten: n. V.

**FACHBEREICHSBIBLIOTHEK**

Bibliothek der Institute für Anorganische Chemie und Analytische Chemie, Kernchemie und Organische Chemie: Bau M-Haupt Mo-Fr 8-18

Bibliothek des Instituts für Physikalische Chemie

Bibliothek des Instituts für Biochemie

Bibliothek der Abteilung für Lehramtskandidaten der Chemie

Bibliothek des Instituts für Pharmazie, Staudingerweg 5, R 00-162, Mo-Fr 10-17 in der Vorlesungszeit

**STUDIENORDNUNG CHEMIE**

Studienordnung für den Diplomstudiengang Chemie an der Johannes Gutenberg-Universität Mainz vom 25. 7. 1985, Staatsanzeiger für Rheinland-Pfalz, Nr. 30 vom 12. 8. 1985, S. 666 (erhältlich im Dekanat). Sie gilt für Studenten im Diplomstudiengang Chemie, die im WS 1985/86 oder später ihr Studium aufnehmen. Studenten, die ihr Studium vor dem WS 1985/86 begonnen haben, setzen es nach dem bisherigen Studienplan fort, der ein Anhang der Ordnung für die Diplomprüfung für Chemie vom 8. 5. 1964 in der Fassung der Änderung vom 20. 12. 1979 ist (siehe unten).

Studienordnung für das Studium des Faches Chemie im Studiengang an Gymnasien an der Johannes Gutenberg-Universität Mainz vom 28. 4. 1986, Staatsanzeiger für Rheinland-Pfalz, Nr. 21 vom 9. 6. 1986. Erhältlich in der Abteilung für Lehramtskandidaten der Chemie, Becherweg 34 (SB I).

**STUDIENPLAN PHARMAZIE**

Studienplan für das Studium der Pharmazie an der Johannes Gutenberg-Universität Mainz vom 27. 12. 1977, Amtsblatt des Kultusministeriums von Rheinland-Pfalz, Nr. 1 vom 19. 1. 1978, S. 9. Erhältlich im Sekretariat des Instituts für Pharmazie.

**PRÜFUNGSORDNUNGEN, -ÄMTER UND -AUSSCHÜSSE CHEMIE****Lehramt an Gymnasien**

Prüfungsordnung: „Landesverordnung über die Erste Staatsprüfung für das Lehramt an Gymnasien“ vom 7. 5. 1982, Gesetz- und Verordnungsblatt für das Land Rheinland-Pfalz, Nr. 14 vom 7. 7. 1982, S. 157-183; erhältlich in der Gutenberg-Buchhandlung, An der Universität, 6500 Mainz, Preis 3,50 DM.

Ordnung für die Zwischenprüfung des Faches Chemie im Studiengang Lehramt an Gymnasien an der Johannes Gutenberg-Universität Mainz vom 25. März 1986, Staatsanzeiger für Rheinland-Pfalz, Nr. 12, S. 321 f.; erhältlich in der Abteilung für Lehramtskandidaten der Chemie, Becherweg 34 (SB I). Prüfungsausschußvorsitzender: Prof. H. SINGER

**Prüfungsamt**

Landesprüfungsamt für das Lehramt an Schulen in Rheinland-Pfalz  
Abt. 7 des Kultusministeriums Rheinland-Pfalz, Mittlere Bleiche 61, 6500 Mainz 1

Präsidentin: Dr. H. SMOLLICH

Sprechzeiten im Kultusministerium: Di, Fr 9-12, Zi. 316, Tel. 16-45 25/6

Wissenschaftliche Prüfung für das Lehramt an Gymnasien:

Ministerialrat M. SAFFERLING

Sprechzeiten im Kultusministerium: Di, Fr 9-12, Zi. 321, Tel. 16-45 30

W. FEGE

Sprechzeiten in der Universität: SB II, Zi. 04-341, Mo, Di, Mi, Fr 10-12, Tel. 39-48 05

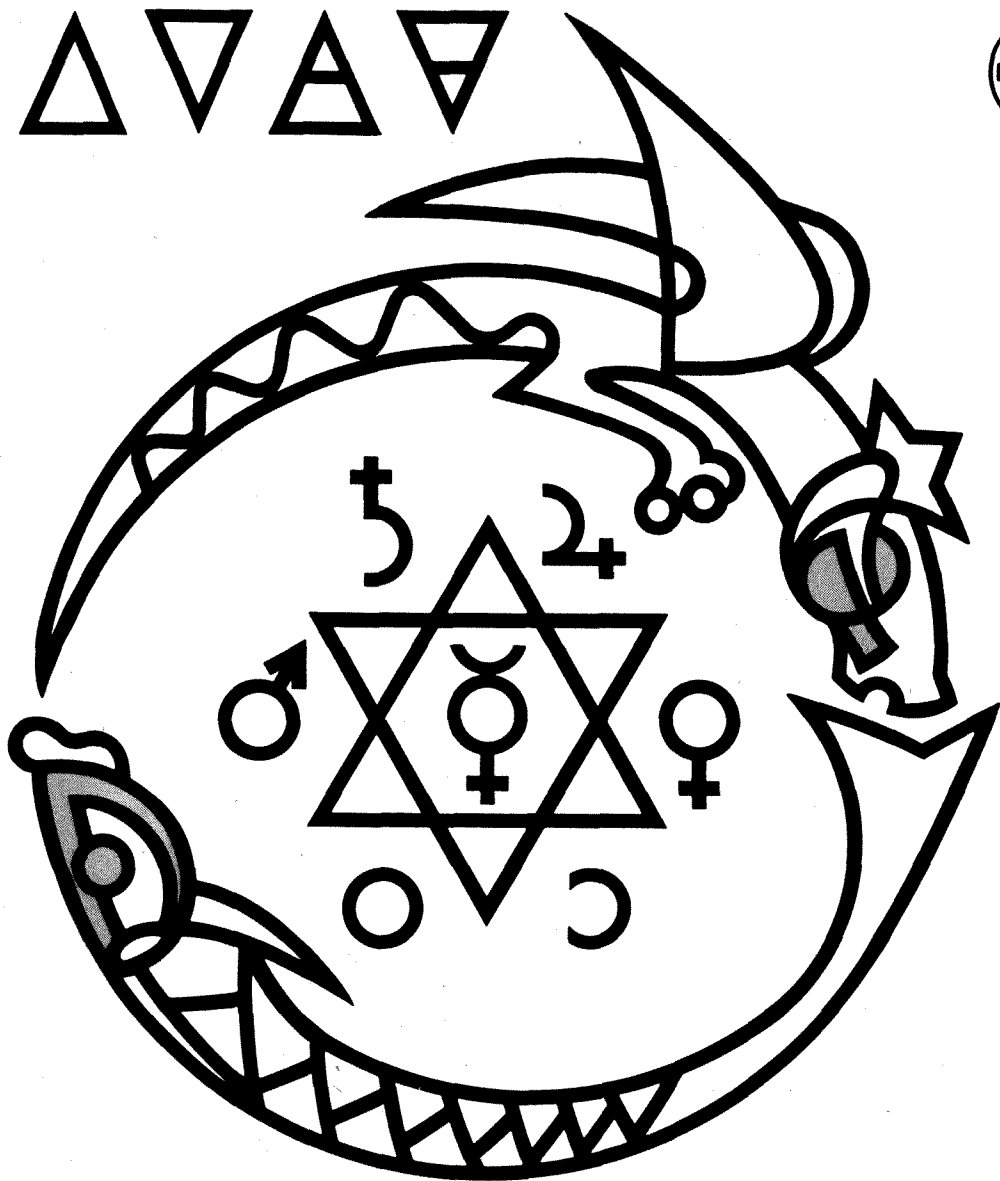

## Wissenschaft mit 7 Siegeln?

Im Mittelalter suchten die Alchimisten nach dem „Stein der Weisen“. Er sollte ihnen helfen, Gold herzustellen. Bei ihrer Suche umgaben sie sich mit einer geheimnisvollen Aura. Die Öffentlichkeit des Mittelalters nahm immer nur dann von ihnen Kenntnis, wenn es zu Zwischenfällen kam – Nebelschwaden, Schwefelgeruch und „gar grausliche“ Explosionen wurden überliefert.

Moderne Chemie hingegen produziert mit Techniken und Verfahren, die höchstmögliche Sicherheit garantieren. Bayer hat seinen Beitrag dazu geleistet.

Als Teil unserer pluralistischen Industriegesellschaft ist Bayer offen gegenüber konstruktiver Kritik von außen und aufgeschlossen gegenüber Verbesserungsvorschlägen aus den eigenen Reihen.

Ohne moderne Chemie ist unsere heutige Welt nicht mehr vorstellbar. Kreative Arbeit ist gefordert. Unsere Aufgabe ist, jedes Risiko so gering wie möglich zu halten – und die Umwelt durch den Einsatz zukunftsweisender Verfahren zu schonen.

**Bayer**



**Diplom**

Ordnung für die Diplomprüfung für Chemie an der Johannes Gutenberg-Universität Mainz vom 8. 5. 1964 (Amtsblatt S. 180) in der Fassung der Änderung vom 20. 12. 1979, Staatsanzeiger für Rheinland-Pfalz 1980, S. 18; in der Fassung der Änderung vom 10. 3. 1987, Staatsanzeiger für Rheinland-Pfalz, Nr. 17, vom 4. 5. 1987, S. 420; erhältlich mit dem Studienplan für den Diplomstudiengang Chemie im Dekanat. Eine an die Studienordnung vom 25. 7. 1985 angepasste Prüfungsordnung ist in Vorbereitung.

Prüfungsausschuß: Prof. Dr. H. SILLESCU, Institut für Physikalische Chemie

Geschäftsstelle: Institut für Physikalische Chemie, Welderweg 26, Sekretariat Prof. LIPTAY, Tel. 39-32 80.

**Promotion**

Promotionsordnung der Fachbereiche 17 Mathematik, 18 Physik, 19 Chemie und Pharmazie, 21 Biologie, 22 Geowissenschaften der Johannes Gutenberg-Universität Mainz vom 15. August 1975, Staatsanzeiger für Rheinland-Pfalz, Nr. 40, vom 20. 10. 1975, S. 749, mit Änderungen zuletzt vom 22. 5. 1986, Staatsanzeiger für Rheinland-Pfalz, Nr. 22 vom 16. 6. 1986, S. 596. Erhältlich im Dekanat.

**PRÜFUNGSORDNUNGEN, PRÜFUNGSAMT PHARMAZIE****Staatsexamen**

**Prüfungsordnung:** Approbationsordnung für Apotheker vom 23. 8. 1971, BGBl. I. S. 1377; Änderung durch erste Verordnung vom 20. Juni 1980, BGBl. I S. 758; zu beziehen vom Deutschen Apotheker-Verlag, Postfach 40, 7000 Stuttgart 1

**Prüfungsamt:** Landesprüfungsamt für Studierende der Medizin und der Pharmazie beim  
Ministerium für Soziales, Gesundheit und Umwelt,  
Bauhofstraße 4, 6500 Mainz, Tel. 16-23 30/88

Vorsitzender der Prüfungskommission für den Zweiten Prüfungsabschnitt: Prof. Dr. U. PINDUR

Geschäftsstelle des Landesprüfungsamtes an der Johannes Gutenberg-Universität: Neubau Physiologie, Duesbergweg, 6500 Mainz, Sprechzeiten: Di, Fr 9-12, Tel. 39-48 07

**ANSCHRIFT DER FACHSCHAFTEN**

Chemie, Welderweg 11, Zi. 01 172

Briefkasten: Becherweg 22. Postanschrift: Fachschaft Chemie, Postfach 39 80, 6500 Mainz, Tel. 39-41 48, Sprechzeiten: Mo-Do 12-13

Pharmazie, Staudingerweg 5, R 00-131, Tel. 39-52 01

**Wissenschaftliche Einrichtungen**

Wissenschaftliche Einrichtungen mit eigener Leitung und eigener Verwaltung.

**Institut für Anorganische Chemie und Analytische Chemie, Becherweg 24**

Geschäftsführender Leiter: Prof. Dr. G. Gattow, Tel. 39-58 76

Zentrale Verwaltung: G. Wollenweber, Tel. 39-22 84

Professoren: Dr. K. Beyermann, Tel. 39-58 97, Sekretariat: C. Schmidt, Tel. 39-58 97; Dr. G. Gattow, Tel. 39-58 76, Sekretariat: J. Kraußmann, Tel. 39-53 33, 22 84; Dr. P. Güttlich, Tel. 39-23 73, Sekretariat: G. Lehr, Tel. 39-23 73; Dr. R. Neeb, Tel. 39-58 82, Dr. H. Singer, Tel. 39-57 16; Dr. K. Unger, Tel. 39-57 45

Professoren auf Zeit: Dr. W. Baumann, Tel. 39-27 27 und 39-58 97; Dr. M. Dräger, Tel. 39-57 57

Wiss. Mitarbeiter: St. Adams, M. Afflen, P. Dexheimer, Dr. J. Dietz, Dr. J. Ensling, J. Görg, N. N., Dr. G. Kiel, T. Kuhlmann, St. Lotz, H. Luffy, Dr. B. Mathiasch, U. Pfeifer, P. Poganiuch, R. G. Przkawetz, W. Rach, S. Roller, Dr. D. Saur, K. Schäfer, B. Schmidt, G. Schubert, U. Schubert, H. Sochor, Dr. H. Spiering, U. Stumm, U. Trüdinger



**Institut für Kernchemie, Straßmannweg 2**

Geschäftsführender Leiter: Prof. Dr. G. Herrmann, Tel. 39-58 52

Sekretariat: A. Krämer, Tel. 39-53 21, V. Lehn, W. Gutweniger, Tel. 39-58 83, E. Werner, Tel. 39-58 79

Professoren: Dr. H. O. Denschlag, Tel. 39-58 81, Dr. G. Herrmann, Tel. 39-58 52, Dr. N. Kaffrell, Tel. 39-58 78, Dr. J.-V. Kratz, Tel. 39-57 04

Professor auf Zeit: Dr. K. L. Kratz, Tel. 39-58 92

Wiss. Mitarbeiter: R. Bellwied, Tel. 39-53 19, Th. Karlewski, Tel. 39-53 14, Dr. H. Menke, Tel. 39-58 46, H. Rimke, Tel. 39-53 19, J. Rogowski, Tel. 39-53 14, Dr. N. Trautmann, Tel. 39-58 47, Dr. M. Weber, Tel. 39-52 50, Dr. N. Wiehl, Tel. 39-53 17

**Institut für Organische Chemie, Becherweg 18-22**

Geschäftsführender Leiter: Prof. Dr. H. Meier, Tel. 39-26 05

Zentrale Verwaltung: A. Vogel, M-Ost 00-220, Tel. 39-22 87

Professoren: Dr. E. Geyer, Tel. 39-23 72, Dr. L. Horner, Tel. 39-22 72, Sekretariat: R. Schrohe, K. 00-144, Tel. 39-22 72, Dr. H. Kunz, Tel. 39-23 34, Dr. H. Meier, Tel. 39-26 05, Sekretariat: M. Fox, M-Ost 00-214, Tel. 39-26 05, Dr. K. Müllen, Tel. 39-53 75, Sekretariat: B. Salzbrunn, Dr. H. Ringsdorf, Tel. 39-24 02, Sekretariat: L. Eberhard, U. Grunwald, M-Ost 00-217, Tel. 39-24 02, Dr. R. C. Schulz, Tel. 39-23 55, Sekretariat: H. Lhotzky, M-Ost 00-213, Tel. 39-23 55, Dr. W. Vogt, Tel. 39-23 56

Privatdozent: Dr. M. Przybylski, Tel. 39-57 12

Hochschulassistent: Dr. R. Zentel, Tel. 39-53 58

Wiss. Mitarbeiter: Ch. Antony-Mayer, Dr. D. W. Baston, H. Bissinger, H. Blankenheim, Dr. G. Doms, W. Eberle, M. Engel, Dr. N. Hanold, W. Heinz, G. Kallinowski, K. U. Klabunde, M. Klapper, U. Klinkhammer, M. Kneip, H. Kohnz, H. Kolshorn, V. Krone, W. Lauer, W. Mayer, P. Schade, W. F. Schmitt, R. Trinks, I. Wurster, J. Zöller

**Institut für Physikalische Chemie, Welderweg 13-15, 24 und 26**

Geschäftsführender Leiter: Prof. Dr. W. Liptay, Tel. 39-27 07

Zentrale Verwaltung: G. Roth, Tel. 39-27 06

Professoren: Dr. E. W. Fischer (beurlaubt), Tel. 39-23 28, Sekretariat: H. Resch, Tel. 39-37 70/69, Dr. R. Kirste, Tel. 39-26 06, Dr. W. Liptay, Tel. 39-27 07, Sekretariat: A. Schmidt, Tel. 39-27 07, Dr. G. Meyerhoff (a. D.), Tel. 39-23 30, Dr. H. Sillescu, Tel. 39-22 89 und App. 32 25, Sekretariat: N. N., Tel. 39-22 89, Dr. H. Stuhmann (beurlaubt), Tel. 39-24 74, Dr. H. Sachsse, Tel. 39-27 27, Dr. G. V. Schulz (emeritiert), Tel. 93-31 38, Dr. B. A. Wolf, Tel. 39-24 91

Professor auf Zeit: Dr. W. Baumann, Tel. 39-27 27

Wiss. Mitarbeiter: Dr. M. Antonietti, Dr. K. Berger, Dr. N. Detzer, D. Ehlich, K. Elich, Dr. F. Fujara, Dr. H. Geerissen, J.-U. Hagenah, N. N., L. Kettner, M. Kirschey, Dr. G. Meier, Dr. A. Müller, Dr. F. Petzke, H. Pusck, H. Krug, Dr. G. Schmidt, W. Schnauss, N. N., Dr. I. G. Voigt-Martin, Dr. R. Wortmann

**Institut für Biochemie, Becherweg 30**

Geschäftsführender Leiter: Prof. Dr. K. Dose, Tel. 39-58 33,

Sekretariat: E.-M. Rickwardt, Zi. 120, Tel. 39-58 33

Professor: Dr. P. Flesch, Tel. 39-58 93

Wiss. Mitarbeiter: Dr. G. Hüskens, Tel. 39-58 34, K. Lenz, Tel. 39-57 18, Dr. S. Risi, Tel. 39-57 19, Dr. H. J. Schäfer, Tel. 39-57 20

**Abteilung für Lehramtskandidaten der Chemie, Becherweg 34 (SB I)**

Wissenschaftliche Einrichtung mit eigener Leitung, ohne eigene Verwaltung.

Geschäftsführender Leiter: Prof. Dr. H. Singer, Tel. 39-57 16

Professoren: Dr. E. Geyer, Tel. 39-23 72, Dr. R. Kirste, Tel. 39-26 06, Dr. H. Singer, Tel. 39-57 16, Sekretariat: I. Heinsohn, Tel. 39-58 98

Wiss. Mitarbeiter: Dr. V. Böhmer, Tel. 39-23 19, M. Conrady, Tel. 39-52 55, J. Hermann, Tel. 39-52 55, J. Lippold, Tel. 39-57 07, J. Wendt, Tel. 39-52 56, V. Wiedenhöft, Tel. 39-52 56, R. Schaberg, Tel. 39-52 55, P. Siefke, Tel. 39-52 55, N. N.

**Institut für Pharmazie, Staudingerweg 5**

Wissenschaftliche Einrichtung mit eigener Leitung und eigener Verwaltung.

Geschäftsführender Leiter: Prof. Dr. F. Moll, Tel. 39-57 05

Geschäftsführung-Verwaltung: A. Steinborn-Hoben, Tel. 39-57 06

Sekretariat für studentische Angelegenheiten: C. Friedrich, Tel. 39-57 14

Professoren: Dr. A. Kreuzberger, Tel. 39-57 42, Dr. F. Moll, Tel. 39-57 46, Sekretariat: I. Schmidt, Tel. 39-43 19,  
Dr. U. Pindur, Tel. 39-57 37, Dr. K. Stopp, Tel. 39-57 53

Hochschulassistenten: Dr. U. Rose, Tel. 39-42 36, Dr. J. Stratmann, Tel. 39-43 39

Wiss. Mitarbeiter: R. Adam, Tel. 39-43 46, H. Bender, Tel. 39-43 11, Dr. A. Braun, Tel. 39-57 49, M. Eitel, Tel. 39-43 46, C. Flo, Tel. 39-34 16, Dr. M. Grubert, Tel. 39-57 52, Dr. H. Höregott, Tel. 39-57 28, B. Holbein, Tel. 39-57 36, I. Krämer, Tel. 39-43 48, S. Krüger, Tel. 39-43 30, U. Mathes, Tel. 39-43 82, R. Maue, Tel. 39-43 43, L. Pfeuffer, Tel. 39-34 16, Dr. F. Pittrof, Tel. 39-43 48, Dr. H.-J. Sattler, Tel. 39-57 29, S. Schmitt, Tel. 39-57 36, B. Schöffmann, Tel. 39-43 35, C. Seßler, Tel. 39-43 52, K. Spuck, Tel. 39-34 08, S. Trumm, Tel. 39-43 34, C. Weis, Tel. 39-33 85, S. Wengner, Tel. 43 11, H. Witzel, Tel. 39-57 38

**Personalteil**

(Die Sprechstunden finden, sofern nicht anders angegeben, im Anschluß an die Lehrveranstaltungen statt.)

**A) Bedienstete der Universität****PROFESSOREN****a) Professoren auf Lebenszeit**

ALBERS, Henry, Dr. rer. nat., Pharmazeutische und Organische Chemie (emeritiert)  
Tennelbachstraße 55, 6200 Wiesbaden-Sonnenberg, Tel. (0 61 21) 54 16 40  
Sprechstunden: n. V., Tel. 39-57 02

BEYERMANN, Klaus, Dr. rer. nat., Analytische Chemie, Tel. 39-58 97

BOCK, Rudolf, Dr. rer. nat., Analytische Chemie (a. D.)  
Chemin de Beranges 141, Ch-1814 La Tour de Peilz, Schweiz  
Sprechstunden: n. V.

DENSCHLAG, Hans Otto, Dr. rer. nat., Kernchemie, Tel. 39-58 81  
Höhenweg 30, 6501 Nieder-Olm, Tel. (0 61 36) 4 43 03

DOSE, Klaus, Dr. phil. nat., Biochemie, Tel. 39-58 33  
Sunsweilerstraße 33, 6506 Nackenheim, Tel. (0 61 35) 30 50  
Sprechstunden: nach der Vorlesung oder n. V.

EICHHOFF, Hans-Joachim, Dr. phil. nat., Anorganische Chemie und Spektrochemie (a. D.)  
Herminenstraße 1, 6200 Wiesbaden, Tel. (0 61 21) 56 24 45

FISCHER, Erhard W., Dr. rer. nat., Physik (beurlaubt), Tel. 39-23 28  
Rheingaustraße 15, 6500 Mainz 42, Tel. 5 94 70

FLESCHE, Peter, Dr. rer. nat., Biochemie, Tel. 39-58 93  
Maler-Becker-Straße 5, 6500 Mainz-Gonsenheim, Tel. 4 57 59

GATTOW, Gerhard, Dr. rer. nat., Anorganische Chemie, Tel. 39-58 76  
Heiligkreuzweg 79, 6500 Mainz 26, Tel. 8 11 12  
Sprechstunden: n. V.

GEYER, Ekkehard, Dr. rer. nat., Organische Chemie und Theoretische organische Chemie  
Traminer Weg 8, 6501 Gau-Bischofsheim, Tel. (0 61 35) 40 38  
Sprechstunden: Di, Do 11-12, im Institut, Tel. 39-23 72

GÜTLICH, Philipp, Dr.-Ingenieur, Anorganische und Analytische Chemie, Tel. 39-23 73  
Georg-Buchner-Straße 9, 6101 Roßdorf, Tel. (0 61 54) 8 13 73  
Sprechstunden: n. V.

HERRMANN, Günter, Dr. rer. nat., Kernchemie, Tel. 39-58 52  
Kehlweg 74, 6500 Mainz-Gonsenheim, Tel. 47 28 99

- HORNER, Leopold, Dr. phil. nat., Organische Chemie und Biochemie, Tel. 39-22 72 (emeritiert)  
Alfred-Mumbächer-Straße 17, 6500 Mainz 22, Tel. 3 44 38
- KÄMMERER, Hermann, Dr. rer. nat., Organische und Makromolekulare Chemie (a. D.)  
Joh.-Friedr.-v.-Pfeiffer-Weg 5, Universität, 6500 Mainz, Tel. 3 22 48
- KAFFRELL, Norbert, Dr. rer. nat., Kernchemie, Tel. 39-58 78  
Hochstraße 92a, 6500 Mainz, Tel. 3 38 32
- KIRSTE, Rudolf, Dr. rer. nat., Physikalische Chemie, Tel. 39-26 06  
Hegelstraße 5, 6500 Mainz, Tel. 3 22 98
- KRATZ, Jens-Volker, Dr. rer. nat., Kernchemie, Tel. 39-57 04  
Lion-Feuchtwanger-Straße 55, 6500 Mainz-Hechtsheim, Tel. 50 43 30
- KREUTZBERGER, Alfred, Dr. rer. nat., Pharmazeutische Chemie, Tel. 39-57 42  
Wormser Straße 171, 6500 Mainz 1, Tel. 83 26 55
- KUNZ, Horst, Dr. rer. nat., Organische Chemie, Tel. 39-23 34  
Gemeindehohl 50, 6500 Mainz 33, Tel. 47 65 82
- LIPTAY, Wolfgang, Dr. rer. nat., Physikalische Chemie, Tel. 39-27 07  
Käferweg 3, 6500 Mainz, Tel. 36 42 00  
Sprechstunden: Mi, Fr 11.30–12.30
- MEIER, Herbert, Dr. rer. nat., Organische Chemie, Tel. 39-26 05  
Burgunder Straße 18, 6501 Zornheim, Tel. (0 61 36) 4 38 26
- MEYERHOFF, Günther, Dr. rer. nat., Physikalische Chemie (a. D.), Tel. 39-23 30  
Händelstraße 11, 6500 Mainz-Gonsenheim, Tel. 4 19 95
- MOLL, Friedrich, Dr. rer. nat., Pharmazeutische Technologie, Tel. 39-57 46, 57 05  
Kirschblütenweg 14, 6500 Mainz 33, Tel. 47 71 38
- MÜLLEN, Klaus, Dr. rer. nat., Organische Chemie, Tel. 39-53 75  
Richard-Schirrmann-Straße 12, 6500 Mainz
- NEEB, Rolf, Dr. rer. nat., Anorganische und Analytische Chemie, Tel. 39-58 82  
Carl-Orff-Straße 2, 6500 Mainz, Tel. 7 37 87
- PINDUR, Ulf, Dr. rer. nat., Pharmazeutische Chemie, Tel. 39-57 37  
An der Klosterheck 27, 6500 Mainz 43, Tel. 88 16 39
- RINGS DORF, Helmut, Dr. rer. nat., Makromolekulare und Organische Chemie, Tel. 39-24 02  
Kehlweg 41, 6500 Mainz-Gonsenheim, Tel. 47 28 84
- SCHULZ, Günter Victor, Dr. phil., Dr. h. c. mult. (emeritiert)  
Physikalische Chemie, Tel. 39-31 38  
Niklas-Vogt-Straße 22, 6500 Mainz, Tel. 8 26 33
- SCHULZ, Rolf Christian, Dr. rer. nat., Organische und Makromolekulare Chemie, Tel. 39-23 55  
Zedernweg 21, 6500 Mainz-Bretzenheim, Tel. 36 69 92
- SILLES CU, Hans, Dr. phil. nat., Physikalische Chemie, Tel. 39-22 89 und App. 32 25  
Carl-Orff-Straße 53, 6500 Mainz 33, Tel. 47 71 64  
Sprechstunden: n. V.
- SINGER, Hellmut, Dr. rer. nat., Anorganische Chemie, Tel. 39-57 16  
Mühltalstraße 18, 6500 Mainz 21, Tel. 47 11 02  
Sprechstunden: täglich in der Abt. für Lehramtskandidaten der Chemie, Zi. 19
- STOPP, Klaus, Dr. rer. nat., Pharmazeutische Biologie, Tel. 39-57 53  
Draiser Straße 108, 6500 Mainz 1, Tel. 3 44 66
- STUHRMANN, Heinrich, Dr. rer. nat., Physikalische Chemie (beurlaubt) Tel. 39-24 74  
Beckendorfer Straße 154, 2105 Seevetal 1-Metzendorf, Tel. (0 41 05) 4 05 70
- UNGER, Klaus, Dr.-Ing., Anorganische Chemie, Tel. 39-57 45  
Am Alten Berg 40, Seeheim-Jugenheim 1, Tel. (0 61 51) 5 46 90
- VOGT, Walter, Dr. rer. nat., Organische Chemie und Makromolekulare Chemie, Tel. 39-23 56  
Pflingstbornstraße 93, 6200 Wiesbaden-Breckenheim, Tel. (0 61 22) 1 24 91  
Sprechstunden: täglich im Institut
- WOLF, Bernhard A., Dr. phil., Physikalische Chemie, Tel. 39-24 91  
Fontanestraße 84, 6500 Mainz 31, Tel. 7 23 92

**b) Professoren auf Zeit**

BAUMANN, Wolfram, Dr. rer. nat., Prof., Institut für Physikalische Chemie, Tel. 39-27 27  
und Institut für Anorganische Chemie und Analytische Chemie, Tel. 39-58 97  
Oranienstraße 32, 6500 Mainz, Tel. 4 45 83

DRÄGER, Martin, Dr. rer. nat., Prof., Institut für Anorganische Chemie und Analytische Chemie, Tel. 39-57 57  
Platanenstraße 32, 6094 Bischofsheim, Tel. (0 61 44) 81 67

KRATZ, Karl-Ludwig, Dr. rer. nat., Prof., Institut für Kernchemie, Tel. 39-58 92  
Waldstraße 2, 6239 Eppstein 5, Tel. (0 61 98) 72 79

**HOCHSCHULASSISTENTEN**

ANTONIETTI, Markus, Dr. rer. nat., Institut für Physikalische Chemie, Tel. 39-41 20  
Südring 84, 6500 Mainz 22, Tel. 3 38 64

ROSE, Ulrich, Dr. rer. nat., Apotheker, Institut für Pharmazie, Tel. 39-42 36  
Schaftriebweg 8, 6500 Mainz 1

STRATMANN, Jörg, Dr. rer. nat., Apotheker, Institut für Pharmazie, Tel. 39-43 39  
Hauptstraße 132, 6755 Hochspeyer

WORTMANN, Rüdiger, Dr. rer. nat., Institut für Physikalische Chemie, Tel. 39-27 09  
Draiser Straße 8, 6500 Mainz, Tel. 36 43 47

ZENTEL, Rudolf, Dr. rer. nat., Institut für Organische Chemie, Tel. 39-53 58

**WISSENSCHAFTLICHE MITARBEITER**

ADAM, Reinhard, Apotheker, Institut für Pharmazie, Tel. 39-43 46  
Volkerstraße 15, 6524 Guntersblum

ADAMS, Stefan, Dipl.-Chemiker, Institut für Anorganische Chemie und Analytische Chemie  
Am Taubertsberg 4, 6500 Mainz, Tel. 3 78 71

ALFLEN, Manfred, Dipl.-Physiker, Institut für Anorganische Chemie und Analytische Chemie, App. 32 04  
Bert-Brecht-Straße 27, 6500 Mainz, Tel. 36 48 94

ANTONY-MAYER, Christine, Dipl.-Chemikerin, Institut für Organische Chemie, Tel. 39-44 46

BASTON, Dieter W., Dr. rer. nat., Wiss. Ang., Institut für Organische Chemie, Tel. 39-57 11  
Weingartenstraße 9, 6500 Mainz 22, Tel. 3 44 09

BELLWIED, René, Dipl.-Chemiker, Institut für Kernchemie, Tel. 39-53 19  
Am sonnigen Hang 21/A 111, 6500 Mainz 32, Tel. 36 32 41

BENDER, Helmut, Apotheker, Institut für Pharmazie, Tel. 39-43 11  
Hirtenstraße 31a, 6200 Wiesbaden-Sonnenberg

BERGER, Knut, Dr. rer. nat., Institut für Physikalische Chemie, Tel. 39-24 93  
Untere Goldbergstraße 11, 6501 Nieder-Olm, Tel. (0 61 36) 54 80

BISSINGER, Hans-Joachim, Dipl.-Chemiker, Institut für Organische Chemie, Tel. 39-44 46

BLANKENHEIM, Herbert, Dipl.-Chemiker, Institut für Organische Chemie, Tel. 39-25 78

BÖHMER, Volker, Dr. rer. nat., Akad. Oberrat, Abteilung für Lehramtskandidaten der Chemie, Tel. 39-23 19  
Krokusweg 10, 6500 Mainz 21, Tel. 47 39 77

BRAUN, Anneliese, Dr. rer. nat., Akad. Rat, Apothekerin, Institut für Pharmazie, Tel. 39-57 49  
Bahnstraße 62, 6500 Mainz 1

CONRADY, Michael, Dipl.-Chemiker, Abteilung für Lehramtskandidaten der Chemie, Tel. 39-52 55  
Mainstraße 9, 6093 Flörsheim 3

DETZER, Norbert, Dr. rer. nat., Akad. Direktor, Institut für Physikalische Chemie, Tel. 39-27 08  
Schwedenstraße 3, 6500 Mainz 22, Tel. 36 20 87

DEXHEIMER, Petra, Dipl.-Chemikerin, Institut für Anorganische Chemie und Analytische Chemie  
Heidelbergerfaßgasse 18, 6500 Mainz, Tel. 22 67 82

DIETZ, Herbert, Dr. rer. nat., Akad. Direktor, Fachbereich Chemie, Tel. 39-59 96  
Südring 161, 6500 Mainz 22, Tel. 36 16 28

DIETZ, Johann, Dr. rer. nat., Akad. Oberrat, Institut für Anorganische Chemie und Analytische Chemie  
Fasanenstraße 2, 6501 Zornheim

- DOMS, Gerhard, Dr. rer. nat., Wiss. Ang., Institut für Organische Chemie, Tel. 39-57 13  
Annabergstraße 66, 6500 Mainz
- EBERLE, Wolfgang, Dipl.-Chemiker, Institut für Organische Chemie, Tel. 39-44 32
- EHLICH, Dietmar, Dipl.-Chemiker, Institut für Physikalische Chemie, Tel. 39-57 33  
Kaiserstraße 90, 6500 Mainz
- EITEL, Manfred, Apotheker, Institut für Pharmazie, Tel. 39-43 46  
Mainstraße 39, 6500 Mainz
- ELICH, Karsten, Dipl.-Chemiker, Institut für Physikalische Chemie, Tel. 39-27 07  
Essenheimer Straße 91, 6500 Mainz 22
- ENGEL, Monika, Dipl.-Chemiker, Institut für Organische Chemie, Tel. 39-53 57  
Im Münchfeld 23, 6500 Mainz, Tel. 3 15 24
- ENSLING, Jürgen, Dr.-Ing., Institut für Anorganische Chemie und Analytische Chemie, Tel. 39-27 03  
Riedeselstraße 12, 6100 Darmstadt, Tel. (0 61 51) 2 38 90
- FLO, Camran, Apotheker, Institut für Pharmazie, Tel. 39-34 16  
Generaloberst-Beck-Straße 3-7, 6500 Mainz-Hechtsheim
- FUJARA, Franz, Dr. rer. nat., Institut für Physikalische Chemie, Tel. 39-25 36  
Auf der Muhl 4, 6501 Essenheim, Tel. (0 61 36) 8 87 49
- GEERISSEN, Heinz, Dr. rer. nat., Institut für Physikalische Chemie, Tel. 39-24 48  
Kirchweg 3a, 6270 Idstein-Oberauroff, Tel. (0 61 26) 4 78 33
- GÖRG, Jutta, Dipl.-Chemikerin, Institut für Anorganische Chemie und Analytische Chemie, App. 53 65  
Rheinblickstraße 3, 6531 Trechtingshausen, Tel. (0 67 43) 69 24
- GRUBERT, Meinhard, Dr. rer. nat., Studienrat i. H., Institut für Pharmazie, Tel. 39-57 52  
An der Bachwiese 5, 6501 Wackernheim
- HAGENAH, Jens-Uwe, Dipl.-Physiker, Institut für Physikalische Chemie, Tel. 39-37 62  
Hegelstraße 51, 6500 Mainz, Tel. 3 11 09
- HANOLD, Norbert, Dr. rer. nat., Institut für Organische Chemie, Tel. 39-44 46  
Michael-Müller-Ring 37, 6500 Mainz
- HEINZ, Willi, Dipl.-Chemiker, Institut für Organische Chemie, Tel. 39-22 88
- HERMANN, Johannes, Dipl.-Chemiker, Abteilung für Lehramtskandidaten der Chemie, Tel. 39-52 55  
Kaiserstraße 72, 6500 Mainz
- HÖREGOTT, Heinz, Dr. rer. nat., Akad. Direktor, Institut für Pharmazie, Tel. 39-57 28  
Herbachstraße 23, 6501 Heidesheim
- HOLBEIN, Bärbel, Apothekerin, Institut für Pharmazie, Tel. 39-57 36  
Bebelstraße 53, 6500 Mainz 1
- HÜSKENS, Gerd, Dr. rer. nat., Akad. Direktor, Institut für Biochemie, Tel. 39-58 34  
Am Schwermer 1, 6500 Mainz 25, Tel. 68 26 02
- KALLINOWSKI, Georg, Dipl.-Chemiker, Institut für Organische Chemie, Tel. 39-58 74
- KARLEWSKI, Thomas, Dipl.-Chemiker, Institut für Kernchemie, Tel. 39-53 14  
Königsberger Straße 59, 6501 Nieder-Olm, Tel. (0 61 36) 4 33 69
- KETTNER, Lukas, Dipl.-Chemiker, Institut für Physikalische Chemie, Tel. 39-27 07  
Heringer Straße 4, 6251 Netzbach, Tel. (0 64 30) 77 56
- KIEL, Gertrud, Dr. rer. nat., Akad. Direktorin, Institut für Anorganische Chemie und Analytische Chemie,  
Tel. 39-22 84  
Johann-Hinrich-Wichern-Straße 8, 6507 Ingelheim, Tel. (0 61 32) 8 66 85
- KIRSCHEY, Michael, Dipl.-Chemiker, Institut für Physikalische Chemie, Tel. 39-57 31  
Zum Römergrund 57, 6501 Wörrstadt, Tel. (0 67 32) 39 22
- KLABUNDE, Kai Uwe, Dipl.-Chemiker, Institut für Organische Chemie, Tel. 39-22 88
- KLAPPER, Markus, Dipl.-Chemiker, Institut für Organische Chemie, Tel. 39-25 78
- KLINKHAMMER, Uwe, Dipl.-Chemiker, Institut für Organische Chemie, Tel. 39-21 03
- KNEIP, Michael, Dipl.-Chemiker, Institut für Organische Chemie, Tel. 39-21 03
- KOHNZ, Harald, Dipl.-Chemiker, Institut für Organische Chemie, Tel. 39-22 88
- KOLSHORN, Heinz, Dipl.-Chemiker, Institut für Organische Chemie, Tel. 39-44 46  
Am Gonsenheimer Spieß 8, 6500 Mainz
- KRÄMER, Ingeborg, Apothekerin, Institut für Pharmazie, Tel. 39-43 48  
Anzengasse 4, 6500 Mainz 1

- KRONE, Volker, Dipl.-Chemiker, Institut für Organische Chemie, Tel. 39-34 63
- KRÜGER, Sabine, Apothekerin, Institut für Pharmazie, Tel. 39-43 30  
Käthe-Kollwitz-Straße 24, 6500 Mainz
- KRUG, Herbert, Dipl.-Ing., Institut für Physikalische Chemie, Tel. 39-37 62  
Kaiserstraße 38, 6500 Mainz, Tel. 23 56 85
- KUHLMANN, Thomas, Dipl.-Chemiker, Institut für Anorganische Chemie und Analytische Chemie, Tel. 39-57 21  
Michael-Müller-Ring 32, 6500 Mainz-Bretzenheim
- LAUER, Wolfgang, Dipl.-Chemiker, Institut für Organische Chemie, Tel. 39-44 46  
Tannenweg 13, 6500 Mainz 42
- LEHNEN, Bernd Rainer, Dr. rer. nat., Wiss. Ang., Lehrlaboratorium für Chemielaboranten, Tel. 39-26 10  
Wilhelmstraße 7, 6229 Schlangenbad 7
- LENZ, Klaus, Dipl.-Chemiker, Institut für Biochemie, Tel. 39-57 18  
Auf der Schloßweide 43, 6501 Stackeden-Elsheim, Tel. (0 61 30) 61 95
- LIPPOLD, Jürgen, Dipl.-Chemiker, Abteilung für Lehramtskandidaten der Chemie, Tel. 39-57 07  
Parcusstraße 11-13, 6500 Mainz, Tel. 22 43 55
- LOTZ, Stefan, Dipl.-Chemiker, Institut für Anorganische Chemie und Analytische Chemie, Tel. 39-44 38  
Friedrich-Ebert-Straße 16, 6090 Rüsselsheim
- LUFFY, Heinz, Dipl.-Chemiker, Institut für Anorganische Chemie und Analytische Chemie, App. 44 19  
Zeppelinstraße 5, 6095 Ginsheim-Gustavsburg 1, Tel. (0 61 34) 5 27 38
- MATHES, Ulrich, Apotheker, Institut für Pharmazie, Tel. 39-43 82  
Kronenstraße 3, 6500 Mainz-Finthen
- MATHIASCH, Bernd, Dr. rer. nat., Akad. Oberrat, Institut für Anorganische Chemie und Analytische Chemie,  
Tel. 39-58 85  
Rilkeallee 161, 6500 Mainz, Tel. 7 19 38
- MAUE, Rainer, Apotheker, Institut für Pharmazie, Tel. 39-43 43  
Siegfriedstraße 42, 6140 Bensheim
- MAYER, Winfried, Dipl.-Chemiker, Institut für Organische Chemie, Tel. 39-44 46
- MEIER, Gerhard, Dr. rer. nat., Institut für Physikalische Chemie, Tel. 39-37 62  
Kernerweg 1, 6501 Lörzweiler, Tel. (0 61 38) 66 37
- MENKE, Helmut, Dr. rer. nat., Ltd. Akad. Direktor, Institut für Kernchemie, Tel. 39-58 46  
Hinter den Wiesen 35, 6500 Mainz 32, Tel. 3 49 58
- MÜLLER, Axel, Dr. rer. nat., Akad. Rat, Institut für Physikalische Chemie, Tel. 39-23 80, 39-23 82  
Kapellenstraße 91, 6200 Wiesbaden, Tel. (0 61 21) 52 57 89
- PETZKE, Frank, Dr. rer. nat., Institut für Physikalische Chemie, Tel. 39-28 72  
Sertoriusring 30, 6500 Mainz 21, Tel. 47 13 39
- PFEIFER, Ursula, Dipl.-Chemikerin, Institut für Anorganische Chemie und Analytische Chemie, Tel. 39-33 07  
Neue Mainzer Straße 42, 6500 Mainz 42
- PFEUFFER, Ludwig, Apotheker, Institut für Pharmazie, Tel. 39-34 16  
Am Taubertsberg 4, 6500 Mainz
- PITTROF, Folker, Dr. rer. nat., Apotheker, Institut für Pharmazie, Tel. 39-43 48  
Anzengasse 4, 6500 Mainz 1
- POGANIUCH, Peter, Dipl.-Chemiker, Institut für Anorganische Chemie und Analytische Chemie, Tel. 39-32 50  
Schifferstraße 3, 6500 Mainz, Tel. 83 35 68
- PRSKAWETZ, Hans-Georg, Dipl.-Chemiker, Institut für Anorganische und Analytische Chemie, App. 53 65  
Drususstraße 12, 6500 Mainz, Tel. 22 44 49
- PUSCH, Herbert, Dipl.-Chemiker, Institut für Physikalische Chemie, Tel. 39-27 09  
Bernhard-Winter-Straße 32, 6500 Mainz-Mombach, Tel. 68 29 67
- RACH, Werner, Dipl.-Chemiker, Institut für Anorganische Chemie und Analytische Chemie, Tel. 39-44 37  
Clemens-Brentano-Straße 1, 6500 Mainz-Hechtsheim, Tel. 59 37 79
- RIMKE, Hubertus, Dipl.-Physiker, Institut für Kernchemie, Tel. 39-53 19  
Im Wiesengrund 6a, 6551 Hargesheim
- RISI RONSECCO, Sergio, Dr. rer. nat., Institut für Biochemie, Tel. 39-57 19  
Am Gonsenheimer Spieß 16, 6500 Mainz, Tel. 38 16 08
- ROGOWSKI, Jacqueline, Dipl.-Physikerin, Institut für Kernchemie, Tel. 39-53 14  
Fliegerstraße 12, 6200 Wiesbaden, Tel. (0 61 21) 50 39 64

- ROLLER, Stefan, Dipl.-Chemiker, Institut für Anorganische Chemie und Analytische Chemie, Tel. 39-34 41  
Rheinstraße 11, 6500 Mainz, Tel. 22 55 12
- SATTLER, Hans-Joachim, Dr. rer. nat., Akad. Oberrat, Institut für Pharmazie, Tel. 39-57 29  
Auf dem Höchsten 8, 6501 Ober-Olm
- SAUR, Dietrich, Dr. rer. nat., Institut für Anorganische Chemie und Analytische Chemie, Tel. 39-57 21  
Rilkeallee 39a, 6500 Mainz, Tel. 7 23 09
- SCHABERG, Ralf, Dipl.-Chemiker, Abteilung für Lehramtskandidaten der Chemie, Tel. 39-52 55  
Gartenfeldplatz 9, 6500 Mainz
- SCHADE, Peter, Dipl.-Chemiker, Institut für Organische Chemie, Tel. 39-22 88
- SCHÄFER, Hans-Jochen, Dr. rer. nat., Institut für Biochemie, Tel. 39-57 20  
Hessenring 6, 6050 Offenbach am Main, Tel. (06 11) 85 64 25
- SCHÄFER, Karin, Dipl.-Chemikerin, Institut für Anorganische Chemie und Analytische Chemie, App. 33 07  
Walpodenstraße 16, 6500 Mainz
- SCHMIDT, Barbara, Dipl.-Chemikerin, Institut für Anorganische Chemie und Analytische Chemie, Tel. 39-58 86  
Frauenlobstraße 68, 6500 Mainz
- SCHMIDT, Günter, Dr. rer. nat., Akad. Direktor, Institut für Physikalische Chemie, Tel. 39-23 40  
Kehlweg 28, 6500 Mainz-Gonsenheim
- SCHMITT, Stephanie, Apothekerin, Institut für Pharmazie, Tel. 39-57 36  
Kreuznacher Straße 33, 6531 Guldental
- SCHMITT, Wilhelm Friedrich, Dipl.-Chemiker, Institut für Organische Chemie, Tel. 39-25 78
- SCHNAUSS, Wolfgang, Dipl.-Physiker, Institut für Physikalische Chemie, Tel. 39-25 36  
Heinrichstraße 118, 6100 Darmstadt, Tel. (0 61 51) 42 29 68
- SCHÖFFMANN, Bruno, Apotheker, Institut für Pharmazie, Tel. 39-43 35  
Layenhofstraße 5, 6500 Mainz-Finthen
- SCHUBERT, Günter, Dipl.-Chemiker, Institut für Anorganische Chemie und Analytische Chemie, Tel. 39-31 07  
Wäschbacherhof 5, 6752 Winnweiler
- SCHUBERT, Ulrich, Dipl.-Chemiker, Institut für Anorganische Chemie und Analytische Chemie, App. 34 49  
Marienborner Straße 43, 6500 Mainz
- SCHWARZENBACH, Elmar, Dipl.-Chemiker, Institut für Organische Chemie, Tel. 39-25 78
- SESSLER, Christof, Apotheker, Institut für Pharmazie, Tel. 39-43 52  
Egellstraße 16, 6700 Ludwigshafen
- SEYB, Karl Erich, Dr. rer. nat., Akad. Direktor, Institut für Kernchemie, Tel. 39-52 35  
Carl-Zuckmayer-Straße 26, 6500 Mainz 33
- SIEFKE, Peter, Dipl.-Chemiker, Abteilung für Lehramtskandidaten der Chemie, Tel. 39-52 55  
Edisonstraße 15, 6200 Wiesbaden
- SOCHOR, Heinz, Dipl.-Chemiker, Institut für Anorganische Chemie und Analytische Chemie, Tel. 39-53 65  
Hörselbergstraße 9, 6230 Frankfurt 30
- SPIERING, Hartmut, Dr. rer. nat., Institut für Anorganische Chemie und Analytische Chemie, Tel. 39-27 03  
Am Damsberg 86, 6500 Mainz-Laubenheim, Tel. 8 78 25
- SPUCK, Kerstin, Apothekerin, Institut für Pharmazie, Tel. 39-34 08  
Wiesenstraße 58, 6090 Rüsselsheim
- STUMM, Ulrich, Dipl.-Chemiker, Institut für Anorganische Chemie und Analytische Chemie, Tel. 39-44 20  
Flugplatzstraße 17, 6500 Mainz-Finthen
- TRAUTMANN, Norbert, Dr. rer. nat., Akad. Direktor, Institut für Kernchemie, Tel. 39-58 47  
Carl-Orff-Straße 31, 6500 Mainz-Drais, Tel. 7 26 88
- TRINKS, Rainer, Dipl.-Chemiker, Institut für Organische Chemie, Tel. 39-22 88
- TRÜDINGER, Ulrich, Dipl.-Chemiker, Institut für Anorganische Chemie und Analytische Chemie, Tel. 39-58 77  
Am Jungstück 39, 6500 Mainz 43
- TRUMM, Susanne, Apothekerin, Institut für Pharmazie, Tel. 39-43 34  
Faulhaberstraße 8, 6500 Mainz-Bretzenheim
- VOIGT-MARTIN, Ingrid G., Dr. (Ph. D.), Institut für Physikalische Chemie, Tel. 39-23 47  
Waldstraße 62, 6109 Mühlthal-Traisa, Tel. (0 61 51) 14 54 42
- WEBER, Max, Dr. rer. nat., Akad. Direktor, Institut für Kernchemie, Tel. 39-52 50  
Bergsträßer Weg 19, 6501 Nieder-Olm, Tel. (0 61 36) 4 41 66

- WEIS, Christoph, Apotheker, Institut für Pharmazie, Tel. 39-33 85  
Draiser Straße 75, 6500 Mainz 1
- WENDT, Jürgen, Dipl.-Chemiker, Abteilung für Lehramtskandidaten der Chemie, Tel. 39-52 56  
Wilhelmstraße 29, 6501 Budenheim, Tel. (0 61 39) 53 63
- WENGMER, Simone, Apothekerin, Institut für Pharmazie, Tel. 39-43 11  
Klarastraße 4, 6520 Worms
- WIEDENHÖFT, Volker, Dipl.-Chemiker, Abteilung für Lehramtskandidaten der Chemie, Tel. 39-52 56  
Am Rabenkopf 6, 6501 Ober-Olm, Tel. (0 61 36) 8 92 94
- WIEHL, Norbert, Dr. rer. nat., Institut für Kernchemie, Tel. 39-53 17  
An den Weiden 5, 6500 Mainz-Drais, Tel. 47 68 55
- WITZEL, Helmut, Apotheker, Institut für Pharmazie, Tel. 39-57 38  
Draiser Straße 8, 6500 Mainz
- WURSTER, Isabella, Dipl.-Chemiker, Institut für Organische Chemie, Tel. 39-23 50
- ZÖLLER, Joachim, Dipl.-Chemiker, Institut für Organische Chemie, Tel. 39-25 78

## B) Lehrbeauftragte und Nichtbedienstete Lehrkräfte

### HONORARPROFESSOREN

- FRESENIUS, Wilhelm, Dr. rer. nat., Leiter des Instituts Fresenius, chemische und biologische  
Laboratorien GmbH  
Im Maisel, 6204 Taunusstein 4, Tel. (0 61 28) 74 40
- FUCHS, Otto, Dr. phil., Physikalische Chemie  
Lessingstraße 24, 6238 Hofheim, Tel. (0 61 92) 62 37
- RUSCHIG, Heinrich, Dr. phil., Dr. rer. nat., h. c.  
Oranienstraße 50, 6232 Bad Soden, Tel. (0 61 96) 2 37 12
- SEIDL, Günther, Dr. rer. nat., Hoechst AG  
Am Waldfeld 11, 6232 Bad Soden-Neuenhain
- TOEPEL, Tim H., Dr. rer. nat., Organisch-chemische Technologie, BASF Ludwigshafen  
Köhlerwaldweg 6, 6901 Wilhelmsfeld

### LEHRBEAUFTRAGTE

- FRESENIUS, Werner, Dr. rer. nat., Ministerium für Soziales, Gesundheit und Umwelt  
Pommernstraße 29, 6200 Wiesbaden-Nordenstadt
- HEILMANN, Peter, Pharmazierat  
Weidmannstraße 11, 6500 Mainz 1
- REIMLINGER, Hans, Dr. rer. nat., Redaktion „Makromolekulare Chemie“, 6500 Mainz  
Am Wäldchen 2, 6501 Klein-Winternheim

### NICHTBEDIENTETE PROFESSOREN UND PRIVATDOZENTEN

- BACK, Wilfried, Dr. rer. nat., Pharmazeutische Chemie,  
Abteilungsdirektor am Institut für medizinische und pharmazeutische Prüfungsanlagen  
An der Klosterheck 22, 6500 Mainz 43, Tel. 8 78 61
- CLASING, Martin, Dr. rer. nat.  
Fürstenbergstraße 21, 6450 Hanau 9
- FISCHER, Erhard W., Dr. rer. nat., Physik, Wissenschaftliches Mitglied und Direktor am Max-Planck-Institut  
für Polymerforschung, Tel. 39-23 28  
Rheingaustraße 15, 6500 Mainz 42, Tel. 5 94 70
- HOFFMANN, Hellmut, Dr. rer. nat., Organische Chemie  
Tersteegenweg 16, 5600 Wuppertal-Vohwinkel  
Sprechstunden: n. V.
- KLEMM, Alfred, Dr. phil., Wissenschaftliches Mitglied und Abteilungsleiter am Max-Planck-Institut für Chemie  
(Otto-Hahn-Institut)  
Beuthener Straße 25, 6500 Mainz, Tel. 5 62 76  
Sprechstunden: Mo 11-12, im MPI



- KLÖPFER, Walter, Dr. phil., Institut für Physikalische Chemie, Battelle-Institut  
Am Römerhof 35, 6000 Frankfurt 90, Tel. (06 11) 79 08 25 37
- KÖNIG, Hans, Dr. rer. nat., Analytische Chemie  
Gertrud-Bäumer-Straße 34, 6200 Wiesbaden, Tel. (0 61 21) 30 26 52
- KRAUCH, Carl Heinrich, Dr. rer. nat., Organische Chemie  
Postfach 11 00, 4000 Düsseldorf
- LAWSON, Alexander Johnston, Dr. rer. nat., Privatdozent, Organische Chemie  
Im Bornstück 5, 6273 Waldems-Reichenbach, Tel. (0 69) 7 91 74 10
- LUCKENBACH, Reiner, Dr. rer. nat., Privatdozent, Prof., Organische Chemie  
Südring 251, 6500 Mainz 22, Tel. 3 34 09
- LÜDERWALD, Ingo, Dr. rer. nat., Privatdozent, Organische Chemie  
Krokusweg 37, 6500 Mainz-Finthen, Tel. 47 33 28
- MENGEL, Rudolf, Dr. rer. nat., Privatdozent, Celamerck GmbH & Co. KG  
6507 Ingelheim, Tel. (0 61 32) 77 31 37
- PRZYBYLSKI, Michael, Dr. rer. nat., Privatdozent, Institut für Organische Chemie, Tel. 39-57 12
- SACHSSE, Hans, Dr. phil., Physikalische Chemie  
Regerstraße 1, 6200 Wiesbaden, Tel. (0 61 21) 52 24 98
- SCHNECKO, Hans-Werner, Dr. rer. nat., Organische und Makromolekulare Chemie  
Dunlop SP Reifenwerke GmbH, 6450 Hanau, Tel. (0 61 81) 3 07-5 31
- SIEGEL, Otto, Dr. agr., Direktor der pfälzischen Landwirtschaftlichen Untersuchungs- und Forschungsanstalt  
Speyer, Argikulturchemie, Tel. (0 62 32) 7 56 80  
Obere Langgasse 40, 6720 Speyer
- SPIESS, Hans Wolfgang, Dr. rer. nat., Wissenschaftliches Mitglied und Direktor am Max-Planck-Institut für  
Polymerforschung, Physikalische Chemie, Tel. 39-35 23  
Am Pfarreck 12, 6233 Kelkheim, Tel. (0 61 95) 31 24
- WARNECK, Peter, Dr. rer. nat., Max-Planck-Institut Mainz  
Rembrandtstraße 47, 6500 Mainz-Lerchenberg, Tel. 7 23 81
- WEGNER, Gerhard, Dr. rer. nat., Wissenschaftliches Mitglied und Direktor am Max-Planck-Institut für  
Polymerforschung, Physikalische Chemie, Tel. 39-35 21  
Carl-Zuckmayer-Straße 1, 6500 Mainz, Tel. 47 67 24
- WEIDLICH, Hans Adolf, Dr. phil., Dr. rer. nat., habil., Organische Chemie und Biochemie,  
Badische Anilin- und Sodafabrik  
Auf der Alm 5, 7570 Baden-Baden 22
- WINKHAUS, Günter, Dr. rer. nat., Anorganische Chemie und Analytische Chemie  
Auf dem Stappenberg 2b, 5330 Königswinter 1, Tel. (0 22 23) 2 37 40

19

## Lehrveranstaltungen

### CHEMIE

**Einführungsveranstaltung für Studienanfänger:**  
Donnerstag, 15. Oktober 1987, 9–11, Hs 22

K. Müllen

001 Chemisches Kolloquium für Fortgeschrittene  
1-std., 14-tägl., Do 17–19, GrHs d. Chemie

Die Hochschullehrer  
des Fachbereichs

002 Anleitung zu wissenschaftlichen Arbeiten  
(Staatsexamens-, Diplom- und Doktorarbeiten):

Institut für Anorganische Chemie und  
Analytische Chemie

W. Baumann  
M. Dräger  
G. Gattow  
P. Gütlich

R. Neeb  
H. Singer  
K. Unger

Institut für Kernchemie

H. O. Denschlag  
G. Herrmann  
N. Kaffrell

K. L. Kratz  
J. V. Kratz

Institut für Organische Chemie	E. Geyer H. Kunz H. Meier K. Müllen	H. Ringsdorf R. C. Schulz W. Vogt N. N.
Institut für Physikalische Chemie	W. Baumann H. Möhwald R. Kirste W. Liptay H. Sillescu	H. Stuhmann B. A. Wolf N. N. N. N.
Institut für Biochemie	K. Dose	P. Flesch
Abteilung für Lehramtskandidaten der Chemie	E. Geyer R. Kirste	H. Singer
003 Anleitung zu biochemischen und organisch-chemischen Arbeiten mit toxikologischer Zielrichtung (Diplomarbeiten, Doktorarbeiten) Institut für Toxikologie im Fachbereich 04		F. Oesch
004 Anleitung zu wissenschaftlichen Arbeiten auf dem Gebiet der Makromolekularen Chemie (Diplom- und Doktorarbeiten) Max-Planck-Institut für Polymerforschung		E. W. Fischer H. W. Spieß G. Wegner

### ANORGANISCHE UND ANALYTISCHE CHEMIE

#### Vorlesungen, Praktika und Seminare nach Maßgabe des Studienplans für Chemiker vom 25. Juli 1985 (neuer Studienplan)

101 Anorganische Chemie I 3-std., Mi, Do, Fr 10-11, GrHs d. Chemie	G. Gattow
102 Analytische Chemie I 2-std., Mo 8-10, GrHs d. Chemie	K. Unger
103 Praktikum in Anorganischer und Analytischer Chemie I 16-std., Kurs A: Mo 10-18, Di 11-19, Kurs B: Mi 11-19, Do 10-18, jeweils Saal II und III d. Chemie	K. Unger mit Ass.
104 Praktikum in Anorganischer und Analytischer Chemie I 16-std., Kurs C: Mo 10-18, Di 11-19, Kurs D: Mi 11-19, Do 10-18, jeweils Praktikum SB 1	H. O. Denschlag N. Kaffrell mit Ass.
105 Übungen in Anorganischer und Analytischer Chemie I 2-std., Z. u. O. siehe Aushänge	K. Unger
106 Praktikum Anorganische, Analytische und Kernchemie für Fortgeschrittene Teil A: Präparative Anorganische Chemie 5 Wochen, Mo-Do, ganztägig, Saal I Vorlaufkurs, Z. n. V.	M. Dräger mit Ass.
107 Seminar zum Praktikum Präparative Anorganische Chemie für Fortgeschrittene 2-std., Mi 17-19, SR K 5	M. Dräger G. Gattow mit Ass.

#### Vorlesungen, Praktika und Seminare nach Maßgabe des Studienplanes für Chemiker vom 20. Dezember 1979 (alter Studienplan, auslaufend)

108 Praktikum der präparativen anorganischen Chemie für Fortgeschrittene (ab 7. Stud.pl.-Sem.) 3 Wochen, Z. u. O. n. V.	G. Gattow u. Mitarb.
109 Anorganisch-chemisches Seminar für Fortgeschrittene (ab 7. Stud.pl.-Sem.) 2-std., Di 17-19, SR K 5	G. Gattow
110 Chemische Bindung II. Ligandenfeldtheorie 2-std., Do 10-12, SR 01-122 (Neubau Physik)	P. Gütllich H. Spiering
111 Übungen zur Vorlesung Ligandenfeldtheorie 2-std., Fr 8-10, SR 01-122 (Neubau Physik)	H. Spiering
112 Praktikum der instrumentellen Analyse für Fortgeschrittene (ab 7. Stud.pl.-Sem.) letzte 3 Wochen in der Vorlesungszeit n. V.	P. Gütllich u. Mitarb.

- 113 Seminar zum Praktikum der instrumentellen Analyse für Fortgeschrittene (ab 7. Stud.pl.-Sem.)  
2-std., Fr 13-15, SR 01-122 (Neubau Physik) P. Gütlich u. Mitarb.
- 114 Physikalische Methoden in der Chemie (Voraussetzung zur Teilnahme am Praktikum Instrumentelle Analyse für Fortgeschrittene)  
2-std., Mo 12-14, SR 01-122 (Neubau Physik) P. Gütlich
- 115 Kristallchemie (Kugelpackungen)  
2-std., Mi 15-17, KIHS d. Chemie M. Dräger
- 116 Praktikum Röntgenstrukturanalyse (8. Stud.pl.-Sem., Wahlpraktikum), Teil 1 Einkristallmethoden, Teil 2 Rechenmethoden  
3-4 Wochen, ganztägig, Z. u. O. n. V. H. Böhm  
M. Dräger  
W. Hofmeister

#### Vorlesungen und Praktika nach Maßgabe der Studienpläne für Nichtchemiker

- 117 Anorganische Chemie I (für Biologen, Geologen und Mineralogen)  
3-std., Mi, Do, Fr 10-11, GrHS d. Chemie G. Gattow
- 118 Chemisches Praktikum für Biologen mit Seminar  
Kurs A: 5. Oktober bis 2. Dezember 1987  
Mo-Fr 8.30-16.30, Saal IV G. Gattow  
G. Kiel  
mit Ass.  
Kurs B: 3. Dezember 1987 bis 12. Februar 1988  
Mo-Fr 8.30-16.30, Saal IV  
Für Termine der Sonderkurse bitte spezielle Aushänge beachten.
- 119 Chemisches Praktikum für Geologen und Mineralogen mit Seminar  
15-std., Praktikumsraum SB 1 H. Singer  
mit Ass.
- 120 Chemie für Mediziner und Zahnmediziner  
5-std., Mo-Fr 12-13, GrHS d. Chemie W. Baumann
- 121 Einführung mit Übungen in das chemische Praktikum für Mediziner und Zahnmediziner  
2-std., Mo, Do 13-14, GrHS d. Chemie J. Dietz
- 122 Chemisches Praktikum für Mediziner und Zahnmediziner  
Kurs I: Fr 8-12, Kurs II: Fr 13-17,  
Kurs III: Fr 17-21, Kurs IV: Sa 8-12, jeweils Saal I W. Baumann  
J. Dietz  
mit Ass.
- 123 Seminare zum Praktikum  
Z. n. V., SR Thomas-Mann-Straße W. Baumann  
J. Dietz  
mit Ass.
- 124 Analytische Chemie für Naturwissenschaftler  
2-std., Z. u. O. n. V. R. Neeb
- 125 Praktikum in analytischer Chemie für Naturwissenschaftler  
3 Wochen ganztägig, Z. u. O. n. V. R. Neeb  
mit B. Mathiasch D. Saur  
u. Mitarb.
- 126 Seminar zum Praktikum in analytischer Chemie für Naturwissenschaftler  
1-std., Z. u. O. n. V. R. Neeb

#### Erweitertes Lehrangebot

- 127 Ausgewählte Kapitel der Chemie von Übergangsmetallen II  
1-std., 14-tägl., Di 15-17, KIHS d. Chemie M. Clasing
- 128 Aktuelle Umweltprobleme aus analytischer Sicht  
1-std., Mo 14-15, KIHS d. Chemie W. Fresenius
- 129 Analyse der Tenside I  
1-std., Mo 16-17, KIHS d. Chemie H. König
- 130 Chemie und Technik der NE-Metalle  
1-std., 14-tägl., Di 15-17, KIHS d. Chemie G. Winkhaus
- 131 Seminar über Methoden und Ergebnisse der Kristallstrukturanalyse  
1-std., Z. u. O. n. V. H. Böhm  
M. Dräger  
W. Hofmeister
- 132 Seminar für Mitarbeiter  
1-std., 14-tägl., Mo 17-19, SR SB 1 M. Dräger  
G. Gattow
- 133 Seminar „Festkörperspektroskopie“  
2-std., Z. u. O. n. V. P. Gütlich  
u. Mitarb.

134	Seminar für Mitarbeiter 1-std., Z. u. O. n. V.		R. Neeb
135	Metallorganische Chemie der Übergangselemente 1-std., Fr 11-12, SR SB I		H. Singer
136	Chemische Substanzen als Umweltprobleme 1-std., Di 17-18, KIHS d. Chemie		H. Singer
137	Seminar für Mitarbeiter 2-std., Mi 14-16, R 98		K. Unger
138	Kolloquium in anorganischer und analytischer Chemie 2-std., Mo 17-19, SR SB 1	W. Baumann M. Dräger G. Gattow P. Gütlich	R. Neeb H. Singer K. Unger

## KERNCHEMIE

### Lehrveranstaltungen nach Maßgabe des Studienplans für Chemiker

201	Kernchemie I 3-std., Mo 9-10, Mi 9-11, SR Inst.		G. Herrmann
202	Kernchemisches Praktikum I, Ferienkurs (ab 7. Stud.pl.-Sem.) 2 Wochen, ganztägig, n. b. A.	H. O. Denschlag G. Herrmann N. Kaffrell	J. V. Kratz K.-L. Kratz mit Ass.
203	Kernchemisches Praktikum II (Praktikum im Nebenfach ab 8. Stud.pl.-Sem.) 4 Wochen, ganztägig, n. V. mit den Dozenten	H. O. Denschlag G. Herrmann N. Kaffrell	J. V. Kratz K.-L. Kratz mit Ass.

### Lehrveranstaltungen nach Maßgabe des Studienplans für Nichtchemiker

204	Kernchemie I (für Naturwissenschaftler, die im Diplomexamen als Nebenfach Chemie wählen) 3-std., Mo 9-10, Mi 9-11, SR Inst.		G. Herrmann
205	Chemie für Physiker I 2-std., Di 10-12, GrHS d. Chemie		H. O. Denschlag
206	Übungen zur Chemie für Physiker I 1-std., Z. u. O. n. V.		H. O. Denschlag
207	Kernchemisches Praktikum I, Ferienkurs (ab 7. Stud.pl.-Sem. für Natur- wissenschaftler, die im Diplomexamen als Nebenfach Chemie wählen) 2 Wochen, ganztägig, n. V. mit den Dozenten, SR Inst.	H. O. Denschlag G. Herrmann N. Kaffrell J. V. Kratz K.-L. Kratz mit Ass.	

### Erweitertes Lehrangebot

208	Kernreaktionen mit schweren Ionen an der Coulomb-Barriere 2-std., n. V., SR Inst.		J. V. Kratz
209	Seminar über spezielle Kapitel aus der Kernchemie 1-std., 14-tägl., Mo 17-19, SR Inst.		H. O. Denschlag N. Kaffrell K.-L. Kratz
210	Seminar für Kern- und Kosmochemie 1-std., 14-tägl., Mi 17-19, SR Inst., n. b. A.	F. Begemann H. O. Denschlag G. Herrmann N. Kaffrell	J. V. Kratz K.-L. Kratz H. Wänke
211	Seminar über laufende Arbeiten im Institut 1-std., 14-tägl., Mi 17-19, SR Inst., n. b. A.	H. O. Denschlag G. Herrmann N. Kaffrell	J. V. Kratz K.-L. Kratz
212	Reaktorpraktikum 1 Woche, ganztägig, n. b. A.	H. Menke K.-E. Seyb	M. Weber
213	Anleitung zu wissenschaftlichen Arbeiten (Staatsexamens-, Diplom- und Doktorarbeiten). Institut für Kernchemie	H. O. Denschlag G. Herrmann N. Kaffrell	J. V. Kratz K.-L. Kratz

**ORGANISCHE CHEMIE****Lehrveranstaltungen nach Maßgabe des Studienplanes für Chemiker**

- |                                |   |                                  |   |
|--------------------------------|---|----------------------------------|---|
| 301                            | Einführung in die Organische Chemie (3. Stud.pl.-Sem.)<br>3-std., Mo 10–11, Di, Fr 9–10, GrHs d. Chemie   |                                  | R. C. Schulz  |
| 302                            | Übungen zur Einführung in die Organische Chemie<br>1-std., Z. u. O. n. V.   |                                  | R. C. Schulz<br>mit Ass.                                      |
| 303a                           | Grundpraktikum Organische Chemie mit Seminarveranstaltungen<br>(4. Stud.pl.-Sem.)<br>ganztägig  |                                  | H. Ringsdorf  |
| 303b                           | Vorlesung zum Grundpraktikum Organische Chemie<br>Mi 9–11, Do 10–12, KIHS d. Chemie   |                                  | H. Ringsdorf  |
| 304                            | Organisch-chemisches Praktikum für Fortgeschrittene mit begleitenden<br>spektroskopischen Übungen<br>ganztägig, Teil A: Analytisch orientiert: 5 Wochen<br>Teil B: Literaturpräparate und methodische Arbeit: 12 Wochen                     |                                  | K. Müllen<br>W. Vogt<br>K. Müllen<br>H. Meier                 |
| 305                            | Naturstoffchemie<br>2-std., Mo 8–10, KIHS d. Chemie   |                                  | H. Kunz   |
| 306                            | Aliphaten und Cycloaliphaten<br>2-std., Fr 9–11, KIHS d. Chemie   |                                  | H. Meier  |
| 307                            | Übungen zu den Vorlesungen Naturstoff- und Aliphaten-Chemie<br>1-std., Do 9–10, SR K 4  |                                  | H. Kunz<br>H. Meier   |
| 308                            | Seminar für Praktikanten (5. Stud.pl.-Sem.)<br>2-std., Mo, Fr 17–19, KIHS d. Chemie   | E. Geyer<br>L. Horner<br>H. Kunz | H. Meier<br>K. Müllen   |
| 309                            | Einführung in die makromolekulare Chemie<br>2-std., Mo 10–12, KIHS d. Chemie  |                                  | M. Przybylski<br>H. Schnecko                                  |
| 310                            | Seminar zur Einführung in die makromolekulare Chemie mit Exkursion<br>1-std., Mi 11–12, KIHS d. Chemie  |                                  | M. Przybylski<br>H. Schnecko                                  |
| 311                            | Praktikum über organische Chemie, physikalische Chemie und Physik der<br>Makromoleküle (Praktikum im 4. Fach 8. Stud.pl.-Sem., gemeinsam mit dem<br>Inst. für Physikalische Chemie)<br>6 Wochen, ganztägig, Z. u. O. w. noch bekanntgegeben |                                  | R. Kirste<br>N. N.<br>H. Ringsdorf                            |
| 312                            | Praktikum über makromolekulare organische Chemie (Wahlpraktikum im<br>8. Stud.pl.-Sem.)<br>4 Wochen, ganztägig, Z. u. O. w. noch bekanntgegeben   |                                  | H. Ringsdorf<br>R. C. Schulz<br>W. Vogt                       |
| 313                            | Forschungsorientiertes Praktikum Organische Chemie (Wahlpraktikum<br>im 8. Stud.pl.-Sem.)<br>4 Wochen, ganztägig, Z. u. O. w. noch bekanntgegeben   |                                  | H. Kunz<br>gemeinsam mit den<br>anderen Hochschul-<br>lehrern |
| <b>Erweitertes Lehrangebot</b> |   |                                  |   |
| 314                            | PC-Software für den Organiker<br>1-std., 14-tägl., Fr 14–16, SR K 5   |                                  | A. J. Lawson  |
| 315                            | Dynamische Stereochemie<br>1-std., 14-tägl., Fr 14–16, SR K 5   |                                  | R. Luckenbach   |
| 316                            | Pflanzenschutzmittel (Chemie, Toxikologie, Umweltverhalten)<br>1-std., Do 16–17, SR K 5   |                                  | R. Mengel   |
| 317                            | Massenspektrometrie organischer Verbindungen<br>1-std., 14-tägl., Fr 13–15, KIHS d. Chemie  |                                  | I. Lüderwald  |
| 318                            | Nomenklatur organischer Verbindungen<br>1-std., Di 17–18, SR M  |                                  | H. Reimlinger   |
| 319                            | Praktische Übungen zur Nutzung von Kleinrechnern in der Chemie<br>(beschränkte Teilnehmerzahl; pers. Anmeldung bis 16. Oktober 1987 erbeten)<br>4-std., Mo 14–18  |                                  | W. Vogt   |

320	Kolloquium über aktuelle Probleme der organischen Chemie 3-std., Mi 8–11,	SR K 4	E. Geyer H. Hoffmann	L. Horner H. Kunz
321	Seminar über Forschungsarbeiten aus dem Institut für Organische Chemie 1-std., 14-tägl., Mi 17–19,	KIHs d. Chemie		W. Vogt gemeinsam mit den anderen Hochschul- lehrern der Organischen Chemie
322	Makromolekulares Kolloquium für Fortgeschrittene 1-std., 14-tägl., Do 8–10,	KIHs d. Chemie		R. C. Schulz H. Wegner gemeinsam mit den anderen Hochschul- lehrern der makromole- kularen Chemie
323	Mitarbeiterseminar 1-std., 14-tägl., Di 17–19,	SR K 4		E. Geyer
324	Mitarbeiterseminar 1-std., 14-tägl., Fr 15–17,	KIHs d. Chemie		H. Kunz
325	Mitarbeiterseminar 2-std., Z. u. O. n. V.			H. Meier
326	Mitarbeiterseminar 2-std., Z. u. O. n. V.			K. Müllen
327	Seminar über laufende Arbeiten 2-std., Di 18–20,	KIHs d. Chemie		H. Ringsdorf
328	Doktorandenseminar 2-std., Fr 15–17,	O. n. V.		R. C. Schulz
329	Seminar für Mitarbeiter 2-std., Z. u. O. n. V.			W. Vogt
330	Seminar über chemische Technologie 1-std., 14-tägl., Mi 17–19,	KIHs d. Chemie	E. W. Fischer G. Gattow L. Horner	H. Sachsse K. Unger B. A. Wolf
331	Organisch-chemisches Kolloquium 1-std., 14-tägl., Do 17–19,	GrHs d. Chemie		H. Meier gemeinsam mit den anderen Hochschul- lehrern der Organischen Chemie

## PHYSIKALISCHE CHEMIE

### Lehrveranstaltungen nach Maßgabe des Studienplans für Chemiker

401	Physikalische Chemie II (3. Stud.pl.-Sem.) 4-std., Di, Fr 8–9, Mi, Do 9–10, GrHs d. Chemie			H. Sillescu
402	Übungen zur Physikalischen Chemie II 1-std., Z. u. O. n. V.			H. Sillescu F. Fujara
403	Physikalisch-chemisches Praktikum für Anfänger (3. Stud.pl.-Sem.) 6 Wochen, ganztägig, Z. u. O. w. noch bekanntgegeben			H. Sillescu R. Kirste H. Geerßen
404	Seminar und Einführung in das physikalisch-chemische Praktikum für Anfänger (3. Stud.pl.-Sem.) 2-std., Do 9–11,	Hs 21		R. Kirste
405	Physikalische Chemie IV (5. Stud.pl.-Sem.) 3-std., Di, Mi, Fr 8–9,	KIHs d. Chemie		W. Liptay
406	Übungen zur Vorlesung Physikalische Chemie IV 1-std., Z. u. O. n. V.		W. Liptay F. Petzke	K. Elich
407	Physikalisch-chemisches Praktikum für Fortgeschrittene (7. Stud.pl.-Sem.) 6 Wochen, ganztägig, davon Grundpraktikum und Ergänzungspraktikum je 3 Wochen			W. Liptay H. Sillescu A. Müller M. Antonietti

## Ergänzungspraktikum mit Seminaren, wahlweise a), b), c) oder d)

- 408 a) Praktikum für Spektroskopie W. Liptay L. Kettner  
W. Baum T. Schwindack
- 409 b) Praktikum über physikalische Chemie der Polymeren R. Kirste  
K. Berger
- 410 c) Praktikum über physikalische Chemie technischer Prozesse B. A. Wolf  
H. Geerißen
- 411 d) Praktikum über Methoden zur Strukturbestimmung I. Voigt-Martin  
M. Stamm
- 412 Seminar und Einführung zum physikalisch-chemischen Praktikum für  
Fortgeschrittene (7. Stud.pl.-Sem.)  
2-std., Mi 8-10, SR M A. Müller
- 413 Praktikum für Spektroskopie (8. Stud.pl.-Sem., Wahlpflichtpraktikum)  
3-4 Wochen, ganztägig, Z. u. O. n. V. W. Liptay  
R. Wortmann
- 414 Praktikum über physikalische Chemie der Polymeren (8. Stud.pl.-Sem.,  
Wahlpflichtpraktikum)  
3 Wochen, ganztägig, Z. u. O. n. V. R. Kirste  
K. Berger
- 415 Praktikum über physikalische Chemie technischer Prozesse (8. Stud.pl.-Sem.,  
Wahlpflichtpraktikum)  
3 Wochen, ganztägig, Z. u. O. n. V. B. A. Wolf  
H. Geerißen
- 416 Praktikum über Methoden zur Strukturbestimmung (8. Stud.pl.-Sem.,  
Wahlpflichtpraktikum)  
3 Wochen, ganztägig, Z. u. O. n. V. I. Voigt-Martin
- 417 Thermodynamik und statistische Physik E. W. Fischer  
4-std., Mo 10-12, Mi 10-12, Hs 21
- 418 Übungen zur Vorlesung Thermodynamik und statistische Physik E. W. Fischer  
2-std., Z. u. O. n. V. T. A. Vilgis
- 419 Physikalisch-chemisches Verhalten von Chemikalien in Wasser, Luft und  
Boden, 2. Teil W. Klöpffer  
1-std., Mo 15-16, KIHS d. Chemie
- 420 Einführung in die NMR Spektroskopie (ab 7. Stud.pl.-Sem.) H. W. Spiess  
2-std., Di 13-15, Hs 21
- 421 Chemie der Atmosphäre P. Warneck  
2-std., Do, Fr 12-13, KIHS d. Chemie
- 422 Neue Polymere und neue Methoden in der Polymerchemie G. Wegner  
2-std., Fr 8-10, Hs 21

## Makromolekulare Chemie und Physik:

- 423 Einführung in die physikalische Chemie der Makromoleküle I B. A. Wolf  
(6.-8. Stud.pl.-Sem.)  
1-std., Di 12-13, KIHS d. Chemie
- 424 Praktikum über organische Chemie, physikalische Chemie und Physik der  
Makromoleküle (Nebenfach im 8. Stud.pl.-Sem., gemeinsam mit dem Institut  
für Organische Chemie) R. Kirste  
H. Ringsdorf  
B. Ewen  
mit Ass.  
6 Wochen, ganztägig

## Lehrveranstaltungen nach Maßgabe der Studienpläne für Nichtchemiker

- 425 Physikalische Chemie für Lehramtskandidaten und Biologen II R. Kirste  
(5.-8. Stud.pl.-Sem.)  
2-std., Mi, Do 12-13, Leseraum SB 1
- 426 Physikalisch-chemisches Praktikum für Fortgeschrittene (Grundpraktikum)  
für Mineralogen gem. Studienplan W. Liptay  
H. Sillescu  
A. Müller  
n. V.

## Erweitertes Lehrangebot

- 427 Seminar für Mitarbeiter H. Sillescu  
2-std., Fr 13-15, SR M

428	Seminar für Mitarbeiter 2-std., Mi 13-15,	SR MPI für Polymerforschung	H. W. Spiess
429	Seminar für Mitarbeiter 2-std., Mo 11-13,	SR MPI für Polymerforschung	G. Wegner
430	Seminar für Mitarbeiter 2-std., Mi 14-16,	SR K 5	B. A. Wolf
431	Seminar über aktuelle Probleme der Polymerforschung 2-std., Mo 14.30-16,	Hs 21	E. W. Fischer H. W. Spiess G. Wegner
432	Seminar über ausgewählte Themen aus theoretischer Chemie und Spektroskopie 1-std., wird angekündigt		W. Liptay W. Baumann
433	Seminar über chemische Technologie 1-std., 14-tägl., Mi 17-19,	KIHs d. Chemie	E. W. Fischer G. Gattow L. Horner
434	Physikalisch-chemisches Kolloquium 1-std., 14-tägl., Mo 17-19,	Hs 21	Die Hochschullehrer der Physikalischen Chemie

## BIOCHEMIE

### Lehrangebot nach Maßgabe des Studienplans für Chemiker

501	Biochemie der Aminosäuren, Peptide und Proteine (für Chemiker und Biologen mit Nebenfach Biochemie; ab 6. Stud.pl.-Sem.) 2-std., Mo, Do 11-12,	GrHs d. Chemie	K. Dose
502	Einführung in das Biochemische Grundpraktikum (für Chemiker und Biologen mit Nebenfach Biochemie; ab 7. Stud.pl.-Sem.) 1-std., Mo oder Mi n. V., 13.30, KS Institut		K. Dose mit G. Hüskens
503	Biochemisches Grundpraktikum (für Chemiker und Biologen mit Nebenfach Biochemie; ab 7. Stud.pl.-Sem.); Anmeldung erforderlich Mo oder Mi n. V., 14.30, KS Institut		K. Dose mit G. Hüskens und Ass.
504	Seminar und Übungen zum Biochemischen Grundpraktikum (für Chemiker und Biologen mit Nebenfach Biochemie; ab 7. Stud.pl.-Sem.) 2-std., Z. u. O. n. V.		K. Dose mit G. Hüskens S. Risi H.-J. Schäfer
505	Biochemisches Praktikum für Fortgeschrittene (für Chemiker mit Nebenfach Biochemie und Biologen mit Diplomarbeit in Biochemie, ab 8. Stud.pl.-Sem.) n. V. in der vorlesungsfreien Zeit 4-5 Wochen ganztägig; Anmeldung erforderlich		K. Dose mit S. Risi und Ass.
506	Einführung und Seminar zum Biochemischen Praktikum für Fortge- schrittene (für Chemiker mit Nebenfach Biochemie und Biologen mit Diplomarbeit in Biochemie; ab 8. Stud.pl.-Sem.) n. V. in der vorlesungsfreien Zeit 5-std., wöchentlich während 4 Wochen, Bibl. d. Instituts		K. Dose P. Flesch mit S. Risi
507	Einführung in die Molekularbiologie (Biochemie der Nucleinsäuren) (für Chemiker mit Nebenfach Biochemie und Biologen mit Biochemie im 3. bzw. 4. Fach, ab 6. Stud.pl.-Sem.) 2-std., Di 14-15, Fr 11-12, KIHs d. Chemie		P. Flesch
508	Biochemisches Spezialpraktikum Membranbiochemie (für Chemiker und Biologen mit Nebenfach Biochemie; ab 8. Stud.pl.-Sem.) 12 Wochen, ganztägig n. V.		K. Dose mit T. Nawroth und Ass.
509	Seminar mit Übungen zum biochemischen Spezialpraktikum Membran- biochemie (für Chemiker und Biologen mit Nebenfach Biochemie; ab 8. Stud.pl.-Sem.) 2-std., n. V.		K. Dose mit T. Nawroth

### Lehrangebot nach Maßgabe der Studienpläne für Nichtchemiker

510	Biochemie der Aminosäuren, Peptide und Proteine (für Chemiker und Biologen mit Nebenfach Biochemie; ab 6. Stud.pl.-Sem.) 2-std., Mo, Do 11-12,	GrHs d. Chemie	K. Dose
-----	--	----------------	---------



- 511 Einführung in das Biochemische Grundpraktikum (für Chemiker und Biologen mit Nebenfach Biochemie, ab 6. Stud.pl.-Sem.)  
1-std., Mo oder Mi n. V., 13.30, KS Institut K. Dose  
mit G. Hüskens
- 512 Biochemisches Grundpraktikum (für Chemiker und Biologen mit Nebenfach Biochemie; ab 6. Stud.pl.-Sem.); Anmeldung erforderlich  
Mo oder Mi n. V., 14.30–18, KS Institut K. Dose  
mit G. Hüskens  
und Ass.
- 513 Seminar und Übungen zum Biochemischen Grundpraktikum (für Chemiker und Biologen mit Nebenfach Biochemie; ab 6. Stud.pl.-Sem.)  
2-std., Z. u. O. n. V. K. Dose  
mit G. Hüskens  
S. Risi  
H.-J. Schäfer
- 514 Biochemisches Praktikum für Fortgeschrittene I (für Chemiker mit Biochemie als 4. Fach und für Biologen mit Diplomarbeit in Biochemie; ab 7. Stud.pl.-Sem.)  
n. V. in der vorlesungsfreien Zeit  
4–5 Wochen ganztägig; Anmeldung erforderlich K. Dose  
mit S. Risi  
und Ass.
- 515 Einführung und Seminar zum Biochemischen Praktikum für Fortgeschrittene I (für Chemiker mit Nebenfach Biochemie und Biologen mit Diplomarbeit in Biochemie; ab 7. Stud.pl.-Sem.)  
n. V. in der vorlesungsfreien Zeit  
5-std., wöchentlich während 4 Wochen, Bibl. d. Instituts K. Dose  
P. Flesch  
mit S. Risi
- 516 Biochemisches Praktikum für Fortgeschrittene I (für Biologen mit Biochemie im 3. bzw. 4. Fach; ab 7. Stud.pl.-Sem.)  
n. V. in der vorlesungsfreien Zeit  
4 Wochen ganztägig; Anmeldung erforderlich K. Dose  
mit H.-J. Schäfer  
und Ass.
- 517 Einführung und Seminar zum Biochemischen Praktikum für Fortgeschrittene I (für Biologen mit Biochemie im 3. bzw. 4. Fach; ab 7. Stud.pl.-Sem.)  
n. V. in der vorlesungsfreien Zeit  
5-std., wöchentlich während 4 Wochen, Bibl. d. Instituts K. Dose  
P. Flesch  
mit H.-J. Schäfer
- 518 Biochemisches Praktikum für Fortgeschrittene II (für Biologen mit Diplomarbeit in Biochemie)  
n. V., 4–5 Wochen ganztägig; Anmeldung erforderlich K. Dose
- 519 Einführung in die Molekularbiologie (Biochemie der Nucleinsäuren) (für Chemiker mit Nebenfach Biochemie und Biologen mit Biochemie im 3. bzw. 4. Fach, ab 6. Stud.pl.-Sem.)  
2-std., Di 14–15, Fr 11–12, KIHs d. Chemie P. Flesch

#### Erweitertes Lehrangebot; Graduiertenstudium

- 520 Biochemisches Mitarbeiterkolloquium (für Chemiker und Biologen mit Nebenfach Biochemie; ab 7. Stud.pl.-Sem.)  
2-std., Do 15–16.30, n. V., Bibl. d. Instituts K. Dose
- 521 Biochemisches Kolloquium (für Chemiker und Biologen mit Nebenfach Biochemie; ab 7. Stud.pl.-Sem.)  
Do 15–16.30, n. b. A., Bibl. d. Instituts K. Dose
- 522 Mitarbeiterseminar  
4-std., Z. u. O. n. V. K. Dose
- 523 Weinchemischer Kurs (für Chemiker und Biologen mit Nebenfach Biochemie; ab 6. Stud.pl.-Sem.)  
4-std., Mi 14–18, Inst. d. Biochemie (Nebengebäude) P. Flesch  
mit Ass.
- 524 Einführung in den Weinchemischen Kurs  
1-std., 14-tägl., Mi 14–15, KIHs d. Chemie; n. b. A. P. Flesch

#### ABTEILUNG FÜR LEHRAMTSKANDIDATEN DER CHEMIE

##### Lehrangebot nach Maßgabe der Studienpläne für Lehramtskandidaten und Nichtchemiker

##### Erster Studienabschnitt

- 601 Anorganisch-chemisches Praktikum für Lehramtskandidaten und Geographen, H. Singer  
Teil II  
12-std. mit Ass.

- 602 Seminar zum anorganisch-chemischen Praktikum für Lehramtskandidaten und Geographen, Teil II  
2-std., Mo, Fr 11-12, Leseraum SB 1  
H. Singer mit Ass.

**Zweiter Studienabschnitt**

- 603 Organisch-chemisches Praktikum für Lehramtskandidaten ganztägig  
E. Geyer mit Ass.
- 604 Vorlesung zum organisch-chemischen Praktikum für Lehramtskandidaten  
2-std., Fr 9-11, Leseraum SB 1  
E. Geyer
- 605 Seminar zum organisch-chemischen Praktikum für Lehramtskandidaten  
4-std., Mo 8-10, Mi 10-12, Leseraum SB 1  
E. Geyer mit Ass.
- 606 Physikalische Chemie für Lehramtskandidaten Teil II  
2-std., Mi, Do 12-13, Leseraum SB 1  
R. Kirste
- 607 Spezielle Kapitel aus der organischen Chemie (für Lehramtskandidaten nach dem organisch-chemischen Praktikum)  
2-std., Mo 14-16, Leseraum SB 1  
E. Geyer

**Erweitertes Lehrangebot**

- 608 Einführung in das anorganisch-chemische Praktikum für Geologen und Mineralogen  
2-std., Mo 14-16, Seminarraum SB 1  
H. Singer
- 609 Metallorganische Chemie der Übergangselemente  
1-std., Fr 11-12, SR SB 1  
H. Singer
- 610 Chemische Substanzen als Umweltprobleme  
1-std., Di 17-18, KIHs d. Chemie  
H. Singer
- 611 Anorganisch-chemisches Praktikum für Geologen und Mineralogen, Teil II (Hauptstudium)  
10-std.  
H. Singer mit Ass.
- 612 Seminar zum anorg.-chem. Praktikum für Geologen und Mineralogen, Teil II  
2-std., Mo, Fr 11-12, Leseraum SB 1  
H. Singer mit Ass.
- 613 Computerprogramme für den Chemieunterricht (mit Übungen)  
2-std., Z. u. O. n. V.  
H. Singer  
V. Böhmer
- 614 Mitarbeiterseminar  
2-std., Do 8-10, Leseraum SB 1  
H. Singer

**PHARMAZIE**

- Einführungsveranstaltung für Studienanfänger:**  
Montag, 19. Oktober 1987, 11-13, SR Pharmazie  
J. Stratmann

**PHARMAZEUTISCHE CHEMIE****Vorlesungen**

- 701 Pharmazeutische Chemie  
1,5-std., Do 17-18.25, SR Pharmazie  
A. Kreutzberger
- 702 Pharmazeutische Chemie  
1,5-std., Di 17-18.25, SR Pharmazie  
U. Pindur
- 703 Grundlagen der Biochemie für Pharmazeuten  
2-std., Fr 8-10, SR Pharmazie  
U. Pindur
- 704 Untersuchungsmethoden der Arzneibücher  
2-std., Di, Do 8.30-9.30, SR Pharmazie  
U. Rose
- 705 Organische Chemie für Pharmazeuten I (Aliphatischer Teil)  
2-std., Mo 13.30-15, SR Pharmazie  
W. Back
- 706 Einführung in die qualitative anorganische Analyse für Pharmazeuten  
2-std., Di 10-12, SR Pharmazie  
J. Stratmann

- |     |   |   |
|-----|---|---|
| 707 | Quantitative anorganische Analyse und stöchiometrisches Rechnen für Pharmazeuten; mit Übungen<br>1-std., Mo 17-18, SR Pharmazie | H.-J. Sattler   |
| 708 | Einführung in sicheres und praxisgerechtes Arbeiten im Laboratorium<br>nur Di, 20. Oktober 1987, 9-11, SR Pharmazie             | J. Stratmann  |
| 709 | Pharmazeutisch-analytische und pharmazeutisch-chemische Seminare, nach Semestern getrennt (prs.)<br>Z. n. b. A., SR Pharmazie   | A. Kreutzberger<br>U. Pindur<br>W. Back<br>H. Höregott<br>U. Rose<br>H.-J. Sattler<br>J. Stratmann<br>R. Adam<br>M. Eitel<br>C. Flo |
|     |   | B. Holbein<br>U. Mathes<br>L. Pfeuffer<br>S. Schmitt<br>B. Schöffmann<br>C. Seßler<br>K. Spuck<br>C. Weis<br>H. Witzel              |

**Praktika**

- |     |  |                                 |  |
|-----|--|---------------------------------|--|
| 710 | Qualitative anorganische Analyse (prs.)<br>ganztägig, Mo-Fr 8-17, KR Pharmazie   | A. Kreutzberger<br>J. Stratmann | mit Ass.<br>B. Holbein<br>B. Schöffmann<br>C. Seßler |
| 711 | Quantitative anorganische Analyse (prs.)<br>ganztägig, Mo-Fr 8-17, KR Pharmazie  | U. Pindur<br>H.-J. Sattler      | mit Ass.<br>R. Adam<br>U. Mathes                     |
| 712 | Pharmazeutische Chemie I (organische Präparate) (prs.)<br>ganztägig, Mo-Fr 8-17, KR Pharmazie                                | W. Back<br>U. Pindur            | mit Ass.<br>M. Eitel<br>S. Schmitt<br>C. Weis        |
| 713 | Pharmazeutische Chemie II (Arzneibuch-Untersuchungen) (prs.)<br>ganztägig, Mo-Fr 8-17, KR Pharmazie                          | A. Kreutzberger<br>U. Rose      | mit Ass.<br>R. Adam<br>K. Spuck                      |
| 714 | Pharmazeutische Chemie III (Biochemische Untersuchungsverfahren) (prs.)<br>halbtägig, Mo-Mi, KR Pharmazie                    | U. Pindur<br>H. Höregott        | mit Ass.<br>L. Pfeuffer                              |
| 715 | Pharmazeutische Chemie IV (Chemische Toxikologie, Arzneimittelidentifizierung) (prs.)<br>ganztägig, Mo-Fr 8-17, KR Pharmazie | A. Kreutzberger                 | mit Ass.<br>C. Flo<br>H. Witzel                      |
| 716 | Anleitung zu wissenschaftlichem Arbeiten (nur für Doktoranden) (prs.)<br>ganztägig, Mo-Fr 8-17, Institut für Pharmazie       |                                 | W. Back<br>A. Kreutzberger<br>U. Pindur              |

**PHARMAZEUTISCHE TECHNOLOGIE****Vorlesungen**

- |     |   |          |
|-----|---|----------|
| 717 | Arzneiformenlehre I (Biopharmazeutische Grundlagen)<br>2-std., Do 8-10, SR Pharmazie                | F. Moll  |
| 718 | Einführung in die Arzneiformenlehre und praktische Pharmazie<br>1-std., Di 15-16, SR Pharmazie      | A. Braun |
| 719 | Seminar über spezielle biopharmazeutische und galenische Probleme<br>1-std., Di 16-17, SR Pharmazie | F. Moll  |

**Praktika**

- |     |  |  |                                     |
|-----|--|--|-------------------------------------|
| 720 | Arzneiformenlehre (prs.)<br>ganztägig, Mo-Fr 8-17, in 4 Parallelkursen,<br>KR Pharmazie              | F. Moll<br>A. Braun<br>mit Ass.<br>I. Krämer | R. Maue<br>F. Pittrof<br>S. Wengner |
| 721 | Propädeutische Arzneiformenlehre (prs.)<br>5-std., Di, Fr 8-13, in 2 Parallelkursen,<br>KR Pharmazie | F. Moll<br>A. Braun                          | mit Ass.<br>H. Bender               |

- 722 Anleitung zu selbständigem wissenschaftlichem Arbeiten  
(nur für Doktoranden) (prs.) F. Moll  
Mo-Fr 8-17, Institut für Pharmazie

### PHARMAZEUTISCHE BIOLOGIE

#### Vorlesungen

- 723 Grundlagen der pharmazeutischen Biologie I M. Grubert  
3-std., Di 8-10, Mi 8-9, SR Pharmazie
- 724 Grundlagen der pharmazeutischen Biologie II M. Grubert  
1-std., Do 10-11, SR Pharmazie
- 725 Pharmazeutische Biologie I und II K. Stopp  
3-std., Mo 8.30-10, Mi 9-10, SR Pharmazie

#### Praktika

- 726 Pharmazeutisch-biologisches Praktikum I (prs.) K. Stopp mit Ass.  
6-std., Mo, Mi 10-12.30, KR Pharmazie M. Grubert S. Krüger
- 727 Pharmazeutisch-biologisches Praktikum II (prs.) K. Stopp mit Ass.  
6-std., Mo, Mi 13.45-16, KR Pharmazie M. Grubert S. Krüger
- 728 Pharmazeutisch-biologisches Praktikum III (prs.) K. Stopp  
6-std., Z. w. noch bekanntgegeben, mit Ass.  
in 2 Parallelkursen, KR Pharmazie S. Trumm
- 729 Übungen zu den pharmazeutisch-biologischen Praktika I K. Stopp mit Ass.  
und II (prs.) M. Grubert S. Krüger  
Di 14-17, Fr 9-13, KR Pharmazie
- 730 Anleitung zu wissenschaftlichem Arbeiten (nur für Doktoranden) (prs.) K. Stopp  
ganztägig, Mo-Fr 8-17, Institut für Pharmazie

### PHARMAKOLOGIE UND TOXIKOLOGIE

#### Vorlesungen

- 731 Grundlagen der Pharmakologie und Toxikologie I F. Oesch  
2-std., Mo 17-19, SR Pharmazie K. L. Platt
- 732 Mechanismen toxischer Wirkung von Chemikalien. Seminar (für Chemiker,  
Biologen und Pharmazeuten; 5. Stud.pl.-Sem.) F. Oesch  
2-std., 14-tägl., Fr 16 s. t.-18, Hochhaus der Medizinischen Institute,  
11. Stock, Raum 1141
- 733 Mechanismen der Biosynthese und der Inaktivierung reaktiver Metabolite. F. Oesch  
Seminar für Fortgeschrittene (für Chemiker, Biologen und Pharmazeuten;  
ab 9. Stud.pl.-Sem.; Voraussetzung: Vorherige Teilnahme am Seminar  
„Mechanismen toxischer Wirkung von Chemikalien“ für 4 Semester)  
1,5-std., 14-tägl., Mo 8.30-10.45, Hochhaus der Medizinischen Institute,  
4. Stock, Raum 456
- 734 Anleitung zu wissenschaftlichem Arbeiten (prs.) N. N.  
ganztägig, Institut für Pharmazie

### ANDERE GEBIETE

#### Vorlesungen

- 735 Einführung in die funktionelle Anatomie, Physiologie und Diätetik W. Müller-Klieser  
2-std., Di 13 s. t.-14.30, SR Pharmazie N. N.
- 736 Einführung in die pathologische Physiologie W. Müller-Klieser  
2-std., Do 13 s. t.-14.30, SR Pharmazie N. N.
- 737 Einführung in die medizinische Mikrobiologie, Hygiene und Immunbiologie M. Loos  
für Pharmazeuten H. P. Heinz  
2-std., Do 11-13, SR Pharmazie

- |     |  |              |  |
|-----|--|--------------|--|
| 738 | Spezielle Rechtsgebiete für Apotheker<br>1-std., Mi 13-14,   | SR Pharmazie | W. Fresenius                                   |
| 739 | Wissenschaftliches Kolloquium<br>Fr 11 c. t., jeweils n. V., | SR Pharmazie | Die Professoren des<br>Instituts für Pharmazie |
| 740 | Seminar für Doktoranden<br>Fr 11 c. t., jeweils n. V.,       | SR Pharmazie | Die Professoren des<br>Instituts für Pharmazie |

### Übungen

- |     |   |   |             |
|-----|---|---|-------------|
| 741 | Medizinische Mikrobiologie einschließlich Einführung für Pharmazeuten,<br>mit Übungen<br>3-std., Mi 16.30-19, | Hochhaus Theoret. Medizin, KS Med.<br>Mikrobiologie, Parterre | M. Loos     |
| 742 | Kursus der pharmazeutischen und medizinischen Terminologie (prs.)<br>1-std., Mo 15-16,                        | SR Pharmazie  | P. Heilmann |

### Chemiedozententagung vom 14. bis 16. März 1988 in Mainz

Die Tagung findet in Verbindung mit einer Festsitzung der Gesellschaft Deutscher Chemiker statt.

Ort: Hörsaalgebäude der Naturwissenschaften, Becherweg 23 (Campus universitatis).

*Organisation und Auskunft:* Prof. Dr. R. C. Schulz, Institut für Organische Chemie des Fachbereichs Chemie und Pharmazie, Becherweg 18-20, 6500 Mainz 1, Telefon (0 61 31) 39-23 55.

### Klassische und molekulare Tumorcyclogenetik

- Kolloquium - Vorträge - Poster-Ausstellung

DFG-Kongreß am 17./18. September 1987 in Mainz

Ort: Hörsaal N 1, Becherweg 23

*Kontaktperson:* Prof. Dr. Elisabeth Gateff, Institut für Genetik des Fachbereichs Biologie,  
Tel. (0 61 31) 39-58 43

## 21. Fachbereich Biologie

**Anschrift:** Postfach 39 80, Müllerweg 6 (Altbau Biologie), 6500 Mainz 1

**Dekan:** Prof. Dr. Ferdinand RADLER, Tel. 39-27 38

**Prodekan:** Prof. Dr. Rudolf REINBOTH, Tel. 39-25 24

**Dekanat:** Akad. Direktor Dr. Otto HELFRICH, Tel. 39-25 48; Irmtraud ERNST, Tel. 39-25 19, Marion MENNINGER, Tel. 39-28 00, Sprechzeiten: Mo-Fr 10-12, Altbau Biologie, 2. Stock, Raum 02-244/5/6

**Prüfungsamt:** Sylvia DÜBALL, Sprechzeiten: Mo-Fr 9-11, Tel. 39-33 29, Altbau Biologie, 2. Stock, Raum 02-252

**Bibliotheksbeauftragte:** Dipl.-Bibliothekarin und -Biologin Barbara ALBRECHT, Tel. 39-22 43, 39-42 69, Bentzelweg 4, Raum 02-463

### Informationen für Studierende

#### STUDIENFÄCHER UND -ABSCHLUSSMÖGLICHKEITEN

**Biologie:** Diplom; Promotion, die eine Abschlußprüfung voraussetzt; Staatsprüfung für das Lehramt an Realschulen und an Gymnasien.

**Anthropologie:** Magisterprüfung

#### ZULASSUNGSBESCHRÄNKUNGEN

Bewerbung für Anthropologie (Magisterstudiengang) und Biologie (Lehramtsstudiengang Gymnasium) erfolgt an das Studentensekretariat der Johannes Gutenberg-Universität Mainz, für Diplom (Biologie) an die ZVS, Postfach 80 00, 4600 Dortmund (Allgemeines Auswahlverfahren)

#### INSTITUTSBIBLIOTHEKEN

Botanik und Zoologie: Bentzelweg 4, Raum 02-463, Tel. 39-42 69, Mo-Fr 9-12 u. n. V.

Anthropologie: Colonel-Kleinmann-Weg 2 (SB II), Zi. 02-212, Mo-Fr 9-12

Genetik: Becherweg 32, Mo-Fr 8-12

Mikrobiologie und Weinforschung: Becherweg 15, vormittags n. V.

#### STUDIENBERATUNG

##### Allgemeine Studienangelegenheiten, Zulassungsfragen:

Akad. Direktor Dr. O. HELFRICH, Marion MENNINGER, Sprechzeiten: Mo-Fr 10-12, Altbau Biologie, 2. Stock, Raum 02-244, 02-246, Irmtraud ERNST, Sprechzeiten: Mo-Fr 10-12, Altbau Biologie, 2. Stock, Raum 02-245

##### Prüfungsangelegenheiten, Studienordnung:

Prof. Dr. R. REINBOTH, Sylvia DÜBALL, Sprechzeiten: Mo-Fr 9-11, Altbau Biologie, 2. Stock, Raum 02-252

#### STUDIENEINFÜHRUNGSVERANSTALTUNG FÜR STUDIENANFÄNGER

Mittwoch, 14. Oktober 1987, 11-13, Hs 18 (Becherweg 9)

#### STUDIENFACHBERATUNG

**Zeit: 7. September 1987 bis 31. März 1988 (jedoch nicht vom 21. Dezember 1987 bis 2. Januar 1988 [Weihnachtsferien] und nicht vom 15. Februar bis 11. März 1988)**

**Biologie:** Prof. Dr. F. RADLER, Becherweg 15, Tel. 39-27 38, Dr. O. HELFRICH, Müllerweg 6, Zi. 02-246, Tel. 39-25 48

**Botanik:** Prof. Dr. A. WILD, Müllerweg 6, Zi. 00-213, Tel. 39-26 88; Dr. B. KLINGENBERG, Müllerweg 6, Zi. 01-272, Tel. 39-28 73, Prof. Dr. D. LÜPNITZ, Bentzelweg 7-9, Zi. 104, Tel. 39-26 27

- Zoologie:** Prof. Dr. Ch. v. CAMPENHAUSEN, Colonel-Kleinmann-Weg 2 (SB II), Zi. 04-151, Tel. 39-24 63, Prof. Dr. K. URICH, Müllerweg 6, Zi. 01-235, Tel. 39-23 14
- Anthropologie:** Prof. Dr. W. BERNHARD, Colonel-Kleinmann-Weg 2 (SB II), Zi. 02-342, Tel. 39-37 46, Dr. W. HENKE, Colonel-Kleinmann-Weg 2 (SB II), Zi. 02-233, Tel. 39-23 98
- Genetik:** Prof. Dr. E. GATEFF, Becherweg 32, Tel. 39-58 43
- Mikrobiologie:** Prof. Dr. F. RADLER, Becherweg 15, Tel. 39-26 62

- a) Vorlesungsfreie Zeit vom 7. September bis 9. Oktober 1987:  
 Biologie, Zoologie, Anthropologie, Genetik, Mikrobiologie: wie c)  
 Botanik: WILD, Mo, Di, KLINGENBERG, Mi, Do, Fr; LÜPNITZ, Di, Fr, jeweils 11-12
- b) Studieneinführungswoche vom 12. bis 16. Oktober 1987:  
 Biologie: RADLER, HELFRICH, Mo-Mi 10-12  
 Botanik: WILD, Mo, Di 11-12; KLINGENBERG, Mi 11-12; LÜPNITZ, Di 11-12  
 Zoologie: URICH, Mo 10-11 und n. V., v. CAMPENHAUSEN, n. V.  
 Anthropologie: BERNHARD, Mo 10-12, HENKE, Mo, Di 10-12  
 Genetik: GATEFF, Mo-Mi 11-12  
 Mikrobiologie: RADLER, Mo-Mi 9-12
- c) Vorlesungszeit vom 19. Oktober 1987 bis 12. Februar 1988:  
 Biologie: RADLER, HELFRICH, Mo-Fr 10-12  
 Botanik: WILD, Di 14-16, KLINGENBERG, Do 14-16; LÜPNITZ, Di, Fr 11-12  
 Zoologie: URICH, Mo 10-11 und n. V., v. CAMPENHAUSEN, n. V.  
 Anthropologie: BERNHARD, Mo, Di 10-12  
 Genetik: GATEFF, Mo-Fr 11-12  
 Mikrobiologie: RADLER, Mi 11-12
- d) Vorlesungsfreie Zeit vom 14. bis 31. März 1988:  
 Biologie, Zoologie, Anthropologie, Genetik, Mikrobiologie: wie b)  
 Botanik: WILD, Mo, Di; KLINGENBERG, Mi, Do, Fr; LÜPNITZ, Di, Fr, jeweils 11-12

### STUDENTISCHE STUDIENBERATUNG

Fachschaft Biologie, Müllerweg 6:

letzte Woche der vorlesungsfreien Zeit und erste Vorlesungswoche: täglich 10-12, App. 42 17

### VERTRAUENSDOZENT FÜR AUSLÄNDISCHE STUDIERENDE

Prof. Dr. G. WEGENER, Institut für Zoologie, Becherweg 9, 1. Stock, Raum 01-323, Tel. 39-23 15,  
 Sprechzeiten: Mo 10-11

### FÖRDERUNG

Wiss. Nachwuchs: Prof. Dr. G. WEGENER, Institut für Zoologie, Becherweg 9, 1. Stock, Raum 01-323,  
 Tel. 39-23 15, Sprechzeiten: Mo 10-11

BAföG: Prof. Dr. SIEGERT, Institut für Spezielle Botanik, Altbau Biologie, Müllerweg 6, Zi. 00-282, Sprechzeiten: Do 12-13

21

### STUDIENORDNUNG/STUDIENPLAN

Studienordnung für ein Studium im Fach Biologie mit dem Abschluß der Diplomprüfung in Biologie an der Johannes Gutenberg-Universität Mainz vom 16. 5. 1986, Staatsanzeiger für Rheinland-Pfalz, Nr. 22 vom 16. 6. 1986, S. 594.

Studienplan für ein Studium im Fach Biologie mit dem Abschluß der Wissenschaftlichen Prüfung für das Lehramt an Gymnasien an der Johannes Gutenberg-Universität Mainz vom 25. 11. 1975, Amtsblatt des Kultusministeriums von Rheinland-Pfalz, Nr. 5 vom 31. 3. 1976, S. 116.

Erhältlich im Dekanat und im Prüfungsamt.

### PRÜFUNGSORDNUNGEN, ÄMTER UND -AUSSCHÜSSE

#### Zwischenprüfung für das Lehramt

Ordnung über die Zwischenprüfung für das Lehramt an Gymnasien im Fach Biologie an der Johannes Gutenberg-Universität Mainz vom 27. 12. 1984, Staatsanzeiger für Rheinland-Pfalz, Nr. 2 vom 21. 1. 1985, S. 35

Prüfungsausschuß: Prof. Dr. R. REINBOTH

Prüfungsamt: Sylvia DÜBALL, Müllerweg 6, Zi. 02-252, Tel. 39-33 29

**Lehramt an Gymnasien**

Prüfungsordnung: „Landesverordnung über die Erste Staatsprüfung für das Lehramt an Gymnasien“ vom 7. 5. 1982, Gesetz- und Verordnungsblatt für das Land Rheinland-Pfalz, Nr. 14 vom 7. 7. 1982, S. 157–183; erhältlich in der Gutenberg-Buchhandlung, An der Universität, 6500 Mainz, Preis: 3,50 DM.

**Prüfungsamt**

Landesprüfungsamt für das Lehramt an Schulen in Rheinland-Pfalz  
Abt. 7 des Kultusministeriums Rheinland-Pfalz, Mittlere Bleiche 61, 6500 Mainz 1

Präsidentin: Dr. H. SMOLLICH

Sprechzeiten im Kultusministerium: Di, Fr 9–12, Zi. 316, Tel. 16-45 25/6

Wissenschaftliche Prüfung für das Lehramt an Gymnasien:

Ministerialrat M. SAFFERLING

Sprechzeiten im Kultusministerium: Di, Fr 9–12, Zi. 321, Tel. 16-45 30

W. FEGE

Sprechzeiten in der Universität: SB II, Zi. 03–341, Mo, Di, Mi, Fr 10–12, Tel. 39-48 05

**Diplom**

Ordnung für die Diplomprüfung in Biologie an der Johannes Gutenberg-Universität Mainz vom 23. 6. 1983, genehmigt vom Kultusministerium am 10. 6. 1983, Staatsanzeiger für Rheinland-Pfalz, Nr. 28 vom 18. 7. 1983, Seite 630–633. Erhältlich im Dekanat und im Prüfungsamt.

Prüfungsausschuß: Vorsitzender: Prof. Dr. R. REINBOTH, Stellvertreter: Prof. Dr. BERNHARD

Geschäftsstelle: Sylvia DÜBALL, Altbau Biologie, Müllerweg 6, 2. Stock, Zi. 02–252,

Sprechzeiten: Mo–Fr 9–11, Tel. 39-33 29

**Promotion**

Promotionsordnung der Fachbereiche 17 Mathematik, 18 Physik, 19 Chemie, 20 Pharmazie, 21 Biologie, 22 Geowissenschaften der Johannes Gutenberg-Universität Mainz vom 15. August 1975, Staatsanzeiger für Rheinland-Pfalz, Nr. 40 vom 20. 10. 1975, S. 749, mit Änderungen, zuletzt vom 22. 5. 1986, Staatsanzeiger für Rheinland-Pfalz, Nr. 22 vom 16. 6. 1986, S. 596. Erhältlich im Dekanat.

**Zwischenprüfung**

Ordnung für die Zwischenprüfung in Biologie an der Johannes Gutenberg-Universität Mainz vom 12. 5. 1976; genehmigt am 26. 7. 1976, Staatsanzeiger für Rheinland-Pfalz, Nr. 30 vom 9. 8. 1977, S. 360.

Prüfungsausschuß: Prof. Dr. R. REINBOTH

Prüfungsamt: Sylvia DÜBALL, Sprechzeiten: Mo–Fr 9–11, Altbau Biologie, Müllerweg 6, Zi. 02–252, Tel. 39-33 29

**ANSCHRIFT DER FACHSCHAFT**

Biologie, Müllerweg 6, R 14, App. 42 17, 6500 Mainz 1

**Wissenschaftliche Einrichtungen**

Integrierte wissenschaftliche Einrichtungen mit eigener Leitung und eigener Verwaltung.

**Institut für Allgemeine Botanik, Müllerweg 6**

Geschäftsführender Leiter: Prof. Dr. A. Wild, Tel. 39-26 88, Sekretariat (vormittags): Ingrid Krämer, Tel. 39-26 88

Verwaltung: Dr. B. Klingenberg, Tel. 39-28 73, Sekretariat: Renate Vitt, Tel. 39-22 99

Professoren: Dr. W. Wernicke, Tel. 39-31 27, Dr. E. Hartmann, Tel. 39-24 67, Dr. G. Rothe, Tel. 39-25 35, Dr. A. Wild, Tel. 39-26 88

Hochschulassistent: Dr. Ch. Wilhelm, Tel. 39-42 08

Wiss. Mitarbeiter: P. Benner, Tel. 39-31 66, Dr. P. Beutelmann, Tel. 39-33 26, M. Höpfner, Tel. 39-44 13, Dr. B. Klingenberg, Tel. 39-28 73, Dr. W. Maurer, App. 42 04, K. Menzel, Tel. 39-42 96, Dr. W. Rühle, Tel. 39-34 15, Dr. G. Vollenweider, Tel. 39-33 52, Dr. R. Zerbe, Tel. 39-42 06



**Institut für Spezielle Botanik und Botanischer Garten, Bentzelweg 7-9**

Leitung: Prof. Dr. St. Vogel, Tel. 39-25 33, Sekretariat: Silvia Quellmalz, Tel. 39-25 33

Professoren: Dr. D. Hartl, Tel. 39-28 77, Akad. Direktor Dr. D. Lüpnitz, Tel. 39-26 27, Dr. A. Siegert, Tel. 39-26 30, Dr. St. Vogel, Tel. 39-25 33

Hochschulassistent: Dr. H. Frankenhäuser, Tel. 39-42 75

Wiss. Mitarbeiter: U. Bernert, Tel. 39-42 46, G. Dubitzky, Tel. 39-43 25, Dr. G. Hausner, Tel. 39-25 37, Akad. Direktor Dr. U. Hecker, Tel. 39-26 28, Dr. W. Licht, Tel. 39-26 26, D. Link, Tel. 39-42 88, St. Schneckenburger, Tel. 39-43 42

**Institut für Zoologie, Müllerweg 6**

Geschäftsführender Leiter: Prof. Dr. R. Reinboth, Tel. 39-25 24 (Stellvertreter: Prof. Dr. A. Seitz, Tel. 39-44 11)

Verwaltung und Leitung der gemeinsamen Einrichtungen: Dr. K. Cullmann, Tel. 39-41 25, Dr. R. Jäger, Tel. 39-28 78, Sekretariat: Dora Depue, Tel. 39-25 86

Professoren: Dr. Ch. v. Campenhausen, Tel. 39-24 63, Prof. Dr. A. Dorn, Tel. 39-42 67, Dr. J. Martens, Tel. 39-26 75, Dr. R. Reinboth, Tel. 39-25 24, Dr. F. Romer, Tel. 39-28 79, Dr. R. Rupprecht, Tel. 39-26 59, Dr. W. v. Seelen, Tel. 39-24 71, Dr. A. Seitz, Tel. 39-44 11, Dr. E. Thomas, Tel. 39-26 78, Dr. K. Urlich, Tel. 39-23 14, Dr. G. Wegener, Tel. 39-23 15

Hochschulassistenten: Dr. R. Nagel, Tel. 39-44 77, Dr. Ch. Neumeyer, Tel. 39-21 97

Wiss. Mitarbeiter: Dr. K. Behrend, Tel. 39-33 79, Dr. J. Beyer, Tel. 39-31 25, Dr. K. Cullmann, Tel. 39-41 25, Dr. H. Dinse, Tel. 39-24 68, Dr. G. Eisenbeis, Tel. 39-25 74, Dr. E. S. Hassan, Tel. 39-44 82, Dr. K. Honomichl, Tel. 39-31 24, Dr. R. Jäger, Tel. 39-28 78, T. Kasokat, Tel. 39-23 37, M. Klein, Tel. 39-44 11, Dr. M. Latz, Tel. 39-44 84, R. Michel, Tel. 39-41 47, M. Thuy, Tel. 39-41 13, M. Tritsch, Tel. 39-21 97, R. Wolfes, Tel. 39-44 11

**Abteilung Biologie für Mediziner, Bentzelweg 3**

Leitung: Prof. Dr. F. Romer, Tel. 39-28 79; Sekretariat (vormittags): Hannelore Abendroth, Tel. 39-28 79

Wiss. Mitarbeiter: H.-U. Bressel, Tel. 39-42 82, G. Eibes, Tel. 39-42 82, R. Kuhn, Tel. 39-41 49, Dr. J. Thierfelder, Tel. 39-41 37

**Institut für Anthropologie, Colonel-Kleinmann-Weg 2 (SB II), 2. Stock**

Leitung: Prof. Dr. Dr. W. Bernhard, Tel. 39-37 46, Sekretariat (vormittags): Ingeborg Gieseke, Tel. 39-23 13

Professoren: Dr. W. Bernhard, Tel. 39-37 46, Dr. E. Schleiermacher, Tel. 39-28 71

Wiss. Mitarbeiter: K. G. Beck, Tel. 39-27 23, Dr. W. Henke, Tel. 39-23 98, K. Neumann, Tel. 39-37 98, Dr. G. Vogel, Tel. 39-41 15, U. Wittwer-Backofen, Tel. 39-26 79

**Institut für Genetik, Becherweg 32**

Geschäftsführende Leiterin: Professorin Dr. E. Gateff, Tel. 39-58 42

Sekretariat: Doris Dahl (vormittags), Heike Papdakis (nachmittags), Tel. 39-58 43

Professoren: Dr. E. Gateff, Tel. 39-58 42, Dr. W. Sachsse, Tel. 39-57 25

Wiss. Mitarbeiter: G. Becker, Tel. 39-52 23, P. Gräf, Tel. 39-52 23, L. Jakob, Tel. 39-53 43, M. König, Tel. 39-52 23, T. Löffler, Tel. 39-52 23, Dr. B. Mechler, Tel. 39-53 40, B. Metzroth, Tel. 39-53 43, R. Merz, Tel. 39-53 43, B. Phannavong, Tel. 39-52 24, M. Opper, Tel. 39-53 43, G. Schuler, Tel. 39-52 24, F. Wüstenberg, Tel. 39-52 23, R. Zimmermann, Tel. 39-53 43

**Institut für Mikrobiologie und Weinforschung, Becherweg 15**

Leitung: Prof. Dr. F. Radler, Tel. 39-26 62, Sekretariat: Helga Weigelt, Tel. 39-26 62/95

Professor: Dr. F. Radler

Wiss. Mitarbeiter: G. Battermann, M. Dennert, Dr. E. Herzberger, W. Leis, Dr. P. Pfeiffer

**Einführungsveranstaltungen für Studienanfänger  
12. bis 16. Oktober 1987**

## Personalteil

(Die Sprechstunden finden, sofern nicht anders angegeben, im Anschluß an die Lehrveranstaltungen statt.)

### A) Bedienstete der Universität

#### PROFESSOREN

##### a) Professoren auf Lebenszeit

- ANDRES, Gert, Dr. phil., Zoologie (pensioniert)  
Königshütter Straße 13, 6500 Mainz, Tel. 5 65 42
- BAUER, Leopold, Dr. rer. nat., Botanik (emeritiert), Tel. 39-22 98  
Niklas-Vogt-Straße 1, 6500 Mainz, Tel. 8 29 67  
Sprechstunden: n. V.
- BERNHARD, Wolfram, Dr. phil., Dr. rer. nat., Dr. med., Dipl.-Psychologe, Anthropologie, Tel. 39-37 46  
Am Linsenberg 20, 6500 Mainz, Tel. 22 44 50
- BRAUN, Rudolf, Dr. rer. nat., Zoologie (pensioniert)  
St.-Sebastian-Straße 25, 6500 Mainz-Bretzenheim, Tel. 3 44 04
- VON CAMPENHAUSEN, Christoph, Dr. rer. nat., Zoologie und Biophysik, Tel. 39-24 63  
Bebelstraße 50, 6500 Mainz 22, Tel. 3 44 11  
Sprechstunden: n. V.
- DORN, August, Dr. rer. nat., Zoologie  
Im Zwetschenfeld 22, 6502 Mainz-Kostheim, Tel. (0 61 34) 6 12 22
- DORN, Emmi, Dr. rer. nat., Zoologie und Vergleichende Anatomie (pensioniert)  
Kaiserstraße 36, 6500 Mainz, Tel. 2 03 24
- GATEFF, Elisabeth, Ph. D., Genetik, Tel. 39-58 42  
An der Kirchenpforte 35, 6500 Mainz-Bretzenheim, Tel. 36 46 48
- HARTL, Dimitri, Dr. rer. nat., Botanik, Tel. 39-28 77  
6541 Dichtelbach, Tel. (0 67 64) 5 08
- HARTMANN, Elmar, Dr. rer. nat., Botanik, Tel. 39-24 67  
Umlandstraße 4, 6501 Wörrstadt, Tel. (0 67 32) 79 44
- HÖHN, Karl, Dr. phil. nat., Botanik und Allgemeine Biologie (emeritiert), Tel. 39-23 22  
Am Gonsenheimer Spieß 6, 6500 Mainz, Tel. 38 14 07
- LAVEN, Hannes, Dr. rer. nat., Genetik und Allgemeine Biologie (emeritiert)  
Am Eselsweg 27, 6500 Mainz 22, Tel. 3 49 34
- MARTENS, Jochen, Dr. rer. nat., Zoologie, Tel. 39-26 75  
Hans-Böckler-Straße 85, 6500 Mainz 22, Tel. 36 34 88
- MISLIN, Hans, Dr. phil., Zoologie und Allgemeine Biologie (emeritiert)  
Ch-6914 Carona, Tel. (0 91) 8 86 24
- RADLER, Ferdinand, Dr. rer. nat., Mikrobiologie und Weinwissenschaft, Tel. 39-26 62  
Pfarrer-Stockheimer-Straße 16, 6500 Mainz 22, Tel. 3 48 05
- REINBOTH, Rudolf, Dr. rer. nat., Zoologie, Tel. 39-25 24  
Berliner Straße 29, 6500 Mainz, Tel. 5 16 21
- RISLER, Helmut, Dr. rer. nat., Zoologie (emeritiert), Tel. 39-25 77  
Im Dechand 5, 6501 Heidesheim, Tel. (0 61 32) 54 23  
Sprechstunden: n. V.
- ROMER, Franz, Dr. rer. nat., Zoologie, Tel. 39-28 79  
Im Herrengarten 14, 6501 Wackernheim, Tel. (0 61 32) 5 88 80
- ROTHER, Gunter, Dr. rer. nat., Botanik, Tel. 39-25 35  
Eleonorenstraße 40, 6503 Mainz-Kastel
- RUPPRECHT, Rainer, Dr. rer. nat., Zoologie, Tel. 39-26 59  
Am Gonsenheimer Spieß 21, 6500 Mainz, Tel. 38 72 97
- SACHSSE, Walter, Dr. med., Honorarprofessor der Universidad de los Andes Bogota/Kolumbien, Genetik,  
Tel. 39-57 25  
Carl-Zuckmayer-Straße 13, 6500 Mainz, Tel. 47 75 76  
Sprechstunden: n. V.

- SCHLEIERMACHER, Engelhard, Dr. med., Anthropologie, Tel. 39-28 71  
Tannenweg 2, 6901 Nußloch, Tel. (0 62 24) 1 22 50
- SCHWIDETZKY-RÖSING, Ilse, Dr. phil., Anthropologie (emeritiert), Tel. 39-22 42  
Beuthener Straße 35, 6500 Mainz
- VON SEELEN, Werner, Dr.-Ing., Biomathematik, Tel. 39-24 71  
Ernst-Neeb-Straße 10, 6500 Mainz
- SEITZ, Alfred, Dr. rer. nat., Zoologie, Tel. 39-44 11
- SIEGERT, Albrecht, Dr. rer. nat., Botanik, Tel. 39-26 30  
Weidenweg 8, 6501 Zornheim
- THOMAS, Erhard, Dr. rer. nat., Zoologie, Tel. 39-26 78  
Schillerstraße 10, 6501 Budenheim, Tel. (0 61 39) 67 62  
Sprechstunden: Di 10–11 im Institut
- URICH, Klaus, Dr. rer. nat., Zoologie, Tel. 39-23 14  
Niklas-Vogt-Straße 25, 6500 Mainz, Tel. 8 24 50  
Sprechstunden: Mo 10–11 und n. V. im Institut
- VOGEL, Stefan, Dr. rer. nat., Botanik, Tel. 39-25 33  
Hultschiner Straße 9, 6500 Mainz, Tel. 57 37 78  
Sprechstunden: n. V.
- WEBER, Hans, Dr. rer. nat., Botanik und Pharmakognosie (emeritiert), Tel. 39-26 24  
Oechsnerstraße 10, 6500 Mainz, Tel. 5 38 48
- WEGENER, Gerhard, Dr. rer. nat., Zoologie, Tel. 39-23 15  
Kerschensteinerstraße 3, 6500 Mainz, Tel. 38 77 17
- WERNICKE, Wolfgang, Dr. rer. nat., Botanik, Tel. 39-31 27
- WILD, Aloysius, Dr. rer. nat., Botanik, Tel. 39-26 88  
Neuwiesenstraße 36, 6000 Frankfurt 71, Tel. 67 68 74

#### b) Habilitierter Bediensteter

- LÜPNITZ, Dieter, Dr. rer. nat., Akad. Direktor, Prof., Institut für Spezielle Botanik, Tel. 39-26 27  
Rheinblick 19, 6501 Wackernheim, Tel. (0 61 32) 5 91 57  
Sprechstunden: Di, Fr 11–12

#### HOCHSCHULASSISTENTEN

- FRANKENHÄUSER, Herbert, Dr. rer. nat., Institut für Spezielle Botanik, Tel. 39-42 75  
Humboldtstraße 71, 6200 Wiesbaden, Tel. (0 61 21) 30 66 30
- NAGEL, Roland, Dr. rer. nat., Dipl.-Biol., Institut für Zoologie, Tel. 39-44 77  
Burggasse 1, 6521 Dittelsheim-Heßloch, Tel. (0 62 44) 74 70
- NEUMEYER, Christa, Dr. rer. nat., Institut für Zoologie, Tel. 39-21 97  
Gaustraße 24, 6500 Mainz, Tel. 22 24 79
- WILHELM, Christian, Dr. rer. nat., Institut für Allgemeine Botanik, Tel. 39-42 08  
Wiesbadener Straße 28b, 6503 Mainz-Kastel, Tel. (0 61 34) 6 53 42

#### WISSENSCHAFTLICHE MITARBEITER

- ALBRECHT, Barbara, Dipl.-Biologin und -Bibliothekarin, Fachbereich Biologie, Tel. 39-22 43  
Elsa-Brändström-Straße 77, 6500 Mainz-Gonsenheim
- BATTERMANN, Gerd, Dipl.-Biol., Institut für Mikrobiologie und Weinforschung, Tel. 39-35 45  
Bahnstraße 60, 6500 Mainz-Bretzenheim, Tel. (0 61 31) 36 68 56
- BECK, Karl-Georg, Dipl.-Biol., Institut für Anthropologie, Tel. 39-27 23  
Dotzheimer Straße 102, 6200 Wiesbaden, Tel. (0 61 21) 4 52 97
- BECKER, Gerhard, Dipl.-Biol., Institut für Genetik, Tel. 39-52 23
- BEHREND, Konstantin, Dr. rer. nat., Akad. Rat, Institut für Zoologie, Tel. 39-33 79  
Mühlweg 17, 6500 Mainz
- BENNER, Peter, Dipl.-Biol., Institut für Allgemeine Botanik, Tel. 39-31 66  
Am Gonsenheimer Spieß 89, 6500 Mainz, Tel. 3 12 48

- BERNERT, Ulrike, Institut für Spezielle Botanik, Tel. 39-42 46  
Sertoriusring 13, 6500 Mainz 21, Tel. 47 64 28
- BEUTELMANN, Peter, Dr. rer. nat., Akad. Oberrat, Institut für Allgemeine Botanik, Tel. 39-33 26  
Lannerstraße 79, 6501 Ober-Olm, Tel. (0 61 36) 8 72 49
- BEYER, Jens, Dr. rer. nat., Wiss. Ang., Institut für Zoologie, Tel. 39-31 25  
Kellergasse 8, 6521 Dittelsheim, Tel. (0 62 44) 3 94
- BRESSEL, Hans-Ulrich, Dipl.-Biol., Institut für Zoologie, Tel. 39-42 82  
Hegelstraße 45, 6500 Mainz, Tel. 38 51 01
- CULLMANN, Klaus, Dr. rer. nat., Akad. Oberrat, Institut für Zoologie, Tel. 39-41 25  
Hugo-Eckener-Straße 40, 6500 Mainz-Gonsenheim
- DENNERT, Martina, Dipl.-Biol., Institut für Mikrobiologie und Weinforschung, Tel. 39-35 49  
Hafenstraße 13, 6500 Mainz
- DINSE, Hubert, Dr.-Ing., Institut für Zoologie, Tel. 39-24 68  
Sandstraße 3, 6501 Stackeden, Tel. (0 61 36) 62 97
- DUBITZKY, Gerhard, Dipl.-Biol., Institut für Spezielle Botanik, Tel. 39-43 25
- EIBES, Gregor, Dipl.-Biol., Institut für Zoologie, Tel. 39-42 82  
Westring 26, 6500 Mainz, Tel. 68 43 05
- EISENBEIS, Gerhard, Dr. rer. nat., Akad. Rat, Institut für Zoologie, Tel. 39-25 74  
Friedrich-v.-Pfeiffer-Weg 3, 6500 Mainz, Tel. 38 34 30
- GABLER, Jost, Dipl.-Biol., Institut für Allgemeine Botanik, Tel. 39-43 02
- GRÄF, Petra, Dipl.-Biologin, Institut für Genetik, Tel. 39-52 23
- HASSAN, El-Sayed, Dr.-Ing., Institut für Zoologie, Tel. 39-44 82  
Darmstädter Landstraße 105-108, 6095 Ginsheim-Gustavsburg 2
- HAUSNER, Gerlinde, Dr. rer. nat., Institut für Spezielle Botanik, Tel. 39-25 37  
Werner-Hilpert-Straße 67, 6200 Wiesbaden, Tel. (0 61 21) 46 55 40
- HECKER, Ulrich, Akad. Direktor, Dr. rer. nat., Institut für Spezielle Botanik, Tel. 39-26 28  
An der Hayl 6, 6500 Mainz 43, Tel. 8 78 45
- HELFRICH, Otto, Dr. rer. nat., Akad. Direktor, Fachbereich Biologie, Tel. 39-25 48  
Hugo-Eckener-Straße 68, 6500 Mainz-Gonsenheim, Tel. 68 92 10
- HENKE, Winfried, Dr. rer. nat., Akad. Oberrat, Institut für Anthropologie, Tel. 39-23 98  
Lion-Feuchtwanger-Straße 57, 6500 Mainz, Tel. 50 99 73
- HERZBERGER, Erwin, Dr. rer. nat., Institut für Mikrobiologie und Weinforschung, Tel. 39-35 43  
Käferbeinstraße 19, 6501 Essenheim, Tel. (0 61 36) 8 80 27
- HÖPFNER, Matthias, Dipl.-Biol., Institut für Allgemeine Botanik, Tel. 39-44 13  
Freudenstraße 113a, 6200 Wiesbaden, Tel. (0 61 21) 2 11 17
- HONOMICHL, Klaus, Dr. rer. nat., Institut für Zoologie, Tel. 39-31 24  
Goethestraße 1, 6501 Stackeden-Elsheim, Tel. (0 61 30) 16 47
- JACOB, Lothar, Dipl.-Biol., Institut für Genetik, Tel. 39-53 43
- JÄGER, Rudolf, Dr. rer. nat., Akad. Direktor, Institut für Zoologie, Tel. 39-26 76 und 39-28 78  
Hugo-Loersch-Straße 6, 6507 Ingelheim, Tel. (0 61 32) 23 18
- KASOKAT, Thomas, Dipl.-Biol., Institut für Zoologie, Tel. 39-23 37  
Kaiserstraße 29, 6500 Mainz, Tel. 67 85 80
- KLEIN, Manfred, Dipl.-Biol., Institut für Zoologie, Tel. 39-44 11
- KLINGENBERG, Bernd, Dr. rer. nat., Akad. Oberrat, Institut für Allgemeine Botanik, Tel. 39-28 73  
Zum Knechelsberg 4c, 6500 Mainz 32, Tel. 36 45 07
- KÖNIG, Maria, Dipl.-Biologin, Institut für Genetik, Tel. 39-52 23
- KUHN, Roland, Dr. rer. nat., Akad. Rat, Institut für Zoologie, Tel. 39-41 49
- LATZ, Martin, Dr. rer. nat., Institut für Zoologie, Tel. 39-44 84
- LEIS, Wolfgang, Dipl.-Biol., Institut für Mikrobiologie und Weinforschung, Tel. 39-35 44
- LICHT, Wolfgang, Dr. rer. ant., Institut für Spezielle Botanik, Tel. 39-26 26  
Sertoriusring 13, 6500 Mainz 21, Tel. 47 64 28
- LINK, Detlef, Dipl.-Biol., Institut für Spezielle Botanik, Tel. 39-42 88  
Am sonnigen Hang 23, 6500 Mainz-Marienborn, Tel. 36 11 72

- LÖFFLER, Thomas, Dipl.-Biol., Institut für Genetik, Tel. 39-52 23
- MAURER, Werner, Dr. rer. nat., Institut für Allgemeine Botanik, App. 42 04  
Heiligkreuzweg 79, 6500 Mainz 1, Tel. 8 94 27
- MECHLER, Bernard, Dr. es. sc., Institut für Genetik, Tel. 39-53 40
- MENZEL, Karola, Dipl.-Biologin, Wiss. Ang., Institut für Allgemeine Botanik, Tel. 39-42 96  
Schillerstraße 5, 6501 Wackernheim
- METZROTH, Bernhard, Dipl.-Biol., Institut für Genetik, Tel. 39-53 43
- MERZ, Reinhard, Dipl.-Biol., Institut für Genetik, Tel. 39-53 43
- MICHEL, Rosemarie, Dipl.-Biologin, Institut für Zoologie, Tel. 39-41 47/41 86  
Friedrichstraße 13, 6500 Mainz, Tel. 47 48 15
- NEUMANN, Kornelia, Dipl.-Biologin, Institut für Anthropologie, Tel. 39-37 98  
Am Quellborn 28, 6501 Klein-Winternheim, Tel. (0 61 36) 8 71 53
- OPPER, Martin, Dr. rer. nat., Institut für Genetik, Tel. 39-53 43
- PFAFFMANN, Helmut, Dipl.-Biol., Institut für Allgemeine Botanik, Tel. 39-43 02
- PFEIFFER, Peter, Dr. rer. nat., Akad. Rat, Institut für Mikrobiologie und Weinforschung, Tel. 39-35 42  
Heinrichsberg 7, 6200 Wiesbaden, Tel. (0 61 21) 52 46 51
- PHANNAVONG, Bouhnpeng, Dr. rer. nat., Institut für Genetik, Tel. 39-52 24
- RÜHLE, Wolfgang, Dr. rer. nat., Wiss. Ang., Institut für Allgemeine Botanik, Tel. 39-34 15  
Gartenfeldstraße 29, 6209 Hohenstein-Breithard
- SCHNECKENBURGER, Stephan, Institut für Spezielle Botanik, Tel. 39-43 42  
In der Meielache 21, 6500 Mainz, Tel. 3 17 03
- SCHULER, Gerhard, Dr. rer. nat., Institut für Genetik, Tel. 39-52 24
- THIERFELDER, Karl-Joachim, Dr. rer. nat., Institut für Zoologie, Tel. 39-41 37  
Schenkendorfstraße 6, 6200 Wiesbaden, Tel. (0 61 21) 8 44 60
- THUY, Michael, Dipl.-Biol., Institut für Zoologie, Tel. 39-41 13/41 86  
Stefan-Zweig-Straße 14, 6500 Mainz
- TRITSCH, Mark, M. A. Oxon, Institut für Zoologie, Tel. 39-21 97  
Geisbergstraße 21, 6200 Wiesbaden, Tel. (0 61 21) 52 53 36
- VOGEL, Günter, Dr. rer. nat., Akad. Direktor, Institut für Anthropologie, Tel. 39-41 15
- VOLLENWEIDER, Gerd, Dr. rer. nat., Akad. Oberrat, Institut für Allgemeine Botanik, Tel. 39-33 52
- WITTEW-BACKOFEN, Ursula, Dipl.-Biologin, Institut für Anthropologie, Tel. 39-26 79  
Danziger Straße 69, 6200 Wiesbaden, Tel. (0 61 21) 5 45 62
- WOLFES, Rüdiger, Dipl.-Biol., Institut für Zoologie, Tel. 39-44 11
- WÜSTENBERG, Florian, Dipl.-Biol., Institut für Genetik, Tel. 39-52 23
- ZERBE, Rainer, Dr. rer. nat., Wiss. Ang., Institut für Allgemeine Botanik, Tel. 39-42 06  
Dachsteinstraße 2, 6200 Wiesbaden-Kohlheck, Tel. (0 61 21) 46 12 49
- ZIMMERMANN, René, Dipl.-Biol., Institut für Genetik, Tel. 39-53 43

## B) Lehrbeauftragte und Nichtbedienstete Lehrkräfte

### HONORARPROFESSOREN

- JÜRGENS, Hans Wilhelm, Dr. rer. nat., Dr. agr. (Soziol.), Prof., Dipl.-Ingenieur agr., Sozialbiologe  
Institut für Anthropologie, Olshausenstraße 40-60, 2300 Kiel
- KREISKOTT, Horst, Dr. rer. nat., Forschungsabteilung der Knoll AG, Chem. Fabriken  
Am Böhlig, 6706 Wachenheim
- WÄSSLE, Heinz, Dr. rer. nat., Privatdozent, Max-Planck-Institut für Hirnforschung  
Deutschordensstraße 46, 6000 Frankfurt 71, Tel. (0 69) 6 70 42 11

### NICHTBEDIENTETE PROFESSOREN

- HEMMER, Helmut, Dr. rer. nat., Naturwissenschaftliches Technikum, 6740 Landau  
Anemonenweg 18, 6501 Mainz-Ebersheim, Tel. (0 61 36) 4 24 24

KOLTERMANN, Rainer, Dr. rer. nat., Phil.-Theolog. Hochschule St. Georgen  
Offenbacher Landstraße 224, 6000 Frankfurt, Tel. (06 11) 60 61-1

MADEL, Waldemar, Dr. phil., ehem. Leiter des Pflanzenschutzlabors der wissenschaftlichen Abteilung der  
Firma C. H. Boehringer Sohn, Ingelheim, Angewandte Zoologie mit besonderer Berücksichtigung der  
Entomologie  
Stiegelstraße 79, 6507 Ingelheim

POLLMANN, Wolfgang, Dr. rer. nat., Leiter der Biochemischen Abteilung der Firma Boehringer Ingelheim KG,  
6507 Ingelheim

#### NICHTBEDIENTETER HABILITIERTER

SCHUPHAN, Ingolf, Dr. rer. nat. habil., Biologische Bundesanstalt für Land- und Forstwirtschaft,  
Institut für Pflanzenschutzmittelforschung  
Königin-Luise-Straße 19, Berlin 33, Tel. (0 30) 8 30 42 40

#### LEHRBEAUFTRAGTE

PATZLAFF, Martin, Dr., Universität Witten/Herdecke  
Rostesiepen 24, 5804 Herdecke/Ruhr, Tel. (0 23 30) 7 21 62

SCHICKE, Peter, Dr., ehem. Fa. Cela-Merck  
6501 Schwabenheim

SCHOSER, Gustav, Dr., Palmengarten  
Siesmayrstraße, 6000 Frankfurt/Main

SIRETEANU, Ruxandra, Dr., Max-Planck-Institut für Hirnforschung  
Deutschordensstraße 46, 6000 Frankfurt 71, Tel. (0 69) 6 70 42 11

## Lehrveranstaltungen

**Einführungsveranstaltung für Studienanfänger:**  
**Mittwoch, 14. Oktober 1987, 11–13, Hs 18**

F. Radler mit  
O. Helfrich

**Biologisches Kolloquium für Fortgeschrittene**  
1-std., 14-tägl., Mo 17–19, n. b. A., Hs 18

Die Hochschullehrer  
des Fachbereiches

#### BOTANIK

##### Vorlesungen

001	Allgemeine Botanik II: Physiologischer Teil 4-std., Mo, Di, Mi, Do 11–12, Hs 18	E. Hartmann G. Rothe	W. Wernicke A. Wild
002	Systematische Botanik 4-std., Di–Fr 12–13.30, Hs 18		D. Hartl
003	Blütenökologie II. Teil 2-std., Do 16–18, KRI		S. Vogel
004	Einführung in die Pflanzengeographie I 1-std., Mi 13–14, KRI		D. Lüpnitz
005	Botanische Chemosystematik und ihre phylogenetischen Aspekte 2-std., Mi 15–17, SR 11		M. Patzlaff

##### Kurse und Praktika

006	Botanisch-mikroskopisches Anfängerpraktikum 4-std., in 3 Parallelkursen KS Botan. Inst. Kurs A: Mo 14–18,	E. Hartmann mit	P. Beutelmann K. Menzel
-----	---	-----------------	----------------------------

- Kurs B: Di 14–18
- Kurs C: Do 13–17
- 007 Pflanzenphysiologisches Praktikum  
5-std., in voraussichtlich 4 Parallelkursen, Physiol. KR  
Kurs A: Di 8–13, Kurs C: Mi 8–13,  
Kurs B: Di 14–19, Kurs D: Do 8–13
- 008 Botanisches Praktikum F I  
halbtägig, Mo–Fr 8–12, KS Botan. Inst.  
Block A (Thallophyten und Bryophyten)  
  
Block B (Pteridophyten und Spermatophyten)  
Mo–Fr 13–17, freiwillige Gruppenarbeit
- 009 Botanisches Praktikum F II  
(Physiologische Richtung)  
täglich, ganztägig, Großpraktikums-  
raum
- 010 Pflanzentoxikologischer Kurs  
1-wöchig, ganztägig, n. b. A.
- 011 Botanisch-mikroskopisches Praktikum für Fortgeschrittene  
4-std., Z. u. O. n. V.
- 012 Aquatische Ökosysteme I  
Einführung in die Methodik der biologischen und chemischen Analysen  
2-std., Z. u. O. n. V.
- Übungen**
- 013 Übungen zur Systematik der Pilze  
2-std., Fr 10–12, KRI
- 014 Nutzpflanzen mit Übungen  
2-std., Fr 15 s. t.–16.30, KRI
- Seminare**
- 015 Seminar zum Botanischen Praktikum F II  
5-std., Z. u. O. n. V.
- 016 Seminar für Examenskandidaten der Arbeitsgruppe Stoffwechselphysiologie  
und ökologische Physiologie  
2-std., Fr 15–17, SR 11
- 017 Fachdidaktisches Seminar: Pflanzenphysiologische Fragestellungen im  
Spannungsfeld zwischen Universität und Schule mit Versuchen  
2-std., Fr 13–14.30, KRI
- 018 Seminar für Examenskandidaten der Arbeitsgruppe Entwicklungs- und  
Membranphysiologie  
1-std., 14-tägl., Do 15–17, Raum 150
- 019 Physiologie des Lipid- und Fettsäurestoffwechsels bei Pflanzen  
2-std., Di 15–17, SR 138
- 020 Pflanzengeographisches Seminar  
1-std., 14-tägl., Mi 14–16, SRI
- 021 Waldökosysteme – Waldschäden  
2-std., Fr 8–10, SR 138
- G. Rothe mit M. Höpfner  
B. Klingenberg
- H. Frankenhäuser G. Dubitzky  
D. Lüpnitz mit G. Hausner  
A. Wild mit  
G. Vollenweider  
R. Zerbe
- E. Hartmann B. Klingenberg  
A. Wild K. Menzel  
Ch. Wilhelm mit W. Rühle  
P. Beutelmann
- H. Frankenhäuser G. Dubitzky  
D. Hartl G. Hausner  
A. Siegert mit W. Licht
- W. Wernicke W. Maurer  
A. Wild mit W. Rühle  
P. Beutelmann
- I. Schuphan
- H. Frankenhäuser
- G. Rothe mit  
B. Klingenberg
- S. Vogel mit  
G. Hausner
- A. Siegert
- E. Hartmann A. Wild  
G. Rothe W. Wernicke
- A. Wild mit  
W. Rühle  
Ch. Wilhelm  
R. Zerbe
- A. Wild mit  
G. Vollenweider  
R. Zerbe
- E. Hartmann
- E. Hartmann
- D. Lüpnitz
- G. Rothe mit  
W. Maurer

**Exkursionen**

022	Botanische Exkursionen n. b. A.	A. Wild Ch. Wilhelm mit B. Klingenberg W. Rühle	H. Frankenhäuser D. Hartl D. Lüpnitz A. Siegert S. Vogel mit U. Bernert	G. Dubitzky G. Hausner U. Hecker W. Licht D. Link S. Schneckenburger
-----	------------------------------------	--	--	---

**Sonstiges**

023	Botanisches Kolloquium 2-std., Mo 17-19,	SR 11 oder Hs 18 und KR I, n. b. A.		Professoren der Botanik
024	Kolloquium über Themen der Speziellen Botanik 1-std., 14-tägl., Mo 15-17,	KRI		Professoren und Wiss. Mitarbeiter d. Inst. f. Spez. Botanik
025	Anleitung zu wissenschaftlichen Arbeiten			Professoren der Botanik

**ZOOLOGIE****Vorlesungen**

101	Allgemeine Zoologie 4-std., Mo, Di, Do 8-9, Fr 11-12, Hs 18			C. v. Campenhausen G. Wegener
102	Die Sinne des Menschen 1-std., Di 14-15,	KR 02-432, SB II		C. v. Campenhausen
103	Einführung in das Physiologische Praktikum: Neurobiologie 1-std., Mo 12-13,	Hs 18		C. v. Campenhausen mit K. Behrend
104	Entwicklungsbiologie der Insekten 1-std., Fr 10-11,	SR 11		A. Dorn
105	Domestikation 1-std., Fr 9-10,	Hs 18		H. Hemmer
106	Soziales Verhalten bei Mensch und Tier 1-std., Do 15-16,	SR 11		R. Koltermann
107	Evolutionsbiologie: Die Entstehung der Arten 1-std., Mi 12-13,	SR 11		J. Martens
108	Vergleichende Endokrinologie 2-std., Di, Fr 11-12,	SR 11		R. Reinboth
109	Geschichte der Tierwelt 3-std., Do 14-17,	NR 437, Inst. f. Paläontologie		K. Rothausen
110	Biophysik I - Energie, Entropie, Information im Ablauf der Evolution 2-std., Mo, Do 9-10,	SR 11		W. v. Seelen
111	Methoden biologischer Kriegsführung (Ringvorlesung) 2-std., Di 18-19.30,	SR 11		W. v. Seelen mit N. N.
112	Populationsgenetik 2-std., Di, Do 14-15,	SR 11		A. Seitz
113	Struktur und Funktion von Gehirnen II: Neurochemische Grundlagen, Entwicklung und Plastizität 1-std., Mo 15-16,	SR 11		R. Sireteanu
114	Die Haustiere (Geschichte, Rassen, Biologie und Bedeutung) 2-std., Mo 11-13,	N 6		E. Thomas
115	Molekulare Evolution 2-std., Mi 9-11,	Hs 18		K. Urich
116	Feinstruktur tierischer Zellen und Gewebe 2-std., Z. u. O. n. V.			N. N.
<b>Kurs</b>				
117	Kurs über die Sinne des Menschen 3-std., Di 15-18,	KR 02-432, SB II		C. v. Campenhausen C. Neumeyer



**Praktika**

- 118 Zoologisches Anfängerpraktikum  
4-std., in 3 Parallelkursen, KR SB I  
Kurs A: Mo 14–18  
Kurs B: Fr 14–18  
Kurs C: Wird nach Bedarf eingerichtet  
A. Dorn  
J. Martens  
E. Thomas
- 119 Tierphysiologisches Praktikum  
4-std., in 3 Parallelkursen, KR 202  
Kurs A: Mo 13–17  
Kurs B: Di 8–12  
Kurs C: Di 13–17  
C. v. Campen-  
hausen  
R. Nagel  
K. Urich mit  
K. Behrend  
J. Beyer  
E. Hassan  
M. Tritsch  
N. N.
- 120 Biologisches Praktikum für Mediziner  
5-std., in 2 Parallelkursen, KR SB II  
Kurs A: Di 14–18.30  
Kurs B: Mi 14–18.30  
F. Romer  
W. Sachsse mit  
H. U. Bressel  
G. Eibes  
R. Kuhn  
J. Thierfelder
- 121 Cytologischer Kurs  
5-std., Mo 14–18.30, KR SB I  
F. Romer  
W. Sachsse
- 122 Tierbestimmungs-Praktikum  
3-std., in 2 Parallelkursen, KR SB I  
Kurs A: Mi 13 s. t.–15.30  
Kurs B: Mi 15.30–18  
R. Rupprecht mit  
K. Honomichl
- 123 Zoologisches Praktikum für Fortgeschrittene I  
halbtägig, Mo–Fr 8–12, Hs 18a  
J. Martens  
N. N. mit  
K. Cullmann  
G. Eisenbeis  
K. Honomichl  
R. Kuhn
- 124 Zoologisches Praktikum für Fortgeschrittene II (5 Blöcke)  
ganztägig, Mo–Fr, KR 2 und KR 204  
a) Feinstruktur tierischer Zellen und  
Gewebe am Elektronenmikroskop  
N. N. mit  
G. Eisenbeis  
b) Hormonphysiologie  
R. Reinboth mit  
M. Latz  
c) Ökologie  
A. Seitz mit  
M. Klein  
R. Wolfes  
d) Fremdstoffe: Stoffwechsel und Wirkung  
K. Urich mit  
J. Beyer  
e) Quantitative Neurobiologie  
W. v. Seelen mit  
H. Dinse  
K. Krüger  
f) Ethologie  
E. Thomas mit  
R. Jäger  
H. Kreiskott
- 125 Praktikum zur vergleichenden Pharmakologie  
3-std., 3-wöchentl., Z. u. O. n. V.

**Übungen**

- 126 Demonstrationen zur Haustierkunde  
n. b. A. E. Thomas
- 127 Vorführung und Besprechung haustierkundlicher Filme  
1-std., n. b. A. E. Thomas
- 128 Paläobiogeographie und Paläoklima (mit Übungen)  
3-std., Z. n. V., NR 437, Inst. f. Paläontologie  
K. Rothausen

**Seminare**

- 129 Seminar über aktuelle Probleme der Entwicklungsbiologie (vorzugsweise  
Kandidaten)  
2-std., Fr 13–15, O. n. V. A. Dorn
- 130 Seminar zum Biologischen Praktikum für Mediziner  
1-std., Z. n. V., Histolog. Kurssaal SB II  
F. Romer mit  
R. Kuhn  
J. Thierfelder

- 131 Seminar (Fachdidaktik) Evaluation  
Di 13–15, SR 138 R. Rupprecht
- 132 Seminar: Anleitungen zum wissenschaftlichen Arbeiten  
2-std., Z. u. O. n. V. R. Rupprecht
- 133 Seminar: Populationsgenetik und Evolution  
2-std., Do 15.30–17, O. n. V. A. Seitz mit  
M. Klein  
R. Wolfes
- 134 Seminar zur Vorlesung „Allgemeine Zoologie“  
1-std., Mo 9–10, Hs 18 G. Wegener
- 135 Seminar: Regulation des tierischen Zell- und Organstoffwechsels  
2-std., Fr 14–16, SR 138 G. Wegener mit  
R. Michel  
M. Thuy
- 136 Seminar über aktuelle Probleme der Stoffwechselfysiologie (prs.)  
2-std., Fr 12–14, SR 138 G. Wegener mit  
R. Michel  
M. Thuy
- 137 Oberseminar für Fortgeschrittene (vorzugsweise Kandidaten)  
2-std.,
- a) Experimentelle Morphologie A. Dorn R. Rupprecht  
Mi, Z. n. V., SR 138 J. Martens A. Seitz  
F. Romer
- b) Stoffwechselfysiologie K. Urich  
14-tägl., Do 17–19, SR 138 G. Wegener
- c) Sinnesphysiologie C. v. Campenhausen  
Mo 17–19, SR 04–234, SB II W. v. Seelen
- d) Aspekte der Soziobiologie bei Säugetieren H. Hemmer  
Fr 10–12, SR 138

**Kolloquien**

- 138 Zoologisches Kolloquium Professoren der  
2-std., 14-tägl., Do 17–19, Hs 18 Zoologie
- 139 Naturwissenschaftlich-philosophisches P. Beckmann P. Klein P. Schölmerich  
Kolloquium F. Beißer O. Saame G. V. Schulz  
n. b. A. C. v. Campen- H. Sachsse E. Thomas  
hausen P. Schneider  
O. Ewert
- 140 Anleitung zum wissenschaftlichen Arbeiten:  
C. v. Campenhausen, A. Dorn, H. Hemmer, J. Martens, R. Reinboth, F. Romer, R. Rupprecht,  
W. v. Seelen, A. Seitz, E. Thomas, K. Urich, G. Wegener

**GENETIK**

- 201 Genetik I E. Gateff  
3-std., Mo 8–10, Do 9–10, KR Kernphysik
- 202 Die Reproduktion und ihre Manipulation W. Sachsse  
2-std., Do 11–13, KR Inst.
- 203 Transposable Elemente E. Gateff mit  
1-std., Z. n. V., KR Inst. G. Schuler
- 204 Molekulare Biologie von Turmogenen E. Gateff mit  
1-std., Mo 13–14, KR Inst. B. Mechler
- 205 Cytologischer Kurs F. Romer  
5-std., Mo 14–19, KR SB I W. Sachsse
- 206 Genetischer Kurs mit B. Mechler  
5-std., Do 14–19, KR SB I E. Gateff  
H. J. Breter G. Schuler
- 207 Genetisches Praktikum für Fortgeschrittene II mit B. Mechler  
ganztägig, Z. n. V., KR Inst. E. Gateff  
W. Sachsse G. Schuler
- 208 Seminar für Fortgeschrittene mit B. Mechler  
1-std., Z. n. V., KR Inst. E. Gateff  
G. Schuler

- |     |  |                  |                                      |
|-----|--|------------------|--------------------------------------|
| 209 | Seminar für Fortgeschrittene<br>1-std., Z. n. V.,            | KR Inst.         | W. Sachsse                           |
| 210 | Genetisches Kolloquium<br>n. b. A.,                          | KR Inst.         | Professoren und<br>Wiss. Mitarbeiter |
| 211 | Journal Club<br>1-std., Mi 9–10,                             | Bibliothek Inst. | E. Gateff und<br>Wiss. Mitarbeiter   |
| 212 | Anleitung zu wissenschaftlichem Arbeiten (prs.)<br>ganztägig |                  | E. Gateff<br>W. Sachsse              |

#### Seminar im Studium generale

- |  |  |                  |                    |
|--|--|------------------|--------------------|
|  | Methodische, ethische und rechtliche Aspekte der Gentechnologie<br>1-std., Do 18–19, | Hs N 1, n. b. A. | E. Gateff<br>N. N. |
|--|--|------------------|--------------------|

### ANTHROPOLOGIE (HUMANBIOLOGIE)

#### Vorlesungen

- |     |   |  |                   |
|-----|---|--|-------------------|
| 301 | Bau und Funktion des menschlichen Körpers<br>(Humanbiologie I für Lehramtskandidaten)<br>3-std., Mi 10–12, Do 11–12, SB II 02–432 |  | W. Bernhard       |
| 302 | Humangenetik (Humanbiologie II für Lehramtskandidaten)<br>3-std., Mo 10–12, Do 10–11, SB II 02–432                                |  | E. Schleiermacher |

#### Kurse und Übungen

- |     |  |              |  |
|-----|--|--------------|--|
| 303 | Humanbiologisches Praktikum für Fortgeschrittene<br>ganztägig, Mo–Fr,                                    | SB II 02–432 | W. Bernhard<br>E. Schleiermacher<br>mit Mitarbeitern |
| 304 | Besprechung ausgewählter Arbeiten aus humangenetischen Zeitschriften<br>2-std., Z. u. O. n. V.,          | SB II 02–146 | E. Schleiermacher<br>mit K. Neumann                  |
| 305 | Humangenetischer Kurs II<br>2-std., Z. u. O. n. V.   |              | E. Schleiermacher<br>mit K. Neumann                  |
| 306 | Seminar zur Rassengeschichte<br>2-std., Z. u. O. n. V.,  | SB II 02–146 | W. Bernhard mit<br>U. Wittwer und<br>N. N.           |
| 307 | Kurs zur Stammesgeschichte<br>2-std., Z. n. V.,  | SB II 02–146 | W. Bernhard mit<br>W. Henke                          |
| 308 | Besprechung aktueller wissenschaftlicher Themen und laufender<br>Forschungsprojekte<br>2-std., 14-tägl., | O. n. V.     | W. Bernhard<br>E. Schleiermacher                     |
| 309 | Paläopathologisches Seminar (mit Übungen)<br>3-std., Z. n. V.,   | SB II 02–146 | W. Bernhard<br>mit U. Wittwer                        |

#### Sonstige Lehrveranstaltungen

- |     |  |              |  |
|-----|--|--------------|--|
| 310 | Anthropologisches Kolloquium<br>1-std., 14-tägl.,      | SB II 02–432 | W. Bernhard<br>E. Schleiermacher                     |
| 311 | Humangenetisches Kolloquium<br>1-std., 14-tägl.,       | SB II 02–432 | E. Schleiermacher<br>W. Bernhard                     |
| 312 | Anleitung zu wissenschaftlichen Arbeiten<br>ganztägig, | im Institut  | W. Bernhard<br>E. Schleiermacher                     |
| 313 | Anthropologische Exkursionen                           |              | W. Bernhard<br>E. Schleiermacher<br>mit Mitarbeitern |

21

**POSTAMT MAINZ 14 (Universität, Saarstraße 21).  
Öffnungszeiten: Mo – Fr 8 – 13, 14.30 – 17, Sa 8 – 12 Uhr**

**MIKROBIOLOGIE UND WEINWISSENSCHAFT**

*Hinweis: Alle Lehrveranstaltungen finden, sofern nicht anders angegeben, im Institut für Mikrobiologie und Weinforschung statt.*

- |     |   |   |
|-----|---|---|
| 401 | Allgemeine Mikrobiologie<br>4-std., Mi, Fr 8-10, SR 11, Inst. für Zoologie                                      | F. Radler                                     |
| 402 | Einführung in die Molekularbiologie (Biochemie und Nucleinsäuren)<br>2-std., Di 14-15, Fr 11-12, KIHs d. Chemie | P. Flesch                                     |
| 403 | Viren als Krankheitserreger bei Pflanze, Tier und Mensch<br>2-std., Mi 10-12, SR 11, Inst. für Zoologie         | W. Pollmann                                   |
| 404 | Mikrobiologischer Kurs, I. Teil<br>4-std., Mi 14-18   | M. Loos<br>F. Radler mit<br>P. Pfeiffer       |
| 405 | Mikrobiologischer Kurs, II. Teil<br>4-std., Di 10-14  | F. Radler mit<br>W. Leis<br>G. Battermann     |
| 406 | Mikrobiologischer Kurs, III. Teil<br>2 Wochen, ganztägig, Z. n. V.  | F. Radler mit<br>M. Dennert                   |
| 407 | Mikrobiologisches Praktikum für Fortgeschrittene (prs.)<br>ganztägig  | F. Radler mit<br>E. Herzberger<br>P. Pfeiffer |
| 408 | Weinchemischer Kurs mit Einführungsvorlesungen (prs.)<br>4-std., Mi 14-18, Inst. für Biochemie                  | P. Flesch mit<br>K. Lenz                      |
| 409 | Mikrobiologisches Seminar (prs.)<br>1-std., Di 9-10   | F. Radler                                     |
| 410 | Mikrobiologisches Kolloquium<br>1-std., 14-tägl., Z. n. V., Hs 18   | F. Radler                                     |
| 411 | Anleitungen zu wissenschaftlichen Arbeiten (prs.),<br>ganztägig   | M. Loos<br>F. Radler<br>W. Pollmann           |

**MATHEMATIK****Vorlesung**

- |   |             |
|---|-------------|
| Mathematik für Biologen<br>2-std., Di 10-11, Do 9-10, Hs 18 | H. J. Schuh |
|---|-------------|

**Übungen**

- |   |             |
|---|-------------|
| Mathematische Übungen zur Vorlesung<br>2-std., Z. u. O. n. V. | H. J. Schuh |
|---|-------------|

**Umwelttag 1987**

der Johannes Gutenberg-Universität Mainz am 12. November 1987

Wissenschaftliche Vorträge und Poster-Ausstellung

Ort: Neubau der Naturwissenschaften, Becherweg 21

*Kontaktperson:* Prof. Dr. M. Domrös, Sprecher des Interdisziplinären Arbeitskreises  
für Umweltforschung der Johannes Gutenberg-Universität, Geographisches  
Institut, Fachbereich Geowissenschaften, Tel. (0 61 31) 39-22 96/21 54

## 22. Fachbereich Geowissenschaften

**Anschrift:** Postfach 39 80, Becherweg 21, Naturwiss. Institutsgebäude, 6500 Mainz 1

**Dekan:** Professor Dr. phil. Dieter UTHOFF, Sprechzeiten: Mo 10–11, Do 11–12, N Zi. 414, Tel. 39-22 68

**Prodekan:** Professor Dr. Alfred KRÖNER, Ph. D.

**Dekanat:** Sigrid HAAKE, Sprechzeiten: Mo–Fr 9–11, N Zi. 415, Tel. 39-22 68

### Informationen für Studierende

#### STUDIENFÄCHER UND -ABSCHLUSSMÖGLICHKEITEN

**Geographie:** Magister; Diplom; Promotion, die eine Abschlußprüfung voraussetzt; Staatsprüfung für das Lehramt an Realschulen und an Gymnasien.

**Geologie-Paläontologie:** Diplom; Promotion, die eine Abschlußprüfung (Diplom) voraussetzt.

**Geophysik:** Promotion, die eine Abschlußprüfung (Diplom) voraussetzt.

**Mineralogie:** Diplom; Promotion, die eine Abschlußprüfung (Diplom) voraussetzt.

#### HINWEIS FÜR STUDIENANFÄNGER

Es wird dringend empfohlen, die Diplom-Studiengänge nur zum Wintersemester aufzunehmen, da im Sommersemester keine Lehrveranstaltungen für Studienanfänger angeboten werden.

#### FACHBEREICHSBIBLIOTHEK (Geographische und geowissenschaftliche Fachbibliothek)

RN 1 bis 4, Tel. (Aufsicht): 39-33 63, Bibliothekar: N. N., Tel. 39-28 55

Öffnungszeiten: während der Vorlesungszeit: Mo–Do 9–18, Fr 9–14; während der vorlesungsfreien Zeit: Mo, Mi 9–15, Di, Do 13–19

#### STUDIENEINFÜHRUNGSVERANSTALTUNGEN FÜR STUDIENANFÄNGER

Geographie: Montag, 12. Oktober 1987, 16–18, N 1

Geologie, Paläontologie, Mineralogie: Freitag, 16. Oktober 1987, 9–11, N 3

#### STUDIENFACHBERATUNG

**Zeit: 7. September 1987 bis 31. März 1988 (jedoch nicht vom 21. Dezember 1987 bis 2. Januar 1988 [Weihnachtsferien] und nicht vom 15. Februar bis 11. März 1988)**

##### Geowissenschaften, Becherweg 21

Geologie: Dr. G. BÜCHEL, Zi. 210, Tel. 39-44 96; Paläontologie: Prof. Dr. J. BOY, Zi. 121, Tel. 39-23 87, Mineralogie: Dr. H.-D. WERNER, Zi. 348, tel. 39-22 95

- a) Vorlesungsfreie Zeit vom 7. September bis 9. Oktober 1987: n. V.
- b) Studieneinführungswoche vom 12. bis 16. Oktober 1987:  
Geologie/Paläontologie: Mo–Mi 10–12, Zi. 39, Mineralogie: Mo–Mi 9–11
- c) Vorlesungszeit vom 19. Oktober 1987 bis 12. Februar 1988:  
Geologie: Mo 8–10; Paläontologie: Mo 10–12; Mineralogie: Di 9–11
- d) Vorlesungsfreie Zeit vom 14. bis 31. März 1988: n. V.

##### Geographie, Becherweg 21

Bei speziellen Fragen zu den Prüfungsordnungen:

Dr. H.-J. BÜCHNER, Zi. 205, Tel. 39-27 69 (Lehramt, Magister); Dr. V. HEIDT, Zi. 429, Tel. 39-24 31 (Diplom – geoökologische Ausrichtung); Dr. R. KRETH, Zi. 225, Tel. 39-44 94 (Diplom – wirtschafts- und sozialgeographische Ausrichtung)

- a) Vorlesungsfreie Zeit vom 7. September bis 9. Oktober 1987:  
Mi 10–12, Zi. 218, Tel. 39-22 62

- b) Studieneinführungswoche vom 12. bis 16. Oktober 1987:  
10–12, Zi. 218, Tel. 39-22 62
- c) Vorlesungszeit vom 19. Oktober 1987 bis 12. Februar 1988:  
Mo–Fr 10–12, Zi. 218, Tel. 39-22 62
- d) Vorlesungsfreie Zeit vom 14. bis 31. März 1988:  
Mi 10–12, Zi. 218, Tel. 39-22 62

## VERTRAUENSDOZENTEN FÜR AUSLÄNDISCHE STUDIERENDE

Becherweg 21

### Mineralogie/Geologie/Paläontologie:

Wiss. Ang. Dr. rer. nat. Arun K. BANERJEE, Institut für Geowissenschaften, Zi. 361, Tel. 39-43 67,  
Sprechzeiten: Mo, Mi 14–15

### Geographie:

Prof. Dr. rer. nat. Wendelin KLAER, Geographisches Institut, Zi. 249, Tel. 39-26 94, Sprechzeiten: Do 13–14;  
Vertreter: Prof. Dr. phil. Erdmann GORMSEN, Geographisches Institut, Zi. 235, Tel. 39-27 73, Sprechzeiten: Mo, Mi 11–12

## STUDIENPLÄNE

Studienplan für das Studium der Geographie mit der Wissenschaftlichen Prüfung für das Lehramt an Realschulen und der Wissenschaftlichen Prüfung für das Lehramt an Gymnasien als Abschlußprüfung an der Johannes Gutenberg-Universität Mainz vom 9. 3. 1977, Amtsblatt des Kultusministeriums von Rheinland-Pfalz, 1977, S. 359. Erhältlich in N Zi. 218.

Studienplan für das Studium zum Diplom im Fach Geologie-Paläontologie an der Johannes Gutenberg-Universität Mainz vom 7. 2. 1977, Amtsblatt des Kultusministeriums von Rheinland-Pfalz, Nr. 20 vom 25. 8. 1977, S. 447. Erhältlich in N Zi. 39.

Studienplan für das Studium zum Diplom im Fach Mineralogie an der Johannes Gutenberg-Universität Mainz vom 7. 2. 1977, Amtsblatt des Kultusministeriums von Rheinland-Pfalz, Nr. 18 vom 3. 8. 1977, S. 387. Erhältlich in N Zi. 39

## PRÜFUNGSORDNUNGEN, -ÄMTER UND -AUSSCHÜSSE

### Lehramt an Gymnasien

Prüfungsordnung: „Landesverordnung über die Erste Staatsprüfung für das Lehramt an Gymnasien“ vom 7. 5. 1982, Gesetz- und Verordnungsblatt für das Land Rheinland-Pfalz, Nr. 14 vom 7. 7. 1982, S. 157–183; erhältlich in der Gutenberg-Buchhandlung, An der Universität, 6500 Mainz, Preis: 3,50 DM.

Zwischenprüfungsordnung für das Fach Geographie im Studiengang Lehramt an Gymnasien an der Johannes Gutenberg-Universität Mainz vom 12. 6. 1986, Staatsanzeiger für Rheinland-Pfalz, Nr. 26 vom 14. 7. 1986, S. 716.

### Prüfungsamt

Landesprüfungsamt für das Lehramt an Schulen in Rheinland-Pfalz  
Abt. 7 des Kultusministeriums Rheinland-Pfalz, Mittlere Bleiche 61, 6500 Mainz 1

Präsidentin: Dr. H. SMOLLICH

Sprechzeiten im Kultusministerium: Di, Fr 9–12, Zi. 316, Tel. 16-45 25/6

Wissenschaftliche Prüfung für das Lehramt an Gymnasien:

Ministerialrat M. SAFFERLING

Sprechzeiten im Kultusministerium: Di, Fr 9–12, Zi. 321, Tel. 16-45 30

W. FEGE

Sprechzeiten in der Universität: SB II, Zi. 03–341, Mo, Di, Mi, Fr 10–12, Tel. 39-48 05

### Diplom

Diplomprüfungsordnung für Geologie-Paläontologie an der Johannes Gutenberg-Universität Mainz vom 7. 2. 1977, Staatsanzeiger für Rheinland-Pfalz, Nr. 27 vom 18. 7. 1977, S. 485–489; erhältlich N Zi. 39.

Prüfungsausschuß: Prof. Dr. S. DÜRR (Vorsitzender), Prof. Dr. K. ROTHAUSEN (Stellvertreter)  
Geschäftsstelle: N Zi. 136, Sprechzeiten: nach Vereinbarung, Tel. 39-28 54

**Diplomprüfungsordnung für Mineralogie** an der Johannes Gutenberg-Universität Mainz vom 7. 2. 1977, Staatsanzeiger für Rheinland-Pfalz, Nr. 27 vom 18. 7. 1977, S. 490–493; erhältlich N Zi. 402.

Prüfungsausschuß: Prof. Dr. J. PENSE (Vorsitzender), Prof. Dr. H. von PLATEN (Stellvertreter)  
Geschäftsstelle: N Zi. 441, Sprechzeiten: 9–11, Tel. 39-22 56.

Ordnung für die Diplomprüfung im Fach Geographie an der Johannes Gutenberg-Universität Mainz vom 23. Dezember 1983, Staatsanzeiger für Rheinland-Pfalz, Nr. 1 vom 16. 1. 1984, S. 9–14; erhältlich N Zi. 218a/219.

Prüfungsausschuß: Prof. Dr. E. GORMSEN (Vorsitzender), Prof. Dr. O. KANDLER, (Stellvertreter)  
Geschäftsstelle: N Zi. 235, Sprechzeiten: Di 12–13, Do 11–12, Tel. 39-27 73

### Promotion

Promotionsordnung der Fachbereiche 17 Mathematik, 18 Physik, 19 Chemie, 21 Biologie, 22 Geowissenschaften der Johannes Gutenberg-Universität Mainz vom 15. August 1975, Staatsanzeiger für Rheinland-Pfalz, Nr. 40, vom 20. 10. 1975, S. 749, mit Änderungen zuletzt vom 22. 5. 1986, Staatsanzeiger für Rheinland-Pfalz, Nr. 22 vom 16. 6. 1986, S. 596. Erhältlich im Dekanat.

### ERLÄUTERUNG/KOMMENTAR ZU DEN LEHRVERANSTALTUNGEN

für die Studienfächer Geologie-Paläontologie und Mineralogie: siehe „Studienführer Rheinland-Pfalz“, Kommentar erhältlich bei der Fachschaft, N Zi. 39,

für das Studienfach Geographie: Kommentar erhältlich bei der Fachschaft, N Zi. 219, Schutzgebühr: 0,50 DM.

### ANSCHRIFT DER FACHSCHAFTEN

Geographie, Becherweg 21, N Zi. 219, App. 39-42 61, 6500 Mainz 1

Geowissenschaften, Becherweg 21, N Zi. 039, Tel. 39-28 50, 6500 Mainz 1

## Wissenschaftliche Einrichtungen

Integrierte wissenschaftliche Einrichtungen mit eigener Leitung und eigener Verwaltung.

**Institut für Geowissenschaften**, Becherweg 21, Naturwiss. Institutsgebäude

Leitung: Kollegium, Geschäftsführender Leiter: Prof. Dr. W. Jacoby, Tel. 39-32 23  
Sekretariat: C. Breuer, Tel. 39-43 73, N Zi. 437a

**Lehrinheit Geologie und Geophysik**

Sekretariat: B. Nitt, Tel. 39-22 97, N Zi. 102

Sekretariat DFG-Forschergruppe: G. Prescott, Tel. 39-44 97, N Zi. 105

Professoren: Dr. S. Dürr, Tel. 39-28 54, Dr. M. Fürst, Tel. 39-28 58, Dr. D. Heim (a. D.), Tel. 39-32 47, Dr. W. Jacoby, Tel. 39-32 23, Dr. A. Kröner, Tel. 39-21 63, N. N., Tel. 39-28 59

Hochschulassistent: N. N., Tel. 39-28 57

Wiss. Mitarbeiter: Dr. G. Büchel, Tel. 39-44 96, U. Held, Tel. 39-21 64, Dr. K. Stapf, Tel. 39-28 53, Dr. N. Laskowski, Tel. 39-44 98

**Lehrinheit Paläontologie**

Sekretariat: I. Eberhardt, N. N., Tel. 39-28 51, N Zi. 126/127

Professoren: Dr. D. E. Berg, Tel. 39-28 52, Dr. J. Boy, Tel. 39-23 87, Dr. K. Rothausen, Tel. 39-22 93, Dr. N. Schmidt-Kittler, Tel. 39-23 26, Dr. H. Tobien (emeritiert), Tel. 39-27 36

Wiss. Mitarbeiter: Dr. R. Leinfelder, Tel. 39-42 81, S. A. Oppermann, Tel. 39-27 33

**Lehrinheit Mineralogie und Edelsteinforschung**

Sekretariat: U. Beckert, Tel. 39-22 94, N Zi. 402, R. Philipp, Tel. 39-22 94, N Zi. 403

Professoren: Dr. H. Böhm, Tel. 39-28 48, Dr. W. Dosch, Tel. 39-23 70, Dr. A. Helke, Tel. 39-31 70, Dr. I. Keesmann, Tel. 39-27 21, Dr. J. Pense, Tel. 39-22 56, Dr. H. v. Platen, Tel. 39-22 94, N. N., Tel. 39-28 44

Hochschulassistent: Dr. W. Hofmeister, Tel. 39-43 65

Wiss. Mitarbeiter: U. Altenberger, Tel. 39-28 45, Dr. B. Schulz-Dobrick, Tel. 39-41 12, Dr. H. D. Werner, Tel. 39-22 95

**Abteilung für Edelsteinforschung** („Institut für Edelsteinforschung Idar-Oberstein“)

Leitung: Prof. Dr. H. von Platen, Tel. 39-22 94, Sekretariat Mainz: N. N., N. Zi. 440, Tel. 39-22 56

Wiss. Mitarbeiter: Dr. A. K. Banerjee, Tel. 39-43 67

Idar-Oberstein (Mainzer Straße, Börsengebäude)

Wiss. Beauftragter: Dr. A. K. Banerjee

Sekretariat: R. Bohrer, Tel. (0 67 81) 4 47 67

**Geographisches Institut, Becherweg 21 (Neubau der Naturwissenschaften)**

Leitung: Kollegium, Geschäftsführender Leiter: Prof. Dr. H. Hildebrandt, Tel. 39-27 70

Verwaltungsleiter: Dr. R. Ambos, Tel. 39-24 94

Geschäftsführung-Verwaltung: R. Geiermann, N Zi. 218, Tel. 39-22 62

Sekretariat f. stud. Angelegenheiten, 9–11.30; K. Hammann, N Zi. 218a, Tel. 39-42 60

Sekretariat Kulturgeographie: K. Hammann, N Zi. 218a, Tel. 39-42 60

Sekretariat Physische Geographie: W. Krone, N Zi. 251, Tel. 39-21 54

Technische Abteilung: F. Kimmes, N Zi. 131, Tel. 39-43 31

Professoren: Dr. G. Abele, Tel. 39-24 66, Dr. M. Domrös, Tel. 39-22 96, Dr. H. Eggers (emeritiert), Tel. 39-43 71, Dr. E. Gormsen, Tel. 39-27 73, Dr. H. Hildebrandt, Tel. 39-27 70, Dr. O. Kandler, Tel. 39-27 71, Dr. W. Klaer, Tel. 39-26 94, Dr. D. Uthoff, Tel. 39-28 46

Hochschulassistenten: Dr. J. Eberle, Tel. 39-57 50, Dr. M. Krieter, Tel. 39-27 02, Dr. H. Schürmann, Tel. 39-44 95

Wiss. Mitarbeiter: Dr. R. Ambos, Tel. 39-24 94, T. Böhmer, Tel. 39-28 98, Dr. H. J. Büchner, Tel. 39-27 69, Dr. V. Heidt, Tel. 39-24 31, Dr. St. Kehlberger, Tel. 39-28 87, D. König, Tel. 39-44 92, Dr. H. Krenn, Tel. 39-27 72, Dr. R. Kreth, Tel. 39-44 94, Dr. H. Lücke, Tel. 39-21 37, Dr. N. M. Maqsud (beurlaubt), Dr. M. Naumann, Tel. 39-44 91, P. Spehs, Tel. 39-44 93

**Personalteil**

(Die Sprechstunden finden, sofern nicht anders angegeben, im Anschluß an die Lehrveranstaltungen statt.)

**A) Bedienstete der Universität****PROFESSOREN****a) Professoren auf Lebenszeit**

ABELE, Gerhard, Dr. phil., Geographie, Tel. 39-24 66  
Carl-Orff-Straße 20, 6500 Mainz 33, Tel. 47 69 09  
Sprechstunden: Do, Fr 12–13 im Institut

BERG, Dietrich E., Dr. rer. nat., Paläontologie und Geologie, Tel. 39-28 52  
Pfr.-Autsch-Straße 20, 6500 Mainz 21, Tel. 47 13 60

BÖHM, Horst, Dr. rer. nat., Mineralogie und Kristallographie, Tel. 39-28 48  
Eichendorffstraße 57, 6500 Mainz

BOY, Jürgen, Dr. rer. nat., Paläontologie und Geologie, Tel. 39-23 87  
Hechtsheimer Straße 66, 6500 Mainz, Tel. 8 26 04



- DOMRÖS, Manfred, Dr. rer. nat., Geographie, Tel. 39-22 96  
Kirschblütenweg 16, 6500 Mainz 33, Tel. 47 69 80  
Sprechstunden: Mi 9-11 im Institut
- DOSCH, Werner, Dr. rer. nat., Mineralogie, Tel. 39-23 70  
Berliner Straße 27, 6500 Mainz, Tel. 57 81 50
- DÜRR, Stefan, Dr. rer. nat., Geologie und Paläontologie, Tel. 39-28 54  
Immenhof 14, 6500 Mainz, Tel. 36 54 40
- EGGERS, Heinz, Dr. phil., Geographie (emeritiert), Tel. 39-43 71  
Weidmannstraße 22, 6500 Mainz, Tel. 8 25 52
- FALKE, Horst, Dr. rer. nat., Geologie und Paläontologie (emeritiert)  
An der Prall 1, 6500 Mainz-Gonsenheim, Tel. 47 43 79
- FÜRST, Manfred, Dr. phil. nat., Geologie, Tel. 39-28 58  
Marktplatz 11, 8605 Hallstadt, Tel. (09 51) 7 11 22
- GORMSEN, Erdmann, Dr. phil., Geographie, Tel. 39-27 73  
An der Schanze 20, 6500 Mainz, Tel. 3 48 55  
Sprechstunden: Mo, Mi 11-12 im Institut
- HEIM, Dieter, Dr. rer. nat., Geologie und Petrographie, a. D., Tel. 39-32 47  
Alte Kehr 5, 6208 Schwalbach, Tel. (0 61 24) 84 12
- HILDEBRANDT, Helmut, Dr. rer. nat., Geographie, Tel. 39-27 70  
Philipp-Wasserburg-Straße 35, 6500 Mainz, Tel. 4 41 13  
Sprechstunden: n. V. im Institut
- JACOBY, Wolfgang, Dr. rer. nat., Geophysik, Tel. 39-32 23  
Bebelstraße 22, 6500 Mainz, Tel. 3 42 58
- KANDLER, Otto, Dr. rer. nat., Dipl.-Geologe, Geographie, Tel. 39-27 71  
Königsberger Straße 11, 6531 Waldlaubersheim, Tel. (0 67 07) 12 11  
Sprechstunden: Mo, Mi 9-10 im Institut
- KEESMANN, Ingo, Dr. rer. nat., Mineralogie, Tel. 39-27 21  
K.-Schumacher-Straße 28, 6501 Zornheim, Tel. (0 61 36) 4 45 57
- KLAER, Wendelin, Dr. rer. nat., Geographie, Tel. 39-26 94  
Pulgenystraße 21, 6225 Johannisberg-Schloßheide, Tel. (0 67 22) 61 93  
Sprechstunden: Do 13-14 im Institut
- KRÖNER, Alfred, Ph. D., Geologie, Tel. 39-21 63  
Domitianstraße 36, 6500 Mainz 21, Tel. 47 39 69
- PENSE, Jürgen, Dr. rer. nat., Mineralogie, Edelsteinforschung, Tel. 39-22 56  
Bahnhofstraße 64, 6501 Ober-Olm, Tel. (0 61 36) 8 87 97
- VON PLATEN, Hilmar, Dr. phil., Mineralogie und Petrographie, Tel. 39-22 94  
Kurt-Schumacher-Straße 20, 6501 Zornheim, Tel. (0 61 36) 4 51 32
- ROTHAUSEN, Karlheinz, Dr. rer. nat., Paläontologie und Geologie, Tel. 39-22 93  
Pfarrer-Dorn-Straße 12, 6500 Mainz 32, Tel. 3 49 54  
Sprechstunden: Mo 9.30-10.30 und nach den Vorlesungen im Institut
- SCHMIDT-KITTLER, Norbert, Dr. rer. nat., Paläontologie und Geologie, Tel. 39-23 26  
An der Steige 14, 6500 Mainz 21, Tel. 47 41 52
- TOBIEN, Heinz, Dr. phil. nat./rer. nat., Geologie und Paläontologie, Tel. 39-27 36 (emeritiert)  
Schillerstraße 1, 6507 Ingelheim, Tel. (0 61 32) 26 21
- UTHOFF, Dieter, Diplom-Geograph, Dr. phil., Geographie, Tel. 39-28 46  
Römerberg 11, 6534 Stromberg, Tel. (0 67 24) 36 59  
Sprechstunden: Di, Do 10-11 im Institut

#### HOCHSCHULASSISTENTEN

- EBERLE, Ingo, Dr. phil., Geographie, Tel. 39-57 50  
Friedrich-Ebert-Straße 107, 6504 Oppenheim, Tel. (0 61 33) 29 10
- HOFMEISTER, Wolfgang, Dr. rer. nat., Mineralogie, Tel. 39-43 65  
Wiesenstraße 32, 6500 Mainz 32, Tel. 3 32 82

KRIETER, Manfred, Dr. rer. nat., Geographie, Tel. 39-27 02  
Am Hahn 7, 6534 Stromberg, Tel. (0 67 24) 87 06  
Sprechstunden: Di 8–10 im Institut

SCHÜRMAN, Heinz, Dr. rer. nat., Geographie, Tel. 39-44 95  
Am sonnigen Hang 4, 6500 Mainz, Tel. 36 42 17  
Sprechstunden: Mo 10–12 im Institut u. n. V.

#### WISSENSCHAFTLICHE MITARBEITER

ALTENBERGER, Uwe, Dipl.-Geologe, Mineralogie, Tel. 39-28 45  
Carl-Benz-Straße 10, 6500 Mainz, Tel. 5 44 92

AMBOS, Robert, Dr. rer. nat., Geographie, Tel. 39-24 94  
Karl-Zörgiebel-Straße 1, 6500 Mainz, Tel. 36 44 85  
Sprechstunden: Mo 10–12

BANERJEE, Arun K., Dr. rer. nat., Mineralogie, Edelsteinforschung, Tel. 39-43 67  
Zeisigweg 31, 6500 Mainz 21, Tel. 47 15 10

BÖHMER, Thomas, Geographie, Tel. 39-28 98  
Bert-Brecht-Straße 2, 6500 Mainz, Tel. 3 39 27

BÜCHEL, Georg, Dr. rer. nat., Geologie, Tel. 39-44 96  
Im Hippel 22, 6535 Gau-Algesheim, Tel. (0 67 25) 43 11

BÜCHNER, Hans-Joachim, Dr. rer. nat., Ass. d. L., Geographie, Tel. 39-27 69  
Selztalstraße 111, 6507 Ingelheim, Tel. (0 61 32) 24 89  
Sprechstunden: Do 10–12 im Institut

HEIDT, Volker, Dr. rer. nat., Akad. Direktor, Geographie, Tel. 39-24 31  
Theodor-Heuss-Straße 17, 6501 Zornheim, Tel. (0 61 36) 4 35 30  
Sprechstunden: Di 10.30–12.30 im Institut

HELD, Uta, Dipl.-Geologe, Geologie, Tel. 39-21 64  
Im Hippel 22, 6535 Gau-Algesheim, Tel. (0 67 25) 43 11

KEHLBERGER, Stefanie, Dr. rer. nat., Geographie, Tel. 39-28 87  
Am Bornwald 6, 6500 Mainz, Tel. 4 40 90

KÖNIG, Dieter, Dipl.-Geograph, Geographie, Tel. 39-44 92  
In den neun Morgen 21, 6500 Mainz

KRENN, Hilmar, Dr. phil., Akad. Direktor, Geographie, Tel. 39-27 72  
Berliner Straße 39 G, 6500 Mainz, Tel. 57 80 32  
Sprechstunden: Do 10–12 im Institut

KRETH, Rüdiger, Dr. rer. nat., Dipl.-Geograph, Geographie, Tel. 39-44 94  
St.-Georg-Straße 10, 6500 Mainz, Tel. 36 97 25

LASKOWSKI, Norbert, Dr. rer. nat., Mineralogie, Tel. 39-44 98  
Am Kirchenacker 1, 6227 Oestrich-Winkel

LEINFELDER, Reinhold, Dr. rer. nat., Dipl.-Geologe, Paläontologie, Tel. 39-42 81  
Am Gonsenheimer Spieß 16, 6500 Mainz, Tel. 38 16 94

LÜCKE, Hartmut, Dr. phil. nat., M. A., Geographie, Tel. 39-21 37  
Hans-Böckler-Straße 22, 6500 Mainz 22, Tel. 36 11 52

MAQSUD, Nik Mohammed, Dr. rer. nat., Dipl.-Geologe, Akad. Rat, Geographie  
(derzeit: Université Nationale du Rwanda, Butare/Rwanda)  
Bebelstraße 24, 6500 Mainz, Tel. 36 67 86

NAUMANN, Michael, Dr. rer. nat., Dipl.-Geograph, Geographie, Tel. 39-44 91  
Riedweg 8, 6094 Bischofsheim, Tel. (0 61 44) 4 22 14  
Sprechstunden: Fr 10–12

OPPERMANN, Siegfried A., Dipl.-Geologe, Paläontologie, Tel. 39-27 33  
Kirchstraße 25, 6509 Udenheim, Tel. (0 67 37) 15 01

SCHULZ-DOBRICK, Burkhard, Dr. rer. nat., Akad. Oberrat, Mineralogie und Geochemie, Tel. 39-41 12  
Van-Gogh-Straße 45, 6500 Mainz 31, Tel. 7 23 56

SPEHS, Peter, Dipl.-Geograph, Geographie, Tel. 39-44 93  
Wahlheimer Hof 21, 6501 Hahnheim, Tel. (0 67 37) 17 82

STAPP, Karl, Dr. rer. nat., Akad. Direktor, Geologie, Tel. 39-28 53  
 Kleine Hohl 37, 6501 Wackernheim, Tel. (0 61 32) 5 71 15  
 Sprechstunden: Di, Mi, Do 10–12 im Institut

WERNER, Hans Dieter, Dr. rer. nat., Akad. Oberrat, Mineralogie, Tel. 39-22 95  
 Vogelsangstraße 12, 6200 Wiesbaden-Heßloch, Tel. (0 61 21) 54 47 73

## B) Nichtbedienstete Lehrkräfte und Lehrbeauftragte

### HONORARPROFESSOREN

HOFMANN, Albrecht, Dr., Geochemie

Max-Planck-Institut für Chemie, Mainz, Tel. 16-2 80

SONNE, Volker, Dr. rer. nat., Geologiedirektor und stellvertretender Direktor am Geologischen Landesamt  
 Rheinland-Pfalz, Mainz, Mikropaläontologie

Am Bessunger Forst 20, 6109 Mühlthal 4, Tel. (0 61 51) 14 52 47

STÖHR, Willy Th., Dr., Geologiedirektor a. D. am Geologischen Landesamt Rheinland-Pfalz, Mainz, Bodenkunde  
 Kettelerstraße 14, 6501 Zornheim, Tel. (0 61 36) 4 42 97

### NICHTBEDIENTESTE PROFESSOREN UND PRIVATDOZENTEN

BUREK, Peter, Dr. rer. nat., Privatdozent, Geologie

Pfarrstraße 9, 6501 Gau-Bischofsheim, Tel. (0 61 35) 32 54

CHRISTENSEN, Ulrich, Dr. rer. nat., Privatdozent, Geophysik

Freiherr-vom-Stein-Straße 18, 6501 Ober-Olm

DILL, Harald, Dr. rer. nat., Privatdozent, Mineralogie

Raabestraße 16, 3000 Hannover

HELKE, Adolf, Dr.-Ing., Mineralogie und Petrographie, Tel. 39-31 70

Hans-Böckler-Straße 85, 6500 Mainz, Tel. 3 37 24

HENTSCHEL, Hans, Dr. phil., Mineralogie und Petrographie

Fontanestraße 2, 6200 Wiesbaden, Tel. (0 61 21) 8 51 01

KRAUTER, Edmund, Dr. phil., apl. Prof., Geologiedirektor am Geologischen Landesamt Rheinland-Pfalz,  
 Mainz, Boden- und Felsmechanik

Welchstraße 10, 6500 Mainz, Tel. 2 64 55

MACHENS, Eberhard, Dr. rer. nat., Geologie,

Ministerialdirigent im Bundesministerium für Wirtschaft, Bonn

Erfurtstraße 40, 5300 Bonn 1, Tel. (02 28) 25 67 35

NEGENDANK, Jörg, Dr. rer. nat., Geologie

Reverchonweg 2, 5500 Trier, Tel. (06 51) 4 06 11

PALME, Herbert, Dr. phil., Privatdozent, Mineralogie, Max-Planck-Institut für Chemie, Mainz

Saarstraße 23, 6500 Mainz, Tel. 16-3 46

SCHULTZ, Ludolf, Dr. rer. nat., Isotopen-Geologie,

Max-Planck-Institut für Chemie

Saarstraße 23, 6500 Mainz, Tel. 16-2 79

### LEHRBEAUFTRAGTE

ARNDT, Nicholas, Dr., Geochemie

Max-Planck-Institut für Chemie, Mainz, Tel. 16-2 86

BECKER, Roland, Dr., Geologie

Westring 157, 6500 Mainz

CUSTODIS, Paul-Georg, Dr., Oberbaurat am Landesamt für Denkmalpflege Mainz, Tel. 83 07 51

HABERER, Klaus, Dr., Direktor des ESWE-Instituts für Wasserforschung und Wassertechnologie GmbH

Söhnleinstraße 158, 6200 Wiesbaden, Tel. (0 61 21) 3 69 53 17

HOFFMANN, Jürgen, Dipl.-Ing., Stv. Leiter des Stadtplanungsamtes Mainz

Neue Universitätsstraße 7, 6500 Mainz, Tel. 2 78 12

- IRMEN, Eleonore, Dr., Geographie  
Bundesforschungsanstalt für Landeskunde und Raumforschung, Bonn-Bad Godesberg
- KOPP, Dieter, Dipl.-Ing.  
Marcobrunnerstraße 20, 6200 Wiesbaden
- MOLT, Peter, Dr., Min.-Rat im Ministerium des Innern und für Sport  
Schillerplatz 3/5, 6500 Mainz
- NEDDENS, Martin, Dr.-Ing., Freier Architekt und Bauingenieur  
Dambachtal 50, 6200 Wiesbaden
- SABEL, Karl, Dr., Geologierat am Hessischen Landesamt für Bodenforschung, 6200 Wiesbaden  
Kassernstraße 8, 6238 Hofheim/Ts.
- SCHAARSCHMIDT, Friedemann, Dr. rer. nat., Paläobotanik  
Naturmuseum Senckenberg  
Senckenberg-Analge 25, 6000 Frankfurt, Tel. (06 11) 7 54 21
- TODT, Wolfgang, Dr., Geochemie  
Max-Planck-Institut für Chemie, Mainz, Tel. 16-2 08
- WEILER, Helmut, Prof. Dr. rer. nat., Obergeologierat am Geologischen Landesamt Rheinland-Pfalz, Mainz,  
Mikropaläontologie  
Adam-Riese-Straße 13, 6500 Mainz-Gonsenheim, Tel. 4 25 77

## Lehrveranstaltungen

### GEOLOGIE/PALÄONTOLOGIE

**Einführungsveranstaltung für Studienanfänger (Geologie, Paläontologie und Mineralogie):**

**Freitag, 16. Oktober 1987, 9–11, N 3**

#### **Pflichtlehrveranstaltungen bis zum Diplom-Vorexamen (A)**

- |     |  |   |
|-----|--|---|
| 001 | Geologie I (Allgemeine Geologie)<br>4-std., Mi 10–12, Do 11–13, N 6  | St. Dürr<br>A. Kröner<br>N. N.                          |
| 002 | Übungen zur Allgemeinen Geologie I u. Mineralogie I<br>3-std., Einführung (Theorie), 1-std., Di 9–10, NR 33<br>Prakt. Übungen, 2-std., 2 Parallelkurse<br>Kurs A: Di 10–11.30, NR 33<br>Kurs B: Di 11.30–13, NR 33 | H. v. Platen<br>N. Schmidt-Kittler<br>N. N.             |
| 003 | Geologische Arbeitsmethoden I (mit Übungen)<br>3-std., 2 Parallelkurse<br>Kurs A: Mo 14–17, NR 137<br>Kurs B: Mo 17–20, NR 137   | N. N.   |
| 004 | Tektonik I (mit Übungen)<br>2-std., Di 8–10, N 6   | St. Dürr  |
| 005 | Einführung in die Erdgeschichte<br>2-std., Mo 8–10, N 6  | D. E. Berg  |
| 006 | Paläontologie I<br>Vorlesung, 3-std., Mi 10–13, NR 137<br>Übung A, 3-std., Do 10–13, NR 137<br>Übung B, 3-std., Mi 14–17, NR 137   | J. Boy  |
| 007 | Geologischer Kartierkurs I<br>6-std., vor Beginn des Sommersemesters 1988<br>4 Parallelkurse   | D. E. Berg<br>S. Oppermann<br>K. Stapf<br>N. N.         |
| 008 | Geowissenschaftliches Proseminar<br>(mit Einführung in das Literaturstudium)<br>1-std., 2 Parallelkurse, Do 15–16, 16–17, NR 33  | D. E. Berg<br>A. Kröner<br>S. Oppermann<br>H. v. Platen |

**Pflichtlehrveranstaltungen bis zum Diplom-Hauptexamen (B)**

009	Geologie Europas I 1-std., Di 12-13,	NR 137		A. Kröner
010	Sedimentologie I (Allg. Grundlagen) 1-std., Mi 8-9,	NR 137		K. Stapf
011	Sedimentologie II (Sedimentologie der Ablagerungsräume) 3-std., Mi 9-10, Fr 12-14,	NR 137		K. Stapf
012	Paläontologie II Vorlesung, 2,5-std., Di 10-12, Übung A, 2,5-std., Mo 8-10.30, Übung B, 2,5-std., Do 13-15.30,	NR 137 NR 137 NR 137		N. Schmidt-Kittler
013	Einführung in die Angewandte Geologie 2-std., Do 14-16,	N 6		N. N.
014	Photogeologie I (mit Übungen) 3-std., Di 13-15, N 137,	Do 10-11, N 25		G. Büchel N. N.
015	Überblick über die Lagerstätten und ihre Bewertung (mit Übungen) (Metalle und nicht-metallische Rohstoffe) 3-std., Di 15-16, N 6,	Do 9-11, NR 437		U. Held
016	Einführung in die Bodenkunde 3-std., Einführung: 2-std., Di 13-15, N 6 Bodensystematik: 1-std., Fr 11-12, N 6			W. Stöhr K. Sabel
017	Einführung in die Geophysik (mit Übungen) (Physik der festen Erde) 3-std., Mo 13-16,	N 6		W. Jacoby
018	Geologisches Oberseminar 1-std., 2 Parallelkurse, Fr 8-10,	NR 137		Lehrkörper der Geologie, Koordinator: W. Jacoby
019	Geowissenschaftliches Kolloquium (A, B) Do 17-19,	O. n. b. A.		Lehrkörper des Inst. f. Geowissenschaften
020	Geologische Kartierung bzw. stratigraphische Geländeaufnahme 2 Monate (in den vorlesungsfreien Zeiten)	U. Altenberger D. E. Berg J. Boy G. Büchel	St. Dürr N. N. U. Held R. Leinfelder	N. N. K. Rothausen N. Schmidt-Kittler K. Stapf
021	Anleitung zu wissenschaftlichen Arbeiten			Lehrkörper der Lehrein- heiten Geologie/Geo- physik u. Paläontologie

**Wahlveranstaltungen zur Allgemeinen Geologie (B)**

022	Geodynamik I 2-std., Di 12-13, Fr 10-11,	NR 137		St. Dürr W. Jacoby A. Kröner
023	Übungen zur Tektonik für Fortgeschrittene 1-std., Z. u. O. n. V.			St. Dürr
024	Isotopengeologie III: Spurenelemente und Isotope als Indikatoren petrogenetischer Prozesse 2-std., Z. n. V.,	MPI, Seminarraum Bau T		A. W. Hofmann W. Tödt
025	Planetologie I 2-std., Z. n. V.,	MPI, Seminarraum Bau T		L. Schultz
026	Petrographie präkambrischer Magmatite (mit mikroskopischen Übungen) (Kompaktkurs Nov./Dez. 1987) 2-std., Z. u. O. n. V.			N. T. Arndt

**Lehrveranstaltungen für die Wahlfächer (B)***a) Regionale und historische Geologie*

027	Geologie von Deutschland I 1-std., Mi 12-13,	NR 350		St. Dürr
028	Geologie von Deutschland II 1-std., Mi 13-14,	NR 350		St. Dürr

- 029 Zur regionalen Geologie der Erde: Mittel- und Südamerika  
2-std., Z. u. O. n. V. N. N.
- 030 Paläobiogeographie und Paläoklima (mit Übungen)  
3-std., Z. n. V., NR 437 K. Rothausen
- 031 Biofaziesanalyse und Rekonstruktion von Ablagerungsräumen  
2-std., Di 8.30–10, NR 437 R. Leinfelder
- b) Paläontologie*
- 032 Mikropaläontologie (mit Übungen)  
3-std., Mo 13–16, NR 437 V. Sonne
- 033 Paläobotanik (Pollenanalytischer Kurs)  
2-std., Z. u. O. n. V. F. Schaarschmidt
- 034 Phylogenetik (Paläontologische Evolutionsforschung)  
1-std., Mo 9–10, NR 437 N. Schmidt-Kittler
- 035 Paläontologisches Großpraktikum  
6-std., 14 Tage im Anschluß an das Vorlesungsende J. Boy  
K. Rothausen
- c) Angewandte Geologie*
- 036 Bohrlochgeologie (mit Übungen)  
2-std., Mi 10–12, NR 33 G. Büchel  
N. N.
- 037 Ingenieurgeologie  
2-std., Do 11–13, N 25 E. Krauter
- 038 Untertagekartierung  
2-std., Z. u. O. n. V. H. Dill
- d) Mineralogie, Geochemie (Veranstaltungen siehe unter Mineralogie)*
- e) Geophysik I*
- 039 Geophysik I  
2-std., Mi 8–10, NR 33 W. Jacoby
- 040 Einführung in das Geophysikalische Feldpraktikum (Wahl)  
2-std., Di 8–10, NR 137 G. Büchel  
W. Jacoby  
M. Ritzert  
B. Wolters
- 041 Subduktionszonen im Überblick  
1-std., Do 13–14, N 25 M. Kracht
- 042 Reflexionsseismik  
Von der Registrierung bis zum Geologischen Modell  
1-std., Z. u. O. n. V. M. Ritzert
- 043 Geothermik  
1-std., Z. u. O. n. V. W. Jacoby  
M. Kracht  
B. Wolters
- 044 Seminar Arbeitsgruppe Geologie/Geophysik/Geodynamik  
2-std., Z. u. O. n. V. G. Büchel  
U. Christensen  
W. Jacoby
- f) Bodenkunde*
- 045 Einführung in die Quartärgeologie (mit Übungen)  
2-std., Mi 13–14, NR 137, Do 13–14, NR 350 K. Sabel
- 046 Bodenkartierung (Geländeübungen)  
2-std., 2 Parallelkurse, Z. u. O. n. V. K. Sabel
- Erweitertes Lehrangebot, Graduiertenstudium (C)**
- 047 Geowissenschaftliches Forschungsseminar Geologie/Geophysik  
1-std., 14-tägl., Do 17–19 (alternierend mit Geowiss. Kolloq.),  
NR 137 Lehrkörper der Lehr-  
einheit Geologie,  
Koordinator:  
A. Kröner
- 048 Übungen zu Algorithmen I  
2-std., Z. u. O. n. V. U. Held

- |     |  |                        |                    |
|-----|--|------------------------|--------------------|
| 049 | Geochemisches Seminar<br>1-std., Di 11-12,                         | MPI, Seminarraum Bau T | C. Chauvel         |
| 050 | Paläontologisches Forschungsseminar<br>1-std., 14-tägl., Di 14-16, | NR 437                 | N. Schmidt-Kittler |

#### Lehrveranstaltungen für andere Studiengänge

- |     |   |        |               |
|-----|---|--------|---------------|
| 051 | Geschichte der Tierwelt (für Biologen)<br>3-std., Do 14-17,                         | NR 437 | K. Rothausen  |
| 052 | Übungen zur Allgemeinen Geologie u. Mineralogie für Geographen<br>3-std., Fr 10-13, | NR 33  | W. Reiländer  |
| 053 | Geologische Arbeitsmethoden mit Übungen für Geographen<br>3-std., Mo 10-12.30,      | NR 33  | R. Becker     |
| 054 | Geologischer Kartierkurs für Geographen<br>6-std., vor Beginn des Sommersemesters   |        | B. Zimanowski |

### MINERALOGIE

#### Pflichtlehrveranstaltungen bis zum Diplom-Vorexamen (A)

- |     |   |        |  |
|-----|---|--------|--|
| 101 | Einführung in die Kristallographie und Kristallchemie<br>3-std., Mi 8-10, Do 8-10,  | N 6    | H. Böhm                                      |
| 102 | Übungen zur Einführung in die Kristallographie und Kristallchemie<br>2-std., 2 Parallelveranstaltungen<br>Kurs A: Mo 10-12, NR 350<br>Kurs B: Mo 12-14, NR 350  |        | H. Böhm<br>W. Hofmeister                     |
| 103 | Mineralogie I<br>2-std., Mo, Do 10-11,  | N 6    | H. v. Platen                                 |
| 104 | Übungen zur Allgemeinen Geologie I u. Mineralogie I<br>3-std.,<br>Einführung (Theorie), 1-std., Di 9-10, NR 33<br>Praktische Übungen, 2-std., 2 Parallelkurse<br>Kurs A: Di 10-11.30, NR 33<br>Kurs B: Di 11.30-13, NR 33 |        | H. v. Platen<br>N. Schmidt-Kittler<br>N. N.  |
| 105 | Spezielle Mineralogie (mit Übungen)<br>2-std., Fr 10-12,  | NR 350 | H. D. Werner                                 |
| 106 | Einführung in die Geochemie (B-Wahl für Geologen)<br>2-std., Do 9-11,   | NR 350 | N. N.  |
| 107 | Geowissenschaftliches Proseminar (mit Einführung in das Literaturstudium)<br>1-std., 2 Parallelkurse Do 15-16, 16-17, NR 33   |        | A. Kröner<br>S. A. Oppermann<br>H. v. Platen |
| 108 | Chemisches Praktikum Silikatanalyse<br>10-std., 2-tägl. Z. u. O. n. V.<br>Teil A: Naßchemische Verfahren<br>Teil B: Instrumentelle Verfahren  |        | W. Dosch<br>N. N.                            |

#### Pflichtlehrveranstaltungen bis zum Diplom-Hauptexamen (B)

- |     |   |        |  |
|-----|---|--------|--|
| 109 | Mikroskopie der gesteinsbildenden Minerale (mit Übungen)<br>3-std., 2 Parallelveranstaltungen<br>Kurs A: Di 14-17, NR 350<br>Kurs B: Do 14-17, NR 350 |        | U. Altenberger<br>H. v. Platen   |
| 110 | Petrologie der Metamorphite<br>2-std., Z. u. O. n. V.   |        | H. v. Platen   |
| 111 | Übungen zur Petrologie der Metamorphite<br>2-std., Z. u. O. n. V.   |        | H. v. Platen   |
| 112 | Mineralogisches Oberseminar<br>1-std., Do 11-12,  | NR 350 | Lehrkörper dr<br>Mineralogie   |
| 113 | Übungen zur experimentellen Mineralogie<br>6-std., 6 Parallelveranstaltungen, Z. u. O. n. V.  |        | A. Banerjee<br>W. Dosch<br>I. Keesmann<br>H. v. Platen<br>H. D. Werner |

114	Kristallchemie 2-std., Di 8-10,	NR 350	J. Pense
115	Edelsteinkunde 1-std., Mi 9-10,	NR 350	J. Pense
116	Angewandte Mineralogie I (Glas und Keramik) 2-std., Mo 11-13,	NR 357	W. Dosch
117	Geowissenschaftliches Kolloquium (A, B) Do 17-19,	O. n. b. A.	Lehrkörper des Inst. f. Geowissenschaften
118	Exkursionen		Lehrkörper des Inst. f. Geowissenschaften

### Lehrveranstaltungen für die Wahlfächer (B)

#### a) Petrologie – Geochemie – Lagerstättenkunde

119	Petrologie der Magmatite 2-std., Mo 14-16,	NR 350	I. Keesmann
120	Übungen zur Petrologie der Magmatite 2-std., Di 10-12,	NR 350	I. Keesmann
121	Spezialvorlesung Geochemie (Wahl) 2-std., Fr 9-11,	NR 357	N. N.
122	Instrumentelle Methoden der geochemischen Analytik (Spezialvorlesung Geochemie/Wahl) 2-std., Do 17-19,	NR 437	N. N.
123	Lagerstättenkunde I (Spezielle Lagerstättenkunde) 2-std., Mi 10-12,	NR 350	I. Keesmann
124	Erzmikroskopie (Übungen zur speziellen Lagerstättenkunde) 2-std., Fr 14-16,	NR 350	A. Helke
125	Röntgenfluoreszenzanalyse (Übungen in Mineralogie für Fortgeschrittene/ Wahl) 4-std., 2 Parallelkurse, Z. u. O. n. b. A.		B. Schulz-Dobrick
126	Mikrosondenanalyse I (Übungen in Mineralogie für Fortgeschrittene/Wahl) 2-std., 2 Parallelkurse, Z. u. O. n. V.		B. Schulz-Dobrick
127	Elektronenmikroskopisches Praktikum (Übungen in Mineralogie für Fortgeschrittene/Wahl) 2-std., Z. u. O. n. V.		J. Pense
128	Edelsteinkundliches Praktikum (Übungen in Mineralogie für Fortgeschrittene/ Wahl) 2-std., Z. u. O. n. V.		J. Pense

#### b) Kristallographie

129	Röntgenkristallographie II 2-std., Di 11-13,	NR 357	H. Böhm
130	Übungen zur Röntgenkristallographie II 2-std., 14-tägiger Blockkurs in den Semesterferien		H. Böhm M. Dräger W. Hofmeister
131	Übungen zur Kristallstrukturanalyse 2-std., Di, Do 16-17,	NR 357	H. Böhm M. Dräger
132	Seminar: Methoden und Ergebnisse der Kristallstrukturanalyse (Spezialvorlesung Kristallographie) 1-std., Z. u. O. n. V.		H. Böhm M. Dräger
133	Biokristallisation (Spezialvorlesung Kristallographie) 2-std., Mi 10-11, Fr 11-12,	NR 357	W. Dosch

#### Sonstige Lehrveranstaltungen und Graduiertenstudium

134	UV- und VIS-Spektroskopie 1-std., Z. u. O. n. V.		A. Banerjee
135	Geometrische Kristallographie 1-std., Mo 10-11,	NR 357	J. Pense



- |     |  |  |
|-----|--|--|
| 136 | Übungen zur Kristallchemie<br>2-std., Z. u. O. n. V.   | W. Hofmeister  |
| 137 | Gefügekunde (mit Übungen)<br>3-std., Z. u. O. n. V.  | U. Altenberger   |
| 138 | Anleitung zu wissenschaftlichen Arbeiten<br>ganztäglich  | Lehrkörper und<br>Wiss. Mitarbeiter<br>der Mineralogie |
| 139 | Geowissenschaftliches Forschungsseminar A<br>1-std., 14-tägl., Do 17-19, NR 137  | Lehrkörper der<br>Lehreinheiten                        |
| 140 | Technische Mikroskopie mit Übungen<br>2-std., Z. u. O. n. V.   | U. Altenberger   |
| 141 | Petrologie präkambrischer Magmatite<br>(mit mikroskopischen Übungen)<br>2-std., Blockkurs Nov.-Dez. 1987, Z. u. O. n. V. | N. T. Arndt  |

## GEOGRAPHIE

**Einführungsveranstaltung für Studienanfänger:  
Montag, 12. Oktober 1987, 16-18, N 1**

H.-J. Büchner  
V. Heidt  
R. Kreth

### Vorlesungen

- |     |  |                |
|-----|--|----------------|
| 201 | Einführung in die Physische Geographie I (Klimatologie)<br>2-std., Mo, Mi 11-12, N 3   | M. Domrös      |
| 202 | Einführung in die Kulturgeographie I (Siedlungsgeographie)<br>2-std., Mo, Mi 10-11, N 3  | N. N.          |
| 203 | Grundlagen der Landschaftsökologie und Landschaftsplanung<br>1-std., Fr 10-11, N 3   | V. Heidt       |
| 204 | Geomorphologie der Klimazonen<br>2-std., Do, Fr 12-13, N 3   | W. Klaer       |
| 205 | Süddeutschland (mit physisch-geographischem Schwerpunkt)<br>2-std., Do, Fr 11-12, N 3  | G. Abele       |
| 206 | Siedlungs- und Wirtschaftsräume Norddeutschlands<br>2-std., Mo, Mi 12-13, N 3  | D. Uthoff      |
| 207 | Agrargeographie der Subtropen und Tropen<br>2-std., Do 16-18, RN 137   | H. Eggers      |
| 208 | Probleme bei der Nutzung von Grund-, Oberflächen- und Talsperrenwässern<br>zu Trinkwasserzwecken<br>2-std., 14-tägl., Mo 17-19, RN 137                   | K. Haberer     |
| 209 | Stadtplanung (mit Übungen)<br>2-std., Mi 14 s. t.-15.30, RN 239  | J. Hoffmann    |
| 210 | Ökologie und Planung (mit Übungen)<br>2-std., Mo 14.30-16, RN 357  | D. Kopp        |
| 211 | Die Mitwirkung der Denkmalpflege bei der Orts- und Regionalplanung an<br>ausgewählten Fallbeispielen (mit Übungen)<br>1-std., 14-tägl., Di 17-19, RN 137 | P.-G. Custodis |
| 212 | Entwicklungshilfe: Ihre Methoden, Wirkungen und Probleme am Beispiel<br>Afrikas südlich der Sahara<br>2-std., Di 16-18, RN 33                            | P. Molt        |

### Einführungsübungen

**Einführung in die Geographie I**

Physische Geographie I  
2-std., in Parallelkursen

- |     |                            |            |
|-----|----------------------------|------------|
| 213 | Kurs 1: Do 8.30-10, RN 239 | G. Abele   |
| 214 | Kurs 2: Mi 8.30-10, RN 239 | R. Ambos   |
| 215 | Kurs 3: Di 8.30-10, RN 239 | O. Kandler |

216	Kurs 4:	Do 8.30–10,	RN 137	D. König
217	Kurs 5:	Di 13 s. t.–14.30,	RN 33	M. Naumann
Kulturgeographie I				
2-std., in Parallelkursen				
218	Kurs 1:	Mi 8.30–10,	RN 437	H. Hildebrandt
219	Kurs 2:	Do 17 s. t.–18.30,	RN 357	H. Krenn
220	Kurs 3:	Fr 9–11,	N 6	H. Krenn
221	Kurs 4:	Mi 8–10,	RN 357	N. N.
Einführung in topographische Karte und Luftbild				
2-std., in Parallelkursen				
222	Kurs 1:	Do 9–11,	RN 33	V. Heidt
223	Kurs 2:	Do 12.30–14,	RN 239	V. Heidt
224	Kurs 3:	Fr 8.30–10,	RN 33	D. König
Einführung in thematische Karten und statistische Darstellungsmethoden				
2-std., in Parallelkursen				
225	Kurs 1:	Mo 14–16,	RN 33	M. Domrös
226	Kurs 2:	Di 8.30–10,	RN 137	M. Naumann

### Seminare (Grundstudium): Theorien und Konzeptionen in der Geographie (mit thematischem Schwerpunkt)

227	Landschaftsgürtel	Mo 16–18,	RN 239	O. Kandler
2-std.,				
228	Tropische Nutzpflanzen	Do 14–16,	RN 239	W. Klaer
2-std.,				
229	Fremdenverkehrsgeographie	Di 12–14,	RN 239	R. Kreth
2-std.,				
230	Wissenschaftstheoretische Grundlegung räumlicher Konzepte	Mo 14–16,	RN 239	H. Schürmann
2-std.,				

### Seminare und Übungen (Grundstudium)

Einführung in die Statistik und ihre Anwendung in der Geographie				
2-std., in Parallelkursen				
231	Kurs 1:	Mo 10 s. t.–11.30,	RN 437	R. Kreth, P. Spehs
232	Kurs 2:	Mo 12.30–14,	RN 137	R. Kreth, P. Spehs
233	Kurs 3:	Di 10–12,	RN 437	R. Kreth, P. Spehs
Geoökologische Arbeitsmethoden I				
2-std., 14-tägl., in Parallelkursen				
234	Kurs 1:	Do 8–12,	RN 134	St. Kehlberger
235	Kurs 2:	Do 8–12,	RN 134	St. Kehlberger
Geoökologische Arbeitsmethoden II				
2-std., 14-tägl., in Parallelkursen				
236	Kurs 1:	Mi 8–12,	RN 243	Th. Böhmer
237	Kurs 2:	Mi 8–12,	RN 243	Th. Böhmer
Einführung in die Luftbilddauswertung				
1-std., in Parallelkursen				
238	Kurs 1:	Mi 8.30–10,	RN 217a	H.-J. Büchner
239	Kurs 2:	Di 10–12,	RN 217a	H. Lücke
240	Kurs 3:	Di 10–12,	RN 217a	H. Lücke
Grundlagen und Aufgaben räumlicher Planung				
2-std., in Parallelkursen				
241	Kurs 1:	Fr 12–14,	RN 239	I. Eberle
242	Kurs 2:	Fr 15–17,	RN 239	I. Eberle
243	Arbeitsmethoden der Regional- und Sozialforschung I und II			D. Uthoff
Empirische Regionalforschung (I)				
2-std., Di 14–16, RN 239				
Praktika für Anfänger (Grundstudium)				
244	Geländeklimatologisches Praktikum (im Lennebergwald)			R. Ambos
2-std., Z. u. O. n. V.				

- 245 Stadtgeographisches Praktikum: Konzepte und Realisierungen zur Stadterneuerung am Beispiel von Mainz (Blockveranstaltung)  
2-std., Z. u. O. n. V. H.-J. Büchner
- 246 Kulturlandschaftsgenese und historische Wirtschaftsgeographie (Schwarzwald)  
2-std., Z. n. V. (vermutlich März 1988) H. Krenn

#### Praktika für Fortgeschrittene/Projektstudien (Hauptstudium)

- 247 Projektstudie: Standortökologische Untersuchungen im Lennebergwald unter besonderer Berücksichtigung der Bodenversauerung (Blockveranstaltung)  
4-std., Z. u. O. n. V. M. Krieter
- 248 Siedlungswandel im ländlichen Raum von Rheinland-Pfalz und Nordbayern  
4-std., Z. u. O. n. V. H. Hildebrandt  
H. Schürmann

#### Seminare und Übungen (Hauptstudium)

- 249 Seminar zur Karteninterpretation  
2-std., Fr 8.30–10, RN 239 G. Abele
- 250 Seminar zur Luftbildinterpretation  
2-std., Mi 10–12, RN 217a H.-J. Büchner  
Luftbildauswertung und Methoden der Fernerkundung  
2-std., 14-tägl., in Parallelkursen
- 251 Kurs 1: Mi 14 s. t.–17, RN 217a H. Lücke  
252 Kurs 2: Mi 14 s. t.–17, RN 217a H. Lücke
- 253 Übung: Thematische Kartographie (bes. f. Diplomanden)  
1-std., 14-tägl., Mo 8.30–10, RN 239 M. Domrös  
Übung: Quantitative Methoden und ihre Anwendung in der Geographie  
2-std., in Parallelkursen
- 254 Kurs 1: Mo 10–12, RN 239 R. Kreth, P. Spehs  
255 Kurs 2: Mo 12–14, RN 239 R. Kreth, P. Spehs  
256 Kurs 3: Di 14.30–16, RN 33 R. Kreth, P. Spehs
- 257 Seminar zur Fachdidaktik der Geographie  
2-std., Do 14.30–16, RN 357 H.-J. Büchner  
H. Krenn
- 258 Übung: Anleitung zur Darstellung von Inhalten der Stadt- und Landschaftsplanung  
2-std., Mi 10–12, RN 239 M. Neddens
- 259 Übung: Grundlagen der Wirtschaftswissenschaften  
2-std., Z. u. O. n. V. W. Lachmann

#### Hauptseminare (Hauptstudium)

- 260 Struktur- und Entwicklungsprobleme der Britischen Inseln  
2-std., Blockseminar, Z. u. O. n. V. H. Hildebrandt  
E. Irmen
- 261 Zur regionalen Geographie Nordostafrikas und Arabiens  
2-std., Di 10–12, RN 239 O. Kandler  
R. Ambos
- 262 Der Vordere Orient unter besonderer Berücksichtigung Israels  
2-std., Do 16–18, RN 239 W. Klaer
- 263 Allgemeine Anthropogeographie  
2-std., Di 16–18, RN 239 N. N.

#### Exkursionen

- 264 Kleine geographische Exkursionen n. b. A. Lehrkörper des Geographischen Instituts

#### Sonstige Veranstaltungen

- 265 Umweltgeographisches Kolloquium  
n. b. A. M. Domrös

486

- |     |   |                |   |
|-----|---|----------------|---|
| 266 | Doktoranden Kolloquium<br>n. b. A.                              |                | E. Gormsen                                    |
| 267 | Kolloquium für Diplomanden und Doktoranden<br>n. b. A.          |                | D. Uthoff<br>I. Eberle                        |
| 263 | Geographisches Kolloquium<br>Do 18-20, n. b. A.,                | N 6 oder RN 33 | Lehrkörper des<br>Geographischen<br>Instituts |
| 269 | Anleitung zu wissenschaftlichem Arbeiten<br>halb- und ganztägig |                | Lehrkörper des<br>Geographischen<br>Instituts |

**UNIVERSITÄT  
IM RATHAUS**

Veranstalter:

Stadt Germersheim  
Johannes Gutenberg-Universität

**Eine Vortragsreihe im Rathaus in Germersheim**  
*Achten Sie auf die Aushänge!*

## 23. Fachbereich Angewandte Sprachwissenschaft

An der Hochschule 2, 6728 Germersheim, Tel. Sa.-Nr. (0 72 74) 10 91

**Dekan:** Prof. Dr. N. SALNIKOW, Sprechzeiten: Do 11–12 (Hauptgebäude), Tel. (0 72 74) 10 91, App. 7

**Prodekan:** Prof. Dr. K.-H. STOLL, Tel. (0 72 74) 10 91

**Dekanat:** H. GREHL, Reg.-Amtm. (Verw.-Dipl.), S. LACH, G. WAGNER, Zi. 5 (Hauptgebäude)

**Studentensekretariat:** Zi. 3 (Hauptgebäude), Y. JOHANN, B. MÜLLER, V. SCHULZE,  
Sprechzeiten: Mo–Fr 8–11.30

**Verwaltung:** O. KLOOS, Reg.-Amtsrat, Zi. 12 (Hauptgebäude)

### ZENTRALBIBLIOTHEK DES FACHBEREICHS

(Hauptgebäude, 1. OG)

Leiter: Dipl.-Bibl. H. WETTSTEIN, Bibl.-Olnsp., Zi. 113

Öffnungszeiten:

Lesesaal – Zi. 114 –: Mo–Fr 8–20, Sa 9–12

Ausleihe – Zi. 111 –: Mo–Do 9–11.45, 13–16, Fr 9–11.45

Öffnungszeiten während der vorlesungsfreien Zeit werden durch Aushang bekanntgegeben.

### PERSONALRAT

Vors.: Wiss. Ang. Denise STEHL, Raum 216, Sprechstunden: Mi 12.30–13.30 u. Do 11–12 sowie n. V.

### DIDAKTISCH-TECHNISCHE EINRICHTUNGEN

Leiter: Techn. Ang. G. BISSON, neues Hs-Gebäude, Zi. 3

## Informationen für Studierende

### STUDIENFÄCHER UND -ABSCHLUSSMÖGLICHKEITEN

8-Semester-Studiengang für Diplom-Übersetzer und Diplom-Dolmetscher mit folgenden Sprachen:

	Erstfachsprache			Zweifachsprache	
	DÜ	DD	GÜ	DÜ	DD
Germanistisches Institut (GI): Germanistik, bes. Deutsch als Fremdsprache Niederländisch	X	X	X	X	X
Institut für Anglistik und Amerikanistik (IAA): Anglistik und Amerikanistik (britisches bzw. amerikanisches Englisch) nur mit Vorkenntnissen	X	X	X	X	X
Institut für Französische und Italienische Sprache und Kultur (IFISK): Romanistik mit den Sprachen Französisch (nur mit Vorkenntnissen) Italienisch	X	X	X	X	X
Institut für Spanische und Portugiesische Sprache und Kultur (ISPSK): Spanisch Portugiesisch	X	X	X	X	X
Institut für Slavische Sprachen und Kulturen (ISSK): Slavistik mit den Sprachen Russisch Polnisch (nur mit Vorkenntnissen)	X	X	X	X	X

	Erstfachsprache			Zweifachsprache	
	DÜ	DD	GÜ	DÜ	DD
Institut für Arabische Sprache und Kultur (IASK):					
Arabisch	X		X	X	
Chinesische Abteilung					
Chinesisch				X	

Als weitere Zweifachsprachen mit dem Ziel der Diplomprüfung sind gleichzeitig alle Fremdsprachen wählbar, die im Erst- oder Zweifach angeboten werden, für Akademisch geprüfte Übersetzer (6-Semester-Kurzstudium) nur solche, die im Erstfach angeboten werden.

Ein weiterführendes Graduiertenstudium bietet die Möglichkeit zur **Promotion**. Voraussetzung ist ein am FAS abgeschlossenes Studium. Ein fachlich gleichwertiges Studium an wissenschaftlichen Hochschulen des In- und Auslandes kann anerkannt werden.

### ZULASSUNGSBESCHRÄNKUNGEN

Die Fächer Englisch, Französisch, Italienisch und Spanisch sind zulassungsbeschränkt. Zulassungsanträge sind an den Dekan des FB 23 zu richten.

### STUDIENBERATUNG

Nach Vereinbarung

Berater: Wiss. Ang. R. RUMP, Sprechstunden (während der Vorlesungszeit): Mi 15–16 und Do 10.15–11.45, R 19, Hauptgebäude

### VERTRAUENSDOZENTEN FÜR AUSLÄNDISCHE STUDIERENDE

Fachbereich Angewandte Sprachwissenschaft, An der Hochschule 2, 6728 Germersheim, Tel. (0 72 74) Sammelnummer: 10 91

Dr. phil. Margarete ATANASOV, Akad. Auslandsamt, Sprechzeiten: Do 16–17; Wiss. Ang. Johann BREST-YENSKY, M. A., Zi. 36, Sprechzeiten: Mo 8–9; Dr. phil. Reiner KOHLMAYER, Sprechzeiten: Mo 14–14.30 und Fr 15.30–16; Prof. Dr. phil. Hans-Jürgen KORNRUMPF, Zi. 36, Sprechzeiten: Di 8–9; Dr. phil. Maria-Carla LICHTENTHAL, Sprechzeiten: Do 15–16; Wiss. Ang. Eberhard RÜFFER, Sprechzeiten: n. V.; Wiss. Ang. Riitta RUMP, Mag. Phil., Sprechzeiten: n. V.; Wiss. Ang. Klaus von SCHILLING, M. A., Zi. 15, Sprechzeiten: Di, Do 10–11; Wiss. Ang. Johannes WESTENFELDER, Sprechzeiten: n. V.

### STUDIENORDNUNG/STUDIENPLAN

Studienordnung für die Studiengänge für Diplom-Übersetzer, Diplom-Dolmetscher und Akademisch geprüfte Übersetzer am Fachbereich Angewandte Sprachwissenschaft der Johannes Gutenberg-Universität Mainz in Germersheim vom 12. 12. 1985, Staatsanzeiger für Rheinland-Pfalz, Nr. 4 vom 4. 2. 1986, S. 104.

Vorläufiger Studienplan für den Studiengang „Lehrer für Kinder mit fremder Muttersprache“ (Ergänzungsstudium) an der Abteilung Landau der Erziehungswissenschaftlichen Hochschule Rheinland-Pfalz und am Fachbereich Angewandte Sprachwissenschaft der Johannes Gutenberg-Universität Mainz in Germersheim vom 28. 7. 1978, Amtsblatt des Kultusministeriums von Rheinland-Pfalz, Nr. 22 vom 29. 8. 1978, S. 746 (für Italienisch und Türkisch).

### PRÜFUNGSORDNUNGEN

Prüfungsordnungen: „Ordnung für die Diplomprüfung der Übersetzer und Dolmetscher am Fachbereich Angewandte Sprachwissenschaft der Johannes Gutenberg-Universität Mainz in Germersheim“ vom 20. 5. 1977, Staatsanzeiger für Rheinland-Pfalz, S. 462 (mit Änderung der Ordnung im Staatsanzeiger für Rheinland-Pfalz, Nr. 29 vom 7. 8. 1978, S. 531 und Nr. 31 vom 18. 8. 1980, S. 577, Nr. 45 vom 15. 11. 1982, S. 1079, Nr. 15 vom 18. 4. 1983, S. 336, Nr. 7 vom 25. 2. 1985, S. 172; erhältlich im Fachbereich Angewandte Sprachwissenschaft in Germersheim und „Ordnung für die Prüfung zur Erlangung des Grades eines Akademisch geprüften Übersetzers am Fachbereich Angewandte Sprachwissenschaft der Johannes Gutenberg-Universität Mainz in Germersheim“ vom 20. 5. 1977, Staatsanzeiger für Rheinland-Pfalz, S. 468 (mit Berichtigung der Ordnung im Staatsanzeiger für Rheinland-Pfalz, Nr. 29 vom 7. 8. 1978, S. 531, und Änderung vom 4. 11. 1982, Staatsanzeiger für Rheinland-Pfalz, Nr. 45 vom 15. 11. 1982, S. 1082, Nr. 7 vom 25. 2. 1985, S. 171, Schutzgebühr: 2,50 DM.

**Prüfungsausschuß:**

Vorsitzender des Prüfungsausschusses: Prof. Dr. H. W. DRESCHER, Mitglieder: Prof. Dr. G. MAYER, Prof. Dr. N. SALNIKOW, Prof. Dr. P. SCHUNCK, Dr. R. KOHLMAYER, Dr. R. MIKUS, Dr. K. J. POPP

Geschäftsführender Leiter des Prüfungsamtes: Dr. Klaus-Jürgen POPP

Geschäftsstelle: S. GÖTZ, V. GROSSHANS, Hauptgebäude des FAS, Zi. 21, Sprechzeiten: Do 11–12, Di 13.30–14.30 u. n. V.

**Magister Artium**

Ordnung für die Magisterprüfung der Fachbereiche 11–16 und 23 der Johannes Gutenberg-Universität Mainz vom 18. 6. 1986, Staatsanzeiger für Rheinland-Pfalz, Nr. 25 vom 7. 7. 1986, S. 686. Erhältlich im Dekanat.

**Promotion**

Promotionsordnung der Fachbereiche 11–16 und 23 der Johannes Gutenberg-Universität Mainz vom 14. 9. 1981, mit Änderungen vom 7. 7. 1982 und 19. 1. 1983 sowie Berichtigung: Staatsanzeiger für Rheinland-Pfalz, Nr. 39 vom 5. 10. 1981, S. 822, Nr. 28 vom 19. 7. 1982, S. 675, Nr. 6 vom 14. 2. 1983, S. 134 und Nr. 8 vom 26. 2. 1983, S. 186, und Nr. 30 vom 11. 8. 1986, S. 827. Einzusehen im Dekanat.

**ALLGEMEINER STUDENTEN-AUSSCHUSS**

Hauptgebäude, Zi. 40, Tel. (0 72 74) 82 22

Sprechzeiten: Mo–Fr 12–13, im übrigen siehe AStA-Brett

**COLLEGIUM MUSICUM**

Leitung: Werner LAUBSCHER

Auskunft: Günter WEIS, Franz. Abt. bzw. Dekanat

(Einstudierung von Werken aus drei Musikepochen, Barock, Vorklassik, Klassik, Moderne).

**Studentenwerk Vorderpfalz**

Anstalt des öffentlichen Rechts  
Im Fort 7, 6740 Landau, Tel. (0 63 41) 8 60 31

Das Studentenwerk Vorderpfalz ist mit der sozialen Betreuung der Studenten der Abteilung Landau der Erziehungswissenschaftlichen Hochschule Rheinland-Pfalz, des Fachbereiches Angewandte Sprachwissenschaft der Universität Mainz in Gernersheim und der Abteilungen Ludwigshafen und Worms der Fachhochschule Rheinland-Pfalz betraut.

Zu den Aufgaben des Studentenwerks gehören insbesondere:

- der Betrieb von Mensen und sonstigen Verpflegungseinrichtungen (Cafeterien),
- die Einrichtung von studentischem Wohnraum sowie die Mitwirkung bei derartigen Maßnahmen,
- die Bewirtschaftung von studentischem Wohnraum sowie die Vermittlung von Wohnraum an Studenten,
- die Vergabe von Darlehen und Beihilfen nach Maßgabe des Haushaltsplanes.

Organe des Studentenwerks sind der Verwaltungsrat und der Geschäftsführer. Der Geschäftsführer besorgt die laufenden Geschäfte. Das Studentenwerk untersteht der Rechts- und Fachaufsicht des Kultusministeriums.

**Verwaltungsrat**

*Vorsitzender:*

Prof. Dr. Ingo WEIDIG, EWH Landau

*Stellvertretender Vorsitzender:*

Prof. Dr. Martin FORSTNER, FAS Gernersheim

*Mitglieder:*

Prof. Dr. Manfred LORCH, FH Worms; Rainer WANNER, Kanzler der EWH; Marianne WELLERHOFF, Studentin, EWH Landau; Holger SIEVER, Student, FAS Gernersheim; Peter CZERNIAK, Student, FH Ludwigshafen; Karin KIRSTEN, Studentin, FH Worms; Ulrich KRAUS, Beigeordneter der Stadt Landau

<b>Geschäftsführung:</b>	Dieter REDDIG
<b>Wirtschaftsleitung:</b>	Rainer DOLL, Küchenmeister
<b>Leitung Mensa, Cafeteria Germersheim:</b>	N. N.
<b>Essenmarkenverkauf:</b>	(über Automaten in der Eingangshalle): Mo-Fr 9-13.30 Uhr
<b>Mensa-Öffnungszeiten:</b>	Mo-Fr 11.30-13.30 Uhr
<b>Cafeteria-Öffnungszeiten:</b>	Mo-Fr 9-16.30 Uhr
<b>- vorlesungsfreie Zeit:</b>	Mo-Fr 9-15 Uhr
<b>Verwaltung der Wohnheime:</b>	Renate REIM, Tel. (0 72 74) 35 90

## Wissenschaftliche Einrichtungen

Integrierte wissenschaftliche Einrichtungen mit eigener Leitung, ohne eigene Verwaltung.

### **Institut für Allgemeine Sprach- und Kulturwissenschaften (ASPK)**

Leitung: Prof. Dr. J. Albrecht, Geschäftszimmer: W. Zeising, Zi. 149, Tel. 10 91/85

Prof. Dr. H. Göring

Wiss. Mitarbeiterin: M. Kümmerle

### **Germanistisches Institut (GI)**

Leitung: Prof. Dr. Dr. G. Mayer, Geschäftszimmer: R. Frisch-Klee, Zi. 14, Tel. 10 91/95

Wiss. Mitarbeiter: Dr. J. Althaus, Dr. M. Atanasov, J. Brestyensky, M. Giovannone, C. Jacobs, Dr. R. Kohlmayer, Prof. Dr. H. J. Kornrumpf, E. Ruffer, R. Rump, K. v. Schilling, J. Westenfelder

### **Institut für Anglistik und Amerikanistik (IAA)**

Leitung: Prof. Dr. H. W. Drescher, Geschäftszimmer: H. Feth, E. Scharrer-Wetterauer, H. Cech, Zi. 147, Tel. 10 91/90

Prof. Dr. R. von Bardeleben, Prof. Dr. K. H. Stoll

Wiss. Mitarbeiter: R. Andress, Dr. P. Foster, M. Hann, Dr. H. Hönig, M. Hoffmann, Dr. P. Kußmaul, S. Matter, Dr. R. Mikus, P. Monks, H. Mürlebach, T. North, Dr. A. Persijn, Dr. K. J. Popp, N. N., Dr. R. Renzing, S. Rüttgers, Dr. P. Schmitt, Dr. J. Schwend, H. Völkel, N. N.

Scottish Studies Centre (Forschungsabteilung): Prof. Dr. Horst W. Drescher, S. Hagemann, H. Völkel  
Lehrbeauftragter Dr. Dietrich Strauß

### **Institut für Französische und Italienische Sprache und Kultur (IFISK)**

Leitung: Prof. Dr. P. Schunck, Geschäftszimmer: R. Kuhn, M. Ziehl, Zi. 127, Tel. 10 91/70

Prof. Dr. K. P. Linder

Wiss. Mitarbeiter: D. Andres, Dr. D. v. Bubnoff, G. Chaumien, L. Dietrich, Dr. G. Gilmozzi, Dr. W. Helmich, G. Iller, H. Klein, Dr. S. Kupsch-Losereit, U. Mellinghaus-Dowidat, J. Neff, H. Offen, Ch. Pelegry, Dr. J. Picard, Dr. A. Pohle, S. Putz-Thate, Dr. J. Rathje, Dr. E.-M. Salnikow-Ritter, S. Schättle-Hug, D. Stehl, G. Weis, M. Westenfelder

### **Institut für Spanische und Portugiesische Sprache und Kultur (ISPSK)**

Leitung: Prof. Dr. D. Briesemeister, Geschäftszimmer: G. Dörner, H. Cech, Zi. 147, Tel. 10 91/1 75, Prof. Dr. K. Pörtl, beurlaubt

Wiss. Mitarbeiter: J. M. Banzo Saénz de Miera, M. Betz, H. Elsebach, Dr. S. Gelos, Dr. K. Illig, N. Rivero, J. Römer, A. Santos, H. J. Schaeffer, A. Wodtke



**Institut für Slavistik (IS)**

Leitung: Prof. Dr. N. Sainikow, Geschäftszimmer: U. Kiefer, Zi. 225, Tel. 10 91/1 80

Wiss. Mitarbeiter: K. Bielawska-Ellermeier, V. Buyko, P. Ellermeier, H. Fein, M. Kober, G. Kobro, P. Lenz, P. Ruppert

**Institut für Arabische Sprache und Kultur (IASK)**

Leitung: Prof. Dr. H. R. Singer, Geschäftszimmer: C. Plaggemeier, Zi. 218, Tel. 10 91/1 85

Prof. Dr. M. Forstner

Wiss. Mitarbeiter: Dr. L. Kropfitsch, S. M. Rizk

**Chinesische Abteilung**

Kommissarische Leitung: Prof. Dr. H. R. Singer

Wiss. Mitarbeiter: Dr. S. B. Hoh, Dr. P. Kupfer

**Forschungs- und Informationszentrum für didaktische Fragen (FID)**

Leitungskollegium: Dekan, Geschäftsführende Leiter der Institute und die Fachgruppenleiter

Geschäftsführung: H. Mürlebach

Fachgruppe Dolmetschen

Leiter: H. Mürlebach

Fachgruppe Übersetzen

Leiter: P. Kußmaul, Ph. D.

Fachgruppe Fachsprachen

Leiter: J. M. Banzo

Fachgruppe Terminologie

Leiter: Dr. P. A. Schmitt

Abteilung Ergänzungsfächer

Leiter: Dr. R. Mikus

R. Torka, Dr. G. Wissing

Abteilung Text- und Datenverarbeitung

Leiter: Dr. H. J. Bäse

**Ergänzungsstudium „Lehrer für Kinder mit fremder Muttersprache“**

Leiter: Der Dekan

Wiss. Mitarbeiter: Dr. F. Chillemi, Dr. H. Scheinhardt

**23****Personalteil****A) Bedienstete der Universität****PROFESSOREN****a) Professoren auf Lebenszeit**

ALBRECHT, Jörn, Dr. phil., Romanische Philologie

Parkstraße 21, 7500 Karlsruhe 1, Tel. (07 21) 69 79 61

Sprechstunden: Di 11-12, Do 10-11, Zi. 130, neues Hs-Gebäude

- VON BARDELEBEN, Renate, Dr. phil., Englische Philologie m. bes. Berücksichtigung der Amerikanistik  
Johann-Sebastian-Bach-Straße 7, 6728 Germersheim  
Sprechstunden: Di 11–12, Zi. 143, Hauptgebäude
- BLANKE, Gustav H., Dr. phil., Anglistik-Amerikanistik, emeritiert  
Mozartstraße 10, 6728 Germersheim, Tel. 13 58
- BRIESEMEISTER, Dietrich, Dr. phil., Romanistik  
Lilienstraße 6, 6728 Kuhardt, Tel. 28 84  
Sprechstunden: Di 10–11, Zi. 153, Hauptgebäude
- BRUMMER, Rudolf, Dr. phil., Romanistik, emeritiert  
Kemptener Straße 23, 8000 München 71, Tel. 75 06 23
- DRESCHER, Horst W., Dr. phil., Englische Philologie  
Kurt-Schumacher-Ring 6, 6729 Bellheim, Tel. 89 31  
Sprechstunden: Di 11–12 u. n. V., Zi. 140, Hauptgebäude
- FORSTNER, Martin, Dr. phil., Islamische Philologie und Islamkunde  
Rietburgstraße 9, 6721 Gommersheim, Tel. (0 63 27) 51 09  
Sprechstunden: Di 11–12, Zi. 218, neues Hs-Gebäude
- GÖHRING, Heinz, Dr. phil., Dipl.-Dolmetscher, Soziologie, insbesondere Sprachsoziologie  
Obermühle, Wolfsbrunnensteige 13, 6900 Heidelberg-Schlierbach, Tel. (0 62 21) 80 21 93  
Sprechstunden: nach den Vorlesungen
- JENSEN, Harro, Dr. phil., Anglistik, emeritiert  
Altkönig-Stift K 622, Feldbergstraße 13–15, 6242 Kronberg 2, Tel. (0 61 73) 6 01 46 22
- JESCHKE, Hans, Dr. phil., Romanistik, emeritiert  
Glacisstraße 2, 6728 Germersheim, Tel. 25 30
- LINDER, Karl Peter, Dr. phil., Romanistik  
Burgstraße 166, 7000 Stuttgart
- MAYER, Gerhart, Dr. phil., Dr. sc. rel., Germanistik  
Gabriel-Biel-Straße 8, 6720 Speyer, Tel. 9 37 88  
Sprechstunden: Di 11–12, Zi. 16, neues Hs-Gebäude
- PÖRTL, Klaus, Dr. phil., Romanische Philologie m. bes. Berücksichtigung der Hispanistik, beurlaubt  
Tournuser Platz 2, 6728 Germersheim, Tel. 41 47  
Sprechstunden: Mi 11–12, Zi. 150, Hauptgebäude
- RÖSSLER, Roman, Dr. phil., Slavistik, emeritiert  
Schloß Kupperwolf, 6731 Edesheim, Tel. 27 97
- SALNIKOW, Nikolai, Dr. phil., Dipl.-Dolmetscher, Slavistik  
August-Keiler-Straße 35, 6728 Germersheim, Tel. 26 20  
Sprechstunden: Di 12–13, Zi. 227, neues Hs-Gebäude
- SCHUNCK, Peter, Dr. phil., Romanistik  
Stöberstraße 6, 6720 Speyer, Tel. (0 62 32) 7 69 29  
Sprechstunden: Do 14–15, Zi. 106, neues Hs-Gebäude
- SINGER, Hans-Rudolf, Dr. phil., Semitistik  
Bahnhofstraße 6, 6728 Germersheim, Tel. 12 14  
Sprechstunden: Do 11–12, Zi. 220, neues Hs-Gebäude
- STOLL, Karl-Heinz, Dr. phil., Englische Philologie  
Berliner Straße 10, 6740 Landau, Tel. (0 63 41) 5 07 05  
Sprechstunden: Di 14–15, Zi. 144

**b) Habilitierter Bediensteter**

- KORN RUMPF, Hans-Jürgen, Dr. phil., Wiss. Ang., Islamische Philologie und Islamkunde, Deutsch  
Albrecht-Dürer-Straße 20, 7513 Stutensee 4, Tel. (0 72 49) 69 92  
Sprechstunden: Di 8–9, Zi. 36, Hauptgebäude

**LEHRSTUHLVERTRETUNG**

- SCHEMANN, Hans, Dr. phil., Privatdozent, Romanische Philologie  
Ferdinand-Hanauer-Straße 33, 7000 Stuttgart 50, Tel. (07 11) 53 38 56

**HOCHSCHULASSISTENT**

SCHWEND, Joachim, Dr. phil., Dipl.-Übersetzer, Englisch  
 Snidelauchstraße 4, 6741 Essingen/Pfalz, Tel. (0 63 47) 61 60  
 Sprechstunden: Di 11–12, Zi. 142, Hauptgebäude

**WISSENSCHAFTLICHE MITARBEITER**

ALTHAUS, Johanna, Dr. phil., Akad. Oberrätin, Niederländisch  
 Tournuser Platz 2, 6728 Germersheim, Tel. 84 48  
 5501 Morscheid, Tel. (0 65 00) 80 33  
 Sprechstunden: nach den Vorlesungen

ANDRES, Dörte, Dipl.-Dolmetscherin, Wiss. Ang., Französisch  
 Vorholzstraße 41, 7500 Karlsruhe

ANDRESS, Reinhard, Wiss. Ang., Englisch  
 Kirschenallee 1a, 6722 Lingenfeld

ATANASOV, Margarete, Dr. phil., Akad. Direktor, Deutsch  
 Richthofenstraße 8, 6728 Germersheim, Tel. 25 08  
 Sprechstunden: Di 17–18 u. Do 16–17, Zi. 19, Hauptgebäude

BÄSE, Hans-Jürgen, Dr. phil., Akad. Direktor, Bürowirtschaftslehre, Deutsch, Serbokroatisch  
 Blaulstraße 1, 6728 Germersheim, Tel. 12 25  
 Sprechstunden: nach den Vorlesungen

BANZO Y SAÉNZ DE MIERA, José Manuel, Licenciado en Derecho, Wiss. Ang., Spanisch  
 August-Keiler-Straße 31, 6728 Germersheim  
 Sprechstunden: nach den Vorlesungen

BETZ, Manfred, Dr. phil., Akad. Oberrat, Spanisch  
 Am Wörthberg 2, 6729 Hördt, Tel. (0 72 72) 87 01  
 Sprechstunden: Do 15–16, Zi. 129, Hauptgebäude

BIELAWSKA-ELLERMEIER, Krystyna, Dipl.-Übersetzerin, Wiss. Ang., Polnisch und Russisch  
 Madenburgstraße 2, 6728 Germersheim  
 Sprechstunden: nach den Vorlesungen

BRETYENSKY, Johann, M. A., Wiss. Ang., Deutsch  
 Wespinstraße 14, 6800 Mannheim, Tel. 44 91 09  
 Sprechstunden: Mo 8–9, Zi. 36, Hauptgebäude

VON BUBNOFF, Daria, Dr. iur., Wiss. Ang., Italienisch  
 Nadlerstraße 13A, 6901 Nußloch, Tel. 1 29 96  
 Sprechstunden: nach den Vorlesungen

BUYKO, Valerij, Dipl.-Ing. (UdSSR), Studienrat im Hochschuldienst, Russisch  
 In der Rheinaue 2, 6728 Germersheim  
 Sprechstunden: nach den Vorlesungen

CHAUMIEN, Gisèle, Dipl.-Übersetzerin, Französisch  
 Sophienstraße 83a, 7500 Karlsruhe 1

CHILLEMI, Francesca, Dottore in Lettere/Univ. Padua, Wiss. Ang., Italienisch,  
 Ergänzungsstudium „Lehrer für Kinder mit fremder Muttersprache“  
 Glacisstraße 24, 6740 Landau, Tel. 8 01 00  
 Sprechstunden: nach den Vorlesungen

DIETRICH, Laura, Wiss. Ang., Italienisch  
 Am Mönchsbusch 34, 6724 Dudenhofen

ELLERMEIER, Peter, Dipl.-Übersetzer, Wiss. Ang., Russisch  
 Madenburgstraße 2, 6728 Germersheim  
 Sprechstunden: nach den Vorlesungen

ELSEBACH, Helga, Dipl.-Übersetzerin, Wiss. Ang., Spanisch  
 August-Keiler-Straße 31, 6728 Germersheim, Tel. 14 66  
 Sprechstunden: nach den Vorlesungen

FEIN, Hermann, Wiss. Ang., Russisch  
 In der Rheinaue 2, 6728 Germersheim, Tel. 26 49  
 Sprechstunden: nach den Vorlesungen

- FOSTER, Paul, Dr. phil., M. A., Wiss. Ang., Englisch  
Königsberger Straße 21, 6920 Sinsheim-Steinsfurt  
Sprechstunden: Mi 11–12, Zi. 41
- GELOS, Sigrid, Dr. phil., Wiss. Ang., Spanisch  
Tournuser Platz 2, 6728 Germersheim, Tel. 38 36  
Sprechstunden: nach den Vorlesungen
- GILMOZZI, Giulio, Dottore in Lingue e Letterature straniere, Wiss. Ang., Italienisch  
Im Steingeiß 5, 6740 Landau, Tel. (0 63 41) 8 51 14  
Sprechstunden: nach den Vorlesungen
- GIOVANNONE, Marie-Noelle, Dipl.-Übersetzerin, Deutsch  
Albert-Schweitzer-Straße 50, 7513 Stutensee-Spöck
- HANN, Michael L., Wiss. Ang., Englisch  
Oberkehrigasse 5, 6741 Hochstadt  
Sprechstunden: Mi 10–11, Zi. 41
- HELMICH, Werner, Dr. phil., Akad. Oberrat, Französisch  
Leharstraße 2, 6720 Speyer, Tel. (0 62 32) 4 23 01  
Sprechstunden: nach den Vorlesungen
- HÖNIG, Hans G., Dr. phil., Akad. Oberrat, Englisch  
Oberehnheimer Straße 15, 6740 Landau, Tel. 3 22 84  
Sprechstunden: Fr 14.30–15.15, Zi. 17
- HOFFMANN, Monika, Dipl.-Übersetzerin, Englisch  
Gördelerstraße 10, 6728 Germersheim
- HOH, Sim Bin, Dr. phil., Wiss. Ang., Chinesisch  
Kirchenplatz 17, 6728 Germersheim, Tel. 31 53  
Sprechstunden: Mi 10.30–11.30, Zi. 205, neues Gebäude
- ILLER, Günter, Dipl.-Dolmetscher, Wiss. Ang., Französisch  
Lilienstraße 11, 6728 Germersheim
- ILLIG, Karl, Dr. phil., Akad. Direktor, Spanisch  
In der Setz 15, 6730 Neustadt-Hambach, Tel. 8 47 13  
Sprechstunden: Mi 9.30–10.15, Zi. 148, Hauptgebäude
- JACOBS, Caroline, Dipl.-Übersetzerin, Niederländisch  
An Fronte Carl 21, 6728 Germersheim, Tel. 64 32
- KIRALY, Donald, Wiss. Ang., Englisch (beurlaubt)  
Königsstraße 11, 6728 Germersheim
- KLEIN, Hermann, Dipl.-Dolmetscher, Ak. gepr. Übersetzer und Auslandskorrespondent, Wiss. Ang.,  
Französisch  
Richtthofenstraße 1, 6728 Germersheim 1, Tel. 47 96  
Sprechstunden: Mo 10.30–11.15 und nach den Vorlesungen, Zi. 105, neues Hs-Gebäude
- KOBER, Manfred, Akad. Direktor, Russisch  
Am Anker 7, 6801 Neckarhausen, Tel. 27 02  
Sprechstunden: nach den Vorlesungen
- KOBRO, Georg, M. A., Staatl. gepr. Übersetzer und Dolmetscher, Wiss. Ang., Russisch  
August-Keiler-Straße 35, 6728 Germersheim, Tel. 34 88  
Sprechstunden: nach den Vorlesungen
- KOHLMAYER, Reiner, Dr. phil., Wiss. Ang., Deutsch  
Bel Air 80, F-67630 Lauterbourg, Tel. 94 83 84  
Sprechstunden: Mo 14–14.30, Fr 15.30–16, Zi. 36, Hauptgebäude
- KORNUMPFF, Hans-Jürgen, Professor, Dr. phil. habil., Wiss. Ang., Deutsch  
Albrecht-Dürer-Straße 20, 7513 Stutensee 4, Tel (0 72 49) 69 92  
Sprechstunden: Di 8–9, Zi. 36, Hauptgebäude
- KROPFITSCH, Lorenz, Dr. phil., Dipl.-Dolmetscher, Wiss. Ang., Arabisch, Deutsch  
Breslauer Straße 1A, 6728 Germersheim, Tel. 31 51  
Sprechstunden: nach den Vorlesungen
- KÜMMERLE, Monika, Dipl.-Übersetzerin, Wiss. Ang., Allgemeine und angewandte Sprachwissenschaft  
Hinterbirkenhof 2, 7141 Steinheim
- KUPFER, Peter, Dr. phil., Studienrat im Hochschuldienst, Chinesisch  
Druslachstraße 21, 6722 Lingenfeld, Tel. (0 63 44) 81 63  
Sprechstunden: Do 10–11, Zi. 205, neues Hs-Gebäude

- KUPSCH-LOSEREIT, Sigrid, Dr. phil., Akad. Oberrätin, Französisch  
Ladenburger Straße 70, 6900 Heidelberg, Tel. (0 62 21) 47 59 31  
Sprechstunden: Di 10.30–11.30, Zi. 17, Hauptgebäude
- KUSSMAUL, Paul, Ph. D. (Bristol), Akad. Oberrat, Englisch  
Schlettstadter Straße 12, 6740 Landau, Tel. 3 03 38  
Sprechstunden: Mi 14.30–15.30, Zi. 17
- LENZ, Peter, mgr./Univ. Breslau, Wiss. Ang., Polnisch  
Posthusstraße 3b, 6728 Germersheim, Tel. 45 88  
Sprechstunden: nach den Vorlesungen
- MATTER, Sabina, Dipl.-Übersetzerin, Wiss. Ang., Englisch  
Ludwig-Erhard-Straße 27, 6728 Germersheim
- MELLINGHAUS-DOWIDAT, Ursula, Dipl.-Übersetzerin, Italienisch  
Hermann-Löns-Weg 3, 6728 Germersheim 2, Tel. 65 57  
Sprechstunden: nach den Vorlesungen
- MIKUS, Rudolf, Dr. rer. pol., Dipl.-Volkswirt, Dipl.-Übersetzer, Akad. Oberrat, Wirtschaftswissenschaften,  
Englisch  
Schlesierstraße 2, 6722 Lingenfeld, Tel. 21 75  
Sprechstunden: Do 10–11, Zi. 35, Hauptgebäude
- MONKS, Paul, M. A. (Glasgow), Wiss. Ang., Englisch  
Am Fronacker 19, 6740 Landau-Mörzheim, Tel. 8 14 45  
Sprechstunden: Do 14–15, Zi. 41
- MÜRLEBACH, Hanskarl, Dipl.-Dolmetscher, Ak. gepr. Übersetzer, Wiss. Ang., Englisch  
August-Keiler-Straße 35, 6728 Germersheim, Tel. 25 40  
Sprechstunden: nach den Vorlesungen u. n. V.
- NEFF, Jacquy, Diplom-Dolmetscher, Wiss. Ang., Französisch  
Daimlerring 16, 6729 Rülzheim, Tel (0 72 72) 50 06  
Sprechstunden: nach den Vorlesungen
- NORTH, Thomas, Wiss. Ang., Englisch  
Marktstraße 35, 6750 Kaiserslautern, Tel (06 31) 6 79 35
- OFFEN, Heinrich, Dipl.-Übersetzer, Wiss. Ang., Italienisch  
Yorkstraße 63, 7500 Karlsruhe
- PÉLÉGRY, Chantal, Dipl.-Übersetzerin, Wiss. Ang., Französisch  
Winternheimer Straße 29, 6720 Speyer  
Sprechstunden: nach den Vorlesungen
- PERSIJN, Alexander, Dr. phil., Dipl.-Dolmetscher, Auslandskorrespondent, Akad. Direktor, Englisch  
Am Rheinhafen 526, 6728 Germersheim, Tel. 38 76  
Schubertstraße 12, 6750 Kaiserslautern, Tel 6 43 32  
Sprechstunden: Di 15.30–16.30, Zi. 139
- PICARD, Jacques, Dr., Dipl.-Dolmetscher (Universität Straßburg), Wiss. Ang., Französisch  
31 Route de Forbach, F-57460 Kerbach, Tel. (00 33 87) 87 71 10  
An der Lünette 1a, 6728 Germersheim  
Sprechstunden: nach den Vorlesungen
- POHLE, Almut, Dr. phil., Akad. Direktorin, Italienisch, Französisch  
Ludwigstraße 11, Postfach 4 25, 6728 Germersheim, Tel. 27 98  
Sprechstunden: Mo 16–17, Zi. 129, neues Hs-Gebäude
- POPP, Klaus-Jürgen, Dr. phil., M. A. (Arkansas), Akad. Direktor, Englisch  
Am Meßplatz 10, 6728 Germersheim, Tel 15 47  
Sprechstunden: Mo u. Do 11–12, Zi. 21, Hauptgebäude
- PUTZ-THATE, Stefanie, Dipl.-Übersetzerin, Wiss. Ang., Italienisch  
Hau Eisenstraße 9, 6744 Kandel  
Sprechstunden: nach den Vorlesungen
- RATHJE, Jürgen, Dr. (Universität Straßburg), Akad. Oberrat, Französisch, Italienisch  
Friedenstraße 80, 7530 Pforzheim, Tel. 2 30 46  
Sprechstunden: nach den Vorlesungen
- RENTZING, Rüdiger, Dr. rer. pol., Dipl.-Dolmetscher, Dipl.-Handelslehrer,  
Ak. gepr. Übersetzer, Akad. Direktor, Englisch  
Tilsiter Straße 5, 6728 Germersheim, Tel. 22 30  
Sprechstunden: Mo 16–17, Zi. 139, Hauptgebäude

- RIVERO SALAVERT, Nicolas, Dr. phil., M. A., Wiss. Ang., Spanisch  
Windthorststraße 36, 6720 Speyer  
Sprechstunden: nach den Vorlesungen
- RIZK, Sayed Mohamed, B. A. (Alexandria/VAR), Wiss. Ang., Arabisch, Deutsch  
Kirchenplatz 17, 6728 Germersheim, Tel. 47 20  
Sprechstunden: nach den Vorlesungen
- RÖMER, Jutta Isabel, Dipl.-Übersetzerin, Wiss. Ang., Spanisch  
Triftbrunnenweg 7, 6730 Neustadt 19, Tel. 8 09 71  
Sprechstunden: nach den Vorlesungen
- RÜFFER, Eberhard, Dipl.-Übersetzer, Wiss. Ang., Deutsch  
Jägerstraße 13, 6728 Germersheim, Tel 31 70  
Sprechstunden: nach den Vorlesungen
- RÜTTGERS, Signe, Dipl.-Übersetzerin, Wiss. Ang., Englisch  
Danziger Straße 18, 6900 Heidelberg-Kirchheim, Tel. 7 24 16  
Sprechstunden: Do 14-15, Zi. 6, Hauptgebäude
- RUMP, Riitta, Mag. Phil. (Universität Helsinki), Wiss. Ang., Deutsch  
Theobaldstraße 3, 6728 Germersheim, Tel. 49 12  
Rödelbergweg 1, 6239 Eppstein  
Sprechstunden: nach den Vorlesungen
- RUPPERT, Peter, Dipl.-Übersetzer, Wiss. Ang., Russisch  
An Fronte Carl 29, 6728 Germersheim, Tel. 32 48  
Sprechstunden: nach den Vorlesungen
- SALNIKOW-RITTER, Eva-Maria, Dr. phil., Wiss. Ang., Französisch  
August-Keiler-Straße 36, 6728 Germersheim  
Sprechstunden: nach den Vorlesungen
- SANTOS, Antonio Inácio de Brito, Dipl.-Übersetzer, Wiss. Ang., Portugiesisch  
In der Neckarhalle 168, 6900 Heidelberg, Tel. (0 62 21) 47 43 99  
Sprechstunden: nach den Vorlesungen
- SATTEL, Herbert E., Dipl.-Handelslehrer, Akad. Direktor, Bürowirtschaftslehre, Deutsch, TDV  
Ostpreußenstraße 33, 6701 Dannstadt 1, Tel. (0 62 31) 25 30  
Sprechstunden: nach den Vorlesungen
- SCHAEFFER, Hans-Joachim, M. A., Wiss. Ang., Portugiesisch  
Zeiskamer Straße 42, 6729 Bellheim, Tel. 17 42  
Sprechstunden: Mo 10-11, Zi. 129, Hauptgebäude
- SCHÄTTLE-HUG, Siegrid, Dipl.-Übersetzerin, Wiss. Ang., Italienisch  
Schöne Aussicht 52, 6200 Wiesbaden
- SCHEINHARDT, Hartwig, Dr. phil., Wiss. Ang., Türkisch, Ergänzungsstudium „Lehrer für Kinder mit fremder Muttersprache“  
Theobaldstraße 5, 6728 Germersheim, Tel. 34 64  
Sprechstunden: Di u. Do 10-12, Zi. 15, Hauptgebäude
- VON SCHILLING, Klaus, M. A., Wiss. Ang., Deutsch  
Gutenbergstraße 23, 7516 Karlsbad 1, Tel. (0 72 02) 86 85  
Sprechstunden: Di u. Do 10-11, Zi. 15, neues Hs-Gebäude
- SCHMITT, Peter, Dr. phil., Dipl.-Übersetzer, Studienrat im Hochschuldienst, Englisch  
Maiblumenstraße 28, 6728 Germersheim, Tel. 21 26  
Sprechstunden: Di 14.30-15.30, Zi. 41
- STEHL, Denise, Dipl.-Übersetzerin, Wiss. Ang., Französisch  
Zeppelinstraße 22, 6744 Kandel, Tel. (0 72 75) 38 18  
Sprechstunden: nach den Vorlesungen
- VÖLKEL, Hermann, Dipl.-Übersetzer, Wiss. Ang., Englisch  
Josef-Probst-Straße 5, 6728 Germersheim, Tel. 41 87
- WEIS, Günther, Wiss. Ang., Französisch  
Von-Drais-Straße 1, 6834 Ketsch, Tel. (0 62 02) 6 39 09  
Sprechstunden: Di 12-13, Zi. 104, neues Hs-Gebäude
- WESTENFELDER, Johannes, Wiss. Ang., Deutsch  
Rietburgstraße 13, 6728 Germersheim, Tel 22 85  
Sprechstunden: nach den Vorlesungen

- WESTENFELDER, Marie-Françoise, Dipl.-Übersetzerin, Wiss. Ang., Französisch  
Rietburgstraße 13, 6728 Germersheim  
Sprechstunden: nach den Vorlesungen
- WODTKE, Angela, Wiss. Ang., Portugiesisch  
Marcobrunnerstraße 22, 6200 Wiesbaden, Tel. (0 61 21) 4 71 34  
Orffstraße 10, 6728 Germersheim

## B) Nichtbedienstete Lehrkräfte und Lehrbeauftragte

### LEHRBEAUFTRAGTE

- ALAOUI MHAMDI, Helga, Diplom-Übersetzerin, Arabisch, Deutsch  
Jakobstraße 19, 6728 Germersheim, Tel. 41 29
- ALAOUI MHAMDI, Mohammed, Dipl.-Übersetzer, Arabisch, Deutsch  
Jakobstraße 19, 6728 Germersheim
- ARCIERI, Giuseppe, Hochschulsport  
Oberamtsstraße 15, 6728 Germersheim
- AUBRON, Jacques, Dipl.-Übersetzer, Französisch  
Willi-Graf-Straße 34, 6600 Saarbrücken
- BALKE, Kirstin, Dipl.-Dolmetscherin, Französisch  
Otto-Hahn-Platz 1, 6900 Heidelberg
- BECKER, Wilfried, Dipl.-Dolmetscher, Notizentechnik  
Hermann-Löns-Weg 5, 6728 Germersheim, Tel. 15 80, Postfach 2 31
- BURCKHARDT, Hans-Jürgen, Studienrat, Text- und Datenverarbeitung  
Mozartstraße 28, 6728 Germersheim, Tel. 31 66
- COUILLEC, Christian, Deutsch  
Pfefferäcker 9, 7500 Karlsruhe 41
- DA CRUZ ALMEIDA, Ana-Isabel, Portugiesisch  
Kleine Au 2, 6728 Germersheim
- DERRA, Margit, Hochschulsport  
Dresdner Straße 5, 6728 Germersheim
- DIAZ PRIETO, David, Diplom-Übersetzer, Deutsch, Spanisch  
An der Hochschule 2, 6728 Germersheim
- FRIEDRICH, Elspeth, Englisch  
Luisenstraße 24, 7515 Linkenheim-Hochstetten
- FUNDERBURK, Lorenz, Dr. phil., Englisch  
Petersweg 33, 6503 Mainz-Kastel
- GELOS, Rafael, Spanisch  
Tournuser Platz 2, 6728 Germersheim
- GRESSER, Edmond, Französisch  
66, rue de la 1ère Armée, F-67630 Lauterbourg
- HÄHNEL, Klaus, fil. mag. (Stockholm), Dipl.-Übersetzer, Russisch  
August-Keiler-Straße 35, 6728 Germersheim
- HALE, Kim Nikola, Englisch  
Bürgerstraße 10, 7500 Karlsruhe
- HELMICH, Ursula, Dr. phil., Französisch  
Leharstraße 2, 6720 Speyer
- HÖNIG, Sylvia, B. A., M. A., Englisch, Deutsch  
Oberehnheimer Straße 15, 6740 Landau
- HOOPER, Raymond G., Englisch  
Brahmsstraße 4, 6520 Worms 21
- HUMBACH, Helmut, Prof. der Univ. Mainz, Dr. phil., Chinesisch  
Zeisigweg 27c, 6500 Mainz 21
- KELLY, Francis, Englisch  
Graimbergweg 5, 6900 Heidelberg, Tel. 2 49 90

- KERSCHER, Karl-Ludwig, Französisch  
Franz-Schubert-Straße 1, 6728 Germersheim
- KONT, Mehmet Sait, Dipl.-Übersetzer, Soziologie  
Windhofstraße 1, 6728 Germersheim
- LICHTENTHAL, Maria-Carla, Dr. phil., Dipl.-Dolmetscherin, Deutsch  
Am Waldrand 3, 6900 Heidelberg
- MIJARES, José Luis, Dr. iur., Spanisch  
Im Hirtenstück 12, 6903 Neckargemünd
- NEES, Gregory, Dipl.-Übersetzer, Englisch  
Hauptstraße 17, 6728 Germersheim
- NEIFFER, Lotte, Dipl.-Übersetzerin, Englisch  
Zeppelinstraße 10a, 6728 Germersheim
- O'NEAL, Michael, Dr. phil., Englisch  
Bergstraße 110, 6900 Heidelberg
- REISS, Katharina, Prof., Dr. phil., Dipl.-Dolm., Akad. gepr. Übersetzerin, Übersetzungswissenschaft  
Seinsheimer Straße 12, 8700 Würzburg
- RIMBACH, Richard, Sprechkunde  
Friedrichthaler Straße 1, 6600 Saarbrücken, Tel. (06 81) 4 62 78
- ROBINSON, David, Englisch  
Hauptstraße 109, 6921 Lobbach
- ROY, Jean-Louis, Französisch  
Friedrichsring 34, 6800 Mannheim 1
- SEIFERT, Andreas, Dr. med., Medizin  
Dauner Straße 70, 6700 Ludwigshafen
- SELZER, Hans-Georg, Hochschulsport  
Sandstraße 3a, 6728 Germersheim
- SIEVER, Holger, Diplom-Übersetzer  
Solitudestraße 36, 7140 Ludwigsburg
- SRINIVASAN, Venkatakrisnan, Interkulturelle Kommunikation  
Kleine Au 2, 6728 Germersheim
- STEFFEN, Dagmar, Dr. phil., Diplom-Übersetzerin, Englisch  
Oberamtsstraße 20, 6728 Germersheim
- STRAUSS, Dietrich, Dr. phil., Scottish Studies Centre  
Am Eichbühel, 28A, 6242 Kronberg i. T., Tel. (0 61 73) 13 69
- TOMASINI, Bianca-Maria, Italienisch  
Im Lohr 33, 6800 Mannheim 23
- TORKA, Rainer, Dipl.-Ingenieur, Studiendirektor, Technik  
Langstraße 1, 6740 Landau, Tel. 8 41 11
- TRABERT, Michael, Dr. phil., Englisch  
Bachmayerstraße 2, 6200 Wiesbaden
- VÖLKE, Liisa, Dipl.-Übersetzerin, Deutsch für Finnen  
Bismarckstraße 1, 6728 Germersheim
- WEGNER, Tilde, Staatl. geprüfte Fachlehrerin für Kurzschrift, Maschinenschreiben und Bürotechnik,  
Bürowirtschaftslehre  
Carl-Bosch-Ring 16c, 6710 Frankenthal, Tel. (0 62 33) 2 78 16
- WISSING, Gerhard, Dr. iur., Rechtswissenschaft  
Am Gewannenpfad 10, 6741 Burrweiler
- WOLFF, Susanne, Spanisch  
Darmstädter Landstraße 324, 6000 Frankfurt
- ZOU, Qi, Dozent der Sprachenhochschule Beijing, Chinesisch  
An der Hochschule 2, 6728 Germersheim

#### **NICHTBEDIENTETER PROFESSOR**

- REISS, Katharina, Dr. phil., Dipl.-Dolmetscher, Ak. gepr. Übersetzerin, Allgemeine und Angewandte Sprachwissenschaft  
Seinsheimer Straße 12, 8700 Würzburg



# Lehrveranstaltungen

## ALLGEMEINE LEHRVERANSTALTUNGEN

### Grundsprachliche Kompetenz (Deutsch)

Hauptschwierigkeiten der deutschen Rechtschreibung		J. Brestyensky
1-std., Fr 15-16,	Hs D	
Übungen zur grundsprachlichen Kompetenz (Deutsch)		N. N.
1-std., Z. u. O. n. V.		
Sprecherziehung (Vorlesung)		R. Rimbach
1-std., Mo 13.30-14.15,	Hs K	
Übungsgruppe I		R. Rimbach
1-std., Mo 14-15,	Hs 108	
Übungsgruppe II		R. Rimbach
1-std., Mo 16.45-17.30,	Hs 19	
Übungsgruppe III		R. Rimbach
1-std., Mo 17.30-18.15,	Hs 19	
Notizentechnik für Dolmetscher		W. Becker
2-std., Mo 9 s. t.-10.30,	Hs 15	
Mehrsprachiges Konferenzdolmetschen		J. Neff
2-std., Fr 11-13,	Dol. I, II, Aud. max.	N. N.
	R. Andress	
	H. Fein	
	G. Gilmozzi	
	H. Mürlebach	

## ERGÄNZUNGSFÄCHER

### A) WIRTSCHAFTSWISSENSCHAFTEN

#### Vorlesungen

Einführung in die Außenwirtschaftstheorie, 2.-6. Sem.		R. Mikus
2-std., Mi 8-10,	Hs K	
Einführung in die allgemeine Betriebswirtschaftslehre I, 2.-6. Sem.		R. Mikus
1-std., Mi 10-11,	Hs K	

#### Volkswirtschaftliches Proseminar

Grundprobleme der Wirtschaftsordnungspolitik		R. Mikus
2-std., Fr 11-13,	Hs C	

#### Übungen

Übung zur volks- und betriebswirtschaftlichen Vorlesungsthematik für Kandidaten der EF-Prüfung		R. Mikus
1-std., Z. n. V.,	R 35	
Diskussion von Arbeitsentwürfen (für Diplomanden)		R. Mikus
1-std., Z. n. V.,	R 35	

### B) RECHTSWISSENSCHAFT

#### Vorlesung

Straf- und Strafverfahrensrecht		G. Wissing
3-std., Mi 17 s. t.-19.15,	Hs D	

#### Übungen

Übung zur Vertiefung des Vorlesungsstoffes		G. Wissing
1,5-std., 14-tägl., Fr 16 s. t.-18.30,	Hs D	
Übung für Examenskandidaten zur Vorbereitung auf die EF-Prüfung		G. Wissing
1,5-std., 14-tägl., Fr 16 s. t.-18.30,	Hs D	

**C) TECHNIK****Vorlesungen**

Physik/Chemie, 3. Sem. R. Torka  
2-std., Do 16 s. t.-17.30, Hs AM

Fertigungstechnik, 5. Sem. R. Torka  
2-std., Fr 16 s. t.-17.30, Hs AM

**Seminar**

Kraftfahrzeugtechnik, 3. Sem. R. Torka  
1-std., Do 17.30-18.15, Hs AM

**Übung**

Produktionstechnik – Fragen zur E-Fach-Prüfung und zu Diplomarbeitsentwürfen R. Torka  
1-std., Fr 17.30-18.15, Raum 35

**D) MEDIZIN****Vorlesung**

Gastroenterologie A. Seifert  
2-std., Mo 16 s. t.-17.30, Hs AM

**Proseminar**

Aktuelle medizinische Themen nach Vereinbarung A. Seifert  
2-std., Do 16 s. t.-17.30, Hs 2

**ALLGEMEINE UND ANGEWANDTE SPRACHWISSENSCHAFT****Vorlesung**

Die Wissenschaft von der Sprache; Teil I, Sprachwissenschaft im engeren Sinn J. Albrecht  
2-std., Di, Do 11-12, Hs AM

**Proseminar**

Einführung in die Sprachwissenschaft J. Albrecht  
2-std., M 11 s. t.-12.30, Hs J M. Kümmerle

**Hauptseminar**

Klassiker der Sprachwissenschaft J. Albrecht  
2-std., Di 16-18, Hs B

**Seminar**

Linguistik – Literaturwissenschaft – Übersetzen J. Albrecht  
2-std., Do 9-11, Hs J

**Kolloquium**

Öffentliche Diskussion von Diplom- und Doktorarbeiten, Berichte über die neueste J. Albrecht  
Forschungsliteratur  
2-std., Do 15-17, Hs 151

**SOZIOLOGIE (SPRACH- UND KULTURSOZIOLOGIE)****Proseminare**

Verstehen fremder Kulturen H. Göhring  
2-std., Di 9.30-11, R 152

Das „Paranormale“ im interkulturellen Vergleich H. Göhring  
2-std., Di 11-13, R 152 S. Kont  
Srinivasan

<b>Verbales und nonverbales Verhalten</b>			H. Göhring
2-std., Di 16–18,	R 152		H. Siever
<b>Hauptseminar</b>			
<b>Soziologie der Europäischen Gemeinschaft</b>			H. Göhring
2-std., 14-tägl., Mo 14 s. t.–15.30, 16 s. t.–17.30,	R 152		
<b>Kolloquium</b>			
<b>Erörterung laufender und abgeschlossener Forschungsarbeiten</b>			H. Göhring
2-std., n. V.			
<b>GERMANISCHE SPRACHEN</b>			
<b>DEUTSCH ALS ERSTFACHSPRACHE</b>			
<b>Vorlesungen</b>			
<b>Roman und Gesellschaft im 19. Jahrhundert, ab 2. Sem.</b>			G. Mayer
2-std., Di 10–11, Hs C,	Do 16–17, Hs A		
<b>Einführung in die Germanistische Sprachwissenschaft, ab 2. Sem.</b>			R. Kohlmayer
2-std., Mo 17–18, Do 13–14,	SR 17		
<b>Kontrastive Semantik, Spanisch-Deutsch, ab 2. Sem.</b>			J. Brestyensky
1-std., Fr 10–11,	SR 17		
<b>Politische Institutionen der Bundesrepublik Deutschland: Die Verwaltung von Bund, Ländern und Gemeinden, ab 2. Sem.</b>			H.-J. Bäse
2-std., Mo 17–18, Di 9–10,	SR 18		
<b>Proseminare</b>			
<b>Einführung in Theorie und Praxis der Rhetorik</b>			R. Kohlmayer
2-std., Do 14.30–16,	SR 17		
<b>Dramen des Expressionismus</b>			K. v. Schilling
2-std., Di 17 s. t.–18.30,	SR 17		
<b>Seminar</b>			
<b>Seminar für Kandidaten der Dipl.-Übersetzer-Prüfung, Deutsch-Französisch, ab 5. Sem.</b>			J. Westenfelder
2-std., Mo 12 s. t.–13.30,	SR 17		
<b>Hauptseminare</b>			
<b>Thomas Manns Romane und Erzählungen</b>			G. Mayer
2-std., Do 14 s. t.–15.30,	SR 18		
<b>Nominalisierungstendenzen in der deutschen Sprache der Gegenwart, ab 5. Sem.</b>			G. Mayer
2-std., Mo 10–12,	SR 18		M. Atanasov
<b>Kolloquien</b>			
<b>Probleme der neueren deutschen Literatur (für Examenskandidaten)</b>			G. Mayer
2-std., Do 17–19,	SR 17		
<b>Besprechung von Arbeitsentwürfen (für Diplomanden)</b>			G. Mayer
2-std., 14-tägl., Z. u. O. n. V.			
<b>Besprechung von Arbeitsentwürfen (für Diplomanden)</b>			M. Atanasov
2-std., Di 17–18, Do 16–17,	Rm 19 (Altbau)		
<b>Kolloquium zur Vorlesung „Politische Institutionen der Bundesrepublik Deutschland“, ab 5. Sem.</b>			H.-J. Bäse
1-std., Mi 9–10,	SR 18		
<b>Probleme der neuesten deutschen Geschichte, ab 5. Sem.</b>			K. v. Schilling
1-std., 14-tägl., Do 17 s. t.–18.30,	SR 18		
<b>Grundstudium (1.–4. Sem.)</b>			
<b>Deutsche Grammatik, 1. Sem.</b>			M. Atanasov
4-std., Mo 9–10, Di 10–11, SR 18,	Di 16–17, Do 9–10, Hs 17		

Lektüre leichter Texte mit grammatischer Analyse, 1. Sem. 1-std., Mi 9–10, SR 17	J. Westenfelder
Phonetik der deutschen Sprache (I), Lautbildung 1-std., in 2 Gruppen	R. Rimbach
Gruppe I: Mo 15–16, Hs 19	
Gruppe II: Mo 16 s. t.–16.45, Sprachlabor, Hs 19	
Schriftliche Arbeiten, ab 1. Sem. 2-std., Kurs A (A–K): Mi 10 s. t.–11.30, SR 17	J. Westenfelder
Kurs B (L–Z): Di 15–17, Hs 1	E. Rüffer
Wortschatzübungen 2-std., Di 9–10, SR 17, Do 17–18, Hs 19	M. Atanasov
Redewendungen 1-std., Do 11–12, Hs 19	M. Atanasov
Grammatisch-stilistische Übungen II, ab 2. Sem. 2-std., Mi 11.30–13, SR 18	J. Brestyensky
Übungen zu Lexik, Syntax und Stil pragmatischer Texte 1-std., Do 14.30–15.15, Hs 6	E. Rüffer
Einführung in das wissenschaftliche Arbeiten 2-std., Mo 13.30–15, Hs 19	K. v. Schilling
Einführung in die Analyse dramatischer Texte 2-std., Do 11.30–13, SR 18	K. v. Schilling
Kontrastive Stilistik, Finnisch-Deutsch, ab 1. Sem. 2-std., Mi 16–17, Hs A, Do 15–16, Hs 1	R. Rump
Sprachwissenschaftliche Textanalyse, ab 3. Sem. 1-std., Mo 14–15, SR 17	R. Kohlmayer
Einführung in die Terminologie der Wirtschaft (III): Außenwirtschaft, ab 3. Sem. 1-std., Mo 9–10, SR 17	H. Sattel
Gemeinsprachliche Übersetzungsübungen	
Deutsch-Französisch, 1.–2. Sem. 2-std., Z. u. O. n. V.	Ch. Couillec
Deutsch-Französisch, 3.–4. Sem. 2-std., Di 9.30–11, Hs 2	M.-N. Giovannone
Französisch-Deutsch, 1.–2. Sem. 1-std., Fr 13–14, SR 18	J. Westenfelder
Französisch-Deutsch, 3.–4. Sem. 2-std., Mi 13 s. t.–14.30, Hs 8	M.-C. Lichtenthal
Deutsch-Englisch 2-std., Mi 14 s. t.–15.30, Hs 108	S. Hönig
Englisch-Deutsch 2-std., Di 11.30–13, Hs 131	E. Rüffer
Deutsch-Finnisch, 1.–2. Sem. 2-std., Mi 11.30–13, Hs 15	R. Rump
Deutsch-Finnisch, 3.–4. Sem. 2-std., Mi 17 s. t.–18.30, SR 17	R. Rump
Finnisch-Deutsch, 1.–2. Sem. 1-std., Di 11–12, Hs 18	R. Rump
Finnisch-Deutsch, 3.–4. Sem. 2-std., Di 15.30–17, Hs A	R. Rump
Deutsch-Italienisch 2-std., Z. u. O. n. V.	F. Chillemi
Italienisch-Deutsch 2-std., Fr 10 s. t.–11.30, SR 18	J. Westenfelder
Spanisch-Deutsch 2-std., Fr 13.30–15, SR 17	J. Brestyensky
Deutsch-Spanisch 2-std., Z. u. O. n. V.	D. Diaz

Deutsch-Türkisch 2-std., Mo 10–12,	Hs 5	H.-J. Kornrumpf
Türkisch-Deutsch 2-std., Di 9–11,	Hs 5	H.-J. Kornrumpf
Arabisch-Deutsch 2-std., Z. u. O. n. V.		H. Alaoui
Deutsch-Arabisch 2-std., Z. u. O. n. V.		M. Alaoui
Stegreifübersetzen, Deutsch-Arabisch 1-std., 14-tägl., Z. u. O. n. V.		S. M. Rizk
<b>Hauptstudium Dipl.-Übersetzer (ab 5. Sem.)</b>		
<i>(Die für das 5. und 6. Semester vorgesehenen Übersetzungsübungen sind auch für den Studiengang Akad. gepr. Übersetzer bestimmt.)</i>		
Sprachwissenschaftliche Textanalyse 2-std., Di 11–12, Do 10–11,	SR 17	M. Atanasov
Übungen zur deutschen Geschichte III: Geschichte der Bundesrepublik 2-std., Di 16–17, Do 9–10,	SR 18	K. v. Schilling
Gemeinsprachliche Übersetzungsübungen, Deutsch-Französisch, 5.–6. Sem. 2-std., Di 12 s. t.–13.30,	SR 17	M.-N. Giovannone
Französisch-Deutsch, 5.–6. Sem. 2-std., Mi 13.30–15,	Hs L	J. Brestyensky
Deutsch-Französisch, 7.–8. Sem. 2-std., Z. u. O. n. V.		Ch. Couillec
Französisch-Deutsch, 7.–8. Sem. 2-std., Mo 13.30–15,	Hs M	J. Westenfelder
Spanisch-Deutsch 2-std., Mo 12 s. t.–13.30,	SR 18	J. Brestyensky
Deutsch-Spanisch 2-std., Di 14 s. t.–15.30,	Hs 108	J. L. Mijares
Italienisch-Deutsch 2-std., Mi 12 s. t.–13.30,	SR 17	J. Westenfelder
Deutsch-Italienisch 2-std., Z. u. O. n. V.		F. Chillemi
Englisch-Deutsch 2-std., Mi 13.30–15,	SR 17	R. Kohlmayer
Deutsch-Englisch 2-std., Mi 16 s. t.–17.30,	Hs 108	S. Hönig
Deutsch-Finnisch 2-std., Do 12 s. t.–13.30,	Hs 15	R. Rump
Finnisch-Deutsch 2-std., Di 13.30–15,	SR 18	R. Rump
Deutsch-Türkisch 1-std., 14-tägl., Mo 8–10,	Hs 5	H.-J. Kornrumpf
Türkisch-Deutsch 2-std., Mo 12–14,	Hs 5	H.-J. Kornrumpf
Arabisch-Deutsch 2-std., Z. u. O. n. V.		L. Kropfitsch
Deutsch-Arabisch 2-std., Z. u. O. n. V.		S. M. Rizk
Übersetzungsübungen zur Fachsprache der Wirtschaft, Deutsch-Französisch 2-std., Mi 10 s. t.–11.30,	Hs 18	M.-N. Giovannone
Französisch-Deutsch 2-std., Fr 14 s. t.–15.30,	SR 18	J. Westenfelder

Englisch-Deutsch 2-std., Do 11 s. t.–12.30,	SR 17	R. Kohlmayer
Deutsch-Englisch 2-std., Di 13.30–15,	SR 17	E. Ruffer
Deutsch-Italienisch 2-std., Z. u. O. n. V.		F. Chillemi
Arabisch-Deutsch 2-std., Z. u. O. n. V.		L. Kropfitch
Deutsch-Arabisch 2-std., Z. u. O. n. V.		S. M. Rizk
<b>Übersetzungsübungen zur Fachsprache des Rechts,</b>		
Deutsch-Türkisch 2-std., Do 9–11,	Hs 5	H.-J. Kornrumpf
Türkisch-Deutsch 2-std., Di 11–13,	Hs 5	H.-J. Kornrumpf
<b>Übersetzungsübungen zur Fachsprache der Technik,</b>		
Spanisch-Deutsch 2-std., Mo 14 s. t.–15.30,	SR 18	J. Brestyensky
Deutsch-Spanisch 2-std., Fr 11 s. t.–12.30,	SR 17	J. Brestyensky
Deutsch-Finnisch 1-std., Z. u. O. n. V.		L. Völkel
Finnisch-Deutsch 2-std., Z. u. O. n. V.		L. Völkel
<b>Verhandlungsdolmetschen für Übersetzer,</b>		
Französisch (Anfänger) 1-std., Mi 11.45–12.30,	Hs M	M.C. Lichtenthal N. N.
Französisch (Fortgeschrittene) 1-std., Mi 11 s. t.–11.45,	Hs M	M.-C. Lichtenthal N. N.
Türkisch 1-std., 14-tägl., Mo 8–10,	Hs 5	H.-J. Kornrumpf S. M. Kont

#### **ÜBERSETZUNGSÜBUNGEN IN DER ZWEITFACHSPRACHE ENGLISCH FÜR AUSLÄNDISCHE STUDIERENDE**

<b>Gemeinsprachliche Übersetzungsübungen,</b>		
Englisch-Deutsch, 1.–4. Sem. 2-std., Mi 15 s. t.–16.30,	SR 17	R. Kohlmayer
Deutsch-Englisch, 1.–2. Sem. 2-std., Mi 13–15,	SR 18	E. Ruffer
Deutsch-Englisch, 3.–4. Sem. 2-std., Mi 8.45–10.15,	Hs M	E. Ruffer
Englisch-Deutsch, 5.–8. Sem. 2-std., Do 12.30–14,	Hs 6	E. Ruffer
<b>Übersetzungsübung zur Fachsprache der Wirtschaft,</b>		
Englisch-Deutsch, 5.–8. Sem. 2-std., Mo 15.30–17,	SR 17	R. Kohlmayer

#### **ÜBERSETZUNGSÜBUNGEN IN DER ZWEITFACHSPRACHE FRANZÖSISCH FÜR AUSLÄNDISCHE STUDIERENDE**

<b>Gemeinsprachliche Übersetzungsübungen</b>		
Französisch-Deutsch, 1.–2. Sem. 2-std., Mi 14.30–16,	Hs 2	M.-C. Lichtenthal
Französisch-Deutsch, 3.–4. Sem. 2-std., Mi 15 s. t.–16.30,	SR 18	E. Ruffer

Deutsch-Französisch, 1.-2. Sem. 2-std., Di 13.30-15,	Hs 7	M.-N. Giovannone
Deutsch-Französisch, 3.-4. Sem. 2-std., Z. u. O. n. V.		Ch. Couillec
Französisch-Deutsch, 5.-8. Sem. 2-std., Mo 15.30-16.15, SR 18,	Mi 15-16, Hs 19	J. Brestyensky
Übersetzungsübung zur Fachsprache der Wirtschaft, Französisch-Deutsch, 5.-8. Sem. 2-std., Mo 16.30-18,	Hs 1	J. Westenfelder

## NIEDERLÄNDISCH ALS ZWEITFACHSPRACHE

### Vorlesung mit Proseminar

Nederlandse taal en literatuur 2-std., Mi 12 s. t.-13.30,	Hs 19	J. Althaus
--	-------	------------

### Proseminar

Einführung in die niederländische Landeskunde, 3. Sem. 2-std., Do 14 s. t.-15.30,	Hs 131	C. Jacobs
--	--------	-----------

### Grundstudium

Grundkurs Stufe I, 1. Sem. 8-std., Di 9 s. t.-10.30, Hs 6, Di 8-9, SL II, Do 14 s. t.-15.30, Hs 107	Do 9 s. t.-10.30, Hs 4 Mi 9 s. t.-9.45, Hs G	C. Jacobs J. Althaus
--	---	-------------------------

Gemeinsprachliche Übersetzungsübungen, Niederländisch-Deutsch, 3. Sem. 2-std., Di 15.30-17,	Hs 107	J. Althaus
Deutsch-Niederländisch, 3. Sem. 4-std., Di 11 s. t.-12.30, Hs 19,	Fr 9 s. t.-10.30, Hs 107	C. Jacobs

### Hauptstudium Dipl.-Übersetzer (ab 5. Sem.)

Gemeinsprachliche Übersetzungsübungen, Niederländisch-Deutsch 2-std., Do 17 s. t.-18.30,	Hs 107	J. Althaus
Übersetzungsübungen zur Fachsprache der Wirtschaft, Niederländisch-Deutsch 2-std., Di 18 s. t.-19.30,	SR 18	J. Althaus
Übersetzungsübungen zur Fachsprache der Technik, Niederländisch-Deutsch 2-std., Mi 18 s. t.-19.30,	SR 18	J. Althaus
Stegreifübersetzungen und Klausuren 2-std., Do 12 s. t.-13.30,	Hs 19	J. Althaus

### Hauptstudium Dipl.-Dolmetscher (ab 5. Sem.)

Simultandolmetschen I, 5. Sem. 1-std., Z. u. O. n. V.		C. Jacobs
Konsekutivdolmetschen I, 5. Sem. 1-std., Z. u. O. n. V.		C. Jacobs
Simultandolmetschen II, ab 7. Sem. 2-std., Do 11 s. t.-12.30,	Dol II	C. Jacobs
Konsekutivdolmetschen II, ab 7. Sem. 2-std., Z. u. O. n. V.		C. Jacobs
Übersetzen von Konferenztexten, Niederländisch-Deutsch 2-std., Di 18 s. t.-19.30,	SR 18	J. Althaus

**ANGLISTIK UND AMERIKANISTIK****Erst- und Zweifachsprache****Vorlesungen**

British Life and Letters, Part I: From the Old English Period to the End of the 15th Century, ab 1. Sem.		H. W. Drescher
1-std., Di 9-10,	Hs D	
Einführung in die westindische Literatur, ab 1. Sem.		K. H. Stoll
2-std., Di 11-12, Hs D,	Do 14-15, Hs D	
American Culture 1950-1980, ab 1. Sem.		R. v. Bardeleben
1-std., Di 10-11,	Hs D	
American History: The Revolutionary Period, ab 1. Sem.		A. Persijn
1-std., Di 12-13,	Hs K	

**Proseminare**

Einführung in die Übersetzungstheorie, ab 3. Sem.		P. Kußmaul
2-std., Kurs A: Mi 14 s. t.-15.30,	Hs F	
Kurs B: Di 10.30-12,	Hs 8	
Einführung in die Neologismen der englischen Gegenwartssprache, ab 3. Sem.		M. Trabert
2-std., Mi 17-19,	Hs 3	
The Highland Clearances, Fact and Fiction, ab 3. Sem.		J. Schwend
2-std., Di 14 s. t.-15.30,	Hs 8	
Aspects of 18th Century Scottish Literature in its Socio-cultural Context, ab 3. Sem.		D. Strauß
2-std., Di 17-19,	Hs 8	
A Passage to India, E. M. Forsters Roman und David Leans Film, ab 3. Sem.		S. Rüttgers
2-std., Mo 14-16,	Hs A	
Einführung in die Romaninterpretation: John Steinbeck, Grapes of Wrath, ab 3. Sem.		S. Matter
2-std., Mi 10-12,	Hs 3	
The Making of the Constitution of the United States, ab 3. Sem.		A. Persijn
2-std., Di 8.30-10,	Hs 107	
Henry James, The Europeans, ab 3. Sem.		H. J. Popp
2-std., Mo 8.30-10,	Hs H	

**Seminare**

Seminar für Kandidaten der Dipl.-Übersetzer-Prüfung, ab 5. Sem.		
2-std., Kurs A: Fr 17 s. t.-18.30,	Hs A	H. Hönig
Kurs B: Mo 14.30-16,	Hs C	P. A. Schmitt
Kurs C: Mi 8.30-10,	Hs 107	K. J. Popp
Kurs D: Do 10 s. t.-11.30,	Hs 1	S. Matter
Seminar für Kandidaten der Dipl.-Dolmetscher-Prüfung, ab 5. Sem.		H. Mürlebach
2-std., Di 10 s. t.-11.30,	Hs 15	

**Hauptseminare**

New Writing Scotland: Short Stories and Poetry, ab 5. Sem.		H. W. Drescher
2-std., Di 17-19,	Raum 140	
Samuel Selvon, ab 5. Sem.		K. H. Stoll
2-std., Do 10-12,	Hs 8	
American Social Protest Novels, ab 5. Sem.		R. v. Bardeleben
2-std., Mi 10-12,	Hs 8	

**Oberseminare/Kolloquien**

Fragen der Stoffauswahl für Diplomarbeit und mündliche Prüfung, Besprechung von Arbeitsentwürfen		H. W. Drescher
2-std., Do 9-11,	Raum 140	
Kolloquium für Kandidaten der Dipl.-Übersetzer-Prüfung		K. H. Stoll
2-std., Do 15-17,	Raum 144	



Kolloquium für Diplomanden 2-std., Fr 8.30–10,	Raum 143	R. v. Bardeleben
Kolloquium zu laufenden Forschungsvorhaben monatl. 3 Std., Z. u. O. n. V.		H. W. Drescher
Kolloquium für Doktoranden 2-std., Z. n. V.,	Raum 143	R. v. Bardeleben
Kolloquium für Doktoranden 2-std., Z. n. V.,	Raum 144	K. H. Stoll
<b>Grundstudium</b>		
<b>Grundkurs</b>		
Kulturwissenschaftliche Propädeutik GB 2-std., Di 14 s. t.–15.30,	Hs D	H. Völkel
Kulturwissenschaftliche Propädeutik (USA) 2-std., Di 14 s. t.–15.30,	Hs AM	S. Matter
Phonetik des Englischen (British English) 1-std., Di 16–17,	Hs K	J. Schwend
Phonetik des Englischen (American English) 1-std., Do 9–10,	Hs 8	S. Matter
Pronunciation Exercises (British English) 1-std., Kurs I: Mo 11–12,	Hs 107	P. Foster
Kurs II: Mo 12–13,	Hs 107	P. Foster
Kurs III: Mo 9–10,	Hs 6	P. Foster
Kurs IV: Mo 10–11,	Hs 6	P. Foster
Kurs V: Di 14 s. t.–14.45,	Hs 6	M. L. Hann
Pronunciation Exercises (American English) 1-std., Kurs I: Mo 16–17,	Hs 6	R. Andress
Kurs II: Mo 15.30–16.15,	Hs 6	R. Andress
Kurs III: Do 14–15,	Hs 5	K. Hale
Kurs IV: Mo 18–19,	Hs 3	G. Nees
<b>Gruppe A</b>		
Grammar		
Kurs I: Do 15.30–16.15,	Hs B	H. Hönig
Kurs II: Mi 8.30–9.15,	Hs B	H. Hönig
<b>Gruppe B</b>		
Grammar		
Kurs I: Di 11–12,	Hs K	H. Völkel
Kurs II: Do 16–17,	Hs 8	K. Hale
Communication Practice		
Kurs I: Mo 17–18,	Hs 3	G. Nees
Kurs II: Mi 11–12,	Hs 7	N. N.
Kurs III: Do 10–11,	Hs 7	K. Hale
Kurs IV: Mi 12–13,	Hs 2	Th. P. North
Vocabulary and Style		
Kurs I: Do 12.30–14,	Hs 7	H. Völkel
Kurs II: Mo 14 s. t.–15.30,	Hs 8	M. Hoffmann
<b>Gruppe C</b>		
Grammar		
Kurs I: Mi 10–11,	Hs 6	D. Steffen
Kurs II: Mi 9–10,	Hs 6	D. Steffen
Communication Practice		
Kurs I: Mi 11–12,	Hs 2	Th. P. North
Kurs II: Mi 13–14,	Hs 7	N. N.
Kurs III: Do 15–16,	Hs 5	K. Hale
Kurs IV: Fr 12–13,	Hs 6	Th. P. North

## Vocabulary and Style

Kurs I:	Mo 15.30-17,	Hs 214	G. Nees
Kurs II:	Mo 15.30-17,	Hs 8	M. Hoffmann
Kurs III:	Do 11 s. t.-12.30,	Hs 7	K. Hale

## Précis Writing

Kurs I:	Mi 14-15,	Hs 5	N. N.
Kurs II:	Mi 15-16,	Hs 5	N. N.
Kurs III:	Mi 15-16,	Hs 7	Th. P. North
Kurs IV:	Mi 16-17,	Hs 7	Th. P. North

## Gemeinsprachliche Übersetzungsübungen mit Klausuren

## Stufe I (1.-2. Sem.)

2-std.,			
E-D,	Kurs A:	Mo 15 s. t.-16.30,	Hs 1
	Kurs B:	Do 15.30-17,	Hs F
	Kurs C:	Do 14 s. t.-15.30,	Hs F
	Kurs D:	Do 10 s. t.-11.30,	Hs A
	Kurs E:	Mi 14 s. t.-15.30,	Hs C

P. Kußmaul  
H. Mürlebach  
H. Mürlebach  
S. Rüttgers  
S. Rüttgers

2-std.,			
D-E,	Kurs A:	Mi 9.30-11,	Hs H
	Kurs B:	Fr 13.30-15,	Hs 8
	Kurs C:	Do 14 s. t.-15.30,	Hs 7
	Kurs D:	Mi 8.30-10,	Hs 4
	Kurs E:	Z. u. O. n. V.	

P. Foster  
D. J. Robinson  
R. Address  
M. L. Hann  
N. N.

2-std.,			
E-D,	Kurs A:	Mi 17 s. t.-18.30,	Hs H (Nebenfach)
	Kurs B:	Z. u. O. n. V.	(Nebenfach)

R. Renzing  
M. Hoffmann

2-std.,			
E-D,	Kurs A:	Do 14 s. t.-15.30,	Hs 4 (Nebenfach)
	Kurs B:	Di 17 s. t.-18.30,	Hs 7 (Nebenfach)

M. L. Hann  
R. Address

## Stufe II (3.-4. Sem.)

2-std.,			
E-D,	Kurs A:	Mi 15.30-17,	Hs B
	Kurs B:	Do 14 s. t.-15.30,	Hs J
	Kurs C:	Do 15.30-17,	Hs J
	Kurs D:	Z. u. O. n. V.	

P. Kußmaul  
P. Kußmaul  
P. Kußmaul  
N. N.

2-std.,			
D-E,	Kurs A:	Do 8.30-10,	Hs K
	Kurs B:	Mo 17 s. t.-18.30,	Hs F
	Kurs C:	Do 15.30-17,	Hs 7
	Kurs D:	Di 15.30-17,	Hs 7
	Kurs E:	Z. u. O. n. V.	

P. Foster  
P. Foster  
R. Address  
R. Address  
S. Hönig

2-std.,			
E-D,	Kurs A:	Do 17 s. t.-18.30,	Hs C (Nebenfach)
	Kurs B:	Fr 15.30-17,	Hs A (Nebenfach)

H. Hönig  
H. Hönig

2-std.,			
D-E,	Kurs A:	Mi 17 s. t.-18.30,	Hs 5 (Nebenfach)
	Kurs B:	Di 15.30-17,	Hs 6 (Nebenfach)

M. L. Hann  
M. L. Hann

## Einführung in das Dolmetschen (für Dolmetscher und Übersetzer)

- |    |                            |        |              |
|----|----------------------------|--------|--------------|
| a) | Englisch-Deutsch I         |        | H. Mürlebach |
|    | 2-std., Mi 10 s. t.-11.30, | Dol. I |              |
| b) | Deutsch-Englisch I         |        | N. N.        |
|    | 2-std., Z. u. O. n. V.     |        |              |
| c) | Englisch-Deutsch II        |        | H. Mürlebach |
|    | 2-std., Mi 11.30-13,       | Dol. I |              |
| d) | Deutsch-Englisch II        |        | N. N.        |
|    | 2-std., Z. u. O. n. V.     |        |              |

e) Englisch-Deutsch III 2-std., Fr 9.30–11,		Dol. I	H. Mürlebach
f) Deutsch-Englisch III 2-std., Mi 9–11,		Dol. II	N. N.
Einführung in die Terminologie, ab 3. Sem.			
1-std.,	Kurs A: Wirtschaftssprache	Mi 15.30–16.15, Hs F	R. Renzing
	Kurs B: Rechtssprache	Mo 10–11, Hs F	R. Renzing
	Kurs C: Technik	Mo 16 s. t.–16.45, Hs D	P. A. Schmitt
2-std.,	Introduction to American Business Law, ab 3. Sem.		Th. P. North
	Fr 14–15,	Hs 6	
2-std.,	Introduction to Computer English, ab 3. Sem.		L. Funderburk
	Mi 14 s. t.–15.30,	Hs D	
2-std.,	Introduction to American Law (with Comparison to German Law), ab 3. Sem.		Th. P. North
	Di 17 s. t.–18.30,	Hs 4	
2-std.,	Einführung in die computer-unterstützte Übersetzung		L. Neiffer
	Kurs A: Di 14–16,	Hs K	
	Kurs B: Di 16–18,	Hs G	

### Hauptstudium für Dipl.-Übersetzer und Dipl.-Dolmetscher

#### Stufe I (5.–6. Sem.)

##### Gemeinsprachliche Übersetzungsübungen mit Klausuren

2-std.,			
E-D,	Kurs A:	Mi 17 s. t.–18.30,	Hs B
	Kurs B:	Mo 8–10,	Hs 8
	Kurs C:	Di 14 s. t.–15.30,	Hs A
2-std.,			
D-E,	Kurs A:	Mi 15.30–17,	Hs H
	Kurs B:	Mo 14 s. t.–15.30,	Hs 6
	Kurs C:	Mi 17 s. t.–18.30,	Hs 8
2-std.,	E-D,	Mi 17 s. t.–18.30,	Hs 107 (Nebenfach)

##### Fachsprachliche Übersetzungsübungen mit Klausuren

Wirtschaft:	E-D,	2-std.,	Mo 8–10,	Hs F	R. Renzing
	D-E,	1-std.,	Mi 10–11,	Hs D	M. L. Hann
		2-std.,	Fr 15 s. t.–16.30,	Hs 6	Th. P. North
	E-D,	2-std.,	Fr 8 s. t.–9.30,	Hs C (Nebenfach)	R. Mikus
Recht:	E-D,	1-std.,	Do 8–9,	Hs C	R. Mikus
	D-E,	1-std.,	Kurs A: Mi 8–9,	Hs J	P. Monks
			Kurs B: Mi 10–11,	Hs J	P. Monks
			Kurs C: Di 14 s. t.–15.30,	Hs 214	Th. P. North
	E-D,	1-std.,	Fr 8–9,	Hs H (Nebenfach)	R. Renzing
Technik:	E-D,	2-std.,	Kurs A: Di 15.30–17,	Hs H	P. A. Schmitt
		1-std.,	Kurs B: Fr 14–15,	Hs 108	P. A. Schmitt
	D-E,	2-std.,	Kurs A: Do 15.30–17,	Hs 4	M. L. Hann
			Kurs B: Mo 9–11,	Hs 4	F. Kelly
			Kurs C: Fr 9 s. t.–10.30,	Hs 8	D. J. Robinson
	E-D,	2-std.,	Mo 12–14,	Hs 6 (Nebenfach)	P. A. Schmitt
Medizin:	E-D,	2-std.,	Do 12 s. t.–13.30,	Hs A	S. Rüttgers
	D-E,	2-std.,	Mi 17 s. t.–18.30,	H 7	R. G. Hooper

##### Konferenztexte für Dolmetscher

E-D,	1-std.,	Fr 10–11,	Hs 7	R. Renzing
D-E,	1-std.,	Mi 9.30–10.15,	Hs J	P. Monks

#### Stufe II (ab 7. Sem.)

##### Gemeinsprachliche Übersetzungsübungen mit Klausuren

2-std.,	E-D,	Kurs A:	Do 14 s. t.–15.30,	Hs B	H. Hönig
		Kurs B:	Do 15.30–17,	Hs H	K. J. Popp
		Kurs C:	Z. u. O. n. V.		N. N.

D-E, Kurs A:	Fr 11 s. t.–12.30,	Hs 8	D. J. Robinson
Kurs B:	Mi 12.30–14,	Hs 1	L. Funderburk
E-D, Mo 17 s. t.–18.30,		Hs 108 (Nebenfach)	P. Kußmaul
<b>Fachsprachliche Übersetzungsübungen mit Klausuren</b>			
Wirtschaft:	E-D, 1-std., Mo 11–12,	Hs F	R. Renzing
	D-E, 2-std., Do 15.30–17,	Hs 107	P. Monks
	2-std., Fr 15 s. t.–16.30,	Hs 6	Th. P. North
	E-D, 2-std., Fr 9.30–11,	Hs C (Nebenfach)	R. Mikus
Recht:	E-D, 1-std., Do 9–10,	Hs C	R. Mikus
	D-E, 1-std., Di 10–11,	Hs 7	P. Monks
	1-std., Mi 11–12,	Hs J	P. Monks
	2-std., Di 15.30–17,	Hs 108	Th. P. North
	E-D, 2-std., Fr 11–13,	Hs 7 (Nebenfach)	R. Renzing
Technik:	E-D, 2-std., Di 17 s. t.–18.30,	Hs H	P. A. Schmitt
	D-E, 2-std., Kurs A: Do 12.30–14,	Hs 4	M. L. Hann
	Kurs B: Mo 11 s. t.–12.30,	Hs 4	F. Kelly
	Kurs C: Fr 9 s. t.–10.30,	Hs 8	D. J. Robinson
	E-D, 2-std., Di 9.30–11,	Hs J (Nebenfach)	P. A. Schmitt
Medizin:	E-D, 2-std., Mi 10.30–12,	Hs 107	S. Rüttgers
	D-E, 2-std., Mi 18.30–20,	Hs 7	R. G. Hooper
<b>Konferenztexte für Dolmetscher</b>			
E-D,	1-std., Fr 9.30–10.15,	Hs 7	R. Renzing
D-E,	1-std., Mi 12–13,	Hs J	P. Monks
<b>Stufe III (Examenssemester)</b>			
<b>Gemeinsprachliche Übersetzungsübungen mit Klausuren</b>			
2-std., E-D, Kurs A:	Do 14 s. t.–15.30,	Hs H	K. J. Popp
Kurs B:	Mi 14 s. t.–15.30,	Hs H	K. J. Popp
D-E, Kurs A:	Mo 15–17,	Hs 7	P. Foster
Kurs B:	Mo 17 s. t.–18.30,	Hs 6	R. Address
E-D, Kurs A:	Mo 10–12,	Hs 8 (Nebenfach)	S. Matter
Kurs B:	Mi 8–10,	Hs 8 (Nebenfach)	S. Matter
<b>Stegreifübersetzen für Erst- und Zweitfachsprache</b>			
2-std.,	Do 10.30–12,	Sprachlabor	J. Schwend
<b>Fachsprachliche Übersetzungsübungen mit Klausuren</b>			
Wirtschaft:	E-D, 2-std., Mo 17 s. t.–18.30,	Hs 8	R. Renzing
	D-E, 2-std., Fr 15 s. t.–16.30,	Hs 6	Th. P. North
	D-E, 2-std., Z. u. O. n. V.		N. N.
	E-D, 2-std., Fr 9.30–11,	Hs C (Nebenfach)	R. Mikus
Recht:	E-D, 1-std., Do 9–10,	Hs C	R. Mikus
	D-E, 1-std., Di 10–11,	Hs 7	P. Monks
	1-std., Mi 11–12,	Hs J	P. Monks
	2-std., Mi 9.30–11,	Hs 2	Th. P. North
	E-D, 2-std., Fr 11–13,	Hs 7 (Nebenfach)	R. Renzing
Technik:	E-D, 2-std., Fr 15 s. t.–16.30,	Hs 15	P. A. Schmitt
	D-E, 2-std., Kurs A: Do 12.30–14,	Hs 4	M. L. Hann
	Kurs B: Mo 12.30–14,	Hs 4	F. Kelly
	E-D, 2-std., Di 9.30–11,	Hs J (Nebenfach)	P. A. Schmitt
Medizin:	E-D, 2-std., Di 10 s. t.–11.30,	Hs B	S. Rüttgers
	D-E, 2-std., Mi 18.30–20,	Hs 7	R. G. Hooper
<b>Konferenztexte für Dolmetscher</b>			
E-D,	1-std., Fr 9.30–10.15,	Hs 7	R. Renzing
D-E,	1-std., Mi 12–13,	Hs J	P. Monks

**Dolmetschübungen****Gruppe A (Anfänger)**

- |   |                     |              |
|---|---------------------|--------------|
| a) Konsekutivdolmetschen, E-D<br>2-std., Fr 9.30–11,      | Dol. II             | H. Höinig    |
| b) Konsekutivdolmetschen, D-E<br>2-std., Do 11.30–13,     | Dol. II             | P. Monks     |
| c) Simultandolmetschen, E-D<br>2-std., Mi 14 s. t.–15.30, | Dol. I              | A. Persijn   |
| d) Simultandolmetschen, D-E<br>2-std., Di 15.30–17,       | Dol. I              | E. Friedrich |
| e) Konsekutivdolmetschen, E-D<br>2-std., Do 8 s. t.–9.30, | Dol. II (Nebenfach) | N. N.        |
| f) Simultandolmetschen, E-D<br>1-std., Do 10–11,          | Dol. II (Nebenfach) | A. Persijn   |

**Gruppe B (Fortgeschrittene I)**

- |   |                     |            |
|---|---------------------|------------|
| a) Konsekutivdolmetschen, E-D<br>2-std., Mi 15.30–17,     | Dol. II             | N. N.      |
| b) Konsekutivdolmetschen, D-E<br>2-std., Di 10.45–12.15,  | Dol. II             | N. N.      |
| c) Simultandolmetschen, E-D<br>2-std., Mo 8.30–10,        | Dol. II             | N. N.      |
| d) Simultandolmetschen, D-E<br>2-std., Do 14 s. t.–15.30, | Dol. I              | N. N.      |
| e) Konsekutivdolmetschen, E-D<br>2-std., Do 8 s. t.–9.30, | Dol. II (Nebenfach) | N. N.      |
| f) Simultandolmetschen<br>1-std., Do 10–11,               | Dol. II (Nebenfach) | A. Persijn |

**Gruppe C (Fortgeschrittene II)**

- |   |                     |              |
|---|---------------------|--------------|
| a) Konsekutivdolmetschen, E-D<br>2-std., Mo 10 s. t.–11.30, | Dol. II             | N. N.        |
| b) Konsekutivdolmetschen, D-E<br>2-std., Di 15.30–17,       | Dol. II             | N. N.        |
| c) Simultandolmetschen, E-D<br>2-std., Di 8.30–10,          | Dol. I              | H. Mürlebach |
| d) Simultandolmetschen, D-E<br>2-std., Do 14 s. t.–15.30,   | Dol. II             | P. Monks     |
| e) Konsekutivdolmetschen, E-D<br>2-std., Fr 8 s. t.–9.30,   | Dol. II (Nebenfach) | H. Höinig    |
| f) Simultandolmetschen, E-D<br>2-std., Mi 15.30–17,         | Dol. I (Nebenfach)  | A. Persijn   |

**Gruppe E (Examenssemester)**

- |   |                     |              |
|---|---------------------|--------------|
| a) Konsekutivdolmetschen, E-D<br>2-std., Fr 15.30–17,       | Dol. II             | H. Höinig    |
| b) Konsekutivdolmetschen, D-E<br>2-std., Di 14 s. t.–15.30, | Dol. II             | E. Friedrich |
| c) Simultandolmetschen, E-D<br>2-std., Do 8.30–10,          | Dol. I              | A. Persijn   |
| d) Simultandolmetschen, D-E<br>2-std., Di 8 s. t.–9.30,     | Dol. II             | P. Monks     |
| e) Konsekutivdolmetschen, E-D<br>2-std., Fr 8 s. t.–9.30,   | Dol. II (Nebenfach) | H. Höinig    |
| f) Simultandolmetschen, E-D<br>2-std., Mi 15.30–17,         | Dol. I (Nebenfach)  | A. Persijn   |

Verhandlungsdolmetschen für Übersetzer und Dolmetscher  
2-std., Kurs A: Di 14 s. t.–15.30, Hs 19

Kurs B: Mi 17 s. t.–18.30, Hs A

N. N.  
A. Persijn  
N. N.  
A. Persijn  
H. Mürlebach  
R. Andress

Mehrsprachiges Konferenzdolmetschen  
2-std., Fr 11–13, Dol. I, II, Aud. max.

### Übungen für Ausländer

Grundsprachliche Kompetenz (Englisch)  
(siehe Übersetzungsübung Dr. Foster 5.–6. Sem.)

Gemeinsprachliche Übersetzungsübungen mit Klausuren  
F-E, E-F, 2-std., Di 11.30–13, Hs 7

P. Monks

### Hauptstudium Akad. gepr. Übersetzer

Fachsprachliches Übersetzerseminar  
(siehe Hauptstudium Übersetzerseminar Dr. Schmitt)

Gemeinsprachliche Übersetzungsübung mit Klausuren  
(siehe Hauptstudium Dipl.-Übersetzer Stufe I)

Fachsprachliche Übersetzungsübung mit Klausuren  
(siehe Hauptstudium Dipl.-Übersetzer Stufe I)

Verhandlungsdolmetschen  
(siehe Hauptstudium Dipl.-Übersetzer und Dipl.-Dolmetscher)

Commercial Correspondence, D-E  
1-std., Kurs A: Di 14.45–15.30, Hs 6  
Kurs B: Di 13–14, Hs 6

M. L. Hann  
M. L. Hann

Wirtschaftskorrespondenz und Außenhandelsdokumente  
2-std., E-D, Kurs A: Mi 12–13, Hs A  
Kurs B: Mi 13 s. t.–13.45, Hs A

D. Steffen  
D. Steffen  
G. Nees

Business English  
2-std., Z. u. O. n. V.

### FRANZÖSISCH (Erst- und Zweifach)

#### Vorlesungen

Entstehung der französischen Sprache  
1-std., Mi 12–13, Hs K

P. Linder

La France et ses régions (in französischer Sprache)  
1-std., Mi 8–9, Hs AM

D. Stehl

#### Proseminare

Frankreichs Zweites Kaiserreich  
2-std., Di 15.30–17, Hs 15

U. Helmich

Sprachnormabweichungen in ästhetischer Funktion  
2-std., Do 17 s. t.–18.30, Hs B

W. Helmich

Übung zu Flaubert  
2-std., Di 14.45–16.15, Hs 131

S. Kupsch

Große französische Erzähler des 20. Jahrhunderts  
2-std., Di 16–18, Hs J

G. Weis

Sprachwissenschaftliche Grundbegriffe für Romanisten  
2-std., Di 11–13, Hs C

E. Salnikow-Ritter

#### Landeskundliche Übung

L'actualité politique, économique et sociale en France  
(émissions télé et autres médias)

1. und 2. Sem. Mi 10.45–12.15, Filmraum  
ab 3. Sem. Do 8.30–10, Filmraum

J. Aubron  
C. Pélégry

**Seminare**

Seminar für Kandidaten der Dipl.-Übersetzer-Prüfung, ab 5. Sem.  
2-std., Di 16 s. t.-17.30, Hs F

E. Sainikow-Ritter

Seminar für Kandidaten der Dipl.-Übersetzer-Prüfung, ab 5. Sem.  
2-std., Do 15.30-17, Hs 18

J. Rathje

**Hauptseminar**

Strukturelle Semantik

2-std., Mi 15 s. t.-16.30, Hs 8

P. Linder

**Oberseminar**

Besprechung von Vorlagen für Diplomarbeiten

2-std., Mi 17 s. t.-18.30, R 130

P. Linder

**Stufe I (1. und 2. Semester)**

Grammatik II

2-std., A: Di 9.30-11,

Hs G

M.-F. Westenfelder

B: Mi 16 s. t.-17.30, Hs K

J. Rathje

C: Mi 9 s. t.-10.30, Hs 131

S. Kupsch

Phonetik und Aussprache

2-std., A: Do 14 s. t.-15.30,

Spr. L. II

J. Picard

B: Fr 8 s. t.-9.30, Spr. L. II

J. Picard

Gemeinsprachliche Übersetzungsübungen mit Klausuren

2-std., Erstfach:

D-F, A: Mi 16 s. t.-17.30, Hs 131

J. Picard

B: Di 8.30-10, Hs 131

C. Pélégry

C: Mi 13.45-15.15, Hs K

J. Aubron

F-D, A: Do 10 s. t.-11.30,

Hs 131

M.-F. Westenfelder

B: Do 15.30-17, Hs 19

W. Helmich

C: Di 14 s. t.-15.30, Hs G

U. Helmich

2-std., Zweitfach:

D-F, A: Mo 15 s. t.-16.30, Hs 2

G. Chaumien

B: Mo 11.30-13, Hs C

C. Pélégry

F-D, A: Di 17 s. t.-18.30, Hs A

M.-F. Westenfelder

B: Di 16 s. t.-17.30, Hs 214

N. N.

**Stufe II (3. und 4. Semester)**

Gemeinsprachliche Übersetzungsübungen mit Klausuren

2-std., Erstfach:

D-F, A: Mo 10 s. t.-11.30, Hs 131

C. Pélégry

B: Mo 8.30-10, Hs 131

C. Pélégry

C: Mo 17 s. t.-18.30, Hs 2

G. Chaumien

F-D, A: Fr 10 s. t.-11.30, Hs 131

M.-F. Westenfelder

B: Mi 17.30-19, Hs 108

J. Rathje

C: Mo 12-14, Hs 131

S. Kupsch

2-std., Zweitfach:

D-F, A: Do 10 s. t.-11.30, Hs 107

D. Stehl

B: Mo 16 s. t.-17.30, Hs J

J.-L. Roy

F-D, A: Mi 14-16, Hs A

G. Weis

B: Di 13 s. t.-14.30, Hs 131

S. Kupsch

Einführung in die Praxis des Dolmetschens und der Rede

F-D, 2-std., A: Di 17 s. t.-18.30, Hs 131

D. Andres

Konsekutiv-/Simultandolmetschen

F-D, 2-std., A: Di 14 s. t.-15.30, Dol. I

D. Andres

**Hauptstudium Diplom-Übersetzer und Diplom-Dolmetscher****Stufe I (5.-6. Semester)**

Übersetzungsrelevante Textanalyse an praktischen Beispielen

2-std., Do 14-16, Hs 15

G. Weis

**Gemeinsprachliche Übersetzungsübungen mit Klausuren****2-std., Erstfach:**

D-F,	A: Di 10 s. t.-11.30,	Hs 1
	B: Do 10 s. t.-11.30,	Hs 2
F-D,	A: Mi 14-16,	Hs J
	B: Di 11 s. t.-12.30,	Hs 4

C. Pélégry  
C. Pélégry  
J. Rathje  
M.-F. Westenfelder

**2-std., Zweifach:**

F-D,	A: Fr 9.30-11,	Hs A (mit Stegreif)
	B: Mo 16-18,	Hs 206 (mit Stegreif)

W. Helmich  
S. Kupsch

**Fachsprachliche Übersetzungsübungen mit Klausuren****2-std., Erst- und Zweifach:**

Recht:	D-F,	Di 11.30-13,	Hs 107
	F-D,	Di 14 s. t.-15.30,	Hs 15
Technik:	D-F,	Mo 17.30-19,	Hs J
	F-D,	Di 9.30-11,	Hs 4
Wirtschaft:	D-F,	Di 13-15,	Hs C
	F-D,	Do 14 s. t.-15.30,	Hs 8

E. Gresser  
K.-L. Kerscher  
J.-L. Roy  
G. Iller  
G. Chaumien  
J. Rathje  
G. Iller

**Übung zur Terminologie der Technik, 14-tägl.,**

Erst- und Zweifach, 1-std., Di 15.30-17, Hs 8  
(Beginn: 20. Oktober 1987)

**Übung zur Terminologie der Wirtschaft**

Erst- und Zweifach, 2-std., Di 15 s. t.-16.30, Hs 4

G. Chaumien

**Verhandlungsdolmetschen für Übersetzer, Erstfach:**

1-std.,	A: Fr 14 s. t.-14.45,	Hs A
	B: Fr 14.45-15.30,	Hs A

J. Neff  
M.-F. Westenfelder

**Stufe II (ab 7. Semester)****Übersetzungsrelevante Textanalyse an praktischen Beispielen**

2-std., Do 14-16, Hs 15

G. Weis

**Textresümee**

2-std., Erstfach, Mi 15-17, Spr. L. II

E. Salnikow-Ritter

**Gemeinsprachliche Übersetzungsübungen mit Klausuren****2-std., Erstfach:**

D-F,	A: Do 8.30-10,	Hs 107
	B: Di 10 s. t.-11.30,	Hs 107
F-D,	A: Fr 9-11,	Hs 3
	B: Mi 16.30-18,	Hs J

D. Stehl  
D. Stehl  
J. Rathje  
G. Weis  
E. Salnikow-Ritter

**Stegreifübersetzen**

2-std., Erstfach, F-D, Mo 8.30-10, Spr. L. II

**2-std., Zweifach:**

F-D,	A: Mo 16 s. t.-17.30,	Hs 131
	B: Mo 14-16,	Hs 131

M.-F. Westenfelder  
S. Kupsch

**Fachsprachliche Übersetzungsübungen mit Klausuren****2-std., Erst- und Zweifach:**

Recht:	D-F,	Mo 10 s. t.-11.30,	Hs 108
	F-D,	Di 10 s. t.-11.30,	Hs 131
Technik:	D-F,	Do 10 s. t.-11.30,	Hs C
	F-D,	Mo 9 s. t.-10.30,	Hs 107
Wirtschaft:	D-F,	Mi 10.45-12.15,	Hs 1
	F-D,	Fr 11 s. t.-12.30,	Hs A

J. Neff  
S. Kupsch  
J. Picard  
H. Klein  
D. Stehl  
W. Helmich

**Verhandlungsdolmetschen (siehe Stufe I)****Stufe III (Examenssemester)****Gemeinsprachliche Übersetzungsübungen mit Klausuren****2-std., Erstfach:**

D-F,	A: Mi 9-11,	Hs 1
	B: Di 8 s. t.-9.30,	Hs 108
F-D,	A: Do 11.30-13,	Hs 3
	B: Do 16 s. t.-17.30,	Hs G

D. Stehl  
D. Stehl  
J. Rathje  
G. Weis



<b>Stegreifübersetzen, 2-std., Erstfach:</b>			
F-D,	Di 14.45–16.15,		Spr. L. II
<b>2-std., Zweifach:</b>			
F-D,	A: Do 8.30–10,	Hs G (mit Stegreif)	
	B: Do 14 s. t.–15.30,	Hs 19 (mit Stegreif)	
<b>Fachsprachliche Übersetzungsübungen mit Klausuren</b>			
<b>2-std., Erst- und Zweifach:</b>			
Recht:	D-F, Mo 10 s. t.–11.30,	Hs 108	J. Neff
	F-D, Mi 10.30–12,	Hs 131	S. Kupsch
Technik:	D-F, Fr 11 s. t.–12.30,	Hs 228	J. Picard
	F-D, Do 8.30–10,	Hs A	H. Klein
Wirtschaft:	D-F, Di 11.30–13,	Hs 1	C. Pélégry
	F-D, Mi 17 s. t.–18.30,	Hs C	W. Helmich
<b>Dolmetschübungen</b>			
<b>Gruppe B (Fortgeschrittene I)</b>			
<b>Konsequitvdolmetschen D-F</b>			
2-std.,	Mo 14 s. t.–15.30,	Hs H	J. Neff
<b>Simultandolmetschen D-F</b>			
2-std.,	Fr 9.30–11,	AM-Anlage	J. Picard
<b>Konsequitvdolmetschen F-D</b>			
2-std.,	Di 14.30–16,	Hs 5	N. N.
<b>Simultandolmetschen F-D</b>			
2-std.,	Di 11.30–13,	Dol. I	G. Iller
<b>Konsequitvdolmetschen F-D (Zweifach)</b>			
2-std.,	Di 14.30–16,	Hs 5	N. N.
<b>Simultandolmetschen F-D (Zweifach)</b>			
2-std.,	Di 11.30–13,	Dol. I	G. Iller
<b>Textnachbereitung (Simultandolmetschen, F-D, Erst- und Zweifach)</b>			
14-tägl.,	Di 15.30–17,	Hs 8 (Beginn: 27. Oktober 1987)	G. Iller
<b>Konferenztexte</b>			
2-std.,	D-F, Do 14 s. t.–15.30,	Hs M	J. Neff
2-std.,	F-D, Mi 15.30–17,	Hs C	W. Helmich
	F-D, Mi 15.30–17,	Hs C (Zweifach)	W. Helmich
<b>Gruppe C (Fortgeschrittene II)</b>			
<b>Konsequitvdolmetschen D-F</b>			
2-std.,	Do 15.30–17,	Dol. I	J. Picard
<b>Simultandolmetschen D-F</b>			
2-std.,	Mi 17.30–19,	AM-Anlage	J. Picard
<b>Konsequitvdolmetschen F-D (Erst- und Zweifach)</b>			
2-std.,	Di 15.30–17,	Dol. I	D. Andres
<b>Simultandolmetschen F-D (Erstfach)</b>			
2-std.,	Mo 8.30–10,	Dol. I	D. Andres
<b>Simultandolmetschen F-D (Zweifach)</b>			
2-std.,	Di 10 s. t.–11.30,	Dol. I	H. Klein
<b>Textnachbereitung (Simultandolmetschen F-D, Zweifach)</b>			
2-std.,	Di 11.30–13,	Hs M	H. Klein
<b>Konferenztexte</b>			
2-std.,	D-F, Do 14 s. t.–15.30,	Hs M	J. Neff
2-std.,	F-D, Mi 14 s. t.–15.30,	Hs 107	W. Helmich
	F-D, Mi 14 s. t.–15.30,	Hs 107 (Zweifach)	W. Helmich
<b>Gruppe D (Examenssemester)</b>			
<b>Konsequitvdolmetschen D-F</b>			
3-std.,	Do 15.30–17, Hs M	Fr 9 s. t.–10.30, 14-tägl., Hs 2	J. Neff

Simultandolmetschen D-F			J. Neff
3-std.,	Mo 8 s. t.-9.30, Dol. II	Fr 8 s. t.-9.30, Dol. I	
Konsekutivdolmetschen F-D (Erstfach)			G. Iller
2-std.,	Fr 15.30-17,	Dol. I	
Simultandolmetschen F-D (Erstfach)			H. Klein
2-std.,	Mo 14 s. t.-15.30,	Dol. I	
Konsekutivdolmetschen F-D (Zweifach)			G. Iller
2-std.,	Di 15.30-17,	Hs 8	
Simultandolmetschen F-D (Zweifach)			H. Klein
2-std.,	Mo 14 s. t.-15.30,	Dol. I	
Textnachbereitung (Simultandolmetschen F-D)			H. Klein
2-std.,	Mo 15.30-17,	Hs L	
Textnachbereitung (Konsekutivdolmetschen F-D)			N. N.
2-std.,	Di 13 s. t.-14.30,	Hs 5	
Konferenztexte			
2-std.,	D-F, Do 14 s. t.-15.30,	Hs M	J. Neff
2-std.,	F-D, Mi 14 s. t.-15.30,	Hs 107	W. Helmich
	F-D, Mi 14 s. t.-15.30,	Hs 107 (Zweifach)	W. Helmich

### Hauptstudium Akad. geprüfter Übersetzer

Fachübersetzerseminar			N. N.
2-std.,	n. V.		
Gemeinsprachliche Übersetzungsübungen D-F und F-D			
Fachsprachliche Übersetzungsübungen D-F und F-D			
Verhandlungsdolmetschen (siehe Hauptstudium Dipl.-Übersetzer, Stufe I)			

### SPANISCH (Erst- und Zweifachsprache)

#### Vorlesungen

Landeskundliche Vorlesung			N. N.
1-std.,	Mi 11-12,	Hs 206	
Zeit-Tempus-Aspekt (anhand des Spanischen und Portugiesischen)			H. Schemann
1-std.,	Di 11-12,	Hs 206	
Civilización española I			N. Rivero
1-std.,	Mo 10-11,	Hs K	
Geschichte Spaniens und der spanischen Sprache im Überblick			K. Illig
1-std.,	Di 10-11,	Hs K	
Spanische Grammatik: Das Verbalsystem			M. Betz
1-std.,	Mi 13-14,	Hs 206	

#### Proseminare

Einführung in die spanische Landeskunde			N. N.
2-std.,	n. V.		
Landeskundliches Proseminar			H. Schemann
2-std.,	Gruppe A: Mi 9-11,	Hs 7	
	Gruppe B: Mi 15-17,	Hs 1	
Spanische Landeskunde			N. Rivero
2-std.,	Mo 13 s. t.-14.30,	Hs J	
Die Phonemik des Spanischen (und Portugiesischen)			M. Betz
2-std.,	Fr 11-13,	Hs G	

#### Seminare

Seminar für Kandidaten der Dipl.-Dolmetscher-Prüfung			K. Illig
2-std.,	Mi 11.30-13,	Hs H	

**Hauptseminare**

Hauptseminar zur Vorlesung			N. N.
2-std.,	Fr 14-16,	Hs 206	
Don Quijote und Donquijotismo			H. Schemann
2-std.,	Di 16-18,	Hs 206	
Zur Verbalsyntax des Spanischen (und Portugiesischen)			M. Betz
2-std.,	Mi 9.30-11,	Hs A	

**Grundstudium****Grundkurs****Stufe I (1. Sem.)**

Kurs A:	4-std.,	Mo 8.30-9.15, Mi 11 s. t.-11.45, Fr 9 s. t.-10.30,	Hs D Hs B Hs D	J. Römer
Kurs B:	4-std.,	Mo 15 s. t.-16.30, Fr 8.30-10,	Hs K Hs K	H. Elsebach
Phonetik und Aussprache				
Kurs A:	2-std.,	Mi 9-11,	Sprachlabor	J. Römer
Kurs B:	2-std.,	Mo 14-15, Fr 10-11,	Sprachlabor Sprachlabor	H. Elsebach

**Übungen im Sprachlabor**

Kurs A:	2-std.,	Mo 10-12		J. Römer
Kurs B:	2-std.,	Mo 13-14, Mi 11-12		H. Elsebach

**Übungen zur Erweiterung und Vertiefung der fremdsprachlichen Kompetenz**

Kurs A:	1-std.,	Mo 9-10,	Hs D	J. Römer
Kurs B:	1-std.,	Mi 10.30-11.15,	Hs F	H. Elsebach

**Stufe II (3. Sem.)****Gemeinsprachliche Übersetzungsübungen mit Klausuren**

Sp-D,	1-std.,	Do 16-17,	Hs K	H. Elsebach
	2-std.,	Di 9-11,	Hs 206	S. Gelos
	1-std.,	Mi 8-9,	Hs C	J. Römer

**Gemeinsprachliche Übersetzungsübungen mit Klausuren**

D-Sp,	3-std.,	Mo 12-13, Hs 3, Mi 15-16, Hs 206	Di 9-10, Hs 3,	N. Rivero
	2-std.,	Di 10-11, Hs H,	Di 11.30-12.15, Hs 108	J. L. Mijares

**Übungen zur Erweiterung und Vertiefung des spanischen Wortschatzes (mit Berücksichtigung von Amerikanismen)**

1-std.,	Di 11-12,	Hs F	S. Gelos
---------	-----------	------	----------

**Systematische Wiederholungs- und Erweiterungsübungen zur spanischen Grammatik**

1-std.,	Mi 12 s. t.-12.45,	Hs F	J. Römer
---------	--------------------	------	----------

**Lektüre von linguistischen Texten (für Kandidaten der Vorprüfung)**

1-std.,	Mi 14-15,	Hs 206	M. Betz
---------	-----------	--------	---------

**Stegreifübersetzungen**

D-Sp,	1-std.,	Mo 16-17,	Hs H	S. Gelos
Sp-D,	1-std.,	Fr 10-11,	Hs 206	

**Konversationsübungen**

1-std.,	Mo 11-12,	Hs M	R. Gelos
---------	-----------	------	----------

**Hauptstudium für Dipl.-Übersetzer und Dipl.-Dolmetscher****Stufe I (5.-6. Sem.)****Gemeinsprachliche Übersetzungsübungen mit Klausuren**

Sp-D,	3-std.,	Mo 9.30-10.15, Hs 206, Do 9.30-11, Hs B	M. Betz	
	3-std.,	Di 15-16, Hs F, Mi 8-10, Hs 108	S. Gelos	
	1-std.,	Mo 12 s. t.-12.45,	Hs F	J. Römer
D-Sp,	1-std.,	Mi 10-11,	Hs B	S. Gelos
	1-std.,	Mo 11.30-12.15,	Hs 3	N. Rivero
	2-std.,	Di 10-11, Hs H, Di 11.30-12.15, Hs 108	J. L. Mijares	

<b>Konversationsübungen</b>			S. Gelos
1-std., Mi 11-12,	Hs F		
<b>Ausgewählte Kapitel aus der spanischen Grammatik erläutert anhand von Übersetzungen</b>			J. M. Banzo
1-std., Mo 15-16,	Hs 108		
<b>Texte aus Literatur und Geschichte und kritische Betrachtung von deutschen veröffentlichten Übersetzungen aus dem Spanischen</b>			J. M. Banzo
1-std., Do 14 s. t.-14.45,	Hs 206		
<b>Besprechung hispano-amerikanischer landeskundlicher Probleme anhand von Texten</b>			R. Gelos
2-std., Do 15-17,	Hs 6		
<b>Stegreifübersetzungen</b>			J. M. Banzo
Sp-D, 1-std., Do 13-14,	Hs 206		
<b>Konversationsübungen (für das 5. bis einschließlich Examensemester)</b>			R. Gelos
1-std., Di 14-15,	Hs 228		
<b>Fachsprachliche Übersetzungsübungen mit Klausuren, mit Einführung in die Terminologie</b>			
<b>Wirtschaft:</b> Sp-D, 2-std., Mo 10-11,	Hs J		S. Gelos
Fr 8-9,	Hs 206		
D-Sp, 2-std., Mi 16-18,	Hs 206		N. Rivero
<b>Recht:</b> Sp-D, 2-std., Mi 8.30-10,	Hs F		H. Elsebach
D-Sp, 2-std., Di 17-19,	Hs 108		J. M. Banzo
<b>Technik:</b> Sp-D, 2-std., Fr 10.30-12,	Hs J		J. Römer
D-Sp, 2-std., Di 11-13,	Hs J		K. Illig
<b>Medizin:</b> Sp-D, 2-std., Do 17.30-19,	Hs F		H. Elsebach
D-Sp, 2-std., Di 11-13,	Hs G		J. M. Banzo
<b>Stufe II (ab 7. Sem. und Examensemester)</b>			
<b>Gemeinsprachliche Übersetzungsübungen mit Klausuren</b>			
Sp-D, 3-std., Do 13.30-15,	Hs 108		M. Betz
Fr 9.30-10.15,	Hs F (Examensem.)		
1-std., Fr 9-10,	Hs 206		S. Gelos
<b>D-Sp, 2-std., Do 11-12,</b>	Hs H (Examensem.)		J. M. Banzo
Mo 16-17,	Hs 108		
1-std., Di 10-11,	Hs F		N. Rivero
1-std., Di 13-14,	Hs 206		J. L. Mijares
<b>Stegreifübersetzungen</b>			
Sp-D, 1-std., Do 13-14,	Hs 206		J. M. Banzo
1-std., Fr 10-11,	Hs F (Examensem.)		M. Betz
<b>D-Sp, 1-std., Mo 8-9,</b>	Hs 206		S. Gelos
<b>Lektüre von linguistischen Texten</b>			M. Betz
1-std., Mi 15.30-16.15,	Hs 6		
<b>Konversationsübungen (für 5. bis einschließlich Examensemester)</b>			R. Gelos
1-std., Di 14-15,	Hs 228		
<b>Fachsprachliche Übersetzungsübungen</b>			
<b>Wirtschaft:</b> Sp-D, 1-std., Mo 9-10,	Hs J (Examensem.)		S. Gelos
D-Sp, 2-std., Mi 16-18,	Hs 206		N. Rivero
1-std., Di 11-12,	Hs A (Examensem.)		
<b>Recht:</b> Sp-D, 2-std., Mi 8.30-10,	Hs F		H. Elsebach
1-std., Mi 13 s. t.-13.45,	Hs F (Examensem.)		
D-Sp, 2-std., Di 17-19,	Hs 108		J. M. Banzo
<b>Technik:</b> Sp-D, 2-std., Fr 10.30-12,	Hs J		J. Römer
1-std., Fr 8-9,	Hs D (Examensem.)		
D-Sp, 2-std., Di 11-13,	Hs J		K. Illig
<b>Medizin:</b> Sp-D, 2-std., Do 17.30-19,	Hs F		H. Elsebach
1-std., Mi 12-13,	Hs B (Examensem.)		
D-Sp, 2-std., Di 11-13,	Hs G		J. M. Banzo

Klausuren, gemeinsprachliche Texte, ab 4. Sem.  
1-std., Mi 19–20, Hs K

Banzo, Gelos  
Rivero, Römer

Besprechung der angefertigten Klausuren  
1-std., n. V.

Banzo, Gelos,  
Rivero, Römer

### Dolmetschübungen (ab 5. Sem.)

Einführung in die Technik des Dolmetschens (mit besonderer Berücksichtigung  
des Simultan- und Konsektivdolmetschens)  
2-std., Di 9.30–10.15, Dol. II, Di 13–14, Dol. I

K. Illig/  
J. L. Mijares

#### Stegreifübersetzungen

Sp-D, 1-std., Mo 11.45–12.30, Hs H

J. M. Banzo

#### Übersetzen von Konferenztexten

Sp-D, 1-std., Mi 14–15, Hs 4  
D-Sp, 1-std., Fr 14–15, Hs B

S. Wolff  
D. Diaz

#### Verhandlungsdolmetschen (auch f. Übersetzer)

1-std., Do 8.30–9.15, Hs B

J. M. Banzo/  
K. Illig

#### Konsektivdolmetschen

Sp-D, 2-std., Do 11 s. t.–12.30, Hs J  
1-std., Mi 15–16, Hs 4  
D-Sp, 1-std., Di 14 s. t.–14.45, Hs 4  
2-std., Mi 13 s. t.–14.30, Hs 2 (Examenssem.)

K. Illig  
S. Wolff  
N. Rivero

#### Simultandolmetschen

Sp-D, 1-std., Mi 9–10, Dol. I (Examenssem.)  
1-std., Mi 8–9, Dol. I  
1-std., Do 9.30–10.15, Dol. II  
D-Sp, 1-std., Di 14.45–15.30, Dol. I  
1-std., Mo 11–12, Dol. I (Examenssem.)  
1-std., Mo 10–11, Dol. I

S. Wolff  
K. Illig/J. M. Banzo  
N. Rivero  
J. M. Banzo

### Hauptstudium Akad. geprüfte Übersetzer

Gemeinsprachliche Übersetzungsübungen mit Klausuren  
(siehe Hauptstudium Dipl.-Übersetzer Stufe I)

Fachsprachliche Übersetzungsübungen  
(siehe Hauptstudium Dipl.-Übersetzer Stufe I)

Verhandlungsdolmetschen  
(siehe Hauptstudium Dipl.-Dolmetscher)

### Katalanische Sprache (Sonderkurs)

Einführung ins Katalanische  
2-std., n. V.

K. Illig

### PORTUGIESISCH (Erst- und Zweifachsprache)

#### Kulturwissenschaftliche Auslandsstudien

##### Vorlesungen

Die portugiesische Sprache (im Rahmen eines Zyklus zu Geschichte, Sprache  
und Kultur Portugals und Brasiliens)

M. Betz

1-std., Mo 10.30–11.15, Hs 206

Portugiesische Selbstauffassung – Deutsche über Portugal

H. Schemann

1-std., Di 10–11, Hs 108

##### Proseminar

Portugals Reise nach Indien und Heimkehr nach Europa

A. Santos

2-std., Do 14 s. t.–15.30, Hs G

##### Hauptseminar

J. Cardoso Pires: um realismo novo

A. Santos

2-std., Fr 11.30–13, Hs L

**Kolloquium**

Zur Landeskunde Brasiliens

1-std., Di 17-18, Hs 3

A. Wodtke

**Sprach und Übersetzungswissenschaft****Proseminar**

Phonetik des Portugiesischen (und Spanischen)

1-std., Fr 11-13, Hs G

M. Betz

**Hauptseminar**

Zur Verbalsyntax des Portugiesischen (und Spanischen)

2-std., Mi 9.30-11, Hs A

M. Betz

**Kolloquium**

Sprachwissenschaftliches Kolloquium mit Übersetzen (für VP- und DP-Kandidaten)

1-std., Mo 11-12, Hs 206

M. Betz

**Grundstudium****Stufe I (1. Sem.)**

Grundkurs, 6-std.,

Gruppe A: Mo 14-15, Hs 206

Mo 15-17, Hs 5

Di 14-15, Hs 107

Di 16-17, Hs 3

Do 13-14, Sprachlabor II

A. da Cruz Almeida

A. Wodtke

A. da Cruz Almeida

A. Wodtke

A. da Cruz Almeida

Gruppe B: Mo 14-15, Hs 5

Mo 15-16, Hs 206

Di 12-13, Hs 206

Di 13-14, Sprachlabor II

Di 14-16, Hs B

A. Wodtke

A. da Cruz Almeida

A. da Cruz Almeida

A. da Cruz Almeida

A. Wodtke

Phonetik und Aussprache (Schein)

2-std., Do 11 s. t.-12.30, Hs 206

A. Santos

Systematische Grammatik

4-std., Mo 10-12, Hs G, Mi 10-12, Hs 5

H. J. Schaeffer

**Stufe II (3. Sem.)**

Übungen zur Syntax

2-std., Mi 13 s. t.-14.30, Hs G

H. J. Schaeffer

Hörverständnis und mündlicher Ausdruck

2-std., Di 12-14, Hs 108

A. Wodtke

Gemeinsprachliche Übersetzungsübungen

D-P, 2-std., Mi 10.45-12.15, Hs Aud. max.

P-D, 2-std., Do 11 s. t.-12.30, Hs 4

A. Santos

A. Wodtke

Übersetzen von Texten zur Landeskunde

P-D, 2-std., Mo 12 s. t.-13.30, Hs G

H. J. Schaeffer

Übersetzen mit Klausuren (für VP-Kandidaten)

D-P, 2-std., Fr 10 s. t.-11.30, Hs L

A. Santos

**Hauptstudium (5.-8. Sem.)**

Gemeinsprachliche Übersetzungsübungen

P-D, 2-std., Do 14 s. t.-15.30 (5.-6. Sem.), R 129

2-std., Di 8.30-10 (7.-8. Sem.), Hs B

A. Wodtke

H. J. Schaeffer

Gemeinsprachliche Übersetzungsübungen

D-P, 2-std., Do 9 s. t.-10.30, Hs 214

A. Santos

Fachsprachliche Übersetzungsübungen

Wirtschaft: P-D, 2-std., Mo 8.30-10, Hs B

D-P, 2-std., Mi 14 s. t.-15.30, Hs 131

H. J. Schaeffer

Recht: P-D, 2-std., Mo 12.30-14, Hs 206

A. Wodtke

<b>Stegreifübersetzungsübungen</b>			H. J. Schaeffer
P-D, 2-std., Di 11-12, Hs H,		Mi 8-9, Hs H	
<b>Verhandlungsdolmetschen</b>			H. J. Schaeffer
1-std., Mi 12-13,		R 129	A. Santos
<b>Klausuren, P-D und D-P</b>			
3-std., Mo 17-18,		Hs B	A. Wodtke
Mo 18-19,		Hs B	H. J. Schaeffer
Mi 16-17,		Raum 129	A. Santos

## ITALIENISCH (Erst- und Zweifachsprache)

### Vorlesungen

<b>Italienische Sprachgeschichte: La Questione della lingua</b>			P. Linder
1-std., Do 12-13,		Hs D	
<b>I governi italiani dal 1945 a oggi</b>			D. v. Bubnoff
1-std., Do 14-15,		Hs C	
<b>Uno scrittore lombardo: Piero Chiara</b>			G. Gilmozzi
1-std., Mo 10-11,		Hs A	

### Proseminare

<b>Le regioni italiane nella loro dimensione socio-economica</b>			D. v. Bubnoff
2-std., Fr 10 s. t.-11.30,		Filmraum	
<b>Il sistema scolastico italiano dagli anni dell'Unità alle riforme degli anni sessanta e settanta (1861-1980)</b>			G. Gilmozzi
2-std., Di 10 s. t.-11.30,		Hs 3	

### Seminar

<b>Seminar für Kandidaten der Diplom-Übersetzer-Prüfung</b>			A. Pohle
2-std., Mo 8.30-10,		Hs 108	

### Hauptseminar

<b>Italienische Bedeutungslehre</b>			P. Linder
2-std., Do 15 s. t.-16.30,		Hs C	

### Oberseminar

<b>Kolloquium für Examenskandidaten</b>			P. Linder
1-std., Do 17-18,		R 130	

### Grundstudium

#### Stufe I (1.-2. Semester)

Grundkurs, d. h. Spracherwerbsübungen usw. sind in den Lehrveranstaltungen der Stufe I enthalten.

<b>Grammatik</b>			
2-std., Do 8.30-10,		Hs F (Gruppe A)	S. Putz-Thate
Fr 8 s. t.-9.30,		Hs J (Gruppe B)	A. Pohle
<b>Übungen zur Grammatik</b>			
3-std., Mi 16 s. t.-16.45,		Hs 2	A. Pohle
Fr 10.30-11.15,		Hs 4 (Diktat)	G. Gilmozzi
<b>Phonetik und Aussprache</b>			
2-std., Mo 14-15,		Hs 3	G. Gilmozzi
Mo 15-16,		Spr. L. II	G. Gilmozzi
<b>Übungen zum mündlichen Ausdruck im Italienischen (für Erstsemester mit Vorkenntnissen)</b>			F. Chillemi
2-std., n. V.			

#### Stufe II (3.-4. Semester)

<b>Probleme der italienischen Syntax</b>			
2-std., Mo 8.30-10,		Hs C (Gruppe A)	L. Dietrich
2-std., Fr 8.30-10,		Hs G (Gruppe B)	L. Dietrich

**Übungen zur italienischen Syntax (mit Übersetzungen)**

2-std., Mi 14 s. t.-15.30, Hs 3

H. Offen

**Gemeinsprachliche Übersetzungsübungen**

D-I, 1-std., Fr 8.30-9.15 (nur für Kandidaten der Vorprüfung), Hs 131

G. Gilmozzi

D-I, 1-std., Fr 9-10 (nur für Kandidaten der Vorprüfung, Zweifach), Hs 131

G. Gilmozzi

I-D, 2-std., Fr 14 s. t.-15.30 (nur für Kandidaten der Vorprüfung), Hs 131

H. Offen

Fragen der Sprach- und Übersetzungswissenschaft (mit italienischen Texten, für Kandidaten der Vorprüfung)

A. Pohle

2-std., Mo 11 s. t.-12.30, Hs A

Einführung ins Dolmetschen

U. Dowidat

2-std., Mo 12.30-14, Dol. II

**Hauptstudium Dipl.-Übersetzer und Dipl.-Dolmetscher****Stufe I (5.-6. Semester)****Gemeinsprachliche Übersetzungsübungen**

D-I, 2-std., Mo 11 s. t.-12.30, Hs 1

L. Dietrich

I-D, 2-std., n. V.

S. Putz-Thate

I-D, 2-std., Di 8-10, Hs C (Stegreifübersetzen F1, F2)

S. Schättle-Hug

**Verhandlungsdolmetschen**

siehe Hauptstudium Dipl.-Dolmetscher, Gruppe D

**Fachsprachliche Übersetzungsübungen**

Recht: D-I, 2-std., Fr 11.30-13, Hs B

D. v. Bubnoff

I-D, 2-std., Mo 15.30-17, Hs 107

A. Pohle

Wirtschaft: D-I, 2-std., Fr 10-12, Hs 1

L. Dietrich

I-D, 2-std., Mi 15.30-17, Hs 3

H. Offen

Technik: D-I, 2-std., Mo 16-17, Hs 3

G. Gilmozzi

Di 15-16, Hs 18

I-D, 2-std., Mo 13.45-15.15, Hs L

S. Schättle-Hug

**Stufe II-III (ab 7. Semester)****Gemeinsprachliche Übersetzungsübungen**

D-I, 2-std., Mo 11-13, Hs 19

G. Gilmozzi

I-D, 2-std., Di 17.30-19, Hs 107 (Gruppe A)

A. Pohle

Mi 17 s. t.-18.30, Hs G (Gruppe B)

I-D, 2-std., Fr 11-13, Spr. L. II (Stegreifübersetzen, F1, F2) S. Putz-Thate

**Verhandlungsdolmetschen**

siehe Hauptstudium Dipl.-Dolmetscher, Gruppe D

**Fachsprachliche Übersetzungsübungen**

Recht: D-I, 2-std., Do 15 s. t.-16.30, Hs 206

D. v. Bubnoff

I-D, 2-std., Di 11.45-13.15, Hs 2

A. Pohle

Wirtschaft: D-I, 2-std., Mi 11.30-13, Hs 108

D. v. Bubnoff

I-D, 2-std., Fr 8 s. t.-9.30, Hs B

S. Putz-Thate

Technik: D-I, 2-std., Di 11.30-13, Hs 3

G. Gilmozzi

I-D, 2-std., Mo 15.30-17, Hs G

U. Dowidat

**Dolmetschübungen**

Erarbeitung italienischer Texte (Zusammenfassung, Kommentierung, Paraphrasierung)

D. v. Bubnoff

1-std., Do 12-13, Hs B

**Gruppe A****Konsekutivdolmetschen D-I**

D. v. Bubnoff

1-std., Do 13-14, Dol. I

**Konsekutivdolmetschen I-D**

S. Schättle-Hug

2-std., Mo 15.30-17, Dol. I

**Simultandolmetschen D-I**

D. v. Bubnoff

1-std., Fr 13-14, Dol. II



Simultandolmetschen I-D  
2-std., n. V.

S. Schättle-Hug

**Gruppe B**

Konsequativdolmetschen D-I  
1-std., Do 10 s. t.–10.45,

Dol. I

D. v. Bubnoff

Konsequativdolmetschen I-D  
2-std., Di 12–14,

Dol. II

S. Schättle-Hug

Simultandolmetschen D-I  
1-std., Do 10.45–11.30,

Dol. I

D. v. Bubnoff

Simultandolmetschen I-D  
2-std., n. V.

S. Schättle-Hug

**Gruppe C–D**

Konsequativdolmetschen D-I  
1-std., Mi 13.45–14.30,

Dol. II

D. v. Bubnoff

Konsequativdolmetschen I-D  
2-std., Mi 8–10,

Dol. II

S. Schättle-Hug

Simultandolmetschen D-I  
1-std., Mi 14.30–15.15,

Dol. II

D. v. Bubnoff

Simultandolmetschen I-D  
2-std., Mo 11 s. t.–12.30,

Dol. II

U. Dowidat

Verhandlungsdolmetschen  
2-std., Di 13.45–15.15,  
(auch für Studierende des Studienganges Dipl.-Übersetzer)

Hs 1

S. Schättle-Hug  
G. Gilmozzi

Konferenztexte, I-D  
2-std., n. V.

H. Offen

Mehrsprachiges Konferenzdolmetschen  
2-std., Fr 11 s. t.–12.30,

Dol. I, Dol. II, Aud. max.

G. Gilmozzi

**Hauptstudium Akad. geprüfter Übersetzer**

Gemeinsprachliche Übersetzungsübungen  
siehe Hauptstudium Dipl.-Übersetzer, Stufe I

Fachsprachliche Übersetzungsübungen  
siehe Hauptstudium Dipl.-Übersetzer, Stufe I

Verhandlungsdolmetschen  
siehe Hauptstudium Dipl.-Dolmetscher Gruppe C  
(Examenssemester)

**SLAVISTIK****Russisch (Erst- und Zweifachsprache)****Vorlesungen**

Aspekt und Aktionalität im Russischen  
2-std., Di 10–12, Hs 228

N. Salnikow

Ekonomičeskij stroj SSSR  
1-std., Fr 8.30–9.15, Hs 228

H. Fein

Phonetik und Orthoepie der russischen Sprache  
1-std., Di 13–14, Hs J

M. Kober

Tvorčestvo J. Turgeneva i L. Tolstogo  
1-std., Fr 10–11, Hs 228

H. Fein

Istorija Rossii III: Rossijskaja imperija XVIII–XX v.  
1-std., Di 13–14, Hs 228

G. Kobro

**Proseminare**

Grundfragen der Übersetzungswissenschaft  
2-std., Mi 10–12, Hs 228

N. Salnikow

Einführung in die Landeskunde der UdSSR (Grundstudium)		P. Ellermeier
2-std., Mi 13-15,	Hs 228	
Einführung in die russische Literatur (Hauptstudium)		P. Ellermeier
2-std., Di 13-15,	Hs 3	
<b>Seminar</b>		
Übersetzerseminar für Kandidaten der Diplomübersetzer- und Diplomdolmetscherprüfung		M. Kober
2-std., Mi 12 s. t.-13.30,	Hs 131	
<b>Hauptseminar</b>		
Aspekt und Verbalsemantik		N. Salnikow
2-std., Do 8-10,	Hs 228	
<b>Kolloquien</b>		
Besprechung von Diplomarbeiten		N. Salnikow
1-std., Mi 12-13,	R 227	
Linguistisch-landeskundliche Analyse sowjetischer Texte		V. Buyko
2-std., Mo 14 s. t.-15.30,	Hs 228	
Kolloquium „Russkaja literatura“		H. Fein
2-std., Fr 13 s. t.-14.30,	Hs 228	
Sovetskaja literatura 20-40 g.g. XX v.		H. Fein
1-std., Mo 9.30-10.15,	Hs 228	
Kolloquium zur Vorlesung „Ekonomičeskij stroj SSSR“		H. Fein
1-std., Fr 9-10,	Hs 228	
Kolloquium zur Vorlesung „Istorija Rossii III“		G. Kobro
1-std., Di 14-15,	Hs 2	
<b>Grundstudium</b>		
<b>Grundkurs A</b>		
11-std., Mo 8-10,	Hs A	K. Bielawska-Ellermeier
Mo 14 s. t.-15.30,	Hs B	P. Ellermeier
Mi 8-9,	Sprachlabor	P. Ellermeier
Mi 9-11,	Hs C	P. Ellermeier
Do 11 s. t.-12.30,	Hs K	G. Kobro
(gemeinsame Stunde für A und B)		
Fr 14.30-16,	Hs J	K. Bielawska-Ellermeier
<b>Grundkurs B</b>		
11-std., Mo 10-12,	Hs 2	P. Ruppert
Di 16.30-18,	Hs 2	G. Kobro
Mi 13-14,	Sprachlabor	K. Hähnel
Mi 14 s. t.-15.30,	Hs 6	G. Kobro
Do 8 s. t.-9.30,	Hs 131	P. Ruppert
Do 11 s. t.-12.30,	Hs K	G. Kobro
(gemeinsame Stunde für A und B)		
Laborübungen zur Vorlesung „Phonetik und Orthoepie der russischen Sprache“		M. Kober
1-std., Sprachlabor, Gruppe A: Di 9-10, Gruppe B: Di 10-11	Gruppe C: Di 11-12, Gruppe D: Di 12-13	
Lexikologie der russischen Sprache (mit Übungen)		M. Kober
1-std., Di 15-16,	Hs J	
<b>Gemeinsprachliche Übersetzungsübungen mit Klausuren</b>		
D-R, 2-std., Di 15 s. t.-16.30,	Hs 2 (Erstfach)	G. Kobro
D-R, 2-std., Do 9.30-11,	Hs H (Zweitfach)	G. Kobro
R-D, 2-std., Fr 13 s. t.-14.30,	Hs H (Erstfach)	P. Ellermeier
R-D, 2-std., Fr 14.30-16,	Hs H (Zweitfach)	P. Ellermeier
Sprechfertigungsübungen		V. Buyko
2-std., Mo 15.30-17,	Hs 4	
Grammatik		K. Bielawski-Ellermeier
2-std., 3. Semester, Do 11 s. t.-12.30,	Hs G	

**Hauptstudium Diplomübersetzer und Diplomdolmetscher**

Einführung in die fachsprachliche Terminologie (Wirtschaft)

1-std., Mo 17-18, Hs G

V. Buyko

Fachsprachliche Übersetzungsübungen mit Klausuren

Wirtschaft

R-D, 1-std., Di 14-15, Hs J (Erstfach)  
 R-D, 1-std., Mo 16-17, Hs 228 (Zweifach)  
 D-R, 2-std., Do 8-10, Stufe I, Hs 2 (Erstfach)  
 D-R, 2-std., Di 16.30-18, Stufe II, Hs 228 (Erstfach)

M. Kober  
 P. Ellermeier  
 V. Buyko  
 V. Buyko

Technik

R-D, 1-std., Mi 12.30-13.15, Stufe I, Hs 206  
 R-D, 2-std., Di 16-18, Stufe II, Hs 19  
 D-R, 2-std., Mo 8 s. t.-9.30, Hs 228

P. Ruppert  
 P. Ruppert  
 P. Ruppert

Gemeinsprachliche Übersetzungsübungen mit Klausuren

R-D, 2-std., Mi 13.30-15, Stufe I, Hs M (Erstfach)  
 R-D, 2-std., Do 11.30-13, Stufe II, Hs 228 (Erstfach)  
 R-D, 2-std., Mi 10.45-12.15, Stufe I, Hs C (Zweifach)  
 R-D, 1-std., Di 15-16, Stufe II, Hs 3 (Zweifach)  
 D-R, 2-std., Di 15 s. t.-16.30, Stufe I, Hs 228  
 D-R, 2-std., Mi 10-12, Stufe II, Hs 4

M. Kober  
 M. Kober  
 E. Salnikow-Ritter  
 P. Ellermeier  
 V. Buyko  
 V. Buyko  
 V. Buyko

Handelskorrespondenz

1-std., Mi 12-13, Hs 228

Stegreifübersetzen

1-std., R-D, Mo 17-18, Hs 228 (Zweifach)

P. Ellermeier

Sprechfertigungsübungen

2-std., Mo 10.30-12, Stufe I, Hs 228 (Erst- und Zweifach)  
 2-std., Mo 12 s. t.-13.30, Stufe II, Filmraum (Erst- und Zweifach)

H. Fein  
 H. Fein  
 K. Hähnel

Grammatik

1-std., Do 13-14, Hs L

Übersetzungswissenschaftliche Analyse von Examenstexten

2-std., Do 10 s. t.-11.30, Hs 228

M. Kober

**Dolmetschübungen**

Verhandlungsdolmetschen

2-std., Stufe I: Mi 16.30-18, R 15  
 2-std., Stufe II: Mi 15 s. t.-16.30, R 15

H. Fein/K. Hähnel  
 H. Fein/K. Hähnel

Simultandolmetschen

1-std., R-D, Stufe I: Mi 13-14, Dol. I  
 2-std., R-D, Stufe II: Mo 12-14, Dol. I  
 2-std., D-R, Do 12.30-14, Dol. II

P. Ruppert  
 P. Ruppert  
 G. Kobro

Konsekutivdolmetschen

2-std., R-D, Stufe I: Mo 14 s. t.-15.30, Dol. II  
 2-std., R-D, Stufe II: Do 10 s. t.-11.30, Hs M  
 2-std., D-R, Mi 8.30-10, Hs L

P. Ruppert  
 P. Ruppert  
 G. Kobro

Konferenzdolmetschen

2-std., Fr 11-13, Dol. I

H. Fein

Konferenztexte für Dolmetscher D-R

2-std., Di 8-10, Hs L

V. Buyko

Konferenztexte für Dolmetscher R-D

1-std., Do 9-10, Hs 108

M. Kober

**Hauptstudium Akademisch geprüfter Übersetzer**

Gemein- und fachsprachliche Terminologie und Übersetzungsübungen (s. Hauptstudium Diplomübersetzer)

Verhandlungsdolmetschen (s. Hauptstudium Diplomübersetzer)

Russische Stenographie (s. Bürotechnische Fächer)

**POLNISCH (Zweifachsprache)****Vorlesung**

Polnische Literatur der Gegenwart  
1-std., Di 8.45–9.30, Hs A P. Lenz

**Seminar**

Übersetzerseminar für Kandidaten der Diplomübersetzerprüfung  
2-std., Fr 11 s. t.–12.30, Hs 206 K. Bielawska-Ellermeier

**Proseminar**

Polens Gegenwart im Spiegel der Geschichte  
2-std., Di 11 s. t.–12.30, Hs 6 P. Lenz

**Grundstudium**

Grundlehrgang Polnisch  
4-std., Di 8 s. t.–8.45, Hs A, Do 8–10, Hs 206, Di 14–15, Hs M, P. Lenz

Gemeinsprachliche Übersetzungsübungen mit Klausuren  
P-D, 2-std., Do 16.30–18, Hs 206 K. Bielawska-Ellermeier  
D-P, 2-std., Mi 15 s. t.–16.30, Hs G P. Lenz  
D-P, 2-std., Do 14 s. t.–15.30, Hs A (ab 1. Sem.) P. Lenz

**Hauptstudium**

Gemeinsprachliche Übersetzungsübungen mit Klausuren  
P-D, 2-std., Fr 9.30–11, Hs M K. Bielawska-Ellermeier

Stegreifübersetzen  
1-std., Mi 14–15, Hs 19 P. Lenz

Einführung in die Wirtschaftsterminologie  
1-std., Mo 12–13, Hs M K. Bielawska-Ellermeier

Fachsprachliche Übersetzungsübungen mit Klausuren (Wirtschaft)  
P-D und D-P, 2-std., Mo 10.30–12, Hs L K. Bielawska-Ellermeier

Einführung in die technische Terminologie  
1-std., Mi 13–14, Hs H P. Lenz

Fachsprachliche Übersetzungsübungen mit Klausuren (Technik)  
P-D und D-P, 2-std., Mi 8.30–10, Hs 228 P. Lenz

Verhandlungsdolmetschen  
1-std., Do 10 s. t.–10.45, Hs 19 K. Bielawska-Ellermeier  
P. Lenz

**SERBOKROATISCH (Sonderkurs)**

Serbokroatisch für Fortgeschrittene, III  
1-std., Z. u. O. n. V. H.-J. Bäse

**ARABISCHE SPRACHE (Erst- und Zweifachsprache)****Vorlesungen**

Das <sup>C</sup>abbasidische Kalifat, ab 3. Sem.  
1-std., Di 10–11, Hs L H.-R. Singer

Der Maghrib II, ab 3. Sem.  
1-std., Di 11–12, Hs L H.-R. Singer

Einführung in die arabische Dialektologie, ab 3. Sem.  
1-std., Di 12–13, Hs L H.-R. Singer

Einleitung in die Geschichte der arabischen Sprache, ab 5. Sem.  
1-std., Do 10–11, Hs L H.-R. Singer

Grundlagen des Islams II, ab 3. Sem.  
1-std., Mi 10–11, Hs G M. Forstner

Einführung in die arabische Rechtssprache, ab 5. Sem. 1-std., Mi 11-12, Hs G	M. Forstner
Nahdat al-'adab al- <sup>C</sup> -arabi al-hadit fi l-qarn al- <sup>C</sup> isrin (Die Renaissance der modernen arabischen Literatur im 20. Jahrhundert), ab 5. Sem. 1-std., Mi 15-16, Hs 228	S. M. Rizk
<b>Proseminar</b>	
Kulturwissenschaftliches Proseminar, ab 3. Sem. 2-std., Di 15 s. t.-16.30, Hs L	H.-R. Singer
Doktorandenübung: Syrisch-Aramäische Texte 1-std., 14-tägl., Mi 11 s. t.-12.30, Hs L	H.-R. Singer
<b>Hauptseminare</b>	
Kulturwissenschaftliches Hauptseminar, ab 5. Sem. 2-std., Do 15 s. t.-16.30, Hs L	H.-R. Singer
Übersetzerseminar, ab 5. Sem. 2-std., Do 16.30-18, Hs L	H.-R. Singer
<b>Grundstudium (1.-4. Sem.)</b>	
<b>Grundkurs</b>	
a) Einführung in die arabische Schriftsprache I, 1. Sem. 5-std., Mo 10.30-12, Hs B, Do 12.30-14, Hs H, Di 13-14, Hs 107	H. Alaoui
b) Übungen zur arabischen Grammatik I, 1. Sem. 1-std., Mi 10-11, Hs 206	S. M. Rizk
c) Sprechübungen im Sprachlabor I, 1. Sem. 1-std., Mi 14-15, Sprachlabor II	S. M. Rizk
<b>Aufbaukurs</b>	
a) Einführung in die arabische Schriftsprache III, 3. Sem. 3-std., Z. u. O. n. V.	L. Kropfitch
b) Übungen zur arabischen Grammatik III, 3. Sem. 1-std., Mi 11-12, Hs 19	S. M. Rizk
c) Konversationsübungen, 3. Sem. 2-std., Z. u. O. n. V.	M. Alaoui
d) Übersetzungsübungen, 3. Sem. A-D, 1-std., Z. u. O. n. V.	H. Alaoui
e) Übersetzungsübungen, 3. Sem. D-A, 2-std., Do 8-10, Hs L 1-std., Z. u. O. n. V.	S. M. Rizk M. Alaoui
f) Nacherzählübungen, ab 3. Sem. 1-std., Z. u. O. n. V.	S. M. Rizk
<b>Hauptstudium (ab 5. Sem.)</b>	
Stegreifübersetzungen A-D, ab 5. Sem. 1-std., Z. u. O. n. V.	L. Kropfitch
<b>Gemeinsprachliche Übersetzungsübungen mit Klausuren, 5.-6. Sem.</b>	
A-D, 1-std., Z. u. O. n. V.	L. Kropfitch
1-std., Z. u. O. n. V.	H. Alaoui
D-A, 1-std., Z. u. O. n. V.	S. M. Rizk
1-std., Z. u. O. n. V.	M. Alaoui
<b>Fachsprachliche Übersetzungsübungen mit Klausuren, 5.-6. Sem.</b>	
Wirtschaft: A-D, 2-std., Z. u. O. n. V.	L. Kropfitch
D-A, 1-std., Z. u. O. n. V.	S. M. Rizk
Recht: A-D, 2-std., Z. u. O. n. V.	M. Forstner
D-A, 1-std., Z. u. O. n. V.	S. M. Rizk

**Gemeinsprachliche Übersetzungsübungen mit Klausuren**

7. Sem. A-D, 1-std., Z. u. O. n. V.

8. Sem. A-D, 2-std., Z. u. O. n. V.

7.-8. Sem., D-A, 1-std., Z. u. O. n. V.

L. Kropfisch  
L. Kropfisch  
S. M. Rizk**Fachsprachliche Übersetzungsübungen mit Klausuren**

Wirtschaft: A-D, 7. Sem., 1-std., Z. u. O. n. V.

8. Sem., 1-std., Z. u. O. n. V.

D-A, 7.-8. Sem., 1-std., Z. u. O. n. V.

Recht: A-D, 7.-8. Sem., 2-std., Z. u. O. n. V.

D-A, 7.-8. Sem., 1-std., Z. u. O. n. V.

L. Kropfisch  
L. Kropfisch  
S. M. Rizk  
M. Forstner  
S. M. Rizk**Einführung in die Problematik des technischen Übersetzens, ab 5. Sem.**

A-D, 1-std., Z. u. O. n. V.

D-A, 1-std., Z. u. O. n. V.

H. Alaoui  
M. Alaoui**Konversationsübungen, 5.-6. Sem.**

1-std., Z. u. O. n. V.

H. Lahmar

**Konversationsübungen, 7.-8. Sem.**

1-std., Z. u. O. n. V.

M. Alaoui

**Verhandlungsdolmetschen, 5.-8. Sem.**

1-std., Z. u. O. n. V.

M. Forstner  
S. M. Rizk**Video (Arabische Reden), ab 5. Sem.**

1-std., Z. u. O. n. V.

M. Forstner

**Hauptstudium Akad. geprüfter Übersetzer**Gemeinsprachliche Übersetzungsübungen mit Klausuren  
(siehe Hauptstudium Diplom-Übersetzer)Fachsprachliche Übersetzungsübungen mit Klausuren  
(siehe Hauptstudium Diplom-Übersetzer)**CHINESISCH als Zweifachsprache****Vorlesung**China in der Tang-Periode anhand eines Schultextes  
2-std., 14-tägl., Fr 10 s. t.-11.30, Hs 108

H. Humbach

**Proseminar**Landes- und Regionalkunde Chinas  
2-std., Do 11 s. t.-12.30, Hs L

P. Kupfer

**Grundstudium**Grundkurs der modernen chinesischen Hochsprache I  
6-std., Mi 15.30-17, Hs L, Do 15.30-17, Hs 108  
Fr 11.30-13, Hs 107

P. Kupfer

Phonetik und Aussprache  
2-std., Do 8-10, Sprachlabor

S. B. Hoh

**Einführung in die chinesische Schrift mit Übungen I**

1-std., Mo 11 s. t.-11.45, Hs 6

S. B. Hoh

**Konversationsübungen I**

2-std., Z. u. O. n. V.

N. N.

**Grundkurs der modernen chinesischen Hochsprache III**6-std., Mo 9 s. t.-10.30, Hs 19, Di 9 s. t.-10.30, Hs 19,  
Mi 9 s. t.-10.30, Hs 19

S. B. Hoh

**Konversationsübungen III**

2-std., Z. u. O. n. V.

N. N.

**Grammatikübungen, ab 3. Sem.**

1-std., Do 14.30-15.15, Hs 214

P. Kupfer

**Gemeinsprachliche Übersetzungsübungen mit Klausuren, ab 3. Sem.**

Deutsch-Chinesisch, 2-std., Di 14 s. t.-15.30, Hs H

Chinesisch-Deutsch, 1-std., Do 17-18, Hs 108

S. B. Hoh  
P. Kupfer

**Hauptstudium**

Textlektüre			N. N.
2-std.,	Z. u. O. n. V.		
<b>Gemeinsprachliche Übersetzungsübungen mit Klausuren, ab 5. Sem.</b>			
Deutsch-Chinesisch,	2-std., Di 15.30–17,	Hs M	S. B. Hoh
Chinesisch-Deutsch,	1-std., Do 9–10,	Hs 19	P. Kupfer
<b>Einführung in die chinesische Wirtschaftsterminologie</b>			
Chinesisch-Deutsch,	1-std., Fr 9–10,	Hs 19	P. Kupfer
<b>Übersetzungsübungen zur Fachsprache der Wirtschaft mit Klausuren, ab 5. Sem.</b>			
Deutsch-Chinesisch,	2-std., Di 10.30–12,	Hs 214	S. B. Hoh
Chinesisch-Deutsch,	1-std., Mi 17–18,	Hs L	P. Kupfer
<b>Verhandlungsdolmetschen, ab 5. Sem.</b>			
1-std.,	Mi 14–15,	Hs B	S. B. Hoh
			P. Kupfer

**TÜRKISCH (Zusatzsprache)**

<b>Türkisch für Anfänger (I)</b>			H. Scheinhardt
2-std.,	Z. u. O. n. V.		
<b>Türkisch für Anfänger (II)</b>			H. Scheinhardt
2-std.,	Z. u. O. n. V.		
<b>Konversationsübungen für Anfänger (I u. II)</b>			S. M. Kont
2-std.,	Z. u. O. n. V.		
<b>Türkisch für Fortgeschrittene (III)</b>			H. Scheinhardt
2-std.,	Z. u. O. n. V.		
<b>Türkisch für Fortgeschrittene (IV)</b>			H.-J. Kornrumpf
2-std.,	Do 11–13,	Hs 5	
<b>Einführung in die türkische Landessprache</b>			H. Scheinhardt
2-std.,	Z. u. O. n. V.		
<b>Konversationsübungen für Fortgeschrittene (III u. IV)</b>			S. M. Kont
2-std.,	Z. u. O. n. V.		

**BÜROWIRTSCHAFTSLEHRE**

<b>Terminologie, Sach- und Rechtsgrundlagen der Wirtschaftskorrespondenz, I: Texte und Dokumente im Binnenhandel</b>			H. Sattel
2-std.,	Fr 12.30–14,	Hs D	
<b>Wirtschaftsmathematik: Ausgewählte Gebiete</b>			H. Sattel
2-std.,	Mo 10 s. t.–11.30,	Hs C	
<b>Rechnungswesen: Doppelte Buchführung, I: Einführung in das System, Verbuchen von Geschäftsvorfällen und Abschlüsse</b>			H. Sattel
2-std.,	Fr 14 s. t.–15.30,	Hs C	

**TEXT- UND DATENVERARBEITUNG****Kurzchriftsysteme**

<b>Einführung in die deutsche Kurzschrift</b>			H.-J. Bäse
2-std.,	Mo 19.05–19.50, Mi 8–9,	Hs D	
<b>Deutsche Kurzschrift, III. Ausbildungsstufe (Fortbildung II)</b>			H.-J. Bäse
2-std.,	Mo 18–19, Di 19.05–19.50,	Hs 1	
<b>Deutsche Kurzschrift, V. Ausbildungsstufe: Einführung in die Eilschrift</b>			T. Wegner
1-std.,	Mo 13–14,	Hs 2	
<b>Deutsche Kurzschrift, VII. Ausbildungsstufe: Eilschrift, Praxis</b>			T. Wegner
1-std.,	Mo 12–13,	Hs 2	
<b>Deutsche Kurzschrift, Redeschrift und verhandlungsstenografische Praxis</b>			H.-J. Bäse
2-std.,	Z. u. O. n. V.		

Englische Kurzschrift, II. Ausbildungsstufe 1-std., Di 8-9,	Hs 1	H.-J. Bäse
Englische Kurzschrift, IV. Ausbildungsstufe: Eilschrift 1-std., Di 17-18,	Hs 15	H.-J. Bäse
Französische Kurzschrift, II. Ausbildungsstufe: Texte der Wirtschaftskorrespondenz 1-std., Mo 12-13,	Hs 15	H. Sattel
Spanische Kurzschrift, I. Ausbildungsstufe: Einführung an Texten der Wirtschaftskorrespondenz 1-std., Z. u. O. n. V.		H. Sattel
Russische Kurzschrift, II. Ausbildungsstufe: Texte aus Wirtschaft und Politik 1-std., Z. u. O. n. V.		H.-J. Bäse

### Elektronische Text- und Datenverarbeitung

#### Vorlesungen

Text- und Datenverarbeitung, I: Grundlagen, 1. Teil 1-std., Mo 15-16,	Hs F	H.-J. Burckhardt
Text- und Datenverarbeitung, II: Grundlagen, 2. Teil, mit Anwendungssystemen 1-std., Mo 16-17,	Hs B	H.-J. Burckhardt
Text- und Datenverarbeitung, III: Textverarbeitende Systeme: Terminologie, Strukturen, Anwendungen für sprachvermittelnde Berufe 1-std., Mo 14-15,	Hs D	H. Sattel

#### Übungen

Übungen mit einem einfachen Textprogramm 2-std., Mo 14 s. t.-15.30,	EDV-Raum 1	T. Wegner
Übungen zur Einweisung in das Commodore-Betriebssystem und zum Umgang mit einem einfachen Textsystem 2-std., Mo 17 s. t.-18.30,	EDV-Raum 1	H.-J. Burckhardt
Übungen zur Vorlesung Text- und Datenverarbeitung, III 1-std., in zwei Parallelkursen, Z. n. V.,	EDV-Raum 2	H. Sattel
Text- und Datenverarbeitung, IV: Einführung in Hardware und Systemarchitektur von Mikrocomputern, Peripherie, Betriebssystem MS-DOS mit Utilities, Veränderung und Anpassung des Betriebssystems, Terminologie, Programmierung, Anwendungen 2-std., Di 13 s. t.-14.30,	EDV-Raum 2	H. Sattel

#### Texteingabe

Intensivkurs Texteingabe: Gesamtes Tastenfeld (Vor Anmeldung erforderlich) 1-std., in zwei Parallelkursen		
Kurs A: Mo 10.30-11.15,	Hs TDV	T. Wegner
Kurs B: Mi 10-11,	Hs TDV	H.-J. Bäse
Praxis der Textgestaltung 1-std., Mo 11-12,	Hs TDV	T. Wegner
Übungen zur Erhöhung der Sicherheit und Schnelligkeit bei der Texteingabe, mit Klausuren 1-std., Mi 11-12,	Hs TDV	H.-J. Bäse
Besonderheiten der englischen Textgestaltung 1-std., Di 18-19,	Hs TDV	H.-J. Bäse

#### Das

„Personen- und Studienverzeichnis der Johannes Gutenberg-Universität Mainz“ ist erhältlich ab Anfang Februar für das Sommersemester und ab Anfang Juli für das Wintersemester in den Buchhandlungen in Mainz und Germersheim. Begrenzte Auflage. Verkaufspreis 6,— DM. Es kann auch bei der Gutenberg-Buchhandlung Dr. Kohl, Mainz, gegen Voreinsendung von 10,— DM auf das Postscheckkonto Ludwigshafen Nr. 277 90-670 bestellt werden.



## 24. Fachbereich Bildende Kunst

**Anschrift:** Postfach 39 80, Am Taubertsberg 6, 6500 Mainz 1

**Dekan:** Prof. Dr. Werner DURTH, Am Taubertsberg 6, R 136, Tel. 39-21 22

**Prodekan:** Prof. Dieter BREMBS

**Dekanat:** Marianne KREIS, Sprechzeiten: Mo-Do 8.30-9.30 und 14-16, Fr 8.30-9.30, Am Taubertsberg 6, R 136, Tel. 39-21 22

**Studentensekretariat:** Ingrid TREMML, Henriette KRÜGER, Sprechzeiten: Mo-Fr 10-12, R 135, Tel. 39-21 31

### Informationen für Studierende

#### STUDIENFACH UND -ABSCHLUSSMÖGLICHKEITEN

**Kunsterziehung:** Künstlerische Prüfung für das Lehramt an Realschulen und an Gymnasien (Erste Staatsprüfung).

**Freie Bildende Kunst:** Für die Einschreibung ist das Abiturzeugnis oder ein vergleichbarer Nachweis der Hochschulreife erforderlich. Von dem Bewerber wird die Entscheidung für eines der nachstehend aufgeführten Fächer erwartet: Zeichnen, Malen, Plastik, Grafik, Schrift, Umweltgestaltung, Film/Video, Holz, Metall, Keramik, Textil. Eine frühzeitige Beratung bei den zuständigen Fachvertretern ist wünschenswert. Der Bewerber erhält hierbei eine Orientierung über Studieninhalte und Ziele. Über die Zulassung zum Studium entscheidet eine Eignungsprüfung, deren Gegenstand die eingereichten Arbeiten des Bewerbers und seine in einer dreitägigen Klausur zu erbringenden praktischen Leistungen sind. Über Einzelheiten informiert ein Merkblatt für Studienbewerber.

#### EIGNUNGSPRÜFUNG

Eignungsprüfungsordnung Bildende Kunst vom 12. 8. 1982, Gesetz- und Verordnungsblatt für das Land Rheinland-Pfalz, Nr. 23 vom 31. 8. 1982, S. 313.

Anmeldungen zur Eignungsprüfung werden im Dekanat des Fachbereichs vorgenommen.

*Zusätzlich zum Antrag auf Eignungsprüfung ist die Bewerbung um Zulassung zum Studium beim Studentensekretariat einzureichen.*

#### STUDIENEINFÜHRUNGSVERANSTALTUNG FÜR STUDIENANFÄNGER

Dienstag, 13. Oktober 1987, 16-17, Hs 8

#### STUDIENFACHBERATUNG, Am Taubertsberg 6

**Zeit:** 7. September 1987 bis 31. März 1988 (jedoch nicht vom 21. Dezember 1987 bis 2. Januar 1988 [Weihnachtsferien] und nicht vom 15. Februar bis 11. März 1988):

Mo - Prof. H. HEMRICH, ab 15.30 Uhr (nur für Plastik), R 11

Mi - Prof. D. BREMBS, ab 15 Uhr, R 118

Do - Prof. H. v. SAALFELD, ab 15 Uhr, R 121 bzw. 125

- Vorlesungsfreie Zeit vom 7. September bis 9. Oktober 1987: nur n. tel. V.
- Studieneinführungswoche vom 12. bis 16. Oktober 1987: nur n. tel. V.
- Vorlesungszeit vom 19. Oktober 1987 bis 12. Februar 1988: nur n. tel. V.
- Vorlesungsfreie Zeit vom 14. bis 31. März 1988: nur n. tel. V.

#### VERTRAUENSDOZENTIN FÜR AUSLÄNDISCHE STUDIERENDE

Künstlerische Mitarbeiterin Pamela STOKES, Fachbereich Bildende Kunst, Am Taubertsberg 6, Zi. 105, Tel. 39-21 26, Sprechzeiten: n. V.

**FACHBEREICHSBIBLIOTHEK**

Dipl.-Bibl. Stephanie LIELL, Tel. 39-21 31

Am Taubertsberg 6, R 126, Öffnungszeiten: Mo-Do 9-13 und 14-16 Uhr, Fr 10-13 Uhr

**STUDIENORDNUNG**

Studienordnung für das Studium des Faches Bildende Kunst im Studiengang Lehramt an Gymnasien an der Johannes Gutenberg-Universität Mainz vom 15. 8. 1985; Staatsanzeiger für Rheinland-Pfalz, Nr. 36 vom 23. 9. 1985, S. 835.

**PRÜFUNGSORDNUNGEN, -ÄMTER****Lehramt an Gymnasien**

Prüfungsordnung: „Landesverordnung über die Erste Staatsprüfung für das Lehramt an Gymnasien“ vom 7. 5. 1982, Gesetz- und Verordnungsblatt für das Land Rheinland-Pfalz, Nr. 14 vom 7. 7. 1982, S. 157-183; erhältlich in der Gutenberg-Buchhandlung, An der Universität, 6500 Mainz, Preis: 3,50 DM.

Vorprüfungsordnung: Ergänzende Bestimmungen zur Ordnung der Künstlerischen Prüfung für das Lehramt an Gymnasien im Fach Bildende Kunst vom 18. 8. 1978, Amtsblatt des Kultusministeriums von Rheinland-Pfalz, Nr. 25 vom 28. 9. 1978, S. 934.

**Prüfungsamt**

Landesprüfungsamt für das Lehramt an Schulen in Rheinland-Pfalz

Abt. 7 des Kultusministeriums Rheinland-Pfalz, Mittlere Bleiche 61, 6500 Mainz 1

Präsidentin: Dr. H. SMOLLICH

Sprechzeiten im Kultusministerium: Di, Fr 9-12, Zi. 316, Tel. 16-45 25/6

Stellvertretender Prüfungsvorsitzender: Prof. H. von SAALFELD,

Am Taubertsberg 6, R 121, 6500 Mainz, Do 15-16, telefonisch: Mi 15-15.30, Tel. 39-21 24

Wissenschaftliche Prüfung für das Lehramt an Gymnasien:

Ministerialrat M. SAFFERLING

Sprechzeiten im Kultusministerium: Di, Fr 9-12, Zi. 321, Tel. 16-45 30

W. FEGE

Sprechzeiten in der Universität: SB II, Zi. 03-341, Mo, Di, Mi, Fr 10-12, Tel. 39-48 05

**ANSCHRIFT DER FACHSCHAFT**

Bildende Kunst, Am Taubertsberg 6, R 315, 6500 Mainz 1

**Personalteil**

(Die Sprechstunden finden, sofern nicht anders angegeben, im Anschluß an die Lehrveranstaltungen statt.)

**PROFESSOREN**

BREMBS, Dieter, Zeichnen, Tel. 39-21 25

Erbacher Straße 2, 6201 Wallau, Tel. (0 61 22) 23 95

DURTH, Werner, Dr., Umweltgestaltung, Tel. 93-21 82

Mollerstraße 34, 6100 Darmstadt, Tel. (0 61 51) 71 85 79

ELLWANGER, Volker, Keramik, Tel. 39-21 30

Bonndorfer Straße 38, 7825 Lenzkirch

GRIMM, Alban, Schrift, Tel. 39-21 26

Atrium 6, 6464 Linsengericht, Tel. (0 60 51) 6 62 63

HELLMANN, Ullrich, Metall, Tel. 39-21 28

Mainzer Straße 23, 6503 Mainz-Kastel

- HEMRICH, Heinz, Plastik, Tel. 39-21 30  
Am Muckenberg 7, 6500 Mainz 42, Tel. 5 94 87
- JÜRGEN-FISCHER, Klaus, Malen, Tel. 39-21 25  
Maria-Viktoria-Straße 30, 7570 Baden-Baden
- KÖNIG, Günter, Malerei, Kunstdidaktik, Tel. 39-21 29  
Niklas-Vogt-Straße 19, 6500 Mainz, Tel. 8 27 98
- LAMBERT, Gregor, Kunstdidaktik, Tel. 39-21 23  
Bebelstraße 26, 6500 Mainz 22
- LÖFFLER, Adam W., Holz, Tel. 39-21 28  
Ludwigsburger Straße 6, 6500 Mainz
- LÖRINCZ, Peter, Graphik, Tel. 39-21 23  
An der Hohl 7, 6239 Eppstein, Tel. (0 61 98) 70 93
- VON SAALFELD, Hermann, Zeichnen, Tel. 39-21 24  
Hinter der langen Mauer 2, 6507 Ingelheim, Tel. (0 61 32) 27 55
- WEBER, Kurt, M. A., Film/Fernsehen, Tel. 39-21 27  
Probststraße 9, 6500 Mainz-Bretzenheim, Tel. 36 28 81

#### HONORARPROFESSOREN

- SCHLOTTER, Eberhard  
Papiermühlenweg 12, 6109 Mühlthal 4
- STARKE, Helmut  
Am Eselsweg 65, 6500 Mainz 22

#### MIT DER LEHRSTUHLVERTRETUNG BEAUFTRAGT

- FEUCHTINGER, Mechthild, Textil, Tel. 39-21 27  
Urbachmühle, 5421 Dörscheid
- JOST, Josef, Malen, Tel. 39-21 24  
Schloßallee 27, 6229 Schlangenbad, Tel. (0 61 29) 85 27

#### KÜNSTLERISCHE MITARBEITER

- MENZEL, Klaus, Graphik/Siebdruck, Tel. 39-21 23  
Eleonorenstraße 57, 6556 Wöllstein, Tel. (0 67 03) 16 51
- STOKES, Pamela, Schrift, Tel. 39-21 26  
Hechtsheimer Straße 72, 6500 Mainz, Tel. 83 20 33

#### LEHRBEAUFTRAGTE

- BERTRAM, Ursula, Plastik, Tel. 39-21 30  
Fischergasse 12, 6506 Nackenheim, Tel. (0 61 35) 40 70
- BODEN, Liselotte M., Kunsttherapie, Tel. 39-21 31  
Fontanestraße 111, 6500 Mainz 31, Tel. 7 38 31
- GRÖGER, Claus, Papier, Tel. 39-21 31  
Wilhelmstraße 6, 6208 Bad Schwalbach, Tel. (0 61 24) 23 26
- KETTENRING, Reiner, Kunstdidaktik, Tel. 39-21 31  
Carl-Goerdeler-Straße 17, 6500 Mainz-Gonsenheim
- KOHLER, Alexander, Typographie, Tel. 39-21 26  
Im Münchfeld 11, 6500 Mainz, Tel. 3 11 42
- KRAMM, Rüdiger, Umweltgestaltung, Tel. 39-21 82  
Gardistenstraße 3, 6100 Darmstadt
- MANGOLD, Walter, Plastik, Tel. 39-21 30  
Ritterstraße 21, 6500 Mainz
- PETERMANN, Reinhold, Technologie der Plastik, Abendakt, Tel. 39-21 30  
An der Steig 2, 6500 Mainz 21, Tel. 9 94 28

- ROTH, Uta-Erika, Textil, Tel. 39-21 25  
Kirchbachstraße 9, 6200 Wiesbaden, Tel. (0 61 21) 56 49 09
- SCHUBERT, Eva, Holz, Tel. 39-21 28  
Wormser Straße 77, 6710 Frankenthal
- SCHWARZ, Robert, Grafik, Tel. 39-21 31  
Kettelerstraße 20, 6500 Mainz, Tel. 47 15 23
- STEPHAN, Axel, Fotografie, Tel. 39-21 31  
Philippsbergstraße 41, 6200 Wiesbaden, Tel. (0 61 21) 52 77 07
- WADE, Elisabeth, Plastik, Tel. 39-21 30  
Sportweg 17, 3578 Schwalmstadt 1 (Treysa), Tel. (0 66 91) 17 83
- WEBER, Burkhard, Metall, Tel. 39-21 28  
Em Koddess 11, 5132 Übach-Palenberg
- WEISBROD, Bernd, Fotografie, Tel. 39-21 31  
Skagerrakstraße 20, 6500 Mainz-Bretzenheim, Tel. 36 51 77
- ZWINGER, Frank, Fotografie, Tel. 39-21 31  
Hauptstraße 9, 6106 Erzhausen

## Lehrveranstaltungen

**Einführungsveranstaltung für Studienanfänger:**  
**Dienstag, 13. Oktober 1987, 16–17, Hs 7**

*Der Zugang zu den Lehrveranstaltungen ist nur nach bestandener Eignungsprüfung und schriftlich erfolgter Zulassung möglich. Alle Lehrveranstaltungen finden, sofern nicht anders angegeben, im Gebäude des Fachbereichs, Am Taubertsberg 6, statt.*

### KÜNSTLERISCH-PRAKTISCHE FÄCHER

#### Propädeutische Übungen

#### MALEN

- |     |  |          |                   |
|-----|--|----------|-------------------|
| 001 | Einführung in die technischen und ästhetischen Grundlagen der Malerei<br>Do 9–12, 13–15, | R 25, 19 | K. Jürgen-Fischer |
|-----|--|----------|-------------------|

#### ZEICHNEN

- |     |  |       |                |
|-----|--|-------|----------------|
| 006 | Anatomische Grundlagen der Figurenzeichnung<br>Di 9–12, 13–15, | R 118 | D. Brembs      |
| 007 | Elementares Zeichnen<br>Mi 9–12, 13–15,                        | R 118 | D. Brembs      |
| 008 | Grundlagen des Zeichnens<br>Fr 9–12, 13–15,                    | R 125 | H. v. Saalfeld |

#### PLASTIK

- |     |                                       |      |            |
|-----|---------------------------------------|------|------------|
| 013 | Einführung Plastik<br>Mo 9–12, 13–15, | R 01 | H. Hemrich |
|-----|---------------------------------------|------|------------|

#### GRAPHIK

- |     |   |          |            |
|-----|---|----------|------------|
| 018 | Einführung in die Grundlagen des künstlerischen Tiefdrucks<br>Mo 9–12, 13–15, | R 11, 12 | P. Lörincz |
|-----|---|----------|------------|

- 019 Lithographie  
Mo 9-12, 13-15, R 10, 11 R. Schwarz
- 020 14-tägige Blockveranstaltung in der vorlesungsfreien Zeit. Näheres siehe  
Aushang im Fachbereichsgebäude K. Menzel  
T. u. Z. n. V., R 14, 15

**SCHRIFT**

- 025 Grundalphabet und Modifikationen P. Stokes  
Do 9-12, 13-15, R 103

**UMWELTGESTALTUNG**

- 030 Grundlagen der Umweltgestaltung; Einführung in Techniken der Analyse  
und Darstellung städtischer Umwelt; Theorien zur Umwelterfahrung W. Durth  
Mi 9-12, 13-15, R 023

**FILM/FERNSEHEN**

- 035 a) Die Eigenart der filmischen Mitteilung K. Weber  
b) Die Einstellung als Wahrnehmungsangebot  
c) Kompendium des technischen Sachwissens in Super-8  
d) Herstellung eines eigenen Films in Super-8 (3 Min. stumm)  
Di 9-12, 13-15, R 26

**Lehrveranstaltungen des Schwerpunkt Polen:****Vorlesung:**

- 036 Der polnische Nachkriegsfilm als Spiegelbild der historischen, sozialen  
und kulturellen Situation des Landes B. Michatek  
2-std., Mi 10-12, ~~PS~~ 45 8

**Seminar:**

- 037 Analyse der Filme zu den jeweiligen Themen der Vorlesung B. Michatek  
4-std., Mi 14-18, ~~PS~~ 45 8

**PHOTOGRAPHIE**

- 040 Einführung in die Grundlagen der S/W-Photographie A. Stephan  
Mo 9-12, 13-15, R 33, 34, 35

**HOLZ**

- 045 Einführung in das Arbeiten mit Holz A. W. Löffler  
Mi 9-12, 13-15, R 032
- 046 Einführung in die Holzbildhauerei E. Schubert  
Fr 9-12, 13-15, R 031

**METALL**

- 051 Einführung in Metalltechniken und Grundlagen der Metallgestaltung U. Hellmann  
Mi 9-12, 13-15, R 024, 025

**KERAMIK**

- 056 „Keramik – Stoff und Form“ V. Ellwanger  
Mi 9-12, 13-15, R 08

**TEXTIL**

- 061 Methoden der Gewebeherstellung und Stoffgestaltung M. Feuchtinger  
Fr 9-12, 13-15, R 110-112

**GLASMALEREI**

- 066 Grundlagen der Technologie und Gestaltung; Geschichte der Glasmalerei J. Jost  
Di 9-12, 13-15, R 124, 102

**MOSAIK**

- 071 Grundlagen der Technologie und Gestaltung; Geschichte des Mosaiks J. Jost  
Di 9-12, 13-15, R 124, 102

**PAPIER**

- 076 Theorie und Praxis der Papierbearbeitung; Technologie des Papiers; C. Gröger  
Historischer Abriß über die Herstellung und Verarbeitung der Papier-  
erzeugnisse; Dreidimensionales Gestalten  
Mo 9-12, 13-15, R 023

**Weiterführende Übungen****MALEN**

- 077 Grundlagen der Bildgestaltung; Malen in verschiedenen Techniken; Figur J. Jost  
und Raum  
Mo 9-12, 13-15, R 25
- 078 Maßstäbe der Bildanalyse und -kritik K. Jürgen-Fischer  
Di 9-12, 13-15, R 25, 19
- 079 Aktmalerei K. Jürgen-Fischer  
Mi 9-12, 13-15, R 25, 19

**ZEICHNEN**

- 085 Zeichentrickfilm H. v. Saalfeld  
Mo 9-12, 13-15, R 125
- 086 Anatomische Grundlagen der Figurenzeichnung D. Brembs  
Di 9-12, 13-15, R 118
- 087 Elementares Zeichnen D. Brembs  
Mi 9-12, 13-15, R 118
- 088 Freie Arbeit und Einzelkorrektur D. Brembs  
Do 9-12, 13-15, R 118
- 089 Aspekte des figürlichen Zeichnens H. v. Saalfeld  
Do 9-12, 13-15, R 125

**PLASTIK**

- 093 Keramische Kleinplastik E. Wade  
Mo 9-12, 13-15, R 08
- 094 „Selbstbildnis“ U. Bertram  
Di 9-12, 13-15, R 01
- 095 Akt für Anfänger H. Hemrich  
Do 9-12, 13-15, R 01
- 096 Akt für Fortgeschrittene H. Hemrich  
Fr 9-12, 13-15, R 01
- 097 Technischer Aufbau plastischer Objekte; Abgußverfahren in verschiedenen W. Mangold  
Materialien  
Sa 8-12.45, R 03

**GRAPHIK**

- |     |                                    |              |            |
|-----|------------------------------------|--------------|------------|
| 102 | Druckgraphik I<br>Di 9-12, 13-15,  | R 10, 11, 12 | P. Lörincz |
| 103 | Druckgraphik II<br>Mi 9-12, 13-15, | R 10, 11, 12 | P. Lörincz |
| 104 | Serigraphie I<br>Mi 9-12, 13-15,   | R 14, 15     | K. Menzel  |
| 105 | Serigraphie II<br>Do 9-12, 13-15,  | R 14, 15     | K. Menzel  |

**SCHRIFT**

- |     |   |       |           |
|-----|---|-------|-----------|
| 109 | Typographie – Gestaltungsmöglichkeiten im klassischen Handsatz<br>Mo 9-12, 13-15, | R 104 | A. Kohler |
| 110 | Calligraphy and Lettering: Vergleichende Arbeitstechniken<br>Mo 9-12, 13-15,      | R 103 | P. Stokes |
| 111 | Freie Formgestaltung<br>Di 9-12, 13-15,   | R 103 | P. Stokes |

**UMWELTGESTALTUNG**

- |     |  |       |          |
|-----|--|-------|----------|
| 116 | Seminar mit Übung: Beiträge zur Semiotik der Architektur. Theoretische Positionen und aktuelle Analysen<br>Di 17-19.30,                | R 023 | W. Durth |
| 117 | Vorlesung mit Übung: Architektur und Stadtplanung I; Konzepte zur Umweltgestaltung 1900-1950<br>Do 15.30-18,                           | R 023 | W. Durth |
| 118 | Entwürfe zur Farbgestaltung und Gebäudeerweiterung, Fachbereich Bildende Kunst (Studienprojekt: Blockveranstaltung)<br>T. u. Z. n. V., | R 023 | R. Kramm |

**FILM/FERNSEHEN**

- |     |  |      |          |
|-----|--|------|----------|
| 125 | Filmanalyse<br>a) Filmanalyse oder Filminterpretation?<br>b) Kriterien und Muster der Filmanalyse<br>c) Muster einer Filminterpretation<br>d) Vorführung, Analyse und Interpretation ausgewählter Film- und Fernseh-<br>arbeiten<br>Mi 10-12, 13-15, | R 26 | K. Weber |
| 126 | Geschichte des Dokumentarfilms; dazu Vorführung und Besprechung stilbestimmender Filme<br>Do 9-12.30, 13.30-15,  | R 26 | K. Weber |

**PHOTOGRAPHIE**

- |     |   |              |             |
|-----|---|--------------|-------------|
| 131 | Journalistische Photographie – Theorie und Praxis<br>Di 9-12, 13-15,        | R 33, 34, 35 | B. Weisbrod |
| 132 | Verfremdung und Weiterverarbeitung von S/W-Photographien<br>Fr 9-12, 13-15, | R 32         | F. Zwinger  |

**HOLZ**

- |     |  |       |               |
|-----|--|-------|---------------|
| 137 | Holzplastik, Holzobjekt<br>Mo 9-12, 13-15,                                     | R 032 | A. W. Löffler |
| 138 | Seminar: Möbel-Design des Luxus & der Moden (NutzKunstLust)<br>Do 9-12, 13-15, | R 032 | A. W. Löffler |

**METALL**

- |     |   |                      |             |
|-----|---|----------------------|-------------|
| 143 | Vermittlung künstlerisch-praktischer Kenntnisse im Goldschmieden<br>Di 9-12, 13-15, | R 024, 025           | B. Weber    |
| 144 | Email<br>Do 9-12, 13-15,  | R 024, 025           | U. Hellmann |
| 145 | Metallplastik, Metallobjekt<br>Fr 9-12, 13-15,                                      | R 024, 025, 029, 030 | U. Hellmann |

**KERAMIK**

- |     |   |      |              |
|-----|---|------|--------------|
| 150 | „Form und Glasur“ – Drehen, Aufbauen, Glasuranwendung, Brennen<br>Di 9-12, 13-15,         | R 08 | V. Ellwanger |
| 151 | Seminar: „Geschichte der Keramik“<br>Mi 17-18.30,   | R 08 | V. Ellwanger |
| 152 | „Form und Dekor“ – Praktische Übungen mit verschiedenen Dekortechniken<br>Do 9-12, 13-15, | R 08 | V. Ellwanger |

**TEXTIL**

- |     |   |           |                |
|-----|---|-----------|----------------|
| 157 | Praxis: Thema nach Vereinbarung<br>Seminar (9-10): Textilwerkstätten am Bauhaus<br>Di 9-12, 13-15,                    | R 110-112 | M. Feuchtinger |
| 158 | Praxis: Thema nach Vereinbarung<br>Seminar: Stoffobjekte; Thema: Hülle<br>Mi 9-12, 13-15,                             | R 110-112 | M. Feuchtinger |
| 159 | Weben und Batik – Freie Arbeit: Themen, Material und Technik nach Wahl –<br>inbegriffen Mischtechniken<br>Sa 8.30-13, | R 110-112 | U. Roth        |

**GLASMALEREI**

- |     |   |            |         |
|-----|---|------------|---------|
| 164 | Glasbild, Glasobjekt, Arbeiten mit Strukturgläsern<br>Fr 9-12, 13-15, | R 124, 102 | J. Jost |
|-----|---|------------|---------|

**MOSAİK**

- |     |  |            |         |
|-----|--|------------|---------|
| 169 | Mosaiktechnik, verschiedene Materialien, Schwerpunkt Marmormosaik<br>Fr 9-12, 13-15, | R 124, 102 | J. Jost |
|-----|--|------------|---------|

**PAPIER**

- |     |   |       |           |
|-----|---|-------|-----------|
| 174 | Theorie und Praxis der Papierbearbeitung; Technologie des Papiers;<br>Historischer Abriß über die Herstellung und Verarbeitung der Papier-<br>erzeugnisse; Dreidimensionales Gestalten<br>Mo 9-12, 13-15, | R 023 | C. Gröger |
|-----|---|-------|-----------|

**AKTZEICHNEN**

- |     |  |      |              |
|-----|--|------|--------------|
| 179 | Zeichnerische Darstellung des menschlichen Körpers nach der Natur<br>Mo 19.30-21.30, | R 25 | R. Petermann |
| 180 | Zeichnerische Darstellung des menschlichen Körpers nach der Natur<br>Di 19.30-21.30, | R 25 | R. Petermann |



**KUNSTDIDAKTIK****Vorlesungen**

- |     |  |       |            |
|-----|--|-------|------------|
| 185 | Bildbetrachtung<br>Mo 15-17,             | R 142 | G. Lambert |
| 186 | Probleme der Sachanalyse<br>Di 15.30-17, | R 130 | G. König   |

**Seminar**

- |     |                                    |       |            |
|-----|------------------------------------|-------|------------|
| 191 | Unterrichtsplanung II<br>Di 15-17, | R 142 | G. Lambert |
|-----|------------------------------------|-------|------------|

**Übungen**

- |     |  |         |               |
|-----|--|---------|---------------|
| 196 | Unterrichtsanalyse<br>Mo 17-18.30,                         | R 142   | G. Lambert    |
| 197 | Unterrichtsplanung - Durchführung - Reflexion<br>Mi 15-17, | R 124   | R. Kettenring |
| 198 | Praktische Unterrichtsversuche<br>T. u. Z. n. V.,          | R n. V. | G. König      |

**Kolloquien**

- |     |  |       |            |
|-----|--|-------|------------|
| 203 | Kolloquium für Examenskandidaten<br>Mo 15.30-17, | R 142 | G. König   |
| 204 | Kolloquium für Examenskandidaten<br>Di 17-18.30, | R 142 | G. Lambert |
| 205 | Kolloquium für Examenskandidaten<br>Mi 15.30-17, | R 142 | G. König   |

**Kunsttherapie**

- |     |   |       |          |
|-----|---|-------|----------|
| 210 | Kunsttherapie - Theorie und Praxis<br>T. u. Z. n. V., | R 130 | L. Boden |
|-----|---|-------|----------|

## Katholische Hochschulgemeinde (Saarstraße 20)

**Donnerstag, 22. Oktober 1987, 19 Uhr** Semester-Eröffnungsgottesdienst  
anschließend Treffen zum Kennenlernen  
Wiedersehen, Feiern

**Donnerstag, 11. Februar 1988, 19 Uhr** Semester-Schlußgottesdienst  
anschließend Treffen und gemütliches Beisammensein

Das SEMESTERPROGRAMM erhalten Sie an der Pforte der KHG

**Studentenberatung:** Beratungsgespräche: Termin nach Vereinbarung  
Tel. 3 20 19, App. 74  
ohne Anmeldung Mo, Fr 9-10, Mi 14-15 Uhr

## 25. Fachbereich Musik

**Anschrift:** Postfach 39 80, Binger Straße 26, 6500 Mainz 1

**Dekan:** Prof. Eduard WOLLITZ, Binger Straße 26, Zi. 21, Tel. 39-36 12

**Prodekan:** Prof. Dr. Manfred SCHULER, Tel. 39-35 60

**Dekanat:** Irmgard PETRI, Tel. 23 16 60, 39-23 38

**Fachbereichsbibliothek:** Dipl.-Bibl. Barbara HEINZELMANN-TER BECK, Tel. 39-36 11

**Collegium musicum:** Künstlerischer Leiter Prof. Joshard DAUS, Tel. 23 10 45

### Informationen für Studierende

#### STUDIENFÄCHER UND -ABSCHLUSSMÖGLICHKEITEN

**Schulmusik:** Staatsprüfung für das Lehramt in Gymnasien (1. Staatsprüfung)

Diplom-Musiklehrer

**Katholische Kirchenmusik, Privatmusik, Chorleitung:** Staatliche Prüfung

#### STUDIENEINFÜHRUNGSVERANSTALTUNG FÜR STUDIENANFÄNGER

Freitag, 16. Oktober 1987, 11–13, Konzertsaal (Binger Straße 26)

#### STUDIENFACHBERATUNG

Mo–Fr 9–12, Binger Straße 26, Dekanat

#### ZULASSUNGSBESCHRÄNKUNGEN

Für alle Studiengänge. Bewerbungen an das Studentensekretariat der Johannes Gutenberg-Universität.

#### EIGNUNGSPRÜFUNG

„Landesverordnung über die Eignungsprüfung im Fach Musik in den Studien- und Ausbildungsgängen an wissenschaftlichen Hochschulen“ vom 23. August 1979, Gesetz- und Verordnungsblatt für das Land Rheinland-Pfalz, Nr. 23 vom 20. 9. 1979, Seite 276 bis 279.

*Eine neue Eignungsprüfungsordnung ist in Vorbereitung.*

Anmeldungen zur Eignungsprüfung werden im Dekanat des Fachbereichs vorgenommen. Bewerbungsschluß: jeweils 1. Januar, 1. Juni.

#### FACHBEREICHSBIBLIOTHEK

Binger Straße 26, I. Stock, Tel. 39-36 11, Öffnungszeiten: Mo 12–16, Di 9–18, Mi 9–19, Do 9–16, Fr 9–12.30

#### COLLEGIUM MUSICUM

##### Probenbeginn:

**1. Probe Orchester:** Dienstag, 20. Oktober 1987, 18–19 Bach-Ensemble, 19–20 Registerprobe, 20–22 Tuttiprobe

**1. Probe Chor:** Mittwoch, 21. Oktober 1987, 18.30–19.30 Bach-Ensemble, 19.30–22 Chor

**Ort:** Konzertsaal des FB 25 (Musik), Binger Straße 26

#### STUDIENORDNUNG

Studienordnung des Fachbereichs Musikerziehung der Johannes Gutenberg-Universität Mainz für das Studium des Faches Musik im Studiengang Lehramt an Gymnasien vom 19. 11. 1985, Staatsanzeiger für Rheinland-Pfalz, Nr. 40 vom 23. 12. 1985, S. 1161.

## PRÜFUNGSORDNUNGEN, -ÄMTER UND -AUSSCHÜSSE

### Lehramt an Gymnasien

Prüfungsordnung: „Landesverordnung über die Erste Staatsprüfung für das Lehramt an Gymnasien“ vom 7. 5. 1982, Gesetz- und Verordnungsblatt für das Land Rheinland-Pfalz, Nr. 14 vom 7. 7. 1982, S. 157–183, erhältlich in der Gutenberg-Buchhandlung, An der Universität, 6500 Mainz. Preis: 3,50 DM.

Zwischenprüfungsordnung des Fachbereichs Musikerziehung der Johannes Gutenberg-Universität für den Studiengang Lehramt an Gymnasien im Fach Musik vom 28. 5. 1984; Staatsanzeiger für Rheinland-Pfalz, Nr. 26 vom 9. 7. 1984, S. 554. Erhältlich im Dekanat.

### Prüfungsamt

Landesprüfungsamt für das Lehramt an Schulen in Rheinland-Pfalz  
Abt. 7 des Kultusministeriums Rheinland-Pfalz, Mittlere Bleiche 61, 6500 Mainz 1

Präsidentin: Dr. H. SMOLLICH

Sprechzeiten im Kultusministerium: Di, Fr 9–12, Zi. 316, Tel. 16 45 25/6

Stellvertretender Vorsitzender: Prof. Eberhard VOLK, Fachbereich 25 Musik, Binger Straße 26,  
Sprechzeiten: n. V.

Wissenschaftliche Prüfung für das Lehramt an Gymnasien:

Ministerialrat M. SAFFERLING

Sprechzeiten im Kultusministerium: Di, Fr 9–12, Zi. 321, Tel. 16-45 30

G. MÜLLER

Sprechzeiten in der Universität: Colonel-Kleinmann-Weg 2 (SB II), Zi. 03–341, Mo, Di, Mi, Fr 10–12,  
Tel. 39-48 05

### Staatliche Prüfung (außer Lehramt)

a) **Prüfungsordnung für Privatmusiklehrer**, Amtsblatt des Kultusministeriums Rheinland-Pfalz, Nr. 16 vom 5. 8. 1980, S. 163–172.

b) **Prüfung für Diplom-Musiklehrer**  
Prüfungsordnung (noch nicht veröffentlicht)

c) **Prüfung für Katholische Kirchenmusiker**

Landesverordnung über die Staatliche Prüfung für Katholische Kirchenmusiker vom 4. 8. 1982, Gesetz- und Verordnungsblatt für Rheinland-Pfalz, Nr. 22 vom 20. 8. 1983, S. 299.

d) **Prüfung für Chorleiter**

Landesverordnung über die Staatliche Prüfung für Chorleiter vom 26. 7. 1982, Gesetz- und Verordnungsblatt für Rheinland-Pfalz, Nr. 21 vom 11. 8. 1982, S. 282.

Prüfungsausschuß:

Vorsitz: Kultusministerium Rheinland-Pfalz

Stellvertretende Vorsitzende:

zu a) Prof. E. WOLLITZ

zu b) Prof. Peter A. STADTMÜLLER

zu c) Prof. Dr. Adolf MEIER

Geschäftsstelle: Fachbereich Musik, Binger Straße 26, Sprechzeiten: n. V.

Diplom-Studiengang (noch nicht veröffentlicht)

### ANSCHRIFT DER FACHSCHAFT

Musik, Binger Straße 26, R 7

**Veranstaltungen des Interdisziplinären Arbeitskreises für Drama und Theater**

*Achten Sie auf die Aushänge!*

*Kontaktperson:* Prof. Dr. W. Floeck, Romanisches Seminar des Fachbereichs  
Philologie III, Tel. 39-44 42/28 16

## Personalteil

(Die Sprechstunden finden, sofern nicht anders angegeben, im Anschluß an die Lehrveranstaltungen statt.)

### PROFESSOREN

- BAMBERGER, Francis, Klavier  
Am Teehaus 1, 6229 Schlangenbad 5, Tel. (0 61 29) 22 34
- BÖRNER, Klaus, Klavier, Methodik, Formenlehre, Hörschulung  
Nibelungenstraße 38, 4040 Neuss, Tel. (0 21 01) 54 25 36
- DAUS, Joshard, Dirigieren, Collegium musicum  
Schubertweg 50, 4772 Bad Sassendorf, Tel. (0 29 21) 5 18 94
- DREYER, Lutz, Tonsatz, Gehörbildung  
Wallstraße 10, 6500 Mainz, Tel. 38 36 13
- FRANK, Bernhard, Schulpraktisches Klavierspiel  
Talstraße 71a, 6507 Ingelheim, Tel. (0 61 32) 8 41 45
- GERMER, Karin, Klavier  
Hans-Zöllner-Straße 111, 6500 Mainz-Laubenheim, Tel. 8 74 28
- GRYCHTOLÓWNA, Lidia, Klavier  
Finther Landstraße 85, 6500 Mainz-Gonsenheim, Tel. 47 23 84
- IHLE, Tobias, Tonsatz, Musikgeschichte, Gehörbildung  
Merianstraße 1, 6520 Worms, Tel. (0 62 41) 5 30 15
- JEKÉLI, Lotte, Klavier  
Wilhelminenstraße 24a, 6200 Wiesbaden, Tel. (0 61 21) 52 55 75
- KEHM-LEBER, Annemarie, Gesang und Sprecherziehung  
Glühwürmchenweg 18, 6500 Mainz-Bretzenheim, Tel. 36 41 96
- KRAMS, Peter, Dr., Schulpraktisches Klavierspiel  
Hochstraße 6, 6246 Glashütten 1, Tel. (0 61 74) 6 21 24
- KREMLING-DOMANSKI, Ingrid, Gesang und Sprecherziehung  
Rilkeallee 137, 6500 Mainz 31, Tel. 7 82 48
- MARX, Klaus, Dr. phil., Violoncello, Kammermusik  
Michael-Müller-Ring 4, 6500 Mainz, Tel. 36 68 03
- MEIER, Adolf, Dr. phil., Tonsatz, Musikgeschichte, Gehörbildung  
Hochheimer Straße 35, 6520 Worms, Tel. (0 62 41) 5 75 09
- SCHUBERT, Georg Heinrich, Tonsatz  
Hauptstraße 1, 6509 Nack, Tel. (0 67 36) 5 64
- SCHULER, Manfred, Dr. phil., Musikerziehung, Didaktik der Musik  
Am Gonsenheimer Spieß 45, 6500 Mainz, Tel. 39 35 60
- SEIDEL, Elmar, Dr. phil., Tonsatz, Werkanalyse  
Westring 251, 6500 Mainz-Mombach, Tel. 68 27 56
- STADTMÜLLER, Peter Alexander, Orgel, Kirchenmusik  
Dautenbornstraße 5, 6501 Nieder-Olm, Tel. (0 61 36) 4 38 25
- THAMM, Eberhard, Dr., Musikerziehung  
Moritzstraße 14c, 6500 Mainz-Weisenau, Tel. 83 18 44
- VOLK, Eberhard, Dirigieren, Gehörbildung  
Am Holzmarkt 6, 6542 Mörschbach, Tel. (0 67 64) 8 02 und 47 71 45
- WOLLITZ, Eduard, Gesang und Sprecherziehung  
Kranichweg 21, 6721 Engenhahn, Tel. (0 61 28) 7 22 73

### HONORARPROFESSOR

- MAUTSCHKA, Georg, Prof., Musikerziehung  
Chattenstraße 48, 6500 Mainz 20, Tel. 8 54 12

**KÜNSTLERISCHE MITARBEITER**

- BARTEL, Reinhold, Gesang und Sprecherziehung  
Wielandstraße 14, 6200 Wiesbaden, Tel. (0 61 21) 8 56 51
- BRÜHL, Karl Wilhelm, Tonsatz, Gehörbildung  
Otto-Witte-Straße 32, 6200 Wiesbaden, Tel. (0 61 21) 46 12 19
- FELLNER-KÖBERLE, Elisabeth, Gesang und Sprecherziehung  
Odenwaldstraße 223, 6105 Ober-Modau, Tel. (0 61 67) 6 49
- HOSS, Egon, Gesang und Sprecherziehung  
Odenwaldstraße 11, 6500 Mainz 42, Tel. 83 19 88
- LEVY, Hans, Klavier  
Odenwaldstraße 3, 6500 Mainz-Hechtsheim, Tel. 8 19 19
- MILDNER, Poldi, Prof., Klavier  
Alte Mainzer Straße 115, 6500 Mainz-Hechtsheim, Tel. 8 16 26
- MUELLER, Renate, Blockflöte  
Wolfgangstraße 88, 6000 Frankfurt, Tel. (0 69) 5 96 13 93
- VOGT, Karlheinz, Violine, Kammermusik, Methodik des Geigenunterrichts  
Königsberger Straße 22, 6220 Rüdesheim, Tel. (0 67 22) 32 80

**LEHRBEAUFTRAGTE**

*(Sprechstunden: jeweils nach Vereinbarung)*

- AGOSTON, Peter, Collegium musicum, Violine  
Am Angweg 21, 6000 Frankfurt 56
- AUGST, Gert, Tonsatz  
Lenauweg 1, 6500 Mainz 31, Tel. 77 64
- BALLEK, Daniela, Klavier  
Oestricher Straße 20, 6200 Wiesbaden, Tel. (0 61 21) 44 40 03
- BEYER, Richard, Musiklehrer  
Goerdelerstraße 44, 6050 Offenbach, Tel. (0 69) 85 28 16
- BIEBER, Joachim-Friedrich, Posaune  
Am Fort Elisabeth 17/IV, 6500 Mainz, Tel. 57 80 04
- BLOCK, Ulrike, Blockflöte  
Marbachweg 359, 6000 Frankfurt, Tel. (0 69) 5 60 17 96
- BOUÉ-NOACK, Thea, Klavier  
Leo-Tolstoi-Straße 19, 6100 Darmstadt 13, Tel. (0 61 51) 5 16 26
- BRÜHL, Bernhard, Musikerziehung  
Thomas-Dehler-Straße 4, 6500 Mainz 41, Tel. (0 61 36) 4 28 90
- BRUNNER, Erhard, Stimmbildung, Sprecherziehung  
Am Ameisenberg 19, 6000 Frankfurt 60, Tel. (0 69) 45 91 55
- CADA, Sibylle, Klavier  
Feldbergstraße 29, 6000 Frankfurt, Tel. (0 69) 72 81 22
- CHARLENT, Gertie, Gesang und Sprecherziehung  
Kahlerstraße 5, 6100 Darmstadt, Tel. (0 61 51) 2 54 45
- EINIG, Bernhard, Kirchenmusik  
Auf den Erlen 19, 6200 Wiesbaden-Auringen, Tel. (0 61 27) 64 60
- ENDRIS, Sibylle, Rhythmik  
Schwalbenweg 13, 6272 Niedernhausen, Tel. (0 61 28) 7 28 26
- ENGLERT, Benno, Querflöte  
Waldenser Straße 5, 6105 Ober-Ramstadt, Tel. (0 61 54) 49 43
- FEJA, Maria-Beate, Blockflöte  
Ludwig-Richter-Straße 2, 6500 Mainz, Tel. 3 59 50
- FINK, Claus, Kammermusik  
Anton-Günter-Straße 4, 6204 Taunusstein 22, Tel. (0 61 28) 4 15 94
- FREY, Wolfgang, Gesang und Sprecherziehung  
Seelbacher Weg 4, 6204 Taunusstein 4, Tel. (0 61 28) 69 68

- GIEZ, Richard, Tonsatz  
Bettinastraße 28A, 6000 Frankfurt, Tel. (06 11) 74 86 32
- GÖRING, Rudolf, Klarinette  
Kantstraße 55, 6500 Mainz, Tel. 3 16 34
- GREIS, Fridolin, Klarinette  
Lessingstraße 20, 6501 Ober-Olm, Tel. (0 61 36) 81 71
- GRIMM, Herbert, Querflöte  
Liebermannstraße 22, 6500 Mainz 31, Tel. 7 12 95
- GROSSKREUTZ, Ursula, Tanz  
Liebermannstraße 11, 6500 Mainz 31, Tel. 75 31
- GRÜTZNER, Peter, Jazz  
Am Salzpfad 55, 6382 Friedrichsdorf 3
- HÄNEL, Rolf, Querflöte  
Am Karlshof 5, 6100 Darmstadt, Tel. (0 61 51) 71 84 05
- HEIECK, Fritz-Ludwig, Kontrabaß  
Margaretenhof 37, 6719 Karlsberg 1, Tel. (0 63 56) 16 67
- HIERONIMI, Otto, Gesang und Sprecherziehung  
Steinackerweg 3, 6149 Fürth, Tel. (0 62 53) 39 06
- HOLEWIK, Rochus, Musikerziehung  
Siedlerstraße 16, 6500 Mainz
- HOPPSTOCK, Tilman, Gitarre  
Elisabethenstraße 31, 6100 Darmstadt, Tel. (0 61 51) 2 58 36
- HÜBNER-HINDERLING, Renate, Blockflöte  
Jakob-Steffan-Straße 12, 6500 Mainz, Tel. (0 61 31) 3 29 93
- HUG, Angela, Blockflöte  
Michael-Müller-Ring 4, 6500 Mainz, Tel. 36 29 38
- KELLER, Melitta, Violine  
Kaiser-Friedrich-Promenade 83, 6380 Bad Homburg
- KLÖHN, Gotthard, Collegium musicum, Viola  
Franzensbader Straße 6, 6393 Wehrheim/Ts.
- KOCH OSB, Liobgid, Dr. theol., Gregorianischer Choral
- KOCH, Michael, Gitarre  
An der Markthalle 14, 6500 Mainz-Drais, Tel. 7 36 70
- KOTTMANN, Alois, Prof., Violine  
Ostpreußenstraße 28, 6238 Hofheim/Ts.
- KRÄMER, Leo, Orgel  
Am Woogbach 22, 6720 Speyer, Tel. (0 62 32) 7 57 11
- KUHNER, Hans, Posaune  
Hoechster Straße 23, 6369 Niddenu 4
- LANGE, Hans-Georg, Klavier  
Stefansstraße 1, 6500 Mainz, Tel. 83 18 17
- LINDENBERG, Dagmar, Gesang und Sprecherziehung  
Isselstraße 49, 6100 Darmstadt-Eberstadt, Tel. (0 61 51) 5 67 87
- LUNG, Helmut, Violine  
Emil-Krag-Straße 26, 6200 Wiesbaden-Erbenheim, Tel. (0 61 21) 71 32 58
- LUNGU, Theodora, Klavier  
Stresemannstraße 61, 6457 Maintal-Dörnigheim, Tel. (0 61 81) 49 58 98
- MINDEN, Klaus, Musikerziehung  
Am Schönborner Hof 19, 6501 Bodenheim, Tel. (0 61 35) 44 21
- MÖLLER-REHM, Karl-Heinrich, Klavier  
Friedrichstraße 39, 6200 Wiesbaden, Tel. (0 61 21) 30 73 59
- MÜLLER, Karl-Josef, Prof., Dr. phil., Tonsatz, Neue Musik  
Carl-Orff-Straße 27, 6500 Mainz 33, Tel. 47 65 31
- MÜNTEL, Günter, Oboe  
Kakteenweg 20, 6500 Mainz 21, Tel. 47 23 93

- NOLL, Christoph-Anselm, Orgel  
Kennelstraße 20, 5470 Andernach, Tel. (0 26 32) 4 45 72
- de OLIVEIRA-BALLEJO, Wilson, Jazz  
Raimundstraße 60, 6000 Frankfurt 50
- PAPKE, Dirk-Rainer, Tonsatz  
Elisabeth-Rodrian-Straße 1, 6554 Meisenheim, Tel. (0 67 53) 31 94
- PETERMANN, Alice, Master of Music Degree  
Buchenstraße 3, 4712 Werne, Tel. (0 23 89) 57 48
- POHLERS, Klaus, Prof., Querflöte  
Albinstraße 17, 6500 Mainz, Tel. 22 99 13
- VON SAALFELD, Monika, Klavier  
Hinter der langen Mauer 2, 6507 Ingelheim, Tel. (0 61 32) 27 55
- SCARBATA, Walter, Violine, Collegium musicum  
Greifstraße 19, 6200 Wiesbaden-Kohlheck, Tel. (0 61 21) 46 65 39
- SCHÄFER, Thomas, Hörschulung  
Koselstraße 20, 6000 Frankfurt 1
- SCHAEFFER, Burkhard, Klavier  
Talstraße 62, 6507 Ingelheim, Tel. (0 61 32) 8 47 71
- SCHAMSCHULA, Wolfgang, Klavier  
Elbeastraße 73, 6106 Erzhausen, Tel. (0 61 50) 74 55
- SCHÖNBERGER, Albert, Orgel  
Domstraße 8, 6500 Mainz, Tel. 23 32 41
- SCHWERDTNER, Hans-Georg, Klavier  
Johannesgraben 78, 5428 Nastätten
- SEHER, Christian, Blockflöte  
Merheimer Straße 214, 5000 Köln 60, Tel. (02 21) 73 46 15
- SWARTMAN, Thomas, Horn, Collegium musicum  
Mozartstraße 11, 6501 Stackeden-Elsheim, Tel. (0 61 36) 68 15
- TAILL, Helmut, Querflöte  
c/o Poignée, Mainzer Straße 9, 6703 Limburgerhof
- TAMARU, Jan, Gesang und Sprecherziehung  
Rumpelstilzchenweg 17, 6200 Wiesbaden, Tel. (0 61 21) 42 19 13
- THEOBALD, Helmut Walter, Gehörbildung  
Goethestraße 5, 6234 Hattersheim, Tel. (0 61 90) 17 52
- VARCOL, Liviu, Oboe  
Jaspertstraße 87, 6000 Frankfurt 15
- VEIDT, Burkhard, Collegium musicum, Violoncello  
Friedrich-Naumann-Straße 22, 6200 Wiesbaden
- VENTULETT, Karl, Collegium musicum, Fagott  
Gartenstraße 53, 6370 Oberursel 6
- WALTER, Rudolf, Prof. Dr., Tonsatz  
Lessingstraße 3, 6901 Heidelberg-Eppelheim, Tel. (0 62 21) 6 47 43
- WELLNITZ, Paul-Heinrich, Trompete  
Carl-von-Ossietzky-Straße 54, 6200 Wiesbaden, Tel. (0 61 21) 46 69 57
- ZICKLER, Heinz, Trompete  
Am Wiesengrund 12, 6271 Kesselbach

## Geisteswissenschaften - wozu?

Im Wintersemester findet im Neuen Saal des Kurfürstlichen Schlosses eine Vortragsreihe unter dem Titel: „Geisteswissenschaften – wozu?“ statt. Termine und Themen werden durch Aushang bekanntgegeben.

*Kontaktperson:* Prof. Dr. H.-H. Krummacher, Deutsches Institut des Fachbereichs  
Philologie I, Tel. (0 61 31) 39-27 55/22 60

## Lehrveranstaltungen

### Einführungsveranstaltung für Studienanfänger:

Freitag, 16. Oktober 1987, 11–13, Konzertsaal FB Musik, Binger Straße 26

Der Zugang zu den Lehrveranstaltungen ist nur nach bestandener Eignungsprüfung und schriftlich erfolgter Zulassung möglich.

Die Veranstaltungen finden, sofern nicht anders angegeben, im Haus Binger Straße 26, statt. Angaben der Räume (GR = Gymnastikraum, KS = Konzertsaal, OS = Orgelsaal) erfolgen unter dem Vorbehalt der endgültigen Stundenplangestaltung.

### SCHULMUSIK, LEHRER AN MUSIKSCHULEN, KATH. KIRCHENMUSIK

#### Vorlesungen

Ausgewählte Kapitel der Musiktherapie			E. Thamm
2-std.,	Mo 16.30–18,	R 4	
Interpretationsfragen der Orgelmusik			P. A. Stadtmüller
1-std.,	Mi 9 s. t.–9.45,	R 1	

#### Seminare

Analyse und Interpretation ausgewählter Motetten aus fünf Jahrhunderten			E. Seidel
2-std.,	Di 16–18,	R 114	
Musikhören im schulischen Musikunterricht (Hauptseminar)			M. Schuler
2-std.,	Mi 13–15,	Forum universitatis, Alter Musiksaal	
Einführung in die Musikdidaktik (Proseminar)			M. Schuler
2-std.,	Do 14–16,	Forum universitatis, Alter Musiksaal	
Heilpädagogische Förderung autistischer Kinder, unter besonderer Berücksichtigung musiktherapeutischer Maßnahmen			E. Thamm V. Klein
2-std.,	Do n. V.,	Inst. f. Sonderpäd. A 1	

#### Übungen

Hörschulung (Intensivkurs, Melodie, Rhythmik)			K. W. Brühl
1-std.,	Mo 12–13,	R 5	
Hörschulung (Intensivkurs Harmonik)			R. Beyer
1-std.,	Do 13–14,	R 114	
Primavista-Klavierspiel (für Haupt- und Nebenfachspieler)			P. Krams
2-std.,	Fr 9.30–11,	GR	
Klavierimprovisation (für Haupt- und Nebenfachspieler)			P. Krams
2-std.,	Mi 12.45–14.15,	GR	
Übchor			E. Volk
2-std.,	Di 10 s. t.–11.30,	KS	
Dirigierkurs (Workshop) (Vorbereitung auf Diplom-Studiengang)			J. Daus
2-std.,	Mi 11–13,	GR	
Übchester			J. Daus
2-std.,	Mi 15–17,	KS	
Liedgestaltung			E. Hoss
3-std.,	Fr 13 s. t.–15.30,	KS	
Zwölftontechnik für Fortgeschrittene			K. J. Müller
2-std.,	Di 17.30–19,	R 1	
Zwölftontechnik für Anfänger			K. J. Müller
2-std.,	Di 16 s. t.–17.30,	R 1	
Rhythmik I: Erfahren, Erleben und Bewußtmachen musikalischer Elemente über die Bewegung mit methodischen Hinweisen für die Unterrichtspraxis			S. Endris
2-std.,	Di 8.30–10,	GR	
Rhythmik II: Emil Jaques-Dalcroze. Erlebte und angewandte Rhythmik hinführend zur Gestaltung in Musik und Bewegung			S. Endris
2-std.,	Di 10 s. t.–11.30,	GR	



Tanz			U. Großkreutz
2-std.,	Do 17 s. t.–18.30,	GR	
Tanz			U. Großkreutz
2-std.,	Do 18.30–20,	GR	
Erarbeitung von Unterrichtsmodellen, Unterrichtsbeobachtung, Unterrichtsversuche (Grundstudium)			M. Schuler
2-std.,	Do 10–12,	Forum universitatis, Alter Musiksaal	
Repetitorium			M. Schuler
2-std., 14-tägl., Z. n. V.,		Forum universitatis, Alter Musiksaal	
<b>Ensemble-Musizieren</b>			
Ensemble-Musizieren und Methodik im Bereich Jazz (Bing Band, Chor)			B. Frank
4-std.,	Mo 14–18,	GR	
Kammermusik			C. Fink
8-std.,	Mo 14 s. t.–17, Do 15 s. t.–18,	KS/OS	
Kammermusik			K. Börner -
2-std.,	Di 14 s. t.–15.30,	KS	
Kammerchor			E. Volk
2-std.,	Di 16 s. t.–17.30,	KS	
Ensemble für Neue Musik/Gruppenimprovisation			K. J. Müller
2-std.,	Di 19 s. t.–20.30,	R 1	
Orchester Collegium musicum			J. Daus
4-std.,	Di 18–19 Bach-Ensemble, Di 19–20 Registerprobe, Di 20–22 Tutti-Probe,	KS u. n. V.	
Chor Collegium musicum			J. Daus
4-std.,	Mi 18.30–19.30 Bach-Ensemble, Mi 19.30–22 Chor,	KS	
Ensemble für Alte Musik			R. Hübner-Hinderling
2-std.,	Do 18.30–20,	R 17	
Kammermusik			C. Fink
1-std.,	Fr n. V.,	KS/GR	
Kammermusikalische Übungen			K. Marx
6-std.,	Z. u. O. n. V.		
Kammermusik (Trompete)			H. Zickler
1-std.,	Z. u. O. n. V.		
<b>Exkursionen</b>			
Orgelkundliche Exkursionen (gemeinsam mit dem Musikwiss. Institut n. V.)			P. A. Stadtmüller F. W. Riedel
<b>SCHULMUSIK</b>			
<b>Vorlesung</b>			
Allgemeine Musiklehre			A. Meier
1-std.,	Do 12–13,	O. n. V.	
<b>Seminar</b>			
Analyse und Interpretation ausgewählter Motetten aus fünf Jahrhunderten			E. Seidel
2-std.,	Di 16 s. t.–17.30,	R 114	
Ensemble-Arbeit in der Schule mit Kindern und Jugendlichen			E. Volk
2-std.,	Mi 9.30–11,	KS	
Chorische Stimmbildung			E. Volk
1-std.,	Mi 17–18,	R 114	
Jugendliches Musikverhalten und Musikunterricht			E. Thamm
2-std.,	Fr 10–12,	Alter Musiksaal, Forum	

**Übungen**

Unterrichtspraktische Übungen			B. Brühl
2-std.,	Mi 9.30–11.25,	Gymnasium Gonsenheim	
Verfahrensinhalte und -modi des schulischen Musikunterrichts			E. Thamm
2-std.,	Di 17–19,	Alter Musiksaal, Forum	
Technische Probleme des Orchesters für Nichtstreicher			K. Vogt
1-std.,	Mi 14–15,	R 17	
Hörschulung (Intensivkurs Melodie/Rhythmik)			K. W. Brühl
1-std.,	Mo 12–13,	R 5	
Hörschulung (Intensivkurs Harmonik)			R. Beyer
1-std.,	Do 13–14,	R 114	
Hörschulung (1. Semester)			L. Dreyer
1-std.,	Do 8–9,	R 5	
Hörschulung (3. Semester)			R. Beyer
1-std.,	Do 14.45–15.30,	R 1	
Hörschulung (5. Semester)			L. Dreyer
2-std.,	Mo 11 s. t.–12.30,	R 5	
Hörschulung (6./7. Semester)			L. Dreyer
3-std.,	Mo 14 s. t.–16.15,	R 5	
Hörschulung (für Examenskandidaten)			T. Ihle
4-std.,	Do 14 s. t.–15.30, Fr 9 s.t.–10.30,	R 114	
Hörschulung			K. W. Brühl
2-std.,	Mo 8.30–10,	R 5	
Hörschulung (Einzelunterricht)			K. W. Brühl
3-std.,	Z. u. O. n. V.		
Hörschulung			T. Ihle
2-std.,	Z. u. O. n. V.		

**Ensemble-Litung**

Nachbesprechung Chorleitung Übchor (5. u. 8. Sem.)			E. Volk
1-std.,	Di 11.30–12.15,	KS	
Chorleitung (für 8. Semester)			E. Volk
1-std.,	Di 12–13,	KS	
Chorleitung (für 2. u. 3. Sem.)			E. Volk
2-std.,	Di 14.30–16,	R 1	
Chorleitung (für 4. Sem.)			J. Daus
2-std.,	Di 15–17,	GR	
Orchesterleitung (6. Sem.)			J. Daus
1-std.,	Mi 9 s. t.–9.45,	GR	
Orchesterleitung (8. Sem.)			J. Daus
2-std.,	Mi 9.45–11.15,	GR	
Chorleitung (1. Sem.)			E. Volk
2-std.,	Mi 11 s. t.–12.30,	R 1	
Chorleitung (5. Sem.)			E. Volk
2-std.,	Mi 14–16,	GR	

**LEHRER AN PRIVATEN MUSIKSCHULEN****Vorlesungen**

Formenlehre: Die Suite (für 1.–4. Semester)			K. Börner
2-std.,	Di 11–13,	R 5	
Einführung in die Musikpädagogik (1. u. 2. Sem.)			G. Mautschka
1-std.,	Mi 14 s. t.–14.45,	R 114	
Musikgeschichte (2.–5. Sem.)			E. Volk
2-std.,	Mi 15.45–17.15,	R 114	

Instrumentenkunde II			A. Meier
1-std.,	Do 10–11,	R 5	
Akustik I			A. Meier
1-std.,	Do 11–12,	R 5	
Musikgeschichte: Romantik			T. Ihle
2-std.,	Fr 10.30–12,	R 114	
<b>Seminare</b>			
Methodik des Gesangsunterrichts			J. Tamaru
1-std.,	Di 18–19,	O. n. V.	
Methodik des Orgelspiels und des Orgelunterrichts			P. A. Stadtmüller
1-std.,	Mi 9.45–10.30,	R 1/kl. OS	
Klavierdidaktik: Theoretische Probleme und Unterrichtsübungen			K. Börner
3-std.,	Mi 10–13,	KS	
Fachdidaktik und -methoden des Gitarrenunterrichts			M. Koch
2-std.,	Mi 11.45–12.30, Mi 14 s. t.–14.45,	O. n. V.	
Begabung und Leistung im Instrumentalunterricht (2.–4. Sem.)			G. Mautschka
1-std.,	Mi 15 s. t.–15.45,	R 114	
Motivationsprobleme im Instrumentalunterricht (5.–6. Sem.)			G. Mautschka
1-std.,	Mi 15.45–16.30,	R 1	
Methodik des Querflötenunterrichts			B. Englert
1-std.,	Mi 16–17,	O. n. V.	
Fachdidaktik Blockflöte			R. Hübner-Hinderling
2-std.,	Mi 17–18,	R 29	
Methodik des Violoncellunterrichts			K. Marx
1-std.,	Z. u. O. n. V.		
Methodik des Violinunterrichts			K. H. Vogt
1-std.,	Z. u. O. n. V.		
<b>Übungen</b>			
Repetitorium Formenlehre (Vorbereitung auf Prüfung)			K. Börner
1-std.,	Di 10–11,	R 1	
Hörschulung (6. Semester)			L. Dreyer
1-std.,	Di 14.45–15.30,	R 5	
Hörschulung (5. Semester)			L. Dreyer
1-std.,	Di 15.30–16.15,	R 5	
Hörschulung (3. Semester)			R. Beyer
2-std.,	Do 10–10.45, 15.45–16.30,	R 114 u. 1	
Hörschulung (4. Semester)			R. Beyer
1-std.,	Do 10.45–11.30,	R 114	
Hörschulung (alle Semester)			T. Ihle
2-std.,	Z. u. O. n. V.		
<b>KATH. KIRCHENMUSIK</b>			
<b>Vorlesungen</b>			
Kirchenmusikgeschichte			P. Stadtmüller
1-std.,	Do 9–10,	R 1	
Orgelkunde			P. Stadtmüller
1-std.,	Do 10.45–11.30,	R 1	
Liturgik (im Zyklus: Messe, Sakramente, Kirchenjahr, Stundengebet)			B. Einig
1-std.,	Do 15–16,	O. n. V.	
Glaubenslehre			B. Einig
1-std.,	Do 16 s. t.–16.45,	O. n. V.	
Deutscher Liturgiegesang			B. Einig
1-std.,	Do 16.45–17.30,	O. n. V.	

**Seminar**

Gregorianischer Choral  
1-std., Do 10 s. t.–10.45, R 1 P. Stadtmüller

**Übungen**

Hörschulung Kirchenmusik (1.–4. Sem.)  
1-std., Do 12.30–13.15, R 114 R. Beyer

Hörschulung Kirchenmusik (5.–8. Sem.)  
1-std., Do 14 s. t.–14.45, R 1 R. Beyer

**Ensemble-Leitung**

s. Schulmusik

**Einzel- und Gruppenunterricht**

Liturgisches Orgelspiel  
4–5 std., Di n. V., kl. OR H. Schubert

Partiturspiel  
2-std., Do 11–13, R 2 E. Seidel

Generalbaß  
2-std., Di 8 s. t.–10, R 2 E. Seidel

**CHORLEITER****Vorlesungen**

Musikgeschichte (2.–4. Sem.)  
1-std., Mi 15 s. t.–15.45, R 5 A. Meier

Instrumentenkunde (2. Sem.)  
1-std., Mi 17.30–18.15, R 5 A. Meier

**Übungen**

Tonsatz (2. Sem.)  
1-std., Mi 12.30–13.15, R 5 A. Meier

Hörschulung (2. Sem.)  
1-std., Mi 13.15–14, R 5 A. Meier

Tonsatz (3. Sem.)  
1-std., Mi 14 s. t.–14.45, R 5 A. Meier

Formenlehre und Aufführungspraxis (Chorleiter A, 1. Sem.)  
1-std., Mi 14 s. t.–14.45, R 5 T. Ihle

Partiturspiel (Chorleiter B, 3. Sem.)  
1-std., Mi 15.45–16.30, R 4 T. Ihle

Hörschulung (Chorleiter B, 3. Sem.)  
1-std., Mi 16.30–17.15, R 4 T. Ihle

Praktische Chorarbeit (Dirigieren) (4. Sem.)  
Programmgestaltung, Aufführungspraxis  
1-std., Mi 13–14, R 1 N. N.

Praktische Chorarbeit (Dirigieren) (2. Sem.)  
Programmgestaltung, Aufführungspraxis  
1-std., Mi 14 s. t.–14.45, R 1 N. N.

Partiturspiel  
1-std., Mi 16.45–17.30, R 1 G. Mautschka

Singen, Sprechen, Musizieren  
2-std., Mi 17.30–19, R 1 G. Mautschka

**Einzel- und Gruppenunterricht (für alle Abteilungen)**

DIE JEWEILIGEN STUNDENEINTEILUNGEN WERDEN DURCH AUSHANG BEKANNTGEGEBEN.

Gesang und Sprech- erziehung	R. Bartel W. Frey E. Hoss	E. Fellner- Köberle O. Hieronimi K. Kehm-Leber	G. Charlent I. Kremling- Domanski E. Wollitz	J. Tamaru D. Lindenberg
Stimmbildung/Sprecherziehung				E. Brunner
Orgel		L. Krämer	P. A. Stadtmüller	A. Schönberger
Tonsatz	K. W. Brühl L. Dreyer R. Giez	T. Ihle A. Meier E. Seidel	D. R. Papke H. Schubert	G. Augst R. Walter
Hörschulung	T. Ihle K. W. Brühl	T. Schäfer R. Beyer	K. Börner	L. Dreyer
Klavier	D. Ballek F. Bamberger T. Boue-Noack S. Cada	K. Germer K. Börner L. Jekeli H.-G. Lange H. Levy	Th. Lungu K.-H. Möller-Rehm P. Mildner L. Grychtolówna	M. v. Saalfeld B. Schaeffer W. Schamschula
Korrepetition				A. Petermann
Violine	M. Keller A. Kottmann	H. Lung	W. Scarbata	Kh. Vogt
Bratsche				G. Klöhn
Violoncello				K. Marx
Querflöte	K. Pohlers	B. Englert	R. Hänel	H. Taitl H. Grimm
Gitarre (nur Privatmusik)			T. Hoppstock	M. Koch
Blockflöte	R. Mueller	R. Hübner- Hinderling	A. Hug M.-B. Feja	C. Seher U. Block
Oboe			L. Varcol	G. Müntel
Klarinette			R. Göring	F. Greis
Kontrabaß				F.-L. Heieck
Fagott				K. Ventulett
Trompete			H. Zickler	P.-H. Wellnitz
Posaune			H. Kuhner	J.-F. Bieber
Horn				Th. Swartman

**FÜR HÖRER ALLER FACHBEREICHE****Collegium musicum**

Orchester, Beginn: 20. Oktober 1987

4-std., Di 18-19 Bach-Ensemble

Di 19-20 Registerprobe

Di 20-22 Tutti-Probe,

KS u. n. V.

J. Daus

Chor, Beginn: 21. Oktober 1987

4-std., Mi 18.30-19.30 Bach-Ensemble

Mi 19.30-22 Chor,

KS

J. Daus

**Vorlesung**

Ausgewählte Kapitel der Musiktherapie

2-std., Mo 16.30-18,

R 4

E. Thamm

**Seminar**Heilpädagogische Förderung autistischer Kinder unter besonderer Berücksichtigung  
musiktherapeutischer Maßnahmen

2-std., Do n. V.,

Inst. f. Sonderpäd., R A 1

E. Thamm  
V. Klein

**Kurse:**

- 6./7. November 1987: Spiel an zwei Klavieren mit  
Prof. Kurt Bauer und Prof. Heidi Bauer-Bung, Hannover
- 26./27. November 1987: Trompetenkurs mit Prof. Carole Dawn Reinhart
8. Dezember 1987: Cembalo-Kurs mit Ton Koopman
- 7.-9. Januar 1988: Klavier-Kammermusik-Kurs mit  
Prof. Menachem Pressler, Universität Bloomington/USA

**Konzertveranstaltungen:** siehe bes. Ankündigung

Fortbildungsveranstaltung des Deutschen  
Verbandes langlaufender Ärzte e. V.

19./20. September 1987

Fortbildungslehrgang des  
Sportärztebundes Rheinland-Pfalz e. V.

26./27. September 1987

Kongreß „Leben und Werk  
Prof. Dr. Werner Kollath“

(voraussichtlich) März 1988

*Verantwortlich:* Prof. Dr. med. K. Jung, Maritta Borger, Abteilung  
Sportmedizin und Gesundheitserziehung des Fachbereichs Sport, Tel. 39-35 86

Internationaler Fortbildungskongreß  
JUGENDLEICHTATHLETIK

4. - 6. Dezember 1987

*Verantwortlich:* Prof. Dr. W. Joch, DLV, und Prof. W. Petter, Fachbereich  
Sport der Johannes Gutenberg-Universität, Tel. 39-35 12

## 26. Fachbereich Sport

**Anschrift:** Postfach 39 80, Saarstraße 21 (Verwaltungsgebäude Fachbereich Sport), 6500 Mainz 1

**Dekan:** Prof. Willi PETER

**Prodekan:** Prof. Hermann SALOMON

**Leiterin der Verwaltung:** Gabi SCHÄFER, Tel. 39-35 05

**Dekanat:** Anneliese BRABÄNDER, Brunhilde SCHUMANN, Heike FREY, Tel. 39-35 06, Sprechzeiten: Mo-Do 8.30-12, 14-16, Fr 8.30-12

**Fachbereichsbibliothek:** Dipl.-Bibliothekarin Ulrike HEHR, Elisabeth HÜTTENMAYER, Tel. 39-35 13

### Informationen für Studierende

#### STUDIENFACH UND -ABSCHLUSSMÖGLICHKEITEN

**Sport:** Diplom; Staatsprüfung für das Lehramt an Gymnasien; Promotion.

#### HINWEIS FÜR STUDIENANFÄNGER

Es wird dringend empfohlen, den Studiengang Sport nur zum Wintersemester aufzunehmen, da im Sommersemester keine Lehrveranstaltungen für Studienanfänger angeboten werden.

#### STUDIENEINFÜHRUNGSVERANSTALTUNG FÜR STUDIENANFÄNGER

Freitag, 16. Oktober 1987, 14-16, Hs 1

**STUDIENFACHBERATUNG,** Saarstraße 21, Tel. 39-35 16, Verwaltungsgebäude Fachbereich Sport

**Zeit:** 7. September 1987 bis 31. März 1988 (jedoch nicht vom 21. Dezember 1987 bis 2. Januar 1988 [Weihnachtsferien] und nicht vom 15. Februar bis 11. März 1988)

Auskünfte in Studien- und Prüfungsangelegenheiten:

Verw.-Ang. U. NOLDEN, Mo-Fr 9-12 Uhr; Zi. 108/109, Tel. 39-35 16

Studienfachberatung:

Mo 12-13, Do 11-12, Dozent R. DIEZEMANN, Zi. 30 (gr. Sporth.)

Studienfachberatung:

Mo 10-11 und nach telef. Anmeldung (39-35 17), Prof. H. SALOMON, Zi. 111

Studienfachberatung, insbesondere Auskünfte über Anrechnung auswärtiger Studien- und Prüfungsleistungen: Mo 12-13, Prof. Dr. N. MÜLLER, Zi. 113

#### VERTRAUENSDOZENTEN FÜR AUSLÄNDISCHE STUDIERENDE

Prof. Hermann SALOMON, Fachbereich Sport, Saarstraße 21, Zi. 111, Tel. 39-35 17, Sprechzeiten: Mo 11-12

#### EIGNUNGSPRÜFUNG

Eine sportpraktische Eignungsprüfung ist Bedingung für die Zulassung zum Studium.

Eignungsprüfungsordnung Sport vom 30. 6. 1981 mit Änderung vom 12. 8. 1982, Gesetz- und Verordnungsblatt für das Land Rheinland-Pfalz, Nr. 16 vom 21. 7. 1981, S. 161, Nr. 23 vom 31. 8. 1982, S. 312, Nr. 17 vom 11. 9. 1986, S. 415.

#### FACHBEREICHSBIBLIOTHEK

Hs Verwaltungsgebäude, Raum 116, Öffnungszeiten: Mo-Do 9-12, 14-16.45, Fr 9-13.15.

Zusätzliche Öffnungszeit des Leseraums in der Vorlesungszeit: Mo-Do 12-14.

**STUDIENORDNUNGEN**

Studienordnung für das Studium der Kandidaten für das Lehramt an Gymnasien im Fach Sport an der Johannes Gutenberg-Universität Mainz vom 20. 11. 1984, Staatsanzeiger für Rheinland-Pfalz, Nr. 47 vom 3. 12. 1984, S. 1082.

Studienplan für das Diplomsportlehrerstudium am Fachbereich Sport der Johannes Gutenberg-Universität Mainz vom 8. 10. 1976, Amtsblatt des Kultusministeriums von Rheinland-Pfalz, 1977, S. 12 ff.

Studienplan des Fachbereichs Sport der Johannes Gutenberg-Universität Mainz für das Studium der Kandidaten für das Lehramt an Gymnasien im Fach Sport vom 8. 10. 1976, Amtsblatt des Kultusministeriums von Rheinland-Pfalz, 1977, S. 8.

Die Studienpläne sind erhältlich im Geschäftszimmer des Prüfungsamtes, Zi. 108.

**PRÜFUNGSORDNUNGEN, -ÄMTER UND -AUSSCHÜSSE****Lehramt an Gymnasien**

Zwischenprüfungsordnung des Fachbereichs Sport der Johannes Gutenberg-Universität Mainz für den Studiengang Lehramt an Gymnasien im Fach Sport vom 4. 12. 1984, Staatsanzeiger für Rheinland-Pfalz, Nr. 49 vom 17. 12. 1984, S. 1146.

Prüfungsordnung: „Landesverordnung über die Erste Staatsprüfung für das Lehramt an Gymnasien“ vom 7. 5. 1982, Gesetz- und Verordnungsblatt für das Land Rheinland-Pfalz, Nr. 14 vom 7. 7. 1982, S. 157–183; erhältlich in der Gutenberg-Buchhandlung, An der Universität, 6500 Mainz. Preis: 3,50 DM.

Zwischenprüfung: Ordnung des Fachbereichs Sport der Johannes Gutenberg-Universität Mainz für die Studienbegleitenden Prüfungen (Zwischenprüfungen) im Fach Sport für Kandidaten mit dem Studienziel „Lehramt an Gymnasien“ bzw. „Lehramt an Realschulen“ vom 20. 3. 1978, Staatsanzeiger für Rheinland-Pfalz vom 3. 4. 1978, Nr. 12, S. 199.

**Prüfungsämter**

Landesprüfungsamt für das Lehramt an Schulen in Rheinland-Pfalz  
Abt. 7 des Kultusministeriums Rheinland-Pfalz, Mittlere Bleiche 61, 6500 Mainz 1

Präsidentin: Dr. H. SMOLLICH

Sprechzeiten im Kultusministerium: Di, Fr 9–12, Zi. 316, Tel 16-45 25/6

Wissenschaftliche Prüfung für das Lehramt an Gymnasien:

Ministerialrat M. SAFFERLING

Sprechzeiten im Kultusministerium: Di, Fr 9–12, Zi. 321, Tel 16-45 30

W. FEGE

Sprechzeiten in der Universität: SB II, Zi. 03–341, Mo, Di, Mi, Fr 10–12, Tel. 39-48 05

**Diplom**

Prüfungsordnung: Ordnung für die Prüfung von Diplomsportlehrern am Fachbereich Sport der Johannes Gutenberg-Universität Mainz vom 2. 10. 1986, Staatsanzeiger für Rheinland-Pfalz, Nr. 39 vom 13. 10. 1986, S. 1057.

Prüfungsausschuß:

Vorsitzender: Prof. Dr. N. MÜLLER, Stellvertreter: Prof. Dr. med. K. JUNG, Mitglied: Wiss. Mitarb. Dr. W. FREITAG, Sprechzeiten siehe im Personalteil

Prüfungsamt des Fachbereichs: Geschäftsstelle Fachbereich Sport, Verwaltungsgebäude, Zi. 112, Verw.-Ang. U. NOLDEN, Sprechzeiten: Mo–Fr 9–12, Tel. 39-35 16

**Promotion**

Promotionsordnung des Fachbereichs Sport der Johannes Gutenberg-Universität Mainz vom 4. 11. 1981, Staatsanzeiger für Rheinland-Pfalz, Nr. 46 vom 23. 11. 1981, S. 1070.

**ANSCHRIFT UND STUDIENBERATUNG DER FACHSCHAFT**

Sport, Albert-Schweitzer-Straße 22, Tel. 39-35 97, 6500 Mainz 1  
Di, Mi 12–13 Uhr



## Personaltell

### PROFESSOREN AUF LEBENSZEIT

- AUGUSTIN, Dieter, Dr. phil., Didaktik Leichtathletik, Didaktik Fußball, Trainingswissenschaft**  
 Draiser Straße 128, 6500 Mainz, Tel. 36 22 73  
 Sprechstunden: nach den Veranstaltungen und n. V., Zi. 114, Tel. 39-35 14
- HAHMANN, Heinz, Dr. rer. nat., Sportpädagogik, Sonderpädagogik und Sportförderunterricht**  
 Christian-Lechleitner-Straße 24, 6500 Mainz, Tel. 3 47 66  
 Sprechstunden: Do 10-11 und n. V., Zi. 01-111, Tel. 39-35 20
- JUNG, Klaus, Dr. med., Sportmedizin, Gesundheitserziehung**  
 Rembrandtstraße 60, 6500 Mainz-Lerchenberg, Tel. 7 35 21  
 Sprechstunden: Mo, Mi 12-13, Zi. 12, Tel. 39-35 87
- LETZELTER, Helga, Dr. phil., Didaktik Leichtathletik, Didaktik Volleyball**  
 Südring 285, 6500 Mainz, Tel. 36 23 13  
 Sprechstunden: n. V., Zi. 112, Tel. 39-35 15
- LETZELTER, Manfred, Dr. phil., Sportwissenschaft, Trainingswissenschaft**  
 Südring 285, 6500 Mainz, Tel. 36 23 13  
 Sprechstunden: Mi 9-10, Zi. 102, Tel. 39-35 03
- MESSING, Manfred, Dr. phil., Dr. soc., Sportsoziologie**  
 Draiser Straße 128, 6500 Mainz  
 Sprechstunden: Mi 8-10, Zi. 00-119 in Doppelhalle, Tel. 39-35 04
- MÜLLER, Norbert, Dr. phil., Sportgeschichte, Didaktik Leichtathletik**  
 Sprechstunden: Di 9-10, Zi. 114, Tel. 39-35 10
- PETTER, Willi, Sportpädagogik**  
 Eleonorenstraße 18, 6500 Mainz, Tel. 4 14 23  
 Sprechstunden: Di-Do 11-12, Tel. 39-35 12
- SALOMON, Hermann, Angewandte Sportpädagogik, Schulpraktische Studien, Didaktik Leichtathletik**  
 Carl-Orff-Straße 67, 6500 Mainz-Drais, Tel. 47 69 25  
 Sprechstunden: Mo 11-12, Zi. 111, Tel. 39-35 17
- SCHÖPE, Hans-Günther, Dr. phil., Didaktik Gerätturnen, Sportpädagogik**  
 Am Gonsenheimer Spieß 28, 6500 Mainz, Tel. 38 19 36  
 Sprechstunden: Fr 8-9 u. n. V., Doppelhalle 01-115, Tel. 39-35 18
- ULMER, Hans-Volkhart, Dr. med., Sportphysiologie, Angewandte Physiologie**  
 Curt-Goetz-Straße 93, 6500 Mainz-Drais, Tel. 47 67 03  
 Sprechstunden: Mo-Fr 14-14.15, Zi. 3 A, Tel. 39-35 83
- WISCHMANN, Berno, Dr. phil., Alterssport, Sportgeschichte (emeritiert)**  
 Saarstraße 21, 6500 Mainz, Tel. 1 86 01  
 6570 Kirn/Nahe, Teichweg 30, Tel. (0 67 52) 83 11  
 Sprechstunden: Mo, Di 9-10, Große Sporthalle 2210 32

### WISSENSCHAFTLICHE MITARBEITER

- AUST, Friedhelm, Stud.-Rat im Hochschuldienst, Dipl.-Sportlehrer, Didaktik Fußball**  
 Aubachstraße 59, 6500 Mainz-Finthen, Tel. 47 58 30  
 Sprechstunden: nach den Veranstaltungen, Tel. 39-35 81
- BAYER, Katja, Wiss. Ang., Dipl.-Sportlehrer, Trainings- und Bewegungswissenschaft, Zi. 101, Tel. 39-35 03**  
 Albert-Schweitzer-Straße 6, 6500 Mainz, Tel. 36 50 09
- BORGER, Maritta, Wiss. Ang., Sportmedizin, Sportphysiologie, Sportpädagogik, Tel. 39-35 19**  
 Im Hippel 17, 6535 Gau-Algesheim
- DIEZEMANN, Reinhold, Dozent, Bewegungswissenschaft, Didaktik Gerätturnen**  
 Joh.-Friedrich-von-Pfeiffer-Weg 2, 6500 Mainz, Tel. 3 19 81  
 Sprechstunden: Do 10-11, Gr. Sporthalle, Tel. 39-35 90
- FINDEISEN, Karl-Heinz, Stud.-Rat i. H., Didaktik Schwimmen, Didaktik Wasserspringen, Didaktik Skilauf, Kurse, Rettungslehre**  
 Königsberger Straße 8, 6501 Nieder-Olm, Tel. (0 61 36) 4 39 20  
 Sprechstunden: Mi 14-15, Fr 14-15, Tel. 39-35 91, 35 95

- FREITAG, Werner, Dr. Sportwiss., Stud.-Rat i. H., Didaktik Schwimmen, Didaktik Ski  
Tannenstraße 46, 6090 Rüsselsheim, Tel. (0 61 42) 56 11 38  
Sprechstunden: nach den Veranstaltungen und n. V., Tel. 39-35 91, 35 95
- GENTZ, Dorothea, Didaktik Gymnastik, Stud.-Rat i. H., Bewegungslehre, Tanz  
Sandmühlweg 10, 6500 Mainz, Tel. 47 27 55  
Sprechstunden: Di 12-13, Doppelhalle, Zi. 13, Tel. 39-37 42
- HINKEL, Manfred, Wiss. Ang., Dipl.-Sportlehrer, Dipl.-Pädagoge, Didaktik Sportspiele  
Am Roten Tor 63, 6508 Alzey 1, Tel. (0 67 31) 4 38 39  
Sprechstunden: vor bzw. nach den Veranstaltungen und n. V.
- LAMES, Martin, Wiss. Ang., Datenverarbeitung und Statistik in der Sportwissenschaft  
Georg-Fahrbach-Straße 19, 6500 Mainz, Tel. 3 57 58  
Sprechstunden: Di, Do 10-12, Doppelhalle, Zi. 115, Tel. 39-35 89
- OTT, Friedemann, Wiss. Ang., Dipl.-Sportlehrer, Angewandte Sportpädagogik  
Draiser Straße 8, 6500 Mainz, Tel. 36 27 94  
Sprechstunden: Mi 11-12 und n. V.
- PLINKE, Joachim, Wiss. Ang., Dipl.-Sportlehrer, Didaktik Leichtathletik  
Dresdner Ring 1, 6203 Hochheim, Tel. (0 61 46) 14 39  
Sprechstunden: nach den Veranstaltungen
- QUAST, Dieter, Dozent, Allgemeiner Hochschulsport  
Fontanestraße 65, 6500 Mainz 31, Tel. 7 14 94  
Sprechstunden: Mo, Di, Do, Fr 9.30-11.30, Altbau, Tel. 39-35 96
- SCHOBBER, Theodor, Dozent, Didaktik Basketball, Didaktik Tennis, Didaktik Sportspiele  
Zum Knechelsberg 17, 6500 Mainz 32, Tel. 36 32 97  
privat: Untere Neckarstraße 40, 6900 Heidelberg, Tel. (0 62 21) 2 19 62  
Sprechstunden: n. V.
- SCHOLL, Helmut, Dr. Sportwiss., Wiss. Ang., Dipl.-Sportlehrer, Didaktik Volleyball  
Hindenburgring 9, 6509 Bornheim, Tel. (0 67 34) 84 28  
Sprechstunden: nach den Veranstaltungen und n. V., Zi. 8, Anbau Spielhalle
- STAHL, Monika, Wiss. Ang., Dipl.-Sportlehrer, Didaktik Leichtathletik  
Göttelmannstraße 10, 6500 Mainz, Tel. 8 99 17 oder 67 52 49  
Sprechstunden: nach den Veranstaltungen
- STEINMANN, Werner, Akad. Rat, Dipl.-Sportlehrer, Trainingswissenschaft, Didaktik Leichtathletik  
Wilhelmstraße 24, 6501 Budenheim, Tel. (0 61 39) 57 83  
Sprechstunden: Di 11-12, Zi. 117 (Doppelhalle), Tel. 39-37 45
- SWOBODA, Herbert, Wiss. Ang., Dipl.-Sportlehrer, Didaktik Leichtathletik, Didaktik Tennis (beurlaubt)  
Sertoriusring 321, 6500 Mainz, Tel. 47 37 64  
Sprechstunden: n. V.
- TIMMERMANN, Hans, Wiss. Ang., Didaktik Gerätturnen  
Justus-Liebig-Straße 22, 6085 Nauheim, Tel. (0 61 52) 68 82  
Sprechstunden: nach den Veranstaltungen, Tel. 39-37 44
- WESSEL-THERHORN, Dörte, Wiss. Ang., Didaktik Gymnastik, Tanz  
An der Favorite 4, 6500 Mainz, Tel. 8 28 12  
Sprechstunden: nach den Veranstaltungen, Zi. 01-117 in der Doppelhalle

#### LEHRKRÄFTE FÜR BESONDERE AUFGABEN

- SCHAPER, Axel, Diplom Sportlehrer, Allgemeiner Hochschulsport  
Mühlweg 79, 6500 Mainz, Tel. 36 17 34  
Sprechstunden: nach den Veranstaltungen, Tel. 39-35 96
- SCHUBERTH, Edgar, Diplom Sportlehrer, Allgemeiner Hochschulsport  
Sprechstunden: nach den Veranstaltungen

#### LEHRBEAUFTRAGTE

Sprechstunden der Lehrbeauftragten nach deren Veranstaltungen.

- GOTTWALD, Axel, Dr. med., Orthopädie, Sportmedizin  
Binger Straße 94, 6507 Ingelheim, Tel. (0 61 32) 7 53 33

- HARTKOPF, Hajo, Sonderschullehrer  
Waldemarstraße 5, Bad Kreuznach, Tel. (06 71) 7 23 14
- KINDLMANN, Norbert, Rudern  
Lanzstraße 3, 6200 Wiesbaden
- KLASS, Rolf, Dipl.-Ingenieur, Architekt, Sportstättenbau  
In der Meielache 13, 6500 Mainz, Tel. 3 22 08
- KNAPPMANN, Jürgen, Dr. med., Orthopädie, Sportmedizin  
Parcusstraße 8, 6500 Mainz, Tel. 23 19 18
- REINHARDT, Erich, Diplom-Sportlehrer, Judo  
Schönbergstraße 62, 6200 Wiesbaden-Dotzheim, Tel. (0 61 21) 46 26 48
- SCHÄPS, Jürgen, Realschullehrer  
Am Großen Acker 46, 6535 Gau-Algesheim
- SCHUMANN, Brunhilde, Dipl.-Sportlehrerin, Sportmedizin, Tel. 39-35 19  
Am Schinnergraben 34, 6500 Mainz 42
- TAUBER, Hermann, Oberstudienrat, Volleyball  
Südring 83, 6500 Mainz 1, Tel. 3 39 03
- TURMANN, Regina, Diplomsportlehrerin  
Schachtstraße 23, 6200 Wiesbaden, Tel. (0 61 21) 52 64 80

## Lehrveranstaltungen

**Studieneinführungsveranstaltung für Studienanfänger:  
Freitag, 16. Oktober 1987, 14–16, Hs 1 (Sportinstitut)**

*Vorbemerkung: Die in Klammern angegebenen Zahlen beziehen sich entsprechend der Kennzeichnung LG = Lehramt Grundstudium, LH = Lehramt Hauptstudium, D = Diplom auf die jeweilige Studienordnung. Änderungen jeglicher Art jederzeit vorbehalten.*

### SPORTWISSENSCHAFT (allgemein)

#### Vorlesungen

- |     |   |              |
|-----|---|--------------|
| 001 | Forschungsmethoden in der Sportwissenschaft (6.1 D)         | M. Letzelter |
|     | 1-std., Mi 15–16, Hs 2                                      |              |
| 002 | Wissenschaftliches Arbeiten (Techniken und formale Aspekte) | W. Steinmann |
|     | 1-std., Di 14–15, Hs 3                                      |              |

#### Übungen

- |     |  |             |
|-----|--|-------------|
| 003 | Einführung in die Statistik im Zusammenhang mit einem Tischcomputer (6.1 D)                                    | H.-V. Ulmer |
|     | 1-std., Di 10–11, AR   |             |
| 004 | Einführung in wissenschaftliches Arbeiten unter besonderer Berücksichtigung sportsoziologischer Themen (6.1 D) | M. Messing  |
|     | 1-std., Do 16–17, Hs 3   |             |
| 005 | Statistische Verfahren zur Auswertung empirischer Untersuchungen   | M. Lames    |
|     | 2-std., Z. u. O. n. V.   |             |

### SPORTPÄDAGOGIK

#### Vorlesungen

- |     |  |              |
|-----|--|--------------|
| 006 | Psychologische Grundlagen des Sportunterrichts (für Erstsemester 7.1 D, 3.1 LG)  | W. Petter    |
|     | 2-std., Mo, Mi 16–17, Hs 2   |              |
| 007 | Psychologische Grundlagen des Lernens und Lehrens im Sportunterricht (3.2 LG Wahlpflichtfach alternativ zu 3.1 LG auch für Erstsemester) | H.-G. Schöpe |
|     | 2-std., Di 10–11, Fr 8–9, Hs 2   |              |
| 008 | Einführung in sportpädagogische Fragestellungen (3.4 LG)   | H. Hahmann   |
|     | 1-std., Do 12–13, Hs 3   |              |

- 009 Theorie des Sportunterrichts II (7.3 D/3.1 LH) H. Salomon  
2-std., Mi 10–11, Do 15–16, Hs 2
- 010 Das Problem der Lernzielsetzung in der Sportpädagogik (3.4 LG) H.-G. Schöpe  
1-std., Fr 10–11, Hs 3

**Seminar**

- 011 Zur Analyse und Planung von Sportunterricht und zum wissenschaftlichen W. Petter  
Arbeiten in der Allgemeinen Unterrichtslehre (7.7 D/2.1 LH)  
2-std., Do 11–13, AR

**Übungen**

- 012 „Angewandte Sportpädagogik“ (7.6 D, ab 5. Semester) H. Salomon  
6-std., Z. u. O. n. V.
- 013 „Angewandte Sportpädagogik“ (7.6 D, ab 5. Semester) F. Ott  
7-std., Z. u. O. n. V.
- 014 Untersuchungen zur Didaktik der Leichtathletik (für Sportstudentinnen) W. Petter  
1-std., Di 9–10, GH

**Kolloquien**

- 015 Begleitende Veranstaltung zu „Angewandte Sportpädagogik“ (7.6 D) H. Salomon  
2-std., Mo 17–18, Di 11–12, AR
- 016 Kolloquium für Examenskandidaten W. Petter  
1-std., Mo 15–16, AR
- 017 Begleitende Veranstaltung zu „Angewandte Sportpädagogik“ (7.6 D) F. Ott  
2-std., Mi 13–15, Hs 3

**SPORTMEDIZIN/SPORTPHYSIOLOGIE****Vorlesungen**

- 018 Anatomische Grundlagen (10.1 D/6.1 LG) K. Jung  
2-std., Mo 10–11, Mi 11–12, Hs 2
- 019 Sportmedizin II (Traumatologie) (10.4 D/6.4 LG/3.6.1 LH) K. Jung  
1-std., Di 11–12, Hs 2
- 020 Physiologische Grundlagen (10.2 D/6.2 LG) H.-V. Ulmer  
2-std., Di, Do 12–13, Hs 2
- 021 Sportmedizin I (Verhalten von Herz, Kreislauf, Atmung, Stoffwechsel und Zentralnervensystem beim und durch Sport) (10.3 D) Siehe Daueraushang vom 4. November 1985  
1-std.
- 022 Ausgewählte Gebiete der Sportmedizin (3.6.2 LH) Siehe Daueraushang vom 4. November 1985  
1-std.
- 023 Ausgewählte Kapitel aus der Sporttraumatologie J. Knappmann  
1-std., Mi 12–13, Hs 3

**Seminare**

- 024 Interdisziplinäres Seminar „Psychophysiologie des Sports“ anhand einer H.-V. Ulmer  
13teiligen Filmserie. Für Sport- und Psychologiestudenten (10.7 D/2.2 LH) R. Roßmann  
2-std., Di 8–10, Psychol. Institut, Bau 413, R 03–428
- 025 Sportmedizinisches Seminar: Therapeutische Maßnahmen im Sport – K. Jung  
Sport als Therapie (10.7 D/2.2 LH) M. Borger  
2-std., Di 15–16, AR

**Übungen**

- 026 Sportmassage für Studenten (10.5 D) H.-V. Ulmer  
(2 Kurse wahlweise) F. Menzer  
1-std., Kurs 1: Do 8.30–9.15, gr. TT-Raum  
Kurs 2: Do 10–11, gr. TT-Raum

## Übungen Sportmassage

Kurs 1: Do 9–10, gr. TT-Raum

Kurs 2: Do 11–12, gr. TT-Raum

- 027 Spezielle Erste Hilfe bei Sportverletzungen (10.6 D/6.5 LH)  
(2 Kurse wahlweise)  
1-std., Kurs 1: Di 10–11, gr. TT-Raum  
Kurs 2: Di 11–12, gr. TT-Raum  
H.-V. Ulmer  
F. Menzer
- 028 Theorie der ambulanten kardialen Prävention und Rehabilitation I  
2-std., Mi 8–10, AR  
K. Jung durch  
B. Schumann

## Ärztliche Leitung und Verantwortung bei den Veranstaltungen

029 bis 032: K. Jung

- 029 Praktikum der ambulanten kardialen Rehabilitation I a (Übungsgruppe)  
2-std., Mo 20–22, Gymh.  
B. Schumann
- 030 Praktikum der ambulanten kardialen Rehabilitation I b (Trainingsgruppe)  
2-std., Mo 20–22, MZ  
B. Schumann
- 031 Praktikum der ambulanten kardialen Rehabilitation I c (Schwimmgruppe)  
1-std., Mi 18–19, Schwimmh.  
B. Schumann
- 032 Praktikum der ambulanten kardialen Prävention  
2-std., Mi 20–22, Fechtsaal  
B. Schumann

## Kolloquien

- 033 Kolloquium für Examenkandidaten (Diplom)  
1-std., Mi 11–12, AR  
H.-V. Ulmer
- 034 Kolloquium für Examenkandidaten (Lehramt)  
1-std., Mi 12–13, AR  
H.-V. Ulmer
- 035 Betreuung experimenteller Examensarbeiten  
n. V.  
H.-V. Ulmer
- 036 Kolloquium für Studenten/-innen mit sportmedizinischen Examens-/  
Diplom- und Doktorarbeiten  
1-std., Z. u. O. n. V.  
M. Berger  
K. Jung
- 037 Anleitung zu selbständigem wissenschaftlichem Arbeiten  
ganztags, n. V.  
K. Jung

## SPORTGESCHICHTE/SPORTSOZIOLOGIE

## Vorlesungen

- 038 Grundlagen der Sportsoziologie (8.2 D/4.2 LG)  
2-std., Di, Do 17–18, Hs 2  
M. Messing
- 039 Geschichte der Leibesübungen (81.1 D)  
2-std., Di, Do 9–10, Hs 3  
B. Wischmann
- 040 Ausgewählte Fragen der Sportgeschichte unter besonderer Berück-  
sichtigung übergreifender Motiv- und Problembereiche (3.2 LH)  
2-std., Mi 9–11, R 100  
N. Müller

## Seminare

- 041 Rolle und Sozialprofil des Zuschauers im Sport (8.3 D/2.1 LH)  
2-std., Mi 14–16, AR  
M. Messing  
M. Lames
- 042 Der englische Sport des 19. Jahrhunderts in seiner Vorbildwirkung für  
die Ausbreitung der olympischen Sportarten in Deutschland (8.3 D/2.1 LH)  
2-std., Di 17–19, AR  
M. Müller

## Kolloquien

- 043 Kolloquium für Examenkandidaten I  
1-std., Z. u. O. n. V.  
M. Messing
- 044 Kolloquium für Examenkandidaten II  
1-std., Z. u. O. n. V.  
M. Messing

- |     |  |            |
|-----|--|------------|
| 045 | Betreuung empirischer Examensarbeiten und Dissertationen<br>2-std., Z. u. O. n. V. | M. Messing |
| 046 | Kolloquium für Diplomanden<br>1-std., Mi 11-12, R 100                              | N. Müller  |

**BEWEGUNGSWISSENSCHAFT/TRAININGSWISSENSCHAFT**

- |     |  |                              |
|-----|--|------------------------------|
| 047 | Trainingslehre I (9.2 D/5.2 LG)<br>2-std., Mo 15-16, Hs 2, Do 15-16, Hs 3  | H. Letzelter                 |
| 048 | Trainings- und Bewegungslehre der Leichtathletik I<br>(Pflicht für Hauptfach Leichtathletik)<br>2-std., Mo 14-16, Hs 3   | M. Letzelter<br>W. Steinmann |
| 049 | Bewegungslehre I – Einführung und Problembereiche (5.1 LG)<br>2-std., Mi, Do 10-11, Hs 3                                 | R. Diezemann                 |
| 050 | Bewegungsverhalten auf der Grundlage ontogenetischer Veränderungs-<br>reihen (9.4 D)<br>2-std., Di 17-18, Mi 16-17, Hs 3 | R. Diezemann                 |

**Seminare**

- |     |  |              |
|-----|--|--------------|
| 051 | Lernen und Gedächtnis (9.6 D/2.3 LH)<br>2-std., Mo 16-18, Hs 3           | R. Diezemann |
| 052 | Bewegungsmerkmale und Biomechanik (9.6 D/2.3 LH)<br>2-std., Do 17-19, AR | R. Diezemann |
| 053 | Seminar Trainingslehre (9.7/2.3 LH)<br>2-std., Mi 16-18, AR              | M. Letzelter |
| 054 | Blockseminar Leistungsdiagnostik (9.7 D/2.3 LH)<br>2-std., n. V.         | M. Letzelter |

**Übungen**

- |     |  |   |
|-----|--|---|
| 055 | Einführung „Bewegungs- und Trainingswissenschaft“ (9.1 D)<br>1-std., Gruppe 1: Do 14-15, Hs 3<br>Gruppe 2: Mi 15-16, Hs 3<br>Gruppe 3: Do 15-16, R 100<br>Gruppe 4: Di 11-12, Hs 3 | W. Steinmann<br>H. Scholl<br>A. Schaper<br>R. Diezemann |
| 056 | Einsatz von Medien in Lern- und Trainingsprozessen (9.5 D)<br>1-std., Mo 13-14, Hs 2, Parallelveranstaltung: Do 11-13, Hs 2  | R. Diezemann  |
| 057 | Sportmotorischer Text (9.3 D)<br>1-std., Do 10-11, GH/Hs 2   | D. Augustin   |

**Kolloquien**

- |     |  |              |
|-----|--|--------------|
| 058 | Kolloquium für Examenskandidaten<br>1-std., Mi 17-18, Hs 3 | R. Diezemann |
| 059 | Kolloquium für Diplomanden und Doktoranden<br>n. V.        | M. Letzelter |

**SPORTVERWALTUNG/SPORTORGANISATION****Vorlesungen**

- |     |  |           |
|-----|--|-----------|
| 060 | Sportverwaltung und Sportorganisation (11.1 D)<br>1-std., Di 14-15, Hs 1 | N. Müller |
|-----|--|-----------|

**HAUPTFACH REHABILITATIONS- UND BEHINDERTENSSPORT****Vorlesung**

- |     |  |                            |
|-----|--|----------------------------|
| 063 | Behindertenspezifische medizinische Grundlagen<br>1-std., Mi 10-11, AR | H.-V. Ulmer<br>A. Gottwald |
|-----|--|----------------------------|

**Seminar**

- 064 Ausgewählte Lehrbeispiele in Theorie und Praxis  
2-std., Do 16–18, R 100 H. Hahmann

**Übungen**

- 065 Bewegungserziehung mit Körperbehinderten  
1-std., 14-tägl., Mi 13 s. t.–14.30, SH R. Turmann
- 066 Spiel- und Übungsformen mit Rollstuhlfahrern  
1-std., 14-tägl., Fr 14 s. t.–15.30, SH H. Hartkopf
- 067 Angewandte Sportpädagogik in Einrichtungen der Sonderpädagogik  
n. V. H. Hahmann
- 068 Angewandte Sportpädagogik in Einrichtungen des Behindertensports  
n. V. N. Müller
- 069 MCD-Gruppe  
2-std., Mo, Fr 15–16, MZ N. N.

**Zusatzfach Sportförderunterricht**

- 070 Fördermaßnahmen im Sportförderunterricht in Theorie und Praxis (Seminar)  
2-std., Do 8–10, AR H. Hahmann
- 071 Hospitationen und Lehrversuche im SFU  
n. V. H. Hahmann

**WAHLFÄCHER**

- 072 Trampolin  
2-std., Di 9–10, Do 12–13, MZ R. Diezemann
- 073 Alterssport  
2-std., Di 10–12, MZ B. Wischmann
- 074 Sport im Elementarbereich  
Theorie, Mo 11–12, Hs 2  
Übung, Mi 15–16 (4,5–6 Jahre), MZ/Gymh  
Mi 16–17 (3–4,5 Jahre), MZ/Gymh  
Mo 10–11 (Kleinkinderschwimmen)  
Do 10–11 (Kleinkinderschwimmen) W. Petter  
D. Wessel-Therhorn
- 075 Fechten  
2-std., Di 15–16, Fechtsaal W. Freitag  
K.-H. Findeisen
- 076 Judo  
2-std., Mo 17–19, Gymh E. Reinhardt
- 077 Tennis (3 Kurse wahlweise)  
2-std., Kurs 1: Di 14–16, GH F. Ott  
Kurs 2: Mi 15–17, GH  
Kurs 3: Do 7.30–9, GH Th. Schober
- 078 Hockey  
2-std., Mo 15–16, Do 9–10, SH M. Hinkel

**SCHWERPUNKTFACH SPIELE**

- 079 Seminar SF Spiele  
2-std., Mi 15–17, R 100 H. Letzelter

**Integrierte Ausbildung**

- 080 Handball  
2-std., Fr 9–11, SH/Hs 2 M. Hinkel
- 081 Basketball  
2-std., Do 12–14, SH Th. Schober
- 082 Fußball  
2-std., Di 12–14, GH D. Augustin

083 Volleyball  
2-std., Di 15-17, MZ H. Scholl

**HANDBALL** (Spielhalle: SH)

084 Diplom III Studenten (alphabetische Reihenfolge)  
2-std., Do 11-12, Fr 12-13, 1. Gruppe M. Hinkel  
Do 10-11, Fr 11-12, 2. Gruppe

085 Diplom III Studentinnen  
2-std., Mo 14-15, Di 13-14 M. Hinkel

086 Lehramt I Studenten  
2-std., Do 11-12, Fr 12-13 M. Hinkel

087 Lehramt I Studentinnen  
2-std., Mo 14-15, Di 13-14 M. Hinkel

088 Hauptfach  
6-std., Theorie, Di 12-13, AR  
Di 10-12, Do 8-9, Fr 9-11 M. Hinkel

089 Freiwillige Übungsstunden  
2-std., Fr 8-10, SH

**BASKETBALL** (Spielhalle: SH, Mehrzweckhalle: MZ)

090 Diplom III Studenten (alphabetische Reihenfolge)  
3-std., Theorie, Mi 8-9, Hs 2 Th. Schober  
Mo 11-12, Di 9-10, 1. Gruppe  
Mo 12-13, Mi 9-10, 2. Gruppe

091 Diplom III Studentinnen  
3-std., Theorie, Mi 8-9, Hs 2 Th. Schober  
Mo 10-11, Di 8-9

092 Lehramt V Studenten  
2-std., Mo 11-12, Di 9-10 Th. Schober

093 Lehramt V Studentinnen  
2-std., Mo 10-11, Di 8-9 Th. Schober

094 Hauptfach  
5-std., Theorie, Mo 13-14, AR  
Mi 10-12, Do 12-14 Th. Schober

095 Motorisches Praktikum  
2-std., Fr 8-10, SH Th. Schober

**FUSSBALL** (Große Halle: GH)

096 Diplom I Studenten (alphabetische Reihenfolge)  
2-std., Mi 8-9, Fr 12-13, 1. Gruppe F. Aust  
Mi 9-10, Fr 13-14, 2. Gruppe

097 Diplom I Studentinnen  
2-std., Mo 10-11, Fr 11-12, 1. Gruppe F. Aust  
Mo 11-12, Fr 14-15, 2. Gruppe

098 Lehramt III Studenten  
2-std., Mi 8-9, Fr 12-13 F. Aust

099 Lehramt III Studentinnen  
2-std., Mi 10-11, Fr 11-12 F. Aust

100 Hauptfach  
5-std., Theorie, Do 15-16, AR  
Di 12-14, Mi 13-14, Do 16-17 D. Augustin

101 Motorisches Praktikum  
2-std., Fr 8-10, GH F. Aust



**VOLLEYBALL** (Spielhalle: SH, Mehrzweckhalle: MZ)

- |     |   |                           |
|-----|---|---------------------------|
| 102 | Diplom III Studenten (alphabetische Reihenfolge)<br>3-std., Theorie, Mi 12-13, Hs 2<br>Mi 13-14, Fr 11-12, 1. Gruppe<br>Di 13-14, Fr 10-11, 2. Gruppe | H. Scholl                 |
| 103 | Diplom III Studentinnen (alphabetische Reihenfolge)<br>3-std., Theorie, Mi 12-13, Hs 2<br>Di 14-15, Mi 14-15  | H. Scholl                 |
| 104 | Lehramt III Studenten<br>2-std., Mi 13-14, Fr 11-12   | H. Scholl                 |
| 105 | Lehramt III Studentinnen<br>2-std., Di 14-15, Mi 14-15  | H. Scholl                 |
| 106 | Hauptfach<br>5-std., Theorie, Mi 9-10, Hs 3<br>Projekt, Mo 8-10, SH<br>Praxis/Methodik, Di 15-17, MZ  | H. Letzelter<br>H. Scholl |
| 107 | Freiwillige Übungsstunden<br>Fr 8-10, MZ  |                           |

**LEICHTATHLETIK** (Große Halle: GH)

- |     |   |   |
|-----|---|---|
| 108 | Diplom I Studenten (alphabetische Reihenfolge)<br>3-std., Mo 14-15, Di 10-11, Do 13-14, 1. Gruppe<br>Mo 13-14, Di 8-9, Do 12-13, 2. Gruppe            | J. Plinke                                 |
| 109 | Diplom I Studentinnen (alphabetische Reihenfolge)<br>2-std., Mo 14-15, Mi 14-15, 1. Gruppe<br>Mo 15-16, Mi 12-13, 2. Gruppe                           | M. Stahl                                  |
| 110 | Diplom III Studenten (alphabetische Reihenfolge)<br>3-std., Theorie, Do 9-10, Hs 2<br>Mo 10-11, Do 14-15, 1. Gruppe<br>Mo 13-14, Do 8-9, 2. Gruppe    | D. Augustin<br>J. Plinke                  |
| 111 | Diplom III Studentinnen (alphabetische Reihenfolge)<br>2-std., Theorie, Do 9-10, Hs 2<br>Mo 12-13, 1. Gruppe<br>Mi 11-12, 2. Gruppe                   | D. Augustin<br>J. Plinke<br>M. Stahl      |
| 112 | Lehramt III Studenten/Studentinnen<br>2-std., Di 11-12, Do 11-12  | N. Müller                                 |
| 113 | Schwerpunktfach (neue PO)<br>2-std., Do 9-11 (integrierte Ausbildung)   | N. Müller                                 |
| 114 | Hauptfach<br>6-std., Theorie Trainings- und Bewegungslehre der Leichtathletik, Hs 3<br>Mo 14-16, Hs 3<br>Projekt, Mo 8-10<br>Praxis/Methodik, Do 9-11 | M. Letzelter<br>W. Steinmann<br>N. Müller |
| 115 | Trainingsgemeinschaft Leichtathletik für Studenten und Studentinnen<br>2-std., n. V.<br>2-std., n. V., Parallelveranstaltung                          | B. Wischmann                              |
| 116 | Freiwillige Übungsstunden<br>Fr 8-10, GH  |   |

**SCHWIMMEN** (Schwimmhalle)

- |     |  |                 |
|-----|--|-----------------|
| 117 | Diplom I Studenten (alphabetische Reihenfolge)<br>3-std., Theorie, Do 8-9, Hs 2<br>Di 9-10, Mi 12-13, 1. Gruppe<br>Do 11-12, Fr 11-12, 2. Gruppe | K.-H. Findeisen |
|-----|--|-----------------|

- 118 Diplom I Studentinnen (alphabetische Reihenfolge)  
3-std., Theorie, Do 8-9, Hs 2  
Mi 13-14, Fr 12-13, 1. Gruppe  
Di 8-9, Do 9-10, 2. Gruppe  
K.-H. Findeisen
- 119 Lehramt I Studenten/Studentinnen  
3-std., Theorie, Mo 8-9, AR  
Mo 9-10, Do 13-14  
W. Freitag
- 120 Hauptfach  
6-std., Theorie, Di 13-14, AR, Mi 8-9, R 100  
Mo 11-12, Di 14-15, Mi 9-10, Do 14-15  
W. Freitag
- 121 Schwerpunktfach  
3-std., Mo 12-13, Mi 10-11, Do 12-13  
W. Freitag

**WASSERSPRINGEN** (Schwimmhalle: Swh, Mehrzweckhalle: MZ)

- 122 Lehramt III Studenten/Studentinnen  
1-std., Mi 11-12  
K.-H. Findeisen
- 123 Rettungslehre  
1-std., Mo 13-14, Parallelveranstaltung: Fr 10-11  
K.-H. Findeisen
- 124 Freiwillige Übungsstunden  
Fr 8-10, Swh

**GYMNASTIK** (Gymnastikhalle: GymH)

- 125 Diplom I Studentinnen (alphabetische Reihenfolge)  
3-std., Mo 11-12, Di 13-14, Do 12-13, 1. Gruppe  
Di 12-13, Mi 13-14, Do 15-16, 2. Gruppe  
D. Wessel-Therhorn
- 126 Diplom III Studenten (alphabetische Reihenfolge)  
2-std., Di 11-12, Fr 10-11, 1. Gruppe  
Di 8-9, Mi 10-11, 2. Gruppe  
D. Gentz
- 127 Diplom III Studentinnen (alphabetische Reihenfolge)  
3-std., Theorie, Mo 9-10, Hs 3  
Mi 11-12, Do 14-15, 1. Gruppe  
Mo 13-14, Do 13-14, 2. Gruppe  
D. Wessel-Therhorn
- 128 Lehramt III Studenten/Studentinnen  
3-std., Theorie, Di 9-10  
Mi 9-10, Do 10-11  
D. Gentz
- 129 Hauptfach  
6-std., Theorie, Do 8-9  
Di 10-11, Mi 8-9, Do 9-10, Fr 11-12  
Mo 10-11 (Tanz)  
D. Gentz
- 130 Zusatzfachgebiet Gymnastik, Bewegungsbegleitung, Tanz  
2-std., Di 15-16, Mi 12-13  
D. Wessel-Therhorn  
D. Wessel-Therhorn
- 131 Freiwillige Übungsstunden  
Fr 8-10, GymH

**KLEINE SPIELE** (Mehrzweckhalle: MZ)

- 132 Diplom I Studenten (alphabetische Reihenfolge)  
1-std., Mo 13-14, 1. Gruppe  
Fr 12-13, 2. Gruppe  
F. Aust  
D. Gentz
- 133 Diplom I Studentinnen (alphabetische Reihenfolge)  
1-std., Di 8-9, 1. Gruppe  
Fr 13-14, 2. Gruppe  
D. Gentz
- 134 Lehramt I Studenten  
1-std., Mo 13-14  
F. Aust
- 135 Lehramt I Studentinnen  
1-std., Di 8-9  
D. Gentz

**GERÄTTURNEN (Gerätturnhalle: TU)**

136	Diplom I Studenten (alphabetische Reihenfolge) 4-std., Theorie, Fr 10-11, Hs 2 Di 12-13, Do 12-13, Fr 11-12, 1. Gruppe Mo 11-12, Di 9-10, Do 9-10, 2. Gruppe	H. Timmermann
137	Diplom I Studentinnen (alphabetische Reihenfolge) 3-std., Theorie, Fr 10-11, Hs 2 Di 10-11, Do 11-12, 1. Gruppe Mo 8-9, Fr 12-13, 2. Gruppe	H. Timmermann
138	Diplom III Studenten (alphabetische Reihenfolge) 4-std., Theorie, Mo 8-9, Hs 2 Mo 12-13, Di 8-9, Do 8-9, 1. Gruppe Mo 10-11, Di 11-12, Fr 13-14, 2. Gruppe	H.-G. Schöpe H. Timmermann
139	Diplom III Studentinnen 3-std., Theorie, Mo 8-9, Hs 2 Mi 9-10, Do 10-11	H.-G. Schöpe H. Timmermann
140	Lehramt III Studenten 3-std., Theorie, Di 8-9, Hs 2 Mo 9-10, Mi 10-11	H.-G. Schöpe
141	Lehramt III Studentinnen 3-std., Theorie, Di 8-9, Hs 2 Mo 9-10, Mi 8-9	H.-G. Schöpe
142	Lehramt V Studenten 3-std., Theorie, Di 11-12, R 100 Mi 11-12, Fr 11-12	H.-G. Schöpe
143	Lehramt V Studentinnen 3-std., Theorie, Di 11-12, R 100 Mi 11-12, Fr 8-9	H.-G. Schöpe H. Timmermann
144	Hauptfach 6-std., Theorie, Di 13-14, Mi 11-12, Hs 3 Mo 14-15, Di 14-15, Mi 12-13, Do 14-15	R. Diezemann
145	Schwerpunktfach 3-std., Mo 10-11, Seminar, TU/AR Fr 9-10, Vorlesung, Hs 3 Mi 9-10, integrierte Ausbildung	H.-G. Schöpe
146	Freiwillige Übungsstunden Fr 8-10, TU	

## Sporttrainer für Leichtathletik für ausländische Teilnehmer

Seit 1978 führt der Deutsche Leichtathletik-Verband in Zusammenarbeit mit dem Fachbereich Sport einen Ausbildungskurs „Spezialtrainer für Leichtathletik“ für ausländische Teilnehmer durch.

Der Kurs beginnt jeweils im Oktober und endet im Juli des nächsten Jahres.

Vorgeschalet ist dieser Ausbildung eine sechsmonatige Sprachausbildung am Goethe-Institut in Mannheim.

Der 9. Kurs umfaßt Teilnehmer aus folgenden Ländern:

Ägypten / Argentinien / Bolivien / Burma / Gambia / Indonesien / Kenia / Malawi / Pakistan / Peru / Trinidad und Tobago/Uganda.

Folgende Lehrveranstaltungen werden angeboten:

	Stundenzahl (SMWstd.)	Lehrkraft
Laufbereich	2	D. Augustin
Sprungbereich	1	W. Bergmann
	1	N. Müller
Wurfbereich	2	H. Salomon
Grundlagen der Leichtathletik	2	B. Wischmann
	1	G. Bode

	Stundenzahl (SMWstd.)	Lehrkraft
Schüler- und Jugendleichtathletik	2	W. Petter
Spezielle Bewegungs- und Trainingslehre	2	M. Letzelter
Allgemeine Bewegungslehre	2	R. Diezemann
Allgemeine Trainingslehre	2	H. Letzelter
Sportmedizin	3	K. Jung
Sportpsychologie	1	E. Knab
Sportorganisation/Wettkampfwesen	1	N. Müller
Massage	1	F. Menzer
Sprachausbildung	4	B. Hunger

Zeit und Ort werden erst zum 1. Oktober 1987 festgelegt.

Leiter der Ausbildung: Prof. H. Salomon

Organisationsleiter (DLV): A. Reinhart, Tel. (0 61 31) 22 10 32

## Allgemeiner Hochschulsport

### – Fachbereich 26: Sport –

Beim nachfolgend veröffentlichten Sportprogramm sind Änderungen möglich, bitte daher Aushangkästen des Allgemeinen Hochschulsports beachten, und zwar: Campus: 1. Torbogen; Aufgang zur alten Mensa; vor der Spielhalle; Klinikum: Haupteingang.

Die Teilnahme am Programm des Allgemeinen Hochschulsports ist in der Regel kostenlos; alle Teilnehmer (innen) sind gegen Folgen möglicher Unfälle versichert.

In den Sportarten, in denen Deutsche Hochschulmeisterschaften ausgetragen werden, sollten sich qualifizierte Leistungssportler(innen) der Universität umgehend im Geschäftszimmer melden bzw. an den entsprechenden Trainingsstunden teilnehmen.

Die vorhandene Kapazität der Sportstätten läßt nur im geringen Maß zu, daß in eigener Regie von Kleingruppen noch Sport getrieben werden kann. Wir empfehlen daher dringend, daß sich solche Interessentengruppen bereits im vorhergehenden Semester im Geschäftszimmer des AHS anmelden (Zimmer 4, Anbau Spielhalle).

Unsere Sprechstunden: Mo–Fr, 10–12 Uhr.

Telefonisch erreichbar unter: 39-35 96.

### Sportprogramm

#### Abkürzungen:

<i>D, H</i>	= Damen, Herren	<i>OT, UT</i>	= Obere, Untere Turnhalle
<i>A, G, F</i>	= Anfänger, Geübte, Fortgeschrittene	<i>SH</i>	= Spielhalle
<i>Lg</i>	= Leistungsgruppe (Wettkampfsport)	<i>GH/St</i>	= Große Halle/Stadion
<i>FS</i>	= Fechtsaal	<i>AR</i>	= Arbeitsraum
<i>GyH</i>	= Gymnastikhalle	<i>BR, KR</i>	= Boxraum, Kraftraum
		<i>TTR</i>	= Tischtennisraum

Aikido	D, H	G, F	Do 18–19.30	1/2 Gyh	Skerhut/Antoniotti
		G, F	Fr 18–19.30	Gyh	Riemann
		A, G	Fr 19.30–21	Gyh	Skerhut
Badminton	D, H	Lg	Do 20–21.30	1/2 SH	freies Spiel
		A, G	Fr 17.30–19	SH	Künstler
		G, F	Fr 19–20.30	SH	Künstler
Ballett	D, H	A	Mi 16.15–17.45	FS	Grohé
		F1	Mo 18.30–20	FS	Anschütz
		F2	Mo 20–21.30	FS	Anschütz
Basketball	H	F	Mo 18.30–20	SH	Schaper
	H	Lg	Mi 18.30–20	SH	Schaper
	D, H	A, G	Mi 20–21.30	SH	Quast
	D, H	G, F	Do 20.15–21.30	OT	Quast
	D, H	A, G	Fr 16.30–18	OT	Schuberth

Boxen	H		Mo 18.30-20	BR	Schulz
	H		Mi 18.30-20	BR	Schulz
Bewegungstheater	D, H	F	Di 20-21.30	Gyh	Gentz
Circuittraining	D, H		Di 19.15-20	OT	Stahl
			Di 18.30-20	SH	Danetzki
			Do 19.30-20.15	OT	Quast
Fechten	D, H	A, G	Di 16-18	FS	Reitz, M.
		Lg	Do 20-21.30	FS	Bachem
Fußball	D		Mo 18.30-20	GH	Beyer, B.
	H	Lg	Mo 20-21.30	GH	Aust
	H	F	Mi 20-21.30	GH	Aust
-Turnier			Di, Do 20-21.30	GH	
Gymnastik	D		Mo 16.15-17.45	OT	Stahl
	D		Mi 17.45-18.30	FS	Reissmann
	D Sen.		Mi 18-18.45	Gyh	Müller, B.
	D		Do 18.30-19.15	FS	Rudolf
	D		Do 19.15-20	FS	Rudolf
Handball	H	Lg	Mo 20-21.30	SH	Sikora
	D	A, F	Mo 17-18.30	SH	Hinkel
	D, H	A	Do 17-18.30	SH	Schuberth
Hockey	D, H		Mi 17-18.30	SH	Sippel
Jazztanz	D, H	F1	Di 18.30-19.15	Gyh	Schuhn
		A2	Di 19.15-20	Gyh	Schuhn
		A	Mi 18-19.15	FS	Grbesa
		A	Mi 19.15-20	FS	Grbesa
		Lg	Mi 19.30-20.30	Gyh	Wessel-Therhorn
		A	Do 17-17.45	FS	Sachs
		A2	Do 17.45-18.30	FS	Sachs
Judo	D, H	F, Lg	Mo 17-18.30	1/2 Gyh	Grautegein
		A, G	Mo 18.30-20	1/2 Gyh	Grautegein
Jugokaj	D, H		Di 20-21.30	FS	Huba
Ju-Jutsu	D, H	A, G	Mo 18.30-20	1/2 Gyh	Reinhardt
		G, F	Do 18.30-20	1/2 Gyh	Goldschmidt
Karate	D, H	F	Di 20-21.30	OT	Schleis
		A, G	Do 20-21.30	Gyh	Schleis
		Lg	Fr 18-19.30	TTR re	Schleis
Kendo	D, H	A, G	Di 19-20.30	TTR re	Krauss
Konditionstraining	D, H		Mi 17-18.30	OT	Quast
	H Sen.		Mi 18-19	GH	Bode
	D, H		Mi 18.45-19.30	Gyh	Quast
			Do 18-19.30	OT	Quast
Krafttraining	D, H		Mo 16.15-17	KR	Schaper
			Di 16.15-17	KR	Schuberth
			Mi 16.15-17	KR	Schaper
			Do 16.15-17	KR	Schuberth
Lauffreff	D, H		Di 15-16.30	Wald	Schaper
Leichtathletik	D, H		Mo 17-18.30	GH/St	Schaper
			Mi 17-18.30	GH/St	Schaper
Rettungsschwimmen	D, H		Do 18.45-20.15	Bad	Schuff
Rock'n'Roll	D, H	G, F	Di 17-17.45	Gyh	Farr
		Lg	Di 17.45-18.30	Gyh	Farr
		A	Do 16.15-17	Gyh	Farr
		A	Do 17-17.45	Gyh	Reich
		A	Do 17.45-18.30	Gyh	Reich
Schwimmen	D, H		Mo 20.15-21.45	Bad	Schuberth/Sonnenleiter
	D, H Sen.		Mi 18.45-19.45	Bad	Badezeit
	D, H		Mi 20-21.30	Bad	Beyer, U./Sonnenleiter
			Do 20.15-21.45	Bad	Schuberth/Beyer, U.

Skigymnastik	D, H		Mo 17.45–18.30	OT	Schuberth
			Di 18.30–19.15	OT	Stahl
			Mi 18.30–19.15	OT	Reissmann
			Mi 19.15–20	OT	Danetzki
			Do 18.30–19.15	SH	Beinhauer
			Do 19.15–20	SH	Beinhauer
			Fr 18–18.45	OT	Schuberth
Taekwon-Do m. K.	D, H		Di 18–20	FS	Klemenz
			Fr 16.30–18	FS	Klemenz
Tanzimprovisation	D, H		Mi 20.30–21.30	Gyh	Wessel-Therhorn
Tauchen	D, H		Di 19–19.45	Hs 3	Deppe
			Di 20.15–21.45	Bad	Deppe/Bolender
Tischtennis	D, H	A, G F, Lg	Mo 18–19.30	TTR	Menk
			Do 20–21.30	1/2 SH	Menk
Tennis			2 Kurse	GH	Aushang beachten
Trampolinspringen	D, H		Do 16.30–18	OT	Deppe
Turnen	D, H		Di 18.30–20	UT	Schuberth/Balk-Fey
			Do 18.30–20	UT	Schuberth/Balk-Fey
Volleyball	D, H	F	Mo 18.30–20	OT	Schuberth
	D, H	Lg	Di 17–18.30	OT	Kahkbaz
		A, G	Di 17–18.30	SH	Schuberth
	H	Lg	Mi 20–21.30	OT	Dörmer
	D, H	F	Fr 18.45–20.15	OT	Schuberth
-Turnier			Di 20–21.30	SH	Schuberth
Wasserball	H		Mo 18.30–20	Bad	Berger



## **Cliff** Refreshing **Dusch-Gel:**

**erfrischend kühl – erfrischend anders.**

*Cliff Refreshing Dusch-Gel ist erfrischend anders. Gleich beim Auftragen spüren Sie die vitalisierende Wirkung: kühlend auf der Haut – erfrischend am ganzen Körper.*

*Ein Produkt aus dem Hause Blendax.*

# Alphabetisches Namensverzeichnis

Die Ziffern in Klammern bedeuten den jeweiligen Telefonanschluß; Telefonnummern ohne 39- bzw. 17- sind nichtamtsberechtigte Hausapparate.

## A

Abdel-Aziz (17-26 64), 218, 227  
 Abdelhamid, 256, 272, 274  
 Abel, 248, 274  
 Abele (39-24 66), 143, 474, 483, 485  
 Abendroth (39-28 79), 459  
 Aboub (39-21 77), 148, 151  
 Achilles (39-21 45, 34 77), 351, 352, 355  
 Ackermann, D. (39-33 11), 50  
 Ackermann, E. (39-22 49), 367  
 Ackermann, R. (17-73 83), 256, 282, 283  
 Adam, A., 160, 161  
 Adam, R. (39-43 46), 436, 438, 453  
 Adams, 434, 438  
 Ade (39-24 45), 408, 410, 413  
 Aghassi, 215, 227  
 Agoston, 543  
 Ahlers (17-20 95), 217, 225, 279, 280  
 Akogu (39-27 98), 320, 327, 329  
 Alaoui Mhamdi, H., 497, 503, 527, 528  
 Alaoui Mhamdi, M., 497, 503, 527, 528  
 Al-Bassam (17-72 92), 217  
 Albers, Henry (39-57 02), 436  
 Albers, Herbert, 248  
 Albers, P., 206  
 Albert, E., 248, 278  
 Albert, W., 205  
 Albrecht, B. (39-22 43, 42 69), 456, 461  
 Albrecht, Jörn, 490, 491, 500  
 Albrecht, Jürgen, 209  
 Albrecht, W. (17-26 64), 218, 227  
 Albrecht-Köhler, 214, 227, 266  
 Aldenhoff, 216, 227, 278  
 Alfien (32 04), 434, 438  
 Al-Hami (43 32), 217  
 Ali Mehmeti (39-36 01), 408, 410  
 Alken (17-25 23), 217, 224, 281, 282  
 Allar, 209  
 Allebrand (17-72 44), 215  
 Allendorff (39-26 31), 48  
 Allred (39-21 77), 147, 150  
 Alston, 77  
 Alt (39-28 74), 418, 419, 425, 426  
 Altenberger (39-28 45), 474, 476, 481, 483  
 Althaus, 490, 493, 505  
 Altmayer (39-25 43), 339  
 Altwein (17-22 03), 248  
 Amberg (39-24 36), 408, 409, 412, 414  
 Ambos (39-24 94), 474, 476, 483, 484, 485  
 Ambrosius, 190  
 Amelung, 216, 227  
 Ament (39-26 67), 143, 390, 394, 395, 399  
 Amsinck (39-26 46), 184, 187  
 Andres, D., 490, 493, 513, 515  
 Andres, G. (39-28 81), 460  
 Andresen (39-58 16), 418, 419, 426, 428, 429  
 Andress, 490, 493, 499, 507, 508, 509, 510, 512

Andrienne (39-28 16), 367, 368, 373, 374  
 Angulo-Martinez (39-21 77), 149, 153  
 Anton, 190, 197  
 Antoniadis, 217, 227  
 Antonietti (39-41 20), 435, 438, 448  
 Antony-Mayer (39-44 46), 435, 438  
 Anzenbacher (39-25 46), 143, 158, 160, 161, 167  
 Apel, 217, 227  
 Apeldorn (17-30 40), 218, 227  
 Arcieri, 497  
 Arendes (39-59 36), 42, 212, 224, 261, 262  
 Arenhövel (39-57 44), 418, 419, 425, 426, 428  
 Arentzen (39-27 58), 338, 341, 343, 345  
 Aretin, Freiherr von, 67  
 Armbruster (39-23 84), 137, 134  
 Arndt, H.-J., 208  
 Arndt, N. (16-2 86), 477, 479, 483  
 Arndt-Hanser (17-32 10), 53, 247, 263  
 von Arnim, 204  
 Arnold, B.-P. (39-26 70), 320, 329, 330  
 Arnold, H.-P., 206  
 Arnold, W., 248  
 Artmeyer, 209  
 Aselmeier (39-21 43), 290, 292, 295, 301, 302  
 Aßmann, 66, 190, 199  
 Astheimer (17-25 81), 215  
 Atabas, 205  
 Atanasov, 488, 490, 493, 501, 502, 503  
 Atzpodien, 248, 274  
 Aubron, 497, 512, 513  
 Aufenanger (39-59 95), 290, 292, 294, 302  
 Aufleger (39-27 60), 339  
 Augst, 543, 551  
 Augustin, Dieter (39-35 14), 555, 560, 561, 562, 563, 565  
 Augustin, Doris (39-22 31), 46  
 Augustin, L. (39-34 57), 187  
 Augustin, N., 216, 227  
 Aulbach (39-23 32), 54  
 Aust, F. (39-35 81), 555, 562, 564, 567  
 Aust, G. (17-27 52), 227  
 Averdung (39-58 08), 418, 421, 429  
 Ay, 257, 281

## B

Baade (39-36 18), 119, 417  
 Baas (17-72 77), 248, 272  
 Bach (23 46 51), 143, 293, 305, 306, 309  
 Bachmann (39-57 95), 212, 227, 261  
 Back (39-57 32), 442, 452, 453  
 Backe (39-26 98), 418, 419, 427, 428, 429  
 Backes, 398, 404, 405  
 Baderschneider-Kövel (17-24 82), 52  
 Bär (17-31 28), 212, 227  
 Bärmann (44 25), 184  
 Båse, 491, 493, 501, 526, 529, 530  
 Bäßler, K.-H. (39-58 90), 203, 219, 261, 262

- Baeßler, O. (39-28 28), 408, 410, 413  
 Bäßler, R., 212, 248, 270  
 Bätz (17-20 77), 216, 227  
 Bäumer (39-24 39), 408, 410, 412  
 Bahmann (39-21 68), 54  
 Balke, 497  
 Ballauff (39-25 88), 292, 293  
 Ballek, 543, 551  
 Ballweg (39-25 50), 184, 192, 194  
 Baltz-Otto, 174, 176  
 Balun (17-24 83), 216, 227  
 Bamberger, 542, 551  
 Banerjee (39-43 67), 472, 474, 476, 481, 482  
 Banger, 216  
 Banke (39-21 48), 187  
 Bartelmann (39-31 54), 390, 394, 395  
 Banzo y Sáenz de Miera, 518, 519  
 von Bardeleben, R., 490, 492, 506, 507  
 von Bardeleben, U., 216, 227, 296, 309  
 Bardong, 55  
 Bargon (39-28 40), 408  
 Barnikol (39-59 78), 211, 219, 260  
 Bartel, 543, 551  
 Bartels (17-30 48), 213, 228  
 Bartelt (39-58 90), 212  
 Barth, U. (39-24 56), 172, 173, 175, 176  
 Barth, W. (39-27 63), 350, 352, 355, 357, 358  
 Barthelmai, 248  
 Bartholomé, 206  
 Bartling (39-25 64), 65, 179, 184  
 Bartmann (39-21 14), 184, 195, 196  
 Bartsch (39-25 85), 57  
 Bartzke, 217, 228  
 Bassler, 216, 228, 278  
 Bast (39-33 45), 187  
 Baston (39-57 11), 435, 438  
 Battermann (39-35 45), 459, 461, 470  
 Bauer, G., 66  
 Bauer, Helmut G. (39-26 70), 320, 331  
 Bauer, Horst (17-27 64), 207, 217, 228  
 Bauer, L. (39-22 98), 460  
 Bauer, M., 217, 228  
 Bauerdick (39-59 75), 418, 421  
 Baum, H.-P. (17-32 68), 214, 228  
 Baum, P., 207, 248  
 Baum, V., 216, 228  
 Baumann, L. (39-27 92), 292, 294, 299  
 Baumann, Walter (17-20 20), 216, 225, 258  
 Baumann, Wolfram (39-27 27, 58 97), 276, 431,  
 434, 435, 438, 443, 444, 445, 456, 450  
 Baumbusch, 248  
 Baumeister (39-27 41), 160, 161, 165, 166  
 Baumgart (39-26 69), 143, 394, 395, 399, 400,  
 402, 403  
 von Baumgarten (39-59 01, 59 02), 211, 219, 260,  
 280, 285  
 Baurmann (39-25 62), 187, 192  
 Baus (39-59 04), 212  
 Bayer (39-35 03), 555  
 Bazley, 411  
 Bechthold, 256  
 Bechtold (39-27 15), 184, 187, 198  
 Beck (39-59 93), 292, 295, 302  
 ter Beck, 189  
 Beck, K.-G. (39-27 23), 459, 461  
 Beck, M., 216, 228, 276  
 Beck, P. (39-25 97, 34 97), 53  
 Beck, T., 217, 228  
 Becker, A. (39-44 63), 391, 394, 395  
 Becker, B., 320, 324  
 Becker, E. (32 88), 54  
 Becker, Gerhard (FB 04), 214, 228, 267  
 Becker, Gerhard (FB 21), (39-52 23), 459, 461  
 Becker, Günter, 143, 190, 198  
 Becker, Hans (39-25 97, 41 93), 53  
 Becker, Hansjakob (39-26 00), 143, 160, 161, 167  
 Becker, H.-P., 209  
 Becker, J., 213, 228  
 Becker, K. (17-26 91), 215, 225, 270  
 Becker, M., 296, 302  
 Becker, N. (39-26 51), 367, 372, 375  
 Becker, R., 477, 481  
 Becker, S. (39-57 64), 212, 228, 262  
 Becker, U. (39-37 47), 315, 317, 331  
 Becker, W., 497, 499  
 Beckert (39-22 94), 474  
 Beckmann, P. (39-58 11), 64, 133, 143, 301, 416,  
 418, 419, 425, 426, 468  
 Beckmann, S., 217, 228  
 Beetz, 216, 228  
 Begemann, E. (23 46 51), 293, 307, 308  
 Bégemann, F. (16-2 45), 63, 424, 429, 446  
 Behneke, G. (17-30 32), 228, 287  
 Behneke, N. (17-30 32), 219, 228  
 Behnke, 215, 228  
 Behr, C. (39-43 60), 408, 410  
 Behr, J., 190, 195  
 Behrend (39-33 79), 459, 461, 466, 467  
 Beierlein (39-32 18), 348, 349, 351, 352, 356, 357,  
 358, 359  
 Beißer (39-23 48), 138, 143, 172, 175, 176, 301,  
 468  
 Beitz, 137  
 Bell (33 92), 394  
 Bellen (39-27 51), 143, 390, 391, 394, 395, 400,  
 402  
 Bellmann (39-27 62, 28 19), 336, 338, 339, 342,  
 345  
 Bellwied (39-53 19), 435, 438  
 Belovsky (17-27 63), 217, 228  
 Belz, 248, 272, 274  
 Belzer (39-27 44), 160, 162, 165  
 Bender, H. (39-43 11), 436, 438, 453  
 Bender, W., 315, 317, 327, 328  
 Benes (17-45 22), 216, 228, 272  
 Benesch (39-23 44, 24 42), 315, 332, 334, 335  
 Benkert (17-73 36), 51, 216, 219, 260, 278, 285  
 Benner, A., 217, 228  
 Benner, P. (39-31 66), 458, 461  
 Benning, 214, 228  
 Benrath (39-27 49), 171, 172, 175  
 Benz (39-41 01), 395, 397  
 Benzing, 368  
 Berg, D. E. (39-28 52), 143, 473, 474, 478, 479  
 Berg, E. (39-27 98), 320, 328  
 Berg, K.-H. (23 46 51), 293, 307, 308, 309  
 Bergeest (23 46 51), 293, 295, 305, 307  
 Bergeler, 212, 228, 260  
 Berger, K. (39-24 93), 435, 438, 449  
 Berger, T. (39-43 00), 160, 162



- Bergmann (39-27 95), 315, 317, 333  
 Bergweiler (39-59 02), 211  
 Berle, 208, 248  
 Bermbach (39-43 59), 408, 410  
 Bernal-Sprekelsen (17-26 64), 218, 228  
 Berndt, Heinz, 40  
 Berndt, Hubert (39-26 55), 57  
 Bernert (39-42 46), 459, 462, 466  
 Bernhard, C., 210, 214, 228  
 Bernhard, W. (39-37 46), 457, 458, 459, 460, 469  
 Bernhardt (39-36 06), 408, 410  
 Berstein (17-30 80), 218, 228  
 Berti, 216, 228, 278  
 Bertram, C.-T. (39-24 72, 53 82), 48  
 Bertram, U. (39-21 30), 533, 536  
 Berzas, 217, 228  
 Besser (17-71 94), 216, 228, 284, 285  
 Beßlich (39-25 90), 57  
 Best (17-71 42), 217  
 Bettendorf, A. (17-30 32), 219, 228  
 Bettendorf, U., 208, 248, 270  
 Betz, 490, 493, 516, 517, 518, 519, 520  
 Beutelmann (39-33 26), 458, 462, 464, 465  
 Beutelspacher, 411, 413  
 Beyer, A. (39-41 09), 187  
 Beyer, Jens (39-31 25), 459, 462, 467  
 Beyer, Jürgen (17-72 55), 210, 211, 215, 219, 270,  
 272, 273, 274, 275  
 Beyer, R., 543, 546, 548, 549, 550, 551  
 Beyermann, K. (39-23 01, 23 04), 44, 134, 434,  
 436  
 Beyermann, P. (39-59 33, 17-28 63), 44  
 Bidian (39-44 39), 169, 296, 299, 367, 373, 379  
 Bieber, 543, 551  
 Biederlack (17-30 09), 215, 228  
 Bieger (39-26 60, 21 41), 142  
 Biegler, 217, 228  
 Bielawska-Ellermeier, 491, 493, 524, 526  
 Bierbach (17-30 21), 215, 229  
 Bierhoff (17-27 34), 216, 229  
 Biermann (39-28 95), 143, 368, 369, 385, 386, 387  
 Biesalski, H.-K. (39-58 95), 212, 226  
 Biesalski, P., 219  
 Bilke, 136  
 Binder (39-33 48), 63, 418, 419, 426, 428, 429  
 Bingenheimer (33 65), 338, 341, 343  
 Bingmann (17-73 32), 218, 229, 286  
 Birke (39-41 22), 187  
 Birkenbeil (39-26 72), 187  
 Bisanz (39-33 06), 350, 352, 354, 357, 358  
 Bissinger (39-44 46), 435, 438  
 Bisson, 487  
 Bitsch (39-27 52), 394  
 Bitter-Suermann (17-73 76, 31 28), 212, 219, 263,  
 266  
 Biundo, 174  
 Blänsdorf (39-26 14), 367, 369, 382, 383  
 Bläsing (39-44 50), 368, 370, 388  
 Blaha, 215, 229, 270  
 Blank (39-26 61), 311, 314, 317  
 Blanke, 492  
 Blankenberger (39-24 77), 48, 49  
 Blankenheim (39-25 78), 435, 438  
 Blasberg (39-59 64), 212, 229, 261  
 Blaufuß (17-39 02), 211  
 Bleier, 218, 229  
 Block, 543, 551  
 Bloh (17-71 75), 214, 229, 267  
 Blümer (39-59 81), 418, 421  
 Blümlin, 256, 276, 285, 286  
 Bock, M. (39-25 55), 184, 193, 194, 195  
 Bock, R., 436  
 Bodem (39-58 14), 217, 229, 286, 427  
 Bodemer (39-59 56), 134, 314, 317, 322, 323  
 Boden (39-21 31), 533, 539  
 Bodensohn (39-36 22), 418, 421  
 Böcher (39-22 85), 131, 143, 171, 172, 175  
 Böck, 214, 229  
 Boeckers, 216, 229  
 von Boeckh (39-28 84), 418, 421  
 Böddeker (39-52 33), 44  
 Boeffel (17-72 91), 216  
 Böhler (39-59 63), 212, 229, 261  
 Böhm, A. (39-21 06), 184  
 Böhm, D., 205  
 Böhm, H. (39-28 48), 63, 445, 474, 481, 482  
 Böhm, I. (17-72 36), 213  
 Böhm, K., 190, 193, 194, 195  
 Böhmer, G. (39-57 70), 212, 224, 260, 333  
 Böhmer, M., 296, 304  
 Böhmer, T. (39-28 98), 474, 476, 484  
 Böhmer, V. (39-23 19), 435, 438, 452  
 Böhner, 398  
 Börner, K., 542, 548, 549, 551  
 Börner, N., 215, 229  
 Börsch-Supan (39-25 28), 138, 154, 406, 408, 409,  
 413, 414  
 Boesken, 209  
 Böttger, 216, 229  
 Bognar (17-31 74), 213, 229, 264  
 Bohl (17-29 59), 214, 229, 269, 270  
 Bohnert, 209  
 Bohrer, 474  
 Bol (39-27 53), 368, 370  
 Boller (39-26 15), 338  
 Bollinger-Burr, 206  
 Bonn, H. (39-24 40), 49, 77, 320, 334  
 Bonn, J. (39-28 76), 418, 421, 428  
 Boor, 216  
 Boos (39-28 18), 367  
 Bopp, K. P., 248  
 Bopp, M., 218, 229  
 Borger (39-35 19), 272, 555, 558, 559  
 Bork (17-72 90), 216, 219, 275, 277  
 Born (39-24 38), 368  
 Borneff, J. (17-32 26), 201, 212, 219, 262, 263  
 Borneff, M. (17-31 54), 210, 212, 227, 262  
 Bornemann (43 32), 214, 229  
 Bornheim gen. Schilling, 372, 386  
 Borst, 138  
 Bosse-Evers, 214, 229, 267  
 Bossung, 218  
 Bothe, 217, 229  
 Botzenhardt, 256, 272  
 Boué-Noack, 543, 551  
 Boy (39-23 87), 471, 473, 474, 478, 479, 480  
 Brabänder (39-35 06), 553  
 Bracht (39-27 81), 395, 397, 405  
 Brachtel, 209, 256  
 Brackertz, 247, 273

Bräunig (39-41 92), 187  
 Bräuninger, 216, 229  
 Brambring, 206  
 Brand (32 53), 310  
 Brandel (17-73 65), 218  
 Brandenburger (39-22 63), 144, 171, 172, 175  
 Brandmüller, M. (34 68), 392  
 Brandmüller, S. (39-33 62), 49  
 Brandstädter (17-72 22, 39 19), 52  
 Brandt, H., 55  
 Brandt, L. (17-73 73), 214, 224, 266, 268  
 Brandt, M., 214, 229, 266  
 Brandt, W. (39-33 53), 154, 156  
 Brandstetter (39-27 98), 315, 317, 328  
 Brass, 207  
 Brauer (17-32 49), 211  
 Braun, A. (39-57 49), 436, 438, 453  
 Braun, B. (17-28 87), 248  
 Braun, G., 55  
 Braun, H. (17-27 71), 200  
 Braun, Herbert, 172  
 Braun, L., 218, 229  
 Braun, R., 460  
 Braunstein (17-31 36), 214, 227  
 Brech (39-43 56), 408, 410  
 Bredt, 219  
 Brehm, 248, 277  
 Breinl, 66, 207, 248, 282  
 Breitenbach (39-24 51), 408, 410, 414  
 Brembs (39-21 25), 531, 532, 534, 536  
 Bremser, 190, 197  
 Brennecke (17-71 63), 215, 226, 271, 275  
 Bress (39-28 63), 416, 419, 421  
 Bressel (39-42 82), 258, 459, 462, 467  
 Brestyensky, 488, 490, 493, 499, 501, 502, 503, 504, 505  
 Breter (39-59 09), 144, 200, 212, 224, 261, 468  
 Brett, 248  
 Brettschneider, 296  
 Breuer (39-43 73), 473  
 Briesemeister, 490, 492  
 Brinckmann, 77  
 Bringmann (39-43 99), 144, 368, 369, 385, 386, 387  
 Brink (39-26 70), 320, 331  
 Brinkmann-Nilges, 216, 229  
 Brinks (39-24 38), 368, 373, 389  
 Brockhoff (17-27 66), 217, 226, 283  
 Brockmann (39-36 94), 418, 419, 425, 426, 428  
 Brod (17-26 46), 214, 229  
 Brodda (39-58 75), 212, 229, 260  
 Brokinkel (17-26 64), 218, 229  
 Brommer, 368, 369  
 Brosch, 320  
 Brosius (39-52 63), 317, 331  
 Brost (17-25 19), 214, 229, 268  
 Bruchhausen, A., 214, 229  
 Bruchhausen, W. (17-72 11), 52, 53  
 Brückner, C. (39-21 77), 147, 151  
 Brückner, R. (17-28 67), 216, 226, 275, 279  
 Brühl, B., 543, 548  
 Brühl, Karl Wilhelm, 543, 546, 548, 551  
 Brühl, Klaus, 214, 229  
 Bründl (39-21 77), 148, 151  
 Brüning (39-27 88), 292, 293, 298, 300

Brünner, 249, 281  
 Brüske, 320, 323  
 Bruhns (39-27 64), 351, 352, 355, 358  
 Brumby (39-24 16), 154, 156  
 Brummel, 320, 323  
 Brummer, 492  
 Brun, 296  
 Brunier, 214, 229, 275  
 Brunner, 543, 551  
 Brussatis (17-71 81), 210, 219, 286  
 Brust, 204  
 Bub (17-20 34), 217  
 von Bubnoff, 490, 493, 521, 522, 523  
 Bucher, 398, 402  
 Bucher-Meyer (39-24 58), 161, 162, 168  
 Buchheim (39-26 61), 144, 314, 315, 322, 323  
 Buchholz (39-21 34), 320, 332  
 Buchwald, 44  
 Buddruss (39-44 52), 364, 368, 369, 388, 389  
 Büchel (39-44 96), 471, 473, 476, 479, 480  
 Büchner (39-27 69), 471, 474, 476, 483, 484, 485  
 Büermann, 190, 193  
 Bühler, G., 204  
 Bühler, W. (39-28 29), 119, 408, 409, 412, 414, 415  
 von Bülow, H. (17-30 58), 218, 226, 230  
 von Bülow, M. (17-29 79), 216, 279  
 Bürger, 217, 230  
 Bürmann, 144, 292, 293, 304  
 Buess (17-31 47, 25 85), 216, 224, 279  
 Buller, 216, 230  
 Bumb (17-73 61), 218, 230, 284  
 Burckhardt, H.-J., 155, 497, 530  
 Burckhardt, T., 249  
 Burek, 477  
 Burkard (39-23 43, 23 09), 46  
 Burkert (17-39 71), 215, 230, 275  
 Burkhard (17-25 81), 215, 230, 272  
 Burls (39-33 06), 350, 353, 357, 358  
 Bus (39-27 68), 351, 352, 355, 356  
 Busch, F. (39-27 11), 350, 351, 354, 356  
 Busch, G. (17-72 53), 249, 280, 281  
 Busch, M., 296  
 Buschmann-Steinhage (39-59 39), 212, 230, 262  
 Buttler (39-25 69), 187  
 Buyko, 491, 493, 524, 525

## C

Cada, 543, 551  
 Callensee, 257  
 von Campenhausen (39-24 63), 85, 143, 144, 301, 457, 459, 460, 466, 467, 468  
 Carlson, 249  
 Casper, 217, 230  
 Castillo-Höfer, 215, 230  
 Cattarius-Kiefer, 217, 230  
 Cech, 490  
 Celibidache (39-22 59), 398  
 Cessi, 367, 373, 378  
 Charlent, 543, 551  
 Chaumien, 490, 493, 513, 514  
 Chillemi, 491, 493, 502, 503, 504, 521  
 Choe (39-21 77), 148, 152  
 Christ, 297  
 Christen, J. (39-21 48), 187

Christen, M., 214, 230  
 Christensen (16-2 89), 477, 480  
 Christian, 214, 230, 267  
 Christiansen (39-44 03), 315, 332, 334, 335  
 Ciocchini (39-44 39), 362, 367, 370, 373, 377, 378  
 Claas (39-31 82), 50, 53  
 Clancy (17-72 95), 53  
 Clas (17-26 94), 230, 275  
 Clasing, 442, 445  
 Classen (39-27 25), 187  
 Claus, 249  
 Clermont-Wocker (39-21 77), 148, 151  
 Collo, D. (17-73 60), 218, 275, 284  
 Collo, J. (17-71 75), 214, 219, 230, 267  
 Conrady (39-52 55), 435, 438  
 Conrath (39-23 88), 292  
 Cordes (17-24 39), 273  
 Corsten, 398  
 Couillec, 497, 502, 503, 505  
 Crass (17-30 32), 219, 230  
 Crutzen, 63  
 da Cruz Almeida, 497, 520  
 Cullmann, H., 204  
 Cullmann, K. (39-41 25), 459, 462, 467  
 Custodis, 477, 483  
 Cyffer (39-24 14), 138, 311, 315, 327, 328, 329  
 Czerniak, 489  
 Czernik-Schild (39-27 98), 320

<b>D</b>
----------

Däubener (17-31 28), 212, 230  
 Dahl (39-58 43), 459  
 Dahlgrün, 209  
 Dahm, C. (39-27 42), 160, 162  
 Dahm, M., 217, 230, 281  
 Dahmann (39-25 66), 184, 187  
 Dakhil, 204  
 Damblemont (39-26 51), 362, 367, 370, 373, 374, 375, 376, 378  
 Dambmann (39-21 34), 315, 332  
 Darius, 215, 230  
 Darmstadt, 59  
 Datz, A. 839-22 58), 368  
 Datz, I. (39-27 91), 292  
 Dauer (39-27 98), 320  
 Daus, 79, 540, 542, 546, 547, 548, 551  
 Deasy (39-21 77, 28 13), 148, 151  
 Dechau (39-22 39), 211  
 Degener (39-44 53), 363, 368, 371, 388, 389  
 Degreif, 217, 230  
 Dehghan (39-27 80, 44 50), 368, 373, 388  
 Dei-Anang (17-25 00), 217, 230  
 Demuth (17-25 98), 216, 230, 320, 334  
 Dengel (39-32 37, 26 17), 182, 187  
 Denk, 249, 278  
 Denkhaus (17-32 02), 213, 230, 265, 266  
 Dennebaum, 216, 230, 273  
 Dennert (39-35 49), 459, 462, 470  
 Denschlag (39-58 81), 426, 427, 432, 435, 436, 443, 444, 446  
 Denz (17-30 06), 53  
 Depue (39-25 86), 459  
 Derecka-Weber (39-49 89), 367, 371, 381  
 Dern, 205

Dernbach (39-26 47), 368  
 Derra, C., 216, 230  
 Derra, M., 497  
 Detzer (39-27 08, 27 06), 435, 438  
 Deusch, 215, 230  
 Dexheimer, H., 55  
 Dexheimer, P. (39-33 07), 434, 438  
 Diaz Antognazza (39-28 16), 367, 371, 377  
 Diaz Prieto, 497, 502, 519  
 Dick, M. (39-32 75), 144, 339, 343, 345  
 Dick, W. (17-71 16, 71 17), 51, 210, 214, 219, 267, 268  
 Dickhut, 217, 230  
 Diederich (39-22 30), 65, 184, 197, 198  
 Diefenbach, C., 215, 230  
 Diefenbach, M. (17-21 07), 52  
 Diehl, H. G., 59  
 Diehl, M. (23 46 51), 293  
 Diehl-Seifert (39-57 89), 145, 212, 230, 261  
 Diekmann (39-32 37), 182, 187  
 Diemer (17-32 55), 210  
 Dienes, 214, 230, 269, 270  
 Dieter (39-43 63), 408  
 Diethelm (17-73 70), 219  
 Dietrich, C. (17-30 58), 218, 230  
 Dietrich, D., 205  
 Dietrich, H. (39-49 00), 77  
 Dietrich, L., 490, 493, 521, 522  
 Dietrich, U. (17-30 80), 218, 231  
 Dietz, H. (39-59 96), 431, 438  
 Dietz, J., 258, 434, 438, 445  
 Dietz, K.-W. (39-27 67, 32 30), 351, 353, 355, 357  
 Dietz-Lenssen (39-27 98), 320, 327  
 Diezemann (39-35 90), 553, 555, 560, 561, 565, 566  
 Dill, 477, 480  
 Dillmann, 216, 231  
 Dinse (39-24 68), 459, 462, 467  
 Dippold (17-39 87), 215, 231  
 Dittrich, Helmut-Matthias (17-26 42), 216, 231, 268, 277  
 Dittrich, Hilde, 297, 308  
 Diwo (17-30 82/83), 218, 231  
 Dobberstein, 205  
 Doch (39-21 15, 25 59), 182, 187, 196  
 Doerfert, 209  
 Dörflinger (39-44 22), 292, 295, 299  
 Doerjer, 213, 231, 264  
 Doerk (39-24 53), 406, 408, 409, 413, 414  
 Dörner, 490  
 Dörr, G. (39-24 32, 21 95), 362, 367, 371, 374, 375, 376  
 Dörr, H., 249  
 Dörrschuck (39-21 09), 50  
 Döss (39-32 35), 187  
 Dohm-Frerking (17-30 40), 218, 231  
 Doll, 490  
 von Domarus (17-73 72), 218, 219, 286  
 Domrös (39-22 96), 64, 119, 474, 475, 483, 484, 485  
 Doms, G. (39-57 13), 435, 439  
 Doms, R., 231  
 Donsbach (39-57 63), 315, 317, 329, 330, 331  
 Dormeyer, 205  
 Dorn, A. (39-42 67), 459, 460, 466, 467, 468

Dorn, E., 460  
 Dosch (39-23 70), 131, 474, 475, 481, 482  
 Dose (39-58 33), 64, 435, 436, 444, 450, 451  
 Dotzauer (39-27 74), 394, 395, 399, 400, 402  
 Dowidat, 522, 523  
 Dräger (39-57 57), 434, 438, 443, 444, 445, 446, 482  
 Draf (17-73 61), 249, 268, 284  
 Drechsel, D. (39-36 95), 62, 418, 419, 424, 426, 428  
 Drechsel, P. (39-27 98), 315, 318, 326  
 Dreher, 257, 272, 274  
 Dreis (39-22 58), 368  
 Drenda, 66  
 Drescher, H. W., 120, 489, 490, 492, 506, 507  
 Drescher, R. (39-58 01), 418  
 Drexler, 215, 231, 275  
 Dreyer, 542, 548, 549, 551  
 Dubach (39-23 03, 23 06), 46  
 Dubitzky (39-43 25), 459, 462, 465, 466  
 Duda, 214, 231, 266, 268  
 Dudel (39-21 18, 17-73 87), 213  
 Düball (39-33 29), 456, 457, 458  
 Düber, 214, 231  
 Dürr, S. (39-28 54), 144, 472, 473, 475, 478, 479  
 Dürr, W., 205  
 Düsing (39-27 56), 336, 339, 340, 343, 345  
 Düwell, 66  
 Dufeu, B. (39-26 51), 359, 367, 371, 375, 376  
 Dufeu, M. (39-21 77), 148, 151  
 Dumann, 215, 231  
 Dumont (17-32 58), 213  
 Dunkelberg (17-31 59), 212, 224, 262, 263  
 Dupuis (17-32 36), 213, 225, 265, 266  
 Durth (39-21 82), 531, 532, 535, 537  
 Duttonhoefer, 297  
 Dutz (39-36 96), 418  
 Dzieniszewski (17-71 51), 256, 281

## E

Ebel (39-22 52), 290, 292, 295, 301, 302  
 Eberhard (39-24 02), 435  
 Eberhardt (39-28 51), 473  
 Eberle, B., 214, 231, 266  
 Eberle, I. (39-57 50), 474, 475, 484, 486  
 Eberle, W. (39-44 32), 435, 439  
 Ebert, H. (39-21 05), 147, 149, 150  
 Ebert, Udo (39-23 68, 26 19, 34 76), 184, 192, 193, 194  
 Ebert, Ursula (39-21 77), 147, 150  
 Eberz, S., 214, 231, 266  
 Eberz, W., 41  
 Eckardt, 249, 272  
 Eckhardt, 247, 272  
 Eckmann, 214, 231  
 Edenharter (17-31 63), 212, 226, 262  
 Edlich (39-22 91), 290, 292, 295, 301, 302, 303  
 Egelhof (39-36 73), 418, 421, 427  
 Egger (39-28 25), 154  
 Eggers, D. (39-26 48), 65, 147, 149, 150  
 Eggers, H. (39-43 71), 474, 475, 483  
 von Egidy, 208, 249  
 Egle, 216, 231, 278, 279  
 Egler (39-26 73), 161, 162, 168

Ehlers (39-23 17), 46, 75, 129, 130, 131  
 Ehler, 249  
 Ehrenberg (39-58 30), 418, 419, 428, 429  
 Ehrenberg-Kieckebusch (17-31 12), 231  
 Ehrenbrand, 220  
 Ehrental, 216, 231, 272  
 Eibes (39-42 82), 258, 459, 462, 467  
 Eich, 113  
 Eichberger-Kiener (23 46 51), 293, 305, 306, 309  
 von Eichel-Streiber (17-71 47), 212, 231  
 Eichhoff, 436  
 Eichholz, 41  
 Eichmann, 320, 322  
 Eickelberg (17-32 31), 52  
 Eiden-Steinhoff (39-27 94), 315, 318, 333  
 Eiffler (39-26 60, 21 41), 142, 143, 339, 342, 344  
 Eigen, 138  
 Einig, B. (39-26 00), 160, 162, 543, 549  
 Einig, M. (17-71 75), 214, 231, 266  
 Einsiedel (17-25 57, 27 84), 216, 231, 257, 276  
 Eisenbeis (39-25 74), 459, 462, 467  
 Eiserfey (39-21 50), 314  
 Eisold, 59  
 Eissner (17-21 09), 214, 220, 268, 269  
 Eitel (39-43 46), 436, 439, 453  
 Elfenbein (39-44 53), 353, 359  
 Elger, 206  
 El Gindi, 214, 231, 267, 268  
 Elich (39-27 07), 435, 439, 448  
 Ellerhorst, 209  
 Ellermeier, 491, 493, 524, 525  
 Ellmayer, 214, 231, 267  
 Ellwanger (39-21 30), 532, 535, 538  
 Elsebach, 490, 493, 517, 518  
 Elsner (39-43 07), 154  
 zu Eltz, 40, 144, 190, 196  
 Elwert (39-28 16), 367, 369, 378  
 Elz (39-26 69), 394, 397  
 Emmer, 164, 167  
 Emmerich (17-73 36), 216  
 Emmrich, 423, 429  
 Emrich (39-58 12), 418, 421, 429  
 Endepols (39-33 97), 362, 367, 371, 375, 376  
 Endler (17-24 49), 231  
 Endres, 249, 274  
 Endris, R. (17-71 06), 225  
 Endris, S., 543, 546  
 Engel, H., 215, 231  
 Engel, J., 89  
 Engel, M. (39-53 57), 435, 439  
 Engelhart, 320  
 Engelkamp, 205  
 Engelken (39-26 87), 171, 173  
 Englert, 543, 549, 551  
 English (39-23 57, 32 30), 350  
 Ensling (39-27 03), 434, 439  
 Erbel (17-32 73), 215, 224, 272, 273, 275  
 Erdmann, G. (17-27 69), 220  
 Erdmann, H. (39-27 80, 44 50), 368, 373, 386, 387  
 Erdmann, K. (17-71 75), 214, 231, 267  
 Erdmuth, 219  
 Erhard, 187  
 Erlebach (39-27 66), 144, 190, 199, 348, 350, 351, 354, 356  
 Erler, 41

Erlinghagen (39-27 89), 152, 296  
 Ermert, 297, 309  
 Ernst, H. (39-44 56), 391, 394, 397, 401  
 Ernst, I. (39-25 19), 456  
 Ernst-Höfig (39-32 16), 48  
 Ersen (39-27 80), 368, 373  
 Ertel, 216  
 Erxleben, 339, 342, 346  
 Eschelbach (39-22 29), 187  
 Essel (39-27 98), 320, 327  
 Esser, 249  
 Euteneuer (39-58 69), 418, 421, 428  
 Ewe (17-72 99), 215, 220, 270, 272  
 Ewert (39-24 43), 118, 143, 144, 301, 313, 315,  
 316, 332, 333, 335, 468

## F

Faber, H. (39-26 41), 172, 173  
 Faber, W., 297  
 Fähndrich (39-26 70), 320, 330  
 Faiß (39-44 66), 147, 351, 354, 355, 356  
 Falke, D. (17-73 82), 213, 220, 263  
 Falke, Hartmut, 297  
 Falke, Horst, 299, 475  
 Fallen, 205  
 Faller, L. (33 92), 394  
 Faller, W. (39-22 05), 48  
 Fassbender, H.-G., 249  
 Faßbender, K. (39-31 14), 54  
 Faßbender, M. (39-28 18), 367  
 Faulhauer, 209  
 Faure, 215, 231  
 Faust, A. (39-41 22), 187  
 Faust, G., 200, 257, 275, 276  
 Faust, V. (39-32 51), 47  
 Faust-Tinnefeldt (17-29 83), 249, 272  
 Fauth, 214, 231, 266  
 Federhofer (39-21 84), 395, 396  
 Fege (39-48 05), 110, 159, 171, 291, 313, 337,  
 349, 365, 393, 407, 417, 432, 458, 472, 532,  
 554  
 Feile (39-36 38), 418, 421, 427  
 Fein, 491, 493, 499, 523, 524, 525  
 Feja, 543, 551  
 Fellner-Köberle, 543, 551  
 Fendrich (39-43 62), 408, 410  
 Ferlinz (17-72 70), 210, 215, 220, 269, 270, 272,  
 273, 274  
 Fernandes (39-52 67), 48  
 Ferrari, 297  
 Fesseler (17-30 79, 30 86), 218, 220, 286, 287  
 Feth, 490  
 Feuchtinger (39-21 27), 533, 536, 538  
 Feuillée, 40  
 Feuling, 205  
 Fichtner, 214, 231  
 Fick, 87  
 Fiedler (39-58 67), 418, 421  
 Fieger-Kretschmann, 214, 232, 267  
 Findeisen (39-35 91, 35 95), 555, 561, 563, 564  
 Fink, 543, 547  
 Fisch (39-26 12), 394, 396, 399, 400, 403  
 Fischer, B., 215, 232  
 Fischer, E. W. 839-23 28), 63, 419, 425, 428, 429,  
 435, 436, 442, 444, 448, 449, 450

Fischer, F. (17-29 26), 216, 232  
 Fischer, Hansjörg, 209  
 Fischer, Helmut (39-37 23), 182, 186, 196, 197  
 Fischer, K.-D. (17-72 49), 213, 224, 264, 265  
 Fischer, N. (39-27 91), 169, 292, 294, 299, 300  
 Fischer, R., 66  
 Fischer, T. (39-36 07), 408, 410  
 Fischer, U. (39-22 67, 44 67), 416  
 Fleischer (39-25 87), 368, 369  
 Flenker, 271  
 Flesch (39-58 93), 144, 435, 436, 444, 450, 451,  
 470  
 Flo (39-34 16), 436, 439, 453  
 Floeck (39-44 42), 64, 68, 144, 361, 364, 367, 369,  
 373, 374, 377  
 Flöhl (39-26 70), 320, 330  
 Flossmann (39-41 32), 419, 421  
 Fluhr-Beck (39-24 10), 48  
 Foerster, M., 297  
 Förster, U. (17-28 01), 214  
 Förster, W., 190, 192  
 Forberger (17-73 49), 219, 232, 287  
 Formberg (39-21 68), 54  
 Forstner, 489, 491, 492, 526, 527, 528  
 Forte (39-23 60), 367, 371, 375  
 Foster, 490, 494, 507, 508, 509, 510  
 Foth, 217  
 Fox (39-26 05), 435  
 Fränkel (17-71 75), 214, 232, 267  
 François-Poncet, 40  
 Frank, B., 542, 547  
 Frank, D. (17-25 06), 53  
 Frank, H., 87  
 Frank, I. W. (39-43 00), 144, 158, 160, 161, 165,  
 166  
 Frank, K., 214, 232  
 Frank, P. (17-72 09), 53  
 Franke (39-24 42), 315, 318, 334  
 Frankenhäuser (39-42 75), 459, 461, 465, 466  
 Franssen (17-30 40), 218, 232  
 Franz (39-28 06), 372  
 Franzmann, 398  
 Freitag (39-35 91, 35 95), 120, 554, 556, 561, 564  
 Frenzel (39-22 24), 188  
 Fresenius, Werner, 112, 203, 442  
 Fresenius, Wilhelm, 442, 445, 455  
 Frey, Heike (39-35 06), 553  
 Frey, Helga, 216, 232  
 Frey, K.-D., 53  
 Frey, W., 543, 551  
 Freyler (39-28 18), 367  
 Frick, 215, 232  
 Fricke (39-58 09, 58 07), 418, 419, 428, 429  
 Friedberg, T., 232  
 Friedberg, V. (17-73 10), 211, 213, 217, 220, 264,  
 270, 282  
 Friedrich, C. (39-57 14), 436  
 Friedrich, Elisabeth (39-22 47, 33 47), 310  
 Friedrich, Elspeth, 497, 511  
 Friedrich, J. (39-58 29), 418, 420, 427, 428, 429  
 Friedrich, P. (39-37 05), 315, 318, 333  
 Friedrich, R. (39-28 86), 394, 397  
 Fries, 214, 232  
 Friese, 217, 232  
 Frieß (39-23 27), 408

Frieß-Reimann (39-27 57), 336, 337, 339, 341, 346, 347  
 Frisch-Klee, 490  
 Fritsch (17-73 09), 215  
 Fritsche (39-22 60), 338  
 Fritz, Hilde (39-23 66), 54  
 Fritz, Horst (39-25 43), 192, 339, 340, 347  
 Fritz, W. (39-23 32), 54  
 Fritzen (39-21 34), 320, 332  
 Fröhlich, A., 297  
 Fröhlich, W. (39-22 50), 62, 118, 310, 313, 315, 316, 332, 335  
 Frommberger, 216, 232  
 Frymark, 297  
 Fuchs, Jockel, 40, 55  
 Fuchs, Jürgen, 213, 232, 264  
 Fuchs, K. (39-28 96), 144, 394, 396, 400, 402  
 Fuchs, O., 442  
 Fuchs, P. M. (39-43 55), 408, 410, 414  
 Fuder (17-31 89), 213, 227, 264  
 Füchsel (17-73 43), 213  
 Fürst (39-28 58), 473, 475  
 Fuhlrott, 190  
 Fuhr, H.-G. (17-39 73), 215, 232  
 Fuhr, K. (17-30 20), 63, 218, 219, 220, 286, 287  
 Fujara (39-25 36), 435, 439, 448  
 Funderburk, 297, 299, 497  
 Funke (39-43 01), 144, 292, 293, 298, 300  
 Fuxa (39-25 60), 188

<b>G</b>
----------

Gabbert (17-73 06), 214, 220, 269, 270  
 Gabler (39-43 02), 462  
 Gabriel (39-26 61, 31 44), 314, 317, 318, 322, 323  
 Gaedertz (17-28 51), 216, 232  
 Gaedtke (39-33 14), 48  
 Gärtner, J., 220  
 Gaertner, T., 232  
 Galbraith (39-21 77), 148, 150, 151  
 Galinsky (39-27 64), 350, 351  
 Gamer (39-22 58), 368, 370, 386  
 Gamm (17-72 52, 72 44), 44, 149, 153, 215, 232, 272, 275  
 Gamstätter, 208, 256, 281  
 Ganster, 209  
 Garbe (39-27 60), 339  
 Garzón Valdés (39-31 42), 144, 314, 316, 322, 323  
 Gateff (39-58 42), 144, 457, 459, 460, 468, 469  
 Gattow (39-58 76), 434, 436, 443, 444, 445, 446, 448, 450  
 Gaude, 320, 323  
 Gauly, 160, 161  
 Geeb, 191, 193  
 Geeren, 215, 232  
 Geerißen (39-24 48), 435, 439, 448, 449  
 Geesken (17-30 06), 53  
 Gehler, 207, 249, 276  
 Geib, 205  
 Geider (39-27 98), 315, 318, 328, 329  
 Geiermann (39-22 62), 474  
 Gein (39-23 35), 363, 368, 371, 384  
 Geisert (39-58 96), 212, 232, 261  
 Geissler, 373, 386  
 Gelos, R., 517, 518  
 Gelos, S., 490, 494, 497, 517, 518, 519

Genitsariotis, 212, 232  
 Genschow, 208  
 Gentz (39-37 42), 556, 564, 567  
 Georg, 215  
 Georgi (39-24 05), 418, 421  
 Gerbershagen (17-20 55, 20 56), 249, 275  
 Gerhardt, C. W. (39-34 69), 391, 392, 395, 397, 403, 404  
 Gerhardt, R. (39-21 34), 315, 316  
 Gerharz (17-26 57), 214, 232  
 Gerhold, 208  
 Gerken, A., 216, 232  
 Gerken, G., 215, 232  
 Gerken, U. (39-27 13), 50  
 Gerlach, Rita (39-33 35), 408  
 Gerlach, Ruth (17-73 16), 217, 232  
 Gerlich (39-22 65), 66, 390, 394, 396, 400, 402  
 Germ-Wilkiewicz (39-28 15), 392  
 Germer, 542, 551  
 Gersmeyer, 249, 274  
 Gerster, 55  
 Gervais (17-71 75), 214, 232  
 Gesseleit (39-21 12), 49  
 Gettmann (17-30 32), 219, 232  
 Geurtsen (17-30 63), 218, 226, 286  
 Geyer, E. (39-23 72), 406, 435, 436, 444, 447, 448, 452  
 Geyer, G. (17-26 64), 218, 232  
 Geyer, J., 257, 262  
 Gheorghiu, 322  
 Giegerich (39-32 36), 188  
 Giesche (39-26 65), 363, 368, 371, 383, 384  
 Gieseke (39-23 13), 459  
 Giez, 544  
 Gilbrin (39-28 19, 31 19), 336  
 Gilfrich (17-72 66), 249, 264, 272, 273  
 Gillessen (39-21 34), 315, 316, 332  
 Gillmann, 55  
 Gillmann-Blum, 215, 232  
 Gilmozzi, 490, 494, 499, 521, 522, 523  
 Giorgi (39-21 77), 148, 152  
 Giovannone, 490, 494, 502, 503, 505  
 Girke (39-21 86), 367, 369, 379, 380  
 Giron, 41  
 Girth, 191  
 Glanzmann (39-24 23), 192, 315, 317, 356  
 Glaser, Karin (39-26 02), 170  
 Glaser, Karl, 40  
 Glatt, 213, 256, 264  
 Glatzel (17-73 51), 216, 220, 260, 278, 285, 333  
 Gleichauf (17-27 55), 211  
 Glück, 271  
 Glunz, 205  
 Gockel (17-30 98), 218, 233  
 Godau (39-21 45), 351  
 Goebel, A. (17-20 77), 216, 233  
 Göbel, E.-A., 204  
 Goebel, H. H. (17-32 13, 73 08), 214, 220, 269, 270, 275  
 Göbel, U. (39-22 04, 32 97), 48  
 Goebels-Lofink, 77  
 Göhring, 490, 492, 500, 501  
 Gölz (39-21 65), 54  
 Göppert-Boyle, 353, 360  
 Görg, J. (53 65), 434, 439

Goerg, K.-J., 233  
 Görges (17-73 71), 214  
 Göring, C. (39-26 93), 407  
 Göring, R., 544, 551  
 Gött, 206  
 Göttelmann (39-23 88, 32 45), 292  
 Götz, 489  
 Gojofczyk (39-24 30), 49, 50  
 Goldinger, 53  
 Goldt (39-21 77, 28 09), 148, 152, 153, 367, 371  
 Goldhorn (39-24 52), 408, 411, 412, 413  
 Golla, 216, 233, 277  
 Gorbauch, 217, 233  
 Gormsen (39-27 73), 65, 119, 134, 472, 473, 474, 475, 486  
 Gosepath, 209, 249  
 Gotttron (39-26 15), 338  
 Gottschling (39-23 18), 408, 409, 413, 414  
 Gottwald, 556, 560  
 Grabowski (39-27 98), 315  
 Gräf (39-52 23), 459, 462  
 Gräff, A. (17-32 33), 213  
 Gräff, H. J. (39-32 59), 154  
 Grätzel (39-27 92), 292, 294, 299, 300  
 Graf, G., 190, 197  
 Graf, H.-D. (39-25 80), 395, 397, 403  
 Graf-Gries (39-22 82), 418  
 Gramlich, 206  
 Gramsch (39-25 34), 408, 409, 412, 414, 415  
 Graser, 208, 250  
 Grass, 214, 233  
 Grdenic, 40  
 Grehl, 487  
 Greil, 204  
 Greinacher (17-73 23), 216, 233, 268, 269, 276  
 Greis, 544, 551  
 Gresser, 497, 514  
 Greter (39-31 88, 17-32 30), 52  
 Greuel (39-28 27, 25 97), 53, 154  
 Greule (39-41 82), 167, 338, 340, 341, 343, 344, 345  
 Grieben, 216, 233, 277  
 Grill, 217, 232  
 Grimm, A. (39-21 26), 532  
 Grimm, H., 544, 551  
 Grimm, J., 217, 233  
 Grimm, W. (17-26 78), 214, 233  
 Groben, 214, 233, 266  
 Gröger (39-21 31), 533, 536, 538  
 Gröninger (17-39 04), 211  
 Grönniger (17-27 38), 216, 224, 275, 279  
 Groepper (39-22 58), 363, 368, 371, 386  
 Grözinger (39-27 47), 172, 173, 176  
 Grohs, E. (39-25 42), 320, 328, 329  
 Grohs, G. (39-25 42), 144, 315, 316, 324, 325, 326, 327, 328  
 Groß, E., 174  
 Groß, M. (17-39 49), 218, 233, 284, 297, 308, 309  
 Große, 215, 233  
 Großhans, 120, 489  
 Großhennrich, 339, 342, 346  
 Grossholz, 214, 233  
 Großkreutz, 144, 544, 547  
 Gruber (39-58 20), 418, 421  
 Grubert (39-57 52), 436, 439, 454

Grün, 247, 272  
 Grünewald, H., 132  
 Grünewald, P. L. (39-25 30), 338, 341, 343, 346  
 Grünschloß (39-31 41), 172, 173, 176  
 Grüßner, A. (17-31 13), 215, 233  
 Grüßner, R., 216, 232, 271  
 Grützner, A., 250, 278  
 Grützner, P., 544  
 Grund, 256  
 Grunwald (39-24 02), 435  
 Grychtolówna, 542, 551  
 Guballa, 87  
 Gudat, 216, 233  
 Gudian (39-22 28, 34 76), 179, 182, 184, 191  
 Günther, B. (17-27 74), 210  
 Günther, G., 204, 250  
 Günther, Joachim, 204  
 Günther, Jürgen, 208  
 Günther, K. (39-26 57), 48  
 Guérin, 40  
 Güth (39-23 69), 44  
 Güttlich (39-23 73), 63, 434, 436, 443, 444, 445, 446  
 Gumbsheimer (39-59 28), 188  
 Gundlach (39-24 38), 144, 361, 363, 364, 368, 369, 389  
 Gunkel (39-27 56), 339, 341, 344  
 Guse, 206  
 Gutfreund, 215, 233  
 Guth (39-24 87), 50  
 Gutjahr, G., 233, 275  
 Gutjahr, P. (17-30 15), 216, 225, 276, 277  
 Gutowski-Hesedenz (17-30 39), 218, 233, 288  
 Gutweniger (39-58 83), 435

<b>H</b>
----------

Haag, H. (39-42 45), 418, 421  
 Haag, U. (17-72 60), 215  
 Haake (39-22 68), 471  
 Haas, E., 250  
 Haas, H., 257, 281, 282  
 Haas, J.-P., 250  
 Haas, M. (39-23 67), 158  
 Habedank, 208  
 Haberer, 144, 477, 483  
 Habighorst, 66, 206, 250  
 Hackel (17-23 57), 195, 213, 233, 265  
 Hackelbusch (17-72 88), 218, 233, 283  
 Hadding, U. (17-31 28, 21 73), 138, 212, 220, 263, 266  
 Hadding, W. (39-25 61), 66, 138, 179, 180, 184, 191, 192, 194, 195  
 Hähnel, 497, 524, 525  
 Hänel, 544, 551  
 Härle, 215, 233, 271  
 Härtl, 59  
 Härter (39-57 03), 118, 182, 185, 198, 415  
 Härtwig, 204  
 Häuser, F. (39-22 78), 179  
 Häuser, H. (39-22 09), 57  
 Häussling, 169, 297, 300  
 Hafemann, 297  
 Haferkamp, 285  
 Hafner, Gerd, 216, 233, 272  
 Hafner, German (39-21 74), 368, 369

- Hagel (17-31 30), 218, 233  
 Hagemann, 490  
 Hagenah (39-37 62), 435, 439  
 Hager (39-58 69), 418, 421  
 Hahmann (39-35 20), 555, 557, 561  
 Hahn, K. (17-71 24), 51, 214, 226, 268, 269  
 Hahn, O. W. (39-44 79), 171, 173  
 Haibach (17-71 21), 52  
 Hake, 217, 233, 273, 279, 281  
 Hale, 497, 507, 508  
 Halfer (33 65), 338, 341  
 Hallauer, 206, 250  
 Halle (39-22 21), 47  
 Halmágyi (17-71 72), 202, 214, 220, 266, 267, 268  
 Hamann-MacLean, 233, 368, 369  
 Hamburger (39-22 91), 135, 289, 292, 293, 301, 303, 304  
 Hamm, 65  
 Hammann, H. (39-25 65), 66, 188  
 Hammann, K., 216  
 Hammann, Katharina (39-42 60), 474  
 Hammar (17-28 21), 250, 274  
 Hammen, H. (39-25 61), 187, 194  
 Hammen, I. (39-23 53), 54  
 Hammerschmidt-Hummel (39-31 81), 353  
 Hammes, 55  
 Hanack (39-25 69), 137, 185  
 Handrick (39-27 41), 160, 162, 165  
 Hann, 490, 494, 507, 508, 509, 510, 512  
 Hannemann (39-28 18), 367  
 Hanold (39-44 46), 435, 439  
 Hansen, G. (23 46 51), 293, 295, 305, 309  
 Hansen, K., 40  
 Happ, 250  
 Harder (39-27 77, 24 92), 41, 185, 191, 194  
 Harmuth (17-32 51), 211  
 Harsch-Menzel (17-71 75), 214, 233  
 Harth (39-57 15), 220  
 Hartkopf, 557, 561  
 Hartl (39-28 77), 459, 460, 464, 465, 466  
 Hartmann, E. (39-24 67), 458, 460, 464, 465  
 Hartmann, M., 216, 233  
 Hartmann, R. (17-32 08), 217  
 Hartmann, T. (39-57 62), 311, 315, 318, 330  
 Hartmann, Udo (39-33 91), 418, 421, 424  
 Hartmann, Ulrike (17-30 58), 218, 233  
 Hartmetz (17-31 62), 212, 233, 262  
 Hase, 250, 280  
 Hassan (39-44 82), 459, 462, 467  
 Hassemer (17-71 70), 213  
 Hassinger (17-31 58), 212, 233  
 Hattemer, 250  
 Haubrich, A. (39-52 40), 368  
 Haubrich, J. (39-21 17), 68  
 Haubst, 161  
 Haude, 215, 234  
 Hauf (17-71 75), 214, 234, 267  
 Haugwitz, 216, 234  
 Hauk, 209  
 Haupt (23 46 51), 293  
 Hausner (39-25 37), 459, 462, 465, 466  
 Haustein (39-32 81), 395, 397, 399, 400, 403  
 Hay (39-57 85), 211  
 Haym, 250  
 Hebel, R. (17-27 71), 200  
 Hebel, U. (39-27 67), 351, 353, 355, 357  
 Hebenstreit, 216  
 Heck, B., 136  
 Heck, G. (39-22 91), 290, 292, 295, 302, 303  
 Hecker, H. (39-48 08), 115, 203  
 Hecker, U. (39-26 28), 459, 462, 466  
 Hecking (17-27 08), 250  
 Hedderich, 137  
 Heermann (39-36 45), 418, 421, 425, 426  
 Hegel (17-31 30), 234  
 Hehl, 398, 401  
 Hehner (17-30 58), 218, 234  
 Hehr (39-35 13), 553  
 Heicke, 250  
 Heidemann (17-30 89), 218, 224, 287  
 Heidler, 257, 281  
 Heidsieck, 250  
 Heidt (39-24 31), 144, 471, 474, 476, 483, 484  
 Heieck, 544, 551  
 Heike, 215, 234  
 Heil, A. (39-59 71), 418, 422, 425  
 Heil, J. (39-57 97), 212, 234, 262  
 Heil, W. (39-58 31), 418, 422  
 Heiland (17-31 30), 218, 234  
 Heilmann, 442, 455  
 Heim (39-32 47), 119, 473, 475  
 Heimbürger (39-24 15), 154  
 Heine (17-71 81), 217, 220  
 Heinemann, G., 250  
 Heinemann, J. (39-21 21, 23 04), 44  
 Heinemann, M. (17-21 90), 211, 218, 220, 284  
 Heinemann, R. (39-21 77), 148, 151  
 Heinrich (17-25 89), 218, 234  
 Heinrichs, B. (39-28 16), 367  
 Heinrichs, W., 214, 227, 268  
 Heinsius, 133  
 Heinsohn (39-58 98), 435  
 Heintz, A. (17-20 44), 216, 234  
 Heintz, K. (39-23 35), 367  
 Heintz-Bamberg (17-71 75), 214, 234, 267  
 Heintzenberg, 215, 234  
 Heinz, Hans-Peter (FB 04), (17-31 98), 212, 226, 263, 266, 454  
 Heinz, Hans-Peter (FB 17), (39-25 15), 406, 408, 411, 413, 415  
 Heinz, W. (39-22 88), 435, 439  
 Heinzelmännchen-ter Beck (39-36 11), 540  
 Heischkel-Artelt, 220  
 Heisinger (39-33 80), 47  
 Heitmeyer (39-26 18), 188  
 Held, D. (39-28 35), 408, 409  
 Held, U. (39-21 64), 473, 476, 479, 480  
 Helffenbein, 87  
 Helfrich, G. (39-21 42), 50  
 Helfrich, O. (39-25 48), 53, 456, 457, 462, 464  
 Helke (39-31 70), 474, 477, 482  
 Helker (39-36 28), 418, 422  
 Hellmann (39-21 28), 532, 535, 538  
 Helmcke, H. (39-21 46), 351, 356  
 Helmcke, Th. (39-59 28), 188  
 Helmich, U., 497, 512, 513  
 Helmich, W., 490, 494, 512, 513, 514, 516  
 Helms (17-73 60), 220, 260, 270, 278, 280, 285  
 Hemmer, 463, 466, 468  
 Hemrich (39-21 30), 531, 533, 534, 536



- Hengen, 53  
 Hengst, 206, 250, 268  
 Hengstenberg (17-30 32), 219, 234  
 Henke (39-23 98), 457, 459, 462, 469  
 Henn, 217, 234  
 Henneberger (39-22 45), 144, 315, 318, 332, 333  
 Hennekeuser, 209  
 Hennen (39-23 83), 311, 314, 317, 318, 324, 325, 326  
 Hennes, 214, 234, 267  
 Henning (39-36 19), 418, 419, 428  
 Henrichs, 215, 234  
 Hentschel, H., 477  
 Hentschel, V. (39-21 36), 144, 185, 199  
 Henz (39-31 08), 54  
 Herbig, 205  
 Herget, M. (39-33 78), 408  
 Herget, W. (39-23 57), 144, 289, 350, 351, 355, 356  
 Hermann, E., 215, 234  
 Hermann, J. (39-52 55), 435, 439  
 Herminghaus, H. (39-58 25), 418, 419, 428, 429  
 Herminghaus, S. (39-36 36), 418, 422  
 Herms (39-26 86), 172  
 Herr, H.-O. (39-36 17), 408, 411, 414  
 Herr, R. (39-58 66), 418, 422  
 Herrgen (33 65), 338, 341, 343  
 Herrmann, E. (17-71 75), 214, 234  
 Herrmann, F. (17-73 94), 215, 234, 272, 275  
 Herrmann, Günter (FB 03), 190  
 Herrmann, Günter (FB 04), 208  
 Herrmann, Günter (FB 19), (39-58 52), 138, 435, 436, 443, 446  
 Herrmann-Otto, 398, 400  
 Herth, 216  
 Herwig, 216, 234  
 Herz (39-33 55), 390, 391, 394, 396, 400, 401, 402  
 Herzberger (39-35 43), 459, 462  
 Herzer, A. (39-24 37), 407, 408, 409, 413, 414  
 Herzer, M. (32 06), 311, 314, 317, 325, 326  
 Herzog, C., 216, 234  
 Herzog, R. E. (17-30 65), 217, 226, 282  
 Herzog, W. (39-27 29), 418, 419  
 Hess, G. (17-71 20, 71 04), 215, 272  
 Hess, R., 224, 320, 323  
 Hesse (39-26 70), 315  
 Hesselbach, 190, 198  
 Hesseling, 53  
 Hettlage, 185  
 Hettwer (39-48 11), 292, 293, 301, 302, 303, 304  
 Hetzius (39-24 21, 27 24), 2, 49  
 Heubner, 217, 234  
 Heucher, 216, 234  
 Heuer (39-22 91), 290, 292, 295, 301, 302, 303, 304  
 Heusel (39-25 58, 34 58), 188  
 Heuser, 234  
 Hey (17-27 47), 217, 234, 279, 280  
 Hickel, 77  
 Hickmann (39-52 34), 44  
 Hieronimi, 544, 551  
 Hiersche, 205, 250  
 Hilberath, J. (39-32 15), 160, 162, 164, 166  
 Hilberath, T. (39-33 18), 418, 422  
 Hildebrandt, Hans-Jürgen (39-27 98), 318, 321, 328  
 Hildebrandt, Helmut (39-27 70), 474, 475, 484, 485  
 Hilgenstock, 206  
 Hill, H., 68  
 Hill, K., 250, 271  
 Hille (17-30 32), 219, 234  
 Hillebrand (39-26 13), 145, 339, 340, 343, 345, 346  
 Hilzinger, 339, 342, 344  
 Himmelsbach, 215, 234  
 Hindel (39-24 85), 315, 318, 334  
 Hinkel, 556, 561, 562, 567  
 Hintenberger, 63, 424  
 Hinterberger, 66  
 Hissen, 205  
 Hoben, E. (39-25 90), 57  
 Hoben, W. (39-33 56), 384, 390, 391, 394, 397, 400, 401  
 Hochgesand (17-25 33, 25 88), 208, 250, 283  
 Hock, Manfred (39-25 12), 47  
 Hock, Michael (39-27 94), 315, 318, 333  
 Höckel, M., 217, 234  
 Höckel, S., 217, 234  
 Höckmann, 372, 385  
 Hoede (17-71 30), 216, 234, 275  
 Hoeffelman, 234  
 Höhle (17-22 97, 21 10), 208, 250  
 Höhler (17-32 30), 52  
 Höhn, K. (39-23 22), 460  
 Höhn, P. (17-73 06), 250, 271  
 Hoehn, St. (39-22 10), 188  
 Höhne, 214, 235  
 Hölder, 409  
 Hoeller (39-23 09), 46  
 Hölzel, 297, 303  
 Hölzel-Benigni (39-21 77), 148, 152  
 Hönig, H. G., 490, 494, 506, 507, 508, 509, 511  
 Hönig, M. (17-73 34), 218  
 Hönig, S., 497, 502, 503, 508  
 Höpfner (39-44 13), 458, 462, 465  
 Höregott (39-57 28), 436, 439, 453  
 Hörich (39-26 36, 17-25 36), 57  
 Hoerster (39-25 62, 28 02), 185  
 Hössel, 191  
 Hötker, I., 44  
 Hötker, U., 217, 235  
 Hoffart (17-31 76), 216, 235, 268, 277  
 Hoffmann, G. (17-27 66), 217, 226, 257, 282, 283  
 Hoffmann, Heidemarie (17-73 26), 216  
 Hoffmann, Hellmut, 442, 448  
 Hoffmann, J., 477, 483  
 Hoffmann, Margarete (17-73 42), 200, 212  
 Hoffmann, Monika, 490, 494, 507, 508  
 Hoffmann, S. O. (17-73 48, 28 41), 145, 210, 216, 220, 278, 279  
 Hoffmann, W. (39-22 34), 54  
 Hofmann, A. (16-2 80), 63, 477, 479  
 Hofmann, H. (17-71 39), 214  
 Hofmann von Kap-herr (17-71 11), 217, 220, 270, 277, 280  
 Hofmann-Kilbinger (17-30 32), 219, 235  
 Hofmeister, G. (39-28 33), 408, 409, 413, 414, 415  
 Hofmeister, W. (39-43 65), 445, 474, 475, 481, 482  
 Hogan, 215, 235  
 Hoh, 491, 494, 528, 529  
 Hohenfellner, K., 216, 235  
 Hohenfellner, R. (17-71 78, 71 77), 210, 217, 220, 270, 281

Hohensee (17-30 40), 218, 235, 287  
 Holbein (39-57 36), 436, 439, 453  
 Holewik, 544  
 Holicki (39-26 77), 311, 312, 315, 318, 329, 331  
 Hollandt (39-44 48), 337, 338, 341, 343, 345, 346  
 Holler (39-26 19), 188  
 Holling, 209  
 Holsboer (17-73 63), 216, 220, 278  
 Holtermüller, 251  
 Holz (39-59 19), 212  
 Holzamer, A. M. (17-72 51), 215  
 Holzamer, K. (43 01), 292, 293  
 Holzapfel-Glanzmann, 77  
 Hommel (17-32 32), 154, 202, 215, 220, 271  
 Honomichl (39-31 24), 459, 462, 467  
 Hooper, 497, 509, 510  
 Hopf (17-25 10, 31 85), 210, 220, 260, 270, 278, 280, 284, 285  
 Hopff, 40  
 von Hopffgarten von Laer, 205  
 Hoppstock, 544, 551  
 Horn, 206, 251  
 Horner (39-22 72), 435, 437, 447, 448, 450  
 Hornung, 216, 235  
 Horsch (39-27 37), 338  
 Horsmann (33 98), 390, 391, 394, 397  
 Horst (39-27 79, 41 85), 145, 368, 369, 387  
 Hoss, 543, 546, 551  
 Hubbert, 235  
 Huber, G. (39-59 69), 63, 418, 419, 428, 429  
 Huber, T., 339  
 Hübel (39-25 97), 53  
 Hübner, Elke (39-26 11), 339  
 Hübner, Erna (39-26 90), 48  
 Hübner, H., 209  
 Hübner-Hinderling, 544, 547, 549, 551  
 Hueg (39-28 21), 154  
 Hülbusch, 114, 180  
 Hülse, 206, 251  
 Hürter, 215, 235  
 Hüsche, 40  
 Huesgen, 211  
 Hüskens (39-58 34), 435, 439, 450, 451  
 Hühlig, 40  
 Hüttenmayer (39-35 13), 553  
 Hütteroth (17-71 02), 215, 220, 270, 272, 273  
 Hüwel (17-73 31), 217, 235  
 Hufnagel, E. (39-25 88), 292, 293, 301, 303, 304  
 Hufnagel, F. (39-36 31), 418, 419, 427, 428, 429  
 Hug, 544, 551  
 Huguenin-Hoechst (39-22 91, 32 45), 145, 297, 304  
 Huhn (39-41 81), 211, 235, 259  
 Hulick (39-23 61), 211  
 Humbach (39-27 78), 145, 349, 351, 359, 360, 497, 528  
 Humburg, 214, 235, 266  
 Hummel (39-41 26), 338, 341, 345  
 Hundt, F. (17-71 75, 22 48), 53, 214, 235, 266  
 Hundt, H.-J., 398  
 Hunger, 566  
 Huppert (39-28 39), 408, 409, 414  
 Huppmann (39-59 04, 59 05, 58 72), 201, 212, 221, 262  
 Hurpin, 67

Hust (39-21 09), 50  
 Huth, 216, 235  
 Hutschenreiter, 251, 281  
 Hutten (39-59 25), 211, 221, 260

## I

Ihle, 542, 548, 549, 550, 551  
 Iller, 490, 494, 514, 515, 516  
 Illgen (17-71 33), 217  
 Illig, 490, 494, 516, 518, 519  
 Imiela (39-22 58), 145, 364, 368, 370, 385, 386, 387  
 Inthoff (39-25 81), 119, 417, 418, 419, 425, 426  
 Irmen, 478, 485  
 Isele, 41  
 von Issendorf (17-20 77), 217, 235  
 Ittel-Reinlassöder (17-31 64), 212, 235  
 Ivancevič, 251, 281  
 Iversen, 217, 235, 273, 279, 281  
 Ivo-Boor (17-31 65), 212, 235

## J

Jacob (39-53 43), 459, 462  
 Jacobi (17-72 03), 202, 217, 224, 275, 281, 282  
 Jacobs, C., 490, 494, 505  
 Jacobs, H. (39-23 45), 46  
 Jacoby (39-32 23), 473, 475, 479, 480  
 Jäger, E., 215, 235  
 Jäger, Elke, 235  
 Jäger, P., 208  
 Jaeger, Robert, 247  
 Jäger, Rudolf (39-26 76, 28 78), 459, 462, 467  
 Jäger, U. (17-72 71), 215  
 Jähnchen, 251, 264  
 Jaenicke (39-22 83), 119, 417, 419, 429, 430  
 Jänicke (17-30 82, 30 83), 218, 235  
 Jahn, H.-J., 321  
 Jahn, I., 87  
 Jakob, Helga (17-73 97), 213, 235, 264  
 Jakob, H. G., 217, 235, 273, 279, 281  
 Janik, D. (39-44 45), 41, 65, 138, 145, 367, 369, 374, 376  
 Janik, R. (17-71 75), 214, 235, 267  
 Janning (39-21 50), 314, 318, 322  
 Jansen, 257, 284  
 Jantzen, 214, 235, 267  
 Janzer, 207  
 Jastram, 205  
 Jekéli, 542, 551  
 Jellinghaus, 208, 247, 281  
 Jennerjahn, 214, 235  
 Jennewein, H.-M., 251, 260  
 Jennewein, P. (39-58 20), 418, 422  
 Jenny, 216, 235  
 Jensen, 492  
 Jeschke, 492  
 Joachim, 137  
 Johann, 487  
 Johanson (39-27 79, 34 00), 368, 369, 388  
 John, A. (39-24 73), 54  
 John, H.-D. (17-73 07), 214, 235, 269, 270, 275  
 John, K.-D. (39-23 71), 187, 196  
 Jonsson (17-22 03), 52

Jost, B. (17-73 08), 214  
 Jost, J. (39-21 24), 533, 536, 538  
 Jost, L. (39-44 51), 363, 368, 371, 387  
 Jozic (17-23 16), 219, 235  
 Jüngst (17-73 28), 202, 216, 221, 276, 286  
 Jürgen-Fischer (39-21 25), 533, 534, 536  
 Jürgens, 463  
 Jugendheimer (17-39 11), 216, 235  
 Jung, H., 251, 284  
 Jung, K. (39-35 87), 218, 220, 271, 272, 276, 555, 558, 559, 566  
 Jung, U. (39-27 63), 350  
 Jungandreas, 340  
 Jungbluth, 214, 236  
 Junge, 63  
 Junginger (17-72 91), 66, 216, 221, 270, 279  
 Jungkenn (39-21 43), 292  
 Juris (39-24 81, 26 22), 315, 318, 333

<b>K</b>
----------

Kaatsch, 271  
 Kaczmarczyk, 214, 236, 267  
 Kämmerer, 437  
 Kämmerle (39-43 56), 408, 411  
 Kaffrell (39-58 78), 435, 437, 443, 444, 446  
 Kafitz (39-21 73), 64, 134, 339, 340, 343, 345  
 Kahaly, 215, 236, 274, 275  
 Kahl, Regine, 256, 264, 280  
 Kahl, R.-I., 217, 236  
 Kahl, W., 217, 236  
 Kaiser, B. (17-71 75), 214, 236  
 Kaiser, E., 247, 274  
 Kaiser, K.-H. (39-58 71), 418, 422, 428  
 Kalb (39-32 91), 154, 156, 411, 412, 414, 415  
 Kalden (39-31 16), 54  
 Kalinowsky (39-59 13), 418, 422  
 Kalkhof-Rose, 40, 41, 55  
 Kaller (39-21 35), 188  
 Kallinowski, F., 212, 236, 260  
 Kallinowski, G. (39-58 74), 435, 439  
 Kaltenborn, Helga (17-30 58), 218, 236  
 Kaltenborn, Helmut (17-30 58), 218, 236  
 Kamlah (39-24 79), 171, 172, 175  
 Kandler (39-27 71), 473, 474, 475, 483, 484, 485  
 Kapfhammer, 205  
 Kappey, 251, 279  
 Karcher (17-30 80), 218, 236  
 Kargl (39-27 34), 155, 185, 197, 198  
 Karl (17-72 06), 52  
 Karlewski (39-53 14), 435, 439  
 Karnosky, 217, 236  
 Karres (39-31 15), 54  
 Kasokat (39-23 37), 459, 462  
 Kastert, 247  
 Kaufmann, H., 66  
 Kaufmann, Heinz (17-27 42), 44  
 Keesmann (39-27 21), 474, 475, 481, 482  
 Kehlberger (39-28 87), 474, 476, 484  
 Kehm-Leber, 542, 551  
 Keim (39-22 28), 188  
 Kelbel, 215, 236  
 Keller, A. (17-25 77, 71 80), 217  
 Keller, K.-M., 216, 236, 276  
 Keller, M., 544, 551  
 Kelly, 497, 509, 510  
 Kemkes (17-30 40, 30 58), 218

Kemmeter (39-58 72), 212  
 Kempf, 207, 251  
 Kentmann, 55  
 Keppel (39-48 01), 58  
 Kepplinger (39-25 79), 145, 310, 315, 316, 329, 330, 331  
 Kerbeck (39-27 53), 368  
 Kern, D. (39-32 34), 188  
 Kern, M., 206  
 Kerscher, 498  
 Kersting, 205, 256  
 Keßel, G., 217, 236  
 Kessel, V. (39-22 58), 363, 368, 371, 386  
 Kessler (17-71 73), 216, 221, 279  
 Kettenring (39-21 31), 533, 539  
 Kettering (39-27 88), 292, 295, 299  
 Ketterl (17-72 46), 65, 218, 221, 286, 287  
 Kettner (39-27 07), 435, 439, 449  
 Keupp, 190, 194  
 Khaledpour (31 39), 211, 236, 259  
 Khalifa, 205  
 Kiank, 132  
 Kiefer, H., 87  
 Kiefer, U., 491  
 Kiefer-Land (17-71 75), 214, 236, 267  
 Kieffer, Hans (39-21 34), 321, 325, 326, 332  
 Kieffer, Harald (39-34 38), 311, 314, 318  
 Kiel (39-22 84), 154, 434, 439, 445  
 Kieselbach, 209  
 Kieser, 215, 236, 271  
 Kiesewalter (17-20 75), 53  
 Kilbinger (17-73 79), 201, 202, 213, 221, 264, 273  
 Kilian (17-71 75), 214, 236  
 Kimme (39-34 57), 188  
 Kimmes (39-43 31), 474  
 Kimminich, 137  
 Kindlmann, 557  
 Kiraly, 494  
 Kirch, 205  
 Kirchmayer (39-25 68), 314  
 Kirsch, J., 206  
 Kirsch, P. (17-30 40), 218, 236  
 Kirsche (39-57 31), 435, 439  
 Kirschner (17-25 07), 251, 281  
 Kirste (39-26 06), 435, 437, 444, 447, 448, 449, 452  
 Kirsten, 489  
 Kittler (39-22 91), 118, 291  
 Klabunde (39-22 88), 435, 439  
 Klaer (39-26 94), 41, 147, 472, 474, 475, 483, 484, 485  
 Klages, G. (39-22 76), 418, 420  
 Klages, U. (17-30 40), 218, 236, 288  
 Klapp, 208  
 Klapper (39-25 78), 435, 439  
 Klass, 557  
 Klausmann, 215  
 Klee, H. H. (39-36 35), 418, 422  
 Klee, W., 216, 236  
 Kleemann (17-71 75), 214, 236, 267  
 Klehn, 207  
 Kleiber (39-26 11), 66, 338, 340, 342, 344, 345  
 Klein, A. (17-71 75), 214, 236, 267  
 Klein, E. (39-26 81, 32 36), 136, 185, 193, 194  
 Klein, F. (23 46 51), 293, 294, 306

- Klein, H., 490, 494, 514, 515, 516  
 Klein, M. (39-44 11), 459, 462, 467, 468  
 Klein, P. (17-73 41, 73 42), 62, 64, 115, 143, 200, 203, 212, 221, 263, 301, 468  
 Klein, V. (23 46 51), 290, 293, 295, 305, 306, 546, 551  
 Kleinen (39-27 64, 32 30), 354  
 Kleinert (17-71 78), 217  
 Kleinheisterkamp (17-25 73, 71 75, 20 56, 20 18), 214, 236  
 Kleinknecht (39-28 93), 416, 418, 420, 426, 427, 428, 429  
 Kleinmann, 40  
 Kleinpeter, 217, 236, 279, 281  
 Kleinschmidt, 209  
 Kleinschnieder (39-27 93), 292, 295  
 Klemm, A., 63, 442  
 Klemm, H. (39-49 10), 59  
 Klemm, M., 411  
 Klempt (39-28 94), 418, 420, 426, 427, 428, 429  
 Klenk, 40  
 Klingel, 215, 236  
 Klingenberg (39-28 73), 456, 457, 458, 462, 465, 466  
 Klinkhammer (39-21 03), 435, 439  
 Klippel, 251, 281  
 Klock (39-31 40), 363, 368, 370, 383  
 Klöhn, Gottfried (39-27 63), 354, 358  
 Klöhn, Gotthard, 544, 551  
 Klöpffer, 443, 449  
 Kloos, F. (17-71 93), 52  
 Kloos, O., 487  
 Klose (17-73 58), 214, 224, 269, 275  
 Klotz, C. (39-25 75), 68, 339, 341, 344, 346  
 Klotz, J., 218, 236  
 Kluge, E., 251  
 Kluge, H.-J. (39-28 85), 418, 420, 427, 428, 429  
 Klugius (39-26 25), 45  
 Klumbach, 372  
 Klusemann, 214  
 Kluth (17-73 32), 218  
 Knab (39-59 53), 418, 422  
 Knapp (39-31 03), 315, 316, 334, 335  
 Knappmann, 557, 558  
 Knapstein, 251, 282  
 Knecht, 214, 236  
 Kneip (39-21 03), 435, 439  
 Knelles (39-22 60), 339  
 Knick, 251  
 Knorr (39-36 26), 63, 418, 420, 427, 428, 429  
 Knorre (39-24 43, 33 73), 118, 313, 315  
 Knoth (39-24 13), 185, 197, 198  
 Knoth-Weiler (39-22 01, 22 02), 46  
 Knuth, 215, 236  
 Kob, 214, 236  
 Kober, 491, 494, 523, 524, 525  
 Kobro, 491, 494, 523, 524, 525  
 Koch, K. (39-23 51, 25 95), 48  
 Koch, L., 164, 168, 544  
 Koch, M., 544, 549, 551  
 Köbschall (39-58 28), 418, 422  
 Köhler, E., 215, 236  
 Köhler, G., 214, 236, 267  
 Köhler, H. (17-73 93, 71 53), 200, 201, 215, 221, 272, 273  
 Köhler, J., 218, 237  
 Köllermann, 208, 251, 281  
 König, B., 200, 202, 247, 257, 275, 276  
 König, Christian (FB 03), (39-32 32), 188  
 Koenig, Christian (FB 03), (39-34 57), 188  
 König, D. (39-44 92), 474, 476, 484  
 König, Günter (Verw.), (39-22 81), 44  
 König, Günter (FB 24), (39-21 29), 533, 539  
 König, H., 443, 445  
 König, Manfred (39-27 16), 290, 292, 295, 302, 304  
 König, Maria (39-52 23), 459, 462  
 König, R., 216, 237  
 Koepsel (39-27 64, 32 30), 349, 351, 353, 357, 358  
 Körner (39-32 76), 418, 420, 425, 426  
 Kössling, 271  
 Köster, 217, 237  
 Köster-Lossack, 321  
 Kohl (39-41 11), 47  
 Kohler (39-21 26), 533, 537  
 Kohlmann, C.-W. (39-24 84), 315, 318, 333  
 Kohlmann, St., 217, 237  
 Kohlmayer, 120, 488, 489, 490, 494, 501, 502, 503, 504  
 Kohnz (39-22 88), 435, 439  
 Kohz (33 92), 394  
 Kolb, J. (17-31 68), 211  
 Kolb, W. (17-27 94), 53  
 Kolbe (17-25 81), 215, 237, 275  
 Koller (17-31 02), 221  
 Kolshorn (39-44 46), 435, 439  
 Koltai (17-71 07), 217, 221, 279, 280  
 Koltermann, 145, 464, 466  
 Konder (39-28 30), 41, 119, 407, 408, 409, 412, 414, 415  
 Konietzke, 214, 237, 267  
 Konietzko (17-32 33), 202, 213, 221, 265, 266  
 Kont, 498, 500, 504, 529  
 Konzen (39-25 60, 34 31), 185, 192, 195  
 Kopp, D., 478, 483  
 Kopp, H., 215, 237  
 Kopper, 205  
 Kopper, J. (39-27 90), 41, 292, 294, 298, 299, 300  
 Koppitz (39-25 80, 34 69), 145, 391, 395, 396, 403  
 Korb (39-28 66), 419, 422, 429  
 Korn (39-27 98), 321  
 Kornumpf, 368, 373, 387, 388, 488, 490, 492, 494, 503, 504  
 Korte (39-21 50), 314, 318  
 Korting (17-29 10), 221  
 Kottmann, 544, 551  
 Kotzian (17-72 09), 53  
 Kowalczyk (39-21 70), 65  
 Krämer, 67  
 Krämer, A. (39-53 21), 435  
 Krämer, C., 66  
 Kraemer, G. (17-32 72, 71 94), 202, 216, 237, 284, 285  
 Krämer, Ingeborg (39-43 48), 436, 439, 453  
 Krämer, Ingrid (39-26 88), 458  
 Krämer, Irene, 53  
 Krämer, L., 544, 551  
 Kraemer, R., 251  
 Krämer, U. (17-71 17), 214

Krämer, W., 164  
 Krafft (39-28 37), 407, 408, 409, 412  
 Kraft, A. (39-22 10), 66, 185, 192, 195  
 Kraft, Peter B., 297, 299  
 Kraft, Petra (39-26 49), 54  
 Krahn (39-22 40), 211, 237, 259  
 Krajczy (39-25 97), 53  
 Kramm (39-21 82), 533, 537  
 Krammer (39-26 70), 321, 330  
 Krams, 542, 546  
 Kranz, 145, 385  
 Kratz, J.-V. (39-57 04), 435, 437, 443, 446  
 Kratz, K.-L. (39-58 92), 435, 438, 443, 446  
 Krauch, C. H., 443  
 Kraus, 489  
 Krause, D., 424, 429  
 Krause, M., 210  
 Krause, U. (17-72 68), 215, 226, 272, 274, 275  
 Kraußmann (39-53 33, 22 84), 434  
 Krauter, 477, 480  
 Krautheim, 237  
 Krawitz (23 46 51), 293, 295, 307, 308  
 Krebs, 251  
 Kreck (39-28 32), 406, 408, 409, 413, 414  
 Krefeld (39-28 17), 362, 367, 371, 374, 375, 376, 378  
 Kreienberg, R. (17-73 17), 217, 221  
 Kreienberg, W., 251, 282, 283  
 Kreis (39-21 22), 531  
 Kreiskott, 463, 467  
 Kreiter, F. (39-26 61), 312, 314, 318, 322, 323  
 Kreiter, H., 66, 205  
 Kreitner, 214, 237  
 Krell (39-41 71), 392  
 Kremer, G. J., 251, 274  
 Kremer, K. (36 46), 418, 421, 425, 426  
 Kremer, M. (17-71 75), 214, 237  
 Kremling-Domanski, 542, 551  
 Krenn (39-27 72), 474, 476, 484, 485  
 Kreth (39-44 94), 471, 474, 476, 483, 484, 485  
 Kretkowski (16-45 29), 110  
 Kretzschmar, K., 214, 224, 269  
 Kretzschmar, M. (39-24 65), 119, 138, 417, 418, 420, 424, 426  
 Kreuscher, 251, 268  
 Kreuzberger (39-57 42), 432, 436, 437, 452, 453  
 Krichbaum (39-26 57), 48, 49  
 Krieg, 256, 281  
 Krieter (39-27 02), 474, 476, 485  
 Krille, 237  
 Krissel, 214, 237, 267  
 Kriz (39-28 06), 367, 373  
 Kröhler (17-31 85), 200  
 Kröll (39-28 16), 367, 369  
 Krömeke (39-25 68, 24 44), 314  
 Kröner (39-21 63), 471, 473, 475, 478, 479, 480, 481  
 Krönig, 251, 272  
 Krohne (39-24 83), 145, 312, 315, 316, 332, 334, 335  
 Kroker, 297, 300  
 Kroll (39-23 39), 408, 411, 412  
 Kron (39-21 43), 41, 290, 292, 294, 301, 302, 304  
 Krone, V. (39-34 63), 435, 440  
 Krone, W. (39-21 54), 474

Kropfisch, 491, 494, 503, 504, 527, 528  
 Kroppenberg, 297, 308  
 Krotký (32 53), 310  
 Krüger, B. (17-71 75), 237  
 Krüger, G., 206  
 Krüger, Hanfried, 174, 176  
 Krüger, Henriette (39-21 31), 531  
 Krüger, I., 205  
 Krüger, R., 206  
 Krüger, S. (39-43 30), 436, 440, 454  
 Krümpelmann (39-25 58, 34 58), 185, 193, 194, 195  
 Krug (39-37 62), 435, 440  
 Krukow (39-26 69), 394  
 Krummacher (39-27 55), 339, 340, 343, 344, 345, 346, 383  
 Krummel (17-26 64), 218, 237  
 Krumpholz, 120  
 Kubitza (17-30 53), 218, 237  
 Kuch (39-33 01, 42 92) 289, 395  
 Kühl (39-27 58), 336, 338, 341, 342, 343, 345, 346  
 Kühnreich (39-23 52), 49, 50  
 Kümmel (17-72 49), 145, 247, 265  
 Kümmerle, F. (17-29 92), 66, 221  
 Kümmerle, M., 490, 494, 500  
 Künstler, 58  
 Künzel (39-25 97, 34 97), 53  
 Küster (39-27 64, 32 30), 351, 353, 355, 357, 358, 359  
 Küstner, 215, 237, 274, 275  
 Kuffner (17-31 91), 218, 237, 286  
 Kuhl, 251, 274, 284  
 Kuhlmann (39-57 21), 434, 440  
 Kuhn, Rita, 258, 259, 490  
 Kuhn, Roland (39-41 49), 459, 462, 467  
 Kuhner, 544, 551  
 Kuleszynski (17-30 28, 30 29, 30 50, 20 56, 20 18), 214, 237, 267  
 Kunz, H. (39-23 34, 22 72), 435, 437, 444, 447, 448  
 Kunz, K., 217, 237  
 Kunz, R. (17-43 02), 52  
 Kunze, 297  
 Kupfer, 491, 494, 528, 529  
 Kupsch-Losereit, 490, 495, 512, 513, 514, 515  
 Kurock (17-28 43), 217, 226, 279, 280  
 Kurth, 257  
 Kurz, G. (39-27 86), 363, 368, 371, 383, 384  
 Kurz, K. (39-27 16), 292  
 Kurzke (39-41 82), 145, 167, 339, 340, 341, 343, 344, 345  
 Kuschinsky (17-31 23), 221  
 Kußmaul, 490, 491, 495, 506, 508, 509, 510  
 Kutzer (17-32 34), 213, 227, 264, 265  
 Kutzner (17-71 25), 202, 214, 221, 269, 275

## L

Laaff, 398  
 Lach, 487  
 Lachmann (39-26 18, 37 80), 145, 185, 196, 485  
 Lahmar, 368, 373, 528  
 Laier, 204  
 Lambert (39-21 23), 533, 539  
 Lames (39-35 89), 556, 557, 559

- Lammers, 252  
 Lamp, E. (39-37 49), 321, 331  
 Lamp, M., 204  
 Lampante, 206  
 Lampert (39-21 45, 34 77), 351, 353, 355, 356, 357, 358  
 Landthaler (17-31 86), 200  
 Landwehrmann (39-25 68), 314, 316, 325, 326  
 Lang, A., 217, 237  
 Lang, H., 215, 237  
 Lang, K. (17-24 16), 252  
 Lang, M. (39-27 81), 395, 397  
 Lang, W. (39-57 78), 212, 237, 260  
 Lange, 544, 551  
 Langendorf, 221  
 Langer (17-26 00), 252, 269  
 Langreder, 252  
 Lanz, 247, 268  
 Laqua, 208  
 Laskowski (39-44 98), 473, 476  
 Latorre, 214, 237, 266  
 Latz, H.-L. (39-42 40), 182, 188  
 Latz, M. (39-44 84), 459, 462, 467  
 Laubinger (39-59 42, 52 49, 31 23), 59, 185, 193  
 Laubscher, 489  
 Lauenroth (39-25 88), 292  
 Lauer (39-44 46), 435, 440  
 Lauf, 216, 237  
 Lauff (17-24 83), 216, 237  
 Lauterbach, 214, 237, 266  
 Laux, B., 216, 237  
 Laux, L., 206  
 Laven, G., 154, 186, 196, 198  
 Laven, H., 460  
 Lawson, 443, 447  
 Legler (39-22 73, 53 50), 431  
 Lehlbach, 40, 55  
 Lehmann, G. (39-22 15), 158  
 Lehmann, K., 164  
 Lehmann, R. G. (39-32 84), 171, 173, 177  
 Lehmann, W. D., 207  
 Lehmler-Schumacher (39-28 86), 392  
 Lehn (39-58 83), 435  
 Lehnen (39-26 10), 431, 440  
 Lehnert, 215, 237, 274, 275  
 Lehr, Gabriele (39-23 73), 434  
 Lehr, Günter, 216, 238  
 Leicher, 221  
 Leicher-Düber, 214, 238  
 Leidemann (39-57 41), 418, 422  
 Leiderer (39-36 20), 63, 258, 418, 420, 426, 427, 428, 429  
 Leinen (39-31 32), 408, 410, 414  
 Leinfelder (39-42 81), 473, 476, 479, 480  
 Leis (39-35 44), 459, 462, 470  
 Leisering (39-36 06), 408, 411  
 Leithoff (17-73 88), 115, 213, 221  
 Lell, 174, 175  
 Lemmel, 252, 274  
 Lenel (39-31 72), 66, 184, 185  
 Lengsfeld, 321  
 Lenner, 252  
 Lenssen (39-22 91), 297  
 Lenz, J., 205  
 Lenz, K. (39-57 18), 435, 440, 470  
 Lenz, P., 491, 495, 526  
 de Leon, 206  
 Leonards, 68  
 Lerche, 208  
 Letzelter, H. (39-35 15), 555, 557, 560, 561, 563, 566  
 Letzelter, M. (39-35 03), 120, 555, 560, 563, 566  
 Leuthold, 58  
 Levy, 543, 551  
 Ley (39-28 91), 418, 422, 429  
 Leyser (17-71 75), 214, 238, 267  
 Lhotzky, H. (39-23 55), 435  
 Lhotzky, U. (17-72 86), 218  
 Licht (39-26 26), 459, 462, 465, 466  
 Lichtenthal, 488, 498, 502, 504  
 Lieb, 218, 238  
 Liell (39-21 31), 532  
 Liese (39-25 56), 188  
 Ließem-Sachse, 214, 238, 267  
 Lillenthal (17-71 92), 213, 227, 264, 265  
 Limbourg, 208, 252  
 Lindemann (17-39 71), 215, 238  
 Linden (39-26 01), 160, 162, 166  
 Lindenberg, 544, 551  
 Linder, 490, 492, 512, 513, 521  
 Lindmar (17-32 45), 213, 238, 264  
 Lindner, I. (39-41 45), 312, 315, 318, 332  
 Lindner, P., 214, 226  
 Link, D. (39-42 88), 459, 462, 466  
 Link, R. (39-31 55), 321, 325  
 Link, W. (39-36 17), 408, 411  
 Linke, G. (39-42 84), 318, 330  
 Linke, H., 252  
 Linke, W., 321, 324  
 Lintemann (39-26 92), 314  
 Lipfert (17-71 75), 238  
 Lipp, 214, 238, 267  
 Lippert (17-24 49), 218, 238  
 Lippold, J. (39-57 07), 435, 440  
 Lippold, R. (17-71 43), 215, 238, 271  
 Liptay (39-27 07), 434, 435, 437, 444, 448, 449, 450  
 Lixfeld-König, 219, 238  
 Loch, E. G., 247, 274  
 Loch, H., 283  
 Lochmann, 58  
 Lochner, 207  
 Löffelholz (17-32 60, 31 85), 213, 221, 264, 273  
 Löffler, A. W. (39-21 28), 533, 535, 537  
 Löffler, T. (39-52 23), 459, 463  
 Lühr, C., 214, 238  
 Lühr, J. (17-26 57), 252, 271  
 Löllgen, 276, 286  
 Lörincz (39-21 23), 533, 534, 537  
 Löst (17-30 63), 218, 226, 287  
 Löw (39-23 59), 45, 55  
 Lofink (39-27 97), 311, 312, 314, 318, 324, 325  
 Lohr, 217, 238  
 Loidl (39-36 26), 418, 420, 428, 429  
 van Look (39-22 78), 66, 179, 188  
 Loos (17-72 37, 31 44), 212, 221, 263, 266, 454, 455, 470  
 Lorch, 489  
 Lorenz, J., 215, 238  
 Lorenz, R., 172

Lorenz, V. (39-32 05), 119, 155, 188, 197, 198  
 Lo Sardo, 209  
 Loth (17-24 29), 252, 279  
 Lottermoser, 373, 389  
 Lotz, R., 214, 238  
 Lotz, S. (39-44 38), 434, 440  
 Lowitzsch (17-32 71), 207, 252, 284, 285  
 Lubbers (39-21 45), 348, 351, 352, 355, 356  
 Luckenbach, 443, 447  
 Luckhaupt, 214, 238, 267  
 Ludwig, B., 256, 269  
 Ludwig, Marlene (39-27 65), 350  
 Ludwig, Martha, 214, 238  
 Ludwig-Mertin (39-58 69), 418, 422  
 Lù, 354, 360  
 Lùchtrath, 206  
 Lùcke (39-21 37), 474, 476, 484, 485  
 Lùder, 216, 238  
 Lùderwald, 443, 447  
 Lùhrs (39-58 05), 418, 420, 422, 428, 429  
 Lùnenbùrger, 87  
 Lùpnitz (39-26 27), 145, 456, 457, 459, 461, 464, 465, 466  
 Luffy (44 19), 434, 440  
 Luig (39-27 98), 311, 315, 318, 326, 328  
 Luka-Krausgrill (39-37 07), 315, 317, 334  
 Luley, 216, 238, 272  
 Lung, 544, 551  
 Lungu, 544, 551  
 Luthardt, 208  
 Luttenberger (39-26 63), 394, 397, 402  
 Lutz, F. Ph., 314, 318  
 Lutz, M.-A., 398, 405  
 Lydall (39-28 70), 321, 327

<b>M</b>
----------

Maass, D., 224, 281  
 Maass, F., 172  
 Macchiella, 217, 238  
 Machens, 477  
 Macher (39-31 10), 54  
 Madel, 464  
 Madjidi (17-71 75), 214, 224, 267  
 Mäusle, 209  
 Mahler (17-31 52), 210  
 Mahling (39-25 89, 22 59), 145, 289, 390, 391, 395, 396, 404  
 Mahlmeister (39-48 11), 292  
 Maiberger, 164  
 Maidhof (39-57 89), 212, 238, 261  
 Maier, M. 839-28 23), 154  
 Maier, Roland (39-22 91), 290, 292, 295, 302, 303  
 Maier, Rùdiger, 218, 238  
 Maier, W., 216, 239  
 Majura (39-27 98), 329  
 Makowiecki (17-72 88), 213  
 Mallot (39-31 91), 418, 421  
 Malpeli (39-21 77), 148, 152  
 Malsch (39-21 39), 46  
 Malter (39-32 79), 292, 294  
 Mandara (39-21 77), 148, 152  
 Mandrella (39-26 60), 142, 321, 323  
 Mangold (39-21 30), 533, 536  
 Mann (17-73 55), 202, 221, 265  
 Mannhardt, 216, 238  
 Manns, M. (17-71 60), 215, 224, 272

Manns, P., 67, 164  
 Manz, B. (17-27 63), 217, 238, 283  
 Manz, O. (39-36 03), 408, 411, 413  
 Mappes, 252  
 Maqsud (39-28 98), 474, 476  
 Marcus, 217, 238  
 Marel (39-24 41), 311, 314, 318, 325, 326  
 Marg, 238  
 Markl, 62  
 Martens (39-26 75), 459, 460, 466, 467, 468  
 Martin, Fabienne (39-21 77), 148, 151, 152  
 Martin, Friedrich-Wilhelm (39-58 17), 418, 422  
 Martin, K., 268  
 Marx, Heinz, 221  
 Marx, Helmut, 418, 424  
 Marx, K., 542, 547, 549, 551  
 Marx, M., 215, 238  
 Maskala (39-49 89), 67, 367, 371, 381  
 Masser, 59  
 Matanovic (39-34 94), 211, 238, 259  
 Mathes, R. (39-21 76), 311, 315, 317, 329, 331  
 Mathes, U. (39-43 82), 436, 440, 453  
 Mathiasch (39-58 85), 434, 440, 445  
 Mathies, 66  
 Mathisen-Lommel (39-25 41), 354, 360  
 Mathy (39-44 58), 36, 68, 398, 399  
 Matle (17-73 69), 215  
 Mattenklott (39-28 88), 315, 317, 318, 332, 333  
 Matter, 490, 495, 506, 507, 509, 510  
 Mattern (17-21 79), 195, 213, 221, 265  
 Matuschek (39-28 06, 49 89), 67, 362, 367, 371, 380, 381  
 Matzker, 252, 284  
 Maue, R. (39-43 43), 436, 440, 453  
 Maue, U. T., 218, 238  
 Mauer, 216, 238  
 Maurer (42 04), 458, 463, 465  
 Maus (39-36 33), 418, 422  
 Mautschka, 542, 548, 549, 550  
 May, Georg (39-33 20, 26 73), 161  
 May, Gerhard (39-23 49), 145, 170, 171, 172, 175  
 May, K. (39-33 67), 348  
 Mayer, D. (39-21 73), 339, 342, 343  
 Mayer, Eckhard, 217, 238  
 Mayer, Elisabeth (39-22 17, 41 84), 170  
 Mayer, Gerhart, 120, 489, 490, 492, 501  
 Mayer, Günter (39-25 45), 57, 172, 176, 177  
 Mayer, H., 191  
 Mayer, J., 214, 239, 267  
 Mayer, W. (39-44 46), 215, 435, 440  
 Mayer-Popken (17-31 19), 213, 239, 265, 266  
 Mayet, A. (39-22 38), 211, 221, 259  
 Mayet, W., 239  
 Mechler (39-53 40), 459, 463, 468  
 Mehlis (39-33 97), 367, 371, 375, 376  
 Meichel (39-28 09), 362, 367, 370, 379, 380  
 Meier, A., 541, 542, 547, 549, 550, 551  
 Meier, C. (39-22 58), 363, 368, 371, 385, 386  
 Meier, G. (39-37 62), 435, 440  
 Meier, H. (39-26 05), 435, 437, 444, 447, 448  
 Meimberg (39-25 54), 185  
 Meinen, 256, 282  
 Meinig (17-72 53), 252, 278, 280, 281, 285  
 Mellinghaus-Dowidat, 490, 495  
 von Mengden, 207, 252, 273

- Mengel, 443, 447  
 Menger, 252  
 Menke, Helmut (39-58 46), 435, 440, 446  
 Menke, Henrik, 216, 239, 286  
 Menke, W., 256, 285  
 Mennemeier (39-25 43), 339, 340  
 Menninger (39-28 00), 456  
 Mentges (17-24 83), 216, 239  
 Menzel, B. (39-27 98), 321, 327  
 Menzel, I. (39-59 44), 211  
 Menzel, J. J. (39-24 33), 136, 394, 396, 400, 401, 402  
 Menzel, Karola (39-42 96), 458, 463, 464, 465  
 Menzel, Klaus (39-21 23), 533, 535, 537  
 Menzer (39-35 82), 558, 559, 566  
 Mergen, 185, 194  
 Merl (17-73 56), 213  
 Merle (39-58 65), 154, 418, 422, 428  
 Merlo, 67  
 Mertelsmann (17-72 81, 25 81), 66, 215, 222, 270, 272, 273, 275  
 Mertes, 297, 306  
 Merz, E., 217, 239, 283  
 Merz, R. (39-53 43), 459, 463  
 Merzlufft, 214, 239, 267  
 Messing (39-35 04), 555, 557, 559, 560  
 Metz, J., 208, 278  
 Metz, W., 398  
 Metzger, I.-S. (17-30 40), 218, 239  
 Metzger, O. (17-72 56), 219  
 Metzroth (39-53 43), 459, 463  
 Meueler (39-22 91), 118, 291, 292, 294, 304  
 Meusch, 314, 319  
 Meves, 247, 269  
 Meyenburg (17-39 71), 215, 239  
 Meyer, B. (17-71 66), 210  
 Meyer, Dirk, 212, 239, 260  
 Meyer, Doris (17-25 05, 72 21), 52  
 Meyer, I. (39-36 96), 418  
 Meyer, J. (17-72 50), 210, 215, 222, 270, 272, 273, 275  
 Meyer, U. (32 28), 188  
 Meyer, W., 222  
 Meyer zum Büschenfelde (17-72 75, 72 76), 64, 203, 210, 215, 222, 270, 272, 273  
 Meyerhoff, G. (39-23 30), 435, 437  
 Meyerhoff, M., 214, 267  
 Mezger (39-24 79), 172  
 Michaelis (17-32 52, 73 69), 66, 115, 203, 215, 222, 271, 275  
 Michalek, 65, 145, 535  
 Michel, D. (39-26 85), 165, 170, 171, 172, 174, 177  
 Michel, R. (39-41 47, 41 86), 459, 463, 468  
 Michel, W. (17-32 80), 68  
 Michiels, 217, 239, 285  
 Miehle, 252, 272, 274  
 Mijares, 498, 503, 517, 518, 519  
 Mika, 256, 284  
 Mikus, 120, 489, 490, 491, 495, 499, 509, 510  
 Milde (39-23 23), 47  
 Mildenberger, 214, 239  
 Mildner, P., 543, 551  
 Mildner, U. (39-43 88), 188  
 Milewski (17-26 64), 218, 239  
 Minden, 544  
 Mišanec (39-21 77), 148, 152, 153  
 Mislin, 460  
 Missimer, 424  
 Mitra (39-26 35), 419, 422  
 Mittelman-Sicurella (39-21 77), 148, 151  
 Mittler, 398, 403  
 Mludek, 204  
 Möbus, 217, 239  
 Möller-Rehm, 544, 551  
 Mörbel (39-26 15), 338  
 Moesta, 55  
 Mohn, 217, 239, 273  
 Mohr, E. (39-23 12, 21 44), 49, 77  
 Mohr, P. (17-30 80), 218, 239  
 Mohr-Kahaly, 215, 239, 275  
 Moll, A. (39-26 11), 339  
 Moll, F. (39-57 46, 57 05, 57 06), 113, 436, 437, 453, 454  
 Moll, R., 214, 239  
 Mols (39-27 28), 314, 316  
 Molt, 145, 478, 483  
 Monks, 490, 495, 509, 510, 511, 512  
 Montaner (39-26 17), 185  
 Moog (39-26 91), 50  
 Moormann, 209  
 Moos (39-26 74), 160, 162, 166  
 Mork (39-21 67), 54  
 Morlok (39-41 21), 47  
 Morsches (17-71 54), 216, 222, 272, 277  
 Moser (39-26 60, 21 41), 142, 143, 145  
 Mosis (39-27 44), 160, 161, 165, 174  
 Mosler, 216, 239, 278  
 Moysich (39-26 13), 339, 341, 344  
 Mühl, J. (39-44 55), 398, 401  
 Mühl, O. (39-25 56), 66, 185  
 Mühl, W. (39-26 38), 57  
 Mühle (15 96), 58  
 Mülhausen (39-27 16), 188, 199  
 Müllen (39-53 75), 63, 435, 437, 443, 444, 447, 448  
 Müller, Andreas (39-33 76), 188  
 Müller, Axel (39-23 80, 23 82), 435, 440, 448, 449  
 Müller, Beatrix, 487  
 Müller, Bettina, 206  
 Müller, Bodo, 297, 302  
 Müller, C. (39-21 53), 47  
 Müller, Dietram (39-26 65), 333, 363, 368, 371, 382, 383, 384  
 Müller, Doris (39-28 24), 154, 156, 321  
 Müller, Elisabeth (39-21 02), 45  
 Müller, Erich, 209  
 Müller, Ernst, 205  
 Müller, Ernst Wilhelm (39-27 98), 138, 145, 315, 316, 326  
 Müller, Gerd (39-33 31), 408, 410, 413, 414  
 Müller, Gerhard (39-25 49, 34 11), 201, 210, 211, 222, 259, 297  
 Müller, Gertud (39-48 04), 110, 541  
 Müller, Gisela (39-25 44), 290, 292, 295, 298, 299, 309  
 Müller, H., 216, 239  
 Müller, Hans A., 239  
 Müller, K., 214, 239  
 Müller, K.-P., 205  
 Müller, Karin (17-32 40), 200



Müller, Karl-Josef, 544, 546, 547  
 Müller, Klaus (39-22 29), 186, 192, 195  
 Müller, Norbert (FB 13), (39-44 48), 339, 341, 344, 346  
 Müller, Norbert (FB 26), (39-35 10), 120, 553, 554, 555, 559, 560, 561, 563, 565, 566  
 Mueller, R., 543, 551  
 Müller, Sabine (17-31 34), 217, 239  
 Müller, Stephan, 213, 239  
 Müller, Werner E. G. (39-59 10), 212, 222, 261, 262  
 Müller, Wibke, 214, 239  
 Müller, Wolfgang (39-22 16), 350, 352, 354, 355  
 Müller-Gerhard (17-73 46), 202, 216, 239, 278  
 Müller-Kicherer (17-71 31), 216, 239, 278  
 Müller-Klieser, (39-57 61), 212, 224, 260, 454  
 Müller-Küppers (39-21 05), 147, 149  
 Müller-Malm (39-52 62), 315, 319, 329, 331  
 Müller-Quernheim, 215, 239  
 Müller-Staufenbiel, 209  
 Müllner (39-25 41), 354, 359  
 Mülthei (39-28 31), 408, 409, 412, 414  
 Münch, N. (39-26 19), 188  
 Münch, R., 398  
 Müntefering (17-73 09), 215, 222, 270, 286  
 Müntel, 544, 551  
 Münz (39-43 33), 392  
 Mürlebach, 490, 491, 495, 499, 506, 508, 509, 511, 512  
 Müsebeck, 205  
 Mundlos, 216, 239  
 Muschiol (17-71 12), 216  
 Muscholl (17-31 70), 200, 213, 222, 264  
 Muszinski (39-27 98), 311, 315, 319, 326, 327, 328

<b>N</b>
----------

Nägele-Wöhrle, 214, 239  
 Naetscher, 89  
 Nagel, A. (17-24 26), 218, 239  
 Nagel, F., 252, 284  
 Nagel, K. (17-27 75), 202, 216, 225, 279  
 Nagel, R. (39-44 77), 459, 461, 467  
 Nagler (39-26 82), 49  
 Naß (39-22 71), 418, 422  
 Nast, 252, 272  
 Naumann (39-44 91), 474, 476, 484  
 Nawrath, H. (17-72 98), 213, 225, 264  
 Nawrath, K., 222  
 Nazari (17-30 88), 218, 239  
 Nazemian (39-23 16), 219, 240  
 Nebel (39-27 19), 119, 407  
 Neddens, 478, 485  
 Neder (17-73 31), 217  
 Neeb (39-58 82), 434, 437, 443, 445, 446  
 Nees, 498, 507, 508, 512  
 Neff, 490, 495, 499, 514, 515, 516  
 Negendank, 477  
 Neher (17-71 74), 252  
 Neiffer, 498, 509  
 Nell, 339, 342, 347  
 Neubacher, 399, 405  
 Neubauer (39-26 60, 21 41), 142, 145, 297, 300  
 Neufang, A., 217, 240  
 Neufang, S., 58  
 Neufurth (39-57 99), 201  
 Neugart (39-26 08), 418, 422, 428, 429

Neugebauer (39-32 92), 154, 156  
 Neuhäuser-Berthold (39-57 93), 212, 225, 261, 262  
 Neuhann, 256, 283  
 Neuhausen (39-58 27), 418, 420, 427, 428, 429  
 Neumann, G. (39-27 83), 47  
 Neumann, K. (39-37 98), 459, 463, 469  
 Neumann, P., 216, 240  
 Neumeyer (39-21 97), 459, 461, 466  
 Neuse, 40  
 Neuser, 164, 168  
 Nick (39-59 28), 188  
 Nickel (17-26 67), 214, 240  
 Nickisch, 218, 240  
 Nicklas (39-25 43), 339  
 Nicolai, K.-P. (39-36 37), 427  
 Nicolai, R. (39-32 56), 339, 342, 344  
 Nicolai, W. (39-26 66), 367, 369  
 Nieber, 216, 240  
 Nieder (17-71 75), 214, 240  
 Niemczyk, 252, 274  
 Niendorf, 66  
 Nikolay, 89  
 Nink, 215, 240  
 Nissen (17-30 82, 30 83), 218  
 Nitt (39-22 97), 473  
 Nitzschke (17-72 60), 215  
 Nix, K. (39-36 09), 408, 411  
 Nix, W. (17-32 71), 216, 222, 266, 284, 285  
 Noack, 215, 240  
 Noelle-Neumann (39-25 57), 315, 316, 331  
 Nohr, 211, 240, 259  
 Nolden (39-35 16), 553, 554  
 Noll, 545  
 Nolte, 252  
 Nordt (17-20 39), 217  
 North, 490, 495, 507, 508, 509, 510  
 Nosbüsch, 169, 297, 300  
 Nothoff (17-30 40), 218, 240  
 Nover (17-72 85), 210, 218, 222, 280, 283  
 Nowak, 321, 323  
 Nowicki (17-30 91), 52  
 Nuernberg, 214, 240, 266

<b>O</b>
----------

Oberländer (39-28 12), 145, 391, 395, 396, 400, 402, 403  
 Ockenga, 252, 272  
 Oeffering, 189  
 Oelert (17-39 26), 217, 222, 270, 273, 274, 279, 281  
 Oesch (17-72 83), 62, 64, 213, 222, 264, 444, 454  
 Oesterle (39-27 86), 368, 372, 384  
 Offen, 490, 495, 522, 523  
 Ohler (17-72 80), 154, 210, 215, 222, 272, 273, 274  
 Ohnmacht, 66  
 Okonek, 253  
 Olbermann, 207, 253  
 Olbert (17-25 33), 218, 225, 283  
 Oldenstein (39-26 67), 390, 394, 397, 399  
 de Oliveira-Ballejo, 545  
 Oliveira Brito, 240

von Olshausen (17-72 65), 215, 225, 272, 273,  
274, 275  
O'Neal, 498  
Opitz (39-22 50), 315  
Opper (39-53 43), 459, 463  
Oppermann (93-27 33), 473, 476, 478, 481  
Orestano, 253, 281  
Orning, 66  
Ortheil (39-26 13), 337, 339, 341, 345  
Ortseifen (39-27 67, 32 30), 27, 131, 348, 351,  
353, 355, 356, 357, 358, 359  
Ortwein (39-34 74), 172, 173  
Oster, O. (17-39 67), 216, 240, 272  
Oster, W. (17-39 67), 215, 240  
Oswald (39-28 56), 47  
Ott, 556, 558, 561  
Otte, 222  
Otten (39-25 18), 418, 420, 428, 429  
Otto, A. (39-21 34), 315  
Otto, G. (39-22 86), 172, 173, 176  
Overbeck, 205  
Overzier, 253

<b>P</b>
----------

Päschke, B. (39-32 68), 172, 173, 176  
Paeschke, T., 217, 240  
Pagel (39-22 70), 406  
Pahnke (39-43 53), 408  
Palm (17-72 05), 52  
Palme, B. (39-28 08), 362, 364, 367, 372, 380,  
381, 382  
Palme, E. (17-73 02), 202, 217, 240, 285  
Palme, H. (16-3 46), 477  
Panhans (39-23 02), 416, 419, 422  
Panzer (39-28 92), 418, 422  
Papadakis (39-58 43), 459  
Papadopoulos (39-59 70), 418, 421, 426  
Papke, 545, 551  
Park (17-26 64), 218, 240  
Paschen, 205  
Pasler (17-30 58), 218, 240  
Patzlaff, 464  
Patzner (39-59 89), 418, 422  
Paul, 132  
Paulun (39-24 24), 54  
Pauly (39-26 60, 21 41), 142  
Paus (17-71 04), 215  
Pawlik, 191  
Payer, 41  
Pecher (39-25 56), 186, 192, 193, 195  
Pechstein, 253, 260, 276, 277, 285, 298, 309  
Peege (39-27 16), 186, 199, 292, 294, 301, 302,  
304  
Peffekoven (39-26 17), 182, 186, 196, 197  
Pehl, 214, 240  
Peifer, 68  
Pélégry, 490, 495, 512, 513, 514, 515  
Pelz, 298, 306  
Penner (39-26 93), 407  
Pense, Joachim (39-33 38), 408, 411, 414  
Pense, Jürgen (39-22 56), 119, 473, 474, 475, 482  
Pentz, 87  
Penzes (17-27 33), 213, 240  
Pereira, 214, 240  
Pérez González (39-44 39), 362, 367, 372, 373,  
376, 377

Perl (39-28 38), 154, 155, 408, 409, 415  
Persijn, 490, 495, 506, 511, 512  
Pesch, 146, 160, 161, 165  
Peschlow (39-43 98), 368, 369, 385, 386, 387  
Petermann, A., 545, 551  
Petermann, R. (39-21 30), 533, 538  
Peters, F., 207  
Peters, H., 208, 277  
Peters, J. E. (39-32 63), 348, 350, 352, 355, 357  
Petersohn, 194, 222, 265  
Petracic, 205, 256  
Petri, E., 256, 283  
Petri, I. (39-23 38), 540  
Petrowitz (39-26 43), 53  
Petry, L., 394, 396  
Petry, R. (39-28 21), 154, 156  
Petter (39-35 12), 553, 555, 557, 558, 561, 566  
Petutschnigk (39-25 32), 211, 222, 259  
Petzke (39-28 72), 435, 440, 448  
Pfaff (39-33 12), 50  
Pfaffmann (39-43 02), 463  
Pfannenstiel, 253, 269, 274  
Pfarr (39-37 48), 321, 330  
Pfeifer (39-33 07), 434, 440  
Pfeiffer, B., 216, 240  
Pfeiffer, C., 215, 240  
Pfeiffer, G., 253  
Pfeiffer, H., 132  
Pfeiffer, P. (39-35 42), 459, 463, 470  
Pfeuffer (39-34 16), 436, 440, 453  
Pfister (39-25 38), 408, 409, 413, 415  
Pflug (39-25 65), 186, 192  
Pfurtscheller (39-21 33), 46, 169, 298, 299  
Phannavong (39-52 24), 459, 463  
Philipp, M., 216, 240, 278  
Philipp, R. (39-22 94), 474  
Picard, 490, 495, 513, 514, 515  
Pick (39-21 47), 134, 186  
Piepenschneider, 314, 319  
Pieper, K. (39-23 21), 46  
Pieper, W.-M. (17-71 07), 211, 253  
Pietrek (39-24 15), 154  
Pietsch (17-31 58), 212, 240  
Piffi (39-32 34), 188  
Pillau (39-25 43), 68, 336, 337, 339, 342, 347  
Pindur (39-57 37), 113, 434, 436, 437, 452, 453  
Pipphardt (39-27 66), 349, 350, 353, 355, 357,  
358, 359  
Pisano (39-26 93), 407  
Pistor (17-24 39), 217, 240, 279, 280  
Pittrof (39-43 48), 436, 440, 453  
Plagemann, 191  
Plaggemeier, 491  
Plagwitz, 240  
Plan-Hübner, 321, 334  
Planz, 253, 281  
von Platen (39-22 94, 22 56), 119, 473, 474, 475,  
478, 481  
Platt (17-31 92), 213, 226, 264  
Paul (17-71 90), 216  
Plinke (39-35 99), 556, 563  
Pöllmann (39-22 59), 395, 397, 405  
Pörtl (39-21 20), 43, 45, 120, 147, 373, 490, 492  
Pötsch-Schneider, 213, 240  
Poganiuch (39-32 50), 434, 440

Pohl, 296, 300  
 Pohle, 490, 495, 521, 522  
 Pohlers, 545, 551  
 Pollmann, 464, 470  
 Pollow (17-72 78), 217, 222, 275, 283  
 Pommerening (39-24 03), 155, 412  
 Pommerenke, 214, 240, 267  
 Pomplum (39-24 83), 315  
 Pontz, 216, 225, 276  
 Pop (17-72 67), 137, 215, 222, 268, 272, 273, 275  
 Popp, I. (17-71 75), 214, 240, 267  
 Popp, K.-J., 120, 489, 490, 495, 506, 509, 510  
 Popp, M. (39-31 04), 315, 319, 334  
 Poralla (17-26 69), 215, 226  
 Pothmann (17-71 57), 218, 240, 287  
 Prellwitz (17-71 90), 216, 222, 272, 273  
 Prescott (39-44 97), 473  
 Preuss, 55  
 Prigge (39-34 38), 311, 314, 317, 325, 326  
 Prinzing (39-27 82), 391, 395, 396, 400, 401, 402  
 Proebsting, 321  
 Pross, 253  
 Prskawetz (53 65), 434, 440  
 Pruppacher (39-28 61), 146, 418, 420, 429, 430  
 Przybylski (39-57 12), 435, 443, 447  
 Püttmann, 218, 241  
 Pütz, 322, 333  
 Puff, 205  
 Pulsack (39-37 08), 315, 319, 333  
 Pusch (39-27 09), 435, 440  
 Puth-Dornheim (39-25 04), 68  
 Putz, 321, 322  
 Putz-Thate, 490, 495, 521, 522  
 Pyka, 44

## Q

Quapp (39-21 77), 148, 153  
 Quast (39-35 96), 556, 566, 567  
 Queißer-Luft, 216, 241  
 Quellmalz (39-25 33), 459

## R

Rach (39-44 37), 434, 440  
 Rachwalsky, 132  
 Racké (17-31 74), 213, 227, 264  
 Radler (39-26 62), 456, 457, 459, 460, 464, 470  
 Rätzel, 396  
 Raffel (39-37 22), 321, 331  
 Rahmer, 204  
 Rahn, 138  
 Rahner (39-26 70), 321, 330  
 Raidt, 320, 325  
 Ramadori (17-21 71), 215, 226  
 Rammelsberg (39-22 01, 22 02), 46  
 Rapp, 208  
 Raskin (17-71 75), 214, 241  
 Rath, B. (39-23 05, 23 59), 45  
 Rath, J. (39-25 69), 188  
 Rathgen (17-73 14), 202, 217, 222, 282, 283  
 Rathje, 490, 495, 513, 514  
 Rau, E. (39-22 12), 50  
 Rau, G., 253, 272, 274  
 Rauchfuss (39-44 22), 292, 295, 299  
 Rauh, 209, 247  
 Rauls, 204

Rauscher (39-27 91), 292, 295, 299  
 Rautenberg, 399, 402  
 Raven, 298  
 Rebentisch (39-22 26), 184  
 Reck, M. (39-26 67), 394  
 Reck, R. (17-73 62), 202, 218, 225, 241, 284  
 Reddig, 490  
 Reiber (17-30 32), 219, 241, 287  
 Reich, C., 174  
 Reich, W. (17-30 80), 218, 241  
 Reichardt (39-26 37), 57  
 Reichert, E. (39-27 29), 416, 418, 420, 424, 427, 428, 429  
 Reichert, M., 215, 241  
 Reifenberg, 208  
 Reiff (17-71 75), 214, 241, 267  
 Reim, 490  
 Reimlinger, 442, 447  
 Reinboth (39-25 24), 119, 456, 457, 458, 459, 460, 466, 467, 468  
 Reinhardt, Egon, 189, 199  
 Reinhardt, Erich, 557, 561, 567  
 Reinhardt, H.-D. (39-22 08), 57  
 Reinhardt, U. (39-27 87), 363, 368, 372, 382, 383, 384, 385  
 Reinhardt, W. (39-24 19), 45  
 Reis (39-59 15), 147  
 Reisner, 253  
 Reiß, 498  
 Reißner (39-28 05, 28 07), 367, 369  
 Reiter, Johannes (39-25 47), 146, 160, 161, 167, 168, 169  
 Reiter, Josef (39-22 64), 289, 292, 294, 299  
 Reitter (17-32 89), 216, 222, 276, 277  
 Reitz (39-32 33), 182, 189  
 Reitze, 206  
 Remmele, 208, 253, 270  
 Remmers, 138  
 Renda (39-22 91), 290, 292, 295, 302, 303  
 Renk (39-36 58), 418, 422  
 Renner, 58  
 Renzing, 490, 495, 508, 509, 510  
 Resch (39-37 70/69), 435  
 Reske (17-71 56), 213, 241, 266  
 Reske-Kunz (17-32 29), 213, 227, 266  
 Retsch, 164, 168  
 Rettinger, 66  
 Reusch (17-73 09), 215  
 Reuss (39-21 58), 211, 241, 259  
 Reuter, K. (39-22 16), 350, 353, 355, 357, 358, 359  
 Reuter, W., 206  
 Rexrodt, 205  
 Rhode (39-28 10), 395, 396, 403  
 Richard (17-71 33), 218, 222, 283  
 Richter, Gerhard, 253, 279  
 Richter, Günther (39-23 79), 57  
 Richter, I.-E., 257  
 Ricker (39-59 38), 315, 316, 329, 330, 331  
 Rickwardt (39-58 33), 435  
 Riebrock, 208  
 Riedel, F. W. (39-28 99), 391, 395, 396, 404, 547  
 Riedel, H. (39-21 10), 48  
 Riedel, W. (39-32 96), 192, 351, 352, 355, 356  
 Rieder, 215, 241

Riedmiller (17-20 01), 217, 226, 281, 282  
 Rieger (17-73 50), 216, 222, 278  
 Riemann, 207  
 Rienäcker (39-32 01), 211, 241, 259  
 Riepert (17-26 87), 213, 241  
 Rieß (39-25 59), 180, 182, 189  
 Rimbach, 498, 499, 502  
 Rimke (39-53 19), 435, 440  
 Ringel (39-44 60), 394, 397, 400, 401  
 Ringger (39-26 50, 22 49), 41, 146, 364, 369, 374, 378  
 Ringsdorf (39-24 02), 41, 132, 134, 435, 437, 444, 447, 448, 449  
 von Rintelen, 241  
 Ripoché (39-21 77), 148, 151  
 Rippel, 204  
 Rippert, 204  
 Risi (39-21 46), 351  
 Risi-Ronsecco (39-57 19), 435, 440, 450, 451  
 Risler (39-25 77), 460  
 Ritschel (39-28 08), 362, 367, 372, 380, 381  
 Ritter, G. (17-71 40), 210, 217, 222, 279, 280  
 Ritter, H., 205  
 Ritter, K. (17-73 61), 253, 284  
 Rittner (39-21 18, 17-73 87), 195, 213, 222, 265  
 Ritz (17-22 07), 51  
 Rivero Salavert, 490, 496, 516, 517, 518, 519  
 Rix, 241  
 Rizk, 491, 496, 503, 504, 527, 528  
 Robinson, 498, 508, 509, 510  
 Robison, 40  
 Robl, 207  
 Rochels (17-71 32), 202, 218, 225, 283  
 Rock (39-26 99), 146, 160, 161, 167  
 Rodenwaldt (23 46 51), 293, 295, 308, 309  
 Rodrigues (39-44 39), 378, 379  
 Roeb (33 64), 66, 339, 342, 346  
 Roeckl, 424, 428, 429  
 Rödel (39-44 57), 394, 397, 400, 402, 403  
 Röder, 216, 241, 284  
 Roegner (39-25 17), 47  
 Röbling (17-71 01, 73 73), 52  
 Röhr, 216, 241  
 Röhrborn, 216, 241  
 Römer, J. I., 490, 496, 517, 518, 519  
 Römer, R. (93-26 48), 147  
 Rönisch (17-72 72), 218  
 Rörig (17-72 01, 22 02) 52, 210  
 Rösel (39-32 18), 147, 351, 352, 355, 357, 359  
 Roeser, 216, 241  
 Roesler, 214, 241  
 Rösner (39-23 31), 47, 48  
 Rößler, 492  
 Rößler-Köhler (39-24 38), 368, 373, 389  
 Roggatz, 205  
 Roggenbuck, 314  
 Rogowski (39-53 14), 435, 440  
 Rohleder (17-28 34), 53  
 Rohr-Weirich, 44  
 Rohrbach, 409  
 Rohrbacher (39-25 97, 34 97), 53  
 Rohrbeck (17-31 61), 212  
 Rohrer, 298, 309  
 Rohwedder, 206  
 Rojas de Greißl (39-21 77), 149, 153

Roll, 68, 133, 137  
 Rollar, 206  
 Rolle (39-34 95), 130, 350, 352, 354, 355, 356  
 Roller (39-34 41), 434, 441  
 Rolzhäuser (39-24 18), 47  
 Romer (39-28 79), 222, 258, 259, 459, 460, 467, 468  
 Rose, K. (39-25 59), 180, 182, 186, 195, 196  
 Rose, U. (39-42 36), 436, 438, 452, 453  
 Rosenfelder (39-23 94), 418, 421, 425, 426  
 Rosenthal, 217, 241  
 Roßmann (39-28 89), 315, 319, 333, 558  
 Rost (39-21 34), 315, 319, 332  
 Rotermund (39-25 75), 146, 339, 340, 343, 345  
 Roth, A. (39-23 74), 418, 422  
 Roth, G. (39-27 06), 435  
 Roth, N. (39-52 49), 189  
 Roth, U.-E. (39-21 25), 534, 538  
 Rothacher, 216, 241  
 Rothausen (39-22 93), 466, 467, 472, 473, 475, 479, 480, 481  
 Rothe (39-25 35), 458, 460, 464, 465  
 Rothhaar (17-72 35), 211  
 Rothhaas (39-59 88), 418, 421, 429  
 Rothmund (17-71 50, 24 83), 223  
 Rotter, 190, 194  
 Roux (17-72 43, 25 81), 215, 241, 257, 272, 273, 275  
 Roy, 498, 513, 514  
 Ruberg (39-25 30), 338, 340, 343, 344, 345, 383  
 Rude (39-34 93), 211, 241, 259  
 Rudig, 217, 241  
 Rudigier (17-71 13), 217, 225, 279, 280  
 Rudolf (39-24 12), 186, 194  
 Rückert, G., 40  
 Rückert, K. (17-27 34), 225  
 Rüde (17-72 88), 202, 213, 223, 263, 266  
 Ruffer, 488, 490, 496, 502, 504  
 Rühle (39-34 15), 458, 463, 465, 466  
 Rübmann (39-22 69), 408, 409, 413, 415  
 Rüttgers, 490, 496, 506, 508, 509, 510  
 Ruf (39-21 83), 395, 396, 404  
 Rump, M. (39-28 14, 34 22), 390  
 Rump, R., 488, 490, 496, 502, 503  
 Rumpelt (17-73 03), 214, 223, 270, 275  
 Rumsey (17-28 32), 200  
 Runkel, R. (17-31 86), 200  
 Runkel, S., 217, 241  
 Rupp (39-23 54), 66, 186  
 Ruppelt (39-25 55), 189  
 Ruppert, G. (17-72 26), 52  
 Ruppert, P., 491, 496, 524, 525  
 Rupprath, 205  
 Rupprecht, H.-J., 215, 241  
 Rupprecht, R. (39-26 59), 459, 460, 467, 468  
 Ruschig, 442  
 Ruster (39-36 71), 418, 423, 428  
 Rutzka (39-49 89), 67, 367

<b>S</b>
----------

von Saalfeld, H. (39-21 24), 531, 532, 533, 534, 536  
 von Saalfeld, M., 545, 551  
 Saame (39-26 60, 21 41), 42, 142, 143, 146, 301, 468

- Sabel, 478, 479, 480  
 Sachsse, Hans (FB 11), 143, 301, 468  
 Sachsse, Hans (FB 19), (39-27 27), 435, 443, 448, 450  
 Sachsse, W. (39-57 25), 258, 459, 460, 467, 468, 469  
 Safferling, 110, 159, 171, 291, 313, 337, 349, 365, 393, 407, 417, 432, 458, 472, 532, 541, 554  
 Safian (39-24 22), 315, 319, 333  
 Saleh (39-26 44), 57  
 Salfelder, 216, 241  
 Sallmann (39-27 85), 146, 367, 369, 382, 383  
 von Salmuth, 40  
 Salnikow, 487, 489, 491, 492, 523, 524  
 Salnikow-Ritter, 490, 496, 512, 513, 514, 525  
 Salomon, E. (39-31 32), 408, 411  
 Salomon, H. (39-35 17), 553, 555, 558, 565  
 Salomon, I. (39-23 53), 54  
 Salzbrunn (39-53 75), 435  
 Samii (17-20 09, 20 19), 248, 280  
 Sander, E. (17-24 07), 53  
 Sander, G. (39-22 91), 290, 292, 295, 303, 304  
 Sander, H. (39-25 97, 34 97), 53  
 Sander, I., 209  
 Sandmann, 213, 241, 264  
 Sandulescu, 424  
 Santos, 490, 496, 519, 520, 521  
 Sartorius, 40  
 Sassmannshausen (39-48 20), 58  
 Sattel, 155, 496, 502, 529, 530  
 Sattler, D. (39-22 46, 33 46), 361  
 Sattler, H.-J. (39-57 29), 436, 441, 453  
 Sauer, 87  
 Saunders (39-21 77), 148, 150, 151  
 Saur (39-57 21), 434, 441, 445  
 Scarbata, 545, 551  
 Schaaf (39-27 35), 54  
 Schaarschmidt, 478  
 Schaberg (39-52 55), 435, 441  
 Schacht, 321, 322  
 Schack (39-34 52), 408  
 Schade (39-22 88), 435, 441  
 Schäck, 40  
 Schäfer, Albrecht, 253  
 Schäfer, Astrid (39-23 15), 241  
 Schäfer, G. (39-35 05), 553  
 Schäfer, H.-J. (39-57 20), 435, 441, 450, 451  
 Schäfer, K. (33 07), 434, 441  
 Schäfer, T., 545, 551  
 Schäfer, W., 206  
 Schäfer-Werner, 367, 373, 377  
 Schaeffer, B., 545, 551  
 Schaeffer, H.-J., 490, 496, 520, 521  
 Schäps, 557  
 Schärfe, 217, 242  
 Schättele-Hug, 490, 496, 522, 523  
 Schaffner (39-44 03), 315, 319, 334  
 Schahn (17-30 82/83), 218, 242  
 Schamschula, 545, 551  
 Schaper (39-35 96), 556, 560, 566, 567  
 Schardt, 339, 342  
 Scharniewski (39-23 01, 23 04), 44  
 Scharrenberg (39-32 69), 189  
 Scharrer-Wetterauer, 490  
 Schaub, 214, 242, 259  
 Schauwecker, 208  
 Scheck (39-24 76), 416, 418, 420, 425, 426  
 Schega, 253  
 Scheiba (39-24 54), 408, 409, 414, 414, 415  
 Scheidt (17-31 02), 215, 242, 271  
 Scheinhardt, 491, 496, 529  
 Scheinzbach, 217, 242  
 Schell (16-23 30), 112, 203  
 Schemann, 492, 516, 517, 519  
 Schenke (39-27 12, 21 20, 17-30 18), 146, 160, 161, 165  
 Schepa (39-57 08), 50  
 Scherhag, 214, 242, 267  
 Scherner, 298, 306  
 Scheunemann (17-30 60), 218, 223, 270, 275, 280, 286  
 Schick (39-24 73), 54  
 Schicke, 464  
 Schicketanz (17-31 04), 215, 242, 271  
 Schiel, 62  
 Schier, 253  
 Schilcher (39-59 17), 418, 420, 425, 426  
 Schild, E. O., 40  
 Schild, H. (17-71 26, 20 48), 214, 223, 269  
 Schild, U. (39-27 98), 312, 315, 319, 327, 328  
 Schill, 66  
 Schilling, F., 253  
 von Schilling, K., 488, 490, 496, 501, 502, 503  
 Schilson (39-24 59), 146, 395, 396, 405  
 Schinke (93-24 87), 50  
 Schinzel, 215, 242  
 Schirmacher, 214, 242  
 Schlack, 253, 277  
 Schlander, 216, 242  
 Schlaw (39-27 32), 314, 316  
 Schlegel, J., 215  
 Schlegel, S., 216, 242  
 Schleiernacher (39-28 71), 459, 461, 469  
 Schleinkofer (39-33 30), 408, 410, 413, 414, 415  
 Schlitt, H., 216, 242  
 Schlitt, M. (39-25 47), 160, 162  
 Schlosser, 169, 296, 300  
 Schlotter, 533  
 Schmaltz, 200, 257, 275, 276  
 Schmid, F. X., 217, 242  
 Schmid, H., 174  
 Schmid, K. (39-57 84), 212, 227, 260  
 Schmid-Gewinner, 77  
 Schmidseeder (17-30 42), 253, 280  
 Schmidt, Anette, 242, 267  
 Schmidt, Annemarie (FB 12), (39-27 28, 33 28), 314  
 Schmidt, Annemarie (FB 19), (39-27 07), 119, 435  
 Schmidt, August-Wilhelm (17-72 91), 214, 253, 282  
 Schmidt, Barbara (39-58 86), 434, 441  
 Schmidt, Berthold (39-59 22), 201, 212, 223, 258, 261, 286  
 Schmidt, C. (39-58 97), 434  
 Schmidt, Dirk, 66, 191, 192  
 Schmidt, Doris (FB 04), (39-41 81), 216, 242  
 Schmidt, Doris (FB 16), (39-44 55), 394  
 Schmidt, Gabriela (93-27 78, 33 93), 351, 353, 359, 360  
 Schmidt, Günter (39-23 40), 435, 441  
 Schmidt, Hans-Dieter (17-31 87), 225  
 Schmidt, Helmut, 208, 253

- Schmidt, I. (39-43 19), 436  
 Schmidt, J. E. (39-27 62), 338, 341, 343  
 Schmidt, K. (39-25 14), 182, 186, 197  
 Schmidt, M. (39-23 52), 49  
 Schmidt, N. (32 28), 189  
 Schmidt, Paul (39-22 31), 46  
 Schmidt, Paul-Günther, 65  
 Schmidt, W., 207, 254, 272, 274  
 Schmidt-Kittler (39-23 26), 473, 475, 478, 479, 480, 481  
 Schmidt-Korus (39-22 66), 351  
 Schmidt-Martilla, 208  
 Schmied, Gerhard (39-27 97), 146, 314, 317, 319, 324, 325, 326  
 Schmied, Gudrun (17-71 55), 216  
 Schmiedt, 217, 242, 273, 275, 279, 281  
 Schmitt, Anneliese (39-27 80), 368  
 Schmitt, Arbogast (39-21 16), 146, 345, 367, 370, 382, 383  
 Schmitt, C. (39-58 41), 418, 23  
 Schmitt, Edgar (17-32 28), 213, 242, 266  
 Schmitt, Ernst-Jürgen, 254, 283  
 Schmitt, Hannelore (39-26 48), 147  
 Schmitt, Heinz-Josef, 218, 242, 277  
 Schmitt, Henni (39-28 14, 34 22), 390  
 Schmitt, Hermann-Josef (17-30 80), 242  
 Schmitt, M., 209  
 Schmitt, P. A., 490, 491, 496, 506, 509, 510  
 Schmitt, S. (39-57 36), 436, 441, 453  
 Schmitt, T., 216, 242  
 Schmitt, U., 214, 242, 266  
 Schmitt, Walter (39-26 47), 368, 372, 389  
 Schmitt, Wilhelm, 41  
 Schmitt, Wilhelm-Friedrich (39-44 33), 435, 441  
 Schmitt, Wolfgang (39-33 37), 408, 411  
 Schmitt-Köppler, 254  
 Schmitz, B., 217, 242  
 Schmitz, H.-J., 339, 342, 346  
 Schmitz, J. (39-26 01), 160, 162, 166  
 Schmitz-Vaickenberg, 206  
 Schmutzler (39-26 56), 154, 156  
 Schnabel, 254, 273  
 Schnauss (39-24 90), 435, 441  
 Schneckenburger (39-43 42), 459, 463, 466  
 Schnecko, 443, 447  
 Schneider, C. (39-36 04), 408, 410, 413, 414  
 Schneider, Elisabeth (39-36 14), 408  
 Schneider, Erna (39-22 12), 50  
 Schneider, Hans-Michael, 248, 270  
 Schneider, Heinrich, 160, 162  
 Schneider, Hildegard (17-72 01, 72 02), 52  
 Schneider, K. (39-26 15), 338  
 Schneider, M., 242  
 Schneider, P. (39-37 74, 23 29, 17-30 01), 40, 142, 143, 146, 186, 301, 468  
 Schneider, R., 247  
 Schneider, T. (39-26 74), 146, 160, 162, 166  
 Schneider, U. H., 66, 191  
 Schnell, G., 218, 242  
 Schnell, N., 215, 242  
 Schnell, U. (17-73 95), 215  
 Schober, 556, 561, 562  
 Schoch (39-58 51), 418, 420, 427, 428, 429  
 Schoeck (39-26 92), 314, 316, 325, 326  
 Schöffmann (39-43 35), 436, 441, 453  
 Schöhl (39-26 70), 321, 330  
 Schoeler (39-31 62), 418, 423  
 Schölmerich (17-72 50), 143, 223, 301, 468  
 Schoen, U., 174  
 Schön, W., 208  
 Schönberger, A., 545, 551  
 Schönberger, W. (17-73 24), 216, 223, 276  
 Schönborn (17-28 09), 254  
 Schönig, C. (39-27 79), 363, 368, 372, 388  
 Schönig, H. (39-27 80, 27 79), 368, 373, 387  
 Schönleben, 207  
 Schöpe (39-35 18), 555, 557, 558, 565  
 Schöpf (39-33 91), 418, 423  
 Schofer, 216, 242  
 Scholl, H., 556, 560, 562, 563  
 Scholl, R., 399  
 Scholl, W. (16-24 16), 112, 203  
 Scholz, G., 298  
 Scholz, H. P., 68  
 Scholze, 209  
 Schommer, 217, 242  
 Schopf, 216, 242  
 Schoser, 464  
 Schott, E., 40, 423  
 Schott, M. (39-24 25), 54  
 Schott, N. (39-24 57), 57  
 Schramm (17-72 59), 202, 216, 226, 277  
 Schramm-Scherer (17-30 80), 218, 242, 286  
 Schramm-Schmidt (39-43 33), 392  
 Schranz, 216, 226, 276  
 Schrattenholz (39-41 77), 154  
 Schreckenberger, 190  
 Schrezenmeir, 211, 215, 242, 274, 275  
 Schriefers, 206, 254  
 Schröder, E. (39-26 16), 289  
 Schröder, Hansjörg, 211, 243  
 Schröder, Hans-Jürgen (39-36 05), 408, 411  
 Schröder, Heinz-Christoph (39-57 95), 212, 225, 259, 261, 262  
 Schröder, Hubert, 423  
 Schröder, J. M., 280  
 Schröder, L. (39-44 62), 394  
 Schrohe, E. (39-33 32), 408, 411, 413  
 Schrohe, R. (39-22 72), 435  
 Schubert, E. (39-21 28), 534, 535  
 Schubert, Georg Heinrich, 542, 550, 551  
 Schubert, Gerhard (39-23 58), 418, 420  
 Schubert, Günter (39-31 07), 434, 441  
 Schubert, J. (39-26 44), 57  
 Schubert, R. (17-26 03), 217, 226, 279, 280  
 Schubert, U. (39-34 49), 434, 441  
 Schuberth (39-35 96), 556, 566, 567, 568  
 Schubnell, 320  
 Schuchmann (39-26 12), 394  
 Schürmann, H. (39-44 95), 474, 476, 484, 485  
 Schürmann, K. (17-73 31), 217, 223, 260, 270, 280, 285  
 Schütt (17-32 19), 53  
 Schütte, 207  
 Schütz, I., 214, 243, 266  
 Schütz, L. (39-28 65), 419, 423, 429  
 Schuh (39-33 40), 407, 408, 410, 413, 415, 470  
 Schuhmacher, G. (39-59 46), 200  
 Schuhmacher, M. (17-71 01, 73 73), 52  
 Schuhmann, 208, 282

- Schuind, 216, 243  
 Schuler, G. (39-52 24), 459, 463, 468  
 Schuler, M. (39-35 60), 404, 540, 542, 546, 547  
 Schulte, 206  
 Schulte-Wissermann (17-73 29), 254  
 Schultheis (39-22 48), 54  
 Schultz, H. (39-41 26), 339, 342, 344  
 Schultz, L. (16-2 79), 477, 479  
 Schulz, D., 216, 243  
 Schulz, F. (39-27 68), 351, 353, 355, 356, 358  
 Schulz, G., 215, 243, 274, 275  
 Schulz, Günter Victor (39-31 38), 143, 301, 435, 437  
 Schulz, P. (39-27 80, 44 50), 368, 372, 388  
 Schulz, R. C. (39-23 55), 41, 119, 435, 437, 444, 447, 448  
 Schulz, T., 243  
 Schulz, V. (17-71 35), 223, 274  
 Schulz-Dobrick (39-41 12), 474, 476, 482  
 Schulze, F. W. (39-22 16), 350, 352  
 Schulze, P. M. (39-25 51), 118, 182, 184, 186, 198  
 Schulze, V., 487  
 Schulze, W.-D., 214, 243, 267  
 Schumacher (39-23 03, 23 06), 46, 134  
 Schumann (39-35 06), 272, 553, 557, 559  
 Schumann-Hengsteler (39-21 32), 315, 319, 333  
 Schunck, 120, 489, 490, 492  
 Schunk, 214  
 Schuphan, 464, 465  
 Schurzig (34 23), 368  
 Schuster, C.-J. (17-72 64, 28 94), 201, 202, 215, 225, 272, 273, 275  
 Schuster, R., 132  
 Schuster, S., 215, 243  
 Schuth, 257, 262  
 Schwab (17-71 75), 214, 243, 268  
 Schwägler (39-24 44), 314, 316, 326  
 Schwantag (39-22 27), 186  
 Schwarz, G., 321, 323  
 Schwarz, I. (17-73 61), 218  
 Schwarz, K., 321, 324  
 Schwarz, M. (17-27 47), 217, 243  
 Schwarz, R. (39-21 31), 534, 535  
 Schwarzenbach (39-25 78), 441  
 Schweden, 214, 243  
 Schwedt (39-27 57), 66, 146, 339, 340, 346  
 Schwegmann (17-20 18), 243  
 Schweikert, 208  
 Schweikhart, 256, 274, 282  
 Schwend, 490, 493, 506, 507, 510  
 Schwenger, 216, 243  
 Schwerdtner, 545  
 Schwidetzky-Rösing (39-22 42), 461  
 Schwörer, 213, 243, 264  
 Schwörer-Kohl, 399, 404  
 Scotti-Rosin (39-28 17), 362, 367, 372, 373, 374, 376, 377  
 Scriba (39-32 98), 171, 173  
 Seckfort, 254  
 Sedlmeier (39-27 44), 160, 164  
 Seebass (39-26 52), 165, 171, 173, 174  
 Seebohm (39-25 27), 146, 292, 294, 298, 299, 300  
 Seelbach (39-34 78), 146, 348, 349, 351, 352, 359  
 von Seelen (39-24 71), 64, 269, 459, 461, 466, 467, 468  
 Seemann (39-31 12), 54  
 Seesko, 216, 243  
 Seghers, 40  
 Seher, 545, 551  
 Sehhati-Chafai, 254, 268  
 Seibert, G., 256, 261, 262  
 Seibert, H. (39-26 64), 394, 397, 400  
 Seibert-Grafe, 214, 243, 267  
 Seidel, 404, 542, 546, 547, 550, 551  
 Seidl, G., 442  
 Seidl, H., 209  
 Seifert, A., 498, 500  
 Seifert, E., 206, 254  
 Seiler, 207  
 Seim (39-25 16), 408, 411, 413, 415  
 Seitz, A. (39-44 11), 459, 461, 466, 467, 468  
 Seitz, Willi (23 46 51), 293, 294, 305, 306, 309  
 Seitz, Wolfgang, 254  
 Seliger (39-21 90), 47  
 Selke (39-27 45), 158, 164  
 Sell (17-27 76), 243  
 Seltmann (17-31 80, 73 86), 200  
 Selzer, 498  
 Senel, 218  
 Senges, 207  
 Sennerich, 217, 243  
 Sergl (17-30 24), 218, 223, 286, 287, 288  
 Seßler (39-43 52), 436, 441, 453  
 Setz (17-30 32), 219, 243  
 Seufert, 217, 243  
 Seuffert (39-25 80, 34 69), 395  
 Severain (39-21 48), 189  
 Sewell, 216, 243  
 Seyb (39-52 35), 44, 441, 446  
 Seybold-Epting, 205  
 Siddiqi, 321, 333  
 Siebald (39-21 46, 44 49), 167, 345, 351, 353, 355, 356, 358  
 Sieben-Roßkopf (39-27 35), 54  
 Siebert (39-24 73), 54  
 Siebner, 209, 254  
 Siefke (39-52 55), 435, 441  
 Siegel, 443  
 Sieger (17-31 34), 213, 243  
 Siegert (39-26 30), 457, 459, 461, 465, 466  
 Siever, 489, 498, 501  
 Siggemann (39-59 59), 44  
 Silbermagel (39-59 79), 212, 243, 262  
 Sillescu (39-22 89, 32 25), 62, 63, 64, 138, 431, 434, 435, 437, 444, 448, 449  
 Silva-Brummel (39-44 39), 362, 364, 367, 372, 373, 378, 379  
 Singe, 215, 243  
 Singer, Hans-Rudolf, 368, 373, 387, 491, 492, 526, 527  
 Singer, Hellmut (39-57 16), 434, 435, 437, 443, 444, 445, 446, 451, 452  
 Singer, I., 216, 243  
 Sireteanu, 464, 466  
 Skonieczny, 41  
 Skop (17-30 80), 218, 243  
 Slama (17-72 25, 73 92), 52  
 Sliwinski (39-33 09), 164  
 Smague, 206

- Smollich, 110, 159, 170, 291, 313, 337, 349, 365, 393, 407, 417, 432, 458, 472, 532, 541, 554  
 Sobel (39-57 98), 212, 243, 261  
 Sochor (39-53 65), 434, 441  
 Sofsky (23 46 51), 293, 296, 305  
 Sollberg, 254, 284  
 Sonne, 477, 480  
 Sonntag, A., 216, 243  
 Sonntag, R. (39-25 26), 118, 182, 189  
 Sorger (17-32 67), 214, 226, 269, 270  
 Späth (39-21 60, 25 97, 59 60), 50, 53  
 Sparwasser, 206  
 Spath (39-58 91), 46  
 Specht (39-21 77), 149, 153  
 Specht-Baucke (39-21 77), 149, 153  
 Spehs (39-44 93), 474, 476, 484, 485  
 Spiegel (39-23 51, 25 95), 46, 48  
 Spielmann (17-31 26), 212, 243, 262  
 Spiering (39-27 03), 434, 441, 444  
 Spies (39-25 75), 339, 341, 344  
 Spieß, H. W. (39-35 23), 63, 428, 443, 444, 449, 450  
 Spieß, K.-H. (39-44 61), 66, 345, 394, 397  
 Spindler (17-25 05, 72 21), 52  
 Spira (39-27 84), 147, 364, 367, 370, 382, 383  
 Spitz, 208  
 Spranger (17-73 25, 73 26), 210, 216, 223, 270, 276  
 Sprengard (39-27 89), 41, 146, 292, 294, 298, 300  
 Spuck (39-34 08), 436, 441, 453  
 Srinivasan, 498, 500  
 Staab, F. (39-44 60), 394, 396, 400, 401, 402  
 Staab, J. F. (39-21 80), 319, 330  
 Stachel (39-37 72, 24 58), 161, 162, 168  
 Stadtmüller, 404, 541, 542, 546, 547, 549, 550, 551  
 Staffa (39-21 87), 362, 367, 372, 380, 381  
 Staghun, 216, 244  
 Stahl (39-35 99), 556, 563, 567, 568  
 Stahlecker (39-41 91), 186, 196  
 Stahlschmidt, 256, 279  
 Stallmach, J. (39-22 64), 292, 294  
 Stallmach, T., 215, 244  
 Stamm, 449  
 Stammer (39-25 79), 315  
 Stanzl, 373, 386  
 Stapf (39-28 53), 473, 477, 478, 479  
 Staritz (17-72 99), 215, 226, 279  
 Starke, 533  
 Staub, 399, 403  
 Staude (39-28 36), 59, 130, 408, 410, 413  
 Staudte, 254, 285  
 Steeger (17-73 74), 254, 276, 285  
 Stefanovich, 216, 244, 257  
 Steffen, D., 498, 507, 512  
 Steffen, H., 254, 277  
 Steffens, 66  
 Stehl, 53, 487, 490, 496, 512, 513, 514  
 Stehle, 211  
 Steiger, A., 216, 244  
 Steiger, H., 321, 325  
 Stein, D., 298, 307  
 Stein, E. (39-23 12), 77  
 Stein, T. M. (39-32 63), 350, 352, 355  
 Stein, U., 208  
 Stein de Rivera (39-21 77), 149, 153  
 Steinbach, 254  
 Steinborn-Hoben (39-57 06), 436  
 Steiner (39-48 11), 292, 296, 302  
 Steinert, 214, 244  
 Steingräber (39-22 20), 363, 364, 368, 370, 385  
 Steinhardt (17-72 66), 215, 225, 244, 272, 273, 275  
 Steinhauer, 66  
 Steinmann, Werner (39-37 45), 403, 556, 557, 560, 563  
 Steinmann, Wolfgang (UB), (39-25 84), 57  
 Steinmann, Wolfgang (FB 16), (39-25 84), 399  
 Steinmetz (39-22 48), 54  
 Steitz, 173  
 Stelle, 206  
 Stelzer, 59  
 Stelzig, 207, 254  
 Stender (17-30 77), 219, 244  
 Stenner, D. (16-23 51), 112, 203  
 Stenner, I. (39-22 31, 25 31), 47  
 Stephan, A. (39-21 31), 534, 535  
 Stephan, G. (39-58 40), 418, 423, 428  
 Steppling, 215, 244  
 Stienen, 215, 244, 271  
 Stiksrud, 322, 333  
 Stillger-Meurer (39-43 58), 408  
 Stingl (39-28 64), 419, 423  
 Stock (39-22 73, 53 50), 431  
 Stockamp, 206, 254, 277  
 Stocksmeier, 146, 254, 279  
 Stöckle, 217, 244  
 Stöhr, 477, 479  
 Störkel (17-26 57), 214, 244, 269  
 Stötzer, 254, 270  
 Stofft (39-21 72), 200, 201, 211, 223, 259  
 Stokes (39-21 26), 531, 533, 535, 537  
 Stoll, 487, 490, 492, 506, 507  
 Stopfkuchen (17-27 73), 216, 223, 268, 276, 286  
 Stopp (39-57 53), 113, 436, 437, 454  
 Stosseck, 254, 280  
 Stotz (39-31 15), 54  
 Straaten, 209  
 Strack, 244  
 Straßburg (39-23 61), 211  
 Stratmann (39-43 39), 431, 436, 438, 452, 453  
 Straub (17-24 41), 254, 277  
 Straubel, 423  
 Strauß, D., 490, 498, 506  
 Strauss, G., 255, 282  
 Strauss, W., 207  
 Strecker, 214, 244  
 Strecker, I. (39-28 70), 311, 315, 316, 327, 328  
 Strecker, L., 40  
 Streeck (19-32 09), 212, 223  
 Strobel, G.-W., 398  
 Strobel, L., 40  
 Strube (17-71 15), 217, 225, 275, 279, 280  
 Strubel (39-22 66), 351  
 Strunk, 214, 244  
 Strunk-Wink, 217, 244  
 Struth-Stamm (39-22 83, 33 96), 418  
 Stüber (39-57 87), 212, 244, 261  
 Stürer, 214, 244  
 Stüttgen (39-26 54), 218, 219, 223, 287



Stuhrmann (39-24 74), 435, 437, 444  
 Stuloff, 410  
 Stumm (39-44 20), 434, 441  
 Stumpen (39-28 27), 154, 156  
 Suckert (39-23 12), 49, 77  
 Sudek (39-31 55), 314, 319, 325, 326  
 Sulzmann (39-27 99), 138, 322, 327, 329  
 Swars, 215, 244  
 Swartman, 545, 551  
 Swetlitschkin (17-26 64), 218, 244  
 Swoboda, 556

**T**

Taütl, 545, 551  
 Takahashi, 152, 354, 360  
 Tamaru, 545, 549, 551  
 Tauber, 557  
 Tauschke, 217, 244  
 Teichmann, A. (39-25 52), 138, 186, 192  
 Teichmann, C. (39-25 10), 48  
 Terhardt (39-26 49), 54  
 Tetsch (17-30 22), 218, 223, 286  
 Tettenborn, 216, 244  
 Teuteberg, 209  
 Tham (39-21 50), 314  
 Thamm, 542, 546, 547, 548, 551  
 Theile (17-72 64), 138, 255, 273, 275  
 Theis (39-43 88), 189  
 Theisen, 214, 244, 267  
 Theiß (17-71 75), 214, 244  
 Theissing (17-73 62), 255, 284  
 Thelen (17-73 70), 137, 200, 210, 211, 214, 223,  
 268, 269, 270, 274, 275, 277  
 Theobald, A. (39-25 68), 314  
 Theobald, H. W., 545  
 Thews (39-59 44), 115, 211, 223, 260  
 Thiel, H. (39-25 13), 418, 423, 427, 428  
 Thiel, J. F., 319, 328  
 Thiele (39-25 88), 292  
 Thierfelder (39-41 37), 258, 259, 459, 463, 467  
 Thiery, 147  
 Thimm (39-26 60, 21 41), 142, 143  
 Thömke, 216, 244  
 Thoenes (17-73 01, 73 05), 51, 66, 202, 214, 223,  
 269, 270, 273  
 Thomas, E. (39-26 78), 143, 146, 301, 459, 461,  
 466, 467, 468  
 Thomas, H., 213, 244, 264  
 Thomas, P., 206  
 Thomas, U., 88  
 Thomas-Hoffmann, 53  
 Thomé (39-31 43), 172, 173  
 Thümler, 260, 284, 285  
 Thürigen, 207  
 Thüroff (17-20 01), 217, 226, 281, 282, 283  
 Thun (39-23 60), 367, 370, 374, 376, 377, 378  
 Tuy (39-41 13, 41 86), 459, 463, 468  
 Tiator (39-36 97), 418, 423, 425  
 Tietze, 191, 193  
 Tilling, 255, 274  
 Tillmann, 215, 244  
 Timm, 255  
 Timmermann (39-37 44), 556, 565

Tintrup, 217, 244  
 Tischbein (39-27 25), 189  
 Tittel, 208, 256, 281  
 Titze, 322, 323  
 Titze-Adam, 87  
 Tobien (39-27 36), 473, 475  
 Todt, I. (17-72 47), 218  
 Todt, K.-P. (39-42 92), 395, 397  
 Todt, M., 215, 244  
 Todt, W. (16-2 08), 478, 479  
 Tönges (39-27 75), 394  
 Töpel, S., 210  
 Toepel, T. H., 442  
 Töpfer, 189  
 Tomasini, 498  
 Torka, 491, 498, 500  
 Toth-Antal (17-30 32), 219, 244  
 Totoraitis, 204  
 Toussaint, 206, 255  
 Trabert, 498, 506  
 Traub, 89  
 Traue, 207  
 Trautmann, N. (39-58 47), 435, 441  
 Trautmann, T. (39-28 67), 423  
 Traxler, 257, 262  
 Treber (39-25 56), 189  
 Treese (17-72 93), 215, 226, 272, 273, 274  
 Treinen (17-30 63), 218, 244, 287  
 Tremml (39-21 31), 531  
 Trense-Hanewald (39-28 12), 395  
 Trinks (39-22 88), 435, 441  
 Tritsch (39-21 97), 459, 463, 467  
 Trübenbacher (39-24 64), 418, 420, 425, 426  
 Trüdinger (39-58 77), 434, 441  
 Trumm (39-43 34), 436, 441  
 Trzaskalik (39-21 38, 27 25), 186, 193, 194  
 Tschakaloff (17-30 82/83), 218, 244  
 Tsurikov (39-28 08), 362, 367, 372, 380, 381  
 Tung (39-43 07), 154  
 Turmann, 557, 561  
 Tzanova, 214, 245, 266, 267

**U**

Uhl, 209  
 Uhlich (39-21 34), 315  
 Uhlmann, 216, 245  
 Ullmer (39-22 58), 369  
 Ullrich (39-21 43), 290, 292, 296, 302, 303  
 Ulmer, 255, 257, 261, 266, 333, 555, 557, 558,  
 559, 560  
 Ulrich (17-27 47), 217, 245, 281  
 Umscheid, 217, 245  
 Umsunst (39-49 10), 59  
 Unger (39-57 45), 434, 437, 443, 444, 446, 448,  
 450  
 von Ungern-Sternberg (17-28 25), 255, 275  
 Urich (39-23 14), 146, 457, 459, 461, 466, 467,  
 468  
 von Uslar, 394, 396  
 Uthoff (39-28 46), 471, 474, 475, 483, 484, 486

## V

Varcol, 545, 551  
 Varga (17-30 12), 52  
 Vaterodt, 191  
 Vaudiaux, 40  
 Vaupel (39-59 29, 59 32), 137, 203, 212, 223  
 Vebrel (39-22 28), 189  
 Veidt, 545  
 Veith (39-27 61), 147, 338, 340, 342, 344, 345  
 Velthaus (23 46 51), 146, 292, 294, 301, 303  
 Ventulett, 545, 551  
 Venzlaff (39-27 80, 41 85), 131, 364, 368, 370, 387  
 Verchau (39-27 76), 394, 397, 401, 402  
 Vesper, 206  
 Vetter, 217, 245  
 Viallon, P., 67, 367, 373, 375  
 Viallon, V. (39-21 77), 148, 151  
 Viehweg, 186  
 Viguier-Löwe (17-71 75), 214, 245, 267  
 Vinson (39-59 15), 50, 80, 153  
 Vitt (39-22 99), 458  
 Vlad (39-22 58), 368  
 Völkel, H., 507  
 Völkel, L., 490, 496, 498, 504  
 Völker, 173, 175  
 Vogel, A. (39-22 87), 435  
 Vogel, G. (39-41 15), 298, 459, 463  
 Vogel, Hagen (39-57 60), 212, 245, 260  
 Vogel, Hans-Rüdiger, 255  
 Vogel, I. (39-21 95), 367  
 Vogel, Klaus (FB 04), 216, 245  
 Vogel, Klaus (FB 12), (39-31 05), 315, 319, 334  
 Vogel, S. (39-25 33), 459, 461, 464, 465, 466  
 Vogel-Arnoldi (39-22 01, 22 02), 46, 59, 133  
 Voges, 217, 245  
 Vogt, B. (39-27 93), 292  
 Vogt, E. (39-25 53), 180  
 Vogt, J. (39-31 92), 418, 423  
 Vogt, K., 543, 548, 549, 551  
 Vogt, M., 398, 403  
 Vogt, T., 216, 245  
 Vogt, Walter (FB 11), 298, 299  
 Vogt, Walter (FB 19), (39-23 56), 435, 437, 444, 447, 448  
 Voigt-Martin (39-23 47), 435, 441, 449  
 Voigtlaender-Tetzner (39-59 75), 418, 423  
 Volk, E., 541, 542, 546, 547, 548  
 Volk, H., 164  
 Volk, J., 245  
 Volkemer (39-25 41), 351  
 Volkert, H. P., 55  
 Volkert, R., 285  
 Volkmann (39-36 48), 418, 423  
 Vollenweider (39-33 52), 458, 463, 465  
 Vollhardt (17-72 22, 39 19), 52  
 Vollrath, L. (39-23 62), 203, 211, 223, 259  
 Vollrath, S. (39-31 14), 54  
 Volp (39-26 53), 172, 173, 176  
 Vong Hon Wu (17-28 41), 216  
 Voshage (16-2 20), 424, 427, 429  
 Voß (39-32 75), 338, 340, 343, 344, 345  
 Vossel (39-28 97), 315, 317, 333, 334  
 Voth (17-73 20), 217, 223, 275, 277, 278, 279, 280

## W

Wachsmuth, 218, 245  
 Wade (39-21 30), 534, 536  
 von Waechter, 205  
 Wäffler, 63, 423  
 Wänke (16-2 30), 63, 424, 429, 446  
 Wäble, 463  
 Wagenmann, 66, 204  
 Wagner, B. (39-58 31), 418, 423  
 Wagner, F., 255  
 Wagner, Gabor (17-30 98), 53  
 Wagner, Gerda, 487  
 Wagner, Gerhard (39-21 13), 391, 395, 397  
 Wagner, K., 207  
 Wagner, Maria (17-73 21), 53  
 Wagner, Marlene (17-71 38), 210, 271, 275  
 Wagner, Michael (39-26 63), 394, 398, 400, 401  
 Wagner, R., 205, 255, 269  
 Wagner, S., 40  
 Wagner, W., 218, 245, 286  
 Wagner, Wilfried (17-31 91), 217, 245  
 Wahl (17-20 77), 216, 245  
 Wahlmann, 218, 245  
 Walcher (39-58 01, 58 00), 418, 420, 426, 428, 429  
 Waldeck, 255, 260  
 Waldmann (17-28 63), 44  
 Walgenbach, 216, 245  
 von Wallenberg, 217  
 Wallenfang (17-72 53), 202, 217, 225, 260, 278, 279, 280, 285  
 Walter, H., 191, 197  
 Walter, R., 398, 404, 405, 545, 551  
 Walter, U., 256, 257, 272  
 Walther, B., 216, 245, 277  
 Walther, G. (17-73 84), 202, 213, 223, 265  
 Walther, V. H. (39-58 04), 418, 420, 427, 428, 429  
 Walvik, 214, 245, 267  
 Walz, 257, 281  
 Wandel, 215, 245  
 Wangemann (17-71 75), 214, 245  
 Wanitschke (17-71 18), 202, 215, 223, 272, 273  
 Wankmüller (39-36 08), 155, 408, 410, 415  
 Wanner, 489  
 Warneck, 443, 449  
 Warns (39-32 57), 171, 173  
 von Wasielewski, 255  
 Weber, B. (39-21 28), 534, 538  
 Weber, C. (17-72 63), 215, 245  
 Weber, Christoph (39-25 60), 189  
 Weber, D. (39-26 48), 147  
 Weber, Hans (39-26 24), 461  
 Weber, Helmut (39-43 61), 412, 413  
 Weber, Hermann (39-44 64), 396  
 Weber, I. (39-49 89), 67  
 Weber, Kai, 215, 245  
 Weber, Kurt (39-21 27), 533, 535, 537  
 Weber, M., 215  
 Weber, Max (39-52 50), 435, 441, 446  
 Weber, P., 215, 245  
 Weber, S. (39-33 36), 333, 406, 408, 411, 414  
 Weber, W., 373, 386  
 Webersinke (39-37 51), 189  
 Wegener, G. (39-23 15), 457, 459, 461, 466, 468  
 Wegener, K., 206, 207

- Wegner, G. (39-35 21), 63, 428, 443, 444, 448, 449, 450  
 Wegner, T., 155, 498, 529, 530  
 Weiland (39-21 95), 367, 370, 374, 378  
 Weickert, 218, 245  
 Weicksel (39-22 53), 418, 423, 425  
 Weidenfeld (39-21 50), 146, 314, 316, 322, 323, 324  
 Weidig, 489  
 Weidlich, 443  
 Weigand, Hanfried, 208, 255  
 Weigand, Herbert, 255  
 Weigelt (39-26 62, 26 95), 459  
 Weihe (39-27 31), 211, 223, 259  
 Weihrauch, 255, 272, 274  
 Weikel, 217, 245  
 Weil (39-25 93), 48  
 Weiland, 322  
 Weilemann (17-71 67), 215, 225, 268, 272, 273  
 Weiler, H., 478  
 Weiler, N., 212, 260  
 Weimar (17-30 32), 219, 245  
 Weinblum (39-59 37), 144, 212, 223, 261  
 Weinel, 216, 245  
 Weinert (39-22 32), 46  
 Weinmann (39-25 25), 49  
 Weirich, 190, 192  
 Weis, C. (39-33 85), 436, 442, 453  
 Weis, G., 489, 490, 496, 512, 513, 514, 515  
 Weisbrod (39-21 31), 534, 537  
 Weiskam, 20, 75  
 Weisner, 208  
 Weiß, B. (39-24 60), 160, 162, 166, 299  
 Weiß, W. (39-24 69, 27 48), 170, 171, 173  
 Weitzel, D., 255, 277  
 Weitzel, U. (39-21 45, 32 96), 348, 351, 353, 357  
 Welkoborsky (17-26 64), 218, 245  
 Wellek (17-31 07), 215, 245, 271  
 Weller (39-32 32), 189  
 Wellershoff, 489  
 Wellnitz, 545, 551  
 Welpe, 298, 306  
 Welter (39-26 71), 66, 191  
 Wenchel (17-31 57), 212, 245, 262  
 Wenda, 217, 246  
 Wende (17-71 41), 214, 224, 269, 270, 278, 280, 285  
 Wendel (23 46 51), 293  
 Wendling, 255  
 Wendt (39-52 56), 435, 442  
 Wengner (39-43 11), 436, 442, 453  
 Wenig, 205  
 Wenneis (39-28 22, 25 97), 53, 154, 156  
 Wentzlaff-Eggebert (39-41 26), 339, 340  
 Wenzel-Naß (17-73 54), 213  
 Werle (39-21 35), 182, 186, 192, 194  
 Wermter (17-71 22), 52  
 Wermuth (39-23 46), 255, 271, 315, 317, 332, 333, 335  
 Werner, E. (39-58 79), 435  
 Werner, Esther (17-71 75), 214, 246, 266  
 Werner, Hans Dieter (39-22 95), 471, 474, 477, 481  
 Werner, Heinz-Peter (17-32 25), 212, 224, 262, 263  
 Werner, J., 209  
 Werner, K. (39-26 70), 322, 330  
 Werner, M. (39-22 25), 179  
 Werner, R. (39-33 54), 154  
 Werner, S., 214, 246  
 Wernicke (39-31 27), 458, 461, 464, 465  
 Wernitsch (17-71 09), 216, 224, 279  
 Werth, G. (39-28 83), 418, 420, 426, 428, 429  
 Werth, H. (39-24 11), 48  
 Wessel-Therhorn (39-37 43), 556, 561, 564, 567, 568  
 Wessinghage, 280  
 Wessler (17-73 92), 213, 227, 264  
 Wessollek (39-33 41), 118, 182  
 Westen, 217, 246  
 Westenfelder, J., 488, 490, 496, 501, 502, 503, 505  
 Westenfelder, M.-F., 490, 497, 513, 514, 515  
 Westrich (23 46 51), 293, 294, 308, 309  
 Wetter, F., 164  
 Wetter, G. (17-71 95), 53  
 Wettstein, 487  
 Wetzell, H., 216, 246  
 Wetzell, P., 207  
 Wetzig, 212, 246, 260  
 Wewerka, 215, 246  
 Weyand, 204  
 van de Weyer, 66, 209, 255  
 Wiechers (39-32 33), 182, 189  
 Wiechert (39-25 92), 258, 418, 423, 427, 428, 429  
 Wiedemann, K., 216, 246  
 Wiedemann, M., 208  
 Wiedenhöft (39-52 56), 435, 442  
 Wiedenroth, 99  
 Wieder (39-31 15), 54  
 Wiederhold, 77  
 Wiehl (39-53 17), 435, 442  
 Wieland, H. (17-72 04, 72 14), 52  
 Wieland, W., 216, 246  
 Wiemer, 246  
 Wiesel (39-22 91), 290, 296, 303  
 Wieser (17-31 97), 213, 227, 264  
 Wiethoff (17-30 32), 219, 246  
 Wilbert, D., 217, 246  
 Wilbert, 246  
 Wild (39-26 88), 63, 64, 119, 456, 457, 458, 461, 464, 465, 466  
 Wilhelm, C. (39-42 08), 458, 461, 465, 466  
 Wilhelm, I. (17-32 11), 53  
 Wilhelmi, 216, 246  
 Wilke (17-29 69), 51  
 Wilker (39-52 91), 212, 246, 262  
 Wilkinson (39-25 27), 292, 296, 299  
 Willebrand, 255, 280  
 Willems, G. (39-27 55), 146, 339, 340, 343, 344, 345  
 Willems, M. (39-24 75), 348  
 Willems, W. (39-43 85), 408, 410, 412  
 Willenberg, 216, 246, 278  
 Willers (39-34 51), 160, 162, 166  
 Willersinn, 40, 55, 68  
 Willms (17-73 08), 214  
 Wilsdorf (39-41 51), 418, 423  
 Wink, 191, 192  
 Winkhaus, 443, 445  
 Winter (39-21 86), 362, 367, 370, 380

von Winterfeld (39-43 97), 146, 289, 368, 370, 385,  
 386, 387  
 Wirbel (39-23 89), 49  
 Wirkus (39-27 43), 160, 164, 168  
 Wirth, B. (39-23 23), 47  
 Wirth, S., 216, 246, 276  
 Wischmann, 555, 559, 561, 563, 565  
 Wissemann, 367, 370  
 Wissen-Siegert (17-26 64), 218, 246, 284  
 Wissler (39-27 88), 290, 292, 294, 298, 300  
 Wissler-Esmaty (39-21 06), 189  
 Wissing, 491, 498, 499  
 Wißmann (39-24 55), 172, 176, 177  
 Witt, B. (39-22 23), 179  
 Witt, I. (39-27 47), 172, 173, 176  
 Wittenborg, 216, 246  
 Wittig (17-31 53), 212, 246, 262  
 Wittke (39-23 23), 47  
 Wittköpper (39-26 54), 219  
 Witton, 214, 246, 267  
 Wittwer-Backofen (39-26 79), 459, 463, 469  
 Witzel (39-57 38), 436, 442, 453  
 Wlosok (39-22 35), 345, 367, 370, 382, 383  
 Wodtke, 490, 497, 520, 521  
 Wöbcke (39-22 91), 292, 296, 303  
 Woelfel, 215, 246  
 Wölflle (39-59 11, 59 19), 212  
 Wörner, 322, 334  
 Wörth, 215, 246  
 Wohlfarth (39-25 46), 160, 162, 167  
 Wolf, B. A. (39-24 91), 435, 437, 448, 449, 450  
 Wolf, E. (39-25 88), 290, 292, 296, 303  
 Wolf, R. (17-73 77), 200, 214, 224, 268, 269  
 Wolf, U. (39-33 89), 314, 319  
 Wolfes (39-44 11), 459, 463, 467, 468  
 Wolff, H. P. (17-72 75), 224  
 Wolff, P., 214, 246  
 Wolff, S., 498, 519  
 Wolff-Boenisch (17-22 25, 23 92), 52  
 Wollenweber (39-22 84), 434  
 Wollitz (39-36 12), 540, 541, 542, 551  
 Wolter (39-27 46), 171, 173, 175  
 Wortmann (39-27 09), 435, 438, 449  
 Wosipiwo (39-28 07), 367  
 Woynar (23 46 51), 293  
 Wriedt (17-30 40), 218, 246, 288  
 Wünstel, 200, 257, 275, 276  
 Wüstenberg, F. (39-52 23), 459, 463  
 Wüstenberg, M., 218, 246  
 Wulf-Baldes (39-27 98), 315  
 Wunderlich, 255  
 Wurster (39-23 50), 435, 442

## Z

Zabel, 216, 226, 276  
 Zahn (39-59 11), 41, 212, 224, 261  
 Zander, D., 58  
 Zander, R. (39-59 30), 201, 211, 224, 260  
 Zanker (17-31 25), 246  
 Zapf, 214, 246  
 Zapf-Schramm (39-31 44), 319  
 Zastrow (39-25 17), 47  
 Zdunkowski (39-28 68), 119, 417, 419, 420, 429,  
 430  
 Zeckra (39-21 77), 148, 151  
 Zeh (39-42 80), 315, 317, 329, 330, 331  
 Zehnbauser, 216, 246  
 Zehnder, 65  
 Zeidler, 190  
 Zeile (17-71 48), 215, 226, 272, 275  
 Zeising, 490  
 Zeller (39-52 20), 368, 370, 389  
 Zentel (39-53 58), 435, 438  
 Zepp, 216, 246  
 Zerbe (39-42 06), 458, 463, 465  
 Zerfaß, 206  
 Zerwas, 206  
 Zickler, 545, 547, 551  
 Ziegler, B. (16-3 03), 424, 428, 429  
 Ziegler, J. G. (39-43 00), 160, 162  
 Ziegler, P., 217, 246  
 Ziehl, 490  
 Zielberg, 217, 247  
 Zima, 214, 247, 267  
 Zimmer, B., 216, 247  
 Zimmer, H. (17-20 39), 217  
 Zimmerling (39-59 47), 311, 314, 319, 323  
 Zimmermann, G. (39-31 57), 419, 420, 429, 430  
 Zimmermann, J. (39-32 59), 154, 156  
 Zimmermann, R. (39-53 43), 459, 463  
 Zimmermann-Hölz (17-31 84), 213, 247  
 Zipfel, 257, 275  
 Zocholl, 214, 247, 268, 277  
 Zöllner, E., 204  
 Zöllner, J. (39-25 78), 435, 442  
 Zöllner (39-59 36, 21 01), 43, 45, 63, 64, 66, 130,  
 134, 144, 212, 224, 261  
 Zohlnhöfer (39-25 54), 65, 186, 196  
 Zolfaghari, 205  
 Zosel, 322  
 Zotz, 215, 247  
 Zou, 498  
 Zschäbitz, 211, 259  
 Zschäck (17-73 05), 214  
 Zschiedrich (17-25 49), 215, 225, 272  
 Zuchhold (39-26 48), 216, 247, 272  
 Zuckmayer, 40  
 Zügel, 217, 247  
 Zwinger (39-21 31), 534

# Die Deutsche Forschungsgemeinschaft:

In der Bundesrepublik ist die Deutsche Forschungsgemeinschaft (DFG) die zentrale Selbstverwaltungsorganisation der Wissenschaft. Nach ihrer Satzung hat sie den Auftrag, „die Wissenschaft in allen ihren Zweigen“ zu fördern. Die DFG unterstützt und koordiniert Forschungsvorhaben in allen Disziplinen, insbesondere im Bereich der Grundlagenforschung bis hin zur angewandten Forschung. Ihre besondere Aufmerksamkeit gilt der Förderung des wissenschaftlichen Nachwuchses.

Bei der Forschungsförderung unterscheidet die DFG verschiedene Verfahren: Im *Normalverfahren* kann jeder Forscher Beihilfen beantragen, wenn er für ein von ihm selbstgewähltes Forschungsprojekt Mittel benötigt. Es handelt sich dabei u. a. um Sach-, Reise- und Druckbeihilfen. Der wissenschaftliche Nachwuchs wird besonders durch Ausbildungs-, Forschungs- und Reise-Stipendien gefördert. Im *Schwerpunktverfahren* arbeiten Forscher aus verschiedenen wissenschaftlichen Institutionen und Laboratorien im Rahmen einer vorgegebenen Thematik oder eines Projektes – und zwar jeder in seiner eigenen Forschungsstätte – für eine begrenzte Zeit zusammen. Die *Forschergruppe* ist ein längerfristiger Zusammenschluß mehrerer Forscher, die in der Regel an einem Ort eine Forschungsaufgabe gemeinsam bearbeiten. In den *Hilfseinrichtungen der Forschung* sind besonders personelle und apparative Voraussetzungen für wissenschaftlich-technische Dienstleistungen konzentriert.

*Sonderforschungsbereiche* sind Gruppen von Wissenschaftlern, die sich mit Zustimmung ihrer Hochschule zur gemeinsamen Forschung auf Wissenschaftsgebieten zusammengeschlossen haben, in denen die Hochschule einen langfristig zu fördernden Schwerpunkt ihrer Tätigkeit sieht. Sie dienen der Konzentration der personellen und materiellen Ausstattung, der Planung und Abstimmung von Forschungen sowie der Kooperation über die Grenzen der Fächer hinweg.

Die DFG finanziert und initiiert außerdem Maßnahmen zur Förderung des wissenschaftlichen Bibliothekswesens, stattet Rechenzentren mit Computern aus, stellt Groß- und Kleingeräte für Forschungszwecke zur Verfügung und begutachtet Anträge auf Ausstattung mit Apparaten im Rahmen des Hochschulbauförderungsgesetzes. Auf internationaler Ebene hat die Deutsche Forschungsgemeinschaft die Aufgabe der Vertretung der Wissenschaft in internationalen Organisationen übernommen, koordiniert und finanziert den deutschen Anteil an großen internationalen Forschungsprogrammen und unterstützt die wissenschaftlichen Beziehungen zum Ausland durch Einzelmaßnahmen, wie z. B. durch Reisebeihilfen.

Eine weitere wesentliche Aufgabe der DFG ist die Beratung von Parlamenten und Behörden in wissenschaftlichen Fragen. Eine große Zahl von Fachkommissionen und Ausschüssen liefert wissenschaftliche Grundlagen für Gesetzgebungsmaßnahmen, vor allem im Bereich des Umweltschutzes und der Gesundheitsvorsorge.

Die Deutsche Forschungsgemeinschaft ist der Rechtsform nach ein Verein des bürgerlichen Rechts. Ihre Mitglieder sind wissenschaftliche Hochschulen, die Akademien der Wissenschaft, Forschungseinrichtungen von allgemeiner wissenschaftlicher Bedeutung, die Max-Planck-Gesellschaft und die Fraunhofer-Gesellschaft sowie eine Reihe von wissenschaftlichen Verbänden. Zur Wahrnehmung ihrer Aufgaben erhält sie Mittel vom Bund und den elf Ländern sowie eine jährliche Zuwendung des Stifterverbandes für die Deutsche Wissenschaft. Zusätzlich stellt der Bund Mittel mit besonderer Zweckbestimmung zur Verfügung, z. B. für Kongresse, Buchspenden an ausländische Einrichtungen oder den Wissenschaftleraustausch.

Jeder deutsche Wissenschaftler kann bei der Deutschen Forschungsgemeinschaft Anträge auf Förderung stellen. Die Anträge werden Fachgutachtern vorgelegt, die für jeweils vier Jahre von den Forschern in der Bundesrepublik Deutschland in den einzelnen Fächern gewählt werden.

Im Jahre 1982 standen der Deutschen Forschungsgemeinschaft rund 897 Millionen DM zur Verfügung. Für die allgemeine Forschungsförderung, die von Bund und Ländern je zur Hälfte getragen wird, wurden 593,2 Millionen DM ausgegeben. Die 128 Sonderforschungsbereiche, die vom Bund mit 75 Prozent und den Ländern mit 25 Prozent finanziert werden, erhielten 283,6 Millionen DM.