

Johannes
Gutenberg-
Universität
Mainz

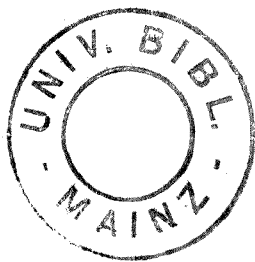

Personen-
und
Studien-
verzeichnis
SS 1977

Anschriften

Campus universitatis

Saarstraße 21, Postfach 39 80, 65 Mainz,
Telefon Sammelruf 3 91; bei Durchwahl 39/ (Rufnummer der Nebenstelle)

Universitätskliniken

Langenbeckstraße 1, Postfach 39 60, 65 Mainz,
Telefon Sammelruf 1 91; bei Durchwahl 19/ (Rufnummer der Nebenstelle)

Fachbereich Angewandte Sprachwissenschaft

6728 Germersheim, Telefon (0 63 47) 10 91

Fachbereich Kunsterziehung

Am Taubertsberg 6, 65 Mainz, Telefon 39/21 22

Fachbereich Musikerziehung

Binger Straße 26, 65 Mainz, Telefon 2 40 91

Universitätsbibliothek

Welderweg 6, Postfach 40 20, 65 Mainz, Telefon 39/26 44

Allgemeiner Studentenausschuß (AStA)

Saarstraße 21, Forum universitatis, Eingang 3, 65 Mainz, Telefon 39/25 73

Mainzer Studentenwerk

Dietrich-Gresemund-Weg 4, 65 Mainz, Telefon 3 70 01 / 02 / 03,
Universitätshausapparat 41 21

Amt für Ausbildungsförderung

Saarstraße 21, Forum universitatis, Eingang 6, Telefon 39/23 52

Taberna academica

Becherweg 3, 65 Mainz, Universitätshausapparat 34 32

Universitätsbauleitung

Schillerstraße 9, 65 Mainz, Telefon 1 40 21

Studenten- und Hochschulreisedienst

Welderweg 3a, 65 Mainz, Telefon 3 10 71

Herausgegeben vom Präsidenten der Johannes Gutenberg-Universität Mainz

– Ressort Studium, Lehre, Forschung, Kliniken –

Stand: 15. Dezember 1976

Druck: Paulinus-Druckerei GmbH Trier

Anzeigenwerbung: Akademische Buchhandlung „Interbook“, Fleischstraße 61 - 65, 55 Trier,
Telefon (06 51) 4 13 14

Nachdruck, auch auszugsweise, nur mit Genehmigung des Herausgebers gestattet.

Allgemeiner Teil

Zentrale Wissenschaftliche Einrichtungen:
Studium generale, Sprachlehranlage, Rechenzentrum

1. Fachbereich Katholische Theologie – 2. Fachbereich Evangelische Theologie

3. Fachbereich Rechts- und Wirtschaftswissenschaften

5. Fachbereich Theoretische Medizin – 6. Fachbereich Klinisch-Theoretische Medizin – 7. Fachbereich Klinische Institute

8. Fachbereich Konservative Medizin – 9. Fachbereich Operative Medizin –
10. Fachbereich Zahn-, Mund- und Kieferheilkunde

11. Fachbereich Philosophie/Pädagogik – 12. Fachbereich Sozialwissenschaften –
13. Fachbereich Philologie I

14. Fachbereich Philologie II – 15. Fachbereich Philologie III – 16. Fachbereich
Geschichtswissenschaft

17. Fachbereich Mathematik – 18. Fachbereich Physik – 19. Fachbereich Chemie

20. Fachbereich Pharmazie – 21. Fachbereich Biologie – 22. Fachbereich Geo-
wissenschaften

23. Fachbereich Angewandte Sprachwissenschaft (Germersheim)

24. Fachbereich Kunsterziehung – 25. Fachbereich Musikerziehung –
26. Fachbereich Leibeserziehung

Freiwilliger Studentensport – Collegium musicum – Umweltforsch
– Studienbegleitende Kurse für ausländische Studierende
Namensverzeichnis

Zeittafel

SOMMER-SEMESTER 1977: 1. April – 30. September 1977

Vorlesungsbeginn:	18. April 1977
Vorlesungsende:	16. Juli 1977
Einschreibefrist:	7. März – 1. April 1977
Rückmelde- und Beurlaubungsfrist:	24. Januar – 18. Februar 1977
Exmatrikulationsfrist mit Ende SS 77:	ab 4. Juli 1977
Exmatrikulationsfrist für Rückgemeldete des Winter-Semesters 1977/78:	4. Juli – 30. September 1977 (zu beachten bei Hochschulwechsel zum WS 77/78 und Beendigung des Studiums vor Beginn des WS 1977/78!)
Vorlesungsfreie Zeit:	
Christi Himmelfahrt	19. Mai 1977
Pfingsten	28. Mai 1977 (letzter Vorlesungstag) 6. Juni 1977 (erster Vorlesungstag)
Fronleichnam	9. Juni 1977
Tag der deutschen Einheit	17. Juni 1977
Bewerbungsfrist für Gasthörer (nur in nc-freien Fächern möglich):	bis 30. April 1977

Bewerbungstermine für das Sommer-Semester 1977

Ende der Bewerbungsfrist für alle Studienfächer, einschließlich Um- und Zweiteinschreibungen für NC-Fächer,

15. Januar 1977 (Ausschlußfrist).

Ein Wechsel nach Mainz zum vorklinischen Studium der Zahnmedizin (ab 2. Fachsemester) und klinischen Studium der Medizin und Zahnmedizin sowie der Pharmazie ist nur im **Tausch bis 25. März 1977** möglich. Eine Quote für das klinische Studium der Medizin und Zahnmedizin wurde nicht festgesetzt.

Siehe auch „Mitteilungen für Studierende“, Seite 33.

Winter-Semester 1977/78

Einführungswoche für Studienanfänger:	10. – 15. Oktober 1977
Beginn der Vorlesungszeit:	Montag, 17. Oktober 1977
Ende der Vorlesungszeit:	Samstag, 18. Februar 1978

**Festwoche der 500-Jahr-Feier
17. – 26. Juni 1977**

Das ... liegt diesem „Personen- und Studienverzeichnis“ bei. Weitere Auskünfte: Präsidialamt der ...
31) 39 / 23 01 und 39 / 21 21.

Abkürzungen

nach Vereinbarung
nach besonderer Ankündigung
nach besonderer Einladung

privatissime
publice

Stunde(n)
stündig
2-stündig

täglich
14-täglich

Zeit und Ort
Zeit und Ort nach Vereinbarung
Zeit nach Vereinbarung
Zeit und Ort werden noch bekanntgegeben

Wochentage:

Montag Mo
Dienstag Di
Mittwoch Mi

Gebäude:

Haus Recht und Wirtschaft, Welderweg 4
Neubau der Naturwissenschaften, Becherweg 21
Philosophicum, Welderweg 18
Sonderbau I, Becherweg 34
Sonderbau II, Becherweg 17
Universitätsbibliothek, Welderweg 6

Raum/Saal

Raum
Zimmer
Arbeitsraum
Auditorium maximum
Hörsaal
Demonstrationsraum
Großer Hörsaal
Kleiner Hörsaal
Institut
Konferenzraum
Kursraum
Kurssaal
Kurs- und Seminarraum des Instituts
Kurs- und Seminarräume der Institute
Sektionssaal
Seminarraum
Seminarraum des Fachbereiches
Seminarraum des Instituts
Sprachlabor
Übungsraum

Semester
Studienplan-Semester

Dienststellung

Akademischer Rat
Akademischer Oberrat
Akademischer Direktor
Wissenschaftlicher Angestellter
Wissenschaftlicher Assistent
Wissenschaftlicher Mitarbeiter

n.V.
n.b.A.
n.b.E.

(prs.)
(publ.)

Std.
std.
2-std.

tägl.
14-tägl.

Z.u.O.
Z.u.O.n.V.
Z.n.V.
Z.u.O.w. noch bekanntgegeben

Donnerstag Do
Freitag Fr
Samstag Sa

ReWi
N
P
SB I
SB II
UB

R
Zi.
AR
Aud. max.
Hs
DR
Gr Hs
KHs
Inst
KoR
KR
KS
KuSR Inst
KuSR Inst
SeS
SR
SR FB
SR Inst
SL
ÜR

Sem.
Stud. pl.-Sem.

Akad. Rat
Akad. Oberrat
Akad. Direktor

Wiss. Ang.
Wiss. Ass.
Wiss. Mitarbeiter

Inhaltsverzeichnis

Anschriften	2
Zeittafel	4
Abkürzungen	5
Die Mainzer Universität nach der Wiedereröffnung	9
Zur Geschichte der Mainzer Universität	10
Ehrensensoren – Ehrenbürger – Inhaber der Diether von Isenburg-Medaille	16
Organe der Universität	17
Hochschulkuratorium	18
Organisationsplan	19
Leitung und Zentralverwaltung	25
Klinikum	27
Sonderforschungsbereiche	29
Universitätsbibliothek	29
Universitätsbauleitung	31
Studentische Selbstverwaltung	31
Akademische Studien- und Berufsberatung	32
Mitteilungen für die Studierenden	33
Mainzer Studentenwerk	38
Studentenwohnheime	39
Studentengemeinden	40
Studienförderung, Fördernde Einrichtungen, Stiftungen und Preise	41
Mainzer Universitätsfonds	45
Sonstige Hinweise	45
Hörsäle Campus	48
Übersicht Campus	49
Lageplan Campus	50
Übersicht Klinikum	55
Lageplan Klinikum	56
Studentenstatistik	60
Studienfächer, Fachbereichszugehörigkeit, Abschlußprüfungen	63

Zentrale wissenschaftliche Einrichtungen

Studium generale	65
Sprachlehranlage und Spracheninstitut	69
Rechenzentrum	75

Fachbereiche

1. Fachbereich Katholische Theologie	77
2. Fachbereich Evangelische Theologie	87
3. Fachbereich Rechts- und Wirtschaftswissenschaften	97
Medizinische Fachbereiche	119
Informationen für Studierende	
5. Fachbereich Theoretische Medizin	123
6. Fachbereich Klinisch-Theoretische Medizin	132
7. Fachbereich Klinische Institute	142
8. Fachbereich Konservative Medizin	156
9. Fachbereich Operative Medizin	179
10. Fachbereich Zahn-, Mund- und Kieferheilkunde	196
11. Fachbereich Philosophie/Pädagogik	205

12. Fachbereich Sozialwissenschaften	218
13. Fachbereich Philologie I	235
14. Fachbereich Philologie II	245
15. Fachbereich Philologie III	260
16. Fachbereich Geschichtswissenschaft	284
17. Fachbereich Mathematik	298
18. Fachbereich Physik	308
19. Fachbereich Chemie	323
20. Fachbereich Pharmazie	348
21. Fachbereich Biologie	354
22. Fachbereich Geowissenschaften	369
23. Fachbereich Angewandte Sprachwissenschaft	382
24. Fachbereich Kunsterziehung	426
25. Fachbereich Musikerziehung	435
26. Fachbereich Leibeserziehung	444
Freiwilliger Studentensport	454
Collegium musicum	455
Umweltforschung und Umweltschutz	455
Naturwissenschaftlich-Philosophisches Kolloquium	456
Studienbegleitende Kurse für ausl. Studenten	456
Alphabetisches Namensverzeichnis	458

Die Mainzer Universität nach der Wiedereröffnung

Prof. Dr. iur., Litt. D. h. c. Peter Schneider,
Präsident der Johannes Gutenberg-Universität Mainz

Die Geschichte der Universität in Mainz ist wechsellvoll, interessant und nicht lückenlos, insofern nicht, als bis auf wenige Ausnahmen im 19. Jahrhundert und im 20. Jahrhundert der Lehr- und Forschungsbetrieb eingestellt war und die juristische Person als Vermögens-träger, der Universitätsfonds, fortbestand. Dieser Universitätsfonds gehört heute in das Vermögen einer Universität mit einem Haushaltsvolumen von weit über 300 Millionen, mit über 19 000 Studenten und einigen 1 000 Mitarbeitern, Professoren, wissenschaftlichen und nichtwissenschaftlichen Mitarbeitern, mit 25 Fachbereichen und zahlreichen wissenschaftlichen Einrichtungen. Die ca. 600 000 DM, welche jährlich aus dem Universitätsfonds fließen, scheinen angesichts des Haushaltsvolumens fast als Bagatelle, wirken sich in einem Haushalt, von dem 70 % auf Personalkosten entfallen, als „Beihilfe“ für wissenschaftliche Zwecke förderlich aus. Trotz dieser Kontinuität auf der Basis von Geld und Gut wird man sich die Frage stellen, ob aus einer Universitätsgeschichte irgendwelche Schlüsse auf die Universitätsgegenwart gezogen werden können.

Die Verneinung der Frage liegt nahe. Was hat die Kurmainzische Universität, in der man unter anderem spezifische Kenntnisse im Kurmainzisch eingefärbten Reichsrecht erwerben konnte, an der Metternich seine Geschichtskennntnisse erwarb, mit der heutigen Universität zu tun, in deren Rahmen ein Kernreaktor betrieben wird, in welcher die Fächerspezialisierung weit fortgeschritten ist, in welcher Kapazitätsprobleme und Organisationsprobleme, Reformfragen und Finanzschwierigkeiten, Studentenzuwachs und Stellenabgang zu bewältigen sind? Nun, Reform und Finanzprobleme durchwachsen die 500jährige Geschichte; Methodengegensätze bestimmen sie. Wenn man die Dinge so sieht, so scheint der größte Gegensatz zwischen heute und gestern im Quantitativen zu liegen. Man kann allerdings die Veränderung der Fragestellungen nicht verkennen. Die Frage nach den Mitbestimmungsrechten von Studenten und anderen Mitarbeitern hat eine neue Dimension erreicht, wie auch die Frage nach der Veränderung der Studienstoffe. Die schwierigen Umsetzungsvorgänge, welche das nicht mehr „neue“ Hochschulgesetz veranlaßte, man denke nur an die zeitraubende Mühe, welche mit der Bildung der Gruppe der Assistenzprofessoren verbunden war, sind vom Boden der mittelalterlichen und der „aufgeklärten“ Universität des 18. Jahrhunderts kaum verständlich. Dennoch verbindet die hohe Schule von damals und Hochschule von heute ein eigentümliches Pathos: Es ergibt sich aus dem Bemühen in allen Umbrüchen und Veränderungen Forschung und Lehre, Ausbildung und Bildung auf die Wahrheit zu beziehen, die zwar nie voll erkennbar ist, aber auch nie durch wirtschaftliche, politische, ja religiöse Machtkonstellationen ganz verdeckt werden kann.

Festwoche der 500-Jahr-Feier 17. – 26. Juni 1977

Das Programm liegt dem „Personen- und Studienverzeichnis“ bei. Weitere Auskünfte: Präsidialamt der Universität, Tel. (0 61 31) 39 / 23 01 und 39 / 21 21.

Zur Geschichte der Mainzer Universität

Von Helmut Mathy

Die Johannes Gutenberg-Universität wird in der landläufigen Meinung als eine junge Institution angesehen, die sich vor dreißig Jahren aus der materiellen und geistigen Trümmerlandschaft des Zweiten Weltkrieges entwickelt hat. Dennoch steht sie 1977 im Zeichen der 500-Jahr-Feier – in Erinnerung an die Gründung der kurfürstlich-mainzischen Hohen Schule im Zeitalter des Humanismus. Die Kontinuität zwischen „alter“ und „neuer“ Universität, mit dem Universitätsfonds als wesentlichem Traditionsträger, kommt in dem am 8. März 1946 erlassenen Dekret amtlich zum Ausdruck, dessen erster Artikel lautet: „Die Universität von Mainz ist ermächtigt, ihre Tätigkeit vom 1. März 1946 ab wieder aufzunehmen“.

Wer aber konnte damals in Deutschlands tiefster Not und nach der Erniedrigung durch den Nationalsozialismus ahnen, daß ein Menschenalter später 20 000 Studenten in Mainz studieren würden? Wer war ernsthaft bereit zu glauben, daß das tatkräftige Engagement der französischen Besatzungsmacht einen Grundstein zur Versöhnung zwischen Deutschen und Franzosen legen würde, der zumal im bald eröffneten Dolmetscherinstitut in Gernersheim eine historische Wende in der Beziehung beider Nachbarvölker anbahnte? Wer war sich angesichts des täglichen Ringens um die Lebensmittel bewußt, an einer einschneidenderen geistigen Wegmarkierung in der Entwicklung Europas zu stehen als zur Zeit des Humanismus mit ihrer Gründungswelle deutscher Universitäten?

Als Papst Sixtus IV. am 23. November 1476, also vor fünfhundert Jahren, dem Mainzer Erzbischof Diether von Isenburg die Errichtung eines „studium generale“ in der soeben unter kurfürstliche Botmäßigkeit gelangten Hauptstadt am Rhein genehmigte, war dies das amtlich beglaubigte Ende eines Vorganges, der offenbar schon viele Aktenbände gefüllt hatte, die aber leider verloren sind. Und als die Alma Mater Moguntina im Herbst 1477 ihre Pforten öffnete, d. h. in der Burse „zum Algesheimer“ mit 14 Dozenten und etwa hundert Studenten ihre Lehrtätigkeit aufnehmen konnte, ging ein Gründungsprozeß zu Ende, der ein ganzes Jahrzehnt gedauert hatte, und an dem nicht nur der eigentliche Fundator Diether von Isenburg, sondern auch sein Vorgänger, Rivale und Kontrahent Adolf II. von Nassau beteiligt war.

Schon 1467 hielten sich nach Ausweis der von Hermann Diener erforschten päpstlichen Supplikenregister Angehörige von Mainzer Stiftskirchen in eigener Sache und im Auftrag des Kurfürsten an der Kurie auf. Der Magister Ciriacus Leckstein, der Domvikar Dietmar Calde und der Domherr Johannes Münch von Rosenberg verhandelten vor allem um die Stundung, die Reduzierung oder den völligen Erlaß der von Adolf von Nassau eingegangenen finanziellen Verpflichtungen und dürften in diesem Zusammenhang auch der Frage eines studium generale in Mainz ihr Augenmerk gewidmet haben.

Jedenfalls genehmigte Paul II. am 14. April 1467 eigenhändig die diesbezügliche Eingabe (Supplik) des Mainzers mit der Erlaubnis, eine Universität in jener Stadt zu errichten, „die wegen ihrer günstigen Lage die allerbesten Voraussetzungen für das geplante Unternehmen bietet, das den Menschen zum Nutzen gereichen wird“. Ob diese euphorischen Ausdrücke sich allerdings wirklich auf die Mainzer Situation bezogen oder beziehen konnten, ist unwahrscheinlich. Sie stellen offensichtlich nichts anderes als eine Variation jener Formel dar, die man seit Beginn des 4. Jahrhunderts bei den römischen Gründungsprivilegien der Universitäten beobachten kann.

Der Fächerkatalog der neuen Universität bestand gemäß dem Wunsch des Papstes in kanonischem und zivilem Recht, in Theologie, Philosophie, Medizin, in den freien Künsten und den übrigen studia humanitatis. Gleiche Rechte und Privilegien wie in Bologna wurden den Doktoren, Magistern, Scholaren sowie den übrigen Mitgliedern der neuen Hochschule in Aussicht gestellt. Bezüglich des Unterhalts der Universitätslehrer war eine Bestimmung getroffen, die in abgewandelter Form dann über Jahrhunderte in Mainz Gültigkeit behalten sollte. 22 Kanonikate mit den dazugehörigen Präbenden an Stiftskirchen in Stadt und Diözese Mainz sollten der Universität zur Verfügung gestellt werden.

Es handelte sich im einzelnen um je zwei Kanonikate an St. Stephan und Liebfrauen in Mainz, an St. Peter, St. Viktor und St. Alban außerhalb der Stadt, an St. Peter und Alexander in Aschaffenburg, an St. Bartholomäus in Frankfurt und an St. Peter in Fritzlar; außerdem um je ein Kanonikat mit Präbende an den Kirchen St. Johann und St. Moritz in Mainz, Heiligkreuz außerhalb der Stadt, St. Martin in Bingen, an Liebfrauen in Frankfurt und am Katharinenstift in Oppenheim.

Daß der Erzbischof in Ermangelung baren Geldes stärker als andere Landesherren die Versorgung der Professoren durch Kanonikate und Präbenden von Stiftskirchen fundierte und somit die Erstausrüstung der Hochschule mit mindestens 22 Lehrstühlen weit über andere Anstalten wie Basel oder Ingolstadt emporheben wollte, lag in seinem Ehrgeiz begründet, in Mainz eine große Landesuniversität zu errichten, die seiner Funktion und seinem Rang als Erzkanzler des Reiches und als „Sprecher“ des Kurfürstenkollegiums angemessen sein sollte; eine Universität also, die den Vergleich mit den etablierten hohen Schulen nicht zu scheuen brauchte. Ja, Adolf von Nassau wollte sich bewußt von den Nachbaruniversitäten Köln und Heidelberg absetzen, wenn er die bolognesischen Privilegien zum Vorbild nahm, während diese sich nach dem Vorbild von Paris richteten, von wo ihnen auch wegen des abendländischen Schismas eine große Anzahl Studenten und Professoren zugeströmt war. Er, der selber in Heidelberg und Köln kanonisches Recht studiert und in der Neckarstadt das Amt eines Rektors bekleidet hatte, war mit dem Hochschulrecht seiner Zeit vertraut und stand zudem mit der in seinem Erzstift gelegenen städtischen Hochschule in Erfurt, die mit Hilfe seines Vorgängers und Verwandten, Adolfs I. von Nassau, im Jahre 1392 eröffnet worden war, durch sein erzbischöfliches Amt in engem Kontakt.

In einem zweiten Bittgesuch vom 4. Juni 1467 erinnerte der Kurfürst-Erzbischof den Papst an die bereits gewährte Gründungserlaubnis für ein studium generale, bat aber nunmehr darum, die neue Anstalt mit den Rechten und Privilegien nach dem Vorbild von Köln auszustatten und lediglich die Inkorporation von elf Kanonikaten und Präbenden vorzunehmen.

*

Es fällt nicht leicht, die Gründe für diese zweite Supplik, die in wesentlichen Punkten eine „reformatio“ der ersten beinhaltet, zu eruieren. Nunmehr war das erste Programm auf elf Lehrstühle reduziert und eine kleine bis mittlere Universität in Aussicht genommen, die gewiß nicht mehr in der Lage gewesen wäre, den Nachbarhochschulen Konkurrenz zu machen.

Jedenfalls scheint es nach der römischen Genehmigung der ersten Supplik im Mainzer Domkapitel und unter den führenden Schichten der Residenzstadt zu Überlegungen gekommen zu sein, um die zu ehrgeizigen und der allgemeinen Lage weit vorauseilenden Pläne des Kurfürsten auf ein vernünftiges Maß zu reduzieren.

Möglicherweise spielten aber auch bis jetzt im einzelnen nicht faßbare Partei- und Cliquenbildungen aus den unseligen Jahren der Stiftsfehde in diesem Widerstand gegen das Universitätsprojekt des Erzbischofs eine Rolle.

Während sich die Taxe für ein Universitätsgründungsprivileg auf 150 Gulden belief, hätte Adolf II. durch die Beantragung einer reformatio der ersten in der zweiten Supplik für beide römische Urkunden das Doppelte, also 300 Gulden bezahlen müssen.

Wenn weder in der vatikanischen noch in der Mainzer Überlieferung in den nächsten beiden Jahren ein Hinweis auf das Universitätsprojekt in den Quellen erscheint, so wäre es dennoch verfehlt anzunehmen, daß diese Verhandlungen im geheimen betrieben und das Domkapitel erst in der Sitzung vom 31. Juli 1469 in Kenntnis gesetzt worden wäre, zumal die Domherren wegen ihrer akademischen Ausbildung durchaus in der Lage waren, die Risiken und Chancen eines derartigen Projektes abzuschätzen.

Es war also ganz offensichtlich die katastrophale finanzielle Lage, der das Universitätsprojekt Adolfs II. von Nassau am 31. Juli 1469 in einer Sitzung des Domkapitels zum Opfer fiel.

Ogbleich das Verfahren bis zur Urkundenausstellung an der römischen Kurie gediehen war, griff man in Mainz wegen der Ungunst der Verhältnisse nicht zu und schätzte damit zweifellos den Wert einer formellen Gründungsbulle falsch ein. Denn das vom Papst verbriefte Recht zur Errichtung eines studium generale in seiner Hand zu haben, hätte Adolf von Nassau und nicht seinen Nachfolger Diether von Isenburg zum Fundator Universitatis gemacht.

*

Diether von Isenburg, dem an der päpstlichen Approbation seiner Wahl gelegen sein mußte, sandte eine Delegation nach Rom, der neben Mitgliedern des Domkapitels und dem aus Wesel stammenden Johannes de Collik, damals Präzeptor der Antoniter in Roßdorf-Höchst, der aus Nürnberg stammende doctor decretorum Georg Pfintzing angehörte. Dieser hatte schon dem Erzbischof Adolf von Nassau als kurfürstlicher Rat gedient und war seit 1471 Propst an Liebfrauen in Mainz, und zwar als Nachfolger seines Verwandten, des Nürnbergers Thomas Pirkheimer. Er trat während seines römischen Aufenthaltes in die Bruderschaft der deutschen Nationalkirche bei der Anima ein und erwirkte dort ein päpstliches Mandat, das ihm ein Kanonikat mit Präbende an der Kirche St. Viktor vor den Toren von Mainz sichern sollte.

1477 Kanonikus an St. Gereon in Köln und 1478 Propst der St.-Lorenz-Kirche in seiner Vaterstadt Nürnberg, wo er nebenbei als Rechtsbeistand wirkte – mit diesen weitverzweigten Verbindungen war Pfintzing, der am 10. Juni 1478 während eines Romaufenthaltes starb, im Spätsommer und Herbst 1476 offensichtlich jener versierte Diplomat und Kirchenmann, der im Auftrag des Mainzer Erzbischofs an der Kurie wegen der päpstlichen Erlaubnis verhandelte, in Mainz ein studium generale zu errichten.

Im Unterschied zu den Suppliken Adolfs von Nassau legten es Diether von Isenburg und seine in Rom agierenden Beauftragten nicht darauf an, uno actu alle wichtigen Genehmigungen vom Papst zu erlangen. Bezeichnend war, daß Diether stärker als Adolf seinen Rang als Erzkanzler der Deutschen Nation herausstellte und auch die Fächer der zu gründenden Universität anders reihte: es sollte nämlich in Mainz „in theologia, iuris canonici et civilis quam alia qualibet licita facultate“ gelesen und studiert werden können.

Im Gegensatz zu den Vorgängen von 1467 drang die erzbischöfliche Gesandtschaft an der Kurie diesmal allerdings auf sofortige Ausfertigung der päpstlichen Gründungsurkunde, nachdem die Genehmigung erfolgt und die Supplik im Register eingetragen worden war. Da ein Expeditionsdatum dieser schon im 18. Jahrhundert von Stephan Alexander Würdtwein veröffentlichten Urkunde nicht bekannt war, ist erst die neuere Forschung zu dem Ergebnis gekommen, daß sie nach dem 1. Dezember 1476 expediert wurde „während als terminus ante quem Ende Januar oder Anfang Februar des Jahres 1477 nur vermutet werden kann“ (H. Diener).

Auffallend an diesem päpstlichen Stiftungsbrief bleibt im Vergleich zu den Suppliken Adolfs von Nassau, daß Diether von Isenburg die wirtschaftliche Grundausstattung der neuen Hochschule noch nicht in dieser ersten Urkunde verankert wissen wollte. Damit schlug er eine auf Zeitgewinn zielende Taktik ein, die es vor allem den Stiften unmöglich machen sollte, Protest einzulegen und die Gründung des studium generale zu verzögern. Bemerkenswert auch, daß Medizin und Philosophie in der Urkunde nicht erwähnt werden, obgleich diese später selbstverständlich neben den expressis verbis genannten Fächern Theologie, kirchliches und weltliches Recht und den diese Fachrichtungen voraussetzenden „Artes“ gelehrt wurden.

Offensichtlich wollte der Erzbischof von vornherein keine zu gigantischen und utopisch erscheinenden Verpflichtungen übernehmen, um auch gegenüber den betroffenen Stiften, dem Klerus und der Bürgerschaft der Stadt nicht als großsprecherischer Dilettant zu erscheinen. Ob seine universitätspolitischen Erfahrungen von Hause aus größer waren als die seines Vorgängers, kann allerdings nur mit Vorbehalten für Diether positiv beurteilt werden. Immerhin war er bereits im Sommersemester 1434 Rektor an der Universität in Erfurt, wo das jus civile eine ausgeprägte Pflegestätte besaß.

*

Von der Zeit der ersten Mainzer Gründungsversuche durch Adolf von Nassau bis zu den Verhandlungen, die Georg Pfintzing im Auftrag Diethers in Rom führte, waren in Deutschland zwei weitere neue Universitäten gegründet worden: 1472 in Ingolstadt und 1473 in Trier. Pläne gab es auch in Lüneburg, und Graf Eberhard von Württemberg betrieb die Errichtung eines studium generale in Tübingen, das im Herbst 1477 – zusammen mit Mainz – eröffnet werden sollte.

Es war also die Situation eingetreten, daß fast alle größeren Territorialstaaten ihre Landesuniversität besaßen.

Nach Erhalt des Gründungsprivilegs konnte der Erzbischof zu der feierlichen Eröffnung der Mainzer Universität am 1. Oktober 1477 einladen – in einem gedruckten Programm vom 31. März, das in einigen Wendungen den Inhalt der päpstlichen Urkunde aufgriff. Mit Beispielen aus dem Altertum auf die große Bedeutung der Studien für Religion, Staat und Einzelmensch hinweisend, formulierte er darin, „daß weder in den öffentlichen noch privaten Geschäften ohne Studien und Wissenschaften etwas Großes und Ruhmenswertes geleistet werden könne. Denn wer hätte jemals ohne Verstand, Vernunft und Disziplin einsehen und bestimmen können, was Religion, was christliche Gesetze, Glaube und Tugend sind, was die geistlichen Ämter, was die Verfassungen von Ländern und die Mentalitäten der Völker mit sich bringen, wie die Gesetze anzuwenden und was schließlich den Seelen und was dem menschlichen Körper heilsam und dienlich sei?“ Auf seine eigene Biographie zurückgreifend, motivierte Diether von Isenburg die Errichtung des studium generale: „Wenn wir nun überlegen und eifrig erwägen, wie groß die göttliche Güte sich an uns erwies, da sie neben anderen Gaben uns Unwürdigen ohne unser Verdienst zur höchsten Stufe des Priestertums erhob und die Regierung der heiligen Kirche zu Mainz übertrug, werden wir uns umzusehen angetrieben, wie wir einige Früchte im Weinberg des Herrn für andere Menschen hervorbringen könnten. So finden wir, daß wir nichts Herrlicheres, Größeres und Nützlicheres leisten können, als wenn wir zur Bildung und Förderung des menschlichen Lebens und Strebens durch Sitte und Wissenschaften gelehrte Männer in unsere Stadt Mainz berufen und öffentliche Schulen nach dem Beispiel der Weisen des Altertums errichten ...“

Es kam vor dem festgesetzten Eröffnungsdatum noch zu weiteren Verhandlungen über das Mainzer Projekt in Rom, wie vor allem aus einer vom Papst unterm 14. Oktober 1477 genehmigten Supplik hervor-

geht. Hierin bat der Mainzer Kurfürst den Papst um seine Zustimmung zur Ausstattung der Universität mit Kanonikaten und Präbenden zum Unterhalt der Universitätslehrer. Diesmal wurden erstmals und endgültig 14 Stifte genannt, mit denen offenbar eingehende Verhandlungen darüber stattgefunden hatten. Damit hatte Mainz die gleiche Anzahl von Lehrkanzeln erhalten wie das gleichzeitig gegründete „studium generale“ in Tübingen. Von diesen 14 Lehrstühlen fielen zunächst sieben den „Artisten“, vier den ebenfalls humanistisch ausgerichteten Juristen und zwei den Theologen zu, während die Mediziner mit einem „Ordinariat“ vorlieb nehmen mußten.

Der Vater des Mainzer Humanismus, Dietrich Gresemund aus Meschede in Westfalen, sowie sein Sohn gleichen Namens haben neben dem Juristen und Historiker Ivo Wittich sowie dem ersten Rektor Jakob Welder aus Siegen in jüngster Zeit die Aufmerksamkeit der Forschung erregt. Den Rahmen der Kirchlichkeit vermochte der Mainzer Humanismus nie zu sprengen, ja 1501 vereidigte man alle Theologiestudenten auf die Lehre von der Immaculata. Auch am Hof des Kurfürsten Albrecht von Brandenburg (1514 bis 1545) konnten sich die Anhänger der Sache Luthers nicht entscheidend durchsetzen. Luther hatte noch am 31. Oktober 1517 seine Thesen an den Mainzer Erzbischof mit einem Begleitschreiben gesandt, in dem er sich über die irrigen Vorstellungen des Volkes und die falschen Versprechungen der Ablaßprediger bitter beklagte. Während die Aschaffenburg Räte des Kurfürsten eindeutig dafür plädierten, daß ein Prozeß gegen Luther eingeleitet werden solle, verwarf das Gutachten der Mainzer Universität die These von der Beschränkung der Gewalt des Papstes hinsichtlich der Ablässe als einen Widerspruch mit der herkömmlichen Lehre, von der man nicht abweichen wollte, und empfahl die Einholung der päpstlichen Entscheidung. Das Bündnis zwischen Humanismus und Kirchlichkeit überdauerte auch die ersten Jahre der Gegenreformation, aus der die Namen eines Michael Holding und eines Friedrich Nausea – beide Teilnehmer am Concilium Tridentinum – hervorrangen.

Bis zum Einzug der Jesuiten hatten die Juristen und Humanisten allein elf Lehrstühle inne, während die Mediziner zunächst nur eine Kanzel besaßen, die von dem Stift St. Stephan unterhalten wurde. Bei dieser schmalen finanziellen Basis ist es verwunderlich, daß die Mainzer Universität eine Reihe bedeutender Ärzte hervorgebracht hat: den Leibarzt Friedrichs des Weisen, Pollich von Mellerstadt, einen eifrigen Humanisten, den Iatrochemiker Ludwig von Hörnigk (1600-1667) sowie dessen Schwiegersohn, den berühmten Merkantilisten Johann Joachim Becher (1635-1682), der später in Wien Pläne zu großartigen Manufakturen entwarf und die Errichtung einer österreichisch-indischen Handelsgesellschaft betrieb.

Die Studenten waren in Bursen untergebracht, deren Statuten teilweise erhalten sind und eine wichtige Quelle zur Geschichte des gemeinsamen akademischen Lebens darstellen. Die ersten waren das „Haus zum Algesheimer“ und das „Haus zum Schenkenberg“. Die Reste des Algesheimer in der Nähe des Städtischen Altersheimes stehen noch, aber in keinem der Bedeutung angemessenen Zustand. In der Schenkenbergbursa, die auch als Kollegium zum hl. Thomas von Aquin bezeichnet wird, besaßen anfangs die Dominikaner den Haupteinfluß. Außerdem hatte Diether von Isenburg das Haus zum Gutenberg, das von seinem Vorgänger eingezogen worden war, der Universität zur Verfügung gestellt. Unter Erzbischof Johann Schweickardt von Kronberg (1604-1626), der den Grundstein zur mächtigen Zitadelle gelegt hat, wurde im Jahre 1618 ein neues Kollegiengebäude, die Domus Universitatis, erbaut, deren Grundmauern den Zweiten Weltkrieg überdauert haben und die noch heute, im alten Stil wiedererrichtet, äußeres Zeichen vom Leben an der kurfürstlichen Universität, vornehmlich in der jesuitischen Epoche ablegt.

Der Jesuitenorden vermittelte über zwei Jahrhunderte, seit ihn Kurfürst Daniel Brendel von Homburg im Zeichen der Gegenreformation 1561 in die Mainzer Lande gerufen hatte, der Kurmainzer Jugend, soweit sie nicht in dem zum Erzstift gehörenden Erfurt ihren Studien oblag, Bildung und Wissen im Stile der damaligen Zeit. Gott dienen durch die Wissenschaft, die Jugend durch die Erkenntnis der Wahrheit zum Schöpfer und ihrem ewigen Endziel zu führen – das war als Ideal in der Ratio studiorum der Jesuiten gefordert, die bis zur vorläufigen Aufhebung des Ordens 1773 auch an der Mainzer Universität und namentlich in der theologischen Fakultät in Geltung blieb. Die literarischen Leistungen des Nikolaus Serarius, der als Exeget und Polemiker sowie als Verfasser einer Geschichte des Mainzer Erzstifts hervorgetreten ist, des Martin Becanus, der in sehr fortschrittlicher Weise um 1600 das Toleranzproblem aufgriff und zu lösen versuchte, und des Adam Contzen, der eine umfassende politische Ethik entwickelte, haben den Größten ihrer Zeit Genüge getan. Wenn freilich in der Jesuitenzeit auch die medizinische und juristische Fakultät zeitweise arg darniederlagen – in den Wirren des Dreißigjährigen Krieges hatte die Lehrtätigkeit nach der Flucht vieler Professoren und Studenten rheinabwärts nach Köln zeitweilig ganz unterbrochen werden müssen –, so kann sich diese Epoche im ganzen durchaus neben der Humanistenzeit an der Alma Mater Moguntina sehen lassen, in der die Mainzer Universität als eine Spezialschule für Legisten und Humanisten galt.

Es wäre reizvoll, ausgiebig auf die innere Verfassung der kurfürstlichen Universität einzugehen, in der z.B. festgelegt war, daß an der Wahl des Rektors, die alljährlich im Oktober in der Karmeliterkirche stattfand, neben den Wahlmännern der einzelnen Fakultäten auch ein würdiger Student beteiligt sein sollte – ein Zeichen der engen Lebensgemeinschaft zwischen Lehrern und Lernenden. Natürlich gab es keine akademische Freiheit im Sinne etwa der Humboldtschen Universitätsverfassung von 1810. Reglementierende Eingriffe in das studentische Leben und Treiben kommen in den Quellen zur Mainzer Universitätsgeschichte immer wieder vor. Da bejammert man von seiten der Universitätsverwaltung das häufige Besuchen der Kaffeehäuser mit seinen verderblichen Folgen auf die charakterliche Entwicklung der Kandidaten. Im Jahre 1789 maßregelte man Studenten der Philosophie, die in einem halben Jahr mehr als 150 Gulden verschwendet hatten. „Es blieb ihnen kaum mehr soviel übrig, daß sie sich ehrbar hätten bedecken können. Und endlich der kostbare Zeitverlust! Das Sittenverderbnis!“ Der Begriff der akademischen Freiheit, den man bei solchen Gelegenheiten gerne ins Feld führe, sei „ein falscher Begriff, und es kommt auf Universitäten nicht auf die Zahl der Kandidaten, sondern auf die Güte an, wenn man das Wesentliche betrachtet und den Zweck nicht verfehlen will, den eine jede wohlgeordnete Universität haben soll“.

Zu gleicher Zeit forderte der Prorektor von jedem Professor ein genaues Verzeichnis der Kandidaten, die sich durch vorzüglichen Fleiß und gute Sitten auszeichnen, sowie eine Mitteilung über jene, die ihre Studien vernachlässigen oder ein ungesittetes Betragen an den Tag legen. Freilich kam diese Verordnung zu einer Zeit heraus, als sich bereits einige Avantgardisten unter den Studenten durch das Anlegen von „farbigen Cocarden und Federbüschen“ offen zu den Ideen und politischen Zielen der Französischen Revolution bekannt hatten und noch vor der Einnahme der Stadt durch Custine und der Gründung des Klubs der Freiheit und Gleichheit samt einigen Professoren mit der Fränkischen Republik sympathisierten.

Das Jahrzehnt vor dem Ausbruch der Französischen Revolution bedeutete bei einer durchschnittlichen Studentenzahl von 500 und mit sechs Fakultäten einen ebenso kurzen wie glanzvollen Höhepunkt der Alma Mater Moguntina. Alle Regenerationsversuche des 17. und 18. Jahrhunderts, vorab die der Erzbischöfe aus dem Hause Schönborn, Johann Philipp (1647-1673) und Lothar Franz (1695-1729), sowie die Privilegien des Kurfürsten Johann Friedrich Karl von Ostein (1743-1763) von 1746 hatten nicht den Erfolg wie die großartige Restauration des letzten Mainzer Kurfürsten Friedrich Karl Joseph von Erthal (1774-1802) nach ihrer dritten Jahrhundertfeier im Jahre 1784, die in den Berichten und Korrespondenzen der Zeitgenossen überschwenglich als Sieg der Aufklärung gefeiert wurde. „Bei keiner katholischen Universität hat man mit mehrerem Eifer und glücklicherem Erfolg an eine solche Verbesserung gedacht als in Mainz“ – so stellte der preußische Pädagoge Friedrich Gedike in seinem Bericht an König Friedrich Wilhelm II. fest, in dessen Auftrag er die deutschen Universitäten im Sommer 1789 bereiste. Der finstere, mönchische Geist, der auf anderen Universitäten herrsche, trete hier kaum in Erscheinung. Selbst die theologische Fakultät habe mehrere Mitglieder, die nicht nur durch gelehrte Kenntnisse, sondern auch durch helle Einsichten und freimütigen Untersuchungsgeist der Universität und der Regierung Ehre machten. Besonders aber besitze die philosophische Fakultät mehrere vortreffliche Dozenten, die „das Joch der scholastischen Mönchsphilosophie abgeschüttelt hätten und im hellen, deutlichen, freimütigen Vortrag der philosophischen Wahrheiten mit jedem protestantischen Professor wetteiferten“.

Im Jahre 1781 errichtete der Kurfürst nach jahrelangen Vorverhandlungen aus drei Mainzer Klöstern einen Universitätsfonds in der richtigen Erkenntnis, daß ohne Geld keine Wissenschaft erblühen könne. Außerdem hatte er in dem Kurator Anselm Franz von Bentzel einen Mann gefunden, der, mit umfassendem enzyklopädischem Geist und praktischem Organisationstalent begabt, eine neue Verfassung der Hohen Schule ausarbeitete und verwirklichte, die einen ehrenvollen Platz in der deutschen Wissenschaftsgeschichte verdient. Noch ein halbes Jahrhundert später berichtete ein ehemaliger Studiosus, „wie dieser Freund der Professoren und Vater der Studenten mit unermüdlicher Tätigkeit jeden Tag von einem Hörsaal zum anderen sich bewegte, um Zeuge von den Fortschritten der Jugend und von dem Eifer und der Lehrfähigkeit der Lehrer zu sein“.

Männer mit Rang und Namen in der gelehrten Welt stellten sich an der Mainzer Universität ein, deren Studentenzahl im Jahre 1785 auf 600 angestiegen war und damit alle anderen katholischen Universitäten übertraf. Namen wie Sömmerring, Weidmann, Georg Forster, Johannes von Müller, Wedekind, Bodmann, die Gebrüder Frank und Vogt, Johann Friedrich von Pfeiffer, Dorsch und Blau, um nur einige herauszugreifen, wären wert, besser gekannt und in ihrer Bedeutung gewürdigt zu werden. Ganz im Sinne der Toleranzbestrebungen jener Zeit gestattete man auch Protestanten und Juden die Promotion an der Universitas Moguntina semper catholica.

Die geistige Blüte im Mainz der Erthal-Zeit hat die Historiker immer angezogen. Viele der Professoren und Studenten warfen sich nach 1789 freudig der Französischen Revolution in die Arme, die auch dem Ancien Régime der geistlichen Kurstaaten am Rhein ein jähes Ende setzen sollte. Nach der endgültigen Besetzung des linken Rheinufer 1789 wich ein Teil der Professoren nach Aschaffenburg aus; der zu-

rückbleibende Rest hat bis zum Wiener Kongreß verschiedene französische Versuche erlebt, das Bildungswesen neu zu ordnen, und dann in den zwanziger Jahren dem Eingehen der noch übriggebliebenen Medizinschule tatenlos zusehen müssen.

Die Franzosen haben sowohl am faktischen Erlöschen der Kurfürstlichen Universität als auch am Wiederaufbau der Johannes Gutenberg-Universität entscheidenden Anteil gehabt, obgleich während des 19. Jahrhunderts zunächst an der Dalbergischen Hochschule in Aschaffenburg, sodann in den beiden Mainzer Theologenschulen der Geist der Universitas nie ganz untergegangen war, ja als sich 1945/46 die große Chance bot, auch auf Wiedereröffnungsversuche verwiesen werden konnte. Schon in der Weimarer Republik hatte man erörtert, wie sich das Priesterseminar in eine Theologische, das 1925 eröffnete Institut für Pädagogik in eine Philosophische Fakultät oder das vor dem Ersten Weltkrieg errichtete Stadtkrankenhaus in eine Medizinische Akademie nach dem Vorbild von Düsseldorf erweitern ließe. Außerdem gab es zeitweise Spekulationen, ob die Universität Gießen nicht nach Mainz zu transferieren wäre.

Man vermag sich heute nur noch schwer des Zustandes von Mainz im Jahre 1945 zu erinnern, um die ungeheuren Schwierigkeiten zu begreifen, die damals die Wiedereröffnung einer Universität mit sich bringen mußte. Die Stadt blutete wie nie zuvor in ihrer wechselhaften Geschichte aus tausend Wunden. Es gab nicht wenige, die von den Verantwortlichen zuerst die Beseitigung der ärgsten Nöte verlangten, ehe man sich ein utopisch scheinendes Projekt zu eigen machte. So ist es verständlich, daß man bald von dem Mainzer Wunder sprach und den Aufbau der Universität in einer Flakkaserne vielfach symbolisch als Zeichen geistiger Erneuerung eines in seine größte Katastrophe gesunkenen Volkes interpretierte.

Die Besatzungsmacht hat damit zugleich einen wichtigen Akt zur Versöhnung gesetzt, der Oberkommandierende konzidierte gleich bei der feierlichen Eröffnung am 22. Mai 1946: „Vous, allemands, vous êtes ici chez vous.“ Damit war ausgesprochen, daß die Französische Republik die mißlichen Erfahrungen des Rheinkampfes der zwanziger Jahre beherzigt hatte. Die von dem Aufbauwillen der Kriegsgeneration bestimmte Atmosphäre vermochte das oft gebrauchte Wort der französischen Zufallsgründung bald zu widerlegen.

Der größte Sohn der Stadt, der mit seiner Erfindung am meisten zur Verbreitung der Wissenschaften seit Anbruch der Neuzeit beigetragen hat, wurde der neuen Schöpfung zum Namensgeber. In Gutenberg schien sich der damaligen Generation zugleich die Kraft der Rheinlandschaft für alle Werke des Friedens zu verkörpern. Von daher ist auch der Satz in den Ende Februar 1946 verkündeten Statuten zu verstehen, daß die Universität die Kenntnis und das Verständnis für die geistigen und kulturellen Errungenschaften der anderen Länder, die gegenseitige Achtung der Völker voreinander und das Gefühl für die Verbundenheit der Menschen weiter fortbilden, darüber hinaus aber in ihrem engen Raum jene Kräfte sammeln solle, die an der Entwicklung einer „bodenständigen rheinischen Kultur“ mitarbeiten wollen. Als Leitwort eines neuen Anfangs griff man zum Johannes-Evangelium: „Ut omnes unum sint.“ Erziehung zur wahren Humanitas, Bekämpfung des Nur-Spezialistentums, Fülle und Tiefe der Bildung – das waren neben den klassischen Universitätsidealen in erregender Aktualität herausgestellte Postulate. „Die neue Hochschule setzt sich als wichtigstes Ziel, Menschen zu bilden. Sie wird ihre Ehre darein setzen, die Anlagen des Charakters ebenso wie die intellektuellen Fähigkeiten zu entwickeln, indem sie die Wertschätzung der Freiheit, die Achtung vor dem Geistigen, Verständnis und Mitgefühl für die Mitmenschen und alle sittlichen Werte vermittelt, ohne welche das Fachwissen der Sache der Menschheit nicht wahrhaft zu dienen vermag.“

Während seit dem 10. September 1949 das Statut über die Organe der Verwaltung und die Berufung der Professoren der Johannes-Gutenberg-Universität das Verhältnis der Hochschule zum neuen Land Rheinland-Pfalz provisorisch regelte, bedeutete das am 6. März 1961 verkündete Landesgesetz über die Verfassung und Verwaltung der Johannes Gutenberg-Universität einen gewissen Abschluß des stürmischen Aufbaus. Das auf Grund der Reformdiskussion der sechziger Jahre am 22. Dezember 1970 erlassene Landesgesetz über die wissenschaftlichen Hochschulen in Rheinland-Pfalz muß nach seiner durch die Verabschiedung des Hochschulrahmengesetzes notwendig gewordenen Novellierung die endgültige Bewährungsprobe in der hochschulpolitischen Praxis bestehen.

Ehrensensoren

- GUERIN, Henry, Ingénieur, Licencié ès sciences, Chevalier de la Légion d'honneur,
F-06 Nice, Parc Coromandel, App. 89, 18, Avenue Gravier
- HANSEN, Kurt, Professor, Dr.-Ing., ehem. Vorsitzender des Vorstandes der Farbenfabriken Bayer AG,
Sütterstraße 14, 509 Leverkusen
- KALKHOF-ROSE, Walter, Dipl.-Ing., Dipl.-Kaufmann, Konsul,
Präsident der Industrie- und Handelskammer für Rheinhessen,
Burgstraße 7, 65 Mainz-Weisenau, Tel. 8 12 12
- SCHOTT, Erich, Professor, Dr. phil., Dr. rer. nat. h. c., Jenaer Glaswerk Schott & Gen.,
Hattenbergstraße 10, 65 Mainz
- STRECKER, Ludwig, Dr. iur., Dr. phil. h. c., Musikverlag B. Schott's Söhne,
Weihergarten 1-11, 65 Mainz

Ehrenbürger

- BERNDT, Heinz, Dipl.-Ing., Hüttdirektor,
Schneiderstraße 19, 5243 Herdorf
- GLASER, Karl, Fabrikdirektor,
Postfach 78, 821 Prien (Chiemsee)
- HOPFF, Heinrich, Professor, Dr. phil.,
Renkestraße 5, CH 8700 Küsnacht (ZH)
- HÜTHIG, Alfred, Dr. phil.,
Bergstraße 144, 69 Heidelberg
- KLEINMANN, Louis Theodor, Colonel,
32, Rue de l'Université, F 67 Straßburg/Frankreich
- KLENK, Hans, Generalkonsul, Fabrikant,
Friedrichsstraße 45, 65 Mainz-Gonsenheim
- NEUSE, Werner, Dr. phil., Litt. D. h. c., Emeritus Professor am Middlebury College/Vermont,
7 Cobb Road, New Brunswick/New Jersey 08901, USA
- FREIHERR VON SALMUTH, Curt, Dr. rer. nat. h. c., Gebrüder Giuliani GmbH,
Ziegelhäuser Landstraße 23-25, 69 Heidelberg
- SARTORIUS, Otto, Dr. phil.,
Herrenhof, 6731 Mußbach
- STRECKER, Ludwig, Dr. iur., Dr. phil. h. c., Musikverlag B. Schott's Söhne,
Weihergarten 1-11, 65 Mainz
- ZUCKMAYER, Carl, Dr. mult. h. c., CH 3906
Saas Fee (Schweiz) †

Inhaber der Diether von Isenburg-Medaille

- SKONIECZNY, Paul, Staatssekretär a. D., Generaldirektor der Landesbank Rheinland-Pfalz – Girozentrale,
Dijonstraße 16, 65 Mainz

Organe der Universität

Präsident

Professor Dr. iur. D. h. c. Peter SCHNEIDER
Forum universitatis, Eingang 2, Zimmer 01-208, Telefon 39/23 01 und 39/23 04

Vizepräsident

Professor Dr. rer. nat. Peter BECKMANN (Amtszeit endet am 24. 2. 1977)
Forum universitatis, Eingang 2, Zimmer 01-236, Telefon 39/21 01

Vizepräsident

Professor Dr. rer. nat. Uwe WOLLERT (Amtszeit endet am 24. 2. 1977)
Forum universitatis, Eingang 2, Zimmer 01-235, Telefon 39/21 20 und 19/30 18

Versammlung

Vorsitzender Professor Dr. iur. Manfred HARDER
Becherweg 17 (SB II), Zimmer 05-134, Tel. 39/24 92
Stellvertreter des Vorsitzenden Prof. Dr. phil. Wolfgang BÖRSCH-SUPAN, Tel. 39/25 28
Der Versammlung gehören 80 Mitglieder aus der Gruppe der Professoren, der Assistenzprofessoren, der Studenten, der Wissenschaftlichen Mitarbeiter und der Nichtwissenschaftlichen Mitarbeiter an.

Senat

Dem Senat gehören an der Präsident als Vorsitzender, die Vizepräsidenten, ein Professor jedes Fachbereichs, Vertreter der Gruppe der Assistenzprofessoren, der Studenten, der Wissenschaftlichen Mitarbeiter, der Nichtwissenschaftlichen Mitarbeiter, insgesamt 62 Mitglieder. Mit beratender Stimme der Kanzler, der Vorsitzende des Hochschulkuratoriums und seine Stellvertreter.

Haushaltsausschuß des Senates

Der Haushaltsausschuß ist besetzt mit dem Präsidenten als Vorsitzenden, 4 Professoren, 1 Assistenzprofessor, 2 Studenten, 2 Wiss. Mitarbeitern und 1 Nichtwiss. Mitarbeiter.

Mitglieder: Professor Börsch-Supan, Otto, K. Schmidt, H. Biermann; Assistenzprofessor Sinterhauf; Studenten Asch, Kern; Wiss. Mitarbeiter Merle, Neuffer; Nichtwiss. Mitarbeiter Nuck.

Senatsausschuß für Fragen der Lehrerausbildung an der Hochschule

Der Senatsausschuß ist mit Vertretern der an der Lehrerausbildung betroffenen Fachbereiche besetzt. (Vorsitzender: Akad. Oberrat Günther Edlich).

Senatsausschuß für Entwicklungsplanung

Der Senatsausschuß ist mit Vizepräsident Beckmann als Vorsitzenden, 5 Professoren, 1 Assistenzprofessor, 3 Studenten, 2 Wiss. Mitarbeitern und 1 Nichtwiss. Mitarbeiter besetzt.

Senatsausschuß „Leitung der integrierten wissenschaftlichen Einrichtungen“

Der Ausschuß ist mit dem Präsidenten als Vorsitzenden, 2 Professoren, 2 Assistenzprofessoren, 2 Studenten, 2 Wiss. Mitarbeitern und 2 Nichtwiss. Mitarbeitern besetzt.

Senatsausschuß für Kapazitätsfragen

Der Senatsausschuß ist mit Vizepräsident Beckmann als Vorsitzenden, 2 Professoren, 2 Assistenzprofessoren, 2 Studenten und 2 Wiss. Mitarbeitern besetzt.

Mitglieder: Professor Inthoff, Ringger; Assistenzprofessoren Sinterhauf, Kalb; Studenten Partenheimer, Christ; Wiss. Mitarbeiter Sattler, Staab.

Senatsausschuß für Datenschutz

Der Senatsausschuß ist mit 1 Professor, 1 Assistenzprofessor, 2 Studenten, 1 Wiss. Mitarbeiter und 1 Nichtwiss. Mitarbeiter besetzt.

Vorsitzender: Prof. Dr. rer. nat. Peter Beckmann.

Wahlprüfungsausschuß

Der Senatsausschuß ist mit 1 Professor, 1 Assistenzprofessor, 1 Student, 1 Wiss. Mitarbeiter und 1 Nichtwiss. Mitarbeiter besetzt.

Satzungsausschuß

Der Satzungsausschuß ist mit dem Präsidenten als Vorsitzenden, 4 Professoren, 1 Assistenzprofessor, 3 Studenten, 2 Wiss. Mitarbeitern und 1 Nichtwiss. Mitarbeiter besetzt.

Geschäftsausschuß des Senates (nur Senatoren)

Der Senatsausschuß ist mit dem Präsidenten als Vorsitzenden, 1 Professor, 1 Assistenzprofessor, 1 Student, 1 Wiss. Mitarbeiter und 1 Nichtwiss. Mitarbeiter besetzt.

Ständiger Senatsausschuß für den freiwilligen Studentensport

Der Senatsausschuß ist mit 4 vom Senat berufenen Mitgliedern (Vorsitzender: Assistenzprofessor Dr. iur. Eckhart Pick), wobei ein Mitglied dem Personalrat der Universität bzw. den Kliniken angehören soll, 2 Vertretern des studentischen Sportausschusses, 1 Vertreter des Fachbereichs 26, 1 Vertreter der Obleute und 1 Vertreter der am freiwilligen Studentensport tätigen Lehrkräfte besetzt.

Senatsbeauftragter für Studien- und Lehrfragen

Akad. Dir. Dr. Palzer

Senatsbeauftragter für Wohnheimfragen

Akad. Rat Dr. Gerhard Wagner

Senatsbeauftragter für Volkshochschule und Erwachsenenbildung

Professor Dr. Karl SPRENGARD

Filmreferent

Professor Dr. Karl HÖHN

Rundfunkreferent

Prof. Dr. iur. Walter RUDOLF

Strahlenschutzbeauftragte

für den Bereich des Campus universitatis: Professor Dr. Günter HERRMANN, Akad. Dir. Dr. Karl-Erich SEYB, Institut für Kernchemie;
für den Bereich der Universitätskliniken: Professor Dr. Lothar DIETHELM, verantwortlich für den physikalisch-technischen Bereich: Professor Dr. Rudolf Wolf.

Strahlenschutzarzt

für den Bereich der Johannes Gutenberg-Universität und Klinikum:
Dr. med. H. Gamm, I. Med. Klinik - Abteilung u. Hämatologie, Tel. 19/22 52

Hochschulkuratorium

Vorsitzender:

Dr.-Ing. Walter KALKHOF-ROSE

Stellvertreter:

Dr. iur. Maria HERR-BECK, MdL.
Julius LEHLBACH, MdL

Geschäfts- und Schriftführer:

Manfred DRENKELFUSS, Forum universitatis,
Eingang 2, Tel. 39/24 19

Mitglieder:

BRANDT, Hugo, MdB,
Schulstraße 19, 6531 Grolsheim

LEHLBACH, Julius, MdL,
Ernst-Reuter-Straße 14,
6501 Mainz-Laubenheim

BRAUN, Günther, Dr. phil., Oberstudiendirektor,
An der Prall, 65 Mainz-Gonsenheim

LEICHT, Albert, MdB,
Waldstraße, 6728 Germersheim

FUCHS, Jockel, Oberbürgermeister
Oechsnerstraße 3, 65 Mainz

MARTIN, Albrecht, Landtagspräsident,
Deutschhausplatz 12, 65 Mainz, Landtag

GILLMANN, H., Dr., Professor,
Schwetzinger Straße 26,
6703 Limburgerhof

MOESTA, Carlheinz, Dr. phil., MdL,
Deutschhausplatz 12, 65 Mainz, Landtag

HERR-BECK, Maria, Dr., MdL,
Christophstraße 13, 65 Mainz

PAUL, Wolfgang, Dr., Professor,
Stationsweg 13, 53 Bonn

HILD, Helmut, Kirchenpräsident,
Paulusplatz 1, 61 Darmstadt

POMMER, Horst, Dr., Professor,
BASF, 67 Ludwigshafen

HOFMANN, Josef, Dr. iur., Bürgermeister,
Rathaus, 65 Mainz

THORWIRTH, Karl, MdL,
Südring 98, 65 Mainz

KALKHOF-ROSE, Walter, Dr.-Ing.,
Präsident der IHK für Rheinhessen,
Gaßnerallee 40, 65 Mainz

ORGANISATIONSPLAN der Johannes Gutenberg-Universität Mainz

(Stand: November 1976)

1. Fachbereich Katholische Theologie

Integrierte wissenschaftliche Einrichtungen ohne eigene
Leitung und ohne eigene Verwaltung.

- 0110 Seminar für biblische Wissenschaften
- 0120 Seminar für Kirchengeschichte
- 0130 Seminar für Dogmatik und Fundamentaltheologie
- 0140 Seminar für Moraltheologie und Sozialethik
- 0150 Seminar für praktische Theologie
- 0160 Seminar für Kirchenrecht

2. Fachbereich Evangelische Theologie

Integrierte wissenschaftliche Einrichtungen ohne eigene
Leitung und ohne eigene Verwaltung.

- 0210 Seminar für Altes Testament und Biblische Archäologie
- 0220 Seminar für Neues Testament
- 0230 Seminar für Kirchengeschichte und Territorialkirchengeschichte
- 0240 Seminar für Systematische Theologie und Sozialethik
- 0250 Seminar für Praktische Theologie
- 0260 Seminar für Religions- und Missionswissenschaft und Judaistik

3. Fachbereich Rechts- und Wirtschaftswissenschaften

Integrierte wissenschaftliche Einrichtungen mit eigener
Leitung, ohne eigene Verwaltung.

- 0310 Institut für Rechts- und Verfassungsgeschichte
- 0320 Institut für Allgemeine und Außenwirtschaftstheorie
- 0330 Institut für Finanzwissenschaft
- 0340 Institut für Verkehrswissenschaft
- 0350 Institut für Statistik und Ökonometrie
- 0360 Seminar für Rechts- und Wirtschaftswissenschaften

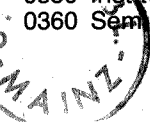

5. Fachbereich Theoretische Medizin

Integrierte wissenschaftliche Einrichtungen mit eigener Leitung und eigener Verwaltung.

- 0510 Anatomisches Institut
- 0520 Physiologisches Institut
- 0530 Physiologisch-Chemisches Institut

6. Fachbereich Klinisch-Theoretische Medizin

Integrierte wissenschaftliche Einrichtungen mit eigener Leitung und eigener Verwaltung.

- 0610 Hygiene-Institut
- 0620 Institut für Medizinische Mikrobiologie
- 0630 Pharmakologisches Institut
- 0640 Institut für Rechtsmedizin
- 0650 Medizinhistorisches Institut
- 0660 Institut für Arbeits- und Sozialmedizin

7. Fachbereich Klinische Institute

Integrierte wissenschaftliche Einrichtungen mit eigener Leitung und eigener Verwaltung.

- 0710 Institut für Anästhesiologie
- 0720 Institut für Klinische Strahlenkunde
- 0730 Pathologisch-Anatomisches Institut
- 0740 Institut für Medizinische Statistik u. Dokumentation

8. Fachbereich Konservative Medizin

Integrierte wissenschaftliche Einrichtungen mit eigener Leitung und eigener Verwaltung.

- 0810 I. Medizinische Klinik und Poliklinik
- 0820 II. Medizinische Klinik und Poliklinik
- 0830 Kinderklinik
- 0840 Hautklinik
- 0850 Psychiatrische Klinik
- 0860 Klinik und Poliklinik für Psychotherapie
- 0870 Klinik und Poliklinik für Neurologie

9. Fachbereich Operative Medizin

Integrierte wissenschaftliche Einrichtungen mit eigener Leitung und eigener Verwaltung.

- 0910 Chirurgische Klinik
- 0920 Orthopädische Klinik
- 0930 Urologische Klinik
- 0940 Neurochirurgische Klinik
- 0950 Klinik für Geburtshilfe und Frauenkrankheiten
- 0960 Augenklinik
- 0970 Hals-, Nasen- und Ohrenklinik
- 0980 Klinik für Kommunikationsstörungen
(Hör-, Stimm- und Sprachstörungen)

10. Fachbereich Zahn-, Mund- und Kieferheilkunde

Integrierte wissenschaftliche Einrichtungen mit eigener Leitung und eigener Verwaltung.

- 1010 Klinik für Kieferchirurgie
- 1020 Poliklinik für Zahnärztliche Chirurgie
- 1030 Poliklinik für Kieferorthopädie
- 1040 Poliklinik für Zahnerhaltungskunde
- 1050 Poliklinik für Prothetik
- 1060 Institut für zahnärztliche Werkstoffkunde und Technologie für Zahn-, Mund- und Kieferkrankheiten

11. Fachbereich Philosophie, Pädagogik

Integrierte wissenschaftliche Einrichtungen mit eigener Leitung, ohne eigene Verwaltung.

- 1110 Philosophisches Seminar
- 1120 Seminar für Philosophie, insbesondere Scholastische Philosophie
- 1130 Pädagogisches Institut

12. Fachbereich Sozialwissenschaften

Integrierte wissenschaftliche Einrichtungen mit eigener Leitung und eigener Verwaltung.

- 1210 Institut für Politikwissenschaft
- 1220 Institut für Soziologie
- 1230 Institut für Ethnologie und Afrikastudien
- 1240 Institut für Publizistik
- 1250 Psychologisches Institut

13. Fachbereich Philologie I

Integrierte wissenschaftliche Einrichtungen mit eigener Leitung, ohne eigene Verwaltung.

- 1310 Deutsches Institut
- 1320 Seminar für Allgemeine und Vergleichende Literaturwissenschaft

14. Fachbereich Philologie II

Integrierte wissenschaftliche Einrichtungen mit eigener Leitung, ohne eigene Verwaltung.

- 1410 Seminar für Englische Philologie
- 1420 Seminar für Vergleichende Sprachwissenschaft

15. Fachbereich Philologie III

Integrierte wissenschaftliche Einrichtungen mit eigener Leitung, ohne eigene Verwaltung.

- 1510 Romanisches Seminar
- 1520 Institut für Slavistik
- 1530 Seminar für Klassische Philologie
- 1540 Institut für Klassische Archäologie
- 1550 Kunstgeschichtliches Institut
- 1560 Seminar für Orientkunde
- 1570 Seminar für Indologie

16. Fachbereich Geschichtswissenschaften

Integrierte wissenschaftliche Einrichtungen mit eigener Leitung, ohne eigene Verwaltung.

- 1610 Institut für Vor- und Frühgeschichte
- 1620 Institut für Alte Geschichte
- 1630 Historisches Seminar
- 1640 Institut für Buchwesen
- 1650 Musikwissenschaftliches Institut
- 1660 Institut für Osteuropäische Geschichte

17. Fachbereich Mathematik**18. Fachbereich Physik**

Integrierte wissenschaftliche Einrichtungen mit eigener Leitung und eigener Verwaltung.

- 1810 Institut für Physik
- 1820 Institut für Kernphysik
- 1830 Institut für Meteorologie
- 1840 Institut für Elektrotechnik

19. Fachbereich Chemie

Integrierte wissenschaftliche Einrichtungen mit eigener Leitung und eigener Verwaltung.

- 1910 Institut für Anorganische und Analytische Chemie
- 1920 Institut für Kernchemie
- 1930 Institut für Organische Chemie
- 1940 Institut für Physikalische Chemie
- 1950 Institut für Biochemie

Integrierte wissenschaftliche Einrichtungen mit eigener Leitung, ohne eigene Verwaltung.

- 1960 Abteilung für die Ausbildung von Lehramts-Kandidaten in Chemie

Integrierte wissenschaftliche Einrichtungen ohne eigene Leitung und ohne eigene Verwaltung.

- 1970 Abteilung für Meßtechnik

20. Fachbereich Pharmazie**21. Fachbereich Biologie**

Integrierte wissenschaftliche Einrichtungen mit eigener Leitung und eigener Verwaltung.

- 2110 Institut für Allgemeine Botanik
- 2120 Institut für Spezielle Botanik und Botanischer Garten
- 2130 Institut für Zoologie
- 2140 Institut für Genetik
- 2150 Institut für Anthropologie
- 2160 Institut für Mikrobiologie und Weinforschung

22. Fachbereich Geowissenschaften

Integrierte wissenschaftliche Einrichtungen mit eigener Leitung ohne eigene Verwaltung.

- 2210 Geographisches Institut
- 2220 Institut für Geowissenschaften

23. Fachbereich Angewandte Sprachwissenschaften (Germersheim)

Integrierte wissenschaftliche Einrichtungen mit eigener Leitung, ohne eigene Verwaltung.

- 2310 Institut für Allgemeine Sprach- und Kulturwissenschaften
- 2320 Germanistisches Institut
- 2330 Institut für Anglistik und Amerikanistik
- 2340 Institut für Romanische Sprachen und Kulturen
- 2350 Institut für Slavische Sprache und Kultur
- 2360 Institut für Arabische Sprache und Kultur
- 2370 Forschungs- und Informationszentrum für Didaktische Fragen

24. Fachbereich Kunsterziehung**25. Fachbereich Musikerziehung****26. Fachbereich Leibeserziehung****2700 Zentrale wissenschaftliche Einrichtungen**
(gem. Paragraph 51 Abs. 2 HochSchG)

- 2710 Sprachlehranlage und Spracheninstitut
- 2720 Rechenzentrum
- 2730 Studium generale

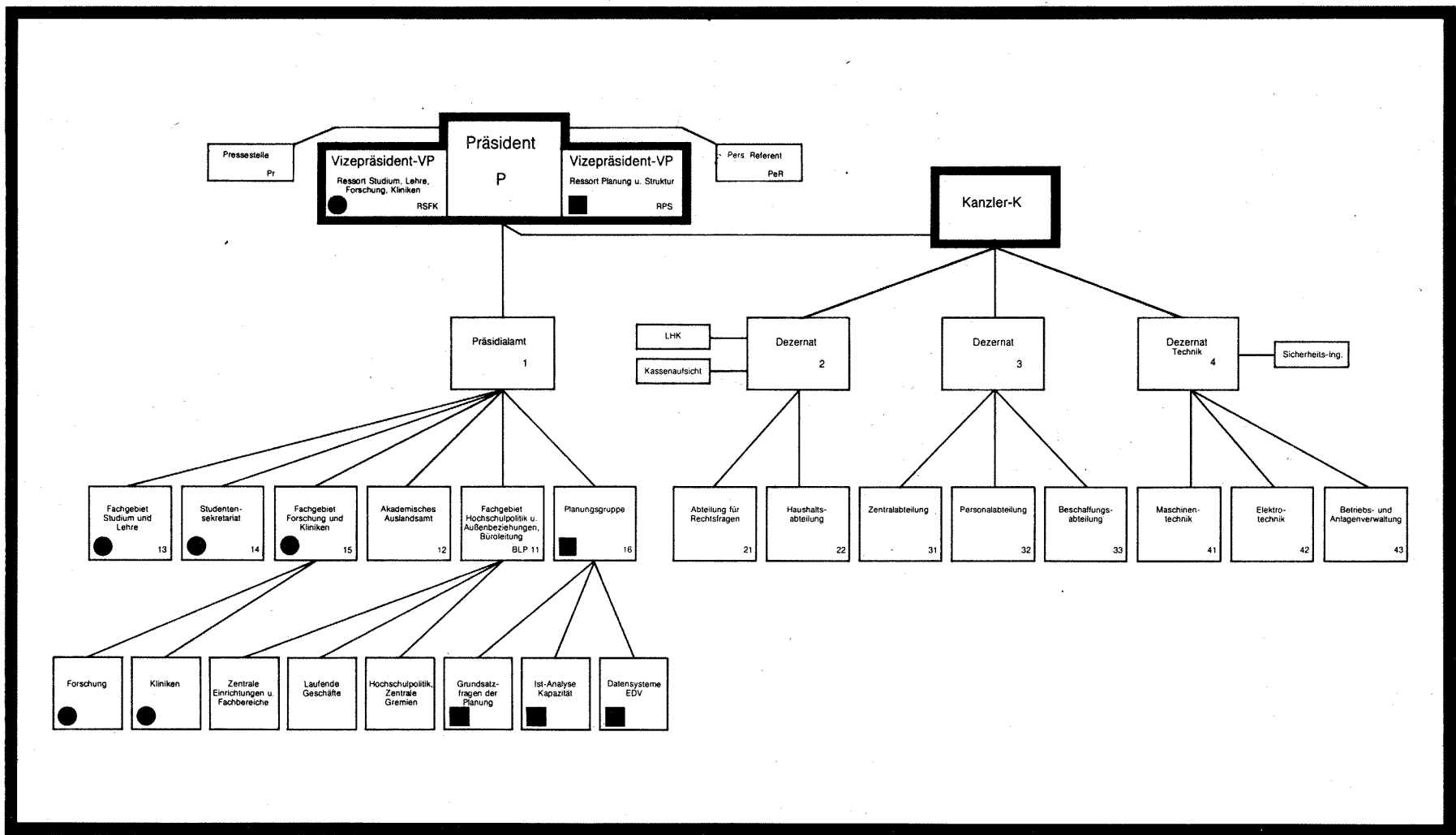

Leitung und Zentralverwaltung

PRÄSIDENT

Prof. Dr. iur., Litt. D. h. c. Peter SCHNEIDER
 Forum universitatis, Eingang 2, Zimmer 01-208,
 Sprechstunden: Mo-Fr 11.00 - 13.00 Uhr nach Vereinbarung
 Vorzimmer: Gisela SCHULZE-GAHMEN, Telefon 39/23 01 und 23 04
 Elfriede SCHRÖDER, Telefon 39/23 05 und 23 06

Persönlicher Referent

Rolf ZITZLSPERGER
 Geschäftszimmer: Gisela SCHULZE-GAHMEN, Tel. 39 / 23 01 und 23 04

Beauftragter für die 500-Jahr-Feier

Rolf ZITZLSPERGER
 Geschäftszimmer: Annerose KREEL, Tel. 39 / 21 21
 Forum universitatis, Eingang 2, Zimmer 01-202
 Mitarbeiter: Maria LARISIKA, Tel. 39 / 24 18
 Werner PICHLMAIER, Tel. 39 / 21 21

Pressestelle

Leiterin: Nicole GÜTH
 Forum universitatis, Clubräume 1 und 4, Telefon 39 / 23 69

VIZEPRÄSIDENT

Prof. Dr. rer. nat. Peter BECKMANN (Amtszeit endet am 24. 2. 1977)
 Ressort Planung und Struktur
 Forum universitatis, Eingang 2, Zimmer 01-236
 Sprechstunden: Mi 8.00 - 9.00 Uhr und nach Vereinbarung
 Vorzimmer: Marianne ARENTZ, Telefon 39/21 01

VIZEPRÄSIDENT

Prof. Dr. rer. nat. Uwe WOLLERT (Amtszeit endet am 24. 2. 1977)
 Ressort Studium, Lehre, Forschung, Kliniken
 Forum universitatis, Eingang 2, Zimmer 01-235
 Sprechstunden: Mo-Fr nach Vereinbarung
 Vorzimmer Marianne KREIS, Telefon 39/21 20 und 19/30 18

Kanzler

Albert SALM
 Forum universitatis, Eingang 2, Zimmer 00-236
 Sprechstunden nach Vereinbarung
 Büro des Kanzlers, Elfriede STERNBERG, Telefon 39/22 01, 39/22 02

Präsidialamt

Leiter: Dr. iur. Manfred SCHUMACHER, Regierungsrat
 Geschäftszimmer: Elfriede SCHRÖDER, Tel. 39/23 05 und 23 06

Fachgebiet Hochschulpolitik und Außenbeziehungen, Büroleitung

Leiter: Dr. iur. Manfred SCHUMACHER, Regierungsrat
 Hochschulpolitik, Zentrale Gremien: Jürgen LÖW, Tel. 39/23 59
 Zentrale Einrichtungen und Fachbereiche: Manfred DRENKELFUSS, Tel. 39/24 19
 Laufende Geschäfte: Maria LARISIKA, Tel. 39/24 18

Akademisches Auslandsamt

Leiter: Dr. Günter KÖNIG
 Forum universitatis, Eingang 6, Zimmer 01-638, Tel. 39/22 81
 Hauptamtliche Betreuerin: Dr. Marlis WEINMANN
 Forum universitatis, Eingang 6, Zimmer 01-632, Tel. 39/25 25

Planungsgruppe

Grundsatzfragen der Planung: Rolf HOELLER, Tel. 39/23 09
 Ist-Analysen, Kapazität: Dr. rer. nat. Christoph BIERMANN, Tel. 39/23 21
 Datensysteme, EDV: Gregor SCHUMACHER, Tel. 39/28 56

Fachgebiet Studium und Lehre

Leiter: Hans HETZIUS
 Forum universitatis, Eingang 2, Zimmer 01-235, Tel. 39/24 21

Fachgebiet Forschung und Kliniken

Forschung: N.N.
 Kliniken: N.N.
 Vertreter: Hans HETZIUS

Studentensekretariat

Leiter: Ernst LÜDGEN, Universitätsoberamtsrat
 Forum universitatis, Eingang 3, Zimmer 00-304, Tel. 39/26 57

Dezernat 2

Leiter: Albert SALM, Kanzler
 Forum universitatis, Eingang 2, Zimmer 00-238
 Geschäftszimmer: Elfriede STERNBERG, Tel. 39/22 01, 39/22 02

Landeshochschulkasse

Leiter: Paul SCHMIDT, Universitätsamtsrat
 Forum universitatis, Eingang 3, Zimmer 00-346, Tel. 39/22 31
 Kassenstunden: Mo-Fr 8.30-11.00 Uhr, Tel. 39/22 33
 Konten: Landeszentralbank Mainz (BLZ 550 000 00), Kto.-Nr. 550 01511
 Landesbank Mainz (BLZ 550 500 00), Kto.-Nr. 53 500
 Sparkasse Mainz (BLZ 550 501 20), Kto.-Nr. 54 825
 Postscheckamt Ludwigshafen (BLZ 545 100 67) 250 11-671

Kassenaufsicht

Theodor MEUSER, Universitätsamtsrat
 Forum universitatis, Eingang 1, Zimmer 00-115, Tel. 39/21 10

Abteilung für Rechtsfragen

Leiter: Gerhard HUST, Regierungsdirektor
 Forum universitatis, Eingang 2, Zimmer 00-224, Telefon 39/21 09

Haushaltsabteilung

Leiter: Heinz WOLF, Regierungsrat
 Forum universitatis, Eingang 2, Zimmer 00-212, Telefon 39/22 21

Dezernat 3

Leiter: Friedrich SPIEGEL, Ltd. Regierungsdirektor, Stellvertreter des Kanzlers
 Forum universitatis, Eingang 2, Zimmer 00-228
 Geschäftszimmer: Edith REINELT, Tel. 39/23 51

Zentralabteilung

Leiter: Friedrich SPIEGEL, Ltd. Regierungsdirektor, Tel. 39/23 51

Personalabteilung

Leiter: Kurt WIEHL, Regierungsrat
 Forum universitatis, Eingang 3, Zimmer 01-347, Telefon 39/22 04

Beschaffungsabteilung

Leiter: N.N.

Dezernat 4, Technik

Technischer Direktor: Dr.-Ing. Franz-Willy OVERBECK
 Forum universitatis, Eingang 1, Zimmer 00-121
 Geschäftszimmer: Hedwig Schué, Tel. 39/22 11 und 33 11, 19/20 21

Sicherheitstechnik

Sicherheitsingenieur: N.N.

Abteilung Maschinentechnik

Leiter: N.N.

Abteilung Elektrotechnik

Leiter: Dipl.-Ing. Günther HELFRICH, Tel. 19/20 20 und 39/21 42

Betriebs- und Anlagenverwaltung

Leiter: N.N.

Klinikum

Concilium medicinale

(Gemeinsamer Ausschuß der Medizinischen Fachbereiche)
 Obere Zahlbacher Straße 67 (Institutsgebäude), Mainz

Vorsitzender: Prof. Dr. Rudolf Wolf, Tel. 19/31 80
 Sekretariat: Eve Marie Boeffel, Tel. 19/31 81; Monika Riegelmann, Tel. 19/31 86; Richard Baumgärtner,
 Tel. 19/31 86.

Klinikausschuß

Vorsitzender: Prof. Dr. Miklos Halmágyi, Tel. 19/27 02
 Sekretariat: N. N., Tel. 19/29 68

Klinikvorstand

Der Ärztliche Direktor N. N., Vorsitzender; Prof. Dr. L. DIETHELM, Assistenzprofessor Dr. W. ACHEN-
 BACH, Nichtwiss. Mitarbeiter Margarete ADELHARDT, Verwaltungsdirektor Ltd. Reg.-Dir. Dr. Reinhold
 RÖRIG.

Ärztlicher Direktor

N. N., Tel. 19/25 80 und 25 81
 Vorzimmer: Ingeborg WILKE, Tel. 19/29 69

Verwaltungsdirektor

Ltd. Reg.-Dir. Dr. Reinhold RÖRIG, Tel. 19/22 01
 Vorzimmer: Doris Bucher

Apotheke

Leiter: Dr. rer. nat. Peter Frank, Ltd. Regierungsdirektor, Tel. 19/22 09
 Sekretariat: Beate Reichardt, Tel. 19/24 77
 Stellvertreter: Christopher J. Clancy, Apotheker, Tel. 19/24 77
 Apotheker: Marianne Mickel, Oberapothekerin, Tel. 19/24 77, Dr. Klaus-Dieter Frey, Regierungsapotheker
 z. A., Tel. 19/25 06

Transfusionszentrale

Leiterin: Dr. Anny ARNDT-HANSER, Ltd. Med.-Direktorin, Tel. 19/32 10
 Sekretariat: Hannelore KLEWIN, Tel. 19/32 11
 Blutspender (Anmeldung und Blutspenderkartei): Hochhaus am Augustusplatz.

Verwaltung-Klinikum

Verwaltungsdirektor

Dr. Reinhold RÖRIG, Ltd. Reg.-Direktor
Vorzimmer: Doris BUCHER, Tel. 19/22 01 und 22 02

Zentralabteilung für Krankenhausaufgaben

Leiter: N. N.,
Tel. 19/25 05, 19/22 21

Allgemeine Verwaltungsabteilung

Leiter: Heinzotto WIELAND, Universitätsoberamtsrat, Tel. 19/22 04 und 22 14

Haushaltsabteilung

Leiter: Karl KAISER, Universitätsamtsrat, Tel. 19/23 04 und 25 56

Krankenhausabteilung

Leiter (komm.) Wolfgang BRUCHHAUSEN, Universitätsamtmann, Tel. 19/22 11

Beschaffungsabteilung

Leiter: Kurt SCHRÖTER, Universitätsamtsrat, Tel. 19/28 73

Wirtschaftsabteilung

Leiter: Hans THÜRSTEIN, Universitätsoberamtsrat, Tel. 19/27 90

Personalärztin

Leiterin: Dr. med. Pia BEYERMANN, Tel. 19/26 94
Sprechzeiten: Mo-Fr 8-12 Uhr
Sekretariat und Anmeldung: Frau SCHNARR, Tel. 19/28 96, Nachsorgeklinik, 1. Stock, Zi. 128

Strahlenschutzarzt

Dr. Heinhold GAMM
Sprechzeiten: Mo-Fr 8-12 Uhr
Sekretariat und Anmeldung: Tel. 19/22 77

Personalräte

Universität (Campus)

Vorsitzender: K. H. THEIS, Tel. 39/25 97

Universität (Klinikum)

Vorsitzender: Hans HERBERT, Tel. 19/24 07

Universitätsarchiv

Saarstraße 21, R U 1 - 334, 65 Mainz
Leiter: N. N., Tel. 39/24 50
Geschäftszeit: Mo-Fr 8-12 Uhr

Sonderforschungsbereiche

an der Johannes Gutenberg-Universität Mainz

- Sonderforschungsbereich 36:** Medizinische Statistik und Dokumentation
Obere Zahlbacher Straße 69, Tel. 19/31 02
- Sprecher: Professor Dr. Siegfried KOLLER,
Institut für Medizinische Statistik und Dokumentation
- Sonderforschungsbereich 41:** Chemie und Physik der Makromoleküle Darmstadt/Mainz
Becherweg 18-20, Tel. 39/32 92 und 7 00
- Sprecher: Professor Dr. Hartwig HÖCKER,
Organisch-Chemisches Institut
- Sonderforschungsbereich 73:** Atmosphärische Spurenstoffe Frankfurt/Mainz
Becherweg 25 und 27, Tel. 39/30 51
- Sprecher: Professor Dr. Peter WARNECK,
Max-Planck-Institut
- Sonderforschungsbereich 107:** Vollzugsmechanismen der Immunreaktion
Obere Zahlbacher Straße 69, Tel. 19/31 20
- Sprecher: Professor Dr. Paul KLEIN,
Institut für Medizinische Mikrobiologie

Universitätsbibliothek

Anschrift: Jakob-Welder-Weg 6, Postfach 4020, 65 Mainz
Direktor: Dr. J. SCHUBERT
Vorzimmer: Ursula SALEH, Telefon 39/26 44
Stellvertreter: Bibliotheksdirektor Dr. W. MÜHL, Telefon 39/26 38
Geschäftsstelle: Telefon 39/22 36
Auskunft: Telefon 39/22 14
Ausleihe: Telefon 39/22 13
Fachbibliothek Medizin (Univ.-Kliniken, Bau 19): Telefon 19/25 36

**Bucheinbände aller Art:
Erhart Köhler
Tel. (06144) 2353**

Eine der führenden
Bibliotheksbuchbindereien
im Rhein-Main-Gebiet.

Handwerklicher Meisterbetrieb.

Zeitgemäße Einbände zu kleinen
Preisen.
Papierweiterverarbeitung.
Preiswerter Sofort-Dienst für alle
Examensarbeiten.

Karl-Liebknecht-Straße 1-3
6095 Ginsheim/Mainz
☎ (06144) 2353

Parkmöglichkeiten vor dem Haus.



Fachreferenten

Bibliotheksdirektor Dr. W. Steinmann: Rechtswissenschaft, Wirtschaftswissenschaft, Sozialwissenschaft, Telefon 39/25 84

Oberbibliotheksrätin Dr. L. FISCHER: Deutsche Philologie, Englische Philologie, Kunstwissenschaft, Telefon 39/25 85.

Oberbibliotheksrat Dr. H. HÄUSER: Mathematik, Geodäsie, Allgemeine Naturwissenschaft, Physik, Astronomie, Geowissenschaft, Technik, Landwirtschaft, Geographie, Völkerkunde, Telefon 39/22 09.

Oberbibliotheksrat Dr. H. BERNDT: Philosophie, Religionswissenschaft, Theologie, Telefon 39/24 46

Oberbibliotheksrat Dr. G. RICHTER: Allgemeines (Bibliographie, Buch- und Bibliothekswesen, Wissenschaftskunde, Zeitungswissenschaft), Pädagogik, Hochschulwesen, Telefon 39/23 79

Oberbibliotheksrat Dr. S. BESSLICH: Lehrbuchsammlung, Klassische Philologie, Slavische Philologie, Archäologie, Telefon 39/25 90

Oberbibliotheksrat Dr. H.-D. REINHARDT: Staatswissenschaft und (theoretische) Politik, Geschichte, Volkskunde, Militaria, Psychologie, Telefon 39/22 08.

Bibliotheksrat Dr. R. REICHARDT: Romanische Philologie, Musik- und Theaterwissenschaft, Telefon 39/26 37.

Bibliotheksrätin Dr. B. HÖRICH: Medizin, Sport, Telefon 39/26 36.

Bibliotheksrätin Dr. E. HOBEN: Allgemeine Sprach- und Literaturwissenschaft, Orientalische Philologie, Telefon 39/25 90

Bibliotheksrat Norbert SCHOTT: Chemie, Pharmazie, Biologie, Anthropologie, Telefon 39/24 57.

Öffnungszeiten

Ausleihe	Mo-Fr	10	-18
Offenes Magazin			
Lehrbuchsammlung			
Auskunft			
Annahme für Fernleihe	Mo-Fr	8	-18
Annahme für Fotoarbeiten und Kopien	Sa	9	-12.30
Alphabetischer Benutzerkatalog	Mo-Fr	8	-19
Großer Lesesaal	Sa	9	-12.30
Systematischer Katalog	Mo-Fr	10	-19
Bibliograph. Handapparat	Sa	9	-12.30
Zeitschriften-Lesesaal	Mo-Fr	8	-16.30
	Sa	9	-12.30

Bibliotheks-Bucheinbände

nach den Gütebestimmungen R A L - R G 495
fertigt Ihnen schnellstens Ihre:

Buchbinderei G.-A. Schulz

65 Mainz-Bretzenheim, Turnv.-Jahn-Str. 12, RUF 3 41 47

Examensarbeiten und Dissertationen werden sofort bearbeitet!

Dissertationsannahme (Zimmer 110)	Mo-Fr	8	-12
Fachbibliothek Medizin (Univ.-Kliniken, Bau 19)			
Lesesaal	Mo-Fr	9	-13 13.30-17
Ausleihe	Mo-Fr	10	-13 14.30-16.30
Lesesaal Lehrbuchsammlung Klinische Medizin (Univ.-Kliniken, Bau 19)	Mo-Do	8	-11.30 12 -17
	Fr	8	-11.30 12 -14.30

Führungen zu Vorlesungsbeginn werden durch Anschlag bekanntgegeben. Die Bibliothek bleibt für die Benutzung **geschlossen**: An den Samstagen vor Ostern und Pfingsten, in der letzten vollen Augustwoche und in der Zeit vom 24. 12. bis 1. 1.

Jüdische Bibliothek in Mainz

Die Bibliothek enthält 5 500 Bände Judaica. Sie steht allen Studierenden als Präsenzbibliothek kostenlos zur Verfügung. Sprechstunden: Mo 15-16, R 00-547.

Universitätsbauleitung

Leiter: Leitender Baudirektor Dr.-Ing. Lothar LEONARDS
Schillerstraße 9 (Wichernhaus), Postfach 39 69, 65 Mainz, Telefon 1 40 21.
Vertreter: Baudirektor Dipl.-Ing. Rolf Peter HENNES.

Studentische Selbstverwaltung

Studentenschaft der Johannes Gutenberg-Universität
– Körperschaft des öffentlichen Rechts –

Geschäftsstelle: Forum universitatis, Eingang 3, Zimmer 01-410, Telefon 39/25 73
Sprechstunden: Mo, Di, Do, Fr 10.00-12.00 Uhr

Geschäftsführer: Ralph Stadlmair

Referate: Soziales, Ausland, Hochschule, Presse und Öffentlichkeitsarbeit

Die Wahl zum 25. Studentenparlament fand vom 9. bis 12. Dez. 1975 statt.

Studentenparlament (gemäß der Wahl zum 25. Studentenparlament)

Das Studentenparlament ist die beschlußfassende Vertretung der Studentenschaft.

Öffentliche Sitzungen werden jeweils 3 Tage vorher einberufen und am Parlamentsbrett (Forum universitatis, Eingang 3, 1. Stock) angekündigt.

Präsident:	Josef Trauth	(unabh. links)
Vizepräsidenten:	Rainer Christ	(Juso-HSG)
	Karl Ebell	(Liste der Aktionseinh.)

Allgemeiner Studenten-Ausschuß (gemäß der Wahl zum 24. Studentenparlament)

Vorsitzender:	Reiner Weidenbruch, Tel. 39/25 76	(Juso-HSG)
1. Stellv. Vorsitzender und Finanzreferent:	Manfred Herzer	(Juso-HSG)
2. Stellv. Vorsitzender u. Fachschaftsreferent:	Ulrich Leinhos	(unabh. links)

Referent für Presse und Öffentlichkeitsarbeit:	Daniel Wyler, Tel. 39/27 20	(MSB Spartakus)
Sozialreferent I:	Peter Taulke	(unabh. links)
Sozialreferent II:	Maria Pohl, Tel. 39/25 91	(MSB Spartakus)
Hochschulreferent 1:	Claus-Jürgen Orłowski, App. 32 22	(unabh. links)
Hochschulreferent 2:	Birgit Stecker, Tel. 32 22	(Juso HSG)
Auslandsreferent:	Fariborz Djafarpur	

SHR-Studenten- und Hochschul-Reisedienst, Geschäftsstelle: Jakob-Welder-Weg 3 a,
Geschäftsstunden: Mo-Fr 9-13, 14-17 Uhr, Tel. 39/22 66 und 38 17 60.

Studentischer Sportausschuß: Fachbereich Leibeserziehung, Telefon 2 00 65.

Akademische Studien- und Berufsberatung

Akademische Studienberatung

Zur Unterrichtung und Beratung in allen Fragen vor dem Studium und während des Studiums wird innerhalb der einzelnen Fachbereiche eine Studienberatung durchgeführt.

Diese Beratung soll in erster Linie den Studenten zu einem sinn- und zweckvollen Studiengang verhelfen und ihnen die Auswahl der Vorlesungen im Hinblick auf die erstrebte Abschlußprüfung erleichtern.

Die Beratung erfolgt durch die Dekane oder wissenschaftlichen Mitglieder der Fachbereiche in den angesetzten Sprechstunden.

Berufsberatung für Hochschüler

Die Berufsberatung für Hochschüler gibt Rat und Auskunft in Fragen der Berufswahl, des Studienwechsels, des Studienabbruchs sowie der Berufsmöglichkeiten.

Präsenzzeiten: ab 1. Oktober bzw. 1. April jeweils bis Vorlesungsende montags von 13.30-16.00 Uhr, und donnerstags von 8.00-11.30 Uhr, Forum Universitatis 7, Zi. 723, Tel. 91 23 00, sowie nach telefonischer oder schriftlicher Terminvereinbarung in der Dienststelle des Arbeitsamtes Mainz, Boppstraße 26, Tel. 91 23 01, außerhalb der Dienstzeit 91 21 (Umzug in SB II geplant).

Beratungsstelle für studentische Lebensfragen

Leitung: Professor Dr. Hans ROHRBACH

Die Beratung erstreckt sich auf: Allgemeine Schwierigkeiten im Studium, Konzentrations- und Leistungsstörungen, Kontaktschwierigkeiten, Konflikte mit Angehörigen, Gewissenskonflikte, Probleme um Sexualität, Liebe und Ehe, uneheliche Schwangerschaft, uneheliche Elternschaft, Erziehungsfragen bei Kindern studentischer Eltern. Weitere Probleme können einbezogen werden.

Vertrauliche Beratung durch ausgebildete, diplomierte Fachkräfte. Vermittlung psychotherapeutischer Behandlung, Durchführung von Tests.

Sprechstunden nach Vereinbarung.

Anmeldung: Mo-Fr 10.00-12.00 Uhr, Anselm-von-Bentzel-Weg, SB II Zimmer 03-431, Telefon 39/23 12.

Studentenarzt

Dr. med. Hans-Joachim STRECKER

Sprechstunden: Mo-Do 10.00-12.00 Uhr, freitags n.V., Anselm-von-Bentzel-Weg, SB II, Tel. 39/21 18.

Tag der offenen Tür
für Schüler und Abiturienten
im Rahmen der 500-Jahr-Feier
der Universität
Mittwoch, 22. Juni 1977

Mitteilungen für die Studierenden

Zulassungsbeschränkungen

Im Sommer-Semester 1977: Anglistik/Amerikanistik (23, 25), Biologie (01, 23, 25), Germanistik (02, 07, 23, 25), Geschichte (23, 25), Medizin (05), Musikerziehung (05, 23, 25), Pharmazie (05), Rechtswissenschaft (05), Romanistik – Frz. – (23, 25), Slawistik (02, 07, 25), Soziologie (02, 07) und Zahnmedizin (05). Weitere Information finden Sie in der Aufstellung der Bewerbungszuständigkeiten für Studienanfänger. Die in der Klammer angegebenen Zahlen beziehen sich auf die Studienabschlüsse in diesen Fächern. Die Legende finden Sie bei der obengenannten Aufstellung.

Bewerbung zum Studium

1.) Studienplatzvergabe über die ZVS

Studienanfänger in den folgenden Studiengängen mit den Abschlüssen **Diplom, Magister, Promotion oder Staatsexamen (ohne Lehramter)** müssen ihre Bewerbung über die Zentralstelle für die Vergabe von Studienplätzen (ZVS), Postfach 8000, 4600 Dortmund, innerhalb der oben genannten Bewerbungsfrist richten: Biologie, Germanistik, Medizin, Pharmazie, Rechtswissenschaft, Soziologie sowie Zahnmedizin und Studienanfänger in den Studiengängen mit dem Abschluß **1. Staatsexamen für das Lehramt an Gymnasien: Anglistik/Amerikanistik, Biologie, Germanistik, Geschichte und Romanistik – Frz. –**.

2.) Studienplatzvergabe über die Universität

Studienanfänger in den folgenden zulassungsbeschränkten Studiengängen mit den Abschlüssen **Diplom, Magister, Promotion oder Staatsexamen (ohne Lehramter)** müssen ihre Bewerbung an die Johannes Gutenberg-Universität Mainz – Studentensekretariat –, Postfach 3980, 6500 Mainz, richten: Musikerziehung (Privatmusiklehrer) und Slawistik. Ferner für die Studiengänge mit Abschluß **1. Staatsexamen für das Lehramt an Gymnasien: Musikerziehung und Slawistik – Russisch –** sowie in den Studiengängen mit Abschluß **1. Staatsexamen für das Lehramt an Realschulen: Anglistik/Amerikanistik, Biologie, Germanistik, Geschichte, Musikerziehung und Romanistik – Frz. –**.

3.) Studienanfänger, die sich für nc-freie Fächer (hier nicht aufgeführt) bewerben und Antragsteller ab 2. Fachsemester (ausgenommen Pharmazie, Zahnmedizin und klinisches Studium Medizin) richten ihre Bewerbung während der Bewerbungsfrist direkt an das Studentensekretariat (Anschrift unter 3.).

4.) Bewerber höherer Fachsemester für die Dolmetscher- und Übersetzer Ausbildung wenden sich direkt an den Fachbereich Angewandte Sprachwissenschaft, An der Hochschule 2, 6728 Germersheim (Tel.: 0 63 47/10 91 oder 10 92). Für Studienanfänger findet im Sommer-Semester 1977 keine Aufnahme statt.

5.) Eine Zulassungsquote für das klinische Studium der Medizin und Zahnmedizin wurde nicht festgesetzt, so daß eine Aufnahme nur im Tauschwege bis 25. März 1977 möglich ist.

Einschreibung

Die Einschreibung kann nur dann durchgeführt werden, wenn der Bewerber auf seinen Antrag einen Zulassungsbescheid erhalten hat. Angaben über den Zeitpunkt der Einschreibung, vorzulegende Unterlagen, Einschreibverfahren und weitere wichtige Informationen sind dem Bescheid zu entnehmen.

Rückmeldung

Die Rückmeldung ist im Studentensekretariat während der Rückmeldefrist (Zeittafel) durchzuführen. Nach der im Antrag auf Rückmeldung angegebenen Frist ist eine Rückmeldung nicht mehr möglich. Gleichzeitig mit der Rückmeldung kann eine Beurlaubung durchgeführt werden. Dem Rückmeldeantrag sind beizufügen: Einzahlungsnachweis der Sozialbeiträge, die Versicherungsbescheinigung der Krankenversicherung und zusätzlich der Röntgennachweis der jeweils Betroffenen (siehe Abschnitt „Röntgenuntersuchung“).

Belegen

Das Belegen muß jeder ordentlich Studierende in eigener Verantwortung ohne Mitwirkung des Studentensekretariats durchführen. Für verlorene Belegnachweise kann kein Ersatz in Form von Zweitschriften gegeben werden!

Diese Neuregelung befreit den Studierenden **nicht** von der Belegpflicht! Zur Überprüfung des Studienablaufs und wegen der Anforderungen in den verschiedenen Prüfungsordnungen ist gegenüber dem jeweiligen Prüfungsamt bei der Anmeldung zur Prüfung nach wie vor der Nachweis über die belegten Lehrveranstaltungen vorzulegen.

Wechsel des Studienfachs

Eine Umschreibung in ein anderes Studienfach bedarf in jedem Falle der Genehmigung. Für Umschreibungsanträge in allen Fächern gelten die Bewerbungsfristen entsprechend (siehe Zeittafel).

Die ausländischen Studenten melden außerdem jeden Wohnungswechsel dem Akademischen Auslandsamt.

Röntgenuntersuchung

Nach § 9 Abs. 1 der Ordnung für die Einschreibung vom 12. 8. 1974 hat sich jeder ordentlich Studierende des 1., 5., 9., 13. usw. Hochschulseimester sowie nach jeden 4 weiteren Hochschulseimestern einer Röntgenuntersuchung der Atmungsorgane zu unterziehen. Die Untersuchung wird sofort im vorzulegenden Studienbuch während der Untersuchung im Schirmbildwagen bestätigt. Ort und Zeitpunkt werden durch Aushänge gesondert bekanntgegeben. Die Untersuchung ist zur Rückmeldung zum 2., 6., 10., 14. usw. Hochschulseimester nachzuweisen.

Über den Kreis der Untersuchungspflichtigen hinaus können alle übrigen Studenten, Gasthörer, Examenkandidaten und Bedienstete der Universität an dieser Untersuchung teilnehmen.

Beurlaubung

Eine Beurlaubung wird nur bei Vorliegen wichtiger Gründe genehmigt. Als wichtige Urlaubsgründe kommen insbesondere in Betracht.

- a. Krankheit, deren voraussichtliche Dauer ärztlich bescheinigt sein muß.
- b. Vorbereitung auf das Abschlußexamen;
- c. Auslandsaufenthalt zum Zwecke der wissenschaftlichen Fort- und Weiterbildung;
- d. Tätigkeit in der studentischen Selbstverwaltung oder in Organen der Universität;
- e. Sonstige persönliche Gründe.

Die Beurlaubung ist innerhalb der Rückmeldefrist zu beantragen. Sie kann jeweils nur für ein Semester ausgesprochen werden. Urlaubssemester zählen nicht als Fachsemester.

Exmatrikulation

Wer die Universität verlassen möchte, kann sich innerhalb der Exmatrikulationsfristen (Zeittafel) exmatrikulieren. Dem Antrag sind beizufügen: Antrag auf Exmatrikulation, Studienbuch und Studentenausweis. Bitte achten Sie darauf, daß die erforderlichen Entlastungsvermerke auf dem Antragsvordruck enthalten sind!

Beiträge

Für das Sommer-Semester 1977 sind Sozialbeiträge in Höhe von 37,65 DM zu entrichten. Die Beiträge setzen sich zusammen aus

- 21,- DM für Studentenwerk,
- 9,- DM für studentische Selbstverwaltung,
- 1,- DM für studentischen Hilfsfond des AStA,
- 2,65 DM für Sport,
- 4,- DM für Barbeihilfenfonds der Senatskommission für Studienbeihilfen.

Wohnung

Alle Studenten melden dem Sekretariat ihre Semesteranschrift und jeden Wohnungswechsel. Anzugeben ist ferner die genaue Anschrift der Eltern bzw. der sonstigen Unterhaltspflichtigen.

Zimmervermittlung

Die Geschäftsstelle des Studentenwerks (Dietrich-Gresemund-Weg 4) vergibt die von der Bevölkerung angebotenen Zimmer an Studenten. Auf schriftlichem oder telefonischem Wege werden Zimmer nicht vermittelt. Es liegt im Interesse der anderen Studenten, wenn dem Studentenwerk die Aufgabe sowie die Belegung des Zimmers gemeldet wird.

Arbeitsvermittlung

Die Vermittlungsstelle „Studenten-Servis“ des Arbeitsamtes Mainz in der Universität, Forum Universitatis, Eingang 7, Zimmer 00-708, vermittelt kurz- und langfristige Arbeitsmöglichkeiten aller Art.

Vergünstigungen

Die Verkehrsbetriebe der Stadt Mainz gewähren verbilligte Wochenkarten, die Bundesbahn Schülermonatskarten und verbilligte Einzelfahrten für Hin- und Rückfahrt. Nähere Auskunft erteilt der SHR-Studenten- und Hochschulreisedienst (Jakob-Welder-Weg 3 a).

Sprachprüfungen (Ergänzungsprüfungen)

Die griechischen und lateinischen Sprachprüfungen (Graecum, Großes und Kleines Latinum) werden in Rheinland-Pfalz an den Seminaren für Klassische Philologie der Universitäten Mainz bzw. Trier abgelegt. Anmeldungen sind bis zum 15. Februar bzw. 15. August für Teilnehmer der Universitätskurse über die Kursleiter, für sonstige Bewerber direkt an das Kultusministerium Rheinland-Pfalz in Mainz zu richten. Auskünfte über Prüfungsanforderungen und erforderliche Unterlagen erteilen die Kursleiter und das Seminar für Klassische Philologie. Über das Verfahren in anderen Bundesländern informieren die jeweiligen Kultusministerien.

Die hebräischen Sprachprüfungen (Hebraicum) sind vor den zuständigen Prüfungsausschüssen der Fachbereiche Katholische und Evangelische Theologie abzulegen. Auskünfte erteilen die jeweiligen Dekanate.

Krankenversicherung

Jeder Studierende ist nach dem Gesetz über die Krankenversicherung der Studenten (KVSG) vom 24. 6. 1975 (BGBl. 1975 S. 1536) verpflichtet, einen Nachweis über die Krankenversicherung zu erbringen. Ohne Vorlage dieses Nachweises ist eine Rückmeldung oder Einschreibung nicht möglich. Informationen über die Krankenversicherung der Studierenden erteilen alle Krankenkassen.

Studium generale

Das Studium generale hat als zentrale wissenschaftliche Einrichtung der Johannes Gutenberg-Universität die Funktion, fächerübergreifende Themen in Kooperation mit den Einzelwissenschaften wissenschaftsadaquat zu behandeln, Grenzfragen aufzugreifen und die Auswirkung relevanter einzelwissenschaftlicher Problemlösungen auf Nachbardisziplinen sowie auf außerwissenschaftliche Bereiche zu untersuchen.

Gemäß Artikel 39 der Verfassung von Rheinland-Pfalz ist jeder Student verpflichtet, „neben seinem Fachstudium allgemeinbildende Vorlesungen“ zu besuchen. Auch verlangt die Landesprüfungsordnung von den Studenten die Beschäftigung mit interdisziplinären Studien, die das Studium generale veranstaltet. Aus dem vielfältigen Angebot des Studium generale seien folgende Veranstaltungen genannt:

1. Die „**Mainzer Universitätsgespräche**“. Es handelt sich dabei um Kolloquienreihen, in denen zu komplexen, allgemeineren Themen, die sowohl praktisch als auch theoretisch gewichtet sind. Vertreter von Einzeldisziplinen referieren. Dem Vortrag schließt sich jeweils – der Name „Universitätsgespräche“ ist wörtlich gemeint – eine Diskussion an, deren Chancen in der Möglichkeit liegen, über die Grenze des Fachs hinaus zu fragen und sich fragen zu lassen. In der Regel werden als Vortragsgäste auswärtige, auch ausländische Professoren gebeten, so daß das Gespräch zwischen den Einzeldisziplinen erweitert wird zu einem Gespräch über das Forum der eigenen Universität hinaus.
2. Die Erarbeitung der Problemkreise erfolgt aber nicht nur in den interdisziplinären Mainzer Universitätsgesprächen, sondern auch in **begleitenden Lehrveranstaltungen** (Arbeitsgemeinschaften, Seminaren, Diskussionen, Exkursionen, Buchausstellungen u.a.), die sich mit exemplarischen Aspekten der Gesamtproblematik der Ringvorlesung befassen.
3. Neben den genannten Veranstaltungen und außer solchen „allgemeinbildenden“ Charakters (etwa über Fragen der Politik, der Philosophie, der Kunst u.a.) werden in zunehmendem Maße für Hörer aller Fachbereiche **basiswissenschaftliche und wissenschaftstheoretische Lehrveranstaltungen** angeboten. Darunter finden sich beispielsweise Übungen zur Einführung in das wissenschaftliche Arbeiten, in die Rhetorik, in die Argumentationslehre sowie Lehrveranstaltungen über Ökologie, Linguistik, Informatik u.a.
4. Im Programm des Studium generale erscheint darüber hinaus ein weitgefächertes Spektrum von **Einzelvorträgen** und Podiumsdiskussionen, die meist im Zusammenwirken mit anderen Universitätsinstituten bzw. Fachbereichen veranstaltet werden. Thematisch werden dabei vor allem auch politisch relevante Fragen diskutiert. Aber auch Fragen der Kunst werden im Studium generale aufgegriffen bei Besuchen von Kunstausstellungen, bei Veranstaltungen von Konzerten und musikwissenschaftlichen Seminaren, bei Diskussionen über Theateraufführungen und bei Autorenlesungen.

Durch das vielfältige Lehrangebot des Studium generale, das allen Studierenden und interessierten Bürgern offensteht, wendet sich dieses Institut gegen eine unangemessene Spezialisierung der Probleme und gegen eine Abkapselung der Disziplinen, nicht aber gegen ein Studium speciale. In solchem Bemühen wehrt sich das Studium generale gegen „Scheuklappenstudium“ bzw. „Fachidiotie“ ebenso wie gegen eine universale Einheitswissenschaft oder eine unverbindliche und oberflächliche Allgemeinbildung; es versucht vielmehr, die dringend geforderte Interdisziplinarität in Studium und Forschung zu fördern.

Die Veranstaltungsprogramme der einzelnen Semester und die Veröffentlichungen der „Mainzer Universitätsgespräche“ sind kostenlos erhältlich im Institut des Studiums generale der Johannes Gutenberg-Universität, Saarstraße 21 (im Gebäude der Universitätsbibliothek), 65 Mainz.

Die Veranstaltungen des Studium generale sind im Vorlesungsverzeichnis aufgeführt. Alle Veranstaltungen werden in der Universität jeweils durch Einzelplakate angekündigt.

Naturwissenschaftlich-Philosophisches Kolloquium

Das Naturwissenschaftlich-Philosophische Kolloquium ergänzt das Vorlesungsprogramm der Johannes Gutenberg-Universität und stellt eine zentrale, aber freie wissenschaftliche Einrichtung dar, deren Veranstaltungen im engen Zusammenhang mit den Fachdisziplinen von einem Organisatorenkreis aus der ehemaligen Mathematisch-Naturwissenschaftlichen und Philosophischen Fakultät getragen werden. Dieser Kreis hat sich vor 20 Jahren gebildet und wird durch Kooptation erweitert; er wirkt ehrenamtlich.

Das Naturwissenschaftlich-Philosophische Kolloquium hat die Aufgabe, in enger Anlehnung an die aktuelle Forschung Fragen von allgemeinerer, fächerübergreifender Bedeutung zu behandeln und zur Diskussion zu stellen. Es ist dabei nicht an ein festes Programm gebunden, sondern schließt sich unmittelbar der Entwicklung der Forschung an. Das Kolloquium verfolgt nicht popularisierende, sondern weiterführende Tendenzen. Es stützt sich der Natur der Sache nach in der Mehrzahl auf auswärtige, auch ausländische Referenten, die das Neueste ihrer Forschung zur Aussprache bringen. In den Veranstaltungen geht es um Probleme, die noch im Fluß sind und für die die fachlich Zuständigsten gewonnen werden. Behandelt werden sowohl grundagentheoretische als auch spezialwissenschaftliche Themen, in deren gemeinsamer Bearbeitung sich die universitas magistrorum et scholarium erst bildet.

Das Diskussionsangebot ist vielfältig: alle Veranstaltungen stehen Studierenden und anderen Interessenten offen. Die Kolloquien werden in allgemeiner Form im Vorlesungsverzeichnis angekündigt, während die genauen Themen der Vorträge durch Anschläge und Handzettel bekanntgegeben werden.

Akademisches Auslandsamt

Das Akademische Auslandsamt nimmt die Auslandsinteressen der Gesamtuniversität wahr.

Es berät ausländische Studenten in Immatrikulations-, Studien- und Prüfungsfragen. Persönliche Probleme können vorgetragen werden.

Stipendien für ausländische Studenten werden ausgeschrieben und Betreuungsmaßnahmen wissenschaftlicher und geselliger Art veranstaltet.

Auslandstipendien für deutsche Studenten aller Fachrichtungen – Studienjahr 1977/78. Das neue Verzeichnis steht voraussichtlich ab November 1977 zur Verfügung. Nähere Einzelheiten im Akademischen Auslandsamt.

Besonderen Hinweis verdienen Intensivkurse in:

Volkswirtschaft, Anatomie, Chemie, Physik, Angewandte Sprachwissenschaft. Es berät deutsche Studenten, die mit oder ohne Stipendium im Ausland studieren wollen, und führt Stipendienausreibungen durch.

Das DAAD-IAESTE AIESEC-Praktikantenreferat vermittelt 4-12wöchige Auslandspraktika für deutsche Studenten der Naturwissenschaftlich-Technischen Fachrichtungen und der Volkswirtschaft während der vorlesungsfreien Zeit in Europa und in Übersee.

Interessenten, die bereits die 1. Zwischenprüfung oder die Diplomvorprüfung erfolgreich abgeschlossen haben, werden gebeten, sich mit dem Akademischen Auslandsamt, Forum, Eingang 6, Zimmer 01 632 in Verbindung zu setzen.

Antragstellung jederzeit, Platzverteilung ab Februar bis April.

Im Bereich internationale Beziehungen pflegt es bestehende Partnerschaften, bei der Formalisierung internationaler Hochschulbeziehungen ist es federführend tätig; Professoren- und Studentenaustausch; es lädt Gastprofessoren ein und veranstaltet zusammen mit den Fachbereichen internationale Veranstaltungen.

Deutsche Sprachkurse für Ausländer

Ausländische Studenten müssen gemäß Rahmenordnung der Westdeutschen Rektorenkonferenz für die deutsche Sprachprüfung vor der Immatrikulation den Nachweis ausreichender deutscher Sprachkenntnisse erbringen.

Bewerber mit unzureichenden deutschen Sprachkenntnissen sind zum Besuch der studienvorbereitenden deutschen Sprachkurse für Ausländer verpflichtet und werden entweder als Gasthörer oder bis zur Ablegung der deutschen Sprachprüfung bis zu drei Semester in den zugelassenen Fachbereichen eingeschrieben. Diese Semester werden nicht auf das Fachstudium angerechnet.

Alle ausländischen Studenten müssen während der beiden ersten Semester als ordentliche Studierende studienbegleitende Deutschkurse besuchen. Bei der Meldung zu den wissenschaftlichen Vorprüfungen der Fachbereiche haben sie einen Schein über deren erfolgreichen Abschluß vorzuweisen.

Eine Befreiung vom Besuch der weiterführenden Deutschkurse ist bei entsprechend guten Deutschkenntnissen möglich. Über die bestehenden Prüfungen und Befreiungen werden Zeugnisse ausgestellt.

Die deutschen Sprachprüfungen werden zu den bekanntgegebenen Zeiten veranstaltet.

Prüfung zur Feststellung der Hochschulreife und Staatliches Studienkolleg an der Johannes Gutenberg-Universität.

Studienbewerber mit ausländischen Reifezeugnissen, die von der Ständigen Kultusministerkonferenz der Länder dem deutschen Reifezeugnis zwar nicht gleichgestellt sind, jedoch zu einem Studium in der Bundesrepublik Deutschland gemäß den Bewertungsvorschlägen berechtigen, müssen sich einer Prüfung zur Feststellung der Hochschulreife unterziehen. Diese Prüfung wird an der Universität Mainz durch eine gemischte Kommission, bestehend aus einem Vertreter des Akademischen Auslandsamtes, Professoren aus verschiedenen Fachbereichen und Lehrern des Studienkollegs unter Vorsitz des Kultusministeriums abgehalten, und zwar zweimal im Jahr, im Juni und im Dezember.

Studienbewerber der oben genannten Kategorie können zur Vorbereitung auf diese Prüfung zur Feststellung der Hochschulreife die Kurse des Staatlichen Studienkollegs besuchen, die jeweils nach den Weihnachtsferien und nach den Schulsommerferien beginnen und in der Regel zwei Halbjahre umfassen.

Die Zulassung der Universität Mainz oder einer anderen wissenschaftlichen Hochschule des Landes Rheinland-Pfalz ist allerdings Voraussetzung zum Besuch des Studienkollegs und zur Teilnahme an der Feststellungsprüfung. Anträge auf Zulassung zur Feststellungsprüfung resp. zum Eintritt in das Studienkolleg müssen an der Universität Mainz jeweils bis spätestens zum 1. Mai für das Wintersemester und zum 1. November für das Sommersemester beim Studentensekretariat der Universität vorliegen. Das Studienkolleg schickt allen Bewerbern für die Feststellungsprüfung die Prüfungsbedingungen zu, auf Grund derer die Bewerber sich entscheiden können, ob sie in das Studienkolleg eintreten oder unmittelbar an der Feststellungsprüfung teilnehmen wollen.

Die Semester am Studienkolleg werden auf das Fachstudium nicht angerechnet.

Anschrift des Studienkollegs: Saarstraße 52, 65 Mainz 1, Tel. 38 38 20.

Mainzer Studentenwerk

Vorstand: 1. Vorsitzender Prof. W. Rudolf; 2. Vorsitzender Josef Trauth stud. nat.; Prof. W. Pesch; Dr. G. Braun und Herr Reiner Weidenbruch, stud. phil.

Geschäftsführer: Dipl.-Volkswirt Lothar Ringle, Dietrich-Gresemund-Weg 4, Telefon 3 70 01, Sprechstunden: nach telefonischer Vereinbarung.

Stellvertretender Geschäftsführer: Assessor Klemm.

Studentenwohnheime

Altes Wohnheim

Anschrift: Saarstraße 21, Forum universitatis, 65 Mainz, Tel. 39/24 23, 24 22

98 Einbett- und 22 Doppelbettzimmer. Der Mietpreis für ein Einbettzimmer beträgt zwischen 60,- DM und 75,- DM, für ein Doppelbettzimmer 48,- DM.

Studentenwohnheim im Fachbereich Musikerziehung

Anschrift: Binger Straße 26, 65 Mainz, Tel. 2 03 87

Das Heim hat 38 Einbettzimmer und 7 Doppelbettzimmer; der Preis für ein Einbettzimmer beträgt zwischen 65,50 DM und 87,- DM, für ein Doppelbettzimmer zwischen 60,- und 63,- DM.

Mainzer Kolleg

Anschrift: Welderweg 8-16, 65 Mainz, Tel. 39/24 26

Leibniz-Haus und Geschwister-Scholl-Haus.

Das Mainzer Kolleg hat 58 Einbett- und 36 Doppelbettzimmer; der Preis für ein Einbettzimmer beträgt zwischen 82,- DM und 128,50 DM, für ein Doppelbettzimmer 64,50 DM. Einige Doppelbettzimmer werden an Studentenehepaare vermietet.

Studentenwohnheim am Hartenberg

Anschrift: Jakob-Steffan-Str. 39, 65 Mainz, Tel. 38 13 81 (etwa 30 Minuten Fußweg zur Universität)

Das Heim hat 125 Einbett- und 7 Doppelbettzimmer; der Preis für ein Einbettzimmer beträgt 102,50 DM bis 135,- DM, für ein Doppelbettzimmer 70,- DM.

Internationales Studentenwohnheim 1

Anschrift: Wittichweg 5, 65 Mainz, Tel. 38 18 49

Das Internationale Studentenwohnheim verfügt über 154 Einbett- und 42 Doppelbettzimmer; der Mietpreis für ein Einbettzimmer beträgt zwischen 102,50 DM und 113,50 DM, für ein Doppelbettzimmer 81,- DM pro Heimplatz.

Internationales Studentenwohnheim 2

Jakob-Welder-Weg 30-40, 65 Mainz, Tel. 38 27 11.

Das Internationale Studentenwohnheim 2 verfügt über 160 Einzelzimmer, 66 Einzelappartements, 85 Doppelappartements, 40 Doppelappartements mit einem Kinderzimmer, 4 Gruppenwohnungen à 8 Zimmer (Diele gemeinsam); der Mietpreis für ein Einzelzimmer beträgt 148,- DM; für ein Einzelappartement 177,-, für ein Doppelappartement 295,- DM, für ein Doppelappartement mit 1 Kinderzimmer 346,- DM, für eine Gruppenwohnung 148,- DM pro Heimplatz.

Vorgenannte Studentenwohnheime werden durch die Zentralverwaltung Wohnheime des Mainzer Studentenwerks verwaltet. Büro: im Erdgeschoß des Internationalen Studentenwohnheimes I (Kopfseite). Geöffnet von Mo-Fr von 9-12 Uhr; ist für alle Wohnheimfragen zuständig.

Die Zimmervermittlung des Mainzer Studentenwerks gibt Anträge auf Aufnahme in eines der vorgeannten Heime aus. Die Mietverträge sind ebenfalls beim Mainzer Studentenwerk zu erhalten; sie gelten jeweils für ein Semester; Verlängerung ist möglich.

Die Entscheidung über Aufnahmeanträge trifft eine Wohnheimkommission; die Entscheidung über die Aufnahme für das Sommersemester erfolgt im Januar, für das Wintersemester im Juni.

Studentenwohnheim der Allianz-Lebensversicherungs-AG

Anschrift: Franz-Werfel-Straße 9, 65 Mainz, Tel. 38 37 07

Die Allianz-Lebensversicherungs-AG verwaltet ein Studentenwohnheim, das sich etwa 1,5 km von der Universität befindet. In ihm können 36 Studentinnen und 61 Studenten Unterkunft finden.

Die Miete beträgt monatlich 125,- DM einschl. Heizung für das Einbettzimmer. Das Mietverhältnis wird jeweils für die Dauer eines Semesters 1. 3. - 31. 7. und 1. 8. - 28. 2.) abgeschlossen.

Über die Anträge und Aufnahme in das Studentenwohnheim entscheidet die Allianz-Lebensversicherungs-AG und die Heimvertretung.

Evangelisches Studentenzentrum

Anschrift: Am Gonsenheimer Spieß 1, 65 Mainz, Tel. 3 10 77

Das Evangelische Studentenzentrum hat 80 Plätze für Studenten und 37 Plätze für Studentinnen in Einzelzimmern.

Über die Aufnahme entscheidet der Verwaltungsrat Mitte Januar bzw. Mitte Juni. Anträge sollen spätestens bis 31. Dezember bzw. 31. Mai eingereicht sein.

Die Miete beträgt für ein Einzelzimmer 95,- DM monatlich. Daneben sind 6 Wohnungen für Studentenehepaare vorhanden. Das Mietverhältnis gilt jeweils für ein volles Semester. Es kann für weitere Semester verlängert werden.

Newmanhaus

Anschrift: Saarstraße 20, 65 Mainz, Tel. 3 20 18

Das Newmanhaus ist Teil des studentischen Gemeindezentrums der katholischen Hochschulpfarre St. Albertus Magnus. Die Aufnahme erfolgt nach schriftlichem Antrag und persönlicher Vorstellung bei der Heimleitung durch ein Auswahlgremium. Die Bewerbungen für das Sommersemester werden bis zum 15. November, für das Wintersemester bis zum 15. Mai entgegengenommen.

Im Newmanhaus können 107 Studentinnen bzw. Studenten wohnen.

Das Mietverhältnis gilt jeweils für ein volles Semester (Semesterhalbjahr); es kann bis zu vier Semestern verlängert werden. Der Mietpreis beträgt für ein Einzelzimmer 95,- DM, für einen Platz im Doppelzimmer 75,- DM.

Studenten-Gemeinden

Katholische Hochschulgemeinden

Pfarrer Kurt SOHNS, Newmanhaus, Saarstraße 20, 65 Mainz

Sprechstunden: Mo, Di, Do 10-12 Uhr und n.V. im Newmanhaus, Tel. 3 20 19; priv. 38 11 22.

Pfarrer Dr. Josef KRASENBRINK OMI, Saarstraße 20, 65 Mainz

Sprechstunden: Mo-Do 10-12 Uhr und n.V. im Newmanhaus, Tel. 3 20 19; priv. 38 19 67.

Gemeindeassistentin: Annemarie MELCHER

Sprechstunden: Mi und Fr 10-12, Mi 15-17 Uhr und n.V. im Newmanhaus, Tel. 3 20 19; priv. 7 19 08.

Evangelische Studentengemeinde

Studentenpfarrer: Hans-Michael ARNDT, Tel. 3 10 78, Wohnung: Tel. 9 97 72, Am Gonsenheimer Spieß 1 (roter Backsteinkomplex), 65 Mainz.

Fachbereich Angewandte Sprachwissenschaft in Germersheim

Katholische Studentengemeinde

Winfried HÖFLER SJ, 68 Mannheim D 6, 5., Tel. (06 21) 2 26 51.

Klosterstraße 13, 6728 Germersheim

Heim der Kath. Studentengemeinde: Klosterstraße 11, 6728 Germersheim, Tel. 27 86.

Evangelische Studentengemeinde

Pfarrer LÜNENBÜRGER, Hauptstraße 119, 6741 Hochstadt, Tel. (06 34 05) 86 19; Tagesheim der Evang.

Studentengemeinde: Königsplatz 6, 6728 Germersheim, Tel. 12 02 (nur nachmittags).

Studienförderung, Fördernde Einrichtungen, Stiftungen und Preise

Bundesausbildungsförderung

Möglichkeiten der Studienförderung nach dem Bundesausbildungsförderungsgesetz sind in der Förderungsabteilung während der Sprechstunden dienstags und freitags von 9 bis 12 Uhr (vorlesungsfreie Zeit freitags von 9 bis 12) zu erfahren. Vordrucke für Anträge sind im Zimmer Nr. 714 der Förderungsabteilung (Forum, Eingang 6) während der angegebenen Sprechstunden erhältlich.

Erziehungsbeihilfe

In allen Fragen betreffend Erziehungsbeihilfe nach dem Bundesversorgungsgesetz und Ausbildungshilfe nach dem Bundessozialhilfegesetz berät die Senatskommission für Studienbeihilfen. Anträge für diese Beihilfen sind im Landessozialamt, Rheinstraße 97-101, 65 Mainz, erhältlich.

Zentrale Kommission für die Förderung des wissenschaftlichen Nachwuchses

Vorsitzender: Prof. D. Walter Holsten;
Stellv. Vorsitzender: Prof. Dr. Ulrich Staude

Geschäftsstelle: Forum universitatis, Eingang 2, Zimmer 01 242, Tel. 39/23 17, Sprechstunden: Mo-Fr 11-12 Uhr.

Sprechstunden des Vorsitzenden: Forum universitatis, Eingang 4, Zimmer 01 426, Tel. 39/25 39, Mo 18-20 Uhr; Do 10-13 Uhr.

Senatskommission für Studienbeihilfen

Vorsitzender: der Präsident der Universität
1. Stellvertretender Vorsitzender: Prof. Dr. Klaus Sallmann
2. Stellvertretender Vorsitzender: Prof. Dr. W. Dosch

Geschäftsführung: Frau J. R. Ehlers, Forum universitatis, Eingang 2, Zimmer 01-242, Tel. 39/23 17, Sprechstunden: Mo-Fr 11-12 Uhr.

Die Senatskommission für Studienbeihilfen vergibt Barbeihilfen in begrenzter Höhe an bedürftige Studenten (auch Ausländer), Antragsformulare sind bei der Geschäftsstelle der Senatskommission erhältlich.

Außerdem obliegt ihr die Befürwortung für BFG u.a. Förderungen der öffentlichen Hand (außer BAFöG); sie ist zugleich Kontaktstelle für das Gutenberg-Stipendium der Stadt Mainz.

Darlehnskasse für deutsche Studierende der Johannes Gutenberg-Universität

Geschäftsführung: Mainzer Studentenwerk

Dem Ausschuß gehören an: ein Professor oder ein Assistenzprofessor, der Geschäftsführer des Studentenwerks oder dessen Vertreter, ein Mitglied des Allgemeinen Studenten-Ausschusses.

Darlehnsanträge sind im Mainzer Studentenwerk erhältlich; Sprechzeiten: Mo, Di 10-11 Uhr. Das Darlehn ist ein Examensabschlußdarlehn und kann nur ein Jahr vor Examensbeginn beantragt und bewilligt werden. Wird eine Prüfung in mehreren Abschnitten abgelegt, so kann das Darlehn erst ein Jahr vor Beginn des letzten Abschnittes der Prüfung gewährt werden. Höchstsumme: 2 000,- DM.

Dem Antrag sind beizufügen: Paßbild, Bürgschaftserklärung, zwei Dozentengutachten, Einkommensnachweis der Eltern bzw. Ehegatten.

Fälligkeit der Rückzahlung: 2 Monate nach Abschluß des Examens in monatlichen Teilbeträgen von mindestens einem Zwölftel; der Zinssatz beträgt 3 % jährlich.

Darlehnskasse Notgemeinschaft Studiendank e.V.

Vorstand: der 1. Vorsitzende des Mainzer Studentenwerks (1. Vorsitzender); der Kanzler (2. Vorsitzender); der 1. Stellvertretende Vorsitzende der Senatskommission für Studienbeihilfen; der 1. AStA-Vorsitzende; ein weiterer Vertreter der Studentenschaft.

Die Darlehnskasse der Notgemeinschaft Studiendank vergibt kurzfristige (Laufzeit: höchstens 1 Jahr) Darlehn bis zu 3 000,- DM gegen Sicherheit (Bürgschaftserklärung; Vordrucke beim Mainzer Studentenwerk, Zimmer 2.2) zur Finanzierung des Studiums. Vergabe durch einen Ausschuß (Dozent, Geschäftsführer des Mainzer Studentenwerks, Vertreter des AStA); persönliche Vorsprache.

Sitzungstermin und Ausschuß: Siehe Aushang Büro Studentenwerk, Zi. Nr. 2.2

Geschäftsführung: Mainzer Studentenwerk, Tel. 3 70 01, App. 36.

Sprechzeit: Mo, Di 10-11.

Studentisches Jugendarbeitsprogramm (StAP)

Studenten können, soweit Mittel vorhanden sind, bei der Betreuung von Jugendlichen im Rahmen des StAP beschäftigt werden und dafür eine Vergütung erhalten; diese ist steuerpflichtig.

Bewerbungen beim Mainzer Studentenwerk, Zi. 2.3.

Sprechzeit: Mo, Di 10-11, in besonderen Fällen ausnahmsweise nach Vereinbarung, Telefon (0 61 31) 3 70 01, App. 27.

Vereinigung „Freunde der Universität Mainz“

1. Vorsitzender: Dr. Herbert Willersinn, Mitglied des Vorstandes der BASF, Ludwigshafen

Schriftführer: Dr. Hand PÜTZ, Heidesheimer Straße 30 A, Mainz

Geschäftsstelle: Deutsche Bank, Ludwigstraße 8-10, Mainz, Tel. 10 31

Bank-Konten: Dresdner Bank Mainz, Nr. 2349 978,

Deutsche Bank AG, Nr. 163 675,

Postscheck-Konto: Ludwigshafen Nr. 420 46-670

Deutsche Forschungsgemeinschaft

Vertrauensmann der Johannes Gutenberg-Universität: Prof. Dr. P. KLEIN

Stellvertretender Vertrauensmann: Prof. Dr. W. FRÖHLICH

Studienstiftung des Deutschen Volkes

Vertrauensdozenten: die Professoren W. BÖRSCH-SUPAN (federführend), J. BLÄNSDORF, W. GROSS,

U. HADDING, W. HADDING, G. HERRMANN, G.F. KAHL, W. PESCH, J. SCHMITZ, H. SILLESCU, U.

THEILE, E. TILLMANN, Hermann WEBER, R. ZAHN, Dr. iur. R. NAUJOKS.

Mitglieder des Auswahlausschusses: die Professoren G. THEWS, H. RISLER, J. GROTHE, R. KINZEL-BACH, F. KRAFFT, H.H. KRUMMACHER.

Gutenbergstipendium der Stadt Mainz

Kontaktstelle: Senatskommission für Studienbeihilfen, Forum universitatis, Eingang 2, Zimmer 01-242,

Mo-Fr 11-12, Tel. 39/23 17.

Konrad-Adenauer-Stiftung

Vertrauensdozent N. N.

Cusanuswerk

Vertrauensdozent: Prof. Dr. H. HEPP

Evang. Studienwerk Villigst

Vertrauensdozent: N. N.

Friedrich-Ebert-Stiftung

Vertrauensdozenten: die Professoren P. SCHNEIDER, N. N.

Stiftung Mitbestimmung

Vertrauensdozent: Prof. Dr. H. KRÖLL

Schwimmhalle und Sauna

Öffnungszeiten für Studenten, Bedienstete
und deren Angehörige:

Mo – Fr 15 – 20 Uhr

STIFTUNGEN

Stiftung Mainzer Universitätsfonds

Der Mainzer Universitätsfonds wurde mit kaiserlicher und päpstlicher Zustimmung am 25. 11. 1781 errichtet und hat die Aufgabe, aus seinen Erträgen und den ihm zufließenden Zuwendungen die Lehre und Forschung im Bereiche der Johannes Gutenberg-Universität zu unterstützen und zur Nachwuchsförderung beizutragen. Die Verteilung der Mittel erfolgt auf Antrag durch den Präsidenten der Universität.

Gutenberg-Stipendium der Stadt Mainz

Das Stipendium wird einmal jährlich in der Festsitzung der Gutenberggesellschaft Ende Juni an solche Studierende der Mainzer Hochschulen vergeben, die eine wissenschaftliche oder künstlerische Arbeit vorlegen, deren Thema im Zusammenhang mit der Stadt Mainz steht. Über die Vergabe entscheidet ein aus Vertretern der Stadtratsfraktionen, den Hochschulpräsidenten und studentischen Vertretern zusammengesetztes Kuratorium unter dem Vorsitz des Mainzer Oberbürgermeisters. Interessenten melden sich bei der Senatskommission für Studienbeihilfen, Forum universitatis, Eingang 2, Zimmer 01-242, Mo-Fr 11-12, Tel. 23 17.

Dr. Georg Scheuing-Stiftung

Die Stiftung wurde errichtet zum Gedächtnis des am 17. 9. 1948 verstorbenen Dipl.-Chem. Dr. Georg Scheuing, Leiter der wissenschaftlichen Abteilung der Firma C. H. Boehringer Sohn, Ingelheim, von seiner Gattin Martha, geb. Steiger, am 22. 5. 1959 / 3. 1. 1962. Aus den Stiftungsmitteln werden Stipendien an bedürftige und würdige Studenten und Doktoranden des Fachbereichs Chemie vergeben. Daraus können ferner die notwendigen Kosten für wissenschaftliche Arbeiten aus dem Gebiete der Chemie bestritten werden.

Über die Vergabe der Mittel entscheidet der Präsident der Universität. Antragsberechtigt sind: die Direktoren der Chemischen Institute, des Pharmazeutischen Instituts, die Stellvertretenden Vorsitzenden des Senatsausschusses für Studienbeihilfen sowie jeder Förderungsberechtigte. Die Anträge sind jeweils bis zum 15. November eines Jahres an den Präsidenten zu richten.

Emil und Paul Müller-Gedächtnisstiftung zur Förderung der Wissenschaft

Die Stiftung wurde am 29. 5. 1964 durch Direktor Fritz Müller, Wiesbaden, zum Gedächtnis an seinen Vater, Generaldirektor Emil Müller, Schöpfer der Rheinisch-Westfälischen Sprengstoff-AG, Troisdorf, und seinen Bruder, Professor Dr. Paul Müller, Generaldirektor der Dynamit Nobel AG, Troisdorf, errichtet. Sie dient der unmittelbaren Förderung der Wissenschaft in den Naturwissenschaftlichen Fachbereichen, insbesondere der Fachrichtung Chemie, durch Unterstützung der Lehr- und Forschungseinrichtungen, Förderung bestimmter fachlich und zeitlich begrenzter Forschungsvorhaben, wissenschaftlicher Arbeiten und Veröffentlichungen auf dem Gebiete der Chemie und ihrer Grenzgebiete. Daneben werden Beihilfen in jeglicher Form zum Studium sowie zu Forschungs- und Studienreisen im In- und Ausland an Dozenten, Assistenten und Studenten gewährt.

Dem Stiftungsbeirat, der Vergabevorschläge an den Vorstand richtet, gehören an: Dekan Fachbereich 19, Prof. Dr. G. Zachmann, Prof. Dr. G. Herrmann und Prof. Dr. L. Horner.

Dem Stiftungsvorstand gehören an: Justizrat Prof. Dr. J. Bärmann, Dr. Th. Heinsius (Chefsyndikus d. Dresdner Bank AG Frankfurt), Dr. H. J. Roll (Direktor d. Dresdner Bank, Filiale Mainz).

Emilie Lemmer-Stiftung

Die Stiftung wurde am 3. 9. 1965 errichtet. Aus ihr werden Beihilfen an unbemittelte Studenten der katholischen Theologie und an unbemittelte katholische Studenten der Medizin gewährt. Vorschlagsberechtigt sind die genannten Fachbereiche. Die Vorschläge sind über den Präsidenten an den Vorstand der Stiftung zu richten.

Dr. med. Erich und Ella Tancre-Stiftung

Die Stiftung wurde am 9. 9. 1965 durch Frau Dr. med. Ella Tancre, Wiesbaden, zum Gedenken an ihren Ehemann, Dr. med. Erich Tancre, errichtet. Aus ihr werden auf Vorschlag der Medizinischen Fachbereiche einmalige Stipendien an Doktoranden vergeben.

Robert Müller-Stiftung

Die Stiftung wurde am 9.2.1966 errichtet durch Verleger Robert Müller, Wiesbaden-Sonnenberg; ausschließlicher Zweck ist die unmittelbare Förderung der Forschung an den Medizinischen Fachbereichen, vornehmlich auf dem Gebiete der Angio-Kardiologie (Gefäß-, Herz- und Kreislaufforschung). Dazu gehören die Unterstützung der Lehr- und Forschungseinrichtungen, Förderung bestimmter, fachlich und zeitlich begrenzter Forschungsvorhaben, wissenschaftlicher Arbeiten und Veröffentlichungen sowie die Gewährung von Beihilfen in jeder Form zu Forschungs- und Studienreisen.

Über die Gewährung von Stiftungsleistungen entscheidet der Stiftungsvorstand auf Vorschlag des Beirates, dem angehören: die Professoren W. Müller, M. Georgi, P. Schölmerich. Anträge sind über den Beirat an den Vorstand (Prof. H. Armbruster, Direktor Dr. H.-J. Roll) zu richten.

Hans Klenk-Stiftung (s. auch Hans Klenk-Preis)

Die Stiftung wurde am 3.4.1966 durch Generalkonsul Hans Klenk, Ehrenbürger der Johannes Gutenberg-Universität, errichtet. Ein Teil der Stiftungsmittel steht den einzelnen Fachbereichen in wechselnder Reihenfolge zur Förderung des wissenschaftlichen Nachwuchses sowie zur Förderung wissenschaftlicher Arbeiten zur Verfügung. Aus dem anderen Teil der Stiftung wird ein Preis gewährt (siehe dort).

Stiftung Dr. iuris utriusque Karl Feldbausch

Die Stiftung wurde am 29.7.1968 durch Dr. Karl Feldbausch, Speyer, errichtet. Das Stiftungsvermögen steht je zur Hälfte dem Fachbereich Katholische Theologie und den Fachbereichen 17-22 zur Verfügung. Insbesondere wird aus der Stiftung die systematische zoologische und botanische Forschung gefördert. Anträge sind an die genannten Fachbereiche zu richten.

Adolf Todt-Stiftung

Die Stiftung wurde errichtet durch Frau Helene Todt zum Andenken an ihren verstorbenen Ehemann Adolf Todt, ehemals Vorsitzender des Vorstandes der Kalle A.G., Wiesbaden-Biebrich.

Aus den Stiftungsmitteln wird ein Stipendium an einen würdigen Doktoranden der Chemie nach Abschluß des Promotionsverfahrens für eine besonders hervorragende wissenschaftliche Leistung gewährt. Die Auszeichnung wird jährlich am 29. März, dem Geburtstag von Adolf Todt, verliehen.

Die Verantwortung für die Auswahl des jeweiligen Doktoranden obliegt dem Fachbereich Chemie. Einem vom Fachbereichsrat bestimmten Gremium gehören der Dekan und zwei weitere Professoren an. Die Auszeichnung nimmt der Dekan des Fachbereiches Chemie vor.

PREISE**Preis der Johannes Gutenberg-Universität**

Der Preis wird verliehen für besonders hervorragende wissenschaftliche Arbeiten von Studenten und Doktoranden. Die Vergabe erfolgt durch die Fachbereiche.

Preis der Industrie- und Handelskammer für die Pfalz

Der Preis wird vergeben für wissenschaftliche Arbeiten, die den Lebensbereich der pfälzischen Wirtschaft mittelbar oder unmittelbar berühren. Diplomarbeiten und Dissertationen oder sonstige, diesen in Form und Umfang entsprechenden Arbeiten gelten in gleichem Maße.

Über die Verleihung des Preises entscheidet eine Kommission. Anträge sind mit einem Exemplar der Arbeit an den Präsidenten der Universität zu richten.

Preis der Landesbank Rheinland-Pfalz – Girozentrale –

Der Preis wird vergeben für die beste Dissertation des Jahres. Die Vorschläge ergehen durch die Fachbereiche. Die Vergabe erfolgt durch eine Konferenz der Fachbereichsdekanen.

Hans Klenk-Preis (s. auch Hans Klenk-Stiftung)

Der Preis soll dazu dienen, den wissenschaftlichen Nachwuchs zu fördern und wissenschaftliche Arbeiten, insbesondere im Bereiche der Hygiene und Gesundheitsvorsorge, durchzuführen, um zu neuen Ergebnissen und weiteren Verbesserungen zu kommen.

Der Preis wird durch die Medizinischen Fachbereiche vergeben.

Preis der Firma C. H. Boehringer Sohn

Der Preis wird vergeben für hervorragende wissenschaftliche Leistungen auf dem Gebiet der Pathophysiologie und Klinik innerer Krankheiten.

Die einschlägige wissenschaftliche Arbeit muß an einem Institut oder einer Klinik der Universität Mainz durchgeführt worden sein.

Über die Vergabe des Preises, der auch geteilt werden kann, entscheiden die Medizinischen Fachbereiche.

Mainzer Universitätsfonds

Verwaltungsausschuß: Vorsitzender: Der Kanzler

Leiter des Rentamtes: Heinrich SCHULTHEIS, Ernst-Ludwig-Straße 12, 65 Mainz, Tel. 2 43 86

Sonstige Hinweise

Interdisziplinärer Ausschuß für Umweltforschung

Der Interdisziplinäre Ausschuß für Umweltforschung an der Universität Mainz besteht aus je zwei Vertretern derjenigen Fachbereiche, in denen umweltrelevante Forschung bzw. Lehre betrieben wird. Derzeit sind die Fachbereiche 03, 06, 18, 19, 21, 22 sowie das Studium generale repräsentiert.

Aufgaben des 1973 gegründeten Ausschusses sind:

- a. Erstellung und laufende Ergänzung einer Übersicht über den Umweltschutz betreffende Lehr- und Forschungstätigkeit an der Universität Mainz;
- b. Förderung und Koordination der Lehre auf dem Gebiet des Umweltschutzes;
- c. Kontakt mit anderen Universitäten und amtlichen Stellen in Fragen des Umweltschutzes.

Derzeitiger Vorsitzender: Prof. Dr. R. Kinzelbach, Fachbereich Biologie, Universität, Saarstraße 21, 65 Mainz, Tel. 39/28 81.

Kontaktstelle für Wissenschaftliche Weiterbildung der Universität Mainz

Die Kontaktstelle für Wissenschaftliche Weiterbildung der Universität Mainz hat die Aufgabe, Modellkurse zur Fortbildung von Dozenten der wissenschaftlichen Weiterbildung, zur Erprobung eines adressatengemäßen Angebotes von wissenschaftlicher Weiterbildung in regional benachteiligten Gebieten und zur Erprobung eines insbesondere interdisziplinären Weiterbildungsangebots in und außerhalb der Hochschulen einzurichten.

Das Modellprojekt wird vom Bund, vom Land Rheinland-Pfalz und der Universität Mainz finanziert und ist für die Dauer von 3 Jahren genehmigt.

Projektleiter: Prof. Dr. K. A. Sprengard

Wiss. Mitarb.: Werner Breuder, Geschäftsführer

Wiss. Mitarb.: Dr. Friedrich Pfurtscheller

Anschrift: Universität, Saarstraße 21, 65 Mainz, Postfach 39 80, Tel. 39/33 71

Theaterausschuß der Universität Mainz

Der Theaterausschuß ist ein aus den Fachbereichen 13-15 gewähltes Beratungsgremium des Präsidenten. Er ist zuständig für die Vergabe des Hörsaals P 1 (Theatersaal) für kulturelle Veranstaltungen nach 18 Uhr und am Wochenende.

Mitglieder: Prof. Dr. K. Sallmann (Vorsitzender), Ak. Oberrat Dr. J. Jesch, stud. phil. J. Haubrich (Geschäftsführer). Stellvertretend: Prof. Dr. M. Dick, Ak. Rat Dr. U. Reinhardt, stud. phil. N. N.

Sprechstunden der Geschäftsführung und Fundusausleihe: Mo, Mi, Fr 13-14 Uhr, Raum 037 (Tiefgeschoß Philosophicum), Tel. 39/21 17. Anträge auf Raumvergabe sind im Geschäftszimmer erhältlich.

Institut für Cusanus-Forschung

Das Institut für Cusanus-Forschung wird von der Cusanus-Gesellschaft – Vereinigung zur Förderung der Cusanus-Forschung – mit dem Sitz in Bernkastel-Kues an der Universität in Mainz unterhalten. Die Aufgaben des Instituts erstrecken sich auf alle Bereiche der Forschung und Interpretation, besonders auf eine erste kritische Edition des großen Predigtwerkes des Nikolaus von Kues. Eine Handbücherei und das Handschriftenarchiv sind auch der übrigen Forschung zugänglich.

Direktor: Prof. Dr. Dr. h. c. Rudolf Haubst

Anschrift des Instituts: Universität, Saarstraße 21, 65 Mainz, Zi 01-545, Tel. 38 17 02.

Institut für Europäische Geschichte

Das Institut für Europäische Geschichte ist ein selbständiges Forschungsinstitut. Es umfaßt eine Abteilung für Universalgeschichte (Europäische Geschichte seit dem 17. Jahrhundert und Zeitgeschichte) und eine solche für Abendländische Religionsgeschichte (ökumenisch zentriert um die Reformation des 16. Jahrhunderts). Das Institut veranstaltet Tagungen und Kolloquien. Es vergibt Stipendien an deutsche und ausländische Gelehrte, die im Institut über Themen der abendländischen Kirchengeschichte und der europäischen Geschichte der Neuzeit arbeiten.

Direktoren: Prof. D. Dr. Peter Meinhold, Prof. Dr. Karl Otmar Freiherr von Aretin.

Anschrift des Instituts: Domus universitatis, Alte Universitätsstraße 19, 65 Mainz, Tel. 2 48 70 und 2 61 43.

Institut für internationales Recht des Spar-, Giro- und Kreditwesens

Das Institut sieht seine Aufgabe in der Analyse von Rechtsfragen des deutschen, ausländischen und internationalen Geld-, Kredit-, Bank- und Börsenwesens sowie in der Aufdeckung der rechtlichen Hindernisse eines funktionierenden internationalen Zahlungs-, Kapital- und Kreditverkehrs, zu deren Abbau beigetragen werden soll. Pläne und Arbeitsvorhaben des Instituts zielen auf die wissenschaftliche Erfassung und Koordinierung des Kapital-, Kredit- und Sparkassenrechts auf nationaler und internationaler Ebene und im Gemeinsamen Markt, insbesondere durch Vergabe von Forschungsaufträgen.

Direktoren: Professor Dr. Walther Hadding, Professor Dr. Uwe H. Schneider; Wissenschaftlicher Beirat: Der jeweilige Dekan oder Prodekan des Fachbereiches Rechts- und Wirtschaftswissenschaften, Mainz; die Professoren Dr. Otto Mühl, Dr. Hans Heinrich Rupp, Dr. Dr. Imre Zajtay, Dr. Alfons Kraft, Dr. Hans Otto Lenel; die Herren Staatssekretär a. D. P. Skonieczny, Generaldirektor, Landesbank Rheinland-Pfalz – Girozentrale –, Mainz; RA Helmut Geiger, Präsident des Deutschen Sparkassen- und Giroverbandes, Bonn. Wissenschaftliche Mitarbeiter: Leitender Instituts-Assistent: Dr. Heinrich Reinecker; Dr. Ulrich Brink, Wolfgang Habel, Hans-Joachim Hainz, Wolfgang Petereit; Ass. Prof. Dr. Hans-Peter Scheerer.

Postanschrift des Instituts: Universität, Saarstraße 21, 65 Mainz, Haus Recht und Wirtschaft, Tel. 39/26 71. Büro und Räume: Wallstraße 11 (Bäumler-Haus), Tel. 3 17 09, 3 10 84.

Institut für Geschichtliche Landeskunde

Das Institut für Geschichtliche Landeskunde an der Universität Mainz ist ein selbständiges Forschungsinstitut (e.V.). Seine Aufgabe ist es, für den weithin mit dem Bundesland Rheinland-Pfalz sich deckenden Bereich des historischen Mittelrheins eine zentrale Stätte wissenschaftlicher Arbeit auf dem Gebiet der geschichtlichen Landeskunde zu sein und regionale Vorhaben dieser Richtung koordinierend zu betreuen.

Vorsitzende: Prof. Dr. Alois Gerlich, Prof. Dr. Wolfgang Kleiber

Schatzmeister: Universitäts-Amtsrat Theodor Meuser

Anschrift des Instituts: Universität SB II, Joh.-Joachim-Becher-Weg 18, 65 Mainz, Tel. 39 / 27 77.

Forschungsinstitut für Wirtschaftspolitik

Das Forschungsinstitut für Wirtschaftspolitik an der Universität Mainz ist ein selbständiges und unabhängiges Institut, das in wissenschaftlicher Arbeit in erster Linie Grundfragen der Wirtschaftsordnung untersucht, zum Beispiel die Aufgaben, die der Wirtschaftspolitik auf den Gebieten der Geld-, der Eigentums- und der Wettbewerbsordnung gestellt sind. Außerdem werden besonders aktuelle Spezialfragen der Wirtschaftspolitik bearbeitet. Die Ergebnisse der Institutsarbeiten werden in einer Schriftenreihe veröffentlicht.

Vorstand: Prof. Dr. Helmut Diederich

Prof. Dr. Erich Welter

Anschrift des Instituts: Universität, Jakob-Welder-Weg 4, 65 Mainz, Haus Recht und Wirtschaft, Tel. 3 70 22, 3 70 23 und 39/22 30.

Karies-Forschungsinstitut

Das Karies-Forschungsinstitut an der Johannes Gutenberg-Universität erstrebt die Erforschung des Wesens und der Ursachen der Zahn-Karies, um aufgrund dieser Ergebnisse Richtlinien für die Verhütung und Behandlung der Zahn-Karies zu erarbeiten.

Vorsitzender: Prof. Dr. Dr. Werner Ketterl.

Anschrift des Instituts: Augustusplatz 2, Klinik für Zahn-, Mund- und Kieferkrankheiten, 65 Mainz.

Middlebury College, Graduate School of German in Germany

Das Middlebury College mit seiner Graduate School of German in Germany an der Universität Mainz ermöglicht es amerikanischen Studenten der Germanistik mit dem Bachelor of Arts (wobei die Absolvierung eines Sommersemesters am Middlebury College in Middlebury, Vt./USA vorausgesetzt ist), nach zwei Semestern Studium in Mainz den Magister-Grad zu erwerben. Auskunft erteilen: German Schools, Middlebury College, Middlebury, Vt. 05753, USA, oder der Studienleiter Prof. Dr. D. Stevens Garlick, Rheinstraße 42, 65 Mainz, Tel. 2 00 59.

Max-Planck-Institut für Chemie (Otto-Hahn-Institut)

Das Max-Planck-Institut für Chemie (Otto-Hahn-Institut), das sich auf dem Campus universitatis befindet, ist ein Institut der Max-Planck-Gesellschaft zur Förderung der Wissenschaften mit der Generalverwaltung in München. Das Institut dient nach den Satzungen der Max-Planck-Gesellschaft vornehmlich der Forschung. Entsprechend seinen verschiedenen Arbeitsrichtungen gliedert es sich in mehrere selbständige Abteilungen, nämlich:

Abteilung für Chemie der Atmosphäre und physikalische Chemie der Isotope

Direktor: Prof. Dr. Christian Junge

Abteilung für Massenspektroskopie und Isotopenkosmologie

Direktor: Prof. Dr. Heinrich Hintenberger

Abteilung Kosmochemie

Direktor: Prof. Dr. Heinrich Wänke

Abteilung für Kernphysik

Direktor: Prof. Dr. Hermann Wäffler

Geschäftsführender Direktor des Gesamtinstituts: Prof. Dr. Hermann Wäffler.

Anschrift des Instituts: Saarstraße 23, Postfach 30 60, 65 Mainz.

Tel.-Sammelruf 30 51. Querverbindung von der Universität 16-9.

Fachbereich IV – Sonderpädagogik – der Erziehungswissenschaftlichen Hochschule des Landes Rheinland-Pfalz

Der Fachbereich IV – Sonderpädagogik – der Erziehungswissenschaftlichen Hochschule des Landes Rheinland-Pfalz pflegt in enger Verbindung mit der Johannes Gutenberg-Universität die Sonderpädagogik in Forschung und Lehre an der Erziehungswissenschaftlichen Hochschule des Landes. Ihm obliegt u.a. die Ausbildung für das Lehramt an Sonderschulen, an der die Universität mit einer Reihe von Lehrveranstaltungen beteiligt ist.

Studierende der Universität können zu Veranstaltungen des Fachbereichs IV – Sonderpädagogik – als Gasthörer zugelassen werden.

Dekan: Prof. Heinz Mühl

Anschrift des Fachbereichs IV – Sonderpädagogik –:

Allianzhaus Mainz, Tel. 9 41 14 und Schillerstraße 11 (Schönborner Hof), Tel. 2 43 12.

Institut Français

Das vom Französischen Außenministerium eingerichtete Französische Institut in Mainz dient dem Studium der französischen Sprache und Kultur und fördert die deutsch-französischen kulturellen Beziehungen.

Direktor: Christian Tresse, Agrégé de l'Université.

Anschrift des Instituts: Schillerstraße 11 (Schönborner Hof), 65 Mainz, Tel. 2 53 09.

Patentstelle für die Deutsche Forschung

der Fraunhofergesellschaft für angewandte Forschung E.V.

Romanstraße 22, 8 München 19, Tel. 0 89 / 13 20 25.

Die Patentstelle hat die Aufgabe, Erfinder bei der Erlangung von Schutzrechten durch kostenlose Beratung und Hergabe von Darlehen zu unterstützen und anschließend die Erfindungen bei der einschlägigen Industrie zur Verwertung zu bringen. Dies schließt alle Arbeiten bis zur Vertragsausarbeitung und -betreuung mit ein.

Die gewährten Darlehen sind zinslos und nur aus Verwertungserlösen zurückzuzahlen.

Hörsäle (campus universitatis)

Auditorium maximum	Becherweg 5 (Mensagebäude)
Hörsaal 7	Forum universitatis (1. Stock), Eingang Becherweg 2
Hörsaal 8	Forum universitatis (1. Stock), Eingang Becherweg 2
Hörsaal 9	Forum universitatis (Erdgeschoß), Eingang 7
Hörsaal 10	Forum universitatis (Erdgeschoß), Eingang 7
Hörsaal 11	Forum universitatis (Erdgeschoß), Eingang 7
Hörsaal 12	Forum universitatis (Erdgeschoß), Eingang 7
Hörsaal 13	Forum universitatis (1. Stock), Eingang 7
Hörsaal 15	Forum universitatis (1. Stock), Eingang 7
Hörsaal 16	Forum universitatis (2. Stock), Eingang 7
Hörsaal 18	Becherweg 9
Hörsaal 19	Becherweg 13
Hörsaal 20	Becherweg 14 (großer Hs der Physik)
Hörsaal 21	Welderweg 11
Hörsaal 22	Becherweg 22 (1. Stock), (großer Hs der Chemie)
Hörsaal 23	Becherweg 22 (2. Stock), (kleiner Hs der Chemie)
Hörsaal N 025	Becherweg 21 (Hauptgebäude)
Hörsaal N 6	Becherweg 21 (Hauptgebäude)
Hörsaal N 8	Becherweg 21 (Hauptgebäude)
Hörsaal N 1	Becherweg 23 (Kuppelbau)
Hörsaal N 2	Becherweg 23 (Kuppelbau)
Hörsaal N 3	Becherweg 23 (Kuppelbau)
Hörsaal II	Welderweg 4 (Haus Recht und Wirtschaft)
Hörsaal III	Welderweg 4
Hörsaal IV	Welderweg 4
Hörsäle P 1 ff.,	Welderweg 18 (Philosophicum)
Musiksaal	Forum universitatis (2. Stock), Eingang Becherweg 2

Studienberatung durch die Mainzer Burschenschaften

Arminia auf dem**Burgkeller**

Telefon 5 10 12

Germania Halle**zu Mainz**

Telefon 5 22 40

Saravia

Telefon 5 31 03

Vereinigung alter Burschenschafter zu Mainz — Telefon (0 61 39) 61 30

Übersicht Campus

Allgemeine Botanik, Institut für	Müllerweg 6
Allgemeine Zoologie, Institut für	Müllerweg 6
Allgemeiner Studentenausschuß (AStA)	Forum universitatis, Eingang 4
Alte Geschichte, Institut für	Welderweg 18
Anatomisches Institut	Becherweg 13 u. 17
Angewandte Mathematik, Institut für	Becherweg 17
Angewandte Physik, Institut für	Becherweg 21
Anorganische Chemie, Institut für	Becherweg 24
Anthropologisches Institut	Forum universitatis, Eingang 6
Auditorium maximum	Becherweg 5
Beratungsstelle für Studentische Lebensfragen	Becherweg 17
Beschaffungsabteilung	Gresemundweg 2
Biochemie, Institut für	Becherweg 30
Botanischer Garten	Bentzelweg
Buchhandlung, Johannes Gutenberg-Buchhandlung	Welderweg 1
Buchwesen, Seminar für	Welderweg 18
Byzantinistik	Welderweg 18
Cafeteria 1 (Mensa)	Becherweg 5
Cafeteria 2 (Philosophie)	Welderweg 18
Cusanus-Forschung, Institut für	Forum universitatis, Eingang 5
DLV-Sport- und Studentenheim	Müllerweg 6
Deutscher Leichtathletikverband,	Dalheimerweg 2
Leistungszentrum Mainz (DLV)	
Darlehnskasse für Studierende	Gresemundweg 4
Deutsches Institut	Welderweg 18
Edelsteinforschung, Institut für	Becherweg 21
Elektrotechnik, Institut für	Becherweg 21
Englische Philologie, Seminar für	Welderweg 18
Essenmarkenausgabe für Studenten	Becherweg 5
Essenmarkenausgabe für Bedienstete	Becherweg 1 und 5
Ethnologie und Afrika-Studien, Institut für	Welderweg 18
Evangelisch-theologischer Fachbereich	Forum universitatis, Eingang 4 und Eingang 5
Fachbereich 01 Katholische Theologie	Forum universitatis, Eingang 6
Fachbereich 02 Evangelische Theologie	Forum universitatis, Eingang 4
Fachbereich 03 Rechts- und Wirtschaftswissenschaften	Welderweg 4
Fachbereich 05 Theoretische Medizin	Becherweg 13
Fachbereich 06 Klinisch-Theoretische Institute	Becherweg 17
– Medizinhistorisches Institut –	Welderweg 18
Fachbereich 11 Philosophie, Pädagogik	Welderweg 18
Fachbereich 12 Sozialwissenschaften	Becherweg 17
Fachbereich 13 Philologie I	Welderweg 18
Fachbereich 14 Philologie II	Welderweg 18
Fachbereich 15 Philologie III	Welderweg 18
Fachbereich 16 Geschichtswissenschaft	Welderweg 18 und Becherweg 17
Fachbereich 17 Mathematik	Becherweg 17
Fachbereich 18 Physik	Becherweg 17 und Welderweg 11
Fachbereich 19 Chemie	Becherweg 18
Fachbereich 20 Pharmazie	Staudingerweg 3
Fachbereich 21 Biologie	Müllerweg 6
Fachbereich 22 Geowissenschaften	Becherweg 21
Fachbereich 26 Leibeseziehung	Dalheimerweg 12
Fachschaft Biologie	Müllerweg 6
Fachschaft Mathematik	Becherweg 17
Fachschaft Medizin und Zahnmedizin	Bentzelweg 4
Fachschaft Rechtswissenschaft	Becherweg 17
Fachschaft Wirtschaftswissenschaft	Becherweg 17

JOHANNES GUTENBERG -

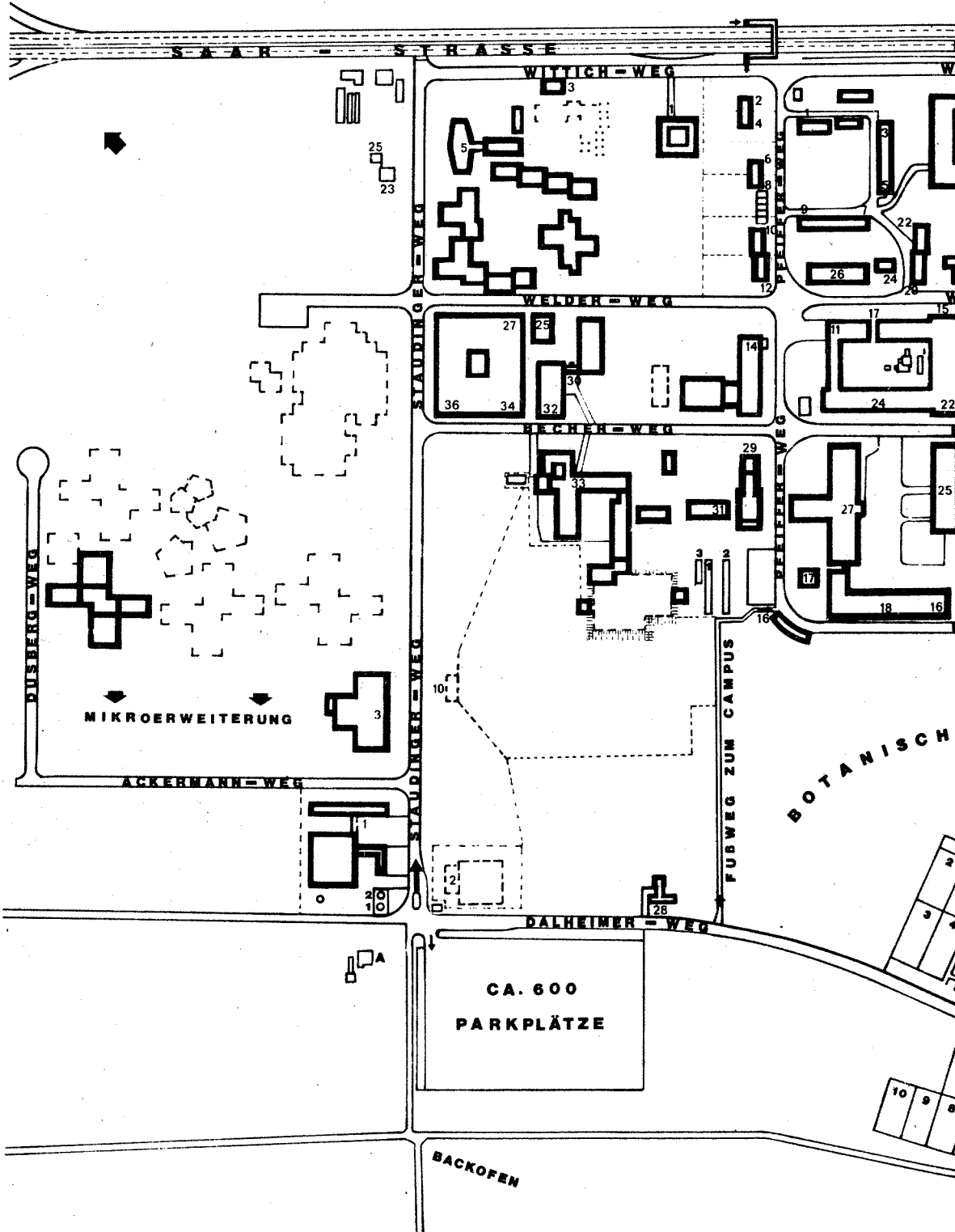

UNIVERSITÄT

CA. 530
PARKPLÄTZE

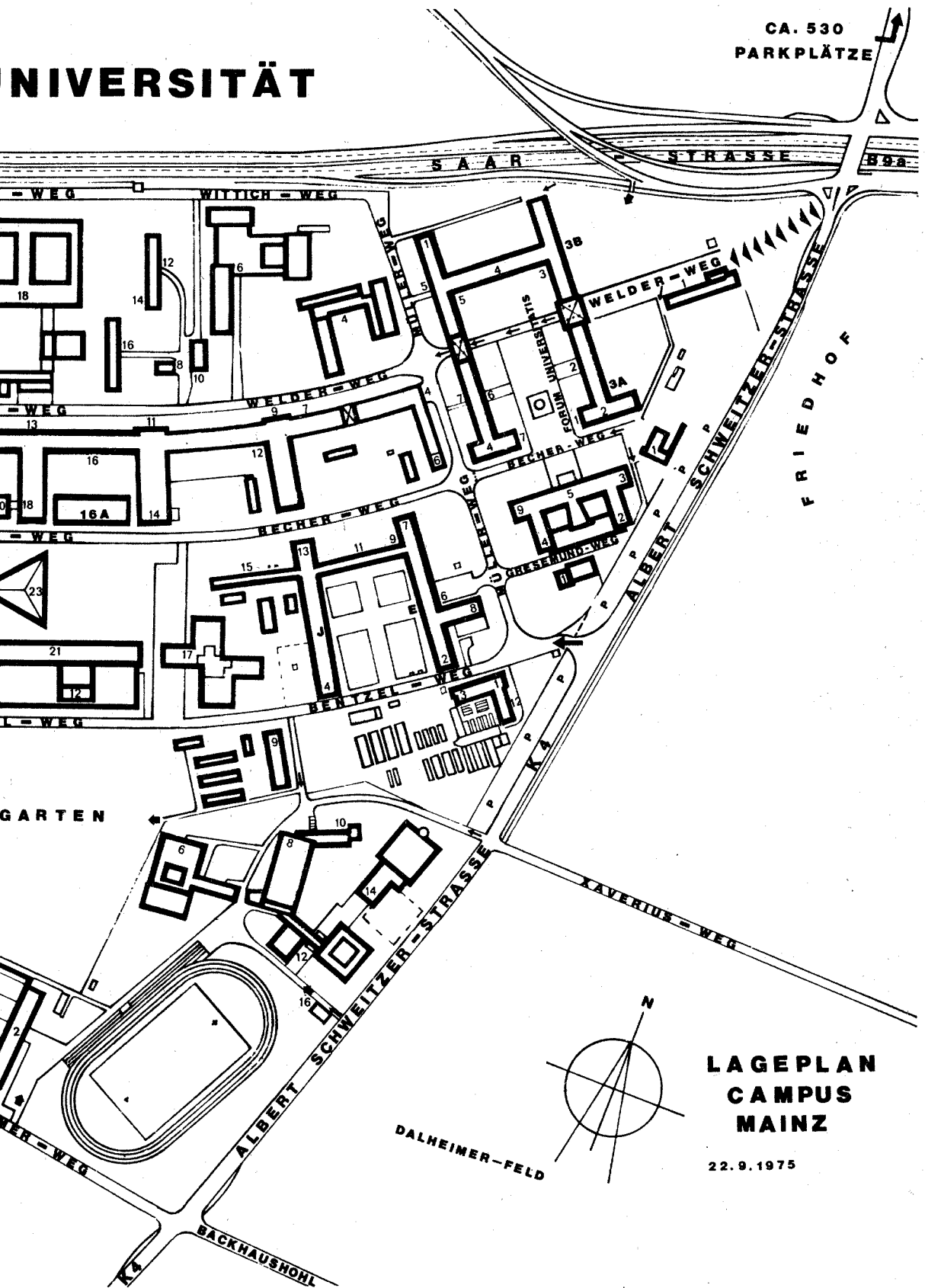

LAGEPLAN CAMPUS MAINZ

22.9.1975

Förderungsabteilung (Bafög)	Forum universitatis, Eingang
Forschungsinstitut für Wirtschaftspolitik	Welderweg 4
Fundbüro	Gresemundweg 2
Gastprofessorenhaus	Wittichweg 1
Gemeinschaftshaus	Becherweg 1
Genetik, Institut für	Becherweg 32
Geographisches Institut	Becherweg 21
Geologisches Institut	Becherweg 21
Geomorphologisches Labor	Becherweg 21
Geographie, Fachschaft	Becherweg 21
Germanistik	Becherweg 17
Geschichtswissenschaften	Becherweg 17
Geschichte, Institut für	Becherweg 17
Geschichte der Mathematik und Naturwissenschaft	Becherweg 17
Geschichtliche Landeskunde, Institut für	Welderweg 18
Geschwister-Scholl-Haus	Welderweg 12 und 14
Hausdruckerei	Becherweg 2
Haushaltsabteilung	Forum universitatis, Eingang 2
Hausverwaltung	Becherweg 2
Heizwerk 2	Gresemundweg 1
Heizwerk 3	Staudingerweg 1
Histologischer Kurssaal	Becherweg 18
Historisches Seminar	Welderweg 18
Hochschulsport	Dalheimerweg, Bentzelweg
Indogermanische Sprachwissenschaft, Seminar für	Welderweg 18
Indologie, Seminar für	Welderweg 18
Internationale Studentenwohnanlage II	Welderweg
Internationales Studentenwohnheim I	Wittichweg 5
Johannes Gutenberg-Buchhandlung	Welderweg 1
Kanzler der Johannes Gutenberg-Universität	Forum universitatis, Eingang 2
Katholische Kapelle	Forum universitatis, Eingang 7
Kegelbahn	Becherweg 1
Kernchemie, Institut für	Von-Pfeiffer-Weg 14
Kernphysik, Institut für	Becherweg 29-33
Kernreaktor	Von-Pfeiffer-Weg 14
Kindergarten	Wittichweg 3
Klassische Archäologie, Institut für	Welderweg 18
Klassische Philologie, Seminar für	Welderweg 18
Kontaktstelle wiss. Weiterbildung	Becherweg 5
Landeshochschulkasse	Forum universitatis, Eingang 3
Landesprüfungsamt für das Lehramt an Schulen	Becherweg 17
Landesprüfungsamt für Studierende der Medizin und Pharmazie beim Ministerium für Soziales, Gesundheit und Sport	Welderweg 1
Leibnizhaus	Welderweg 16
Liegenschaftsverwaltung	Becherweg 2
Linearbeschleuniger	Becherweg 33
Mainzer Kolleg	Welderweg 8-16
Max-Planck-Institut	Becherweg 25 und 27
Medizinhistorisches Institut	Becherweg 17
Mensa academica	Becherweg 5
Mensaküche	Gresemundweg 4
Meteorologie, Institut für	Becherweg 21
Mineralogie und Petrographie, Institut für	Becherweg 21
Musikwissenschaftliches Institut	Becherweg 17 und Welderweg 18

Organische Chemie, Institut für
Orientkunde, Seminar für
Osteuropakunde, Institut für

Pädagogisches Institut
Paläontologisches Institut
Papierwarengeschäft
Parkplatz
Parkplatz
Parkplatz für schwerbehinderte Essenteilnehmer
Personalrat
Personalabteilung

Pforte 1
Pforte 2
Pforte 3 Leibeseziehung
Pharmazie, Institut für
Philosophie, Seminar für
Philosophisches Seminar
Physik, Institut für
Physikalische Chemie, Institut für
Physiologisches Institut
Physiologisch-Chemisches Institut
Physiologische Zoologie
Plakettenausgabe und Verkehrsaufsicht
Postamt Mainz, Universität
Poststelle der Universität

Präsidialamt
Präsident d. Johannes Gutenberg-Universität
Pressestelle
Prüfungsamt Fachbereich Biologie
Prüfungsamt f. Dipl.-Volkswirte und Dipl.-Handels-
lehrer
Psychologie, Institut für
Publizistik, Institut für

Raumbedarfsermittlung
Rechenzentrum
Rechtsfragen, Abteilung für
Reisebüro
Ressort Planung und Struktur
Ressort Studium, Lehre, Forschung, Kliniken
Romanisches Seminar

Säurehäuser 1, 2, 3
Scholastische Philosophie
Schreibwarenhandlung
Schwemme
Schwimmhalle
Seminarbibliothek Rechts- und Wirtschaftswissenschaften
Seminar für Philosophie
Seminare der Rechts- und Wirtschaftswissenschaften
Seminar für Buchwesen
Soziologie, Institut für
Spezielle Botanik und Pharmakognosie, Institut für
Sportgelände, Sporthallen
Sport- und Studentenheim DLV
Sprachlehranlage
Studentenarzt
Studenteneinkauf
Studentenwohnheim, Internationales

Becherweg 16-22
Welderweg 18
Welderweg 18

Becherweg 17
Becherweg 21
Welderweg 1
Dalheimerweg
Doktor-Martin-Luther-King-Weg
Gresemundweg
Becherweg 1
Forum universitatis, Eingang 3 und
Welderweg 3b
Albert-Schweitzer-Straße
Dalheimerweg
Dalheimerweg 16
Staudingerweg 3
Welderweg 18
Becherweg 17
Becherweg 17 und Welderweg 11
Welderweg 15, 24, 26
Becherweg 13
Becherweg 13
Müllerweg 6 und Becherweg 11
Becherweg 2
Welderweg 1
Forum universitatis, Eingang 3 und
Welderweg 3b
Forum universitatis, Eingang 2
Forum universitatis, Eingang 2
Becherweg 5
Müllerweg 6

Becherweg 17
Welderweg 18
Welderweg 20

Becherweg 2
Becherweg 21
Forum universitatis, Eingang 2
Welderweg 3a
Forum universitatis, Eingang 2
Forum universitatis, Eingang 2
Becherweg 17 und Welderweg 18

Becherweg 29
Welderweg 18
Welderweg 1
Becherweg 5
Dalheimerweg 6
Becherweg 17
Welderweg 18
Welderweg 4
Welderweg 18
Welderweg 18
Bentzelweg 9
Dalheimerweg, Bentzelweg
Müllerweg 6
Welderweg 18
Becherweg 17
Becherweg 5
Wittichweg 5

Studenten- und Hochschul-Reisedienst
 Studentenheim, altes
 Studentensekretariat
 Studentenwerk, Mainzer
 Studentinnenheim, altes
 Studentische Arbeitsvermittlung des Mainzer
 Arbeitsamtes
 Studentischer Sportausschuß
 Studium generale

Tabakwarengeschäft
 Taberna academica
 Technische Dienste
 Technischer Direktor
 Tennisplätze
 Theoretische Physik, Institut für
 Tierheim

Universitätsbauleitung, Dienststelle Campus
 Universitätsbibliothek
 Unterrichtsgebäude für Chemie, Biologie und Physik

Vergleichende Literaturwissenschaft
 Vergleichende Sprachwissenschaft
 Verkehrsaufsicht und Plakettenausgabe
 Vizepräsidenten
 Vorkliniker-Laboratorium der ZMK
 Vor- und Frühgeschichte, Institut für

Zentralverwaltung:
 – Dezernate –

Dezernat 2
 Dezernat 3
 Dezernat 4 (Technik)
 Zimmervermittlung des Mainzer Studentenwerks
 Zoologie, Institut für, Sektion Biophysik
 Zoologische Institute:
 Institut für Physiologische Zoologie
 Institut für Allgemeine Zoologie

Welderweg 3a
 Forum universitatis, Eingang 4
 Forum universitatis, Eingang 3
 Gresemundweg 4
 Forum universitatis, Eingang 6

Becherweg 4
 Dalheimerweg, Bentzelweg
 Welderweg 6

Welderweg 1
 Becherweg 3
 Becherweg 6
 Becherweg 2
 Dalheimerweg
 Welderweg 11
 Dalheimerweg 28

Welderweg 20
 Welderweg 6
 Becherweg 34

Welderweg 18
 Welderweg 18
 Becherweg 2
 Forum universitatis, Eingang 2
 Bentzelweg 14
 Welderweg 18

Forum universitatis, Eingang 2
 Forum universitatis, Eingang 2
 Becherweg 2
 Gresemundweg 4
 Becherweg 17

Müllerweg 6
 Müllerweg 6

Es gibt viele gute Gründe, sich für die Debeka zu entscheiden. Einer davon: unsere Angebote für Studenten und speziell für Studienanfänger.

Debeka

Krankenversicherungsverein a.G. · Lebensversicherungsverein a.G. · Bausparkasse AG
 Hauptverwaltung: 54 Koblenz, Südallee 15–19, Postfach 460

Bezirksverwaltung: Maxstraße 2–4, 6700 Ludwigshafen, Telefon (06 21) 51 90 31 / 32

Übersicht Klinikum

Allgemeine Chirurgie, stationäre
 Ambulante Rechnungsstelle
 Ambulante Anmeldung und Aufnahme
 Anästhesiologie, Institut für
 Angestelltenwohnhaus
 Apotheke
 Arbeits- und Sozialmedizin
 Ärztlicher Direktor
 Augenklinik
 Augenpoliklinik

Bauleitung der Kliniken
 Bibliothek (Medizinische Zentralbibliothek)
 Blutspender (Anmeldung und Blutspenderkartei)

Casino
 Chirurgische Klinik
 Chirurgische Poliklinik
 Concilium medicinale

Dekanat Fachbereich 07 Klinische Institute
 Dekanat Fachbereich 08 Konservative Medizin
 Dekanat Fachbereich 09 Operative Medizin
 Dekanat Fachbereich 10 Zahn-, Mund- und Kiefer-
 heilkunde

Evangelische Kapelle
 Evangelisches Pfarramt

Fachbereich 07 Klinische Institute
 Fachbereich 08 Konservative Medizin
 Fachbereich 09 Operative Medizin
 Fachbereich 10 Zahn-, Mund- und Kieferheilkunde
 Fachschaft Medizin
 Frühgeborenenhaus der Kinderklinik
 Fundbüro

Gastroenterologie
 Geburtshilfe und Frauenkrankheiten, Klinik für
 Geburtshilfe und Frauenkrankheiten, Poliklinik für

Hämatologie, Abteilung für
 Hals-, Nasen- und Ohrenklinik
 Hals-, Nasen- und Ohren-Poliklinik
 Hauptpforte

Hautklinik

Hautpoliklinik
 Hörsaal Hautklinik
 Hörsaal, Augenklinik, HNO
 Hörsaal, Chirurgische Klinik
 Hörsaal, Frauenklinik
 Hörsaal, Innere Medizin
 Hörsaal, Institut für Klinische Strahlenkunde
 Hörsaal, Pathologie

Impfsprechstunde
 Immunologie

Ehrlichweg 6
 Helmholtzweg 10
 Czernyweg 11
 Ehrlichweg 6
 Kilianweg 1
 Czernyweg 17
 Hochhaus Augustusplatz
 Helmholtzweg 22
 Helmholtzweg 1
 Helmholtzweg 1

Helmholtzweg 24
 Pettenkoferweg 8
 Hochhaus Augustusplatz

Czernyweg 5
 Ehrlichweg 6
 Czernyweg 11
 Obere Zahlbacher Straße 67

Helmholtzweg 22
 Helmholtzweg 22
 Ehrlichweg 6

Augustusplatz 2

Helmholtzweg 8
 Helmholtzweg 8

Helmholtzweg 22
 Helmholtzweg 22
 Ehrlichweg 6
 Augustusplatz 2
 Pettenkoferweg 8
 Czernyweg 2
 Helmholtzweg 10

Ehrlichweg 6
 Semmelweisweg 5
 Semmelweisweg 5

Billrothweg 1
 Helmholtzweg 1
 Helmholtzweg 1
 Helmholtzweg 10
 Langenbeckstraße 1
 Czernyweg 16
 Pettenkoferweg 3
 Kilianweg 5
 Pettenkoferweg 3
 Helmholtzweg 20
 Helmholtzweg 1
 Ehrlichweg 6
 Semmelweisweg 3a
 Helmholtzweg 9
 Naunynweg 9
 Czernyweg 15

Obere Zahlbacher Straße 67
 Obere Zahlbacher Straße 67

JOHANNES GUT

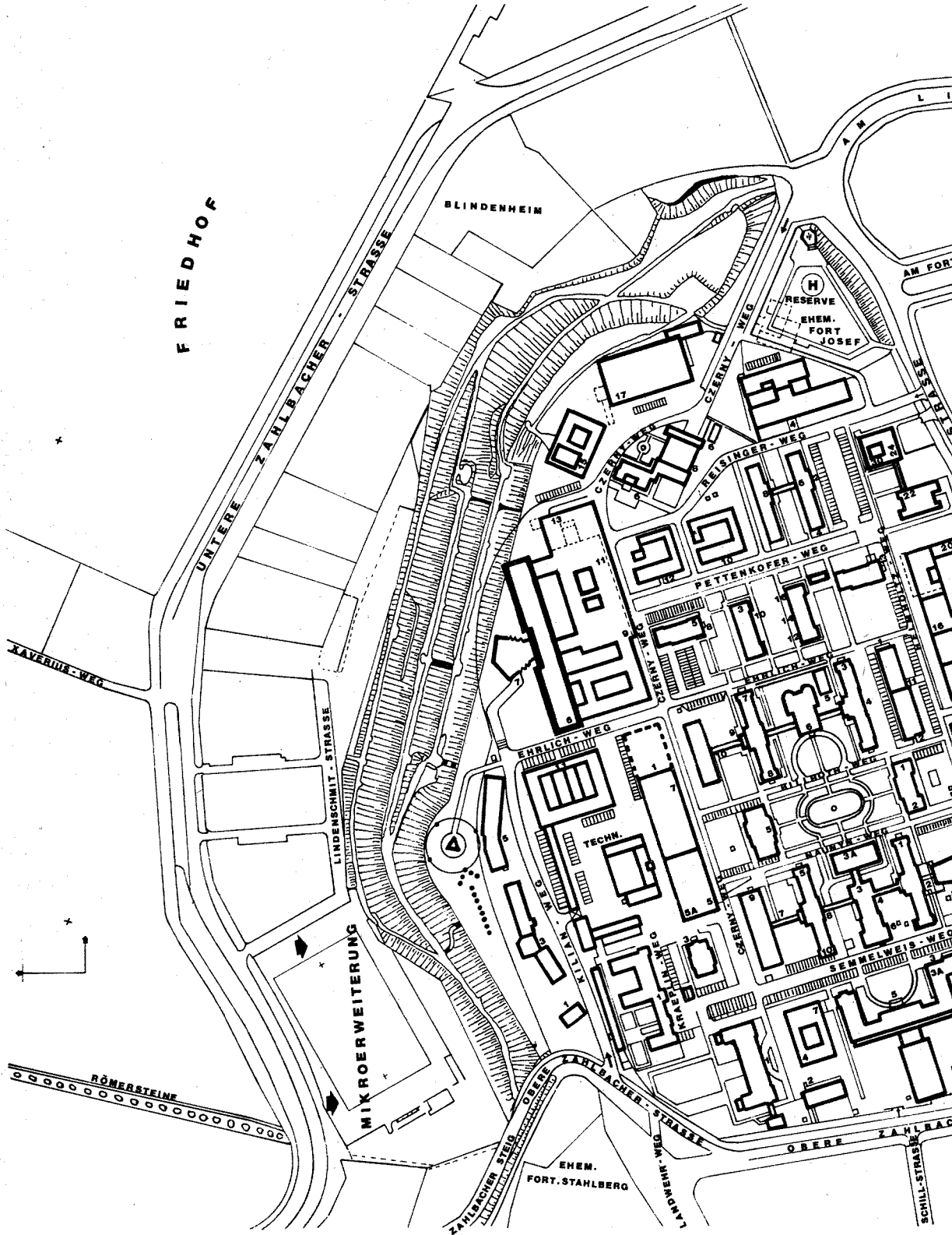

IBERG - UNIVERSITÄT

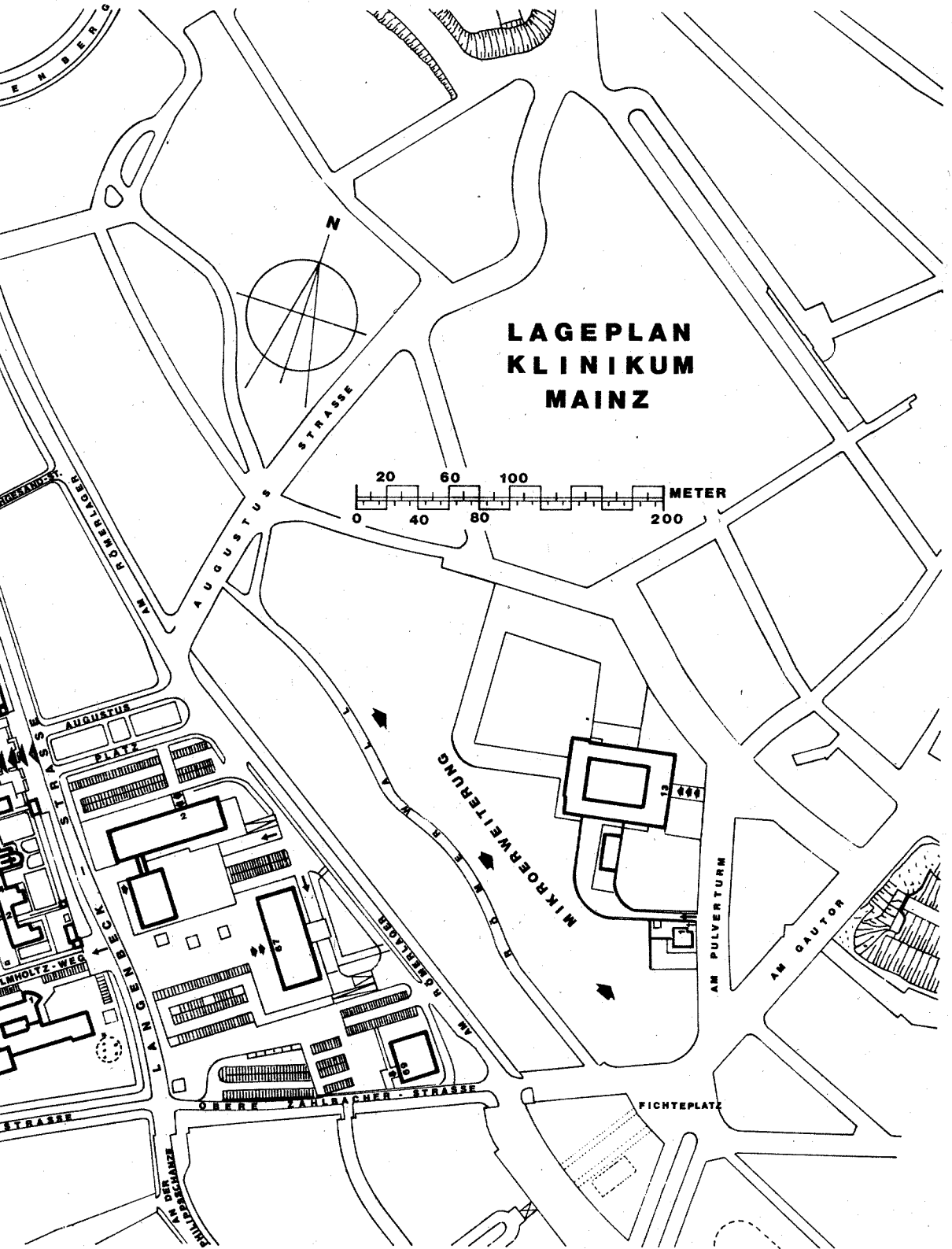

Karies-Forschungsinstitut
Kasse und Zahlstelle
Katholisches Pfarramt
Katholische Kapelle
Kinderklinik

Kinderpoliklinik
Kinderklinik – Frühgeborenenhaus –
Kinderkrankenpflegeschule
Kinderstation, Chirurgie
Kreislauflabor
Klinisches Labor
Klinische Strahlenkunde, Institut für Röntgen-
diagnostik I
Klinikausschuß
Klinikvorstand
Klinische Strahlenkunde, Institut für
Krankenhausabteilung
Krankenblattarchiv
Krankenhausgesellschaft Rheinland-Pfalz
Krankengymnastikschule
Kinderkrankenpflegeschule
Kurssaal

Landeshebammenlehranstalt
Lebensmitteleinkauf
Lehranstalt für Medizinisch-technische Assistenten

Medizinische Klinik, I Med. Kl. u. Poliklinik

Medizinische Klinik, Poliklinik d. II. Med. Kl.

Medizinische Mikrobiologie, Institut für
Medizinische Statistik u. Dokumentation,
Institut für
MTA Schule

Nacht-Aufnahmestation
Neurochirurgische Klinik
Neurochirurgische Poliklinik
Neurochirurgie, stationäre

Operationssäle, Studentische Zuschauerräume

Pathologisch-Anatomisches Institut
Patientenanmeldung
Pfortner und Auskunft
Pharmakologie, Institut für
Physiologie, Institut für
Physikalische Therapie
Poststelle
Psychiatrische und Nervenklinik
Poliklinik
Psychotherapie, Klinik für
Poliklinik

Augustusplatz 2
Helmholtzweg 10
Helmholtzweg 6
Helmholtzweg 6
Reisingerweg 4
Czernyweg 1, 4
Sammelweisweg 7
Czernyweg 2
Czernyweg 1
Ehrlichweg 6
Ehrlichweg 6
Ehrlichweg 6
Ehrlichweg 6
Czernyweg 9
Helmholtzweg 22
Helmholtzweg 22
Naunynweg 9
Helmholtzweg 10
Helmholtzweg 16
Helmholtzweg 8
Reisingerweg 1
Helmholtzweg 2
Sammelweisweg 4

Sammelweisweg 1
Czernyweg 5 a
Obere Zahlbacher Straße 67

Billrothweg 1
Naunynweg 1, 2
Helmholtzweg 12
Helmholtzweg 16
Kilianweg 5
Billrothweg 2
Pettenkoferweg 12
Sammelweisweg 4
Helmholtzweg 11
Obere Zahlbacher Straße 67
Obere Zahlbacher Straße 69

Obere Zahlbacher Straße 67

Czernyweg 13
Ehrlichweg 6
Czernyweg 11
Ehrlichweg 6

Czernyweg 11

Reisingerweg 6
Helmholtzweg 10
Helmholtzweg 10
Obere Zahlbacher Straße 67
Obere Zahlbacher Straße 67
Czernyweg 11
Helmholtzweg 12
Kraepelinweg 1
Kraepelinweg 1
Reisingerweg 4
Reisingerweg 4

Rechnungsstelle, ambulante
Rechtsmedizinisches Institut

Schwangerenberatung
Schwesternhaus, Ordensschwestern
Schwesternwohnheim I
Schwesternwohnheim II
Schwimmhalle, Bewegungsbad

Septische Chirurgie, stationäre
Sozialdienst
Standesamtliche Angelegenheiten

Technische Dienste
Thoraxchirurgie, stationäre
Transfusionszentrale
Turnsaal

Unfallchirurgie
Universitätsbauleitung im Klinikum
Urologische Klinik
Urologische Poliklinik

Verkehrsmedizin
Verwaltungsdirektor
Verwaltung d. Universitätskliniken

Zahn-, Mund- und Kieferheilkunde,
Klinik für
Poliklinik
Zentralbibliothek
Zentralküche
Zentralwäscherei

Helmholtzweg 10
Pettenkoferweg 2-6

Helmholtzweg 7
Helmholtzweg 4
Kilianweg 3
Helmholtzweg 22
Ehrlichweg 6 und
Czernyweg 9
Ehrlichweg 6
Helmholtzweg 10
Helmholtzweg 10

Kraepelinweg
Ehrlichweg 6
Hochhaus Augustusplatz
Ehrlichweg 6 und
Czernyweg 9

Ehrlichweg 6
Helmholtzweg 24
Ehrlichweg 6
Czernyweg 9

Pettenkoferweg 4
Helmholtzweg 10
Helmholtzweg 10

Augustusplatz 2

Augustusplatz 2
Pettenkoferweg 8
Czernyweg 5-7
Ehrlichweg 11

Hercynia, die Landsmannschaft in Mainz, hilft Ihnen bei
Ihrem Studienanfang (Zimmer . . .)

6500 Mainz-Gonsenheim

Kapellenstraße 14, Telefon 4 34 60

STUDENTENSTATISTIK

Studienfach	Zahl der Studenten mit 1. Studienfach			Von den im WS 1976/77 eingeschriebenen Studenten studieren im			zusammen
	WS 1975/76	SS 1976	WS 1976/77	Studienfach A	Studienfach B	Studienfach C u. D	
Ägyptologie	8	7	12	12	7	8	27
Afrikanistik (nur als Nebenfach)	—	—	1	1	18	30	49
Allgemeine und Vergleichende Sprachwissenschaft	15	23	22	22	18	36	76
Amerikanistik (außer für Lehramt)	38	37	41	41	47	31	119
Anglistik/Amerikanistik (Englisch für Lehramt)	768	741	768	768	479	58	1305
Anglistik (außer für Lehramt)	79	91	100	100	90	34	224
Biologie (Botanik, Zoologie, Genetik, Anthropologie, Mikrobiologie)	758	723	727	727	262	47	1036
Buch-, Schrift- und Druckwesen	27	31	44	44	44	110	198
Byzantinistik (nur als Nebenfach)	2	2	3	3	4	2	9
Chemie	839	766	867	867	205	19	1091
Deutsche Volkskunde	8	10	14	14	9	34	57
Ethnologie (Völkerkunde)	66	60	70	70	63	81	214
Evangelische Theologie	281	286	327	327	145	54	526
Geographie	322	306	333	333	702	104	1139
Geologie/Paläontologie	166	167	159	159	34	23	216
Germanistik (Deutsch für Lehramt)	851	800	804	804	413	97	1314
Germanistik (außer für Lehramt)	314	350	319	319	141	88	548
Geschichte (außer Vor- u. Frühgeschichte)	422	372	363	363	599	154	1116
Indologie	14	15	16	16	15	5	36
Italienisch (für Lehramt) nur als Zusatzfach	6	3	2	2	11	37	50
Katholische Theologie	320	318	378	378	184	53	615
Klass. Philologie – Griechisch	10	13	13	13	14	10	37
Klass. Philologie – Latein	81	71	75	75	71	13	159
Klass. Philologie (außer für Lehramt)	5	6	6	6	12	4	22
Klass. Archäologie	28	33	31	31	78	39	148
Kunstgeschichte (Lehramt, nur in Verbindung mit Kunsterziehung)	23	17	14	14	254	63	331
Kunstgeschichte (außer Lehramt)	201	159	151	151	84	87	322

Kunsterziehung	308	290	302	302	24	13	339
Leibeserziehung (Sport)	432	408	501	501	193	21	715
Mathematik	928	855	929	929	214	26	1169
Medizin	2219	2329	2384	2384	172	36	2592
Angewandte Sprachwissenschaft	1432	1386	1416	1416	1400	330	3146
Meteorologie	134	123	104	104	15	6	125
Mineralogie	83	80	83	83	49	7	139
Musikerziehung	186	185	190	190	24	14	228
Musikwissenschaft (Lehramt nur in Verbindung mit Musikerziehung)	15	12	12	12	96	59	167
Musikwissenschaft (außer Lehramt)	35	37	47	47	21	10	78
Orientkunde	39	36	39	39	33	28	100
Pädagogik (außer Wirtschaftspäd.)	427	404	405	405	86	58	549
Pharmazie	424	421	424	424	21	—	445
Philosophie	102	98	133	133	189	184	506
Physik	671	619	650	650	394	17	1061
Politikwissenschaft	145	104	110	110	162	89	361
Portugiesisch (für Lehramt) nur als Zusatzfach	1	—	—	—	1	12	13
Psychologie	415	398	406	406	132	55	593
Publizistik	255	232	235	235	343	131	709
Rechtswissenschaft	2113	2177	2411	2411	107	31	2549
Romanistik — Französisch —	336	307	323	323	297	50	670
Romanistik — alle romanischen Sprachen (außer für Lehramt)	57	69	76	76	68	47	191
Slavistik — Russisch —	53	45	48	48	62	12	122
Slavistik (außer Lehramt)	42	42	39	39	29	13	81
Soziologie	94	88	101	101	209	129	439
Sozialkunde (für Lehramt)	27	65	75	75	420	102	597
Spanisch (für Lehramt) nur als Zusatzfach	17	9	6	6	24	52	82
Vergleichende Literaturwissenschaft	56	54	68	68	50	81	199
Volkswirtschaftslehre	1037	1009	1092	1092	187	38	1317
Vor- und Frühgeschichte	14	14	21	21	25	50	96
Wirtschaftskunde (für Lehramt)	13	10	11	11	28	4	43
Wirtschaftspädagogik	534	499	544	544	37	2	583
Zahnmedizin	503	483	501	501	50	2	553
Studienkolleg	107	106	96	96	—	—	96
Insgesamt	18906	18401	19442	19442			

Ausländische Studierende

– Winter-Semester 1976/77 –

Herkunftslander	Absolventen des Studienkollegs	Gasthörer	Ordentlich Studierende (einschl. Beurlaubte)	Gesamt
Ägypten	—	—	25	25
Äthiopien	—	—	9	9
Afghanistan	2	—	5	7
Algerien*	—	—	—	—
Argentinien	—	1	2	3
Australien*	—	—	—	—
Belgien	—	—	8	8
Bolivien*	—	—	—	—
Brasilien	—	2	8	10
Bulgarien*	—	—	—	—
Chile	—	—	5	5
China (Rep.)*	—	—	—	—
China (Taiwan)	—	—	7	7
Costa Rica*	—	—	—	—
CSSR	—	—	13	13
Dänemark*	—	—	—	—
Ecuador*	—	—	—	—
El Salvador*	—	—	—	—
Finnland	—	—	59	59
Frankreich	—	9	127	136
Ghana	—	—	4	4
Griechenland	6	—	54	60
Großbritannien	1	8	26	35
Guatemala*	—	—	—	—
Indien	—	2	7	9
Indonesien	30	1	113	144
Irak	—	—	8	8
Irland*	—	—	—	—
Iran	37	2	120	159
Israel	1	—	9	10
Italien	—	1	19	20
Japan	2	6	20	28
Jemen*	—	—	—	—
Jordanien	4	—	12	16
Jugoslawien	—	1	21	22
Kanada	—	—	7	7
Kolumbien	1	1	7	9
Korea, Nord*	—	—	—	—
Korea, Süd	1	—	18	19
Libanon	1	—	6	7
Luxemburg	—	—	17	17

Herkunftslander	Absolventen des Studienkollegs	Gasthörer	Ordentlich Studierende (einschl. Beurlaubte)	Gesamt
Marokko	—	—	11	11
Mexiko*	—	—	—	—
Niederlande	—	—	26	26
Nigeria	—	2	6	8
Norwegen	—	—	6	6
Österreich	—	—	41	41
Pakistan	—	—	5	5
Panama*	—	—	—	—
Peru*	—	—	—	—
Polen	—	—	4	4
Portugal	1	—	56	57
Rumänien	—	—	3	3
Saudi-Arabien	—	—	4	4
Schweden	—	—	11	11
Schweiz	—	2	22	24
Senegal*	—	—	—	—
Sierra Leone*	—	—	—	—
Singapur*	—	—	—	—
Spanien	—	1	15	16
Somalia*	—	—	—	—
Syrien	1	—	5	6
Thailand	—	—	4	4
Togo*	—	—	—	—
Türkei	—	—	47	47
Tunesien	—	—	9	9
Uganda*	—	—	—	—
Ungarn*	—	—	—	—
Uruguay	—	—	3	3
USA	1	4	119	124
Venezuela	—	—	3	3
Vietnam (Süd)	—	—	7	7
Zypern*	—	—	—	—
Übriges Afrika*	—	—	—	—
Übriges Asien*	—	—	—	—
Staatenlos	—	—	15	15
ungeklärt	—	—	8	8
	89	43	1166	1298

*weniger als 3 Studierende

Studienfächer, Fachbereichszugehörigkeit, Abschlußprüfungen

(ohne 23. Fachbereich Angewandte Sprachwissenschaften; siehe unter 23. FB)

Erläuterung der Abschlußprüfungen:

01 = Diplom	07 = Promotion, die keine Abschlußprüfung voraussetzt
02 = Magister	23 = Staatsprüfung für das Lehramt an Realschulen
03 = Lizentiatenprüfung	25 = Staatsprüfung für das Lehramt an Gymnasien
04 = Kirchliche Abschlußprüfung	27 = Staatsprüfung für das Lehramt an berufsbildenden Schulen
05 = Staatsexamen (außer Lehramt)	
06 = Promotion, die eine Abschlußprüfung voraussetzt.	

Studienfächer	Fachbereich	Abschlußprüfungen
Ägyptologie	15	02, 07
Afrikanische Philologie (nur als Nebenfach)	12	02, 07
Allgemeine Sprachwissenschaft	14	02, 07
Allg. u. Vergl. Literaturwissenschaft	13	02, 07
Alte Geschichte	16	02, 07
Amerikanistik (außer für Lehramt)	14	02, 07
Anglistik/Amerikanistik (Englisch für Lehramt)	14	23, 25
Anglistik (außer für Lehramt)	14	02, 07
Biologie (Botanik, Zoologie, Genetik, Anthropologie, Mikrobiologie)	21	01, 06, 23, 25
Buch-, Schrift- u. Druckwesen	16	02, 07
Byzantinistik (nur als Nebenfach)	16	02
Chemie	19	01, 06, 23, 25
Deutsche Volkskunde	13	02, 07
Ethnologie (Völkerkunde)	12	02, 07
Evangelische Theologie	02	02, 04, 07, 23, 25
Geographie	22	02, 06, 23, 25
Geologie/Paläontologie	22	01, 06
Germanistik (Deutsch für Lehramt)	13	23, 25
Germanistik (außer für Lehramt)	13	02, 07
Geschichte (außer Vor- u. Frühgeschichte)	16	02, 07, 23, 25
Indologie	15	02, 07
Iranistik	14	07
Italienisch (für Lehramt) nur als Zusatzfach	15	25
Katholische Theologie	01	01, 03, 04, 06, 23, 25, 27
Klass. Philologie-Griechisch	15	25
Klass. Philologie-Latein	15	25
Klass. Philologie (außer für Lehramt)	15	02, 07
Klass. Archäologie	15	07
Kunstgeschichte (Lehramt, nur in Verbindung mit Kunsterziehung)	15	23, 25
Kunstgeschichte (außer Lehramt)	15	02, 07
Kunsterziehung	24	23, 25
Leibeserziehung (Sport)	26	01, 23, 25
Mathematik	17	01, 06, 23, 25
Medizin (Vorkliniker)	05	05, 06
Medizin (Kliniker aller Semester)	06, 07, 08, 09	

Studienfächer	Fachbereich	Abschlußprüfungen
Meteorologie	18	01, 06
Mineralogie	22	01, 06
Musikerziehung	25	23, 25
Musikwissenschaft (Lehramt nur in Verbindung mit Musikerziehung)	16	23, 25
Musikwissenschaft (außer Lehramt)	16	02, 07
Orientkunde	15	02, 07
Pädagogik (außer Wirtschaftspädagogik)	11	01, 02, 07
Pharmazie	20	05, 06
Philosophie	11	02, 07, 25
Physik	18	01, 06, 23, 25
Politikwissenschaft	12	02, 07
Portugiesisch (für Lehramt) nur als Zusatzfach	15	25
Psychologie	12	01, 06, 02 nur als Nebenfach
Publizistik	12	02, 07
Rechtswissenschaft	03	05, 06
Romanistik-Französisch	15	23, 25
Romanistik – alle romanischen Sprachen (außer für Lehramt)	15	02, 07
Slavistik – Russisch	15	25
Slavistik (außer Lehramt)	15	02, 07
Soziologie	12	02, 07
Sozialkunde (für Lehramt)	12	23, 25
Spanisch (für Lehramt) nur als Zusatzfach	15	25
Indogermanische Sprachwissenschaft	14	02, 07
Volkswirtschaftslehre	03	01, 06
Vor- und Frühgeschichte	16	02, 07
Wirtschaftskunde (für Lehramt)	03, 11	23
Wirtschaftspädagogik	03, 11	01, 06
Zahnmedizin (Vorkliniker)	05	05, 06
Zahnmedizin (Kliniker)	10	05, 06

Informationen aus erster Hand.

Primärliteratur aus der DDR und den anderen sozialistischen Ländern erhalten Sie in der

ANNA-SEGHERS-BUCHHANDLUNG

**SORTIMENT-VERSAND — INH.: WILH. A. BASTIGKEIT
6500 Mainz — Bilhildisstraße 15 — Telefon (0 61 31) 2 49 16**

Die Buchhandlung in Mainz mit dem großen Spezialsortiment: Bücher aller Fach- und Wissensgebiete, Zeitschriften und Schallplatten aus der DDR und den anderen sozialistischen Ländern.

Über 5000 Titel am Lager

Sie erhalten bei mir jede in der DDR erschienene und lieferbare Publikation.

Literatur aus den sozialistischen Ländern hilft mit, falsche Vorstellungen und Vorurteile abzubauen, trägt bei zur Verständigung und Entspannung. Bücher, Zeitschriften und Schallplatten sind ein Spiegel der Wirklichkeit dieser Länder, sie vermitteln Informationen über unsere Nachbarn.

Zentrale wissenschaftliche Einrichtungen

Studium generale

Anschrift: Postfach 3980, Welderweg 6, 65 Mainz, (im Gebäude der Universitätsbibliothek)

Leiter: Prof. Dr. iur., Dr. phil. h. c., Peter Schneider, Prof. Dr. Otto Saame (geschäftsführend),
Tel. 39/26 60 und 39/21 41, Sekretariat: L. Wolter, M. Bieger, Tel. 39/26 60 und 39/21 41

Wiss. Mitarbeiter: Assessor Eckhard Mandrella, Tel. 39/26 60, Dr. Manfred Moser,
Tel. 39/26 60, Andreas Thimm, M. A., Tel. 39/26 60

Tutoren: Ass.-Prof. Dr. Günter Eifler, Tel. 39/27 57, Dr. Franz Neubauer, Tel. 39/26 60

BIBLIOTHEK

Ausleihzeiten der Bibliothek des Studium generale (im Gebäude der Universitätsbibliothek):
montags, mittwochs und freitags von 10–12 Uhr.

STUDIENBERATUNG

Studienberatung über interdisziplinäre Fragen erfolgt im Studium generale (im Gebäude der
Universitätsbibliothek) jeweils vormittags von 10–12 Uhr.

Personalteil

PROFESSOR

SAAME, Otto, Dr. phil., Leiter des Studium generale, Tel. 39/26 60 und 39/21 41,
Rheinblick 15, 6501 Wackernheim, Tel. (0 61 32) 5 83 32

WISSENSCHAFTLICHE MITARBEITER

MANDRELLA, Eckhard, Assessor des Lehramts, Wiss. Mitarbeiter,
Alte Universitätsstraße 19, 65 Mainz, Tel. 2 76 65

MOSER, Manfred, Dr. phil., Akad. Oberrat,
Universität, Jakob-Welder-Weg 14, 65 Mainz, Tel. 38 17 74

THIMM, Andreas, M. A., Wiss. Ang.,
Regerstraße 6, 65 Mainz-Lerchenberg, Tel. 76 94

Lehrveranstaltungen

für Hörer aller Fachbereiche

I. Mainzer Universitätsgespräche

Wissenschaft und Gesellschaft
14-tägl., Mi 17–19,

N 1 (Kuppelbau)

P. Schneider
O. Saame

Einzelthemen und Referenten dieser interdisziplinären Kolloquiumreihe
werden zu Beginn des Semesters bekanntgegeben.

II. Weitere Lehrveranstaltungen für Hörer aller Fachbereiche

Deutsche Kunst des 16. und 17. Jahrhunderts 2-std., Fr 17.30–19, Hs d. Kunstgeschichtl. Instituts, Binger Str. 26	F. Arens
Autoritäre und anti autoritäre Erziehung im Kleinkind- und Schulalter 2-std., Mo 11–13, P 1	H. Bach
Funktionen der Schule in historisch-systematischer Betrachtung 2-std., Mo, Di 15–16, P 204	Th. Ballauff
Die Kirche im christlichen Staat. Von Konstantin bis zum Früh- mittelalter 2-std., Di 10–11, Mi 11–12, Hs 16	Th. Baumeister
Theorien der kulturellen Verschiedenheit und der Unterentwicklung 4-std., Mi 9–11, P 208, Do 9–11, SB II 03–134	B. Benzing G. Grohs
Hegels dialektische Methode 1-std., Mo 17–18, P 7	W. Brüning
Einführung in die Regierungspraxis 2-std., Di 17–19, N 1	H. Buchheim
Studium und wissenschaftliches Arbeiten 1-std., Di 16–17, Hs 11	A. Egler
Weinerzeugung und Weinkonsum: rechtliche und wirtschaftliche Aspekte (mit Übungen/Exkursionen) 1-std., 14-tägl., Mi 15–17, Hs IV	J. Graf zu Eltz
Grundzüge der buddhistischen Ethik 2-std., Fr 14–16, P 3	H. Erlinghagen
Instrumentalmusik der Romantik 2-std., Mo 16–18, R 161	H. Federhofer
Praktische Theologie II: Kommunikation – Rhetorik – Ritual 2-std., Do 9–11, R 00–415	M. Ferel G. Otto
Einführung zu Rubens (mit Exkursion) 2-std., Do 17.30–19, Hs d. Kunstgeschichtl. Instituts, Binger Str. 26	F. Fischer
Goethe und das Theater seiner Zeit 1-std., Do 10–11, P 5	W. Flemming
Allgemeine Psychologie II 4-std., Mo, Di 16–18, P 1	W. Fröhlich
Wirtschafts- und Sozialgeschichte Deutschlands 1933 – 1945 2-std., Mo 11–12, Do 10–11, P 4	K. Fuchs
Basic Trends in American Literary History, Americas Rise to World Power and World Literature (1865 – 1919): Whitman, Dickens, James, Twain 2-std., Di, Do 10–11, P 1	H. Galinsky
Geschichtliche Grundlagen des geltenden Rechts 3-std., Mi 8.30–11, Aud. max.	M. Harder
Institutioneller Wandel in der Katholischen Kirche 2-std., Mi 15.15–16.45, R 01–450	R. Haubst durch W. Krämer
Soziologie der Französischen Revolution 2-std., Mi 13–15, P 3	M. Hennen
Schule und Schulreform im 19. Jahrhundert 2-std., Fr 9–10, P 5	H. Hettwer
Geschichte der Deutschen Lyrik I: Der Individualismus des 18. Jahr- hunderts 2-std., Mo 10–11, Di 12–13, P 1	B. Hillebrand

Einführung in die Sozialphilosophie 2-std., Mo 11–13, Hs 13	M. Hoerster
Philosophische Tendenzen als Grundlage und Umfeld moderner Massenmedien 2-std., Do 9–11, P 2	K. Holzamer
Fragen zwischen Naturwissenschaft und Philosophie (Carl Friedrich von Weizsäcker: „Die Einheit der Natur“) 2-std., Do 18–20, P 102	Wm. J. Hoye
Geschichte der Kunst von der altchristlichen Zeit bis zur Gegenwart, Überblick in 6 Semestern IV: Renaissance und Manierismus 2-std., Mo 18–19.30, Hs d. Kunstgeschichtl. Instituts, Binger Str. 26	H.-J. Imiela
Der Zweite Weltkrieg 2-std., Mi 17–19, P 4	E. Kessel
Religionstheoretische Vorlesung mit Übungen: Die Religionen III: Buddhismus und Christentum 2-std., Di 18–20, R 00–410	W. Kohler U. Schoen K. Takizawa
Übung Info-Forum: Analyse ausgewählter Informationen (insb. TV) über Lateinamerika 2-std., Mi 13–14.30, P 205	W. Kohler mit H. H. Hesse B. Päschke U. Schoen A. Thimm
Probleme der Schule: Disziplin und Leistung 2-std., Do 9–11, P 3	F. W. Kron
Einführung in die Wirtschaftspolitik 4-std., Mo 14–16, Di 15–17, Hs 7	H. O. Lenel
Der jüdische Gottesdienst 2-std., Mi 9–11, R 00–533	G. Mayer
Deskriptive Kriminologie (Erscheinungsformen von Verbrechen und Kriminalität) 2-std., Do 16–18, Hs IV	A. Mergen
Lateinamerika und die USA 2-std., Mi 9–11, P 10	M. Mols
Geschichte der Volkswirtschaftslehre in ihrer Beziehung zur sozialen Entwicklung I 3-std., Mo 8.30–10, Do 9–10, Hs 16	A. Montaner
Zum Problem von Widerstandsrecht und Widerstandspflicht als Ein- führung in die Rechtsphilosophie 2-std., Mo 18–20, P 107	F. Neubauer
Öffentliche Meinung 2-std., Di 13–15, P 1	E. Noelle-Neumann
Logik und philosophisches Denken 2-std., Mo 13–15, P 102	E. Pfurtscheller
Geschichte der Sowjetunion I, 1917–1921 1-std., Mi 11–12, P 204	G. Rhode
Die italienische Oper von Monteverdi bis Puccini 2-std., Di 11–13, R 161	F. W. Riedel
Goethes Weltbild. Sinnerfahrung und Daseinsdeutung 1-std., Do 12–13, P 2	F. von Rintelen
Einführung in die Sozialethik 2-std., Di 8–10, Hs 10	M. Rock

Ausgewählte Fragen der politischen Ethik (Sozialethik, Teil II) 2-std., Di 8–10, Hs 9	L. Roos
Dramatik des Naturalismus und Expressionismus 2-std., Fr 11–13, P 1	E. Rotermund
Staatsrecht I (Grundlagen und Organisationsrecht) 3-std., Do 10–12, Fr 11–12, Hs 8	W. Rudolf
Deutsche Wirtschafts- und Sozialgeschichte des 20. Jahrhunderts 2-std., Fr 11–13, Hs 13	F. Schinzinger
Wirtschaftspolitik in Entwicklungsländern 2-std., Do 15–17, Hs III	F. Schinzinger
Zur Staats- und Gesellschaftsphilosophie des englischen Empirismus (Hobbes, Locke) 2-std., Di 16–18, SB II 03–144	H. Schlosser
Bevölkerungswissenschaft und Bevölkerungspolitik 2-std., Do 9–11, P 11	H. Schubnell
Thukydides 2-std., Di, Do 11–12, P 206	A. Spira
Einführung in die Geschichte der Philosophie IV (Mittelalter: Scholastik und Mystik. Exkurs: byzantinische und jüdisch-arabische Philosophie des 12. und 13. Jahrhunderts) 2-std., Mi 9–10 und 12–13, P 2	K. A. Sprengard
Erkenntnislehre 4-std., Mo, Di, Do, Fr 8–9, P 2	J. Stallmach
Hauptseminar: Der Begriff der Natur bei Descartes und Leibniz und sein Zusammenhang mit der Entwicklung von Naturwissenschaft und Technik an ausgewählten Texten) 2-std., Do 16–18, P 7	J. Stallmach H. Sachsse
Ausgewählte Kapitel der Bevölkerungs-, Wirtschafts- und Sozial- statistik 2-std., Di 8–10, Aud. max.	H. Stöwe durch G. Stock
Wandlungen im philosophischen Wahrheitsbegriff (an ausgewählten Texten) 2-std., Mi 10–12, P 102	W. Teichner
Nationalismus in Lateinamerika 2-std., Di 12–13.30, P 104	E. Garzon Valdez
Einführung in die Soziolinguistik 2-std., Mo 12–13, P 10, Mi 12–13, P 1	W. H. Veith
Europäische Geschichte im Überblick 1500 – 1800 3-std., Mo 9–10, Mi, Fr 8–9, P 3	H. Weber
Das christliche Gottes- und Menschenbild 2-std., Di, Mi 12–13, Hs 9	B. Weiß
Kritik und Krise: Ausdruck menschlicher Existenz. „Grundzüge“ und „Grundriß“ einer Philosophischen Anthropologie 2-std., Fr, Di 9–10, P 2	R. Wisser
Die Frage nach dem Menschen. Probleme der philosophischen Anthropologie 2-std., Di 14.05–15.35, P 7	R. Wisser

III. Die aktuelle Frage

Unter diesem Titel werden Vorträge und Podiumsdiskussionen zu aktuellen Gegenwartsfragen veranstaltet. Diese Veranstaltungen werden – ebenso wie weitere Einzelvorträge – durch Plakate und durch Aushang am Schwarzen Brett des Studium generale (Institut im Gebäude der Universitätsbibliothek) bekanntgegeben.

P. Schneider
O. Saame

Sprachlehranlage und Spracheninstitut

Anschrift: Postfach 3980, Welderweg 18 (Philosophicum) 65 Mainz

Kollegiales Leitungsorgan:

Geschäftsführender Direktor: Dr. Dietrich Eggers

Technischer Leiter: Akad. Direktor Dr. Alois Palzer, P Zi. 124, Tel. 39/21 05

Mitglieder: die Professoren Dr. Heinz Kröll, Dr. Walter Rudolf, Dr. Manfred Tietz, Wissenschaftlicher Mitarbeiter Dr. Dietrich Eggers, stud. phil. Karl-Heinz Brücher, der Technische Leiter Dr. Alois Palzer

Labor I: HSA Zi. 013, Tel. 43 27

HS Zi. 013a

Studio in Zi. 013, Tel. 43 27

Labor II: Zi. 40, Tel. 42 62

AVI-Raum: P 200

Fernsehemonstrationsraum: P 205

Experimentierraum: Zi. 05a

Audiometrie, Bibliothek: Zi. 08, Tel. 43 28

Archivraum, Prüfungsraum: Zi. 05

Personalteil

WISSENSCHAFTLICHE MITARBEITER

BAECKER, Linde, Dr. phil., Akad. Oberrat, Deutsch als Fremdsprache, Tel. 39/26 48, Parkstraße 13, 62 Wiesbaden, Tel. (0 61 21) 30 65 90

DRONBERGER, Ise, Wiss. Ang., Doctor of Philosophy (Political Science) The University of Chicago, Associate Professor, Englisch, Marcobrunnenstraße 26, 62 Wiesbaden, Tel. 44 02 43 (Siehe Ankündigung der Lehrveranstaltungen unter Fachbereich 12, 14 und 16)

EGGERS, Dietrich, Dr. phil., Akad. Oberrat, Deutsch als Fremdsprache, Tel. 39/26 48, Rilkeallee 115, 65 Mainz-Lerchenberg, Tel. 7 33 53

PALZER, Alois, Dr. phil., Akad. Direktor, Englische Sprache und Unterrichtstechnologie, Tel. 39/21 05, Weichselstraße 6, 62 Wiesbaden, Tel. (0 61 21) 56 45 88

Hi-Fi bei Pohl – Wo sonst?

6500 Mainz, Christofsstraße 11

Auch in Mainz gibt es inzwischen jede Menge Geschäfte, die Hi-Fi-Stereogeräte führen, und alle überbieten einander in scheinbar günstigen Angeboten.

Wir werden als einziges Hi-Fi-Stereogeschäft im Mainz-Wiesbadener Raum in einem neutralen Fachhändler-test empfohlen. Testen auch Sie uns!

P. S.: Wir bieten in Mainz die beste Auswahl an Hi-Fi-Geräten der absoluten Spitzenklasse.



Lehrveranstaltungen

HSA =	Übungen nach dem Hör-Sprech-Aufzeichnungssystem	R 013
HS =	Übungen nach dem Hör-Sprechsystem	R 013a
AVI-R =	Raum für audiovisuelle Instruktion	P 200
P 205 =	Übungsraum: speziell für Fernsehen als Demonstrations- und Instruktionsmedium	

A) EIGENANKÜNDIGUNGEN

a) Seminare: Sprachlehrforschung, Methodik und Didaktik der Sprachvermittlungsprozesse

Alle Seminare sind praxisorientiert. Bei 24 Arbeitsplätzen muß die Teilnehmerzahl auf 24 beschränkt werden.

Die Rolle von Medien in der Sprachvermittlung. Erwünscht sind Kenntnisse in Linguistik und Lernpsychologie
3-std., Do 10–12, AVI-R, Blockstunden n. V.,
Sa 9–12, HS/HSA

A. Palzer
B. Dufeu

Lernziele im Englischunterricht:
Lehrplanentwurf „Englisch Orientierungsstufe“ vs. Studienplan:
Lehrprogramme: Kommunikative Kompetenz
2-std., 11–13, AVI-R

A. Palzer
R. E. B. Atkinson

Didaktik des Deutschen als Fremdsprache (nur für ausländische Germanistikstudenten)
2-std., Mi 15–17, AVI-R

D. Eggers

DEUTSCH ALS FREMDSPRACHE

a) Studienvorbereitende Lehrveranstaltungen

Einführung in die standardisierte Umgangssprache
10-std., Mo, Do 16–18, HS/HSA
Di 17.30–19, AVI-R
Mi 13–15, Fr 16–18, AVI-R

D. Eggers
N. N.
N. N.

Selektionsmuster der Umgangssprache
4-std., Mi, Fr 16–17, HS/HSA
Mi, Fr 18–19, P 205

L. Baecker

Intensivkurs zur Vorbereitung auf die deutsche Sprachprüfung
(Textwiedergabe, Kommentar, komplexe grammatische Strukturen)
4-std., Mi 17–18, Do 18–19, HS/HSA
Do 16–18, AVI-R

D. Eggers

Übungen zu schwierigen Strukturen der deutschen Sprache
2-std., Di, Do 16–17, P 205

L. Baecker

b) Studienbegleitende Lehrveranstaltungen

Einführung in die Fachsprachen der Wirtschaftswissenschaften für ausländische Studierende (1. und 2. Sem.)
4-std., Mo 9–11, Di 10–12, R 05a

N. N.

Einführung in die medizinische Fachsprache zur Vorbereitung auf die ärztliche Vorprüfung
4-std., Mi 17–19, Fr 10–12, R 05a

N. N.

Übungen zur Aussprache
2-std., Mi 18–20, HS/HSA

D. Eggers

Übungen zur Lexik, Synonymik und Semantik
3-std., Mi, Do, Fr 17–18, P 205

L. Baecker

Lektüre dramatischer Texte
2-std., Di 17–19, P 205

L. Baecker

Deutschlandkunde
1-std., Do 18–19, P 205

L. Baecker

Texte und Thesen, Lektüre zeitkritischer Essays
2-std., Do 14–16, AVI-R

D. Eggers

Intensivkurs: 5. 9.–7. 10. 1977

Intensivkurs zur Vorbereitung auf die deutsche Sprachprüfung
8-std., 1. Sitzung: 5. 9. 77, 15 Uhr, P 200

L. Baecker,
D. Eggers
N. N.

ENGLISCH FÜR KÜNFTIGE LEHRER

Übersetzungsübung Deutsch-Englisch (Oberstufe)
2-std., Mo 13–15, R 103

R. E. B. Atkinson

Idiom in English Humour (Hörverständnisübung)
2-std., Di 10–12, HS/HSA

R. E. B. Atkinson

Übungen in freier Rede – Kommentieren von Stummfilmen
(Conversation-Übung)
1-std., Di 12–13, HS/HSA

R. E. B. Atkinson

Verfügungsstunde zur Individualkorrektur (Phonetik, Grammatik,
Hörspiele etc)
1-std., Mo 15–16, HS/HSA

R. E. B. Atkinson

ENGLISCH FÜR ANGEHÖRIGE ALLER FACHBEREICHE

Englisch für Juristen
2-std., Mo 9 s.t.–10.30, P 205

R. E. B. Atkinson

Englisch für Wirtschaftswissenschaftler
2-std., Mo 10.30–12, P 205

R. E. B. Atkinson

Englisch für Mediziner
2-std., Di 16–18, HS/HSA

R. E. B. Atkinson

Englisch für Anfänger II
4-std., Di 18 s.t.–19.30, HS/HSA
Gruppe A: Do 17–18, HS/HSA
Gruppe B: Do 19–20, HS/HSA

N. N.

Englisch für Fortgeschrittene I (intermediate)
4-std., Mo 16 s.t.–17.30, HS/HSA
Di 16 s.t.–17.30, AVI-R

N. N.

Englisch für Fortgeschrittene II (Advanced)
4-std., Di 19.30–21, HS/HSA
Do 18–20, AVI-R

N. N.

RUSSISCH FÜR ANGEHÖRIGE ALLER FACHBEREICHE

Russisch für Angehörige aller Fachbereiche
8-std., O.u.Z. wird vor Semesterbeginn an dem Schwarzen Brett
der SL (013) bekanntgegeben.

N. N.

FERIENKURS

2 Intensivkurse: Russisch für Angehörige aller Fachbereiche
 20 Wochenstunden. 18.–29. 7. 1977 und 12. 6.–30. 9. 1977
 Vorbereitende aller Teilnehmer: 10. Mai 1977, 15.30, AVI-R

N. N.

FRANZÖSISCH FÜR ANGEHÖRIGE ALLER FACHBEREICHE

Französisch für Anfänger
 4-std., Mo 18 s.t.–19.30, HS/HSA
 Mi 16.45–18.15, AVI-R

N. N.

Französisch für Fortgeschrittene
 4-std., Mo 19.30–21, HS/HSA
 Mi 18.30–20, AVI-R

N. N.

SPANISCH FÜR ANGEHÖRIGE ALLER FACHBEREICHE

Kurs A: Anfänger
 4-std., Do 12–14, P 200, Mi 13–15, P 200

N. N.

Kurs B: Fortgeschrittene I
 2-std., Fr 8–10, HS/HSA

N. N.

Kurs C: Fortgeschrittene II
 2-std., Fr 10–12, HS/HSA

N. N.

Vorbereitende für alle Teilnehmer:
 Di 19: April 1977, 18–19, P 4

B) SPRACHÜBUNGEN**DEUTSCH FÜR GERMANISTIKSTUDENTEN**

Rhetorisches Praktikum: Informierendes Sprechen
 2 Parallelkurse:

J. Jesch

Kurs A: 2-std., Di 9–11, P 205

Kurs B: 2-std., Di 11–13, P 205

Kolloquium: Funktion und Einsatz des Rollenspiels in der
 Sprecherziehung

J. Jesch

2-std., Di 13–15, P 205

ENGLISCH

Übungen zur englischen Phonetik
 1-std., Mo 8–9, HS/HSA

S. Beierlein

Übungen zur englischen Phonetik
 1-std., Do 16–17, HS/HSA

U. Bruhns

Übungen zur englischen Phonetik
 1-std., Mo 11–12, HS/HSA

D. Küster

Übungen zur englischen Phonetik
 1-std., Fr 15.10–16.05, HS/HSA

K. Reuter

Übungen zur englischen Lese- und Vortragssprache
 2-std., Mo 10–12, P 200

M. Pipphardt

Conversational Practice
 1-std., Do 11–12, HS/HSA

M. Pipphardt

FRANZÖSISCH

Praktische Übungen zur französischen Aussprache

4 Parallelkurse, je 1-std., HS/HSA
 Kurs A: Mi 8–9, Kurs B: Mi 9–10,
 Kurs C: Do 8–9, Kurs D: Do 9–10

B. Dufeu

Exercices individuels

2 Parallelkurse, je 1-std., HS/HSA
 Kurs A: Mi 10–11, Kurs B: Mi 14–15

B. Dufeu

Exercices d'intonation

2 Parallelkurse, je 1-std., AVI-R
 Kurs A: Di 9–10, Kurs B: Di 10–11

B. Dufeu

Französische Grammatik für untere und mittlere Semester
 1-std., Di 8–9, HS/HSA

W. Imo

ITALIENISCH

SL-Übungen in Verbindung mit dem Mittelkurs 1
 1-std., Di 13–14, HS/HSA

B. Ciocchini

SPANISCH

SL-Übungen in Verbindung mit dem spanischen Sprachkurs II
 2 Parallelkurse, je 1-std., HS/HSA
 Kurs A: Mo 14–15, Kurs B: Fr 14–15

L. Pérez
González**PORTUGIESISCH**

SL-Übungen in Verbindung mit dem Anfängerkurs
 1-std., Mo 12–13, HS/HSA

M. F. da Silva-
Brummel**GRIECHISCH**

Altgriechisch für Anfänger
 1-std., Mo 13–14, HS/HSA

D. Müller

Neugriechisch für Anfänger
 1-std., Mi 15–16, HS/HSA

R. Gierlich

Neugriechisch für Fortgeschrittene
 1-std., Do 14–15, HS/HSA

D. Müller

RUSSISCH

Einführung in das Russische
 5-std., Mo, Di, Mi, Do, Fr 8–9, AVI-R

R. Ritschel
N. N.

Soziale Phase im Medienverbundsystem (Intensivkurs)
 3-std., Mo, Di 9–10, AVI-R, Do 9–10, HS/HSA

R. Ritschel

Konversation (Intensivkurs)
 2-std., Di 14–16, HS/HSA

V. Schitikova

Sowjetische Spielfilme als Grundlage umgangssprachlicher und
 literarischer Konversation, (ab 5. Sem.)
 2-std., Mi 9–11, AVI-R

V. Schitikova

Russisch für Fortgeschrittene (F 1),
1-std., Di 11–12, AVI-R

E. Staffa

Phonetik und Intonation im Russischen
2-std., Di 14–16, AVI-R

E. Staffa

POLNISCH

Polnisch für alle Gruppen im Sprachlabor
2-std., Mo, Do 9–10, R 40

A. Slupski

SERBOKROATISCH

Serbokroatisch für Fortgeschrittene I
3-std., Mo 11–13, Do 12–13, R 40

B. Palme

Serbokroatisch für Fortgeschrittene II
2-std., Mi 11–13, R 40

B. Palme

Serbokroatisch für Fortgeschrittene IV
2-std., Mi 9–11, R 40

B. Palme

AFRIKANISCHE SPRACHEN

Einführung in die Phonetik afrikanischer Sprachen
2-std., Mo 14–16, R 40

L. Stappers

ARABISCH

Modernes Arabisch für Anfänger II
2-std., Mo 16–18, AVI-R

M. Al-Bayati

FERIENKURS

Intensivkurs: Russisch für Angehörige aller Fachbereiche
20 Wochenstunden. 12. 9. – 30. 9. 1977
Vorbereitung aller Teilnehmer: 10. Mai 1977, 15.30, AVI-R

N. N.

Rechenzentrum

Anschrift: Postfach 3980, Bentzelweg 12 (Neubau der Naturwissenschaften), 65 Mainz

Direktor: Dr. Frank Schmutzler, Tel. 39/26 56, Sekretariat: J. Spieker, Tel. 39/26 56 - 28 25,

Betriebsleiter: Dipl.-Math. Martin Maier, Tel. 39/28 23

Leiterin der Abt. Anwendungsprogrammierung: Dipl.-Math. Doris Müller, Tel. 39/28 24

Leiterin der Abt. Systemprogrammierung: Dipl.-Math. Anneliese Heimbürger, Tel. 39/24 16

Wiss. Angestellte: Dipl.-Math. G. Greuel, Tel. 39/28 27, Dr. S. Wenneis, Tel. 39/28 22

Maschinenraum CD 3300: Tel. 39/25 29

Operateurkonsole DAS 3200: App. 43 49 und Tel. 38 17 11

Benutzerberatung:

CD 3300: A. Brumby, Tel. 39/24 15, W. Bürger, Tel. 39/24 16, D. Stumpen, Tel. 39/28 21

TR 440: J. Hueg, R. Petry, App. 33 53 und Tel. 39/28 24

Betriebsmittelverwaltung (Mo—Do 10—12 und 14—15, Fr 10—12): D. Stumpen, Tel. 39/28 21,
K. Schlamp, App. 33 54

Geschäftsführender Vorstand:

Vorsitzender: Prof. W. Börsch-Supan

Mitglieder: Prof. D. Drechsel, Prof. S. Koller, Prof. H. Stöwe,

Kanzler: A. Salm (stimmberechtigt), Prof. M. Halmagyi, Dr. F. Schmutzler (beratend)

Personalteil

WISSENSCHAFTLICHE MITARBEITER

**GREUEL, Günter, Wiss. Ang., Dipl.-Math., Tel. 39/28 27,
Adelungstraße 9, 65 Mainz 1**

**HEIMBÜRGER, Anneliese, Wiss. Ang., Dipl.-Math., Tel. 39/24 16,
Kerschensteinerstraße 54, 65 Mainz 1**

**MAIER, Martin, Wiss. Ang., Dipl.-Math., Tel. 39/28 23,
Spitzwegstraße 3b, 65 Mainz 31, Tel. 7 29 88**

**MÜLLER, Doris, Wiss. Ang., Dipl.-Math., Tel. 39/28 24,
Am Taubertsberg 4, 65 Mainz 1, Tel. 38 39 91**

**SCHMUTZLER, Frank, Wiss. Ang., Dr. rer. nat., Dipl.-Phys., Direktor des Rechenzentrums,
Tel. 39/26 56,
Finther Landstraße 85, 65 Mainz 23, Tel. 9 98 21**

**WENNEIS, Siegfried, Wiss. Ang., Dr. rer. nat., Dipl.-Phys., Tel. 39/28 22,
Gartenfeldstraße 17, 65 Mainz 1**

Lehrveranstaltungen

über elektronische Datenverarbeitung und Informatik

Einführung in die Programmiersprache ANSI-FORTRAN Ferienkurs, 28. 2. – 11. 3. 77, Mo–Fr 9–12, Hs 025, Rechenzentrum	S. Wenneis
Einführung in die Programmiersprache ANSI-COBOL Ferienkurs, 14. 3. – 25. 3. 77, Mo–Fr 9–12, Hs 025, Rechenzentrum	N. N. D. Stumpen
Einführung in die Programmiersprache PL/1 Ferienkurs, 14. 3. – 25. 3. 77, Mo–Fr 9–12, Hs 6, Rechenzentrum Voraussetzung: Kenntnis einer Programmiersprache	N. N. M. Maier D. Müller
Einführung in die Kommandosprache der TR 440 Ferienkurs, 28. 3. – 7. 4. 77, Mo–Fr 9–12, Hs 025, Rechenzentrum	J. Hueg R. Petry
Einführung in ein Betriebssystem Im Anschluß an die Sprachkurse n. V.	A. Heimbürger
Planung von Anwendungsthemen der EDV 2-std., Fr 8–10, Hs IV, FB 03	H. Kargl
Datenorganisation 2-std., Do 10–12, Hs II, FB 03	H. Kargl
Einführung in die Elektronische Datenverarbeitung in der Medizin 1-std., O.u.Z.n.V., FB 07	J. Michaelis
Einführung in das Programmieren mit ALGOL 60 mit Übungen Ferienkurs 21. 3. – 2. 4. 77, ganztägig, Hs N 1, FB 17	W. Werner
Mathematisches Grundpraktikum I 3-std., Di o. Mi 14–17, O.n.V., FB 17	H. N. Mülthei A. Louis W. Werner
Seminar über Datenverarbeitung im physikalischen Experiment 2-std., Mo 8–10, SR Inst. f. Kernphysik, FB 18	H. Hultzsch
Kolloquium über Elektronische Datenverarbeitung und Informatik 14-tägl., Mo 17–19, Hs N 6	Ballweg Börsch-Supan Ehrenberg Fahr Kargl Koller Landwehrmann Michaelis Saame Schmutzler

1. Fachbereich Katholische Theologie

Anschrift: Postfach 39 80, Saarstraße 21, Forum universitatis, Eingang 6, 65 Mainz

Dekan: Prof. Dr. H. Gaulty (Amtszeit endet am 31. 3. 77), Forum universitatis, Eingang 6, R 01-612, Tel. 39/22 15

Dekanat: Akad. Rat. Dr. A. Selke, Sprechzeiten: Di-Fr 10-12, R 01-628, Tel. 39/27 45
Elisabeth Maar, Sprechzeiten: Mo-Fr 10-12, R 01-618, Tel. 39/22 15

Informationen für Studierende

STUDIENFACH: Katholische Theologie

STUDIENBERATUNG

Dr. A. Selke, Forum universitatis, Eingang 6, R 01-628, Sprechzeiten Di-Fr 10-12, Tel. 39/27 45

STUDIENABSCHLUSSMÖGLICHKEITEN

Diplom, Kirchliche Abschlußprüfung, Lizentiatenprüfung, Promotion, die eine Abschlußprüfung voraussetzt; Staatsprüfung für das Lehramt an Realschulen, an Gymnasien, an berufsbildenden Schulen.

ZULASSUNGSBESCHRÄNKUNGEN

keine

FACHBEREICHSBIBLIOTHEK

Forum universitatis, Eingang 6, R 01-443, Mo-Do 9-20, Fr 9-18, Tel. 39/23 67

STUDIENPLAN

(in Bearbeitung)

PRÜFUNGSORDNUNGEN, PRÜFUNGSÄMTER UND -AUSSCHÜSSE

Lehramt an Gymnasien

Prüfungsordnung: „Ordnung der Wissenschaftlichen Prüfung für das Lehramt an Gymnasien“ vom 14.6.1974, veröffentlicht im Amtsblatt des Kultusministeriums Rheinland-Pfalz, Nr. 11 vom 12. Juli 1974, Seite 253-286; zu beziehen vom Verlag Emil Sommer, 6718 Grünstadt/Pfalz oder über den Buchhandel; Bestell-Nr.: Sch 134, Preis 3,90 DM.

Lehramt an Realschulen

Prüfungsordnung: „Ordnung der Wissenschaftlichen Prüfung für das Lehramt an Realschulen“ vom 1.3.1976, veröffentlicht im Amtsblatt des Kultusministeriums Rheinland-Pfalz, Nr. 4/1976 vom 30.3.1976, Seite 69-94. Erhältlich zum Preis von 1,20 DM im Mainzer Buchhandel und in der Uni-Pressestelle.

Prüfungsamt: Landesprüfungsamt für das Lehramt an Schulen in Rheinland-Pfalz – Abt. VII des Kultusministeriums Rheinland-Pfalz

Präsident: Ministerialdirigent Dr. LESSING

Sprechzeiten in der Universität: SB II, Zi. 03-342, Mi 9-11, Tel. 39/28 00/01

Sprechzeiten im Kultusministerium: Di, Fr 9-12, Zi. 316, Tel. 16/45 25 und 45 26

Wissenschaftliche Prüfung für das Lehramt an Gymnasien

Ministerialrat SAFFERLING

Sprechzeiten in der Universität: SB II, Zi. 03-342, Mi 9-11, Tel. 39/28 02

Sprechzeiten im Kultusministerium: Di, Fr 9-12, Zi. 321, Tel. 16/45 30

Frau SCHERLENZKY

Sprechzeiten in der Universität: SB II, Zi. 03-341, Tel. 39/28 05
Mo, Di, Mi, Fr 10–12

Wissenschaftliche Prüfung für das Lehramt an Realschulen

Ministerialrat MÖLLER

Sprechzeiten in der Universität: SB II, Zi. 03-342, Tel. 39/28 02, Mi 9–11

Sprechzeiten im Kultusministerium: Di, Fr 9–12, Zi. 307, Tel. 16/45 29

Frau Gertrud MÜLLER

Sprechzeiten in der Universität: SB II, Zi. 03-333, Tel. 39/28 04, Di–Fr 10–12

Diplom

Prüfungsordnung: Ordnung für die Diplomprüfung der Katholisch-Theologischen Fakultät der Johannes Gutenberg-Universität Mainz (in Überarbeitung); einzusehen im Dekanat.

Prüfungsausschuß: Die Professoren des Fachbereichs

Vorsitzender: Der Dekan

Geschäftsstelle: Dekanat, Sprechzeiten: Mo–Fr 10–12.

Promotion

Promotionsordnung der Katholisch-Theologischen Fakultät der Johannes Gutenberg-Universität Mainz (in Überarbeitung); einzusehen im Dekanat.

Sonstige Prüfungsordnungen

Prüfungsordnung: Prüfungsordnung für die Zwischenprüfung für die Kandidaten des Lehramtes an Realschulen, höheren Schulen und berufsbildenden Schulen; einzusehen im Dekanat.

Prüfungsausschuß: Prof. Pesch, Jürgensmeier, Schenke, Schmitz, Groß, zwei Studenten

EINFÜHRUNGSVERANSTALTUNG FÜR STUDIENANFÄNGER

Fr 15.4.1977, 10 Uhr, Hs 13

KOMMENTAR ZU DEN LEHRVERANSTALTUNGEN

Erhältlich ab Mitte Februar im Dekanat, Schutzgebühr: 0,30 DM

MITTEILUNGEN DER STUDIENBERATUNG

Erhältlich ab Mitte Februar in der Studienberatung und im Dekanat.

Wissenschaftliche Einrichtungen

Integrierte wissenschaftliche Einrichtungen ohne eigene Leitung, ohne eigene Verwaltung.

Seminar für Biblische Wissenschaften

Forum universitatis, Eingang 6

Professoren: W. Pesch, Tel. 39/27 42, L. Schenke, Tel. 39/27 42, W. Groß, Tel. 39/27 44
H. Schneider, emer.

Wiss. Mitarbeiter: R. Frei, Tel. 39/27 42, Dr. P. Maiberger, App. 33 09

Seminar für Kirchengeschichte

Forum universitatis, Eingang 6

Professoren: Th. Baumeister, Tel. 39/27 41, A. P. Brück, Tel. 39/26 87, F. W. Jürgensmeier, Tel. 39/24 61

Wiss. Mitarbeiter: Dr. H. Hinkel, App. 32 16, R. Seeliger, Tel. 39/27 41

Seminar für Dogmatik und Fundamentaltheologie

Forum universitatis, Eingang 6

Professoren: R. Haubst, Tel. 39/26 01, J. Schmitz, Tel. 39/24 59, Th. Schneider, Tel. 39/26 74, B. Weiß, Tel. 39/24 60

Wiss. Mitarbeiter: J. Hilberath, Tel. 39/26 74, Dr. W. Krämer, Tel. 39/26 01, M. Lauble, App. 32 14

Seminar für Moraltheologie und Sozialethik

Forum universitatis, Eingang 6

Professoren: J. Piegsa, App. 33 08, M. Rock, Tel. 39/26 99, L. Roos, Tel. 39/25 46, J. Ziegler, Tel. 39/25 47

Wiss. Mitarbeiter: Dr. K. A. Wohlfarth, App. 32 13, F. Zauner, Tel. 39/25 46

Seminar für Praktische Theologie

Forum universitatis, Eingang 6

Professoren: A. Adam, emer., Tel. 39/26 00, H. Gaulty, Tel. 39/27 43, G. Stachel, Tel. 39/24 58, N. N.

Wiss. Mitarbeiter: E. Färber, Tel. 39/27 43, G. Müller, App. 42 09, H. Schuh, Tel. 39/24 58

Seminar für Kirchenrecht

Forum universitatis, Eingang 6

Professor: G. May, Tel. 39/26 73

Wiss. Mitarbeiter: Dr. Anna Egler, Tel. 39/26 73

Personalteil

A) Bedienstete der Universität

PROFESSOREN

(Die Sprechstunden finden, sofern nicht anders angegeben, im Anschluß an die Lehrveranstaltungen statt)

ADAM, Adolf, Dr. theol., Praktische Theologie, emer.,
Waldthausenstraße 52, 65 Mainz 21, Tel. 4 06 30

BAUMEISTER, Theofried, Dr. theol., Kirchengeschichte des Altertums und Patrologie,
Zietenring 18, 62 Wiesbaden, Tel. (0 61 21) 44 08 55,
Sprechstunden: nach den Vorlesungen, Zi. 01–549, Tel. 39/27 41

BRÜCK, Anton Philipp, Dr. theol., Dr. phil., Kirchengeschichte und Religiöse Volkskunde,
Markt 18, 65 Mainz, Tel. 2 88 25,
Sprechstunden: Zi. 06–446, Tel. 39/26 87

- GAULY, Heribert, Dr. theol., Pastoraltheologie,
Schinnergraben 94, 65 Mainz 42, Tel. 5 85 76,
Sprechstunden: Zi. 01-603, Tel. 39/27 43
- GROSS, Walter, Dr. theol., Lic. bibl., Altes Testament,
Stettiner Straße 3, 6095 Ginsheim, Tel. (0 61 44) 3 15 47,
Sprechstunden: nach Vereinbarung, Zi. 01-613, Tel. 39/27 44
- HAUBST, Rudolf, Dr. theol., Dr. h. c., Dogmatik,
Mercatorstraße 11, 65 Mainz 32, Tel. 3 49 59,
Sprechstunden: Zi. 01-604
- JÜRGENSMEIER, Friedhelm, Dr. hist. eccl., Lic. theol., Mittlere und Neuere Kirchengeschichte und Religiöse Volkskunde,
Bahnstraße 32, 65 Mainz, Tel. 3 59 93,
Sprechstunden: Zi. 01-532, Tel. 39/24 61
- MAY, Georg, Dr. theol., Kirchenrecht, Kirchliche Rechtsgeschichte u. Staatskirchenrecht,
Franzenbergstraße 14, 6501 Budenheim, Tel. (0 61 39) 61 82,
Sprechstunden: Fr 11-12, Zi. 01-606, Tel. 39/26 73
- PESCH, Wilhelm, Dr. theol., Lic. bibl., Neues Testament,
Liebfrauenstraße 3, 65 Mainz, Tel. 9 33 13,
Sprechstunden: auch nach Vereinbarung, Zi. 01-432, Tel. 39/27 42
- PIEGSA, Joachim, Dr. theol., Moralthologie,
Bahnstraße 32, 65 Mainz, Tel. 3 59 91,
Sprechstunden: Zi. 01-548, App. 33 08
- ROCK, Martin, Dr. theol., Lic. theol., Sozialethik,
Neutorstraße 11, 65 Mainz,
Sprechstunden: Mo, Do 11-12, Zi. 01-536, Tel. 39/26 99
- ROOS, Lothar, Dr. theol., Christl. Anthropologie und Sozialethik,
Augustinerstraße 34, 65 Mainz, Tel. 2 25 70,
Sprechstunden: Di 10-11, Zi. 01-531, Tel. 39/25 46
- SCHENKE, Ludger, Dr. theol., Dipl.-Theol., Neues Testament,
Mainzer Weg 6, 6501 Klein-Winternheim, Tel. (0 61 36) 81 80
- SCHMITZ, Josef, Dr. theol., Fundamentaltheologie und Religionswissenschaft,
Weidmannstraße 10, 65 Mainz, Tel. 8 21 66,
Sprechstunden: Fr 10-11, Zi. 01-433, Tel. 39/24 59
- SCHNEIDER, Heinrich, Dr. theol., Altes Testament, emeritiert,
Kaiserstraße 66, 65 Mainz, Tel. 2 41 62
- SCHNEIDER, Theodor, Dr. theol., Dogmatik,
An den Mühlwegen 33, 65 Mainz 42, Tel. 5 98 20,
Sprechstunden: Di 11-12 und nach Vereinbarung, Zi. 01-438, Tel. 39/26 74
- STACHEL, Günter, Dr. phil., Lic. theol., Katechetik und Religionspädagogik,
Van-Gogh-Straße 34, 65 Mainz 31, Tel. 7 30 77,
Sprechstunden: Zi. 01-609, Tel. 39/24 58
- WEISS, Bardo, Dr. theol., Dogmatik,
Augustinerstraße 34, 65 Mainz, Tel. 2 25 79,
Sprechstunden: Mi 11-12 und nach den Vorlesungen, Zi. 01-537, Tel. 39/24 60
- ZIEGLER, Josef Georg, Dr. theol., Moralthologie,
Waldthausenstraße 52a, 65 Mainz 21, Tel. 4 06 03,
Sprechstunden: Zi. 01-550, Tel. 39/25 47

WISSENSCHAFTLICHE MITARBEITER

- EGLER, Anna, Dr. phil., Akad. Oberrat, Seminar für Kirchenrecht, Tel. 39/26 73,
Rotkehlchenweg 8, 65 Mainz 21, Tel. 4 04 13

- FÄRBER, Egon, Lic. theol., Seminar für Praktische Theologie, Tel. 39/27 43,
Bahnstraße 32, 65 Mainz, Tel. 3 59 91
- FREI, Reinhard, Dipl.-Theol., Seminar für Biblische Wissenschaften, Tel. 39/27 42,
14-Nothelfer-Straße 32, 6500 Mainz, Tel. 9 02 44
- HILBERATH, Jochen, Dipl.-Theol., Seminar für Dogmatik und Fundamentaltheologie,
Tel. 39/26 74,
Mainzer Straße 75, 653 Bingen, Tel. (0 67 21) 1 29 51
- HINKEL, Helmut, Dr. theol., Seminar für Kirchengeschichte, App. 32 16,
Vordere Präsenzgasse 4, 65 Mainz, Tel. 2 64 12
- KRÄMER, Werner, Dr. theol., Seminar für Dogmatik und Fundamentaltheologie,
Tel. 39/26 01,
Hegelstraße 54, 65 Mainz, Tel. 38 37 44
- LAUBLE, Michael, Seminar für Dogmatik und Fundamentaltheologie, App. 32 14,
Rochusstraße 15, 653 Bingen, Tel. (0 67 21) 1 73 23
- MAIBERGER, Paul, Dr. phil., Seminar für Biblische Wissenschaften, App. 33 09,
Bahnstraße 32, 65 Mainz, Tel. 3 59 93
- MICHEL, Walter, Dr. phil., Akad. Direktor, Biblische und Altchristliche Sprachen, App. 33 21,
Breslauer Straße 10, 6253 Hadamar, Tel. (0 64 33) 71 98
- MÜLLER, Gerhard, Dipl.-Theol., Seminar für Praktische Theologie, App. 42 09,
Kurmainzstraße 14, 65 Mainz, Tel. 4 93 24
- SCHUH, Hans, Seminar für Praktische Theologie, Tel. 39/24 58,
Göttelmannstraße 46, 65 Mainz, Tel. 83 11 74
- SEELIGER, Reinhard, Lic. theol., Seminar für Kirchengeschichte, Tel. 39/27 41,
Augustinerstraße 34, 65 Mainz, Tel. 2 25 70
- SELKE, Albert, Dr. phil., Lic. theol., Akad. Rat, Dekanat/Studienberatung, Tel. 39/27 45,
Wallstraße 36, 65 Mainz, Tel. 3 78 88
- WEIDMANN, Werner, Hochschuldidaktik, App. 32 14,
Nerotalstraße 42, 65 Mainz, Tel. 4 24 67
- WOHLFARTH, Karl Anton, Dr. phil., Dipl.-Theol., Akad. Rat, Seminar für Moraltheologie
und Sozialethik, App. 32 13,
Fontanestraße 116, 65 Mainz 31, Tel. 7 11 66
- ZAUNER, Friedhelm, Seminar für Moraltheologie und Sozialethik, Tel. 39/25 46,
Hinter den Wiesen 14, 65 Mainz 32, Tel. 3 33 63

B) Lehrbeauftragte und Nichtbedienstete Lehrkräfte

HONORARPROFESSOREN

- MANN, Peter, Dr. theol., Geschichte und Theologie der christlichen Spiritualität,
Domus universitatis, Alte Universitätsstraße 19, 65 Mainz, Tel. 2 48 70
- VOLK, Hermann, Kardinal, Dr. theol., Dr. phil., Bischof von Mainz, Dogmatik,
Am Rosengarten 2, 65 Mainz, Tel. 2 04 15
- WETTER, Friedrich, Dr. theol., Bischof von Speyer, Theologische Propädeutik und
Dogmatik,
Domplatz 2, 672 Speyer

LEHRBEAUFTRAGTER

- HAIN, Heinrich, Domkapellmeister, Kirchenmusik,
Bischofsplatz 12, 65 Mainz, Tel. 91 33 50,
Sprechstunden: nach den Vorlesungen

NICHTBEDIENTETER PROFESSOR

KLEBER, Karl-Heinz, Dr. theol., Moraltheologie,
Richard-Wagner-Platz 2, 67 Ludwigshafen

Lehrveranstaltungen**SEMINAR FÜR BIBLISCHE WISSENSCHAFTEN****Vorlesungen**

Alttestamentliche Einleitung I: Die geschichtlichen Bücher des AT
2-std., Do 11–12, Audi. max.
Fr 10–11, Hs 8 W. Groß

Exegese des AT: Ausgewählte Texte des Amos-Buchs
2-std., Do 10–11, Audi. max.
Fr 11–12, Hs 7 W. Groß

Neutestamentliche Einleitung II. Das NT vom Tode des Paulus bis
zum Abschluß des Kanons
2-std., Di 11–12, Hs 16
Do 12–13, Hs 8 W. Pesch

Exegese des Markus-Evangeliums
2-std., Di 11–12, Hs 15
Mi 11–12, Audi. max. L. Schenke

Übungen

Alttestamentliches Hauptseminar: Alttestamentliche Perikopen in
der Predigt (mit Predigtversuchen)
4-std., Do 15 s.t.–18, R 01–450 W. Groß mit
A. Mertens

Proseminar: Einübung exegetischer Arbeitsmethoden an alttestament-
lichen Texten
2-std., Fr 14–16, R 01–450 W. Groß durch
P. Maiberger

Doktoranden- und Diplomanden-Seminar
1-std., Z. u. O.n.V. W. Groß

Sprachkurs: Hebräisch II (Weiterführung der Grundkenntnisse;
Abschluß: Hebraicum)
2-std., Z.u.O.n.V. W. Groß

Hebräische Lektüre der in der Exegesevorlesung behandelten Amos-
Texte (Hebräische Grundkenntnisse vorausgesetzt)
1-std., Z.u.O.n.V. W. Groß

Das Sondergut des Lukas, Untersuchungen zu seiner Geschichte
und zur Theologie des Lukas
3-std., Do 19 s.t.–21, R 01–450 W. Pesch

Übungen zu Johanneischen Problemen
3-std., Do 16 s.t.–18, O.n.V. W. Pesch
L. Schottroff

Übung: Methodenseminar: Ntl. Methodenlehre mit praktischen
Übungen
Sa 8–13, (5 Termine, werden durch Aushang
bekanntgegeben) L. Schenke

Neutestamentliche Übung: Einleitung III: Einzelfragen
2-std., Di 14–15.30, R 01–715/Hs 10 L. Schenke

Griechisch für Theologen II			W. Michel
4-std.,	Mo 14.30–16,	Hs 9	
	Do 14.30–16,	Hs 9	
Latein für Theologen II			W. Michel
4-std.,	Mo 12–13,	Hs 8	
	Di 12–13,	Hs 8	
	Fr 9–11,	Hs 13	
Latein. Lektüre: Boethius: De consolatione philosophiae			W. Michel
2-std.,	Fr 11–13,	Hs 9	
Griechisch. Lektüre: Clemens v. Alex.: Paidagogos			W. Michel
1-std.,	Mo 16–17,	Hs 10	

SEMINAR FÜR KIRCHENGESCHICHTE

Vorlesungen

Patrologie. Die griech. patristische Literatur des 2. und 3. Jahrhunderts. (Fortsetzung des WS 76/77)			Th. Baumeister
1-std.,	Mo 9–10,	Hs 8	
Die Kirche im christlichen Staat. Von Konstantin bis zum Frühmittelalter			Th. Baumeister
2-std.,	Di 10–11,	Hs 16	
	Mi 11–12,	Hs 16	
Reformation, Katholische Reform und Gegenreformation			A. P. Brück
2-std.,	Mo 10–11,	Hs 9	
	Mi 10–11,	Hs 9	
Quellenlektüre: Der Augsburger Religionsfriede und der Westfälische Friede			A. P. Brück
2-std.,	Mo 11–13,	O.n.V.	
Die Kirche im Zeitalter der Aufklärung und der Französischen Revolution			F. Jürgensmeier
2-std.,	Di 9–10,	Hs 7	
	Mi 8–9,	Hs 7	
Quellenlektüre: Kirche und Religion im Spiegel der Aufklärungsliteratur			F. Jürgensmeier
2-std.,	Z.u.O.n.V.		

Übungen

Proseminar: Frühchristl. Kunst als Zugang zur Kirchengeschichte des Altertums			Th. Baumeister mit R. Seeliger
1-std.,	Di 17–18,	R 01–715	
Seminar: Die Glaubensbekenntnisse der alten Kirche (im Blick auf die heutige Diskussion über Kurzformeln des Glaubens)			Th. Baumeister
2-std.,	Mo 17–19,	R 01–715	
Seminar: Mainzer Aufklärer im 18. Jahrhundert			F. Jürgensmeier
2-std.,	Di 17–19,	R 01–624	
Übung: Bischof Ketteler in der Kritik seiner Zeitgenossen			A. P. Brück
2-std.,	Z.u.O.n.V.		

SEMINAR FÜR DOGMATIK UND FUNDAMENTALTHEOLOGIE

Vorlesungen

Kurzgefaßte Lehre von den sieben Sakramenten			Th. Schneider
2-std.,	Di 10–11,	Hs 10	
	Mi 10–11,	Hs 10	

Die Frage nach Gott im Rahmen der Fundamentaltheologie		J. Schmitz
2-std., Mo 9–10,	Hs 9	
Fr 9–10,	Hs 15	
Einführung in die Theologie II		B. Weiß
2-std., Mo 10–12,	Hs 15	J. Schmitz
Das christliche Gottes- und Menschenbild		B. Weiß
2-std., Di 12–13,	Hs 9	
Mi 12–13,	Hs 9	
Die Menschheit Jesu im Heilswerk Gottes (Christologie II)		B. Weiß
2-std., Fr 8–9,	Hs 9	
Fr 10–11,	Hs 9	
Übungen		
Dogmatisches Repetitorium für Examenskandidaten		Th. Schneider
3-std., Di 20 s.t.–22.15,	R 01–450	
Doktorandenkolloquium		Th. Schneider
2-std., Mo 20 s.t.–21.30,	R 01–450	J. Schmitz
Seminarübung: Was Vernunft und Erfahrung heute von Gott sagen können. Übung an Hand des Buches von Josef Möller: „Die Chance der Menschen – Gott genannt“		J. Schmitz
2-std., Mo 14–15.30,	R 01–450	
Seminarübung: Die theologische Bestreitung der Möglichkeit einer philosophischen Gotteslehre in der ev. Theologie des 20. Jhdts.		J. Schmitz
2-std., Mo 15.30–17,	R 01–450	
Die theologischen Hintergründe der „Mun“-Sekte		B. Weiß
2-std., Fr 14.30–16,	R 01–624	
Institutioneller Wandel in der Katholischen Kirche		R. Haubst durch W. Krämer
2-std., Mi 15.15–16.45,	R 01–450	

SEMINAR FÜR MORALTHEOLOGIE UND SOZIALETHIK

Vorlesungen

Die christusförmige Verwirklichung des irdischen Lebensbereiches durch den Gefirmten (Spezielle Moral II)		J. G. Ziegler
3-std., Mi 8–10,	Hs 9	
Do 9–10,	Hs 9	
Spezielle Moraltheologie I: Ethik und Gottesfrage (Glaube, Hoffnung und Liebe)		J. Piegsa
2-std., Do 8–10,	Hs 10	
Spezialvorlesung: Anthropologische Grundfragen und Normenfindung		J. Piegsa
2-std., Di 15–17,	R 01–624	
Ausgewählte Fragen der politischen Ethik (Sozialethik, Teil II)		L. Roos
2-std., Di 8–10,	Hs 9	
Einführung in die Sozialethik		M. Rock
2-std., Di 8–10,	Hs 10	
Einführung in die Ethik I		M. Rock
1-std., Mi 12–13,	Audi.max.	

Übungen

Übung zur Vorlesung		J. G. Ziegler
1-std., Mi 11–12,	R 01–550	

Oberseminar: Thema nach Vereinbarung 1-std., 14-tägl., Do 10–12, R 01–550	J. G. Ziegler
Seminar: Ethik und menschliches Sexualverhalten 2-std., Do 16–18, R 01–624	J.-H. Kleber J. Piegsa
Oberseminar (für Doktoranden, Diplomanden, Examenskandidaten) 2-std., Di 15–16.30, R 01–450	L. Roos
Sozialeth. Seminar: Die christlich-soziale Bewegung im 19. Jht. (zum 100. Todestag von Bischof von Ketteler) 2-std., Di 17–18.30, R 01–450	L. Ross M. Rock
Seminar „Pacem in Terris“ 2-std., Fr 19–20.30, R 01–624	M. Röck

SEMINAR FÜR PRAKTISCHE THEOLOGIE

Vorlesungen

Liturgik: Die Feier der Eucharistie 2-std., Mi 9–10, Hs 13 Do 9–10, Hs 13	N. N.
Grundlegung der Homiletik 2-std., Mi 8–9, Hs 10 Do 10–11, Hs 10	N. N.
Psychologie und Seelsorge 2-std., Mo 9–11, Hs 10	H. Gaulty
Sakramentenpastoral 2-std., Z.u.O.n.V.	H. Gaulty
Methodik des Religionsunterrichts 2-std., Do 11–13, Hs 9	G. Stachel

Übungen

Wissenschaftliches Arbeiten im Fach „Religionspädagogik/Katechetik“ 2-std., Z.u.O.n.V.	G. Stachel
Beobachten im Religionsunterricht 2-std., Fr 8–10, 10–12 (in 2 Gruppen)	G. Stachel mit H. Schuh
Audiovisuelle Medien, besonders Fernsehmitschnitte in Schule und Bildungsarbeit (Projekt, evtl. in Gruppen) 4-std., Z.u.O.n.V.	G. Stachel
Der pastorale Dienst am kranken und sterbenden Menschen 2-std., Di 15.15–16.45, R 01–715	H. Gaulty
Übung: Überprüfung der ‚Anwendbarkeit‘ gruppenspezifischer Erfahrungen in Praxissituationen (Gruppendynamik II) 2-std., Mi 17–19, R 01–450	H. Gaulty durch W. Weidmann
Arbeitsgemeinschaft: Kommunikationsprobleme im Studienalltag 2-std., (voraussichtlich als Wochenendveranstaltung) Z.u.O.n.V.	W. Weidmann
Luthers Theologia Crucis als Urgestalt reformatorischer und christlicher Spiritualität 2-std., Fr 11–13, R 01–450	P. Manns

SEMINAR FÜR KIRCHENRECHT**Vorlesungen**

Das Eherecht der Kirche
3-std., Mo 11–13, Fr 9–10, Hs 10 G. May

Die Auflösung der Ehe nach kirchlichem und staatlichem Recht
(Spezialvorlesung)
1-std., Fr 10–11, Hs 10 G. May

Übung

Das Recht der klösterlichen Verbände und der Säkularinstitute
2-std., Mo 15–16.30, R 01–624 G. May

SONSTIGE VORLESUNGEN UND ÜBUNGEN

Geschichte der Kirchenmusik I. Christliches Altertum bis zu den
Anfängen der Mehrstimmigkeit
1-std., Di 11–12, Bibl. der Musikwiss. Instituts,
Philosophicum H. Hain

Der Gregorianische Choral. Ordinarium und Proprium. Mit Übungen
1-std., Di 12–13, Bibl. d. Musikwiss. Instituts, P H. Hain

Erkenntnislehre
4-std., Mo, Di, Do, Fr 8–9, P 2 J. Stallmach

Einführung in die Geschichte der Philosophie IV (Mittelalter):
Scholastik und Mystik. Exkurs: Byzantinische und jüdisch-arabische
Philosophie des XII. und XIII. Jahrhunderts
2-std., Mi 9–10, 12–13, P 2 K. A. Sprengard

Ludwig Feuerbach: Die Rückgewinnung des Menschen
(Herkunft, systematische Grundlage und Kritik seiner Idee)
2-std., Mo 9–10, Fr 11–12, P 7 W. Teichner

Hauptseminar: Der Begriff der Natur bei Descartes und Leibniz
und sein Zusammenhang mit der Entwicklung von Naturwissen-
schaft und Technik (an ausgewählten Texten)
2-std., Do 16–18, P 7 J. Stallmach
H. Sachsse (FB 11)

Hauptseminar: Erkenntnislehre und Menschenbild des Nikolaus von
Kues (anhand von „De docta ignorantia“)
2-std., Di 18.05–19.30, P 12 J. Stallmach

Oberseminar: Studien zur Anthropologie der Gegenwart II:
Ökonomische Anthropologie
2-std., Mi 17–19, Sem. Raum d. Instituts 7c K. A. Sprengard

Hauptseminar: Politische Schriften IV: Grundlagen der nationalen
und imperialen Systeme und die Krise der Macht im Fin de siècle
2-std., Mi 15–17, P 7 K. A. Sprengard

Hauptseminar: A. Schopenhauer: Die Welt als Wille und Vorstellung
(am ausgewählten Text)
2-std., Mo 10–12, P 7 W. Teichner

Proseminar: Wandlungen im philosophischen Wahrheitsbegriff
(an ausgewählten Texten)
2-std., Mi 10–12, P 102 W. Teichner

2. Fachbereich Evangelische Theologie

Anschrift: Postfach 3980, Saarstraße 21, 65 Mainz, Forum universitatis, Eingang 4

Dekan: Prof. Dr. Gustav Adolf Benrath (Amtszeit endet am 31.3.77), Sprechzeiten:
Fr 11–13, Forum universitatis, Eingang 4, Zi. 00–416, Anmeldung: Zi. 00–418,
Tel. 39/22 17

Dekanat: Elisabeth Mayer, Sprechzeiten: Mo–Fr 8–12, Forum universitatis, Eingang 4,
Zi. 00–418, Tel. 39/22 17

Informationen für Studierende

STUDIENFACH: Evangelische Theologie

STUDIENABSCHLUSSMÖGLICHKEITEN

Fachbereichsprüfung; Magister; Kirchliche Abschlußprüfung; Promotion, die keine Abschlußprüfung voraussetzt; Staatsprüfung für das Lehramt an Realschulen; Staatsprüfung für das Lehramt an Gymnasien.

ZULASSUNGSBESCHRÄNKUNG

keine

SEMINARBIBLIOTHEK

Forum universitatis, Eingang 4, links; geöffnet Mo–Fr 8–20, in der vorlesungsfreien Zeit von 8–17.

STUDIENPLAN

(in Bearbeitung)

PRÜFUNGSORDNUNGEN, PRÜFUNGSÄMTER UND -AUSSCHÜSSE

Kolloquium (Zwischenprüfung)
Prüfungsordnung: in Bearbeitung

Fachbereichsexamen

Ordnung der Evangelisch-Theologischen Fachbereichsprüfung vom 17.12.1975, genehmigt vom Kultusministerium Rheinland-Pfalz am 1.3.1976; veröffentlicht im Staatsanzeiger Rheinland-Pfalz vom 15. März 1976, Nr. 10, Seite 178, mit Berichtigung vom 28. Juni 1976, Nr. 24, Seite 454.

Magister der Theologie (Mag. theol.)

Prüfungsordnung: (in Bearbeitung)

Promotion

Promotionsordnung des Fachbereichs Evangelische Theologie vom 5.2.1976, genehmigt vom Kultusministerium Rheinland-Pfalz am 30.4.1976; veröffentlicht im Staatsanzeiger Rheinland-Pfalz vom 17. Mai 1976, Nr. 18, Seite 359.

Lehramt an Gymnasien

Kolloquium (Zwischenprüfung)
Prüfungsordnung: in Bearbeitung

Prüfungsordnung: „Ordnung der Wissenschaftlichen Prüfung für das Lehramt an Gymnasien“ vom 14.6.1974, veröffentlicht im Amtsblatt des Kultusministeriums Rheinland-Pfalz, Nr. 11 vom 12. Juli 1974, Seite 253 – 286; zu beziehen vom Verlag Emil Sommer, 6718 Grünstadt/Pfalz oder über den Buchhandel; Bestell-Nr.: Sch 134, Preis 3,90 DM.

Lehramt an Realschulen

Prüfungsordnung: „Ordnung der Wissenschaftlichen Prüfung für das Lehramt an Realschulen“ vom 1.3.1976, veröffentlicht im Amtsblatt des Kultusministeriums Rheinland-Pfalz, Nr. 4/1976 vom 30. März 1976, Seite 69 – 94. Erhältlich zum Preis von 1,20 DM im Mainzer Buchhandel und in der Uni-Pressestelle.

Prüfungsamt: Landesprüfungsamt für das Lehramt an Schulen in Rheinland-Pfalz –
Abt. VII des Kultusministeriums Rheinland-Pfalz

Präsident: Ministerialdirigent Dr. LESSING

Sprechzeiten in der Universität: SB II Zi. 03–342, Mi 9–11, Tel. 39/28 00/01

Sprechzeiten im Kultusministerium: Di, Fr 9–12, Zi. 316, Tel. 16/45 25 und 45 26.

Wissenschaftliche Prüfung für das Lehramt an Gymnasien

Ministerialrat SAFFERLING

Sprechzeiten in der Universität: SB II Zi. 03–342, Mi 9–11, Tel. 39/28 02

Sprechzeiten im Kultusministerium: Di, Fr 9–12, Zi. 321, Tel. 16/45 30

Frau SCHERLENZKY

Sprechzeiten in der Universität: SB II, Zi. 03–341, Tel. 39/28 05

Mo, Di, Mi, Fr 10–12

Wissenschaftliche Prüfung für das Lehramt an Realschulen

Ministerialrat MÖLLER

Sprechzeiten in der Universität: SB II, Zi. 03–342, Tel. 39/28 02, Mi 9–11

Sprechzeiten im Kultusministerium: Di, Fr 9–12, Zi. 307, Tel. 16/45 29

Frau Gertrud MÜLLER

Sprechzeiten in der Universität: SB II, Zi. 03–333, Tel. 39/28 04, Di–Fr 10–12

Wissenschaftliche Einrichtungen

Integrierte wissenschaftliche Einrichtungen ohne eigene Leitung, ohne eigene Verwaltung.

Seminar für Altes Testament und Biblische Archäologie

Forum universitatis, Eingang 4

Professoren: Ch. Barth, Tel. 39/26 52, V. Fritz, Tel. 39/25 45, O. H. Steck, Tel. 39/26 85

Wiss. Mitarbeiter: G. Krautwurst, Tel. 39/24 55, Dr. G. Stadler, Tel. 39/24 55

Seminar für Neues Testament

Forum universitatis, Eingang 4

Professoren: E. Brandenburger, Tel. 39/22 63, N. N., Tel. 39/22 85, E. Kamlah, L. Schottroff, Tel. 39/27 46

Ass.-Prof.: G. Petzke, Tel. 39/27 48

Wiss. Mitarbeiter: Dr. H. Paulsen, Tel. 39/27 47, Dr. W. Stegemann, Tel. 39/32 17

Seminar für Kirchengeschichte und Territorialkirchengeschichte

Forum universitatis, Eingang 4

Professoren: G. A. Benrath, Tel. 39/24 55, R. Lorenz, Tel. 39/26 86

Wiss. Mitarbeiter: G. Holthausen, App. 32 84, K. Molitor, App. 32 84

Seminar für Systematische Theologie und Sozialethik

Forum universitatis, Eingang 4

Professoren: F. Beißer, Tel. 39/23 48, D. Ritschl, Tel. 39/26 86

Wiss. Mitarbeiter: W. Raddatz, H. Jones, Ph. D., Tel. 39/24 56

Seminar für Praktische Theologie

Forum universitatis, Eingang 4

Professoren: N. N., Tel. 39/26 53, G. Otto, Tel. 39/22 86, Ch. B. Päsche, Tel. 39/23 49

Ass.-Prof.: M. Ferel, Tel. 39/26 03, H. P. Sauer, Tel. 39/27 47, J. Lott, Tel. 39/27 47

Wiss. Mitarbeiter: Dr. H. J. Dörger, Tel. 39/27 48, H.-J. Schmutzler, Tel. 39/27 47

Seminar für Religions- und Missionswissenschaft und Judaistik

Forum universitatis, Eingang 4

Professoren: W. Kohler, Tel. 39/27 49, G. Mayer, Tel. 39/27 46

Ass.-Prof.: U. Schoen, Tel. 39/24 56

Wiss. Mitarbeiter: H.-H. Hesse

Personalteil**A) Bedienstete der Universität****PROFESSOREN**

BARTH, Christoph, Dr. theol., Altes Testament,

Auf der Steig 4, 65 Mainz, Tel. 8 25 22,

Sprechstunden: nach der Vorlesung, Zi. 00–538, Tel. 39/26 52

BEISSER, Friedrich, Dr. theol., Systematische Theologie,

Johann-Friedrich-von-Pfeiffer-Weg 3, 65 Mainz-Universität, Tel. 38 34 80,

Sprechstunden: nach Vereinbarung, Zi. 00–407, Tel. 39/23 48

BENRATH, Gustav Adolf, Dr. theol., Litt. D. h. c., Kirchen- und Dogmengeschichte,

Weidmannstraße 32, 65 Mainz, Tel. 8 29 93,

Sprechstunden: nach Vereinbarung, Zi. 01–428, Tel. 39/24 55

BRANDENBURGER, Egon, Dr. theol., Neues Testament,

Bebelstraße 22, 65 Mainz-Bretzenheim, Tel. 3 42 62,

Sprechstunden: nach Vereinbarung, Zi. 00–529, Tel. 39/22 63

BRAUN, Herbert, D. theol., Neues Testament, emeritiert,

Joh.-Fried.-v.-Pfeiffer-Weg 5, 65 Mainz-Universität, Tel. 3 19 72,

Sprechstunden: nach Vereinbarung, Zi. 00–521, Tel. 39/26 03

FRITZ, Volkmar, Dr. theol., Altes Testament und Biblische Archäologie,

Kapuzinerstraße 18, 65 Mainz, Tel. 2 01 58,

Sprechstunden: nach Vereinbarung, Zi. 392, Tel. 39/25 45

HOLSTEN, Walter, Dr. theol., Allgemeine Religions- und Missionswissenschaft, emeritiert,

Regerstraße 4, 65 Mainz-Lerchenberg, Tel. 7 16 66,

Sprechstunden: Mo 18–20, Do 10–13, Zi. 01–426, Tel. 39/25 39

KAMLAH, Ehrhard, Dr. theol., Neues Testament,

Rembrandtstraße 45, 65 Mainz-Lerchenberg, Tel. 7 30 17,

Sprechstunden: nach Vereinbarung, Zi. 00–539

KÖHLER, Werner, Dr. theol., Allgemeine Religions- und Missionswissenschaft,

Am Gonsenheimer Spieß 1, 65 Mainz 1, Tel. 3 72 98,

Sprechstunden: vor und nach den Lehrveranstaltungen, Zi. 00–538, Tel. 39/27 49

- LORENZ, Rudolf, D. theol., Kirchen- und Dogmengeschichte,
Jakob-Steffan-Straße 12, 65 Mainz, Tel. 38 19 19,
Sprechstunden: nach Vereinbarung, Zi. 00–536, Tel. 39/26 86
- MAASS, Fritz, Dr. theol., Altes Testament und Biblische Archäologie, emeritiert,
Berliner Straße 32, 7809 Denzlingen b. Freiburg, Tel. (0 76 66) 44 96
- MAYER, Günter, Dr. theol., Geschichte und Literatur des biblischen und nachbiblischen
Judentums,
Ruländerstraße 10, 6501 Zornheim, Tel. (0 61 36) 59 37,
Sprechstunden: nach Vereinbarung, Zi. 393, Tel. 39/27 46
- MEZGER, Manfred, D. theol., Dr. phil., Praktische Theologie, emeritiert,
Nerotalsstraße 33, 65 Mainz-Gonsenheim, Tel. 4 19 27,
Sprechstunden: nach Vereinbarung, Zi. 00–548, Tel. 39/26 53
- OTTO, Gert, Dr. theol., Praktische Theologie,
Bebelstraße 26, 65 Mainz-Bretzenheim, Tel. 3 47 37,
Sprechstunden: nach Vereinbarung, Zi. 00–544/46, Tel. 39/22 86
- PÄSCHKE, Bernd, Dr. theol., Praktische Theologie und Sozialethik,
Krauskopfallee 27, 6229 Schlangenbad 5, Tel. (0 61 29) 85 51,
Sprechstunden: nach Vereinbarung, Zi. 395, Tel. 39/23 49
- RAPP, Eugen Ludwig, D. theol., Christliche Orientalistik, emeritiert,
Kirchstraße 53, 65 Mainz-Gonsenheim, Tel. 4 34 47,
Sprechstunden: nach den Vorlesungen, Zi. 00–547, Tel. 39/25 45
- RITSCHL, Dietrich, Ph. D., Systematische Theologie,
Saarstraße 21, 65 Mainz-Universität, Tel. 38 37 27,
Sprechstunden: nach Vereinbarung, Zi. 00–411, Tel. 39/26 86
- SCHOTTROFF, Luise, Dr. theol., Neues Testament,
Kakteenweg 14, 65 Mainz-Finthen, Tel. 9 91 71,
Sprechstunden: nach Vereinbarung, Zi. 394, Tel. 39/27 46
- STÄHLIN, Gustav, D. theol., Dr. phil., Neues Testament, emeritiert,
Weidmannstraße 53, 65 Mainz 1, Tel. 2 53 36
- STECK, Odil Hannes, Dr. theol., Altes Testament und Biblische Archäologie,
Friedrich-Ebert-Straße 3, 8731 Haibach/Aschaffenburg, Tel. (0 60 21) 61 88,
Sprechstunden: Do 10–11, Tel. 39/26 85, Zi. 00–503
- STEITZ, Heinrich, D. theol., Dr. phil., Kirchengeschichte, insbesondere hessische
Territorialkirchengeschichte und Diasporakunde,
Jakob-Steffan-Straße 47, 65 Mainz, Tel. 3 23 10,
Sprechstunden: nach den Vorlesungen, Zi. 00–542, App. 32 18
- VÖLKER, Walter, D. theol., Dr. phil., Kirchen- und Dogmengeschichte, Patristik,
emeritiert,
Uhlandstraße 7, 62 Wiesbaden,
Sprechstunden: nach der Vorlesung, Zi. 00–542, App. 32 18

ASSISTENZPROFESSOREN

- FEREL, Martin, Dr. theol., Seminar für Praktische Theologie,
Schloßallee 15, 6229 Schlangenbad-Georgenborn, Tel. (0 61 29) 85 54,
Sprechstunden: nach Vereinbarung, Zi. 395a, Tel. 39/26 03
- LOTT, Jürgen, Dr. theol., Seminar für Praktische Theologie,
Am Gonsenheimer Spieß 16, 65 Mainz, Tel. 38 16 02,
und: Osterdeich 95, 28 Bremen 1, Tel. (04 21) 49 21 98,
Sprechstunden: nach Vereinbarung, Tel. 39/27 47
- PETZKE, Gerd, Dr. theol., Seminar für Neues Testament,
Buchenweg 16, 627 Idstein, Tel. (0 61 26) 41 61,
Sprechstunden: nach Vereinbarung, Zi. 389, Tel. 39/27 48

SAUER, Peter, Dr. theol., Seminar für Praktische Theologie,
Im Münchfeld 17, 65 Mainz, Tel. 3 14 75,
Sprechstunden: nach Vereinbarung

SCHOEN, Ulrich, Dr. sc. agr. habil., Dr. theol., Seminar für Religions- und Missionswissen-
schaft,
Kettelerstraße 12, 65 Mainz-Finthen, Tel. 4 08 69,
Sprechstunden: nachmittags, Zi. 398, Tel. 39/24 56

WISSENSCHAFTLICHE MITARBEITER

DÖRGER, Hans Joachim, Dr. theol., Praktisch-theologisches Seminar,
Fachbereichsassistent, Tel. 39/27 48,
Varrentrappstraße 69, 6 Frankfurt 90, Tel. (06 11) 70 64 53

HESSE, Hans-Hermann, Religions- und missionswissenschaftliches Seminar,
Am Gonsenheimer Spieß 1, 65 Mainz 1, Tel. 3 72 98

HOLTHAUSEN, Gerd, Kirchengeschichtliches Seminar,
Adam-Karrillon-Straße 5, 65 Mainz, Tel. 67 23 19

JONES, Hugh, M. A., B. D., Ph. D., Systematisch-Theologisches Seminar, Tel. 39/24 56,
In der Meielache 23, 65 Mainz, Tel. 38 22 75

KRAUTWURST, Gerhard, Institut für Biblische Archäologie, Tel. 39/24 55,
Am Alten Weg 13, 65 Mainz-Marienborn

MOLITOR, Kurt, Kirchengeschichtliches Seminar,
Fritz-Erler-Straße 1, 65 Mainz-Ebersheim, Tel. (0 61 36) 57 24

PAULSEN, Henning, Dr. theol., Neutestamentliches Seminar,
Ahornstraße 20, 65 Mainz-Hechtsheim, Tel. 5 85 46

RADDATZ, Wolfgang, Systematisch-Theologisches Seminar,
Thomas-Mann-Straße 1, 6085 Nauheim, Tel. (0 61 52) 6 14 81

SCHMUTZLER, Hans-Jürgen, Praktisch-Theologisches Seminar, Tel. 39/27 47,
Draiser Straße 128, 65 Mainz-Bretzenheim, Tel. 36 37 81

STADLER, Gerlinde, Dr. theol., Institut für Biblische Archäologie,
Untergasse 2, 6501 Saulheim 2, Tel. (0 67 32) 4 57

STEGEMANN, Wolfgang, Dr. theol., Neutestamentliches Seminar,
Zähringerstraße 8, 69 Heidelberg, Tel. (0 62 21) 2 53 61

B) Lehrbeauftragte und Nichtbedienstete Lehrkräfte

HONORARPROFESSOREN

BIUNDO, Georg, Dr. theol., Pfälzische und Rheinische Kirchengeschichte,
Religiöse Volkskunde,
Bobenheimer Straße 14, 6716 Roxheim

LOEW, Wilhelm, Dr. theol., Dr. med., Praktische Theologie,
Egon-Reinert-Haus, Auf dem Eschberg, 665 Homburg/Saar

NICHTBEDIENSTETE PROFESSOREN

MÜHLENBERG, Ekkehard, Dr. theol., Prof., Kirchengeschichte,
School of Theology, Claremont/Calif., 91711 USA (beurlaubt)

SCHMID, Herbert, Dr. theol., o. Professor, Erziehungswissenschaftliche Hochschule
Rheinland-Pfalz, Abtl. Landau, Altes Testament,
Sprangerstraße 9, 675 Kaiserslautern, Tel. 6 84 49

Lehrveranstaltungen

ALTES TESTAMENT

Vorlesungen

- Erklärung des Buches Jona
2-std., Fr 11–13, Hs 12 Ch. Barth
- Geschichte der israelitischen Kultur (Biblische Archäologie II)
2-std., Mi 9–11, Hs 11 V. Fritz
- Das Werden des Alten Testaments unter den Bedingungen der
Geschichte Israels
2-std., Do 11–13, Hs 15 O. H. Steck

Seminare und Übungen

- Grundkurs Altes Testament (für Lehrertheologen):
Prophetenbücher
2-std., Di 14–16, R 00–415 Ch. Barth
- Proseminar: Einführung in die exegetischen Methoden an Hand
ausgewählter Texte des Richterbuches
2-std., Mo 18–20, R 00–533 V. Fritz
- Seminar: Das Problem der Ziontradition
2-std., Mo 16–18, R 00–504 Ch. Barth
- Homiletisch-exegetisches Seminar: Die Funktion biblischer Texte
in der Predigt
2-std., Mi 11–13, R 00–415 G. Otto
L. Schottroff
O. H. Steck
- Oberseminar (für Doktoranden und Fortgeschrittene):
Neuerscheinungen zum ersten Jesajabuch
2-std., Mi 20–22, R 00–533 Ch. Barth
V. Fritz
O. H. Steck
- Repetitorium zur Einleitung in das Alte Testament
2-std., Mi 13–14.30, Hs 12 O. H. Steck

NEUES TESTAMENT

Vorlesungen

- Die Passionsgeschichte nach Markus
2-std., Do 9–11, Hs 12 E. Kamlah
- Das Johannesevangelium
2-std., Mo 16–18, R 00–533 L. Schottroff
- Auslegung des Römerbriefes
4-std., Mi 11–13, Fr 9–11, Hs 12 E. Brandenburger
- Jesus von Nazareth und Apollonius von Tyana = ein religions-
und sozialgeschichtlicher Vergleich
2-std., Fr 11–13, R 00–415 G. Petzke

Seminare und Übungen

- Proseminar: Der erste Brief an die Thessalonicher
2-std., Mo 11–13, R 00–415 E. Kamlah

Seminar: Johanneische Probleme
3-std., Do 16 s.t.–18, O.n.V.

L. Schottroff
W. Pesch

Seminar für künftige Realschullehrer: Die Anfänge der Kirche
nach der Apostelgeschichte
2-std., Mo 16–18, R 00–410

E. Kamlah

Seminar: Was ist Apokalyptik? Das Existenzproblem im
4. Esrabuch und die Konzeption seiner theologischen Bewältigung
2-std., Fr 11–13, R 00–533

E. Brandenburger

Homiletisch-exegetisches Seminar: Die Funktion biblischer Texte
in der Predigt
2-std., Mi 11–13, R 00–415

G. Otto
L. Schottroff
O. H. Steck

Übung (zur Vorlesung): Grundsätzliche Probleme religions- und
sozialgeschichtlichen Vergleichs
2-std., Fr 15–17, R 00–533

G. Petzke

Übung (Hellenistikum): Lukian, De morte Peregrini
2-std., Mi 18–20, R 00–533

H. Braun

KIRCHENGESCHICHTE

Vorlesungen

Das Entstehen einer christlichen Theologie und die Anfänge
der Dogmenbildung
1-std., Mi 11–12, Hs 9

W. Völker

Kirchengeschichte des Mittelalters
2-std., Mo, Di 8–9, Hs 11

G. A. Benrath

Kirchengeschichte der Reformationszeit, II. Teil
2-std., Di 9–11, Hs 12

R. Lorenz

Seminare und Übungen

Proseminar: Die Apostolischen Väter
2-std., Fr 9–11, R 00–415

R. Lorenz

Proseminar: Ausgewählte Texte zur Theologie der Reformatoren
2-std., Mo 14.30–16, R 00–415

G. A. Benrath

Seminar: Athanasius, De incarnatione
2-std., Fr 18–20, R 00–415

R. Lorenz

Seminar: Das theologische Werk J. G. Herders
2-std., Di 14.30–16, R 00–410

G. A. Benrath

SYSTEMATISCHE THEOLOGIE

Vorlesungen

Dogmatik II: Die Lehre von Gott
2-std., Mo 9–11, R.00–415

F. Beißer

Seminare und Übungen

Grundkurs: Vorstellung verschiedener Typen von Theologie,
von Zentralproblemen und hauptsächlichen Arbeitsmethoden
2-std., Di 9–11, R 00–415

D. Ritschl

Proseminar: Einführung in die systematisch-theologische Arbeits-
methode anhand von Teilen von Gregor von Nazianz. Fünf theolo-
gische Reden (Griechisch-deutsche Ausgabe von J. Barbel, Düsseldorf,
Patmos-Verlag, 1963)

D. Ritschl

2-std., Mo 16–18, R 00–415

Seminar: Sünde und Leiden 2-std., Di 16–18,	R 00–415	F. Beißer
Seminar: J. Moltmann: Der gekreuzigte Gott 2-std., Mo 18–20,	R 00–415	F. Beißer
Sozialethisches Seminar: Die Kritik der „Theologie der Befreiung“ 2-std., Do 16–18,	R 00–415	B. Päschke
Oberseminar: Theologische Schöpfungslehren und neuere naturwissenschaftliche Konzepte (z.B. Weizsäcker, Ian Barbour, Klaus Müller) 2-std., Mo 20–22,	R 00–415	D. Ritschl
Doktorandenkolloquium: Besprechung laufender Dissertationen 1-std., Mi 20–22,	Am Taubertsberg 4/X	D. Ritschl

PRAKTISCHE THEOLOGIE

Vorlesungen

Praktisch-theologisches Propädeutikum: Gesellschaftliche Bedingungen kirchlicher und religiöser Praxis (2. Teil) 2-std., Mi 10–12,	R 00–415	J. Lott B. Päschke P. Sauer
---	----------	-----------------------------------

Vorlesungen mit Übung

Praktische Theologie II: Kommunikation-Rhetorik-Ritual 2-std., Do 9–11,	R 00–415	M. Ferel G. Otto
Praktische Theologie III: Seelsorge-Diakonie-Sozialarbeit 2-std., Do 11–13,	R 00–415	J. Lott

Seminare

Homiletisches Seminar 3-std., Di 15–18,	R 00–533	M. Ferel
Fachdidaktisches Seminar: Vorbereitung des Religionsunterrichts 2-std., Do 14–16,	R 00–415	G. Otto
Homiletisch-exegetisches Seminar: Die Funktion biblischer Texte in der Predigt 2-std., Mi 11–13,	R 00–415	G. Otto L. Schottroff O. H. Steck
Religionspädagogisches Seminar: Das Bild von Frau und Familie in der Literatur zum Religionsunterricht 2-std., Di 11–13,	R 00–415	P. Sauer
Pastoralpsychologische Übung: Zur Dynamik biblischer Texte 2-std., Mi 17.30–19 (verlegbar), Zi 395		N. N.
Info-Forum: Analyse ausgewählter Informationen (insbesondere TV) über Lateinamerika, Asien, Afrika 2-std., Mi 13–14.30,	P 205	W. Kohler H. H. Hesse B. Päschke U. Schoen A. Thimm
Sozietät 2-std., Do 18–20,	R 00–415	M. Ferel V. Fritz J. Lott G. Otto B. Päschke G. Petzke P. Sauer L. Schottroff
Doktorandenkolloquium 2-std., n.V.		G. Otto

RELIGIONS- UND MISSIONSWISSENSCHAFT UND JUDAISTIK**Vorlesungen**

- Der Mensch und die Natur (Zur Phänomenologie der Religion I)
1-std., Di 17–18, P 5 E. L. Rapp
- Religionstheoretische Vorlesung mit Übungen:
Die Religionen III: Buddhismus und Christentum
2-std., Di 18–20, R 00–410 W. Kohler
U. Schoen
K. Takizawa
- Religionswissenschaftliche Vorlesung mit Übung:
Der politische Buddhismus
2-std., Do 11–13, R 00–504 W. Kohler
W. Schmitt
- Missionsgeschichtliche Vorlesung mit Übungen:
Wege der Heimischwerdung von Christentum und Islam in Afrika
2-std., Di 13–15, R 00–504 U. Schoen
- Der jüdische Gottesdienst
2-std., Mi 9–11, R 00–533 G. Mayer

Seminare und Übungen

- Philo von Alexandria: Die Gesandtschaft an Caligula
2-std., Z.u.O.n.V. G. Mayer
- Sozietät: Lektüre Zen- und Shin-Buddhistischer Texte
2-std., Di 20–22, Am Gonsenheimer Spieß 1 W. Kohler
K. Takizawa
- Übung Info-Forum: Analyse ausgewählter Informationen
(insb. TV) über Lateinamerika
2-std., Mi 13–14.30, P 205 W. Kohler
H. H. Hesse
B. Päschke
U. Schoen
A. Thimm

Sprachkurse

- Biblisches Hebräisch für Anfänger
6-std., Mo, Di, Do, Fr 8–9, Mi 8–10, Hs 12 G. Mayer
N. N.
- Koptische Lektüre
1-std., Fr 15–16, P 314 E. L. Rapp
- Twi-Lektüre
1-std., Fr 16–17, P 314 E. L. Rapp
- Einführung in das Hausa (Lingua franca Westafrikas)
1-std., Fr 17–18, P 314 E. L. Rapp

3. Fachbereich Rechts- und Wirtschaftswissenschaften

Anschrift: Postfach 3980, Welderweg 4, 65 Mainz
Haus Recht und Wirtschaft

Dekan: Prof. Dr. rer. pol. Joachim Knoth (Amtszeit endet am 31.3.77), Sprechzeiten:
Di 10–11, Haus Recht und Wirtschaft, Anmeldung Zi. 30, Tel. 39/22 25 und
39/22 23

Prodekan: N. N.

Dekanat: Margot Arnold, Maria Werner, Tel. 39/22 25 und 39/22 23

Informationen für Studierende

STUDIENFÄCHER UND -ABSCHLUSSMÖGLICHKEITEN

Rechtswissenschaft: Staatsexamen; Promotion, die eine Abschlußprüfung voraussetzt.

Volkswirtschaftslehre: Diplom; Promotion, die eine Abschlußprüfung voraussetzt.

Wirtschaftspädagogik: Diplom; Promotion, die eine Abschlußprüfung voraussetzt.

ZULASSUNGSBESCHRÄNKUNGEN

Studienanfänger bewerben sich über die ZVS, Postfach 8000, 46 Dortmund

FACHBEREICHS-, INSTITUTS- UND SEMINARBIBLIOTHEKEN

Seminar für Rechts- und Wirtschaftswissenschaften, SB II, Erdgeschoß, Mo–Fr 8–22,
Sa 8–12.30

Institut für Allgemeine und Außenwirtschaftstheorie, Haus Recht und Wirtschaft,
Zi. 79, Mo–Fr 9–12.30, 13.30–17

Institut für Finanzwissenschaft, Haus Recht und Wirtschaft, Zi. 80, Mo–Fr 9–12.30,
13.30–17

STUDIENBERATUNG

Rechtswissenschaft: Lehrstuhl Prof. Dr. W. Hadding; Sonderveranstaltungen zu Semesterbeginn, lt. Plakat. Individuelle Beratung: Fr 10–11, Zi. 26–28, Haus Recht und Wirtschaft.

Volkswirtschaftslehre und Wirtschaftspädagogik: Lehrstuhl Prof. Dr. K. Rose. Individuelle Beratung: Do 11–12, Zi. 4, Haus Recht und Wirtschaft.

STUDIENPLAN

Studienplan für das Fach Rechtswissenschaft; erhältlich im Seminar für Rechts- und Wirtschaftswissenschaften, Schutzgebühr 0,50 DM.

Merkblatt für Studienanfänger zum Studium der Volkswirtschaftslehre und zum Studiengang Diplom-Handelslehrer; beschlossen vom Fachbereichsrat aufgrund der vom Kultusministerium genehmigten Prüfungsordnungen. Erhältlich im Prüfungsamt und bei der Fachschaft.

Studienplan für das Studium der Volkswirtschaftslehre nach der Zwischenprüfung; beschlossen vom Fachbereichsrat aufgrund vom Kultusministerium genehmigter Prüfungsordnung; erhältlich von der Fachschaft Wirtschaftswissenschaften.

Studienplan für das Studium der Wirtschaftspädagogik nach der Zwischenprüfung (in Bearbeitung).

PRÜFUNGSORDNUNGEN, PRÜFUNGSÄMTER UND -AUSSCHÜSSE

Staatsexamen

Prüfungsordnung: Justizausbildungs- und Prüfungsordnung für Rheinland-Pfalz vom 21. Juni 1972; veröffentlicht im „GVBl. Rheinland-Pfalz“, 1972, S. 210 ff. jetzt in der Fassung vom 4. 3. 1975 „GVBl. 1975, S. 111 ff.“; erhältlich im Buchhandel; einsehbar im Seminar für Rechts- und Wirtschaftswissenschaften; Auszug im Anhang des Studienplanes.

Prüfungsamt: Landesprüfungsamt für Juristen bei dem Ministerium der Justiz.

Vorsitzender: Dr. S. Wagner, Präsident

Geschäftsstelle: Ernst-Ludwig-Straße 3, Ministerium der Justiz, 65 Mainz, Tel. 14/14 72

Diplom

Prüfungsordnung: Ordnung für die Diplomprüfung für Volkswirte vom 8.1.1970 „Amtsblatt des Kultusministeriums Rheinland-Pfalz“, 1970, Seite 45, in der Fassung der Änderung vom 17.1.1973, „Amtsblatt des Kultusministeriums Rheinland-Pfalz“, 1973, S. 48 und vom 10.12.1974, „Staatsanzeiger Rheinland-Pfalz“, 1975, S. 124.

Prüfungsordnung: Ordnung für die Diplomprüfung für Handelslehrer vom 13.1.1970 „Amtsblatt des Kultusministeriums Rheinland-Pfalz“, 1970, S. 53, in der Fassung der Änderung vom 17.1.1973, „Amtsblatt des Kultusministeriums Rheinland-Pfalz“, 1973, S. 50, und vom 10.12.1974, „Staatsanzeiger Rheinland-Pfalz“, 1975, S. 123.

Die Prüfungsordnungen sind im Prüfungsamt erhältlich.

Prüfungsamt für Diplom-Volkswirte und Diplom-Handelslehrer

Vorsitzender: Prof. Dr. H. Kargl

Stellvertreter: Prof. Dr. H. O. Lenel

Geschäftsstelle: SB II, Zi. 05-131, 05-133, 05-141, 05-143 und 05-151.

Sprechzeiten: Di-Do 9.30-11, Fr 13.30-15, Tel. 39/24 04 und 39/25 26.

Promotion:

Rechtswissenschaften: Promotionsordnung zur Erlangung eines Doktors der Rechtswissenschaften (Dr. iur.), vom 5.12.1974, veröffentlicht im „Staatsanzeiger für Rheinland-Pfalz“, Nr. 7, vom 24.2.1975, Seite 97; einzusehen in der Seminarbibliothek.

Wirtschaftswissenschaften: Promotionsordnung zur Erlangung eines Grades eines Doktors der Staatswissenschaften (Dr. rer. pol.), vom 17.2.1968, in der Fassung vom 5.12.1974; veröffentlicht im „Staatsanzeiger für Rheinland-Pfalz“, 1975, S. 158; einzusehen in der Seminarbibliothek.

Wissenschaftliche Einrichtungen

Integrierte wissenschaftliche Einrichtungen mit eigener Leitung, ohne eigene Verwaltung.

Institut für Rechts- und Verfassungsgeschichte

Welderweg 4 (Haus Recht und Wirtschaft)

Leitung: Prof. G. Gudian, Tel. 39/22 28

Wiss. Mitarbeiter: Prof. H. Werle

Institut für Allgemeine und Außenwirtschaftstheorie

Welderweg 4 (Haus Recht und Wirtschaft)

Leitung: Prof. K. Rose, Tel. 39/21 15

Wiss. Mitarbeiter: S. Brandmüller, K. H. Sauernheimer, B. Voigt

Institut für Finanzwissenschaft

Welderweg 4 (Haus Recht und Wirtschaft)

Leitung: Prof. K. Schmidt, Tel. 39/25 14, Prof. O. Gandenberger, Tel. 39/21 14

Wiss. Mitarbeiter: D. Blohm, H. P. Fischer, Ch. Garschagen, L. Müller, N. Räth

Institut für Verkehrswissenschaft

Welderweg 4 (Haus Recht und Wirtschaft)

Leitung: Prof. H. Diederich, Tel. 39/22 30, Prof. H. O. Lenel, Tel. 39/26 18

Institut für Statistik und Ökonometrie

Welderweg 4 (Haus Recht und Wirtschaft)

Leitung: Prof. H. Stöwe, Tel. 39/27 15 oder 39/25 51

Wiss. Mitarbeiter: G. Laven, E. Oswald, G. Stock

Seminar für Rechts- und Wirtschaftswissenschaften

Becherweg 17 (SB II)

Geschäftszimmer: Monika Zimmermann, Tel. 39/22 26

Abteilung RechtswissenschaftDirektoren: Prof. M. Harder (Geschäftsführung), Tel. 39/24 92,
Prof. O. Mühl, Tel. 39/25 56

Wiss. Mitarbeiter: H. Marg, Tel. 39/26 46

Abteilung WirtschaftswissenschaftenDirektoren: Prof. H. Diederich (stellvertr. Geschäftsführung), Tel. 39/22 24,
Prof. R. Meimberg, Tel. 39/25 54

Wiss. Mitarbeiter: E. Müller, Tel. 39/25 66

Personalteil

A) Bedienstete der Universität**PROFESSOREN****a) Hauptamtliche Professoren**

ARMBRUSTER, Hubert, Dr. iur., Richter am Internationalen Verwaltungsgericht in Genf,
Öffentliches Recht,
Universität, Haus Recht und Wirtschaft, 65 Mainz, Tel. 3 19 50 (privat),
39/23 84 (dienstlich)

BÄRMANN, Johannes, Dr. iur., Justizrat, Notar a. D.,
Rechtsgeschichte, Bürgerliches Recht, Handelsrecht, Gesellschaftsrecht,
Rechtsvergleichung, emeritiert,
Pfortmühle, 6719 Albisheim/Pfrimm, Tel. (0 63 55) 4 20 (privat),
App. 44 25 (dienstlich)

- BALLWEG**, Ottmar, Dr. iur., Rechtsphilosophie (Grundlagenforschung) und Rechtssoziologie,
Saarstraße 21, 65 Mainz, Tel. 39/25 50 (dienstlich)
- BARTLING**, Hartwig, Dr. sc. pol., Volkswirtschaftslehre, bes. Wirtschaftspolitik,
Chattenstraße 13, 65 Mainz-Weisenau,
Tel. 8 59 41 (privat), 39/25 64 (dienstlich)
- BÖHM**, Alexander, Dr. iur., Kriminologie, Strafrecht, Strafvollzug,
Raiffeisenstraße 15a, 6309 Rockenberg 2,
Tel. (0 60 33) 58 66 (privat), 39/21 06 (dienstlich)
- DIEDERICH**, Helmut, Dr. rer. pol., Dipl.-Volkswirt, Betriebswirtschaftslehre,
Alfred-Mumbächer-Straße 26, 65 Mainz-Bretzenheim,
Tel. 3 52 47 (privat), 39/22 24 oder 39/22 30 (dienstlich)
- GANDENBERGER**, Otto, Dr. rer. pol., Volkswirtschaftslehre einschl. Finanzwissenschaft,
Mosbergstraße 40, 61 Darmstadt,
Tel. (0 61 51) 6 22 36 (privat), 39/21 14 (dienstlich)
- GUDIAN**, Gunter, Dr. iur., Deutsche Rechtsgeschichte und Bürgerliches Recht,
Jakob-Steffan-Straße 14, 65 Mainz, Tel. 39/22 28 (dienstlich)
- HADDING**, Walther, Dr. iur., Bürgerliches Recht, Handels-, Wirtschafts- und Zivilprozeßrecht,
Friedrichstraße 29, 355 Marburg, Tel. (0 64 21) 2 57 55,
39/25 61 (dienstlich)
- HÄRTTER**, Erich, Dr. rer. nat., Mathematik und Statistik,
Am Mahnes 53, 65 Mainz-Mombach, Tel. 39/7 03 (dienstlich)
- HANACK**, Ernst-Walter, Dr. iur., Strafrecht, Prozeßrecht, Kriminologie,
Weidmannstraße 34, 65 Mainz, Tel. 8 22 21 (privat), 39/25 69 (dienstlich)
- HARDER**, Manfred, Dr. iur., Römisches Recht, Bürgerliches Recht,
Privatrechtsgeschichte der Neuzeit,
Südring 177, 65 Mainz-Bretzenheim, Tel. 3 59 24 (privat), 39/24 92 (dienstlich)
- HETTLAGE**, Karl Maria, Dr. iur., Staatssekretär a.D. des Bundesministeriums der
Finanzen, Öffentliches Recht, emeritiert,
Friedrich-Ebert-Straße 83, 532 Bonn-Bad Godesberg, Tel. (0 22 29) 6 43 61
- HOERSTER**, Norbert, Dr. iur., Dr. phil., M. A.,
Rechts- und Sozialphilosophie, Rechtssoziologie,
In der Meielache 48, 65 Mainz, Tel. 38 10 61 (privat), 39/25 62 (dienstlich)
- KARGL**, Herbert, Dipl.-Wirtsch.-Ing., Dr. rer. pol., Betriebswirtschaftslehre,
Saarstraße 21, 65 Mainz, SB II, Zi. 05-653, Tel. 39/27 34
- KNOTH**, Joachim, Dr. rer. pol., Dipl.-Volkswirt, Betriebswirtschaftslehre,
Universität, Saarstraße 21, 65 Mainz,
Tel. (0 67 21) 1 29 82 (privat), 39/24 13 (dienstlich)
- KRAFT**, Alfons, Dr. iur., Bürgerliches Recht, Handels-, Arbeits- und Zivilprozeßrecht,
Tannenstraße 14, 61 Darmstadt,
Tel. (0 61 51) 5 49 51 (privat), 39/22 10 (dienstlich)
- KRÜPELMANN**, Justus, Dr. iur., Strafrecht und Strafprozeßrecht,
Alte Bahnhofstraße 3, 6501 Saulheim,
Tel. (0 67 32) 83 61 (privat), 39/25 58 (dienstlich)
- LENEL**, Hans Otto, Dr. rer. pol., Dipl.-Kaufmann, Volkswirtschaftslehre,
Universität, Haus Recht und Wirtschaft, 65 Mainz, Tel. 39/26 18
- MEIMBERG**, Rudolf, Dr. rer. pol., Volkswirtschaftslehre,
Fasanenstraße 18, 6078 Neu-Isenburg, Tel. (0 61 02) 5 17 83 (privat),
39/25 54 (dienstlich)
- MERGEN**, Armand, Dr. Dr. iur., Kriminologie,
Moritzstraße 6, (Luxemburg, Bd. Patton, 58), 65 Mainz-Weisenau,
Tel. 8 11 06 (privat), 39/25 55 (dienstlich)

- MONTANER, Antonio, Dr. rer. pol., Dipl.-Volkswirt, Dipl.-Kaufmann,
Volkswirtschaftslehre einschl. Finanzwissenschaft,
Lisztstraße 109, 67 Ludwigshafen,
Tel. (06 21) 56 24 59 (privat), 39/26 17 (dienstlich)
- MÜHL, Otto, Dr. iur., Bundesrichter a.D., Bürgerliches Recht, Handels-, Wirtschafts-
und Prozeßrecht,
Heidesheimer Straße 59, 65 Mainz-Gonsenheim, Tel. 4 42 42 (privat), 39/25 56 (dienstl.)
- MÜLLER, Klaus, Dr. iur., Honorarprofessor der Universität Stuttgart,
Richter am Oberlandesgericht, Bürgerliches Recht, Handelsrecht, Prozeßrecht,
Ausländisches und Internationales Privatrecht, Rechtsvergleichung,
Collinstraße 10, 68 Mannheim, Tel. (06 21) 2 33 39 (privat), 39/22 29 (dienstlich)
- VON MUTIUS, Albert, Dr. iur., Öffentliches Recht und Verwaltungslehre,
An der Krimm 10a, 65 Mainz-Gonsenheim, Tel. 4 32 33 (privat), 39/21 38 (dienstlich)
- NÖLL VON DER NAHMER, Robert, Dr. rer. pol., Dr. iur.,
Volkswirtschaftslehre und Finanzwissenschaft, emeritiert,
Parkstraße 41, 62 Wiesbaden
- PEEGE, Joachim, Dr. rer. pol., Dipl.-Kaufmann, Dipl.-Handelslehrer, Pädagogik, insbesondere
Wirtschaftspädagogik,
Weidmannstraße 23, 65 Mainz, Tel. 8 26 45 (privat), 39/27 16 (dienstlich)
- ROSE, Klaus, Dr. rer. pol., Volkswirtschaftslehre,
Am Eselsweg 1, 65 Mainz-Bretzenheim, Tel. 3 48 51 (privat), 39/21 15 (dienstlich)
- RUDOLF, Walter, Dr. iur., Öffentliches Recht,
Rubensallee 55a, 65 Mainz-Lerchenberg, Tel. 39/24 12 (dienstlich)
- RUPP, Hans Heinrich, Dr. iur., Öffentliches Recht,
Universität, Haus Recht und Wirtschaft, 65 Mainz, Tel. 39/23 54 (dienstlich)
- SCHERNER, Karl Otto, Dr. iur., Deutsche und Vergleichende Rechtsgeschichte,
Bürgerliches Recht,
Karl-Zörgiebel-Straße 47, 65 Mainz-Bretzenheim, Tel. 36 18 82 (privat),
39/26 19 (dienstlich)
- SCHEUERLE, Wilhelm, Dr. iur., Diplom-Volkswirt,
Bürgerliches Recht, Arbeits-, Handels- und Zivilprozeßrecht,
Am Kapellchen 11, 6501 Heidesheim, Tel. (0 61 32) 55 07 (privat),
39/25 (dienstlich)
- SCHINZINGER, Francesca, Dr. rer. pol., Dipl.-Volkswirt, Wirtschafts- und Sozial-
geschichte, Sozialökonomie der Entwicklungsländer, Agrarpolitik, Sozialpolitik,
Steubenstraße 32, 62 Wiesbaden,
Tel. (0 61 21) 37 32 20 (privat), 39/21 36 (dienstlich)
- SCHMIDT, Kurt, Dr. rer. pol., Dipl.-Volkswirt, Volkswirtschaftslehre und
Finanzwissenschaft,
Kehlweg 45, 65 Mainz-Gonsenheim, Tel. 9 92 22 (privat), 39/25 14 (dienstlich)
- SCHNEIDER, Peter, Dr. iur., Litt. D. h. c., Öffentliches Recht,
Goldenluftgasse 2 ³/₁₀, 65 Mainz, Tel. 2 32 73 (privat), 39/23 04 (dienstlich)
- SCHWANTAG, Karl, Dr. rer. pol., Dipl.-Kaufmann, Dipl.-Handelslehrer,
Betriebswirtschaftslehre,
Hergenhahnstraße 13, 62 Wiesbaden, Tel. (0 61 21) 52 17 57 (privat),
39/22 27 (dienstlich)
- STÖWE, Heinz, Dr. rer. pol., Dipl.-Volkswirt, Statistik, Ökonometrie,
Kurmainzstraße 49, 65 Mainz-Finthen, Tel. 4 06 00 (privat), 39/25 51 (dienstlich)
- TEICHMANN, Arndt, Dr. iur., Richter am Oberlandesgericht in Koblenz,
Allgemeine Rechtslehre, Bürgerliches Recht, Handelsrecht, Deutsches und
Europäisches Wirtschaftsrecht,
Bahnhofstraße 71, 6501 Harxheim, Tel. (0 61 49) 3 65 (privat), 39/25 52 (dienstlich)

- VIEHWEG, Theodor, Dr. iur., Rechtsphilosophie (Grundlagenforschung) und Rechtssoziologie, emeritiert,
Wingertstraße 20, 647 Büdingen, Hess. 1, Tel. (0 60 42) 31 39 (privat)
- WELTER, Erich, Dr. rer. pol., Volkswirtschaftslehre, emeritiert,
Universität, Forschungsinstitut für Wirtschaftspolitik, 65 Mainz, Tel. 3 70 22 (dienstl.)
- WERLE, Hans, Dr. iur., Dr. phil., Deutsche Rechtsgeschichte, Verfassungsgeschichte,
Kirchenrecht,
Bebelstraße 67, 65 Mainz-Bretzenheim, Tel. 3 54 78 (privat), 39/7 04 (dienstlich)

b) Habilitierte Bedienstete

- DAMRAU, Jürgen, Dr. iur., Richter am Landgericht, Bürgerliches Recht, Handels- und Gesellschaftsrecht, Zivilprozeßrecht, Internationales Privatrecht, Neuere deutsche Rechtsgeschichte,
Alter Stadtweg 8, 6101 Roßdorf, Tel. (0 61 54) 94 41 (privat), 39/23 71 (dienstlich)
- PICK, Eckhart, Dr. iur., Assistenzprofessor, Bürgerliches Recht, Handels- und Gesellschaftsrecht, Deutsche Rechtsgeschichte, Verfassungsgeschichte,
Tizianweg 46, 65 Mainz 31, Tel. 7 27 48 (privat), 39/21 48 (dienstlich)
- SCHULZE, Peter M., Privatdozent, Statistik und Ökonometrie, Regionalwirtschaftslehre,
Eltviller Straße 3, 6507 Ingelheim, Tel. (0 61 32) 47 57 (privat), 39/25 51 (dienstlich)
- SCHWEITZER, Michael, Privatdozent, Dr. iur., Völkerrecht, Europarecht, Staatsrecht,
Wiesenstraße 39, 6229 Martinthal,
Tel. (0 61 23) 7 26 06 (privat), 39/24 12 (dienstlich)

ASSISTENZPROFESSOREN

- ARNDT, Hans Wolfgang, Dr. iur.,
Theodor-Haubach-Straße 4, 62 Wiesbaden,
Tel. (0 61 21) 46 49 74 (privat), 39/24 12 (dienstlich)
- KREUTZ, Peter, Dr. iur.,
Im Geißensee 3, 61 Darmstadt, Tel. (0 61 51) 4 57 18 (privat), 39/25 53 und
39/22 10 (dienstlich)
- LEIST, Wolfgang, Dr. iur.,
Kaiserstraße 21, 65 Mainz, Tel. 67 22 03 (privat), 39/23 29 oder 39/21 47 (dienstlich)
- MERLE, Werner, Dr. iur., Assessor,
Kehlweg 39, 65 Mainz-Gonsenheim, Tel. 9 98 24 (privat), 39/25 53 (dienstlich)
- OLSHAUSEN, Henning von, Dr. iur., Assessor,
Am Hechenberg 22, 65 Mainz-Hechtsheim, Tel. 5 07 67 (privat), 39/26 81 und
39/23 54 (dienstlich)
- PREUSS, Wilhelm, Dr. iur.,
Collinstraße 22, 68 Mannheim 1,
Tel. (06 21) 1 51 58 (privat), 39/25 69 (dienstlich)
- SCHEEERER, Hans-Peter, Dr. iur.,
Hultschinerstraße 10, 65 Mainz, Tel. 5 64 42 (privat), 39/26 71 (dienstlich)

WISSENSCHAFTLICHE MITARBEITER

- BECKER, Werner, Dipl.-Volkswirt,
Am Gonsenheimer Spieß 47, 65 Mainz 1, App. 32 32 und Tel. 39/25 54 (dienstlich)
- BERTSCH, Hildegard, Dipl.-Ökonomin,
Weinbergstraße 34, 62 Wiesbaden, App. 9 81 (dienstlich)
- BERTSCH, Karl-Heinz, Dipl.-Mathematiker,
Weinbergstraße 34, 62 Wiesbaden, App. 9 81 (dienstlich)

- BEUCK, Heinz, Dipl.-Kaufmann,
Hegelstraße 48, 65 Mainz, Tel. 38 37 88 (privat), 39/24 04 (dienstlich)
- BLOHM, Dieter, Dipl.-Volkswirt,
Abeggstraße 11, 62 Wiesbaden,
Tel. (0 61 21) 37 38 79 (privat), App. 32 28 (dienstlich)
- BOCK, Richard, Referendar,
Am Reitplatz 10, 65 Mainz-Finthen, Tel. 4 98 11 (privat)
- BÖHLKE, Martin, Assessor,
Ricarda-Huch-Straße 9, 65 Mainz, Tel. 3 14 83 (privat), 39/25 60 (dienstlich)
- BORMANN, Detlef, Dipl.-Wirtschaftsingenieur,
Lahnstraße 4, 6203 Hochheim,
Tel. (0 61 46) 48 56 (privat), App. 33 45 (dienstlich)
- BRANDMÜLLER, Stephan, Dipl.-Volkswirt,
Heiligkreuzweg 53, 65 Mainz,
Tel. 83 13 74 (privat), 39/25 59 (dienstlich)
- BURG, Klaus, Dipl.-Handelslehrer,
Nackstraße 6, 65 Mainz, App. 32 05 (dienstlich)
- CORIDASS, Michael E., Dipl.-Volkswirt,
Am Gonsenheimer Spieß 10, 65 Mainz 1,
Tel. 39/25 54 oder App. 32 32 (dienstlich)
- DOMMERMUTH, Dieter, Dipl.-Handelslehrer,
Grauelstraße 4, 65 Mainz-Hechtsheim, App. 32 34 (dienstlich)
- DORN-ZACHERTZ, Wolfgang, Rechtsanwalt,
Ricarda-Huch-Straße 9, 65 Mainz, Tel. 39/22 29 (dienstlich)
- EMRICH, Rudolf, Dipl.-Volkswirt,
In der Meielache 23, 65 Mainz, Tel. 3 74 37 (privat), 39/25 59 (dienstlich)
- FISCHER, Hans P., Dipl.-Volkswirt,
Lennebergstraße 13, 65 Mainz 1, Tel. 4 36 47 (privat), App. 32 33 (dienstlich)
- GARSCHAGEN, Christine, Dipl.-Volkswirt,
Am Taubertsberg 2, 65 Mainz, Tel. 3 15 13 (privat), App. 32 33 (dienstlich)
- GASSNER, Stefan, Assessor,
Niederstraße 22, 6509 Spiesheim,
Tel. (0 67 32) 83 89 (privat), 39/21 06 (dienstlich)
- GEPPERT, Werner, Assessor,
Saalbaustraße 28, 61 Darmstadt,
Tel. (0 61 51) 2 31 45 (privat), 39/22 10 und App. 32 35 (dienstlich)
- GIEGERICH, Reinhold, Assessor,
Friedrich-Lang-Straße 11, 62 Wiesbaden, Tel. 39/25 26 (dienstlich)
- GILOTH, Richard, Dr. rer. pol., Dipl.-Volkswirt,
Nackstraße 6, 65 Mainz, App. 32 05 (dienstlich)
- HÄUSER, Franz, Assessor,
Hubertusstraße 21, 6250 Limburg/Lahn, App. 32 48 (dienstlich)
- HAINZ, Hans-Joachim, Referendar,
Herderstraße 10, 62 Wiesbaden, Tel. (0 61 21) 37 44 96 (privat),
App. 32 82 (dienstlich)
- HESSEL, Philipp, Dipl.-Volkswirt,
Draiserstraße 8, 65 Mainz-Bretzenheim, Tel. 39/25 54 oder App. 32 32 (dienstlich)
- HILLEBRAND, Christof, Dr. iur.,
Kartaus 11, 65 Mainz, Tel. 83 12 36 (privat), 39/23 29 (dienstlich)
- HIPPE, Fritz, Dr. iur., Assessor,
Saarstraße 51, 65 Mainz 1, App. 32 36 (dienstlich)

- HÖNN, Günther, Dr. iur., Assessor,
Jahnstraße 123, 61 Darmstadt, Tel. (0 61 51) 4 66 01 (privat), 39/22 10 (dienstlich)
- HOFMANN, Diether, Dr. rer. pol., Dipl.-Volkswirt, Dipl.-Handelslehrer,
Hegelstraße 38, 65 Mainz, Tel. 3 28 07 (privat), 39/27 16 (dienstlich)
- KLIEMT, Hartmut, Dipl.-Kaufmann,
Kiesstraße 35, 6 Frankfurt/M., Tel. (06 11) 77 27 35 (privat), 39/25 62 (dienstlich)
- LAVEN, Gerhard, Dr. rer. pol., Dipl.-Volkswirt,
Obentrautstraße 33, 6507 Ingelheim 4, Tel. (0 61 30) 13 88 (privat),
39/27 15 (dienstlich)
- LEISEN, Horst, Referendar,
Hegelstraße 45, 65 Mainz, Tel. 3 21 82 (privat), App. 32 82 (dienstlich)
- LIESERING, Hans-Dieter, Dipl.-Volkswirt,
Kronenstraße 13, 65 Mainz-Finthen, App. 32 49 oder App. 9 81 (dienstlich)
- LORENTZ, Helmut, Assessor,
Kaiserstraße 64, 65 Mainz,
Tel. 9 92 37 (privat), App. 33 04 (dienstlich)
- LUZIUS, Franz, Dipl.-Volkswirt,
Clemensstraße 14, 6501 Heidesheim, Tel. 39/25 64 (dienstlich)
- MARG, Hans, Assessor,
Am Stiftswingert 19, 65 Mainz, Tel. 8 22 32 (privat), 39/26 46 (dienstlich)
- MENG, Werner, Referendar,
Im Münchfeld 27, 65 Mainz 1, Tel. 39/24 12 (dienstlich)
- MILBRADT, Hinrich, Assessor,
Heinrichsberg 1, 62 Wiesbaden, Tel. (0 61 21) 52 31 35 (privat), 39/22 28 (dienstlich)
- MÜLLER, Eckhard, Dipl.-Volkswirt,
Burglindenstraße 22, 62 Wiesbaden-Frauenstein,
Tel. (0 61 21) 42 46 78 (privat), 39/25 66 (dienstlich)
- MÜLLER, Lieselotte, Dipl.-Volkswirt,
Rosenweg 6, 65 Mainz 43, Tel. 8 64 42 (privat), App. 32 28 (dienstlich)
- MÜLLER-FREIENFELS, Andrea, Assessorin,
Gertrud-Bäumler-Straße 55, 62 Wiesbaden,
Tel. (0 61 21) 30 72 52 (privat), App. 34 54 (dienstlich)
- MÜLLER-KUTZEY, Peter, Dipl.-Volkswirt,
Menzelstraße 16, 65 Mainz-Lerchenberg, Tel. 7 23 89 (privat), 39/24 13 (dienstlich)
- MÜNKNER, Wolfgang, Dipl.-Volkswirt,
Fritz-Philippi-Straße 32, 62 Wiesbaden,
Tel. (0 61 21) 40 21 06 (privat), 39/22 27 (dienstlich)
- MUNZEL, Dietlinde, Dr. iur.,
Dambachtal 14, 62 Wiesbaden, Tel. (0 61 21) 52 17 33 (privat), 39/22 28 (dienstlich)
- NÄGLE, Fritz, Dipl.-Volkswirt,
Scheidertalstraße 16, 6204 Taunusstein 1, Tel. 39/23 71 (dienstlich)
- NAUJOKS, Rolf, Dr. iur., Assessor,
Am Gonsenheimer Spieß 10, 65 Mainz, Tel. 39/23 54 (dienstlich)
- OSWALD, Eugen, Dipl.-Mathematiker,
Hochstraße 79, 65 Mainz 1, Tel. 3 53 58 (privat), 39/27 15 (dienstlich)
- PAEFFGEN, Hans-Ulrich, Referendar,
Hegelstraße 45, 65 Mainz, Tel. 39/25 58 (dienstlich)
- RÄTH, Norbert, Dipl.-Volkswirt,
Saarstraße 21, Inter II, 65 Mainz, App. 32 28
- REISS, Günter, Assessor,
Hans-Böckler-Straße 7A, 65 Mainz, Tel. 39/25 69 (dienstlich)

- RUTHS, May Britt, Assessorin,
Universität, Haus Recht und Wirtschaft, 65 Mainz,
Tel. (0 61 21) 46 49 74 (privat), 39/23 54 (dienstlich)
- SAUERNHEIMER, Karlhans, Dr. rer. pol., Dipl.-Volkswirt,
Moritzstraße 62, 65 Mainz, Tel. 8 58 50 (privat), Tel. 39/25 59 (dienstlich)
- SAUERZAPF, Maria, Dipl.-Volkswirt,
Josefinenanlage 3, 6503 Mainz-Kastel, Tel. 39/26 18 (dienstlich)
- SCHAFFER, Werner, Dr. rer. pol., Dipl.-Handelslehrer,
Am Rheinblick 21, 6532 Oberwesel-Urbar, Tel. (0 67 41) 5 64 (privat),
App. 41 22 (dienstlich)
- SCHNEIDER, Winfried, Rechtsreferendar,
Bleichstraße 15, 6085 Nauheim,
Tel. (0 61 52) 65 34 (privat), 39/24 12 (dienstlich)
- SCHULTE, Werner, Referendar,
Gaustraße 10, 65 Mainz, Tel. 39/25 52 (dienstlich)
- SELLMANN, Thomas, Dipl.-Volkswirt,
Fritz-Kalle-Straße 11, 62 Wiesbaden,
Tel. (0 61 21) 81 02 04 (privat), 39/23 71 (dienstlich)
- SILBERHORN, Karl, Dipl.-Volkswirt,
Südring 14, 65 Mainz 1, Tel. 36 17 23 (privat), 39/22 27 (dienstlich)
- SLAPNICAR, Klaus, Assessor,
Feldbergstraße 13, 62 Wiesbaden 12 (Biebrich),
Tel. (0 61 21) 8 99 41 (privat), App. 32 69 und Tel. 39/24 92 (dienstlich)
- STOCK, Gerhard, Dipl.-Volkswirt,
Ernst-Ludwig-Straße 12, 6501 Budenheim,
Tel. (0 61 39) 83 94 (privat), 39/27 15 (dienstlich)
- VOIGT, Burkhard, Dipl.-Volkswirt,
Am Gonsenheimer Spieß 16, 65 Mainz,
Tel. 38 13 33 (privat), 39/25 59 (dienstlich)
- WAGNER, Udo, Dr. iur., Assessor,
Deutscherrenberg 13, 633 Wetzlar, App. 32 48 (dienstlich)
- WEILER, Edgar, Referendar,
Hechtsheimer Straße 115, 65 Mainz, App. 32 36 (dienstlich)
- WITTMANN, Peter, Dipl.-Handelslehrer,
Eltviller Straße 17, 62 Wiesbaden, Tel. 39/22 24 (dienstlich)
- WOLF, Irmgard, Referendarin,
Geisenheimer Straße 2, 6507 Ingelheim, Tel. (0 61 32) 45 14 (privat),
App. 32 43 (dienstlich)
- ZINDEL, Hans, Assessor,
Hegelstraße 45, 65 Mainz, Tel. 39/25 52 (dienstlich)

B) Lehrbeauftragte und Nichtbedienstete Lehrkräfte

HONORARPROFESSOREN

- TER BECK, Hans, Dr. iur., Staatssekretär i.R., Zivilprozeßrecht,
Am Viktorstift 9, 65 Mainz, Tel. 8 92 33 (privat)
- DEBATIN, Helmut, Dr. iur., Ministerialdirigent im Bundesministerium für Finanzen,
z.Z. Vereinte Nationen, New York (liest nicht)
- GRASS, Adolf, Dr. iur., Bundesrichter i.R., Steuerrecht,
Spessartstraße 14, 8 München 80, Tel. (0 89) 91 24 50 (privat)

- OEFTERING, Heinz, Dr. iur., Dr.-ing. E.h., Erster Präsident der Deutschen Bundesbahn i.R., Steuerrecht,
Friedrich-Ebert-Anlage 43-45, 6 Frankfurt a. M., Tel. (06 11) 26 51 (liest nicht)
- REINHARDT, Egon, Dr. rer. pol., Dipl.-Kaufmann, Dipl.-Handelslehrer, Oberstudiendirektor, Didaktik und Methodik der Wirtschaftsschulen,
Bebelstraße 41, 65 Mainz-Bretzenheim
- SCHWARTZ, Gustav, Dr. iur., Gewerblicher Rechtsschutz,
Rosselstraße 18, 62 Wiesbaden, Tel. (0 61 21) 52 96 55 (liest nicht)
- WEGNER, Otto, Dr. iur., Ministerialdirigent a.D.,
Sozialversicherungsrecht, Sozialverwaltungsrecht, Fürsorgerecht,
Oberer Laubenheimer Weg 17, 65 Mainz 1, Tel. 2 78 25 (liest nicht)

LEHRBEAUFTRAGTE

- BREMSE, Horst, Dr. rer. pol., Dipl.-Kaufmann, Steuerberater und Wirtschaftsprüfer,
Betriebswirtschaftliche Steuerlehre,
Hohenzollernstraße 104/106, 54 Koblenz, Tel. (02 61) 3 30 64 (privat)
- DAHS, Hans, Dr. iur. Rechtsanwalt, Strafrecht und Strafprozeßrecht,
Oxfordstraße 24, 53 Bonn, Tel. (0 22 21) 65 21 43
- DRINKUTH, Heinrich, Dr. rer. pol., Datenverarbeitung im Bereich des Rechtswesens,
Pfarrer-Stockheimer-Straße 30, 65 Mainz, Tel. 3 44 68 (privat)
- ELTZ, Graf zu, Jakob, Weinwirtschaft,
Eltzer Hof, 6228 Eltville, Tel. (0 61 23) 40 84 (privat)
- ERLEBACH, Peter, Dr. phil., Professor,
Am Fort Zahlbach 4, 65 Mainz, Englisch Seminar, Zi. 238,
Tel. 39/27 66 (dienstlich)
- FÖRSTER, Wolfgang, Dr. iur., Dr. rer. pol., Rechtsanwalt, Dipl.-Volkswirt, Bilanzlehre, Steuerrecht,
Am Mittelpfad 18a, 653 Bingen 1, Tel. (0 67 21) 1 52 61 (privat),
(0 61 21) 7 40 36 (dienstlich)
- FREITAG, Ernst, Kriminalbezirkskommissar,
Kriminalistik (Kriminaltechnik und Kriminaltaktik),
An der Goldgrube 40, 65 Mainz, Tel. 5 10 20 (privat)
- HARTMANN, Jürgen, Dr. iur., Ministerialrat, Verwaltungslehre,
Kehlweg 43, 65 Mainz, Tel. 9 99 49 (privat), 1 67 40 (dienstlich)
- HÖSSEL, Helmut, Ministerialrat, Dipl.-Volkswirt, Dipl.-Handelslehrer,
Schulrecht, Schulverwaltung,
Kerschensteinerstraße 34, 65 Mainz-Gonsenheim,
Tel. 38 31 68 (privat), 16 45 28 (dienstlich)
- KIRSCH, Erich, Dr. iur., Ltd. Ministerialrat,
Verwaltungslehre (Personal- und Finanzwesen),
Am Eselsweg 67, 65 Mainz, Tel. 3 48 91 (privat), 16 35 10 (dienstlich)
- NIEMANN, Joachim, Dr. rer. pol., Dipl.-Volkswirt, Investitionsrechnung,
Holbeinstraße 22, 62 Wiesbaden, Tel. (0 61 21) 46 29 19 (privat),
39/22 27 (dienstlich)
- REINECKER, Heinrich, Dr. iur., Rechtsanwalt, Zivilrecht,
Südring 84, 65 Mainz, Tel. 36 18 02 (privat), 39/26 71 (dienstlich)
- SANDERS, Jürgen, Dipl.-Handelslehrer, Oberstudienrat, Kosten- und Leistungsrechnung,
Kirchhofshübel 7, 658 Idar-Oberstein, Tel. (0 67 81) 2 23 80 (privat)
- WALTER, Hartmut, Dipl.-Volkswirt, Fachleiter für Betriebliches Rechnungswesen am
Staatlichen Studienseminar Mainz, Buchführung und Jahresabschluß,
Weinbergstraße 21, 6501 Zornheim, Tel. (0 61 36) 58 82 (privat)

WOLFF, Ingeborg, Dr. iur., Richterin am Hessischen LSG, Sozialverwaltungsrecht,
Marburger Straße 44, 63 Gießen, Tel. (06 41) 3 34 50 (dienstlich)

NICHTBEDIENTESTE PROFESSOREN

BAUERNFEIND, Heinz, Dr. iur., Rechtsanwalt,
Hauptgeschäftsführer der Industrie- und Handelskammer zu Osnabrück,
Staatsrecht, insbes. Wirtschaftsverfassungsrecht,
Sürther Straße 16, 5 Köln 50,
Tel. (02 21) 39 35 26 (privat), (05 41) 2 78 11 (dienstlich)

HERRMANN, Günter, Dr. iur., Öffentliches Recht,
Gregor-Vosen-Straße 8, 5042 Erftstadt, Bliesheim,
Tel. (0 22 35) 4 16 33 (privat), (02 21) 2 20 41 00 (dienstlich)

HESSELBACH, Josef, Dr., Landwirtschaftliche Betriebslehre,
Max-Planck-Institut für Landarbeit und Landtechnik, 655 Bad Kreuznach,
Tel. (06 71) 3 26 04 (privat), (06 71) 23 01 (dienstlich)

SCHRECKENBERGER, Waldemar, Dr. iur., Staatssekretär,
Rechts- und Sozialphilosophie, Rechtssoziologie,
Weidmannstraße 20, 65 Mainz, Tel. 8 25 64 (privat)

ZAJTAY, Imre, Dr. iur., Dr. rer. pol., Honorarprofessor an der Universität Hamburg,
Directeur de Recherche am französischen Centre National de la Recherche
Scientifique, Paris, Französisches Privat- und Zivilprozeßrecht, Internationales
Privatrecht, Rechtsvergleichung,
31 Rue Saint Guillaume, F 75007 Paris (liest nicht)

Lehrveranstaltungen

RECHTSWISSENSCHAFTEN

Vorlesungen

RECHTSGESCHICHTE, RECHTSPHILOSOPHIE, RECHTSOZIOLOGIE, ALLGEMEINES

Geschichtliche Grundlagen des geltenden Rechts (mit schriftlichen Arbeiten zum Erwerb des Grundlagenscheins gem. § 2 I Nr. 2 b JAPO) (ab 1. Sem.) 3-std., Mi 8.30 s.t.–11, Aud. max.	M. Harder
Kirchliche Rechtsgeschichte (ab 3. Sem.) 2-std., Di 14–15, Mi 14–15, Hs III	H. Werle
Juristische Rhetorik. Einführung in die Methodenlehre (publ.) 2-std., Mi 12–14, Hs III	W. Schreckenberger
Einführung in die Sozialphilosophie (ab 1. Sem.) 2-std., Mo 11–13, Hs 13	N. Hoerster
Französische Rechtssprache (Analyse et interprétation de textes juridiques) 2-std., Mo 16–18, Hs V	H. Armbruster
EDV und Recht – Grundlagen der Informationsverarbeitung für Juristen 2-std., Mo 9–11, Hs V	H. Drinkuth

KIRCHENRECHT, RECHTSVERGLEICHUNG, AUSWÄRTIGE RECHTE

Einführung in das katholische Kirchenrecht für Juristen (ab 2. Sem.) 2-std., Do 12–14, Hs III	O. Ballweg
Internationales Privatrecht I (Wahlfachgruppe 3) (ab 4. Sem.) 2-std., Di 16–18, Hs 9	K. Müller
Rechtsvergleichung (ab 4. Sem.) 2-std., Di 17–19, Hs IV	H. P. Scheerer

ÖFFENTLICHES RECHT

Staatsrecht I (Grundlagen und Organisationsrecht) (ab 2. Sem.) 3-std., Do 10–12, Fr 11–12, Hs 8	W. Rudolf
Höchststrichterliche Rechtsprechung im Verfassungsrecht (prs.) 1-std., 14-tägl., Do 9–11, Hs IV	W. Leist
Staatsrecht III (Verfassungsrechtliche Bezüge zum Völkerrecht) (ab 3. Sem.) 2-std., Mo 10–12, Hs 7	H. Armbruster
Besprechung höchststrichterlicher Entscheidungen – Verwaltungsrecht (ab 5. Sem.) 1-std., Mi 15–16, Hs II	H. v. Olshausen
Recht des öffentlichen Dienstes 2-std., Di 8–10, Hs IV	H. H. Rupp
Polizei- und Ordnungsrecht 2-std., Mo 8–10, Hs II	H. H. Rupp
Kommunalrecht (publ.) (ab 4. Sem.) 2-std., Mo 11–13, Hs II	A. v. Mutius
Besonderes Verwaltungsrecht: Straßenrecht (ab 4. Sem.) 1-std., Mo 15–16, Hs 15	H. Armbruster
Sozialverwaltungsrecht (insbes. Grundzüge des Sozialversicherungsrechts) (Wahlfach) 2-std., Do 16–18, Hs 11	I. Wolff
Steuerrecht II. Besonderer Teil (Einkommen-, Körperschaft-, Gewerbe- und Umsatzsteuer in ihren Grundzügen) (publ.) (ab 5. Sem.) 2-std., Mo 13.30–15, Hs IV	A. Grass
Internationale Organisationen (für Hörer aller Fachbereiche) 2-std., Fr 9–11, Hs II	W. Rudolf
Europarecht (Wahlfachgruppe 9) 2-std., Fr 11–13, Hs VI	M. Schweitzer
Einführung in die Verwaltungslehre (ab 4. Sem.) 1-std., Fr 8–9, Hs II	J. Hartmann
Verwaltungslehre I (Wahlfach) (ab 4. Sem.) 2-std., Di 10–12, Hs 11	A. v. Mutius

PRIVATRECHT

BGB, Allgemeiner Teil; Vertiefungsvorlesung (ab 6. Sem.) 2-std., Di 10–12, Hs IV	A. Teichmann
BGB I, Einführung in das bürgerliche Vermögensrecht (ab 1. Sem.) 6-std., Mi 11–13, Do 11–13 und 17–19, Hs 7	W. Hadding

BGB II (Schuldrecht), in Verbindung mit der Übung im BGB für Anfänger (ab 2. Sem.)

G. Gudian

5-std., Di 16–17, Mi 15–17, Do 15–17, Hs 8

Gesetzliche Schuldverhältnisse (ab 4. Sem.)

O. Mühl

2-std., Di 10–12, Hs II

Sachenrecht

K. O. Scherner

4-std., Do 8–10, Fr 8–10, Hs 8

Grundpfandrechte (ab 4. Sem.)

K. Müller

2-std., Mo 16–18, Hs 9

Grundzüge des Erbrechts (4. Sem.)

M. Harder

2-std., Mo 9–11, Hs 13

BGB für Wirtschaftswissenschaftler

W. Merle

2-std., Do 8–10, Aud. max.

HANDELS- UND WIRTSCHAFTSRECHT

Grundzüge des Handelsrechts (Pflichtfach) (ab 4. Sem.)

A. Teichmann

2-std., Fr 10–12, Hs 15

Gesellschaftsrecht II (Konzernrecht, europ. Gesellschaftsrecht) (Wahlfachgruppe 5) (ab 6. Sem.)

A. Teichmann

2-std., Di 16–18, Hs III

Besprechung von Fällen aus dem Handelsrecht (ab 6. Sem.)

A. Kraft

2-std., Mi 9–11, Hs III

HGB für Wirtschaftswissenschaftler (ab 1. Sem.)

N. N.

2-std., O. u. Z. werden noch bekanntgegeben

Seminar für internationales Kreditrecht (ab 6. Sem.)

W. Hadding
U. H. Schneider
H. P. Scheerer

2-std., Mi 18–20, Institut Wallstr. 11

ARBEITSRECHT

Arbeitsrecht (Pflichtfach) (ab 5. Sem.)

A. Kraft

4-std., Mo 11–13, Do 11–13, Hs 16

Mitbestimmung in Betrieb und Unternehmen

W. Scheuerle

4-std., Mi 9–11, Do 9–11, Hs 7

VERFAHRENSRECHT

Verfassungs- und Verwaltungsprozeßrecht (ab 4. Sem.)

O. Mühl

2-std., Mi 8.30–10, Hs II

Freiwillige Gerichtsbarkeit (FGG) (ab 5. Sem.)

O. Mühl

2-std., Di 8.30–10, Hs II

Konkursrecht (ab 5. Sem.)

H. ter Beck

2-std., Do 9–11, Hs 15

Zwangsvollstreckung (ab 6. Sem.)

H. ter Beck

2-std., Fr 9–11, Hs 7

STRAFRECHT

Einführung in das Strafrecht (ab 1. Sem.)

J. Krümpelmann

2-std., Mo 14–16, Hs 13

Strafrecht, Allgemeiner Teil (ab 2. Sem.)
4-std., Mo 9–11, Di 10–12, Hs 1, Sportinstitut

J. Krümpelmann

Strafrecht, Besonderer Teil (ab 3. Sem.)
4-std., Di 10–12, Mi 10–12, Hs 13

E. W. Hanack

Ausgewählte Probleme des Strafrechts (Bes. Teil), Anhang
zur Vorlesung Strafrecht B. T. (ab 4. Sem.)
2-std., Mo 14–16, Hs III

W. Preuß

Einführung in die strafrechtliche Klausurtechnik (ab 5. Sem.)
(prs., nach vorheriger Anmeldung)
2-std., Mi 11–13, Hs 15

J. Krümpelmann

Strafvollzugskunde
3-std., Mo 12–13, Di 12–13, Do 12–13, Hs IV

A. Böhm

KRIMINOLOGIE

Einführung in die Kriminologie
2-std., Mo 11–12, Hs IV,
Di 11–12, Hs VI

A. Böhm

Deskriptive Kriminologie (Erscheinungsformen von Verbrechen
und Kriminalität)
2-std., Do 16–18, Hs IV

A. Mergen

Kriminologische Klinik
2-std., Fr 17–19, Hs III

A. Mergen
F. Petersohn

Kriminalistik (Taktik/Technik) Rahmenthema: Erscheinungs-
formen der realen Verbrechensbekämpfung (Fortgeschrittene)
2-std., Fr 15–17, Hs V

E. Freitag

Kolloquien

Rechtsphilosophisches Kolloquium (prs.) (für Wahlfachkandidaten)
2-std., Do 20–22, Hs VI

O. Ballweg

Kolloquium zur Vorlesung „Einführung in die Sozialphilosophie“
(ab 1. Sem.)
2-std., Di 11–13, Hs 10

N. Hoerster

Kolloquium im Staatsrecht (ab 5. Sem.)
2-std., Mi 16–18, Hs II

H. v. Olshausen

Exegesen

Römischrechtliche Übung (Digestenexegese) (Grundlagenveran-
staltung nach § 2 I Nr. 2 b JAPO sowie Promotionsvoraussetzung
nach § 5 I Nr. 3 PromO)
2-std., Mo 14–16, SB II 05–132

M. Harder

Kirchenrechtliche Exegese (ab 4. Sem.)
2-std., Mo 17–18.30, Hs III

H. Werle

Seminare

Rechtshistorisches Seminar (prs.)
2-std., Di 17–19, Hs V

K. O. Scherner

Verfassungshistorisches Seminar (Grundlagenseminar i. S. v.
§ 2 Abs. 1 Nr. 2 b JAPO) (ab 3. Sem.)
2-std., Fr 15–16.30, Hs V

H. Werle

Rechtsphilosophisches Seminar (prs.)
2-std., Mo 20–22, Hs I

E. Garzón Valdés
N. Hoerster

Rechtsphilosophisches Seminar (prs.) (i.S.v. § 2 I 2 b JAPO) (ab 3. Sem.)
2-std., Do 17–19, Hs VI

O. Ballweg

Grundlagenseminar im öffentlichen Recht (prs.) 2-std., Do 14–16, Hs VI	W. Leist
Grundlagenseminar: Staatsrecht 1-std., 14-tägl., Do 17–19, Hs I	P. Schneider W. Leist Chr. Hillebrand
Doktorandenseminar (prs.) 2-std., Mo 18–20, Hs V	H. Armbruster
Doktorandenseminar 2-std., Di 18–20, Hs I	H. H. Rupp
Zivilrechtliches Seminar (das neue Familienrecht) (prs.) (ab 5. Sem.) 2-std., Di 17–19, Hs VI	E. Pick
Wirtschaftsrechtliches Seminar (ab 6. Sem.) 2-std., 14-tägl., Do 15–17, Hs I	A. Kraft
Grundlagenseminar: Wirtschaftsverfassungs- und Wirtschafts- verwaltungsrecht (ab 4. Sem.) 2-std., Mo 12–14, Hs V	H. Bauernfeind
Arbeitsrechtliches Seminar (ab 6. Sem.) 2-std., Mi 14–16, Hs I	P. Kreutz
Kriminologisches Seminar 2-std., Fr 15–17, Hs VI	A. Mergen
Übungen	
Übungen für Kandidaten der Wahlfachgruppe Rechtsphilosophie/ Rechtssoziologie 2-std., Mo 16–18, Hs IV	N. Hoerster
Übungen im öffentlichen Recht für Anfänger (publ.) (ab 3. Sem.) 2-std., Mo 14–16, Hs 8	A. v. Mutius
Übungen im öffentlichen Recht für Fortgeschrittene (4.–7. Sem.) 2-std., Di 10–12, Hs 8	H. W. Arndt
Übungen im Völkerrecht und Europarecht (Wahlfachgruppe 9) 2-std., Fr 14–16, Hs III	M. Schweitzer
Übungen im öffentlichen Recht für Studierende der Wirtschafts- wissenschaften 2-std., Do 14–16, Hs 16	W. Rudolf
Übungen in Verwaltungslehre – Personalwesen, Recht des öffentlichen Dienstes 1-std., Mo 17 s.t. – 18, Hs I	E. Kirsch
Übungen im bürgerlichen Recht für Fortgeschrittene (ab 5. Sem.) 2-std., Fr 14–16, Hs 16	E. Pick
Übungen im BGB und HGB für Wirtschaftswissenschaftler (ab 2. Sem.) 2-std., Mi 16–18, Hs 16	P. Kreutz
Übungen im Handels- und Gesellschaftsrecht (ab 4. Sem.) 2-std., Di 15–17, Hs 13	H. P. Scheerer
Übungen im Zivilprozeßrecht (ab 6. Sem.) 2-std., Mi 14–16, Hs 7	W. Scheuerle
Übungen im Strafrecht für Anfänger (mit schriftlichen Arbeiten) (ab 3. Sem.) 2-std., Di 18–20, Hs 13	E. W. Hanack
Übungen im Strafrecht für Fortgeschrittene (Buchstabengruppe A–L) 2-std., Mo 16–18, Hs 15	W. Preuß

Übungen im Strafrecht für Fortgeschrittene (M–Z)
2-std., Di 15–17, Hs 16

Klausurenkurse

Großer Klausurenkurs (mit schriftlichen Arbeiten)
5-std., Fr 14–19, Hs 8

Samstag-Klausurenkurse im öffentlichen Recht, Strafrecht und
Zivilrecht
3 1/2-stündig, Sa, Beginn 9 Uhr, Hs 8

Klausurenkurs
(mit anderen, s. bes. Anschlag)

Klausurenkurs im Wahlfach VII (Kriminologie, Jugendstraf-
recht, Strafvollzug)
2-std., Mi 17–19, Hs III

Repetitorien

Repetitorium im Zivilprozeß mit Zwangsvollstreckung
2-std., O.u.Z. werden noch bekanntgegeben

Repetitorium im öffentlichen Recht
2-std., Di 15–17, Hs II

Repetitorium im Sachenrecht (ab 4. Sem.)
2-std., Di 14–16, Hs 9

WIRTSCHAFTSWISSENSCHAFTEN

Vorlesungen

VOLKSWIRTSCHAFTSTHEORIE UND -POLITIK

Arbeitsökonomik unter wirtschaftspolitischem Aspekt
(ab 3. Sem.)
3-std., Mo 13–14, Hs 7
Mi 8 s.t.–9.30, Hs 8

Weinerzeugung und Weinkonsum: rechtliche und wirtschaftliche
Aspekte (mit Übungen/Exkursionen)
1-std., 14-tägl., Mi 15–17, Hs IV

Einführung in die Wirtschaftspolitik
4-std., Mo 14–16, Di 15–17, Hs 7

Geld- und Kapitaltheorie (nach Zwischenprüfung)
2-std., Mo 8–10, Hs 7

Ausgewählte Kapitel der internationalen Wirtschaftsordnung
und -politik (ab mittlere Sem.)
3-std., Mo 10–12, Mi 10–11, Hs 8

Geschichte der Volkswirtschaftslehre in ihrer Beziehung zur sozialen
Entwicklung I (ab 3. Sem.)
3-std., Mo 8.30–10, Do 9–10, Hs 16

Wirtschaftspolitik in Entwicklungsländern (ab 5. Sem.)
2-std., Do 15–17, Hs III

Spieltheorie und Input-Output-Analyse (ab Zwischenprüfung)
1-std., Fr 11–12, Hs II

Ökonometrische Modelle aus dem Bereich der Regionalwirtschafts-
lehre (ab Zwischenprüfung)
2-std., Do 10–12, Hs III

A. Böhm

H. H. Rupp
u. a.

Die Namen der
Lehrbeauftragten
werden am Schwar-
zen Brett bekannt-
gegeben

H. v. Olshausen

A. Böhm
A. Mergen
C. Behr

N. N.

H. H. Rupp

K. Müller

H. Bartling

J. Graf zu Eltz

H. O. Lenel

H. O. Lenel

R. Meimberg

A. Montaner

F. Schinzinger

P. Schulze

P. Schulze

Ökonometrie II (ab Zwischenprüfung)	H. Stöwe
2-std., Di 14–16, Hs II	
Einführung in die dynamische Wirtschaftstheorie (ab Zwischenprüfung)	H. Stöwe
2-std., Di 16–18, Hs II	G. Laven

FINANZWISSENSCHAFT

Allgemeine Steuerlehre	O. Gandenberger
3-std., Di 9–10, Do 16–18, Hs 13	
Ausgabenlehre; Finanzpolitik	K. Schmidt
4-std., Mo 16.30 s.t.–18, Di 11–13, Hs 7	

WIRTSCHAFTS- UND SOZIALGESCHICHTE

Deutsche Wirtschafts- und Sozialgeschichte des 20. Jh. (ab 5. Sem.)	F. Schinzinger
2-std., Fr 11–13, Hs 13	

BETRIEBSWIRTSCHAFTSLEHRE

Betriebliche Steuerlehre mit Übungen II (Körperschaftsteuer, Steuern im Konzern und als Grundlage unternehmerischer Entscheidungen) (ab 4. Sem.)	H. Bremser
2-std., Fr 14–16, Hs IV	
Verkehrsbetriebslehre I (ab 4. Sem.)	H. Diederich
2-std., Do 11–13, Hs VI	
Grundzüge der Entscheidungstheorie (ab 4. Sem.)	H. Diederich
2-std., Di 10–12, Hs III	
Betriebliche Preispolitik II (ab 4. Sem.)	H. Diederich
1-std., Di 8–9, Hs III	
Einführung in das Operations Research (nach Zwischenprüfung)	H. Kargl
2-std., Do 8–10, Hs II	
Planung von Anwendungssystemen der EDV (nach Zwischenprüfung)	H. Kargl
2-std., Fr 8–10, Hs IV	
Datenorganisation (nach Zwischenprüfung)	H. Kargl
2-std., Do 10–12, Hs II	
Grundlagen der Betriebswirtschaftslehre II (ab 1. Sem.)	J. Knoth
2-std., Mo 12–14, Aud. max.	
Werbung (ab 4. Sem.)	J. Knoth
2-std., Mi 8–10, Hs 16	
Methoden der Investitionsrechnung (für Anfänger)	J. Niemann
2-std., Do 14–16, Hs 15	
Methoden der Investitionsrechnung (für Anfänger)	J. Niemann
2-std., Do 16–18, Aud. max.	
System von Kosten- und Leistungsrechnung (1.–3. Sem.)	J. Sanders
2-std., Di 16–18, Hs 15	
System von Kosten- und Leistungsrechnung (1.–3. Sem.)	J. Sanders
2-std., Di 18–20, Hs 15	
Planung und Planungsrechnung (nach Zwischenprüfung)	K. Schwantag
2-std., Mo 12–13, Mi 9–10, Hs 15	
System von Buchführung und Jahresabschluß (ab 1. Sem.)	H. Walter
4-std., Mo 8–10 und 16–17, Do 13–14, Audi. max.	

STATISTIK

Statistische Methodenlehre I 2-std., Fr 8–10,	Aud. max.	E. Härtter
Regression I (ab Zwischenprüfung) 2-std., Do 14–16,	Aud. max.	H. Stöwe
Ausgewählte Kapitel der Bevölkerungs-, Wirtschafts- und Sozialstatistik (ab 1. Sem.) 2-std., Di 8–10,	Aud. max.	H. Stöwe durch G. Stock

MATHEMATIK

Mathematik für Fortgeschrittene (Differenzen- und Differential- gleichungen) 2-std., Do 10–12,	Hs 13	E. Härtter
Mathematik für Wirtschaftswissenschaftler A (1. und 2. Sem.) 2-std., Fr 10–12,	Aud. max.	E. Oswald

Kolloquien**FINANZWISSENSCHAFT**

Finanzwissenschaftliches Kolloquium 2-std., 14-tägl., Di 13–15,	Hs 13	O. Gandenberger
--	-------	-----------------

Übungen**VOLKSWIRTSCHAFTSLEHRE**

Übungen in Volkswirtschaftspolitik für Juristen und Realschullehrer — mit Klausuren zum Erwerb eines Scheins (gemäß § 2 Abs. 1 Nr. 2c JAPO oder Pof Realschullehrer, Anlage 4 B, Nr. 7 1.1.1) 2-std., Fr 10–12,	Hs 16	H. Bartling
Wirtschaftstheoretische Übungen für Anfänger (in mehreren Gruppen) 2-std., Z.u.O. werden noch bekanntgegeben		O. Gandenberger K. Rose A. Montaner K. Schmidt durch Assistenten Blohm Rsth Brandmüller Sellmann Dommermuth N. N. Emrich
Wirtschaftspolitische Übungen (mit Klausuren) für Fortgeschrittene (ab mittlere Sem.) 2-std., Mi 11–13,	Hs 8	R. Meimberg mit W. Becker Ph. Hessel M. E. Coridaß

BETRIEBSWIRTSCHAFTSLEHRE

Betriebswirtschaftliche Übungen für Anfänger II 2-std., in 7 Parallelkursen:		H. Diederich J. Knoth H. Kargl K. Schwantag durch Assistenten
Kurs A Fr 8.30–10,	Hs III	N. N.
Kurs B Mo 9–11,	Hs IV	Bormann
Kurs C Mo 10–12,	Hs I	Schaffer
Kurs D Di 8.30–10,	Hs I	Wittmann
Kurs E Fr 8.30–10,	Hs I	Giloth
Kurs F Mi 10–12,	Hs II	N. N.
Kurs G Di 10–12,	Hs I	N. N.

Betriebswirtschaftliche Übungen für Fortgeschrittene in Allgemeiner Betriebswirtschaftslehre; Gegenstand: Bilanzanalyse
2-std., Mo 9–10, Di 9–10, Hs 15

K. Schwantag

STATISTIK

Übungen zur Statistischen Methodenlehre I
(in mehreren Gruppen)
2-std., Z.u.O. wird noch bekanntgegeben

E. Härtter
durch Bertsch und
Liesering

Übungen zur Statistik für Fortgeschrittene
2-std., Di 8.30–10, Hs VI

E. Härtter durch
K.-H. Bertsch

Klausurenkurse

Finanzwissenschaftlicher Klausurenkurs (ab 7. Sem.)
2-std., 14-tägl., Do 14–18, Hs II

A. Montaner durch
F. Nägle

Seminare

VOLKSWIRTSCHAFTSLEHRE

Seminar in Regionalwirtschaftslehre bes. -politik
2-std., Fr 14–16, Hs I

H. Bartling
P. Schulze

Volkswirtschaftliches Seminar
2-std., Do 18–20, Institut für Finanzwissenschaft

O. Gandenberger

Volkswirtschaftliches Seminar (prs.)
2-std., Di 10–12, Hs V

H. O. Lenel

Wirtschaftspolitisches Seminar (prs.)
2-std., Mo 15 s.t.–16.30, Hs I

R. Meimberg

Volkswirtschaftliches (Dogmenhistorisches) Seminar (prs.) (ab 5. Sem.)
2-std., Do 11–13, Hs I

A. Montaner

Volkswirtschaftliches Seminar (Wirtschaftsgeschichte), (ab 5. Sem.)
2-std., Do 12–14, Hs V

F. Schinzinger

Wirtschaftstheoretisches Seminar (prs.)
1-std., 14-tägl., Do 16–18, Hs V

H. Stöwe

FINANZWISSENSCHAFT

Finanzwissenschaftliches Seminar
2-std., Di 16–18, Zi. 81 (Inst. für Finanzwissenschaft)

K. Schmidt

BETRIEBSWIRTSCHAFTSLEHRE

Betriebswirtschaftliches Seminar (prs.)
(nach Zwischenprüfung)
2-std., Do 8.30–10, Hs I

H. Diederich

Seminar zur Betriebsinformatik (prs.)
(nach Zwischenprüfung)
2-std., Fr 10–12, Hs I

H. Kargl

Betriebswirtschaftliches Seminar (prs.)
(nach Zwischenprüfung)
2-std., Mo 18–20, Hs VI

J. Knoth

Betriebswirtschaftliches Seminar (prs.)
(nach Zwischenprüfung)
2-std., Mo 18–20, Hs I

K. Schwantag

STATISTIK

Seminar Wahrscheinlichkeitsrechnung und Statistik 2-std., Mi 8–10, Hs V	E. Härtter
Statistisches und ökonometrisches Seminar (prs.) 1-std., 14-tägl., Do 16–18, Hs V	H. Stöwe

WIRTSCHAFTSPÄDAGOGIK**Vorlesungen**

Verwaltung der Schule (zugleich als Übung für Anfänger) (ab 4. Sem.) 2-std., Mi 8.30–10, Hs I	H. Hössel
Betriebspädagogik (ab 1. Sem.) 2-std., Di 11–12.30, P 3	J. Peege
Ökonomie und Technik des Unterrichts (ab 1. Sem.) 2-std., Di 8.30–10, Hs 8	E. Reinhardt

Kolloquien

Kolloquium für Examenssemester (mit Klausuren) 2-std., Di 13–14, Hs III, Sa 9–11, 14-tägl. Schönborner Hof	J. Peege
--	----------

Übungen

Einführung in das Schulpraktikum für Handelslehrer (für Anfänger) (ab 4. Sem.) 2-std., Mi 11–13, SB II 03–444	J. Peege durch Böhmer
Wirtschaftspädagogik und betriebliche Personalwirtschaft (für Fortgeschrittene) (ab 6. Sem.) 2-std., Fr 10.30–12, SB II 03–134	J. Peege durch Hofmann
Lernzielorientierte Testverfahren (für Fortgeschrittene) (ab 6. Sem.) 2-std., Do 11.30–13, SB II 03–444	J. Peege durch Böhmer
Geschichtliche Formen pädagogischen Verhaltens (für Fortgeschrittene) (ab 5. Sem.) 2-std., Di 14.30–16, Hs I	E. Reinhardt

Seminare

Methodische Innovationen in der Betriebspädagogik (ab 7. Sem.) 2-std., Fr 8.30–10, P 6	J. Peege mit Naetscher
Diplomanden- und Doktorandenseminar (prs.) (ab 7. Sem.) 2-std., Mi 17–19, Schönborner Hof	J. Peege

FREMDSPRACHEN**Übungen**

Englisch für Wirtschaftspädagogen: Debating 2-std., Fr 13.30–15, Hs V	P. Erlebach
--	-------------

Seminare

Englisch für Wirtschaftspädagogen: Landmarks in the history of British economics 2-std., Mo 14 s.t.–15.30, Hs V	P. Erlebach
---	-------------

Medizinische Fachbereiche

Concilium medicinale

(Gemeinsamer Ausschuß der Medizinischen Fachbereiche)

Vorsitzender: Prof. Dr. Rudolf Wolf, Tel. 19/31 80

Sekretariat: Eve M. Boeffel, Tel. 19/31 81, Monika Riegelmann, Tel. 19/31 86, Richard Baumgärtner, Tel. 19/31 86

Diensträume: Obere Zahlbacher Straße 67 (Institutsgebäude)

5. Fachbereich Theoretische Medizin

Dekan: Prof. Dr. Dr. Jürgen Grote, Tel. 39/27 24

Dekanat: Ursula Fischer, Tel. 39/23 46

Diensträume: Becherweg 13, Zi. 60

6. Fachbereich Klinisch-Theoretische Institute

Dekan: Prof. Dr. P. Klein, Tel. 19/31 40

Dekanat: M. Hoffmann, Tel. 19/31 41, H. Gottschling, Tel. 19/31 20

Diensträume: Obere Zahlbacher Straße 67 (Institutsgebäude), 9. Stock

7. Fachbereich Klinische Institute

Dekan: Prof. Dr. R. Wolf, Tel. 19/29 66

Dekanat: Renate Tresz, Tel. 19/29 66

Diensträume: Langenbeckstraße 1, Schwesternhaus I

8. Fachbereich Konservative Medizin

Dekan: Prof. Dr. E. Straub, Tel. 19/24 41

Dekanat: Renate Tresz, Tel. 19/29 66

Diensträume: Langenbeckstraße 1, Schwesternhaus I

9. Fachbereich Operative Medizin

Dekan: Prof. Dr. H. Langendorf, Tel. 19/28 34

Dekanat: G. Schmied, Tel. 19/21 66

Diensträume: Langenbeckstraße 1, Zentrallabor der Chirurgischen Klinik

10. Fachbereich Zahn-, Mund- und Kieferheilkunde

Dekan: Prof. Dr. K. Fuhr, Tel. 19/30 20

Dekanat: Liselotte Rönisch, Tel. 19/30 68

Diensträume: Augustusplatz 2, Klinik für Zahn-, Mund- und Kieferheilkunde

Auf dem Campus universitatis, Saarstraße 21, Mainz, befindet sich das Anatomische Institut, der 1. Lehrstuhl Physiologie und Physiologische Chemie und das Medizinhistorische Institut.

Die Klinik für Zahn-, Mund- und Kieferkrankheiten, Augustusplatz 2, Mainz, Institut für Medizinische Statistik und Dokumentation, Obere Zahlbacher Straße 69, Mainz. Hygiene-Institut, Institut für Medizinische Mikrobiologie, Pharmakologisches Institut, 2. Lehrstuhl Physiologie, Transfusionszentrale, Obere Zahlbacher Straße 67, Mainz, 2. Lehrstuhl Physiologische Chemie, die sonstigen Institute und Kliniken befinden sich auf dem Klinikgelände, Langenbeckstraße 1, Mainz.

Informationen für Studierende

UNTERRICHTSBEAUFTRAGTE DER MEDIZINISCHEN FACHBEREICHE DER JOHANNES GUTENBERG-UNIVERSITÄT:

Für den Bereich Vorklinik:

Prof. Dr. Dr. B. Schmidt, Physiologisch-Chemisches Institut, Johann-Joachim-Becher-Weg 13,
Sprechzeiten: Di, Do 12–12.30, Tel. 39/26 22

Sekretariat: Frau E. Neufurth

Für den Bereich Klinik:

1. Studienabschnitt:

Prof. Dr. K. Löffelholz, Obere Zahlbacher Straße 67 (Institutsgebäude), 11. Stock, Zi. 1112,
Tel. 19/43 72,

Sprechzeiten: Fr 9–10 Uhr im concilium medicinale, Zi. 44

Sekretariat: Frau W. Oehl, Tel. 19/31 85

2. und 3. klinischer Studienabschnitt:

Prof. Dr. B.-K. Jüngst, Kinderklinik,

Sprechzeiten: Di 9–10 Uhr, Do 10–11 Uhr im concilium medicinale, Zi. 44,

Sekretariat: Frau W. Oehl, Tel. 19/31 85

STUDIENFÄCHER UND -ABSCHLUSSMÖGLICHKEITEN

Medizin: Staatsexamen, Promotion, die eine Abschlußprüfung voraussetzt.

Zahnmedizin: Staatsexamen, Promotion, die eine Abschlußprüfung voraussetzt.

ZULASSUNGSBESCHRÄNKUNGEN

Das Studium der Medizin und der Zahnmedizin ist zulassungsbeschränkt; Bewerbungen sind an die ZVS, Postfach 8000, 46 Dortmund, zu richten.

STUDIENPLAN

Studienfach Medizin: Ausbildungs- und Studienplan für Medizin der Medizinischen Fachbereiche der Johannes Gutenberg-Universität Mainz. Vom 5. 2. 1975; dem Kultusministerium Rheinland-Pfalz zur Genehmigung vorgelegt.

PRÜFUNGSORDNUNGEN, PRÜFUNGSÄMTER

Staatsexamen

Medizin:

Prüfungsordnung: „Bestallungsordnung für Ärzte“ (BO), vom 28. 3. 1958.

„Approbationsordnung für Ärzte“ (ÄApprO), in der Fassung vom 28. 10. 1970.

(Die Approbationsordnung, 3. Auflage 1973, zu beziehen vom Deutschen Ärzte-Verlag GmbH, Lövenich, Kreis Köln, 5,— DM).

Zahnmedizin:

Prüfungsordnung: „Prüfungsordnung für Zahnärzte“, in der Fassung der Verordnung vom 19. 6. 1964.

Prüfungsausschüsse**Medizin:** Ausschuß für die ärztliche Prüfung (BO)**Vorsitz:** Prof. Dr. Koller**Vertreter:** Prof. Dr. Leithoff, Prof. Dr. Klein**Prüfungskommission für den mündlichen Teil des 3. Abschnittes der Ärztlichen Prüfung (ÄApprO)****Vorsitzender:** Prof. Dr. P. Schölmerich**Vertreter:** Prof. Dr. F. Kümmerle**Zahnmedizin:** Ausschuß für die naturwissenschaftliche und zahnärztliche Vorprüfung**Vorsitzender:** Prof. Dr. Thews**Vertreter:** Prof. Dr. Grote

Ausschuß für zahnärztliche Prüfung

Vorsitzender: Prof. Dr. Koller**Vertreter:** Prof. Dr. Leithoff, Prof. Dr. Klein**Geschäftsstelle:** Campus universitatis, Johann-Joachim-Becher-Weg 13, 2. Stock, Zi. 375.
Sprechzeiten: Mo, Di, Do, Fr 10–12, Tel. 39/25 79**Prüfungsamt:** Landesprüfungsamt für Studierende der Medizin beim Ministerium für Soziales,
Gesundheit und Sport,
Bauhofstraße 4, 65 Mainz**Leiter:** Ministerialrat Dr. Klaus Lenhard, Tel. 16/23 51**Vertreter:** Pharmazierat Dr. Werner Fresenius, Tel. 16/23 88**Außenstelle der Geschäftsstelle:** Campus universitatis, In den Kolonnaden,
Sprechzeiten: Di, Fr 9–12, Tel. 39/21 34**Promotion**Promotionsordnung für die Medizinischen Fachbereiche der Johannes Gutenberg-Universität
in Mainz vom 23. 2. 1976; veröffentlicht im Staatsanzeiger Rheinland-Pfalz, Nr. 14 vom
12. 4. 1976, Seite 260.**Chirurgische Instrumente****Arzt- und****Krankenhausbedarf****65 Mainz - Stadthausstraße 8 - Fernsprecher 2 42 34**Studenten erhalten für Artikel, die der Berufsausbildung dienen,
Rabatt

5. Fachbereich Theoretische Medizin

Anschrift: Postfach 3980, Becherweg 13, 65 Mainz

Dekan: Prof. Dr. Dr. J. Grote (Amtszeit endet am 31.3.77), Tel. 39/27 24

Dekanat: Ursula Fischer, Tel. 39/23 46

Wiss. Mitarbeiter: W. Bode, J. Rienäcker

Wissenschaftliche Einrichtungen

Integrierte wissenschaftliche Einrichtungen mit eigener Leitung und eigener Verwaltung.

Anatomisches Institut

Becherweg 13

Leitung: Prof. A. Mayet, Tel. 39/22 38, Sekretariat: I. Simon, Zi. 155, Tel. 39/27 22

Prof. L. Vollrath, Tel. 39/23 62, Sekretariat: I. Liebthal, Zi. 107/1, Tel. 39/23 61

Professoren: F. Ehrenbrand, Tel. 39/27 31, E. Stofft, Tel. 39/25 32

Ass.-Prof.: D. Freund, App. 33 90

Wiss. Mitarbeiter: Dr. H. Besier, Dr. I. Eckmann, Dr. E. S. El-Hifnawi, Dr. F. Fischer, Dr. S. Heil, Dr. W. Köhl, Dr. V. Krahn, Dr. Ch. Krapp

Abteilung für Angewandte und Topographische Anatomie

Leitung: Prof. G. Müller, Tel. 39/25 49

Wiss. Mitarbeiter: Dr. K. M. Khan

Physiologisches Institut

Leitung: Prof. G. Thews, Tel. 39/22 44, Sekretariat: I. Menzel, Tel. 39/22 44

Prof. R. v. Baumgarten, Tel. 19/32 40, Sekretariat: U. Manthe, Tel. 19/32 41

Professoren: W. Barnikol, Tel. 39/22 78 u. App. 32 71, H. Hutten, Tel. 39/27 25,

Privatdozent P. Vaupel, Tel. 39/24 29, Privatdozent R. Zander, Tel. 39/24 30

Wiss. Mitarbeiter: Dr. A. Bittner, G. Böhmer, P. O. Burkhard, Dr. M. Fallert, Dr. W.

Lang, D. Möller, Dr. H. Thomé, H. Vogel, Dr. R. Volkiud

Abteilung für Angewandte Physiologie

Leitung: Prof. J. Grote, Tel. 39/27 24

Wiss. Mitarbeiter: Dr. A. Abdel-Hamid, Dr. W. Müller-Klieser

Abteilung für Biophysik

Leitung: Prof. O. Harth, Tel. 19/32 33

Wiss. Mitarbeiter: Dr. K. Brodda, Dr. G. Corinth

Physiologisch-Chemisches Institut

Leitung: Prof. R. Zahn, Tel. 39/27 11, Sekretariat: E. Roßbach, L. Seifert, Tel. 39/22 19

Prof. K.-H. Bäßler, Tel. 19/26 70, Sekretariat: I. Nagel, Tel. 19/26 71

Professoren: B. Heicke, Tel. 39/22 19, W. Müller, Tel. 39/27 10, B. Schmidt, Tel. 39/26 22,

D. Weinblum, Tel. 39/27 37, Privatdozent J. Zöllner, Tel. 39/27 36

Ass.-Prof.: H.-J. Breter, App. 32 07

Wiss. Mitarbeiter: J. Arendes, Dr. R. Blasberg, Dr. M. Geisert, J. Jäger, Dr. U. Kaul,
D. Knirsch, H. Langen, Dr. A. Maidhof, M. Reitz, Dr. G. Seibert

Personalteil

(Die Sprechstunden finden, sofern nicht anders angegeben, im Anschluß an die Vorlesung statt).

A) Bedienstete der Universität

PROFESSOREN

a) Hauptamtliche Professoren

BÄSSLER, Karl-Heinz, Dr. med., Physiologische Chemie, Tel. 19/26 70,
Kirchstraße 81, 65 Mainz-Gonsenheim, Tel. 4 35 33

BARNIKOL, Wolfgang, Dr. rer. nat., Dr. med., Physiologie, Tel. 39/22 78 u. App. 32 71,
Am Marienpfad 19, 65 Mainz

BAUMGARTEN, von, Rudolf, Dr. med., Physiologie, Tel. 19/32 40,
Gertrud-Bäumer-Straße 10, 62 Wiesbaden

DABELOW, Adolf, Dr. med., Dr. phil. nat., Dr. med. h.c., Anatomie, emeritiert,
Sautierstraße 75, 78 Freiburg, Tel. 5 32 63

EHRENBRAND, Friedrich, Dr. med., Anatomie, Tel. 39/27 31,
Thüringer Straße 11, 65 Mainz-Finthen, Tel. 9 94 09

GROTE, Jürgen, Dr. med., Dr. rer. nat., Angewandte Physiologie, Tel. 39/27 24,
Am Eselsweg 44, 65 Mainz, Tel. 36 11 31

HARTH, Otto, Dr. med., Biophysik, Tel. 19/32 33,
Friedrich-Naumann-Straße 24, 65 Mainz, Tel. 8 94 70

HEICKE, Bernd Andreas, Dr. med., Physiologische Chemie, Tel. 39/22 19,
Luisenstraße 33, 6078 Neu-Isenburg, Tel. 42 47

HUTTEN, Helmut, Dr.-Ing., Biomedizinische Technik – Biophysik, Tel. 39/27 25,
Rotkehlchenweg 14, 65 Mainz-Finthen

LANG, Konrad, Dr. rer. nat., Dr. med., Physiologische Chemie, emeritiert,
Schwarzwaldstraße 71, 7812 Bad Krotzingen

MAYET, Anton, Dr. med., Anatomie, Tel. 39/22 38,
Am Marienpfad 6, 65 Mainz

MÜLLER, Gerhard, Dr. med., Anatomie, Tel. 39/25 49,
Oberer Mühlrech 15, 65 Mainz-Bretzenheim, Tel. 3 51 74

MÜLLER, Werner, E. G., Dr. rer. nat., Physiologische Chemie, Tel. 39/27 10,
Sammelweisstraße 12, 6202 Wiesbaden-Biebrich, Tel. 6 71 61

SCHMIDT, Berthold, Dr. med., Dr. rer. nat., Dipl.-Chem., Tel. 39/26 22,
Physiologische Chemie, Tel. 39/26 22,
Josef-Görres-Straße, 65 Mainz-Finthen, Tel. 9 93 67

SCHRIEVER, Hans, Dr. med., Dr. phil., Physiologie, emeritiert,
Wallufer Straße 27, 6228 Eltville

STOFFT, Eckart, Dr. med., Anatomie, Tel. 39/25 32,
Am Linsenberg 19, 65 Mainz,
Sprechstunden: nach Vereinbarung

THEWS, Gerhard, Dr. med., Dr. rer. nat., Physiologie, Tel. 39/22 44,
Weidmannstraße 29, 65 Mainz, Tel. 8 29 87

VOLLRATH, Lutz, Dr. med., Histologie u. Embriologie, Tel. 39/23 62,
Am Eselsweg 53, 65 Mainz, Tel. 3 51 25,
Sprechstunden: nach Vereinbarung

WATZKA, Max, Dr. med., Histologie und Entwicklungsgeschichte, emeritiert, Tel. 39/22 40,
Liegnitzer Straße 7, 65 Mainz, Tel. 5 66 94,
Anatomisches Institut, Zi. 150

WEINBLUM, Dieter, Dr.-Ing., Physiologische Chemie, Tel. 39/27 37,
Lorenz-Diehl-Straße 1, 65 Mainz, Tel. 83 11 95

ZAHN, Rudolf, K., Dr. med., Physiologische Chemie, Tel. 39/27 11,
Oderstraße 12, 62 Wiesbaden-Schierstein, Tel. 2 29 84

b) Habilitierte Bedienstete

VAUPEL, Peter, Privatdozent, Dr. med., Physiologisches Institut, Tel. 39/24 29,
Am Eiskeller 71, 65 Mainz-Finthen, Tel. 9 95 55

ZANDER, Rolf, Privatdozent, Dr. med.,
Physiologisches Institut, Tel. 39/24 30,
Rheinhold-Schneider-Straße 1, 65 Mainz-Gonsenheim, Tel. 4 44 18

ZÖLLNER, Jürgen, Privatdozent, Dr. med.,
Physiologisch-Chemisches Institut, Tel. 39/27 36,
Hardtstraße 18, 6208 Bad Schwalbach, Tel. (0 61 24) 24 59

ASSISTENZPROFESSOREN

BRETER, Hans-Joachim, Dr. med., Physiologisch-Chemisches Institut, App. 32 07,
Am Taubertsberg 2, 65 Mainz, Tel. 38 18 37

FREUND, Dagmar, Dr. rer. nat., Anatomisches Institut, App. 33 90,
Frauenlobstraße 18, 65 Mainz

WISSENSCHAFTLICHE MITARBEITER

ABDEL-HAMID, Ahmed, Dr. rer. nat., Physiologisches Institut, Tel. 39/27 32,
Drususstraße 47, 62 Wiesbaden, Tel. (0 61 21) 8 66 30

ARENDES, Josef, Physiol.-Chem. Institut, Tel. 39/27 10,
Elsa-Brandström-Straße 69, 65 Mainz-Gonsenheim

BESIER, Hannelore, Dr. med., Wiss. Angest., Anatomisches Institut, Tel. 39/22 39,
An der Favorite 6, 65 Mainz

BITTNER, Alfred, Wiss. Angest., Dr. med., Physiologisches Institut,
Heuerstraße 61, 65 Mainz-Hechtsheim

BLASBERG, Rolf, Wiss. Angest., Dr. med., Physiologisch-Chemisches Institut, Tel. 39/23 64,
Karmeliterplatz 4, 65 Mainz, Tel. 9 41 19

BODE, Werner, Dr. rer. nat., Biologie für Mediziner, App. 42 65,
Heßlerweg 14, 65 Mainz-Drais

BÖHMER, Gerd, Physiologisches Institut, Tel. 19/32 29 und 19/32 27,
Hegelstraße 46, 65 Mainz

BRODDA, Klaus, Wiss. Angest., Dr. rer. nat., Physiologisches Institut,
Friedrich-Naumann-Straße 21, 65 Mainz, Tel. 9 17 79

BURKHARD, Oswald, Wiss. Angest., Dr. rer. nat., Physiolog. Institut, App. 32 71,
Schillerstraße 2, 6761 Kriegsfeld

CORINTH, Götz, Akad. R., Dr. med., Physiologisches Institut,
Neue Allee 5, 6719 Kirchheimbolanden, Tel. (0 63 52) 83 81

- ECKMANN, Ilse, Dr. med., Wiss. Angest., Anatomisches Institut,
Am Gonsenheimer Spieß 11, 65 Mainz
- EL-HIFNAWI, El-Sayed, Dr. rer. nat., Anatomisches Institut,
Elsa-Brandström-Straße 75, 65 Mainz-Gonsenheim
- FALLERT, Marc, Dr. med., Physiologisches Institut, Tel. 19/32 29 und 19/32 27,
Südring 98, 65 Mainz-Bretzenheim
- FISCHER, Friederike, Dr. med., Akad. OR., Anatomisches Institut, App. 32 02,
Universität, Saarstraße 21, 65 Mainz
- GEISERT, Manfred, Akad. R., Dr. phil. nat., Physiologisch-Chemisches Institut, App. 32 03,
Am Gonsenheimer Spieß 83, 65 Mainz
- HEIL, Sieglinde, Dr. med., Akad. OR., Anatomisches Institut, App. 32 01,
Universität, Saarstraße 21, 65 Mainz
- JÄGER, Ingeborg, Dipl.-Biologin, Physiologisch-Chemisches Institut, Tel. 39/27 36,
Südring 43, 65 Mainz 1, Tel. 3 40 37
- KAUL, Ulrich, Dr. rer. nat., Physiologisch-Chemisches Institut, Tel. 39/27 12,
Anzengasse 16, 65 Mainz-Bretzenheim
- KHAN, Khalid Mahmood, Akad. R., Dr. med., Anatomisches Institut,
Poppelreuterstraße 7, 65 Mainz
- KNIRSCH, Dieter, Dipl.-Ing., Physiologisch-Chemisches Institut, Tel. 39/27 37,
Waldthausenstraße 82, 65 Mainz-Finthen, Tel. 4 05 52
- KÖHL, Wolfgang, Dr. med., Wiss. Angest., Anatomisches Institut,
Heidesheimer Straße 52 (bei Moßhammer), 65 Mainz
- KRAHN, Volker, Dr. med., Akad. R., Anatomisches Institut,
Südring 98, 65 Mainz, Tel. 2 97 50
- KRAPP, Christoph, Dr. rer. nat., Anatomisches Institut,
Karlstraße 9, 62 Wiesbaden
- LANG, Werner, Wiss. Angest., Dr. rer. nat., Physiologisches Institut,
Alter Ruh Weg, 65 Mainz
- LANGEN, Hubert, Physiologisch-Chemisches Institut, App. 43 10,
Gutenbergstraße 42, 6501 Bodenheim
- MAIDHOF, Armin, Akad. R., Dr. rer. nat., Physiologisch-Chemisches Institut, App. 43 10,
Boelckestraße 29, 6503 Mainz-Kastel
- MÖLLER, Dietmar, Dipl.-Ing., Physiol. Inst., App. 43 20,
Draiser Straße 85, 65 Mainz
- MÜLLER-KLIESER, Wolfgang, Wiss. Angest., Dr. rer. nat., Physiol. Inst., Tel. 39/27 32,
Wiesenstraße 30, 65 Mainz
- REITZ, Manfred, Physiologisch-Chemisches Institut, Tel. 39/27 36,
Karmeliterplatz 4, 65 Mainz
- RIENÄCKER, Jürgen, Biologie für Mediziner, App. 42 82,
Am Stiftswingert 16, 65 Mainz
- SEIBERT, Gerhard, Dr. rer. nat., Physiologisch-Chemisches Institut, Tel. 39/22 19,
Georgstraße 1, 6103 Griesheim, Tel. (0 61 55) 58 49
- THOMÉ, Heiner, Dr. med., Physiol. Inst., App. 42 80,
Otto-Hahn-Straße 30, 6501 Saulheim
- VOGEL, Hagen, Physiologisches Institut, Tel. 19/32 34,
Niklas-Vogt-Straße 18, 65 Mainz
- VOLKIND, Ricardo, Dr. med., Physiol. Inst., Tel. 19/32 38,
Höllsteinstraße 10, 638 Bad Homburg, Tel. (0 61 72) 2 61 11

B) Lehrbeauftragte und Nichtbedienstete Lehrkräfte

NICHTBEDIENTETE PROFESSOREN

- DENEKE, Volrad, Med. Soziologie, Tel. 19/28 40,
Haedenkampstraße 1, 5 Köln 41, Tel. (02 21) 44 60 93
- JÜRGENS, Hans Wilhelm, Dr. rer. nat., Dr. agr. (Soziol.), Dipl.-Ing. agr., Med. Soziologie,
Tel. 19/28 40,
Stresemannring 11, 62 Wiesbaden, Tel. (0 61 21) 7 05 22 35
- KREIENBERG, Walter, Dr. med., Physiologie,
Kanalstraße 9, 675 Kaiserslautern, Tel. 34 94
- NEUHÄUSER, Sylvia, Dipl.-Psychologin, Med. Psychologie, Tel. 19/31 06,
Univ.-Kliniken, Inst. f. Med. Statistik u. Dokumentation, 65 Mainz
- STOCKSMEIER, Uwe, Dr. med., Dr. phil., Dipl.-Psychol., Med. Psychologie, Tel. 19/28 40,
Höhenbergstraße 6, 8132 Tutzing/Starnberger See, Tel. (0 81 58) 84 22 u. 3 54
- VOGEL, Hans-Rüdiger, Dr. med., Physiologie,
Weidmannstraße 17, 65 Mainz, Tel. 2 05 81
- WALDECK, Franz, Dr. med., Physiologie,
Bahnweg 35, 65 Mainz-Hechtsheim
- LANGENDORF, Heinz, Dr. med.,
i. FB Operative Medizin

Lehrveranstaltungen

Die mit (P) markierten Unterrichtsveranstaltungen sind Pflichtveranstaltungen. (Die Anmeldung zu diesen Praktika erfolgt zentral am Ende des vorangehenden Semesters und für Studienanfänger an den ersten beiden Tagen nach Vorlesungsbeginn im Gebäude der vor-klinischen Institute – Anschläge beachten).
Empfohlene Lehrveranstaltungen sind mit (e) gekennzeichnet.

PHYSIK

- | | |
|--|--------------------------|
| Physik für Mediziner und Pharmazeuten I A (e)
3-std., Mo 11–13, Fr 10–11, Hs 20 | G. Klages |
| Physikalisches Praktikum für Mediziner u. Pharmazeuten (P)
3-std., 2 Parallelkurse
Kurs I Mi 9–12,
Kurs II Mi 16–19, Praktikumsbau SB I | G. Klages mit
H. Haag |
| Begleitkurs zum Physikalischen Praktikum f. Mediziner u.
Pharmazeuten (e)
2-std., Mi 14–16, Hs N 1 | G. Klages |

CHEMIE

- | | |
|---|---------------------------------------|
| Chemie für Mediziner (e)
5-std., Mo 17–18, Di–Fr 12–13, Gr Hs Chemie | K. Beyermann |
| Chemisches Praktikum für Mediziner (P) mit Kolloquien
6-std., 3 Parallelkurse (rotierend)
Fr 8–12, 13–17, 17–21, Sa 8–12, siehe Aushang | K. Beyermann mit
J. Dietz und Ass. |
| Vorbereitung zum Praktikum (e)
2-std., Mo 12–14 | K. Beyermann |
| Die räumliche Struktur chem. Verbindungen (e)
1-std., Di 17–18, Gr Hs Chemie | K. Beyermann mit
J. Dietz |

BIOLOGIE

Biologie für Mediziner (e)
4-std., Di, Do 10–12,

Hs N 1

F. Romer

TERMINOLOGIE

Kursus der medizinischen Terminologie (P)

2-std., 4 Parallelkurse

Kurs A Mo 14–16,

Kurs B Mi 9–11,

Kurs C Mi 11–13,

Kurs D Mi 16–18,

Med. hist. Inst. SR

Vorbesprechung für alle Kurse siehe besonderen Anschlag!

G. Mann
W. F. Kümmel
G. Kuhnert
V. Rödel

ANATOMIE

Entwicklungsgeschichte (e)

2-std., Mi 12–13, Fr 11–12, Hs 19

L. Vollrath

Embryologische Demonstrationen z. Organentwicklung (e)
(beschränkte Teilnehmerzahl)

1-std., Z.u.O.n.V.

F. Fischer

Mikroskopisch-anatomischer (histologischer) Kurs für
Mediziner (P)

7-std., 3 Parallelkurse

Kurs A: Mo, Fr 14–16,

Kurs B: Di, Do 14–16,

Kurs C: Di, Do 16–18,

Vorbesprechung: Mo, Do 13–14, bzw. n.V. Histosaal
SB II

L. Vollrath
F. Ehrenbrand
G. Müller
H. Besier
I. Eckmann
E. El-Hifnawi
F. Fischer
D. Freund
S. Heil
K. Kahn
W. Köhl
V. Krahn
C. Krapp
I. Richter

Mikroskopisch-anatomischer (histologischer) Kurs für
Zahnmediziner (P)

7-std., Mi 14–19 s.t., Histosaal SB II

F. Ehrenbrand
F. Fischer
D. Freund

Anatomie III (Zentralnervensystem) (e)

5-std., Mo, Di, Mi 8 s.t.–9, Do 8–9, Hs 19

A. Mayet

Hirnpräparationskurs (e)

4-std., Mi 14.30–17.30, Präp.-Saal

G. Müller

Topographische Anatomie (P für alte BO)

2-std., Do 8–9.30, Fr 9–10.30, Präp.-Saal

G. Müller

Histologischer Diagnostizierkurs (e)

4-std., Sa 8–11, Histosaal SB II

G. Müller

Bau der Sinnesorgane (e)

1-std., Fr 8–9, Hs 19

E. Stofft

Anatomie für Ausländer

3-std., Z.n.V., DS

E. Stofft
G. Müller

Anatomie II (Eingeweide) für Mediziner (e)

3-std., Di 12–13, Mi, Do 11–12, Hs 19

E. Stofft

Anatomie I (Schädel u. Bewegungsapparat) f. Zahnmediziner (e)

3-std., Mo, Di, Mi 10–11, DS

F. Ehrenbrand

Anatomie III (Nervensystem) f. Zahnmediziner (e)

3-std., Mo, Di, Mi 8–9, DS

F. Ehrenbrand

Topographisch-anatomischer Demonstrationkurs f. Zahnmediziner (e) 2-std., Do, Fr 8-9, DS	F. Ehrenbrand
Seminar für Doktoranden 2-std., Z.u.O.n.V.	L. Vollrath
Arbeiten am Anatomischen Institut ganz- oder halbtägig	F. Ehrenbrand A. Mayet G. Müller E. Stofft L. Vollrath

PHYSIOLOGIE

Physiologie des Menschen, Teil II (e) 5-std., Mo, Di, Mi, Do, Fr 10-11, Hs 19	R. von Baumgarten J. Grote G. Thews R. von Baumgarten W. Barnikol J. Grote	O. Harth G. Thews P. Vaupel O. Harth H. Hutten P. Vaupel R. Zander
Physiologisches Kolloquium (e) 2-std., 8 Parallelkurse, Kurs A, B, C, D: Di 11-13, Kurs E, F, G, H: Fr 11-13, i. d. Praktikums- räumen d. Inst.	G. Thews R. von Baumgarten W. Barnikol J. Grote	A. Bittner O. Burkhard G. Corinth M. Fallert W. Lang W. Müller-Klieser D. Möller H. Thomé H. Vogel R. Volkind
Seminar zum Physiologischen Praktikum (P) 2-std., 8 Parallelkurse, Kurs A, B, C, D: Mo, Mi 14.15-15, Kurs E, F, G, H: Di, Do 14.15-15, i. d. Praktikums- räumen d. Inst.	G. Thews R. von Baumgarten W. Barnikol J. Grote O. Harth H. Hutten P. Vaupel R. Zander H.-V. Ulmer A. Abdelhamid	
Physiologisches Praktikum (P) 8-std., 8 Parallelkurse, Kurs A, B, C, D: Mo, Mi 15-18, Kurs E, F, G, H: Di, Do 15-18, i. d. Praktikums- räumen d. Inst.	R. von Baumgarten W. Barnikol K. Brodda J. Grote	O. Harth H. Hutten G. Thews P. Vaupel R. Zander H. Hutten R. Zander
Anleitung zum wissenschaftlichen Arbeiten Z.u.O.n.V.		R. v. Baumgarten R. Thümler K. Brodda O. Harth U. Wellner W. Barnikol
Grundbegriffe u. Methoden der Physiologie (e) 2-std., Di 14-16, Hs 19		
Flugmedizin (e) 1-std., Fr 12-13, DS der Anatomie		
Seminar zur Biophysik Z.u.O.n.V.		
Seminar zum Gegenstandskatalog Physiologie (e) 4-std., Z.u.O. siehe bes. Anschlag		
Physiologie der tierischen Zelle (Allgemeine Physiologie) (e) 2-std., Z.u.O. siehe bes. Anschlag		
Neurobiologisches Kolloquium Mi 17.15-18.30 jede 2. Woche, KR des Pathologischen Inst.	R. von Baumgarten O. Harth J. Pechstein H.-J. Reulen	M. Samii J. M. Schröder K. Schürmann D. Voth S. Wende O. Harth
Physiologie für Psychologen II 2-std., Mi 14-16, Hs 19		
Physiologie für Pharmazeuten (e) 2-std., SR Pharmazeutisches Inst.		W. Barnikol

Einführung in die pathologische Physiologie (e) für Pharmazeuten, SR Pharmazeutisches Inst.		W. Barnikol
Physiologie für Sportstudenten 2-std., Di, Do 10–11, Hs 2, FB 26		H.-V. Ulmer
Medizinisches Oberseminar f. Sportstudenten 2-std., Mi 8.15–9.45, AR, FB 26		H.-V. Ulmer
Einführung in die Statistik im Zusammenhang mit einem Tischcomputer (System PROGRAMMA) 1-std., Di 11–12, AR, FB 26		H.-V. Ulmer

PHYSIOLOGISCHE CHEMIE

Physiologische Chemie II (e) für Mediziner und Zahnmediziner 5-std., Mo–Fr 9–10, Hs 19	R. K. Zahn K. H. Bäßler B. Heicke H. Langendorf W. E. G. Müller	B. Schmidt D. Weinblum J. Zöllner H. J. Breter
Physiologisch-chemisches Praktikum (P) für Studenten der Medizin Mo–Fr 12.30–14, und 14–18, nach Einteilung, K u SR d. Inst.	R. K. Zahn K. H. Bäßler B. Heicke W. E. G. Müller B. Schmidt D. Weinblum J. Zöllner H. J. Breter J. Arendes R. Blasberg	H. Höhn I. Jäger M. Geisert U. Kaul H. Langen D. Knirsch A. Maidhof M. Reitz G. Seibert
Seminar für Doktoranden und Fortgeschrittene 2-std., Z.u.O.n.V.	R. K. Zahn K. H. Bäßler B. Heicke W. E. G. Müller	B. Schmidt D. Weinblum J. Zöllner H. J. Breter
Arbeiten am Institut für Physiologische Chemie ganz- und halbtägig, Z.n.V.	R. K. Zahn K. H. Bäßler B. Heicke W. E. G. Müller	B. Schmidt D. Weinblum J. Zöllner
Einführung in die Ernährungslehre 2-std., Mo 17–19, Hs 19		K. H. Bäßler
Programmierte Synthese des Alterns 1-std., Z.u.O.n.V.		R. K. Zahn
Ausgewählte Kapitel aus der Physiologischen Chemie für Examenskandidaten 4-std., Z.u.O.n.V.		B. Schmidt
Biochemie von Tumoren 1-std., Z.u.O.n.V.		W. E. G. Müller
Didaktische Probleme aus der Physiologischen Chemie 2-std., n.V., Inst.-Bibliothek (prs.)	R. K. Zahn K. H. Bäßler B. Heicke W. E. G. Müller	B. Schmidt D. Weinblum J. Zöllner
Kolloquium der Physiologischen Chemie 2-std., Mo 17–18.30, Inst.-Bibliothek	R. K. Zahn K. H. Bäßler B. Heicke W. E. G. Müller	B. Schmidt D. Weinblum J. Zöllner und Gäste
Einführung in die Physiologische Chemie für 2. Semester 1-std., Z.u.O.n.V.		R. Blasberg

Physiologische Chemie f. ausländische Studierende (zur Vorbereitung auf das Praktikum)
2-std., n. V.

H. J. Breter

Häufige Enzymdefekte im menschlichen Stoffwechsel
1-std., Z.u.O.n.V.

H. J. Breter

Seminar für Fortgeschrittene: Biochemie als Grundlage zum Verständnis biologischer und medizinischer Prozesse
2-std., Do 13–15, SR A

D. Weinblum
R. Blasberg

PSYCHOLOGIE

Kursus der Medizinischen Psychologie II (P)
2-std., Fr 8–10, Gruppenunterricht Hse d. Philosophikums

N. N.

Begleitende Vorlesung Medizinische Psychologie II (e)
1-std., Mo 18–19, Hs N 1

D. Langen
P. Netter

Studienzeit, die schönste Zeit des Lebens!

Glauben Sie es nicht?

Wir, die Aktivitas der Jenaischen Burschenschaft Arminia a. d. B., machen uns das Studentenleben mit einem Haus, Garten und Schwimmbad, die uns zur Verfügung stehen, so angenehm wie möglich!

Wir bieten:

- Lebenslange Freundschaft, über die Studienzeit hinaus
- Geistigen Austausch, über Fakultäten, Parteien und Konfessionen hinweg
- Studentenwohnräume, Aufenthaltsräume
- Hausmeister . . . kein Mensaessen

Kennen Sie uns . . .

Oder haben Sie noch Vorurteile?

Sie sind jederzeit herzlichst zu einem Besuch eingeladen!

Bei uns ist immer etwas los!



Wie finden Sie uns?

Sie erreichen uns mit den Buslinien 21 und 22 (Haltestelle Vincenskrankenhaus)

Am einfachsten:

Rufen Sie uns doch 'mal an:

Telefon 5 10 12

Mainz, Ritterstraße 6

6. Fachbereich Klinisch-Theoretische Medizin

Anschrift: Postfach 3960, Obere Zahlbacher Straße 67, 9. Stock (Hochhaus am Augustusplatz), 65 Mainz

Dekan: Prof. Dr. P. Klein (Amtszeit endet am 31.3.77), Sprechzeiten: montags 17–17.30 Uhr (vor der Fachbereichsratssitzung), Tel. 19/31 40

Dekanat: M. Hoffmann, Tel. 19/31 41, H. Gottschling, Tel. 19/31 20

Wissenschaftliche Einrichtungen

Integrierte wissenschaftliche Einrichtungen mit eigener Leitung und eigener Verwaltung.

Hygiene-Institut

Obere Zahlbacher Straße 67 (Hochhaus)

Leitung: Prof. Dr. J. Borneff, Tel. 19/31 60, Sekretariat: B. Rudolph, Sprechzeiten: 7.30–16.30 Uhr, Zi. 708, Tel. 19/31 61

Professoren: Prof. Dr. E. Pfeiffer, Tel. 19/31 54

Wiss. Mitarbeiter: Dr. H. Dunkelberg, Dr. R. Edenharder, Dr. K. Engelhardt, Dr. A. Fischer, G. Hartmetz, Dr. H. Kunte, Dr. J. Slemrova, Dr. H.-P. Werner, Dr. K. Wittig

Institut für Medizinische Mikrobiologie

Obere Zahlbacher Straße 67 (Hochhaus)

Leitung: Prof. Dr. P. Klein, Tel. 19/31 40, Sekretariat: M. Hoffmann, Sprechzeiten: 8–17 Uhr, Zi. 945, Tel. 19/31 41

Professoren: Dr. D. Bitter-Suermann, Tel. 19/31 28 - 31 36, Dr. U. Hadding, Tel. 19/31 28 - 31 36

Ass.-Prof.: M. Dierich, Tel. 19/31 15, W. König, Tel. 19/31 43, Prof. Dr. M. Loos, Tel. 19/31 37 - 31 44, Prof. Dr. H. Wagner

Wiss. Mitarbeiter: Dr. V. Brade, Tel. 19/31 25 - 31 28, Prof. Dr. M. Röllinghoff, Tel. 19/31 47

Abteilung für Experimentelle Virologie

Leitung: Prof. D. Falke, Tel. 19/31 33

Wiss. Mitarbeiter: Dr. D. Schneider, Tel. 19/31 34

Pharmakologisches Institut

Obere Zahlbacher Straße 67 (Hochhaus)

Leitung: Prof. Dr. E. Muscholl, Tel. 19/31 70, Sekretariat: M. Hassemer, Sprechzeiten: 8–17 Uhr, Zi. 1106, Tel. 19/31 71

Professoren: Privatdozent E. Jähnchen, Tel. 19/31 88, G. F. Kahl, Tel. 19/31 87, K. Löffelholz, Tel. 19/31 69, U. Wollert, Tel. 19/31 73

Ass.-Prof.: Dr. W. Dünges, Tel. 19/31 89, Prof. Dr. H. Kilbinger, Tel. 19/31 79, Dr. H. Nawrath, Tel. 19/31 75

Wiss. Mitarbeiter: Dr. D. Beermann, Dr. R. Kahl, Dr. R. Lindmar, Dr. W. Müller, H. Ritzel, Dr. K. Schrör, Dr. J. von Schwarzenfeld

Abteilung für Molekularpharmakologie

Leitung: Prof. Dr. F. Oesch, Tel. 19/31 83

Wiss. Mitarbeiter: Dr. K.-L. Platt

Abteilung für Neuropharmakologie

Leitung: N. N.

Wiss. Mitarbeiter: N. N.

Abteilung für Toxikologie

Leitung: Prof. Dr. K. J. Netter, Tel. 19/31 92

Wiss. Mitarbeiter: Dr. H.-G. Jonen

Institut für Rechtsmedizin

Universitätsklinik, Bau 18

Leitung: Prof. Dr. H. Leithoff, Tel. 19/23 87, Sekretariat: H. Jungblut, Sprechzeiten:
8–17 Uhr, Zi. 2/3, Tel. 19/23 88

Professoren: F. Petersohn, Tel. 19/23 84, G. Walther, Tel. 19/23 96, 19/29 76

Ass.-Prof. Dr. H. O. Jäckel, Tel. 19/26 87, 19/28 68

Wiss. Mitarbeiter: Dr. Dr. R. Endris, Dr. R. Hackel, Dr. E. Höhmann, Dr. L. Penzes,
Dipl.-Psych. L. Schreiber**Medizinhistorisches Institut**

Becherweg 17 (Campus universitatis)

Leitung: Prof. G. Mann, Tel. 39/22 43, Sekretariat: E. Fildstedt, Sprechzeiten: 8–17 Uhr,
Zi. 321, Tel. 39/22 43

Professoren: W. Kümmel, Tel. 39/22 43 und App. 32 57

Wiss. Mitarbeiter: G. Kuhnert, V. Rödel

Institut für Arbeits- und Sozialmedizin

Obere Zahlbacher Straße 67 (Hochhaus)

Leitung: Prof. G. Jansen, Tel. 19/31 19, Sekretariat: J. Petri, Zi. 1006, Tel. 19/31 21

Wiss. Mitarbeiter: Dr. B. Griefahn, Tel. 19/31 17

Personalteil

(Die Sprechstunden finden, sofern nicht anders angegeben, im Anschluß an die Vorlesung statt).

A) Bedienstete der Universität**PROFESSOREN****a) Hauptamtliche Professoren**BITTER-SUERMANN, Dieter, Dr. med., Medizinische Mikrobiologie, Tel. 19/31 28 - 31 36,
Kapellenstraße 80, 6501 Bodenheim, Tel. 6 30

- BORNEFF, Joachim, Dr. med., Hygiene und Bakteriologie, Tel. 19/31 60,
Am Eselsweg 43, 65 Mainz-Bretzenheim, Tel. 3 49 06
- FALKE, Dietrich, Dr. med., Medizinische Mikrobiologie,
Alfred-Mumbächer-Straße 30c, 65 Mainz-Bretzenheim, Tel. 3 43 62
- HADDING, Ulrich, Dr. med., Medizinische Mikrobiologie,
Kardinal-von-Galen-Straße 4, 65 Mainz-Marienborn, Tel. 9 62 94
- HEISCHKEL-ARTELT, Edith, Dr. med., Dr. phil., Geschichte der Medizin, emeritiert,
Adolf-Reichwein-Straße 24, 6 Frankfurt, Tel. 56 34 64
- JANSEN, Gerd, Dr. med., Dr. phil., Institut für Arbeits- und Sozialmedizin, Tel. 19/31 19,
Oberer Pustenberg 6, 44 Essen 16, Tel. 40 31 23, Tel. Mainz: 8 27 55
- KAHL, Georg Friedrich, Dr. med., Pharmakologie und Toxikologie, Tel. 19/31 87,
Alfred-Mumbächer-Straße 30a, 65 Mainz-Bretzenheim, Tel. 3 43 26
- KLEIN, Paul, Dr. med., Medizinische Mikrobiologie,
Luisenstraße 11, 65 Mainz-Gonsenheim, Tel. 4 12 09
- KÜMMEL, Werner F., Dr. phil., Medizinhistor. Institut, Tel. 39/22 43,
Große Hohl 33, 6501 Wachernheim, Tel. (0 61 32) 5 91 26
- KUSCHINSKY, Gustav, Dr. med., Pharmakologie und Toxikologie, emeritiert, Tel. 19/31 23,
Gertrud-Bäumer-Straße 16, 62 Wiesbaden, Tel. 30 24 41
- LEITHOFF, Horst, Dr. med., Institut für Rechtsmedizin,
Wahlheimer Hof 30, 6501 Hahnheim, Tel. Königernheim 4 94
- LÖFFELHOLZ, Konrad, Dr. med., Pharmakologie und Toxikologie, Tel. 19/31 69,
Altkönigstraße 10, 6201 Bremtal, Tel. 92 71
- MANN, Gunter, Dr. med., Geschichte der Medizin,
Mörfelder Landstraße 29, 607 Langen (Hess.), Tel. 7 34 48
- MUSCHOLL, Erich, Dr. med., Pharmakologie und Toxikologie, Tel. 19/31 70,
Draiser Straße 87, 65 Mainz-Bretzenheim, Tel. 3 40 61
- NETTER, Karl-Joachim, Dr. med., Pharmakologie und Toxikologie, Tel. 19/31 92,
Am Obstgarten 4, 65 Mainz-Mombach, Tel. 68 27 01
- OESCH, Franz, Dr. rer. nat., Pharmakologie und Toxikologie, Tel. 19/31 83,
Hinter der Kapelle 55, 65 Mainz-Bretzenheim, Tel. 38 24 14
- PETERSOHN, Franz, Dr. med., Institut für Rechtsmedizin,
Am Klostersgarten 9, 65 Mainz, Tel. 8 21 38
- PFEIFFER, Erhard, Dr. med., Professor, Hygiene-Institut, Tel. 19/31 54,
Hans-Böckler-Straße 52a, 65 Mainz, Tel. 3 57 14
- RÜDE, Erwin, Dr. med., Institut für Immunologie, Tel. 19/31 30
- WALTHER, Gotfried, Dr. med., Institut für Rechtsmedizin,
Hinter den Wiesen 12, 65 Mainz 32, Tel. 3 43 30
- WOLLERT, Uwe, Dr. rer. nat., Pharmakologie und Toxikologie, Tel. 19/31 73,
Göttelmannstraße 41, 65 Mainz, Tel. 8 59 20

b) Habilitierte Bedienstete

- BRADÉ, Volker, Dr. med., Wiss. Ass., Institut für Medizinische Mikrobiologie,
Tel. 19/31 25 – 31 28,
Weidmannstraße 12, 65 Mainz, Tel. 8 21 49
- JÄHNCHEN, Eberhard, Privatdozent, Dr. med., Pharmakologie und Toxikologie,
Tel. 19/31 88,
Geschwister-Scholl-Straße 15, 62 Wiesbaden, Tel. 46 37 21
- KILBINGER, Heinz, Assistenzprofessor, Dr. med., Pharmakologisches Institut,
Am Stollhenn 67, 65 Mainz 25, Tel. 68 37 83
- LOOS, Michael, Dr. rer. nat., Assistenzprofessor, Institut für Med. Mikrobiologie,
Donnersbergstraße 26, 65 Mainz-Hechtsheim, Tel. 5 83 23

RÖLLINGHOFF, Martin, Wiss. Mitarbeiter, Dr. med., Institut für Med. Mikrobiologie,
Burgunderstraße 18, 6501 Zornheim, Tel. (0 61 36) 25 26

WAGNER, Hermann, Ass.-Prof., Dr. med., Institut für Med. Mikrobiologie,
Weinbergstraße 6, 6501 Nieder-Olm, Tel. (0 61 36) 58 00

ASSISTENZPROFESSOREN

DIERICH, Manfred P., Dr. med., Institut für Medizinische Mikrobiologie, Tel. 19/31 15,
Platanenstraße 22, 65 Mainz-Hechtsheim

DÜNGES, Wolfgang, Dr. rer. nat., Pharmakologisches Institut, Tel. 19/31 89,
Rilkeallee 14, 65 Mainz-Lerchenberg, Tel. 7 17 13

JÄCKEL, Hans Otto, Dr. med., Institut für Rechtsmedizin,
Sandmühle 14 1/10, 6501 Heidesheim

KILBINGER, Heinz, Prof. Dr. med., Pharmakologisches Institut,
Am Stollhenn 67, 65 Mainz 25, Tel. 68 37 83

KÖNIG, Wolfgang, Dr. med., Institut für Medizinische Mikrobiologie,
Im Münchfeld 13, 65 Mainz

LOOS, Michael, Prof. Dr. rer. nat., Institut für Medizinische Mikrobiologie,
Donnersbergstraße 26, 65 Mainz-Hechtsheim, Tel. 5 83 23

NAWRATH, Hermann, Dr. med., Pharmakologisches Institut, Tel. 19/31 75,
Regerstraße 6, 65 Mainz-Lerchenberg, Tel. 74 10

WAGNER, Hermann, Prof. Dr. med., Institut für Medizinische Mikrobiologie,
Weinbergstraße 6, 6501 Nieder-Olm, Tel. (0 61 36) 58 00

WISSENSCHAFTLICHE MITARBEITER

BEERMANN, Dieter, Dr. rer. nat., Wiss. Mitarb., Pharmakologisches Institut,
Unter der Ruth 6, 6095 Ginsheim, Tel. 24 24

BRADE, Volker, Dr. med., Wiss. Ass., Institut für Medizinische Mikrobiologie,
Tel. 19/31 25 - 31 28
Weidmannstraße 12, 65 Mainz, Tel. 8 21 49

DUNKELBERG, Hartmut, Dr. med., Wiss. Mitarb., Hygiene-Institut, Tel. 19/31 62,
Pfaffenwaldstraße 1, 6509 Schornsheim, Tel. (0 67 32) 71 55

EDENHARDER, Hans Rudolf, Dr. rer. nat., Wiss. Angest., Hygiene-Institut,
Wallstraße 13, 65 Mainz, Tel. 38 19 43

ENDRIS, Rolf, Dr. med. dent., Dr. med., Wiss. Ass., Institut für Rechtsmedizin,
Tel. 19/26 88,
Birkenweg/Schwalbenweg, 6271 Engenhahn-Wildpark

ENGELHARDT, Karin, Dr. med., Wiss. Angest., Hygiene-Institut, Tel. 19/31 65,
Hultschinerstraße 4, 65 Mainz, Tel. 5 62 87

FISCHER, Annegret, Dr. rer. nat., Wiss. Mitarbeiter, Hygiene-Institut, Tel. 19/31 63,
Am Taubertsberg 4, 65 Mainz, Tel. 38 18 12

GRIEFAHN, Barbara, Dr. med., Wiss. Mitarb., Institut für Arbeits- und Sozialmedizin,
Tel. 19/31 17,
Königsberger Straße 45, 6501 Nieder-Olm, Tel. 57 62

HACKEL, Roland, Dr. rer. nat., Akad. Dir., Institut für Rechtsmedizin, Tel. 19/24 57,
Bebelstraße 26, 65 Mainz-Bretzenheim, Tel. 3 43 48

HARTMETZ, Günther, Wiss. Angest., Hygiene-Institut, Tel. 19/31 59,
Gonsenheimer Spieß 51, 65 Mainz, Tel. 38 10 34

HÖHMANN, Eckhard, Dr. med., Wiss. Ass., Institut für Rechtsmedizin, Tel. 19/26 25,
Sauerbruchstraße 11, 65 Mainz-Finthen

- JONEN, Hans-Georg, Dr. med., Wiss. Mitarb., Pharmakologisches Institut, Tel. 19/31 94,
Am Gonsenheimer Spieß 8, 65 Mainz, Tel. 3 49 75
- KAHL, Regine, Dr. med., Wiss. Mitarb., Pharmakologisches Institut, Tel. 19/31 87,
Alfred-Mumbächer-Straße 30a, 65 Mainz-Bretzenheim, Tel. 3 43 26
- KUHNERT, Gisela, Wiss. Ass., Medizinhistorisches Institut, Tel. 39/22 43,
Elsa-Brandström-Straße 28, 65 Mainz 1, Tel. 68 22 58
- KUNTE, Helga, Dr. rer. nat., Akad. Direktor, Hygiene-Institut, Tel. 19/31 64,
Alfred-Mumbächer-Straße 67a, 65 Mainz-Bretzenheim, Tel. 3 40 33
- LINDMAR, Ruth, Akad. Direktor, Dr. rer. nat., Pharmakologisches Institut, Tel. 19/31 74,
Trommlerweg 13, 62 Wiesbaden, Tel. 46 18 02
- MÜLLER-Walter, Dr. rer. nat., Wiss. Mitarb., Pharmakologisches Institut, Tel. 19/31 78,
Wilhelm-Leuschner-Straße 22, 652 Worms
- PENZES, Laszlo, Wiss. Angest., Dr. rer. nat., Institut für Rechtsmedizin, Tel. 19/28 68,
Im Münchfeld 25, 65 Mainz, Tel. 38 34 56
- PLATT, Karl-Ludwig, Dr. rer. nat., Wiss. Ass., Pharmakologisches Institut, Abt. Molekular-
pharmakologie, Tel. 19/32 46,
Elsa-Brandström-Straße 73, 65 Mainz-Gonsenheim, Tel. 68 17 69
- RITZEL, Harald, Wiss. Ass., Pharmakologisches Institut,
Lanzelhohl 51, 65 Mainz-Bretzenheim, Tel. 2 95 24
- RÖDEL, Volker, Wiss. Ass., Medizinhistorisches Institut, Tel. 39/32 57,
St.-Sebastian-Straße 6, 65 Mainz 1
- RÖLLINGHOFF, Martin, Professor, Dr. med., Wiss. Angest., Institut für Med. Mikrobiologie,
Tel. 19/31 47,
Burgunderstraße 18, 6501 Zornheim, Tel. (0 61 36) 25 26
- SCHNEIDER, D., Dr. rer. nat., Wiss. Ass., Institut für Med. Mikrobiologie, Tel. 19/31 34,
Nerotat 65, 62 Wiesbaden, Tel. 52 07 53
- SCHREIBER, Lukas, Dipl.-Psych., Wiss. Ass., Institut für Rechtsmedizin, Tel. 19/21 06,
Obere Zahlbacher Straße 16, 65 Mainz 1, Tel. 14 95 18
- SCHRÖR, Karsten, Dr. med., Wiss. Ass., Pharmakologisches Institut, Tel. 19/31 82,
Kornweg 49, 6229 Schlangenbad-Georgenborn
- VON SCHWARZENFELD, Irene, Dr. med., Wiss. Mitarb., Pharmakologisches Institut,
Smetanaweg 3, 65 Mainz 31, Tel. 7 21 35
- SLEMROVA, Jana, Dr. rer. nat., Wiss. Angest., Hygiene-Institut, Tel. 19/31 56,
Hochstraße 77, 65 Mainz-Bretzenheim, Tel. 36 19 10
- WERNER, Heinz-Peter, Dr. med., Wiss. Mitarbeiter, Hygiene-Institut, Tel. 19/31 55,
Kapellenstraße 17, 65 Mainz-Gonsenheim, Tel. 4 22 02
- WITTIG, Johannes, Dr. med., Akad. Oberrat, Hygiene-Institut, Tel. 19/31 49,
Am Schinnergraben 128, 65 Mainz-Hechtsheim, Tel. 5 88 05

B) Lehrbeauftragte und Nichtbedienstete Lehrkräfte

NICHTBEDIENTSTETE PROFESSOREN

- BRUNNER, Helmut, Dr. med., Pharmakologie und Toxikologie,
Im Kirschgarten 8, CH 4106 Therwil, Schweiz
- CARLSON, Sven, Dr. med., Hygiene und Mikrobiologie,
Direktor des Hygiene-Instituts der Stadt Nürnberg,
Flurstraße 17, 85 Nürnberg, Tel. (09 11) 3 98 25 20 (liest nicht)
- DUPUIS, Heinrich, Leiter der Arbeitsgruppe Anthropotechnik des Max-Planck-Instituts
für Landarbeit und Landtechnik Bad Kreuznach,
Holbeinstraße 85, 655 Bad Kreuznach, Tel. (06 71) 6 26 12

- GOSTOMZYK, Johannes Georg, Dr. med., Gerichtliche Medizin,
Schubartstraße 32, 7901 Blaustein, Tel. (07 31) 5 19 50
- KLOTTER, Hans-Erich, Prof. Dr. rer. nat., Hygiene, Ministerium für Landwirtschaft,
Weinbau und Umweltschutz,
Große Bleiche 55, 65 Mainz, Tel. 16 24 25
- KREBS, Rolf, Dr. med., Pharmakologie und Toxikologie,
Am Buschhäuschen 57, 56 Wuppertal 1, Tel. (02 02) 31 17 82
- LAMMERS, Theo, Dr. med., Hygiene und Bakteriologie,
Direktor des Hygiene-Instituts der Stadt Dortmund,
Alexanderstraße 8, 46 Dortmund, Tel. (02 31) 54 22 36 15
- RINGELMANN, Ronald, Dr. med., Medizinische Mikrobiologie,
Direktor des Bakteriologisch-Serologischen Instituts der Städt. Krankenanstalten,
Moltkestraße 14, 75 Karlsruhe
- WASIELEWSKI, Eberhard von, Dr. med., Hygiene und Bakteriologie,
Leiter der Pharma-Forschung der Farbwerke Hoechst AG,
Annabergstraße 28, 65 Mainz, Tel. 8 66 90

Lehrveranstaltungen

HYGIENE

Ökologischer Kurs, Teil Hygiene (neue ÄApprO: Pflichtkurs)
2-std., jeweils 1/2 Semester

Kurs A: Mo 14–16,
Kurs B: Di 14–16,
Kurs C: Mi 14–16,

Kurs D: Mo 14–16,
Kurs E: Di 14–16,
Kurs F: Mi 14–16,

jeweils Institutshochhaus R 648

(Die Gruppeneinteilung wird per Aushang bekanntgegeben)

Hygiene (alte B.O.: Pflichtvorlesung, neue ÄApprO: kursbegleitende
Vorlesung)

2-std., Mi 10–12, Institutshochhaus R 648

Epidemiologie und Schutzimpfung (Impfkurs) (alte B.O.: Pflichtkurs,
neue ÄApprO: kursbegleitende Vorlesung)

2-std., Di 12–13.30, Institutshochhaus R 648

Sozialhygiene und Gesundheitsfürsorge (alte B.O.: Pflichtvorlesung)

1-std., Mo 16–17, Institutshochhaus R 648

Anleitung zum wissenschaftlichen Arbeiten
ganztägig, Z.u.O.n.V.

J. Borneff
H. Dunkelberg
R. Edenharder
K. Engelhardt
A. Fischer
G. Hartmetz
H.-E. Klotter
H. Kunte
E. Pfeiffer
H.-P. Werner
J. R. Wittig

J. Borneff

J. Borneff

E. Pfeiffer

J. Borneff
E. Pfeiffer

MEDIZINISCHE MIKROBIOLOGIE

1. Pflicht-Lehrveranstaltungen

Medizinische Mikrobiologie, für Studierende nach der neuen ÄApprO.
Praktikum der Mikrobiologie, theoretischer Teil (Seminar)

4-std., Mo, Di, Mi, Fr 12–13, Gr. Hs. Pathologie

D. Falke
P. Klein

Praktikum der Mikrobiologie, praktischer Teil (alte B.O.:
bakteriol.-serolog. Kurs) 70 Plätze
3-std., Mo 14–15.30, Di 14–14.45, Kurssaal Bau 12

D. Bitter-Suermann
V. Brade
D. Falke
U. Hadding
P. Klein

Praktikum der Mikrobiologie, theoretischer Teil und praktischer
Teil (2 x 70 Plätze)
3 Wochen, ganztägig, in der vorlesungsfreien Zeit nach dem
Semester, nach Vereinbarung, Kurssaal Bau 12.

D. Bitter-Suermann
M. Dierich
W. König
M. Loos
M. Röllinghoff
H. Wagner

Medizinische Mikrobiologie für Zahnmediziner mit praktischen
Übungen
3-std., Mi 13.30–15.30, Hs. Zahnklinik

U. Hadding
V. Brade

Medizinische Mikrobiologie für Pharmazeuten mit Übungen
2-std., Mi 17.30–19, Kurssaal Bau 12

E. v. Wasielewski

2. Zusätzlich angebotene Lehrveranstaltungen für Naturwissenschaftler

Virologischer Kurs für Naturwissenschaftler (nur Examenssemester,
begrenzte Teilnehmerzahl)
ganztägig, Z.u.O.n.V.

D. Falke

Immunologisches Seminar mit praktischen Übungen für Naturwissen-
schaftler, beschränkte Teilnehmerzahl
Z.u.O.n.V.

M. Loos
M. Röllinghoff
E. Rude
H. Wagner

3. Zusätzlich angebotene Lehrveranstaltungen für Mediziner

Ausgewählte Kapitel der Virologie für Mediziner
1-std., Z.u.O.n.V.

D. Falke

Spezielle Kapitel der Infektionsimmunologie
1-std., Z.u.O.n.V.

M. Röllinghoff
H. Wagner

Anleitung zum wissenschaftlichen Arbeiten
ganztägig, n.V.

D. Bitter-Suermann
V. Brade
M. Dierich
D. Falke
U. Hadding

W. König
E. M. Lemmel
M. Loos
M. Röllinghoff
H. Wagner

Einführung in die Serologie der Bluttransfusion mit blutgruppen-
serologischem Praktikum
2-std., 14-tägl., Z.n.V. Transfusionszentrale

A. Arndt-Hanser

Ausgewählte Kapitel der Immunhämatologie und Transfusions-
kunde
1-std., Z.n.V., Transfusionszentrale

A. Arndt-Hanser

Serologische und präparative Immunchemie der Blutersatzmittel
1-std., Z.n.V., Kurssaal Bau 12

H. Bitz

PHARMAKOLOGIE UND TOXIKOLOGIE

1. Pflichtveranstaltungen

Kursus der Allgemeinen Pharmakologie und Toxikologie
5-std., (Pflichtlehrveranstaltung nach der ÄApprO)

E. Jähnchen
H. Kilbinger
E. Muscholl

a) Seminar für alle Teilnehmer der Parallelkurse I–IV
(Pharmakologie I und II und Toxikologie nach der alten B.O.)
4-std., Di, Mi, Do, Fr 11–12, Gr. Hs. Pathologie

b) Praktischer Teil mit Unterricht in kleinen Gruppen
KS Pharmakologie, 11. Stock, Hochhaus

Parallelkurs I, 2-std., Di 14–15.30
Parallelkurs II, 2-std., Mi 13.30–15
Parallelkurs III, 2-std., Mi 16–17.30
Parallelkurs IV, 2-std., Do 14–15.30

W. Dünges
E. Jähnchen
H. Kilbinger
R. Krebs
E. Muscholl
H. Nawrath
N. N.
mit wiss. Mitarb.:
D. Beermann

S. Höckel
H. G. Jonen
R. Kahl
R. Lindmar
W. Müller
K. L. Platt
H. Ritzel
K. Schrör
I. v. Schwarzenfeld

Kursus der speziellen Pharmakologie und Toxikologie (Arzneiverordnungen mit praktischen Übungen im Rezeptieren)
3-std., Mo 16–17, Di 16–18, Gr. Hs. Pathologie

G. F. Kahl
K. Löffelholz

Pharmakologie für Zahnmediziner, einschl. Arzneiverordnungen I
3-std., Mo 15–17, Do 15–16, Hs. Zahnklinik

H. Brunner
U. Wollert
N. N.

Pharmakologie für Pharmazeuten und Chemiker I
2-std., Mo 17–19, SR FB Pharmazie

F. Oesch

Kursus der pharmazeutischen und medizinischen Terminologie (Pflichtveranstaltung für Pharmazeuten)
1-std., Di 16–17, SR FB Pharmazie

H. G. Jonen
R. Kahl

2. Dringend empfohlene Lehrveranstaltungen

Therapeutisches Kolloquium

1-std., Do 16–17, Konferenzraum Nachsorgeklinik, parterre

G. F. Kahl
P. Schölmerich
H. P. Wolff

Pharmakologisches Praktikum (für Naturwissenschaftler)
4-std., Z.n.V., KS Pharmakologie, 11. Stock, Hochhaus

W. Dünges
E. Jähnchen
H. Kilbinger
R. Krebs
E. Muscholl
H. Nawrath
N. N.
mit wiss. Mitarb.:
D. Beermann

S. Höckel
H. G. Jonen
R. Kahl
R. Lindmar,
W. Müller
K. L. Platt
H. Ritzel
K. Schrör
I. v. Schwarzenfeld

3. Wahl-Lehrveranstaltungen

Arbeiten im Pharmakologischen Labor
ganztäglich, n.V., im Institut

E. Jähnchen
G. F. Kahl
H. Kilbinger
K. Löffelholz

E. Muscholl
F. Oesch
U. Wollert

Mechanismen der Biosynthese und der Inaktivierung reaktiver Metabolite (für Mediziner und Naturwissenschaftler)
2-std., Mo 8.30–10.30, 13. Stock, Hochhaus Raum 1319

F. Oesch

GESCHICHTE DER MEDIZIN

1. Pflicht-Lehrveranstaltungen

Kursus der medizinischen Terminologie
2-std.,

Kurs A, Mo 15–17, SR Institut (SB II/5)
Kurs B, Di 14–16, SR Institut (SB II/5)
Kurs C, Di 16–18, SR Institut (SB II/5)
Kurs D, Mi 9–11, SR Institut (SB II/5)

G. Mann
W. Kümmel
G. Kuhnert
V. Rödel

Vorbereitung für alle vier Kurse s. besonderen Aushang

Geschichte der Medizin mit besonderer Berücksichtigung der Zahnheilkunde
1-std., Di 11–12, Histologiesaal Zahnklinik

W. Kümmel

2. Dringend empfohlene Lehrveranstaltungen

Geschichte der Medizin (historische, kulturelle und soziale Grundlagen des ärztlichen Denkens, Wissens und Handelns)
2-std., Fr 10–12, Hs HNO/Augenklinik

G. Mann

Methoden der wissenschaftlich-literarischen Arbeit (medizinische Bibliographie). Einführung für Studenten und Doktoranden aller medizinischen Fachgebiete

G. Mann

1-std., in 3 Parallelkursen

Kurs A, Mi 9–10

Kurs B, Mi 10–11

Kurs C, Mi 11–12

(verlegbar), Leseraum Medizinische Zentralbibliothek Bau 19

3. Wahl-Lehrveranstaltungen

Sozialdarwinismus, Sozialanthropologie (Seminar)
2-std., 14-tägl., Di 18–20, SR Institut (SB II/5)

G. Mann

W. Kümmel

Wissenschaftsgeschichte im Gespräch (Kolloquium)
2-std., 14-tägl., Di 18–20, SR Institut (SB II/5)

G. Mann

W. Kümmel

G. Kuhnert

V. Rödel

Einführung in die Literatur und Methode der Medizingeschichte (Proseminar)

G. Mann

1-std., Fr 12–13, verlegbar, SR Institut (SB II/5)

Doktoranden-Kolloquium

G. Mann

1-std., Z.n.V., SR Institut (SB II/5)

W. Kümmel

Biographisch-literarische Beratung bei wissenschaftlichen Arbeiten
Di, Mi, Do 15–16, Institut (SB II/5)

G. Mann

W. Kümmel

G. Kuhnert

V. Rödel

RECHTSMEDIZIN

1. Pflicht-Lehrveranstaltungen

Ökologischer Kurs, Teil Rechtsmedizin
2-std., Do 16–18, Fr 14–18, jeweils 1/2 Semester

H. O. Jäckel

G. Walther

2. Dringend empfohlene Lehrveranstaltungen

Rechtsmedizin einschließlich Versicherungsmedizin und ärztliche Rechts- und Berufskunde
3-std., Di, Mi, Do 9–10, Kl. Hs. Pathologie

R. Hackel

H. O. Jäckel

H. Leithoff

F. Petersohn

G. Walther

3. Wahl-Lehrveranstaltungen

Aktuelle Fragen der Verkehrsmedizin
1-std., Z.u.O.n.V.

H. Leithoff

F. Petersohn

Kolloquium für Examensfragen

H. O. Jäckel

2-std., Mi, Do 17–18, Bibliothek Rechtsmedizin

G. Walther

Anleitung zum wissenschaftlichen Arbeiten
Z.u.O.n.V.

G. Walther

Doktoranden-Kolloquium Z.u.O.n.V.		G. Walther
Rechtsmedizin für Juristen I 1-std., Fr 9–10,	Haus ReWi, Hs. III	F. Petersohn H. Leithoff
Kriminologische Diagnostik 1-std., Fr 10–11,	Haus ReWi, Hs. III	F. Petersohn
Probleme der Glaubwürdigkeit und der Vernehmungstechnik 2-std., Fr 15–17,	Haus ReWi, Hs. III	F. Petersohn
Kriminologische Klinik 2-std., Fr 17–19,	Haus ReWi, Hs. III	A. Mergen F. Petersohn

ARBEITS- UND SOZIALMEDIZIN

1. Pflicht-Lehrveranstaltung

Ökologischer Kurs, Teil Arbeits- und Sozialmedizin (neue ÄApprO) 2-std., Do 14–16 (Seminarteil) Gr. Hs. Chirurgie Praktikumsteil: Fr. nach Ankündigung		G. Jansen H. Dupuis N. N.
--	--	---------------------------------

2. Dringend empfohlene Lehrveranstaltung

Arbeits- und sozialmedizinische Grundlagen (B.O.) zugleich Einführung in den Ökologischen Kurs (ÄApprO) 1-std., Do 10–11,	Kl. Hs. Pathologie	G. Jansen B. Griefahn
---	--------------------	--------------------------

3. Wahl-Lehrveranstaltungen

Kolloquium über psychophysiologische Fragen des Umweltschutzes und medizinisch-psychologische Lärmforschung 1-std., Do 11–12,	O.n.V.	G. Jansen B. Griefahn
Ausgewählte Kapitel der Anthropotechnik und Ergonomie für Mediziner 1-std., Do 10–11,	O.n.V.	H. Dupuis
Anleitung zum wissenschaftlichen Arbeiten, auch Doktoranden- Kolloquium 2-std., n.V.		G. Jansen B. Griefahn

IMMUNOLOGIE

Einführung in die Immunologie für Mediziner und Naturwissen- schaftler 2-std., Z.u.O.n.V.		E. Rüde
Anleitung zum wissenschaftlichen Arbeiten ganztägig, n.V.		E. Rüde

7. Fachbereich Klinische Institute

Anschrift: Postfach 3960, Langenbeckstraße 1 (Schwesternhaus II), 65 Mainz

Dekan: Prof. Dr. R. Wolf (Amtszeit endet am 31.3.77), Sprechzeiten: Nach vorheriger Anmeldung im Sekretariat, Tel. 19/29 66

Dekanat: Renate Tresz, Tel. 19/29 66

Wissenschaftliche Einrichtungen

Integrierte wissenschaftliche Einrichtungen mit eigener Leitung und eigener Verwaltung.

Institut für Anästhesiologie

Ehrlichweg 5

Leitung: Prof. R. Frey, Tel. 19/26 35—21 17, Sekretariat: Tel. 19/26 35—21 17

Professoren: U. Gerbershagen, Tel. 19/20 55—20 56, M. Halmagy, Tel. 19/27 02

Ass.-Prof.: F.-R. Brost, Tel. 19/25 19

Wiss. Mitarbeiter: Dr. W. Abdulla, Dr. J. Bisdorff, Dr. E. Bloh, Dr. M. Bonfert, J. Brand, Dr. C. M. Bregenzer, Dr. J. Collo, Dr. Z. Deranja, G. Diether-Vasseur, Dr. R. Dücker, Dr. P. F. Fischer, Dr. R. Goedecke, Dr. F. Goergen, B. Hauf, Dr. E. Herrmann, Dr. G. Hoffmann, Dr. H. Jacobi, Dr. B. Kaiser, Dr. P. Kleemann, Dr. U. Kleinheisterkamp, R. Klemeit, Dr. R. Knitza, W. Kremer, Dr. P. Kuleszynski, Dr. E. Lanz, Dr. H. von Lutzki, Dr. H. Makowski, Dr. H. Müller, Dr. K.-P. Müller, Dr. N. Müller-Suur, F. Nauth, Dr. K. Nebe, Dr. Ch. Panhans, Dr. G. Reiter, Dr. Ch. Riemesch-Becker, Dr. B. Röhrl, Dr. G. Rubenbauer, R. Schwarz, Dr. G. Sehhati Chafai, Dr. C. Sostegno, Dr. B. Stein, Dr. U. Steingass, Dr. K. Stosseck, Dr. Theiß, Dr. D. Thust, Dr. H. Tschoki-Heinrichs, Dr. W. D. Wilhelm, Dr. L. Yalcindag

Institut für Strahlenkunde

Naunynweg

Leitung: Prof. L. Diethelm, Tel. 19/23 70, Sekretariat: R. Görges, Tel. 19/23 71

Professoren: M. Georgi, Tel. 19/23 58, K. Hahn, Tel. 19/28 04, J. Kutzner, Tel. 19/28 03, R. Wolf, Tel. 19/23 77

Wiss. Mitarbeiter: Dr. U. Benken, K.-H. Brod, Dr. M. Broglie, Dr. D. Eissner, Dr. H. J. Ernst, Dr. W. Grimm, Dr. J. Günther, H. J. Hämmerling, Dr. Halbsguth, A. Haubner, Dr. A. Herrmann, Dr. H. Hücker, Dr. A. Kaufmann, Dr. D. Kerkmann, Dr. H. P. Kurtenbach, Dr. K. Laufer, Dr. H. Leeder, H.R. Lehr, Dr. B. Ludwig, E. Magin, Dr. L. Meyzis, Dr. Dr. D. Piroth, Dr. P. Reinhardt, H.-J. Schaeffer, Dr. U. Settergren, Ch. Thiel, Dr. H. Weigand, Dr. E. Wittschen

Pathologisch-Anatomisches Institut

Reisingerweg 6

Leitung: Prof. Dr. W. Thoenes, Tel. 19/23 01, Sekretariat: B. Schumacher, N. Zi. 01—110, 01—115, Tel. 19/23 05

Professoren: K. H. Langer, Tel. 19/26 00, K. Paulini, Tel. 19/23 03

Wiss. Mitarbeiter: Dr. D. Frohneberg, Dr. H. Gabbert, F. Hawling, Dr. P. Höhn, Dr. H.-D. John, Dr. H.-J. Rumpelt, Dr. H. M. Schneider, Dr. W. Sonntag, Dr. R. Troeber, Dr. R. Wagner, Dr. W. Will

Abteilung für Neuropathologie

Reisingerweg 6

Leitung: Prof. Dr. J. M. Schröder, Tel. 19/28 13, Sekretariat: B. Weiner, N. Zi. 01—229,
App. 40 55

Wiss. Mitarbeiter: Dr. J. Bohl, Tel. 19/29 59, B. Ringelstein, Tel. 40 27

Abteilung für Kinderpathologie

Reisingerweg 6

Leitung: Prof. Dr. W. Meyer, Tel. 19/23 09, Sekretariat: Ch. Schmalzel, App. 40 53

Wiss. Mitarbeiter: Dr. J. Ott, App. 40 56

Abteilung für Neuroradiologie

Czernyweg

Leitung: Prof. Dr. S. Wende, Tel. 19/21 41, Sekretariat: K. Benda, N. Zi. 161, Tel. 19/21 39

Wiss. Mitarbeiter: Dr. A. Aulich, Dr. K. Kretzschmar, Dr. E. Schindler

Institut für Medizinische Statistik und Dokumentation

Obere Zahlbacher Straße 69

Leitung: N. N.

Kommissarische Leitung: Prof. Dr. Dr. S. Koller, Tel. 19/31 02, Sekretariat: E. Japp,
N. Zi. 109, Tel. 19/31 01

Ass.-Prof.: E. Scheidt, Tel. 19/32 52

Wiss. Mitarbeiter: M. Budenz, Dr. W. Ehrenberg-Kieckebusch, I. Hahn, H. Knorr, R. Lippold,
I. Meier, K.-H. Schicketanz, S. Wellek, G. Wetter**Personalteil**

(Die Sprechstunden finden, sofern nicht anders angegeben, unmittelbar nach der Vorlesung statt).

A) Bedienstete der Universität**PROFESSOREN****a) Hauptamtliche Professoren**BREDT, Heinrich, Dr. med., Allgemeine Pathologie und Pathologische Anatomie, emeritiert,
Finther Landstraße 58, 65 Mainz-Gonsenheim, Tel. 4 14 33,
Sprechstunden: nach VereinbarungDIETHELM, Lothar, Dr. med., Medizinische Strahlenkunde,
Weichselstraße 53, 65 Mainz, Tel. 5 21 21FREY, Rudolf, Dr. med., Anästhesiologie,
Oderstraße 53, 65 Mainz, Tel. 5 27 51GEORGI, Max, Dr. med., Klinische Strahlenkunde,
Am Gonsenheimer Spieß 16, 65 Mainz, Tel. 38 13 00

- GERBERSHAGEN, Hans-Ulrich, Dr. med., Anästhesiologie,
Kakteenweg 6, 65 Mainz-Finthen, Tel. 9 95 93
- HAHN, Klaus, Dr. med., Institut für Klinische Strahlenkunde,
Rieslingweg 6, 6501 Gau-Bischofsheim, Tel. 33 09
- HALMÁGYI, Miklos, Dr. med., Anästhesiologie,
Langenbeckstraße 1, 65 Mainz, Tel. 19/27 02
- KOLLER, Siegfried, Dr. phil., Dr. med., Medizinische Statistik und Dokumentation,
emeritiert,
Georg-Büchner-Straße 25, 65 Mainz-Hechtsheim, Tel. 5 93 15,
Sprechstunden: N. V.
- KUTZNER, Joachim, Dr. med., Klinische Strahlenkunde,
Backhaushohl 46, 65 Mainz-Bretzenheim, Tel. 3 44 83
- LANGER, Karl-Heinz, Dr. med., Cytobiologie und Cytopathologie, Tel. 19/26 00,
Rüdesheimer Straße 15, 6203 Hochheim/Mainz, Tel. (0 61 46) 45 41
- MEYER, Wladimir, Dr. med., Allgemeine Pathologie und Pathologische Anatomie,
Annabergstraße 4, 65 Mainz, Tel. 57 82 64
- SCHRÖDER, J. Michael, Dr. med., Neuropathologie,
An der Bachwiese 13, 6501 Wackernheim, Tel. (0 61 32) 57 41
- THOENES, Wolfgang, Dr. med., Allgemeine Pathologie und Pathologische Anatomie,
Tel. 19/23 01,
Welschstraße 5, 65 Mainz, Tel. 5 45 50
- WENDE, Sigurd, Dr. med., Neuroradiologie,
Kerschensteinerstraße 17–19, 65 Mainz-Gonsenheim, Tel. 38 19 25
- WOLF, Rudolf, Dr. rer. nat., Medizinische Physik,
Fichtenstraße 3, 6201 Hünstetten-Oberlibbach, Tel. (0 61 28) 69 00

b) Habilitierte Bedienstete

- PAULINI, Kurt, Dr. med., Allgemeine Pathologie und Pathologische Anatomie,
Tel. 19/23 03,
Pfarrer-Stockheimer-Straße 35a, 65 Mainz-Bretzenheim, Tel. 3 34 75

ASSISTENZPROFESSOREN

- BROST, Frank-Rüdiger, Dr. med., Institut für Anästhesiologie,
Rheingaustraße 17, 65 Mainz, Tel. 5 04 85
- SCHEIDT, Eberhard, Dr. med., Institut für Medizinische Statistik und Dokumentation,
Tel. 19/32 52
Landwehrweg 46, 65 Mainz, Tel. 5 29 88

WISSENSCHAFTLICHE MITARBEITER

- ABDULLA, Walied, Dr. med., Institut für Anästhesiologie,
Thomas-Mann-Straße 3a, 65 Mainz
- AULICH, Albrecht, Dr. med., Abteilung für Neuroradiologie an der Neurochirurgischen
Klinik,
Südring 98, 65 Mainz 1, Tel. 2 16 61
- BENKEN, Ulrich, Dr. med., Institut für Klinische Strahlenkunde,
Ulmenstraße 7, 65 Mainz-Finthen, Tel. 4 01 56
- BISDORFF, Jean, Dr. med., Institut für Anästhesiologie,
Am Taubertsberg 4, 65 Mainz, Tel. 38 17 55

- BLOH, Elke, Dr. med., Institut für Anästhesiologie,
Wallaustraße 30, 65 Mainz
- BOHL, Jürgen, Dr. med., Abteilung für Neuropathologie, Pathologisch-
Anatomisches Institut,
Hessenring 24, 6201 Nordenstadt, Tel. (0 61 22) 25 81
- BONFERT, Marlies, Dr. med., Institut für Anästhesiologie,
Langenbeckstraße 1, 65 Mainz
- BRAND, Jürgen,
Silcherweg 5, 65 Mainz 31, Tel. 7 26 70
- BREGENZER, Claus Michael, Dr. med., Institut für Anästhesiologie,
Gartenstraße 9, 654 Simmern, Tel. 60 19
- BROD, Karl-Heinz, Dipl.-Chem., Institut für Klinische Strahlenkunde,
Nordring 6, 671 Frankenthal, Tel. 42 17
- BROGLIE, Michael, Dr. med., Institut für Klinische Strahlenkunde,
Ernst-Abbe-Straße 1, 65 Mainz-Gonsenheim, Tel. 4 37 66
- BUDENZ, Margarete, Dipl.-Math., Institut für Medizinische Statistik und Dokumentation,
Friedrichstraße 61, 65 Mainz 23
- COLLO, Jutta, Dr. med., Institut für Anästhesiologie,
Südring 211, 65 Mainz 1, Tel. 3 52 03
- DERANJA, Zelimir, Dr. med., Institut für Anästhesiologie,
Weichselstraße 72, 65 Mainz, Tel. 5 22 76
- DIETHER-VASSEUR, Germaine, Institut für Anästhesiologie,
Lindenschmitstraße 55, 65 Mainz
- DÜCKER, Rainer, Dr. med., Institut für Anästhesiologie,
Hartmut-Pfeil-Weg 5, 61 Darmstadt, Tel. 5 46 31
- EHRENBERG-KIECKEBUSCH, Waldtraud, Akad. Dir., Dr. rer. nat.,
Institut für Medizinische Statistik und Dokumentation,
Alfred-Mumbächer-Straße 38, 65 Mainz, Tel. 3 33 12
- EISSNER, Dagmar, Dr. med., Institut für Klinische Strahlenkunde,
Am Hechenberg 24, 65 Mainz-Hechtsheim, Tel. 5 87 77
- ERNST, Heinz-Jürgen, Dr. med., Institut für Klinische Strahlenkunde,
Otto-Hahn-Straße 12, 65 Mainz-Erbersheim
- FISCHER, Peter Ferdinand, Akad. Dir., Dr. med., Institut für Anästhesiologie,
Südring 355, 65 Mainz, Tel. 3 50 52
- FROHNEBERG, Detlef, Dr. med., Pathologisches Institut,
Koblenzer Straße 54, 625 Limburg 3, Tel. (0 64 31) 82 02
- GABBERT, Helmut, Dr. med., Pathologisches Institut, Tel. 19/26 01,
Am Taubertsberg 2, 65 Mainz, Tel. 38 10 35
- GOEDECKE, Rainer, Dr. med., Institut für Anästhesiologie,
Fritz-Kohl-Straße 20, 65 Mainz
- GOERGEN, Fernand, Institut für Anästhesiologie,
Langenbeckstraße 1, 65 Mainz
- GRIMM, Werner, Dr. rer. nat., Institut für Klinische Strahlenkunde,
Martin-Kirchner-Straße 1, 65 Mainz-Bretzenheim, Tel. 3 48 17
- GÜNTHER, Rolf, Dr. med., Institut für Klinische Strahlenkunde,
Am Sonnigen Hang 21, 65 Mainz-Marienborn
- HÄMMERLING, Hans-Joachim, Institut für Klinische Strahlenkunde,
Körnerstraße 28, 6201 Naurod, Tel. (0 61 27) 42 12
- HAHN, Ilse, Dipl.-Phys., Institut für Medizinische Statistik und Dokumentation,
Schumannstraße 5, 62 Wiesbaden

- HALBSGUTH, Alfred, Dr. med., Institut für Klinische Strahlenkunde,
Mainzer Straße 32, 6238 Hofheim, Tel. 33 72
- HAUBNER, Aleksandra, Institut für Klinische Strahlenkunde,
Hegelstraße 47, 65 Mainz, Tel. 3 18 69
- HAUF, Barbara, Dr. med., Institut für Anästhesiologie,
Am Taubertsberg 4, 65 Mainz, Tel. 38 38 10
- HAWLING, Frank, Pathologisch-Anatomisches Institut,
Hinter der Kapelle 47, 65 Mainz-Bretzenheim, Tel. 36 11 60
- HERRMANN, Annegret, Dr. med., Institut für Klinische Strahlenkunde,
Max-Born-Straße 10, 65 Mainz-Hechtsheim, Tel. 5 83 24
- HERRMANN, Elke, Dr. med., Institut für Anästhesiologie,
Kurfürstenstraße 4, 65 Mainz, Tel. 6 32 03
- HÖHN, Peter, Dr. med., Pathologisches Institut, Tel. 19/26 77,
Spitzwegstraße 1, 65 Mainz-Lerchenberg, Tel. 7 35 25
- HOFFMANN, Gabriele, Dr. med., Institut für Anästhesiologie,
Max-Born-Straße 10, 65 Mainz-Hechtsheim, Tel. 5 83 33
- HÜCKER, Harald, Dr. med., Institut für Klinische Strahlenkunde,
Mainzer Straße 130, 6506 Nackenheim
- JACOBI, Helmut, Dr. med., Institut für Anästhesiologie,
Elbestraße 10, 65 Mainz, Tel. 4 44 55
- JOHN, Hans-Dieter, Dr. med., Pathologisches Institut, Tel. 19/23 07,
Am Stiftswingert 15, 65 Mainz, Tel. 8 27 83
- KAISER, Barbara, Dr. med., Institut für Anästhesiologie,
Langenbeckstraße 1, 65 Mainz
- KAUFMANN, Andreas, Dr. med., Institut für Klinische Strahlenkunde,
Am Gonsenheimer Spieß 8, 65 Mainz, Tel. 3 78 36
- KERKMANN, Dieter, Dr. med., Institut für Klinische Strahlenkunde,
Am Alten Weg 24, 65 Mainz-Marienborn, Tel. 36 12 49
- KLEEMANN, Peter Paul, Dr. med., Institut für Anästhesiologie,
Langenbeckstraße 1, 65 Mainz
- KLEINHEISTERKAMP, Ursula, Dr. med., Akad. Dir., Institut für Anästhesiologie,
Rubensallee 44a, 65 Mainz-Lerchenberg, Tel. 7 26 66
- KLEMEIT, Rosemarie, Institut für Anästhesiologie,
Langenbeckstraße 1, 65 Mainz
- KNITZA, Reinhold, Dr. med., Institut für Anästhesiologie,
Langenbeckstraße 1, 65 Mainz
- KNORR, Hanno, Dipl.-Phys., Institut für Medizinische Statistik und Dokumentation,
Tel. 19/31 03,
Am Schöllberg 3, 6501 Ebersheim, Tel. (0 61 36) 56 00
- KREMER, Walter, Institut für Anästhesiologie,
Langenbeckstraße 1, 65 Mainz
- KRETZSCHMAR, Konrad, Abteilung für Neuroradiologie an der Neurochirurgischen Klinik,
Hinter der Kapelle 32, 65 Mainz-Bretzenheim, Tel. 36 29 45
- KULESZYNSKI, Przemyslaw, Dr. med., Institut für Anästhesiologie,
Rheinblick 29, 6501 Wackernheim, Tel. 56 30
- KURTENBACH, Heinz-Peter, Institut für Klinische Strahlenkunde,
Thomas-Mann-Straße 3, 65 Mainz, Tel. 3 14 78
- LANZ, Egon, Dr. med., Institut für Anästhesiologie,
Südring 86, 65 Mainz-Bretzenheim, Tel. 6 61 63
- LAUFER, Klaus, Dr. med., Institut für Klinische Strahlenkunde,
Rosenstraße 5, Schlangenbad-Bierstadt

- LEEDER, Hilmar, Dr. med., Institut für Klinische Strahlenkunde,
Taubertsberg 4, 65 Mainz, Tel. 38 18 01
- LEHR, Hans Rudolf, Institut für Klinische Strahlenkunde,
Silcherweg 1, 65 Mainz-Lerchenberg, Tel. 7 13 92
- LIPPOLD, Rainer, Dipl.-Phys., Institut für Medizinische Statistik und Dokumentation,
Tel. 19/31 06,
Hauptstraße 3, 6501 Essenheim
- LUDWIG, Bernd, Dr. med., Institut für Klinische Strahlenkunde,
Langenbeckstraße 1, 65 Mainz
- LUTZKI, Hildburg von, Akad. Dir., Dr. med., Institut für Anästhesiologie,
Schuppstraße 37, 62 Wiesbaden-Sonnenberg, Tel. 5 40 32
- MAGIN, Engelbert, Institut für Klinische Strahlenkunde,
Kakteenweg 36, 65 Mainz 21, Tel. 9 96 15
- MAKOWSKI, Heinrich Volker, Dr. med., Institut für Anästhesiologie,
Rheinallee 3c, 65 Mainz
- MEIER, Inge, Dipl.-Math., Institut für Medizinische Statistik und Dokumentation,
Tel. 19/31 06,
Berliner Straße 31, 65 Mainz, Tel. 57 24 33
- MEYZIS, Lothar, Dr. med., Institut für Klinische Strahlenkunde,
Alfred-Mumbächer-Straße 67b, 65 Mainz-Bretzenheim, Tel. 3 33 64
- MÜLLER, Hubert, Dr. med., Institut für Anästhesiologie,
Karl-Josef-Schlitt-Straße 58, 62 Wiesbaden, Tel. 4 39 17
- MÜLLER, Klaus-Peter, Dr. med., Institut für Anästhesiologie,
Kappesgarten 10, 62 Wiesbaden-Bierstadt, Tel. 7 40 87
- MÜLLER-SUUR, Niels, Dr. med., Institut für Anästhesiologie,
Liebigstraße 46, 6 Frankfurt, Tel. 72 97 13
- NAUTH, Fatemeh, Institut für Anästhesiologie,
Am Gonsenheimer Spieß 10, 65 Mainz 1, Tel. 3 74 45
- NEBE, Klaus, Dr. med., Institut für Anästhesiologie,
Langenbeckstraße 1, 65 Mainz
- OTT, Jörg, Dr. med., Abteilung für Kinderpathologie am Pathologisch-Anatomischen
Institut,
Rosenweg 17, 65 Mainz-Laubenheim, Tel. 8 65 80
- PANHANS, Christa, Dr. med., Institut für Anästhesiologie,
Am Marienpfad 33, 65 Mainz-Bretzenheim, Tel. 36 14 10
- PIROTH, Dieter, Dr. med., Dr. rer. nat., Institut für Klinische Strahlenkunde,
Mühlstraße 15, Elsheim, Tel. (0 61 30) 17 78
- REINHARDT, Peter, Dr. med., Institut für Klinische Strahlenkunde,
Am Rödelstück 28, 65 Mainz 42, Tel. 5 86 67
- REITER, Gertrud, Akad. R., Dr. med., Institut für Anästhesiologie,
Am Eiskeller 35, 65 Mainz-Finthen, Tel. 9 93 71
- RIEMESCH-BECKER, Christoph, Dr. med., Institut für Anästhesiologie,
Kellerskopfweg 1, 62 Wiesbaden-Rambach, Tel. (0 61 21) 54 46 15
- RINGELSTEIN, Bernd, Dr. med., Abteilung für Neuropathologie, Pathologisch-
Anatomisches Institut,
Im Münchfeld 9, 65 Mainz, Tel. 3 19 62
- RÖHRL, Brunhilde, Dr. med., Institut für Anästhesiologie,
Langenbeckstraße 1, 65 Mainz
- RUBENBAUER, Günther, Dr. med., Institut für Anästhesiologie,
Langenbeckstraße 1, 65 Mainz

- RUMPELT, Hans-Joachim, Dr. med., Pathologisches Institut, App. 40 24,
Am Sonnigen Hang 12, 65 Mainz-Marienborn, Tel. 3 45 43
- SCHAEFFER, Hans-Jürgen, Institut für Klinische Strahlenkunde,
Weichselstraße 74, 65 Mainz
- SCHICKETANZ, Karl-Heinz, Institut für Medizinische Statistik und Dokumentation, Tel. 19/31 10
Walheimer Hof 28, 6501 Hahnheim, Tel. (0 67 37) 6 91
- SCHINDLER, Erwin, Dr. med., Abteilung für Neuroradiologie der Neurochirurgischen Klinik,
Rheinstraße 29, 65 Mainz, Tel. 2 15 68
- SCHNEIDER, H. M., Dr. med., Pathologisches Institut, Tel. 19/26 57,
Eduard-David-Straße 1, 65 Mainz, Tel. 38 17 46
- SCHWARZ, Regina, Institut für Anästhesiologie,
Hinter der Kapelle 46, 65 Mainz-Bretzenheim, Tel. 36 17 29
- SEHHATI CHAFAI, Gholam, Dr. med., Institut für Anästhesiologie,
Ernst-Barlach-Straße 29, 609 Rüsselsheim, Tel. 5 94 97
- SETTERGREN, Ulf, Dr. med., Institut für Klinische Strahlenkunde,
Bahnhofstraße 68, 6507 Ingelheim, Tel. 43 92
- SONNTAG, Werner, Dr. med., Pathologisches Institut, Tel. 19/28 14,
Rubensallee 12–20, 65 Mainz-Lerchenberg
- SOSTEGNO, Carmelo, Institut für Anästhesiologie,
Ulrichstraße 35, 65 Mainz-Bretzenheim
- STEIN, Bernd, Dr. med., Institut für Anästhesiologie,
Langenbeckstraße 1, 65 Mainz
- STEINGASS, Ulf, Dr. med., Institut für Anästhesiologie,
Am Fort Weisenau 22, 65 Mainz, Tel. 8 94 13
- STOSSECK, Klaus, Dr. med., Institut für Anästhesiologie,
Kaiserstraße 21, 65 Mainz
- THEISS, Dieter, Institut für Anästhesiologie,
In der Meielache 23, 65 Mainz-Gonsenheim, Tel. 3 27 93
- THIEL, Charlotte, Institut für Klinische Strahlenkunde,
Heidesheimer Straße 63, 65 Mainz 1
- THUST, Doris, Dr. med., Institut für Anästhesiologie,
Geschwister-Scholl-Straße 6, 6501 Budenheim, Tel. 62 33
- TROEBER, Rolf, Pathologisch-Anatomisches Institut,
Carl-Benz-Straße 10, 65 Mainz
- TSCHOKI-HEINRICHS, Hildegard, Dr. med., Institut für Anästhesiologie,
Hegelstraße 54 V, 65 Mainz, Tel. 3 17 81
- WAGNER, Rudolf, Dr. med., Pathologisches Institut, Tel. 19/28 11,
Welschstraße 18, 65 Mainz, Tel. 5 41 15
- WEIGAND, Hanfried, Dr. med., Institut für Klinische Strahlenkunde,
Südring 106, 65 Mainz-Bretzenheim, Tel. 2 52 96
- WELLEK, Stefan, Dipl.-Psych., Institut für Medizinische Statistik und Dokumentation,
Tel. 19/44 61,
Rudolf-Diesel-Straße 7, 65 Mainz-Bretzenheim, Tel. 5 36 12
- WETTER, Günter, Dipl.-Math., Institut für Medizinische Statistik und Dokumentation,
Tel. 19/31 05,
Im Münchfeld 13, 65 Mainz, Tel. 3 11 99
- WILHELM, Wolf-Dietrich, Dr. med., Institut für Anästhesiologie,
Elsa-Brandström-Straße 19, 65 Mainz-Gonsenheim, Tel. 68 22 72
- WILL, Wolfgang, Dr. med., Pathologisch-Anatomisches Institut,
Im Viertheil 13, 555 Bernkastel-Kues

WITTSCHEN, Enno, Dr. med., Institut für Klinische Strahlenkunde,
Clemens-Brentano-Straße 1, 65 Mainz-Hechtsheim, Tel. 5 98 06

YALCINDAG, Leyla, Dr. med., Institut für Anästhesiologie,
Langenbeckstraße 1, 65 Mainz

B) Lehrbeauftragte und Nichtbedienstete Lehrkräfte

HONORARPROFESSOR

JAEGER, Robert, Dr. phil., Medizinische Strahlenkunde,
Oberregierungsrat a. D. in der Physikalisch-Technischen Bundesanstalt Braunschweig,
Otto-Weiß-Straße 10, 635 Bad Nauheim, Tel. 22 31 (liest nicht)

NICHTBEDIENTETE PROFESSOREN

BÄSSLER, Roland, Dr. med., Allgem. Pathologie und Pathologische Anatomie,
Pathologisches Institut des Städt. Krankenhauses,
Edelzellerstraße 4, 64 Fulda, Tel. (06 61) 8 42 76

BARTH, Lothar, Dr. med., Anästhesiologie,
DRK-Krankenhaus, 28 Bremen

BUCHWALD, Wolfgang, Dr. med., Radiologie,
Chefarzt der Radiologischen Abteilung des Friedrich-Ebert-Krankenhauses,
235 Neumünster (Holstein), Tel. (0 43 21) 52 52

BUSANNY-CASPARI, Willi, Dr. med., Dr. rer. nat., Allgemeine Pathologie und
Pathologische Anatomie,
Leitender Arzt des Pathologischen Instituts beim Zweckverband des Stadt- und
Kreiskrankenhauses Minden,
Bismarckstraße 6, 495 Minden (beurlaubt)

CLAUS, Hans-Günther, Dr. med., Radiologie,
Chefarzt der Röntgenabteilung der Städtischen Krankenanstalten Remscheid,
Burgerstraße 211, 563 Remscheid, Tel. (0 21 23) 1 91

ESSER, Claus, Dr. med., Medizinische Strahlenkunde,
ehemal. Direktor des Strahleninstituts der Städtischen Kliniken Darmstadt,
Flotowstraße 4, 61 Darmstadt, Tel. (0 61 51) 7 61 74

FASSBENDER, Hans-Georg, Dr. med., Allgemeine Pathologie und Pathologische Anatomie,
Beratender Arzt der Bundeswehr, Leiter des Instituts für allgemeine und experimen-
telle Pathologie der Bundeswehr,
Friedrich-Schneider-Straße 14, 65 Mainz, Tel. 5 70 31,
Schweidnitzer Straße 2, 65 Mainz, Tel. 8 65 19

FLENKER, H., Dr. med., Allgemeine Pathologie und Pathologische Anatomie,
Chefarzt des Pathologischen Instituts am Zentralkrankenhaus in Bremerhaven

FRANZEN, Josef, Dr. med., Medizinische Strahlenkunde,
Chefarzt der Röntgen- und Strahlenabteilung am St.-Elisabeth-Krankenhaus des
Deutschen Caritas-Instituts für Gesundheitsfürsorge, Köln-Hohenlind,
Dorfstraße 10, 5 Köln-Lindenthal, Tel. 43 63 87

HAAS, Jean-Peter, Dr. med., Institut für Klinische Strahlenkunde,
Chefarzt der Strahlenabteilung,
Städt. Krankenanstalten 64 Fulda

HABIGHORST, Ludwig-Volker, Dr. med., Klinische Radiologie,
Städt. Krankenhaus Kemperhof,
54 Koblenz, Tel. (02 61) 4 60 21,
Geisbachstraße 43, 54 Koblenz-Metternich, Tel. (02 61) 2 16 77

- HILL, Klaus, Dr. med., Allgemeine Pathologie und Pathologische Anatomie,
Chefarzt des Pathologischen Instituts am Evangelischen Krankenhaus,
Werler Straße 110, 47 Hamm/Westf., Tel. (0 23 81), 54 51,
Heideweg 194, 47 Hamm-Berge, Tel. (0 23 81) 5 12 29
- HÜLSE, Reinhard, Dr. med., Klinische Strahlenkunde,
Evangel. Stift St. Martin,
54 Koblenz, Tel. (02 61) 1 00 11,
Hohenzollernstraße 146, 54 Koblenz, Tel. (02 61) 3 18 31
- KÖSSLING, Friedrich-Karl, Dr. med., Allgemeine Pathologie und Pathologische Anatomie,
Pathologisches Institut am Zentralkrankenhaus,
St.-Jürgen-Straße, 28 Bremen 1, Tel. (04 21) 4 49 21
- KREUSCHER, Herrmann, Dr. med., Anästhesiologie,
Weidmannstraße 40, 65 Mainz, Tel. 2 06 55
- LÖHR, Jost, Allgemeine Pathologie und Pathologische Anatomie,
Pathologisches Institut,
Harrenufer 41, 29 Oldenburg, Tel. (04 41) 2 56 01
- MICHAELIS, Jörg, Dr. med., Statistik und Dokumentation,
Liebermannstraße 26, 65 Mainz-Lerchenberg, Tel. 7 12 28
- NOLTE, Hans, Dr. med., Anästhesiologie,
Chefarzt des Instituts für Anästhesiologie des Zweckverbandes Stadt- und
Kreiskrankenhaus Minden (Westfalen),
495 Minden, Tel. 80 11
- REISNER, Klaus, Dr. med., Radiologie,
St.-Vincentius-Krankenhaus,
Südenstraße, 75 Karlsruhe, Tel. (07 21) 81 10 31
- REMMELE, Wolfgang, Allgem. Pathologie und spezielle pathologische Anatomie,
Direktor des Pathologischen Institutes der Kliniken der Landeshauptstadt
Wiesbaden,
Schwalbacher Straße 62, 62 Wiesbaden, Tel. 38 61
- SCHÄFER, Albrecht, Dr. med., Allgemeine Pathologie und Pathologische Anatomie,
Städt. Krankenhaus, Abteilung Pathologie,
Richard-Wagner-Straße 45, 675 Kaiserslautern, Tel. (06 31) 85 31,
Fliegerstraße 72, 675 Kaiserslautern, Tel. (06 31) 6 14 71
- STELZIG, Hans Hartmut, Dr. med., Klinische Strahlenkunde,
Stadtkrankenhaus, Radiologische Abteilung,
609 Rüsselsheim, Tel. (0 61 42) 6 36 40,
Ernst-Reuter-Straße 68, 609 Rüsselsheim, Tel. (0 61 42) 6 20 61
- STÖTZER, Harry, Dr. med., Leiter der Abteilung für experimentelle Pathologie der
Fa. Ch. Boehringer Ingelheim,
Ch. Boehringer Sohn, 6507 Ingelheim, Tel. (0 61 32) 77 25 73,
Frankenstraße 1, 6507 Ingelheim, Tel. (0 61 32) 23 80
- VAN DE WEYER, Karl-Heinrich, Dr. med., Medizinische Strahlenkunde,
Chefarzt der Radiologischen Abteilung am Schwerpunkt-Krankenhaus in Trier,
Auf der Hill, Caspar-Olevian-Straße 62, 55 Trier, Tel. 3 10 40
- ZEITLER, Eberhard, Dr. med., Medizinische Strahlenkunde,
Chefarzt der Radiodiagnostischen Abteilung der Städtischen Krankenanstalten,
Flurstraße 17, 85 Nürnberg, Tel. (09 11) 39 81

Lehrbeauftragte

- WERMUTH, Nanny, Dipl.-Vw., Dr. phil., Institut für Medizinische Statistik und Dokumentation,
Weifert-Janzen-Straße 12, 65 Mainz, Tel. 38 38 95

Lehrveranstaltungen

ANÄSTHESIOLOGIE

Scheinpflichtige Unterrichtsveranstaltungen

Praktische Übungen für akute Notfälle
und Erste ärztliche Hilfe
30 Std., Di–Mi 14–16, Bau 8a

M. Halmágyi
F. Brost
U. Kleinheister-
kamp
S. Okonek
H. P. Schuster
G. Sehhati Chafai
mit Assistenten

Praktische Übungen für akute Notfälle und Erste
ärztliche Hilfe II
Mo 14–16, Bau 8a

R. Frey
H. U. Gerbershagen
K. Stosseck

Praktikum der Prämedikation zur Narkose I
im Rahmen des Praktikums der Chirurgie
20 Std., Mo–Fr 16–17, Hs und KS Chirur-
gische Klinik

M. Halmágyi
F. Brost
U. Kleinheisterkamp
H. V. Makowski
K. P. Müller

Praktikum der Prämedikation zur Narkose II
im Rahmen des Praktikums der Chirurgie
Mo, Di, Mi 16–17

R. Frey
H. U. Gerbershagen

Dringend empfohlene Unterrichtsveranstaltungen

Symptomatologie und Erste Versorgung der
akut lebensbedrohlichen Zustände
(Ringvorlesung)
1-std., Mo 11–12, Hs Chirurgische
Klinik

M. Halmágyi
F. Brost
W. Draf
P. Emmrich
H. Nolte
H. Just

H. Kreuzscher
K. Martin
H. P. Schuster
D. Voth
W. Wernitsch

Grundzüge der Intensivbehandlung
1-std., Mi 10–11, Hs Chirurgische Klinik

M. Halmágyi
F. Brost

Anästhesiologie Vor- und Nachbehandlung der
Patienten der operativen Medizin
1-std., Di 9–10, Hs Chirurgische Klinik

M. Halmágyi
F. Brost
H. Kreuzscher
H. Nolte

Biochemische Grundlagen der Infusionstherapie
1-std., Di 16, KS Chirurgische Klinik

M. Halmágyi
K. H. Bäßler

Allgemeine und örtliche Betäubungsverfahren
1-std., Di 11–12, Hs Chirurgische Klinik

R. Frey
H. U. Gerbershagen
K. Stosseck

Erkennung und Behandlung von Zwischenfällen in der
Anästhesie
1-std., Fr 10–11, Hs Chirurgische Klinik

H. U. Gerbershagen
R. Frey
Gh. Sehhati

Wahlunterrichtsveranstaltungen

Kolloquium über anästhesiologische Fragen für Fortge-
schrittene
1-std., Mi 16–17, KoR Inst. Anästhesiologie

L. Barth
R. Frey
H. U. Gerbershagen

Anästhesiologische Schmerzbehandlung
1-std., Mo 15–15.45, KS Chirurgie Erdg.

H. U. Gerbershagen
Ch. Panhans

Spezielle Probleme der Anästhesiologie und
Intensivtherapie
1-std., Mo 16–17, KoR Inst. Anästhesiologie

R. Frey
H. U. Gerbershagen
H. V. Makowski

Wissenschaftliche Arbeiten am Institut für Anästhesiologie 1-std., Fr 16.30–17.30	KoR Inst. Anästhesiologie	R. Frey H. U. Gerbershagen K. Stosseck
Katastrophenmedizin 1-std., Z.n.V.,	KoR Inst. Anästhesiologie	R. Frey K. P. Müller
Spezielle Probleme der Regionalanästhesie 1-std., Mo 14–15,	Raum B 61, Erdg. Chir. Klinik (neben der Gastroenterologie)	H. U. Gerbershagen Ch. Panhans
Erste Hilfe für Studierende des Vorklinischen Studienabschnittes 1-std., Do 15–17,	Hs N 1	R. Frey H. Müller H. V. Makowski C. M. Schweikert K. P. Müller

RADIOLOGIE

1. Scheinpflichtige Lehrveranstaltungen

Kursus der Radiologie (unter Berücksichtigung des Strahlenschutzes) Di, Mi, Do 14–15.30, 15.30–17, ZMK-Klinik	J. Kutzner W. Buchwald H.G. Claus D. Eißner M. Georgi I. Greinacher J. P. Haas L.V. Habighorst	K. Hahn R. Hülse K. Reisner H. Stelzig S. Wende K. H. v. d. Weyer R. Wolf E. Zeitler
---	---	---

2. Dringend empfohlene Lehrveranstaltungen

Radiologie (Röntgendiagnostik, Strahlentherapie und Nuklearmedizin) Di, Fr 10–11,	Gr. Hs Path.	L. Diethelm
Anatomie im Röntgenbild (für Studierende in der Vorklinik) Fr 13–15,	Hs 19 (Campus)	J. Franzen

3. Wahllehrveranstaltungen

Röntgendiagnostisches Praktikum (für Doktoranden) ganz- und halbtägig, Z.u.O.n.V.	L. Diethelm M. Georgi K. Hahn	J. Kutzner R. Wolf
Ausgewählte Kapitel aus der Radiologie 14-tägl., Mo 14–16	H. G. Claus L. Diethelm D. Eißner M. Georgi J. P. Haas L.V. Habighorst K. Hahn	R. Hülse J. Kutzner K. Reisner H. Stelzig K. H. v. d. Weyer R. Wolf E. Zeitler
Einführung in die Röntgendiagnostik (Propädeutik) 14-tägl., Z.n.V.,	Hs Inst.	C. Esser
Röntgendiagnostik in der Chirurgie Do 16–17,	Hs Inst.	K. H. v. d. Weyer
Einführung in die gynäkologische Strahlentherapie Z.u.O.n.V.		H. G. Claus
Röntgendiagnostik des Magen-Darm-Kanals 2-std., 14-tägl., n.V.		W. Buchwald
Spezielle Röntgendiagnostik am Schädel 2-std., 14-tägl., n.V.		K. Reisner

Einführung in die Angiographie am Körperstamm
Z.u.O.n.V.

L. V. Habighorst

Einführung in die Nuklearmedizin
2-std., Z.u.O.n.V.

K. Hahn
D. Eißner
J. Fischer
W. Grimm

W. Hengst
J. Kutzner
R. Wolf

Röntgenbildanalyse und Anleitung zum Abfassen von
Befunddiktaten
Mi 14–15,

DR chirurgische
Röntgendiagnostik

M. Georgi

Arbeiten in der experimentellen Abteilung
Z.n.V.

L. Diethelm
M. Georgi
K. Hahn

J. Kutzner
R. Wolf

Radiologische Diagnostik der arteriellen und venösen
Erkrankungen
Z.n.V.

E. Zeitler

NEURORADIOLOGIE

(Die Lehrveranstaltungen finden im Hs der Neurochirurg. Kl., Abtl. f. Neuroradiologie statt).

Neuroradiologische Diagnostik cerebraler und spinaler
Erkrankungen
2-std., Di 16–18,

S. Wende

Neuroradiologische Demonstrationen
1-std., Fr 15–16,

S. Wende

Neuroradiologischer Untersuchungskurs
tägl. 9–12

S. Wende

ALLGEMEINE PATHOLOGIE UND PATHOLOGISCHE ANATOMIE

Für Studierende nach der ÄApprO

1. Scheinpflichtige Lehrveranstaltungen

Kursus der Allgemeinen Pathologie

6-std., Mo–Do 9–10 (alle Gruppen)
Fr 8–10 (Prakt. Gruppe A u. B)
Fr 10–12 (Prakt. Gruppe C u. D)
Mo 11–13 (Prakt. Gruppe E u. F)

W. Thoenes
H.-D. John
K. H. Langer
J. M. Schröder

Gr. Hs und KS Pathologie

Kursus der Speziellen Pathologie
(ab 3. klin. Sem.)

4-std., Mo 9–11, 17–19 (Gruppe A)
Di 9–11, 17–19 (Gruppe B)
Do 9–11, 17–19 (Gruppe C)

K. Paulini
P. Höhn
K. H. Langer
H.-M. Schneider
J. M. Schröder
R. Wagner

Kl. Hs und KS Pathologie

2. Dringend empfohlene Lehrveranstaltungen

Organpathologie

(ergänzend zum Kurs der Allgemeinen Pathologie)
3-std., Mo, Mi, Do 10–11, Gr. Hs Pathologie

K. Paulini
J. M. Schröder
H. Stötzer
W. Thoenes

Klinisch-pathologische Besprechungen der Obduktionen
(ab 5. klin. Sem.)

1-std., tägl. 12–13, SeS Path.

K. Paulini
W. Thoenes

Klinisch-pathologische Besprechungen der Inneren Medizin (ab 5. klin. Sem.) 1-std., 14-tägl., Do 12–13, Kl. Hs Pathologie	W. Thoenes J. Beyer R. Ferlinz J. Fischer	P. Schölmerich R. Wagner H. P. Wolff
Klinisch-pathologische Besprechungen der Chirurgie, HNO-Heilkunde u.a. Spezialgebiete (ab 5. klin. Sem.) 1-std., (im Wechsel mit Innerer Medizin) Do, 12–13, Kl. Hs Pathologie	W. Thoenes N. N. K. Ewe	J. Fischer H. Helms F. Kümmerle
Pädiatrisch-pathologische Besprechungen (ab 5. klin. Sem.) 1-std., 14-tägl., Z.n.V., Gr. Hs Pathologie		W. Meyer J. Spranger
Klinisch-neuropathologische Besprechungen (ab 5. klin. Sem.) 2-std., 14-tägl., Mo 15.30–17, Kl. Hs Pathologie		J. M. Schröder
Akademisches Lehrkrankenhaus Wiesbaden		
1. Klinisch-pathologische Besprechungen (für Studenten des 3. klin. Studienabschnittes) 1-std., 12–13, SeS Pathologie		W. Remmele
2. Klinisch-pathologisches Kolloquium über ausgewählte Fälle 1-std., Z.n.V.		W. Remmele
3. Klinisch-pathologisches Kolloquium (zus. mit dem Verein der Ärzte Wiesbadens und Umgebung e.V.) jew. letzter Mittwoch im Monat, 17.30–19, Bau 3 (Chirurgie), Erdgeschoß KoR		W. Remmele
Für Studierende nach der BO		
Allgemeine Pathologie 4-std., Mo–Do 9–10, Gr. Hs Pathologie		W. Thoenes J. M. Schröder
Spezielle Pathologie 3-std., Mo, Mi, Do 10–11, Gr. Hs Pathologie		K. Paulini J. M. Schröder H. Stötzer W. Thoenes
Pathologisch-histologisches Praktikum 2-std., Z.n.V., KS Pathologie		K. H. Langer W. Thoenes
Pathologisch-anatomischer Demonstrationskurs 2-std., Z.n.V., Patholog. Inst. der Städt. Krankenanstalten Wiesbaden		W. Remmele
Sektionskurs 2-std., Z.n.V., SeS Path.		K. Paulini
Für Studierende der Zahnheilkunde		
Scheinpflichtige Lehrveranstaltungen		
Spezielle Pathologie für Studierende der Zahnheilkunde 4-std., Mo, Do 17–19, Gr. Hs Pathologie		W. Meyer
Pathologisch-histologisches Praktikum für Studierende der Zahnheilkunde 2-std., Fr 11.30–13, KS Pathologie		W. Meyer
Dringend empfohlene Lehrveranstaltungen		
Spezielle Pathologie und Pathohistologie der Zahn-, Mund- und Kieferkrankheiten, Teil II 1-std., Di 16–17, Gr. Hs ZMK		W. Meyer H. Scheunemann

Wahllehrveranstaltungen

Pathologisch-histologischer Kurs für Fortgeschrittene 2-std. (Kompaktkurs), Z.n.V.	H. Flenker
Feinstruktur neuromuskulärer Erkrankungen 1-std., Do 16–17, Gr. Hs Pathologie	J. M. Schröder
Neuropathologischer Untersuchungskurs 3-std., Di 14–17, SeS Pathologie	J. M. Schröder
Pathologie der Entzündung 1-std., Z.u.O.n.V.	H. G. Faßbender
Spezielle Pathologie der Brustdrüsenerkrankungen 1-std., Z.u.O.n.V.	R. Bäßler
Spezielle Probleme der klinischen Pathologie 2-std., 14-tägl., Z.u.O.n.V.	K. Hill F. K. Kössling

MEDIZINISCHE STATISTIK UND DOKUMENTATION

1. Scheinpflichtige Lehrveranstaltungen

Übungen zur Biomathematik für Mediziner 2-std., Mo–Do 14–16 und 16–18, KS Inst.	N. N. W. Ehrenberg- Kieckebusch R. Lippold	E. Scheidt K.-H. Schicketanz S. Wellek N. Wermuth
--	---	--

2. Dringend empfohlene Lehrveranstaltungen

Biomathematik, Medizinische Statistik und Dokumentation 2-std., Fr 11.30–13, Hs Frauenklinik	N. N.
---	-------

3. Wahllehrveranstaltungen

Kolloquium über die Anwendung der Statistik in der Medizin 2-std., n.V.	N. N.	
Einführung in die elektronische Datenverarbeitung in der Medizin 1-std., n.V.	J. Michaelis	
Statistische Beratung bei wissenschaftlichen Arbeiten halbtägig, n.V.	N. N. W. Ehrenberg- Kieckebusch R. Lippold	E. Scheidt K.-H. Schicketanz S. Wellek N. Wermuth

Schwimmhalle und Sauna

Öffnungszeiten für Studenten, Bedienstete
und deren Angehörige:

Mo–Fr 15–20 Uhr

8. Fachbereich Konservative Medizin

Anschrift: Postfach 3960, Langenbeckstraße 1 (Schwesternhaus II), 65 Mainz

Dekan: Prof. Dr. E. Straub (Amtszeit endet am 31.3.77), Tel. 19/24 41, Sprechzeiten: Nach vorheriger Anmeldung im Sekretariat.

Dekanat: Renate Tresz, Tel. 19/29 91

Wissenschaftliche Einrichtungen

Integrierte wissenschaftliche Einrichtungen mit eigener Leitung und eigener Verwaltung.

I. Medizinische Klinik und Poliklinik

Naunynweg

Leitung: Prof. Dr. H. P. Wolff, Tel. 19/22 75, Sekretariat: U. Bohm, Tel. 19/22 76

Professoren: G.-A. Distler, Tel. 19/25 32, K. Ewe, Tel. 19/25 61, E.-M. Lemmel, Tel. 19/31 45, H.-P. Nast, Tel. 19/21 28, W. Ohler, Tel. 19/28 84, H. Spitzbarth, Tel. 19/28 78, J. Weis, Tel. 19/21 46

Ass.-Professoren: E. U. Baas, Tel. 19/22 80, K. Sinterhauf, Tel. 19/21 89

Wiss. Mitarbeiter: Dr. F. Appel, Dr. H. Cölle, Dr. I. Dunkel, Dr. V. Eckardt, Dr. U. Farack, Dr. M. Gathof, Dr. A.-Ch. v. Gizycki, Dr. E. Hecking, Dr. H.-J. Keim, Dr. W. Kirch, Dr. H. Köhler, Dr. E. Noah, Dr. Th. Philipp, Dr. P. Reinhardt, Dr. K. Riechmann, Dr. G. Schumann, Dr. W. Schwarz, Dr. Ch. Utech, Dr. U. Walter, Dr. E. Wandel, Dr. R. Wanitschke, Dr. Th. Weihrauch, Dr. H. Zschiedrich

Abteilung für Hämatologie

Naunynweg

Leitung: Prof. Dr. J. Fischer, Tel. 19/25 80, Sekretariat: H. Petermann, Tel. 19/25 81

Ass.-Professoren: Dr. E. U. Baas, Dr. G. Zeile, Tel. 19/22 52

Wiss. Mitarbeiter: Dr. W. Achenbach, Dr. A. Brunier, Dr. W. Fischer, Dr. J. Preiß, Dr. A. Roux, Tel. 19/27 12

Strahlenschutzarzt: Dr. H. Gamm, Tel. 19/27 14

II. Medizinische Klinik und Poliklinik

Reisingerweg

Leitung: Prof. Dr. P. Schölmerich, Tel. 19/22 50, Sekretariat: G. Andres, Tel. 19/22 51

Professoren: H. Gilfrich, Tel. 19/27 41, H. Just, Tel. 19/25 86, K. Lang, Tel. 19/24 16, P. Limbourg, Tel. 19/21 54, H. J. v. Mengden, Tel. 19/28 21, W. Prellwitz, Tel. 19/21 90, H. Schönborn, Tel. 19/22 56, H. P. Schuster, Tel. 19/25 48, U. Theile, Tel. 19/28 25

Ass.-Professoren: (Tel. Zentralsekretariat 19/22 56)
Dr. W. Atzpodien, Dr. M. Olbermann

Wiss. Mitarbeiter: Dr. H. Bierbach, Dr. R. Bork, Dr. K. Diether, Dr. H. H. Dormeyer, Dr. P. Fischer, Dr. J. Freudenberg, Dr. H.-J. Giesecke, Dr. U. Groth, Dr. P. Hain, W. Hassinger, Dr. S. Kapp, Dr. F. Kersting, T. Meinertz, Dr. K.-A. Müller, Dr. S. Okonek, Dr. H. Pernice, Dr. H.-J. Rohde, Dr. H. Sauer, Dr. E. Schnellbacher, Dr. C.-J. Schuster, Dr. K. Tüttenberg, Dr. A. von Ungern-Sternberg, Dr. B. Wellek, Dr. K. Würkert, Dr. J. Zipfel, Dr. B. Zöllner

Abteilung für Endokrinologie

Naunynweg

Leitung: Prof. Dr. J. Beyer, Tel. 19/22 55, Sekretariat: U. Hoch, Tel. 19/24 11

Wiss. Mitarbeiter: Dr. U. Cordes, Dr. J. Happ, Dr. U. Krause, Dr. G. Sell, Dr. E. Wolf

Abteilung für Physikalische Therapie und Rheumatologie

Reisingerweg

Leitung: N. N.

Ass.-Prof.: Dr. Gunhild Faust

Wiss. Mitarbeiter: Dr. W. Günther, Dr. B. Zöller

Abteilung für Pneumologie

Killianweg

Leitung: Prof. Dr. R. Ferlinz, Tel. 19/29 62, Sekretariat: U. Jäger, N. Zi. 2, Tel. 19/29 63

Ass.-Prof.: Dr. V. Schulz

Wiss. Mitarbeiter: Dr. S. Busch, Dr. P. Endres, Dr. A. Rubin, Dr. K. H. Schnabel,
Dr. J. Schönen**Kinderklinik**

Czernyweg 1

Leitung: Prof. Dr. J. Spranger, Tel. 19/23 25, Sekretariat: M. Belz, N. Zi. 14, Tel. 19/23 26

Professoren: M. Cantz, Tel. 19/28 92, P. Emmrich, Tel. 19/27 69, G. Erdmann, Tel. 19/23 23,
B.-K. Jüngst, Tel. 19/23 28, W. Schönberger, Tel. 19/25 77, E. Straub, Tel. 19/24 41

Ass.-Prof.: Dr. G. Schönberger, Tel. 19/21 57, Dr. U. Stechele, Tel. 19/27 82

Wiss. Mitarbeiter: Dr. W. Baumann, Dr. J. Beck, Dr. F. Benzing, Dr. H. Boeger, Dr. B. Brodt,
Dr. E. Dieterich, H.-G. Eckert, E. Einsiedel, Dr. H. Franke, Dr. J. Franke, Dr. J. Gehler,
Dr. W. Gempp-Friedrich, Dr. I. Glatzel, Dr. H. Grammel, Dr. I. Greinacher, Dr. P. Gut-
jahr, M. Hanisch, Dr. A. Hencks, C. Humburg, Dr. S. Kehr, H. Ottes, Dr. B. Pontz, Dr.
Ch. Quade, Dr. M. Rochel, Dr. H. Rohr-Weirich, Dr. W. Scheunemann, H. Seitz, Dr. H.
Stopfkuchen, Dr. J. Tröger, Dr. W. Wahler, B. Walther, Dr. J. Weinig, Dr. D. Weitzel,
Dr. B. Zabel, Dr. R. Ziegler**Hautklinik**

Ehrlichweg

Leitung: Prof. Dr. G. W. Korting, Tel. 19/29 10, Sekretariat: H. Hegner, Tel. 19/29 11

Professoren: H. Holzmann, Tel. 19/29 50, B. Morsches, Tel. 19/29 40

Ass.-Prof.: Dr. K. Bork, Tel. 19/29 20

Wiss. Mitarbeiter: Dr. R. Barniske, Dr. M. Bechtold, Dr. P. Benes, Dr. B. Bolte, Dr. R.
Brachtel, Dr. H.-U. Bröckelschen, Dr. A. Gnändiger-Mezger, Dr. G. Heindorff, Dr. N.
Hoede, Dr. K. Mache, Dr. K. Ohmer, Dr. S. Rose, Dr. A. Rosinus, Dr. B. Schäfer,
Dr. P. Schramm, Dr. U. Weigand**Psychiatrische Klinik**

Kraepelinweg

Leitung: Prof. Dr. U. Peters, Tel. 19/23 35, Sekretariat: B. Seyb, Tel. 19/23 36

Professoren: J. Glatzel, Tel. 19/23 68, H. Rieger, Tel. 19/25 95, K. H. Schiffer, Tel. 19/23 36

Ass.-Professoren: Dr. N. Seyfeddinipur, Tel. 19/23 38

Wiss. Mitarbeiter: Dr. Ch. Bettingen, Dr. H. Caesar, Dr. W. Demuth, Dr. G. Ditzen, Dr. R. Enkelmann, Dr. Ch. Gottwald, Dr. K. Haberer, Dr. D. Heimann, Dr. H. Hoeffelmann, Dr. K. Kerschberger, Dr. U. Maehrlein, Dr. A. Marneros, Dr. M. Philipp, Dr. U. Röhr, B. Roy-Feiler, Dr. M. Schäfer, Dr. K. Schaumberger, Dr. R. Schleiffer, Dr. L. Troeber-Bahm, Dr. W. Völckel

Klinik und Poliklinik für Psychotherapie

Reisingerweg

Leitung: Prof. Dr. D. Langen, Tel. 19/28 40, Sekretariat: I. Al Bassam, Tel. 19/28 41

Wiss. Mitarbeiter: Dr. J. Garcia-Vera, Dr. A. Müller-Kicherer, I. Reitter

Neurologische Klinik und Poliklinik

Reisingerweg

Leitung: Prof. Dr. H. Ch. Hopf, Tel. 19/25 10, Sekretariat: K. Brandmüller, Tel. 19/25 11

Professoren: G. Haferkamp, Tel. 19/21 96

Wiss. Mitarbeiter: R. Besser, Dr. H. Bücking, Dr. B. Fahl, Dr. A. Fenske, Dr. K. Lowitzsch, Dr. K. Maurer, Dr. W.-R. Palmer, Dr. Th. Piegler, Dr. U. Pittrich, Dr. R. Thümmler

Personalteil

(Die Sprechstunden finden, sofern nicht anders angegeben, unmittelbar nach der Vorlesung statt).

A) Bedienstete der Universität

PROFESSOREN

a) Hauptamtliche Professoren

BEYER, Jürgen, Dr. med., Innere Medizin, Endokrinologie,
Menzelstraße 7, 65 Mainz 31, Tel. 7 38 13

BILZ, Rudolf, Dr. med., Medizinische Psychologie und Psychotherapie, pensioniert,
Beuthener Straße 1, 65 Mainz,
Sprechstunden: Mo—Fr 11—13, Kliniken, Bau 22

CANTZ, Michael, Dr. med., Kinderklinik,
Bebelstraße 49, 65 Mainz, Tel. 19/28 92

DISTLER, Georg-Armin, Dr. med., Innere Medizin,
Südring 347, 65 Mainz-Bretzenheim, Tel. 3 31 00

EMMRICH, Peter, Dr. med., Kinderheilkunde,
Rilkeallee 15, 65 Mainz-Lerchenberg, Tel. 7 15 85

ERDMANN, Gerhart, Dr. med., Kinderheilkunde,
Augustusstraße 11, 65 Mainz, Tel. 9 64 67

EWE, Klaus, Dr. med., Innere Medizin,
Südring 349, 65 Mainz-Bretzenheim, Tel. 3 31 09

- FERLINZ, Rudolf, Dr. med., Innere Medizin, Pneumologie,
Wilhelmstraße 5, 53 Bonn-Bad Godesberg, Tel. (0 22 21) 36 63 15
- FISCHER, Joseph, Dr. med., Innere Medizin, Hämatologie,
Hans-Böckler-Straße 77, 65 Mainz, Tel. 3 51 07
- GLATZEL, Johann, Dr. med., Neuropsychiatrie,
Kehlweg 80b, 65 Mainz-Gonsenheim, Tel. 9 94 94
- HAFERKAMP, Günter, Dr. med., Neurologie,
Lorenz-Diehl-Straße 6, 65 Mainz 1, Tel. 8 27 36
- HOLZMANN, Hans, Dr. med., Haut- und Geschlechtskrankheiten,
Westring 257, 65 Mainz-Mombach, Tel. 68 27 66
- JÜNGST, Bodo-Knut, Dr. med., Kinderheilkunde,
Kehlweg 64, 65 Mainz, Tel. 9 97 27
- JUST, Hannsjörg, Dr. med., Innere Medizin,
Heiligkreuzweg 83, 65 Mainz, Tel. 8 92 38
- KÖTTGEN, Ulrich, Dr. med., Kinderheilkunde, emeritiert,
Am Fort Weisenau 18, 65 Mainz, Tel. 8 92 95
- KORTING, Günter W., Dr. med., Haut- und Geschlechtskrankheiten,
Am Eselsweg 7, 65 Mainz-Bretzenheim, Tel. 3 48 56
- KRANZ, Heinrich, Dr. med., Psychiatrie und Neurologie, emeritiert,
Hundertsweg 24, 5101 Friesenrath, Tel. Kornelimünster 73 55
- LANG, Klaus, Dr. med., Innere Medizin,
Am Gonsenheimer Spieß 8, 65 Mainz, Tel. 3 74 26
- LANGEN, Dietrich, Dr. med., Psychotherapie und Medizinische Psychologie,
Annabergstraße 69, 65 Mainz, Tel. 19/28 40,
Sprechstunden: nach Vereinbarung
- LEMMEL, Ernst-Martin, Dr. med., Immunologie,
In den Borngärten 6a, Gau-Bischofsheim
- MENDGEN, Hans-Jürgen von, Dr. med., Innere Medizin,
Tizianweg 17b, 65 Mainz 31, Tel. 7 27 81
- MORSCHES, Bernhard, Dipl.-Chem., Dr. rer. nat., Klinische Chemie,
Grabenstraße 40, 65 Mainz-Gonsenheim, Tel. 4 52 47
- NAST, Hanns-Peter, Dr. med., Innere Medizin,
Im Münchfeld 11, 65 Mainz, Tel. 3 19 61
- OHLER, Werner, Dr. med., Innere Medizin,
Am Marienpfad 59, 65 Mainz-Bretzenheim, Tel. 3 45 92
- PETERS, Uwe Henrik, Dr. med., Neuropsychiatrie,
Laubenheimer Weg 90, 65 Mainz-Weisenau, Tel. 8 13 16
- PRELLWITZ, Winfried, Dr. med., Klinische Chemie,
Hechtsheimer Straße 42, 65 Mainz, Tel. 8 98 89
- RIEGER, Hubert, Dr. med., Neuropsychiatrie,
Elsa-Brandström-Straße 21, 65 Mainz-Gonsenheim, Tel. 68 43 69
- SCHIFFER, Karl-Heinz, Dr. med., Psychiatrie und Neurologie,
Georg-Büchner-Straße 112, 65 Mainz-Hechtsheim, Tel. 5 91 44
- SCHÖLMERICH, Paul, Dr. med., Innere Medizin,
Weidmannstraße 67, 65 Mainz, Tel. 8 26 79
- SCHÖNBERGER, Winfried, Dr. med., Kinderheilkunde,
Pfahlerstraße 43, 62 Wiesbaden-Sonnenberg
- SCHUSTER, Hans-Peter, Dr. med., Innere Medizin,
Wilhelm-Holzamer-Straße 5, 65 Mainz, Tel. 5 93 33

- SPITZBARTH, Herbert, Dr. med., Innere Medizin,
Hölderlinstraße 4, 65 Mainz, Tel. 5 63 80,
Sprechstunden: Do 11–12, Kliniken, Bau 1
- SPRANGER, Jürgen, Dr. med., Kinderheilkunde,
Bebelstraße 43a, 65 Mainz, Tel. 3 46 25
- STRAUB, Eberhard, Dr. med., Kinderheilkunde,
Römerwall 57, 65 Mainz, Tel. 2 60 68
- VOIT, Kurt, Dr. med., Innere Medizin, emeritiert,
Nördliche Seestraße 27, 8193 Ammerland, Tel. 4 06
- WEIS, Johannes, Dr. med., Innere Medizin,
Schwambstraße 42, 65 Mainz 21, Tel. 4 01 62
- WOLFF, Hanns Peter, Dr. med., Innere Medizin,
Westring 257, 65 Mainz

b) Habilitierte Bedienstete

- GILFRICH, Hans-Joachim, Assistenzprofessor, Prof. Dr. med., Innere Medizin,
Rheingaustraße 4, 65 Mainz-Hechtsheim, Tel. 5 85 96
- LIMBOURG, Peter, Dr. med., II. Medizinische Klinik und Poliklinik,
In der Meielache 21, 65 Mainz-Bretzenheim, Tel. 3 22 74
- SCHÖNBORN, Hartwig, Dr. med., II. Medizinische Klinik und Poliklinik,
Katharinenstraße 28, 65 Mainz, Tel. 4 39 61
- THEILE, Ursel, Assistenzprofessor, Prof. Dr. med., Innere Medizin,
Am Lermchen 35, 65 Mainz-Mombach, Tel. 68 23 68

ASSISTENZPROFESSOREN

- ATZPODIEN, Wilhelm, Dr. med., II. Medizinische Klinik und Poliklinik,
Hans-Böckler-Straße 50, 65 Mainz-Bretzenheim, Tel. 36 15 41
- BAAS, Ernst Ullrich, Dr. med., I. Medizinische Klinik und Poliklinik,
Am Fort Elisabeth 5, 65 Mainz, Tel. 5 65 54
- BORK, Konrad, Dr. med., Hautklinik,
Bebelstraße 53a, 65 Mainz, Tel. 3 42 46
- FAUST, Gunhild, Dr. med., II. Medizinische Klinik und Poliklinik,
Eduard-David-Straße 9, 65 Mainz, Tel. 3 75 62
- OLBERMANN, Manfred, Dr. med., II. Medizinische Klinik und Poliklinik,
Mainzer Straße 51, 6533 Bacharach, Tel. 3 79
- SCHÖNBERGER, Gisela, Dr. med., Kinderklinik,
Pfahlerstraße 43, 62 Wiesbaden-Sonnenberg, Tel. 54 19 71
- SCHULZ, Volker, Dr. med., Abteilung für Pneumologie an der II. Medizinischen Klinik
und Poliklinik,
Hans-Böckler-Straße 86, 65 Mainz, Tel. 3 36 38
- SEYFEDDINIPUR, Nosratolah, Dr. med., Psychiatrische Klinik,
Am Westring 229, 65 Mainz-Mombach, Tel. 68 90 20
- SINTERHAUF, Klaus, Dr. med., I. Medizinische Klinik und Poliklinik, Tel. 19/21 89,
Hechtsheimer Straße 70, 65 Mainz, Tel. 2 41 74
- STECHELE, Ursula, Dr. med., Kinderklinik,
Kapellenstraße 29, 65 Mainz-Gonsenheim, Tel. 4 49 58
- WALTER, Udo, Dr. rer. nat., I. Medizinische Klinik und Poliklinik,
Im Münchfeld 31, 65 Mainz

ZEILE, Gerhard, Dr. med., Abteilung für Hämatologie an der I. Medizinischen Klinik und Poliklinik, Tel. 19/22 52
Ostdeutsche Straße 18, 6508 Alzey 1, Tel. (0 67 31) 80 17

WISSENSCHAFTLICHE MITARBEITER

- ACHENBACH, Wolfram, Dr. med., Abteilung für Hämatologie an der I. Medizinischen Klinik und Poliklinik,
Zeppelinstraße 3, 653 Bingen, Tel. 1 27 35
- APPEL, Farideh, Dr. med., I. Medizinische Klinik und Poliklinik,
Berliner Straße 25, 6501 Bodenheim, Tel. (0 61 35) 36 56
- BARNISKE, Renate, Dr. med., Akad. OR., Hautklinik, Tel. 19/29 46,
Ernst-Ludwig-Straße 12, 65 Mainz, Tel. 2 77 73
- BAUMANN, Walter, Dr. med., Kinderklinik,
An den Mühlwegen 34, 65 Mainz 42, Tel. 5 95 47
- BECHTOLD, Michael, Dr. med., Hautklinik, Tel. 19/29 37,
Untere Zahlbacher Straße 46, 65 Mainz
- BECK, Jörn-Dirk, Dr. med., Wiss. Ass., Kinderklinik,
Südring 343, 65 Mainz-Bretzenheim
- BENES, Petr, Dr. rer. nat., Hautklinik, App. 45 22,
Watfordstraße 2, 65 Mainz, Tel. 38 16 91
- BENZING, Freya, Dr. med., Kinderklinik,
Wallstraße 10, 65 Mainz, Tel. 3 29 17
- BESSER, Roland, Neurologische Klinik,
Dorrlöcherstraße 3, 62 Wiesbaden-Bierstadt
- BETTINGEN, Christel, Dr. med., Psychiatrische Klinik,
Am Pfingstborn 4, 6501 Heidesheim, Tel. (0 61 32) 5 82 73
- BIERBACH, Hartmut, Dr. med., II. Medizinische Klinik und Poliklinik,
Marienborner Straße 23, 65 Mainz, Tel. 3 41 72
- BOEGER, Helge-H., Dr. med., Kinderklinik,
Kronprinzenstraße 28, 62 Wiesbaden
- BOLTE, Brigitte, Dr. med., Hautklinik, Tel. 19/29 13,
Unterer Michelsbergweg 10, 65 Mainz, Tel. 8 24 88
- BORK, Renate, Dr. med., II. Medizinische Klinik und Poliklinik,
Am Gonsenheimer Spieß 10, 65 Mainz, Tel. 38 16 41
- BRACHTEL, Ralph, Dr. med., Hautklinik, Tel. 19/29 49/29 19,
Am Molkenborn 13, 65 Mainz, Tel. 3 26 23
- BRODT, Birgit, Dr. med., Kinderheilkunde,
Adelungstraße 11, 65 Mainz
- BRÖCKELSCHE, Hans-Ulrich, Dr. med., Hautklinik, Tel. 19/29 36,
Hauptstraße 42, 6719 Ilbesheim, Tel. (0 63 55) 21 78
- BRUNIER, Anneliese, Dr. med., Abteilung für Hämatologie an der I. Medizinischen Klinik und Poliklinik,
Draiser Straße 122, 65 Mainz-Bretzenheim, Tel. 36 17 16
- BÜCKING, Horst, Dr. med., Neurologische Klinik,
Kleine Windmühlenstraße 1, 65 Mainz
- BUSCH, Silvio, Dr. med., Abt. f. Pneumologie a. d. II. Medizinischen Klinik und Poliklinik,
Südring 94, 65 Mainz 1, Tel. 36 13 54
- CAESAR, Heinrich, Dr. med., Psychiatrische Klinik,
Köpenicker Straße 2, 62 Wiesbaden-Erbenheim

- CÖLLE, Hans, Dr. med., I. Medizinische Klinik und Poliklinik,
Langenbeckstraße 1, 65 Mainz
- CORDES, Uwe, Dr. med., Abteilung für Endokrinologie an der II. Medizinischen Klinik
und Poliklinik,
Otto-Hahn-Straße 15, 65 Mainz 41-Ebersheim, Tel. (0 61 36) 53 43
- DEMUTH, Wolfgang, Dr. rer. nat., Dipl.-Psych., Psychiatrische Klinik,
Aspeltstraße 10, 65 Mainz, Tel. 67 69 58
- DIETERICH, Ekkehard, Dr. med., Kinderklinik,
Breitenbacher Straße 39, 62 Wiesbaden, Tel. (0 61 21) 81 04 35
- DIETHER, Nikolaus, Dr. med., II. Med. Klinik und Poliklinik,
Lindenschmittstraße 55, 65 Mainz, Tel. 2 65 45
- DITZEN, Gerhard, Dr. med., Psychiatrische Klinik,
Annabergstraße 1, 65 Mainz, Tel. 19/23 44
- DOMS, Rosemarie, Dipl.-Psych., Klinik und Poliklinik für Psychotherapie,
Albanusstraße 63, 65 Mainz
- DORMEYER, H. H., Dr. med., II. Medizinische Klinik und Poliklinik,
Elsa-Brandström-Straße 1, 65 Mainz-Gonsenheim, Tel. 4 37 99
- DUNKEL, Ingrid, Dr. med., I. Medizinische Klinik und Poliklinik,
Am Schinnergraben 95, 65 Mainz-Hechtsheim, Tel. 5 88 51
- ECKARDT, Volker, Dr. med., I. Medizinische Klinik und Poliklinik,
Berliner Straße 20, 6095 Ginsheim-Güstavsburg, Tel. (0 61 44) 26 97
- ECKERT, Heinz-Georg, Kinderklinik,
Am Lemmchen 27, 65 Mainz
- EINSIEDEL, Eckehard, Dipl.-Psych., Kinderklinik,
Draiser Straße 76, 65 Mainz, Tel. 3 37 65
- ENDRES, Peter, Dr. med., Abteilung für Pneumologie an der II. Medizinischen Klinik
und Poliklinik,
Bahnhofstraße 88b, 6501 Gau-Bischofsheim, Tel. (0 61 35) 36 57
- ENKELMANN, Rainer, Dr. med., Psychiatrische Klinik,
Radweg 26, 65 Mainz-Weisenau
- FAHL, Burkhard, Dr. med., Neurologische Klinik,
Nieder-Olmer Straße 1, 6501 Essenheim, Tel. (0 61 36) 58 58
- FARACK, Ulrich, Dr. med., I. Medizinische Klinik und Poliklinik,
Hans-Böckler-Straße 35, 65 Mainz
- FENSKE, Andreas, Dr. med., Neurologische Klinik,
Kaiser-Friedrich-Ring 59, 62 Wiesbaden, Tel. (0 61 21) 81 15 80
- FISCHER, Peter, Dr. med., II. Medizinische Klinik und Poliklinik,
Am Taubertsberg 4, 65 Mainz, Tel. 38 18 12
- FISCHER, Walter, Dr. med., Abt. f. Hämatologie a. d. I. Medizinischen Klinik und Poliklinik,
Wilhelm-Holzamer-Straße 10, 65 Mainz-Hechtsheim, Tel. 5 06 50
- FRANKE, Hubert, Dr. med., Kinderklinik,
Drususwall 64, 65 Mainz, Tel. 5 42 85
- FRANKE, Jürgen, Dr. med., Kinderklinik,
Calvinstraße 11, 6507 Ingelheim
- FREUDENBERG, Jürgen, Dr. med., II. Medizinische Klinik und Poliklinik,
Ludwigsburger Straße 4, 65 Mainz, Tel. 38 13 78
- GAMM, Heinold, Dr. med., Abteilung für Hämatologie an der I. Medizinischen Klinik,
Tel. 19/27 14,
Am Marienpfad 3a, 65 Mainz-Bretzenheim, Tel. 36 17 89

- GARCIA-VERA, José, Dr. med., Klinik und Poliklinik für Psychotherapie,
Elsa-Brandström-Straße 56, 65 Mainz, Tel. 4 40 24
- GATHOF, Marianne, Dr. med., I. Medizinische Klinik und Poliklinik,
Am Schinnergraben 101, 65 Mainz 42
- GEHLER, Jürgen, Dr. med., Kinderklinik,
Im Münchfeld 7, 65 Mainz
- GEMPP-FRIEDRICH, Wolfgang, Dr. med., Kinderklinik,
Heidesheimer Straße 63, 65 Mainz-Gonsenheim, Tel. 4 39 77
- GIESECKE, Hans-J., Dr. med., II. Medizinische Klinik und Poliklinik,
Hans-Böckler-Straße 28, 65 Mainz-Bretzenheim, Tel. 3 50 40
- GIZYCKI, Andreas-Christoph von, Dr. med., I. Medizinische Klinik und Poliklinik,
Falkenstraße 5, 6501 Zornheim, Tel. (0 61 36) 60 08
- GLATZEL, Inge, Dr. med., Kinderklinik,
Kehlweg 80b, 65 Mainz
- GNÄNDIGER-MEZGER, Annemarie, Dr. med., Hautklinik, Tel. 19/29 47,
An den Mühlwegen 34, 65 Mainz-Hechtsheim, Tel. 5 93 18
- GOTTWALD, Christian, Dr. med., Psychiatrische Klinik,
Am Lemmchen 27, 65 Mainz, Tel. 68 19 58
- GRAMMEL, Holger, Kinderklinik,
Feldbergblick 27, 6201 Naurod, Tel. 48 53
- GREINACHER, Irmgard, Dr. med., Akad. Dir., Kinderklinik,
Karl-Zörgiebel-Straße 11, 65 Mainz, Tel. 3 37 41
- GROTH, Ulrich, Dr. med., II. Medizinische Klinik und Poliklinik,
Grenzweg 9, 65 Mainz, Tel. 8 95 42
- GUTJAHR, Peter, Dr. med., Kinderklinik,
Danziger Straße 87, 62 Wiesbaden
- HABERER, Klaus, Dr. med., Psychiatrische Klinik,
Goethestraße 1, 65 Mainz, Tel. 19/23 44
- HAIN, Peter, Dr. med., II. Medizinische Klinik und Poliklinik,
Am Fort Gonsenheim 39, 65 Mainz, Tel. 38 12 38
- HANISCH, Manfred, Kinderklinik,
Wilhelmstraße 24, 6501 Budenheim, Tel. (0 61 39) 64 74
- HAPP, Joachim, Dr. med., Abteilung für Endokrinologie an der II. Medizinischen Klinik und
Poliklinik,
Im Sachsenlager 15, 6 Frankfurt (Main), Tel. 55 88 15
- HASSINGER, Wieland, Dr. med., II. Medizinische Klinik und Poliklinik,
Hinter den Wiesen 2, 65 Mainz-Marienborn 32, Tel. 3 31 57
- HECKING, Erwin, Dr. med., I. Medizinische Klinik und Poliklinik,
In der Meielache 44, 65 Mainz, Tel. 3 18 05
- HEIMANN, Diethard, Dr. med., Psychiatrische Klinik,
Hergenhahnstraße 1, 62 Wiesbaden
- HEINDORFF, Gabriele, Dr. med., Hautklinik, Tel. 19/29 47,
Im Münchfeld 27, 65 Mainz, Tel. 38 17 61
- HENCKS, Antoine, Dr. med., Kinderklinik,
Berliner Straße 33, 65 Mainz
- HOEDE, Nikolaus, Dr. med., Hautklinik, Tel. 19/29 30,
Dautenbornstraße 30, 6501 Nieder-Olm, Tel. 37 50
- HOEFFELMANN, Hans, Dr. med., Psychiatrische Klinik,
Feldbergstraße 26, 65 Mainz, Tel. 67 28 29

- HOLTERMÜLLER, Karl-Hans, Dr. med., I. Medizinische Klinik und Poliklinik,
Spitzwegstraße 3, 65 Mainz 31, Tel. 7 28 33
- HUBBERT, Magdalena, Dr. med., Klinik und Poliklinik für Psychotherapie,
Hultschinerstraße 4, 65 Mainz
- HUMBURG, Christian, Kinderklinik,
Trajanstraße 5, 65 Mainz
- KAPP, Stefan, Dr. med., II. Medizinische Klinik und Poliklinik,
An den Mühlwegen 34, 65 Mainz, Tel. 5 84 54
- KEHR, Stephan, Dr. med., Kinderklinik,
Naumannstraße 9, 65 Mainz
- KEIM, Hans-Jörg, Dr. med., I. Medizinische Klinik und Poliklinik,
Langenbeckstraße 1, 65 Mainz
- KERSCHBERGER, Karla, Dr. med., Psychiatrische Klinik,
Comeniusstraße 17, 65 Mainz
- KERSTING, Friedrich, Dr. med., II. Medizinische Klinik und Poliklinik, Tel. 19/22 56,
Langenbeckstraße 1, 65 Mainz
- KIRCH, Wilhelm, Dr. med., I. Medizinische Klinik und Poliklinik,
Marienborner Straße 39, 65 Mainz-Bretzenheim
- KÖHLER, Hans, Dr. med., I. Medizinische Klinik und Poliklinik,
Südring 106, 65 Mainz 22
- KRAUSE, Ulrich, Dr. phil.-nat., Abteilung für Endokrinologie an der II. Medizinischen
Klinik und Poliklinik,
Burgfriedenstraße 25, 6 Frankfurt 90
- LOWITZSCH, Klaus, Dr. med., Neurologische Klinik,
Gutenbergstraße 13, 6501 Ober-Olm, Tel. (0 61 36) 82 53
- MACHE, Karin, Dr. med., Hautklinik, Tel. 19/29 37,
Adolfsallee 37, 62 Wiesbaden, Tel. (0 61 21) 37 12 99
- MAEHRLEIN, Ursel, Dr. med., Psychiatrische Klinik,
Südring 354, 65 Mainz-Bretzenheim, Tel. 36 15 61
- MARNEROS, A., Dr. med., Psychiatrische Klinik,
Oberer Laubenheimer Weg 18, 65 Mainz
- MAURER, Konrad, Dr. med., Neurologische Klinik,
Leibnizstraße 27, 62 Wiesbaden, Tel. (0 61 21) 56 91 95
- MEINERTZ, Thomas, Dr. med., II. Medizinische Klinik und Poliklinik,
Stefanstraße 1, 65 Mainz, Tel. 2 03 51
- MOSLER, Anna, Dr. med., Klinik und Poliklinik für Psychotherapie,
Alfred-Nobel-Straße 1, 65 Mainz-Gonsenheim
- MÜLLER, Karl-August, Dr. med., II. Medizinische Klinik und Poliklinik,
Emser Straße 32, 6208 Bad Schwalbach
- MÜLLER-KICHERER, Armgard, Dr. med., Klinik und Poliklinik für Psychotherapie,
Südring 98, 65 Mainz-Bretzenheim
- NOAH, E., Dr. med., I. Medizinische Klinik und Poliklinik,
Göttelmannstraße 42a, 65 Mainz
- OHMER, Karin, Dr. med., Hautklinik, Tel. 19/29 33,
Klagenfurter Ring 1a, 62 Wiesbaden, Tel. (0 61 21) 81 26 33
- OKONEK, Stefan, Dr. med., II. Medizinische Klinik und Poliklinik,
Erbacher Straße 12, 6228 Eltville
- OTTES, Hubert, Kinderklinik,
Draiser Straße 62, 65 Mainz-Bretzenheim

- PALMER, W.-R., Dr. med., Neurologische Klinik,
Elsa-Brandström-Straße 7, 65 Mainz-Gonsenheim
- PERNICE, Hartmut, Dr. med., II. Medizinische Klinik und Poliklinik,
Dautenbornstraße 10, 6501 Nieder-Olm, Tel. (0 61 36) 4 78
- PHILIPP, M., Dr. med., Psychiatrische Klinik,
Pfarrer-Stockheimer-Straße 12, 65 Mainz
- PHILIPP, Thomas, Dr. med., I. Medizinische Klinik und Poliklinik,
Südring 152, 65 Mainz, Tel. 3 51 19
- PIEGLER, Theo, Dr. med., Neurologische Klinik,
Am Taubertsberg 2, 65 Mainz, Tel. 3 27 18
- PITTRICH, Ursula, Dr. med., Neurologische Klinik,
Ölmühlweg 21, 624 Königstein, Tel. (0 61 74) 2 17 82
- PONTZ, Bertram, Dr. rer. nat., Kinderklinik,
Langenbeckstraße 1, 65 Mainz
- PREISS, Joachim, Dr. med., Abteilung für Hämatologie an der I. Medizinischen
Klinik und Poliklinik,
Am Eiskeller 57, 65 Mainz-Finthen, Tel. 9 93 35
- REINHARDT, Peter, Dr. med., I. Medizinische Klinik und Poliklinik,
Am Rödelstück 28, 65 Mainz-Hechtsheim, Tel. 5 86 67
- REITTER, Irene, Klinik und Poliklinik für Psychotherapie,
Langenbeckstraße 1, 65 Mainz
- RIECHMANN, Klaus, Dr. med., I. Medizinische Klinik und Poliklinik,
Niederhochstädter Straße 14, 6374 Steinbach
- ROCHEL, Michael, Dr. med., Kinderklinik,
Zur Laubenheimer Höhe 10, 65 Mainz-Hechtsheim
- ROHDE, Hans-Joachim, Dr. med., II. Medizinische Klinik und Poliklinik,
Regerstraße 2, 65 Mainz-Lerchenberg, Tel. 7 28 20
- RÖHR, Ute, Dr. med., Psychiatrische Klinik,
Zelterstraße 38, 6 Frankfurt/M., Tel. (06 11) 35 01 72
- ROHR-WEIRICH, Hannelore, Dr. med., Kinderklinik,
Am Taubertsberg 4, 65 Mainz
- ROSE, Sigune, Dr. med., Hautklinik, Tel. 19/29 53,
Hauptstraße 24, 6509 Wendelsheim, Tel. (0 67 34) 5.95
- ROSINUS, Annetraud, Dr. med., Hautklinik, Tel. 19/29 43,
Heuerstraße 59, 65 Mainz-Hechtsheim, Tel. 5 98 07
- ROUX, Albert, Dr. med., Akad. OR., Abteilung für Hämatologie an der I. Medizinischen
Klinik und Poliklinik, Tel. 19/27 12,
Hindenburgstraße 23, 65 Mainz, Tel. 67 44 37
- ROY-FEILER, Brigitta, Psychiatrische Klinik,
Weststraße 2, 65 Mainz-Hechtsheim
- RUBIN, Awi, Dr. med., Abteilung für Pneumologie an der II. Medizinischen Klinik und
Poliklinik,
Klagenfurter Ring 68, 6202 Wiesbaden-Biebrich, Tel. (0 61 21) 8 71 64
- RUMPF, Klaus, Dipl.-Psych., Psychiatrische Klinik,
Heidenreichstraße 60, 61 Darmstadt, Tel. (0 61 51) 4 74 84
- SAUER, Heinrich, Dr. med., II. Medizinische Klinik und Poliklinik,
Hegelstraße 45, 65 Mainz, Tel. 38 39 39
- SCHÄFER, Brita, Dr. med., Hautklinik, Tel. 19/29 13,
Altkönigstraße 17, 65 Mainz-Marienborn, Tel. 3 48 60
- SCHÄFER, Michael, Dr. med., Psychiatrische Klinik,
Moritzstraße 12, 65 Mainz-Weisenau, Tel. 8 13 78

- SCHAUMBERGER, Karin, Psychiatrische Klinik,
Scheidnitzer Straße 1, 65 Mainz, Tel. 5 64 83
- SCHEUNEMANN, Wilhelm, Dr. med., Kinderklinik,
Bonifatiusstraße 1, 65 Mainz, Tel. 67 35 79
- SCHLEIFFER, Roland, Dr. med., Psychiatrische Klinik,
Weglache 40, 62 Wiesbaden-Erbenheim
- SCHNABEL, Karl Hans, Dr. med., Abteilung für Pneumologie an der II. Medizinischen Klinik
und Poliklinik,
Bebelstraße 59, 65 Mainz-Bretzenheim, Tel. 36 11 13
- SCHNEIDER, Michael, Dr. med., Institut für Medizinische Statistik und
Dokumentation (SFB 36),
Oberer Laubenheimer Weg 8, 65 Mainz
- SCHNELLBACHER, Eberhard, Dr. med., II. Medizinische Klinik und Poliklinik,
Carlo-Mierendorff-Straße 17, 65 Mainz-Gonsenheim, Tel. 4 44 47
- SCHÖNEN, Joachim, Dr. med., Abteilung für Pneumologie an der II. Medizinischen Klinik
und Poliklinik,
Schulstraße 10, 53 Bonn-Lengsdorf, Tel. (0 22 21) 27 41 06
- SCHRAMM, Peter, Dr. med., Hautklinik, Tel. 19/29 53,
Philipp-Holl-Straße 7, 62 Wiesbaden, Tel. (0 61 21) 40 17 09
- SCHULTE, Thomas, Psychiatrische Klinik,
Am Rosengarten, 6501 Klein-Winternheim
- SCHUMANN, Günther, Dr. med., I. Medizinische Klinik und Poliklinik,
Bebelstraße 66, 65 Mainz-Bretzenheim, Tel. 3 42 22
- SCHUSTER, Carl-Johannes, Dr. med., II. Medizinische Klinik und Poliklinik,
Oechsnerstraße 6, 65 Mainz, Tel. 5 10 55
- SCHWARZ, Wilfried, Dr. med., I. Medizinische Klinik und Poliklinik,
Lilienthalstraße 9, 65 Mainz
- SEITZ, Hella, Kinderklinik
Georg-Büchner-Straße 14, 65 Mainz 42
- SELL, Gerd, Dr. med., Abteilung für Endokrinologie an der II. Medizinischen Klinik
und Poliklinik,
Ilkenhausstraße 17, 6 Frankfurt (Main), Tel. 51 42 71
- STOPFKUCHEN, Herwig, Dr. med., Kinderklinik,
Rotkehlchenweg, 65 Mainz-Finthen
- SWINKE, Mechthild, Dipl., Psychiatrische Klinik,
Mainzer Weg 15, 6501 Wackernheim, Tel. (0 61 32) 5 82 06
- THÜMLER, R., Dr. med., Neurologische Klinik,
Ober-Olmer-Straße 9, 6501 Wackernheim, Tel. (0 61 32) 57 72
- TROEBER-BAHM, Lore, Dr. med., Psychiatrische Klinik,
Carl-Benz-Straße 10, 65 Mainz, Tel. 5 15 05
- TRÖGER, Jochen, Dr. med., Kinderklinik,
Im Münchfeld 13, 65 Mainz
- TÜTTENBERG, Klaus, II. Medizinische Klinik und Poliklinik,
Hindenburgplatz 2, 65 Mainz
- UNGERN-STERNBERG, Axel von, Dr. med., II. Medizinische Klinik und Poliklinik,
Im Münchfeld 11, 65 Mainz, Tel. 3 15 93
- UTECH, Christa, Dr. med., I. Medizinische Klinik,
Langenbeckstraße 1, 65 Mainz
- VÖLCKEL, Wolfgang, Dr. med., Psychiatrische Klinik,
Nerotäl 5, 62 Wiesbaden, Tel. (0 61 21) 52 79 95

- WALTER, Udo, Dr. med., Dr. rer. nat., I. Medizinische Klinik und Poliklinik,
Elsa-Brandström-Straße 21, 65 Mainz, Tel. 68 43 64
- WALTHER, Birgit, Kinderklinik,
Hegelstraße 60, 65 Mainz, Tel. 3 19 03
- WANDEL, Eveline, Dr. med., I. Medizinische Klinik und Poliklinik,
Keltenstraße 12, 65 Mainz-Weisenau, Tel. 8 19 12
- WANITSCHKE, Roland, Dr. med., I. Medizinische Klinik und Poliklinik,
Mittelgasse 6, 65 Mainz, Tel. 8 55 44
- WEIGAND, Ute, Dr. med., Hautklinik, Tel. 19/29 03,
Gerhart-Hauptmann-Straße 14, 6501 Budenheim, Tel. (0 61 39) 63 54
- WEIHRAUCH, Thomas, Dr. med., I. Medizinische Klinik und Poliklinik,
Am Gonsenheimer Spieß 16, 65 Mainz, Tel. 38 18 18
- WEINIG, Joachim, Dr. med., Kinderklinik,
Blumenweg 5, 6242 Kronenberg
- WEITZEL, Dieter, Dr. med., Kinderklinik,
Beethovenstraße 13, 6204 Wehen
- WELLEK, Brigitte, Dr. med., II. Medizinische Klinik und Poliklinik,
Adelungstraße 5, 65 Mainz, Tel. 5 36 12
- WOLF, Eckhard, Dr. med., Abteilung für Endokrinologie an der II. Medizinischen Klinik
und Poliklinik,
Wallstraße 76, 65 Mainz 1, Tel. 3 24
- WÜRKERT, Klaus, Dr. med., II. Medizinische Klinik und Poliklinik,
Hegelstraße 46, 65 Mainz 1, Tel. 3 75 40
- ZABEL, Bernhard, Dr. med., Kinderklinik,
Berliner Straße 33, 65 Mainz
- ZIEGLER, Reiner, Dr. med., Kinderklinik,
Im Zwetschgenfeld 12, 62 Wiesbaden-Kostheim
- ZIPFEL, Johannes, Dr. med., II. Medizinische Klinik und Poliklinik,
Draiser Straße 89, 65 Mainz-Bretzenheim, Tel. 3 48 38
- ZÖLLER, Bernd, Dr. med., II. Medizinische Klinik und Poliklinik,
In der Meielache 15, 65 Mainz
- ZSCHIEDRICH, Hartmut, Dr. med., I. Medizinische Klinik und Poliklinik,
Emrichruhstraße 56, 65 Mainz-Mombach
- ZWEIG, Adam, Dr. med., Klinik und Poliklinik für Psychotherapie,
Am Taubertsberg 4, 65 Mainz

B) Lehrbeauftragte und Nichtbedienstete Lehrkräfte

NICHTBEDIENTSTETE PROFESSOREN

- ABEL, Hubert, Dr. med., Innere Medizin,
Chefarzt der Medizinischen Klinik des St.-Josef-Hospitals Wiesbaden,
Alwinenstraße 23, 62 Wiesbaden, Tel. 30 17 49
- BARTHELMAI, Wolfgang, Dr. med., Institut für medizinische und pharmazeutische
Prüfungsfragen,
Große Langgasse 8, 65 Mainz, Tel. 9 30 10
- BAUM, Peter, Dr. med., Innere Medizin,
Chefarzt der Inneren Abteilung des Hildegardis-Krankenhauses Mainz,
Bebelstraße 32c, 65 Mainz-Bretzenheim, Tel. 3 40 65
- BELZ, Gustav Georg, Dr. med., Innere Medizin, Medizinische Abteilung des Bundes-
wehrzentrankrankenhauses,
Rübenacher Straße 170, 54 Koblenz, Tel. (02 61) 20 11

- BÖGER, Alfred, Dr. med., Innere Medizin,
Chefarzt der Inneren Abteilung des Alten St.-Vincentius-Krankenhauses,
Südenstraße 32, 75 Karlsruhe (beurlaubt)
- BOPP, Karl Philipp, Dr. med., Innere Medizin,
Direktor der Staatlichen Kur- und Spezialklinik für Erkrankungen der
Atmungsorgane Bad Ems,
5427 Bad Ems
- BREHM, Georg, Dr. med., Haut- und Geschlechtskrankheiten,
Direktor der Hautklinik der Städtischen Krankenanstalten,
67 Ludwigshafen (beurlaubt)
- BRETT, Reinhard, Dr. med., Haut- und Geschlechtskrankheiten,
Neuer Wall 46/1, 2 Hamburg 36
- DENK, Rolf, Dr. med., Haut- und Geschlechtskrankheiten,
Obergasse 11, 609 Rüsselsheim, Tel. 3 26 88
- EGIDY, Christoph Hans von, Dr. med., Innere Medizin,
Chefarzt der Medizinischen Klinik B der Landeshauptstadt,
Schwalbacher Straße, 62 Wiesbaden, Tel. (0 61 21) 38 61,
Am Marienpfad 3a, 65 Mainz-Bretzenheim, Tel. 3 43 38
- FRIEDERICI, Lothar, Dr. med., Innere Medizin,
Chefarzt der Inneren Abteilung des Kreiskrankenhauses Waldbröhl,
522 Waldbröhl
- GAMP, Alfons, Dr. med., Innere Medizin,
Chefarzt der Rheumaklinik Bad Kreuznach,
Kurhausstraße 23, 655 Bad Kreuznach
- GERSMAYER, Ernst Felix, Dr. med., Innere Medizin,
Chefarzt der Medizinischen Klinik des Kreis- und Stadtkrankenhauses Herford,
Steintorstraße 20, 49 Herford, Tel. 1 52 20
- GRASER, Fritz, Dr. med., Kinderheilkunde,
Chefarzt der Städtischen Kinderklinik Wiesbaden,
Sooderstraße 21, 62 Wiesbaden-Sonnenberg
- GRIMMER, Heinz, Dr. med., Haut- und Geschlechtskrankheiten,
Chefarzt der Dermatologischen Klinik der Städtischen Krankenanstalten Wiesbaden,
Bierstadter Straße 82, 62 Wiesbaden
- GRÜTZNER, Anton, Dr. med., Neurologie und Psychiatrie,
Chefarzt d. Psychiatrisch-Neurologischen Klinik der Städt. Krankenanstalten Wiesbaden,
Schwalbacher Straße 62, 62 Wiesbaden
- HAMMAR, Carl-Heinz, Dr. med., Innere Medizin, Chefarzt der Inneren Abteilung am
Stadtkrankenhaus,
Schlitzer Straße 104, 64 Fulda, Tel. (06 61) 5 14 09
- HÖFFLER, Dietrich, Dr. med., Innere Medizin,
Chefarzt der Abteilung für Nieren- und Hochdruckkranke der Städtischen
Krankenanstalten,
Grafenstraße, 61 Darmstadt
- HUBER, Helmut, Dr. med., Innere Medizin,
Chefarzt der Inneren Abteilung des Elisabethen-Krankenhauses Ravensburg,
Erlenberg, 798 Ravensburg
- JAHNECKE, Joachim, Dr. med., Innere Medizin,
Chefarzt der Inneren Abteilung des St.-Johannes-Hospitals,
Kölner Straße 54, 53 Bonn
- KLUGE, Ernst, Dr. med., Psychiatrie und Neurologie,
Hindenburgstraße 52, 65 Mainz, Tel. 6 27 62
- KNICK, Bernhard, Dr. med., Innere Medizin,
Fachbereich Diabetologie, Stiftung Deutsche Klinik für Diagnostik,
Aukammallee 33, 62 Wiesbaden, Tel. (0 61 21) 57 71

- KNOLLE, Jürgen, Dr. med., Innere Medizin,
Chefarzt der Inneren Abteilung Ev. Diakonissenanstalt,
Marienhölungsweg 2, D 239 Flensburg
- KRAEMER, Richard, Dr. med., Medizinaldirektor a. D., Psychiatrie und Neurologie,
Bebelstraße 24, 65 Mainz-Bretzenheim, Tel. 3 43 67
- KREMER, Gerhard Joseph, Dr. med., Innere Medizin,
Chefarzt der Inneren Abteilung, St.-Josefs-Hospital,
Mühlheimer Straße 83, 41 Oberhausen, Tel. (0 21 32) 69 51
- KRÖNIG, Bernd, Dr. med., Innere Medizin, Chefarzt am Ev. Elisabeth-Krankenhaus,
Theobaldstraße 12, Trier
- KUHL, Wolfgang, Dr. med., Neurologie und Klinische Neurophysiologie,
Deutsche Klinik für Diagnostik,
Aukammallee 33, 62 Wiesbaden, Tel. (0 61 21) 57 71
- LINKE, Horst, Dr. med., Chefarzt der Kurklinik Pitzer KG,
Genthstraße 7-9, 6208 Bad Schwalbach/Taunus
- LOMMER, Dietmar, Dr. rer. nat., Dipl.-Chem., Klin. Chemie, Abt. für Laboratoriums-
diagnostik, Hauptkrankenhaus
836 Deggendorf
- MAINZER, Klaus, Dr. med., Innere Medizin,
Chefarzt der Inneren Abteilung II am Allgemeinen Krankenhaus Heidelberg,
Tangstedter Landstraße 400, 2 Hamburg 62, Tel. 5 24 71
- MENGER, Wolfgang, Dr. med., Kinderheilkunde,
Chefarzt des Kinderkrankenhauses Seehospiz Kaiserin Friedrich Norderney,
2928 Norderney
- MIEHLKE, Klaus, Dr. med., Innere Medizin, Chefarzt der Rheumaklinik,
(Kaiser-Friedrich-Bad), Langgasse 38-40, 62 Wiesbaden, Tel. (0 61 21) 31 28 50
- MOHRING, Dietrich, Dr. med., Innere Medizin,
Chefarzt der Medizinischen Klinik Sanderbusch/Old.,
2945 Sanderbusch
- MOLL, Albrecht, Dr. med., Innere Medizin,
Chefarzt der Inneren Abteilung des Stadtkrankenhauses Rüsselsheim,
Stadtkrankenhaus, 609 Rüsselsheim, Tel. 26 61
- NEIDHARDT, Malte, Dr. med.,
Leitender Arzt der I. Kinderklinik des Krankenhauszweckverbandes in Augsburg,
Neuhäuserstraße 47, 89 Augsburg, Tel. (08 21) 55 12 21
- NIEMCZYK, Horst, Dr. med., Innere Medizin,
Chefarzt der Inneren Abteilung am Städtischen Marienkrankenhaus,
Postfach 262, 845 Amberg (Opf.)
- OCKENGA, Theodor, Dr. med., Innere Medizin,
Chefarzt des Spessart-Sanatoriums Bad Orb,
6482 Bad Orb, Tel. 28 87
- OVERZIER, Claus, Dr. med., Innere Medizin,
Chefarzt der Med. Klinik am Krankenhaus Holweide,
Neufelder Straße 32, 5 Köln 80, Tel. (05 11) 82 71 26 01
- PECHSTEIN, Johannes, Dr. med.,
Direktor des Kinderneurologischen Zentrums Mainz,
Hartmühlenweg, 65 Mainz, Tel. 2 36 71
- PFANNENSTIEL, Peter, Dr. med.,
Deutsche Klinik für Diagnostik,
Aukammallee 33, 62 Wiesbaden,
Sprechstunden: nach Vereinbarung

- RAU, Gerhard, Dr. med.,
Deutsche Klinik für Diagnostik,
Aukammallee 33, 62 Wiesbaden,
Sprechstunden: nach Vereinbarung
- SCHILLING, Fritz, Dr. med., Innere Medizin,
Hebbelstraße 20, 65 Mainz-Lerchenberg, Tel. (0 61 31) 7 11 31
- SCHLEGEL, Bernhard, Dr. med., Innere Medizin,
Chefarzt der Med. Klinik I der Städtischen Krankenanstalten Wiesbaden,
Riederbergstraße 83, 62 Wiesbaden
- SCHMIDT, Helmut, Dr. med., Innere Medizin,
Chefarzt der Med. Klinik II., Abt. B, der Landeshauptstadt Wiesbaden,
Schwalbacher Straße 62, 62 Wiesbaden, Tel. (0 61 21) 38 61
- SCHMIDT, Wolfgang, Dr. med., Pneumologische Abteilung, St.-Hildegardis-Kranken-
haus, Mainz,
Dijonstraße 11, 65 Mainz
- SECKFORT, Helmut, Dr. med., Obermedizinaldirektor, Innere Medizin,
Ärztlicher Direktor der Krankenanstalten des Zweckverbandes Stadt- und
Kreiskrankenhaus Minden (Westfalen), Chefarzt der Medizinischen Klinik,
Bismarkstraße 6, 495 Minden
- SOLLBERG, Günther, Dr. med., Neurologie und Psychiatrie,
Direktor des Landeskrankenhauses für Hirn-, Rückenmark- und Nerven-
verletzte, Meisenheim,
Am Obertor, 6554 Meisenheim
- STEINBACH, Manfred, Dr. med., Neurologie und Psychiatrie,
Friedrich-Ebert-Straße 15, 65 Mainz-Finthen, Tel. 4 90 74,
Sprechstunden: täglich vormittags
- TILLING, Werner, Dr. med., Medizinaldirektor, Innere Medizin,
Ärztlicher Direktor und Chefarzt der Inneren Abteilung des Städtischen
Krankenhauses Neustadt (Weinstraße),
673 Neustadt
- TOUSSAINT, Walter, Dr. med., Kinderheilkunde,
Städt. Krankenhaus Kemperhof, Koblenz,
Koblenzer Straße 115, 54 Koblenz, Tel. (02 61) 4 60 21

Lehrbeauftragte

- HABIGHORST, Georg, Dr. med.,
Falterswiese 3–5, 5439, Rennerod, Tel. (0 26 64) 4 50
- SCHMITZ-FORMES, Josef, Dr. med., Sanitätsrat,
Steinweg 10, 5238 Hachenburg, Tel. (0 26 62) 2 05

Lehrveranstaltungen

INNERE MEDIZIN

Pflichtveranstaltungen

Kursus der allgemeinen klinischen Untersuchungen in dem nicht-
operativen und operativen Stoffgebiet: Auskultations- u. Perkussionskurs

Parallelkurs A			G. Haferkamp	K. Lang
2-std., Mo 14.30–16,	Hs Med. Klinik		H. Just	Th. Ockenga
Parallelkurs B			G. Haferkamp	H. Spitzbarth
2-std., Do 14.30–16,	Hs Med. Klinik		W. Ohler	

Praktikum für klinische Chemie u. Hämatologie
Z.n.V., KS Bau 3

Praktikum der Inneren Medizin (AO)*
(Medizinische Klinik) (BO)*

f. 1. und 2. Semester II.-Abschnitt

Teil 1 Fr 10–12,

Teil 2 Fr 10–12,

Teil 3 n.V.

*) Die angekündigte Unterrichtsveranstaltung gilt für Studierende nach der neuen AO, die in Klammer angegebene Bezeichnung gilt für Studierende nach der BO

M. Cantz	W. Prellwitz
J. Fischer	K. Sinterhauf
D. Lommer	G. Zeile

U. Baas	W. Prellwitz
J. Beyer	R. Rau
G. A. Distler	F. Schilling
K. Ewe	P. Schölmerich
R. Ferlinz	H. Schönborn
J. Fischer	V. Schulz
H. J. Gilfrich	H. P. Schuster
H. Just	H. Spitzbarth
K. Lang	U. Theile
E. M. Lemmel	J. Weis
P. Limbourg	H. P. Wolff
H. J. v. Mengden	G. Zeile
K. H. Meyer zum Büschelfelde	Linke K. Miehlke
P. Nast	P. Pfannenstiel
W. Ohler	

Dringend empfohlene Lehrveranstaltungen

Medizinische Klinik für 3 Sem.
Mo, Di, Do 11–12, Hs Med. Klinik

U. Baas	W. Ohler
J. Beyer	W. Prellwitz
G. A. Distler	R. Rau
K. Ewe	P. Schölmerich
R. Ferlinz	H. Schönborn
J. Fischer	V. Schulz
H. J. Gilfrich	H. P. Schuster
H. Just	H. Spitzbarth
K. Lang	U. Theile
E. M. Lemmel	J. Weis
P. Limbourg	H. P. Wolff
H. J. v. Mengden	G. Zeile
K. H. Meyer zum Büschelfelde	Linke K. Miehlke
P. Nast	P. Pfannenstiel

Medizinische Poliklinik u. Allgemeinmedizin
(Praktikum der Inneren Medizin (AO) für 3 Sem.)
3-std., Hs. Med. Klinik

Teil A Poliklinik Mo 9–10, Mi 11–12

U. Baas	K. H. Meyer zum Büschelfelde
J. Beyer	P. Nast
G. A. Distler	W. Ohler
K. Ewe	W. Prellwitz
R. Ferlinz	R. Rau
J. Fischer	P. Schölmerich
H. J. Gilfrich	H. Schönborn
H. Just	V. Schulz
K. Lang	H. P. Schuster
E. M. Lemmel	H. Spitzbarth
P. Limbourg	U. Theile
Linke	J. Weis
K. Miehlke	H. P. Wolff
P. Pfannenstiel	G. Zeile
H. J. v. Mengden	

Teil B - Allgemeinmedizin: Fr 12–13

v. Habighorst
J. Schmitt-
Formes

Pathophysiologie und klinische Symptomatologie
in der Inneren Medizin
Mo—Mi, Do 8—9

J. Beyer
G. A. Distler
K. Ewe
R. Ferlinz
J. Fischer
J. Grothe
H. Just

K. Lang
W. Ohler
P. Schölmerich
H. Spitzbarth
E. Straub
J. Weis
H. P. Wolff

Klinische Genetik (mit Praktikum: Beratungsfälle)
1-std., O.u.Z.n.V.

U. Theile

Wahlveranstaltungen

Einführung in die Elektrocardiographie und
Vektorcardiographie. Demonstrationen am Patienten
2-std., Mo 16—17.30, Hs Med. Klinik

H.-J. v. Mengden

Interne Intensivtherapie (Grundlagen und Praxis)
2-std., Z.u.O.n.V.

H. Just
H. P. Schuster

Praktikum der klinischen Chemie und Hämatologie
Z.n.V., KS Bau 3

J. Fischer
D. Lommer
W. Prellwitz

K. Sinterhauf
G. Zeile

Anleitung zum selbständigen wissenschaftlichen Arbeiten,
ganztägig n.V. Kl.-biochem. Laboratorien
der I. Med. Klinik

D. Lommer

Klinisch-biochemisches Praktikum
Z.n.V. Kl.-biochem. Laboratorien
der I. Med. Klinik

D. Lommer
K. Sinterhauf

Klinisch-chemisches Seminar
2-std., Z.u.O.n.V.

K. Sinterhauf

Poliklinischer Untersuchungskurs diagnostisch-
therapeutisches Kolloquium für Examenssemester
2-std., Fr 11.30—13, Poliklinik Bau 30

K. Lang

Innere Medizin für Zahnmediziner
2-std., Mo 16.45—17.30,
Do 16—16.45, Hs Med. Klinik

R. Olbermann
V. Schulz
U. Theile

Mikroskopisch-chem. Kurs für Zahnmediziner
2-std., O.u.Z.n.V. (Pflicht für Zahnmediziner)

W. Atzpodien

Möglichkeiten und Grenzen naturgemäßer Heilmethoden
2-std., Di 14—15, KS Blutbank

K. Ph. Bopp

Klinische und pathologische Besprechungen
14-tägl., Do 12—13, Hs Pathologie

W. Thönes
P. Schölmerich
H. P. Wolff

Therapeutisches Kolloquium
1-std., Do 16—17, KoR NSK

G. F. Kahl
P. Schölmerich
H. P. Wolff

Kolloquium über Innere Krankheiten
2-std., Mi 18—19.30, Hs Med. Klinik

H. K. Meyer zum
Büschel

Klinisch-chem. Differentialdiagnose innere Krankheiten
O.u.Z.n.V.

W. Prellwitz

Praktische Elektrocardiographie
1-std., O.u.Z.n.V.

A. Moll

Diagnostik u. Therapie von erworbenen und angeborenen
Herzkrankheiten

E. K. Jüngst
H. Just
K. Lang
P. Limbourg

Klinische Elektrokardiographie 2-std., n.V.	H. Spitzbarth
Kolloquium der klinischen Elektrokardiographie für Fortgeschrittene und Klinikassistenten 1-std., 14-tägl., Di 15–16, KS Neue Chirurgie	H. Just K. Lang
Kurs der klinischen Elektrokardiographie für Fortgeschrittene 1-std., 14-tägl., Di 15–16, KS Neue Chirurgie	H. Just K. Lang
Differentialdiagnose pleuro-pulmonaler und mediastinaler Erkrankungen 1-std., Do 16–17, KS der Blutbank	H. Abel H. Ph. Bopp F. H. Hertle K. Reisner
Ausgewählte Kapitel aus der Angio-Kardiologie 1-std., Z.u.O.n.V.	E. F. Gersmeyer
Antikoagulantien und Fibrinolytika 1-std., Z.u.O.n.V.	W. Ohler
Differentialdiagnose und Therapie peripherer Gefäßleiden 2-std., Z.u.O.n.V.	E. F. Gersmeyer
Ausgewählte Kapitel der Inneren Medizin (nur für höhere Semester) 1-std., Z.u.O.n.V.	D. Mohring
Physiologie und Klinik des Eiweiß-Stoffwechsels 1-std., Z.u.O.n.V.	H. Huber
Klinische Visite in der Med. Klinik I der Städt. Krankenanstalten Wiesbaden 2-std., Fr 16–17.30	B. Schlegel
Innere Medizin am Krankenbett (Gruppenunterricht) 2-std., Fr 15.10–17.45, Med. Klinik II der Städt. Krankenanstalten Wiesbaden	M. Broglie
Klinische Visite in der Med. Klinik des Stadtkrankenhauses Rüsselsheim Z.n.V.	A. Moll
Klinische Visite in der Inneren Abteilung des Städt. Krankenhauses Neustadt (Weinstr.) 2-std., Sa 10–11.30	W. Tilling
Klinische Visite in der Med. Klinik des St.-Josefs-Hospitals, Wiesbaden 2-std., Sa 10–11.30	H. Abel
Internistisch-diagnostisches Seminar (für Examenssemester, begr. Teilnehmerzahl) 2-std., Mo 16–18, Deutsche Klinik für Diagnostik, Wiesbaden	F. H. Hertle B. Knick
Demonstration u. Besprechung aktueller Lehrfilme 1-std., Di od. Do 15–16, KS Blutbank	H. Ph. Bopp
Klinische Visite in der Rheuma-Klinik Bad Kreuznach Z.n.V.	A. Gamp
Ausgewählte Themen aus der Klinischen Rheumatologie 4-wöchentlich, Fr 10–11, Z.u.O.n.V.	H. Miehleke
Klinische Visite für 4. und 5. klinische Semester 2-std., Mi 16–18, II. Med. Klinik, Wiesbaden, Bau 12	Ch. v. Egidy
Ernährung und Diätetik 1-std., Z.u.O.n.V.	J. Knolle
Pathophysiologie u. Klinik der Fettstoffwechselstörungen 1-std., Mi 15, O.n.V.	W. Atzpodien

Seminar über Nieren- und Hochdruckkrankheiten
Mo 14 s.t.—15.30

Anleitung zur selbständigen wissenschaftlichen Arbeit in der
Abteilung für Klinische Endokrinologie
ganztägig, n. V.

Pathologische Physiologie innerer Erkrankungen
2-std., Z.u.O.n.V.

Einführung in die Lungenfunktionsdiagnostik
1-std., Z.u.O.n.V.

Pneumologisches Seminar
— Klinisch-radiologische Demonstrationen
2-std., Mo 14—15, Do 16—17, Abteilung für Pneumologie,
Bau 13, Röntgen-DR

Pathophysiologie, Klinik und Therapie
bronchopulmonaler Erkrankungen
1-std., Di 16—17, KS Blutbank

Klinische Pharmakologie von Herz und Kreislauf
1-std., Z.u.O.n.V.

Klinische und röntgenologische Rheumatologie
2-std., Z.u.O.n.V.

Anleitung zum wissenschaftlichen Arbeiten
ganztägig (nur für Doktoranden), Z.u.O.n.V.

A. Distler
D. Höffler

Beyer
Cordes
Happ
Sell
Wolf
Krause

W. Schmidt

W. Schmidt

L. Diethelm
R. Ferlinz

H. Abel
K. Ph. Bopp
R. Ferlinz

F. H. Hertle
F. Kümmerle
H. R. Vogel

G. Belz

F. Schilling

J. Beyer
U. Cordes
J. Happ

U. Krause
E. Wolf
M. Ziem

KINDERHEILKUNDE

1. Pflicht-Lehrveranstaltungen

Praktikum der Kinderheilkunde (nur AO)
4-std., Di 10—12, Mi 9—11, nach Gruppenein-
teilung, Hs Med. Klinik

W. Barthelmai
P. Emmrich
G. Erdmann
I. Greinacher
B. K. Jüngst

J. Pechstein
W. Schönberger
J. W. Spranger
E. Straub
u. Ass.

2. Dringend empfohlene Vorlesung

Systematik der Kinderheilkunde
3-std., Di, Do, Fr 9—10, Hs Med. Klinik

P. Emmrich
G. Erdmann
B. K. Jüngst
W. Menger

M. Neidhardt
W. Schönberger
J. W. Spranger
E. Straub

Paediatrische Untersuchungstechniken
1-std., Fr 8—9, Hs Med. Klinik

W. Baumann
E. Dieterich
E. Einsiedel
P. Emmrich
G. Erdmann

B. K. Jüngst
G. Schönberger
J. W. Spranger
E. Straub
B. Walther

3. Wahl-Lehrveranstaltungen

Allergie im Kindesalter
1-std., Z.u.O.n.V.

G. Erdmann

Paediatrisch-Pathologisch-Anatomische Demonstration
1-std., Do 15—16, Hs Pathologie

W. W. Mayer
J. W. Spranger

Kinderchirurgie, -neurochirurgie und -urologie 1-std., Z.u.O.n.V.	S. Hofmann K. Stockamp	E. Straub D. Voth
Kinderchirurgische Visite 1-std., Z.u.O.n.V.		P. Emmrich S. Hofmann D. Voth
Kinderchirurgische-Paediatische Differentialdiagnose für Examenssemester 2-std., Z.n.V., Hs Chirurgie		P. Emmrich S. Hofmann
Pädiatrische Notfälle 1-std., Z.u.O.n.V.		P. Emmrich B. K. Jüngst
Klinische Hämatologie 2-std., Z.u.O.n.V.	A. Arndt-Hanser P. Emmrich J. Fischer L. Friderici	K. Mainzer W. Ohler W. Tillin B. K. Jüngst
Diagnostik und Therapie bei angeborenen und er- worbenen Erkrankungen des Herzens 2-std., Do 16-18, Hs Med. Klinik		H. Just K. F. Lang
Psychomatik und Verhaltensstörungen im Kindesalter		E. Einsiedel
Soziale Pädiatrie 1-std., Do 13, Hs Med. Klinik		J. Pechstein
Diagnostik und Therapie im Kindesalter 2-std., 14-tägl., 14.30-16.30, Gr. Hs Chirurgie		W. Toussaint
Klinische Visite, Koblenz 2-std., 14-tägl., Sa 10.30-12, Kinderklinik Kemperhof		W. Toussaint
Spezielle Kapitel im Rahmen kinderpsychologischer und kinderpsychiatrischer Fragestellungen (für Fortgeschrittene) 2-std., Mo 14-tägl., Z.u.O.n.V.		Ch. Wunderlich

HAUT- UND GESCHLECHTSKRANKHEITEN

Pflicht-Lehrveranstaltungen

Praktikum der Dermato-Venerologie (AO) Z., O. u. Einteilung s. Aushang in der Hautklinik		G. W. Korting K. Bork u. Ass.
Klinik und Poliklinik der Haut- und Geschlechtskrankheiten (BO) 3-std., Mo, Mi, Do 12-13, Hs Hautklinik		G. W. Korting
Haut- und Geschlechtskrankheiten (für Zahnmediziner) 3-std., Mo 17-18, Do 17-19, diese Vorlesung wird derzeit nur im WS gelesen)		H. Holzmann

Wahl-Lehrveranstaltungen

Anleitung zu wissenschaftl. Arbeiten im dermatolog. Labor mit Kolloquium 6-std., Z.u.O.n.V.		B. Morsches
Dermatologisches Kolloquium 1-std., Fr 14-15, Hs Hautklinik		R. Denk
Klinische Visite 1-std., 14-tägl., Fr 15-17, Hautklinik der Städt. Kranken- anstalten Wiesbaden, Schwalbacher Straße 81		H. Grimmer
Allergische Erkrankungen der Haut 1-std., Mi 13-14, Hs Hautklinik		G. Brehm

PSYCHIATRIE**1. Pflichtlehrveranstaltungen**

Praktikum der Psychiatrie A (Vorlesung) 3-std., Mo, Di, Do 9–10, Chirurg. Klinik	U. H. Peters
Praktikum der Psychiatrie B 12-std., Zeit laut Aushang. Neuropsychiatrische Klinik Voraussetzung: Teilnahme am Praktikum A	U. H. Peters J. Glatzel H. Rieger N. Seyfeddinipur

2. Wahl-Lehrveranstaltungen

Einführung in die Psychopathologie (Pflicht für Psychologen) 1-std., 14-tägl., Mo 14.30–16.30, Chirurg. Klinik	J. Glatzel
Neuro-biologisches Kolloquium 2-std., Mi 17–19, KS Pathologie	G. Busch J. Glatzel G. Haferkamp U. H. Peters H. J. Reulen H. Rieger M. Samii K. H. Schiffer J. M. Schröder K. Schürmann N. Seyfeddinipur D. Voth S. Wende
Psychiatrisches Doktorandenseminar 1-std., Di 17.30–19, Neuro-Psychiatrische Klinik	U. H. Peters
Ausgewählte Kapitel der klinischen Psychopathologie 1-std., n. V.	K. H. Schiffer
Nervenärztliche Poliklinik 1-std., n. V.	K. H. Schiffer
Pathophysiologie und Klinik psychovegetativer Syndrome 1-std., n. V.	M. Steinbach
Psychiatrie und Naturwissenschaft 1-std., n. V.	E. Kluge
EEG-Demonstrationskurs 1-std., Mi 12–13, Neuro-Psychiatrische Klinik, Bibliothek	H. Rieger
EEG-Seminar (beschränkte Teilnahme) 2-std., Di, Do 12–13, Neuro-Psychiatrische Klinik	H. Rieger
Einführung in die Grundlagen der ärztlichen Begutachtung 1-std., Mo 19–20, HNO	R. Kraemer
Psychiatr.-neurolog. Visite am Krankenbett (Gruppenunterricht) 2-std., n. V., Städt. Krankenanstalten Wiesbaden	A. Grützner
Einführung in die Epileptologie 1-std., Do 12–13, Neuro-Psychiatrische Klinik	N. Seyfeddinipur
Klinische Psychologie 1-std., Do 11–12, Neuro-Psychiatrische Klinik, Bibliothek	W. Demuth U. H. Peters
Allgemeine Psychopathologie 1-std., Di 8–9, Neuro-Psychiatrische Klinik	J. Glatzel U. H. Peters H. Rieger N. Seyfeddinipur und Assistenten
Doktorandenseminar 2-std., Di, Do, n. V., Neuro-Psychiatrische Klinik	H. Rieger

PSYCHOTHERAPIE**1. Pflicht-Lehrveranstaltungen**

Psychotherapie als 5. Vorlesungsstunde im Rahmen der Neurolog.-
Psychiatr. Klinik und begleitende Vorlesung zum Gruppenunter-
richt für Psychosomatik und Psychotherapie

1-std., Fr 9–10, Hs Chirurgie

D. Langen mit
J. Garcia

Kurs für Psychosomatische Medizin und Psychotherapie

1-std., Fr 13–14, Hs Chirurgie

D. Langen mit
J. Garcia

Medizinische Psychologie (Gruppenunterricht)

2-std., Fr 7.30–9, Hs 22 (Chemie)

U. Stocksmeier,
D. Langen mit
J. Garcia

Medizinische Psychologie (begleitende Vorlesung zum
Gruppenunterricht, Teil I)

1-std., Mo 18–19, Hs N 1

D. Langen

Medizinische Soziologie (Teil I)

1-std., Mo 18–19, Hs N 1

J. F. Deneke u.
H. W. Jürgens

2. Wahl-Lehrveranstaltungen

Hypnose und autogenes Training und verwandte
Methoden in ihrer historischen Entwicklung
(Selbstübung für Anfänger)

1-std., Mo 17–18, Hs N 1

D. Langen mit
J. Garcia

Hypnose und autogenes Training für Fortgeschrittene
(Selbstübung und Oberstufe)

1-std., Mi 18–19, Hs Röntgen

D. Langen u.
Mitarbeiter

Medizinische Psychologie f. Zahnmediziner

1-std., Mo 10–11, Hs ZMK

D. Langen

Einführung in die Medizinische Soziologie und autogenes Training
f. Sonderpädagogen

1-std., Mi 8–9, Hs P 5

D. Langen

Verhaltenstherapie

2-std., Fr 10.30–12, NSK 9. Stock

U. Stocksmeier

NEUROLOGIE**1. Pflicht-Lehrveranstaltungen**

Neurologische Klinik

2-std., Mo 10–11, Mi 9–10, Hs Chirurg. Klinik

H. C. Hopf
G. Haferkamp
K. Lowitzsch

Praktikum der Neurologie

2-std.,

Parallelkurs A: Mo 14–15.30 Neurologische Klinik
B: Mo 15.30–17 NSK 3 bzw. Poliklinik, Bau 12
C: Di 14–15.30
D: Do 14–15.30

H. Bücking
G. Haferkamp
H. C. Hopf
W. Kuhl
K. Lowitzsch
G. Sollberg
u. Ärzte der
Neurolog. Klinik

2. Wahl-Lehrveranstaltungen

Neurobiologisches Kolloquium
2-std., Mi 17–19, 14-tägl.,
s. spezielles Programm

KR Pathologie

R. v. Baumgarten U. H. Peters
G. Busch H. J. Reulen
J. Glatzel H. Rieger
G. Haferkamp M. Samii
O. Harth J. M. Schröder
H. C. Hopf K. Schürmann
K. Lowitzsch N. Seyfeddinipur
J. Pechstein D. Voth
S. Wende

Neurologische Fallvorstellung
1-std., Mi 14–15,

Neurologische Klinik NSK 3

Neurologisches Seminar
2-std., Do 14–16,

Neurologische Klinik NSK 3

Postgraduate Neurologie (ausgewählte Kapitel der Neurologie)
2-std., Mi 16–18, 14-tägl., Neurologische Klinik NSK 3

Periphere Neurologie
2-std., Di 8–9, Do 8–9,

Neurologische Poliklinik,
Bau 12

Elektro- u. Ultraschallencephalographie am Krankenbett
und in der Ambulanz

2-std., Mo 12–13, Do 12–13, Neurologische Klinik NSK 3

Neurophysiologische Diagnostik
(Myographie, Neurographie, Evozierte Potentiale)

2-std., Mo 11–12, Do 14–15, Neurologische Klinik NSK 9

H. C. Hopf

G. Haferkamp

H. C. Hopf

G. Haferkamp
H. C. Hopf
K. Lowitzsch

H. Bücking

K. Lowitzsch

Fahrkarten**Flugkarten****Urlaubsreisen****Studienreisen**

buchen Sie im:

**REISEBÜRO
RUBE
ROTHGERBER**

65 MAINZ

Betzelstraße 18

Tel. 2 55 48 / 2 50 69

Anruf genügt — wir liefern prompt durch Uni-Hauspost oder direkt.

9. Fachbereich Operative Medizin

Anschrift: Postfach 3960, Ehrlichweg 6, (Chirurgische Klinik, Bettenhaus), 65 Mainz

Dekan: Prof. Dr. H. Langendorf (Amtszeit endet am 31.3.77), Sprechzeiten: n.Vb.,
Tel. 19/28 34

Dekanat: G. Schmied, Z.Nr. A 045, Tel. 19/21 66

Wissenschaftliche Einrichtungen

Integrierte wissenschaftliche Einrichtungen mit eigener Leitung und eigener Verwaltung.

Chirurgische Klinik

Ehrlichweg 6

Leitung: Prof. F. Kümmerle, Tel. 19/27 30, Sekretariat: A. Schmidt, Zi.Nr. A 143,
Tel. 19/22 91

Professoren: H. Brünner, Tel. 19/21 50, K. S. Hofmann, Tel. 19/21 11, P. Kempf, E. Keßler,
Tel. 19/21 73, H. Langendorf, Tel. 19/28 34, R. Loth, Tel. 19/24 29, W. Wernitsch,
Tel. 19/26 23

Wiss. Mitarbeiter: Dr. M. Berg, Dr. H. Bothur, Dr. R. Brückner, Dr. M. von Bülow, Dr. W.
Chmielewski, Dr. V. Daniels, Dr. Chr. Förster, Dr. G. Gamstätter, Dr. J. Grönniger, Dr. G.
Herrmann, Dr. T. Immel, Dr. W.-D. von Issendorf, Dr. W. Klaer, Dr. R. Klöss, Dr. U.-R.
Kottmann, Dr. H. Krieg, Dr. V. Lenner, Dr. G. Mangold, Dr. M. Neher, Dr. W.-M. Pieper,
Dr. M. Rothmund, Dr. J. Rudigier, Dr. K. Rückert, Dr. H.-W. Scheuer, Dr. H.-D. Schmidt,
Dr. W. Seitz, Dr. M. Stahlschmidt, Dr. H.-D. Strube, Dr. P. Wendling

Abteilung für Unfallchirurgie

Ehrlichweg 6

Leitung: Prof. C.-H. Schweikert, Tel. 19/21 40, Sekretariat: A. Engler, Zi.Nr. 348,
Tel. 19/22 92

Professoren: Prof. G. Ritter, Tel. 19/25 44

Ass.-Prof.: Dr. M. Sarvestani, Tel. 19/28 43

Wiss. Mitarbeiter: Dr. J. Ahlers, Dr. R. Heuwinkel, Dr. P. Kirschner, Dr. F. Koudsi,
Dr. W. Kurock, Dr. U. Magunia, Dr. H. Müller, Dr. W. Müller, Dr. D. Sarfort, Dr. W.
Schwarzkopf, Dr. H.-J. Walde, Dr. H. Weigand

Orthopädische Klinik

Billrothweg 6

Leitung: Prof. F. Brussatis, Tel. 19/21 80, Sekretariat: A. Keller, Bau 8 I., Tel. 19/21 81

Professoren: P. Otte, Tel. 19/23 02

Ass.-Prof.: Dr. Ch. P. Puls, Tel. 19/26 80

Wiss. Mitarbeiter: Dr. H. Altwein, Dr. N. Antonescu, Dr. G. Aust, Dr. H. Blümlein, Dr. J.
Chevalier, K. Chmillon, Dipl.-Phys., Dr. M. Kishmardi, Dr. M. Protopsaltis, Dr. H.-W.
Staudte, Dr. P. Steeger, Dr. U. Witzel

Urologische Klinik

Ehrlichweg 6

Leitung: Prof. R. Hohenfellner, Tel. 19/27 79, Sekretariat: E. Kleinert, Zi. Nr. A 32,
Tel. 19/27 79

Professoren: J. Altwein, Tel. 19/22 03, M. Marberger, Tel. 19/20 40

Wiss. Mitarbeiter: Dr. P. Alken, Tel. 19/28 30, Dr. G. Hutschenreiter, G. H. Jacobi,
G. Jaske, Dr. U. Jonas, Dr. K. F. Klippel, Dr. K. H. Kurth, E. Petri, P. Walz**Neurochirurgische Klinik**

Czernyweg 9a

Leitung: Prof. K. Schürmann, Tel. 19/20 25, Sekretariat: J. Neder, Zi. Nr. E 294,
Tel. 19/20 25Professoren: G. Busch, Tel. 19/22 53, H.-J. Reulen, Tel. 19/20 05, M. Samii, Tel. 19/20 09,
Dr. Voth, Tel. 19/26 64

Ass.-Prof.: G. Faupel, Tel. 19/27 53

Wiss. Mitarbeiter: Dr. H. Baumann, Dr. K. Dei-Anang, Dr. H. U. Hase, Dr. O. Hey, Dr. R. I.
Kahl, Dr. G. Meinig, Dr. N. Nakayama, Dr. R. Schubert, Dr. M. Schwarz, U. A. Veinti-
milla, Dr. Th. Wallenfang**Klinik für Geburtenhilfe und Frauenkrankheiten**

Sammelweisweg 5

Leitung: Prof. V. Friedberg, Tel. 19/23 10, Sekretariat: A. Waldmann, Zi. Nr. 095,
Tel. 19/23 11

Professoren: H. Hepp, Tel. 19/27 64, P. Knapstein, Tel. 19/24 21, G. Rathgen, Tel. 19/27 56

Wiss. Mitarbeiter: Dr. R. Ackermann, Dr. H. Bauer, Dr. P. Brockerhoff, Tel. 19/27 66, Dr. W.
Goldhofer, Dr. R. Herzog, Dr. G. Hoffmann, Dr. J. Inthraphuvasak, Dr. R. Kreienberg,
Dr. H. Malek, Tel. 19/23 17, Dr. F. Melchert, Dr. M. Mitze, Dr. H. Schäfer, Dr. M. Schäfer,
Dr. H. Schaudig, Dr. B. Wortmann, Dr. W. Wortmann**Abteilung für Experimentelle Endokrinologie**

Sammelweisweg 5

Leitung: N. N., Tel. 19/22 78

Wiss. Mitarbeiter: Dipl.-Chem. O. Belovsky, Dipl.-Chem. Dr. A. K. Schirazi

Augenklinik

Helmholtzweg 1

Leitung: Prof. A. Nover, Tel. 19/22 85, Sekretariat: A. Brühbach, Zi. Nr. 115, Tel. 19/22 86

Professoren: P. D. Steinbach, Tel. 19/25 33 und 25 88

Wiss. Mitarbeiter: Dr. J. J. Breitkopf, Dr. R. Hackelbusch, Dr. I. Heinrich, Dr. J.-P. Heldt,
H. Kiessig, A. Ladwig, U. Mathias, Dr. Chr. Noah-Duesberg, Dr. K. Oggel, Dr. B. Ohmer,
Dr. E.-J. Schmitt, Dr. W. M. Schneider-Lam, Dr. B. Schwab, Dr. med. G. Sommer, Dr. G.
Sprengel, Dr. H. Willkommen**Netzhautabteilung**

Helmholtzweg 1

Leitung: Prof. J. Gärtner, Tel. 19/25 38, Sekretariat: H. Müller-Haacke, Zi. Nr. 8, Tel.
19/25 38

Hals-Nasen-Ohren-Klinik

Helmholtzweg 1

Leitung: Prof. J. Helms, Tel. 19/23 60, Sekretariat: I. Schwarz, Zi. Nr. 51, Tel. 19/23 61

Professoren: W. Draf, H. Jung, Prof. K. Ritter, Tel. 19/23 61

Ass.-Prof.: Dr. D. Collo, Tel. 19/23 61

Wiss. Mitarbeiter: K. Andernach, P. Bumb, Dr. P. Friedberg, Dr. J. Genschow, Dr. P. Gnändiger, Dr. R. Kley, Dr. R. Knepper, R. Kokott, Dr. H. Kubitzka, H. Kuhnhardt, Dr. H. Mika, Dr. R. Reck, Dr. H. Reinhard, Tel. 19/23 64

Klinik für Kommunikationsstörungen

Helmholtzweg 1

Leitung: Prof. P. Biesalski, Tel. 19/24 49, Sekretariat: G. Ströbel, Zi. Nr. 339,
Tel. 19/24 49

Wiss. Mitarbeiter: Dr. U. Draf, Dr. B. Lenner, Dr. A. Nagel, Dr. G. Neuschäfer-Rubl

Personalteil

(Die Sprechstunden finden, sofern nicht anders angegeben, unmittelbar nach der Vorlesung statt).

A) Bedienstete der Universität**PROFESSOREN****a) Hauptamtliche Professoren**ALTWEIN, Jens E., Dr. med., Urologie,
Hans-Böckler-Straße 69, 65 Mainz-Bretzenheim, Tel. 36 18 86, 19/22 03BIESALSKI, Peter, Dr. med., Sprach- und Stimmheilkunde,
Weidmannstraße 63, 65 Mainz, Tel. 8 25 78, 19/24 49BRÜNNER, Hubertus, Dr. med., Chirurgie,
Riedstraße 2, 65 Mainz-Hechtsheim, Tel. 5 96 30, 19/21 50BRUSSATIS, Friedrich, Dr. med., Orthopädie,
Elsheimer Straße 34, 6501 Schwabenheim, Tel. (0 61 30) 4 44, 19/21 80BUSCH, Günter, Dr. med., Neurochirurgie,
Universitätsstraße 3, 65 Mainz-Drais, Tel. 7 83 45, 19/22 53DRAF, Wolfgang, Dr. med., Hals-Nasen-Ohrenheilkunde,
Thomas-Mann-Straße 9a, 65 Mainz, Tel. 3 17 94, 19/23 61FRIEDBERG, Volker, Dr. med., Geburtshilfe und Gynäkologie,
Am Fort Josef 10, 65 Mainz, Tel. 2 11 44, 19/23 10GÄRTNER, Jürgen, Dr. med., Augenheilkunde,
Heiligkreuzweg 87, 65 Mainz-Weisenau, Tel. 8 59 21, 19/25 38HELMS, Jan, Dr. med., Hals-Nasen-Ohrenheilkunde,
Langenbeckstraße 1, 65 Mainz, Tel. 19/23 60HEPP, Hermann, Dr. med., Geburtshilfe und Gynäkologie,
Am Marienpfad 51, 65 Mainz-Bretzenheim, Tel. 3 47 83, 19/27 64HOFMANN, Karl Siegfried, Dr. med., Chirurgie,
Hegelstraße 53, 65 Mainz, Tel. 9 79 33, 19/21 11
Sprechstunden: Di 17–18

- HOHENFELLNER, Rudolf, Dr. med., Urologie,
Pfarrer-Stockheimer-Straße 39, 65 Mainz-Bretzenheim, Tel. 3 42 33, 19/27 79, 19/25 02
- JUNG, Helmut, Dr. med., Hals-Nasen-Ohrenheilkunde,
Am Gonsenheimer Spieß 18, 65 Mainz, Tel. 19/23 61
- KESSLER, Erwin, Dr. med., Chirurgie,
Oberer Laubenheimer Weg 21, 65 Mainz, Tel. 2 97 13, 19/27 37
- KNAPSTEIN, Paul Georg, Dr. med., Geburtshilfe und Gynäkologie, Tel. 19/24 21,
Südring 361, 65 Mainz-Bretzenheim
- KÜMMERLE, Fritz, Dr. med., Chirurgie, Tel. 19/27 30,
Am Eselsweg 31, 65 Mainz-Bretzenheim
- LANGENDORF, Heinz, Dr. med., Zentrallabor der Chirurgie, Tel. 19/28 34,
Franz-Schubert-Straße 10, 6095 Ginsheim, Tel. (0 61 44) 3 21 29
- LEICHER, Hans, Dr. med., Hals-Nasen-Ohrenheilkunde, emeritiert,
Am Frankenhag 9a, 65 Mainz, Tel. 8 24 36
- LOTH, Reiner, Dr. med., Chirurgie,
Dijonstraße 4, 65 Mainz, Tel. 19/24 29
- NOVER, Arno, Dr. med., Augenheilkunde,
Langenbeckstraße 1, 65 Mainz, Tel. 19/22 85
- OTTE, Paul, Dr. med., Orthopädie, Tel. 19/23 02,
Unterer Michelsbergweg 10, 65 Mainz, Tel. 8 28 86
- RATHGEN, Günter, Dr. med., Geburtshilfe und Gynäkologie, Tel. 19/27 56,
Karlstraße 16, 65 Mainz-Mombach, Tel. 68 28 53
- REULEN, Hans-Jürgen, Dr. med., Neurochirurgie, Tel. 19/20 05,
Urbanusstraße 2, 6501 Nieder-Olm, Tel. (0 61 36) 33 11
- RITTER, Gebhard, Dr. med., Chirurgie,
Südring 144, 65 Mainz-Bretzenheim, Tel. 19/20 93
- SAMII, Madjid, Dr. med., Neurochirurgie, Tel. 19/20 09,
Niklas-Vogt-Straße 28, 65 Mainz, Tel. 8 26 58
- SCHÜRMAN, Kurt, Dr. med., Dr. h. c., Neurochirurgie, Tel. 19/20 24,
Am Eselsweg 29, 65 Mainz-Bretzenheim, Tel. 3 48 61
- SCHWEIKERT, Carl-Heinrich, Dr. med., Unfallchirurgie, Tel. 19/21 40,
Am Eselsweg 20, 65 Mainz-Bretzenheim, Tel. 3 48 60
- STEINBACH, Paul Dieter, Dr. med., Augenheilkunde, Tel. 19/25 33,
Tucholskyweg 49, 65 Mainz 31, Tel. 7 17 77
- VOTH, Dieter, Dr. med., Neurochirurgie, Tel. 19/26 64,
Kehlweg 76, 65 Mainz-Gonsenheim, Tel. 9 92 16
- WERNITSCH, Walter, Dr. med., Chirurgie, Tel. 19/26 23,
Alfred-Mumbächer-Straße 30, 65 Mainz-Bretzenheim, Tel. 3 48 27

b) Habilitierte Bedienstete

- KEMPF, Peter, Professor, Dr. med., Chirurgie,
Bahnhofstraße 90, 6501 Gau-Bischofsheim, Tel. 19/20 77
- MARBERGER, Michael, Professor, Dr. med., Urologie,
Im Münchfeld 11, 65 Mainz, Tel. 3 18 72
- RITTER, Karsten, Assistenzprofessor, Dr. med., Hals-Nasen-Ohrenheilkunde, Tel. 19/23 61,
Ludwigsburger Straße 4, 65 Mainz

ASSISTENZPROFESSOREN

- COLLO, Detlef, Dr. med., Hals-Nasen-Ohrenklinik, Tel. 19/23 61,
Südring 211, 65 Mainz, Tel. 3 52 03

FAUPEL, Günter, Dr. med., Neurochirurgische Klinik, Tel. 19/27 53,
Kettelerstraße 8, 6501 Zornheim, Tel. (0 61 36) 30 54

PULS, Paul, Dr. med., Orthopädie,
Moritzstraße 6, 65 Mainz-Weisenau, Tel. 19/26 80

RITTER, Karsten, Prof. Dr. med., Hals-Nasen-Ohrenklinik, Tel. 19/23 61,
Am Hipperich 28, 65 Mainz-Mombach, Tel. 68 45 42

SARVESTANI, Mohammad, Dr. med., Chirurgische Klinik,
Hans-Böckler-Straße 20, 65 Mainz, Tel. 19/24 30

WISSENSCHAFTLICHE MITARBEITER

ACKERMANN, Ralf, Dr. med., Klinik für Geburtshilfe und Frauenkrankheiten,
Am Gonsenheimer Spieß 111, 65 Mainz, Tel. 38 12 12, 19/27 61

AHLERS, Jürgen, Dr. med., Chirurgische Klinik,
An den Sandkauten 4-6, 65 Mainz-Hechtsheim, Tel. 5 86 08, 19/22 97

ALKEN, Peter, Dr. med., Urologie,
Hermannstraße 16, 6 Frankfurt 1, Tel. 19/28 30

ALTWEIN, Heidrun, Dr. med., Orthopädische Klinik,
Eichendorffstraße 4, 65 Mainz, Tel. 19/25 51

ANDERNACH, Klaus, Hals-Nasen-Ohrenklinik,
Hindemithstraße 39, 65 Mainz 31, Tel. 19/23 61

ANTONESCU, Niculae, Dr. med., Orthopädie,
Taubertsberg 4, 65 Mainz, Tel. 19/25 51

AUST, Günter, Dr. med., Orthopädische Klinik,
Kurfürstenstraße 77a, 54 Koblenz, Tel. 19/21 93

BAUER, Horst, Dr. med., Klinik für Geburtshilfe und Frauenkrankheiten,
Orchideenweg 2, 65 Mainz-Finthen, Tel. 9 04 74, 19/23 17

BAUMANN, Helmut, Dr. med., Neurochirurgische Klinik,
Friedrich-Naumann-Straße 3, 65 Mainz, Tel. 8 52 55, 19/20 13

BELOVSKY, Oldrich, Dipl.-Chem., Klinik für Geburtshilfe und Frauenkrankheiten,
Hegelstraße 44, 65 Mainz, Tel. 38 18 58, 19/27 63

BERG, Michael, Dr. med., Chirurgische Klinik,
Freiherr-vom-Stein-Straße, 6501 Zornheim, Tel. (0 61 36) 26 14, 19/21 51

BLÜMLEIN, Helmut, Dr. med., Orthopädie,
Wormser Straße 35, 65 Mainz, Tel. 19/24 23

BOTHUR, Hans, Dr. med., Chirurgische Klinik,
Dachsteinstraße 34, 65 Mainz, Tel. 19/20 74

BREITKOPF, Johann Julius, Dr. med., Augenklinik,
Hinkelsteinerstraße 27, 65 Mainz, Tel. 19/22 88

BROCKERHOFF, Peter, Dr. med., Klinik für Geburtshilfe und Frauenkrankheiten,
Feldbornstraße 18, 6201 Flörsheim-Wicker, Tel. 19/27 66

BRÜCKNER, Robert, Dr. med., Chirurgische Klinik,
Alfred-Mumbächer-Straße 67c, 65 Mainz, Tel. 19/28 77

BÜLOW von, Markward, Dr. med., Chirurgie,
Langenbeckstraße 1, 65 Mainz, Tel. 19/20 89

BUMB, Peter, Hals-Nasen-Ohrenklinik,
Freseniusstraße 51, 62 Wiesbaden, Tel. 19/23 61

CHEVALIER, Johannes, Dr. med., Orthopädische Klinik,
Am Kloostergarten 4, 65 Mainz, Tel. 19/24 23

- CHMIELEWSKI, Waldemar, Dr. med., Chirurgische Klinik,
Daniel-Brendel-Straße 15a, 65 Mainz, Tel. 19/21 51
- CHMILLON, Klaus, Dipl.-Physiker, Orthopädische Klinik,
Heinrichstraße 21, 61 Darmstadt, Tel. 39/8 14
- DANIELS, Volkmar, Dr. med., Chirurgische Klinik,
Langenbeckstraße 1, 65 Mainz
- DEI-ANANG, Kwesi, Dr. med., Neurochirurgische Klinik,
Unter der Ruth 6, 6095 Ginsheim, Tel. (0 61 44) 27 61, 19/25 00
- DRAF, Uta, Dr. med., Klinik für Kommunikationsstörungen,
Kantstraße 19, 65 Mainz, Tel. 3 17 94, 19/26 55
- DZIENISZEWSKI, Peter, Dr. med., Chirurgie,
Probststraße 1, 65 Mainz, Tel. 19/21 51
- FÖRSTER, Christoph, Dr. med., Chirurgische Klinik,
Kornweg 48, 6229 Bad Schlangenbad, Ts. 5, Tel. 19/28 77
- FRIEDBERG, Peter, Dr. med., Hals-Nasen-Ohrenklinik,
Am Fort Josef 10, 65 Mainz, Tel. 19/23 61
- GAMSTÄTTER, Gerhard, Dr. med., Chirurgische Klinik,
Im Münchfeld 27, 65 Mainz, Tel. 19/28 82
- GENSCHOW, Joachim, Dr. med., Hals-Nasen-Ohrenklinik,
Im Münchfeld 29, 65 Mainz, Tel. 19/23 61
- GNÄNDIGER, Peter, Dr. med., Hals-Nasen-Ohrenklinik,
An den Mühlwegen 34, 65 Mainz 42, Tel. 19/23 61
- GOLDHOFER, Werner, Dr. med., Klinik für Geburtshilfe und Frauenkrankheiten,
Südring 86, 65 Mainz-Bretzenheim, Tel. 19/27 66
- GRÖNNIGER, Johannes, Dr. med., Chirurgische Klinik,
Heinrich-Wothe-Straße 6, 65 Mainz, Tel. 19/28 51
- HACKELBUSCH, Reginald, Dr. med., Augenklinik,
Hegelstraße 60, 65 Mainz, Tel. 19/22 88
- HASE, Herbert Ullrich, Dr. med., Neurochirurgische Klinik,
Am Schinnergraben 98, 65 Mainz, Tel. 5 05 39, 19/20 06
- HEINRICH, Ingeborg, Dr. med., Augenklinik,
Windthorststraße 9, 65 Mainz, Tel. 19/25 89
- HERRMANN, Günther, Dr. med., Chirurgische Klinik,
Max-Born-Straße 10, 65 Mainz 42, Tel. 19/21 51
- HERZOG, Rolf, Dr. med., Klinik für Geburtshilfe und Frauenkrankheiten,
Hans-Böckler-Straße 75, 65 Mainz-Bretzenheim, Tel. 3 56 78, 19/23 18
- HEUWINKEL, Rainer, Dr. med., Chirurgische Klinik,
Südring 106, 65 Mainz-Bretzenheim, Tel. 2 55 95, 19/24 30
- HEY, Otto, Dr. med., Neurochirurgische Klinik,
Ludwig-Schwamb-Straße 40, 65 Mainz, Tel. 4 05 43, 19/27 47
- HOFFMANN, Gerald, Dr. med., Klinik für Geburtshilfe und Frauenkrankheiten,
Max-Born-Straße 10, 65 Mainz-Hechtsheim, Tel. 5 83 33, 19/27 66
- HUTSCHENREITER, Gert, Dr. med., Urologische Klinik,
Lindenstraße, 6501 Lörzweiler, Tel. 19/24 28
- IMMEL, Tilo, Dr. med., Chirurgische Klinik,
Südring 98, 65 Mainz 1, Tel. 2 92 55
- INTHRAPHUVASAK, Jesda, Dr. med., Klinik für Geburtshilfe und Frauenkrankheiten,
Ludwig-Schwamb-Straße 56, 65 Mainz, Tel. 4 01 98, 19/27 61
- ISSENDORF von, Wolf-Dietrich, Dr. med., Chirurgische Klinik,
Weißenburgstraße 5, 62 Wiesbaden, Tel. 19/20 77

- JACOBI, Günter H., Dr. med., Urologie,
6501 Mommenheim, Tel. (0 61 49) 7 15
- JASKE, Gerhard, Dr. med., Urologie,
Langenbeckstraße 1, 65 Mainz
- JONAS, Udo, Dr. med., Urologische Klinik,
Im Münchfeld 9, 65 Mainz, Tel. 3 14 41, 19/20 01
- KAHL, Ruth Ilse, Dr. med., Neurochirurgische Klinik,
Kehlweg 47, 65 Mainz-Gonsenheim, Tel. 9 99 36, 19/20 12
- KIESSIG, Horst, Dr. med., Augenklinik,
Göttelmannstraße 42b, 65 Mainz, Tel. 19/22 88
- KIRSCHNER, Peter, Dr. med., Chirurgische Klinik,
Bebelstraße 32, 65 Mainz, Tel. 19/24 29
- KISHMARDI, Mohammed, Dr. med., Orthopädie,
Elsa-Brandström-Straße 77, 65 Mainz, Tel. 19/28 55
- KLAER, Wolfgang, Dr. med., Chirurgische Klinik,
Am Schinnergraben 94, 65 Mainz, Tel. 19/21 51
- KLEY, Rainer, Dr. med., Hals-Nasen-Ohrenklinik,
Freiherr-vom-Stein-Straße 5, 6501 Budenheim/Rh., Tel. 19/23 61
- KLIPPEL, Karl-Friedrich, Dr. med., Urologische Klinik,
Am Gonsenheimer Spieß 67, 65 Mainz, Tel. 19/24 28
- KLÖSS, Reinhard, Dr. med., Chirurgische Klinik,
Karl-Zörgiebel-Straße 52, 65 Mainz, Tel. 19/25 07
- KNEPPER, Rolf, Dr. med., Hals-Nasen-Ohrenklinik,
Erich-Ollenhauer-Straße 34c, 62 Wiesbaden-Biebrich, Tel. 19/23 61
- KOKOTT, Reinhard, Hals-Nasen-Ohrenklinik,
Berliner Straße 31, 65 Mainz, Tel. 19/23 61
- KOTTMANN, Ulf-Rüdiger, Dr. med., Chirurgische Klinik,
Am Taubertsberg 4, 65 Mainz, Tel. 19/26 23
- KOUDSI, Faouzi, Dr. med., Chirurgische Klinik,
Am Schinnergraben 59, 65 Mainz-Hechtsheim, Tel. 36 13 83, 19/20 11
- KREIENBERG, Rolf, Dr. med., Klinik für Geburtshilfe und Frauenkrankheiten,
Finther Landstraße 89, 65 Mainz-Gonsenheim, Tel. 9 04 72, 19/27 61
- KRIEG, Horst, Dr. med., Chirurgische Klinik,
Altkönigstraße 58, 65 Mainz, Tel. 19/21 51
- KUBITZA, Herbert, Dr. med., Hals-Nasen-Ohrenklinik,
Gaugasse 12, 62 Wiesbaden, Tel. (0 61 21) 6 35 66, 19/23 64
- KUHNHARDT, Helmer, Hals-Nasen-Ohrenklinik,
Faakerstraße 13, 62 Wiesbaden, Tel. (0 61 21) 8 54 06, 19/23 64
- KUROCK, Werner, Dr. med., Chirurgische Klinik,
Am Sonnigen Hang 17, 65 Mainz-Marienborn, Tel. 36 13 83, 19/24 30
- KURTH, Karl-Heinz, Dr. med., Urologische Klinik,
Göttelmannstraße 42b, 65 Mainz, Tel. 19/20 41
- LADWIG, Axel, Augenklinik,
Aegidiusstraße 13, 6277 Oestrich-Winkel/Rhg., Tel. 19/22 88
- LENNER, Beate, Dr. med., Klinik für Kommunikationsstörungen,
Vierzehn-Nothelfer-Straße 9, 65 Mainz-Gonsenheim, Tel. 19/24 73
- LENNER, Volker, Dr. med., Chirurgische Klinik,
Vierzehn-Nothelfer-Straße 9, 65 Mainz-Gonsenheim, Tel. 19/24 29
- LUTZ, Hans-Peter, Dr. med., Chirurgie,
Adam-Karrillon-Straße 28, 65 Mainz

- MAGUNIA, Uwe, Dr. med., Chirurgische Klinik,
Kaiserstraße 46, 65 Mainz, Tel. 19/22 92
- MALEK, Hassan, Dr. med., Klinik für Geburtshilfe und Frauenkrankheiten,
Tulpenstraße, 6504 Dienheim, Tel. 19/23 17
- MANGOLD, Günther, Dr. med., Chirurgische Klinik,
Am Schinnergraben 110, 65 Mainz 42, Tel. 19/22 97
- MARBERGER, Michael, Dr. med., Urologische Klinik,
Im Münchfeld 11, 65 Mainz, Tel. 3 18 72, 19/20 40
- MATHIAS, Uwe, Augenklinik,
Regerstraße 6, 65 Mainz, Tel. 19/22 88
- MEINIG, Günter, Dr. med., Neurochirurgische Klinik,
Goldbergstraße 16, 6501 Nieder-Olm, Tel. (0 61 36) 5 92 75, 19/20 88
- MELCHERT, Frank, Dr. med., Klinik für Geburtshilfe und Frauenkrankheiten,
Weidmannstraße 28, 65 Mainz, Tel. 2 41 46, 19/22 48
- MIKA, Holger, Dr. med., Hals-Nasen-Ohrenklinik,
Gartenstraße 20, 6501 Bodenheim, Tel. 19/23 61
- MITZE, Margarete, Dr. med., Klinik für Geburtshilfe und Frauenkrankheiten,
Eleonorenstraße 18, 6503 Mainz-Kastel, Tel. 6 11 56, 19/23 18
- MÜLLER, Hans A., Dr. med., Chirurgie,
Am Hechenberg 7, 65 Mainz-Hechtsheim, Tel. 5 07 60
- MÜLLER, Wolfgang, Dr. med., Chirurgische Klinik,
Dagobertstraße 7, 65 Mainz, Tel. 2 66 86, 19/26 60
- NAGEL, Annemarie, Dr. med., Klinik für Kommunikationsstörungen,
Am Marienpfad 38, 65 Mainz-Bretzenheim, Tel. 19/23 65
- NAKAYAMA, Nobushige, Dr. med., Neurochirurgische Klinik,
Donnersbergstraße 5, 65 Mainz-Hechtsheim, Tel. 5 02 55, 19/20 38
- NEHER, Manfred, Dr. med., Chirurgische Klinik,
An der Steige 10, 65 Mainz-Finthen, Tel. 19/24 29
- NEUSCHÄFER-RUBL, Günter, Dr. med., Klinik für Kommunikationsstörungen,
Langenbeckstraße 1, 65 Mainz, Tel. 19/26 74
- NOAH-DUESBERG, Christine, Dr. med., Augenklinik,
Göttelmannstraße 42b, 65 Mainz, Tel. 19/22 88
- OGGEL, Karlheinz, Dr. med., Augenklinik,
Berliner Straße, 65 Mainz, Tel. 19/22 88
- OHMER, Bruno, Dr. med., Augenklinik,
Max-Planck-Straße 30, 65 Mainz-Gonsenheim, Tel. 19/22 88
- PETRI, Eckhard, Dr. med., Urologie,
Alfred-Mumbächer-Straße 67c, 65 Mainz-Bretzenheim
- PIEPER, Wolf-Michael, Dr. med., Chirurgische Klinik,
Finkenstraße 8, 6501 Zornheim, Tel. 19/25 07
- PROTOPSALTIS, Michail, Dr. med., Orthopädie,
Kapellenstraße 72, 6501 Bodenheim, Tel. 19/25 53
- RECK, Ralf, Dr. med., Hals-Nasen-Ohrenklinik,
Südring 189, 65 Mainz, Tel. 19/23 64
- REINHARD, Hans, Dr. med., Hals-Nasen-Ohrenklinik,
Langenbeckstraße 1, 65 Mainz, Tel. 19/23 64
- ROTHMUND, Matthias, Dr. med., Chirurgische Klinik,
Südring 172, 65 Mainz, Tel. 19/27 38
- RUDIGIER, Jürgen, Dr. med., Chirurgische Klinik,
Südring 172, 65 Mainz, Tel. 19/28 51

- RÜCKERT, Klaus, Dr. med., Chirurgische Klinik,
Goldbergstraße 26, 6501 Nieder-Olm, Tel. (0 61 36) 29 94
- SARFERT, Dieter, Dr. med., Chirurgische Klinik,
An der Karlsschanze 5, 65 Mainz, Tel. 2 01 21, 19/26 60
- SCHÄFER, Hans, Dr. med., Klinik für Geburtshilfe und Frauenkrankheiten,
Altkönigstraße 17, 65 Mainz, Tel. 3 48 60, 19/23 18
- SCHÄFER, Marianne, Dr. med., Klinik für Geburtshilfe und Frauenkrankheiten,
Im Münchfeld 31, 65 Mainz, Tel. 38 39 80, 19/26 17
- SCHAUDIG, Hans, Dr. med., Klinik für Geburtshilfe und Frauenkrankheiten,
Hebbelstraße 24, 65 Mainz, Tel. 7 16 44
- SCHUEUR, Hans-Wolfgang, Dr. med., Chirurgische Klinik,
An der Goldgrube 52, 65 Mainz
- SCHIRAZI, A. K. Mohammed, Dr. med., Klinik für Geburtshilfe und Frauenkrankheiten,
Turmstraße 59, 65 Mainz-Mombach, Tel. 68 21 19, 19/27 63
- SCHMIDT, Hans-Dieter, Dr. med., Chirurgische Klinik,
Otto-Hahn-Straße 11a, 6501 Ebersheim, Tel. (0 61 36) 60 67, 19/21 51
- SCHMITT, Ernst-Jürgen, Dr. med., Augenklinik,
Westring 13, 65 Mainz-Mombach, Tel. 19/22 88
- SCHUBERT, Roland, Dr. med., Neurochirurgische Klinik,
Am Linsenberg 23, 65 Mainz, Tel. 2 78 38, 19/27 53
- SCHWAB, Berthold, Dr. med., Augenklinik,
Südring 94, 65 Mainz-Bretzenheim, Tel. 19/22 88
- SCHWARZ, Manfred, Dr. med., Neurochirurgische Klinik,
Draiser Straße 89, 65 Mainz-Bretzenheim, Tel. 36 16 42, 19/27 47
- SCHWARZKOPF, Wolfgang, Dr. med., Chirurgische Klinik,
Kaiserstraße 82, 65 Mainz, Tel. 2 51 76, 19/22 97
- SEITZ, Wolfgang, Dr. med., Chirurgische Klinik,
Ruhestraße 9, 65 Mainz, Tel. 19/28 51
- SPRENGEL, Georg, Dr. med., Augenklinik,
Bahnstraße 56, 65 Mainz-Bretzenheim, Tel. 19/22 88
- STAHLSCHMIDT, Michael, Dr. med., Chirurgische Klinik,
Frankfurter Straße 13, 6503 Mainz-Kastel, Tel. 19/22 98
- STAUDTE, Hans-Walter, Dr. med., Orthopädische Klinik,
Untere Käferbeinstraße 19, 6501 Essenheim, Tel. (0 61 36) 24 95, 19/25 51
- STEEGER, Dieter, Dr. med., Orthopädische Klinik,
Neuland 31, 623 Frankfurt-Sindlingen, Tel. 19/28 55
- STRUBE, Hans-Dietmar, Dr. med., Chirurgische Klinik,
Anne-Frank-Straße 2, 62 Wiesbaden-Klarenthal, Tel. 19/20 11
- VEINTIMILLA, Urgiles Alfonso, Dr. med., Neurochirurgische Klinik,
Beuthener Straße, 65 Mainz, Tel. 19/20 03
- WALDE, Hans-Joachim, Dr. med., Chirurgische Klinik,
An den Mühlwegen 47, 65 Mainz-Hechtsheim, Tel. 5 81 29, 19/28 82
- WALLENFANG, Thomas, Dr. med., Neurochirurgische Klinik,
Burgstraße 26, 65 Mainz, Tel. 8 16 34, 19/27 47
- WALZ, Peter, Dr. med., Urologie,
Langenbeckstraße 1, 65 Mainz
- WEIGAND, Herbert, Dr. med., Chirurgie,
Domitianstraße 1, 65 Mainz-Finthen, Tel. 9 95 77
- WENDLING, Peter, Dr. med., Chirurgische Klinik,
Händelstraße 18, 65 Mainz, Tel. 19/24 39

- WILLKOMMEN, Heidi, Dr. med., Augenklinik,
Lessingstraße 6, 653 Bingen, Tel. 19/22 88
- WITZEL, Udo, Dr. med., Orthopädische Klinik,
Rochusallee 46, 653 Bingen, Tel. 19/25 51
- WORTMANN, Bettina, Dr. med., Klinik für Geburtshilfe und Frauenkrankheiten,
Am Taubertsberg 4, 65 Mainz, Tel. 38 18 38, 19/22 83
- WORTMANN, Wil, Dr. med., Klinik für Geburtshilfe und Frauenkrankheiten,
Am Taubertsberg 4, 65 Mainz, Tel. 38 18 38, 19/27 66

B) Lehrbeauftragte und Nichtbedienstete Lehrkräfte

HONORARPROFESSOREN

- FORSSMANN, Werner, Dr. med., Chirurgie,
7861 Wies-Wambach (liest nicht)
- KASTERT, J., Dr. med., Ärztlicher Direktor der Spezialklinik „Sonnenwende“,
6702 Bad Dürkheim/Pfalz (liest nicht)

NICHTBEDIENTETE PROFESSOREN

- ALBERS, Herbert, Dr. med., Geburtshilfe und Gynäkologie,
Idsteiner Straße 11, 62 Wiesbaden, (emeritiert)
- BAUMBUSCH, Friedrich, Dr. med., Chefarzt der Urologischen Klinik der Städt. Kranken-
anstalten Krefeld, Chirurgie und Urologie,
Lutherplatz 40, 415 Krefeld, Tel. (0 21 51) 82 82 71
- BERLE, Peter, Dr. med., Chefarzt der Städt. Frauenklinik,
62 Wiesbaden-Bahnholz, Tel. (0 61 21) 5 46 11
- BREINL, Hermann, Dr. med., Chefarzt der Abteilung für Frauenkrankheiten am Städt.
Krankenhaus Rüsselsheim, Tel. (0 61 42) 6 20 61,
609 Rüsselsheim
- BURCKHARDT, Theo, Dr. med., Chefarzt der Chirurg. Abteilung und Ärztl. Direktor des
Stadtkrankenhauses Rüsselsheim, Chirurgie,
Stadtkrankenhaus, 609 Rüsselsheim, Tel. 26 61
- DEHNHARD, Fritz, Dr. med., Frauenheilkunde,
Stadtkrankenhaus, 609 Rüsselsheim
- DÖRR, Hans, Dr. med., Geburtshilfe und Gynäkologie,
Dirolfstraße 25, 652 Worms
- EHLERT, Claus, Dr. med., Chefarzt der Chirurg. Klinik der Städt. Krankenanstalten
Sanderbusch
- GOSEPATH, Jochen, Dr. med., Chefarzt der Hals-Nasen-Ohrenklinik des Mutterhauses der
Barmherzigen Schwestern vom hl. Karl Borromäus, Hals-Nasen-Ohrenheilkunde,
Krahenstraße 8–12, 55 Trier
- HAAS, Erwin, Dr. med., Chefarzt der Hals-Nasen-Ohrenabteilung der Vincentius-Kranken-
häuser, Hals-Nasen-Ohrenheilkunde,
Steinhäuserstraße 18, 75 Karlsruhe, Tel. (07 21) 81 08 - 1
- HARTENBACH, Walter, Dr. med., Chefarzt der Chirurgischen Kliniken der Städt.
Krankenanstalten Wiesbaden, Chirurgie,
Am Birnbaum, 62 Wiesbaden, Tel. (0 61 21) 38 61
- HEINEMANN, Günter, Dr. med., Chefarzt der Chirurgischen Abteilung des Stadt- und
Kreiskrankenhauses Minden, Chirurgie,
495 Minden, Tel. 80 11
- HIERSCHÉ, Hans-Dieter, Dr. med., Chefarzt der geb.-gyn. Abteilung am Stadtkrankenhaus
Kaiserslautern, Geburtshilfe und Gynäkologie,
Im Dunkeltälchen 41, 675 Kaiserslautern, Tel. 1 02 81

- HOCHGESAND, Peter, Dr. med., Augenheilkunde,
Rheingaustraße 10, 65 Mainz-Hechtsheim, Tel. 19/25 33, 19/25 88
- HÖHLE, Karl-Dieter, Dr. med., Chefarzt der Chirurg. Abtlg. des St.-Hildegardis-Krankenhauses,
Mainz,
65 Mainz 1, Tel. 19/22 97, 19/21 10
- IVANCEVIC, Lazar, Dr. med., Urologie,
Siegfriedstraße 20–22, 652 Worms, Tel. (0 62 41) 2 88 99
- KAPPEY, Fritz, Dr. med., Chirurgie,
Oberer Burggarten 11, 6901 Dossenheim
- KEMPF, Karl Friedrich, Dr. med., Chefarzt der Abteilung für Chirurgie am Alice-Krankenhaus
Mainz, Chirurgie,
Am Fort Weisenau 42, 65 Mainz, Tel. 2 31 39
- LANGREDER, Wilhelm, Dr. med., Dr. rer. nat., Chefarzt der gyn. Abteilung des Evangelischen
Krankenhauses Hohenlimburg, Geburtshilfe und Gynäkologie,
Holunderweg 1, 58 Hagen-Eppenhäusen, Tel. 5 51 61
- MAPPES, Gerhard, Dr. med., Chefarzt der Chirurgischen Klinik im Neuen St.-Vincentius-
Krankenhaus Karlsruhe, Chirurgie,
Kopernikusstraße 16, 75 Karlsruhe
- MATZKER, Joseph, Dr. med., Chefarzt der Hals-Nasen-Ohrenklinik am Krankenhaus
Hohlweide der Stadt Köln, Hals-Nasen-Ohrenheilkunde,
Neufelder Straße, 5 Köln, Tel. 82 71 27 26
- MORITZ, Walter, Dr. med., Leiter der Hals-Nasen-Ohrenklinik des Städt. Krankenhauses
Nordstadt, Hals-Nasen-Ohrenheilkunde,
Haltenhoffstraße 41, 2 Hannover-Nordstadt (beurlaubt)
- NAGEL, Felix, Dr. med., Chefarzt an der Hals-Nasen-Ohrenabteilung des Siloah-Kranken-
hauses Pforzheim,
753 Pforzheim (Baden)
- NAGEL, Martin, Dr. med., Chefarzt der Allgemein-chirurgischen Abteilung des Kreiskranken-
hauses Ludwigsburg, Chirurgie,
714 Ludwigsburg
- OPPEL, Ottomar, Dr. med., Chefarzt der Städt. Augenklinik Wuppertal, Augenheilkunde,
Theodor-Heuss-Straße 10, 56 Wuppertal-Eiberfeld
- ORESTANO, Fausto, Dr. med., Urologie,
Via Pietro D'Asaro 48, Palermo (Italien)
- PFEIFFER, Günther, Dr. med., Geburtshilfe und Gynäkologie,
F 2, 1 (Akademiestraße), 68 Mannheim 1
- PLANZ, Konrad, Dr. med., Städt. Krankenanstalten Fulda, Urologie,
An St. Kathrin 4, 34 Fulda, Tel. (06 61) 7 80 21
- PROSS, Eberhard, Dr. med., Chefarzt der Chirurgischen Klinik Villingen, Chirurgie,
Vöhrenbacher Straße 23, 773 Villingen
- RICHTER, Gerhard, Dr. med., Chefarzt der Chirurgischen Klinik des Karl-Olga-Kranken-
hauses Stuttgart, Chirurgie,
Schwabenbergstraße 7, 7 Stuttgart O, Tel. 43 32 51
- SCHEGA, Wolfgang, Dr. med., Direktor der Chirurgischen Klinik der Städt. Krankenanstalten
Krefeld, Chirurgie,
Wilhelmshofallee 112, 415 Krefeld
- SCHIER, Johannes, Dr. med., Chefarzt der Chirurgischen Klinik des
St.-Hildegardis-Krankenhauses, Chirurgie,
5 Köln-Lindenthal
- SCHMIDT, August-Wilhelm, Dr. med., Chefarzt der Frauenklinik der Krankenanstalten des
Kreises Lippe in Detmold,
493 Detmold, Tel. 19/22 91

- SCHMITT-KÖPPLER, August, Dr. med., Chefarzt der Chirurgischen Klinik des
Stadtkrankenhauses Offenburg, Chirurgie,
Brucknerstraße 14, 775 Offenburg
- STOCKAMP, Karl, Dr. med., Urologie,
Chefarzt der Urologischen Abteilung der Städt. Krankenanstalten Ludwigshafen,
67 Ludwigshafen, Tel. (06 21) 50 35 42
- STRAUSS, Günter, Dr. med., Chefarzt des Städt. Krankenhauses Idar-Oberstein,
Geburtshilfe und Gynäkologie,
Vierzehn-Nothelfer-Straße 21, 65 Mainz-Gonsenheim, Tel. 4 60 34
- THEISSING, Jürgen, Dr. med., Hals-Nasen-Ohrenheilkunde,
Vorstand der Hals-Nasen-Ohrenabteilung der Städt. Krankenanstalten Nürnberg,
Flurstraße 1, 85 Nürnberg, Tel. (09 11) 39 81, 19/23 62
- TIETZE, Konrad, Dr. med., Frauenheilkunde,
Schützenstraße 26, 62 Wiesbaden, Tel. (0 61 21) 52 98 42
- TIMM, Claus Johannes, Dr. med., Chefarzt der Hals-Nasen-Ohrenabteilung der Städt.
Krankenanstalten Lübeck, Physiologie und Hals-Nasen-Ohrenheilkunde,
einschl. Stimm- und Sprachstörungen,
Kronsforder Allee 71/73, 24 Lübeck
- WAGNER, Friedrich, Dr. med., Chefarzt der Augenheilanstalt Wiesbaden,
Augenheilkunde,
Herzogweg 4, 62 Wiesbaden
- WESSINGHAGE, Dieter, Dr. med., Chefarzt der Rheumaklinik Bad Abbach,
Chirurgie,
8403 Bad Abbach
- WILLEBRAND, Hermann, Dr. med., Chefarzt der Abteilung
für Chirurgie am Städt. Krankenhaus Idar-Oberstein, Chirurgie,
658 Idar-Oberstein
- WOJTA, Hans, Dr. med., Chefarzt der Chirurgischen Abteilung der
Städt. Krankenanstalten Ravensburg, Chirurgie,
Tettninger Straße 88, 789 Ravensburg (beurlaubt)
- WÜST, Karl, Dr. med., Hals-Nasen-Ohrenheilkunde,
Schumannstraße 63, 6 Frankfurt/M., Tel. 77 15 56
- WULFF, Hans Diederik, Dr. med., Chefarzt der Urologischen Klinik Herford, Urologie,
Schwarzenmoorstraße 70, 49 Herford, Tel. (0 52 21) 88 14 50

Lehrveranstaltungen

- AO = Pflichtlehrveranstaltungen nach der Approbationsordnung (neu)
BO = Pflichtlehrveranstaltungen nach der Bestallungsordnung (alt)

Die hinter einigen Lehrveranstaltungen angegebenen Zahlen geben die Semesterzahl für Studierende nach der neuen AO an: z.B. bedeutet II/3: drittes Semester im 2. klinischen Studienabschnitt.

CHIRURGIE MIT UNFALLCHIRURGIE UND NEUROCHIRURGIE

1. Pflichtlehrveranstaltungen

- | | | |
|--|------------------------|-------------------------------|
| Chirurgische Klinik (BO) II/1 und II/2
3-std., Mo—Mi 8—9, | Hs Chirurgische Klinik | F. Kümmerle u.
Mitarbeiter |
| Chirurgische Poliklinik (BO) II/4
3-std., Mo, Do, Fr 12—13, | Hs Chirurgische Klinik | P. Kempf
R. Loth |
| | | M. Rothmund
W. Wernitsch |

Praktikum der Chirurgie (AO) II/2 und II/3
nach Gruppeneinteilung unter Beteiligung der
Anästhesie und der Neurochirurgie
Mo-Do 16-18.30, Gr. Hs. Chirurgische
Klinik

H. Brünner
G. Busch
G. Faupel
S. Hofmann
P. Kempf
E. Keßler
R. Loth

H.-J. Reulen
G. Ritter
M. Rothmund
M. Samii
D. Voth
W. Wernitsch
und wiss. Ass.
K. F. Kempf

Chirurgische Poliklinik für Zahnmediziner (BO)
1-std., Do 11-12, Hs Chirurgische Klinik

Allgemeine Chirurgie für Zahnmediziner (BO) I/1,
1-std., Mi 11-12, Ks Chirurgische Klinik

G. Richter
R. Loth

2. Dringend empfohlene Lehrveranstaltungen

Allgemeine Chirurgie
2-std., Di, Mi 12-13, Hs Chirurgische Klinik

E. Keßler

Differentialdiagnose chirurgischer Erkrankungen
(für Examenssemester)
2-std., Di 13.30-15, Hs Chirurgische Klinik

H. Brünner
A. Schmitt-Köppler
E. Pross

Unfallheilkunde I (unter Berücksichtigung der Frakturen
und Luxationen) II/3
1-std., Mi 11-12.45, Hs Chirurgische Klinik

C.-H. Schweikert

Unfallchirurgische Visite
2-std., Do 16, Unfallchirurgie Station C 3

G. Ritter
M. Sarvestani

Allgemeine Neurochirurgie II/1 und II/2
1-std., Fr 8-9, Hs Chirurgische Klinik

K. Schürmann

Spezielle Neurochirurgie mit Neurotraumatologie und
klinischer Visite
1-std., Mo 16-17, Konferenzraum Neuro-
chirurgische Klinik Zi 242
(Funktionstrakt 2. Stock)

M. Samii
H.-J. Reulen
D. Voth
G. Busch

3. Wahllehrveranstaltungen

Klinische Visite
2-std., Do 15-16.30, Chirurgische Klinik der Städt.
Krankenanstalten, Wiesbaden,
Schwalbacher Str. 62

W. Hartenbach

Kinderchirurgie, -neurochirurgie und -urologie
1-std., Mi 17-18, KoR Chirurgische Klinik

S. Hofmann
E. Straub
D. Voth
K. Stockamp

Kinderchirurgische Visite
2-std., Di 17.30-19, Treffpunkt: Wachstation
Kinderklinik

S. Hofmann
P. Emmrich
D. Voth

Kinderchirurgische-pädiatrische Differentialdiagnose
(für Examenssemester)
2-std., Do 17.30-19, KR Chirurgische Klinik

S. Hofmann
P. Emmrich
D. Voth

Probleme der Mehrfachverletzungen, Unfallchirurgisches
Kolloquium für Fortgeschrittene unter Beteiligung der
Allgemeinchirurgie, Anästhesiologie, Neurochirurgie und
Urologie
1-std., Z.u.O.n.V.

G. Ritter
M. Samii
M. Nagel
L. Ivancevic

Probleme der modernen Unfall- und Wiederherstellungs-
chirurgie des Haltungs- und Bewegungsapparates
2-std., 14-tägl., Z.u.O.n.V.

G. Ritter
D. Wessinghage

- Grundzüge der Plastischen und Wiederherstellungschirurgie
einschl. Handchirurgie
1-std., 14-tägl., Z.u.O.n.V. K.-D. Höhle
H. Willebrand
- Ausgewählte Kapitel der Wiederherstellungschirurgie
1-std., Z.u.O.n.V. G. Heinemann
G. Mappes
- Die chirurgische Begutachtung von Unfallverletzten
1-std., Z.u.O.n.V. G. Beyer
- Symptomatologie und erste Versorgung der akut
lebensbedrohlichen Zustände (Ringvorlesung)
1-std., Mo 11–12, Hs Chirurgische Klinik P. Baum
F. Brost
W. Draf
P. Emmrich
M. Halmagyi
H. Just G. Martin
G. Ritter
H. Scheunemann
D. Voth
W. Wernitsch
- Spezielle Gefäßchirurgie
1-std., Z.u.O.n.V. F. Kappey
- Spezielle Kapitel aus der Thoraxchirurgie
(mit Kolloquium)
1-std., Z.u.O.n.V. W. Wernitsch
- Spezielle Probleme der Chirurgischen Gastroenterologie
1-std., 14-tägl., Z.u.O.n.V. M. Nagel
- Neurochirurgische Operationen
Z.n.V. Op Neurochirurgische Klinik K. Schürmann
- Neurotraumatologie und Notfälle in der Neurochirurgie
1-std., Z.n.V., Hs Chirurgische Klinik M. Samii
- Anleitung zu wissenschaftlichen Arbeiten mit Kolloquium
1-std., Z.n.V., KoR Neurochirurgische
Klinik, Zi 242 (Funktionstrakt) H.-J. Reulen
- Neurochirurgie inkurabler Schmerzen
1-std., Mo 17–18 oder n.V., KoR Neurochirurgische Klinik
Zi 242 (Funktionstrakt) G. Busch
- Systematik, biologische und pathologische Besonderheiten der
intrakraniellen Geschwülste aus neurochirurgischer Sicht
1-std., Mo 16–17, KoR Neurochirurgische Klinik
Zi 242 (Funktionstrakt) D. Voth
- Die Poliklinischen Untersuchungen in der Neurochirurgie
1-std., Z.n.V., KoR Neurochirurgische Klinik
Zi 242 (Funktionstrakt) R. I. Kahl
- Diagnostik bei peripheren Nervenläsionen
1-std., Z.n.V., KoR Neurochirurgische Klinik
Zi 242 (Funktionstrakt) R. I. Kahl
- Lebensrettende Sofortmaßnahmen und Wiederbelebung
(für Hörer aller Fachbereiche)
1-std., Do 15–16, Hs N6 Campus C.-H. Schweikert
R. Frey
mit Ass.

UROLOGIE

1. Pflichtlehrveranstaltungen

- Praktikum der Urologie (AO); II. Klin. Abschnitt,
4. klin. Semester (II/4)
Fr 13–16, Sa 8–11 J. E. Altwein
F. Baumbusch
M. Marberger
L. Ivancevic
F. Orestano K. Planz
K. Stockamp
H. D. Wulff
und wiss. Ass.

2. Dringend empfohlene Lehrveranstaltungen

Urologische Klinik (BO/AO) II/1 und II/2
1-std., Do 8–9, Hs Chirurgische Klinik

R. Hohenfellner

3. Wahllehrveranstaltungen

Urologisches Kolloquium mit Röntgendemonstration
2-std., Mi 16–18, n.V., Röntgen DR,
Chirurgische Klinik

R. Hohenfellner
J. E. Altwein
M. Marberger

Kinderurologie, -chirurgie und -neurochirurgie
1-std., Mi 17–18, KI KR Chirurgische
Klinik

S. E. Altwein
K. Stockamp
S. Hofmann
E. Straub
D. Voth

Differentialdiagnose: Urologischer Krankheitsbilder
1-std., n.V.

J. E. Altwein
M. Marberger

ORTHOPÄDIE**1. Pflichtlehrveranstaltungen**

Praktikum der Orthopädie (prak. Teil) (AO) nach
Gruppeneinteilung II/4
Di und Fr 13–15, Hs Chirurgie bzw.
Hs Hautklinik

P. Otte
P. Puls

2. Dringend empfohlene Lehrveranstaltungen

Praktikum der Orthopädie (theor. Teil)
(Orthopädische Klinik) (BO) II/3
2-std., Mo 7.30–9, Hs Pathologie

F. Brussatis

3. Wahllehrveranstaltungen

Konservative und operative Therapie in der Rheuma-
Orthopädie einschl. handorthopädische Erkrankungen
1-std., n.V.

F. Brussatis
P. Otte

Technische Orthopädie
1-std., n.V., Gebäude Technische
Orthopädie

F. Brussatis
R. Folkert

Konservative und operative Therapie in der Kinder-
Orthopädie
1-std., n.V.

P. Otte
D. Steeger

Physikalische Therapie in der Orthopädie
1-std., n.V.

P. Puls
H. W. Staude

Orthopädische Aspekte der Sportmedizin
1-std., n.V.

P. Puls
D. Steeger

GEBURTSHILFE UND FRAUENHEILKUNDE**1. Pflichtlehrveranstaltungen**

Geburtshilflich-gynäkologische Klinik
4-std., Di–Fr 8–9, Hs Frauenklinik

V. Friedberg

Geburtshilflicher Operationskurs am Phantom und Ge-
burtsmechanik
1-std., Mo 17–18, Hs Frauenklinik

H. Hepp

Praktikum der Frauenheilkunde und Geburtshilfe (BO, AO)

- A: Theoretischer Teil
2-std., Mi 11–12.45, Frauenklinik P. G. Knapstein
- B: Praktischer Teil
Gruppe I: 5-tägiges Halbtagspraktikum in kleinen Gruppen, Frauenklinik G. H. Rathgen
Gruppe II: 5-tägiges Halbtagspraktikum in kleinen Gruppen, Städt. Frauenklinik Wiesbaden-Bahnhof P. Berle
Gruppe III: 5-tägiges Halbtagspraktikum in kleinen Gruppen, Stadt Krankenhaus Rüsselsheim H. Breini
Gruppe IV: 2-tägiges Ganztagspraktikum in kleinen Gruppen, Stadt Krankenhaus Worms E. Lucius

2. Dringend empfohlene Lehrveranstaltungen

- Klinische Visite II/4
Voraussetzung mindestens 1 Hauptvorlesung
Z.u.O.n.V. H. Bauer
- Geburtshilfliches Kolloquium (ausgewählte Fälle der praktischen Geburtshilfe)
1-std., Mo 12–13, Frauenklinik H. Hepp
A. W. Schmidt
- Geburtshilflich-gynäkologisches Seminar
(nur für Examenskandidaten)
1-std., 14-tägl., Fr 16.30–18.30, Frauenklinik G. Straub

3. Wahllehrveranstaltungen

- Venenerkrankungen und Gerinnungsstörungen
(Kurs mit prakt. Übungen (pers.)),
1-std., Z.n.V. G. Pfeiffer
W. Ohler
- Anleitung zu wissenschaftlichen Arbeiten
6 Std., Z.n.V., Frauenklinik N. N.
- Anleitung zu wissenschaftlichen Arbeiten
6 Std., Z.n.V., Frauenklinik G. H. Rathgen
- Anleitung zu wissenschaftlichen Arbeiten über zytogenetische Fragen in der Frauenheilkunde
1 Std., freitags n.V. F. Dehnhardt
- Anleitung zu wissenschaftlichen Arbeiten über epidemilog. Fragen in der Frauenheilkunde
montags n.V., Hs Frauenklinik K. W. Tietze

AUGENHEILKUNDE**1. Pflichtlehrveranstaltungen**

- Klinik und Poliklinik der Augenkrankheiten (BO) II/2
Mo, Di, Do 12–13, Hs Augenklinik A. Nover
J. Gärtner
- Praktikum der Augenheilkunde (AO) II/2
12-std., jeweils an zwei Tagen von 8–14 A. Nover
mit Ass.
- Kursus der allgemeinen klinischen Untersuchungen (AO)
in dem nichtoperativen und operativen Stoffgebiet I/1
- Parallelkurs A
1 1/2-std., Mo 15.30–17, Hs Augenklinik P. D. Steinbach
mit Ass.
- Parallelkurs B
1 1/2-std., Fr 15.30–17 P. Hochgesand
mit Ass.

2. Dringend empfohlene Lehrveranstaltungen

Vorführung von Augenoperationen 4-std., Di, Mi, Do, Fr 8-12, Op Augenklinik	A. Nover P. D. Steinbach
Vorführung von Augenoperationen, speziell Netzhaut- und Glaskörperchirurgie 4-std., Fr 8-12, Op Augenklinik	J. Gärnter mit Ass.
Klinische Visite 1-std., Fr 8-9, Hs Augenklinik	A. Nover P. D. Steinbach

3. Wahllehrveranstaltungen

Ausgewählte Kapitel aus der Augenheilkunde für Fortge- schrittene 14-tägl., Z.u.O.n.V.	O. Oppel
Kolloquium über Erkrankungen des Auges 1-std., Z.u.O.n.V., Augenheilanstalt Wiesbaden	F. Wagner
Klinische Visite und Demonstration von Augenoperationen 2-std., Di 8-10, Augenabteilung Stadtkranken- haus Rüsselsheim	P. Hochgesand

HALS-NASEN-OHRENHEILKUNDE UND KOMMUNIKATIONSSTÖRUNGEN

1. Pflichtlehrveranstaltungen

Kursus der allgemeinen klinischen Untersuchungen in dem nichtoperativen und operativen Stoffgebiet (HNO-Spiegelkurs beschränkte Teilnehmerzahl) I/1 2-std., HNO-Klinik, KR	
Parallelkurs A: Mo 14-15.30	H. Jung mit Ass.
Parallelkurs B: Fr 14-15.30	W. Draf mit Ass.
Praktikum der Hals-Nasen-Ohrenheilkunde Kopf- und Halschirurgie, einschl. Hör-, Stimm- und Sprachstörungen II/3 2-std., Di 14-15.30	P. Biesalski D. Colle W. Draf J. Gosepath J. Helms H. Jung F. Nagel K. Ritter J. Theissing

2. Dringend empfohlene Lehrveranstaltungen

Klinik und Poliklinik der Hals-Nasen-Ohrenheilkunde 2-std., Di, Do 10-11, Hs HNO-Klinik	J. Helms
Klinik der Hör-, Stimm- und Sprachstörungen Z.n.V., Hs HNO-Klinik	P. Biesalski
Hals-Nasen-Ohrenheilkunde für Zahnmediziner 2-std., 14-tägl., Di 16, Hs HNO-Klinik	K. Ritter

3. Wahllehrveranstaltungen

Klinische Visite 2-std., Do 15-16.30, HNO-Klinik, Station VI, Kinder	W. Draf J. Helms H. Jung K. Ritter
Endoskopie und Intubationstechnik sowie Tracheotomie (Kurs mit praktischen Übungen) Z.u.O.n.V. HNO-Kursraum und Operationsabteilung	D. Collo W. Draf R. Frey J. Helms H. Jung H. Müller K. Ritter mit wiss. Ass.
Plastische Chirurgie im Kopf- und Halsbereich 1-std., Z.n.V., Hs HNO-Klinik	E. Haas
Operationsmethoden im Larynxbereich 1-std., Z.n.V.	J. Matzker

10. Fachbereich Zahn-, Mund- und Kiefer- heilkunde

Anschrift: Postfach 3960, Augustusplatz 2, 65 Mainz

Dekan: Prof. Dr. K. Fuhr (Amtszeit endet am 31.3.77), Sprechzeiten: Mo–Fr 12, Zi. 308,
Tel. 19/30 20

Dekanat: Lieselotte Rönisch, Sprechzeiten: Mo–Fr 10–12, Zi. 148, Tel. 19/30 68

Informationen für Studierende

STUDIENFACH: Zahnmedizin

ABSCHLUSSMÖGLICHKEIT

Staatsexamen, Promotion nach Abschlußprüfung

ZULASSUNGSBESCHRÄNKUNG

Numerus clausus für Zahn-, Mund- und Kieferheilkunde

INSTITUTSBIBLIOTHEK

Augustusplatz 2, Zi. 1, Mo–Do 7.30–12, 12.30–16.30
Fr 7.30–12, 12.20–13.50

STUDIENBERATUNG

In den Sprechzeiten der Direktoren

PRÜFUNGSORDNUNG

Prüfungsordnung für Zahnärzte vom 26. 1. 1955 in der Fassung der Verordnung vom
19. 6. 1964.

Wissenschaftliche Einrichtungen

Klinik für Zahn-, Mund- und Kieferkrankheiten

Direktoren: Prof. Dr. K. Fuhr, Tel. 19/30 20, Prof. Dr. Dr. W. Ketterl, Tel. 19/30 26, Prof.
Dr. H. Marx, Tel. 39/26 54, Prof. Dr. Dr. H. Scheunemann, geschäftsführend, Sekretariat:
Lieselotte Rönisch, Tel. 19/30 68, Zi. 148, Prof. Dr. H. G. Sergl, Tel. 19/30 24

Oberarzt: Prof. Dr. A. Fessler

Integrierte wissenschaftliche Einrichtungen mit eigener Leitung.

Kieferchirurgische Klinik und Poliklinik für zahnärztliche Chirurgie

Direktor: Prof. Dr. Dr. H. Scheunemann, Tel. 19/30 60, Sekretariat: Marianne Hönig,
Tel. 19/30 61, Zi. 515

Poliklinik für Kieferorthopädie

Direktor: Prof. Dr. H. G. Sergl, Tel. 19/30 24, Sekretariat: Elisabeth Jung, Tel. 19/30 25,
Zi. 114

Poliklinik für Zahnerhaltungskunde

Direktor: Prof. Dr. Dr. W. Ketterl, Tel. 19/30 26, Sekretariat: Sigrid Engelhardt, Tel. 19/30 27,
Zi. 207

Poliklinik für zahnärztliche Prothetik

Direktor: Prof. Dr. K. Fuhr, Tel. 19/30 20, Sekretariat: Ingrid Teichmann, Tel. 19/30 21,
Zi. 308

Institut für zahnärztliche Werkstoffkunde und Technologie für Zahn-, Mund- und Kieferkrankheiten

Direktor: Prof. Dr. H. Marx, Tel. 39/26 54

Wiss. Mitarbeiter: B. Braun, J. Bremer, Dr. B. Dalles, Astrid Dammschneider, Dr. Annita Diessel, H.-J. Diestelkamp, G. Epe, Dr. W. Eßwein, M. Fleisch, Dr. Erdmuth Forberger, D. Galler, Dr. Gudrun Geis-Tronich, A. Groddeck, N. Grosse, Dr. Mathilde Gutowski-Hesedenz, Dr. Benita Haym, D. Heidemann, R. Hildenbeutel, R. Höhn, J. Kaltenthaler, Dr. Dorothea Kempf, B. Klein, Dr. L. Kremers, Dr. H.-D. Kuffner, Dr. Ursula Kupffer, Dr. Sabine Lambrecht, Th. J. Lambrecht, Dr. Gisela Lewanzik, C. Löst, Dr. W. Meissner, Dr. Margrit Molt, Dr. G. Nazari, Dr. G. Nissen, J. Panthen, Dr. K. Pothmann, Dr. Dr. J. Reuther, Dr. P. Römeth, Dr. B. Scheybani, Dr. Dr. R. Schmideder, R. Schmisckhe, D. Schneider, W. Schulz, Dr. H. Schuster, Dr. D. Setz, R. Sieben, Dr. G. Siebert, W. Speicher, Dr. Dr. E. Steger, B. Tangerding, F.-J. Treinen, E.-G. Valentin, Claudia Wentzlow

Personalteil

PROFESSOREN

(Die Sprechstunden finden, sofern nicht anders angegeben, im Anschluß an die Vorlesung statt).

FESSELER, Ansgar, Dr. med. dent., Tel. 19/30 79,
Am Eselsweg 2, 65 Mainz-Bretzenheim, Tel. 3 52 22

FUHR, Klaus, Dr. med. dent., Tel. 19/30 20,
Weidmannstraße 27, 65 Mainz, Tel. 8 21 27

HERFERT, Oskar, Dr. med., Dr. med. dent., emeritiert,
St.-Sebastian-Straße 2c, 65 Mainz-Bretzenheim, Tel. 3 44 43

JUNG, Fritz, Dr. med. dent., emeritiert,
Liegnitzer Straße 5, 65 Mainz, Tel. 5 63 29

KETTERL, Werner, Dr. med., Dr. med. dent., Tel. 19/30 26,
An der Steige 18, 65 Mainz-Finthen, Tel. 9 96 58,
Sprechstunden: Mi 12

MARX, Heinz, Dr. med. dent., Tel. 39/26 54,
Am Fort Elisabeth 35, 65 Mainz, Tel. 5 69 43

NAWRATH, Karl, Dr. med. dent., emeritiert,
Beuthener Straße 1, 65 Mainz, Tel. 5 60 41

SCHEUNEMANN, Horst, Dr. med., Dr. med. dent., Tel. 19/30 60,
Kehlweg 72, 65 Mainz-Gonsenheim, Tel. 9 96 96

SERGL, Hans Georg, Dr. med. dent., Dipl.-Psych., Tel. 19/30 24,
Augustusplatz 2, 65 Mainz,
Sprechstunden: Fr 11

ASSISTENZPROFESSOR

LAMPERT, Friedrich, Dr. med. dent., Tel. 19/30 63,
Steinkopfweg 7, 6 Frankfurt/M. 80

WISSENSCHAFTLICHE MITARBEITER

BRAUN, Bernhard, Tel. 19/30 80,
Hans-Böckler-Straße 37, 65 Mainz

BREMER, Jochen, Tel. 19/30 32,
Adam-Karillon-Straße 1-3, 65 Mainz

DALLES, Burkhardt, Dr. med. dent., Tel. 19/30 40,
Augustusplatz 2, 65 Mainz

DAMMSCHNEIDER, Astrid, Tel. 19/30 32,
Am Fort Gonsenheim 17, 65 Mainz

DIESSEL, Annita, Dr. med. dent., Tel. 19/30 40,
Berliner Straße 29, 65 Mainz

DIESTELKAMP, Hans-Joachim, Tel. 19/30 89,
Elsa-Brandström-Straße 77, 65 Mainz-Gonsenheim

EPE, Günther, Tel. 19/30 89,
Am Taubertsberg 2, 65 Mainz

ESSWEIN, Werner, Dr. med. und Zahnarzt, Tel. 19/30 82,
Steinernstraße 40, 6503 Mainz-Kastel

FLEISCH, Michael, Tel. 19/30 80,
Biebricher Allee 76, 62 Wiesbaden

FORBERGER, Erdmuth, Dr. med. dent., Tel. 19/30 32,
Täunusstraße 45 1/10, 65 Mainz

GALLER, Diethard, Tel. 19/30 32,
Geschwister-Scholl-Straße 19, 6501 Budenheim

GEIS-TRONICH, Gudrun, Dr. med. dent., Tel. 19/30 39,
Südring 92, 65 Mainz

GROSSE, Norbert, Tel. 19/30 32,
Rubensallee 42, 65 Mainz-Lerchenberg

GUTOWSKI-HESEDENZ, Mathilde, Dr. med. dent., Tel. 19/30 40,
Annabergstraße 60, 65 Mainz

HAYM, Benita, Dr. med. dent., Tel. 19/30 40,
Dom. Mechtildshausen, Weberstraße, 6201 Wiesbaden-Erbenheim

HEIDEMANN, Detlef, Tel. 19/30 63,
Carlowitzstraße 18, 6503 Mainz-Kastel

HILDENBEUTEL, Reinhardt, Tel. 19/30 32,
Heuer Straße 40, 65 Mainz 42

HÖHN, Rudolf, Tel. 19/30 63,
Seybachstraße 37, 65 Mainz

KALTENTHALER, Johannes, Tel. 19/30 32,
Untere Zahlbacher Straße 46, 65 Mainz

KEMPF, Dorothea, Dr. med. dent., Tel. 19/30 58,
Neißestraße 4, 65 Mainz

KLAUS, Wolfgang, Tel. 19/30 80,
Draiser Straße 118, 65 Mainz

KLEIN, Bernd, Tel. 19/30 32,
Am Luderbrunnen, 65 Mainz-Mombach

- KREMERS, Leo, Dr. med. dent., Tel. 19/30 89,
Wildsachener Straße 12, 6201 Medenbach über Wiesbaden
- KUFFNER, Hans-Dieter, Dr. med. dent. und Arzt, Tel. 19/30 82,
Pommernstraße 39, 609 Rüsselsheim
- KUPFFER, Ursula, Dr. med. dent., Tel. 19/30 80,
Schinnergraben 77, 65 Mainz-Hechtsheim
- LAMBRECHT, Sabine, Dr. med. dent., Tel. 19/30 32,
Weichselstraße 32, 65 Mainz
- LAMBRECHT, Thomas Jörg, Tel. 19/30 80,
Weichselstraße 32, 65 Mainz
- LEWANZIK, Gisela, Dr. med. dent., Tel. 19/30 40,
Bodelschwingstraße 53, 62 Wiesbaden
- LÖST, Claus, Tel. 19/30 63,
Wilhelmiterstraße 3, 65 Mainz
- MEISSNER, Wolfgang, Dr. med. dent., Tel. 19/30 32,
Berliner Straße 33, 65 Mainz
- MOLT, Margit, Dr. med. dent., Tel. 19/30 40,
Albert-Schweitzer-Straße 6, 65 Mainz
- MÜLLER-REILAND, Ilona, Tel. 19/30 80,
Bismarckplatz 2, 65 Mainz
- NAZARI, Gholamhossein, Dr. med. dent., Tel. 19/30 88,
Adam-Karillon-Straße 23a, 65 Mainz
- NISSEN, Günter, Dr. med. und Zahnarzt, Tel. 19/30 82,
Emser Straße 16, 62 Wiesbaden
- PANTHEN, Jochen, Tel. 19/30 32,
Am Sonnigen Hang 63, 65 Mainz-Marienborn
- POTHMANN, Klaus, Dr. med. dent., Tel. 19/30 57,
Watfordstraße 2, 65 Mainz
- REUTHER, Jürgen, Dr. med., Dr. med. dent., Tel. 19/30 42,
Wormser Straße 11, 65 Mainz-Weisenau
- RÖMETH, Peter, Dr. med. dent., Tel. 19/30 80,
An den Platzäckern 5, 65 Mainz-Drais
- SCHEYBANI, Bahman, Dr. med. dent., Tel. 19/30 40,
Berliner Straße 33, 65 Mainz
- SCHMIDSEDER, Ralf, Dr. med., Dr. med. dent., Tel. 19/30 22,
Rubensallee 44, 65 Mainz-Lerchenberg
- SCHMISCHKE, Rüdiger, Tel. 19/30 32,
Adam-Karillon-Straße 1-3, 65 Mainz
- SCHNEIDER, Dietmar, Tel. 19/30 32,
Lixfelderweg 33, 6 Frankfurt/M. 90
- SCHULZ, Wolfgang, Tel. 19/30 32,
Friedrich-Naumann-Straße 11, 65 Mainz
- SCHUSTER, Helmut, Dr. med. und Zahnarzt, Tel. 19/30 82,
Brüningstraße 25, 638 Bad Homburg
- SETZ, Dietmar, Dr. med. dent., Tel. 19/30 32,
Weidmannstraße 14, 65 Mainz
- SIEBEN, Rolf, Tel. 19/30 89,
An der Kirchenpforte 3, 65 Mainz-Bretzenheim
- SIEBERT, Götz, Dr. med. dent., Tel. 19/30 35,
Fichteplatz 4, 65 Mainz

STEGER, Ernst, Dr. med., Dr. med. dent., Tel. 19/30 40,
Südring 98, 65 Mainz

TANGERDING, Bernd, Tel. 19/30 80,
Steinhildengasse 2, 65 Mainz

TREINEN, Franz-Joachim, Tel. 19/30 63,
Finther Landstraße 91, 65 Mainz-Gonsenheim

VALENTIN, Ernst-Georg, Tel. 19/30 80,
Am Taubertsberg 4, 65 Mainz

WENTZLOW, Claudia, Tel. 19/30 89,
Im Münchfeld 13, 65 Mainz

NICHTBEDIENSTETE PROFESSOREN

HAUSAMEN, Jarg-Erich, Dr. med., Dr. med. dent.,
Zahn-, Mund- und Kieferheilkunde,
Chefarzt der Kiefer- und Gesichtschirurgischen Klinik der Städt. Kliniken
Osnabrück,
Natruper-Tor-Wall 1, 45 Osnabrück, Tel. (05 41) 3 23 31 33

HAYM, Joachim, Dr. med., Dr. med. dent.,
Zahn-, Mund- und Kieferheilkunde,
Chefarzt der Klinik für Zahn-, Mund- und Kieferchirurgie des Stadt- und Kreis-
krankenhauses Minden,
Bismarckstraße 6, 495 Minden/Westf., Tel. (05 71) 80 11

HEIDSIECK, Carl, Dr. med., Dr. med. dent.,
Zahn-, Mund- und Kieferheilkunde,
Boedecker Straße 69, 3 Hannover, Tel. (05 11) 66 05 36

Lehrveranstaltungen

ZAHN-, MUND- UND KIEFERHEILKUNDE

(Die Vorlesungen und Kurse für die **klinischen** Studierenden finden in der Klinik und Poliklinik für Zahn-, Mund- und Kieferkrankheiten, Augustusplatz 2, statt, für die **vorklinischen** Studierenden im Hause der Vorkliniker-Laboratorien, Universitätsgelände, Anselm-Franz-v.-Bentzel-Weg 14)

1. Pflicht-Lehrveranstaltungen

Klinik und Poliklinik für Zahn-, Mund- und Kieferkrankheiten
(für Mediziner)
1-std., Mo 11–12

K. Fuhr
W. Ketterl
H. Scheunemann
H. G. Sergl

Klinik und Poliklinik für Zahn-, Mund- und Kieferkrankheiten
(für Zahnmediziner 1., 2., 3. und 5. klin. Sem.)
4-std., Di, Do 9–11

H. Scheunemann
R. Schmidseeder

Spezielle Pathologie und Pathohistologie der Zahn-, Mund- und
Kieferkrankheiten, Teil I, 4., 5. klin. Sem.
1-std., Di 16–17

H. Scheunemann
W. Meyer

Spezielle Zahn-, Mund- und Kieferchirurgie, Teil II,
2. und 3. klin. Sem.
1-std., Mi 12 c.t.–13

J.-E. Hausamen

2. Dringend empfohlene Lehrveranstaltungen

Operationskurs III – Klinische Kieferchirurgie, 3. klin. Sem.
 halbtägig, Mo 8–12

H. Scheunemann
 R. Schmidseger

Klinische Visite, Zahn-, Mund- und Kieferkrankheiten,
 5. klin. Sem.

J. Reuther
 R. Schmidseger
 W. Eßwein

1-std., Fr 8 s.t.–8.45 Kieferchirurg. Klinik

1. Pflicht-Lehrveranstaltungen

Operationskurs I (siehe besonderen Anschlag), 3. klin. Sem.
 Mo–Fr 9–11 – dazu Vorlesung Mo

H. Scheunemann
 U. Kupffer

Operationskurs II (siehe besonderen Anschlag), 4. klin. Sem.
 Mo–Fr 13.30–15.30 – dazu Vorlesung Mo

H. Scheunemann
 U. Kupffer

2. Dringend empfohlene Lehrveranstaltung

Zahnärztlich-chirurgische Propädeutik (mit prakt. Übungen),
 1. klin. Sem.

H. Scheunemann
 J. Reuther

2-std., Mi 9–11

1. Pflicht-Lehrveranstaltungen

Phantomkurs der Zahnerhaltungskunde, 1. klin. Sem.
 20-std., Mo–Fr 13.30–17.30

W. Ketterl
 L. Kremers

Einführung in den Phantomkurs der Zahnerhaltungskunde
 2-std., Do 11–13

W. Ketterl

Zahnerhaltungskunde I, 2. und 5. klin. Sem.
 3-std., Mo 8–9, Mi, Fr 9–10

W. Ketterl

Kursus und Poliklinik der Zahnerhaltungskunde I, 2. klin. Sem.
 halbtägig, Mo–Fr 13.30–17

W. Ketterl

Kursus und Poliklinik der Zahnerhaltungskunde II, 5. klin. Sem.
 halbtägig, Mo–Fr 8–12.30

W. Ketterl

Therapie der Parodontopathien, 2. und 5. klin. Sem.
 1-std., Fr 12–13,

A. Fessler

Kolloquium über ausgewählte Kapitel der konservierenden
 Zahnheilkunde, 2. klin. Sem.

W. Ketterl
 K. Pothmann

1-std., Mo 16–17

Kolloquium über ausgewählte Kapitel der konservierenden Zahn-
 heilkunde, 5. klin. Sem.

A. Fessler
 F. Lampert

1-std., Do 8–9

Einführung in die Zahnheilkunde (nur für Kliniker) 1. klin. Sem.
 1-std., Mo 14–15

W. Ketterl

1. Pflicht-Lehrveranstaltungen

Werkstoffkunde für Vorkliniker, Teil I
 1-std., Mi 8–9

H. Marx

Werkstoffkunde für Vorkliniker, Teil II
 2-std., Mo, Mi 9–10

H. Marx

Technisch-propädeutischer Kursus der Zahnersatzkunde mit
 Demonstrationen
 halbtägig

H. Marx

Phantomkursus der Zahnersatzkunde I, mit Demonstrationen
 6 Wochen – ganztägig – in der vorlesungsfreien Zeit nach dem SS

H. Marx

Phantomkursus der Zahnersatzkunde II, mit Demonstrationen
 halbtägig

H. Marx

1. Pflicht-Lehrveranstaltungen

Zahnersatzkunde für Kliniker, Teil I, 1. und 2. klin. Sem. 3-std., Di-Do 8-9	K. Fuhr
Propädeutischer Kursus der klinischen Prothetik, 1. klin. Sem. 2-std., Mi 13.30-16.30	K. Fuhr G. Siebert
Einführung in den propädeutischen Kursus der klinischen Prothetik 1-std., Z.n.V.	K. Fuhr G. Siebert
Kursus und Poliklinik der Zahnersatzkunde I, mit klinischen Demonstrationen, 3. klin. Sem. halbtägig, Mo-Fr 13.30-16.30	K. Fuhr G. Siebert
Kursus und Poliklinik der Zahnersatzkunde II, mit klinischen Demonstrationen, 4. klin. Sem. halbtägig, Mo-Fr 8-12	K. Fuhr
Poliklinik der Zahnersatzkunde, 3. und 4. klin. Sem. 2-std., Mi 10-12	K. Fuhr

2. Dringend empfohlene Lehrveranstaltungen

Kolloquium der klinischen Prothetik, 5. klin. Sem. 2-std., Di 15-16	K. Fuhr
Einführung in die Okklusionslehre und Funktionsdiagnostik mit klinischen Demonstrationen, 5. klin. Sem. 1-std., Mi 15.45-16.30	K. Fuhr G. Siebert

1. Pflicht-Lehrveranstaltungen

Kursus der kieferorthopädischen Technik, 1. klin. Sem. 8-std., Mo 8-12.30, Fr 11-12.30	H. G. Sergl E. Steger
Einführung in die kieferorthopädische Technik, mit Demonstrationen, 1. klin. Sem. 1-std., Mo 9-10	H. G. Sergl E. Steger
Einführung in die Kieferorthopädie, 1. klin. Sem. 1-std., Fr 10-11	H. G. Sergl
Kieferorthopädie Teil I, 2. klin. Sem. 1-std., Fr 8-9	H. G. Sergl
Kieferorthopädie Teil II, 3. klin. Sem. 1-std., Mi 9-10	H. G. Sergl
Kursus der kieferorthopädischen Behandlung I, 3. klin. Sem. 8-std., Di, Do 11-12.30, Fr 9-11	H. G. Sergl mit Ass.
Poliklinik der Kieferorthopädie I, mit diagnostisch- therapeutischen Übungen, 3. klin. Sem. 2-std., Di 11-12.30	H. G. Sergl mit Ass.
Kursus der kieferorthopädischen Behandlung II, 4. klin. Sem. 8-std., Mi 15-16.30, Do 13.30-15, Fr 13-16	H. G. Sergl mit Ass.
Poliklinik der Kieferorthopädie II, 4. klin. Sem. 2-std., Mi 15-16.30	H. G. Sergl mit Ass.

2. Dringend empfohlene Lehrveranstaltung

Kieferorthopädisches Kolloquium, 4. und 5. klin. Sem. 2-std., Z.n.V.	H. G. Sergl M. Gutowski-Heseden E. Steger
---	---

3. Wahlveranstaltungen

Zwischenfälle während und nach zahnärztlich-chirurgischen Eingriffen

1-std., Z.n.V.

Medizinische Psychologie für Zahnmediziner

1-std., Mo 10–11

Seminar „Psychologie in der zahnärztlichen Praxis“

1-std., Z.n.V.

J. Haym
C. Heidsieck

D. Langen

H. G. Sergl

11. Fachbereich Philosophie/Pädagogik

Anschrift: Postfach 3980, Welderweg 18 (Philosophicum), 65 Mainz

Dekan: Prof. Dr. Joachim Kopper (Amtszeit endet am 31. 3. 77), Sprechzeiten: $\overline{\text{Di}}$, Do 12–13, P Zi. 62, Tel. 39/26 16

Dekanat: Rosel Nickel, Sprechzeiten: Mo–Fr 9–12, P Zi. 61, Tel. 34 07, 39/26 16

Informationen für Studierende

STUDIENFÄCHER UND -ABSCHLUSSMÖGLICHKEITEN

Philosophie: Magister, Promotion, die keine Abschlußprüfung voraussetzt; Staatsprüfung für das Lehramt an Gymnasien.

Pädagogik: Diplom; Magister; Promotion, die keine Abschlußprüfung voraussetzt.

Pädagogik, insbesondere Wirtschaftspädagogik, ist im Studiengang Diplom-Handelslehrer eines der fünf bzw. vier Prüfungsfächer.

INSTITUTS-, SEMINARBIBLIOTHEKEN

Philosophie: Philos. Seminare, Philosophicum, Erdgeschoß, R 22 und R 22a; Präsenzbibliothek

Pädagogik: Päd. Institut, Schillerstraße 11, I. Stock (Schönborner Hof); Öffnungszeiten: Mo–Do 9–13, 14–18, Fr 9–13, 14–16; Präsenzbibliothek; Wochenendausleihe möglich.

STUDIENBERATUNG

Philosophie: Alle Mitarbeiter der Philos. Seminare stehen in ihren Sprechstunden für Studienberatung zur Verfügung.

Pädagogik: Alle Mitarbeiter des Pädagogischen Instituts stehen in ihren Sprechstunden für Studienberatung zur Verfügung.

Studiengang Diplom-Pädagoge: Münsterstraße 18, II. Stock, Prof. Dr. Kron, Do 12–13, Maier, Do 10–11

Pädagogik für Gymnasiallehrer: Münsterstraße 18, III. Stock, Dr. Aselmeier, Mi 10–12, Ullrich, Do 12–13; Schillerstraße 11, Dr. Heck, Mi 10–11, Zi. 21, Heuer, Fr 11–13, Zi. 26, Renda, Mo 15–16, Zi. 11

Pädagogik für Realschullehrer: Schillerstraße 11, Dr. Böhmer, Di 15–17, Zi. 13, Edlich, Fr 10–12, Zi. 21

Pädagogik für Diplom-Handelslehrer: Schillerstraße 11, I. Stock, Dr. Hofmann, Mo 10–12, Zi. 13, Naetscher, Di 14.30–16, Zi. 13

STUDIENPLAN

Studienplan für das Fach Philosophie; vom Kultusministerium am 7.11.1975 (V3 Tgb. Nr. 698/74) genehmigt; erhältlich in P Zi. 20 gegen eine Schutzgebühr von 0,30 DM. Die Studienpläne in Pädagogik für die Studiengänge Diplompädagoge, Realschullehrer, Gymnasiallehrer, Diplom-Handelslehrer und Pädagogik als Nebenfach (2. Fach bei Promotion/Magister) in Bearbeitung; einzusehen in der Seminarbibliothek.

PRÜFUNGSORDNUNGEN, PRÜFUNGSÄMTER UND -AUSSCHÜSSE**Lehramt an Gymnasien**

Prüfungsordnung: „Ordnung der Wissenschaftlichen Prüfung für das Lehramt an Gymnasien“ vom 14.6.1974, veröffentlicht im Amtsblatt des Kultusministeriums Rheinland-Pfalz, Nr. 11, vom 12. Juli 1974, Seite 253–286; zu beziehen vom Verlag Emil Sommer, 6718 Grünstadt/Pfalz oder über den Buchhandel; Bestell-Nr.: Sch 134, Preis 3,90 DM.

Lehramt an Realschulen

Prüfungsordnung: „Ordnung der Wissenschaftlichen Prüfung für das Lehramt an Realschulen“ vom 1.3.1976, veröffentlicht im Amtsblatt des Kultusministeriums Rheinland-Pfalz, Nr. 4/1976 vom 30.3.1976, Seite 69–94. Erhältlich zum Preis von 1,20 DM im Mainzer Buchhandel und in der Uni-Pressestelle.

Prüfungsamt: Landesprüfungsamt für das Lehramt an Schulen in Rheinland-Pfalz –
Abt. VII des Kultusministeriums Rheinland-Pfalz

Präsident: Ministerialdirigent Dr. LESSING

Sprechzeiten in der Universität: SB II Zi. 03–342, Mi 9–11, Tel. 39/28 00/01

Sprechzeiten im Kultusministerium: Di, Fr 9–12, Zi. 316, Tel. 16/45 25 u. 45 26

Wissenschaftliche Prüfung für das Lehramt an Gymnasien

Ministerialrat SAFFERLING

Sprechzeiten in der Universität: SB II, Zi. 03–342, Mi 9–11, Tel. 39/28 02, Mi 9–11

Sprechzeiten im Kultusministerium: Di, Fr 9–12, Zi. 321, Tel. 16/45 30

Frau SCHERLENZKY

Sprechzeiten in der Universität: SB II, Zi. 03–341, Tel. 39/28 05

Mo, Di, Mi, Fr 10–12

Wissenschaftliche Prüfung für das Lehramt an Realschulen

Ministerialrat MÖLLER

Sprechzeiten in der Universität: SB II, Zi. 03–342, Tel. 39/28 02

Sprechzeiten im Kultusministerium: Di, Fr 9–12, Zi. 307, Tel. 16/45 29

Frau Gertrud MÜLLER

Sprechzeiten in der Universität: SB II, Zi. 03–333, Tel. 39/28 04, Di–Fr 10–12

Magister Artium

Prüfungsordnung: Ordnung der Akademischen Abschlußprüfung (Magisterprüfung); eine Neufassung ist in Bearbeitung. Die derzeit gültige Magisterprüfungsordnung der alten Philosophischen Fakultät ist im Dekanat, P Zi. 61, einzusehen.

Prüfungsausschuß

Vorsitzender: Dekan des Fachbereiches

Geschäftsstelle: Dekanat des Fachbereiches, P Zi. 61, Sprechzeiten: Mo–Fr 9–12

Diplom

Prüfungsordnung: Ordnung für die Diplomprüfung in Erziehungswissenschaft; veröffentlicht im „Amtsblatt des Ministers für Unterricht und Kultus von Rheinland-Pfalz“, Nr. 18 vom 23.9.1971; erhältlich in der Geschäftsstelle des Prüfungsausschusses, Schutzgebühr –,50 DM.

Prüfungsausschuß

Vorsitzender: Prof. Dr. Friedrich W. Kron

Geschäftsstelle: Pädagogisches Institut, Münsterstraße 18, II. Stock, Tel. 39/21 43,

Sprechzeiten: Mo 14–16, Do 9–11

Promotion

Promotionsordnung der Philosophischen Fakultät (derzeit gültig).
Die Neufassung der Promotionsordnung der Fachbereiche 11–16 liegt dem Kultusministerium zur Genehmigung vor. Die Prüfungsordnung ist im Dekanat einzusehen.

Wissenschaftliche Einrichtungen

Integrierte wissenschaftliche Einrichtungen mit eigener Leitung, ohne eigene Verwaltung.

Philosophisches Seminar

Welderweg 18 (Philosophicum)

Leitung: Prof. G. Funke, Tel. 39/25 27, Sekretariat: Ch. Schneider, P Zi. 20, Tel. 39/23 88,
Prof. J. Kopper (geschäftsführend), Tel. 39/27 90, Sekretariat: Ch. Schneider, P Zi. 20,
Tel. 39/23 88

Professoren: W. Brüning, Tel. 39/27 88, R. Wissler, Tel. 39/27 88

Priv.-Doz.: Prof. A. Bucher, App. 32 79, Prof. R. Malter, Tel. 39/27 92

Wiss. Mitarbeiter: G. Müller, Tel. 39/25 44, J. Schmucker, Tel. 39/27 92

Kant-Studien-Redaktion:

Wiss. Mitarbeiter: Dr. M. Kleinschnieder, Sekretariat: B. Vogt, SB 03–213, Tel. 39/27 93

Seminar für Philosophie, insbesondere Scholastische Philosophie

Welderweg 18 (Philosophicum)

Leitung: Prof. J. Stallmach, Tel. 39/22 64, Sekretariat: L. Oltmann, P Zi. 19, Tel. 39/23 88,
44 22

Professoren: K. A. Sprengard, Tel. 39/27 89, W. Teichner, Tel. 39/27 89

Wiss. Mitarbeiter: N. Fischer, Tel. 39/27 91

Pädagogisches Institut

Schillerstraße 11 (Schönborner Hof) und Münsterstraße 18, II. u. III. Stock

Geschäftsführender Leiter: Prof. Th. Ballauff

Sekretariat: M. Jungkenn, H. Kittler, Tel. 39/21 43, K. Kurz, App. 32 94, K. Lauenroth,
I. Thiele, Tel. 39/22 91

Professoren: Th. Ballauff, Tel. 39/25 88, H. Hettwer, Tel. 39/21 43, Fr. W. Kron, Tel. 39/21 43,
J. Peege, Tel. 39/27 16, N. N.

Ass.-Prof.: G. Heck, Tel. 39/22 91

Wiss. Mitarbeiter: Dr. U. Aselmeier, Dr. M. Böhmer, M. Brumlik, A. R. Ebel, G. Edlich,
B. Heuer, Dr. D. Hofmann, R. R. Knorr, R. Maier, E.-G. Renda, H. Tschampa, H. Ullrich

Personaleil

A) Bedienstete der Universität

PROFESSOREN

a) Hauptamtliche Professoren

- BALLAUFF, Theodor, Dr. phil., Pädagogik, Tel. 39/25 88,
Am Eselsweg 3, 65 Mainz-Bretzenheim, Tel. 3 48 50,
Sprechstunden: Mi 11.30–12.30, Pädagogisches Institut, Zi. 25
- BRÜNING, Walter, Dr. phil., Philosophie, Tel. 39/27 88,
Am Gonsenheimer Spieß 6, 65 Mainz, Tel. 3 75 97,
Sprechstunden: nach der Vorlesung, Zi. 11
- FUNKE, Gerhard, Dr. phil., Philosophie, Honorarprofessor an der Universität Lima,
Am Gonsenheimer Spieß 6 IX, 65 Mainz, Tel. 3 27 11,
Sprechstunden: Di 9–10, Zi. 12, Tel. 39/25 27 (bis zum 31.5.1977 beurlaubt)
- HETTWER, Hubertus, Dr. phil., Pädagogik, Tel. 39/21 43,
Frölingstraße 53, 638 Bad Homburg, Tel. (0 61 72) 68 72,
Sprechstunden: Do 11–12, Münsterstraße 18, III. Stock
- HOLZAMER, Karl, Dr. phil., Philosophie, Psychologie, Pädagogik, emeritiert,
Intendant des Zweiten Deutschen Fernsehens,
Friedrich-Schneider-Straße 32, 65 Mainz, Tel. 8 69 13
- KOPPER, Joachim, Dr. phil., Philosophie, Tel. 39/27 90,
Hochgesandstraße 1, 65 Mainz,
Sprechstunden: Di 16–17, Zi. 17
Di, Do 12–13, im Dekanat, Zi. 62
- KRON, Friedrich W., Dr. phil. Pädagogik, Tel. 39/21 43,
Am Linsenberg 21, 65 Mainz, Tel. 2 54 68,
Sprechstunden: Mo 16–18, Do 11–12, für Diplomanden: Do 12–13 nach
vorheriger Vereinbarung, Pädagogisches Institut, Münsterstraße 18, II. Stock
- PEEGE, Joachim, Dr. rer. pol., Diplom-Kaufmann, Diplom-Handelslehrer, Pädagogik,
insbesondere Wirtschaftspädagogik, Tel. 39/27 16,
Weidmannstraße 23, 65 Mainz, Tel. 8 26 45,
Sprechstunden: Di 14.30–16, Pädagogisches Institut, Zi. 14
- RINTELEN, Fritz-Joachim von, Dr. phil., Dr. en artes h. c., Dr. litt. h. c., Dr. phil. h. c.,
Philosophie, Psychologie, Pädagogik, emeritiert,
Salvatorstraße 1, 65 Mainz, Tel. 5 42 35,
Sprechstunden: Do 11.30–12, Zi. 9
- SPRENGARD, Karl Anton, Dr. phil., Philosophie,
Mühlthalstraße 17, 65 Mainz-Finthen, Tel. 4 02 02,
Sprechstunden: Mi 10–12, Zi. 13, Tel. 39/27 89
- STALLMACH, Josef, Dr. phil., Philosophie, insbesondere Scholastische Philosophie,
Liegnitzer Straße 2, 65 Mainz, Tel. 5 28 69,
Sprechstunden: Di 9–11, Zi. 16, Tel. 39/22 64
- TEICHNER, Wilhelm, Dr. phil., Philosophie,
Am Rosengarten 24, 65 Mainz, Tel. 8 28 33,
Sprechstunden: Mi 8–9, Fr 10–11, Zi. 13, Tel. 39/27 89
- WISSER, Richard, Dr. phil., Philosophie,
Lutherring 29, 652 Worms, Tel. (0 62 41) 2 48 03,
Sprechstunden: Di 10–12, Zi. 11, Tel. 39/27 88

b) Habilitierte Bedienstete

BUCHER, Alexius, Dr. phil., Privatdozent, Philosophisches Seminar,
(im SS 1977 beurlaubt),
Sprechstunden: Mi 11–12, Zi. 10, App. 32 79

MALTER, Rudolf, Dr. phil., Privatdozent, Philosophisches Seminar, Tel. 39/27 92,
Gartenstraße 4, 6501 Klein-Winternheim, Tel. (0 61 36) 20 80,
Sprechstunden: nach den Veranstaltungen, Zi. 15

ASSISTENZPROFESSOREN

HECK, Gerhard, Dr. phil., Pädagogisches Institut, Tel. 39/22 91,
Dunantring 105, 6 Frankfurt 80, Tel. (06 11) 34 51 30,
Sprechstunden: Mi 10–11 u. nach Vereinbarung, Schönborner Hof, Zi. 21

WISSENSCHAFTLICHE MITARBEITER

ASELMEIER, Ulrich, Dr. phil., Akad. Rat, Pädagogisches Institut, Tel. 39/21 43,
Waldstraße 21, 6301 Pohlheim 6, Tel. (06 41) 7 39 99

BÖHMER, Maria, Dr. phil., Akad. Rat, Pädagogisches Institut, Tel. 39/27 16,
Hegelstraße 56, 65 Mainz, Tel. 38 14 69

BRUMLIK, Micha, Dipl.-Pädagoge, Pädagogisches Institut, App. 34 79,
Auf der Körnerwiese 6, 6 Frankfurt/Main, Tel. (06 11) 59 83 27

EBEL, Axel Rüdiger, M. A., Pädagogisches Institut, Tel. 39/22 91,
Rosmerthastraße 31, 65 Mainz-Finthen

EDLICH, Günter, Akad. Oberrat, Pädagogisches Institut, Tel. 39/22 91,
Ludwig-Schwamb-Straße 10, 65 Mainz 21, Tel. 4 05 06

FISCHER, Norbert, Seminar für Philosophie, insbesondere Scholastische Philosophie,
Oranienstraße 19, 62 Wiesbaden, Tel. (0 61 21) 37 62 36; 39/27 91

HEUER, Bernhard, Dipl.-Soziologe, M. A., Akad. Rat, Pädagogisches Institut, Tel. 39/22 91,
Schottstraße 4, 65 Mainz 1, Tel. 2 33 74

HOFMANN, Diether, Dr. rer. pol., Dipl.-Volkswirt, Dipl.-Handelslehrer, Pädagogisches Institut,
Tel. 39/27 16,
Hegelstraße 38, 65 Mainz, Tel. 3 28 07

KLEINSCHNIEDER, Manfred, Dr. phil., Akad. Rat, Philosophisches Seminar, Tel. 39/27 93,
In der Rheingewann 21a, 6507 Ingelheim/Nord, Tel. (0 61 32) 7 52 56

KNORR, Rolf Rainer, Dipl.-Math. Pädagogisches Institut, App. 34 79,
Am Sonnenhang 20, 6204 Taunusstein-Hahn, Tel. (0 61 28) 33 98

MAIER, Roland, Akad. Oberrat, Pädagogisches Institut, Tel. 39/21 43,
Max-Planck-Straße 50, 65 Mainz-Gonsenheim, Tel. 4 30 27

MÜLLER, Gisela, Philosophisches Seminar, Tel. 39/25 44,
Draiser Straße 34, 65 Mainz-Bretzenheim

REND, Ernst-Georg, Dipl.-Pädagoge, Akad. Oberrat, Pädagogisches Institut, Tel. 39/27 16,
Birkenstraße 14, 6204 Taunusstein 2, Tel. (0 61 28) 4 38 48

SCHMUCKER, Josef, Philosophisches Seminar, Tel. 39/27 92,
Birkenstraße 11, 8751 Großwallstadt

TSCHAMPA, Helmut, Dipl.-Pädagoge, Pädagogisches Institut, Tel. 39/22 91,
Balduinstraße 92, 6 Frankfurt-Oberrad

ULLRICH, Heiner, Akad. Rat, Pädagogisches Institut, Tel. 39/21 43,
Ulmenstraße 17, 62 Wiesbaden-Breckenheim

B) Lehrbeauftragte und Nichtbedienstete Lehrkräfte**HONORARPROFESSOREN**

BACH, Heinz, Dr. phil., Professor an der Erziehungswissenschaftlichen Hochschule Rheinland-Pfalz, Sonderpädagogik,
Am Eselsweg 33, 65 Mainz-Bretzenheim, Tel. 3 48 95

ERLINGHAGEN, Helmut, Dr., Professor an der Sophia-Universität Tokio, Philosophie und Japanische Geistesgeschichte,
Rochusallee 60, 653 Bingen, Tel. (0 67 21) 1 60 64

LEHRSTUHLVERTRETUNG

SEIBEL, Friedrich W., M. A., Professor an der Fachhochschule des Landes Rheinland-Pfalz, Abt. Mainz I, mit der Vertretung der H3-Professur für Sozialpädagogik beauftragt,
Am Burgberg 7, 54 Koblenz 33, Tel. (02 61) 4 83 42

LEHRBEAUFTRAGTE

AUFENANGER, Stefan, Dipl.-Päd., Pädagogik,
Am Taubertsberg 2, 65 Mainz, Tel. 38 17 68

BLATT, Gerd, Dipl.-Psych., Studienrat z. A.,
Trierer Straße 119, 54 Koblenz

FRICK, Hans-Wilhelm, Studiendirektor, Medienpädagogik,
Töpferstraße 19, 655 Bad Kreuznach, Tel. (06 71) 6 45 40

FRYMARK, Hans-Jörg, M. A., Fachbereichsleiter VHS, Pädagogik,
Gießener Straße 11, 6148 Heppenheim, Tel. (0 62 52) 62 78

FUNDERBURK, Lorenz, Dr. phil., Philosophie,
Steinernstraße 28, 6503 Mainz-Kastel

GARTEN, Hella-Kristina, Dr. phil., Dipl.-Psych.,
Wiss. Mit. der EWH Rheinland-Pfalz,
Albert-Schweitzer-Allee 39, 62 Wiesbaden, Tel. (0 61 21) 6 54 73

GASSEBNER, Peter, Studienrat, Philosophie,
Amtsgasse 28, 6508 Alzey, Tel. (0 67 31) 74 51

HEINZ, Josef, Oberstudienrat, Pädagogik,
Michelstädter Straße 2, 6091 Rüsselsheim

HESPOS, Michael, Dr. phil., Sozialpädagogik,
Bahnhofsplatz 4, 65 Mainz

HOLDER, Joachim, Dr. med., Sozialpädagogik,
Sternstraße 30, 6 Frankfurt/Main 1

HOPF, Barbara, Dr. rer. pol., Professor an der Universität Mannheim, Pädagogik,
68 Mannheim, E 3,1

HOYE, William J., Dr. theol., Philosophie,
Hegelstraße 42, 65 Mainz, Tel. 3 21 88

KOSSE, Wilhelm, Dr. phil., Professor an der Erziehungswissenschaftlichen Hochschule Rheinland-Pfalz, Fachbereich Sonderpädagogik, Mainz, Sonderpädagogik,
Große Bleiche 60-62, 65 Mainz, Tel. 9 41 14

KRENZER, Richard, Dr. phil., Professor an der Universität Frankfurt, Pädagogik,
Sudetenstraße 15, 6501 Nieder-Roden, Tel. (0 61 06) 25 58

KUNZE, Roland, Dipl.-Psych., Sozialpädagogik,
Jugendvollzugsanstalt, 6309 Rockenberg, Tel. (0 60 33) 40 51

- MIELKE, Horst, Dr. rer. oec., Wirtschaftspädagogik,
Kümmelbacherhof, 6903 Neckargemünd
- MÜLLER, Bodo, Dr. rer. nat., Professor an der Fachhochschule des Landes Rheinland-
Pfalz, Koblenz, Sozialpädagogik,
Oberer Laubenheimer Weg 19, 65 Mainz, Tel. 8 26 40
- NAETSCHER, Heinz, Dipl.-Hdl., betriebliches Ausbildungswesen,
Kapellenstraße 40, 62 Wiesbaden, Tel. (0 61 21) 52 17 63
- NEUBAUER, Franz, Dr. phil., Philosophie,
Friedrichstraße 54, 65 Mainz-Gonsenheim, Tel. 9 05 00
- PFURTSCHELLER, Friedrich, Dr. theol., Philosophie,
Illstraße 12, 65 Mainz, Tel. 6 12 97
- ROTHMUND, Hildburg, Dipl.-Psych.,
Südring 172, 65 Mainz
- SACHSSE, Hans, Dr. phil., apl. Prof., Philosophie (Naturphilosophie),
Regerstraße 1, 62 Wiesbaden, Tel. (0 61 21) 52 24 98
- SANDER, Dietger, Dipl.-Psych.,
Kaiserstraße 29, 65 Mainz, Tel. 6 20 56,
privat: Rheinhessenblick 22, 6501 Harxheim, Tel. (0 61 49) 7 00
- SCHLOSSER, Herta, Dr. phil., Philosophie,
Wildburgstraße 7, 5414 Vallendar/Rh., Tel. (02 61) 6 98 06
- WELPE, Ingelore, Dipl.-Psych., Regierungsrätin,
Am Taubertsberg 4, 65 Mainz, Tel. 38 37 73 (priv.), 67 18 70 (dienstl.)
- ZIMMERMANN, Klaus, Dipl.-Psych., Sozialpädagogik,
Am Wäldchen 9, 6501 Kleinwinternheim

NICHTBEDIENTESTE PROFESSOREN

- RÖSCH, Heinz-Egon, Dr. phil., Professor am Fachbereich 26 der Johannes Gutenberg-
Universität, Pädagogik, insbes. Sportpädagogik,
Flensburger Straße 7, 6503 Mainz-Kastel, Tel. (0 61 43) 2 43 64

Lehrveranstaltungen

PHILOSOPHIE

Vorlesungen

- | | | |
|--|-----|-----------------|
| Einführung in die Geschichte der Philosophie IV
(Mittelalter: Scholastik und Mystik. Exkurs: Byzantinische
u. Jüdisch-Arabische Philosophie des XII. u. XII. Jahrhunderts) | | K. A. Sprengard |
| 2-std., Mi 9–10 und 12–13, | P 2 | |
| Leibniz: Monadologie | | J. Kopper |
| 2-std., Mi 15–17, | P 4 | |
| Spinoza und Leibniz | | W. Brüning |
| 1-std., Fr 17–18, | P 7 | |
| Kritik der Metaphysik in der Philosophie des 18. Jahrhunderts | | R. Malter |
| 2-std., Mo 9–11, | P 6 | |
| Hegels dialektische Methode | | W. Brüning |
| 1-std., Mo 17–18, | P 7 | |

Ludwig Feuerbach: Die Rückgewinnung des Menschen (Herkunft, systematische Grundlage und Kritik seiner Idee) 2-std., Mo 9–10, Fr 11–12, P 7	W. Teichner
Goethes Weltbild. Sinnerfahrung und Daseinsdeutung 1-std., 12–13, P 2	F. v. Rintelen
Erkenntnislehre 4-std., Mo, Di, Do, Fr 8–9, P 2	J. Stallmach
Kritik und Krise: Ausdruck menschlicher Existenz. „Grundzüge“ und „Grundriß“ einer Philosophischen Anthropologie 2-std., Di, Fr 9–10, P 2	R. Wisser
Philosophische Tendenzen als Grundlage und Umfeld moderner Massenmedien 2-std., Do 9–11, P 2	K. Holzamer
Proseminare	
Platon: Symposion, Phaidros 2-std., Di 14–16, P 4	J. Kopper
Zur Staats- und Gesellschaftsphilosophie des englischen Empirismus (Hobbes, Locke) 2-std., Di 16–18, SB II 03–144	H. Schlosser
Leibniz, Metaphysische Abhandlung 2-std., Fr 18–20, P 7	W. Brüning
Kant: Träume eines Geistersehers 2-std., Mo 11–13, P 6	R. Malter
Der Anfang der Philosophie (Hegel: Einleitung zur „Enzyklopädie“/Husserl: Ausgewählte Texte aus der „Ersten Philosophie“) 2-std., Mi 16–18, P 6	P. Gaßebner
Wandlungen im philosophischen Wahrheitsbegriff (an ausgewählten Texten) 2-std., Mi 10–12, P 102	W. Teichner
Einführung in das logische Denken 2-std., Fr 13–15, P 7	L. Funderburk
Logik und philosophisches Denken 2-std., Mo 13–15, P 102	F. Pfurtscheller
Die Frage nach dem Menschen. Probleme der Philosophischen Anthropologie 2-std., Di 14.05–15.35, P 7	R. Wisser
Zum Problem von Widerstandsrecht und Widerstandspflicht als Einführung in die Rechtsphilosophie 2-std., Mo 18–20, P 107	F. Neubauer
Fragen zwischen Naturwissenschaft und Philosophie (Carl Friedrich von Weizsäcker: „Die Einheit der Natur“) 2-std., Do 18–20, P 102	Wm. J. Hoye
Das Wesen des Guten geistesgeschichtlich betrachtet 2-std., Do 14–16, P 3	H. Erlinghagen
Grundzüge der buddhistischen Ethik 2-std., Fr 14–16, P 3	H. Erlinghagen
Übungen	
Prädikatenlogik 2-std., Do 11–13, SR Institut 7c	M. Kleinschnieder

Einführung in die Didaktik der Philosophie
2-std., Mi 9–11, SR Institut 7c J. Schmucker

Sextus Empiricus, Pyrrhonische Hypotyposen (skeptische Philosophie). Lektüre des griechischen Textes
2-std., n. V. J. Schmucker

Descartes, Meditationen. Lektüre des lateinischen Textes
2-std., Mi 11–13, SR Institut 7c J. Schmucker

Hauptseminare

Erkenntnislehre und Menschenbild des Nikolaus von Kues
(anhand von: De docta ignorantia)
2-std., Di 18.05–19.30, P 12 J. Stallmach

Der Begriff der Natur bei Descartes und Leibniz und sein
Zusammenhang mit der Entwicklung von Naturwissenschaft und
Technik (an ausgewählten Texten)
2-std., Do 16–18, P 7 H. Sachsse
J. Stallmach

Kant: Kritik der reinen Vernunft I
2-std., Do 14–16, P 7 J. Kopper

Hegel, Grundbegriffe der Logik
2-std., Mo 18–20, P 7 W. Brüning

A. Schopenhauer: Die Welt als Wille und Vorstellung
(am ausgewählten Text)
2-std., Mo 10–12, P 7 W. Teichner

Politische Schriften IV: Grundlagen der nationalen und
imperialen Systeme und die Krise der Macht im Fin de siècle
2-std., Mi 15–17, P 7 K. A. Sprengard

Oberseminare

Descartes: Erste und Zweite Meditation
2-std., n. V., SR Institut 7c J. Kopper

Arnold Gehlen
2-std., Di 16.30–18, SR Institut 7c R. Wisser

Studien zur Anthropologie der Gegenwart II:
Ökonomische Anthropologie (prs.)
2-std., Mi 17–19, P 7 K. A. Sprengard

Kolloquium

Probleme philosophischer Dichtungstheorien
2-std., Do 12 s.t.–13.30, SR Institut 7c R. Malter

NATURWISSENSCHAFTLICH-PHILOSOPHISCHES KOLLOQUIUM

2-std., 14-tägl., Mi 19–21, Hs N 1 P. Beckmann G. V. Schulz
Die Einzelveranstaltungen werden durch Plakate ange- O. Ewert J. Stallmach
kündigt G. Mann W. Teichner
H. Sachsse E. Thomas
P. Schneider

PÄDAGOGIK

Vorlesungen

Autoritäre und antiautoritäre Erziehung im Kleinkind-
und Schulalter
2-std., Mo 11–13, P 1 H. Bach

Funktionen der Schule in historisch-systematischer Betrachtung 2-std., Mo, Di 15–16, P 204	Th. Ballauff
Schule und Schulreform im 19. Jahrhundert 2-std., Do, Fr 9–10, P 5	H. Hettwer
Probleme der Schule: Disziplin und Leistung 2-std., Do 9–11, P 3	F. W. Kron
Betriebspädagogik 2-std., Di 11–12.30, P 204	J. Peege
Vom Rahmenplan zum Bildungsgesamtplan 1-std., Mo 10–11, P 11	G. Edlich
Managementausbildung im Betrieb 1-std., 14-tägl., Di 9–11, P 3	H. Mielke
Institutionen und Organisationsformen der Erziehung 1-std., Mo 15–16, P 1	N. N.
Spiel und Spielerziehung 1-std., Z.u.O. werden noch bekanntgegeben	H. E. Rösch
Proseminare	
Grundbegriffe der Erziehungswissenschaft 2-std., Mi 9–11, P 7	F. W. Kron
Grundelemente der Unterrichtsplanung 4-std., Mi 14–16, P 203 Mi 16–18, P 110	U. Aselmeier
Soziales Lernen als Grundbegriff vorschulischer Erziehung 2-std., Do 10–12, P 6	St. Aufenanger
Lehrerverhalten (Pädagogische Psychologie für Lehramtskandidaten) 2-std., Di 11–13, P 6	G. Blatt
Einführung in das Schulpraktikum für Lehrer der Sekundarstufe I 2-std., Mi 9–11, SB II 03–444	M. Böhmer
Einführung in das Schulpraktikum für Diplom-Handelslehrer 2-std., Mi 11–13, SB II 03–444	M. Böhmer
Wissenschaftstheorie 2-std., Di 11–13, Schönborner Hof SR 1	M. Brumlik/ R. R. Knorr
Einführung in das Schulpraktikum mit Interaktionsanalysen von Unterrichtsprozessen (Video-Aufzeichnungen) 4-std., Mo 16–18, P 205 Mo 18–20, P 6	G. Edlich
Funktionen der audiovisuellen Bildungsmittel im Unterricht 2-std., Mi 16–18, SB II 03–134	H.-W. Frick
Lehrpraktische Übungen zur Seminararbeit mit Erwachsenen und Jugendlichen (für Praktikanten) 2-std., Do 15–17, P 11	H.-J. Frymark
Einführung in das Schulpraktikum 4-std., Mo 18–20, P 205, 2 Std. n. V.	G. Heck
Einführung in das Schulpraktikum 4-std., Mo 18–20, SB II 03–134, 2 Std. n. V.	B. Heuer
Empirie II 2-std., Di 9–11, P 11	R. R. Knorr
Abweichendes Verhalten bei Jugendlichen 2-std., Fr 14–16, SB II 03–134	R. Kunze

Bildung und Gesellschaftssystem (Normen, Ziele, ges. Kontext der Erziehung)	R. Maier
2-std., Mi 11-13, P 6	
Grundfragen der Didaktik	R. Maier
2-std., Di 9-11, P 207	
Probleme schulischer Sozialisation	R. Maier
2-std., Mi 9-11, P 6	
Zur Geschichte des pädagogischen Denkens	E.-G. Renda
2-std., Di 16-18, SB II 03-134	
Konfliktpsychologische Modelle (Psychologie für Diplom-Pädagogen)	H. Rothmund
2-std., Mo 9-11, SB II 03-134	
Therapeutische Verhaltensmodifikation bei Kindern unter Berücksichtigung lerntheoretischer Modelle (ab Vordiplom)	D. Sander
2-std., Fr 14-16, SB II 03-444	
Bildungsplanung und Bildungspolitik in der BRD	H. Tschampa
2-std., Do 16-18, SB II 03-444	
Einführung in das Schulpraktikum (mit Hospitationen)	H. Ullrich
4-std., Mo 18-20, P 208, 2 Std. n. V.	
Mittelseminare	
Früherziehung behinderter Kinder	H. Bach
2-std., Do 16-18, P 6	
Pädagogen des 19. und 20. Jahrhunderts	Th. Ballauff
2-std., Mi 18-20, P 6	
Zur Entwicklung des Bildungswesens in der DDR	H. Hettwer
2-std., Fr 10-12, P 6	
Interventionstechniken der Sozialpädagogik/Sozialarbeit I	F. W. Seibel
2-std., Mo 11-13, Schönborner Hof SR 1	
Pathologie der Schule (1): Vereinseitigungstendenzen in der heutigen Schulwirklichkeit	U. Aselmeier
2-std., Di 14-16, SB II 03-134	
Schule als Sozialisationsfaktor (2): Praktische Ansätze	U. Aselmeier
2-std., Di 16-18, P 11	
Die Bedeutung der Eltern-Kind-Beziehungen für die soziale Entwicklung des Kindes	St. Aufenanger A. R. Ebel
3-std., Do 15-18, Schönborner Hof SR 2	
Reform des englischen Schulwesens	M. Böhmer
2-std., Do 9.30-11, SB II 03-444	
Lernzielorientierte Testverfahren	M. Böhmer
2-std., Do 11.30-13, SB II 03-444	
Sozialstaat, Sozialarbeit, Sozialpolitik	M. Brumlik
2-std., Di 14-16, Schönborner Hof SR 1	
Jugendbewegungen	M. Brumlik B. Heuer
2-std., Do 9-11, Schönborner Hof SR 2	
Zur Problematik einer anthropologischen Grundlegung der Pädagogik	A. R. Ebel
2-std., Di 16-18, Schönborner Hof SR 1	
Spiel- und Arbeitsmittel als Gegenstand pädagogischer Forschung	A. R. Ebel
2-std., Mi 18-20, SB II 03-444	

Die Reform der Sekundarstufe II 2-std., Di 18–20, P 102	G. Edlich
Institutionelle und rechtliche Bedingungen der Erwachsenenbildung und Außerschulischen Jugendarbeit in historischer Reflexion 2-std., Do 17.30–19, P 11	H.-J. Frymark
Kognitive Psychologie 2-std., Mi 16–18, SB II 03–444	H. K. Garten
Schule im Spannungsfeld von Politik und Gesellschaft 2-std., Do 9–11, Schönborner Hof SR 1	G. Heck
Schulversuche und Schulmodelle 2-std., Do 11–13, Schönborner Hof SR 1	G. Heck
Gemeinwesenarbeit als 3. Dimension der Sozialpädagogik? (Eine kritische Auseinandersetzung mit Verständnisformen und Praxisbeispielen der GWA) 2-std., Do 17–18.30, SB II 03–152	M. Hespos
Neuere „Einführungen in die Erziehungswissenschaft“ 2-std., Mo 11–13, SB II 03–134	B. Heuer
Schule und Bildungssystem 2-std., Do 17–19, SB II 03–144	B. Heuer
Wirtschaftspädagogik und betriebliche Personalwirtschaft 2-std., Fr 10.30–12, SB II 03–134	D. Hofmann
Therapeutische Konzeptionen in der Sozialarbeit III 2-std., Mi 16–18, Schönborner Hof SR 2	J. Holder
Arbeitslehre 2-std., Do 18–20, Schönborner Hof SR 1	B. Hopf
Analyse von Lehr-Lern-Systemen 2-std., 14-tägl., Fr 14–18, Schönborner Hof SR 1	B. Hopf
Außerunterrichtliche Verfahren der Verhaltensgestörtenpädagogik 2-std., Mi 9–11, Schönborner Hof SR 1	W. Kosse
Interaktionsanalyse von Unterrichtsprozessen mit Videoaufzeichnungen 2-std., Mo 14–16, SB II 03–134	A. R. Ebel
Interaktionsanalyse von Unterrichtsprozessen mit Videoaufzeichnungen 2-std., Mo 14–16, P 205	G. Edlich
Interaktionsanalyse von Unterrichtsprozessen mit Videoaufzeichnungen 2-std., Mo 14–16, P 6	R. R. Knorr
Theorienvergleich in der Erziehungswissenschaft 2-std., Di 11–13, P 207	R. Maier
Mediendidaktik 2-std., Di 18–20, SB II 03–152	H.-D. Nolting
Philosophie der Erziehung – Aufgaben und Probleme 2-std., Di 18–20, SB II 03–134	E.-G. Renda
Sprache – Denken – Erziehung 2-std., Do 16–18, SB II 03–134	E.-G. Renda
Theorieansätze in der Erwachsenenbildung 2-std., Do 18–20, SB II 03–144	E.-G. Renda
Bildungssystem und Beschäftigungssystem 2-std., Do 14–16, P 104	H. Tschampa

Modellschulen

2-std., Mi 9–11, SB II 03–144

Unterrichtstheorie und Unterrichtsforschung

2-std., Mi 11–13, SB II 03–144

Pädagogische Psychologie des Lehrens und Lernens

2-std., Do 16–18, P 102

Bildung und Entwicklung. Das Beispiel Tanzanias

2-std., Do 11–13, P 109a

Oberseminare

Kritische Gegenwartsliteratur zu sonderpädagogischen Grundfragen

2-std., Do 18–20, P 6

Erwachsener und Kind in pädagogischer Differenzierung

2-std., Di 18–20, Schönborner Hof SR 1

Die Pädagogik Herbarts

2-std., Do 16–18, Schönborner Hof SR 1

Methoden der Erziehungswissenschaft

2-std., Mo 18–20, Schönborner Hof SR 1

Diplomanden- und Doktorandenseminar

2-std., Mi 17–19, Schönborner Hof SR 1

Methodische Innovationen in der Betriebspädagogik

2-std., Fr 8.30–10, P 6

Professionelles Handeln in bürokratischen Organisationen der Sozialpädagogik/Sozialarbeit (A)

2-std., Mo 14–16, Schönborner Hof SR 1

Professionelles Handeln in bürokratischen Organisationen der Sozialpädagogik/Sozialarbeit (B)

2-std., Do 14–16, Schönborner Hof SR 1

Kolloquien

Kolloquium für Examssemester (mit Klausuren)

2-std., 14-tägl., Di 13–14 (wöchentl.), P 3
Sa 9–11 (14-tägl.), Schönborner Hof SR 1

Diplomanden-Kolloquium

2-std., Do 11–13, Schönborner Hof SR 2

H. Ullrich

H. Ullrich

I. Welpe

V. Hundsdörfer

H. Bach

Th. Ballauff

H. Hettwer

F. W. Kron

J. Peege

J. Peege mit
H. D. Naetscher

F. W. Seibel

F. W. Seibel

J. Peege

F. W. Seibel

12. Fachbereich Sozialwissenschaften

Anschrift: Postfach 3980, Welderweg 18 (Philosophicum), 65 Mainz

Dekan: Prof. Dr. F. Landwehrmann (Amtszeit endet am 31.3.77), Sprechzeiten: Mi 14–16, P Zi. 139, Tel. 39/22 47

Dekanat: Elisabeth Friedrich, Sprechzeiten: Mo–Fr 10–12, P Zi. 137a, Tel. 39/22 47 und App. 33 47

Fachbereichsbibliothek: Margarita Schuck, P Zi. 154, Tel. 39/25 42

Informationen für Studierende

STUDIENFÄCHER UND -ABSCHLUSSMÖGLICHKEITEN

Politikwissenschaft: Magister; Promotion, die eine Abschlußprüfung voraussetzt; Promotion, die keine Abschlußprüfung voraussetzt. Staatsprüfung für das Lehramt an Realschulen (Sozialkunde). Staatsprüfung für das Lehramt an Gymnasien (Sozialkunde).

Soziologie: Magister; Promotion, die keine Abschlußprüfung voraussetzt.

Ethnologie: Magister; Promotion, die keine Abschlußprüfung voraussetzt.

Afrikanische Philologie: Magister; Promotion, die keine Abschlußprüfung voraussetzt (vorläufig nur als Nebenfach).

Publizistik: Magister; Promotion, die keine Abschlußprüfung voraussetzt.

Psychologie: Diplom; Promotion, die eine Abschlußprüfung voraussetzt.

ZULASSUNGSBESCHRÄNKUNG

In den Studienfächern Politikwissenschaft, Soziologie, Ethnologie, Publizistik und Psychologie.

INSTITUTSBIBLIOTHEKEN

Politikwissenschaft: Alte Universitätsstraße 17, 1. Stock. Mo–Fr 9–18

Soziologie: Binger Straße 20, Ausleihe: Di und Do, 9–12

Soziologie: P Zi. 44

Ethnologie – Afrikanische Philologie: P Zi. 155

Publizistik: Institut, I. Stock, Mo–Do 9–17, Fr 9–15

Psychologie: P Zi. 49, Mo–Do 9–18, Fr 9–15

STUDIENBERATUNG

Politikwissenschaft: zu Beginn des SS im Institut, Alte Universitätsstraße 17, siehe gesonderte Aushänge; während des Semesters in den Sprechstunden der Wiss. Mitarbeiter

Soziologie: Mo u. Do 10–12, Binger Straße, 3. Stock
Mi 10–12, P R 43

Ethnologie in den Sprechstunden der Mitarbeiter

Afrikanische Philologie: Di 11–12

Psychologie: 1. Studienabschnitt: Di und Fr 12–13, P R 025, Dr. Zosel
2. Studienabschnitt: Mi 14–15, P R 57, Dr. Pütz

Publizistik: zu Beginn des Sem. im Institut, Jakob-Welder-Weg 20

STUDIENPLAN

Studienplan für das Fach Politikwissenschaft: in Bearbeitung.

- Studienplan für das Fach Soziologie:** in Bearbeitung.
Vorläufiger Studienplan für das Minimallehrangebot im Fach Psychologie: in Bearbeitung.
Studienplan für das Fach Ethnologie: in Bearbeitung.
Studienplan für das Fach Afrikanische Philologie: in Bearbeitung.
Studienplan für das Fach Publizistik: in Bearbeitung.

PRÜFUNGSORDNUNGEN, PRÜFUNGSÄMTER UND -AUSSCHÜSSE

Lehramt an Gymnasien

Prüfungsordnung: „Ordnung der Wissenschaftlichen Prüfung für das Lehramt an Gymnasien“ vom 14.6.1974, veröffentlicht im Amtsblatt des Kultusministeriums Rheinland-Pfalz, Nr. 11 vom 12. Juli 1974, Seite 253 – 286; zu beziehen vom Verlag Emil Sommer, 6718 Grünstadt/Pfalz oder über den Buchhandel; Bestell-Nr.: Sch 134, 3,90 DM.

Lehramt an Realschulen

Prüfungsordnung: „Ordnung der Wissenschaftlichen Prüfung für das Lehramt an Realschulen vom 1.3.1976, veröffentlicht im Amtsblatt des Kultusministeriums Rheinland-Pfalz, Nr. 4/1976 vom 30.3.1976, Seite 69–94. Erhältlich zum Preis von 1,20 DM im Mainzer Buchhandel und in der Uni-Presestelle.

Prüfungsamt: Landesprüfungsamt für das Lehramt an Schulen in Rheinland-Pfalz – Abt. VII des Kultusministeriums Rheinland-Pfalz

Präsident: Ministerialdirigent Dr. LESSING

Sprechzeiten in der Universität: SB II, Zi. 03–342, Mi 9–11, Tel. 39/28 00/01

Sprechzeiten im Kultusministerium: Di, Fr 9–12, Zi. 316, Tel. 16/45 25 u. 45 26

Wissenschaftliche Prüfung für das Lehramt an Gymnasien

Ministerialrat SAFFERLING

Sprechzeiten in der Universität: SB II, Zi. 03–342, Mi 9–11, Tel. 39/28 02

Sprechzeiten im Kultusministerium: Di, Fr 9–12, Zi. 321, Tel. 16/45 30

Frau SCHERLENZKY

Sprechzeiten in der Universität: SB II, Zi. 03–341, Tel. 39/28 05, Mo, Di, Mi, Fr 10–12

Wissenschaftliche Prüfung für das Lehramt an Realschulen

Ministerialrat MÖLLER

Sprechzeiten in der Universität: SB II, Zi. 03–342, Tel. 39/28 02, Mi 9–11

Sprechzeiten im Kultusministerium: Di, Fr 9–12, Zi. 307, Tel. 16/45 29

Frau Gertrud MÜLLER

Sprechzeiten in der Universität: SB II, Zi. 03–333, Tel. 39/28 04, Di–Fr 10–12

Magister Artium

Prüfungsordnung: Die neue Magisterprüfungsordnung ist in Bearbeitung; die alte Magisterprüfungsordnung ist noch gültig, jedoch vergriffen.

Diplom

Prüfungsordnung: Diplomprüfungsordnung für Studierende der Psychologie vom 5.12.1955, mit Änderung vom 30.6.1976, erhältlich im Prüfungsamt für Diplompsychologen, Schutzgebühr DM 0,50.

Prüfungsausschuß: Vorsitzender Prof. Dr. O. Ewert

Stellvertreter: Prof. Dr. W. D. Fröhlich

Geschäftsstelle: R. Mostert, P R 142, Tel. 39/25 99

Promotion: Die neue Promotionsprüfungsordnung ist dem Kultusministerium zur Genehmigung vorgelegt, die alte Promotionsprüfungsordnung ist noch gültig, jedoch vergriffen.

KOMMENTAR ZU DEN LEHRVERANSTALTUNGEN

Politikwissenschaft: erhältlich voraussichtlich zu Beginn des Sem. in der Institutsbibliothek, Schutzgebühr: 0,50 DM.

Wissenschaftliche Einrichtungen

Integrierte wissenschaftliche Einrichtungen mit eigener Leitung, mit eigener Verwaltung.

Institut für Politikwissenschaft

Alte Universitätsstraße 17 (Domus universitatis)

Leitung: Prof. H. Buchheim, Tel. 39/26 61, Sekretariat: (Öffnungszeiten: Mo, Mi, Fr 10–12),
Ch. Choquet, Zi. 5, Tel. 39/26 61
Prof. M. Mols, App. 33 28, Sekretariat: Zi. 13, Tel. 39/27 28
Prof. W. Weidenfeld, Tel. 39/26 61

Wiss. Mitarbeiter: Dr. Ch. Blank, Dr. K. Bodemer, A. Erlebach, Dr. O. W. Gabriel, R. Kienzle,
F. Kreiter, M. Schönfeld

Institut für Soziologie

Welderweg 18 (Philosophicum)

Leitung: Prof. H. Schoeck, Tel. 39/27 96, Sekretariat: A. Lintelmann, U. Opitz-May, P Zi. 42,
Tel. 39/26 92
Prof. L. Landwehrmann, Tel. 39/25 68, Binger Straße 20 III, Sekretariat: M. Krömeke,
M. Katzenberger, Tel. 39/25 68
Prof. G. Schwägler, Tel. 39/24 44, SB II, Zi. 03–452/23

Wiss. Mitarbeiter: Dr. M. Hennen, H.-J. Hildebrandt, App. 44 39, Dr. H. Lofink, Tel. 39/27 97,
K. Marel, Dr. W.-U. Prigge, Dr. G. Schmied, Tel. 39/27 97, R. Sudek

Institut für Ethnologie und Afrika-Studien

Welderweg 18 (Philosophicum)

Leitung: Prof. G. Grohs, Tel. 39/25 42

Geschäftsführung: N. N., P Zi. 155c, Tel. 39/27 98,
Sekretariat: P Zi. 155b, J. Henrich, Tel. 39/27 98

Professoren: G. Grohs (Soziologie), Tel. 39/25 42, E. W. Müller (Ethnologie), Tel. 39/28 70,
L. Stappers (Afrikanische Philologie), Tel. 39/24 14

Ass.-Prof.: B. Benzing, Tel. 39/27 98

Wiss. Mitarbeiter: V. Hundsdörfer, Tel. 39/27 98; H. Muszinski, Tel. 39/25 42, U. Schild, Tel.
39/27 98, Dr. S. Seiler, Tel. 39/27 98

Institut für Publizistik

Welderweg 20

Leitung: Prof. E. Noelle-Neumann, Tel. 39/26 70, Sekretariat: (Öffnungszeiten: Mo–Fr
10–12) A. Dudel, Tel. 39/26 70,
Prof. Schulz

Wiss. Mitarbeiter: Dr. H. M. Kepplinger, Dr. J. Wilke, Tel. 39/26 77

Psychologisches Institut

Welderweg 18 (Philosophicum)

Leitung: Prof. W. D. Fröhlich, Tel. 39/22 50, Sekretariat: A. Miltz, Tel. 39/22 50
 Sekretariat: -Prüfungsamt- R. Mostert, Tel. 39/25 99
 Prof. H. Benesch, Tel. 39/24 42, Prof. E. Christiansen, App. 32 04, Prof. O. Ewert,
 Tel. 39/24 43,
 Sekretariat: H. Schlauderer, Tel. 39/24 43

Ass.-Prof.: Dr. J. A. Siddiqi, Tel. 39/26 83, Dr. U. Hentschel, App. 41 45

Wiss. Mitarbeiter: Dr. H. Bonn, M. Bonson, A. Henneberger, Dr. V. Hodapp, R. Horvath,
 M. Juris, F. Kahlau, Dr. H. Keller, Dr. L. Laux, I. Lindner, Dr. A. Mattenklott, Dr. A.
 Pütz, Dr. M. Velden, Dr. H. G. Voss, W. Wegner, Dr. U. Wörner, Dr. J. Zosel

Personalteil**A) Bedienstete der Universität****PROFESSOREN****a) Hauptamtliche Professoren**

BENESCH, Hellmuth, Dr. phil., Psychologie,
 Rheinblick, 6501 Wackernheim, Tel. (0 61 32) 53 06,
 Sprechstunden: Di 14–16, Binger Straße 22 II, Tel. 39/24 42

BUCHHEIM, Hans, Dr. phil., Politikwissenschaft,
 Weidmannstraße 35, 65 Mainz, Tel. 8 27 47
 Sprechstunden (im Semester): Mi 14.30–16 und nach Vereinbarung,
 Institut für Politikwissenschaft, Domus universitatis, Alte Universitätsstraße 17,
 Zi. 6, Tel. 39/26 61

CHRISTIANSEN, Ewald, Dr. phil., Psychologie,
 Kartaus 3, 65 Mainz, Tel. 2 84 55,
 Sprechstunden: Mi 11–13, Jacob-Welder-Weg 11, App. 32 04

EWERT, Otto, Dr. phil., Psychologie,
 Sprechstunden nach tel. Vereinbarung,
 Binger Straße, Boschhaus, 65 Mainz, Tel. 39/24 43

FRÖHLICH, Werner, Dr. phil., Psychologie,
 Göttelmannstraße 41, 65 Mainz-Weisenau, Tel. 8 97 77,
 Sprechstunden: Mi 15–16 nach Voranmeldung im Sekretariat, Tel. 39/22 50

GROHS, Gerhard, Dr. jur., Dipl.-Soziologe, Soziologie,
 Am Hechenberg 38, 65 Mainz-Hechtsheim, Tel. 5 87 88,
 Sprechstunden: nach den Vorlesungen, Zi. 152a

LANDWEHRMANN, Friedrich, Dr. rer. pol., Dipl.-Kaufmann, Soziologie,
 In der Baumschule 28, 6238 Hofheim-Diedenbergen, Tel. (0 61 92) 3 89 15,
 Sprechstunden: nach Vereinbarung

MOLS, Manfred, Dr. phil., Politikwissenschaft,
 Im Rheinblick 17, 6531 Weiler (b. Bingen), Tel. 3 28 78,
 Sprechstunden: Mi 15–16, Institut für Politikwissenschaft,
 Domus universitatis, Tel. 39/27 28

MÜLLER, Ernst-Wilhelm, Dr. phil., Ethnologie,
 Im Münchfeld 23, 65 Mainz, Tel. 3 17 48,
 Sprechstunden: Di 11, Fr 12, Zi. 152, Tel. 39/28 70

NOELLE-NEUMANN, Elisabeth, Dr. phil., Publizistik,
 Seeweg 14, 7753 Allensbach, Tel. 7 77,
 Sprechstunden: Mi 11–13 (nach Anmeldung im Sekretariat), Tel. 39/26 70

SCHOECK, Helmut, Dr. phil., Soziologie, Tel. 39/27 96,
Haideweg 30, 62 Wiesbaden-Sonnenberg, Tel. 54 04 17

SCHWÄGLER, Georg, Dr. phil., Soziologie, Tel. 39/24 44,
Gaisbergstraße 39, 69 Heidelberg, Tel. (0 62 21) 2 00 25

STAPPERS, Leo, Dr., Afrikanische Philologie,
An den Weiden 1, 65 Mainz-Drais, Tel. 7 27 38,
Sprechstunden: Di 11–12, Zi. 151, Tel. 39/24 14

WEIDENFELD, Werner, Dr. phil., Politikwissenschaft,
Eichendorfstraße 24, 54 Koblenz, Tel. (02 61) 3 49 36,
Sprechstunden (im Semester): Mo 18–19 und nach Vereinbarung,
Institut für Politikwissenschaft, Zi. 4, Tel. 39/26 61

b) Habilitierte Bedienstete

SCHULZ, Winfried, Dr. rer. pol., Diplom-Soziologe, Assistenzprofessor, Publizistik,
Carl-Benz-Straße 10, 65 Mainz, Tel. 5 13 32

ASSISTENZPROFESSOREN

BENZING, Brigitta, Dr. phil., Ethnologie,
Regerstraße 6, 65 Mainz-Lerchenberg, Tel. 7 81 41,
Sprechstunden Do 15, P Zi. 153, Tel. 39/27 98

HENTSCHEL, Uwe, Dr. phil., Psychologisches Institut, App. 41 45, Zi. 136,
Sprechstunden: Do 15–17,
Birkenstraße 35, 6201 Breckenheim, Tel. (0 61 22) 1 26 23

SCHULZ, Winfried, Dr. rer. pol., Diplom-Soziologe, Prof., Publizistik,
Carl-Benz-Straße 10, 65 Mainz, Tel. 5 13 92

SIDDIQI, Jawaid A., Dr. phil., M.A., Psychologisches Institut,
Flörsheimer Straße 4, 6094 Bischofsheim,
Sprechstunden: Mi 14–16, Zi. 18, Tel. 39/26 83

WISSENSCHAFTLICHE MITARBEITER

BLANK, Christl, Dr. phil., Akad. Rätin, Institut für Politikwissenschaft,
An den Platzäckern 16, 65 Mainz-Drais, Tel. 7 29 41,
Sprechstunden: Mo, Fr 10–12, Mi 15–16, Zi. 1, Tel. 39/26 61

BODEMER, Klaus, Dr. phil., Akad. Rat, Institut für Politikwissenschaft, Zi. 10, Tel. 39/27 28,
Philosophenweg 3, 652 Worms, Tel. (0 62 41) 64 75

BONN, Helmut, Dr. rer. nat., Akad. Direktor, Psychologisches Institut,
Bebelstraße 22, 65 Mainz-Bretzenheim, Tel. 3 32 96,
Sprechstunden: Di 10–12, Binger Straße 22, Tel. 39/24 40

BONSON, Michael, Dipl.-Psych., Psychologisches Institut,
Eichendorffstraße 23, 65 Mainz, Tel. 9 82 76,
Sprechstunden: Mi 15–16, Tel. 39/28 88

ERLEBACH, Alfred, Dipl.-Soziologe, Institut für Politikwissenschaft, Zi. 12, Tel. 39/27 28,
Regerstraße 2, 65 Mainz-Lerchenberg, Tel. 7 38 71

GABRIEL, Oscar W., Dr. rer. pol., Dipl. Pol., Akad. Rat, Institut für Politikwissenschaft,
Eltviller Straße 2, 6507 Ingelheim, Tel. (0 61 32) 73 35,
Sprechstunden: Di 15–16, Zi. 9, Tel. 39/26 61

HENNEBERGER, Anton, Dipl.-Psych., Psychologisches Institut,
Hans-Böckler-Straße 37, 65 Mainz,
Sprechstunden: Do 10–11, Tel. 39/24 43 und App. 33 72

HENNEN, Manfred, Dr. phil., Dipl.-Volkswirt, Akad. Rat, Institut für Soziologie, Binger
Straße 20 III,
Weisenauer Weg 4, 65 Mainz-Hechtsheim, Tel. 8 94 11

- HILDEBRANDT, Hans-Jürgen, M. A., Institut für Soziologie,
Wallaustraße 18, 65 Mainz
- HODAPP, Volker, Dr. rer. nat., Psychologisches Institut,
Alfred-Mumbächer-Straße 676, 65 Mainz,
Sprechstunden: Di 11.30–13, Tel. 39/24 43 und App. 33 72
- HORVATH, Reinhold, Psychologisches Institut,
Jahnstraße 12, 6501 Nieder-Olm,
Sprechstunden: Mi 10.30–12, Tel. 39/24 42 und App. 44 03
- HUNSDÖRFER, Volkhard, M. A., Institut für Ethnologie und Afrika-Studien,
Adolfsallee 15, 62 Wiesbaden, Tel. (0 61 21) 30 17 64
Sprechstunden: nach den Veranstaltungen P Zi. 155a, Tel. 39/27 98
- JURIS, Michael, Dipl.-Psych., Psychologisches Institut,
Tanusstraße 21, 65 Mainz,
Sprechstunden: Do 11–13, Tel. 39/28 89
- KAHLAU, Friedhelm, Dipl.-Psych., Psychologisches Institut,
Draiser Straße 136a, 65 Mainz,
Sprechstunden: Do 9–11, Zi. 020, Tel. 39/27 95
- KELLER, Heidemarie, Dr. rer. nat., Psychologisches Institut,
In der Dörrwies 7, 6507 Ingelheim, Tel. (0 61 32) 32 58,
Sprechstunden: Di 14–16, App. 34 35
- KEPPLINGER, Hans Mathias, Dr. phil., Institut für Publizistik, Tel. 39/26 77,
Rosengarten 23, 65 Mainz, Tel. 83 13 92
- KIENZLE, Rolf, M. A., Institut für Politikwissenschaft, Zi. 11, Tel. 39/27 28,
Emanuel-Geibel-Straße 3, 62 Wiesbaden, Tel. 37 45 45
- KREITER, Franz, Akad. Rat, Institut für Politikwissenschaft, Zi. 2,
Max-Planck-Straße 55, 6501 Saulheim, Tel. (0 67 32) 14 23,
Sprechstunden: Di 15–17, Tel. 39/26 61
- LAUX, Lothar, Dr. rer. nat., Psychologisches Institut,
An der Wied 12, 65 Mainz, Tel. 2 02 61,
Sprechstunden: Do 14–15, Tel. 39/27 95
- LINDNER, Inge, Dipl.-Psych., Psychologisches Institut,
Buchweg 7, 6079 Buchschlag, Tel. 39/22 50
- LOFINK, Harald, Dr. phil., Wiss. Ass., Institut für Soziologie, Tel. 39/27 97,
Rennbrückenstraße 18, 6081 Wallerstätten, Tel. (0 61 52) 5 71 68
- MAREL, Klaus, Dipl. rer. soc., Wiss. Ang., Institut für Soziologie, Binger Straße 20 III,
Tel. 39/24 41,
Kronenstraße 3, 65 Mainz 21, Tel. 4 09 19
- MATTENKLOTT, Axel, Dr. rer. nat., Psychologisches Institut,
Rhaban-Fröhlich-Straße 6, 6 Frankfurt,
Sprechstunden: Do 14–15, Tel. 39/28 88
- MUSZINSKI, Heinzarnold, M. A., Institut für Ethnologie und Afrika-Studien,
Am Gonsenheimer Spieß 16, 65 Mainz, Tel. 38 16 47,
Sprechstunden: Di 11, Fr 12, P Zi. 153, Tel. 39/25 42
- PRIGGE, Wolfgang-Ulrich, Dr. rer. soc., Dipl.-Sozialwissensch., Wiss. Ass., Institut für Soziologie,
Binger Straße 20 III, Tel. 39/24 41,
An den Weiden 7, 65 Mainz 33, Tel. 7 36 64
- PÜTZ, Arnold, Dr. rer. nat., Institut für Psychologie,
Kammerforststraße 15, 551 Saarburg, Tel. (0 65 81) 22 17
Sprechstunden: Mi 15–16, App. 34 35
- SCHILD, Ulla, M. A., Institut für Ethnologie und Afrika-Studien,
Am Schinnergraben 86, 65 Mainz-Hechtsheim, Tel. (0 61 31) 5 88 28,
Sprechstunden: Di 10–11, P Zi. 155a, Tel. 39/27 98

- SCHMIED, Gerhard, Dr. phil., Akad. Rat, Institut für Soziologie, Tel. 39/27 97,
An der Krimm 15, 65 Mainz-Gonsenheim, Tel. 68 46 04
- SCHÖNFELD, Michael, M. A., Wiss. Ass., Institut für Politikwissenschaft, Tel. 39/26 61,
Steingasse 6, 65 Mainz,
Sprechstunden: Mo 14–15, Zi. 8
- SEILER, Signe, Dr. phil., Institut für Ethnologie und Afrika-Studien,
Mainzer Weg 15, 6501 Wackernheim, Tel. (0 61 32) 5 89 44
Sprechstunden: Fr 11–12, P Zi. 155c, Tel. 39/27 98
- SUDEK, Rolf, Dipl. rer. soc., Wiss. Ass., Institut für Soziologie, Binger Straße 20 III,
Kreuzstraße 5, 6501 Klein-Winternheim, Tel. (0 61 36) 36 36
- VELDEN, Manfred, Dr. rer. nat., Institut für Psychologie,
Eichendorffstraße 51–53, 65 Mainz,
Sprechstunden: Do 11–12, Tel. 39/28 89
- VOSS, Hans Georg, Dr. rer. nat., Dipl.-Psych., Psychologisches Institut,
In der Dörrwies 7, 6507 Ingelheim, Tel. (0 61 32) 32 58,
Sprechstunden: Di 11–12, Tel. 39/26 83
- WEGNER, Wilhelm, Dipl.-Psych., Psychologisches Institut,
Goldammerweg 14, 65 Mainz-Finthen, Tel. (0 61 31) 4 07 84,
Sprechstunden: Di 12–13, Tel. 39/24 43 und App. 33 72
- WILKE, Jürgen, Dr. phil., Institut für Publizistik, Tel. 39/26 77,
An den Platzäckern 32, 65 Mainz-Drais, Tel. 7 29 43
- WÖRNER, Ursula, Dr. phil., Dipl.-Psych., Akad. Rätin, Psychologisches Institut,
Kurfürstenstraße 9a, 65 Mainz, Tel. 6 47 46,
Sprechstunden: Di u. Do 10–11, App. 33 80
- ZOSEL, Johannes, Dr. phil., Dipl.-Ing., Akad. Direktor, Psychologisches Institut,
Stromberger Straße 21, 6550 Bad Kreuznach, Tel. (06 71) 2 91 47,
Sprechstunden: Di, Fr 11–13, Zi. 25, Tel. 39/27 94

B) Lehrbeauftragte und Nichtbedienstete Lehrkräfte

HONORARPROFESSOREN

- RAPP, Eugen Ludwig, D. theol., emeritierter Prof. f. Christliche Orientalistik, Afrikanische
Philologie,
Kirchstraße 53, 65 Mainz-Gonsenheim, Tel. 4 34 47,
Sprechstunden: nach den Vorlesungen, Zi. 00–547
- SCHUBNELL, Hermann, Dr. rer. pol.,
Steinhalde 36, 78 Freiburg-Ebnet, Tel. (07 61) 6 52 20

LEHRBEAUFTRAGTE

- BILLING, Werner, Prof. Dr., Politikwissenschaft,
Droste-Hülshoff-Straße 30, 652 Worms, Tel. (0 62 41) 7 65 60
- BONSON, Ute, Praxis der Erziehungsberatung,
Eichendorffstraße 23, 65 Mainz-Gonsenheim
- DAUER, Alfons, Dr. phil., Ethnologie, Prof. an der Hochschule für Musik und darstellende
Kunst,
Palais Meran, Leonhardstraße 15, A-8010 Graz
- EINSIEDEL, Ekkehard, Dipl.-Psych., Diagnostisches Praktikum,
Beuthener Straße 19, 65 Mainz
- FREUND, Jan L., Dr., Psychophysiologie,
Frauenlobstraße 18, 65 Mainz, Tel. 39/28 97

- GARZON-VALDÉZ, E., Prof. Dr., Politikwissenschaft, z.Z. Institut f. Politikwissenschaft,
Alte Universitätsstraße 17, Universität Mainz
- GROHS, Elisabeth, M. A., Afrikanische Sprachkurse,
Am Hechenberg 38, 65 Mainz-Hechtsheim
- HAARA, Adolf, Dipl.-Psych., Einführung in die Gesprächstherapie,
Tanusstraße 17, 6501 Wackernheim
- KORN, Willi, Dr. rer. nat., Facharzt für Psychiatrie, Randgebiete der Ethnologie,
Rüdesheimer Straße 9, 62 Wiesbaden, Tel. (0 61 21) 44 00 41
- LAKASCHUS, Carmen, Dipl.-Psychologin, Werbung, Institut für Publizistik,
Ruwerweg 4, 6074 Urberach
- LENGSFELD, Wolfgang, Dr., Statistik u. Methoden d. emp. Sozialforschung,
Eberleinstraße 4, 62 Wiesbaden
- LINKE, Wilfried, Dr., Reg.-Direktor,
Fasaneriestraße 14, 62 Wiesbaden
- MANDRELLA, Eckhard, Ass. d. L., Politikwissenschaft, Studium generale,
Saarstraße 21, 65 Mainz, Tel. 39/26 60,
Sprechstunden: nach Vereinbarung
- MERTEN, Klaus, Dr., Dipl.-Soz., Institut für Publizistik,
Am Neuen Berge 10, 48 Bielefeld
- NAUJOKS, Rolf, Dr. jur., Assessor,
Am Gonsenheimer Spieß 10, 65 Mainz, Tel. 39/23 54 (dienstlich)
- NÖTH, Wilhelm, Dipl.-Soz., Methoden der empirischen Sozialforschung,
Im Brückenfeld 8, 6836 Oftersheim, Tel. (0 62 02) 1 47 08
- REINHARDT, Rudolf, Presse, Institut für Publizistik,
Grenzstraße 115, 605 Offenbach
- RICKER, Reinhart, Dr. jur., Presserecht, Institut für Publizistik,
Rombergweg 8, 624 Königstein (Ts.)
- RIESZ, Janos, Prof. Dr. phil.,
Am Müllerwäldchen 6, 65 Mainz-Gonsenheim, Tel. 4 28 45
- RING, Erp, Dr., Empirische Methoden, Institut für Publizistik,
Kaltbrunnenstraße 3, 7753 Allensbach
- ROHDE, Konstanze, Dipl.-Volkswirt, Hörfunk, Institut für Publizistik,
Händelstraße 3, 65 Mainz, Tel. 4 49 34
- RÜCKERT, Gerd-Rüdiger, Dr., Statistik und Methoden d. emp. Sozialforschung,
Niederwaldstraße 24, 62 Wiesbaden
- RUGE, Peter, Fernsehen, Institut für Publizistik,
Schöne Aussicht 40, 62 Wiesbaden
- SAUERNHEIMER, Karlhans, Dr., Pol. Ökonomie,
Fischtorstraße 3, 65 Mainz, Tel. 9 35 57
- SCHEIDT, Eberhard, Dr. med., Soziologie,
Landwehrweg 46, 65 Mainz
- SCHMANDT, Walther, Dr., Fernsehen, Institut für Publizistik,
Rheinblick 18, 6501 Wackernheim, Tel. (0 61 32) 5 83 20
- SCHREIBER, Lukas, Dipl.-Psych., Diagnostisches Praktikum,
Obere Zahlbacher Straße 16, 65 Mainz
- SCHWARZ, Georg, Dipl.-Verwiss., angewandte Politikwiss.,
Krauskopfallee 43, 6229 Schlangenbad 5
- SÜLLWOLD, Lilo, Prof., Dr. phil., Methoden der Verhaltenstherapie,
Guiolletstraße 53, 6 Frankfurt/M., Tel. (06 11) 72 52 96

SULZMANN, Erika, Dr. phil., Akad. Direktor i.R., Ethnologie, Afrikanische Philologie,
Wallstraße 16, 65 Mainz, Tel. 3 78 34,
Sprechstunden: nach den Veranstaltungen, Tel. 39/27 99, R P 015

THIMM, Andreas, Politikwissenschaft, Studium generale,
Regerstraße 6, 65 Mainz 31, Tel. 39/26 60

WERNER, Axel, Dr. phil., Soziologie,
Römerberg 23, 62 Wiesbaden, Tel. (0 61 21) 30 35 29

NICHTBEDIENTETE PROFESSOREN

GHEORGHIU, Vladimir, Dr. phil., Psychologie (beurlaubt)

KOSCHWITZ, Hansjürgen, Dr. phil., Dr. disc. pol., Publizistik,
Horchheimer Höhe 9, 54 Koblenz, Tel. (02 61) 7 29 77

Lehrveranstaltungen

POLITIKWISSENSCHAFT

Vorlesungen

- | | |
|--|------------------|
| Einführung in die Regierungspraxis
2-std., Di 17–19, N 1 | H. Buchheim |
| Nationalismus in Lateinamerika
2-std., Di 12 s.t.–13.30, P 104 | E. Garzón-Valdéz |
| Lateinamerika und die USA
2-std., Mi 9–11, P 10 | M. Mols |
| Comparative Political Culture: an analysis of current
American studies; Anglo-American areas.
Vorlesung, 2-std., Mi 15–17, O. w. noch bekanntgegeben | I. Dronberger |

Proseminare

- | | |
|--|---------------|
| Einführung in die Politikwissenschaft
2-std., in 3 Parallelkursen | |
| Kurs A: Do 11–13, SB II 03–152 | A. Erlebach |
| Kurs B: Mo 11–13, SR Institut | M. Schönfeld |
| Kurs C: Di 11–13, SR Institut | W. Weidenfeld |

Seminare

Grundstudium

- | | | |
|---|--|--------------|
| Statistik
2-std., in 2 Parallelkursen | | |
| Kurs A: Mo 15–17, SB II 03–444 | | R. Rückert |
| Kurs B: Fr 9–10.30, SB II 03–152 | | W. Lengsfeld |
| Methoden der empirischen Sozialforschung
2-std., in 2 Parallelkursen | | |
| Kurs A: Mo 13–15, SB II 03–444 | | R. Rückert |
| Kurs B: Fr 10.45–12.30, SB II 03–152 | | W. Lengsfeld |
| Hermeneutik
2-std., in 2 Parallelkursen | | |
| Kurs A: Mi 10–12, P 104 | | F. Kreiter |
| Kurs B: Do 17–19, P 13 | | E. Mandrella |

Politisches System der Bundesrepublik Deutschland

2-std., in 2 Parallelkursen

Kurs A: Di 9–11,

SB II 03–444

Kurs B: Di 11–13,

SB II 03–152

F. Kreiter

Politische Theorie

2-std., Mi 17.30–19,

SR Institut

O. Gabriel

Einführung in die internationale Politik

2-std., in 2 Parallelkursen

Kurs A: Mo 14–16,

SB II 03–152

Kurs B: Mo 18–20,

P 202

K. Bodemer

Wirtschaft und Gesellschaft

2-std., in 2 Parallelkursen

Kurs A: Di 9–11,

SB II 03–152

Kurs B: Di 11–13,

SB II 03–134

O. Gabriel

Hauptstudium**Die Rolle der Vereinten Nationen im Nord-Süd-Dialog**

2-std., Di 16–18,

SB II 03–134

K. Bodemer

Die Grundsatzprogramme der politischen Parteien der Bundesrepublik Deutschland

2-std., Mi 9.30–11,

P 202

H. Buchheim

Seminar zur Vorlesung

2-std., Mi 11–13,

P 202

H. Buchheim

Die Außenpolitik der Bundesrepublik Deutschland von 1950 – 1954

2-std., Di 19–21,

P 6

H. Buchheim

Bundestagswahl 1976 im Spiegel der Presse

2-std., Mi 19–21,

SR Institut

O. Gabriel

Projektstudium: Lokale Politikforschung

Z.u.O.n.V., (nur nach pers. Anmeldung)

O. Gabriel

Gesellschaftspolitische Grundfragen

2-std., Mi 12–14,

SB II 03–152

F. Kreiter

Zur Außenpolitik ausgewählter lateinamerikanischer Länder:

Cuba, Mexiko, Brasilien, Chile

2-std., Do 16–18,

SR Institut

M. Mols

Theoretiker der neueren politikwissenschaftlichen

Entwicklungsdiskussion. I. Samuel Huntington

2-std., Do 19–21,

SR Institut

M. Mols

Die Idee der lateinamerikanischen Integration

2-std., Mo 19–21,

P 15

E. Garzón-Valdéz

Lateinamerikanische Herrschaftsmodelle II.

2-std., Mo 16–18,

P 11

E. Garzón-Valdéz

Internationale Organisation

2-std., Mo 16–18,

SR Institut

W. Weidenfeld

Kolloquium über aktuelle Forschungsprobleme der Internationalen Politik

2-std., Mo 19 s.t.–20.30,

SR Institut

W. Weidenfeld

Übungen**Didaktik des Sozialkundeunterrichts**

2-std., Di 11–13,

SB II 03–144

K. Bodemer

SOZIOLOGIE

Die Anmeldungen zu Übungen und Seminaren müssen in der Zeit vom 14. März bis spätestens zum 14. April 1977 vorgenommen werden. Anmeldeformulare liegen im Flur vor R P 44 aus.

Vorlesungen

Soziologie der Französischen Revolution 2-std., Mi 13–15, P 3	M. Hennen
Betriebssoziologie 2-std., Di 11–13, P 2	F. Landwehrmann
Bevölkerungswissenschaft und Bevölkerungspolitik 2-std., Do 9–11, P 11	H. Schubnell

Seminare

(Voraussetzung: 3 abgeschlossene Fachsemester und 2 qualifizierte Scheine in Übungen)

Arbeitsgemeinschaft für Fortgeschrittene. Berufsmöglichkeiten für Soziologen. Mit Exkursionen. Anm. bis 15.3.77 2-std., Di 11–13, SB II 03–132	M. Hennen
Seminar zu aktuellen gesellschaftlichen Entscheidungen II. Planspiel. Fortsetzung der Veranstaltung vom WS 1976/77. Anmeldung erforderlich. 2-std., Di 16–18, SB II 03–444	F. Landwehrmann
Soziologie der Revolution 2-std., Do 11–13, P 11	G. Schmied
Soziologie therapeutischer Systeme und Organisationen (Medizinsoziologie) 2-std., Do 15–17, R P 44	H. Schoeck
Utopie und Futurologie (prs.) 2-std., Mo 17–19, R P 44	H. Schoeck
Theoretische Ansätze in der Familiensoziologie 2-std., Di 14–16, SB II 03–144	G. Schwägler
Mann und Frau in soziologischer Perspektive II 2-std., Mi 10–12, SB II 03–152	G. Schwägler

Übungen

A: für Anfänger

Individuum und Gesellschaft 2-std., Mo 17–19, SB II 03–132	M. Hennen
Betriebssoziologie 2-std., Di 14–16, SB II 03–444	F. Landwehrmann
Konzeption der Stadtentwicklung 2-std., Mo 14–16, SB II 03–144	K. Marel
Statistik I für Soziologen 2-std., Mi 13–15, P 13	E. Scheidt
Einführung in die amerikanische Soziologie des 20. Jahrhunderts 2-std., in 2 Parallelkursen	G. Schmied
Kurs A: Di 11–13, P 13	
Kurs B: Di 14–16, P 13	

Übungen

B: für Fortgeschrittene (Voraussetzung: 1 qualifizierter Schein einer Übung)

Ausgewählte Probleme zur Geschichte der Soziologie
2-std., Di 9-11, SB II 03-132

M. Hennen

Untersuchungen über die Arbeiterfamilie
2-std., Mi 18-20, SB II 03-144

H.-J. Hildebrandt

Einführung in die statistischen Methoden für Sozialwissenschaftler II
2-std., Mo 16-18, P 12

W. Linke

Kunst und Gesellschaft
2-std., Do 10-12, SB II 03-144

H. Lofink

Soziologische Grundbegriffe als Bestandteile soziologischer Theorien
2-std., Do 12-14, SB II 03-144

W.-U. Prigge

Sozialer Wandel und Innovation
2-std., Mo 14-16, R P 44

H. Schoeck

Übung zur Vorlesung
2-std., Do 11-13, P 107

H. Schubnell

Pädagogische Soziologie: Hochschule
2-std., Di 10-12, P 208

G. Schwägler

Soziologie der politischen Parteien
2-std., Mo 10-12, SB II 03-144

R. Sudek

Geschichte und Theorien der bürgerlichen Gesellschaft
2-std., Mi 18-20, P 13

A. Werner

Kolloquien

Arbeitsgemeinschaft zu Dissertationen und Examensarbeiten
2-std., 14-tägl., Di 18-20, Bosch-Haus

F. Landwehrmann
M. Hennen
K. Marel
W.-U. Prigge
R. Sudek

Soziologie in der Krise?
2-std., Z.n.V., RP 44

H. Lofink
G. Schmied

Kolloquium zu Dissertationen und Forschungsarbeiten (prs.)
2-std., Z.u.O.n.V.

G. Schwägler

Theorien der kulturellen Verschiedenheit und der Unterentwicklung (Übung für Anfänger)

4-std., Mi 9-11, P 208,
Do 9-11, SB II 03-134

B. Benzing
G. Grohs

Sozio-ökonomische und politische Entwicklung Zaires (Seminar für Anfänger)

2-std., Do 14-16, P 109a

G. Grohs

Probleme der Religionsethnologie und -soziologie Afrikas südlich der Sahara (Seminar für Fortgeschrittene)

2-std., Di 14-16, P 109a

G. Grohs

ETHNOLOGIE

A: Grundstudium

Übungen

Systematische Ethnologie, ab 2. Sem.
4-std., Di 9-11, Fr 10-12, P 13

E. W. Müller
H. Muszinski

- Theorien der kulturellen Verschiedenheit und der Unterentwicklung
4-std., Mi 9–11, P 208,
Do 9–11, SB II 03–134
B. Benzing
G. Grohs
- Museumsübung für Anfänger
2-std., Mo 16–18, R 015 (8 Teilnehmer)
E. Sulzmann
S. Seiler
- Seminare (für Anfänger)**
- Geschichte der Ethnologie
2-std., Di 11–13, P 109a
S. Seiler
- Sozio-ökonomische und politische Entwicklung Zaires
2-std., Do 14–16, P 109a
G. Grohs
- B: Hauptstudium (Voranmeldung erforderlich)**
- Seminare**
- Ethnologie der Weltauffassung
2-std., Mi 11–13, P 109a
E. W. Müller
- Literaturethnologie: Theaterstücke von Aimé Césaire
2-std., Do 16–18, P 109a
J. Riesz
- Probleme der Religionsethnologie und -soziologie Afrikas
südlich der Sahara
2-std., Di 14–16, P 109a
G. Grohs
- Projekt Dagomba-Ausstellung
2-std., Do 18–20, P 109a
B. Benzing
- Bildung und Entwicklung. Das Beispiel Tanzanias
2-std., Do 11–13, P 109a
V. Hundsdörfer
- C: Oberseminare: für Examenssemester (Voranmeldung erforderlich)**
- New Ethnography
2-std., Mi 9–11, P 109a
E. W. Müller
- Probleme der Ethno-Psychiatrie
1-std., 14-tägl., Mi 18–20, P 109a
W. Korn
E. W. Müller
- Kolloquium**
- Institutskolloquium über laufende Forschungsarbeiten
2-std., Di 18–20, P 109a
H. Muszinski
mit allen
Mitarbeitern
- Exkursionen**
- Ausstellungsbesuche
E. W. Müller
B. Benzing
H. Muszinski
U. Schild
S. Seiler

AFRIKANISCHE PHILOLOGIE

- Einführung in die Phonetik afrikanischer Sprachen II
2-std., Mo 14–16, R 40
L. Stappers
- Proseminar: Tonsystem Tswana
2-std., Di 9–11, P 109a
L. Stappers
- Seminar: Historische Lautlehre der Bantusprachen
2-std., Di 16–18, P 109a
L. Stappers
- Sprachkurs: Luba III
2-std., Mo 9–11, P 109a
L. Stappers

Sprachkurs: Luba IV 2-std., Di 11–13,	R 151	L. Stappers
Sprachkurs: Lingala II 2-std., Fr 14–16,	P 109a	E. Sulzmann
Sprachkurs: Lingala IV 2-std., Mo 12–14,	R 015	E. Sulzmann
Sprachkurs: Swahili I 2-std., Mo 11–13,	P 109a	E. Grohs
Sprachkurs: Hausa 1-std., Fr 16–17,	R 314	E. L. Rapp
Sprachkurs: Twi 1-std., Fr 17–18,	R 314	E. L. Rapp

Seminar

Theaterstücke von Aimé Césaire 2-std., Do 17–19,	P 109a	R. Riesz
---	--------	----------

PUBLIZISTIK

Vorlesungen

Öffentliche Meinung 2-std., Di 13–15,	P 1	E. Noelle-Neumann
Die Vermittlung des Auslandsbildes in den Massenmedien unterschiedlicher Herrschaftsordnungen 2-std., Mi 11–13,	P 4	H. Koschwitz
Grundlagen der empirischen Kommunikationsforschung 2-std., Mo 10–12,	P 3	W. Schulz
Presserecht: Die Landespressegesetze 2-std., Do 16–18,	P 4	R. Ricker

Proseminare

Einführung in die Medienkunde (mit Einführung in die Technik des wissenschaftlichen Arbeitens)		
Zeitungslehre 2-std., Fr 9–11,	P 207	J. Wilke
Erprobung eines Lehrfilms 2-std., Fr 11–13,	SB II 03/444	H. M. Kepplinger
Übung zur Vorlesung „Öffentliche Meinung“ (als Proseminar anerkannt) 2-std., Mi 9–11,	P 3	E. Noelle-Neumann

Methodenpraktika

Statistik II – Spezielle Probleme 2-std., Do 17–19,	P 204	W. Fähndrich
Strukturierte und unstrukturierte Interviews – Auswertung 2-std., 14-tägl., Mo 14–17,	Institut für Publizistik	E. Ring

Berufspraktika (Teilnahme erst ab 3. Semester möglich!)

Schreiben und Redigieren 2-std., Do 10–12,	P 108	R. Reinhardt
Produktionspraxis Hörfunk 2-std., Mo 17–19,	Institut für Publizistik	N. N.

Produktionspraxis Fernsehen 2-std., Fr 9–11, P 205	P. Ruge
Produktionsbedingungen im Fernsehen 2-std., Fr 11–13, P 205	W. Schmandt
Übungen	
Übung zur Vorlesung „Öffentliche Meinung“ (als Proseminar anerkannt) 2-std., Mi 9–11, P 3	E. Noelle-Neumann
Grundbegriffe der empirischen Publizistikwissenschaft 2-std., Di 9–11, P 12	W. Fähndrich
Kommunikationsstrukturen in der Werbung 2-std., Fr 15–17, P 102	C. Lakaschus
Pressewirtschaft (Blockveranstaltung) Z.u.O. werden noch bekanntgegeben	K. Rohde
Seminare (Teilnahme erst ab 4. Semester und nach Absolvierung von zwei Proseminaren möglich!)	
Werkstatt-Seminar: Der Bundestagswahlkampf 1976 im Fernsehen – Empirische Analyse 2-std., Di 17–19, P 6	E. Noelle-Neumann H. M. Kepplinger
Medien und Wirklichkeit 2-std., Mo 17–19, P 104	W. Schulz
Kommunikationspolitische Probleme der Neuen Medien 2-std., Do 18–20, P 101	R. Ricker
Kolloquien	
Kolloquium für Examssemester (Anmeldung im Sekretariat erforderlich!) 1-std., 14-tägl., Mi 14.30–16, ReWi Zi 37	E. Noelle-Neumann
Kolloquium für Examssemester 1-std., 14-tägl., Z.u.O.n.V.	W. Schulz
Methodische Fragen empirischer Examensarbeiten 1-std., 14-tägl., Z.u.O.n.V.	E. Noelle-Neumann W. Schulz
Arbeitsgemeinschaft	
Parteien und Medien im Konflikt – ausgewählte Beispiele zur Diskussion um die Ausgewogenheit der Berichterstattung 1-std., 14-tägl., Mo 18–20, P 13	Chr. Müllerleile

PSYCHOLOGIE

(Alle Lehrveranstaltungen gehören zum Studiengang Diplom-Psychologen)

GLV = Grundveranstaltung des Studienplans ohne Abschlußprüfung und Schein

PLV = Pflichtlehrveranstaltung mit Abschlußprüfung und Schein ohne Alternativen

WPV = Wahlpflichtveranstaltung mit Abschlußprüfung, Schein und Alternativen

VD = Lehrveranstaltungen für Studierende des 1.–5. Semesters (bis zur Vordiplom-Prüfung)

HD = Lehrveranstaltungen für Studierende nach dem Vordiplom

Lehrveranstaltungen ohne Bezeichnung dienen der Vertiefung und Ergänzung.

Beginn: Mo 18. April 1977

Vorlesungen

Allgemeine Psychologie II (GLV, VD) 4-std., Mo u. Di, 16–18, P 1	Fröhlich
Psychologie der Adoleszenz (GLV, VD) 2-std., Mi 9–11, P 5	Ewert
Klinische Psychologie II (GLV, HD) 2-std., Di 11–13, P 108	Benesch
Psychologische Diagnostik II (GLV, HD) 2-std., Do 16–18, P 12	Christiansen
Einführung in die Psychopathologie für Psychologen (GLV, HD) 1-std., 14-tägl., Mo 14.30–16, Uni. Klinikum, gr. Hs. d. Chirurgie	Glatzel

Seminare, Übungen und Praktika

ALLGEMEINE PSYCHOLOGIE UND PERSÖNLICHKEITSFORSCHUNG

Kolloquium für Diplomanden und Doktoranden 2-std., Mi 16–18, P 11	Fröhlich
Psychophysiologie der Belastung und der Beanspruchung (VD) 2-std., Do 11–13, P 12	Freund
Auditive Wahrnehmung (WPV, VD) 2-std., Mo 11–13, P 12	Zosel
Differentielle Psychologie (WPV, VD) 6-std., Di 11.30–13, u. 14–16, P 11; Do 11–13, P 204	Hentschel Keller Voss
Erfassung der Intelligenz (WPV, VD) 2-std., Mi 14–16, P 104	Hentschel
Hauptströmungen der Psychologie (WPV, VD) 2-std., Do 14–16, P 10	Siddiqi

METHODENLEHRE

Einführung in die Forschungsstatistik II (Übung und Praktikum) 6-std., Mo 18–20, P 12; Do 9–11, P 10, Fr 9–11, P 11 (PLV, VD, i. b. 2. Semester)	Mattenklott
Experimentalpsychologisches Praktikum II (PLV, VD) Juris 4-std., Mi 9–13, P 11, 12, 13 Kahlau,	Laux Velden
Probleme der Wahrnehmungspsychologie (WPV, VD) 2-std., Mo 14–16, P 11	Bonson
Psychometrie (WPV, VD) 2-std., Do 14–16, P 12	Zosel
Einführung in die Informationstheorie (WPV, VD) 2-std., Mi 10–12, P 10	Zosel

ENTWICKLUNGS-, PÄDAGOGISCHE UND SOZIALPSYCHOLOGIE

Methoden und Theorien der Entwicklungspsychologie (PLV, VD) 6-std., Di 9–12 u. Fr 9–12, Binger Straße 22	Ewert, Henneberger, Hodapp, Wegner
Psychologisch-pädagogische Aspekte der Selbstbildforschung (WPV, HD) 2-std., Mi 9–11, P 5	Ewert

Methodische Probleme der Entwicklungs- und Pädagogischen Psychologie: kausale Analysen 2-std., Di 16–18, Binger Straße 22	Hodapp
Genese abhängigen Verhaltens (WPV, HD) 2-std., Do 9–11, Binger Straße 22	Henneberger
Effekte von Streß aus pädagogisch-psychologischer Sicht (WPV, HD) 2-std., Di 14–16, Binger Straße 22	Wegner
Gruppendynamik: Theorie und Praxis II (WPV, HD) 2-std., Di 14–16, P 12	Pütz
Ausgewählte Probleme der Sozialpsychologie (WPV, HD) 2-std., Fr 14–16, P 5	N. N.

ANGEWANDTE, BERATENDE UND KLINISCHE PSYCHOLOGIE

Klinische Psychologie: Verfahren und Methoden (WPV, HD) 2-std., Di 11.30–13, P 11	Benesch
Klinisch-psychologisches Kolloquium (für Diplomanden und Doktoranden) 2-std., Do 19–21, Binger Straße 20	Benesch
Klinisch-psychologisches Fallseminar (WPV, HD) 6-std., Mo 10–13 und Mi 10–13, Binger Straße 20	Bonn
Psychological Interviewing and Recording Techniques (WPV, HD) 2-std., Mo 14–16, Binger Straße 20	Alston
Organisationspsychologie: Modelle und ihre Anwendung (WPV, HD) 2-std., Di 18–20, Binger Straße 20	Horvath
Praxis der Erziehungsberatung (WPV, HD) 4-std., Sa 9–13, P 12	U. Bonson
Gesprächstherapie II (WPV, HD) 2-std., Do 9–10.30, Binger Straße 20	Haara
Beratung laufender Untersuchungen 2-std., Binger Straße 20 (nach Vereinbarung)	Bonn

DIAGNOSTIK

Psychologische Testverfahren II (WPV, HD) 2-std., Di 16–18, P 13	Christiansen
Psychologisches Praktikum (WPV, HD) 4-std., Fr 9–13, P 12	Einsiedel Schreiber Christiansen Wörner
TAT II (WPV, HD) 2-std., Mo 11–13, P 13	Wörner
Projektive Verfahren (außer Roschach und TAT) (WPV, HD) 2-std., Do 11–13, P 13	Wörner

BERATUNG LAUFENDER ARBEITEN

2-std., n. V.	R 46	Fröhlich
2-std., Do 19–21,	Binger Straße 22	Ewert
2-std., Mi 11–13,	Welder-Weg 11	Christiansen
2-std., Di 14–16,	Binger Straße 20	Benesch
2-std., Do 15–17,	R 136	Hentschel

13. Fachbereich Philologie I

Anschrift: Postfach 3980, Welderweg 18 (Philosophicum), 65 Mainz

Dekan: Prof. Dr. B. Hillebrand (Amtszeit endet am 31.3.77), Sprechzeit: Do 12–13, P Zi. 217, Tel. 39/28 19

Dekanat: B. Gilbrin, Sprechzeiten: Mo–Fr 9–12, P Zi. 215, Tel. 39/28 19

Informationen für Studierende

STUDIENFÄCHER UND -ABSCHLUSSMÖGLICHKEITEN

Germanistik: Magister; Promotion, die keine Abschlußprüfung voraussetzt; Staatsprüfung für das Lehramt an Realschulen; Staatsprüfung für das Lehramt an Gymnasien.

Allgemeine und Vergleichende Literaturwissenschaft, Volkskunde: Magister, Promotion, die keine Abschlußprüfung voraussetzt; (Zusatzprüfung im Staatsexamen für das Lehramt an Gymnasien in Vorbereitung)

ZULASSUNGSBESCHRÄNKUNGEN

Zulassungsbeschränkungen im Fach Germanistik; Studienanfänger bewerben sich beim Studentensekretariat der Universität Mainz.

SEMINARBIBLIOTHEKEN

Germanistik: Bibliothek des Deutschen Instituts, P Zi. 224, Öffnungszeiten: Mo–Do 9–20, Fr 9–17.

SEMINARMITGLIEDSKARTE

Anmeldung der Erstsemester beim Deutschen Institut durch Lösen der Seminarmitgliedskarte unter Vorlage des Studienbuchs ab 1. 3. 1977; Mo–Fr, 9–12, P Zi. 209. Rückmeldung der übrigen Semester beim Deutschen Institut durch Erneuern der Seminarmitgliedskarte ab 1. 3. 1977; Mo–Fr, 9–12, P Zi. 210

Allgemeine und Vergleichende Literaturwissenschaft: Seminarbibliothek, P Zi. 304, Öffnungszeiten: s. Aushang.

STUDIENBERATUNG

Germanistik: Zentrale Studienberatung durch Lehrende des Deutschen Instituts (besonders für Erstsemester): Mo, 18. 4. 77, Di, 19. 4. 77, jeweils von 10–12, P 101.

Individuelle Studienberatung: Di, 12. 4. – Fr 15. 4. 77, Mo, 18. 4. – Fr 22. 4. 77, 10 – 12, P Zi. 210.

Allgemeine und Vergleichende Literaturwissenschaft: Einführungsberatung für Erstsemester: in den Sprechstunden: Di u. Do 15–17

STUDIENPLAN

Germanistik

Studienplan für das Fach Germanistik; genehmigt vom Kultusministerium Rheinland-Pfalz am 13. 7. 1974; veröffentlicht im Staatsanzeiger für Rheinland-Pfalz, erhältlich im Deutschen Institut, Schutzgebühr 0,20 DM.

Allgemeine und Vergleichende Literaturwissenschaft

Studienplan für das Magisterexamen, genehmigt vom Kultusministerium Rheinland-Pfalz am 22. 7. 1974, erhältlich in P Zi. 302, Schutzgebühr 0,30 DM.

Studienplan für Promotionskandidaten; genehmigt vom Kultusministerium am 22. 7. 1974, erhältlich in P Zi. 302, Schutzgebühr 0,30 DM.

Studienplan für das Zusatzfach im Staatsexamen für das Lehramt an Gymnasien (in Bearbeitung).

PRÜFUNGSORDNUNGEN, PRÜFUNGSÄMTER UND -AUSSCHÜSSE

Lehramt an Gymnasien

Prüfungsordnung: „Ordnung der Wissenschaftlichen Prüfung für das Lehramt an Gymnasien“ vom 14.6.1974, veröffentlicht im Amtsblatt des Kultusministeriums Rheinland-Pfalz, Nr. 11 vom 12. Juli 1974, Seite 253–286; zu beziehen vom Verlag Emil Sommer, 6718 Grünstadt/Pfalz oder über den Buchhandel; Bestell-Nr.: Sch 134, Preis 3,90 DM.

Lehramt an Realschulen

Prüfungsordnung: „Ordnung der Wissenschaftlichen Prüfung für das Lehramt an Realschulen“ vom 1.3.1976, veröffentlicht im Amtsblatt des Kultusministeriums Rheinland-Pfalz, Nr. 4/1976 vom 30.3.1976, Seite 69–94. Erhältlich zum Preis von 1,20 DM im Mainzer Buchhandel und in der Uni-Pressestelle.

Prüfungsamt: Landesprüfungsamt für das Lehramt an Schulen in Rheinland-Pfalz – Abt. VII des Kultusministeriums Rheinland-Pfalz

Präsident: Ministerialdirigent Dr. LESSING

Sprechzeiten in der Universität: SB II Zi. 03–342, Mi 9–11, Tel. 39/28 00/01

Sprechzeiten im Kultusministerium: Di, Fr 9–12, Zi. 316, Tel. 16/45 25 und 45 26

Wissenschaftliche Prüfung für das Lehramt an Gymnasien

Ministerialrat SAFFERLING

Sprechzeiten in der Universität: SB II Zi. 03–342, Mi 9–11, Tel. 39/28 02

Sprechzeiten im Kultusministerium: Di, Fr 9–12, Zi. 321, Tel. 16/45 30

Frau SCHERLENZKY

Sprechzeiten in der Universität: SB II, Zi. 03–341, Tel. 39/28 05

Mo, Di, Mi, Fr 10–12

Wissenschaftliche Prüfung für das Lehramt an Realschulen

Ministerialrat MÖLLER

Sprechzeiten in der Universität: SB II, Zi. 03–342, Tel. 39/28 02, Mi 9–11

Sprechzeiten im Kultusministerium: Di, Fr 9–12, Zi. 307, Tel. 16/45 29

Frau Gertrud MÜLLER

Sprechzeiten in der Universität: SB II, Zi. 03–333, Tel. 39/28 04, Di–Fr 10–12

Magister artium

Prüfungsordnung: Ordnung für die akademische Abschlußprüfung (Magisterprüfung) der Philosophischen Fakultät der Johannes Gutenberg-Universität in Mainz; eine neue Prüfungsordnung ist in Bearbeitung. Auskunft im Dekanat, 215.

Promotion

Prüfungsordnung: Promotionsordnung der Philosophischen Fakultät der Johannes Gutenberg-Universität in Mainz, i. d. Fassung vom 16.10.1971; eine neue Promotionsordnung ist in Bearbeitung. Auskunft im Dekanat, Zi. 215.

KOMMENTAR ZU DEN LEHRVERANSTALTUNGEN

Für die Fächer Germanistik, Deutsche Volkskunde, Allgemeine und Vergleichende Literaturwissenschaft liegen die „Erläuterungen zu den Lehrveranstaltungen des Fachbereichs 13“ ab Anfang März 1977 vor; Schutzgebühr: 0,50 DM; erhältlich in P Zi. 210 und Zi. 302. Kurzfristige Änderungen gegenüber dem „Personen- und Studienverzeichnis“ und den „Erläuterungen“ werden an den Anschlagbrettern der Institute bekanntgegeben.

Wissenschaftliche Einrichtungen

Integrierte wissenschaftliche Einrichtungen mit eigener Leitung, ohne eigene Verwaltung.

Deutsches Institut

Welderweg 18 (Philosophicum)

Leitung: Prof. G. Bellmann (geschäftsf. Leiter), Tel. 39/27 62

Prof. B. Hillebrand, Tel. 39/26 13

Prof. W. Kleiber, Tel. 39/26 11

Prof. H.-H. Krummacher, Tel. 39/27 55

Prof. E. Rotermund, Tel. 39/25 75

Prof. W. J. Schröder, Tel. 39/25 30

Prof. H. Schwedt, Tel. 39/27 57

Prof. W. H. Veith, Tel. 39/27 61

Professoren (em.): K. Bischoff, W. Flemming, App. 32 45, P. Requadt, F.-W. Wentzlaff-Eggebert

Privatdozent: Prof. M. Dick, Tel. 39/27 57

Ass.-Prof.: G. Eifler, Tel. 39/27 57, H. Fritz, App. 32 46, Prof. D. Kafitz, Tel. 39/27 59, R. Voß, Tel. 39/27 57

Wiss. Mitarbeiter: Heidrun Ehrke, M. A., Tel. 39/27 56, Hildegard Gerhardt, App. 33 65, Dr. A. Greule, App. 33 65, P. Grünwald, Tel. 39/25 30, H. Grund, Tel. 39/27 56, R. Henneberg, Tel. 39/27 62, Dr. Gisela Hollandt, Tel. 39/27 58, H. O. Hügel, Tel. 39/27 55, Dr. J. Jesch, Tel. 39/27 59, Ch. Klotz, App. 32 46, Dr. G. Kühn, Tel. 39/27 58, Dr. N. Müller, Tel. 39/27 58, H. J. Ortheil, App. 32 46, G. Willems, Tel. 39/27 55, K. Winkler, Tel. 39/27 59

Geschäftszimmer: P Zi. 209, P Zi. 210, I. Beckenbach, H. Gottron, Tel. 39/22 60, G. Seufert, Tel. 39/27 60, G. Fritsche, Tel. 39/26 11, A. M. Fischer, Tel. 39/25 75

Bibliothek: P Zi. 224, Dipl.-Bibl. A. Kurzhals-Reuter, App. 33 66, I. Boller, R. Freienthner, B. Mörbel, Tel. 39/26 15

Seminar für Allgemeine und Vergleichende Literaturwissenschaft

Welderweg 18 (Philosophicum)

Leitung: N. N., Sekretariat: P Zi. 302, N. N., Tel. 39/25 43

Wiss. Mitarbeiter: Dr. Th. Bleicher, J. Knollmann

Personalteil

A) Bedienstete der Universität

PROFESSOREN

a) Hauptamtliche Professoren

BELLMANN, Günter, Dr. phil., Deutsche Sprachwissenschaft,
Am Südhang 13, 65 Mainz 33, Tel. 7 35 09,
Sprechstunden: Mo 11–12.30, Zi. 5, Tel. 39/27 62

BISCHOFF, Karl, Dr. phil., Deutsche Philologie und Volkskunde, emeritiert (liest nicht),
In der Meielache 15, 65 Mainz, Tel. 3 21 74,
Sprechstunden: nach Vereinbarung, Zi. 214

- FLEMMING, Willi, Dr. phil., Deutsche Philologie und Theaterwissenschaft, emeritiert,
Südstraße 27, 6501 Budenheim, Tel. (0 61 39) 2 80,
Sprechstunden: Do 11–12, Zi. 214, App. 32 45
- HILLEBRAND, Bruno, Dr. phil., Neuere deutsche Literaturgeschichte,
Rheingaublick 21, 6225 Johannisberg (Schloßheide), Tel. (0 67 22) 88 29,
Sprechstunden: Mo 14–15, Zi. 305, Tel. 39/26 13
- JUNGANDREAS, Wolfgang, Dr. phil., ehemals Professor für Deutsche Philologie an der
Universität Posen, emeritiert (liest nicht),
Konrad-Adenauer-Straße 15, 5503 Konz (bei Trier), Tel. (0 65 01) 20 90
- KLEIBER, Wolfgang, Dr. phil., Deutsche Philologie und Volkskunde,
Roseggerstraße 32, 6 Frankfurt/M. 1, Tel. (06 11) 5 60 22 15,
Sprechstunden: Mo 12–13, Mi 12–13, Zi. 203, Tel. 39/26 11
- KRUMMACHER, Hans-Henrik, Dr. phil., Neuere deutsche Literaturgeschichte,
Alfred-Nobel-Straße 63, 65 Mainz-Gonsenheim, Tel. 9 91 09,
Sprechstunden: Mi 15–16, Do 18–19, Zi. 207, Tel. 39/27 55
- REQUADT, Paul, Dr. phil., Deutsche Philologie, bes. Neuere deutsche Literatur-
geschichte, emeritiert (liest nicht),
Viermorgenweg 12, 65 Mainz-Gonsenheim, Tel. 9 02 25,
Sprechstunden: n. V., Zi. 305
- ROTERMUND, Erwin, Dr. phil., Neuere deutsche Literaturgeschichte,
Grenzweg 7, 65 Mainz, Tel. 8 96 07,
Sprechstunden: Mi 12–13, Zi. 205, Tel. 39/25 75
- SCHRÖDER, Walter Johannes, Dr. phil., Deutsche Philologie,
Arndtstraße 6, 65 Mainz-Gonsenheim, Tel. 4 40 10,
Sprechstunden: Di 11–12, Mi 17–18, Zi. 201, Tel. 39/25 30
- SCHWEDT, Herbert, Dr. phil., Volkskunde,
Gänseauweg 17, 6504 Oppenheim, Tel. (0 61 33) 31 42,
Sprechstunden: Mi 18–20, Zi. 7a, Tel. 39/27 57
- VEITH, Werner H., Dr. phil., Deskriptive Sprachwissenschaft,
Rüdesheimer Straße 27, 62 Wiesbaden, Tel. (0 61 21) 44 02 78,
Sprechstunden: Mo 16–17, Zi. 1, Tel. 39/27 61
- WENTZLAFF-EGGEBERT, Friedrich-Wilhelm, Dr. phil., Dr. iur. h. c.
emeritiert (liest nicht),
Hauptstraße 40, 8992 Wasserburg/Bodensee, Tel. (0 83 82) 33 31

b) Habilitierte Bedienstete

- DICK, Manfred, Dr. phil., Privatdozent, Neuere deutsche Literaturgeschichte,
Am elektrischen Turm, 65 Mainz-Zahlbach, Tel. 3 46 88,
Sprechstunden: Di 10–11, Do 10–11, Zi. 7b, Tel. 39/27 57
- KAFITZ, Dieter, Dr. phil., Prof., Deutsches Institut,
Johann-Friedrich-von-Pfeiffer-Weg 3, 65 Mainz-Universität, Tel. 3 17 78,
Sprechstunden: Mi 15.30–17.30, Zi. 213, Tel. 39/27 59

ASSISTENZPROFESSOREN

- EIFLER, Günter, Dr. phil., Deutsches Institut,
Rheinblick 17, 6501 Wackernheim, Tel. (0 61 32) 5 83 82,
Sprechstunden: Di 10–11, Mi 10–11, Zi. 7a, Tel. 39/27 57
- FRITZ, Horst, Dr. phil., Deutsches Institut,
Alicestraße 19, 6501 Budenheim, Tel. (0 61 39) 5 35,
Sprechstunden: Do 16–17, Zi. 306, App. 32 46
- KAFITZ, Dieter, Dr. phil., Deutsches Institut,
Johann-Friedrich-von-Pfeiffer-Weg 3, 65 Mainz-Universität, Tel. 3 17 78,
Sprechstunden: Mi 15.30–17.30, Zi. 213, Tel. 39/27 59

VOSS, Rudolf, Dr. phil., Deutsches Institut,
 Ricarda-Huch-Straße 15, 65 Mainz, Tel. 3 15 54,
 Sprechstunden: Do 12–13, Zi. 7b, Tel. 39/27 57

WISSENSCHAFTLICHE MITARBEITER

BLEICHER, Thomas, Dr. phil., Wiss. Ass., Seminar für Allgemeine und Vergleichende
 Literaturwissenschaft,
 Parcusstraße 4, 65 Mainz, Tel. 9 36 00,
 Sprechstunden: Do 15–17, Zi. 303, Tel. 39/25 43

DROSTE, Volker, Wiss. Mitarb.,
 Lanzelhohl 7, 65 Mainz-Bretzenheim,
 P Zi. 306, App. 32 46

EHRKE, Heidrun, M. A., Deutsches Institut,
 Schulstraße 20, 53 Bonn-Oberkassel, Tel. (0 22 21) 44 11 87,
 Bebelstraße 42, 65 Mainz-Bretzenheim,
 Sprechstunden: Mo 16–17, Zi. 2, Tel. 39/27 56

GERHARDT, Hildegard, Deutsches Institut,
 Schinnergraben 44, 65 Mainz-Hechtsheim, Tel. 5 05 76,
 Sprechstunden: Di 14.15–15.15, Zi. 6, App. 33 65

GREULE, Albrecht, Dr. phil., Wiss. Ass., Deutsches Institut,
 Weinbergstraße 32, 6501 Lörzweiler, Tel. (0 61 49) 80 82,
 Sprechstunden: Mo 15–16, Zi. 6, App. 33 65

GRÜNEWALD, Paul Lothar, Wiss. Ang., Deutsches Institut,
 Alicestraße 19, 6501 Budenheim, Tel. (0 61 39) 4 02,
 Sprechstunden: Mo 14–15, Di 11–12, Zi. 202, Tel. 39/25 30

GRUND, Harald, Deutsches Institut,
 Königstraße 7, 53 Bonn, Tel. (0 22 21) 63 48 84,
 Sprechstunden: Mo 17–18, Zi. 2, Tel. 39/27 56

HENNEBERG, Reiner, Wiss. Ass., Deutsches Institut,
 Albert-Einstein-Straße 17, 65 Mainz, Tel. 3 13 16,
 Sprechstunden: Mo 11–12, Zi. 4, Tel. 39/27 62

HOLLANDT, Gisela, Dr. phil., Ak. Oberrätin, Deutsches Institut,
 An der Karlsschanze 16, 65 Mainz, Tel. 8 28 22,
 Sprechstunden: Di, Mi 11–12, Zi. 220, Tel. 39/27 58

HÜGEL, Hans-Otto, Deutsches Institut,
 Lauterenstraße 46, 65 Mainz, Tel. 2 11 03,
 Sprechstunden: Mi 18–19, Zi. 208, Tel. 39/27 55

JESCH, Jörg, Dr. phil., Ak. Direktor, Deutsches Institut,
 Bonifatiusstraße 7, 6203 Hochheim, Tel. (0 61 46) 7 58,
 Sprechstunden: Di 15–16, Zi. 218, Tel. 39/27 59

KLOTZ, Christian, Deutsches Institut,
 Elsa-Brandström-Straße 5, 65 Mainz-Gonsenheim,
 Sprechstunden: Do 10–12, Zi. 223, App. 32 46

KNOLLMANN, Joachim, Seminar für Allgemeine und Vergleichende Literaturwissenschaft,
 Oderstraße 33, 65 Mainz, Tel. 5 69 04,
 Sprechstunden: Di 15–17, Zi. 303, Tel. 39/25 43

KÜHL, Gerhard, Dr. phil., Ak. Direktor, Deutsches Institut,
 Im Münchfeld 7, 65 Mainz, Tel. 3 16 97,
 Sprechstunden: Mi 11–12, Zi. 221, Tel. 39/27 58

MÜLLER, Norbert, Dr. phil., Ak. Oberrat, Deutsches Institut,
 Elsa-Brandström-Straße 23, 65 Mainz-Gonsenheim, Tel. 68 16 58,
 Sprechstunden: Mi 15–17, Zi. 220, Tel. 39/27 58

ORTHEIL, Hanns Josef, Deutsches Institut,
 Lennebergstraße 17 1/10, 65 Mainz, Tel. 4 51 16,
 Sprechstunden: Mo 15–16, Zi. 306, App. 32 46

WILLEMS, Gottfried, Deutsches Institut,
 Am Marienpfad 21, 65 Mainz-Bretzenheim, Tel. 36 18 04,
 Sprechstunden: Di 11–12, Zi. 208, Tel. 39/27 55

WINKLER, Klaus, Deutsches Institut,
 Tulpenstraße 1, 6229 Schlangenbad-Bärstadt, Tel. (0 61 29) 91 96,
 Sprechstunden: Mi 11–12, Zi. 206, Tel. 39/27 59

B) Lehrbeauftragte und Nichtbedienstete Lehrkräfte

LEHRBEAUFTRAGTE

NICOLAI, Rosemarie, Dr. phil., Neuere deutsche Literaturgeschichte,
 Lennebergplatz 5, 65 Mainz-Gonsenheim, Tel. 4 43 60,
 Sprechstunden: Do 10–11, Zi. 219, App. 32 56

Lehrveranstaltungen

GERMANISCHE PHILOLOGIE

Vorlesungen

Textsorten – unter besonderer Berücksichtigung des Werbetextes 2-std., Mo, Mi 10–11, P 4	G. Bellmann
Einführung in die Soziolinguistik 2-std., Mo 12–13, P 10, Mi 12–13, P 1	W. H. Veith
Althochdeutsche Literatur im Überblick 2-std., Mo, Mi 11–12, P 5	W. Kleiber
Walther v. d. Vogelweide 2-std., Di 15–16, Mi 16–17, P 1	W. J. Schröder
Einführung in die deutsche Literatur des 17. Jahrhunderts 2-std., Mi 9–10, Do 12–13, P 1	H.-H. Krummacher
Geschichte der deutschen Lyrik I: der Individualismus des 18. Jahrhunderts 2-std., Mo 10–11, Di 12–13, P 1	B. Hillebrand
Goethes Weltbild. Sinnerfahrung und Daseinsdeutung 1-std., Do 12–13, P 2	F.-J. v. Rintelen
Goethe und das Theater seiner Zeit 1-std., Do 10–11, P 5	W. Flemming
Schiller II 2-std., Do, Fr 9–10, P 1	M. Dick
Dramatik des Naturalismus und Expressionismus 2-std., Fr 11–13, P 1	E. Rotermund

Proseminare

Einführung in die deskriptive Sprachwissenschaft unter besonderer Berücksichtigung des Neuhochdeutschen

2-std., in 5 Parallelkursen

- Kurs A: Di 11–13, P 101 (Beginn: 26.4.77)
- Kurs B: Mo 13.30–15, P 101 (Beginn: 25.4.77)
- Kurs C: Mo 9.30–11, P 101 (Beginn: 25.4.77)
- Kurs D: Do 11–13, P 105
- Kurs E: Mi 9–11, P 101

- H. Gerhardt
- A. Greule
- N. N.
- G. Kühl
- G. Kühl

Einführung in die historische Sprachwissenschaft unter besonderer Berücksichtigung des Althochdeutschen

2-std., in 2 Parallelkursen

- Kurs A: Fr 11–13, P 105
- Kurs B: Do 13.30–15, P 102

- G. Eifler
- R. Voß

Einführung in das Übersetzen des Mittelhochdeutschen und in die literaturwissenschaftliche Arbeitsweise der Mediävistik

2-std., in 4 Parallelkursen

- Kurs A: Mo 11–13, P 105 (Beginn: 25.4.77)
- Kurs B: Mo 15–17, P 101 (Beginn: 25.4.77)
- Kurs C: Mi 9.30–11, P 105
- Kurs D: Mi 12–13.30, P 106

- P. L. Grünewald
- P. L. Grünewald
- G. Hollandt
- G. Hollandt
- G. Kühl

Einführung ins Mittelhochdeutsche und in Elemente der historischen Sprachwissenschaft (Studienziel: Lehramt an Realschulen)

2-std., Mi 16–18,

P 105

Einführung in die Literaturwissenschaft an Beispielen neuerer deutscher Literatur

2-std., in 4 Parallelkursen

- Kurs A: Mo 14–16, P 105 (Beginn: 25.4.77)
- Kurs B: Do 18–20, P 12
- Kurs C: Di 11–13, P 105 (Beginn: 26.4.77)
- Kurs D: Do 9.30–11, P 105

- H. Ehrke
- Ch. Klotz
- N. Müller
- N. Müller

Thematische Proseminare zur neueren deutschen Literatur

Rezeptionsästhetik

2-std., Fr 11–13,

P 110

H. J. Ortheil

Grimmelshausen, Simplicissimus

2-std., Di 9–11,

P 101 (Beginn: 26.4.77)

G. Willems

Drama des Sturm und Drang

2-std., Mi 16–18,

SB II 03–436 (Beginn: 27.4.77)

H. O. Hügel

Erzählende Texte vom 18. bis 20. Jahrhundert

2-std., Mo 16–18,

P 105 (Beginn: 25.4.77)

R. Nicolai

Die Ballade (18.–20. Jhdt.)

2-std., Mo 15–17,

SB II 03–436 (Beginn: 25.4.77)

H. Grund

Die deutsche Novelle im 19. Jahrhundert

2-std., in 2 Kursen

- Kurs A: Di 15–17, P 101 (Beginn: 26.4.77)
- Kurs B: Mi 13.30–15, P 101 (Beginn: 27.4.77)

N. Müller

Lyrik um 1900

2-std., Do 16–18,

P 105

K. Winkler

Der frühe Ernst Jünger: Im Banne des Weltkrieges

2-std., Fr 18–20,

V. Droste

Hauptseminare

Probleme der Lexikologie des Deutschen (prs.) 2-std., Mi 12 s.t.–13.30, P 105	G. Bellmann
Sprachkontakt und Interferenz (prs.) 2-std., Di 17–19, P 105	G. Bellmann
Übungen zu historischen und rezenten Fachsprachen des Deutschen (prs.) 2-std., Mi 18–20, P 105	W. Kleiber
Sprachlehrbücher für die Sekundarstufen I und II (prs.) 2-std., in 2 Kursen Kurs A: Di 12–14, P 103 Kurs B: Di 15–17, P 3	W. H. Veith
Strukturelle Syntax (prs.) 2-std., Fr 14–16, P 105	G. Wahrig
Übungen zur Formkunst mittelalterlicher Dichtung (Otfrid, Gottfrid von Straßburg, Ackermann u.a.) (prs.) 2-std., Di 18–20, P 204	W. Kleiber
Das Übersetzen mittelhochdeutscher Literatur und ihre Rezeption (prs.) 2-std., Mi 11–13, P 101	G. Eifler
Meistergesang (prs.) 2-std., Di 13.30–15, P 101	W. J. Schröder
Minnesang – soziokulturelle Situation und ästhetische Phänomenologie (prs.) 2-std., Do 10.30–12, P 101	R. Voß
Dramen des 18. Jahrhunderts (Gottsched, J. E. Schlegel, Sturm und Drang) (prs.) 2-std., Mi 13–15, P 208	D. Kafitz
Komödien des 18. Jh. (prs.) 2-std., Fr 18–20, P 101	H. Fritz
Lessings „Hamburgische Dramaturgie“ (Dramenkritik u. Dramenkonzeption) (prs.) 2-std., Mo 11–13, P 208	D. Kafitz
Hölderlin II (prs.) 2-std., Di 17–19, P 101	M. Dick
Gottfried Kellers Novellen (prs.) 2-std., Do 16–18, P 101	H.-H. Krummacher
Literatur in der Weimarer Republik: Kleinere Prosaformen (prs.) 2-std., Mi 18–20, P 208	E. Rotermund
Brecht: Lyrik und Lyriktheorie (prs.) 2-std., Mo 11–13, P 101	B. Hillebrand
Oberseminare	
Die Spruchdichtung Walthers v. d. Vogelweide (prs.) 2-std., Mi 18.30–20, P 101	W. J. Schröder
Ästhetische Reflexionen I (18. Jahrhundert) (prs.) 2-std., Di 17–19, P 201	B. Hillebrand
Probleme der literarischen Rhetorik (prs.) 2-std., Fr 18–20, P 105	E. Rotermund
Formen unterhaltender und belehrender Literatur im 17. Jahr- hundert (mit Exkursion nach Wolfenbüttel) (prs.) 2-std., Mi 16–18, P 101	H.-H. Krummacher

Übungen

Kolloquium zur Vorlesung 1-std., 14-tägl., Mi 18–20,	P 201	H.-H. Krummacher
Doktorandenkolloquium 1-std., Z.u.O. nach persönlicher Einladung		H.-H. Krummacher
Kolloquium für Doktoranden Z.u.O.n.V.		G. Bellmann
Kolloquium für Doktoranden Z.u.O.n.V.		E. Rotermund
Übung zur Syntax des Neuhochdeutschen 2-std., Do 15–17,	SB II 03–436	G. Kühl
Praktische Übungen zu Funktionalstilen im Deutschen (vorwiegend für ausländische Studierende) 2-std., Mi 15–17,	P 204	W. H. Veith
Einführung ins Althochdeutsche 2-std., Di 13.30–15,	P 105	G. Hollandt
Lektüre alt- oder mittelhochdeutscher Texte für Examenskandidaten 2-std., Mi 14–15.30,	P 201	A. Greule
Lektüre mittelhochdeutscher Texte 2-std., Fr 9.30–11,	P 105	G. Hollandt
Hartmann von Aue: Erec 2-std., Di 9.30–11,	P 105	G. Hollandt
Lyrikinterpretation 2-std., Do 12–14,	P 201	N. Müller
Das Bühnliche im „Faust“ 1-std., Do 14–15,	P 101	W. Flemming
Einführung in die deutsche Metrik 2-std., Di 19–20.30,	P 105	G. Kühl

Sprechkunde und Sprecherziehung

Übungen

Übungen zur Textinterpretation für Examenskandidaten (Lehramt an Realschulen) 2-std., Fr 9–11,	P 101	J. Jesch
Aufbaukurs Sprecherziehung: Sprecherische Interaktion 2-std., Fr 11–13,	P 101	J. Jesch
Kolloquium: Funktion und Einsatz des Rollenspiels in der Sprecherziehung 2-std., Di 13–15,	P 205	J. Jesch
Rhetorisches Praktikum: Informierendes Sprechen 2-std., in 2 Parallelkursen		J. Jesch
Kurs A: Di 9–11,	P 205/201	
Kurs B: Di 11–13,	P 205/201	

VOLKSKUNDE

Vorlesung

Volkskunst und Volkskunstforschung 1-std., Mi 16–17,	P 102	H. Schwedt
---	-------	------------

Hauptseminar

Volksfrömmigkeit — Beiträge zur religiösen Volkskunde
2-std., Do 14—16, P 201

H. Schwedt

Oberseminar

Doktoranden-Kolloquium (prs.)
Z.u.O.n.V.

H. Schwedt

Übung

Volkskunde und Museum
2-std., Do 16—18, P 201

H. Schwedt

ALLGEMEINE UND VERGLEICHENDE LITERATURWISSENSCHAFT**Vorlesung**

Vorlesung zur Allgemeinen und Vergleichenden Literaturwissenschaft
Z.u.O. werden noch bekanntgegeben

N. N.

Proseminare

Weltliteratur
2-std., Di 16—18, P 202

Th. Bleicher

Lektürekurs zur Weltliteratur
2-std., Do 16—18, P 202

J. Knollmann

Hauptseminar

Hauptseminar zur Allgemeinen und Vergleichenden Literatur-
wissenschaft (prs.)
Z.u.O. werden noch bekanntgegeben

N. N.

Übung

Übung zur Allgemeinen und Vergleichenden Literaturwissenschaft
Z.u.O. werden noch bekanntgegeben

N. N.

**Festwoche der 500-Jahr-Feier
17. — 26. Juni 1977**

Das Programm liegt dem „Personen- und Studienverzeichnis“ bei. Weitere Auskünfte: Präsidialamt
der Universität, Tel. (0 61 31) 39/23 01 und 39/21 21.

14. Fachbereich Philologie II

Anschrift: Postfach 3980, Welderweg 18 (Philosophicum), 65 Mainz

Dekan: Prof. Dr H. Galinsky (Amtszeit endet am 31.3.77), Sprechzeiten: Mi 14.30–15.30, P Zi. 150, Tel. 39/24 75

Dekanat: Marlies Willems, Sprechzeiten: Mo–Fr 9–12, P Zi. 150, Tel. 39/24 75

Informationen für Studierende

STUDIENFÄCHER UND -ABSCHLUSSMÖGLICHKEITEN

Anglistik/Amerikanistik für das Lehramt: Staatsprüfung für das Lehramt an Realschulen; Staatsprüfung für das Lehramt an Gymnasien.

Anglistik, Amerikanistik, Englische Sprachwissenschaft, Allgemeine Sprachwissenschaft, Vergleichende Indogermanische Sprachwissenschaft und Iranistik: Magister; Promotion, die keine Abschlußprüfung voraussetzt.

Allgemeine Sprachwissenschaft für Germanisten: Teil des Staatsexamens für das höhere Lehramt in Germanistik.

SEMINARBIBLIOTHEKEN

Bibliothek I des Seminars für Englische Philologie: Mo–Do 9–17, Fr 9–13, P R 252.

Bibliothek II des Seminars für Englische Philologie: Mo–Di 12–16, Mi 16–18; Do–Fr 12–16, P R 135

Bibliothek des Seminars für Vergleichende Sprachwissenschaft: Mo–Fr 9–17, P R 322

STUDIENBERATUNG

Anglistik/Amerikanistik für das Lehramt; Anglistik, Amerikanistik, Englische Sprachwissenschaft für Promotion und Magister: während der zentralen Anmeldung für die sprachpraktischen, landeskundlichen und propädeutischen (einführenden) Kurse am Do 14.4. und Fr 15.4.77, 8.30–12, 14–17, R 135 (1.–2. Sem.), R 252 (hinterer Eingang) (3.–5. Sem.), R 252 (Vorderer Eingang) (6.–8. Sem.), weitere Beratung während des SS 1977 in den Sprechstunden und in den Diensträumen der Dozenten.

Allgemeine und Vergleichende Indogermanische Sprachwissenschaft, Iranistik: während des Semesters Fr 12–13, R 325.

STUDIENPLAN

Studienplan für das Gesamtfach Englisch (genehmigt vom Kultusministerium mit Schreiben vom 18.6.75, veröffentlicht im „Staatsanzeiger für Rheinland-Pfalz“ vom 18.8.75) in den Abteilungssekretariaten des Seminars für Englische Philologie erhältlich (0,50 DM).

Studienplan für das Fach Allgemeine Sprachwissenschaft zur Genehmigung vorgelegt.

PRÜFUNGSORDNUNGEN, PRÜFUNGSÄMTER UND -AUSSCHÜSSE

Lehramt an Gymnasien

Prüfungsordnung: „Ordnung der Wissenschaftlichen Prüfung für das Lehramt an Gymnasien“ vom 14.6.1974, veröffentlicht im Amtsblatt des Kultusministeriums Rheinland-Pfalz, Nr. 11 vom 12. Juli 1974, Seite 253–286; zu beziehen vom Verlag Emil Sommer, 6718 Grünstadt/Pfalz oder über den Buchhandel; Bestell-Nr.: Sch 134, Preis 3,90 DM.

Lehramt an Realschulen

Prüfungsordnung: „Ordnung der Wissenschaftlichen Prüfung für das Lehramt an Realschulen“ vom 1.3.1976, veröffentlicht im Amtsblatt des Kultusministeriums Rheinland-Pfalz, Nr. 4/1976 vom 30.3.1976, Seite 69–94. Erhältlich zum Preis von 1,20 DM im Mainzer Buchhandel und in der Uni-Pressestelle.

Prüfungsamt: Landesprüfungsamt für das Lehramt an Schulen in Rheinland-Pfalz –
Abt. VII des Kultusministeriums Rheinland-Pfalz

Präsident: Ministerialdirigent Dr. LESSING

Sprechzeiten in der Universität: SB II Zi. 03–342, Mi 9–11, Tel. 39/28 00/01

Sprechzeiten im Kultusministerium: Di, Fr 9–12, Zi. 316, Tel. 16/45 25 und 45 26

Wissenschaftliche Prüfung für das Lehramt an Gymnasien

Ministerialrat SAFFERLING

Sprechzeiten in der Universität: SB II Zi. 03–342, Mi 9–11, Tel. 39/28 02

Sprechzeiten im Kultusministerium: Di, Fr 9–12, Zi. 321, Tel. 16/45 30

Frau SCHERLENZKY

Sprechzeiten in der Universität: SB II, Zi. 03–341, Tel. 39/28 05

Mo, Di, Mi, Fr 10–12

Wissenschaftliche Prüfung für das Lehramt an Realschulen

Ministerialrat MÖLLER

Sprechzeiten in der Universität: SB II, Zi. 03–342, Tel. 39/28 02, Mi 9–11

Sprechzeiten im Kultusministerium: Di, Fr 9–12, Zi. 307, Tel. 16/45 29

Frau Gertrud MÜLLER

Sprechzeiten in der Universität: SB II, Zi. 03–333, Tel. 39/28 04, Di–Fr 10–12

Magister artium

Prüfungsordnung: Ordnung der Akademischen Abschlußprüfung (Magisterprüfung) vom 5.2.1963, in der Fassung vom 16.2.1971; erhältlich im Dekanat des Fachbereichs; eine neue Prüfungsordnung ist in Vorbereitung.

Promotion

Promotionsordnung der alten Philosophischen Fakultät; eine neue Prüfungsordnung liegt dem Kultusministerium zur Genehmigung vor. Die alte Promotionsordnung ist noch gültig und im Dekanat erhältlich.

EINFÜHRUNGSVERANSTALTUNGEN FÜR STUDIENANFÄNGER

Di, 19. 4., 9–11 Uhr, P 1: Anglistik, Amerikanistik, Englische Sprachwissenschaft

KOMMENTAR ZU DEN LEHRVERANSTALTUNGEN

Kommentar der Lehrveranstaltungen des Fachbereichs 14 liegt ab 14. 2. 77 vor und ist in der Bibliothek I des Englischen Seminars, P R 252, gegen eine Schutzgebühr erhältlich.

Wissenschaftliche Einrichtungen

Integrierte wissenschaftliche Einrichtungen mit eigener Leitung ohne eigene Verwaltung.

Seminar für Englische Philologie

Abteilung Anglistik

Welderweg 18 (Philosophicum)

Leitung: Prof. F. Schulze

Anglistik I

Prof. F. Schulze, Tel. 39/22 16, Sekretariat: U. Jung, P Zi. 148c, Tel. 39/27 63

Privatdozent: Prof. Dr. P. Erlebach, Tel. 39/27 66, Ass.-Prof.: W. Müller, Tel. 39/27 66

Wiss. Mitarbeiter: W. Barth, Dr. A. J. Bisanz, M. F. Burls, M. Pipphardt, K. Reuter,
Dr. I. Schneider, R. Stuckas

Anglistik II

Prof. D. Rolle, Tel. 39/27 65, Sekretariat: M. Herfurt, P Zi. 244, Tel. 39/27 65

Wiss. Mitarbeiter: J. E. Peters, Th. Stein

Abteilung Amerikanistik

Welderweg 18 (Philosophicum)

Leitung: Prof. H. Galinsky

Amerikanistik I

Prof. H. Galinsky, Tel. 39/23 57, Sekretariat: M. Westphal, P Zi. 239, Tel. 39/27 64

Professor: F. Busch

Ass.-Prof.: H. Bus, Tel. 39/27 68

Wiss. Mitarbeiter: Dr. U. Bruhns, R. Daverman, K. Dietz, R. Giudice, W. Harrison,
E. Kleinen, Dr. J. Koepsel, Dr. D. Küster, K. Ortseifen, Dr. F. Schulz

Amerikanistik II

Prof. H. Helmcke, Tel. 39/21 46, Sekretariat: D. Schneider, P Zi. 149, Tel. 39/21 46

Wiss. Mitarbeiter: Dr. R. Schmidt-von Bardeleben, M. Siebald

Abteilung Linguistik

Welderweg 18 (Philosophicum)

Leitung: Prof. K. Faiß, Tel. 39/22 66, Sekretariat: A. Schmidt, P Zi. 239, Tel. 39/27 64

Wiss. Mitarbeiter: S. Beierlein, E. Judd

Bereich Amerikanistik und Neueste Anglistik

Welderweg 18 (Philosophicum)

Leitung: Prof. K. Lubbers

Prof. K. Lubbers, Tel. 39/21 45, Sekretariat: C. Breuer, P Zi. 324, Tel. 39/21 45

Wiss. Mitarbeiter: J. Achilles, Dr. G. Lampert, W. Riedel, U. Weitzel

Seminar für Vergleichende Sprachwissenschaft

Welderweg 18 (Philosophicum)

Leitung: Prof. H. Humbach

Prof. H. Humbach, Tel. 39/27 78, Sekretariat: R. Volkemer, P Zi. 327, Tel. 39/25 41,

Prof. G. Wahrig, Tel. 39/25 41

Wiss. Mitarbeiter: Dr. J. Kellens, App. 33 93

Personalteil

A) Bedienstete der Universität

PROFESSOREN

a) Hauptamtliche Professoren

BUSCH, Frieder, Dr. phil., Englische Philologie, mit besonderer Berücksichtigung der Amerikanistik,
Starenweg 3, 62 Wiesbaden, Tel. (0 61 21) 56 67 66,
Sprechstunden: Mo 9–10 und nach Vereinbarung, Zi. 147

FAISS, Klaus, Dr. phil., Englische Philologie,
Alfred-Mumbächer-Straße 33, 65 Mainz, Tel. 3 51 96,
Sprechstunden: Mi 16.30–17.30, Zi. 243, Tel. 39/22 66

GALINSKY, Hans, Dr. phil., Anglistik (speziell Amerikanistik),
Alfred-Mumbächer-Straße 32, 65 Mainz-Bretzenheim, Tel. 3 42 79,
Sprechstunden: Mi 11–12.30, Zi. 248, Tel. 39/23 57

HELMCKE, Hans, Dr. phil., Englische Philologie unter besonderer Berücksichtigung der Amerikanistik,
Kaiserstraße 35, 65 Mainz, Tel. 67 30 05,
Sprechstunden: Di 10.30–11.30, Zi. 149 c, Tel. 39/21 46

HUMBACH, Helmut, Dr. phil., Vergleichende Indogermanische Sprachwissenschaft,
Joh.-Friedr.-v.-Pfeiffer-Weg 5, 65 Mainz-Universität, Tel. 3 21 76,
Sprechstunden: nach Vereinbarung (Tel. 39/27 78), Zi. 325

LUBBERS, Klaus, Dr. phil., Englische Philologie, mit besonderer Berücksichtigung der Amerikanistik,
Cranachweg 9, 65 Mainz-Lerchenberg, Tel. 7 23 48,
Sprechstunden: Di 10–11.30, Zi. 326, Tel. 39/21 45

ROLLE, Dietrich, Dr. phil., Englische Philologie,
Rembrandtstraße 42, 65 Mainz-Lerchenberg, Tel. 7 82 67,
Sprechstunden: Mi 9–11, Zi. 242, Tel. 39/27 65

SCHULZE, Fritz W., Dr. phil., Englische Philologie,
Kerschensteinerstraße 15, 65 Mainz,
Sprechstunden: Do 12–13, Zi. 148a, Tel. 39/22 16

WAHRIG, Gerhard, Dr. phil., Allgemeine und angewandte Sprachwissenschaft,
Panoramaweg 8, 62 Wiesbaden, Tel. (0 61 21) 37 62 52 od. 56 53 23,
Sprechstunden: Fr 12–13, Zi. 329, Tel. 39/25 41

b) Habilitierte Bedienstete

ERLEBACH, Peter, Dr. phil., Privatdozent, Professor, Seminar für englische Philologie,
Abt. Anglistik,
Am Fort Zahlbach 4, 65 Mainz-Bretzenheim,
Sprechstunden: Di 17–18, Zi. 238, Tel. 39/27 66

ASSISTENZPROFESSOREN

BUS, Heiner, Dr. phil., Seminar für Englische Philologie, Abt. Amerikanistik,
Ernst-Ludwig-Straße 22, 6508 Alzey, Tel. (0 67 31) 75 81,
Sprechstunden: Mo, Mi 15.30–16, Zi. 249, Tel. 39/27 68

MÜLLER, Wolfgang, Dr. phil., Seminar für Englische Philologie, Abt. Anglistik,
Bahnhofstraße 8, 62 Wiesbaden,
Sprechstunden: Di 10–11, Zi. 238, Tel. 39/27 66

WISSENSCHAFTLICHE MITARBEITER

- ACHILLES, Jochen, Seminar für Englische Philologie,
Am Gonsenheimer Spieß 43, 65 Mainz,
Sprechstunden: Di 12–13, Zi. 316, App. 34 77
- BARTH, Willy, M. A., Wiss. Ang., Seminar für Englische Philologie, Abt. Anglistik,
Elsa-Brandström-Straße 7, 65 Mainz-Gonsenheim,
Sprechstunden: Mi 14–15, Zi. 148 b, Tel. 39/22 16
- BEIERLEIN, Siegfried, Akad. Rat, Seminar für Englische Philologie, Abt. Linguistik,
Am Gonsenheimer Spieß 51, 65 Mainz, Tel. 38 16 37,
Sprechstunden: Do 12–13, Zi. 241, Tel. 39/22 66
- BISANZ, Adam, J., Dr. phil., Englische Sprache,
Barbarossaring 23–27, 65 Mainz,
Sprechstunden: Mo, Fr 11–12, Zi. 150 c, App. 33 06
- BRUHNS, Uwe, Dr. phil., Akad. Oberrat, Seminar für Englische Philologie,
Sommerflor 8, 65 Mainz-Ebersheim,
Sprechstunden: Fr 10–11, Zi. 249, Tel. 39/27 68
- BURLS, Michael F. (B. A. London), F. I. L., Geprüfter Übersetzer, Wiss. Ang.,
Seminar für Englische Philologie,
Otto-Hahn-Straße 16, 6501 Saulheim, Tel. (0 67 32) 76 28,
Sprechstunden: nach den Veranstaltungen, Zi. 247, Tel. 39/27 67
- DAVERMAN, Richard, M. A., Seminar für Englische Philologie, Abt. Amerikanistik,
Jakob-Welder-Weg 18, 65 Mainz,
Sprechstunden: Di 12–13, Zi. 249, Tel. 39/27 68
- DIETZ, Karl-Wilhelm, Seminar für Englische Philologie, Abt. Amerikanistik,
Viktoriastraße 49, 62 Wiesbaden,
Sprechstunden: Mo, Di 9–10, Zi. 246, Tel. 39/23 57
- GIUDICE, Renate, Seminar für Englische Philologie, Abt. Amerikanistik,
Am Tiergarten 3, 65 Mainz, Tel. 68 26 97,
Sprechstunden: Di, Do 11–12, Zi. 246, Tel. 39/23 57
- HARRISON, Walter, Seminar für Englische Philologie, Abt. Amerikanistik,
Jakob-Welder-Weg 18, 65 Mainz,
Sprechstunden: Di 15–16, Zi. 240, App. 32 30
- JUDD, Elizabeth, M. A., Seminar für Englische Philologie, Abt. Linguistik,
Am Gonsenheimer Spieß 19, 65 Mainz,
Sprechstunden: Do 10–11, Zi. 241, Tel. 39/22 66
- KELLENS, Jan, Dr. phil., Seminar für Vergleichende Sprachwissenschaft,
Albert-Einstein-Straße 24, 65 Mainz 1,
Sprechstunden: nach Vereinbarung, Zi. 323, App. 33 93
- KLEINEN, Edgar, M. A., Seminar für Englische Philologie, Abt. Amerikanistik,
Vierzehn-Nothelfer-Straße 19, 65 Mainz-Gonsenheim,
Sprechstunden: Di 11.15–12.15, Zi. 250, Tel. 39/27 68
- KOEPSEL, Jürgen, Dr. phil., Akad. Oberrat, Seminar für Englische Philologie,
Jakob-Kneip-Straße 12a, 654 Simmern/Hunsrück, Tel. 26 24,
Sprechstunden: Mi 10–11.30, Zi. 247, Tel. 39/27 67
- KÜSTER, Dieter, Dr. phil., Akad. Oberrat, Seminar für Englische Philologie,
Am Südring 109, 65 Mainz-Bretzenheim,
Sprechstunden: Mo u. Do 10–11 oder nach Vereinbarung, Zi. 240, App. 32 30
- LAMPERT, Günther, Dr. phil., Akad. Rat, Seminar für Englische Philologie,
Richard-Wagner-Straße 51, 655 Bad Kreuznach,
Sprechstunden: Mo 14.30–15.30, Zi. 316, App. 34 77
- ORTSEIFEN, Karl, Seminar für Englische Philologie, Abt. Amerikanistik,
Am Sonnigen Hang 30, 65 Mainz-Marienborn, Tel. 3 58 06,
Sprechstunden: Mi 11–12, Do 14–15, Zi. 246, Tel. 39/23 57

- PETERS, Jan, Seminar für Englische Philologie,
Scheppenerweg 48, 43 Essen 16,
Sprechstunden: Do 14–15, Zi. 251, App. 32 63
- PIPPHARDT, Martin, Akad. Oberrat, Seminar für Englische Philologie,
Klein-Lindener-Straße 36, 63 Gießen-Allendorf,
Sprechstunden: Di 15–15.45, Zi. 238, Tel. 39/27 66
- REUTER, Klaus, Akad. Oberrat, Seminar für Englische Philologie,
Rembrandtstraße 48, 65 Mainz-Lerchenberg,
Sprechstunden: Fr 12–13, Zi. 245, Tel. 39/27 67
- RIEDEL, Wolfgang, Seminar für Englische Philologie,
Adam-Karillon-Straße 11³/₁₀, 65 Mainz 1,
Sprechstunden: Di 10–11, Zi. 328, App. 32 96
- SCHMIDT-VON BARDELEBEN, Renate, Dr. phil., Akad. Rätin,
Seminar für Englische Philologie, Abt. Amerikanistik,
Am Gonsenheimer Spieß 16, 65 Mainz, Tel. 38 17 17,
Sprechstunden: Fr 11–12, Zi. 250, Tel. 39/27 68
- SCHNEIDER, Ilse, Dr. phil., Akad. Direktorin, Seminar für Englische Philologie,
Henkellstraße 14, 6202 Wiesbaden-Biebrich, Tel. (0 61 21) 6 65 98,
Sprechstunden: nach den Übungen, Zi. 245, Tel. 39/27 67
- SCHULZ, Franz, Dr. phil., Akad. Oberrat, Seminar für Englische Philologie,
Kettelerstraße 46, 65 Mainz-Finthen,
Sprechstunden: Do 11–12, Fr 12–13, Zi. 250, Tel. 39/27 68
- SIEBALD, Manfred, Seminar für Englische Philologie, Abt. Amerikanistik,
Sybel-Straße 6 A, 355 Marburg,
Sprechstunden: nach der Lehrveranstaltung, Zi. 149, App. 44 49
- STEIN, Thomas M., Seminar für Englische Philologie,
Hasenbrunnengasse 18, 6504 Oppenheim,
Sprechstunden: Do 16–17, Zi. 251, App. 32 63
- STUCKAS, Regine, Seminar für Englische Philologie,
Vordere Talstraße 32, 65 Mainz-Laubenheim, Tel. 8 69 00,
Sprechstunden: Mi 10–11, Zi. 148 b, Tel. 39/22 16
- WEITZEL, Uta, Wiss. Ang., Seminar für Englische Philologie,
Beethovenstraße 13, 6204 Wehen i. Ts., Tel. (0 61 28) 81 76,
Sprechstunden: Mi 10–11, Zi. 328, App. 32 96

B) Lehrbeauftragte und Nichtbedienstete Lehrkräfte

LEHRBEAUFTRAGTE

- BAZYAR, Homa Taj, Seminar für Vergleichende Sprachwissenschaft,
Dreiser Straße 89, 65 Mainz-Bretzenheim, Tel. 36 28 32,
Sprechstunden: nach den Lehrveranstaltungen
- BURLS, Michael F. (B. A. London), F. I. L., Geprüfter Übersetzer, Wiss. Ang.,
Seminar für Englische Philologie,
Otto-Hahn-Straße 16, 6501 Saulheim, Tel. (0 67 32) 76 28,
Sprechstunden: nach den Veranstaltungen, Zi. 247, Tel. 39/27 67
- CHOI, Sakook, Seminar für Vergleichende Sprachwissenschaft,
Frh.-v.-Stein-Straße 30, 65 Mainz,
Sprechstunden: nach den Lehrveranstaltungen
- DAHLBERG, Ingetraut, Seminar für Vergleichende Sprachwissenschaft,
Woogstraße 36a, 6 Frankfurt/M. 50,
Sprechstunden: nach den Lehrveranstaltungen
- ERLINGHAGEN, Helmut, Prof. Dr., Seminar für Vergleichende Sprachwissenschaft,
Am Lornenberg 2, 6501 Wackernheim, Tel. (0 61 32) 5 84 98,
Sprechstunden: nach den Lehrveranstaltungen

- GOTTHARDT, Wolfgang, Seminar für Vergleichende Sprachwissenschaft,
 Jacobystraße 26, 6 Frankfurt 60,
 Sprechstunden: nach der Lehrveranstaltung
- GUCKLER, Gudrun, Seminar für Vergleichende Sprachwissenschaft,
 Albert-Schweitzer-Straße 6, 65 Mainz,
 Sprechstunden: nach der Lehrveranstaltung, Zi. 329, Tel. 39/25 41
- HENSS, Herbert, Dr. phil., Studiendirektor, Fachdidaktik und Phonetik des Englischen,
 Siegfriedstraße 19, 652 Worms, Tel. (0 62 41) 8 22 65,
 Sprechstunden: nach der Übung, Zi. 147
- KLÖHN, Gottfried, Dr. phil., Professor an der Erziehungswissenschaftlichen Hochschule
 Rheinland-Pfalz, Abt. Landau, Anglistik,
 Joh.-Friedrich-von-Pfeiffer-Weg 3, 65 Mainz,
 Sprechstunden: nach den Lehrveranstaltungen
- SMOLLICH, Hans-Otto, Studienrat,
 Hans-Böckler-Straße 56, 65 Mainz,
 Sprechstunden: nach der Übung, Zi. 149, App. 44 49

Lehrveranstaltungen

ENGLISCHE PHILOLOGIE

Einführungsveranstaltung für Studienanfänger:

Dienstag, 19. April 1977, 9–11 Uhr, P 1: Anglistik, Amerikanistik, Englische Sprachwissen-
 schaft

Anglistik und Amerikanistik

Vorlesungen

- | | |
|---|---------------|
| Geschichte der englischen Sprache II | K. Faiß |
| 2-std., Mo 15–16, P 2 | |
| Do 15–16, P 5 | |
| Englische Syntax | G. Klöhn |
| 2-std., Mo 10–12, P 102 | |
| Nominale Stammbildung | F. W. Schulze |
| 1-std., Di 18–19, P 11 | |
| English Literature:
Background and Period Criteria | P. Erlebach |
| 2-std., Mi 17 s.t.–18.30, P 102 | |
| 16th Century English Literature
Humanism, Reformation, Renaissance | A. J. Bisanz |
| Part Two: The Elizabethan Age (1558 – 1603) | |
| 2-std., Di, Do 12–13, P 7 | |
| Geschichte des Romans im 18. und 19. Jahrhundert (1750 – 1850) | F. W. Schulze |
| 2-std., Di, Do 11–12, P 1 | |
| Geschichte der amerikanischen Lyrik im Überblick | H. Helmcke |
| 2-std., Mo, Do 16–17, P 204 | |
| Die Darstellung von Kommunikation in der Short Story. | F. Busch |
| I: 19. Jahrhundert | |
| 2-std., Mo 10.30–12, P 2 | |
| Basic Trends in American Literary History: America's Rise
to World Power and World Literature (1865 – 1919): Whitman,
Dickinson, James, Twain | H. Galinsky |
| 2-std., Di, Do 10–11, P 1 | |

Tutorium I in Verbindung mit der Vorlesung von Prof. Galinsky:
Reading and discussion of specimens selected from Whitman's
and Dickinson's poetry and James' and Twain's fiction (vorzugs-
weise 1.—3. Semester)

1-std., in 2 Parallelkursen

Kurs A: Di 9—10, R 252c

Kurs B: Do 9—10, R 252c

M. Toplin

Tutorium II in Verbindung mit der Vorlesung von Prof. Galinsky:
Reading and discussion, along comparative lines of American and
Canadian literary specimens (poetry and fiction: 1865 — 1919)
(vorzugsweise 1.—3. Semester)

1-std., in 2 Parallelkursen

Kurs A: Di 9—10, R 135

Kurs B: Do 9—10, R 135

J. Kertes

Proseminare

Einführung in das Altenglische

2-std., in 2 Parallelkursen

Kurs A: Di 9—11, P 110

Kurs B: Do 14—16, P 207

M. Pipphardt

K. Reuter

Einführung ins Mittelenglische

2-std., Fr 14—16, P 104

S. Beierlein

Übungen zur frühneuenglischen Syntax

2-std., Mi 10—12, P 110

R. Stuckas

Generative Phonology

2-std., Mo 8.30—10, P 207

G. Klöhn

Einführung in die Transformationsgrammatik

2-std., Mi 12—14, P 203

K. Faiß

Introduction to Psycholinguistics

2-std., Do 15—17, P 106

E. Judd

Einführung in die Lexikologie und Morphologie des

Amerikanischen Englisch

2-std., Do 8.30—10, P 6

R. Giudice

Das englische Volksmärchen

2-std., Do 11—13, P 106

J. E. Peters

Sir Thomas More: "Utopia"

Einführung in die sozialkritische Literatur der englischen

Frührenaissance

2-std., Di 9—11, P 6

A. J. Bisanz

Bernard Shaw

2-std., Fr 14—16, SB II 03—152

Th. Stein

Joyce: "A Portrait of the Artist as a Young Man"

2-std., Mo 17—19, P 206

W. Barth

The Problem of Northern Ireland in Fiction, Poetry and Drama

2-std., Mo 15.40—17.10, P 110

G. Lampert

Politics in American Literature: Introduction to the
Interpretation and Teaching of 18th Century Political Thought
(Proseminarübung unter schuldidakt. Gesichtspunkten)

2-std., Mo 10—11.30, P 110

J. Koepsel

Einführung in die Gedichtinterpretation am Beispiel

Walt Whitmans

2-std., Mo 14—15.30, P 110

K. Dietz

A Story Told in Two Genres: Selected Works of American Fiction ("Billy Budd", "The Ballad of the Sad Café", "Of Mice and Men" and Their Dramatic Adaptations 2-std., Di 17–18.30, P 108	D. Küster
Das Motiv der Auflehnung in Melvilles "Moby Dick" und "Billy Budd" 2-std., Mi 17–19, P 207	M. Siebald
Einführung in die Interpretation der regionalen Kurzgeschichte: Der amerikanische Süden 2-std., Mi 8.30–10, P 110	K. Ortseifen
Einführung in das moderne amerikanische Drama 2-std., Mo 16–18, P 208	H. Bus
The Fictional Use of the Christ Figure in Selected Works of 20th Century American Drama and Fiction: Hemingway, "Today is Friday", "The Old Man and the Sea"; S. Lewis, "Elmer Gantry" 2-std., Fr 9–11, P 208	F. Schulz
Bernard Malamud 2-std., Mo 9–11, P 208	H. Helmcke
Seminare	
Generative Linguistik 2-std., Mi 18–20, P 110	K. Faiß
Linguistic and literary analysis of prominent Middle English texts 2-std., Do 17 s.t.–18.30, P 110	P. Erlebach
Geoffrey Chaucer, "Canterbury Tales" (Literarische Interpretation ausgewählter Erzählungen) 2-std., Fr 9–11, P 106	D. Rolle
Macbeth 2-std., Di 16–18, P 110	F. W. Schulze
A Young Lady's Entrance into the World: A Study of Selected Eighteenth Century Novels (Lennox, "The Female Quixote"; Burney, "Evelina"; Cleland, "Fanny Hill") 2-std., Do 9–11, P 208	D. Rolle
Lyrrik der englischen Romantik 2-std., Di 14–16, P 110	W. Müller
Ulster Fiction 2-std., Di 14–16, P 106	K. Lubbers
Kommunikation als thematisches und technisches Problem in zwei Romanen der "New England Renaissance": Melville, "Moby Dick", and Hawthorne, "The House of the Seven Gables" (unter Einbeziehung von linguistischen und sozialpsychologischen Gesichtspunkten) 2-std., in 2 Parallelkursen Kurs A: Mo 13.30–15, P 106 Kurs B: Mo 16–18, SB II 03–152	F. Busch
Reisen und Literatur (Irving, Twain und Henry James) 2-std., Mi 16–18, P 203	H. Bus
The Changing American City: Fact and Symbol. Literary and Linguistic Interpretations of Whitman's and LeRoi Jones' New York, Faulkner's Jefferson and Bellow's Chicago 2-std., Di 18–20, P 110	H. Galinsky

- Hemingway and Wolfe: Contrastive Analyses of Short and Long Fiction
2-std., Do 18–20, P 206 H. Helmcke
- Interpretationsübungen zum modernen englischen und amerikanischen Drama
2-std., Do 13–15, P 110 R. Schmidt-v. Bardeleben
- Trends in Recent American Fiction
2-std., Di 9–11, P 106 K. Lubbers
- Oberseminare**
- Kolloquium für Examenskandidaten
1-std., 14-tägl., Mo 14.30–16, P 12 H. Helmcke
- Colloquium für Examenskandidaten
2-std., Mi 9–11, P 207 D. Rolle
- Kolloquium über Gesichtspunkte individueller Stoffauswahl für die mündliche Prüfung (nur für Studierende nach der Meldung zum Staatsexamen)
2-std., Mi 9–11, SB II 03–134 K. Lubbers
- Kolloquium über Gesichtspunkte individueller Stoffauswahl für die mündliche Prüfung (nur für Studierende nach der Meldung zum Staatsexamen)
2-std., 14-tägl., Do 17–19, P 203 H. Galinsky
- Ausgewählte Probleme der englischen synchronischen und diachronischen Sprachwissenschaft
2-std., 14-tägl., Mo 17–19, R 243 K. Faiß
- Übungen zur geistesgeschichtlichen Einordnung wichtiger Werke der britischen und amerikanischen Literatur
1-std., in 2 Parallelkursen F. Busch
Kurs A: Mo 12–13, P 108
Kurs B: Mo 15–16, P 102
- Overseas Literatures Compared: The State of Research in the Field of American, Canadian and Australian Literary Affinities, and Discussion of Doctoral Dissertations in Progress (Teacher's Diploma, M. A. and Ph. D. Candidates only)
2-std., 14-tägl., Do 17–19, R 248 H. Galinsky
- Doktorandenseminar
3-std., Mi 18–21 bzw. n.V., R 148a F. W. Schulze
- Doktorandenseminar
2-std., n.V. R 326 K. Lubbers

Englische Sprachkurse und Übungen

1. UNTERSTUFE (1.–2. Sem.)

Propädeutische Übungen

Einführung in die Sprachwissenschaft

- 2-std., in 5 Parallelkursen
- | | | |
|---------------------|-------|--------------|
| Kurs A: Mo 18–20, | P 106 | S. Beierlein |
| Kurs B: Mi 8.30–10, | P 106 | E. Judd |
| Kurs C: Do 8–10, | P 106 | S. Beierlein |
| Kurs D: Do 8.30–10, | P 107 | E. Kleinen |
| Kurs E: Fr 14–16, | P 106 | F. Schulz |

Einführung in die Literaturwissenschaft

3-std., in 4 Parallelkursen

Kurs A: Mo 11.30–13, P 106
 Kurs B: Mo 14–16, P 208
 Kurs C: Mi 11–13, P 207
 Kurs D: Fr 9–11, P 110

G. Lampert
 J. Achilles
 E. Kleinen
 R. Schmidt-
 v. Bardeleben

Übungen zur englischen Phonetik

3-std., in 6 Parallelkursen

Kurs A: Mo 8–9, SL 013, Mo 9–11, P 105
 Kurs B: Mo 8.30–10, P 202, Mo 11–12, SL 013
 Kurs C: Mo 16–19, SB II 03–144
 Kurs D: Di 11–13, P 110, Do 10–11, P 106
 Kurs E: Do 14–16, P 105, Do 16–17, SL 013
 Kurs F: Fr 13.45–15.05, Fr 15.10–16.05, SL
 P 207

S. Beierlein
 D. Küster
 H. Smollich
 M. Pipphardt
 U. Bruhns
 K. Reuter

Conversational Practice

2-std., Do 11–13, P 207

M. Pipphardt

Zeitgeschehen im Spiegel englischer und amerikanischer Zeitungen und Magazine (Conversation Class)

2-std., Di 14–16, P 207

U. Weitzel

Conversation Course: American Civilization Programm:
The American Social Structure

2-std., Do 14–16, SB II 03–444

W. Harrison
 D. Küster

Irische Landeskunde

2-std., Mo 10–12, P 207

W. Riedel

Landeskundlicher Kurs: American Music

2-std., in 2 Parallelkursen

Kurs A: Di 12.30–14, P 208
 Kurs B: Fr 14–16, P 208

W. Harrison

Deutsch-englische Übersetzungsübungen zur systematischen
Erweiterung des Wortschatzes auf dem Gebiet von Reise und
Verkehr

2-std., Mo 16–17.30, P 108

J. Koepsel

Deutsch-englische Übersetzungsübungen

2-std., Di 11–12.30, P 106

G. Lampert

Deutsch-englische Übersetzungsübungen
(mit Nachdruck auf Synonymik)

2-std., Mi 14–16, P 202

U. Bruhns

Übersetzungsübungen Deutsch-Englisch unter besonderer
Berücksichtigung grammatischer Fragen

2-std., Fr 10–12, P 107

S. Beierlein

Essay Class

2-std., in 3 Parallelkursen

Kurs A: Mo 16.30–18, P 202
 Kurs B: Mi 13–15, P 108
 Kurs C: Do 8.30–10, P 102

W. Harrison
 E. Judd
 E. Judd

Diktat- und Leseübungen

1-std., in 4 Parallelkursen

Kurs A: Mo 12–13, P 202
 Kurs B: Mi 15–16, P 207
 Kurs C: Mi 16–17, P 110
 Kurs D: Mi 17–18, P 3

D. Küster
 K. Reuter
 R. Daverman
 R. Daverman

Übungen zur englischen Grammatik

1-std., Mi 14–15, P 207

K. Reuter

- Syntaktische Bestimmungsübungen
1-std., Do 9–10, P 101 M. Pipphardt
2. MITTELSTUFE (3.–5. Sem.)
- Übungen zur englischen Lese- und Vortragssprache
2-std., Mo 10–12, P 200 M. Pipphardt
- Aussprache- und Hörtraining (Intensivkurs)
2-std., Mi 8–10, P 102 R. Schmidt-
v. Bardeleben
- English Conversational Practice:
Presentation and Discussion of Selected Topics
2-std., Do 8.30–10, P 203 A. J. Bisanz
- Introduction to Classroom Debating
2-std., Fr 11–12.30, P 106 U. Bruhns
- The Problem of Northern Ireland (Landeskundlicher Kurs)
2-std., Mo 10 s.t.–11.30, P 106 G. Lampert
- Landeskundlicher Kurs II: American History, Civilization
and Culture as reflected in selected German "Landeskunde"-books.
2-std., Do 17–19, P 106 F. Schulz
- German-English Translation Exercises
in 2 Parallelkursen
Kurs A: 2-std., Mo 15–17, P 106 M. F. Burls
Kurs B: 1-std., Do 15–16, P 101 A. J. Bisanz
- Deutsch-englische Übersetzungsübungen zur kontrastiven
Grammatik: Muttersprachlich bedingte Übersetzungsfehler
in Wortschatz und Satzbau: Wortstellung und Wortklassen
(Substantiv, Adjektiv, Adverb)
2-std., Do 8.30–10, P 202 D. Küster
R. Daverman
- German-English Translation Exercises with Special Emphasis
on City Life and Transportation Problems
2-std., Do 16–18, P 5 R. Daverman
- German-English Translation
Exercises with Emphasis on Idioms
2-std., in 3 Parallelkursen
Kurs A: Di 8.30–10, P 208 R. Daverman
Kurs B: Do 11–13, P 110
Kurs C: Fr 14–16, P 202
- English-German Translation Exercises
1-std., Do 13–14, P 202 A. J. Bisanz
- Deutsch-englische und englisch-deutsche Übersetzungsübungen
(mit Nachdruck auf Synonymik und stetig steigender Schwierig-
keit von einfachen zu mittelschweren Texten)
2-std., Fr 15–17, P 110 U. Bruhns
- Essay Class
2-std., in 3 Parallelkursen
Kurs A: Di 10–12, P 104 E. Judd
Kurs B: Do 8.30–10, P 12 W. Harrison
Kurs C: Do 14.30–16, P 205 M. F. Burls
- Übungen im schriftlichen Gebrauch des Englischen
2-std., Mo 14–16, P 10 I. Schneider
- Lese- und Diktatübungen an schwierigen britischen und amerikanischen
Texten (besonders für Studierende mit weniger als 6 Jahren Englisch
in der Schule)
1-std., in 3 Parallelkursen
Kurs A: Mi 12–12.45, P 107 J. Koepsel
Kurs B: Mi 16–16.45, P 207 J. Koepsel
Kurs C: Do 13–14, P 7 U. Bruhns

3. OBERSTUFE (6.—8. Sem.)

Fachdidaktischer Kurs: Didaktische und methodische Fragen der Ausspracheschulung im englischen Anfangsunterricht 2-std., Do 8.30—10, P 110	H. Henss
Wiederholungskurs: Phonetik für Examenskandidaten 1-std., Do 16—17, P 207	K. Reuter
Conversation Course for Seniors: American Civilization Program: The Mass Media 1-std., in 2 Parallelkursen Kurs A: Mo 13—14, P 203 Kurs B: Mo 14—15, P 203	W. Harrison
German-English Translation Exercises 2-std., in 3 Parallelkursen Kurs A: Mo 17—19, P 110 Kurs B: Di 15—17, P 208 Kurs C: Mi 15—17, P 106	G. Lampert M. F. Burls M. F. Burls
Übersetzung schwieriger Texte aus dem Englischen ins Deutsche 2-std., Fr 16—18, P 207	K. Reuter
Übersetzungsübung Deutsch-Englisch und Englisch-Deutsch 2-std., in 2 Parallelkursen Kurs A: Do 15—17, P 110 Kurs B: Fr 11—13, P 203	R. Schmidt- v. Bardeleben
Essay Class 2-std., in 2 Parallelkursen Kurs A: Di 13—15, P 202 Kurs B: Fr 15—17, P 102	A. J. Bisanz M. F. Burls
Klausurübungen für Examenssemester 2-std., in 7 Parallelkursen Kurs A: Mo 14—15.30, P 202 Kurs B: Mo 16—18, P 10 Kurs C: Di 8.30—10, P 10 Kurs D: Mi 14—15.30, P 110 Kurs E: Do 10—11.30, P 102 Kurs F: Do 15—17, P 203 Kurs G: Fr 9—11, P 10	J. Koepsel I. Schneider I. Schneider J. Koepsel F. Schulz F. Schulz I. Schneider
Lektüre altenglischer Texte für Fortgeschrittene 2-std., Mo 17—19, P 5	W. Müller
Zusätzlich wird auf folgende Veranstaltungen der Sprachlehranlage hingewiesen (Englisch für Philologen):	
Diplomatic History of the United States since 1890 2-std., Mo 13—15, P 4	I. Dronberger
Comparative Cultures: Readings and Translations (German-English) 2-std., Mi 15—17, P 3	I. Dronberger
Idiom in English Humour (Hörverständnisübung Unterstufe) 1-std., Di 10—11, P 013	R. Atkinson
Übungen in freier Rede — Kommentieren von Stummfilmen (Conversation Class Mittelstufe) 1-std., Di 12—13, P 013	R. Atkinson
Deutsch-Englische Übersetzungsübung (Oberstufe) 2-std., Mo 13—15, P 103	R. Atkinson

Verfügungsstunde zur Individualkorrektur (Phonetik, Grammatik, Hörspiele etc.)		R. Atkinson
1-std., Mo 15–16,	P 013	
Der Englischunterricht, das Lehrprogramm und kommunikative Kompetenz		R. Atkinson
2-std., Mi 11–13,	P 200	

VERGLEICHENDE SPRACHWISSENSCHAFT

Allgemeine Sprachwissenschaft

Vorlesungen

Grundlagen der Terminologie		I. Dahlberg
2-std., 14-tägl., Mo 16–18,	R 005 A	
Lexikologie und Lexikographie		G. Wahrig
2-std., Fr 10–12,	P 204	
Mathematische Linguistik		W. Gotthardt
2-std., 14-tägl., Mo 16–18,	R 005 A	

Proseminar

Strukturelle Syntax		G. Guckler
2-std., Mi 10–12,	P 107	

Hauptseminar

Strukturelle Syntax		G. Wahrig
2-std., Fr 14–16,	P 108	

Oberseminar

Sprachwissenschaftliches Kolloquium		G. Wahrig
2-std., Mo 14–16,	P 205	

INDOGERMANISCHE SPRACHWISSENSCHAFT UND IRANISTIK

Vorlesung

Vedisches Altindisch für Iranisten und Indogermanisten		N. N.
2-std., Z.u.O.n.V.		

Seminare

Sprachgeschichtliche Arbeiten an griechischen Texten (Lyriker)		H. Humbach
2-std., Z.u.O.n.V.		
Altiranische Grammatik		J. Kellens
2-std., Z.u.O.n.V.		
Die Gathas des Zarthusstra III		H. Humbach
2-std., Z.u.O.n.V.		

Sprachkurse

Persische Konversation		H. Bazyar
2-std., Mo 16–18,	P 314	
Moderne persische Texte		H. Bazyar
2-std., Z.u.O.n.V.		
Einführung in die moderne chinesische Umgangssprache (Fortsetzung des im WS 1976/77 begonnenen Kurses)		M. F. Burls
2-std., Di 17–19,	P 201	

Chinesisch-Deutsch Übersetzungsübungen für Fortgeschrittene 2-std., Fr 17–19, P 201	M. F. Burls
Ausgewählte 'pai-hua' Lektüre (für Hörer mit mindestens 3–4 Semester Chinesisch) 2-std., Mo 17–19, P 201	M. F. Burls
Koreanisch für Anfänger 2-std., Mi 17–19, P 314	S. K. Choi
Koreanisch für Fortgeschrittene 2-std., Do 17–19, P 314	S. K. Choi
Japanisch für Anfänger 2-std., Do 10–12, P 201	Erlinghagen
Japanisch für Fortgeschrittene 2-std., Fr 10–12, P 201	Erlinghagen
Lesen aus der japanischen Tageszeitung Asahi 2-std., Do 12–14, P 201	Erlinghagen

15. Fachbereich Philologie III

Anschrift: Postfach 3980, Welderweg 18 (Philosophicum), 65 Mainz

Dekan: Prof. Dr. Jürgen Blänsdorf (Amtszeit endet am 31.3.77), Sprechzeiten: Mo 11–12, Fr 10–12, P Zi. 58, Tel. 39/22 46, 39/33 46

Dekanat: Waltraud Buch, Sprechzeiten: Mo–Fr 10–12, P Zi. 59, Tel. 39/22 46, 39/33 46

Informationen für Studierende

STUDIENFÄCHER UND -ABSCHLUSSMÖGLICHKEITEN

Romanistik/Französisch: Magister; Promotion, die keine Abschlußprüfung voraussetzt; Staatsprüfung für das Lehramt an Realschulen; Staatsprüfung für das Lehramt am Gymnasium.

Italienisch, Portugiesisch, Spanisch: Magister; Promotion, die keine Abschlußprüfung voraussetzt, Zusatzfach in der Staatsprüfung für das Lehramt an Gymnasien.

Russistik/Russisch: Staatsprüfung für das Lehramt an Gymnasien.

Slavistik: Magister; Promotion, die keine Abschlußprüfung voraussetzt.

Ägyptologie, Indologie, Kunstgeschichte: Magister; Promotion, die keine Abschlußprüfung voraussetzt.

Griechisch, Latein: Magister; Promotion, die keine Abschlußprüfung voraussetzt; Staatsprüfung für das Lehramt an Gymnasien.

Archäologie, Islamische Philologie, Islamkunde: Promotion, die keine Abschlußprüfung voraussetzt.

ZULASSUNGSBESCHRÄNKUNGEN

Zulassungsbeschränkungen für das Studienfach Romanistik/Französisch, Slavistik/Russistik, Kunstgeschichte.

INSTITUTS-, SEMINARBIBLIOTHEKEN

Bibliothek des Romanischen Seminars, P R. 237. Mo–Fr 9–17, Tel. 39/28 18

Bibliothek des Instituts für Slavistik und des Instituts für Osteuropäische Geschichte, P R 37.

Seminarbibliothek Klassische Philologie, P R 335, Mo–Fr 8–21; Samstag nach Absprache.

Seminarbibliothek Indologie, P R 321, nach Absprache.

Institutsbibliothek Kunstgeschichte, Binger Straße 26, 2. Stock, Mo–Fr 9–12, 15–17.

Seminarbibliothek Orientkunde, P R 320, nach Absprache

STUDIENBERATUNG

Allgemeine Studienberatung

Romanistik/Französisch:

durch Dozenten des Romanischen Seminars

Mi 13. 4. 77 11–13

Do 14. 4. 77 10–12

Fr 15. 4. 77 10–12

P R 236

Fachschaft Romanistik:

13.–22. 4. 1977, 10–13, P R 227

Italienisch:

13. 4., 13–14, Frau Dr. Ciocchini, P R 236

Portugiesisch:

14. 4., 16–17, Frau Silva-Brummel, P R 236

Spanisch:

14. 4., 14–15, Frau Pérez-González, P R 236

S. auch Sprechstunden während des Semesters.

Slavistik/Russistik:

Di 10–12, Frau Dr. Peters, P Zi. 38b

Mi 10–12, Tuschinsky, P Zi. 21

FACHSTUDIENBERATUNG

Slavistik/Russistik: Sprachwissenschaft/Literaturwissenschaft: N. N.

Russisch: Dr. Staffa, nach den Übungen, P Zi. 37b

Polnisch: Dr. Slupski, nach den Übungen, P Zi. 27

Serbokroatisch: Dr. Palme, nach den Übungen, P Zi. 38b

Tschechisch: Kořenský, nach den Übungen, P Zi. 21

Ägyptologie: P Zi. 342, nach Vereinbarung

Griechisch: 12.–22. 4. 1977, Mo–Fr 10–12, P Zi. 337/340 und in den Sprechstunden der Professoren.

Latin: 12.–22. 4. 1977, Mo–Fr 10–12, P Zi. 337/340 und in den Sprechstunden der Professoren.

Archäologie: P Zi. 357, Mo–Fr 8–12

Indologie: Di–Do 9–11, P Zi. 308/318

Kunstgeschichte: Di–Do 9–12 oder nach Vereinbarung, Binger Straße 26, 3. Stock

Islamische Philologie: Mo–Fr 10–12, P Zi. 309

Islamkunde: Mo–Fr 10–12, P Zi. 309

STUDIENPLAN**Studienfach Französisch**

Studienplan für das Lehramt an Realschulen und Gymnasien im Fach Französisch; vom Kultusminister Rheinland-Pfalz am 6. 9. 1974 genehmigt. Erhältlich P R 230 u. 231 (0,30 DM).

Studienplan MA und Promotion – Romanische Philologie Französisch (Hauptfach) – liegt dem Kultusministerium zur Genehmigung vor.

Entwurf einzusehen R 230 u. 231.

Studienfach Italienisch, Portugiesisch, Spanisch

Studienplan für die Zusatzfächer im Staatsexamen Italienisch, Spanisch und Portugiesisch vom Kultusministerium am 23. 8. 76 genehmigt. Erhältlich P R 230 u. 231 (0,10 DM).

Studienplan MA und Promotion – Romanische Philologie außer Französisch (Hauptfach) – liegt dem Kultusministerium zur Genehmigung vor.

Studienplan MA und Promotion – Französisch, Italienisch, Portugiesisch, Spanisch und nach Maßgabe des Lehrangebots andere Teilgebiete der Romanischen Philologie (Nebenfach) – liegt dem Kultusministerium zur Genehmigung vor.

Entwürfe einzusehen R 230 u. 231.

Studienfach Russistik

Studienplan für das Lehramt an Gymnasien; liegt dem Kultusministerium zur Genehmigung vor.

Studienfach Slavistik

Studienplan für das Fach Slavistik (Prüfungsabschluß Magister oder Promotion); liegt dem Kultusministerium zur Genehmigung vor.

Studienfach Griechisch

Studienplan für das Studienfach Griechisch für das Lehramt an Gymnasien; liegt dem Kultusministerium zur Genehmigung vor.

Studienfach Latein

Studienplan für das Studienfach Latein für das Lehramt an Gymnasien; liegt dem Kultusministerium zur Genehmigung vor.

Studienfach Archäologie

Studienplan für das Fach Archäologie; liegt dem Kultusministerium zur Genehmigung vor.

Studienfach Kunstgeschichte

Studienplan für das Fach Kunstgeschichte; liegt dem Kultusministerium zur Genehmigung vor.

Studienfach Ägyptologie

Studienplan für das Studienfach Ägyptologie; liegt dem Kultusministerium zur Genehmigung vor.

Studienfächer Islamkunde, Islamische Philologie, Semitistik, Turkologie

Studienplan für die Studienfächer Islamkunde, Islamische Philologie, Semitistik, Turkologie; liegt dem Kultusministerium zur Genehmigung vor.

Studienfach Indologie

Studienplan für das Studienfach Indologie liegt dem Kultusministerium zur Genehmigung vor. Entwürfe einzusehen in den jeweiligen Sekretariaten.

PRÜFUNGSORDNUNGEN, PRÜFUNGSÄMTER UND -AUSSCHÜSSE**Lehramt an Gymnasien**

Prüfungsordnung: „Ordnung der Wissenschaftlichen Prüfung für das Lehramt an Gymnasien“ vom 14. 6. 1974, veröffentlicht im Amtsblatt des Kultusministeriums Rheinland-Pfalz, Nr. 11 vom 12. Juli 1974, Seite 253 — 286, zu beziehen vom Verlag Emil Sommer, 6718 Grünstadt/Pfalz oder über den Buchhandel; Bestell-Nr.: Sch 134, Preis 3,90 DM.

Lehramt an Realschulen

Prüfungsordnung: „Ordnung der Wissenschaftlichen Prüfung für das Lehramt an Realschulen“ vom 1. 3. 1976, veröffentlicht im Amtsblatt des Kultusministeriums Rheinland-Pfalz, Nr. 4/1976 vom 30. 3. 1976, Seite 69 — 94. Erhältlich zum Preis von 1,20 DM im Mainzer Buchhandel und in der Uni-Pressestelle.

Prüfungsamt: Landesprüfungsamt für das Lehramt an Schulen in Rheinland-Pfalz — Abt. VII des Kultusministeriums Rheinland-Pfalz

Präsident: Ministerialdirigent Dr. LESSING

Sprechzeiten in der Universität: SB II, Zi. 03—342, Mi 9—11, Tel. 39/28 00/01

Sprechzeiten im Kultusministerium: Di, Fr 9—12, Zi. 316, Tel. 16/45 25 und 45 26

Wissenschaftliche Prüfung für das Lehramt an Gymnasien

Ministerialrat SAFFERLING

Sprechzeiten in der Universität: SB II, Zi. 03—342, Mi 9—11, Tel. 39/28 02

Sprechzeiten im Kultusministerium: Di, Fr 9—12, Zi. 321, Tel. 16/45 30

Frau SCHERLENZKY

Sprechzeiten in der Universität: SB II, Zi. 03—341, Tel. 39/28 05

Mo, Di, Mi, Fr 10—12

Wissenschaftliche Prüfung für das Lehramt an Realschulen

Ministerialrat MÖLLER

Sprechzeiten in der Universität: SB II, Zi. 03—342, Tel. 39/28 02, Mi 9—11

Sprechzeiten im Kultusministerium: Di, Fr 9—12, Zi. 307, 16/45 29

Frau Gertrud MÜLLER

Sprechzeiten in der Universität: SB II, Zi. 03—333, Tel. 39/28 04, Di—Fr 10—12

Magister Artium

Prüfungsordnung: Ordnung für die Akademische Abschlußprüfung (Magisterprüfung), vom 16. 2. 1971, derzeit noch gültig. Die Genehmigung der neuen Ordnung ist im SS 1977 zu erwarten.

Promotion

Die Promotionsordnung der Philosophischen Fakultät, Stand 30. 5. 1972, gilt noch; Die Genehmigung der neuen Ordnung ist im SS 1977 zu erwarten.

EINFÜHRUNGSVERANSTALTUNGEN FÜR STUDIENANFÄNGER

Romanistik: 13. 4. 77, 9–11, P 10

Zusätzliche Informationen für Studierende der Romanischen Philologie

Anmeldung der in Mainz Neuimmatrikulierten beim Romanischen Seminar durch Lösen der Seminarmitgliedskarte und Ausstellen einer Karteikarte unter Vorlage des Studienbuchs, des Abiturzeugnisses, eines Paßfotos und der bisher erworbenen Scheine 14. 4. – 29. 4. 77, 9.30 – 12.30 Uhr P R 230. Rückmeldung der übrigen Studierenden durch Erneuerung der Seminarmitgliedskarte unter Vorlage des Computerabschnitts 18. 4. – 29. 4. 77, 9.30 – 12.30 Uhr in der Bibliothek des Romanischen Seminars.

Listen

Einschreibung in die Listen für französische Sprachkurse P 108 Mi 13. 4., 13 – 18 Uhr, Do 14. 4., 9 – 16 Uhr, Fr 15. 4., 9 – 14 Uhr.

Anerkennung von Scheinen

durch den Geschäftsführenden Direktor nach Vorklärung in P R 231.

KOMMENTAR ZU DEN LEHRVERANSTALTUNGEN

Romanistik: Kommentar liegt ab 10. 2. 1977 vor; erhältlich in P Zi. 230/231; Schutzgebühr 0,50 DM

Slavistik, Russistik:

Kommentar hängt ab 10. 2. 1977 am Schwarzen Brett „Slavistik“ aus.

Griechisch und Latein:

Kommentar liegt ab 15. Febr. 1977 vor; erhältlich in P Zi. 340.

Wissenschaftliche Einrichtungen

Integrierte wissenschaftliche Einrichtungen mit eigener Leitung, ohne eigene Verwaltung.

Romanisches Seminar

Welderweg 18 (Philosophicum)

Geschäftsführung: Prof. D. Janik, Tel. 39/24 32, Sekretariat: E. Ackermann, Tel. 39/22 49, R 231, L. Etzkorn, Tel. 39/28 16, R 230

Professoren: R. Andrienne, Tel. 39/22 49, H. Kröll, Tel. 39/28 16, K. Ringger, Tel. 39/26 50, W. Th. Elwert, em., Tel. 39/22 49, E. Jarno, em., App. 33 97

Ass.-Prof.: Prof. Dr. J. Riesz, Tel. 39/26 51

Wiss. Mitarbeiter: Dr. B. Ciocchini, Tel. 39/24 32, G. Dörr, Tel. 39/24 32, B. Dufeu, Tel. 39/23 60, D. Endepols, Tel. 39/28 17, I. González, Tel. 39/24 32, D. Hurson, Tel. 39/28 17, W. Imo, Tel. 39/28 17, M. Mehlis, Tel. 39/28 17, J. Nels, Tel. 39/28 17, L. Pérez-González, Tel. 39/24 32, A. Peterschmitt, Tel. 39/28 17, F. Scherwinsky, Tel. 39/23 60, G. Schmidt, App. 44 39, Dr. M. Scotti-Rosin, Tel. 39/28 16, M. F. Silva-Brummel, Tel. 39/24 32, Ak. Rat Prof. Dr. M. Tietz, Tel. 39/26 51

Lehrbeauftragter: Dr. N. Becker, App. 44 39

Bibliothek: M. Faßbender, Tel. 39/28 18, E. Schreiner, Tel. 39/28 18

Institut für Slavistik

Welderweg 18 (Philosophicum)

Leitung: N. N., Sekretariat: L. Schmeltzer, R 31, Tel. 39/28 07

Wiss. Mitarbeiter: Dr. E. Kolb, Tel. 39/28 08, Dr. B. Palme, Dr. J. Peters, R. Ritschel, Tel. 39/28 09, V. Schitikova, Dr. A. Slupski, Tel. 39/28 10, Dr. E. Staffa, Tel. 39/28 15, Dr. A. Tsurikov, Tel. 39/28 15, Chr. Tuschinsky, Tel. 39/28 09

Lehrbeauftragter: V. Kořenský, Tel. 39/28 09

Seminar für Klassische Philologie

Welderweg 18 (Philosophicum)

Leitung: Prof. K. Sallmann, Tel. 39/27 85, Sekretariat: H. Horn, P R 340, Tel. 39/23 35, Prof. J. Blänsdorf, Tel. 39/26 14

Professoren: W. Marg, em., App. 33 58, W. Nicolai, Tel. 39/26 65, A. Spira, Tel. 39/27 84, A. Thierfelder, em., App. 33 58, A. Wlosok, Tel. 39/26 66

Wiss. Mitarbeiter: R. Gierlich, Tel. 39/23 35, M. Giesche, Tel. 39/27 86, R. Krauskopf, Tel. 39/27 87, Dr. G. Kurz, Tel. 39/27 86, Dr. D. Müller, Tel. 26 65, Dr. U. Reinhardt, Tel. 39/27 87

Abteilung Ägyptologie

Welderweg 18 (Philosophicum)

Leitung: Prof. E. Winter, Tel. 39/24 38

Institut für klassische Archäologie

Welderweg 18 (Philosophicum)

Direktor: N. N., Tel. 39/25 87, Sekretariat: R. Kerbeck, R 359, Tel. 39/27 53

Professoren: G. Hafner, Tel. 39/27 54

Ass.-Prof.: H. Büsing, App. 33 89

Wiss. Mitarbeiter: Dr. U. Höckmann, Tel. 39/27 53

Fotolabor: B. Dombrowski, App. 34 23

Kunstgeschichtliches Institut

Binger Straße 26

Leitung: Prof. F. Fischer, Tel. 39/22 58, 39/28 95, Sekretariat: Ulla Heinzmann, Tel. 39/22 58, 39/28 95

Professoren: F. Arens, Tel. 39/22 58, H. Biermann, Tel. 39/28 95, R. Hamann-MacLean, em.

Privatdozent: Prof. Dr. O. Feld, Tel. 39/22 58

Wiss. Mitarbeiter: Prof. Dr. H.-J. Imiela, Tel. 39/22 58, Dr. L. Schüßler, Tel. 39/22 58

Fotolabor: H. Zapp, Tel. 39/22 58

Seminar für Orientkunde

Welderweg 18 (Philosophicum)

Leitung: Prof. J. Benzing, App. 34 00, Sekretariat: Edith Tobien, P Zi. 312, Tel. 39/27 80

Professoren: H. Horst, Tel. 39/27 80, Helga Venzlaff, Tel. 39/27 79 und 39/43 80

Wiss. Mitarbeiter: Linde Jost, Tel. 39/27 79

Seminar für Indologie

Welderweg 18 (Philosophicum)

Leitung: Prof. G. Buddruss, Tel. 39/26 47, Sekretariat: G. Lezuo, P Zi. 318, Tel. 39/26 47

Professor: O. von Hinüber, Tel. 39/26 47

Wiss. Mitarbeiter: R. Söhnen, Tel. 39/26 47 und 43 80, W. Schmitt, Tel. 39/26 47

Personalteil

A) Bedienstete der Universität

PROFESSOREN

a) Hauptamtliche Professoren

ANDRIANNE, René, Dr. phil., Französische Literaturgeschichte,
Göttelmannstraße 12, 65 Mainz, Tel. 8 98 44,
Sprechstunden: Mo 9–10, Di 11–11.30, P R 229, Tel. 39/22 49

ARENS, Fritz, Dr. phil., Mittlere und neuere Kunstgeschichte,
In den Gärten 11, 65 Mainz-Bretzenheim,
Sprechstunden: Fr 15–17, Tel. 39/22 58

BENZING, Johannes, Dr. phil., Islamische Philologie und Islamkunde,
Binger Straße 57, 6501 Heidesheim, Tel. (0 61 32) 54 01,
Sprechstunden: nach den Vorlesungen, Tel. App. 34 00

BIERMANN, Hartmut, Dr. phil., Mittlere und neuere Kunstgeschichte,
Göttelmannstraße 41, 65 Mainz, Tel. 8 97 21,
Sprechstunden: vor der Übung, Tel. 39/28 95

BLÄNSDORF, Jürgen, Dr. phil., Klassische Philologie,
Südring 71, 65 Mainz 22, Tel. 3 59 44,
Sprechstunden: Di, Do 10–11; Studienstiftung: Di 11–12, Zi. 346, Tel. 39/26 14

BROMMER, Frank, Dr. phil., Klassische Archäologie, emeritiert,
Dijonstraße 18, 65 Mainz, Tel. 3 21 14

BUDDRUS, Georg, Dr. phil., Indologie,
Am Judensand 45, 65 Mainz-Gonsenheim, Tel. 3 25 00,
Sprechstunden: nach den Vorlesungen, Tel. 39/26 47

ELWERT, W. Theodor, Dr. phil., Romanische Philologie, emeritiert,
Oberer Laubenheimer Weg 13, 65 Mainz, Tel. 8 27 73,
Sprechstunden: Do 11–12, P R 229, Tel. 39/22 49

FISCHER, Friedrich, Dr. phil., Allgemeine Kunstgeschichte,
Heidesheimer Straße 15, 6507 Ingelheim, Tel. (0 61 32) 74 56,
Sprechstunden: n. V., Tel. 39/22 58

HAFNER, German, Dr. phil., Klassische Archäologie,
Am Eselsweg 66, 65 Mainz-Bretzenheim, Tel. 3 49 45,
Sprechstunden: Fr 11–13, Tel. 39/27 54

HAMANN-MACLEAN, Richard, Dr. phil., Allgemeine Kunstgeschichte, emeritiert,
Niklas-Vogt-Straße 14, 65 Mainz, Tel. 8 29 16

VON HINÜBER, Oskar, Dr. phil., Indologie,
Hegelstraße 45, 65 Mainz, Tel. 3 15 41,
Sprechstunden: nach den Vorlesungen, Tel. 39/26 47

- HORST, Heribert, Dr. phil., Islamische Philologie und Semitistik,
Am Schinnergraben 58, 65 Mainz-Hechtsheim, Tel. 5 89 58,
Sprechstunden: nach den Vorlesungen, Zi. 315, Tel. 39/27 80
- JANIK, Dieter, Dr. phil., Dr. h. c., Romanische Philologie,
An den Weiden 26, 65 Mainz-Drais, Tel. 7 82 16,
Sprechstunden: Mo 17–18, Zi. 233, Tel. 39/24 32
- JARNO, Edmond, Agrégé de l'Université, Französische Literaturgeschichte, emeritiert,
Lennebergplatz 12, 65 Mainz-Gonsenheim, Tel. 4 48 36,
Sprechstunden: Do 13–15, P R 225, App. 33 97
- JOHANSON, Lars, Dr. phil., Turkologie,
Batsman Nähls Gränd 3, S–163 60 Spanga, Schweden, Tel. 08–760 07 78
- KRÖLL, Heinz, Dr. phil., Romanische Philologie,
Frank-Wedekind-Straße 1, 62 Wiesbaden-Freudenberg, Tel. (0 61 21) 2 59 32,
Sprechstunden: Di 11–12, P R 232, Tel. 39/28 16
- MARG, Walter, Dr. phil., Klassische Philologie, emeritiert,
Oberer Laubenheimer Weg 15, 65 Mainz, Tel. 8 28 35,
Sprechstunden: n. V., Zi. 339, App. 33 58
- NEUMANN, Friedrich Wilhelm, Dr. phil., Slavistik, emeritiert,
Hultschiner Straße 9, 65 Mainz, Tel. 5 64 02
- NICOLAI, Walter, Dr. phil., Klassische Philologie,
Lennebergplatz 5, 65 Mainz-Gonsenheim, Tel. 4 43 60,
Sprechstunden: nach Vereinbarung, Zi. 333, Tel. 39/26 65
- RINGGER, Kurt, Dr. phil., Romanische Philologie,
Odenwaldstraße 9, 65 Mainz-Hechtsheim, Tel. 8 14 52,
Sprechstunden: Do 11.15–13, P R 225, Tel. 39/26 50
- SALLMANN, Klaus, Dr. phil., Klassische Philologie,
Hermann-Hesse-Straße 110, 65 Mainz-Lerchenberg, Tel. 7 16 00,
Sprechstunden: Fr 11–13, Zi. 338, Tel. 39/27 85
- SPIRA, Andreas, Dr. phil., Klassische Philologie,
Große Weißgasse 9, 65 Mainz,
Sprechstunden: Mi 10–11, Zi. 336, Tel. 39/27 84
- THIERFELDER, Andreas, Dr. phil., Klassische Philologie, emeritiert,
Liegnitzer Straße 1, 65 Mainz, Tel. 5 66 71,
Sprechstunden: n. V., Zi. 339, App. 33 58
- VENZLAFF, Helga, Dr. phil., Islamkunde und Islamische Philologie,
Tucholskyweg 13, 65 Mainz-Lerchenberg, Tel. 7 18 76,
Sprechstunden: nach den Vorlesungen, Tel. 39/27 79
- WINTER, Erich, Dr. phil., Ägyptologie,
Rubensallee 11, 65 Mainz-Lerchenberg, Tel. 7 24 18,
Sprechstunden: im Anschluß an die Vorlesung, Zi. 342, Tel. 39/24 38
- WISSEMANN, Heinz, Dr. phil., Slavische Philologie, emeritiert,
Kettelerstraße 43, 65 Mainz-Finthen, Tel. 4 02 13
- WLOSOK, Antonie, Dr. phil., Klassische Philologie,
Elsa-Brandström-Straße 19, 65 Mainz, Tel. 68 15 84,
Sprechstunden: Mi 11–12 u. n. V.

b) Habilitierte Bedienstete

- FELD, Otto, Dr. phil., Privatdozent, Kunstgeschichte, bes. frühchristliche und byzantinische Kunst,
Im Münchfeld 27, 65 Mainz, Tel. 3 21 39
- IMIELA, Hans-Jürgen, Dr. phil., Akad. Oberrat, Allgemeine Kunstgeschichte,
Berliner Straße 31, 65 Mainz, Tel. 5 10 37,
Sprechstunden: Mi 9–12, Tel. 39/22 58

RIESZ, János, Dr. phil., Assistenzprofessor, Romanische Philologie,
Am Müllerwäldchen 6, 65 Mainz-Gonsenheim, Tel. 4 28 45,
Sprechstunden: Mo 11–13, SB II 03–241, Tel. 39/26 51

TIETZ, Manfred, Dr. phil., Akad. Rat, Romanisches Seminar,
Fichtenweg 77, 6501 Bodenheim, Tel. (0 61 35) 33 25,
Sprechstunden: Mo 15–16.30, SB II, 03–241, Tel. 39/26 51

ASSISTENZPROFESSOREN

BÜSING, Hermann, Dr. phil., Klassische Archäologie,
Am Bornberg 2, 65 Mainz-Laubenheim, Tel. 8 69 63

WISSENSCHAFTLICHE MITARBEITER

CIOCCHINI, Brunella, Dr. phil., Wiss. Angest., Romanisches Seminar,
Am Gonsenheimer Spieß 18, 65 Mainz, Tel. 3 71 53,
Sprechstunden: Mi 13–14, R 235, Tel. 39/24 32

DÖRR, Gerhard, Wiss. Angest., Romanisches Seminar,
Kehlweg 17, 65 Mainz-Gonsenheim, Tel. 9 99 41,
Sprechstunden: Di 10–11, Fr 10–11, P R 235, Tel. 39/24 32

DUFEU, Bernard, Wiss. Angest., Romanisches Seminar,
Rilkeallee 187, 65 Mainz-Lerchenberg, Tel. 7 35 44,
Sprechstunden: nach den Übungen, P R 226, Tel. 39/23 60

ENDEPOL, Daniella, Wiss. Angest., Romanisches Seminar,
Lahnstraße 16, 62 Wiesbaden, Tel. (0 61 21) 40 12 76,
Sprechstunden: nach den Übungen, P R 234, Tel. 39/28 17

GIERLICH, Rainer, Wiss. Angest., Seminar für Klassische Philologie,
Neideckerstraße 1, 65 Mainz-Weisenau,
Sprechstunden: Mi 10–11, Zi. 337, Tel. 39/23 35

GIESCHE, Maria, Wiss. Angest., Seminar für Klassische Philologie,
Hans-Böckler-Straße 83, 65 Mainz-Bretzenheim, Tel. 3 52 67,
Sprechstunden: Mi 10–12, Zi. 330, Tel. 39/27 86

GONZÁLEZ, Inés, Wiss. Angest.,
Rathausstraße 63–65, 5. OG., 6806 Viernheim, Tel. (0 62 04) 7 25 84,
Sprechstunden: Di 18–19, P R 233, Tel. 39/24 32

HÖCKMANN, Ursula, Dr. phil., Wiss. Angest., Institut für Klassische Archäologie,
Tanusstraße 39, 65 Mainz, Tel. 6 22 84,
Sprechstunden: Mi 9–10, Zi. 357, Tel. 39/27 53

HURSON, Didier, Lektor für Französisch, Romanisches Seminar,
Betzelstraße 21, 65 Mainz,
Sprechstunden: nach den Übungen, P R 236, Tel. 39/28 17

IMIELA, Hans-Jürgen, Dr. phil., Akad. Oberrat, Prof., Kunstgeschichtliches Institut,
Berliner Straße 31, 65 Mainz, Tel. 5 10 37,
Sprechstunden: Mi 9–12, Tel. 39/22 58

IMO, Wiltrud, Akad. Oberrätin, Romanisches Seminar,
Westring 257, 65 Mainz-Mombach, Tel. 68 36 26,
Sprechstunden nach den Übungen, R 234, Tel. 39/28 17

JOST, Linde, M. A., Wiss. Angest., Seminar für Orientkunde,
Am Taubertsberg 4, 65 Mainz, Tel. 38 38 63,
Sprechstunden: Mo–Fr 10–12, Zi. 309, Tel. 39/27 79

KOLB, Erich, Dr. phil., Wiss. Mitarbeiter, Institut für Slavistik,
Zi. 34, Tel. 39/28 08

- KRAUSKOPF, Rüdiger, Wiss. Angest., Seminar für Klassische Philologie,
Johann-Hinrich-Wichern-Straße 6, 6507 Ingelheim, Tel. (0 61 32) 33 12,
Sprechstunden: Mi, Fr 10–11, Zi. 334, Tel. 39/27 87
- KURZ, Gebhard, Dr. phil., Akad. Oberrat, Seminar für Klassische Philologie,
Hans-Böckler-Straße 70, 65 Mainz-Bretzenheim, Tel. 36 11 41,
Sprechstunden: Mi 11–12, Zi. 330, Tel. 39/27 86
- MEHLIS, Mireille, Wiss. Angest., Romanisches Seminar,
Staatsrat-Schwamb-Straße 64, 6509 Udenheim, Tel. (0 67 37) 2 31,
Sprechstunden: nach den Übungen, P R 234, Tel. 39/28 17
- MÜLLER, Dietram, Dr. phil., Akad. Rat, Seminar für Klassische Philologie,
Gustav-Freytag-Straße 25, 62 Wiesbaden, Tel. (0 61 21) 37 06 91,
Sprechstunden: Do 10–11, Zi. 333, Tel. 39/26 65
- NELS, Jean, Akad. Direktor, Romanisches Seminar,
Peter-Weyer-Straße 75, 65 Mainz-Hechtsheim, Tel. 5 96 20,
Sprechstunden: Do 11–12 u. nach den Übungen, P R 236, Tel. 39/28 17
- PALME, Branka, Dr. phil., Wiss. Angest., Institut für Slavistik,
Ludwigsburger Straße 6, 65 Mainz, Tel. 38 31 19,
Sprechstunden: nach den Übungen, R 38b, Tel. 39/28 15
- PÉREZ-GONZÁLEZ, Lilia, Licenciada en filosofía y Letras, Wiss. Angest., Romanisches
Seminar,
Rheinstraße 101, 65 Mainz, Tel. 2 62 61,
Sprechstunden: Mo 16–17, P R 235, Tel. 39/24 32
- PETERS, Johanne, Dr. phil., Wiss. Angest., Institut für Slavistik,
Laubenheimer Straße 40, 65 Mainz-Weisenau, Tel. 8 13 16,
Sprechstunden: Do 10–12, Zi. 38b, Tel. 39/28 15
- PETERSCHMITT, Alfred, Wiss. Angest., Romanisches Seminar,
Heckenweg 18, 53 Bonn-Holzlar, Tel. (0 22 21) 48 19 60,
Sprechstunden: nach den Übungen, P R 236, Tel. 39/28 17
- REINHARDT, Udo, Dr. phil., Akad. Rat, Seminar für Klassische Philologie,
Weyersstraße 4, 655 Bad Kreuznach 1, Tel. (06 71) 2 82 41,
Sprechstunden: Fr 10–11, Zi. 334, Tel. 39/27 87
- RITSCHEL, Rudolf, Wiss. Angest., Institut für Slavistik,
Hessenstraße 14, 6231 Schwalbach, Tel. (0 61 96) 13 99,
Sprechstunden: nach den Übungen, Zi. 21, Tel. 39/28 09
- SCHERWINSKY, Felix, Wiss. Mitarbeiter, Romanisches Seminar,
Hauptstraße 31, 6229 Schlangenbad/Ts. 3, Tel. (0 61 29) 94 76,
Sprechstunden: Mo 11–13, P R 226, Tel. 39/23 60
- SCHITIKOVA, Valeria, Wiss. Mitarbeiterin, Institut für Slavistik,
Elsa-Brandström-Straße 13, 75 Karlsruhe 41, Tel. (07 21) 47 23 78,
Sprechstunden: n. V., Zi. 38b, Tel. 39/28 15
- SCHMIDT, Gerhard, Dr. phil., Wiss. Angest., Romanisches Seminar,
Rüdesheimer Straße 1, 62 Wiesbaden, Tel. (0 61 21) 4 73 02,
Sprechstunden: Mi 10–12, SB II 03–233, App. 44 39
- SCHMITT, Walter, Wiss. Angest., Seminar für Indologie,
Jacob-Steffan-Straße 12, 65 Mainz, Tel. 3 13 93,
Sprechstunden: nach den Übungen
- SCHÜSSLER, Luise, Dr. phil., Wiss. Angest., Kunstgeschichtliches Institut,
Niklas-Vogt-Straße 14, 65 Mainz, Tel. 8 29 65
- SCOTTI-ROSIN, Michael, Dr. phil., Akad. Rat, Romanisches Seminar,
Im Münchfeld 9, 65 Mainz, Tel. 3 22 66,
Sprechstunden: Fr 10–12, P R 232, Tel. 39/28 16

- SILVA-BRUMMEL, Maria Fernanda, Licenciada in Filologia Germânica,
Romanisches Seminar,
Adam-Karrillon-Straße 6, 65 Mainz, Tel. 67 48 98,
Sprechstunden: Mi 11–12, PR 235, Tel. 39/24 32
- SLUPSKI, Annemarie, Dr. phil., Akad. Oberrätin, Institut für Slavistik,
Kehlweg 17, 65 Mainz-Gonsenheim, Tel. 9 01 18,
Sprechstunden: n. V., Zi. 27, Tel. 39/28 10
- SÖHNEN, Renate, Wiss. Mitarbeiterin, Seminar für Indologie,
Am Fort Gonsenheim 95, 65 Mainz, Tel. 3 29 51,
Sprechstunden: Di, Do 9–11, Zi. 308, Tel. 39/26 47 und 43 80
- STAFFA, Ernst, Dr. phil., Akad. Rat, Diplom-Übersetzer, Russische Sprache,
Institut für Slavistik,
Schwalbacher Straße 34, 6228 Eltville, Tel. (0 61 23) 35 85,
Sprechstunden: nach den Übungen, Raum 37b, Tel. 39/28 15
- TIETZ, Manfred, Dr. phil., Akad. Rat, Professor, Romanisches Seminar,
Fichtenweg 77, 6501 Bodenheim, Tel. (0 61 35) 33 25,
Sprechstunden: Mo 15–16.30, SB II 03–243, Tel. 39/26 51
- TSURIKOV, Alexey, Dr. phil., Wiss. Angest., Institut für Slavistik,
Hauptstraße 17, 5449 Bubach, Tel. (0 67 66) 3 84,
Sprechstunden: nach den Übungen, Zi. 37b, Tel. 39/28 15
- TUSCHINSKY, Christian, M. A., Wiss. Mitarbeiter, Institut für Slavistik,
Karl-Zörgiebel-Straße 54, 65 Mainz-Bretzenheim, Tel. 36 24 38,
Sprechstunden: Mi 10–12, Zi. 21, Tel. 39/28 09

B) Lehrbeauftragte und Nichtbedienstete Lehrkräfte

HONORARPROFESSOREN

- BÖHNER, Kurt, Dr. phil., Geschäftsführender Direktor des Römisch-Germanischen
Zentralmuseums, Mainz, Frühmittelalterliche Archäologie,
Georg-Büchner-Straße 29, 65 Mainz-Hechtsheim
- BORNHEIM GEN. SCHILLING, Werner, Dr. phil., Landeskonservator von Rheinland-Pfalz,
Denkmalpflege,
Uhlandstraße 14, 62 Wiesbaden,
Sprechstunden: Landesamt für Denkmalpflege, Fischtorplatz 23, 65 Mainz,
Tel. 2 17 73
- KLUMBACH, Hans, Dr. phil., Direktor am Römisch-Germanischen Zentralmuseum Mainz,
Römisch-Germanische Archäologie,
Schneckenburgerstraße 11, 65 Mainz, Tel. 8 28 29

LEHRBEAUFTRAGTE

- AL-BAYATI, Mehdi, Dr. phil., Dipl.-Übersetzer, Sprachen und Literaturen nationaler Minder-
heiten im Irak, Modernes Arabisch (Sprachlehranlage),
Riederbergstraße 50, 62 Wiesbaden, Tel. (0 61 21) 52 28 71
- BECKER, Norbert, Dr. phil., Studiendirektor, Didaktik des Französischen,
Altkönigstraße 62, 65 Mainz-Marienborn, Tel. 3 39 34,
Sprechstunden: Mo 15–16, SB II 03/233, App. 44 39
- CARIA, Michèle,
Studentenwohnheim II, App. 5 27,
Saarstraße 21, 65 Mainz,
Sprechstunden: nach den Übungen
- CIOLEK, Thomas, Studienrat, Freies und gebundenes Zeichnen,
Niederwaldstraße 51, 62 Wiesbaden

- ERDMANN, Hanna, Dr. phil.; Islamische Kunstgeschichte,
Sonnenberger Straße 7, 62 Wiesbaden, Tel. (0 61 21) 30 29 46,
Sprechstunden: nach der Vorlesung
- GEISSLER, Veit, Dipl.-Ing., Oberbaurat, Architektonisches Zeichnen und Bauaufnahme,
In der Meielache 48, 65 Mainz
- KOŘENSKÝ, Vladislav, Tschechische Sprache,
Trierer Straße 43, 664 Merzig a. d. Saar, Tel. (0 68 61) 22 75,
Sprechstunden: nach den Übungen, Zi. 21, Tel. 39/28 09
- SCHEBEN, Helmut,
Regerstraße 4, 65 Mainz-Lerchenberg, Tel. 7 24 23,
Sprechstunden: nach den Übungen
- SINGER, Hans-Rudolf, Dr. phil., o. Prof. am FB 23, Angewandte Sprachwissenschaft,
Germersheim, Semitistik,
Bahnhofstraße 6, 6728 Germersheim, Tel. (0 63 47) 12 14
- SURANYI, Imre, Dr. phil., Ungarische Sprache,
Auf der Lindenhöhe 23, 6 Frankfurt/M., Tel. (06 11) 51 50 17,
Sprechstunden: n.V., siehe auch FB 16
- ZIMMER, Maria, Stud.-Ref., Lateinische Sprache,
Am Eselsweg 56e, 65 Mainz,
Sprechstunden: n.V., Zi. 340, Tel. 39/23 35

NICHTBEDIENSTETE PROFESSOREN

- KORN RUMPF, Hans-Jürgen, Dr. phil., Islamische Philologie und Islamkunde,
Paracelsusstraße 10, 7513 Stutensee 4, Tel. (0 72 49) 69 92

Lehrveranstaltungen

ROMANISCHE PHILOLOGIE

**Einführung in das Studium (verpflichtend für alle Neuimmatrikulierten):
Mittwoch, 13. April 1977, 9–11, P 10**

Vorlesungen

- | | |
|--|---------------|
| Histoire de la littérature française au 18 ^{ième} siècle
2-std., Di 9–11, P 5 | R. Andrianne |
| Französische Literatur in der ersten Hälfte des 19. Jahrhunderts
(1789 – 1848)
2-std., Mi 10–11, P 1,
Do 10–11, P 204 | W. Th. Elwert |
| Geschichte der spanischen Lyrik im 16. und 17. Jahrhundert
2-std., Mi 12–13, P 204,
Do 12–13, P 10
(Beginn: 21. 4.) | D. Janik |
| Géographie littéraire de la France: Bourgogne, Savoie, Dauphiné
1-std., Do 11–12, P 2 | E. Jarno |
| La vie littéraire entre les deux guerres (1919 – 1939)
3-std., Do 15–17, Fr 10–11, P 108 | E. Jarno |
| Die französische Sprache im 17. Jahrhundert
2-std., Mo 12–13, Di 12–13, P 3 | H. Kröll |

Italienische Literaturkritik seit De Sanctis		J. Riesz
2-std., Mo 8.30–10,	SB II 03–242	
Lectura Dantis I: Aspetti dell' „Inferno“ (Kolloquium)		K. Ringger
2-std., Mi 10–11,	P 108,	
Do 10–11,	P 107	
Die französische Orthographie		M. Tietz
1-std., Mo 14–15,	SB II 03–242	
Il verismo: Verga e Capuana		B. Ciocchini
1-std., Mo 13–14,	P 107 (Beginn: 25.4.)	
La situation de la femme en France		D. Endepols
1-std., Do 11–12,	P 10	
El cuento en la narrativa contemporánea mexicana: Revueltas, Arreola, Rulfo y Fuentes		L. Pérez-González
1-std., Mo 17–18,	P 13 (Beginn: 25.4.)	
O Teatro e a Ficção de Miguel Torga		M. Silva-Brummel
1-std., Mo 16–17,	P 107 (Beginn: 25.4.)	
Proseminare einführenden Charakters		
Eintragung in die Listen Mi 13. 4., 13–18 Uhr, Do 14. 4., 9–16 Uhr, Fr 15. 4., 9–14 Uhr,	P 108	
Verlaine: Ausgewählte Gedichte		G. Dörr
2-std., Di 8.30–10,	P 108	
Lesage: Turcaret		G. Schmidt
2-std., Mi 8.30–10,	SB II 03–152	
Einführung in die Sprachwissenschaft		M. Scotti-Rosin
2-std., in 2 Parallelkursen		
Kurs A: Mi 8.30–10,	P 108	
Kurs B: Do 14–15.30,	P 202	
Einführung ins Altfranzösische		G. Schmidt
2-std., in 2 Parallelkursen		M. Tietz
Kurs A: Do 13–15,	P 6	
Kurs B: Fr 15–16.30,	SB II 03–144	
Einführung in die Hispanistik		M. Tietz
2-std., Mo 17 s.t.–18.30,	SB II 03–242	
Proseminare		
Themenvergabe in den jeweiligen Sprechstunden ab Ende des Wintersemesters		
Texte zur französischen Romantheorie des 19. Jahrhunderts		D. Janik
2-std., Fr 10–12,	P 104	
Etapas de la philologie romane: problèmes, personnalités, méthodes, solutions		K. Ringger
2-std., Do 18–20,	P 108	
Robert Pinget		G. Dörr
2-std., Di 11–13,	P 108	
Aimé Césaires Theaterstücke		J. Riesz
2-std., Do 16–18,	P 109a	
Beaumarchais		G. Schmidt
2-std., Di 17–19,	P 107	
Tempus und Aspekt im Französischen		M. Scotti-Rosin
2-std., Mi 10–12,	P 106	
Französische Phonologie		M. Scotti-Rosin
2-std., Do 10–12,	P 202	

Gegenaufklärung und Dichtung: Chateaubriands 'René' und

'Atala'

2-std., Fr 13–15, SB II 03–242

M. Tietz

Seminare

La pensée politique de Montesquieu et de Rousseau

2-std., Mo 10–12, P 108

R. Andrianne

Voltaire

2-std., Do 17–19, P 207

R. Andrianne

Gabriele D'Annunzio

(Lyrik, Romane, Dramen)

2-std., Do 17–19, P 107

W. Th. Elwert

Rätoromanische Übung an rätoromanischen Texten

(keine Vorkenntnisse)

2-std., Mi 17–19, P 108

W. Th. Elwert

Montaigne

2-std., Di 11–13, P 12

D. Janik

Romanciers d'aujourd'hui: Troyat, Kessel, Queffelec

2-std., Fr 11–13, P 108

E. Jarno

Ferdinand de Saussure, Cours de linguistique générale

2-std., Di 15 s.t.–16.30, P 108

H. Kröll

Probleme der deutsch-französischen Übersetzung

2-std., Mi 16 s.t.–17.30, P 208

H. Kröll

Villon: problématique, thématique, poétique

2-std., Di 13.30–15, P 107

K. Ringger

Hinweis:

Medienkunde: Die Rolle von Medien in der Sprachvermittlung

3-std., Do 10–12, P 200, und Blockstunden n.V.

Sa 9–12, SL (P 013)

A. Palzer

B. Dufeu

Übungen

Altportugiesische Lyrik

1-std., Do 12–13, P 108

W. Th. Elwert

Korrekturübungen

1-std., Mo 14–15, P 104

N. Becker

Poesie im Unterricht

1-std., Do 15–16, SB II 03–152

N. Becker

Übungsformen im Sprachunterricht

1-std., Do 16–17, SB II 03–152

N. Becker

Lettura di un autore italiano moderno: le novelle di

Giovanni Verga

2-std., Di 15–17, P 107 (Beginn: 26.4.)

B. Ciocchini

La chanson française: Léo Ferré

2-std., Fr 8.30–10, P 108

G. Dörr

Das französische Erziehungswesen

2-std., Fr 16–18, P 108

G. Dörr

Landeskunde für Examensemester

2-std., Di 14–16, SB II 03–242

D. Endepols

El ensayo hispano-americano

2-std., Di 16–18, P 5 (Beginn: 26.4.)

I. González

Übung zur provenzalischen Sprache und Literatur

2-std., Di 18–20, SB II 03–242

M. Mehlis

Explication de textes

2-std., in 2 Parallelkursen

Kurs A: Di 11–13, SB II 03–242

Kurs B: Do 14.30–16, SB II 03–144

D. Hurson

M. Mehlis

Estudio y comentario de los siguientes cuentos: José Revueltas: La palabra sagrada; J. José Arreola: El guardaaguas; Juan Rulfo: Luvina; Carlos Fuentes: La muñeca reina

1-std., Mo 18–19, P 108 (Beginn: 25.4.)

L. Pérez-González

Altfranzösische Lektüre: La Mort le roi Artu

2-std., Do 15–17, SB II 03–242

G. Schmidt

Leitura Comentada de Textos de M. Torga

1-std., Mi 13–14, P 107 (Beginn: 27.4.)

M. Silva-Brummel

Sprachkurse

Für die französischen Sprachkurse liegen in P 108 Listen aus (Mi 13. 4., 13–18 Uhr, Do 14. 4., 9–16 Uhr, Fr 15. 4., 9–14 Uhr)

Grundstudium

Grundkurs: Übungen zu Wortschatz, Grammatik, Stilistik und Übersetzung

2-std., in 2 Parallelkursen

Kurs A: Do 15.30–17, P 15

Kurs B: Fr 9.30–11, P 203

J. Nels

D. Hurson

Kurse zum Hörverstehen

I. mit Tonträgern

1-std., in 4 Parallelkursen

Kurs A: Cours de conversation
Mi 9–10, SB II 03–242

Kurs B: Cours de conversation
Do 11–12, SB II 03–242

Kurs C: Tonbandprogramm Interlignes
Di 17–18, P 102

Kurs D: Nachrichtensendungen
Di 16–17, P 102

D. Hurson

D. Hurson

D. Endepols

D. Endepols

II. mit Texten

1-std., in 4 Parallelkursen

Kurs A: Lecture d'articles de journaux
Di 10–11, SB II 03–144

Kurs B: Lecture d'articles de journaux
Di 13–14, P 110

Kurs C: Lecture d'articles de journaux
Mi 9–10, P 107

Kurs D: Lecture de textes de civilisation
Di 9–10, P 102

A. Peterschmitt

A. Peterschmitt

A. Peterschmitt

W. Imo

Französischer Aufsatz

2-std., in 3 Parallelkursen

Kurs A: Di 10–12, P 102

Kurs B: Mi 10–12, SB II 03–242

Kurs C: Mi 11–13, SB II 03–134

W. Imo

D. Hurson

D. Endepols

Deutsch-französische Übersetzung (Mittelkurs)

2-std., in 3 Parallelkursen

Kurs A: Di 16–18, P 7

Kurs B: Mi 12 s.t.–13.30, P 7

Kurs C: Do 8.30–10, P 108

A. Peterschmitt

A. Peterschmitt

J. Nels

Französische Grammatik

1-std., in 3 Parallelkursen

Kurs A: Di 8–9, P 102

Kurs B: Di 11–12, P 107

Kurs C: Do 16–17, P 10

W. Imo

A. Peterschmitt

M. Mehlis

Praktische Übungen zur französischen Aussprache

1-std., in 4 Parallelkursen

Kurs A:	Mi 8–9,	SL (P 013)
Kurs B:	Mi 9–10,	SL (P 013)
Kurs C:	Do 8–9,	SL (P 013)
Kurs D:	Do 9–10,	SL (P 013)

B. Dufeu

Hauptstudium

Kurse zum Hörverstehen

I. mit Tonträgern

Nachrichtensendungen

1-std., Do 12–13, P 103

D. Endepols

II. mit Texten

1-std., in 2 Parallelkursen

Kurs A:	Lecture de textes de civilisation.	
	Do 10–11,	SB II 03–242
Kurs B:	Lecture de textes de civilisation	
	Di 12–13,	P 107

D. Hurson

A. Peterschmitt

Französischer Aufsatz

2-std., in 3 Parallelkursen

Kurs A:	Di 14–15,	P 108,
	Di 15–16,	P 105
Kurs B:	Mi 11–13,	P 208
Kurs C:	Di 16–18,	SB II 03–242

A. Peterschmitt

J. Nels

M. Mehlis

Vorbereitungskurs auf den schriftlichen Teil des Staatsexamens
für das Lehramt an Realschulen: Aufsatz und Übersetzungen
(Voraussetzung: Mittelkurs-Abschluß)

Kurs A: (Pflichtkurs), 2-std., Mo 12–14, P 104

Kurs B: (Repetitorium), 2-std., Mo 17–19, P 4

W. Imo

W. Imo

Deutsch-französische Übersetzungsübungen (Oberkurs)

2-std., in 3 Parallelkursen

Kurs A:	Mi 9–11,	P 204
Kurs B:	Di 14.30–16,	P 102
Kurs C:	Do 17–19,	P 10

D. Endepols

M. Mehlis

M. Mehlis

Französisch-deutsche Übersetzungsübungen an schwierigen Texten

2-std., in 2 Parallelkursen

Kurs A:	Di 9–11,	SB II 03–152
Kurs B:	Di 12–14,	P 102

J. Nels

W. Imo

Klausurenkurs: Deutsch-französische Übersetzungen

(Voraussetzung: Oberkurs-Abschluß)

2-std., 14-tägl., in 2 Parallelkursen

Kurs A: für Studenten A–K: Mo 10–12, P 203

Kurs B: für Studenten L–Z: Mo 10–12, P 203

J. Nels

Klausurenkurs: Französisch-deutsche Übersetzungen

(Voraussetzung: Oberkurs-Abschluß)

2-std., 14-tägl., in 2 Parallelkursen

Kurs A: für Studenten A–K: Mo 10–12, P 10

Kurs B: für Studenten L–Z: Mo 10–12, P 10

W. Imo

Klausurenkurs: Aufsatz

(Voraussetzung: Oberkurs-Abschluß)

4-std., Fr 14.30–18.30, P 10

M. Mehlis

Dictée (Texte mittleren Schwierigkeitsgrades bis Staatsexamens-
niveau)

1-std., Do 10–11, P 104

D. Endepols

Französische Grammatik für Fortgeschrittene

2-std., in 2 Parallelkursen

Kurs A: Di 16.30–18, P 106

Kurs B: Fr 11–13, P 11

J. Nels
D. Hurson

Cours d'intonation française

Kurs A: 1-std., Di 9–10, P 200

Kurs B: 1-std., Di 10–11, P 200

B. Dufeu

Exercices individuels au laboratoire de langues

Kurs A: 1-std., Mi 10–11, SL (P 013)

Kurs B: 1-std., Mi 14–15, SL (P 013)

B. Dufeu

Spanisch

Spanischer Sprachkurs I (nur für Studierende der Romanischen Philologie und Wirtschaftspädagogen sowie Studierende im Nebenfach (MA und Promotion))

2-std., in 2 Parallelkursen

Kurs A: Di 16–17, P 12,

Do 16–17, P 13

Kurs B: Di 14–15, P 6,

Do 17–18, P 108

L. Pérez-González

Spanischer Sprachkurs II

2-std., Mo 15–16, P 108,

Do 14–15, P 108

L. Pérez-González

Sprachlaborübungen in Verbindung mit dem spanischen Sprachkurs II

1-std., in 2 Parallelkursen

Kurs A: Mo 14–15, SL (P 013) + P 108

Kurs B: Fr 14–15, SL (P 013) + P 107

L. Pérez-González

Spanischer Sprachkurs III

2-std., Di 15–16, P 202,

Fr 13–14, P 108

L. Pérez-González

Übersetzungsübungen Deutsch-Spanisch

1-std., Do 13–14, P 108

L. Pérez-González

Lektüre moderner Texte in spanischer Sprache (mit Redaktion und Konversation)

1-std., Fr 15–16, P 107

L. Pérez-González

Italienisch

Italienischer Sprachkurs I

(für Hörer aller Fachbereiche)

3-std., Mo 14–15, P 13, Di 14–15, P 10,

Mi 14–15, P 7

B. Ciocchini

Italienischer Sprachkurs II

2-std., Mo 15–17, P 4

B. Ciocchini

Sprachlabor-Übungen in Verbindung mit dem italienischen Sprachkurs II

1-std., Di 13–14, SL (P 013)

B. Ciocchini

Italienischer Sprachkurs III

2-std., Do 15–17, P 107

B. Ciocchini

Italienischer Oberkurs: Deutsch-italienische Übersetzungsübungen

1-std., Do 14–15, P 107

B. Ciocchini

Portugiesisch

Portugiesischer Sprachkurs I

(für Hörer aller Fachbereiche ohne oder mit geringen Vorkenntnissen)

2-std., Mo 17–18, P 107, Di 13–14, P 108

M. Silva-Brummel

Sprachlabor-Übungen in Verbindung mit dem portugiesischen Sprachkurs I 1-std., Mi 12–13, SL (P 013)	M. Silva-Brummel
Portugiesischer Sprachkurs II (Fortsetzung des portugiesischen Sprachkurses I) 2-std., Mo 13–14, P 108, Di 14–15, SB II 03–152	M. Silva-Brummel
Portugiesischer Sprachkurs III (Fortsetzung des portugiesischen Sprachkurses II) 2-std., Di 15–17, SB II 03–152	M. Silva-Brummel
Portugiesischer Oberkurs (nur für Fortgeschrittene) 2-std., Mo 14–16, P 107	M. Silva-Brummel

SLAVISTIK

Vorlesungen

Vorlesung zur russischen Literaturgeschichte
2-std., N. N.

Vorlesung zur Slavistik
2-std., N. N.

Hauptseminare

N. N.
2-std., N. N.

Russische Komödien
2-std., Mi 13–15, P 103 E. Kolb

Proseminare

Čechovs Prosa
2-std., Di 16–18, P 15 E. Kolb

Russische Formalisten
2-std., Fr 9–11, P 102 J. Peters

Altkirchenslavisch I
2-std., Mi 13–15, P 102 C. Tuschinsky

Übungen

Übung zur Geistesgeschichte: Die russische „Intelligentsija“
2-std., Do 8–10, P 15 E. Staffa

Übung zur Fachdidaktik:
Lehrbuchanalyse, Lehr- und Lernverhalten
2-std., Mo 15–17, P 15 E. Staffa

Übung zur Literaturtheorie:
Texte des sowjetischen Strukturalismus (ab 4. Semester)
2-std., Di 12–14, P 203 R. Ritschel

Phonetik und Intonation im Russischen
2-std., Di 14–16, P 200 (AVI) E. Staffa

Abriß der polnischen Literaturgeschichte mit Übersetzungsübungen
2-std., Fr 9–11, R 36 A. Slupski

Repetitorium der polnischen Grammatik mit Texten und Gesprächen
2-std., Do 10–12, R 36 A. Slupski

Geschichte der serbischen und kroatischen Sprache, I. Teil,
Einführung und Lautlehre
2-std., Do 10–12, P 15 B. Palme

Sprachkurse**Russisch**

Einführung in das Russische (Intensivkurs) 5-std., Mo, Di, Mi, Do, Fr 8–9, AVI 200	R. Ritschel mit N. N.
Einführung in das Russische (Intensivkurs) 3-std., Mo 10–11 (P 107), Di 10–11 (P 108), Do 10–11, P 110	R. Ritschel
Soziale Phase im Medienverbundsystem (Intensivkurs) 3-std., Mo, Di 9–10, (AVI 200), Do 9–10 (SL 013)	R. Ritschel
Grammatik zum Intensivkurs 2-std., Mo 11–12 (P 202), Di 11–12 (P 15)	R. Ritschel
Verben der Bewegung, Aspekte und Aktionsarten im Russischen (Intensivkurs) 2-std., Do 12–13 (P 202), Do 14–15 (P 203)	V. Schitikova
Konversation (Intensivkurs) 2-std., Di 14–16, SL 013	V. Schitikova
Russisch für Fortgeschrittene (F 1) 1-std., Di 11–12, AVI 200	E. Staffa
Russisch für Fortgeschrittene (F 1) 3-std., Mo 11–13 (P 107), Di 9–10, P 15	E. Staffa
Aufsatzübung I (ab 2. Semester) 2-std., Mi 9–11, P 15	A. Tsurikov
Grammatik für Fortgeschrittene 2-std., Mo 10–11, Fr 9–10, P 15	A. Tsurikov
Russisch F 3: Lektüre alltagsrelevanter Texte unter Berücksichtigung ausgewählter grammatischer Kapitel (4. Semester) 2-std., Do 12–14, SL 013	R. Ritschel
Übersetzungsübung Deutsch-Russisch (ab 4. Semester) 2-std., Mi 11–13, P 15	A. Tsurikov
Konversation über landeskundliche Themen (ab 5. Semester) 1-std., Mi 14–15, P 15	V. Schitikova
Sowjetische Spielfilme als Grundlage umgangssprachlicher und literarischer Konversation (ab 5. Semester) 2-std., Mi 9–11, AVI 200	V. Schitikova
Übersetzung literarischer Texte (deutsch-russisch, ab 5. Semester) 2-std., Mi 15–17, P 15	V. Schitikova
Kolloquium über literarische Themen (in russischer Sprache, ab 6. Semester) 2-std., Fr 10–12, P 15	A. Tsurikov
Übersetzungsübung Russisch-Deutsch (ab 7. Semester) 2-std., Mo 11–13, P 15	A. Tsurikov
Russischer Klausurenkurs für Examenssemester 2-std., Mo 13–15, P 15	A. Tsurikov
Polnisch	
Polnisch für Anfänger 2-std., Mo 8–9, P 15, Do 8–9, P 207	A. Slupski
Polnisch für Fortgeschrittene I 2-std., Di 8–10, P 107	A. Slupski

Polnisch für Fortgeschrittene II
2-std., Di 10–11, P 15, Fr 8–9, P 107 A. Slupski

Polnisch für alle Gruppen im Sprachlabor
2-std., Mo, Do 9–10, R 40 A. Slupski

Serbokroatisch

Serbokroatisch für Fortgeschrittene I
3-std., Mo 11–13, Do 12–13, R 40 B. Palme

Serbokroatisch für Fortgeschrittene II
2-std., Mi 11–13, R 40 B. Palme

Serbokroatisch für sehr Fortgeschrittene IV
2-std., Mi 9–11, R 40 B. Palme

Serbokroatisch für sehr Fortgeschrittene
Lektüre, Übersetzung, Konversation
3-std., Mo 9–11, Do 9–10, R 36 B. Palme

Tschechisch

Tschechisch für Anfänger
2-std., Mo 14–16, P 207 V. Kořenský

Tschechisch für Fortgeschrittene
2-std., Mo 14–16, P 207 V. Kořenský

Ungarisch

Siehe unter FB 16, Geschichte

KLASSISCHE PHILOLOGIE

Vorlesungen

Thukydides
2-std., Mi, Do 11–12, P 206 A. Spira

Epikur
1-std., Mi 12–13, P 206 K. Sallmann

Vergil, Aeneis (mit eingebauter Lektüre)
4-std., Di 10–12, Mi 10–11, Do 10–11, P 206 A. Wlosok

Livius II
3-std., Di, Mi, Do 9–10, P 206 J. Blänsdorf

Lucan
2-std., Mo 11–13, P 206 K. Sallmann

Historiae Litterarum Latinarum Conspectus per Genera
(lateinische Literaturgeschichte im Überblick)
1-std., Fr 10–11, P 206 A. Thierfelder
K. Sallmann

Seminare und Übungen

a) für alle Stufen

Griechische Lektüre: Odyssee und epischer Kyklos
2-std., Mi 14–16, P 206 U. Reinhardt

Lateinische Lektüre: Vergil, Aeneis
(s. Vorlesung Vergil, Aeneis) A. Wlosok

Lateinische Lektüre: Quintilian, Institutio Oratoria
2-std., Di 14–16, P 206 J. Blänsdorf

b) Unterstufe

Einführung in die Klassische Philologie (nur in Verbindung mit lat. Proseminar I) 1-std., Di 16-17, P 206	K. Sallmann
Lateinisches Proseminar I: Cicero, Briefe (nur in Verbindung mit Einführungsübung) 2-std., Di 17-19, P 206	K. Sallmann
Lateinisches Proseminar II. Vergil, Eklogen (nicht für Anfänger) 3-std., Do 16 s.t.-18 c.t., P 206	A. Wlosok
Griechisches Proseminar: Lysias 2-std., Mi 16-18, P 206	A. Spira
Griechische Stilübungen I/II 3-std., Mo 9-11, Do 8-9, P 206	D. Müller
Vorkurs zu den lateinischen Stilübungen I 1-std., Di 8-9, P 206	R. Gierlich
Lateinische Stilübungen I 3-std., Mi 8-9, P 204 (zusammen mit Oberstufe), Fr. 11-13, P 206	R. Gierlich

c) Oberstufe

Griechisches Hauptseminar: Theorie und Praxis der attischen Redekunst 2-std., Mo 16-18, ÜR 331	A. Spira
Lateinisches Hauptseminar: Apuleius 2-std., Fr 16-18, P 206	J. Blänsdorf
Lateinische Stilübungen II 3-std., Mi 8-9, P 204 (zusammen mit Unterstufe), Fr 11-13, P 207	U. Reinhardt
Lateinisch-deutscher Übersetzungskurs 2-std., Do 14-16, P 206	J. Blänsdorf A. Wlosok

**Griechische und lateinische Sprachkurse
(für Hörer aller Fachbereiche)**

Griechisch für Anfänger (mit Übungen in der Sprachlehranlage) 4-std., Mo 14-16, P 206, Mi 16-18, P 107, Mo 13-14, SL	D. Müller
Griechisch für Fortgeschrittene 4-std., Mo 14-16, P 7, Fr 14-16, P 6	G. Kurz
Griechische Lektüre: Platon 4-std., Mo, Fr 16-18, P 6	G. Kurz
Latein für Anfänger 4-std., in 2 Parallelkursen Kurs A: Di 14-16, P 5, Do 14-16, P 2 Kurs B: Di 16-18, Fr 14-16, P 2	G. Kurz N. N.
Latein für Fortgeschrittene 4-std., in 2 Parallelkursen Kurs A: Mo, Mi 16-18, P 2 Kurs B: Mo, Do 16-18, P 3	M. Giesche D. Müller
Lateinische Lektüre A: Cicero, Staatsreden 4-std., Mo 17-19, P 103, Do 17-19, P 207	W. Hoben
Lateinische Lektüre B: Cicero, Philosophische Schriften 4-std., Mi 16-18, P 12, Fr 14-16, P 206	U. Reinhardt

Lateinische Lektüre C: Mittelalterliche Poesie 4-std., Di, Do 16–18, UR 331	G. Kurz
Neugriechisch für Anfänger 3-std., Mi 13.30–15, P 6 Mi 15–16, SL	D. Müller
Neugriechische Lektüre: Prevelakis, O Ilios tou thanatou 2-std., Do 14–15, SL, Do 15–16, P 6	D. Müller

ÄGYPTOLOGIE

Vorlesungen

Geschichte der ägyptischen Spätzeit (3. Zwischenzeit) 1-std., Di 16–17, P 203	E. Winter
Erzählende Literatur im alten Ägypten 1-std., Di 17–18, P 203	E. Winter
Altägyptisch II 2-std., Di 18–19, Fr 16–17, P 203	E. Winter

Seminar

Methodik ägyptologischer Arbeit 2-std., Fr 17–19, P 203	E. Winter
--	-----------

Übungen

Koptisch, Lektüre: Texte von Nag'Hamadi 1-std., Fr 15–16, P 203	E. L. Rapp
--	------------

KLASSISCHE ARCHÄOLOGIE

Vorlesungen

Etruskische Kunst III 2-std., Do 11–13, Hs P 3	G. Hafner
Denkmälerkunde IX: Römische Kaiserzeit 200 – 325 n. Chr. 2-std., Mi 12–13, Fr 9–10, Hs P 3	H. Büsing

Seminare und Übungen

Die Reliefwerke Ludovisi-Boston (Fortgeschrittene) 2-std., Di 16–18, P 210	G. Hafner
Kolloquium über neue archäologische Literatur 2-std., Di 10–12, P 210	G. Hafner
Minoische Wohnkultur 2-std., n.V., P 210	H. Büsing

KUNSTGESCHICHTE

Alle Lehrveranstaltungen finden, wenn nicht anders vermerkt, im Hörsaal oder Übungsraum des Kunstgeschichtlichen Instituts, Binger Straße 26, statt.

Vorlesungen

Einführung zu Rubens (publ.) 2-std., Do 17.30–19	F. Fischer
Italien in frühchristlicher Zeit 2-std., Mi 17–19	O. Feld

Deutsche Kunst des 16. und 17. Jahrhunderts (publ.) 2-std., Fr 17.30–19	F. Arens
Geschichte der Kunst von der altchristlichen Zeit bis zur Gegenwart. Überblick in 6 Semestern IV: Renaissance und Manierismus (publ.) 2-std., Mo 18–19.30	H.-J. Imiela
Die Kunst der Renaissance in Frankreich (publ.) 2-std., Do 15–17	H. Biermann
Deutsche Malerei 1830 – 1870 (publ.) 2-std., Di 16–18	H.-J. Imiela
Romantische Denkmalpflege 1-std., Di 15–16	W. Bornheim gen. Schilling
Überblick über die islamische Kunst an Hand von Beispielen aus verschiedenen Museen (publ.) 1-std., Fr 15–16	H. Erdmann

Seminare

Proseminar für Kunsterzieher

Kunstgeschichtliche Grundbegriffe 2-std., Mi 19–20.30	H.-J. Imiela
--	--------------

Grundseminare für Haupt- und Nebenfächler

Spätantike Katakomben 2-std., Di 8.30–10	O. Feld
Dom- und Münstertürme in Deutschland 2-std., Do 11–13	F. Fischer
Rubens; die Komposition der Heiligenbilder 2-std., Mi 14–16	F. Fischer
Max Klinger 2-std., Do 9–11	H.-J. Imiela

Hauptseminare für Kunsterzieher

Baukunst der Karolinger 2-std., Do 19–21	O. Feld
Mittelrheinische Kunstwerke und Künstler des 16. bis 17. Jahrhunderts (prs.) 2-std., Mi 14.30–16	F. Arens ✓
Probleme der modernen Architektur 2-std., Di 19–20.30	H. Biermann

Hauptseminare für Haupt- und Nebenfächler

Architektur des 13. und 14. Jahrhunderts in Mittelitalien (prs.) 2-std., Fr 11–13	H. Biermann
Große Künstler und Bauten des Barock (prs.) 2-std., Mi 10–12	F. Arens

Übung

Kurzexkursionen zu den Museen der Umgebung halbtägig, Z.n.V.	H. Erdmann
--	------------

Kolloquium

Kolloquium mit Doktoranden und Kollegen (prs.) 2-std., Mo 16–18	F. Arens H. Biermann O. Feld	F. Fischer H. J. Imiela
--	------------------------------------	----------------------------

Exkursionen

Exkursionen zu Kunstdenkmälern und Museen; (nach vorheriger Ankündigung)
ganztäglich an Wochenenden und in der vorlesungsfreien Zeit

F. Arens
H. Biermann
O. Feld
F. Fischer
H. J. Imiela

Künstlerische und technische Ausbildung

Freies und gebundenes Zeichnen
2-std., Di 15–17, O.n.V.

T. Ciolek

Baufnahmen und Architekturzeichnen
2-std., Mo 14–16, 14-tägl., O.n.V.

V. Geißler

ORIENTKUNDE**Vorlesungen**

Zur Phänomenologie der Religion
(Der Mensch und die Natur)

E. L. Rapp

1-std., Di 17–18, P 5

Überblick über die islamische Kunst an Hand von Beispielen
aus verschiedenen Museen (publ.)

H. Erdmann

1-std., Fr 15–16, Kunstgeschichtl. Institut

Geschichte der islamischen Koranexegeese (publ.)

H. Horst

1-std., Fr 9–10, P 13

Geschichte der Irak-Türkmänen

M. Al-Bayati

1-std., Do 14–15, R 314

Einführung in die Semitistik IV.

H.-R. Singer

2-std., 14-tägl., Mi 13–14.30, R 314

Seminare und Übungen

Seminar zur Religion des Islam

H. Venzlaff

2-std., Mo 14.30–16, R 314

Kurzexkursionen zu Museen in der Umgebung
halbtägig, Z.n.V.

H. Erdmann

Arabisch für Anfänger (2. Sem.)

H. Horst

2-std., Mo 11–12, Fr 11–12, R 314

Modernes Arabisch für Anfänger II

M. Al-Bayati

2-std., Mo 16–18, AVI P 200

Arabische Lektüre (ab 3. Sem.)

H. Venzlaff

2-std., Z.n.V., R 314

Seminar zur Geschichte der islamischen Koranexegeese

H. Horst

1-std., Fr 10–11, R 314

Arabische Geographen des 14. Jahrhunderts über Anatolien

H.-J. Kornrumpf

2-std., 14-tägl., Mi 13–15, F 314

Einführung in das tunesische Arabisch

H.-R. Singer

2-std., 14-tägl., Mi 10–12, R 314

Einführung in das Syrisch-Aramäische

H.-R. Singer

2-std., 14-tägl., Mi 14.30–16, R 314

Koptische Lektüre (Nag' Hamadi)

E.-L. Rapp

1-std., Fr 15–16, P 207

Persisch II (für Fortgeschrittene)

L. Jost

2-std., Mo 12–13, Fr 12–13, R 314

Lektüre persischer volkskundlicher Texte

J. Benzing

2-std., Do 10–12, R 314

Persische Urkunden 1-std., Mo 10–11,	R 314	H. Horst
Kurdisch für Anfänger 2-std., Do 15–17,	R 314	M. Al-Bayati
Kurdische Lektüre 2-std., Do 11–13,	R 314	J. Benzing
Türkisch I 2-std., Di, Do 9–10,	R 314	J. Benzing
Leichte türkische Lektüre für Anfänger (III) 2-std., Z.n.V.,	R 314	H. Venzlaff
Fragen zur türkischen Grammatik 2-std., Z.n.V.,	R 314	L. Johanson
Osmanisch-türkische Geographen 1-std., Mo 9–10,	R 314	H. Horst
Katib Çelebi (Hacı Halife) 2-std., 14-tägl., Mi 10–12,	R 314	H.-J. Kornrumpf
Karatschaische Lektüre 1-std., Di 10–11,	R 314	J. Benzing
Tuvinische Lektüre 1-std., Di 11–12,	R 314	J. Benzing
Einführung in das Altmongolische 1-std., Di 12–13,	R 314	J. Benzing
Hausa I (lingua franca Westafrikas) 1-std., Fr 17–18,	R 314	E. L. Rapp
Twi: Lektüre 1-std., Fr 16–17,	R 314	E. L. Rapp

INDOLOGIE

Vorlesungen

Der politische Buddhismus 2-std., Do 11–13,	R 00–504 (Forum)	W. Schmitt W. Kohler
--	------------------	-------------------------

Seminare und Übungen

Sanskrit für fortgeschrittene Anfänger 2-std., Z.n.V.,	R 321	O. v. Hinüber
Leichte Sanskritlektüre: Fabel-Literatur 2-std., Z.n.V.,	R 321	G. Buddruss
Interpretation eines klassischen indischen Dramas: Sudrakas Mrcchakatika 2-std., Z.n.V.,	R 321	O. v. Hinüber
Nachklassische Kunstdichtung: Magha 1-std., Z.n.V.,	R 321	G. Buddruss
Texte zur Biographie des Buddha III: Das Mahāparinibbānasutta des Dīghanikāya 2-std., Z.n.V.,	R 321	O. v. Hinüber
Einführung in das Hindi 2-std., Z.n.V.,	R 321	G. Buddruss
Moderne Hindi-Literatur: Kurzprosa von Premchand 2-std., Z.n.V.,	R 321	W. Schmitt
Doktoranden-Kolloquium 1-std., Z.n.V.,	R 321	G. Buddruss

16. Fachbereich Geschichtswissenschaft

Anschrift: Postfach 3980, Welderweg 18 (Philosophicum), 65 Mainz

Dekan: Prof. Dr. Konrad Fuchs (Amtszeit endet am 31.3.77), Sprechzeiten: nach Vereinbarung, P Zi. 127, Tel. 39/28 14 und 34 22,

Dekanat: Henni Schmitt, Sprechzeiten: Mo–Fr 10–12, P Zi. 125, Tel. 39/28 14 und 34 22

Informationen für Studierende

STUDIENFÄCHER UND -ABSCHLUSSMÖGLICHKEITEN

Vor- und Frühgeschichte: Magister; Promotion, die keine Abschlußprüfung voraussetzt.

Alte Geschichte: Magister; Promotion, die keine Abschlußprüfung voraussetzt.

Geschichte: Staatsprüfung für das Lehramt an Realschulen; Staatsprüfung für das Lehramt an Gymnasien.

Mittlere und Neuere Geschichte: Magister; Promotion, die keine Abschlußprüfung voraussetzt.

Geschichtliche Hilfswissenschaften: Promotion, die keine Abschlußprüfung voraussetzt.

Byzantinistik: Magister; Promotion, die keine Abschlußprüfung voraussetzt.

Osteuropäische Geschichte: Magister; Promotion, die keine Abschlußprüfung voraussetzt. Bezüglich der verlangten Sprachkenntnisse siehe Magister- bzw. Promotionsordnung.

Buch-, Schrift- und Druckwesen: Magister; Promotion, die keine Abschlußprüfung voraussetzt.

Musikwissenschaft: Magister; Promotion, die keine Abschlußprüfung voraussetzt; Staatsprüfung für das Lehramt an Realschulen; Staatsprüfung für das Lehramt an Gymnasien (beide nur in Verbindung mit Musikerziehung).

BIBLIOTHEKEN

Dipl.-Bibliothekarin A. Haubrich, R 123, App. 43 33

Bibliothek des Instituts für Vor- und Frühgeschichte, R 134

Bibliothek des Instituts für Alte Geschichte, R 353, Mo–Fr 8.30–18

Bibliothek des Historischen Seminars, R 123, Mo–Fr 8–20

Bibliothek der Byzantinistik, P R 352

Bibliothek des Musikwissenschaftlichen Instituts, Mo–Fr 8.30–17.30

Bibliothek des Instituts für Buchwesen: R 23

Bibliothek für Osteuropakunde: R 37, Mo–Fr 9–17

STUDIENBERATUNG

Geschichte: Mi 9–11, P Zi. 118

STUDIENPLAN

Studienplan für das Fach Vor- und Frühgeschichte (liegt dem Kultusministerium zur Genehmigung vor)

Studienplan für das Fach Geschichte (liegt dem Kultusministerium zur Genehmigung vor)

Studienplan für das Fach Byzantinistik (liegt dem Kultusministerium zur Genehmigung vor)

Studienplan für das Fach Buch-, Schrift- und Druckwesen (in Bearbeitung)

Studienplan für das Fach Musikwissenschaft (liegt dem Kultusministerium zur Genehmigung vor)

PRÜFUNGSORDNUNGEN, PRÜFUNGSÄMTER UND -AUSSCHÜSSE**Lehramt an Gymnasien**

Prüfungsordnung: „Ordnung der Wissenschaftlichen Prüfung für das Lehramt an Gymnasien“ vom 14. 6. 1974, veröffentlicht im Amtsblatt des Kultusministeriums Rheinland-Pfalz, Nr. 11 vom 12. Juli 1974, Seite 253–286, zu beziehen vom Verlag Emil Sommer, 6718 Grünstadt/Pfalz oder über den Buchhandel; Bestell-Nr.: Sch 134, Preis 3,90 DM.

Lehramt an Realschulen

Prüfungsordnung: „Ordnung der Wissenschaftlichen Prüfung für das Lehramt an Realschulen“ vom 1. 3. 1976, veröffentlicht im Amtsblatt des Kultusministeriums Rheinland-Pfalz, Nr. 4/1976 vom 30. 3. 1976, Seite 69–94. Erhältlich zum Preis von 1,20 DM im Mainzer Buchhandel und in der Uni-Pressestelle.

Prüfungsamt: Landesprüfungsamt für das Lehramt an Schulen in Rheinland-Pfalz –
Abt. VII des Kultusministeriums Rheinland-Pfalz

Präsident: Ministerialdirigent Dr. LESSING

Sprechzeiten in der Universität: SB II, Zi. 03/342, Mi 9–11, Tel. 39/28 00/01

Sprechzeiten im Kultusministerium: Di, Fr 9–12, Zi. 316, Tel. 16/45 25 und 45 26

Wissenschaftliche Prüfung für das Lehramt an Gymnasien

Ministerialrat SAFFERLING

Sprechzeiten in der Universität: SB II, Zi. 03–342, Mi 9–11, Tel. 39/28 02

Sprechzeiten im Kultusministerium: Di, Fr 9–12, Zi. 321, Tel. 16/45 30

Frau SCHERLENZKY

Sprechzeiten in der Universität: SB II, Zi. 03–341, Tel. 39/28 05

Mo, Di, Mi, Fr 10–12

Wissenschaftliche Prüfung für das Lehramt an Realschulen

Ministerialrat MÖLLER

Sprechzeiten in der Universität: SB II, Zi. 03–342, Tel. 39/28 02, Mi 9–11

Sprechzeiten im Kultusministerium: Di, Fr 9–12, Zi. 307, Tel. 16/45 29

Frau Gertrud MÜLLER

Sprechzeiten in der Universität: SB II, Zi. 03–333, Tel. 39/28 04, Di–Fr 10–12

Magister Artium

Prüfungsordnung: Ordnung für die Akademische Abschlußprüfung (Magisterprüfungsordnung) vom 5. 2. 1963 in der Fassung vom 16. 2. 1971.

Promotion

Die neue Promotionsordnung liegt dem Kultusministerium zur Genehmigung vor.

EINFÜHRUNGSVERANSTALTUNGEN FÜR STUDIENANFÄNGER

Mo, 18. 4. 1977, 11 Uhr, Geschichte und Buchwesen (P 4)

KOMMENTAR ZU DEN LEHRVERANSTALTUNGEN

Der Kommentar zu den Lehrveranstaltungen für die Studienfächer des 16. Fachbereichs liegt ab 1. Februar 1977 vor, erhältlich in P Zi. 121, Zi. 123.

Wissenschaftliche Einrichtungen

Integrierte wissenschaftliche Einrichtungen mit eigener Leitung, ohne eigene Verwaltung.

Institut für Vor- und Frühgeschichte

Welderweg 18 (Philosophicum)

Leitung: Prof. M. Müller-Wille, Tel 39/26 67, Sekretariat: A. Asch, S. Kohz, P Zi. 130,
Tel. 39/26 67

Priv.-Doz.: Prof. Dr. N. Bantelmann, Tel. 39/26 67

Wiss. Mitarbeiter: Dr. Barbara Lettmann, App. 33 92

Institut für Alte Geschichte

Welderweg 18 (Philosophicum)

Leitung: Prof. H. Bellen, Tel. 39/27 51, Sekretariat: E. Bitsch, P Zi. 350, Tel. 39/27 52

Wiss. Mitarbeiter: Dr. W. Hoben, Tel. 39/27 52, Dr. L. Schumacher, App. 33 55

Historisches Seminar

Welderweg 18 (Philosophicum)

Geschäftsführung: Prof. Dr. A. Gerlich, Tel. 39/22 65, Sekretariat: I. Kramers, P Zi. 121,
Tel. 39/28 96

Abteilung I: Neuere Geschichte

Welderweg 18 (Philosophicum)

Prof. H. Weber, Tel. 39/26 63, Prof. Dr. H. Duchhardt, SB II, Zi. 03–133, Tel. 39/27 50,
Sekretariat: R. Schuchmann, P Zi. 115, Tel. 39/26 12

Wiss. Mitarbeiter: K.-P. Decker, Tel. 39/26 63, F. Dumont, Tel. 39/27 75, A. Luttenberger,
Tel. 39/26 63, Akad. Oberrat Dr. W. G. Rödel, Tel. 39/24 33, Akad. Oberrätin Dr.
Elfriede Salden, Tel. 39/27 76

Abteilung II: Mittelalter

Welderweg 18 (Philosophicum)

Prof. A. Becker, Tel. 39/26 64, Prof. J. J. Menzel, Tel. 39/24 33, Sekretariat: E. Tönges,
P Zi. 117, Tel. 39/27 75

Wiss. Mitarbeiter: E. D. Hehl, Tel. 39/26 64, Ingrid Ringel, Tel. 39/27 74, Dr. F. Staab,
Tel. 39/27 74

Abteilung III: Vergleichende Landesgeschichte

Welderweg 18 (Philosophicum)

Prof. A. Gerlich, Tel. 39/22 65, Prof. W. Dotzauer, Tel. 39/27 74, Sekretariat: L. Schröder,
P Zi. 117, Tel. 39/27 75

Wiss. Mitarbeiter: K.-H. Spieß, Tel. 39/22 65

Abteilung IV: Neueste Geschichte

Welderweg 18 (Philosophicum)

Prof. W. Baumgart, Tel. 39/26 69, Prof. K. Fuchs, Tel. 39/28 96, Sekretariat: H. Riehm,
P Zi. 115, Tel. 39/26 12

Wiss. Mitarbeiter: Akad. Direktor Dr. E. Verchau, Tel. 39/27 76

Wiss. Mitarbeiter: N. N.

Abteilung V: Byzantinistik

Welderweg 18 (Philosophicum)

N. N., Tel. 39/27 82, Sekretariat: N. N., Tel. 39/42 92

Institut für Buchwesen

Welderweg 18 (Philosophicum)

Leitung: Prof. H.-J. Koppitz, Tel. 39/25 80

Wiss. Mitarbeiter: Dr. C. W. Gerhardt, Tel. 39/25 80

Ass.-Prof.: A. 'Swierk, Tel. 39/27 75

Musikwissenschaftliches Institut

Welderweg 18 (Philosophicum)

Leitung: Prof. H. Federhofer, Tel. 39/25 89, Sekretariat: U. Wadewitz, P Zi. 159,
Tel. 39/22 59

Professoren: F. W. Riedel, Tel. 39/28 99, H. Unverricht, Tel. 39/27 81

Wiss. Mitarbeiter: Dr. K. Oehl, Tel. 39/22 59, Dr. H. Schneider, Tel. 39/22 59

Institut für Osteuropäische Geschichte

Welderweg 18 (Philosophicum)

Leitung: Prof. G. Rhode, Tel. 39/28 11, Sekretariat: G. Wolter, P Zi. 32, Tel. 39/28 12

Professoren: G. Wild, Tel. 39/28 10

Ass.-Prof.: U. Haustein, Tel. 39/28 13

Wiss. Mitarbeiter: Dr. Stanislaw Leblang, App. 41 01, Dr. G. Wagner, Tel. 39/21 13

Personalteil

(Die Sprechstunden finden, sofern nicht anders angekündigt, im Anschluß an die Lehrveranstaltungen statt).

A) Bedienstete der Universität

PROFESSOREN

a) Hauptamtliche Professoren

BAUMGART, Winfried, Dr. phil., Mittlere, Neuere und Neueste Geschichte,
Südring 39, 65 Mainz-Bretzenheim, Tel. 3 35 54,
Sprechstunden: Do 11–12, Zi. 109, Tel. 39/26 69

BECKER, Alfons, Dr. phil., Mittelalterliche Geschichte, Tel. 39/26 64,
Bebelstraße 24, 65 Mainz-Bretzenheim, Tel. 3 43 59

- BELLEN, Heinz, Dr. phil., Alte Geschichte,
Alfred-Nobel-Straße 23, 65 Mainz-Gonsenheim, Tel. 9 99 19,
Sprechstunden: Fr 11–12, Zi. 351, Tel. 39/27 51
- FEDERHOFER, Hellmut, Dr. phil., Musikwissenschaft und Musikgeschichte,
Am Königsborn 18, 65 Mainz 21, Tel. 4 05 12,
Sprechstunden: Di, Do 17–18, Zi. 158, Tel. 39/25 89
- FUCHS, Konrad, Dr. phil., Neuere Geschichte, Geschichtliche Landeskunde und
Sozial- und Wirtschaftsgeschichte,
Unterer Michelsbergweg 10, 65 Mainz, Tel. 8 24 45,
Sprechstunden: Zi. 121a, Tel. 39/28 96
- GERLICH, Alois, Dr. phil., Mittlere und Neuere Geschichte und Geschichtliche
Landeskunde,
Fritz-Philippi-Straße 13, 62 Wiesbaden, Tel. (0 61 21) 40 11 51,
Sprechstunden: Mo 10–11, Zi. 107, Tel. 39/22 65
- KESSEL, Eberhard, Dr. phil., Neueste Geschichte, Mittlere und Neuere Geschichte,
emeritiert,
Alfred-Mumbächer-Straße 34, 65 Mainz-Bretzenheim, Tel. 3 48 52,
Sprechstunden: Zi. 113, Tel. 39/26 12
- KOPPITZ, Hans-Joachim, Dr. phil., Buch- und Bibliothekswesen, Germanische
Philologie,
Nassestraße 36, 5 Köln 41, Tel. (02 21) 44 38 99,
Sprechstunden: Di 15–16, Zi. 25, Tel. 39/25 80
- MENZEL, Josef Joachim, Dr. phil., Mittelalterliche Geschichte und Historische
Hilfswissenschaften, Tel. 39/24 33,
Hinter der Kirche 26, 65 Mainz 41, Tel. (0 61 36) 56 95
- MÜLLER-WILLE, Michael, Dr. phil., Vor- und Frühgeschichte,
Weidmannstraße 26, 65 Mainz, Tel. 83 11 19,
Sprechstunden: Mo 10–12, P Zi. 132, Tel. 39/26 67
- PETRY, Ludwig, Dr. phil., Mittlere und Neuere Geschichte, Geschichtliche Landes-
kunde, emeritiert,
Am Weisel 42, 65 Mainz 21, Tel. 4 07 22
- RÄTZEL, Wilhelm, Dr. phil., Vor- und Frühgeschichte, pensioniert,
Westring 235, 65 Mainz-Mombach, Tel. 68 34 06
- RHODE, Gotthold, Dr. phil., Osteuropäische Geschichte,
Mittlere und Neuere Geschichte,
Kapellenstraße 8, 65 Mainz-Gonsenheim, Tel. 4 19 00,
Sprechstunden: Do 11–12, Zi. 30, Tel. 39/28 11
- RIEDEL, Friedrich Wilhelm, Dr. phil., Musikwissenschaft,
Im Münchfeld 7, 65 Mainz, Tel. 3 16 04,
Sprechstunden: Di 18–19, und nach Vereinbarung, Zi. 164, Tel. 39/28 99
- RUPPEL, Aloys, Dr. phil., Dr. litt. et jur. h. c., Buch-, Schrift- und Druckwesen, emeritiert,
Fischtorplatz 15, 65 Mainz, Tel. 2 62 78
- SCHMITZ, Arnold, Dr. phil., Musikwissenschaft und Musikgeschichte, emeritiert,
Westring 251, 65 Mainz-Mombach, Tel. 4 43 70
- SCHNEIDER, Carl, Dr. phil., Hellenistische und spätantike Religionsgeschichte, emeritiert,
Siegbertstraße 1, 672 Speyer
- SIEBERT, Ferdinand, Dr. phil., a. D., Mittlere und Neuere Geschichte, emeritiert,
Am Jugendwerk 24, 65 Mainz, Tel. 3 19 27
- UNVERRICHT, Hubert, Dr. phil., Musikwissenschaft, Musikgeschichte und
Systematische Musikwissenschaft,
Hans-Böckler-Straße 43a, 65 Mainz-Bretzenheim, Tel. 36 16 06,
Sprechstunden: Di 11–13, Zi. 163, Tel. 39/27 81
- USLAR, Rafael von, Dr. phil., Vor- und Frühgeschichte, emeritiert,
Georg-Büchner-Straße 27, 65 Mainz-Hechtsheim, Tel. 5 96 15

WEBER, Hermann, Dr. phil., Mittlere und Neuere Geschichte,
Weidmannstraße 16, 65 Mainz, Tel. 8 21 24,
Sprechstunden: Zi. 103, Tel. 39/26 63

WILD, Georg, Dr. theol., Osteuropäische Geschichte,
Evangelisches Pfarrhaus, 6501 Harxheim, Tel. (0 61 49) 2 26,
Sprechstunden: nach der Vorlesung, Zi. 26, Tel. 39/28 10

b) Habilitierte Bedienstete

BANTELMANN, Niels, Dr. phil., Privatdozent, Professor, Institut für Vor- und Frühgeschichte,
Schubertstraße 10, 6536 Langenlonsheim, Tel. (0 67 04) 4 97,
Sprechstunden: nach Vereinbarung, P Zi. 129, Tel. 39/26 67

DOTZAUER, Winfried, Dr. phil., Privatdozent, Professor, Neuere Geschichte und Geschicht-
liche Landeskunde,
Am Taubertsberg 2, 65 Mainz,
Sprechstunden: Mi 10–11, Fr 11–12, P Zi. 112, Tel. 39/27 74

DUCHHARDT, Heinz, Dr. phil., Privatdozent, Professor, Allgemeine und Neuere Geschichte,
Ludwigsburger Straße 2, 65 Mainz,
Sprechstunden: Mi 11–12, SB II, Zi. 03–133, Tel. 39/27 50

ASSISTENZPROFESSOREN

HAUSTEIN, Ulrich, Dr. phil., Institut für Osteuropäische Geschichte,
Hegelstraße 45, 65 Mainz, Tel. 3 78 53,
Sprechstunden: Mi 12–13, Zi. 38 (Bibliothek), Tel. 39/28 13

'SWIERK, Alfred, Dr. phil., Institut für Buchwesen,
An den Weiden 8, 65 Mainz-Drais, Tel. 7 18 87,
Sprechstunden: Do 14–15, Zi 111, Tel. 39/27 75

WISSENSCHAFTLICHE MITARBEITER

DECKER, Klaus-Peter, Wiss. Ang., Historisches Seminar I, Tel. 39/26 63,
Friedrichstraße 55, 65 Mainz-Gonsenheim

DUMONT, Franz, Wiss. Ang., Historisches Seminar I, Tel. 39/27 75,
Am Marienpfad 32, 65 Mainz-Bretzenheim, Tel. 3 45 11

GERHARDT, Claus W., Dr. phil., Wiss. Ang., Institut für Buchwesen, Tel. 39/25 80,
Riedstraße 8, 61 Darmstadt, Tel. (0 61 51) 6 11 88

HEHL, Ernst Dieter, Wiss. Ang., Historisches Seminar II, Tel. 39/26 64,
Dillstraße 9, 543 Montabaur

HOBEN, Wolfgang, Dr. phil., Akad. Rat, Institut für Alte Geschichte, Tel. 39/27 52,
Altkönigstraße 60, 65 Mainz 32

LEBLANG, Stanislaw, Dr. phil., Wiss. Ang., Institut für Osteuropäische Geschichte,
App. 41 01,
Goldsteinsiedlung, Im Heisenrath 16, VI 4, 6 Frankfurt/Main, Tel. (06 11) 35 68 02

LETTMANN, Barbara, Dr. phil., Wiss. Ang., Institut für Vor- und Frühgeschichte,
Tel. 39/33 92,
Altkönigstraße 19, 65 Mainz 32, Tel. 36 29 17

LUTTENBERGER, Albrecht, Wiss. Ang., Historisches Seminar I, Tel. 39/26 63,
Spitzwegstraße 15, 65 Mainz-Lerchenberg

OEHL, Kurt Helmut, Dr. phil., Akad. Rat, Musikwissenschaftliches Institut, Tel. 39/22 59,
Am Lemmchen 35, 65 Mainz-Mombach, Tel. 68 36 30

RINGEL, Ingrid, Wiss. Ang., Historisches Seminar II, Tel. 39/27 74,
Am Gonsenheimer Spieß 18, 65 Mainz

- RÖDEL, Walter G., Dr. phil., Akad. Oberrat, Historisches Seminar I,
Am Gonsenheimer Spieß 6, 65 Mainz, Tel. 3 71 95,
Sprechstunden: Mo 10–11, Mi 15–16, Zi. 120, Tel. 39/24 33
- SALDEN, Elfriede, Dr. phil., Akad. Oberrätin, Historisches Seminar I,
Hinter der Kirche 28, 65 Mainz-Ebersheim, Tel. (0 61 36) 57 35,
Studienberatung: Mi 9–11, Zi. 118, Tel. 39/27 76
- SCHNEIDER, Herbert, Dr. phil., Wiss. Ass., Stud.-Ass., Musikwissenschaftliches Institut,
Tel. 39/22 59,
Im Münchfeld 9, 65 Mainz
- SCHUMACHER, Leonhard, Dr. phil., Wiss. Ang., Institut für Alte Geschichte, App. 33 55,
Am Gonsenheimer Spieß 8, 65 Mainz, Tel. 3 73 57
- SPIESS, Karl-Heinz, Wiss. Ang., Historisches Seminar III, Tel. 39/22 65,
Am Frankenhag 11, 65 Mainz
- STAAB, Franz, Dr. phil., Wiss. Ang., Historisches Seminar II, Tel. 39/27 74,
Friedrich-Ebert-Straße 33, 6203 Hochheim/Main
- VERCHAU, Ekkhard, Dr. phil., Akad. Dir., Historisches Seminar IV,
Bebelstraße 26, 65 Mainz-Bretzenheim, Tel. 36 23 84
- WAGNER, Gerhard, Dr. phil., Akad. Rat, Institut für Osteuropäische Geschichte,
Tel. 39/21 13,
Weinbergstraße 40, 6501 Sörrenloch, Tel. (0 61 36) 61 72

B) Lehrbeauftragte und Nichtbedienstete Lehrkräfte

HONORARPROFESSOREN

- BÖHNER, Kurt, Dr. phil., Geschäftsführender Direktor des Römisch-Germanischen
Zentralmuseums Mainz, Frühmittelalterliche Archäologie,
Georg-Büchner-Straße 29, 65 Mainz-Hechtsheim, Tel. 5 96 01
- HUNDT, Hans-Jürgen, Dr. phil., Direktor i. R. am Römisch-Germanischen Zentralmuseum
Mainz, Vorgeschichte mit besonderer Berücksichtigung ihres techn. Bereiches,
Kesselbachstraße 4, 62 Wiesbaden, Tel. (0 61 21) 52 59 24
- LAAFF, Ernst, Dr. phil., Musikwissenschaft,
Forststraße 16, 62 Wiesbaden-Sonnenberg, Tel. (0 61 21) 54 22 24
- METZ, Wolfgang, Dr. phil., Bibliotheksdirektor,
Sozial- und Wirtschaftsgeschichte des Mittelalters,
Albert-Schweitzer-Straße 14, 672 Speyer, Tel. (0 62 32) 53 15
- SANTE, Georg-Wilhelm, Dr. phil., Staatsarchivdirektor a. D.,
Archivkunde und Mittelrheinische Landesgeschichte (liest nicht),
Virchowstraße 2, 62 Wiesbaden, Tel. (0 61 21) 7 38 69
- WALTER, Rudolf, Dr. phil., Professor an der Hochschule für Musik in Stuttgart,
Kirchenmusikdirektor, Musiktheorie,
Lessingstraße 3, 6901 Heidelberg-Eppelheim, Tel. (0 62 21) 7 57 43,
Sprechstunden: nach Vereinbarung.

LEHRBEAUFTRAGTE

- BIBO, Willibald, Studienrat, Musikwissenschaftliches Institut,
Oberstraße 14, 6229 Kiedrich, Tel. (0 61 23) 6 13 83,
Sprechstunden: nach Vereinbarung
- BUCHER, Peter, Dr. phil., Oberarchivrat, Paläographie, Aktenkunde, Film- und Tonquellen
der Neueren und Neuesten Geschichte,
Bundesarchiv, Am Wöllershof 12, 54 Koblenz,
Sprechstunden: nach der Übung

ERNST, Hildegard,
Wallbrunnstraße 19, 6501 Partenheim

GERHARDT, Claus W., Dr. phil., Institut für Buchwesen,
Riedstraße 8, 61 Darmstadt, Tel. (0 61 51) 6 11 88

HERZ, Peter, Dr. phil.,
An der Allee 105, 65 Mainz 1

MATHY, Helmut, Dr. phil., Ministerialrat, Geschichte der Mainzer Universität,
Hans-Böckler-Straße 52b, 65 Mainz-Bretzenheim, Tel. 3 35 67,
Sprechstunden: nach der Übung

SURÁNYI, Imre, Dr. phil., Ungarische Sprache,
Auf der Lindenhöhe 23, 6 Frankfurt/Main, Tel. (06 11) 51 50 17,
Sprechstunden: nach Vereinbarung

NICHTBEDIENTETE PROFESSOREN

VOLKMANN, Hans-Erich, Dr. phil., Neuere und Neueste Geschichte,
Am Birkenhof 20, 7815 Kirchzarten-Burg, Tel. (0 76 61) 31 24,
Sprechstunden: Mo nach der Vorlesung

Lehrveranstaltungen

VOR- UND FRÜHGESCHICHTE

Vorlesungen

Einführung in die Vorgeschichte Südwestdeutschlands
2-std., Di 11–12, Do 10–11, P 203

N. Bantelmann

Archäologie der Merowingerzeit, II: Alamannen und Burgunder
2-std., Mo 9–10, Mi 10–11, P 203

M. Müller-Wille

Seminare

Ausgewählte Probleme der Vorgeschichte Südwestdeutschlands
2-std., Di 14–16, P 203

N. Bantelmann

Seminar zur Vorlesung: Merowingerzeit II
2-std., Mo 15–17, P 203

M. Müller-Wille

Kultur- und Besiedlungsgeschichte des Mittelrheingebiets im
frühen Mittelalter, mit Exkursion
2-std., Do 18–20, P 202

K. Böhner
M. Müller-Wille

Jahresexkursion: Niederrhein-südliche Niederlande – Belgien
(12. 4. – 23. 4. 1977)

N. Bantelmann
M. Müller-Wille

Jahresexkursion, Auswertung
1-std., Z.n.V., P 203

N. Bantelmann
M. Müller-Wille

GESCHICHTE

Einführung in das Studium der Geschichte
Mo, 18. 4. 1977, 11 Uhr, P 4

A. Gerlich

Studienberatung
2-std., Mi 9–11, Zi 118 d. Hist. Sem.

E. Salden

Vorkurse

Einführung in das Studium der mittelalterlichen und neueren
Geschichte (obligatorisch für Studierende im 1. Fachsemester)
mit Tutorium
3-std.

Vorkurs I: Fr 11–13,	P 4	W. Baumgart
Vorkurs II: Mo 16–18,	P 102	A. Becker
Vorkurs III: Mo 15–17,	P 104	K. Fuchs
Vorkurs IV: Mo 18–20,	P 105	H. Weber

Vorlesungen

Griechische Geschichte: Grundzüge der Geschichte des Hellenismus (323 – 201 v. Chr.) 2-std., Di 9–11,	P 4	H. Bellen
Römische Geschichte: Rom erobert die Welt (200 – 133 v. Chr.) 2-std., Fr 9–11,	P 4	H. Bellen
Einführung in das Studium der Mittelalterlichen und neueren Geschichte 1-std., Do 9–10,	P 103	W. Baumgart
Staatswerdung und Staatsentwicklung in Rußland und Polen: Kiewer Reich und früher Piastenstaat (vom 9. bis zur Mitte des 11. Jhs.) 3-std., Di, Do, Fr 9–10,	P 104	G. Rhode
Das Zeitalter der Ottonen 2-std., Di 10–11, P 202,	Mi 10–11, P 103	J. J. Menzel
Die Kreuzzüge und Byzanz 2-std., Di 14–16,	P 103	N. N.
Europäische Geschichte des 12. Jahrhunderts I 3-std., Mo 10–12, Di 10–11,	P 204	A. Becker
Die Deutsche Stadt im Mittelalter 2-std., Fr 11–13,	P 103	W. Metz
Europa in der späten Stauferzeit 3-std., Mo, Di, Do 12–13,	P 4	A. Gerlich
Europäische Geschichte im Überblick 1500 – 1800 3-std., Mo 9–10, Mi, Fr 8–9,	P 3	H. Weber
Geschichte des Balkans in der Neuzeit (bis zum Ende des 18. Jh.), (publ.) 3-std., Mi, Do, Fr 12–13,	P 102	G. Wild
Geschichte Deutschlands von 1697 – 1748 2-std., Fr 9–11,	P 103	W. Dotzauer
Englische Verfassungsgeschichte 1-std., Mi 9–10,	P 103	H. Duchhardt
Geschichte der Sowjetunion (1917 – 1921) (für Hörer aller Fakultäten), (publ.) 1-std., Mi 11–12,	P 204	G. Rhode
Wirtschafts- und Sozialgeschichte Deutschlands 1933 – 1945 2-std., Mo 11–12, Do 10–11,	P 4	K. Fuchs
Der Zweite Weltkrieg (publ.) 2-std., Mi 17–19,	P 4	E. Kessel

Proseminare

- Althistorisches Proseminar: Soziale Probleme der späten römischen Republik
 2-std., Kurs A: Di 17–19, P 208
 Kurs B: Fr 11–13, P 208
 W. Hoben
- Althistorisches Proseminar: Die Nachfolgeregelung in der julisch-claudischen Dynastie
 2-std., Di 17–19, P 207
 L. Schumacher
- Der Armutsgedanke im Mittelalter
 2-std., Mo 17–19, P 203
 I. Ringel
- Politische Propaganda und Publizistik des Hochmittelalters
 2-std., Di 8.30–10, R 101 d. Hist. Sem.
 E.-D. Hehl
- Mittelalterliches Proseminar: Lehnswesen und Staat im 12. Jahrhundert. Ein Vergleich zwischen Deutschland, England und Frankreich
 2-std., Mo 15–17, P 103
 F. Staab
- Freiheit und Unfreiheit im Mittelalter
 2-std., Do 16–18, R 101 d. Hist. Sem.
 K.-H. Spieß
- Kameralismus im 17. Jahrhundert in Theorie und Praxis
 2-std., Di 18–20, P 103
 K. P. Decker
- Neuzeitliches Proseminar: Politische Testamente des 18. Jahrhunderts
 2-std., Mo 17–19, R 101 d. Hist. Sem.
 W. G. Rödel
- Die Reformen in Rußland in den 60er und 70er Jahren des 19. Jh.
 2-std., Mo 17–19, P 15
 U. Haustein
- Bismarcks Entlassung
 2-std., Kurs A: Do 11–13, R 101 d. Hist. Sem.
 Kurs B: Z.u.O.n.V.
 E. Verchau
- Partei, Staat und Gesellschaft in den frühen Schriften Lenins
 2-std., Di 14–16, P 15
 G. Wagner
- Kolloquien / Übungen**
- Kolloquium zur Vorlesung
 1-std., Z.u.O.n.V.
 A. Gerlich
- Kolloquium zur Vorlesung
 1-std., Z.u.O.n.V.
 G. Wild
- Kolloquium zur Vorlesung
 1-std., Z.u.O.n.V.
 K. Fuchs
- Doktorandenarbeitsgemeinschaft (prs.)
 1mal monatl., Z.u.O.n.V.
 A. Gerlich
- Doktorandenkolloquium
 2-std., 14-tägl., Di 20–22, R 101 d. Hist. Sem.
 H. Weber
- Arbeitskreis Historische Demographie
 Z.u.O.n.V.
 A. Gerlich
 W. G. Rödel
 H. Weber
- Einführung in das Studium der Alten Geschichte
 2-std., Do 16–18, P 104
 L. Schumacher
- Repetitorium: Griechische Geschichte im 4. und 3. Jh. v. Chr. (für Fortgeschrittene u. Examenssem.)
 2-std., Do 9–11, P 207
 W. Hoben
- Senatoren und Ritter im Dienst der römischen Kaiser
 2-std., Z.u.O.n.V.
 P. Herz

Kolloquium (für Fortgeschrittene und Examenkandidaten): Alte Geschichte in Wissenschaft und Unterricht 2-std., Do 9–11, P 13	H. Bellen
Grundwissenschaftliche Übung: Papsturkunden 2-std., Di 16–18, P 103	J. J. Menzel
Domschule und Gelehrsamkeit in Mainz vor der Gründung der Universität 2-std., Do 15–17, SB II 03–153	E.-D. Hehl F. Staab
Probleme und Methoden einer Quellenedition zur deutschen Reformations- und Institutionengeschichte (mit paläographischen Übungen) 2-std., Di 8.30–10, P 103	H. Duchhardt
Einführung in die Arbeitsweisen der Historischen Demographie 2-std., 14-tägl., Mo 11–13, R 101 d. Hist. Sem.	W. G. Rödel
Repetitorium: Das erste britische Kolonialreich (bis 1783) 2-std., Mi 10–12, R 101 d. Hist. Sem.	W. G. Rödel
Übungen zur Geschichte der Mainzer Universität (Quellen aus dem 18. Jahrhundert) 2-std., Do 14–16, R 101 d. Hist. Sem.	H. Mathy
Texte zum nationalen Erwachen und nationalen Selbstverständnis in Osteuropa vom 18. bis 19. Jahrhundert 2-std., Fr 14–16, P 15	U. Haustein
Kolloquium für Fortgeschrittene und Examensemester: Europa im Zeitalter der Restauration 2-std., Mi 8–10, R 101 d. Hist. Sem.	E. Verchau
Die Reichskanzlerschaft Caprivis 2-std., Do 18–20, P 104	E. Verchau
Quellen zur Geschichte des 20. Jahrhunderts 2-std., Do 14–16, P 103	P. Bucher
Übung für Fortgeschrittene: Zur Entstehung des Landes Rhein- land-Pfalz 1945–47 (aus Anlaß des dreißigsten Jahrestages der Verfassung von Rheinland-Pfalz vom 18. Mai 1947) 2-std., Do 10–12, R 109 d. Hist. Sem.	W. Baumgart
Didaktik der Geschichte (Grundlagen-Einführung in das Schul- praktikum), Kolloquium 2-std., Mo 11–13, P 103	E. Salden
Didaktik der Geschichte, Übung 2-std., Do 10–12, P 103	E. Salden
Zur Theorie der Geschichtswissenschaft, Übung 2-std., Di 10–12, P 103	E. Salden
Lektüre eines antiken lateinischen Historikers: Cicero, Staatsreden (für das Latinum) 4-std., Mo 17–19, P 103, Do 17–19, P 208	W. Hoben
Lektüre eines antiken lateinischen Historikers 2-std., Do 17–19, P 208	W. Hoben
Englische Quellenlektüre (Neuzeit) 2-std., Mi 11–13, P 103	E. Salden
Französische Quellenlektüre: Texte des 18. Jahrhunderts 2-std., Mi 17–19, P 103	W. G. Rödel
Französische Quellenlektüre (Texte des 19. Jahrhunderts) 2-std., Mi 10–12, SB II 03–153	N. N.

Französisch für Historiker (Fortgeschrittene)

2-std., Kurs A: Di 15–17, P 104
 Kurs B: Mi 15–17, P 103

H. Ernst

Ungarische Sprachübungen für Anfänger und Fortgeschrittene (prs.)

6-std., Do 13–18, R 36

I. Surányi

Seminare

Recht und Gesellschaft in der römischen Republik

2-std., Do 15–17, P 208

H. Bellen

Lektüre ausgewählter Texte der byzantinischen Volksliteratur mit philologischer Interpretation

2-std., Di 10–12, R 352

N. N.

Der Weg des sog. 4. Kreuzzugs gegen Konstantinopel und die Begründung des Lateinischen Kaisertums

2-std., Mo 16–18, Zi 352

N. N.

Studien zur Geschichte der Papstwahl im Mittelalter

2-std., Di 16–18, R 101 d. Hist. Sem.

A. Becker

Mittelalterliche Ritterorden (Entstehung, Zielsetzung, Wirken)

2-std., Do 17–19, P 103

J. J. Menzel

Oberseminar: Die Rheinlande und Süddeutschland in der frühen Stauferzeit

2-std., Mo 15–17, R 101 d. Hist. Sem.

A. Gerlich

Spitzenleistungen des Bürgertums zu Ausgang des Mittelalters (prs.)

2-std., Fr 14–16, P 103

W. Metz

Die politische Funktion der obersten Gerichte in Deutschland und Frankreich während des Ancien Régime (prs.)

2-std., Di 18–20, R 101 d. Hist. Sem.

H. Duchhardt
H. Weber

Die Reunionspolitik Ludwigs XIV. unter besonderer Berücksichtigung der Auswirkungen auf das Rheingebiet

2-std., Mi 16–18, R 101 d. Hist. Sem.

W. Dotzauer

Deutsche Rußlandpolitik der Bismarckzeit (prs.)

2-std., Do 17–19, P 15

G. Wild

Deutsch-russische Beziehungen zwischen Versailles und Rapallo 1919 – 1922

2-std., Fr 15–17, R 101 d. Hist. Sem.

W. Baumgart

Die deutsche Kriegswirtschaft während der „Blitzkrieg-Phase“ vom September 1939 bis zum Dezember 1941

2-std., Do 11–13, P 203

K. Fuchs

Seminar im Anschluß an die Vorlesung (Der 2. Weltkrieg), (prs.)

2-std., Fr 17–19, R 101 d. Hist. Sem.

E. Kessel

Ostmitteleuropas Staatenwelt auf dem Weg in die Volksdemokratie. 1944 – 1948. Ausgewählte Beispiele

2-std., Di 18–20, P 15

G. Rhode

Recent American Studies in Political Sociology, Vorlesung

2-std., Mo 9–11, P 5

I. Dronberger

BUCHWESEN

Vorlesungen

Grundzüge des Buchwesens I: Die Buchkultur der antiken Welt

2-std., Do 11–13, P 104

A. Swierk

Das Buch im 20. Jahrhundert

3-std., Di 14–15, P 3, Mi 10–12, P 4

H.-J. Koppitz

Proseminar

Wesen und Funktion des Buches. Vorkurs – obligatorisch für Erstsemester

2-std., Mo 15–17, R 23

A. Swierk

Übung

Moderne Drucktechnik. Mit Besuchen in Druckereien

2-std., Do 10–12, R 23

C. W. Gerhardt

Seminare

Entwicklung und Anwendung der Haupt-Druckverfahren 1500 – 1900

2-std., Do 14–16, R 23

C. W. Gerhardt

Interpretation wichtiger Quellschriften zur Geschichte des deutschen Buchhandels (vornehmlich des 19. Jahrhunderts)

2-std., Mi 14–16, R 23

H.-J. Koppitz

Hauptseminar

Die Verbreitung deutscher Bücher des Mittelalters von der Wiegendruckzeit bis zur Aufklärung (insbes. im 15. und 16. Jahrhundert)

2-std., Di 16–18, R 23

H.-J. Koppitz

MUSIKWISSENSCHAFT**Vorlesungen**

Instrumentalmusik der Romantik

2-std., Mo 16–18, R 161

H. Federhofer

Musikanschauung und Entstehung der Mehrstimmigkeit im Mittelalter (publ.)

2-std., Di 9–11, R 161

H. Unverricht

Die italienische Oper von Monteverdi bis Puccini (publ.)

2-std., Di 11–13, R 161

F. W. Riedel

Proseminare

Ton-, Hör- oder Gehörpsychologie – ein Begriffs- oder Grundsatzstreit

2-std., Mo 9–11, R 161

H. Unverricht

Die französische Oper von Lully bis Rameau

2-std., Do 9–11, R 161

H. Schneider

Hauptseminare

Das Klavierkonzert in Deutschland im 18. Jhdt. (publ.)

2-std., Z.n.V., R 161

H. Federhofer

Arbeitsseminar: Archivalische Studien zur Mainzer Musikgeschichte (prs.)

2-std., Mo 11–13, R 161

H. Unverricht

Vertonungen des Ariadne-Stoffes

2-std., Mi 20–22, R 161

F. W. Riedel

Oberseminare

Besprechung wissenschaftlicher Arbeiten für Doktoranden und Staatsexamenskandidaten

2-std., Di 15–17, R 161

H. Federhofer

Musikästhetische Schriften der Klassik (mit stilkundlichen
Übungen) (für Staatsexamenskandidaten und Doktoranden)
2-std., Di 19–21, R 161

F. W. Riedel

Übungen

Notationskunde: Die Modal- und Mensuralnotenschrift
2-std., Di 17–19, R 161

H. Unverricht

Komponisten an der alten Mainzer Universität (prs.)
2-std., Mo 18–20, R 161

F. W. Riedel

Einführung in die Musikbibliographie und die musikwissen-
schaftliche Arbeitsweise
2-std., Fr 11–13, R 161

K. Oehl

Die vokalen Großformen, Kantate, Messe Oratorium, Oper im
Überblick

R. Walter

1-std., Do 18.30–19.15, R 161

Harmonielehre I

W. Bibo

1-std., Mo 14–14.45, R 161

Harmonielehre II

W. Bibo

1-std., Mo 15.30–16.15, R 161

Harmonielehre II

W. Bibo

1-std., Mo 17.45–18.30, R 161

Harmonielehre III

R. Walter

1-std., Do 17–17.45, R 161

Kontrapunkt I

W. Bibo

1-std., Mo 14.45–15.30, R 161

Kontrapunkt II

R. Walter

1-std., Do 17.45–18.30, R 161

Kontrapunkt II

W. Bibo

1-std., Mo 18.30–19.15, R 161

Kontrapunkt II

W. Bibo

1-std., Mo 19.15–20, R 161

Gehörbildung II

R. Walter

1-std., Do 19.15–20, R 161

17. Fachbereich Mathematik

Anschrift: Postfach 3980, Becherweg 17 (Sonderbau II), 65 Mainz

Dekan: Prof. Dr. H. Rüßmann (Amtszeit endet am 31.3.77), Sprechzeiten: Do 10–12, SB II, Zi. 02–245, Tel. 39/28 26

Dekanat: Margit Dolezik, Sprechzeiten: Mo–Fr 9–12, SB II, Zi. 02–241, Tel. 39/22 70

Informationen für Studierende

Studienfach: Mathematik

STUDIENABSCHLUSSMÖGLICHKEITEN

Diplom, Promotion, die eine Abschlußprüfung voraussetzt; Staatsprüfung für das Lehramt an Realschulen; Staatsprüfung für das Lehramt an Gymnasien.

FACHBEREICHSBIBLIOTHEK

SB II, 02-423, Öffnungszeiten: Mo–Do 8.30–19.00, Fr 8.30–16.00

STUDIENBERATUNG

vom 22. 2. 77 – 29. 3. 77: Di 10–12, SB II 02–244
ab 18. 4. 77 Mo–Fr 10–12, SB II 02–244

STUDIENPLAN

Studienplan für das Studienfach Mathematik (in Bearbeitung).

PRÜFUNGSORDNUNGEN, PRÜFUNGSÄMTER UND -AUSSCHÜSSE

Lehramt an Gymnasien

Prüfungsordnung: „Ordnung der Wissenschaftlichen Prüfung für das Lehramt an Gymnasien“ vom 14. 6. 1974, veröffentlicht im Amtsblatt des Kultusministeriums Rheinland-Pfalz, Nr. 11 vom 12. Juli 1974, Seite 253–286; zu beziehen vom Verlag Emil Sommer, 6718 Grünstadt/Pfalz oder über den Buchhandel, Bestell-Nr.: Sch 134, Preis 3,90 DM.

Lehramt an Realschulen

Prüfungsordnung: „Ordnung der Wissenschaftlichen Prüfung für das Lehramt an Realschulen“ vom 1. 3. 1976, veröffentlicht im Amtsblatt des Kultusministeriums Rheinland-Pfalz, Nr. 4/1976 vom 30. 3. 1976, Seite 69–94. Erhältlich zum Preis von 1,20 DM im Mainzer Buchhandel und in der Uni-Pressestelle.

Prüfungsamt: Landesprüfungsamt für das Lehramt an Schulen in Rheinland-Pfalz – Abt. VII des Kultusministeriums Rheinland-Pfalz

Präsident: Ministerialdirigent Dr. LESSING

Sprechzeiten in der Universität: SB II, Zi. 03–342, Mi 9–11, Tel. 39/28 00/01

Sprechzeiten im Kultusministerium: Di, Fr 9–12, Zi. 316, Tel. 16/45 25 und 45 26

Wissenschaftliche Prüfung für das Lehramt an Gymnasien

Ministerialrat SAFFERLING

Sprechzeiten in der Universität: SB II, Zi. 03-342, Mi 9–11, Tel. 39/28 02

Sprechzeiten im Kultusministerium: Di, Fr 9–12, Zi. 321, Tel. 16/45 30

Frau SCHERLENZKY

Sprechzeiten in der Universität: SB II, Zi. 03-341, Tel. 39/28 05

Mo, Di, Mi, Fr 10–12

Wissenschaftliche Prüfung für das Lehramt an Realschulen

Ministerialrat MÖLLER

Sprechzeiten in der Universität: SB II, Zi. 03-342, Tel. 39/28 02, Mi 9–11

Sprechzeiten im Kultusministerium: Di, Fr 9–12, Zi. 307, Tel. 16/45 29

Frau Gertrud MÜLLER

Sprechzeiten in der Universität: SB II, Zi. 03-333, Tel. 39/28 04, Di–Fr 10–12

Diplom

Ordnung der Diplomprüfung des Fachbereichs Mathematik der Johannes Gutenberg-Universität Mainz vom 20. 7. 1976; erhältlich im Sekretariat SB II, 04-533

Prüfungsausschuß**Vorsitzender:** Prof. Dr. W. Bühler**Stellvertreter:** Prof. Dr. Ulrich Staude, Prof. Dr. K. Doerk**Geschäftsstelle:** Frau Körprich, SB II, 04-533, Tel. 39/27 19

Sprechzeiten: Di, Do 9.30–12

Promotion

Promotionsordnung der Naturwissenschaftlichen Fakultät der Johannes Gutenberg-Universität Mainz; genehmigt durch Erlaß des Ministers für Unterricht und Kultus von Rheinland-Pfalz vom 7. 10. 1975; erhältlich im Sekretariat, SB II 04-533.

KOMMENTAR ZU DEN LEHRVERANSTALTUNGEN

Der Kommentar zu den Lehrveranstaltungen des Fachbereichs Mathematik liegt ab 1. Febr. 1977 vor; erhältlich im SB II 02–244

Fachschaft Mathematik: SB II 02–221

Sprechstunde: in der vorlesungsfreien Zeit: Mi 12.30–14, im Semester: tägl. 12–14

Wissenschaftliche Einrichtungen

Leitung: Prof. W. Börsch-Supan, Tel. 39/25 28, Sekretariat: Linhardt/Lang, SB II 04–651, Tel. 39/23 27, Prof. W. Bühler, Tel. 39/28 29, Prof. E. Freitag, Tel. 39/28 32, Prof. E. Gottschling, Tel. 39/23 18, Prof. B. Huppert, Tel. 39/28 39, Prof. H. N. Mülthei, Tel. 39/28 31, Prof. A. Pfister, Tel. 39/25 38, Prof. H. Rüßmann, Tel. 39/22 69, N. N., Tel. 39/25 34, Sekretariat: SB II 04–343, Tel. 39/25 15

Professoren: B. Amberg, Tel. 39/24 36, J. Cofman, Tel. 39/24 37, K. Doerk, Tel. 39/24 53, D. Held, Tel. 39/28 35, G. Hofmeister, Tel. 39/28 33, P. P. Konder, Tel. 39/28 30, K.-J. Scheiba, Tel. 39/24 54, G. Schleinkofer, Tel. 39/24 51, U. Staude, Tel. 39/28 36

Ass.-Prof. Dr. A. Herzer, App. 33 38, Dr. H. Kalb, App. 33 34, Dr. U. Kuß, App. 33 35, Dr. H. Pfeuffer, Tel. 39/24 39, Dr. S. Suckow, App. 33 31

Wiss. Mitarbeiter: Dr. H. Ade, Tel. 39/24 45, O. Baeßler, Tel. 39/28 28, Dr. C. Behr, App. 43 60, A. Beutelspacher, Tel. 39/24 35, Dr. A. Breitenbach, App. 33 30, M. Deckers, App. 43 62, U. Döring, App. 33 36, L. Edler, App. 33 36, H. J. Fendrich, App. 43 59, Dr. V. Flory, App. 34 52, Dr. F. J. Fritz, App. 33 40, Dr. K. Goldhorn, Tel. 39/24 52, H.-P. Heinz, App. 33 32, C. J. Höner, App. 33 37, Dr. M. Klemm, App. 33 38, Dr. F. Knöller, App. 43 59, K. Köhnen, App. 33 37, Dr. E. Kroll, Tel. 39/23 39, H. Langenbruch, App. 33 32, A. Louis, App. 34 52, U. Mackenroth, App. 43 58, B. Mellein, App. 43 56, Dr. K. J. Miescke, App. 43 56, Dr. K. Pommerening, App. 33 31, Dr. H. Reiter, Tel. 39/24 39, Dr. Ch. Schulz, App. 33 40, Dr. G. Seim, Tel. 39/25 16, Dr. P. Spellucci, App. 33 78, V. Stingl, App. 43 85, Dr. W. Stroth, App. 43 62, H. Unkelbach, Tel. 39/24 35, H. Weber, App. 43 55, Dr. S. Weber, W. Werner, App. 43 58, W. Willems, App. 43 85

Arbeitsgruppe für Geschichte der Mathematik und der Naturwissenschaften

Leitung: Prof. N. Stuloff, Tel. 39/28 38

Professor: F. Krafft, Tel. 39/28 37

Wiss. Mitarbeiter: Dr. W. Kaiser, App. 43 89

Personalteil

(Die Sprechstunden finden, sofern nicht anders angegeben, im Anschluß an die Lehrveranstaltungen statt).

A) Bedienstete der Universität**PROFESSOREN****a) Hauptamtliche Professoren**

BÖRSCH-SUPAN, Wolfgang, Dr. phil., Angewandte Mathematik,
Weidmannstraße 79, 65 Mainz, Tel. 8 26 26,
Sprechstunden: Mo, Do 12–13, im Institut, Tel. 39/25 28

BÜHLER, Wolfgang, Ph. D., Mathematische Statistik,
Menzelstraße 14, 65 Mainz-Lerchenberg,
Sprechstunden: Mi 8.45–10, Do 10.15–12, Tel. 39/28 29

COFMAN, Judita, Dr. rer. nat., Mathematik,
Hegelstraße 56, 65 Mainz, Tel. 38 17 67,
Sprechstunden: n.V., Tel. 39/24 37

DOERK, Klaus, Dr. rer. nat., Mathematik, Tel. 39/24 53,
Am Marienpfad 63, 65 Mainz 22, Tel. 3 40 30

FREITAG, Eberhard, Dr. rer. nat., Mathematik,
Dantestraße 19, 69 Heidelberg, Tel. 2 68 22,
Sprechstunden: n.V., Tel. 39/28 32

GOTTSCHLING, Erhard, Dr. rer. nat., Mathematik,
Bebelstraße 22, 65 Mainz-Bretzenheim, Tel. 3 43 65,
Sprechstunden: n.V., Tel. 39/23 18

HELD, Dieter, Dr. phil. nat., Mathematik, Tel. 39/28 35,
Schöne Aussicht 57, 62 Wiesbaden, Tel. (0 61 21) 30 46 94

HÖLDER, Ernst, Dr. phil., Reine und Angewandte Mathematik, emeritiert,
Friedrichstraße 36, 65 Mainz-Gonsenheim, Tel. 4 24 55

HOFMEISTER, Gerd, Dr. phil., Mathematik, Tel. 39/28 33,
Keilmannstraße 12, 65 Mainz-Bretzenheim

HUPPERT, Bertram, Dr. rer. nat., Mathematik, Tel. 39/28 39,
Weinbietstraße 26, 6703 Limburgerhof (Pfalz)

KONDER, Peter Paul, Dr. rer. nat., Honorarprofessor der Universidad de los Andes Bogotá/
Kolumbien, Mathematik, beurlaubt, Tel. 39/28 30,
Südring 311, 65 Mainz-Bretzenheim, Tel. 3 31 42

KRAFFT, Fritz, Dr. phil., Geschichte der Naturwissenschaften,
Hegelstraße 53, 65 Mainz, Tel. 3 19 93,
Sprechstunden: Mi 14–15 und n.V., Tel. 39/28 37

MÜLTHEI, Heinrich N., Dr. rer. nat., Angewandte Mathematik, Tel. 39/28 31,
Am Eselsweg 58b, 65 Mainz-Bretzenheim, Tel. 3 53 47

PFISTER, Albrecht, Dr. rer. nat., Mathematik, Tel. 39/25 38,
Heideweg 5, 6506 Nackenheim, Tel. (0 61 35) 29 76

ROHRBACH, Hans, Dr. phil., Mathematik, emeritiert,
Universität, Joh.-Friedr.-v.-Pfeiffer-Weg 7, 65 Mainz, Tel. (0 61 31) 3 22 80

RÜSSMANN, Helmut, Dr. rer. nat., Mathematik, Tel. 39/22 69,
Menzelstraße 9a, 65 Mainz-Lerchenberg, Tel. 74 58

SCHEIBA, Klaus-Jürgen, Dr. rer. nat., Mathematik, Tel. 39/24 54, beurlaubt,
Hochstraße 80, 65 Mainz, Tel. 3 36 79

SCHLEINKOFER, Gerhard, Dr. rer. nat., Mathematik, Tel. 39/24 51,
Südring 98, 65 Mainz, Tel. 2 67 97,
Sprechstunden: n.V.

STAUDE, Ulrich, Dr. rer. nat., Mathematik, Tel. 39/28 36,
Kehlweg 37, 65 Mainz-Gonsenheim, Tel. 9 98 77

STULOFF, Nikolai, Dr. rer. nat., Mathematik, insbes. Geschichte der Mathematik
und der exakten Naturwissenschaften,
Rheinstraße 90, 62 Wiesbaden, Tel. (0 61 21) 37 36 91,
Sprechstunden: n.V., Tel. 39/28 38

b) Habilitierte Bedienstete

AMBERG, Bernhard, Dr. phil. nat., Assistenzprofessor, Mathematik, Tel. 39/24 36,
Am Gonsenheimer Spieß 10, 65 Mainz, Tel. 38 16 49

HERZER, Armin, Dr. rer. nat., Fachbereich Mathematik, App. 33 38,
Luxemburgstraße 3, 62 Wiesbaden, Tel. (0 61 21) 37 41 02

STROTH, Gernot, Dr. rer. nat., App. 43 62,
Finther Landstraße 85, 65 Mainz-Gonsenheim, Tel. 9 94 78

ASSISTENZPROFESSOREN

AMBERG, Bernhard, Dr. phil. nat., Prof., Mathematik, Tel. 39/24 36,
Am Gonsenheimer Spieß 10, 65 Mainz, Tel. 38 16 49

HERZER, Armin, Dr. rer. nat., Fachbereich Mathematik, App. 33 38,
Luxemburgstraße 3, 62 Wiesbaden, Tel. (0 61 21) 37 41 02

KALB, Klaus, Dr. rer. nat., Fachbereich Mathematik, App. 33 34,
Finther Landstraße 85, 65 Mainz 1, Tel. 9 92 33,
Sprechstunden: Di 10–12

KUSS, Uwe, Dr. rer. nat., Fachbereich Mathematik, App. 33 35,
Herderstraße 31, 67 Ludwigshafen, Tel. 66 57 38

PFEUFFER, Horst, Dr. rer. nat., Fachbereich Mathematik, Tel. 39/24 39,
Universität, 65 Mainz

SUCKOW, Siegfried, Dr. rer. nat., Fachbereich Mathematik, App. 33 31,
Ernst-Abbe-Straße 1, 65 Mainz, Tel. 4 53 51

WISSENSCHAFTLICHE MITARBEITER

ADE, Hans, Dr. rer. nat., Akad. Oberrat, Tel. 39/24 45,
An der Krimm 15, 65 Mainz, Tel. 68 38 20

BAESSLER, Otto, Akad. Direktor, Tel. 39/28 28, beurlaubt,
Südring 309, 65 Mainz-Bretzenheim, Tel. 3 55 44

BEHR, Christoph, Dr. rer. nat., Akad. Rat, App. 43 60,
Rubensallee 46/48, 65 Mainz 31, Tel. 7 26 91

BEUTELSPACHER, Albrecht, Dipl.-Math., Tel. 39/24 35,
Auf dem Albansberg 4, 65 Mainz

BREITENBACH, Arno, Dr. rer. nat., Akad. Rat, App. 33 30,
Schusterstraße 19, 65 Mainz

- DECKERS, Michael, Dipl.-Math., App. 43 62,
Untere Sohlstraße 23, 6507 Ingelheim, Tel. 25 66
- DÖRING, Ulrich, Dipl.-Math., App. 33 36,
Rheinallee 28, 65 Mainz 1, Tel. 6 21 05
- EDLER, Lutz, Dipl.-Math., App. 33 36,
Pfarrer-Rudolf-Straße 20, 6535 Gau-Algesheim, Tel. (0 67 25) 33 62
- FENDRICH, H. J., Dipl.-Math., App. 43 59,
Teuffelsprung 1, 6502 Mainz-Kostheim
- FLORY, Volker, Dr. rer. nat., App. 34 52,
Eschenweg 11, 6908 Wiesloch
- FRITZ, Franz Josef, Dr. rer. nat., App. 33 40,
Kaiserstraße 58, 65 Mainz
- GOLDHORN, Karl Heinz, Dr. rer. nat., Akad. Rat, Tel. 39/24 52,
Heinrichstraße 8, 653 Bingen, Tel. (0 67 21) 1 23 62
- HEINZ, Hans-Peter, Dipl.-Math., App. 33 32,
Im Münchfeld 27, 65 Mainz, Tel. 38 14 45
- HÖNER, Claus Jürgen, Dipl.-Math., App. 33 37,
Am Rödelstück 29, 65 Mainz-Hechtsheim
- KAISER, Walter, Dr. phil., App. 43 89,
Kaiserstraße 21/VII, 65 Mainz, Tel. 67 23 28
- KLEMM, Michael, Dr. rer. nat., App. 33 38,
Am Gonsenheimer Spieß 47, 65 Mainz
- KNÖLLER, Friedrich, Dr. rer. nat., App. 43 59,
Bergheimerstraße 40, 69 Heidelberg, Tel. 1 31 28
- KÖHNEN, Klaus, Dipl.-Math., App. 33 37,
Georg-Büchner-Straße 48, 65 Mainz-Hechtsheim
- KROLL, Ekkehard, Dr. rer. nat., Akad. Oberrat, Tel. 39/23 39, beurlaubt,
Südring 106, 65 Mainz 22, Tel. 3 37 97
- LANGENBRUCH, Heinz, Dipl.-Math., App. 33 32,
Beethovenstraße 20, 6501 Mainz-Laubenheim
- LOUIS, Alfred, Dipl.-Math., App. 34 52,
Raiffeisenstraße 30, 6201 Auringen, Tel. (0 61 27) 46 56
- MACKENROTH, Uwe, Dipl.-Math., App. 43 58,
An den Mühlwegen 38, 65 Mainz 42, Tel. 5 83 59
- MELLEIN, Bernhard, Dipl.-Math., App. 43 56,
Rheinallee 28, 65 Mainz, Tel. 6 21 05
- MIESCKE, Klaus-Jochen, Dr. rer. nat., App. 43 56,
Ruhestraße 19, 65 Mainz 32, Tel. 36 21 96
- POMMERENING, Klaus, Dr. rer. nat., App. 33 31,
Hans-Fluck-Straße 2, 6507 Ingelheim, Tel. (0 61 32) 45 66
- REITER, Hans, Dr. rer. nat., Tel. 39/24 39,
Am Alten Flugplatz 1, 65 Mainz-Gonsenheim
- SCHULZ, Christof, Dr. rer. nat., App. 33 40,
Am Taubertsberg 4, 65 Mainz
- SEIM, Gunter, Dr. rer. nat., Akad. Oberrat, Tel. 39/25 16,
Am alten Weg 13, 65 Mainz-Marienborn, Tel. 3 36 35
- SPELLUCCI, Peter, Dr. rer. nat., App. 33 78,
Am Langenberg 5, 6507 Ingelheim, Tel. (0 61 32) 7 51 01
- STINGL, Volker, Dipl.-Math., App. 43 85, beurlaubt,
Tanusstraße 26, 6201 Wallau, Tel. (0 61 22) 21 07

STROTH, Gernot, Dr. rer. nat., App. 43 62,
Finther Landstraße 85, 65 Mainz-Gonsenheim, Tel. 9 94 78

UNKELBACH, Harald, Dipl.-Math., Tel. 39/24 35,
An der Schanze 1, 65 Mainz, Tel. 35 39 80

WEBER, Helmut, Dipl.-Math., App. 43 55,
Donnersbergstraße 15, 6202 Wiesbaden-Biebrich, Tel. (0 61 21) 8 99 42

WEBER, Siegfried, Dr. rer. nat., beurlaubt

WERNER, Wilhelm, Dipl.-Math., App. 43 58,
Hegelstraße 45, 65 Mainz

WILLEMS, Wolfgang, Dipl.-Math., App. 43 85,
Elsa-Brandström-Straße 6, 65 Mainz

B) Lehrbeauftragte und Nichtbedienstete Lehrkräfte

HONORARPROFESSOR

BAZLEY, Norman W., Ph. D., o. Prof. an der Universität Köln,
Weyertal 86–90, 5 Köln 41, Tel. (02 21) 4 70 26 02,
Sprechstunden: n. V. (liest nicht)

LEHRBEAUFTRAGTE

BRAUN, Bernhard, Dr. rer. nat., Numerische Mathematik,
Klopstockstraße 30, 62 Wiesbaden,
Sprechstunden: nach der Vorlesung

FUCHS, Hartwig, Dr. rer. nat., Studiendirektor, Didaktik der Mathematik, App. 43 61,
Naumannstraße 36, 65 Mainz

SCHMIDT, E., Dr. rer. nat., Studienrat, Mathematik,
An der Kleinhohl 2, 65 Mainz

SCHMIDT, Günter, Studienrat,
Wilhelm-Schwickert-Straße 8, 6534 Stromberg

Lehrveranstaltungen

GESCHICHTE DER MATHEMATIK UND NATURWISSENSCHAFTEN

Geschichte der Mathematik II (von Vieta bis Euler) 2-std., Mo 12–13, Mi 13–14, SR 04–432	N. Stuloff
Geschichte der Astronomie und Kosmologie (publ.) 2-std., Mo 16–18, SR 04–442	F. Krafft
Geschichte der neueren Physik II 2-std., Do 14–16, SR 04–442	W. Kaiser
Proseminar zur Geschichte der mathematischen Wissenschaften 2-std., Mo 18–20, SR 04–454	N. Stuloff
Proseminar: Kosmologische Theorien von den Vorsokratikern bis zu den ersten modernen Kosmogonien im 18. Jahrhundert. 2-std., Mi 15 s.t.–16.30, SR 04–442	F. Krafft
Seminar zur Geschichte der math. Wissenschaften 2-std., Mi 18–20, SR 04–454	N. Stuloff

Seminar: Der Weg zum Wirkungsquantum	F. Krafft
2-std., Mo 18–20, SR 04–442	W. Kaiser
Oberseminar zur Geschichte der Mathematik und Naturwissenschaft	F. Krafft
2-std., 14-tägl., Z.u.O.n.V.	N. Stuloff
Anleitung zum wissenschaftshistorischen Arbeiten	F. Krafft
ganztägig, Mi., O.n.V.	

MATHEMATIK

Analysis II (m. Übungen)	U. Staude
6-std., Mi, Fr 8–10, Hs N 1, Übungen, Z.u.O.n.V.	
Lineare Algebra II (m. Übungen)	J. Cofman
6-std., Mo, Do 10–12, Hs N 1, Übungen, Z.u.O.n.V.	
Kombinatorik	N. N.
4-std., Di, Do 14–16, SR 04–432	
Mathematik für Naturwissenschaftler II	P. Spellucci
6-std., Mo, Mi, Fr 8–9, Hs N 3,	
Do 8–9, Hs N 2, Übungen Z.u.O.n.V.	
Mathematik für Physiker II (m. Übungen)	K. Goldhorn
8-std., Di, Do 8–10, Hs N 3, Übungen, Z.u.O.n.V.	
Mathematik für Physiker IV	A. Breitenbach
4-std., Di, Do 8–10, Hs 025	
Numerische Mathematik I	H. N. Mülthei
4-std., Di, Do 8–10, Hs N 1	
Numerische Mathematik f. Realschullehrer (m. Übungen)	H. Ade
7-std., Di, Do 8–10, SR 04–442, Übungen, Z.u.O.n.V.	
Wahrscheinlichkeitsrechnung und Statistik für Lehramtskandidaten II	G. Seim
2-std., Mi 16–18, SR 04–432	
Funktionalanalysis I (m. Übungen)	N. N.
6-std., Mo, Mi 8–10, Hs 025, Übungen, Z.u.O.n.V.	
Topologie (m. Übungen)	S. Suckow
6-std., Mo, Mi 14–16, Hs N 3	
Analysis IV (Differentialgeometrie)	E. Gottschling
4-std., Mo 10–12, Fr 9–11, Hs N 3	
Algebra II	B. Huppert
4-std., Mo, Mi 14–16, Hs N 2	
Zahlentheorie II (algebraische Zahlentheorie)	A. Pfister
4-std., Mo, Do 10–12, SR 02–432	
Variationsrechnung (Differentialgleichungen II)	K. Goldhorn
4-std., Di, Do 14–16, Hs N 2	
Mathematische Stochastik II (mit Übungen)	K. J. Miescke
6-std., Mo, Do 14–16, Hs 025, Übungen, Z.u.O.n.V.	
Einführung in die analytische Zahlentheorie m. Übungen	G. Hofmeister
6-std., Di, Fr 10–12, SR 02–432, Übungen Z.u.O.n.V.	
Einführung in die Gruppentheorie (m. Übungen)	K. Doerk
6-std., Di, Do 8–10, SR 02–432, Übungen, Z.u.O.n.V.	
Analysis auf Mannigfaltigkeiten	E. Freitag
4-std., Di, Do 14–16, Hs N 3	
Numerische Behandlung von Differentialgleichungen	W. Börsch-Supan
4-std., Di, Do 8–10, SR 04–432	

Einführung in die Darstellungstheorie 4-std., Di, Do 10–12, SR 02–142	D. Held
Garbentheorie 4-std., Mo, Do 10–12, SR 04–442	G. Schleinkofer
Ausgewählte Kapitel aus der Gruppentheorie 4-std., Di, Do 14–16	B. Amberg
Auflösbare Gruppen 2-std., Z.u.O.n.V.	K. Doerk
Endliche einfache Gruppen 2-std., Mo 16–18, SR 02–142	G. Stroth
Ringtheorie III 3-std., Z.u.O.n.V.	B. Huppert
Ausgewählte Kapitel der Spektraltheorie 4-std., Mo, Mi 8–10, SR 02–146	K. Kalb
Geometrie des reellen und komplexen Raumes (algebraische Kurven und Flächen) (m. Übungen) 6-std., Mo, Mi 14–16, SR 02–442	A. Herzer
Das Haar-Integral 2-std., Fr 8–10, SR 02–442	A. Breitenbach
Die Körper der Analysis 2-std., Mi 16–18, SR 02–432	H. Pfeuffer
Mathematische Stochastik IV 4-std., Mo, Mi 8–10, SR 04–432	W. Bühler
Einführung in das Programmieren mit Algol 60, (m. Übungen) Ferienkurs 21. 3. – 2. 4. 77, ganztägig	W. Werner
Mathematisches Grundpraktikum I 3-std., Di oder Mi 14–17, O.n.V.	H. N. Mülthei A. Louis W. Werner
Mathematisches Praktikum für Fortgeschrittene 3-std., Z.u.O.n.V.	W. Börsch-Supan H. N. Mülthei
Proseminar (Analysis) 2-std., Z.u.O.n.V.	Ch. Behr
Proseminar (Mengenlehre) 2-std., Z.u.O.n.V.	F. J. Fritz
Proseminar 2-std., Z.u.O.n.V.	A. Herzer
Proseminar Statistik 2-std., Mo 15–17, SR 04–454	U. Kuß
Proseminar (Graphentheorie) 2-std., Z.u.O.n.V.	Ch. Schulz
Proseminar (angewandte lineare Algebra-Automatentheorie) 2-std., Fr 16–18, SR 02–146	H. Pfeuffer
Seminar (numerische Mathematik) 2-std., Z.u.O.n.V.	W. Börsch-Supan
Seminar (Wahrscheinlichkeitstheoretische Methoden in der Zahlen- theorie) 2-std., Mo 10–12, SR 02–146	W. Bühler G. Hofmeister
Seminar 2-std., Z.u.O.n.V.	U. Döring
Seminar 2-std., Z.u.O.n.V.	K. Doerk

Seminar (Differentialgleichungen) 2-std., Z.u.O.n.V.		K. Goldhorn
Seminar 2-std., Z.u.O.n.V.		E. Gottschling
Seminar (Gruppentheorie) Mo 14–16,	SR 02–146	D. Held
Seminar (Summen unabhängiger Zufallsvariabler) 2-std., Di 16–18,	SR 02–142	B. Mellein
Seminar 2-std., Z.u.O.n.V.		H. N. Mülthei
Seminar (Zahlentheorie) 2-std., Z.u.O.n.V.		A. Pfister
Seminar (Algebra) 2-std., Z.u.O.n.V.		H. Reiter
Seminar 2-std., Mi 16–18,	SR 02–442	G. Schleinkofer
Seminar f. Realschullehrer (Spezielle Probleme der Wahrscheinlichkeitsrechnung) 2-std., Mo 16–18,	SR 02–146	G. Seim
Seminar (Differentialgleichungen) 2-std., Di 15–17,	SR 02–432	U. Staude
Oberseminar 2-std., Z.u.O.n.V.		J. Cofman
Oberseminar Angewandte Mathematik 2-std., Mi 8–10,	SR 04–454	W. Börsch-Supan H. N. Mülthei
Oberseminar 2-std., Z.u.O.n.V.		W. Bühler u. Mitarbeiter
Oberseminar 2-std., Z.u.O.n.V.		K. Doerk
Oberseminar 2-std., Z.u.O.n.V.		E. Gottschling
Oberseminar 2-std., Z.u.O.n.V.		E. Gottschling A. Herzer H. Pfeuffer A. Pfister S. Suckow
Oberseminar 2-std., Z.u.O.n.V.		G. Hofmeister
Oberseminar 2-std., Mi 15–17,	SR 02–142	U. Kuß
Oberseminar 2-std., Z.u.O.n.V.		A. Pfister
Oberseminar 2-std., Di 17–19,	SR 02–432	U. Staude
Mathematisches Colloquium (publ.) 2-std., Do 17–19,	SR 02–432	alle Dozenten der Mathematik
Anleitung zum wissenschaftlichen Arbeiten		alle Dozenten der Mathematik

FACHDIDAKTIK MATHEMATIK

Fachdidaktisches Proseminar
2-std., Z.u.O.n.V.

H. Fuchs

Proseminar: Didaktik
2-std., Di 16–18,

SR 02–442

G. Seim

VERANSTALTUNG DER FACHSCHAFT MATHEMATIK

Kolloquienreihe: Zur Berufspraxis des Mathematikers
Mi 10–13

18. Fachbereich Physik

Anschrift: Postfach 3980, Becherweg 21 (Neubau der Naturwissenschaften), 65 Mainz

Dekan: Prof. Dr. Dieter Drechsel (Amtszeit endet am 31. 3. 77), Sprechzeiten: nach vorheriger Anmeldung, N Zi. 417, Tel. 39/22 67

Dekanat: Gilde Roggendorf, N Zi. 416, Tel. 39/22 67

Informationen für Studierende

STUDIENFÄCHER UND -ABSCHLUSSMÖGLICHKEITEN

Physik: Diplom, Promotion, die eine Abschlußprüfung voraussetzt; Staatsprüfung für das Lehramt an Realschulen und an Gymnasien.

Meteorologie: Diplom; Promotion, die eine Abschlußprüfung voraussetzt.

INSTITUTSBIBLIOTHEK

Meteorologie: N Zi. 538, 8–12

Physik: N Zi. R 2, Erdgeschoß

STUDIENBERATUNG

Physik: Expt. Phys. und Lehramt: Prof. Reichert, Inst. für Physik, Tel. 39/27 29
Theor. Phys.: Prof. Schilcher, Inst. f. Physik, App. 32 72, Studienführer ist im Dekanat erhältlich; Schutzgebühr 1,— DM.

Meteorologie: Dr. de Bary, N, Zi. 504, Anmeldung N Zi. 502. Studienführer ist im Dekanat erhältlich, Schutzgebühr 1,— DM.

STUDIENPLAN

Diplom in Physik: vom Fachbereich am 14. 5. 75 verabschiedeter Studienplan liegt dem Kultusminister zur Genehmigung vor.

Lehramt in Physik an Gymnasien: vom Fachbereich am 4. 2. 76 verabschiedeter Studienplan wurde vom Kultusministerium am 15. 4. 76 genehmigt. Erhältlich im Dekanat.

Lehramt in Physik an Realschulen: vom Fachbereich am 4. 2. 76 verabschiedeter Studienplan wurde vom Kultusministerium am 15. 4. 76 genehmigt. Erhältlich im Dekanat.

Meteorologie: vom Fachbereich am 14. 5. 75 verabschiedeter Studienplan wurde vom Kultusministerium am 23. 4. 76 genehmigt.

Einführungsveranstaltung

Einführung in das Vorlesungsangebot der Physik SS 1977:

Di 19. 4. 77, 14 c.t., Hs 20, Inst. f. Physik

PRÜFUNGSORDNUNGEN, PRÜFUNGSÄMTER UND -AUSSCHÜSSE

Lehramt an Gymnasien

Prüfungsordnung: „Ordnung der Wissenschaftlichen Prüfung für das Lehramt an Gymnasien“ vom 14. 6. 1974, veröffentlicht im Amtsblatt des Kultusministeriums Rheinland-Pfalz, Nr. 11 vom 12. Juli 1974, Seite 253 – 286; zu beziehen vom Verlag Emil Sommer, 6718 Grünstadt/Pfalz oder über den Buchhandel; Bestell-Nr.: Sch 134, Preis 3,90 DM.

Zwischenprüfungsordnung in Physik: vom Fachbereich verabschiedet am 4. 2. 76; genehmigt vom Kultusministerium am 22. 4. 76. Erhältlich im Inst. f. Physik, SB II, Zi. 05–453

Lehramt an Realschulen

Prüfungsordnung: „Ordnung der Wissenschaftlichen Prüfung für das Lehramt an Realschulen“ vom 1. 3. 1976, veröffentlicht im Amtsblatt des Kultusministeriums Rheinland-Pfalz, Nr. 4/1976 vom 30. 3. 1976, Seite 69–94. Erhältlich zum Preis von 1,20 DM im Mainzer Buchhandel und in der Uni-Pressestelle.

Prüfungsamt: Landesprüfungsamt für das Lehramt an Schulen in Rheinland-Pfalz – Abt. VII des Kultusministeriums Rheinland-Pfalz

Präsident: Ministerialdirigent Dr. LESSING

Sprechzeiten in der Universität: SB II Zi. 03–342, Mi 9–11, Tel. 39/28 00/01

Sprechzeiten im Kultusministerium: Di, Fr 9–12, Zi. 316, Tel. 16/45 25 und 45 26

Wissenschaftliche Prüfung für das Lehramt an Gymnasien

Ministerialrat SAFFERLING

Sprechzeiten in der Universität: SB II Zi. 03–342, Mi 9–11, Tel. 39/28 02

Sprechzeiten im Kultusministerium: Di, Fr 9–12, Zi. 321, Tel. 16/45 30

Frau SCHERLENZKY

Sprechzeiten in der Universität: SB II, Zi. 03–341, Tel. 39/28 05

Mo, Di, Mi, Fr 10–12

Wissenschaftliche Prüfung für das Lehramt an Realschulen

Ministerialrat MÖLLER

Sprechzeiten in der Universität: SB II, Zi. 03–342, Tel. 39/28 02, Mi 9–11

Sprechzeiten im Kultusministerium: Di, Fr 9–12, Zi. 307, 16/45 29

Frau Gertrud MÜLLER

Sprechzeiten in der Universität: SB II, Zi. 03–333, Tel. 39/28 04, Di–Fr 10–12

Diplom

Prüfungsordnung: erhältlich im Institut für Physik, SB II, Zi. 05–453, Schutzgebühr 1,– DM

Prüfungsausschuß: Physik

Vorsitzender: Prof. Dr. G. U. Schubert

Stellvertreter: Prof. Dr. L. Meinhold-Heerlein

Geschäftsstelle: SB II, Inst. f. Physik, Zi. 05–453

Sprechzeiten: 10–12

Meteorologie

Prof. Dr. Bullrich

Prof. Dr. Fiedler

N Zi. 502

nach Vereinbarung

Promotion

Gemeinsame **Promotionsordnung** der naturwissenschaftlich-mathematischen Fachbereiche vom 15. 8. 75 wurde vom Kultusministerium am 7. 10. 75 genehmigt. Veröffentlicht im Staatsanzeiger Rheinland-Pfalz Nr. 40.8.721 vom 20. 10. 75.

Erhältlich im Inst. f. Physik, SB II, Zi. 05–453. Schutzgebühr 1,– DM.

Wissenschaftliche Einrichtungen

Integrierte wissenschaftliche Einrichtungen mit eigener Leitung und eigener Verwaltung.

Institut für Physik

Welderweg 11 (Becherweg 14)

Institutsvorsitzender: N. N.

Sekretariat: N. N.

Geschäftsführer: Akad. Direktor R. v. Boeckh, Zi. 204, Tel. 39/28 84

Sekretariat: G. Tschischak, Zi. 207, Tel. 39/22 82

Professoren: E. O. Alt, Tel. 39/28 74, P. Beckmann, Tel. 39/8 11, G. Gräff, Tel. 39/28 93, F. Hufnagel, Tel. 39/28 94, W. Inthoff, Tel. 39/25 81, G. Klages, Tel. 39/22 76, E. Klemp, Tel. 39/24 06, H. J. Kluge, Tel. 39/28 85, K. Knorr, Tel. 39/28 75, M. Kretzschmar, Tel. 39/24 65, L. Meinhold-Heerlein, Tel. 39/23 58, E. W. Otten, Tel. 39/25 18, E. Reichert, Tel. 39/27 29, F. Scheck, Tel. 39/24 76, K. Schilcher, App. 32 72, G. Schubert, Tel. 39/22 22, E. Trübenbacher, Tel. 39/24 64, G. Werth, Tel. 39/24 06

Apl. Professor: H. Marx (externer Mitarbeiter)

Ass.-Professoren: H. Kilp, Tel. 39/26 09, Prof. Dr. E. Reya, Tel. 39/24 64

Wiss. Mitarbeiter: Dipl.-Phys. R. v. Boeckh, Tel. 39/28 84, Dipl.-Phys. W. Dietz, Tel. 39/22 76, Dipl.-Phys. H. Fischer, Tel. 39/24 34, Dr. M. Glück, Tel. 39/23 94, Dr. H. Haag, Tel. 39/28 84, Dr. Th. Heindorff, Tel. 39/28 83, Dipl.-Phys. R. Höfft, App. 33 48, Dipl.-Phys. H. Kalinowsky, App. 33 05, Dr. K. T. Kim, Tel. 39/23 94, Dipl.-Phys. Th. Köhl, App. 44 07, Dr. F. Lange, Tel. 39/28 92, Dipl.-Phys. J. Lauter, Tel. 39/23 97, Dr. R. Ley, Tel. 39/28 91, Dipl.-Ing. U. Löffert, Tel. 39/24 05, Dipl.-Phys. K. Neubecker, App. 41 75, Dr. R. Neugart, Tel. 39/28 76, Dr. E. Nunnemann, Tel. 39/22 77, Dipl.-Phys. L. Reisky v. Dubnitz, Tel. 39/26 08, Dipl.-Phys. D. Richter, App. 33 05, Dipl.-Phys. B. Schinzler, Tel. 39/24 34, Dr. R. Schmidt, Tel. 39/25 92, Dipl.-Phys. U. Sievers, App. 42 93, Dr. R. Tegen, Tel. 39/28 74, H. Thiel, Tel. 39/25 13, Dr. H. Weicksel, Tel. 39/23 58, Dr. H. Wiechert, Tel. 39/25 92, Dipl.-Phys. H. Wolf, App. 41 42, Dipl.-Phys. A. Wullschleger, Tel. 39/28 74

Institut für Kernphysik

Becherweg 31

Inst.-Direktor: Prof. Dr. H. Ehrenberg, Tel. 39/8 00, Sekretariat: I. Schilling, Zi. 127, Tel. 39/8 01

Direktorium: Prof. Dr. G. Fricke, Tel. 39/8 09, Sekretariat: H. Feise, Zi. 205, Tel. 39/8 07, Prof. Dr. D. Drechsel, Tel. 39/8 10, Sekretariat: M. Sturm, Tel. 39/8 32, Akad. Dir. Prof. Dr. G. Lührs, Tel. 39/8 05

Professoren: H. G. Andresen, Tel. 39/8 16, Arenhövel, Tel. 39/7 44, H. Herminghaus, Tel. 39/8 25, V. Walther, Tel. 39/8 04

Ass.-Prof.: J. Friedrich, Tel. 39/8 29, Dr. H. Hultzsich, Tel. 39/8 65, K. Lezuo, Tel. 38/8 29, R. Neuhausen, Tel. 39/8 27

Wiss. Mitarbeiter: Dr. H. Averdung, Tel. 39/8 08, Dr. B. Dreher, Tel. 39/8 28, Dr. H. Euteneuer, Tel. 39/8 30, Dr. H. J. v. Eyß, Tel. 39/8 51, A. Feder, Tel. 39/8 69, B. Fiedler, Tel. 39/8 67, Dr. St. Glückert, Tel. 39/8 26, Prof. Dr. G. Lührs, Tel. 39/8 05, Dr. F. Martin, Tel. 39/8 17, K. Merle, Tel. 39/8 28, Dr. P. G. Reinhard, Tel. 39/7 41, Dr. H. Rothhaas, Tel. 39/8 40, Dr. B. Schoch, Tel. 39/8 51, O. Schwentker, Tel. 39/8 18, G. Stephan, Tel. 39/8 26

Institut für Meteorologie

Bentzelweg 12

Leitung: Prof. K. Bullrich, Tel. 39/22 83, Sekretariat: B. Klein, Zi. 502, Tel. 39/22 83 - 33 96, Prof. K. H. Hinkelmann, Tel. 39/28 68, Sekretariat: V. Wölfle, Zi. 425, Tel. 39/28 68

Professoren: F. Fiedler, Tel. 39/25 23

Ass.-Prof.: R. Eiden, Tel. 39/26 35, N. N.

Wiss. Mitarbeiter: Dr. E. de Bary, Tel. 39/23 02, T. Hauf, App. 43 75, Dr. F. Herbert, Tel. 39/28 67, Dr. G. Korb, Tel. 39/28 67, K. Krebs, App. 41 32

Institut für Elektrotechnik

Bentzelweg 12

Leitung: Prof. W. Herzog, Tel. 39/22 71, Sekretariat: Zi. 435 Nat. Bau, R. Leinweber, Tel. 39/22 71

Ass. Prof.: U. Wachs, Tel. 39/28 43

Wiss. Mitarbeiter: Günther Robbel, Dipl.-Phys., Tel. 39/28 43

Personalteil

(Die Sprechstunden finden, sofern nicht anders angegeben, im Anschluß an die Lehrveranstaltungen statt.)

A) Bedienstete der Universität

PROFESSOREN

a) Hauptamtliche Professoren

- ALT, Erwin, Dr. phil., Physik, Tel. 39/28 74,
An den Mühlwegen 44, 65 Mainz-Hechtsheim, Tel. 5 94 82
- ANDRESEN, Harro Günter, Dr. rer. nat., Physik, Tel. 39/8 16,
Rilkeallee 20, 65 Mainz-Lerchenberg, Tel. 7 23 82
- ARENHÖVEL, Harthmuth, Dr. phil. nat., Physik,
Elsa-Brandström-Straße 30, 65 Mainz, Tel. 38 25 34
- BECHERT, Karl, Dr. phil., Dr. rer. nat. h. c., MdB. Theoretische Physik, emeritiert,
Kirchstraße 22, 6535 Gau-Algesheim, Tel. 3 58
- BECKMANN, Peter, Dr. rer. nat., Theoretische Physik, Tel. 39/8 11,
Bebelstraße 26, 65 Mainz-Bretzenheim, Tel. 3 31 75,
Sprechstunden: nach Vereinbarung im Institut
- BULLRICH, Kurt, Dr. phil. nat., Meteorologie, Tel. 39/22 83,
Erhardstraße 7, 65 Mainz, Tel. 5 30 32
- DRECHSEL, Dieter, Dr. rer. nat., Theoretische Physik, Tel. 39/8 10,
Herlenstückshaag 13, 6245 Rossert 1, Tel. (0 61 74) 6 12 75
- EHRENBERG, Hans, Dr. rer. nat., Physik und Kernphysik, Tel. 39/8 00,
Alfred-Mumbächer-Straße 38, 65 Mainz, Tel. 3 33 12
- FIEDLER, Franz, Dr. rer. nat., Meteorologie, Tel. 39/25 23,
Ludwig-Richter-Straße 7, 65 Mainz-Bretzenheim, Tel. 3 32 11
- FISCHER, Erhard, Dr. rer. nat., Physik,
Rheingaustraße 15, 65 Mainz-Hechtsheim, Tel. 5 94 70
- FRICKE, Gerhard, Dr. rer. nat., Experimentelle Kernphysik, Tel. 39/8 09,
Weidmannstraße 51, 65 Mainz, Tel. 2 56 11
- GRÄFF, Gernot, Dr. rer. nat., Experimentalphysik, Tel. 39/28 93,
An den Platzäckern 28, 65 Mainz-Drais, Tel. 7 28 00
- HERMINGHAUS, Helmut, Dr. phil. nat., Physik, Tel. 39/8 25,
Bebelstraße 22, 65 Mainz-Bretzenheim, Tel. 3 42 58
- HERZOG, Werner, Dr. phil., Dr.-Ing., Angewandte Physik, insbesondere Elektrotechnik,
Tel. 39/22 71,
Beuthener Straße 33, 65 Mainz, Tel. 5 63 54
- HINKELMANN, Karl-Heinz, Dr. rer. nat., Theoretische Meteorologie, Tel. 39/28 68,
Beethovenstraße 84, 6053 Obertshausen, Tel. (0 61 04) 4 13 26
- HUFNAGEL, Friedrich, Dr. rer. nat., Experimentalphysik, Tel. 39/28 94,
Draiser Straße 114, 65 Mainz
- INTHOFF, Wilhelm, Dr. rer. nat., Theoretische Physik, Tel. 39/25 81,
Heinrich-Becker-Straße 4, 653 Bingerbrück, Tel. 30 21

- KLAGES, Gerhard, Dr. rer. nat., Experimentalphysik, Tel. 39/22 76,
An den Sandkauten 3, 65 Mainz 42, Tel. 5 84 04,
Sprechstunden: Di 11–12, im Institut
- KLUMB, Hans, Dr. phil., Experimentalphysik, emeritiert,
Schauinsland 5, 7812 Bad Krotzingen
- KNORR, Klaus, Dr. rer. nat., Experimentalphysik, Tel. 39/28 75,
Ed.-David-Straße 19, 65 Mainz, Tel. 3 21 89
- KOLLATH, Rudolf, Dr.-Ing., Experimentalphysik, emeritiert,
Am Eselsweg 57, 65 Mainz-Bretzenheim, Tel. 3 49 11
- KRETZSCHMAR, Martin, Dr. rer. nat., Theoretische Physik, Tel. 39/24 65,
Am Finther Weg 16, 65 Mainz-Drais
- MEINHOLD-HEERLEIN, Leo, Dr. rer. nat., Theoretische Physik, Tel. 39/23 58,
Auf dem Martinsberg 23, 655 Bad Kreuznach, Tel. 2 65 45
- OTTEN, Ernst W., Dr. rer. nat., Experimentalphysik, Tel. 39/25 18,
Joh.-Friedrich-v.-Pfeiffer-Weg 7, 65 Mainz, Tel. 3 75 08
- REICHERT, Erwin, Dr. rer. nat., Physik, Tel. 39/27 29,
Joh.-Friedr.-v.-Pfeiffer-Weg 9, 65 Mainz-Universität, Tel. 2 26 15
- SCHECK, Florian, Dr. rer. nat., Theoretische Physik, Tel. 39/24 76,
Elsa-Brandström-Straße 69, 65 Mainz, Tel. 4 39 33
- SCHILCHER, Karl, Dr., Theoretische Physik, App. 32 72,
Im Münchfeld 11, 65 Mainz, Tel. 2 24 30
- SCHUBERT, Gerhard, Dr. rer. nat., Dipl.-Phys., Theoretische Physik, Tel. 39/22 22,
Weidmannstraße 21, 65 Mainz, Tel. 8 25 85
- TRÜBENBACHER, Egon, Dr. rer. nat., Theoretische Physik, Tel. 39/24 64,
Bebelstraße 24, 65 Mainz-Bretzenheim,
Sprechstunden: Mo–Fr im Institut für Physik
- WALTHER, Volker Hans, Dr. rer. nat., Physik,
Rudolf-Diesel-Straße 3, 65 Mainz, Tel. 5 35 42
- ZACHMANN, Gerhard, Dr. rer. nat., Physik,
Hindenburgstraße 47, 65 Mainz, Tel. 6 49 28

b) Habilitierte Bedienstete

- EIDEN, Reiner, Professor, Dr. rer. nat., Privatdozent, Institut für Meteorologie,
Tel. 39/26 35,
Selztalstraße 111, 6507 Ingelheim-Süd, Tel. (0 61 32) 35 87
- KLEMPT, Eberhard, Professor, Dr. rer. nat., Privatdozent, Experimentalphysik, Tel. 39/24 06,
Hegelstraße 45, 65 Mainz, Tel. 38 10 39
- KLUGE, Hans-Jürgen, Professor, Dr. rer. nat., Privatdozent, Experimentalphysik,
Tel. 39/28 85,
Kettelerstraße 68, 65 Mainz-Finthen, Tel. 4 93 43
- LÜHRS, Gerold, Dr. rer. nat., Akad. Direktor, Physik,
Am Sonnigen Hang 67, 65 Mainz-Marienborn, Tel. 3 36 43
- NEUHAUSEN, Reiner, Dr. rer. nat., Assistenzprofessor, Physik,
Joh.-Friedrich-v.-Pfeiffer-Weg 9, 65 Mainz-Universität, Tel. 2 24 39
- REYA, Ewald, Dr. rer. nat., Assistenzprofessor, Theoretische Physik, Tel. 39/24 64,
Draiser Straße 122, 65 Mainz-Bretzenheim, Tel. 3 24 92
- WERTH, Günther, Professor, Dr. rer. nat., Privatdozent, Experimentalphysik, Tel. 39/24 06,
Friedrichstraße 59, 65 Mainz-Gonsenheim, Tel. 9 92 13

ASSISTENZPROFESSOREN

- FRIEDRICH, Jörg, Dr. rer. nat., Institut für Kernphysik, Tel. 39/8 29,
Hegelstraße 55, 65 Mainz, Tel. 3 24 38
- HULTZSCH, Hagen, Dr. rer. nat., Institut für Kernphysik, Tel. 39/8 65,
Im Münchfeld 13, 65 Mainz, Tel. 3 13 61
- KILP, Horst, Dr. rer. nat., Institut für Physik, Abt. Mikrowellenphysik, Tel. 39/26 09,
Westring 257, 65 Mainz-Mombach, Tel. 4 40 83
- LEZUO, Klaus, Dr., Institut für Kernphysik, Tel. 39/8 29,
In der Meielache 21, 65 Mainz
- NEUHAUSEN, Reiner, Dr. rer. nat., Prof., Physik und Kernphysik, Tel. 39/8 27,
Joh.-Friedrich-v.-Pfeiffer-Weg 9, 65 Mainz-Universität, Tel. 2 24 39
- REYA, Ewald, Dr. rer. nat., Prof., Institut für Physik, Tel. 39/24 64,
Draiser Straße 122, 65 Mainz-Bretzenheim, Tel. 3 24 92
- WACHS, Ullrich, Dr. rer. nat., Institut für Elektrotechnik, Tel. 39/28 43,
Mainzer Straße 19, 6229 Hallgarten, Tel. (0 67 23) 44 89

WISSENSCHAFTLICHE MITARBEITER

- AVERDUNG, Hans-Heinrich, Dr. rer. nat., Akad. Rat, Institut für Kernphysik, Tel. 39/8 08,
Hermann-Hesse-Straße 47, 65 Mainz-Lerchenberg, Tel. 75 09
- DE BARY, Elisabeth, Dr. rer. nat., Akad. Direktor, Institut für Meteorologie, Tel. 39/23 02,
Erhardstraße 7, 65 Mainz, Tel. 5 30 32,
Sprechstunden: täglich
- VON BOECKH, Rainer, Dipl.-Phys., Akad. Direktor, Institut für Physik, Tel. 39/28 84,
Hinter der Kapelle 34, 65 Mainz-Bretzenheim, Tel. 36 17 61
- DIETZ, Wolfgang, Dipl.-Phys., Institut für Physik, Tel. 39/22 76,
Mathias-Claudius-Straße 10, 62 Wiesbaden
- DREHER, Björn, Dr. rer. nat., Institut für Kernphysik, Tel. 39/8 28,
Frauenlobstraße 14, 62 Wiesbaden, Tel. (0 61 21) 8 72 34
- EUTENEUER, Hans, Dr. rer. nat., Institut für Kernphysik, Tel. 39/8 30,
Schiersteiner Straße 1, 6502 Mainz-Kostheim, Tel. (0 61 43) 6 94 50
- VON EYSS, Hans Josef, Dr. rer. nat., Institut für Kernphysik, Tel. 39/8 51,
Vorstadt 28, 653 Bingen
- FEDER, Adeline, Dipl.-Ing., Institut für Kernphysik, Tel. 39/8 69,
Mainzer Straße 39, 6095 Gustavsburg, Tel. 5 11 66
- FIEDLER, Bernhard, Dipl.-Ing., Institut für Kernphysik, Tel. 39/8 67,
Adam-Karrillon-Straße 22, 65 Mainz, Tel. 6 45 42
- FISCHER, Herbert, Dipl.-Physiker, Institut für Physik, Tel. 39/24 34,
Gartenfeldstraße 2, 6271 Gösroth
- GLÜCK, Moshe, Dr., Institut für Physik, Tel. 39/23 94,
Draiser Straße 5, 65 Mainz-Bretzenheim
- GLÜCKERT, Stefan, Dr., Institut für Kernphysik, Tel. 39/8 26,
Finther Landstraße 85, 65 Mainz, Tel. 9 99 17
- HAAG, Hans, Dr. rer. nat., Akad. Direktor, Institut für Physik, Tel. 39/28 84,
Franz-Werfel-Straße 56, 65 Mainz-Gonsenheim, Tel. 3 18 67
- HAUF, Thomas, Dipl.-Phys., Institut für Meteorologie, App. 43 75,
Rheinstraße 64, 6094 Bischofsheim
- HEINDORFF, Thomas, Dr. rer. nat., Institut für Physik, Tel. 39/28 83,
Im Münchfeld 27, 65 Mainz, Tel. 38 17 61

- HERBERT, Fritz, Dr. rer. nat., Institut für Meteorologie, Tel. 39/28 67,
Im Münchfeld 13, 65 Mainz, Tel. 38 19 58
- HERR, Richard, Dipl.-Phys., Institut für Kernphysik, Tel. 39/8 66,
Marienpfad 25, 65 Mainz-Bretzenheim, Tel. 3 40 72
- HÖFFT, Jens-Rainer, Dipl.-Phys., Institut für Physik, App. 33 48,
Walkmühlstraße 61c, 62 Wiesbaden
- KALINOWSKY, Hartmut, Dipl.-Phys., Institut für Physik, App. 33 05,
Im Münchfeld 27, 65 Mainz
- KIM, Kwang Je, Dr., Institut für Physik, Tel. 39/23 94,
Im Münchfeld 31, 65 Mainz, Tel. 3 16 52
- KORB, Günther, Dr. rer. nat., Akad. Oberrat, Institut für Meteorologie, Tel. 39/28 67,
Heinz-Heim-Weg 9, 61 Darmstadt
- KREBS, Klaus-Dieter, Dipl.-Phys., Institut für Meteorologie, App. 41 32,
Hans-Böckler-Straße 93, 65 Mainz-Bretzenheim
- KÜHL, Thomas, Dipl.-Phys., Institut für Physik,
Im Münchfeld 27, 65 Mainz, Tel. 3 21 35
- LANGE, Florentin, Dr. rer. nat., Wiss. Angest., Institut für Physik, Tel. 39/28 92,
Draiser Straße 8–14, 65 Mainz
- LAUTER, Hans-Jochen, Dipl.-Phys., Institut für Physik, Tel. 39/23 97,
Gaustraße 48, 6501 Bodenheim
- LEY, Richard, Dr. rer. nat., Akad. Oberrat, Institut für Physik, Tel. 39/28 91,
Spitzwegstraße 3, 65 Mainz 31, Tel. 7 29 61
- LÖFFERT, Udo, Dipl.-Ing., Wiss. Angest., Institut für Physik, Tel. 39/24 05,
Hechtsheimer Straße 99, 65 Mainz
- LÜHRS, Gerold, Dr. rer. nat., Akad. Direktor, Professor, Physik und Kernphysik, Tel.
39/8 05,
Am Sonnigen Hang 67, 65 Mainz-Marienborn, Tel. 3 36 43
- MARTIN, Friedrich-Wilhelm, Dr. rer. nat., Akad. Rat, Institut für Kernphysik, Tel. 39/8 17,
Hermann-Hesse-Straße 59, 65 Mainz-Lerchenberg, Tel. 74 93
- MERLE, Klaus, Dr. rer. nat., Institut für Kernphysik, Tel. 39/8 28,
In der Meielache 44, 65 Mainz
- NEUBECKER, Karl, Dipl.-Phys., Institut für Physik, App. 41 75,
Jakob-Steffan-Straße 12, 65 Mainz
- NEUGART, Rainer, Dr. rer. nat., Akad. Rat, Institut für Physik, Tel. 39/28 76,
Dumontstraße 14, 65 Mainz, Tel. 5 49 88
- NUNNEMANN, Elmar, Dr. rer. nat., Akad. Rat, Institut für Physik, Tel. 39/22 77,
Im Münchfeld 11, 65 Mainz, Tel. 9 73 92
- REINHARD, Paul Gerhard, Dr. phil. nat., Institut für Kernphysik, Tel. 39/7 41,
Mainzer Straße 36, 65 Mainz 23
- REISKY von DUBNITZ, Frhr. Ludwig, Dipl.-Phys., Institut für Physik, Tel. 39/26 08,
Wormser Straße 66, 6501 Bodenheim
- RICHTER, Detlef, Dipl.-Phys., Institut für Physik, App. 33 05,
Lahnstraße 26, 62 Wiesbaden
- ROBBEL, Günther, Dipl.-Phys., Institut für Elektrotechnik, Tel. 39/28 43,
Taunusstraße 21, 6501 Heidesheim
- ROTHHAAS, Hans, Dr. rer. nat., Institut für Kernphysik, Tel. 39/8 40,
Im Münchfeld 11, 65 Mainz
- SCHINZLER, Bernhard, Dipl.-Phys., Institut für Physik, Tel. 39/24 34,
Felsenstraße 48, 62 Wiesbaden-Dotzheim

- SCHMIDT, Rolf, Dr. rer. nat., Institut für Physik, Tel. 39/25 92,
Jakob-Steffan-Straße 4, 65 Mainz, Tel. 3 29 96
- SCHOCH, Berthold, Dr. rer. nat., Institut für Kernphysik, Tel. 39/8 51 (beurlaubt)
Im Münchfeld 31, 65 Mainz
- SCHWENTKER, Ortwin, Dipl.-Phys., Institut für Kernphysik, Tel. 39/8 18,
In der Meielache 46, 65 Mainz, Tel. 3 75 69
- SIEVERS, Uwe, Dipl.-Phys., Institut für Physik, App. 42 93,
Am Finkenschlag 20, 6501 Essenheim
- STEPHAN, Gerrit, Dr. rer. nat., Institut für Kernphysik, Tel. 39/8 26,
Weidenbornstraße 12, 62 Wiesbaden
- TEGEN, Rudolph, Dr. rer. nat., Institut für Physik, Tel. 39/28 74,
Elsa-Brandström-Straße 3, 65 Mainz
- THIEL, Herbert, Akad. Direktor, Institut für Physik, Tel. 39/25 13,
Hans-Böckler-Straße 31, 65 Mainz-Bretzenheim, Tel. 3 39 42
- WEICKSEL, Hermann, Dr. rer. nat., Wiss. Angest., Institut für Physik, Tel. 39/23 58,
Windthorststraße 11, 65 Mainz
- WIECHERT, Horst, Dr. rer. nat., Akad. Oberrat, Institut für Physik, Tel. 39/25 92,
Im Münchfeld 15, 65 Mainz, Tel. 3 17 05
- WOLF, Hartmut, Dipl.-Phys., Institut für Physik, App. 41 42,
Am Gonsenheimer Spieß 47, 65 Mainz
- WULLSCHLEGER, Alfred, Dipl.-Phys., Institut für Physik, Tel. 39/28 74,
Elsa-Brandström-Straße 69, 65 Mainz

B) Lehrbeauftragte und Nichtbedienstete Lehrkräfte

HONORARPROFESSOREN

- FRIEDRICH, Wilhelm, Dr. phil., Oberregierungsrat a. D., Hydrologie,
Brentanostraße 80, 54 Koblenz, Tel. 6 82 35
- JUNGE, Christian, Dr. rer. nat., Direktor am Max-Planck-Institut für Chemie, Meteorologie,
Tel. 16/2 17,
Am Eselsweg 32, 65 Mainz-Bretzenheim, Tel. 3 49 35,
Sprechstunden: im Institut
- SCHOTT, Erich, Dr. phil., Dr. rer. nat. h. c., Jenaer Glaswerk Schott & Gen., Physik,
Hattenbergstraße 10, 65 Mainz, Tel. 20 61
- SCHRÖDER, Hubert, Dr. rer. nat., Leiter der Laboratorien der Fa. Jenaer Glaswerk
Schott & Gen., Experimentalphysik,
Galileistraße 1, 62 Wiesbaden
- STRAUBEL, Harald, Dr. phil. nat., Wissenschaftlicher Mitarbeiter am Batelle-Institut Frank-
furt, Spektroskopie aller Wellenlängen und Festkörperphysik,
Hubertusstraße 5, 6232 Neuenhain, Tel. Bad Soden 2 47 41
- WÄFFLER, Hermann, Dr. rer. nat., Direktor am Max-Planck-Institut für Chemie
(Otto-Hahn-Institut), Atomphysik, Tel. 16/3 03,
Friedrichstraße 31, 65 Mainz-Gonsenheim, Tel. 9 97 77,
Sprechstunden: nach Vereinbarung

LEHRBEAUFTRAGTE

Institut für Meteorologie

- JAENICKE, Ruprecht, Dr. rer. nat., Aerosole, Tel. 16/2 16,
Altkönigstraße 64, 65 Mainz 32, Tel. 3 52 05,
Sprechstunden im MPI für Chemie

KURZ, Manfred, Oberregierungsrat, Wetterbesprechung und Synoptik, Deutsche Wetterdienstschule,
Villenstraße 15, 673 Neustadt

NICHTBEDIENTETE PROFESSOREN

BEGEMANN, Friedrich, Dr. phil., Wissenschaftliches Mitglied des Max-Planck-Institutes (Otto-Hahn-Institut), Experimentalphysik, Tel. 16/2 45,
Fontanestraße 17, 65 Mainz 31, Tel. 7 11 05

HINTENBERGER, Heinrich, Dr. phil., Direktor am Max-Planck-Institut für Chemie (Otto-Hahn-Institut), Experimentalphysik, Tel. 16/2 25,
Albanusstraße 33, 65 Mainz-Bretzenheim, Tel. 30 53 51

KRAUSE, Dieter, Dr. rer. nat.,
Hattenbergstraße 10, 65 Mainz,
Jenaer Glaswerk Schott & Gen.

MARX, Helmut, Dr. rer. nat., Theoretische Physik (externer Mitarbeiter des Instituts für Physik),
Helgebachstraße 53, 633 Wetzlar

SANDULESCU, Aurel, Professor am Institut für Atomphysik der rumänischen Akademie der Wissenschaften, Bukarest (beurlaubt)

VOSHAGE, Hans, Dr. rer. nat., Experimentalphysik, wissenschaftlicher Mitarbeiter am Max-Planck-Institut für Chemie (Otto-Hahn-Institut),
Am Gantor 15, 65 Mainz, Tel. 2 18 41

WÄNKE, Heinrich, Dr. phil., Wissenschaftliches Mitglied und Direktor der Abteilung Kosmochemie des Max-Planck-Instituts für Chemie (Otto-Hahn-Institut),
Experimentalphysik, Tel. 16/2 30,
Pfälzerwaldstraße 1, 65 Mainz-Hechtsheim, Tel. 8 11 96

ZIEGLER, Bernhard, Dr. rer. nat., Kernphysik,
Südring 130, 65 Mainz-Bretzenheim, Tel. 3 44 53

Lehrveranstaltungen

Schwierigkeitscharakterisierung:

A: 1. bis 3. Semester; M: 3. bis 5. Semester; F: 5. Semester und höher

Gemeinsames Physikalisches Kolloquium der Universität und des Max-Planck-Institutes für Chemie (M, F)

2-std., Di 17–19, Hs Inst. f. Kernphysik

Sämtliche
Hochschullehrer

A) THEORETISCHE PHYSIK

Vorlesungen

Einführung in die Theoretische Physik (A)
3-std., Di 10–12, Do 12–13, Hs N 2

W. Inthoff

Übungen zur Einführung in die Theoretische Physik (A)
3-std., in parallelen Arbeitsgruppen nach Bedarf, Z.u.O.n.V.

W. Inthoff

Theoretische Physik I (für Lehramtskandidaten) (M)
4-std., Mi 10–12, Fr.10–12, Hs 21

P. Beckmann

Übungen zur Theoretischen Physik I (für Lehramtskandidaten) (M)
3-std., in parallelen Arbeitsgruppen nach Bedarf, Z.u.O.n.V.

P. Beckmann

Elektrodynamik (M)	F. Scheck
4-std., Di 10–12, Fr 10–12, Hs N 1	
Übungen zur Elektrodynamik (M)	F. Scheck
3-std., in parallelen Arbeitsgruppen nach Bedarf,	mit R. Tegen
Do 14–17, O.n.V.	und A. Wullschleger
Ausgewählte Kapitel der Elektrodynamik und Optik (M, F)	H. Marx
1-std., 14-tägl., Mo 11–13, SR D Inst. f. Physik	
Mathematische Physik II (M, F)	G. U. Schubert
3-std., Z.u.O.n.V.	
Übungen zur Mathematischen Physik II (M, F)	G. U. Schubert
2-std., in parallelen Arbeitsgruppen nach Bedarf, Z.u.O.n.V.	
Theoretische Physik III (für Lehramtskandidaten) (M, F)	E. Trübenbacher
4-std., Di 10–12, Mi 10–12, SB II 05–432	
Übungen zur Theoretischen Physik III (für Lehramtskandidaten) (M, F)	E. Trübenbacher
3-std., in parallelen Arbeitsgruppen nach Bedarf, Z.u.O.n.V.	
Hydrodynamik (M, F)	L. Meinhold-Heerlein
2-std., Z.u.O.n.V.	
Spezielle Relativitätstheorie (M, F)	K. Schilcher
2-std., Mo 15–17, SR E Inst. f. Physik	
Übungen zur Speziellen Relativitätstheorie (M, F)	K. Schilcher
2-std., Z.u.O.n.V.	
Kosmologie und Theorien des Sternbaus (M, F)	E. Reya
2-std., Do 10–12, SR E Inst. f. Physik	
Quantenmechanik für Fortgeschrittene (F)	H. Arenhövel
4-std., Di 10–12, Mi 10–12, Hs Inst. f. Kernphysik	
Übungen zur Quantenmechanik für Fortgeschrittene (F)	H. Arenhövel
3-std., in parallelen Arbeitsgruppen nach Bedarf, Z.u.O.n.V.	mit R. Rosenfelder
Relativistische Quantenmechanik (F)	M. Kretzschmar
4-std., Z.u.O.n.V.	
Übungen zur relativistischen Quantenmechanik (F)	M. Kretzschmar
2-std., in parallelen Arbeitsgruppen nach Bedarf, Z.u.O.n.V.	mit M. Glück
Statistische Physik für Fortgeschrittene (F)	L. Meinhold-Heerlein
2-std., Z.u.O.n.V.	
Übungen zur statistischen Physik für Fortgeschrittene (F)	L. Meinhold-Heerlein
1-std., Z.u.O.n.V.	
Näherungsmethoden der Mehrkanalstreutheorie (F)	E. O. Alt
2-std., Di 10–12, SR E Inst. f. Physik	
Übungen zu den Näherungsmethoden der Mehrkanalstreutheorie (F)	E. O. Alt
2-std., Z.u.O.n.V.	
Elektronenstreuung (F)	D. Drechsel
2-std., Z.u.O.n.V.	
Kernreaktionen (F)	K. Lezuo
2-std., Z.u.O.n.V.	
Seminare	
Seminar über Tieftemperaturphysik (F)	G. U. Schubert
2-std., Mo 17–19, SB II 05–454	L. Meinhold-Heerlein
Theoretisch-Kernphysikalisches Seminar (F)	H. Arenhövel
2-std., Mi 14–16, SR Inst. f. Kernphysik	D. Drechsel
	mit K. Lezuo

Seminar über Theoretische Fragen der Elementarteilchenphysik (F)	E. O. Alt	K. Schilcher
2-std., Do 14–16, SR E Inst. f. Physik	M. Kretzschmar	E. Trübenbacher mit M. Glück
	E. Reya	
	F. Scheck	

Kolloquium über Fragen der Theoretischen Elementarteilchen- und Hochenergiephysik (F)	E. O. Alt	F. Scheck
2-std., Mi oder Do n.b.A., SR E Inst. f. Physik	M. Kretzschmar	K. Schilcher
	E. Reya	E. Trübenbacher

Anleitung zu selbständigen wissenschaftlichen Arbeiten kündigt jeder der folgenden Dozenten an:

E. O. Alt, H. Arenhövel, P. Beckmann, D. Drechsel, W. Inthoff, M. Kretzschmar, H. Marx, L. Meinhold-Heerlein, E. Reya, F. Scheck, K. Schilcher, G. U. Schubert, E. Trübenbacher mit K. Lezuo

B) EXPERIMENTELLE PHYSIK

Vorlesungen

Experimentalphysik für Physiker und Mathematiker II (A)	R. Reichert
4-std., Mi, Do 10–12, Hs 20	
Übungen zur Experimentalphysik für Physiker und Mathematiker II (A)	E. Reichert mit T. Heindorff
3-std., Di oder Mi 14–17, O.n.V.	
Experimentalphysik für Naturwissenschaftler II (A)	F. Hufnagel
4-std., Di 8–10, Do 17–19, Hs 20	
Übungen zur Experimentalphysik für Naturwissenschaftler II (A)	F. Hufnagel
2-std., Z.u.O.n.V.	
Physik für Mediziner und Pharmazeuten II (A)	G. Klages
3-std., Mo 11–13, Fr 10–11, Hs 20	
Begleitkurs für Realschullehrer-Kandidaten zur Experimentalphysik (A)	H. Haag
2-std., Z.u.O.n.V.	
Einführung in die Elektronik (M)	H. Kilp
3-std., Di 12–13, Do 10–12, Hs 21	
Übungen zur Einführung in die Elektronik (M)	H. Kilp
1-std., Z.u.O.n.V.	
Einführung in die Atomphysik (M)	J. Kluge
3-std., Mo 10–12, Di 9–10, Hs 21	
Übungen zur Einführung in die Atomphysik	J. Kluge
2-std., Z.u.O.n.V.	
Einführung in die Kernphysik (M)	R. Neuhausen
3-std., Mo 10–12, Mi 12–13, Hs Inst. f. Kernphysik	
Übungen zur Einführung in die Kernphysik	R. Neuhausen
2-std., Z.u.O.n.V.	
Physik der Flüssigkeiten II (M)	F. Hufnagel
2-std., 14-tägl., Mo 10–12, SR E Inst. f. Physik	
Struktur und physikalische Eigenschaften der Moleküle (Physikalische Chemie III), (M)	E. W. Fischer
3-std., Mo 10–12, Di 11–12, Kl. Hs. d. Chemie	
Übungen zur Vorlesung Struktur und physikalische Eigenschaften der Moleküle	E. W. Fischer mit B. Ewen
1-std., Z.u.O.n.V.	
Fragestellungen und Meßtechnik in der Medizinphysik (M)	V. Walther
2-std., Do 10–12, Hs Inst. f. Kernphysik	

Physik physikalischer Paradoxa (M, F) 2-std., Z.u.O.n.V.	H. G. Andresen
Theorien zur Entstehung der Elemente (F) 1-std., Di 9-10, Hs MPI	F. Begemann
Physik und Technik des Vakuums I (M, F) 2-std., Mi 8-10, Hs MPI, O.n.V.	H. Voshage
Physikalische Eigenschaften des polymeren Festkörpers (M, F) 2-std., Mo 10-12, SR M Inst. f. Phys. Chemie	G. R. Strobl
Mechanische Eigenschaften von Festkörpern und Flüssigkeiten (M, F) 4-std., Mo 8-10, Frei 8-10, O.n.V.	H. G. Zachmann
Übungen zur Vorlesung Mechanische Eigenschaften von Festkörpern und Flüssigkeiten 2-std., Z.u.O.n.V.	H. G. Zachmann
Aktuelle Probleme der Physik leichter Kerne (F) 2-std., Mo 15-17, SR Kernphys. Abt. d. MPI	B. Ziegler
Strahldynamik (F) 1-std., Z.u.O.n.V.	H. Herminghaus
Experimente der Quantenelektrodynamik (M, F) 2-std., Do 15-17, O.n.V.	G. Gräff
Magnetismus (M, F) 2-std., Do 10-12, O.n.V.	K. Knorr
Laserspektroskopie (M, F) 2-std., Do 8.30-10, Hs 21	E. Otten
Atomphysik (F) 3-std., Mo 10-12, Di 9-10, Hs 21	G. Gräff
Übungen zur Atomphysik Z.u.O.n.V.	G. Gräff mit H. Wolf
Hochfrequenzspektroskopie (F) 2-std., Di 14-16, SR C Inst. f. Physik	G. Werth
Seminare	
Experimentalphysikalisches Seminar (M) 2-std., Di 13-15, Hs 21	G. Klages
Seminar zum Praktikum für Lehramtskandidaten (M) 2-std., Mi 13-14, 30 N R 1	H. Thiel
Seminar für Realschullehrer-Kandidaten über ausgewählte Kapitel der Experimentalphysik (M, F) 2-std., Z.u.O.n.V.	H. Haag
Mittelseminar über Experimente der Atom- und Kernphysik (M) 2-std., Z.u.O.n.V.	G. Lührs R. Neuhausen V. Walther
Steuerung und Auswertung von Experimenten mit dem Rechner PDP 11 mit Übungen (M, F) 2-std., Mo 14-16, Laborraum J 22-24	R. Ley mit H. Kalinowsky
Seminar über Datenverarbeitung im physikalischen Experiment (F) 2-std., Mo 8-10, SR Inst. f. Kernphysik	H. Hultzsch
Seminar über Fragen der Elementarteilchenphysik (F) 2-std., Z.u.O.n.V.	E. Klempt
Seminar über Fragen der Kern- und Hochenergiephysik 2-std., Do 15-17, SR Inst. f. Kernphysik	H. G. Andresen D. Drechsel G. Fricke
	V. Walther B. Ziegler

- Seminar über Probleme der Mikrowellenphysik (F)
2-std., Mo 17–19, SR E Inst. f. Physik
F. Hufnagel
G. Klages
mit H. Kilp
- Seminar über Fragen der Festkörperphysik (F)
2-std., Z.u.O.n.V.
K. Knorr
H. Wiechert
- Seminar über Fragen der Quantenelektrodynamik und Molekülphysik (F)
3-std., Sa 8.30–11, SR C Inst. f. Physik
G. Gräff
E. Klempt
R. Ley
G. Werth
- Seminar über Neuere Experimente aus der Atom- und Kernphysik (F)
2-std., Mi 17–19, SR D Inst. f. Physik
E. Otten
G. Werth
R. Neugart
- Seminar über ausgewählte Themen der Physik atomarer Stoßprozesse (F)
2-std., Z.u.O.n.V.
R. Reichert
mit T. Heindorff
- Seminar über ausgewählte Themen der Physik der Polymeren (F)
2-std., Mo 14–16, SR M Inst. f. Phys. Chemie
E. W. Fischer
G. R. Strobl
H. G. Zachmann
- Seminar für Kern- und Kosmochemie (F)
1-std., Do 17–18, SR Reaktorgebäude
F. Begemann
H. O. Denschlag
G. Herrmann
H. Wänke
- Kernphysikalisches Oberseminar (F)
3-std., Mi 17–20, SR Kernphys. Abt. d. MPI
H. Wäffler
B. Ziegler
- Seminar zum Praktikum für Fortgeschrittene (F)
(wird in mehreren Parallelveranstaltungen durchgeführt)
Z.u.O.n.V.
H. Ehrenberg
G. Fricke
G. Gräff
G. Klages
E. Klempt
E. Otten
- Praktika**
- Physikalisches Praktikum für Naturwissenschaftler I und II (A)
5-std., Mo, Di, Fr 14–18.30, Prakt. Bau SB 1
G. Fricke
mit
S. Glückert
H. Euteneuer
- Physikalisches Praktikum für Mediziner und Pharmazeuten
3-std., Kurs I: Mi 9–12, SB 1
Kurs II: Mi 16–19, SB 1
G. Klages
mit H. Haag
- Begleitkurs zum Physikalischem Praktikum für Mediziner und Pharmazeuten
2-std., Mi 14–16, Hs N 1
G. Klages
- Physikalisches Demonstrationspraktikum für Lehramtskandidaten (M)
ganztägig, Parallelkurse Mo, Fr 9–17, N R 1
H. Thiel
- Physikalisches Praktikum für Realschullehrerkandidaten (Examenskandidaten)
Z.n.V.
N R 1
H. Thiel
- Praktikum Methoden zur Strukturbestimmung
3 Wochen, ganztägig, Z.u.O.n.V.
J. Wendorff
- Physikalisches Praktikum für Fortgeschrittene I und II (F)
8-std., Fr 9–17, Inst. f. Physik,
Inst. f. Kernphysik
H. Ehrenberg
G. Fricke
G. Gräff
G. Klages
E. Otten
mit J. Friedrich

Anleitung zu wissenschaftlichen Arbeiten kündigt jeder der folgenden Dozenten an:

H. G. Andresen, F. Begemann, H. Ehrenberg, E. W. Fischer, G. Fricke, G. Gräff, H. Herminghaus, H. Hintenberger, F. Hufnagel, G. Klages, K. Knorr, K. Klemm, D. Krause, E. Klempt, H. J. Kluge, G. Lührs, R. Neuhausen, E. W. Otten, E. Reichert, G. U. Schubert, G. R. Strobl, H. Voshage, H. Wäffler, H. Wänke, V. Walther, G. Werth, G. Zachmann, B. Ziegler mit H. Averdung, J. Friedrich, S. L. Kaufmann, H. Kilp, H. Wiechert

C) ELEKTROTECHNIK

Vorlesungen

Elektrotechnik II (M, F) W. Herzog
 3-std., Mo 10–12, Do 10–11, SR Inst. 437

Übungen zur Elektrotechnik II (M, F) W. Herzog
 1-std., Do 11–12, SR Inst. 437

Einführung in die Anwendung der Laplace-Transformation (M, F) U. Wachs
 2-std., Z.n.V., SR Inst. 437

Seminare

Seminar über Vierpoltheorie (F) W. Herzog
mit G. Robbel
U. Wachs
 2-std., Mo, Do 12–13, SR Inst. 437

Institutskolloquium (F) W. Herzog
mit G. Robbel
U. Wachs
 1-std., Do 9–10, SR Inst. 437

Anleitung zu wissenschaftlichen Arbeiten in Angewandter Physik
 (Elektrotechnik, insbesondere Hochfrequenztechnik) W. Herzog
 ganztägig

D) METEOROLOGIE

Vorlesungen

Einführung in die Ozeanografie I (A) E. de Bary
 1-std., Z.n.V., SR Institut 536 oder 537

Kurzwellige Strahlung (M) K. Bullrich
 2-std., Z.n.V., SR Institut 536 oder 537

Meteorologische Instrumente (M) K. Bullrich
 2-std., Z.n.V., SR Institut 536 oder 537

Einführung in die Theoretische Meteorologie (M) K. Bullrich
G. Hänel
 2-std., Z.n.V., SR Institut 537

Übungen zur Einführung in die Theoretische Meteorologie (M) K. Bullrich
G. Hänel
 1-std., Z.n.V., SR Institut 537

Hohe Atmosphäre (M, F) K. Bullrich
C. Junge
P. Warneck
 2-std., Z.n.V., SR Institut 536

Meteorologische Optik (M) R. Eiden
 1-std., Z.n.V., SR Institut 536 oder 537

Analyse meteorologischer Zeitreihen (M, F) F. Fiedler
 2-std., Z.n.V., SR Institut 536 oder 537

Grenzschicht der Atmosphäre (M, F) F. Fiedler
 2-std., Z.n.V., SR Institut 536 oder 537

Klimaschwankungen (M, F) F. Fiedler
 1-std., Z.n.V., SR Institut 536 oder 537

Theoretische Meteorologie II (M, F) 2-std., Z.n.V., SR Institut 536		K. Hinkelmann
Übungen zur Theoretischen Meteorologie II (M, F) 2-std., Z.n.V., SR Institut 536		K. Hinkelmann G. Korb
Theoretische Meteorologie IV (F) 2-std., Z.n.V., SR Institut 536		K. Hinkelmann
Übungen zur Theoretischen Meteorologie IV (F) 2-std., Z.n.V., SR Institut 536		K. Hinkelmann F. Herbert
Grundlagen der Theoretischen Wolkenphysik (M, F) 3 std., Z.n.V., SR Institut 536		K. Hinkelmann F. Herbert
Luftelektrizität (M, F) 1-std., Z.n.V., SR Institut 536 oder 537		R. Jaenicke
Analytische Hilfsmittel des Meteorologen II (M, F) 2-std., Z.n.V., SR Institut 536 oder 537		G. Korb
Kinematik der Atmosphäre (F) 2-std., Z.n.V., SR Institut 536 oder 537		G. Korb
Synoptik II (M, F) 2-std., Fr 10–12, SR Institut 537		M. Kurz
Wetterbesprechung (A, M, F) 1-std., Fr 12–13, SR Institut 537		M. Kurz
Exkursion (M) 6-tägig, Z.n.V. (in vorlesungsfreier Zeit)	E. de Bary K. Bullrich	R. Eiden F. Fiedler
Praktika		
Praktikum I – Meteorologische Instrumente (M) ganztägig, 6 Wochen in der vorlesungsfreien Zeit nach dem SS	P. Bress R. Eiden F. Fiedler	T. Hauf K. Krebs
Praktikum II – Experimentelle Meteorologie (F) ganztägig, 6 Wochen in der vorlesungsfreien Zeit nach dem SS	P. Bress R. Eiden F. Fiedler	T. Hauf K. Krebs
Seminare		
Seminar über Strahlung in der Atmosphäre (F) 2-std., Z.n.V., SR Institut 536 oder 537	E. de Bary K. Bullrich R. Eiden G. Hänel	J. Heintzenberg R. Jaenicke G. Korb
Seminar über Atmosphärische Turbulenz (F) 2-std., Z.n.V., SR Institut 536 oder 537		F. Fiedler
Meteorologisches Seminar (M, F) 2-std., Z.n.V., SR Institut 536 oder 537	K. Bullrich R. Eiden F. Fiedler	K. Hinkelmann C. Junge
Kolloquium		
Meteorologisches Kolloquium (M, F) 2-std., gemeinsam mit Darmstadt, Frankfurt und dem Max Planck Institut für Chemie Mainz (publ.) Do 17–19, SR Institut 537		K. Bullrich R. Eiden F. Fiedler K. Hinkelmann C. Junge

Anleitung zu wissenschaftlichen Arbeiten kündigt jeder der folgenden Dozenten an:

K. Bullrich, R. Eiden, F. Fiedler, K. Hinkelmann, C. Junge

19. Fachbereich Chemie

Anschrift: Postfach 3980, Becherweg 21 (Neubau der Naturwissenschaften), 65 Mainz

Dekan: Prof. Dr. G. Zachmann (Amtszeit endet am 31.3.77), Sprechzeiten: nach Vereinbarung, VW-Pavillon, Tel. 39/27 26

Dekanat: Akad. ORat Dr. H. Dietz, Dietlinde Sattler, Fides Dietz, Sprechzeiten: Mo–Fr 9–12, N. Zi. 437a, Tel. 39/22 73

Informationen für Studierende

STUDIENBERATUNG

Allgemeine Studienberatung (Studienplan, Prüfungsfragen usw.):

Dr. H. Dietz, Dekanat Chemie, Neubau der Naturwissenschaften, IV. Stock, Raum 437a, Sprechzeiten: Mo–Fr 9–12

Für Studienanfänger (jeweils nur Wintersemester):

Prof. R. Kirste, Institut für Physikalische Chemie

Prof. H.-O. Denschlag, Institut für Kernchemie

Für das Institut für Anorganische Chemie und Analytische Chemie:

Prof. R. Neeb, Institut für Anorganische Chemie und Analytische Chemie, Raum 330, Sprechzeit: vormittags

Für das Institut für Physikalische Chemie:

Prof. R. Kirste, Institut für Physikalische Chemie, Raum 256, Tel. 39/26 06, Sprechzeit: täglich

Für das Institut für Organische Chemie:

Prof. E. Geyer, Institut für Organische Chemie (Neubau), Raum 02101, Sprechzeiten: Mo, Mi, Fr 11–12

Für Lehramtskandidaten der Chemie:

Prof. H. Singer, Abt. für Lehramtskandidaten der Chemie, SB I, Raum 19, Tel. 39/7 16

STUDIENFACH: Chemie

STUDIENABSCHLUSSMÖGLICHKEITEN

Diplom, Promotion, die eine Abschlußprüfung voraussetzt; Staatsprüfung für das Lehramt an Realschulen; Staatsprüfung für das Lehramt an Gymnasien.

ZULASSUNGSBESCHRÄNKUNGEN

Ja; Bewerbungen sind zu richten an die ZVS, Postfach 8000, 46 Dortmund. Zulassungen nur zum Wintersemester.

INSTITUTSBIBLIOTHEK

Bibliothek des Instituts für Anorganische und Analytische Chemie, Kernchemie und Organische Chemie: Bau M-Haupt Mo–Fr 8–18

Bibliothek des Instituts für Physikalische Chemie

Bibliothek des Instituts für Biochemie

STUDIENPLAN

Studienplan für das Diplomstudium der Chemie: (Genehmigt vom Kultusministerium Rheinland-Pfalz am 18. 2. 1974), erhältlich im Dekanat.

Studienplan für das Lehramt Chemie: (Genehmigt vom Kultusministerium am 21. 10. 1974; veröffentlicht im Staatsanzeiger Rheinland-Pfalz, Nr. 1 vom 13. 1. 1975, Seite 24), erhältlich in der Abteilung für Lehramtskandidaten der Chemie.

PRÜFUNGSORDNUNGEN, PRÜFUNGSÄMTER UND -AUSSCHÜSSE**Lehramt an Gymnasien**

Prüfungsordnung: „Ordnung der Wissenschaftlichen Prüfung für das Lehramt an Gymnasien“ vom 14. 6. 1974, veröffentlicht im Amtsblatt des Kultusministeriums Rheinland-Pfalz, Nr. 11 vom 12. 7. 1974, Seite 253–286; zu beziehen vom Verlag Emil Sommer, 6718 Grünstadt/Pfalz, oder über den Buchhandel; Bestell-Nr.: Sch 134, Preis 3,90 DM.

Lehramt an Realschulen

Prüfungsordnung: „Ordnung der Wissenschaftlichen Prüfung für das Lehramt an Realschulen“ vom 1. 3. 1976, veröffentlicht im Amtsblatt des Kultusministeriums Rheinland-Pfalz, Nr. 4/1976 vom 30. 3. 1976, Seite 69–94. Erhältlich zum Preis von 1,20 DM im Mainzer Buchhandel und in der Uni-Pressestelle.

Prüfungsamt: Landesprüfungsamt für das Lehramt an Schulen in Rheinland-Pfalz – Abt. VII des Kultusministeriums Rheinland-Pfalz

Präsident: Ministerialdirigent Dr. LESSING

Sprechzeiten in der Universität: SB II, Zi. 03–342, Mi 9–11, Tel. 39/28 00/01

Sprechzeiten im Kultusministerium: Di, Fr 9–12, Zi. 316, Tel. 16/45 25 und 45 26

Wissenschaftliche Prüfung für das Lehramt an Gymnasien

Ministerialrat SAFFERLING

Sprechzeiten in der Universität: SB II, Zi. 03–342, Mi 9–11, Tel. 39/28 02, Mi 9–11

Sprechzeiten im Kultusministerium: Di, Fr 9–12, Zi. 321, Tel. 16/45 30

Frau SCHERLENZKY

Sprechzeiten in der Universität: SB II, Zi. 03–341, Tel. 39/28 05, Mo, Di, Mi, Fr 10–12

Wissenschaftliche Prüfung für das Lehramt an Realschulen

Ministerialrat MÖLLER

Sprechzeiten in der Universität: SB II, Zi. 03–342, Tel. 39/28 02

Sprechzeiten im Kultusministerium: Di, Fr 9–12, Zi. 307, Tel. 16/45 29

Frau Gertrud MÜLLER

Sprechzeiten in der Universität: SB II, Zi. 03–333, Tel. 39/28 04, Di–Fr 10–12

Zwischenprüfungsordnung Chemie

Zwischenprüfungsordnung in Chemie für Kandidaten, die das Lehramt am Gymnasium anstreben, genehmigt vom Kultusministerium Rheinland-Pfalz am 11. 7. 1975 – V 3 Tgb.-Nr. 476/74 –; erhältlich in der Abteilung für Lehramtskandidaten der Chemie.

Prüfungsausschußvorsitzender: Prof. H. Singer

Diplom

Prüfungsordnung Chemie: erhältlich im Dekanat des Fachbereichs

Prüfungsausschuß: Prof. Dr. W. Liptay

Geschäftsstelle: Institut für Physikalische Chemie, Welderweg 26, Sekretariat Prof. Liptay, Tel. 39/27 07

Promotion

Promotionsordnung der naturwissenschaftlichen Fachbereiche vom 15. 8. 1975; erhältlich im Dekanat.

Wissenschaftliche Einrichtungen

Integrierte wissenschaftliche Einrichtung mit eigener Leitung und eigener Verwaltung.

Institut für Anorganische Chemie und Analytische Chemie

Becherweg 24

Geschäftsführender Direktor: Prof. G. Gattow, Tel. 39/8 76,

Zentrale Verwaltung: A. Haber, G. Wollenweber, Tel. 39/22 84

Sekretariat: G. Lehr, Tel. 39/23 73, Prof. P. Gülich, Tel. 39/23 73

Professoren: K. Beyermann, Tel. 39/8 97; G. Gattow, Tel. 39/8 76, P. Gülich, Tel. 39/23 73,
R. Neeb, Tel. 39/8 82

Ass.-Prof.: M. Dräger, Tel. 39/8 86, U. Gerwarth, Tel. 39/21 07, B. Mathiasch, Tel. 39/8 85,
S. Schmitt-Strecker, Tel. 39/8 77

Wiss. Mitarbeiter: W. Albrecht, A. Dencks, Dr. J. Dietz, Dr. J. Ensling, J. Franz, Dr. H. Golder,
K. Hanewald, D. Hasenmaier, Dr. K. M. Hasselbach, D. Hörner, Dr. G. Kiel, Dr. R. Link,
L. Metzger, W. Müller, Dr. J. Opitz, D. Saur, C. Voigt, W. Weber

Institut für Kernchemie

Pfeifferweg 14

Geschäftsführender Direktor: Prof. G. Herrmann, Tel. 39/8 52

Sekretariat: E. Bornhagen, V. Lehn, W. Wittgens, Tel. 39/8 79

Professoren: F. Baumgärtner, Tel. 39/7 04, H. O. Denschlag, Tel. 39/8 81, G. Herrmann,
Tel. 39/8 52

Priv.-Doz.: H. Kaffrell, Tel. 39/8 78

Ass.-Prof.: K. L. Kratz, Tel. 39/8 92

Wiss. Mitarbeiter: G. Klein, App. 9 24, Dr. H. Menke, Tel. 39/8 46, U. Kurpjuweit, App. 9 15,
W. Rudolph, App. 9 17, Dr. K.-E. Seyb, Tel. 39/8 47, Dr. N. Trautmann, Tel. 39/8 47,
Dr. M. Weber, Tel. 39/8 46, M. Weis, App. 9 23

Institut für Organische Chemie

Becherweg 18–22

Geschäftsführender Direktor: Prof. R. C. Schulz, Tel. 39/23 55,

Zentrale Verwaltung: A. Bilo, M 52, Tel. 39/22 87

Professoren: E. Fahr, Tel. 39/26 05, Sekretariat: L. B. Uloth, M 51, Tel. 39/26 05;

E. Geyer, Tel. 39/23 72; H. Höcker, Tel. 39/7 00; L. Horner, Tel. 39/22 72,

Sekretariat: I. Böckly, R. Schrohe, K 22, Tel. 39/22 72; H. Ringsdorf, Tel. 39/24 02,

Sekretariat: I. Schermann, L. Eberhard, M 66, Tel. 39/24 02; R. C. Schulz,

Tel. 39/23 55, Sekretariat: E. Werle, M 65, Tel. 39/23 55; W. Vogt, Tel. 39/23 56;

Privatdozent R. Luckenbach, Tel. 39/21 03

Ass.-Prof.: H. Kunz, Tel. 39/24 17; W. Sutter, Tel. 39/8 73

Wiss. Mitarbeiter: Dr. D. W. Baston, Dr. P. Beck, E. Büttner, Dr. G. Doms, U. Geißler,
E. Günster, H. Hönl, Dr. G. Lattermann, Dr. I. Lüderwald, N. Müller, Dr. D. Naegele,
Dr. M. Przybylski, W. Reimann, Dr. S. Samaan, W. Schmitt-Sody, F. Schumacher,
W. Siol, P. Stauber, W. Wacker, P. Walach, R. Weis, H. Ziegler

Institut für Physikalische Chemie

Welderweg 13–15

Geschäftsführender Direktor: Prof. H. Sillescu, Tel. 39/22 89
Zentrale Verwaltung: G. Roth, Tel. 39/27 06Professoren: Prof. E. W. Fischer, App. 32 41, Sekretariat: Th. Gallenberger, Tel. 39/23 28,
R. Kirste, Tel. 39/26 06, Prof. W. Liptay, Tel. 39/27 07, Sekretariat: A. Schmidt,
Tel. 39/27 07, G. Meyerhoff, Tel. 39/23 30, Prof. H. Sillescu, Tel. 39/22 89,
Sekretariat: M. Janssen, Tel. 39/22 89, H. Stuhmann, Tel. 39/24 74, B. A. Wolf,
Tel. 39/24 91, G. Zachmann, Tel. 39/27 26, H. Sachsse, Tel. 39/27 09, G. V. Schulz,
Tel. 39/23 80

Ass.-Prof.: W. Baumann, Tel. 39/27 27, G. Strobl, Tel. 39/24 70

Wiss. Mitarbeiter: J. Becker, Dr. K. Berger, Dr. O. Bodmann, O. Burkhard, Dr. H. Deckers,
Dr. M. Dettenmaier, Dr. N. Detzer, Dr. B. Ewen, Dr. G. Greschner, J. Herold, K.-D.
Loosen, Dr. A. F. Moroni, F. Petzke, Dr. P. Rosmus, O. Schaumburg, Dr. G. Schmidt,
Dr. W. Spieß, M. Stickler, R. Voelkel, B. Willenberg**Institut für Biochemie**

Becherweg 30

Geschäftsführender Direktor: Prof. K. Dose, Tel. 39/8 33,
Sekretariat: K. Bitterlich, Zi. 120, Tel. 39/8 33

Professor: P. Flesch, Tel. 39/8 93

Ass.-Prof.: F. R. v. Döhren, Tel. 39/8 39, S. Risi Ronsecco, Tel. 39/7 19

Wiss. Mitarbeiter: Dr. G. Hüskens, Tel. 39/8 34; K. Lenz, Dr. K. Neunhoeffer, Tel. 39/7 18,
Dr. H. J. Schäfer, Tel. 39/7 20; Dr. U. Schwulera, Tel. 39/8 36

Integrierte wissenschaftliche Einrichtung mit eigener Leitung, ohne eigene Verwaltung.

Abteilung für Lehramtskandidaten der Chemie

Becherweg 34 (Sonderbau I)

Geschäftsführender Direktor: Prof. H. Singer, Tel. 39/7 16

Professoren: E. Geyer, Tel. 39/23 72, R. Kirste, Tel. 39/26 06, Sekretariat: I. Trautmann, Tel.
39/8 98

Wiss. Mitarbeiter: Tel. 39/7 07, P. Bachmann, Dr. V. Böhmer, H. Evers, E. Hohmann, G. Stein

Personaltail

(Die Sprechstunden finden, sofern nicht anders angegeben, im Anschluß an die Lehrveranstaltungen statt.)

A) Bedienstete der Universität

PROFESSOREN

a) Hauptamtliche Professoren

ALBERS, Henry, Dr. rer. nat., Pharmazeutische und Organische Chemie, emeritiert,
Tunnelbachstraße 55, 62 Wiesbaden-Sonnenberg, Tel. 54 16 40,
Sprechstunden: nach Vereinbarung

BAUMGÄRTNER, Franz, Dr. rer. nat., Kernchemie, Tel. 39/7 04,
Fikentscherstraße 17a, 75 Karlsruhe, Tel. (07 21) 48 20 37

BEYERMANN, Klaus, Dr. rer. nat., Analytische Chemie, Tel. 39/8 97,
Weidmannstraße 37, 65 Mainz, Tel. 8 27 18

BOCK, Rudolf, Dr. rer. nat., Analytische Chemie, emeritiert,
Chemin de Béranges 141, CH-1814 La Tour de Peltz, Schweiz,
Sprechstunden: nach Vereinbarung

DENSCHLAG, Hans Otto, Dr. rer. nat., Kernchemie, Tel. 39/8 81,
Höhenweg 30, 6501 Nieder-Olm, Tel. (0 61 36) 33 03

DOSE, Klaus, Dr. phil. nat., Biochemie,
Burgundstraße 15, 6225 Geisenheim-Johannisberg, Tel. (0 67 22) 63 89,
Sprechstunden: nach der Vorlesung oder nach Vereinbarung

EICHHOFF, Hans-Joachim, Dr. phil. nat., Anorganische Chemie und Spektrochemie,
emeritiert,
Herminenstraße 1, 62 Wiesbaden, Tel. 56 24 45

FAHR, Egon, Dr. rer. nat., Organische Chemie, Tel. 39/26 05,
Hechtsheimer Berg 15, 6501 Klein-Winternheim,
Sprechstunden: nach Vereinbarung

FISCHER, Erhard, Dr. rer. nat., Physik,
Rheingaustraße 15, 65 Mainz-Hechtsheim, Tel. 5 94 70

FLESCH, Peter, Dr. rer. nat., Biochemie,
Maler-Becker-Straße 5, 65 Mainz-Gonsenheim, Tel. 4 57 59

GATTOW, Gerhard, Dr. rer. nat., Anorganische Chemie,
Heiligkreuzweg 79, 65 Mainz-Weisenau, Tel. 8 11 12,
Sprechstunden: nach Vereinbarung, Tel. 39/8 76

GEYER, Ekkehard, Dr. rer. nat., Organische Chemie und Theoretische organische Chemie,
Traminer Weg 8, 6501 Gau-Bischofsheim, Tel. (0 61 35) 40 38,
Sprechstunden: Mo, Mi, Fr 11–12, im Institut, Tel. 39/23 72

GÜTLICH, Philipp, Dr.-Ing., Anorganische und Analytische Chemie,
Georg-Buchner-Straße 9, 6101 Roßdorf, Tel. (0 61 54) 8 13 73,
Sprechstunden: nach Vereinbarung

HERRMANN, Günter, Dr. rer. nat., Kernchemie, Tel. 39/8 52,
Kehlweg 74, 65 Mainz-Gonsenheim, Tel. 9 98 99

HÖCKER, Hartwig, Dr. rer. nat., Organische Chemie, Tel. 39/7 00,
In der Meielache 21, 65 Mainz, Tel. 3 73 81,
Sprechstunden: nach Vereinbarung

HORNER, Leopold, Dr. phil. nat., Organische Chemie und Biochemie, Tel. 39/22 72,
Alfred-Mumbächer-Straße 17, 65 Mainz-Bretzenheim, Tel. 3 44 38

KÄMMERER, Hermann, Dr. rer. nat., Organische und Makromolekulare Chemie, emeritiert,
Joh.-Friedr.-v.-Pfeiffer-Weg 5, Universität, 65 Mainz, Tel. 3 22 48

- KERN, Werner, Dr. phil. nat., Organische Chemie und Kolloidchemie, emeritiert,
Weidmannstraße 45, 65 Mainz, Tel. 8 22 07,
Sprechstunden: Mi, Do 10.30–12, im Institut
- KIRSTE, Rudolf, Dr. rer. nat., Physikalische Chemie,
Im Münchfeld 31, 65 Mainz, Tel. 3 22 98
- LIPTAY, Wolfgang, Dr. rer. nat., Physikalische Chemie,
Joh.-Friedr.-v.-Pfeiffer-Weg 8, Universität, 65 Mainz, Tel. 38 19 79,
Sprechstunden: Mi, Fr 11.30–12.30
- MEYERHOFF, Günther, Dr. rer. nat., Physikalische Chemie,
Händelstraße 11, 65 Mainz-Gonsenheim, Tel. 4 19 95,
Sprechstunden: Mo–Fr 12–13, im Institut
- NEEB, Rolf, Dr. rer. nat., Anorganische und Analytische Chemie,
Hegelstraße 5, 65 Mainz, Tel. 3 18 80
- RINGSDORF, Helmut, Dr. rer. nat., Makromolekulare und Organische Chemie, Tel. 39/24 02,
Kehlweg 41, 65 Mainz-Gonsenheim, Tel. 9 98 84
- SCHULZ, Günter Victor, Dr. phil. Dr. phil. h. c., Dr. rer. nat. h. c., emeritiert,
Physikalische Chemie,
Niklas-Vogt-Straße 22, 65 Mainz, Tel. 8 26 33,
Sprechstunden: Mi 15.30–16.30 und nach Vereinbarung
- SCHULZ, Rolf Christian, Dr. rer. nat., Organische und Makromolekulare Chemie,
Tel. 39/23 55,
Am Gonsenheimer Spieß 18, 65 Mainz, Tel. 3 72 69
- SILLESCU, Hans, Dr. rer. nat., Physikalische Chemie,
Grundstraße 90, 6507 Ingelheim, Tel. (0 61 32) 32 32,
Sprechstunden: nach Vereinbarung
- SINGER, Hellmut, Dr. rer. nat., Anorganische Chemie, Tel. 39/7 16,
Am Keltenlager 22, 65 Mainz-Finthen, Tel. 4 91 02,
Sprechstunden: täglich in der Abt. für Lehramtskandidaten der Chemie, Zi. 19
- STRASSMANN, Fritz, Dr.-Ing., Kernchemie, emeritiert,
Joh.-Friedr.-v.-Pfeiffer-Weg 6, Universität, 65 Mainz, Tel. 3 19 19,
Sprechstunden: nach Vereinbarung im Institut
- STUHRMANN, Heinrich, Dr. rer. nat., Physikalische Chemie,
Depenkamp 25, 2 Hamburg 53
- VOGT, Walter, Dr. rer. nat., Organische Chemie und Makromolekulare Chemie,
Pfungstbornstraße 20, 6201 Breckenheim,
Sprechstunden: täglich im Institut, Tel. 39/23 56
- WOLF, Bernhard A., Dr. phil., Physikalische Chemie,
Hindemithstraße 39, 65 Mainz 31, Tel. 7 23 92
- ZACHMANN, Gerhard, Dr. rer. nat., Physik,
Hindenburgstraße 47, 65 Mainz, Tel. 67 49 28

b) Habilitierte Bedienstete

- KAFFRELL, Norbert, Dr. rer. nat., Privatdoz., Prof., Institut für Kernchemie, Tel. 39/8 78,
Kaiserstraße 8, 65 Mainz, Tel. 2 58 82
- LUCKENBACH, Reiner, Dr. rer. nat., Privatdoz., Prof., Institut für Organische Chemie,
Tel. 39/21 03,
Südring 25, 65 Mainz-Bretzenheim, Tel. 3 34 09
- STROBL, Gert, Dr. rer. nat., Privatdoz., Prof., Institut für Physikalische Chemie,
Georg-Büchner-Straße 23, 65 Mainz-Hechtsheim, Tel. 5 97 08

ASSISTENZPROFESSOREN

- BAUMANN, Wolfram, Dr. rer. nat., Institut für Physikalische Chemie,
Oranienstraße 32, 65 Mainz-Gonsenheim
- DÖHREN, Franz Rolf von, Dr. rer. nat., Institut für Biochemie,
Kafkaweg 59, 65 Mainz-Lerchenberg, Tel. 7 14 99
- DRÄGER, Martin, Dr. rer. nat., Institut für Anorganische Chemie und
Analytische Chemie,
Platanenstraße 32, 6094 Bischofsheim, Tel. (0 61 44) 81 67
- GERWARTH, Ulrich, Dr. rer. nat., Institut für Anorganische Chemie und
Analytische Chemie,
In der Meielache 46, 65 Mainz, Tel. 3 15 61
- KRATZ, Karl-Ludwig, Dr. rer. nat., Institut für Kernchemie, Tel. 39/8 92,
Waldstraße 2, 6241 Ehlhalten/Ts., Tel. (0 61 98) 72 79
- KUNZ, Horst, Dr. rer. nat., Institut für Organische Chemie, Tel. 39/24 17,
Am sonnigen Hang 29, 65 Mainz-Marienborn, Tel. 3 53 56
- MATHIASCH, Bernd, Dr. rer. nat., Institut für Anorganische Chemie und
Analytische Chemie,
Im Münchfeld 11, 65 Mainz
- RISI RONSECCO, Sergio, Dr. rer. nat., Institut für Biochemie,
Am Gonsenheimer Spieß 16, 65 Mainz, Tel. 38 16 08
- SCHMITT-STRECKER, Sigrid, Dr. rer. nat., Institut für Anorganische Chemie und
Analytische Chemie,
Hermannstraße 3, 652 Worms
- SUTTER, Wolfgang, Dr. rer. nat., Institut für Organische Chemie, Tel. 39/8 73,
Am Molkenborn 9, 65 Mainz, Tel. 38 31 51

WISSENSCHAFTLICHE MITARBEITER

- ALBRECHT, Wolf, Dipl.-Chem., Institut für Anorganische Chemie und Analytische
Chemie,
Luisenstraße 3, 65 Mainz-Gonsenheim, Tel. 4 21 68
- BACHMANN, Paul, Dipl.-Chem., Wiss. Ass., Abteilung für Lehramtskandidaten der Chemie,
Tel. 39/7 07,
Brunnerstraße 1, 652 Worms
- BASTON, Dieter, Dr. rer. nat., Wiss. Ang., Institut für Organische Chemie, Tel. 39/7 11,
Weingartenstraße 9, 65 Mainz-Bretzenheim, Tel. 3 44 09
- BECK, Peter, Dr. rer. nat., Akad. Direktor, Institut für Organische Chemie, Tel. 39/25 97,
Layenhofstraße 8, 65 Mainz-Finthen, Tel. 4 06 41
- BECKER, Jürgen, Dipl.-Chem., Institut für Physikalische Chemie,
Thomas-Mann-Straße 7, 65 Mainz
- BERGER, Knut, Dr. rer. nat., Institut für Physikalische Chemie,
Untere Goldbergstraße 11, 6501 Nieder-Olm, Tel. (0 61 36) 54 80
- BODMANN, Otto, Dr. rer. nat., Akad. Direktor, Institut für Physikalische Chemie,
Am Eselsweg 16, 65 Mainz, Tel. 3 49 01
- BÖHMER, Volker, Dr. rer. nat., Akad. Rat, Abteilung für Lehramtskandidaten der Chemie,
Tel. 39/23 19,
Gonsenheimer Spieß 16, 65 Mainz, Tel. 3 18 87
- BÜTTNER, Ehrfried, Dipl.-Chem., Wiss. Mitarb., Institut für Organische Chemie,
Tel. 39/22 88,
Otto-Hahn-Straße 75, 8702 Gerbrunn

- BURKHARD, Oswald, Dipl.-Chem., Institut für Physikalische Chemie,
Schillerstraße 9, 6761 Kriegsfeld
- DECKERS, Hellmuth, Dr. rer. nat., Institut für Physikalische Chemie,
Hans-Böckler-Straße 93, 65 Mainz
- DENCKS, Andreas, Dipl.-Chem., Institut für Anorganische Chemie und
Analytische Chemie,
Lindenweg 14, 6506 Nackenheim, Tel. (0 61 35) 37 48
- DETTENMAIER, Manfred, Dr. rer. nat., Institut für Physikalische Chemie,
Albertstraße 9, 671 Frankenthal
- DETZER, Norbert, Dr. rer. nat., Akad. Oberrat, Institut für Physikalische Chemie,
Hegelstraße 53, 65 Mainz, Tel. 3 11 35
- DIETZ, Herbert, Dr. rer. nat. Akad. Oberrat, Fachbereich Chemie,
Südring 161, 65 Mainz-Bretzenheim, Tel. 36 16 28
- DIETZ, Johann, Dr. rer. nat., Akad. Rat, Institut für Anorganische Chemie und
Analytische Chemie,
Fasanenstraße 2, 6501 Zornheim
- DOMS, Gerhard, Dr. rer. nat., Wiss. Ang., Institut für Organische Chemie, Tel. 39/7 13,
Albanusstraße 63, 65 Mainz-Bretzenheim
- ENSLING, Jürgen, Dr. rer. nat., Institut für Anorganische Chemie und
Analytische Chemie,
Merckstraße 3, 61 Darmstadt, Tel. (0 61 51) 29 17 68
- EVERS, Heinz, Wiss. Ass., Abteilung für Lehramtskandidaten der Chemie, Tel. 39/7 07,
Weizengewann 3, 6095 Gustavsburg
- EWEN, Bernd, Dr. rer. nat., Institut für Physikalische Chemie,
Prof.-Dr.-Pier-Straße 6, 6506 Nackenheim, Tel. (0 61 35) 37 71
- FRANZ, Jutta, Dipl.-Chem., Institut für Anorganische Chemie und Analytische Chemie,
Hegelstraße 50, 65 Mainz, Tel. 38 37 39
- GEISSLER, Ulrich, Dipl.-Chem., Wiss. Mitarb., Institut für Organische Chemie, Tel. 39/25 78,
Ruprechtstraße 22, 6 Frankfurt/M.
- GOLDER, Johann, Dr. rer. nat., Akad. Oberrat, Institut für Anorganische Chemie und
Analytische Chemie,
Am Fort Gonsenheim 123, 65 Mainz, Tel. 38 13 79
- GRESCHNER, Georg, Dr. rer. nat., Institut für Physikalische Chemie,
Hegelstraße 45, 65 Mainz
- GÜNSTER, Engelbert, Dipl.-Chem., Institut für Organische Chemie, Tel. 39/25 78,
Schießgartenstraße 9a, 65 Mainz
- HANEWALD, Klaus, Dipl.-Chem., Institut für Anorganische Chemie und
Analytische Chemie,
St.-Georg-Straße 4, 65 Mainz-Bretzenheim
- HASENMAIER, Dieter, Dipl.-Chem., Institut für Anorganische Chemie und Analytische
Chemie,
Am Hechenberg 4, 65 Mainz-Hechtsheim, Tel. 5 87 40
- HASSELBACH, Kai M., Dr. rer. nat., Institut für Anorganische Chemie und Analytische
Chemie,
Thomas-Mann-Straße 3, 6085 Nauheim, Tel. (0 61 52) 6 95 16
- HEROLD, Julius, Dipl.-Chem., Institut für Physikalische Chemie,
Am Marienpfad 12, 65 Mainz 1
- HÖNL, Hans, Dipl.-Chem., Wiss. Mitarb., Institut für Organische Chemie, App. 44 46,
Hegelstraße 45, 65 Mainz
- HÖRNER, Dietrich, Dipl.-Chem., Institut für Anorganische Chemie und Analytische
Chemie,
Bleidesheimer Weg 7, 6501 Sörgenloch, Tel. (0 61 36) 57 94

- HOHMANN, Ernst, Wiss. Ass., Abt. für Lehramtskandidaten der Chemie, Tel. 39/7 07,
St.-Sebastian-Straße 18, 65 Mainz-Bretzenheim
- HÜSKENS, Gerd, Dr. rer. nat., Akad. Direktor, Institut für Biochemie,
Am Schwermer 1, 65 Mainz-Mombach, Tel. 68 26 02
- KIEL, Gertrud, Dr. rer. nat., Akad. Oberrätin, Institut für Anorganische Chemie und
Analytische Chemie,
Johann-Hinrich-Wichern-Straße 8, 6507 Ingelheim, Tel. (0 61 32) 25 85
- KLEIN, Gerhard, Dipl.-Chem., Institut für Kernchemie, App. 9 24,
Draiser Straße 114, 65 Mainz-Bretzenheim, Tel. 3 50 99
- KURPJUWEIT, Udo, Dipl. Chem., Institut für Kernchemie, App. 9 15,
Sedanstraße 10, 67 Ludwigshafen, Tel. (06 21) 69 21 33
- LATTERMANN, Günter, Dr. rer. nat., Wiss. Mitarb., Institut für Organische Chemie,
App. 9 79,
Westring 56, 65 Mainz, Tel. 68 25 45
- LENZ, Klaus, Dipl.-Chem., Institut für Biochemie,
An den Weiden 5, 65 Mainz-Drais, Tel. 7 29 95
- LINK, Rainer, Dr. rer. nat., Institut für Anorganische Chemie und Analytische Chemie,
Schillerstraße 39, 6501 Heidesheim, Tel. (0 61 32) 5 89 74
- LOOSEN, Klaus-Dieter, Dipl.-Phys., Institut für Physikalische Chemie,
Paulinerheim, Am Großen Sand 32, 65 Mainz
- LÜDERWALD, Ingo, Dr. rer. nat., Wiss. Mitarb., Institut für Organische Chemie, Tel. 39/7 12,
Am Westring 18, 65 Mainz-Mombach
- MENKE, Helmut, Dr. rer. nat., Akad. Direktor, Institut für Kernchemie, Tel. 39/8 46,
Hinter den Wiesen 35, 65 Mainz 32, Tel. 3 49 58
- METZGER, Lothar, Dipl.-Chem., Institut für Anorganische Chemie und Analytische
Chemie,
Jakob-Steffan-Straße 2, 65 Mainz
- MORONI, August Friedrich, Dr. rer. nat., Institut für Physikalische Chemie,
Bahnhofstraße 34, 6501 Heidesheim
- MÜLLER, Nikolaus, Dipl.-Chem., Wiss. Mitarb., Institut für Organische Chemie,
App. 43 81,
Am Weiher 45, 6203 Hochheim
- MÜLLER, Wolfgang, Dipl.-Chem., Institut für Anorganische Chemie und Analytische Chemie,
Hügelstraße 2, 6101 Seeheim
- NEUNHOEFFER, Karin, Dr. rer. nat., Institut für Biochemie,
Heidesheimer Straße 23, 65 Mainz-Gonsenheim, Tel. 4 48 95
- OBERTHÜR, Radulf, Dr. rer. nat., Institut für Physikalische Chemie,
Oberolmer Straße 14, 6501 Wackernheim, Tel. (0 61 32) 5 80 66
- OPITZ, Joachim, Dr. rer. nat., Institut für Anorganische Chemie und Analytische Chemie,
Raiffeisenstraße 43, 62 Wiesbaden-Bierstadt, Tel. 56 45 38
- PETZKE, Frank, Dr. rer. nat., Institut für Physikalische Chemie,
Neue Mainzer Straße 80, 65 Mainz
- PRZYBYLSKI, Michael, Dipl.-Chem., Wiss. Mitarb., Institut für Organische Chemie,
Tel. 39/7 12,
Am Atzelberg 33, 608 Groß-Gerau
- REIMANN, Walter, Dipl.-Chem., Wiss. Mitarb., Institut für Organische Chemie, Tel. 39/8 75,
Am Marienpfad 45, 65 Mainz
- ROSMUS, Pavel, Dr. rer. nat., Institut für Physikalische Chemie,
Hamburger Straße 1–3, 6236 Eschborn/Ts.
- RUDOLPH, Werner, Dipl.-Chem., Institut für Kernchemie, App. 9 17,
Thomas-Mann-Straße 3, 6085 Nauheim

- SAMAAN, Samir, Dr. rer. nat., Wiss. Mitarb., Institut für Organische Chemie, App. 34 42,
Elsa-Brandström-Straße 73, 65 Mainz-Gonsenheim
- SAUERBREY, Hans-Erich, Wiss. Ang., Abteilung für Lehramtskandidaten der Chemie,
Tel. 39/7 07,
Bierothstraße 11, 65 Mainz-Finthen
- SAUR, Dietrich, Dipl.-Chem., Institut für Anorganische Chemie und Analytische Chemie,
Rilkeallee 39a, 65 Mainz, Tel. 7 23 09
- SCHÄFER, Hans-Jochen, Dr. rer. nat., Institut für Biochemie,
Hessenring 6, 605 Offenbach am Main, Tel. (06 11) 85 64 25
- SCHAUMBURG, Olaf, Dipl.-Phys., Institut für Physikalische Chemie,
Ullrichstraße 5, 65 Mainz-Bretzenheim
- SCHMIDT, Günter, Dr. rer. nat., Akad. Direktor, Institut für Physikalische Chemie,
Kehlweg 28, 65 Mainz-Gonsenheim
- SCHMITT-SODY, Wolfgang, Dipl.-Chem., Wiss. Mitarb., Institut für Organische Chemie,
Tel. 39/21 08,
Rheinstraße 29, 65 Mainz
- SCHUMACHER, Friedhelm, Dipl.-Chem., Wiss. Mitarb., Institut für Organische Chemie,
App. 44 41,
Luisenstraße 23, 65 Mainz-Gonsenheim
- SCHWULÉRA, Udo, Dr. phil. nat., Institut für Biochemie,
Eibenstraße 3, 6369 Dortelweil bei Bad Vilbel
- SEYB, Karl Erich, Dr. rer. nat., Akad. Direktor, Institut für Kernchemie, Tel. 39/8 47,
Hegelstraße 57, 65 Mainz, Tel. 3 18 92
- SEZEN, M. Cengiz, Dr., Institut für Physikalische Chemie (SFB 41)
- SIOL, Werner, Dipl.-Chem., Institut für Organische Chemie, Tel. 39/8 73,
Schießgartenstraße 11, 65 Mainz
- SPIESS, Hans Wolfgang, Dr. rer. nat., Institut für Physikalische Chemie,
Elsa-Brandström-Straße 69, 65 Mainz-Gonsenheim, Tel. 4 45 91
- STAUBER, Rudolf, Dipl.-Chem., Wiss. Mitarb., Institut für Organische Chemie, Tel. 39/22 88,
Bonner Straße 5, 87 Würzburg
- STEIN, Günter, Wiss. Ass., Abt. für Lehramtskandidaten der Chemie, Tel. 39/7 07,
Hegelstraße 45, 65 Mainz
- STICKLER, Manfred, Dipl.-Chem., Institut für Physikalische Chemie,
Lindenstraße 10, 6501 Budenheim
- THIELE, Volker, Dr. rer. nat., Institut für Physikalische Chemie (SFB 41),
Nahestraße 2, 65 Mainz
- TRAUTMANN, Norbert, Dr. rer. nat., Akad. Oberrat, Institut für Kernchemie, Tel. 39/8 47,
In der Meielache 19, 65 Mainz, Tel. 38 12 46
- VOELKEL, Rüdiger, Dipl.-Chem., Institut für Physikalische Chemie,
Ubirerstraße 13, 6238 Hofheim
- VOIGT, Carl Wilhelm, Dipl.-Chem., Institut für Anorganische Chemie und Analytische
Chemie,
Am Lemmchen 35, 65 Mainz, Tel. 68 47 10
- VOIGT-MARTIN, Ingrid G., Dr. (Ph. D.), Institut für Physikalische Chemie (SFB 41),
Fichtestraße 31, 61 Darmstadt
- WACKER, Wolfram, Dipl.-Ing., Chem., Wiss. Mitarb., Institut für Organische Chemie,
Tel. 39/21 04,
Feldbergstraße 7, 6101 Braunshardt
- WALACH, Peter, Dipl.-Chem., Wiss. Mitarb., Institut für Organische Chemie,
App. 44 46,
Binger Straße 79–83, 6507 Ingelheim

- WEBER, Max, Dr. rer. nat., Akad. Oberrat, Institut für Kernchemie, Tel. 39/8 46,
Bergsträßer Weg 19, 6501 Nieder-Olm, Tel. (0 61 36) 28 66
- WEBER, Wilhelm, Dipl.-Chem., Institut für Anorganische Chemie und Analytische Chemie,
Johannisberger Straße 1, 62 Wiesbaden
- WEIS, Michael, Dipl.-Chem., Institut für Kernchemie, App. 9 23,
Lanzelhohl 47, 65 Mainz-Bretzenheim
- WEIS, Rita, Wiss. Angest., Institut für Organische Chemie, Tel. 39/23 50,
Wallertheimer Straße 317, 6551 Gau-Bickelheim
- WILLENBERG, Bernd, Dipl.-Chem., Institut für Physikalische Chemie,
Bachmayerstraße 5, 62 Wiesbaden
- ZIEGLER, Hans, Dipl.-Chem., Wiss. Mitarb., Institut für Organische Chemie,
App. 44 41,
Heinrichstraße 8, 6232 Bad Soden

B) Lehrbeauftragte und Nichtbedienstete Lehrkräfte

HONORARPROFESSOREN

- FRESENIUS, Wilhelm, Dr. rer. nat., Leiter der Chemischen Laboratorien Fresenius,
Lebensmittelanalyse,
Kapellenstraße 11–15, 62 Wiesbaden, Tel. (0 61 21) 52 20 54
Sprechstunden: nach der Vorlesung
- FUCHS, Otto, Dr. phil., Physikalische Chemie,
Lessingstraße 24, 6238 Hofheim, Tel. (0 61 92) 62 37 (liest nicht)
- PICKHART, Paul, Dr. phil. nat., Dipl.-Chem., Chemische Technologie der
Edelmetalle und Katalysatoren,
An der Landwehr 18, 6457 Maintal 1, Tel. 49 14 94
- TOEPEL, Tim H., Dr. rer. nat., Organisch-chemische Technologie,
BASF Ludwigshafen

NICHTBEDIENSTETE PROFESSOREN

- CLASING, Martin, Dr. rer. nat.,
Fürstenbergstraße 21, 645 Hanau 9
- HOFFMANN, Helmut, Dr. rer. nat., Organische Chemie,
Tersteegenweg 15, 66 Wuppertal-Vohwinkel,
Sprechstunden: nach Vereinbarung
- JERCHEL, Dietrich, Dr. phil. nat., Organische Chemie und Biochemie,
Tiefenweg 1, 6507 Ingelheim, Tel. 26 84,
Sprechstunden: nach Vereinbarung
- KLEMM, Alfred, Dr. phil., Wissenschaftliches Mitglied und Abteilungsleiter
am Max-Planck-Institut für Chemie (Otto-Hahn-Institut),
Beuthener Straße 25, 65 Mainz, Tel. 5 62 76,
Sprechstunden: Mo 11–12, im MPI
- KLÖPFER, Walter, Dr. rer. nat., Institut für Physikalische Chemie Battelle Institut,
Am Römerhof 35, 6 Frankfurt/Main 90, Tel. (06 11) 7 90 85 37
- KÖNIG, Hans, Dr. rer. nat., Analytische Chemie,
Schöne Aussicht 35, 62 Wiesbaden
- KRAUCH, Carl Heinrich, Dr. rer. nat., Organische Chemie,
Postfach 1100, 4 Düsseldorf
- OLIVÉ, Salvador, Dr. rer. nat., Physikalische Chemie,
Keltenstraße 6, CH-8125 Zollikerberg, Zürich, z. Z. USA

- SACHSSE, Hans, Dr. phil., Physikalische Chemie,
Regerstraße 1, 62 Wiesbaden, Tel. 52 24 98
- SCHNECKO, Hans-Werner, Dr. rer. nat., Wiss. Mitarbeiter der Firma Dunlop,
Organische Chemie,
Dunlop AG, 645 Hanau, Tel. (0 61 81) 36 15 31
- SIEGEL, Otto, Dr. agr., Direktor der pfälzischen Landwirtschaftlichen Untersuchungs- und
Forschungsanstalt Speyer, Agrikulturchemie, Tel. (0 62 32) 7 56 80,
Obere Langgasse 40, 672 Speyer
- SÜS, Oskar, Dr.-Ing., Organische Chemie,
Weinbergstraße 14, 6202 Wiesbaden-Biebrich (beurlaubt)
- WARNECK, Peter, Dr. rer. nat., Max-Planck-Institut Mainz,
Rembrandtstraße 47, 65 Mainz-Lerchenberg, Tel. 7 23 81
- WEIDLICH, Hans Adolf, Dr. phil., Dr. rer. nat. habil., Organische Chemie und Biochemie,
Badische Anilin- und Sodafabrik,
Schlesierstraße 12, 67 Ludwigshafen-Gartenstadt, Tel. 57 23 35
- WINKHAUS, Günther, Dr. rer. nat., Anorganische Chemie und Analytische Chemie,
Auf dem Stappenberg 2b, 533 Königswinter 1, Tel. (0 22 23) 2 37 40

Lehrveranstaltungen

Chemisches Kolloquium für Fortgeschrittene
1-std., 14-tägl., Do 17–19, Gr. Hs. d. Chemie

Die Hochschullehrer
des Fachbereichs

Anleitung zu wissenschaftlichen Arbeiten
(Staatsexamens-, Diplom- und Doktorarbeiten):

Institut für Anorganische und Analytische Chemie

K. Beyermann
G. Gattow
P. Gütlich
R. Neeb
G. Winkhaus

Institut für Physikalische Chemie

E. W. Fischer
R. Kirste
W. Liptay
W. Meyer
G. Meyerhoff
H. Sachsse

G. V. Schulz
H. Sillescu
G. R. Strobl
J. Stuhmann
B. A. Wolf
H. G. Zachmann

Institut für Organische Chemie

E. Fahrt
E. Geyer
H. Höcker
L. Horner

R. Luckenbach
H. Ringsdorf
H. Schnecko
R. C. Schulz
W. Vogt

Institut für Biochemie

K. Dose

P. Flesch

Institut für Kernchemie

H. O. Denschlag
G. Herrmann

N. N.

Abteilung für Lehramtskandidaten der Chemie

H. Kämmerer

H. Singer

A) ALLGEMEINE CHEMIE

Die Lehrveranstaltungen Allgemeine Chemie finden nur im Wintersemester statt.

B) ANORGANISCHE CHEMIE UND ANALYTISCHE CHEMIE

I. Vorlesungen, Praktika und Seminare nach Maßgabe des Studienplans für Chemiker

Anorganische Chemie I (2. Sem.) 4-std., Mo, Mi, Do, Fr 9–10, Gr. Hs. d. Chemie	G. Gattow mit Ass. W. Müller
Theoretische Anorganische Chemie I 2-std., Mo 10–12, SR F2	P. Gütlich R. Link
Übungen zur Vorlesung „Theoretische Anorganische Chemie I“, 2-std., Mo 17–19	R. Link
Anorganische Chemie für Fortgeschrittene: Reaktionsmechanismen 2-std., Do 10–12, SR F2	P. Gütlich
Praktikum in Anorganischer Chemie für Chemiker (2. Sem.), Kurs A 2 Tage, Mo, Mi 10–18	G. Gattow M. Dräger mit Ass. K. Hasselbach W. Weber
Praktikum in Anorganischer Chemie für Chemiker (2. Sem.), Kurs B 2 Tage, Di, Do 10–18	G. Gattow M. Dräger mit Ass. D. Hörner K. Hanewald
Seminar und Übungen zum Praktikum in Anorganischer Chemie (2. Sem.), Kurs A 7-std., Di, Do 10–12, Di 14–17	G. Gattow M. Dräger mit Ass. K. Hasselbach W. Weber
Seminar und Übungen zum Praktikum in Anorganischer Chemie (2. Sem.), Kurs B 7-std., Mo, Mi 10–12, Mo 14–17	G. Gattow M. Dräger mit Ass. D. Hörner K. Hanewald
Praktikum in Analytischer Chemie I, II, III (3. Sem., nur für Wiederholer), (prs.) Z.u.O.n.V.	R. Neeb Schmitt-Strecker mit Ass.
Seminar zum Praktikum in Analytischer Chemie (3. Sem., nur für Wiederholer), (prs.) Z.u.O.n.V.	R. Neeb Schmitt-Strecker mit Ass.
Praktikum der instrumentellen Analyse für Fortgeschrittene (ab 7. Stud.pl.-Sem.) erste drei Wochen in d. Vorlesungszeit	P. Gütlich B. Mathiasch K. Unger
Seminar zum Praktikum der instrumentellen Analyse für Fortgeschrittene (ab 7. Sem.) 1-std., Z.u.O.n.V.	P. Gütlich B. Mathiasch K. Unger
Praktikum der präparativen anorganischen Chemie für Fort- geschrittene (ab 7. Sem.) Z.u.O.n.V.	G. Gattow U. Gerwarth
Anorganisch-chemisches Seminar für Fortgeschrittene (ab 7. Sem.) (prs.) 2-std., Di 17–19, SR F 2	G. Gattow U. Gerwarth
Spezielle analytische Methoden – Wahlpraktikum, 8. Semester (Praxis der Emissionsspektralanalyse) 3 Wochen, Z.u.O.n.V.	H. Golder

II. Vorlesungen und Praktika nach Maßgabe der Studienpläne für Nichtchemiker

Analytische Chemie für Naturwissenschaftler 2-std., Mo, Mi 13–14, Kl. Hs. d. Chemie	R. Neeb
Praktikum in Analytischer Chemie für Naturwissenschaftler 3 Wochen, Z.u.O.n.V.	R. Neeb mit Ass. D. Saur
Seminar zum Praktikum in Analytischer Chemie für Fortgeschrittene 1-std., Z.u.O.n.V.	R. Neeb mit Ass. D. Saur
Schwerpunktpraktikum für Lehramtskandidaten: Analytische Chemie 3 Wochen, Z.u.O.n.V.	R. Neeb mit Ass. D. Saur
Seminar zum Schwerpunktpraktikum: „Analytische Chemie“ 1-std., Z.u.O.n.V.	R. Neeb
Anorganische Chemie I (für Biologen, Geologen, Mineralogen) 4-std., Mo, Mi, Do, Fr 9–10, Gr. Hs. d. Chemie	G. Gattow mit Ass. W. Müller
Chemisches Praktikum für Biologen mit Seminar Mo–Do 9–17, Saal IV	G. Gattow G. Kiel mit Ass. C. Voigt
Chemisches Praktikum für Geologen mit Seminar 2-tägig, Z.n.V., Saal IV	G. Gattow G. Kiel mit Ass. C. Voigt
Chemisches Praktikum für Mineralogen mit Seminar	G. Gattow G. Kiel mit Ass. C. Voigt
Chemisches Praktikum für Physiker und Meteorologen 5-std., halbtägig, Z.n.V.	B. Mathiasch mit Ass.
Chemie für Mediziner 5-std., Mo 17–18, Di–Fr 12–13, Gr. Hs. d. Chemie	K. Beyermann
Chemisches Praktikum für Mediziner 1. bis 6. Kurstag: Kurs I: Fr 8–12 Kurs II: Fr 12–16 Kurs III: Fr 16–20	K. Beyermann J. Dietz mit Ass.
ab 7. Kurstag: Kurs I: Fr 13–17 Kurs II: Fr 17–21 Kurs III: Sa 8–12	
Seminar zum Praktikum für Mediziner 1-std., Z.u.O.n.V.	K. Beyermann J. Dietz

III. Erweitertes Lehrangebot

Analytisch-chemisches Seminar für Fortgeschrittene 1-std., Mo 12–13, Gr. Hs. d. Chemie	K. Beyermann P. Gütlich B. Mathiasch K. Unger
Chemie und Technologie der Leichtmetalle 1-std., 14-tägl., Di 15–17, Kl. Hs. d. Chemie	G. Winkhaus
Ausgewählte Kapitel aus der Chemie der Übergangselemente II (ab 4. Semester), 1-std., 14-tägl., Di 15–17, Kl. Hs. d. Chemie	M. Clasing
Alkali- und Erdalkalielemente in technischer Hinsicht (ab 4. Semester) 1-std., Mi 15–16, Kl. Hs. d. Chemie	P. Pickhart

Kolloquium in Anorganischer und Analytischer Chemie 1-std., Mi 17-18, O.n.V.	K. Beyermann G. Gattow P. Gütlich	R. Neeb K. Unger
Kolloquium über elementorganische Heterocyclen 3-std., Z.u.O.n.V.		M. Dräger U. Gerwarth B. Mathiasch
Einführung in die Analyse der Tenside 1-std., Mo 16-17, Kl. Hs. d. Chemie		H. König
Der Boden in agrikulturchemischer Betrachtung 1-std., Do 15-16, 14-tägl., Kl. Hs. d. Chemie		O. Siegel
Mitarbeiterseminar „Physikalische Methoden in der Anorganischen Chemie“ 2-std., Z.u.O.n.V.		P. Gütlich
Seminar instrumentelle Analytik 2-std., Mi 16-18, SR K 4	E. Fahr P. Gütlich	H. Sillescu K. Unger
Anleitung zu wissenschaftlichen Arbeiten	K. Beyermann G. Gattow P. Gütlich	R. Neeb K. Unger

C) PHYSIKALISCHE CHEMIE

I. Lehrveranstaltungen nach Maßgabe des Studienplanes für Chemiker

Einführung in die physikalische Chemie II (4. Stud.pl.Sem.) 4-std., Di, Mi, Do, Fr 8-9, Gr. Hs. d. Chemie		W. Liptay
Übungen zur Einführung in die physikalische Chemie II 1-std., Z.u.O.n.V.		W. Liptay F. Petzke mit Ass.
Physikalisch-chemisches Praktikum für Anfänger (4. Stud.pl.Sem.) ca. 5 Wochen, ganztägig		H. Sillescu A. F. Moroni
Seminar und Einführung in das physikalisch-chemische Praktikum für Anfänger, 2-std., Di 9-11, SR M		A. F. Moroni
Physikalisch-chemisches Praktikum für Fortgeschrittene (7. Stud.pl.Sem.) 6 Wochen, ganztägig, davon Grundpraktikum und Ergänzungspraktikum je 3 Wochen	W. Liptay H. Sillescu O. Bodmann	G. Greschner B. Mathiasch H. W. Spieß
Ergänzungspraktikum mit Seminaren, wahlweise a, b oder c a) Praktikum für Spektroskopie		W. Liptay J. Becker K.-D. Loosen R. Böhm
b) Praktikum über physikalische Chemie der Polymeren		G. Meyerhoff K. Berger
c) Praktikum über physikalische Chemie technischer Prozesse		B. A. Wolf mit Ass.
Einführung und Seminar zum physikalisch-chemischen Praktikum für Fortgeschrittene (7. Stud.pl.Sem.) 2-std., Do 8-10, SR M		O. Bodmann
Praktikum über organische und physikalische Chemie sowie Physik der Makromoleküle, 6 Wochen, ganztägig		G. Meyerhoff H. Ringsdorf G. R. Strobl

Praktikum für Spektroskopie (8. Stud.pl.Sem.) 3–4 Wochen, ganztägig, Z.u.O.n.V.	W. Baumann
Praktikum für theoretische Chemie (8. Stud.pl.Sem., Wahlpraktikum) 3–4 Wochen, ganztägig, Z.u.O.n.V.	W. Liptay P. Rosmus
Praktikum für theoretische Chemie (8. Stud.pl.Sem., Nebenfachpraktikum)	W. Liptay P. Rosmus
Praktikum über physikalische Chemie der Polymeren (Wahlpraktikum) 3 Wochen, ganztägig	G. Meyerhoff K. Berger
Praktikum Methoden zur Strukturbestimmung (8. Stud.pl.Sem., Wahlpraktikum) 3–4 Wochen, ganztägig, Z.u.O.n.V.	J. Wendorff
Struktur und physikalische Eigenschaften der Moleküle (Physikalische Chemie III) (6. Stud.pl.Sem.) 3-std., Mo 10–12, Mi 8–9, Kl. Hs. d. Chemie	E. W. Fischer
Übungen zur Vorlesung „Struktur und physikalische Eigenschaften der Moleküle“ 1-std., Z.u.O.n.V.	E. W. Fischer mit Ass. B. Ewen
Physikalische Chemie stabiler Isotope (6.–8. Stud.pl.Sem.) 1-std., Do 12–13, Hs MPI	A. Klemm
Einführung in die physikalische Chemie der Polymeren II (Polymerisationskinetik) (6.–8. Stud.pl.Sem.) 1-std., Di 12–13, Kl. Hs. d. Chemie	G. Meyerhoff
Elektronische Struktur der Moleküle (6.–8. Stud.pl.Sem.) 2-std., Di 9–10, Fr 10–11, Kl. Hs. d. Chemie	P. Rosmus
Statistische Theorie der Struktur und Dynamik von Makromolekülen (6.–8. Stud.pl.Sem.) 2-std., Di 15–17, SR M	H. Sillescu
Neue Methoden der magnetischen Kernresonanz (6.–8. Stud.pl.Sem.) 1-std., Mi 14–15, SR M	H. W. Spieß
Physikalische Eigenschaften des polymeren Festkörpers (6.–8. Stud.pl.Sem.) 2-std., Mo 10–12, SR M	G. R. Strobl
Atomreaktionen (Methoden und Ergebnisse) (6.–8. Stud.pl.Sem.) 1-std., Fr 11–12, Kl. Hs. d. Chemie	P. Warneck
Technische Chemie: Chemische Reaktionstechnik (7. Stud.pl.Sem.) 2-std., Do, Fr 10–11, SR M	B. A. Wolf
Mechanische Eigenschaften von Festkörpern und Flüssigkeiten (mittlere bis fortgeschr. Semester) 4-std., Mo, Fr 8–10, SR M	H. G. Zachmann
Übungen zur Vorlesung „Mechanische Eigenschaften von Festkörpern und Flüssigkeiten“ 2-std., Z.u.O.n.V.	H. G. Zachmann

II. Lehrveranstaltungen nach Maßgabe der Studienpläne für Nichtchemiker

Physikalische Chemie für Lehramtskandidaten und Biologen (4. Stud.pl.Sem.) 3-std., Mo, Mi, Do 12–13, Kl. Hs. d. Chemie	R. Kirste
Übungen zur Physikalischen Chemie für Lehramtskandidaten und Biologen 1-std., Z.u.O.n.V.	R. Kirste und Hilfsass.

Physikalisch-chemisches Grundpraktikum für Lehramtskandidaten und Biologen, 5 Wochen, 2 Tage pro Woche, ganztägig		R. Kirste V. Böhmer
Seminar zum physikalisch-chemischen Grundpraktikum für Lehramtskandidaten und Biologen, n.V.		R. Kirste V. Böhmer
Praktikum für Physiker, Biologen und Mineralogen, ca. 3 Wochen, ganztägig		H. Sillescu A. F. Moroni
Physikalisch-chemisches Praktikum für Fortgeschrittene (Grundpraktikum) für Mineralogen gem. Studienplan	W. Liptay H. Sillescu O. Bodmann	G. Greschner B. Mathiasch H. W. Spieß

III. Erweitertes Lehrangebot

Hauptseminar: Der Begriff der Natur bei Decartes und Leibniz und sein Zusammenhang mit der Entwicklung von Naturwissenschaft und Technik, Besprechung von Texten 2-std., Do 16–18, Hs P 7		H. Sachsse J. Stallmach
Seminar für Mitarbeiter 2-std., Fr 14–16, SR M		R. Kirste
Seminar über Instrumentation 2-std., Do 15–17, SR M		G. Meyerhoff
Seminar für Mitarbeiter 2-std., Z.u.O.n.V.		H. Sillescu
Seminar für Mitarbeiter 2-std., Mi 15–17, SR M		B. A. Wolf
Seminar für Mitarbeiter 2-std., Do 9–11, SR Thomas-Mann-Straße		H. G. Zachmann
Seminar über ausgewählte Themen der Physik der Polymeren 2-std., Mo 14–16, SR M		E. W. Fischer G. R. Strobl H. G. Zachmann
Seminar über ausgewählte Themen aus der physikalischen Chemie makromolekularer Verbindungen 1-std., 14-tägl., Mo 17–19	R. Kirste G. Meyerhoff H. Sachsse G. V. Schulz	H. Sillescu H. Stuhmann B. A. Wolf
Seminar über ausgewählte Themen aus der theoretischen Chemie und Spektroskopie 1-std., 14-tägl., Z.u.O.n.V.		W. Liptay
Physikalisch-chemisches Kolloquium 1-std., 14-tägl., Mo 17–19, SR M	E. W. Fischer R. Kirste W. Liptay G. Meyerhoff H. Sachsse G. V. Schulz	H. Sillescu G. R. Strobl H. Stuhmann B. A. Wolf H. G. Zachmann

D) ORGANISCHE CHEMIE

I. Lehrveranstaltungen nach Maßgabe des Studienplans für Chemiker

Einführung in die organische Chemie (4. Stud.pl.-Sem.) 4-std., Mo, Fr 10–12, Gr. Hs. d. Chemie		R. C. Schulz
Übungen zur Einführung in die organische Chemie 1-std., Z.u.O.n.V.		R. C. Schulz mit Ass.

Praktikum I Organische Chemie mit Vorlesung und Seminarveranstaltungen (5. Stud.pl.-Sem.)	H. Höcker mit Ass.
Praktikum II Organische Chemie mit Seminarveranstaltungen (5. Stud.pl.-Sem.) 6 Wochen, ganztägig	W. Vogt mit Ass.
Praktikum III Organische Chemie (6. Stud.pl.-Sem.) ganztägig	L. Horner H. Kunz mit Ass.
Ergänzung „Spektroskopische Methoden“ zu den Praktika I–III Organische Chemie jeweils 1-std., sowie Besprechung an Geräten und am Arbeitsplatz, Z.u.O.n.V.	E. Fahr mit Ass.
Spezielle Organische Chemie (6. Stud.pl.-Sem.) 3-std., Mo 8–10, Fr 8–9, Kl. Hs. d. Chemie	L. Horner
Einführung in die theoretische organische Chemie (6. Stud.pl.-Sem.) 1-std., Do 8.30–9.15, SR K 5	E. Geyer
Seminar zur Einführung in die theoretische organische Chemie (6. Stud.pl.-Sem.) 2-std., Di 8.30–10, SR K 4	E. Geyer
Seminar für Praktikanten (6. Stud.pl.-Sem.) 2-std., Mo 17–19, Kl. Hs. d. Chemie	E. Geyer L. Horner H. Kunz
Praktikum über organische Chemie, physikalische Chemie und Physik der Makromoleküle (Nebenfachpraktikum im 8. Studienplansemester, gemeinsam mit dem Institut für physikalische Chemie) 6 Wochen, ganztägig	G. Meyerhoff H. Ringsdorf G. R. Strobl W. Sutter mit Ass.
Praktikum über makromolekulare organische Chemie (Wahlpraktikum im 8. Stud.pl.-Sem.) 3 Wochen, ganztägig	H. Ringsdorf W. Sutter mit Ass.
Praktikum Organische Chemie für Fortgeschrittene (Wahlpraktikum im 8. Stud.pl.-Sem.) 4 Wochen, ganztägig	E. Fahr, L. Horner H. Kunz R. Luckenbach

II. Lehrveranstaltungen nach Maßgabe der Studienpläne für Nichtchemiker

Einführung in die organische Chemie (für Biologen und Pharmazeuten) 4-std., Mo, Fr 10–12, Gr. Hs. d. Chemie	R. C. Schulz
Übungen zur Einführung in die organische Chemie 1-std., Z.u.O.n.V.	R. C. Schulz mit Ass.

III. Erweitertes Lehrangebot

UV-Spektroskopie, ORD, CD: Grundlagen und Anwendungen (mit Übungen) 2-std., Di, Do 13–14, Kl. Hs. d. Chemie	E. Fahr
Beispiele eindrucksvoller Synthesen in der organischen Chemie 1-std., Do 16–17, Kl. Hs. d. Chemie	E. Geyer
Naturstoffe physiologischer Bedeutung 2-std., Mi 10–12, SR F 2	H. Kunz
Reaktive Intermediate in der organischen Chemie, 2. Teil, 2-std., Di 10–12, SR F 2	R. Luckenbach

Neuere Entwicklungen in der Chemie schwefelorganischer Verbindungen		R. Luckenbach
1-std., Mi 9–10,	SR F2	
Kolloquium über aktuelle Probleme der organischen Chemie		E. Geyer
3-std., Mi 8–11,	SR K4	H. Hoffmann
		L. Horner
		O. Süs
Seminar über ausgewählte Kapitel der makromolekularen Chemie		H. Schnecko
1-std., 14-tägl., Mi 17–18,	Kl. Hs. d. Chemie	R. C. Schulz
		W. Vogt
Makromolekulares Kolloquium für Fortgeschrittene		H. Schnecko
1-std., 14-tägl., Do 8–10,	Kl. Hs. d. Chemie	R. C. Schulz
		W. Vogt
		H. Höcker
		W. Kern
		H. Ringsdorf
Seminar Instrumentelle Analytik		E. Fahr
2-std., Mi 16–18,	SR K4	P. Gütllich
		H. Sillescu
		H. Ringsdorf
Seminar über laufende Arbeiten		
2-std., Di 18–20,	Kl. Hs. d. Chemie	
Doktorandenseminar		R. C. Schulz
1-std., Z.u.O.n.V.		
Mitarbeiterseminar		H. Höcker
2-std., Z.u.O.n.V.		
Seminar für Mitarbeiter		R. Luckenbach
2-std., Fr 8–10,	SR K4	
Seminar für Mitarbeiter		W. Vogt
2-std., Z.u.O.n.V.		
Seminar über chemische Technologie		E. W. Fischer
1-std., 14-tägl., Mi 17–19,	Kl. Hs. d. Chemie	G. Gattow
		L. Horner
		W. Kern
		B. A. Wolf
Organisch-chemisches Kolloquium		Die Hochschullehrer
1-std., 14-tägl., Do 17–19,	Gr. Hs. d. Chemie	der organischen
		Chemie
Mainzer Seminar Instrumentelle Analytik		E. Fahr
Z.u.O.n.V.		gemeinsam mit
		auswärtigen Vor-
		tragenden

E) BIOCHEMIE

I. Lehrangebot nach Maßgabe des Studienplans für Chemiker

Einführung in die Biochemie (ab 6. Stud.pl.-Sem.)		K. Dose
2-std., Di u. Mi 11–12,	Gr. Hs. d. Chemie mit Ergänzungs-	
	vorlesung	
1-std., Do 11–12,	Gr. Hs d. Chemie	
Einführung in das Biochemische Grundpraktikum (für Chemiker u. Biologen mit Wahlfach Biochemie; ab 7. Stud.pl.-Sem.)		K. Dose
1-std., Mo oder Mi n.V., 13.30, KS Institut		G. Hüskens
Biochemisches Grundpraktikum (für Chemiker u. Biologen mit Wahlfach Biochemie; ab 7. Stud.pl.-Sem.)		K. Dose
Mo oder Mi n.V., 14.30–18,	KS Institut	G. Hüskens
		mit Ass.

- Seminar und Übungen zum biochemischen Grundpraktikum
(für Chemiker u. Biologen mit Wahlfach Biochemie;
ab 7. Stud.pl.-Sem.)
2-std., Z.u.O.n.V. K. Dose
G. Hüskens
S. Risi
H.-J. Schäfer
U. Schwuléra
- Biochemisches Praktikum für Fortgeschrittene (für Chemiker
mit Wahlfach Biochemie u. Biologen mit Diplomarbeit in
Biochemie; ab 8. Stud.pl.-Sem.) n.V. in der vorlesungsfreien Zeit;
4–5 Wochen ganztägig, Anmeldung erforderlich K. Dose
S. Risi
mit Ass.
- Einführung und Seminar zum biochemischen Praktikum für
Fortgeschrittene (für Chemiker mit Nebenfach Biochemie u.
Biologen mit Diplomarbeit in Biochemie; ab 8. Stud.pl.-Sem.)
n.V. in der vorlesungsfreien Zeit K. Dose
S. Risi
- 5-std., wöchentlich während 4 Wochen, Kl. Hs. d. Chemie
- Biochemie der Nucleinsäuren (für Chemiker u. Biologen mit
Wahlfach Biochemie; ab 6. Stud.pl.-Sem.) P. Flesch
- 2-std., Di 14–15, Fr 12–13, Kl. Hs. d. Chemie
- II. Lehrangebot nach Maßgabe der Studienpläne für Nichtchemiker**
- Einführung in die Biochemie (für Biologen mit Wahlfach Biochemie;
ab 5. Stud.pl.-Sem.) K. Dose
- 2-std., Di u. Mi 11–12, Gr. Hs. d. Chemie mit Ergänzungs-
vorlesung
- 1-std., Do 11–12, Gr. Hs. d. Chemie
- Einführung in das biochemische Grundpraktikum (für Chemiker u.
Biologen mit Wahlfach Biochemie; ab 6. Stud.pl.-Sem.) K. Dose
G. Hüskens
- 1-std., Mo oder Mi n.V., 13.30, KS Institut
- Biochemisches Grundpraktikum (für Chemiker u. Biologen mit
Wahlfach Biochemie; ab 6. Stud.pl.-Sem.) K. Dose
G. Hüskens
mit Ass.
- Mo oder Mi n.V., 14.30–18, KS Institut
- Seminar und Übungen zum Biochemischen Grundpraktikum
(für Chemiker u. Biologen mit Wahlfach Biochemie; ab 6. Stud.pl.-Sem.) K. Dose
G. Hüskens
S. Risi
H.-J. Schäfer
U. Schwuléra
- 2-std., Z.u.O.n.V.
- Biochemisches Praktikum für Fortgeschrittene (für Chemiker mit
Biochemie als 4. Fach und für Biologen mit Diplomarbeit in Bio-
chemie; ab 7. Stud.pl.-Sem.) n.V. in der vorlesungsfreien Zeit K. Dose
S. Risi
mit Ass.
- 4–5 Wochen ganztägig; Anmeldung erforderlich
- Einführung und Seminar zum biochemischen Praktikum für Fort-
geschrittene (für Chemiker mit Nebenfach Biochemie u. Biologen
mit Diplomarbeit in Biochemie; ab 7. Stud.pl.-Sem.) n.V. in der
vorlesungsfreien Zeit; K. Dose
S. Risi
- 5-std., wöchentlich während 4 Wochen, Kl. Hs. d. Chemie
- Biochemisches Praktikum für Fortgeschrittene (für Biologen mit
Biochemie im 3. bzw. 4. Fach; ab 7. Stud.pl.-Sem.) n.V. in der
vorlesungsfreien Zeit K. Dose
H.-J. Schäfer
- 3–4 Wochen ganztägig; Anmeldung erforderlich
- Einführung und Seminar zum biochemischen Praktikum für Fort-
geschrittene (für Biologen mit Biochemie im 3. bzw. 4. Fach; ab
7. Stud.pl.-Sem.) n.V. in der vorlesungsfreien Zeit K. Dose
H.-J. Schäfer
- 4-std., wöchentlich während 4 Wochen; Kl. Hs. d. Chemie
- Biochemie der Nucleinsäuren (für Chemiker u. Biologen mit Wahl-
fach Biochemie; ab 6. Stud.pl.-Sem.) P. Flesch
- 2-std., Di 14–15, Fr 12–13, Kl. Hs. d. Chemie

III. Erweitertes Lehrangebot

Biochemisches Literaturkolloquium (für Chemiker u. Biologen mit Wahlfach Biochemie; ab 7. Stud.pl.-Sem.) 2-std., Do 15–16.30, Bibliothek des Instituts	Prof. u. Ass.-Prof. der Biochemie
Biochemisches Kolloquium (für Chemiker u. Biologen mit Wahlfach Biochemie; ab 7. Stud.pl.-Sem.) Do 15–16.30, Bibliothek des Instituts n.b.A.	K. Dose P. Flesch
Anleitung zu wiss. Arbeiten (für Chemiker u. Biologen) ganztägig	K. Dose P. Flesch
Mitarbeiterseminar 4-std., Z.u.O.n.V.	K. Dose
Katalytische u. regulatorische Eigenschaften von Enzymen, Teil I (f. Chemiker u. Biologen mit Wahlfach Biochemie ab 7. Stud.pl.-Sem. u. Graduiertenstudium); 1-std., Bibliothek des Instituts n.b.V.	H. U. Wolf
Spezielle Kapitel der Naturstoffchemie unter besonderer Berücksichtigung biologischer und biochemischer Aspekte (für Chemiker und Biologen mit Wahlfach Biochemie) 1-std., Di 17–18, Kl. Hs. d. Chemie n.b.A.	D. Jerchel
Weinchemischer Kurs mit Einführungsvorlesungen (für Chemiker u. Biologen mit Wahlfach Biochemie; ab 5. Stud.pl.-Sem.) 4-std., Mi 14–18, Institut für Biochemie (Nebengeb.)	P. Flesch
Mitarbeiterseminar 2-std., Z.u.O.n.V.	P. Flesch
Ausgewählte Kapitel aus der Biochemie und Biophysik – Molekulare Basis cellularer Kontrollmechanismen – 1-std., Mi 9–10, Bibliothek des Instituts	F. R. v. Döhren
Biophysik II: Struktur und Funktion 1-std., Z.u.O.n.V.	F. R. v. Döhren

F) KERNCHEMIE

Anleitung zu wissenschaftlichen Arbeiten	F. Baumgärtner H. O. Denschlag	G. Hermann N. Kaffrell
--	-----------------------------------	---------------------------

I. Lehrveranstaltungen nach Maßgabe des Studienplans für Chemiker

Kernchemie II 3-std., Mi, Do 8.30–10, SR Institut	G. Herrmann	
Kernchemisches Praktikum I, Ferienkurs, (ab 7. Stud.pl.-Sem.) 2 Wochen, ganztägig, n.b.A.	G. Herrmann mit Ass.	
Kernchemisches Praktikum II (Wahlpraktikum ab 8. Stud.pl.-Sem.) 4 Wochen, ganztägig, n.V. mit den Dozenten	F. Baumgärtner H. O. Denschlag G. Herrmann	N. Kaffrell K. L. Kratz mit Ass.

II. Lehrveranstaltungen nach Maßgabe des Studienplans für Nichtchemiker

Kernchemie II (für Physikstudenten, die im Diplomexamen als 4. Fach Chemie wählen) 3-std., Mi, Do 8.30–10, SR Institut	G. Herrmann
Kernchemisches Praktikum I, Ferienkurs, (ab 7. Stud.pl.-Sem., für Physikstudenten, die im Diplomexamen als 4. Fach Chemie wählen) 2 Wochen, ganztägig, n.b.A.	G. Herrmann mit Ass.

III. Erweitertes Lehrangebot

Spezielle Kapitel aus der Kernchemie 1-std., 14-tägl., Mo 17–19, SR Institut		H. O. Denschlag
Ausgewählte Kapitel aus der heterogenen Katalyse 2-std., Mi 10–12, SR Institut		F. Baumgärtner
Seminar über spezielle Kapitel aus der Kernchemie 1-std., 14-tägl., Mo 17–19, SR Institut		H. O. Denschlag N. Kaffrell K. L. Kratz
Seminar für Kern- und Kosmochemie 1-std., Do 17–18, SR Institut	F. Baumgärtner F. Begemann H. O. Denschlag	G. Herrmann H. Wänke
Seminar über implantierte Katalysatoren 2-std., Mi 14–16, SR Institut		F. Baumgärtner
Reaktorpraktikum 1 Woche, ganztägig, n.b.A.	H. Menke K.-E. Seyb	N. Trautmann M. Weber

G) ABTEILUNG FÜR LEHRAMTSKANDIDATEN DER CHEMIE

Die Lehrveranstaltungen finden, wenn nicht anders angegeben, in der Abteilung für Lehramtskandidaten der Chemie (SB 1) statt.

Physikalische Chemie für Lehramtskandidaten und Biologen 3-std., Mo, Mi, Do 12–13, Kl. Hs. d. Chemie		R. Kirste
Übungen zur physikalischen Chemie für Lehramtskandidaten und Biologen 1-std., Z.u.O.n.V.		R. Kirste m. Ass.
Anorganisch-chemisches Praktikum für Lehramtskandidaten 11 Wochen: Mo, Di, Do, Fr 13–18, und 2 Wochen ganztägig		H. Singer m. Ass. H. Evers G. Stein
Seminar und Übungen zum anorganisch-chemischen Praktikum 5-std., n.V.		H. Singer m. Ass. H. Evers G. Stein
Organisch-chemisches Praktikum für Lehramtskandidaten 11 Wochen, ganztägig		E. Geyer m. Ass. P. Bachmann E. Sauerbrey
Seminar zum organisch-chemischen Praktikum 4-std., n.V.		E. Geyer m. Ass. P. Bachmann E. Sauerbrey
Physikalisch-chemisches Grundpraktikum für Lehramtskandidaten und Biologen 5 Wochen, 2 Tage pro Woche, ganztägig		R. Kirste m. V. Böhmer
Seminar zum physikalisch-chemischen Grundpraktikum n.V.		R. Kirste m. V. Böhmer
Schulversuchspraktikum 3 Wochen, ganztägig		H. Singer m. Ass. E. Hohmann
Seminar zum Schulversuchspraktikum 1-std., n.V.		H. Singer m. Ass. E. Hohmann
Anorganisch-chemisches Schwerpunktpraktikum 3 Wochen, ganztägig, n.V.		H. Singer
Organisch-chemisches Schwerpunktpraktikum 3 Wochen, ganztägig, n.V.		E. Geyer

Einführung in die metallorganische Chemie (Teil II)

1-std., Do 15–16, SR SB 1

H. Singer

Beispiele eindrucksvoller Synthesen in der organischen Chemie
(für Stud. im 2. Studienabschnitt)

1-std., Do 16–17, KI. Hs. d. Chemie

E. Geyer

Übung Fachdidaktik

1-std., Mo 9–10, LR SB 1

H. Singer

NATURWISSENSCHAFTLICH-PHILOSOPHISCHES KOLLOQUIUM

2-std., 14-tägl., Mi 19–21, Hörsaal N 1 (Kuppel-
bau)

H. Bredt

G. Funke

G. Mann

H. Sachsse

P. Schneider

G. V. Schulz

J. Stallmach

E. Thomas

Die Einzelveranstaltungen werden durch Plakate ange-
kündigt.

20. Fachbereich Pharmazie

Anschrift: Postfach 3980, Staudingerweg 3, 65 Mainz

Dekan: Prof. Dr. W. Schunack (Amtszeit endet am 31.3.77), Sprechzeiten: Mo–Do 9–12,
Staudingerweg 3, Tel. 39/7 05

Dekanat: Katharina Fasel, Sprechzeiten: Mo–Fr 9–11, Staudingerweg, R 03–174,
Tel. 39/7 06

Informationen für Studierende

STUDIENFACH: Pharmazie

STUDIENABSCHLUSSMÖGLICHKEITEN

Staatsexamen; Promotion, die eine Abschlußprüfung voraussetzt.

ZULASSUNGSBESCHRÄNKUNGEN

Ja; Bewerbung für Studienanfänger über die ZVS, Postfach 8000, 46 Dortmund

FACHBEREICHSBIBLIOTHEK

Staudingerweg 3, R 00–162, Mo–Fr 10–17

STUDIENPLAN

(entspricht der Approbationsordnung für Apotheker)

PRÜFUNGSORDNUNG, PRÜFUNGSAMT

Staatsexamen

Prüfungsordnung: Approbationsordnung für Apotheker vom 23. 8. 1971, BGBl I S. 1377;
zu beziehen vom Deutschen Apotheker-Verlag, Postfach 40, 7 Stuttgart 1

Prüfungsausschuss: Landesprüfungsausschuss für Studierende der Medizin und Pharmazie

1. Prüfungsabschnitt: Prof. Dr. K. Stopp
2. Prüfungsabschnitt: Prof. Dr. W. Schunack

Geschäftsstelle des Landesprüfungsausschusses: Johannes Gutenberg-Universität, Welderweg 1
(In den Kolonnaden), 65 Mainz, Sprechzeiten: Di, Fr 9–12, Tel. 39/21 34

Promotion:

Promotionsordnung: erhältlich im Dekanat des Fachbereichs

EINFÜHRUNGSVERANSTALTUNG FÜR STUDIENANFÄNGER

(siehe besondere Ankündigung)

Wissenschaftliche Einrichtungen

Professoren: F. Moll, Tel. 39/7 46, W. Schunack, Tel. 39/7 37, K. Stopp, Tel. 39/7 53

Ass.-Prof.: P. Dziuron, Tel. 39/7 36, M. Grubert, Tel. 39/7 52

Wiss. Mitarbeiter: R. Bergmann, App. 42 37, F.-J. Bohlen, App. 34 08, A. Borchers, App. 43 82, A. Braun, Tel. 39/7 49, W. Butz, App. 34 08, J. Herke, App. 43 43, H. Höregott, Tel. 39/7 28, H.-G. Lennartz, App. 43 46, M. Lennartz, App. 43 35, L. von der Mark, App. 43 11, U. Philippi, App. 43 35, H.-J. Sattler, Tel. 39/7 29, H.-G. Schöneberger, App. 34 08, S. Schwarz, App. 43 43, E. Schweitzer, App. 43 11, R. Sieben, App. 43 34, D. Stauff, App. 43 39, A. Stoeck, App. 43 30, V. Stoeck, Tel. 39/7 38, K. Wegner, Tel. 39/7 38

Personalteil

(Die Sprechstunden finden im Anschluß an die Lehrveranstaltungen statt).

A) Bedienstete der Universität

PROFESSOREN

MOLL, Friedrich, Dr. rer. nat., Pharmazeutische Technologie, Tel. 39/7 46,
Rubensallee 21, 65 Mainz-Lerchenberg, Tel. 7 39 13

ROCHELMEYER, Hans, Dr. phil. nat., Pharmazeutische Chemie, emeritiert, Tel. 39/7 27,
Göttelmannstraße 42a, 65 Mainz, Tel. 8 23 44

SCHUNACK, Walter, Dr. rer. nat., Pharmazeutische Chemie, Tel. 39/7 37,
Rilkeallee 11, 65 Mainz-Lerchenberg, Tel. 7 22 20

STOPP, Klaus, Dr. rer. nat., Pharmazeutische Biologie, Tel. 39/7 53,
Draiser Straße 108, 65 Mainz-Bretzenheim, Tel. 3 44 66

ASSISTENZPROFESSOREN

DZIURON, Peter, Dr. rer. nat., Pharmazeutische Chemie, Tel. 39/7 36,
Fasaneriestraße 20, 62 Wiesbaden, Tel. 46 68 77

GRUBERT, Meinhard, Dr. rer. nat., Pharmazeutische Biologie, Tel. 39/7 52,
An der Bachwiese 5, 6501 Wackernheim, Tel. 5 88 75

WISSENSCHAFTLICHE MITARBEITER

BERGMANN, Rita, Wiss. Ass., App. 42 37,
St.-Georg-Straße 4, 65 Mainz-Bretzenheim

BOHLEN, Franz-Josef, Wiss. Ass., App. 34 08,
Draiser Straße 8-12, 65 Mainz-Bretzenheim

BORCHERS, Achim, Wiss. Ass., App. 43 82,
Heidesheimer Straße 40, 65 Mainz 1

BRAUN, Anneliese, Wiss. Ass., Tel. 39/7 49,
Hans-Böckler-Straße 93, 65 Mainz-Bretzenheim

BUTZ, Wolfgang, Wiss. Ass., App. 34 08,
Stefan-Zweig-Straße 2, 65 Mainz

- HERKE, Jürgen, Wiss. Ass., App. 43 43,
Langenbeckstraße 24, 65 Mainz 1
- HÖREGOTT, Heinz, Dr. rer. nat., Akad. Oberrat, Tel. 39/7 28,
Hegelstraße 57, 65 Mainz
- LENNARTZ, Hans-Gerd, Wiss. Ass., App. 43 46,
Draiser Straße 122, 65 Mainz-Bretzenheim
- LENNARTZ, Marianne, Wiss. Ass., App. 43 35,
Draiser Straße 122, 65 Mainz-Bretzenheim
- VON DER MARK, Lutz, Wiss. Ass., App. 43 11,
Untere Zahlbacher Straße 21, 65 Mainz
- PHILIPPI, Ursula, Wiss. Ass., App. 43 35,
Stettiner Straße 19, 6203 Hochheim
- SATTLER, Hans-Joachim, Dr. rer. nat., Akad. Rat, Tel. 39/7 29,
Hindemithstraße 39, 65 Mainz-Lerchenberg
- SCHÖNEBERGER, Hans-Gerd, Wiss. Ass., App. 34 08,
Lanzelhohl 51, 65 Mainz-Bretzenheim
- SCHWARZ, Siegfried, Wiss. Ass., App. 43 43,
Kaiser-Wilhelm-Ring 21, 65 Mainz
- SCHWEITZER, Erwin, Wiss. Ass., App. 43 11,
Werrastraße 1, 65 Mainz-Gonsenheim
- SIEBEN, Reinhold, Wiss. Ass., App. 43 34,
Unter der Ruth 6, 6091 Ginsheim-Gustavsburg
- STAUFF, Ditmar, Wiss. Ass., App. 43 39,
Westring 12, 65 Mainz-Mombach
- STOECK, Annerose, Wiss. Ass., App. 43 30,
An den Platzäckern 16, 65 Mainz-Drais
- STOECK, Volker, Dr. rer. nat., Wiss. Ass., Tel. 39/7 38,
An den Platzäckern 16, 65 Mainz-Drais
- WEGNER, Kurt, Wiss. Ass., Tel. 39/7 38,
Essenheimer Straße 65, 65 Mainz-Bretzenheim

B) Lehrbeauftragte und Nichtbedienstete Lehrkräfte

HONORARPROFESSOREN

- LINDNER, Fritz, Dr.-Ing., Dr. med., h. c., Dr. med. h. c. (liest nicht),
Im Stieg, CH-7304 Maienfeld
- RUSCHIG, Heinrich, Dr. phil., Dr. rer. nat. h. c. (liest nicht),
Oranienstraße 50, 6232 Bad Soden

LEHRBEAUFTRAGTE

- FRESENIUS, Werner, Dr. rer. nat., Pharmazierat,
Spezielle Rechtsgebiete für Apotheker,
Ernst-von-Harnack-Straße 9, 62 Wiesbaden

NICHTBEDIENSTETE PROFESSOREN

- BACK, Wilfried, Dr. rer. nat., Pharmazeutische Chemie,
Plantanenstraße 30, 6094 Bischofsheim, Tel. 13 03
- EICH, Eckart, Dr. rer. nat., Pharmazeutische Biologie,
Rotkehlchenweg 12, 65 Mainz-Finthen, Tel. 4 06 54

Lehrveranstaltungen

a) PHARMAZEUTISCHE CHEMIE

Pharmazeutische Chemie 3-std., Di, Do 17–18.25, SR FB		W. Schunack
Grundlagen der Biochemie 2-std., Fr 8.30–10, SR FB		W. Schunack
Untersuchungsmethoden des Arzneibuches 2-std., Mo 16–17, Do 9–10, SR FB		P. Dziuron
Ausgewählte Kapitel der organischen Chemie (aromatischer Teil) für Pharmazeuten 2-std., Mo, Mi 13–14, SR FB		W. Back
Einführung in die quantitative anorganische Analyse 1-std., Mo 17–18, SR FB		H. J. Sattler
Einführung in die qualitative anorganische Analyse 1-std., Di 9–10, SR FB		P. Dziuron
Seminare (Besprechung der Laboratoriumsarbeiten) nach Semestern getrennt (prs.) Z.n.V., SR FB	W. Back W. Schunack P. Dziuron H. Höregott H. J. Sattler mit Ass. F. J. Bohlen A. Borchers W. Butz	J. Herke H. G. Lennartz M. Lennartz H. G. Schöneberger S. Schwarz R. Sieben A. Stoeck V. Stoeck K. Wegner
Anleitung zu wissenschaftlichem Arbeiten (nur für Doktoranden) (prs.) ganztägig, Mo–Fr 8–17, AR FB		W. Back H. Rochelmeyer W. Schunack
Qualitative anorganische Analyse (Praktikum) (prs.) ganztägig, Mo–Fr 8–17, KR FB		P. Dziuron mit Ass. J. Herke H. G. Schöneberger
Quantitative anorganische Analyse (Praktikum) (prs.) ganztägig, Mo–Fr 8–17, KR FB		P. Dziuron mit Ass. A. Borchers V. Stoeck
Pharmazeutische Chemie I (organische Präparate) (Praktikum), (prs.) ganztägig, Mo–Fr 8–17, KR FB		W. Back mit Ass. F. J. Bohlen S. Schwarz
Pharmazeutische Chemie II (Arzneibuchuntersuchungen), (Praktikum), (prs.) ganztägig, Mo–Fr 8–17, KR FB		W. Schunack mit Ass. R. Sieben K. Wegner
Pharmazeutische Chemie III (Biochemische Untersuchungs- verfahren) (Praktikum), (prs.) halbtägig, Z.n.b.A., KR FB		W. Schunack H. Höregott mit Ass. H. G. Lennartz M. Lennartz
Pharmazeutische Chemie IV (Chemische Toxikologie, Arzneimittelidentifizierung) (Praktikum), (prs.) ganztägig, Mo–Fr 8–17, KR FB		W. Schunack mit Ass. W. Butz A. Stoeck

b) PHARMAZEUTISCHE TECHNOLOGIE

Arzneiformenlehre II 2-std., Do 8–10,	SR FB		F. Moll
Anleitung zu selbständigen wissenschaftlichen Arbeiten (prs.) Mo–Fr 8–17,	AR FB		F. Moll
Arzneiformenlehre (Praktikum), (prs.) ganztäglich, in 4 Parallelkursen, Mo–Fr 8–17,	KR FB	F. Moll mit Ass. A. Braun	L. v. d. Mark E. Schweitzer D. Stauff
Seminar über spezielle biopharmazeutische und galenische Probleme 1-std., Di 16–17,	SR FB		F. Moll
Propädeutische Arzneiformenlehre (Praktikum) (prs.) 4-std., in 2 Parallelkursen, Di, Fr 8–13		F. Moll mit Ass. A. Braun	L. v. d. Mark E. Schweitzer D. Stauff

c) PHARMAZEUTISCHE BIOLOGIE

Grundlagen der pharmazeutischen Biologie I 2-std., Di, Mi 8–9,	SR FB		M. Grubert
Pharmazeutische Biologie II 2-std., Mo, Mi 16–17,	SR FB		E. Eich
Systematik der Arzneipflanzen 2-std., Mo, Mi 9–10,	SR FB		K. Stopp
Anleitung zu wissenschaftlichem Arbeiten (nur für Doktoranden) (prs.) ganztäglich, Mo–Fr 8–17,	AR FB		E. Eich K. Stopp
Pharmazeutisch-biologisches Praktikum I (prs.) 6-std., Mo, Mi 10–12.30,	KR FB	K. Stopp mit Ass.	M. Grubert R. Bergmann
Pharmazeutisch-biologisches Praktikum II (prs.) 6-std., Mo, Mi 13.30–16,	KR FB	K. Stopp mit Ass.	M. Grubert R. Bergmann
Pharmazeutisch-biologisches Praktikum III (prs.) 6-std., Z.u.O.n.V., in 2 Parallelkursen			E. Eich mit Ass. U. Philippi
Übungen zu den pharmazeutisch-biologischen Praktika I und II (prs.) 3-std., Di 14–17,	KR FB		K. Stopp M. Grubert mit Ass. R. Bergmann
Botanische Exkursionen Z.u.O. nach bes. Ankündigung		K. Stopp M. Grubert mit Ass.	R. Bergmann

d) MEDIZINISCHE FACHGEBIETE UND ANDERE

Pharmakologie für Pharmazeuten und Chemiker II 2-std., Mo 17.15–18.45,	SR FB		F. Oesch
Einführung in die funktionelle Anatomie, Physiologie und Diätetik Z.u.O.n.V.,	SR FB		W. Barnikol
Einführung in die pathologische Physiologie Z.u.O.n.V.,	SR FB		W. Barnikol
Einführung in die medizinische Mikrobiologie, Hygiene und Immunbiologie mit Übungen 2-std., Mi 17.30–19,	Kurssaal Bau 12 (Uni-Klinik)		E. v. Wasielewski

Kursus der pharmazeutischen und medizinischen Terminologie

(prs.)

1-std., Di 16–17, SR FB

H. G. Jonen

Spezielle Rechtsgebiete für Apotheker

1-std., Mi 17–18, SR FB

W. Fresenius

Akademische Buchhandlung

RUDOLF RITTER

**Die Buchhandlung für den
Studenten und
Wissenschaftler
Zwischen Stadt und
Universität**

65 Mainz · Binger Str. 18 · Ruf 23003

Parkmöglichkeit vor dem Hause

21. Fachbereich Biologie

Anschrift: Postfach 3980, Müllerweg 6 (Altbau Naturwissenschaften), 65 Mainz

Dekan: Prof. Dr. K. Höhn (Amtszeit endet am 31. 3. 77), Sprechzeiten: Mo–Fr 8.30–9.30
Altbau Naturwissenschaften, Erdgeschoß, Tel. 39/23 22

Dekanat: Akad. Dir. Dr. O. Helfrich, Tel. 39/25 48; Irmtraud Laufersweiler, Tel. 39/25 19,
Sprechzeiten: Mo–Fr 10–12, Altbau Naturwissenschaften, 1. Stock, Raum 125 und 126

Fachbereichsbibliothek: Dipl.-Bibl. und -Biol. Barbara Albrecht

Informationen für Studierende

STUDIENFACH: Biologie

STUDIENABSCHLUSSMÖGLICHKEITEN

Diplom; Promotion, die eine Abschlußprüfung voraussetzt; Wiss. Prüfung für das Lehramt an Gymnasien; Fachwiss. Prüfung für das Lehramt an Realschulen.

ZULASSUNGSBESCHRÄNKUNGEN

Zulassungszahl für SS 1977 noch nicht festgelegt; Bewerbung über die ZVS, Postfach 8000, 46 Dortmund

INSTITUTSBIBLIOTHEKEN

Zoologie: Altbau Naturwissenschaften, 2. Stock, Mo–Fr 10–12, Mo und Do 13–16

Botanik: Altbau Naturwissenschaften, 1. Stock, nach Anmeldung

Anthropologie: Eingang Forum 6, Erdgeschoß, Mo–Fr 9–17

Genetik: Institut für Genetik, Mo–Fr 9–12

Mikrobiologie und Weinforschung: Ernst-Ludwig-Straße 10, Mo–Fr 8.30–13, 14–17

STUDIENBERATUNG

Allgemeine Studienangelegenheiten, Zulassungsfragen: Akad. Dir. Dr. O. Helfrich, Sprechzeiten: Mo–Fr 10–12, Altbau Naturwissenschaften, 1. Stock, Raum 125;
Frau Laufersweiler, Sprechzeiten: Mo–Fr 10–12, Altbau Naturwissenschaften, 1. Stock, Raum 126

Prüfungsangelegenheiten, Studienordnung: Dekan Prof. Dr. Karl Höhn, Sprechzeiten: Mo–Fr 8.30–9.30, Altbau Naturwissenschaften, Erdgeschoß;
Frau Dzulko, Sprechzeiten: Mo–Do 9–11, Altbau Naturwissenschaften, Erdgeschoß
Fachschaft Biologie: Ankündigung am Fachschaftsbrett beachten.

Förderung

Prof. Dr. Thomas, Institut für Zoologie, Sprechzeiten: Di 10–11, Altbau Naturwissenschaften, 2. Stock, Raum 229

Fachstudienberatung

Botanik: Prof. Dr. Bauer, Sprechzeiten: Mo, Di, Do 11–12, Institut für Allgemeine Botanik;
Akad. ORat, Dr. Lüpnitz, Sprechzeiten: Di, Fr 11–12, Institut für Spezielle Botanik

Zoologie: Prof. Dr. Risler, Sprechzeiten: Di 9–10, Institut für Zoologie

Anthropologie: Prof. Dr. Dr. Bernhard, Sprechzeiten: Mo, Fr 10–12, Institut für Anthropologie

Genetik: Prof. Dr. Laven, Sprechzeiten: Mo–Fr ab 11 Uhr, Institut für Genetik

Mikrobiologie: Prof. Dr. Radler, Sprechzeiten: Mi 11 Uhr, Institut für Mikrobiologie und Weinforschung

STUDIENPLÄNE

Studienplan für ein Studium im Fach Biologie mit dem Abschluß der Diplomprüfung vom 9. 2. 1976, mit dem Abschluß der Wissenschaftlichen Prüfung für das Lehramt an Gymnasien vom 25. 11. 1975, mit dem Abschluß der Wissenschaftlichen Prüfung für das Lehramt an Realschulen vom 25. 11. 1975; genehmigt vom Kultusminister am 7. 3. 1976, veröffentlicht im „Amtsblatt des Kultusministeriums von Rheinland-Pfalz“, Nr. 5 vom 31. 3. 1976.

PRÜFUNGSORDNUNGEN, PRÜFUNGSÄMTER UND -AUSSCHÜSSE**Lehramt an Gymnasien**

Prüfungsordnung: „Ordnung der Wissenschaftlichen Prüfung für das Lehramt an Gymnasien“ vom 14. 6. 1974, veröffentlicht im Amtsblatt des Kultusministeriums Rheinland-Pfalz, Nr. 11 vom 12. Juli 1974, Seite 253–286; zu beziehen vom Verlag Emil Sommer, 6718 Grünstadt/Pfalz oder über den Buchhandel; Bestell-Nr.: Sch 134, Preis 3,90 DM.

Lehramt an Realschulen

Prüfungsordnung: „Ordnung der Wissenschaftlichen Prüfung für das Lehramt an Realschulen“ vom 1. 3. 1976, veröffentlicht im Amtsblatt des Kultusministeriums Rheinland-Pfalz, Nr. 4/1976 vom 30. 3. 1976, Seite 69–94. Erhältlich zum Preis von 1,20 DM im Mainzer Buchhandel und in der Uni-Pressestelle.

Prüfungsamt: Landesprüfungsamt für das Lehramt an Schulen in Rheinland-Pfalz –
Abt. VII des Kultusministeriums Rheinland-Pfalz

Präsident: Ministerialdirigent Dr. LESSING

Sprechzeiten in der Universität: SB II, Zi. 03–342, Mi 9–11, Tel. 39/28 00/01

Sprechzeiten im Kultusministerium: Di, Fr 9–12, Zi. 316, Tel. 16/45 25 und 45 26

Wissenschaftliche Prüfung für das Lehramt an Gymnasien

Ministerialrat SAFFERLING

Sprechzeiten in der Universität: SB II, Zi. 03–342, Mi 9–11, Tel. 39/28 02

Sprechzeiten im Kultusministerium: Di, Fr 9–12, Zi. 321, Tel. 16/45 30

Frau SCHERLENZKY

Sprechzeiten in der Universität: SB II, Zi. 03–341, Tel. 39/28 05

Mo, Di, Mi, Fr 10–12

Wissenschaftliche Prüfung für das Lehramt an Realschulen

Ministerialrat MÖLLER

Sprechzeiten in der Universität: SB II, Zi. 03–342, Tel. 39/28 02, Mi 9–11

Sprechzeiten im Kultusministerium: Di, Fr 9–12, Zi. 307, Tel. 16/45 29

Frau Gertrud MÜLLER

Sprechzeiten in der Universität: SB II, Zi. 03–333, Tel. 39/28 04, Di–Fr 10–12

Diplom

Prüfungsordnung: Ordnung für die Diplomprüfung in Biologie an der Johannes Gutenberg-Universität Mainz vom 25. 11. 1975, genehmigt vom Kultusministerium am 24. 1. 1976, veröffentlicht im Staatsanzeiger Nr. 9 vom 8. 3. 1976, Seite 159–163.

Prüfungsausschuß

Vorsitzender: Prof. Dr. K. Höhn, Stellvertreter: Prof. Dr. H. Weber,

Geschäftsstelle: Frau Dzulko, Altbau/Naturwissenschaften, Erdgeschoß,

Sprechzeiten: Mo–Do 9–11, App. 33 29 oder Tel. 39/23 22

Promotion

Promotionsordnung der naturwissenschaftlichen Fachbereiche vom 15. 8. 1975; erhältlich im Dekanat.

Sonstige Prüfungsordnungen

Ordnung für die Zwischenprüfung in Biologie an der Johannes Gutenberg-Universität Mainz (genehmigt am 26. 7. 76)

Prüfungsausschuß: Prof. Dr. K. Höhn

Sachbearbeiterin: Frau Dzulko, App. 33 29 oder Tel. 39/23 22

EINFÜHRUNGSVERANSTALTUNG FÜR STUDIENANFÄNGER

Wird bekanntgegeben.

KOMMENTAR ZU DEN LEHRVERANSTALTUNGEN

Erhältlich bei der Fachschaft Biologie, Fachschaftsraum Biologie im Altbau der Naturwissenschaften.

Wissenschaftliche Einrichtungen

Integrierte wissenschaftliche Einrichtungen mit eigener Leitung und eigener Verwaltung.

Institut für Allgemeine Botanik

Müllerweg 6

Leitung: Prof. Dr. L. Bauer, Tel. 39/22 98, Sekretariat: G. Berthes, Zi. 121, Tel. 39/22 99,
Prof. Dr. K. Höhn, Tel. 39/23 22, Sekretariat: H. Dzulko, Zi. 65a, Tel. 39/23 22

Professoren: Privatdozent Dr. E. Hartmann, Tel. 39/24 67, Privatdozent Dr. G. Rothe, Tel.
39/25 35, Dr. A. Wild, Tel. 39/26 88

Leiter der Verwaltung: AR Dr. B. Klingenberg, Tel. 39/28 73

Wiss. Mitarbeiter: W. Bacher, App. 33 52, Dr. P. Beutelmann, App. 33 26, Th. Höhler,
Dr. B. Klingenberg, Tel. 39/28 73, H. Köhler, App. 42 96, K. Menzel, App. 42 08,
W. Rühle, App. 44 13, Dr. O. Vandekerckhove, App. 42 01, Dr. G. Vollenweider, App.
33 52

Institut für Spezielle Botanik und Botanischer Garten

Bentzelweg 7—9

Leitung: Prof. Dr. H. Weber, Tel. 39/26 24, Sekretariat: Th. Aldekamp, Tel. 39/25 33

Professoren: Dr. B. Haccius, Tel. 39/25 37, Dr. D. Hartl, Tel. 39/28 77, Dr. A. Siegert,
Tel. 39/26 30

Wiss. Mitarbeiter: G. Dubitzky, App. 43 25, G. Geißler, App. 42 88, H. Goller, App. 42 75,
H. Hampel, App. 42 88, Dr. G. Hausner, Tel. 39/25 37, Dr. U. Hecker, Tel. 39/26 28,
Dr. W. Licht, App. 33 57, Dr. D. Lüpnitz, Tel. 39/26 27

Institut für Zoologie

Müllerweg 6

Geschäftsführender Leiter: Prof. H. Risler, Tel. 39/25 77

Verwaltung und Leitung der gemeinsamen Einrichtungen: Dr. K. Cullmann, Tel. 39/28 78,
Dr. R. Jäger, Tel. 39/26 76, Dr. Th. Schreiner, Tel. 39/28 78
Sekretariat: D. Depue, Tel. 39/25 86

Professoren: G. Andres, Tel. 39/28 81, R. Braun, Tel. 39/26 75, Ch. v. Campenhausen, Tel.
39/24 63, E. Dorn, Tel. 39/28 80, R. Kinzelbach, Tel. 39/28 81, Privatdozent J. Martens,

Tel. 39/26 75, R. Reinboth, Tel. 39/25 24, H. Risler, Tel. 39/25 77, F. Romer, Tel. 39/28 79, Privatdozent R. Rupprecht, Tel. 39/26 59, W. v. Seelen, Tel. 39/24 71, E. Thomas, Tel. 39/26 78, K. Urich, Tel. 39/23 14, G. Wegener, Tel. 39/23 15

Ass.-Prof.: Dr. A. Dorn, App. 42 67, Professor Dr. H. Hemmer, Tel. 39/26 76, Dr. E. Welpe, Tel. 39/24 68

Wiss. Mitarbeiter: Dr. J. Beyer, App. 34 37, N. Biewald, Tel. 39/23 37, J. Billmeier, Tel. 39/23 37, W. Dörrenhaus, App. 34 19, Dr. G. Eisenbeis, App. 41 25, Dr. G. Frank, App. 34 37, G. W. Guse, App. 42 82, Dr. K. Honomichl, App. 41 25, U. Schmidt, App. 41 47, Dr. J. Thierfelder, App. 41 37, A. Woltmann

Institut für Anthropologie

Forum universitatis, Eingang 6

Leitung: Prof. Dr. Dr. Dr. W. Bernhard, Tel. 39/23 13, Sekretariat: N. N., Tel. 39/23 13

Professoren: N. N., Tel. 39/28 71

Wiss. Mitarbeiter: Dr. W. Beck, Tel. 39/24 08, Dr. W. Henke, Tel. 39/23 98, N. N., Tel. 39/27 23

Institut für Genetik

Becherweg 32

Leitung: Prof. Dr. H. Laven, Tel. 39/8 42, Sekretariat: vormittags: D. Dahl, Tel. 39/8 43

Professor: W. Sachsse, Tel. 39/7 25

Wiss. Mitarbeiter: M. A. Choudhary, Tel. 39/8 45, Dr. Klause-Selinger, Tel. 39/8 45, R. Kuhn, Tel. 39/8 44, J. Kutsche-Ohmann, Tel. 39/8 43, R. C. Sharma, Tel. 39/8 45

Institut für Mikrobiologie und Weinforschung

Ernst-Ludwig-Straße 10, 65 Mainz

Leitung: Prof. Dr. F. Radler, Tel. 39/26 62, Sekretariat: I. Hübner, Tel. 39/26 62 und 39/26 95

Wiss. Mitarbeiter: R. Genitsariotis, E. Heerde, Dr. K. Klemm, Dr. M. Schütz, D. Tittel

Personalteil

(Die Sprechstunden finden, sofern nicht anders angegeben, im Anschluß an die Lehrveranstaltungen statt).

A) Bedienstete der Universität

PROFESSOREN

a) Hauptamtliche Professoren

ANDRES, Gert, Dr. phil., Zoologie, Tel. 39/28 81,
Königshütter Straße 13, 65 Mainz, Tel. 5 65 42

BAUER, Leopold, Dr. rer. nat., Botanik, Tel. 39/22 98,
Niklas-Vogt-Straße 1, 65 Mainz, Tel. 8 29 67,
Sprechstunden: Mo, Di, Do 11–12, im Institut für Allgemeine Botanik

BERNHARD, Wolfram, Dr. phil., Dr. rer. nat., Dr. med., Dipl.-Psych., Anthropologie,
Tel. 39/23 13,
Linsenberg 20, 65 Mainz, Tel. 2 44 50

- BRAUN, Rudolf, Dr. rer. nat., Zoologie, Tel. 39/26 75,
St.-Sebastian-Straße 25, 65 Mainz-Bretzenheim, Tel. 3 44 04
- V. CAMPENHAUSEN, Christoph, Dr. rer. nat., Zoologie und Biophysik, Tel. 39/24 63,
Bebelstraße 50, 65 Mainz-Bretzenheim, Tel. 3 44 11,
Sprechstunden: nach Vereinbarung
- DORN, Emmi, Dr. rer. nat., Zoologie und Vergleichende Anatomie, Tel. 39/28 80,
Kaiserstraße 36, 65 Mainz, Tel. 2 03 24
- HACCIUS, Barbara, Dr. phil. nat., Botanik, Tel. 39/25 37,
Dijonstraße 57, 65 Mainz, Tel. 38 37 09,
Sprechstunden: Mi 10–11, im Institut für Spezielle Botanik
- HARTL, Dimitri, Dr. rer. nat., Botanik, Tel. 39/28 77,
6541 Dichtelbach
- HÖHN, Karl, Dr. phil. nat., Botanik und Allgemeine Biologie,
Am Gonsenheimer Spieß 6, 65 Mainz, Tel. 39/23 22, privat 38 14 07,
Sprechstunden: vormittags nach Anmeldung
- KINZELBACH, Ragnar, Dr. rer. nat., Zoologie, Tel. 39/28 81,
Elbestraße 14, 65 Mainz-Gonsenheim, Tel. 4 10 91,
Sprechstunden: Mo 9–11
- LAVEN, Hannes, Dr. rer. nat., Genetik und Allgemeine Biologie, Tel. 39/8 42,
Am Eselsweg 27, 65 Mainz-Bretzenheim, Tel. 3 49 34
- MISLIN, Hans, Dr. phil., Zoologie und Allgemeine Biologie, emeritiert,
CH-6914 Carona, Tel. (0 91) 8 86 24
- RADLER, Ferdinand, Dr. rer. nat., Mikrobiologie und Weinwissenschaft,
Pfarrer-Stockheimer-Straße 16, 65 Mainz-Bretzenheim, Tel. 3 48 05
- REINBOTH, Rudolf, Dr. rer. nat., Zoologie, Tel. 39/25 24,
Berliner Straße 29, 65 Mainz, Tel. 5 16 21
- RISLER, Helmut, Dr. rer. nat., Zoologie, Tel. 39/25 77,
Im Dechand 5, 6501 Heidesheim, Tel. (0 61 32) 54 23,
Sprechstunden: nach Vereinbarung
- ROMER, Franz, Dr. rer. nat., Zoologie, Tel. 39/28 79,
Im Herrengarten 14, 6501 Wackernheim, Tel. (0 61 32) 5 88 80
- SACHSSE, Walter, Dr. med., Genetik, Tel. 39/7 25,
Eichendorffstraße 27, 65 Mainz, Tel. 38 37 10,
Sprechstunden: nach Vereinbarung
- SCHWIDETZKY-ROESING, Ilse, Dr. phil., Anthropologie, emeritiert, Tel. 39/22 42,
Beuthener Straße 35, 65 Mainz
- SEELLEN, Werner v., Dr.-Ing., Biomathematik, Tel. 39/24 71,
Walheimer Hof 28, 6501 Hahnheim
- SIEGERT, Albrecht, Dr. rer. nat., Botanik, Tel. 39/26 30,
Weidenweg 8, 6501 Zornheim
- THOMAS, Erhard, Dr. rer. nat., Zoologie, Tel. 39/26 78,
Am Schinnergraben 81, 65 Mainz-Hechtsheim, Tel. 5 88 43,
Sprechstunden: Di 10–11, im Institut
- TROLL, Wilhelm, Dr. phil., Dr. rer. nat. h. c., Botanik und Allgemeine Biologie, emeritiert,
Tel. 39/26 26,
Oberer Laubenheimer Weg 19, 65 Mainz, Tel. 2 66 65,
Sprechstunden: Di, Do 11–12, im Institut für Spezielle Botanik
- URICH, Klaus, Dr. rer. nat., Zoologie, Tel. 39/23 14,
Niklas-Vogt-Straße 25, 65 Mainz, Tel. 8 24 50,
Sprechstunden: nach Vereinbarung
- WEBER, Hans, Dr. rer. nat., Botanik und Pharmakognosie, Tel. 39/26 24,
Oechsnerstraße 10, 65 Mainz, Tel. 5 38 48,
Sprechstunden: nach den Vorlesungen, im Institut für Spezielle Botanik

WEGENER, Gerhard, Dr. rer. nat., Zoologie, Tel. 39/23 15,
Am Fort Elisabeth, 65 Mainz, Tel. 5 34 07

WILD, Aloysius, Dr. rer. nat., Botanik, Tel. 39/26 88,
Neuwiesenstraße 36, 6 Frankfurt 71, Tel. 67 68 74

b) Habilitierte Bedienstete

HARTMANN, Elmar, Dr. rer. nat., Privatdozent, Prof., Institut für Allgemeine Botanik,
Tel. 39/24 67,
Uhlandstraße 4, 6501 Wörrstadt, Tel. (0 67 32) 79 44

HEMMER, Helmut, Dr. rer. nat., Assistenzprofessor, Prof., Institut für Zoologie, Tel. 39/26 76,
Kaiserstraße 15, 65 Mainz, Tel. 6 27 34

MARTENS, Jochen, Privatdozent, Dr. rer. nat., Prof., Institut für Zoologie, Tel. 39/26 75,
Hans-Böckler-Straße 83, 65 Mainz-Bretzenheim

ROTHER, Gunter, Dr. rer. nat., Privatdozent, Prof., Institut für Allgemeine Botanik,
Tel. 39/25 35,
Eleonorenstraße 40, 6503 Mainz-Kastel

RUPPRECHT, Rainer, Privatdozent, Dr. rer. nat., Prof., Institut für Zoologie,
Tel. 39/26 59,
Am Gonsenheimer Spieß 21, 65 Mainz, Tel. 3 72 97

ASSISTENZPROFESSOREN

DORN, August, Dr. rer. nat., Institut für Zoologie, App. 42 67,
Im Zwetschenfeld 22, 6502 Mainz-Kostheim, Tel. (0 61 21) 6 28 88

HEMMER, Helmut, Dr. rer. nat., Prof., Institut für Zoologie, Tel. 39/26 76,
Kaiserstraße 15, 65 Mainz, Tel. 6 27 34

WELPE, Edwin, Dr.-Ing., Institut für Zoologie, Tel. 39/24 68,
Am Taubertsberg 4, 65 Mainz, Tel. 38 37 73

WISSENSCHAFTLICHE MITARBEITER

ALBRECHT, Barbara, Dipl.-Biol., Dipl.-Bibl., Fachbereich Biologie, App. 32 23,
St.-Georg-Straße 4, 65 Mainz-Bretzenheim

BACHER, Wolfgang, Dipl.-Biol., Institut für Allgemeine Botanik, App. 33 52,
Daniel-Brendel-Straße 17, 65 Mainz 33-Drais

BECK, Wolfgang, Dr. rer. nat., Anthropologisches Institut, Tel. 39/24 08,
Weststraße 2, 65 Mainz 42, Tel. 5 85 77

BEUTELMANN, Peter, Dr. rer. nat., Akad. Rat, Institut für Allgemeine Botanik, App. 33 26,
Hinter der Kapelle 43, 65 Mainz-Bretzenheim

BEYER, Jens, Dr. rer. nat., Wiss. Ang., Institut für Zoologie, App. 34 37,
Am Gänsborn 37, 6203 Hochheim, Tel. (0 61 46) 46 43

BIEWALD, Norbert, Dipl.-Phys., Institut für Zoologie, Tel. 39/23 37,
An der Krimm 11, 65 Mainz-Gonsenheim

BILLMEIER, Josef, Dipl.-Biol., Institut für Zoologie, Tel. 39/23 37,
Auf der Steig 6, 65 Mainz

CHOUHARY, Mohammad Ashraf, M. Sc., Institut für Genetik,
Weisenauer Straße 3, 65 Mainz

CULLMANN, Klaus, Dr. rer. nat., Akad. Rat, Institut für Zoologie, Tel. 39/28 78,
Hugo-Eckener-Straße 40, 65 Mainz-Gonsenheim

DÖRRENHAUS, Wilfried, Dipl.-Biol., Institut für Zoologie, App. 34 19,
Eleonorenstraße 35, 65 Mainz-Gonsenheim

- DUBITZKY, Gerhard, Dipl.-Biol., Institut für Spezielle Botanik, App. 43 25,
Am Welsbach 4, 6535 Gau-Algesheim
- EISENBEIS, Gerhard, Dr. rer. nat., Wiss. Ang., Institut für Zoologie, App. 41 25,
Draiser Straße 89, 65 Mainz-Bretzenheim, Tel. 3 59 01
- FRANK, Gerald, Dr. rer. nat., Institut für Zoologie, App. 34 37,
Am Lemmchen 35, 65 Mainz
- GEISSLER, Georg, Institut für Spezielle Botanik, App. 42 88,
Untere Zahlbacher Straße 46, 65 Mainz
- GENITSARIOTIS, Ruth, Dipl.-Biol., Institut für Mikrobiologie und Weinforschung,
Am Sportfeld 3, 6501 Mommenheim/Mainz, Tel. 39/26 95, (0 61 49) 7 87
- GOLLER, Herbert, Institut für Spezielle Botanik, App. 42 75,
Wormser Straße 91, 6504 Oppenheim, Tel. (0 61 33) 28 69
- GUSE, Gert-Wolfhart, Dipl.-Biol., Institut für Zoologie, App. 42 82,
Heßlerweg 14, 65 Mainz-Drais
- HAMPEL, Hansjörg, Institut für Spezielle Botanik, App. 42 88,
Am Gonsenheimer Spieß 83, 65 Mainz, Tel. 3 16 86
- HAUSNER, Gerlinde, Dr. rer. nat., Institut für Spezielle Botanik, Tel. 39/25 37,
Hollerbornstraße 14, 62 Wiesbaden
- HECKER, Ulrich, Dr. rer. nat., Institut für Spezielle Botanik, Tel. 39/26 28,
Hch.-v.-Meißen-Straße 17, 65 Mainz-Hechtsheim, Tel. 5 82 12
- HEERDE, Edmund, Dipl.-Biol., Institut für Mikrobiologie und Weinforschung,
Taunusstraße 13, 65 Mainz, Tel. 6 16 38
- HELFRICH, Otto, Dr. rer. nat., Akad. Dir., Fachbereich Biologie, Tel. 39/25 48,
Hugo-Eckener-Straße 68, 65 Mainz-Gonsenheim, Tel. 4 19 17
- HENKE, Winfried, Dr. rer. nat., Akad. Rat, Anthropologisches Institut, Tel. 39/23 98,
Daniel-Brendel-Straße 19, 65 Mainz, Tel. 7 29 73
- HÖHLER, Thomas, Dipl.-Biol., Wiss. Ang., Institut für Allgemeine Botanik,
Wilhelm-Bonn-Straße 20, 6242 Kronberg, Tel. (0 61 73) 55 28
- HONOMICHL, Klaus, Dr. rer. nat., Institut für Zoologie, App. 41 25,
Werner-Hilpert-Straße 161, 62 Wiesbaden-Klarenthal, Tel. (0 61 21) 46 34 46
- JÄGER, Rudolf, Dr. rer. nat., Akad. Dir., Institut für Zoologie, Tel. 39/26 76,
Grundstraße 26a, 6507 Ingelheim, Tel. (0 61 32) 23 18
- KLAUSE-SELINGER, Renate, Dr. rer. nat., Institut für Genetik, Tel. 39/8 45,
Goldbergstraße 34, 6501 Nieder-Olm
- KLEMM, Karl, Dr. rer. nat., Institut für Mikrobiologie und Weinforschung,
Am Rebenhügel 3, 6501 Elsheim, Tel. (0 61 30) 13 23
- KLINGENBERG, Bernd, Dr. rer. nat., Akad. Rat, Institut für Allgemeine Botanik,
Tel. 39/28 73,
Taunusstraße 19, 65 Mainz, Tel. 6 28 57
- KÖHLER, Hans, Institut für Allgemeine Botanik, App. 42 96,
Altkönigstraße 54, 65 Mainz-Marienborn, Tel. 36 13 32
- KUHN, Roland, Dr. rer. nat., Dipl.-Biol., Institut für Genetik, Tel. 39/8 44,
Sudetenstraße 24, 6203 Hochheim, Tel. (0 61 46) 35 13
- KUTSCHE-OHMANN, Johanna, Dipl.-Biol., Institut für Genetik,
Südring 309, 65 Mainz-Bretzenheim, Tel. 3 32 68
- LICHT, Wolfgang, Dr. rer. nat., Institut für Spezielle Botanik, App. 33 57,
Parsevalstraße 11, 65 Mainz-Gonsenheim, Tel. 4 19 28
- LÜPNITZ, Dieter, Dr. rer. nat., Akad. Oberrat, Institut für Spezielle Botanik, Tel. 39/26 27,
Am Gonsenheimer Spieß 10, 65 Mainz, Tel. 3 24 83,
Sprechstunden: Di, Fr 11–12

- MENZEL, Karola, Dipl.-Biol., Wiss. Ang., Institut für Allgemeine Botanik, App. 42 08,
Schillerstraße 5, 6501 Wackernheim
- RÜHLE, Wolfgang, Dipl.-Biol., Wiss. Ang., Institut für Allgemeine Botanik, App. 44 13,
Am sonnigen Hang 79b, 65 Mainz-Marienborn
- SCHMIDT, Ulrich, Dipl.-Biol., Institut für Zoologie, App. 41 47,
Straße der Republik 53, 62 Wiesbaden-Biebrich, Tel. (0 61 21) 6 65 04
- SCHREINER, Theodor, Dr. rer. nat., Akad. Dir., Institut für Zoologie, Tel. 39/28 78,
An der Dreispitz 10, 65 Mainz, Tel. 38 21 78
- SCHÜTZ, Michael, Dr. rer. nat., Institut für Mikrobiologie und Weinforschung,
Illstraße 1, 65 Mainz
- SHARMA, Ramesh, M. Sc., Institut für Genetik,
Hegelstraße 45, 65 Mainz, Tel. 38 16 24
- THIERFELDER, Karl-Joachim, Dr. rer. nat., Institut für Zoologie, App. 41 37,
Schenkendorfstraße 6, 62 Wiesbaden, Tel. (0 61 21) 8 44 60
- TITTEL, Doris, Dipl.-Biol., Institut für Mikrobiologie und Weinforschung,
Am Rödelstück 20, 65 Mainz 42, Tel. (0 61 31) 5 07 28
- VANDERKERKHOVE, Oskar, Dr. rer. nat., Institut für Allgemeine Botanik, App. 42 01,
Mühlstraße 23, 6501 Nieder-Olm, Tel. 55 26
- VOLLENWEIDER, Gerd, Dr. rer. nat., Akad. Rat, Institut für Allgemeine Botanik,
App. 33 52,
Am sonnigen Hang 63, 65 Mainz-Marienborn, Tel. 36 34 78
- WOLTMANN, Arnold, Dipl.-Biol., Institut für Zoologie,
Probststraße 1, 65 Mainz-Bretzenheim

B) Lehrbeauftragte und Nichtbedienstete Lehrkräfte

NICHTBEDIENSTETE

- KOLTERMANN, Rainer, Dr. rer. nat., Prof., Phil.-Theolog. Hochschule St. Georgen,
Offenbacher Landstraße 224, 6 Frankfurt, Tel. (06 11) 65 10 47
- MADDEL, Waldemar, Dr. phil., Prof., ehem. Leiter des Pflanzenschutzlabors der wissen-
schaftlichen Abteilung der Firma C. H. Boehringer Sohn, Ingelheim, Angewandte
Zoologie mit besonderer Berücksichtigung der Entomologie,
Stiegelstraße 79, 6507 Ingelheim
- POLLMANN, Wolfgang, Dr. rer. nat., Leiter der Biochemischen Abteilung der Firma
C. H. Boehringer Sohn, Ingelheim,
Mühlstraße 5, 6531 Appenheim
- SCHUPHAN, Ingolf, Dr. rer. nat., Biologische Bundesanstalt, Institut für Pflanzenschutz-
mittelforschung,
Königin-Luise-Straße 19, 1 Berlin 33 (Dahlem), Tel. (0 30) 8 32 40 11
- SCHUPHAN, Werner, Dr. agr., ehem. Direktor der Bundesanstalt für Qualitätsforschung
pflanzlicher Erzeugnisse, Angewandte Botanik,
Heidestraße 9, 6222 Geisenheim, Tel. 82 31
- STEFFAN, August Wilhelm, Dr. phil. nat., Direktor und Professor bei der Biologischen
Bundesanstalt für Land- und Forstwirtschaft, Leiter des Instituts für Zoologie,
Königin-Luise-Straße 19, 1 Berlin-Dahlem,
priv. Petzower Straße 34, 1 Berlin-Wannsee

LEHRBEAUFTRAGTE

- KREISKOTT, Horst, Dr. rer. nat., Forschungsabteilung der Knoll AG., Chem. Fabriken,
67 Ludwigshafen, Tel. (06 21) 5 90 54 74,
Am Böhlig, 6706 Wachenheim

Lehrveranstaltungen

BOTANIK

Allgemeine Botanik, I. Teil: Morphologie und Anatomie 4-std., Mo, Di, Mi 8–9, Do 10–11, Hs 18		H. Weber
Pflanzenphysiologie I: Wasserhaushalt, Mineralstoffwechsel und Stofftransport 2-std., Fr 9–11, Hs 18		L. Bauer
Pflanzenphysiologie III: Entwicklungs- und Reizphysiologie 2-std., Mi 10–12, Hs 18		L. Bauer
Ökochemie von Umweltchemikalien 2-std., 14-tägl., Do 11–13, R 11 (Allg. Zoologie)		I. Schuphan
Nutzpflanzen mit Übungen 2-std., Z.u.O.n.V.		A. Siegert
Mikroskopischer Kurs für Anfänger 4-std., Di 16–20, KS Botanische Institute		D. Lüpnitz u. wiss. Mitarb. G. Geißler H. Hampel
Botanisches Praktikum für Fortgeschrittene II (Physiologische Richtung) tägl., ganztägig, Großpraktikumsraum	L. Bauer A. Wild E. Hartmann	G. Rothe K. Menzel W. Rühle
Botanisches Praktikum für Fortgeschrittene II (Morphologische Richtung) ganztägig, Di, Do 9–17, KR II		D. Hartl A. Siegert u. wiss. Mitarb. G. Dubitzky
Pflanzenphysiologischer Kurs 5-std., Di 8–13, Parallelkurs Mi 8–13, Physiolog. KR		K. Höhn G. Vollenweider u. wiss. Mitarb. W. Bacher
Morphologisch-systematischer Elementarkurs 3-std., Mo 13–15, Parallelkurs Mo 15–17, Hs 18	H. Weber U. Hecker u. wiss. Mitarb. W. Licht,	G. Hausner G. Geißler H. Goller H. J. Hampel
Übungen im Pflanzenbestimmen 2-std., Parallelkurs A 14–16, B 16–18, C 18–20, KS Botanische Institute	D. Hartl U. Hecker u. wiss. Mitarb. W. Licht	G. Dubitzky G. Geißler H. Goller H. Hampel
Isotopenpraktikum für Biologen 14-tägiges Blockpraktikum, Z.u.O.n.V. einschließlich 1-std., Vorlesung, Radioaktive Isotope in der biologischen Forschung		E. Hartmann
Pflanzliche Enzyme (Einführung in die experimentellen Grundlagen) 14-tägiges Blockpraktikum Großpraktikumsraum		G. Rothe
Standortsökologie der Pflanzen II 1-std., Z.u.O.n.V.		W. Licht
Floristische Arbeitsgemeinschaft 4-std., Fr 13–17, KR II		D. Hartl u. wiss. Mitarb. G. Dubitzky
Fortgeschrittenenkurs für Realschullehramtskandidaten (botan. Teil) 2-std., Mi 14–18, KR II		W. Licht
Übungen zur Systematik der Pilze 2-std., Fr 8–10, KR I		Weber Hausner

Seminar: Membranfunktion, Lipide und Lichtwertungen 2-std., 14-tägl., Z.u.O.n.V.	E. Hartmann
Seminar über aktuelle Fragen der Photomorphogenese, speziell für Mitarbeiter der Arbeitsgruppe 2-std., 14-tägl., Z.u.O.n.V.	E. Hartmann
Seminar über aktuelle Probleme der Enzymologie höherer Pflanzen 2-std., 14-tägl., Z.u.O.n.V.	G. Rothe
Seminar über aktuelle Probleme der Photosyntheseforschung und der physiologischen Ökologie 2-std., Di, Z.u.O.n.V.	A. Wild
Seminar über Struktur, Biogenese, genetische Information und Evolution der Plastiden und Mitochondrien 2-std., Do, Z.u.O.n.V.	A. Wild
Vorweisungen im Botanischen Garten 1-std., Mi 17–18, (Treffpunkt vor dem Inst. f. Spez. Botanik)	H. Weber
Botanische Exkursionen n.b.A.	L. Bauer K. Höhn A. Wild u. wiss. Mitarb. H. Köhler O. Vandekerkhove
Botanische Exkursionen n.b.A.	H. Weber D. Hartl A. Siegert u. wiss. Mitarb. U. Hecker W. Licht D. Lüpnitz G. Geißler H. Goller H. J. Hampel
Anleitung zu wissenschaftlichen Arbeiten ganztäglich	Professoren der Botanik

ZOOLOGIE

Vorlesungen

Allgemeine und Vergleichende Physiologie 4-std., Mo, Di 10–11, Do, Fr 8–9, Hs 18	G. v. Campenhausen K. Urich
Spezielle Zoologie (Baupläne der Tiere) 4-std., Mo, Di, Mi, Do 12–13, Hs 18	R. Kinzelbach
Biologie für Mediziner 4-std., Di, Do 10–12, Hs N 1	O. Klein H. Risler F. Romer W. Sachsse B. Schmidt N. N.
Biologie für Psychologen 2-std., Z.u.O.n.V.	R. Risler
Einführung in die Embryologie 2-std., Mo 9–11, SR 11 Institut	G. Andres
Ökologie humanpathogener Endoparasiten (für Fortgeschrittene) 1-std., Di 11–12, SR 11 Institut	R. Braun
Haut und Hautderivate der Wirbeltiere 1-std., Do 10–11, SR 11 Institut	E. Dorn
Vergleichende Pharmakologie 1-std., Z.u.O.n.V.	H. Kreiskott
Die Entstehung des Lebens 1-std., Z.u.O.n.V.	R. Koltermann
Physiologie der tierischen Zelle (Allg. Physiologie) 2-std., Z.u.O.n.V.	W. Barnikol

Einführung in die Biokommunikation 2-std., Z.n.V., SR 11 Institut	J. Martens R. Rupprecht
Biologie der Arachniden 1-std., Di 12–13, SR 11 Institut	J. Martens
Einführung in die Kybernetik 2-std., Mo, Do 9–10, Hs 18	W. v. Seelen
Tiergeographie 2-std., Mo 11–13, Hs N 6	E. Thomas
Neuronale und technische Prinzipien in der Biologie 1-std., Do 11–12, SR 11 Institut	E. Welpel
Elektronische Meßtechnik für Biologen 2-std., Mi 10–12, O.n.V. (Vorlesung 1 Std., Praktische Übung 1 Std.)	W. v. Seelen
Allgemeine Psychologie II 4-std., Mo, Di 16–18, P 1	W. Fröhlich
Kurse	
Zoologischer Kurs für Anfänger 4-std., in 2 Parallelkursen, KR SB I Kurs A: Mo 14–18, Kurs B: Di 14–18	E. Dorn J. Martens
Tierphysiologischer Kurs 4-std., in 2 Parallelkursen, KR 202 Institut Kurs A: Mo 13–17, Kurs B: Di 13–17	C. v. Campenhausen K. Urich E. Welpel mit N. Biewald G. Frank A. Woltmann
Cytologischer Kurs 5-std., Mi 14–18, KR 18a	A. Dorn F. Romer W. Sachsse
Chemischer Kurs für Biologen 3-std., in 2 Parallelkursen, KR 202 Institut Kurs A: Mi 9–12 Kurs B: Mi 13–16	G. Rothe K. Urich mit J. Billmeier N. N.
Tierbestimmungsübungen 3-std., in 2 Parallelkursen, KR SB I Kurs A: Fr 14–16.30 Kurs B: Fr 16.30–19	R. Braun K. Cullmann G. Eisenbeis W. Madel
Tierphysiologischer Kurs für Realschullehramtskandidaten 4-std., Mo 14–18, KR 6 Institut	R. Jäger
Praktika	
Zoologisches Praktikum für Fortgeschrittene I halbtägig, Mo–Fr 8–12, KR 18a	R. Risler A. Dorn G. Wegener mit G.-W. Guse
Zoologisches Praktikum für Fortgeschrittene II (7 Blöcke) ganztägig, Mo–Fr, KR 2 und KR 204 Institut	K. Honomichl J. Thierfelder N. N.
a) Techniken und Arbeitsweise in der morphologischen Forschung	E. Dorn H. Risler F. Romer
b) Embryologie	G. Andres mit N. N.

- | | | | |
|---|--|-------------------------------------|-------------------------------------|
| c) Sinnesphysiologie des Menschen | | C. v. Campenhausen
E. Welppe mit | W. Dörrenhaus
A. Woltmann |
| d) Anwendung radioaktiver Tracer in der Stoffwechselphysiologie | | | K. Urich mit
J. Beyer |
| e) Biokommunikation | | | J. Martens
R. Rupprecht |
| f) Ökologie | | | R. Kinzelbach mit
U. Schmidt |
| g) Meeresbiologie in Verbindung mit einer Exkursion
(n.b.A. während der Semesterferien) | | | R. Kinzelbach mit
U. Schmidt |
| Fortgeschrittenenpraktikum für Realschullehramtskandidaten | | | R. Rupprecht |
| 4-std., Di 14–18, KR 18a | | | |
| Praktikum zur Verhaltensforschung | | | E. Thomas |
| 4-std., Do 14–18, SR 138 Institut | | | |
| Übungen | | | |
| Limnologische Übungen mit Exkursion
(Geländekurs in der Hochrhön) | | | A. W. Steffen |
| 9.–12. Juni (einwöchiges Blockpraktikum) | | | |
| Übungen zur Behandlung spezieller statistischer Probleme in
zoologischen Examensarbeiten | | | H. Hemmer |
| 1-std., Z.u.O.w. noch bekanntgegeben | | | |
| Demonstrationen zur Haustierkunde
n.b.A. | | | E. Thomas |
| Seminare | | | |
| Seminar zur Vorlesung Allgemeine und Vergleichende Physiologie
(Neurobiologie) | | | C. v. Campenhausen
W. Dörrenhaus |
| 1-std., Z.n.b.V., SR 138 Institut | | | |
| Seminar zur Didaktik der Biologie:
Praxis des Biologieunterrichts | | | H. Hemmer |
| 2-std., Di 14–16, SR 138 Institut | | | |
| Seminar: Systematik und Biologie europäischer Braunfrösche | | | H. Hemmer |
| 3-std., Mo 14–17, SR 138 Institut | | | |
| Seminar: Regulationsmechanismen im tierischen Zell- und
Organstoffwechsel | | | G. Wegener |
| 2-std., Do 13–15, SR 138 Institut | | | |
| Oberseminar für Fortgeschrittene
(vorzugsweise Kandidaten) | | | |
| 2-std., | | | |
| a) Experimentelle Morphologie | | G. Andres
A. Dorn
E. Dorn | J. Martens
R. Risler
F. Romer |
| Mi 18–20, SR 138 Institut | | | |
| b) Sinnesphysiologie | | | C. v. Campenhausen
W. v. Seelen |
| Di 17–19, SR 04–234 SB II | | | |
| c) Stoffwechselphysiologie | | | K. Urich
G. Wegener |
| Do 15–17, SR 138 Institut | | | |
| d) Ökologie | | | R. Kinzelbach |
| Mi 16–18, SR 138 Institut | | | |
| e) Haustierkunde | | | H. Hemmer |
| Z.u.O.w. noch bekanntgegeben | | | |

Exkursionen

Zoologische Exkursionen (einheimische Fauna)
n.b.A.

R. Braun
H. Hemmer
R. Kinzelbach
J. Martens
R. Risler

R. Rupprecht mit
G. Eisenbeis
K. Honomichl
J. Thierfelder
U. Schmidt
E. Thomas

Haustierkundliche Exkursionen
n.b.A.

Kolloquien

Zoologisches Kolloquium
1-std., 14-tägl., Do 17–19, SR 11 Institut

Professoren und
Ass.-Professoren
der Zoologie

Naturwissenschaftlich-philosophisches Kolloquium
n.b.A.

P. Beckmann
O. Ewert
G. Mann
P. Schneider

G. V. Schulz
J. Stallmach
W. Teichner
E. Thomas

Anleitung zu wissenschaftlichen Arbeiten (prs.)
ganztägig

G. Andres
R. Braun
C. v. Campen-
hausen
E. Dorn
H. Hemmer
R. Kinzelbach
J. Martens
R. Reinboth

H. Risler
F. Romer
R. Rupprecht
W. v. Seelen
A. W. Steffan
E. Thomas
K. Urich
G. Wegener

GENETIK

Genetik II
4-std., Mo, Di, Do, Fr 9–10, KR SB I

H. Laven

Einführung in die Cytogenetik
2-std., Do 11–13, KR Institut

W. Sachsse

Biologie für Mediziner
4-std., Di, Do 10–12, Hs N 1

W. Sachsse
O. Klein
H. Risler

F. Romer
B. Schmidt
N. N.

Cytologischer Kurs
5-std., Mi 14–19, KR SB I

W. Sachsse
F. Romer
A. Dorn

Genetischer Kurs
5-std., Do 14–19, KR SB I

R. J. Kutsche-
Ohmann
R. C. Sharma

Genetisches Praktikum für Fortgeschrittene II
ganztägig, KR Institut

H. Laven
W. Sachsse

Genetisches Kolloquium
2-std., n.V., KR Institut

H. Laven

Anleitung zu wissenschaftlichen Arbeiten (prs.)
ganztägig

H. Laven
W. Sachsse

ANTHROPOLOGIE (HUMANBIOLOGIE)

Vorlesungen

Evolution des Menschen (= Humanbiologie III für Lehramtskandidaten)	W. Bernhard W. Henke
3-std., Do 9–12, Hs 11	
Humangenetik (= Humanbiologie II für Lehramtskandidaten)	N. N.
3-std., Mo 10–13, Hs 11	

Kurse

Anthropologischer Kurs I: Wachstum und Konstitution des Menschen	W. Bernhard
2-std., Mi 15–17, im Institut	
Anthropologischer Kurs II: Populationsstrukturen	N. N.
2-std., Di 15–17, im Institut	
Humangenetischer Kurs I	W. Beck
2-std., Z.n.V.	
Einführung in die Methoden der Osteologie und Somatologie	W. Bernhard W. Henke
4-std., Z.n.V., im Institut	

Übungen

Ausgewählte Probleme der Hominidenphylogenie	W. Henke
2-std., Z.n.V., im Institut	
Seminar über den Fragenkomplex der Mißbildung (zur Ätiologie und Pathogenese der Malformation)	L. Eckes
2-std., Z.n.V., im Institut	

Sonstiges

Anthropologisches Kolloquium	W. Bernhard N. N.
1-std., 14-tägl., Di 18–20, im Institut	
Anleitung zu wissenschaftlichen Arbeiten ganztägig, im Institut	W. Bernhard N. N.
Anthropologische Exkursionen Z.u.O.n.V.	W. Bernhard N. N.

MIKROBIOLOGIE UND WEINWISSENSCHAFT

(Die Lehrveranstaltungen finden, sofern nicht anders angegeben, im Institut für Mikrobiologie und Weinforschung statt).

Morphologie und Systematik der Bakterien	F. Radler
2-std., Di 17–19, Kursraum I der Botanischen Institute	
Mikrobiologie und Chemie des Weines	F. Radler
1-std., Mi 9–10, Kl. Hs. 11, Institut für Zoologie	
Biochemie der Nucleinsäuren	P. Flesch
2-std., Di u. Fr 14–15, Kl. Hs. der Chemie	
Einführung in die Virologie (Molekularbiologie, Taxonomie und Zellvermehrung)	W. Pollmann
2-std., 14-tägl., Mo 15–17, Kl. Hs. 11, Institut für Zoologie	
Mikrobiologischer Kurs I. Teil	F. Radler E. Heerde
3-std., Mi 14–17	
Mikrobiologischer Kurs II. Teil (prs.)	F. Radler K. Klemm
3-std., Di 10–13	

Mikrobiologischer Kurs (Molekularbiologische Versuche) III. Teil (prs.) 2 Wochen ganztägl., Z.n.V.	F. Radler R. Genitsariotis
Weinchemischer Kurs (prs.) mit Einführungsvorlesungen 4-std., Mi 14–18, Institut für Biochemie	P. Flesch
Mikrobiologisches Praktikum für Fortgeschrittene (prs.) ganztägl.	F. Radler M. Schütz
Mikrobiologisches Seminar (prs.) 1-std., Z.n.V.	F. Radler
Anleitungen zu wissenschaftlichen Arbeiten (prs.) ganztägl.	F. Radler W. Pollmann

**Festwoche der 500-Jahr-Feier
17. – 26. Juni 1977**

Das Programm liegt dem „Personen- und Studienverzeichnis“ bei. Weitere Auskünfte: Präsidialamt der Universität, Tel. (0 61 31) 39 / 23 01 und 39 / 21 21.

22. Fachbereich Geowissenschaften

Anschrift: Postfach 3980, Becherweg 21 (Neubau der Naturwissenschaften), 65 Mainz

Dekan: Prof. Dr. Werner Dosch (Amtszeit endet am 31.3.77), Sprechzeiten: Mo–Fr 9–11, N Zi. 414, Tel. 39/22 68

Dekanat: Sigrid Haake, Sprechzeiten: Mo–Fr 9–11, N Zi. 415, Tel. 39/22 68

Informationen für Studierende

STUDIENFÄCHER UND -ABSCHLUSSMÖGLICHKEITEN

Geographie: Magister; Promotion, die eine Abschlußprüfung voraussetzt; Staatsprüfung für das Lehramt an Realschulen; Staatsprüfung für das Lehramt an Gymnasien.

Geologie/Paläontologie: Diplom; Promotion, die eine Abschlußprüfung (Diplom) voraussetzt.

Mineralogie: Diplom; Promotion, die eine Abschlußprüfung (Diplom) voraussetzt.

ZULASSUNGSBESCHRÄNKUNGEN

Zulassungsbeschränkung für das Studium der Geographie, Geologie/Paläontologie, Mineralogie. Studienbeginn für Studienanfänger jeweils zum WS.

Bewertung: Auskunft über Studentensekretariat, Postfach 3980, 65 Mainz

INSTITUTSBIBLIOTHEK

Geographie: N Zi. 239/41, 9–19 (Vorlesungszeit)

Geologie/Paläontologie: N Zi. 138,

Mineralogie: N Zi. 409 (im Sekretariat, N Zi. 402 melden)

STUDIENBERATUNG

Geologie/Paläontologie und Mineralogie: Fachschaft Geowissenschaften, N Zi. 36, Prof. Dr. J. Boy, N Zi. 121, Tel. 39/23 87; Ass.-Prof. Dr. G. Dreyer, N Zi. 111, Tel. 39/28 57;

Geographie: Mo–Fr 10–12, 2. Stock, diensthabender wiss. Mitarbeiter (s. Anschlag): Fachschaft Geographie, N Zi. 219

STUDIENPLAN

Studienplan für das Lehramt Geographie (in Bearbeitung)

Studienplan für die Fächer Geologie/Paläontologie.

Studienplan für das Fach Mineralogie.

PRÜFUNGSORDNUNGEN, PRÜFUNGSÄMTER UND -AUSSCHÜSSE

Lehramt an Gymnasien

Prüfungsordnung: „Ordnung der Wissenschaftlichen Prüfung für das Lehramt an Gymnasien“ vom 14. 6. 1974, veröffentlicht im Amtsblatt des Kultusministeriums Rheinland-Pfalz, Nr. 11 vom 12. Juli 1974, Seite 253–286; zu beziehen vom Verlag Emil Sommer, 6718 Grünstadt/Pfalz, oder über den Buchhandel; Bestell-Nr.: Sch 134, Preis 3,90 DM.

Lehramt an Realschulen

Prüfungsordnung: „Ordnung der Wissenschaftlichen Prüfung für das Lehramt an Realschulen“ vom 1. 3. 1976, veröffentlicht im Amtsblatt des Kultusministeriums Rheinland-Pfalz, Nr. 4/1976 vom 30. 3. 1976, Seite 69–94. Erhältlich zum Preis von 1,20 DM im Mainzer Buchhandel und in der Uni-Pressstelle.

Prüfungsamt: Landesprüfungsamt für das Lehramt an Schulen in Rheinland-Pfalz –
Abt. VII des Kultusministeriums, Rheinland-Pfalz

Präsident: Ministerialdirigent Dr. LESSING

Sprechzeiten in der Universität: SB II Zi. 03–342, Mi 9–11, Tel. 39/28 00/01

Sprechzeiten im Kultusministerium: Di, Fr 9–12, Zi. 316, Tel. 16/45 25 und 45 26

Wissenschaftliche Prüfung für das Lehramt an Gymnasien

Ministerialrat SAFFERLING

Sprechzeiten in der Universität: SB II Zi. 03–342, Mi 9–11, Tel. 39/28 02

Sprechzeiten im Kultusministerium: Di, Fr 9–12, Zi. 321, Tel. 16/45 30

Frau SCHERLENZKY

Sprechzeiten in der Universität: SB II, Zi. 03–341, Tel. 39/28 05

Mo, Di, Mi, Fr 10–12

Wissenschaftliche Prüfung für das Lehramt an Realschulen

Ministerialrat MÖLLER

Sprechzeiten in der Universität: SB II, Zi. 03–342, Tel. 39/28 02, Mi 9–11

Sprechzeiten im Kultusministerium: Di, Fr 9–12, Zi. 307, Tel. 16/45 29

Frau Gertrud MÜLLER

Sprechzeiten in der Universität: SB II, Zi. 03–333, Tel. 39/28 04, Di–Fr 10–12

Diplom

Diplomprüfungsordnung Geologie/Paläontologie (neue Prüfungsordnung in Bearbeitung), einzusehen im Dekanat des Fachbereichs.

Prüfungsausschuß: Prof. Dr. J. Boy (Vorsitzender), Prof. Dr. H. Tobien (Stellvertreter)

Geschäftsstelle: N Zi. 121, Sprechzeiten: 9–11, Tel. 39/22 97

Diplomprüfungsordnung Mineralogie (neue Prüfungsordnung in Bearbeitung), einzusehen im Dekanat des Fachbereichs.

Prüfungsausschuß: Prof. Dr. J. Pense (Vorsitzender), Prof. Dr. H. v. Platen (Stellvertreter)

Geschäftsstelle: N Zi. 441, Sprechzeiten: 9–11, Tel. 39/22 56

Promotion

Promotionsordnung der Fachbereiche 17–22 (Naturwissenschaften) der Johannes Gutenberg-Universität Mainz v. 15. 8. 1975; veröffentlicht im Staatsanzeiger für Rheinland-Pfalz vom 20. 10. 1975, Seite 721–725; erhältlich im Dekanat des Fachbereichs.

ERLÄUTERUNG/KOMMENTAR ZU DEN LEHRVERANSTALTUNGEN

für die Studienfächer Geologie/Paläontologie und Mineralogie: siehe „Studienführer Rheinland-Pfalz 1975/76“, Seite 163–168;

für das Studienfach Geographie; Kommentar erhältlich bei der Fachschaft, N Zi. 219, Schutzgebühr: 0,50 DM.

Tag der offenen Tür
für Schüler und Abiturienten
im Rahmen der 500-Jahr-Feier
der Universität
Mittwoch, 22. Juni 1977

Wissenschaftliche Einrichtungen

Integrierte wissenschaftliche Einrichtungen mit eigener Leitung und eigener Verwaltung.

Institut für Geowissenschaften

Becherweg 21 (Neubau der Naturwissenschaften)

Leitung: Kollegialorgan; Vorsitz: Prof. Dr. K. Schwab, Sekretariat: s.u.

Lehreinheit Geologie

Becherweg 21 (Neubau der Naturwissenschaften)

Sekretariat: R. Groß, Tel. 39/22 97

Professoren: M. Fürst, Tel. 39/28 58, D. Heim, Tel. 39/27 14, V. Lorenz, Tel. 39/28 59,
K. Schwab, Tel. 39/28 54, N. N.

Ass.-Prof.: Dr. G. Dreyer, Tel. 39/28 57

Wiss. Mitarbeiter: Dr. K. Stapf, Tel. 39/28 53

Lehreinheit Paläontologie

Becherweg 21 (Neubau der Naturwissenschaften)

Sekretariat: H. Lang, Tel. 39/28 51

Professoren: D. E. Berg, Tel. 39/28 52, J. Boy, Tel. 39/23 87, K. Rothausen, Tel. 39/22 93,
Prof. H. Tobien, Tel. 39/23 26

Wiss. Mitarbeiter: Dr. Fr. O. Neuffer, Tel. 39/23 87, S. A. Oppermann, Tel. 39/27 33

Lehreinheit Mineralogie und Petrographie

Becherweg 21 (Neubau der Naturwissenschaften)

Sekretariat: K. Kessler, Tel. 39/22 94

Professoren: W. Dosch, Tel. 39/23 70, A. Helke, Tel. 39/22 94, I. Keesmann, Tel. 39/27 21,
Prof. H. v. Platen, Tel. 39/22 94, E. Tillmanns, Tel. 39/28 48, H. J. Tobschall, Tel.
39/28 44

Ass.-Prof.: H. Waldeck, Tel. 39/28 45

Wiss. Mitarbeiter: Dr. P. Saffarizadeh, App. 34 48, N. N.

Abteilung für Edelsteinforschung

Becherweg 21 (Neubau der Naturwissenschaften)

Leitung: Prof. J. Pense, Tel. 39/22 56, Sekretariat: N. N., N. Zi. 440, Tel. 39/22 56

Wiss. Mitarbeiter: W. Galia

Geographisches Institut

Becherweg 21 (Neubau der Naturwissenschaften)

Leitung: Kollegialorgan; Vorsitz: Prof. Dr. H. Eggers, Tel. 39/27 01; Sekretariat: J. Gleich,
G. Kremer, W. Krone, N. Zi. 218, Tel. 39/22 62

Professoren: G. Abele, Tel. 39/24 66, M. Domrös, Tel. 39/22 96, H. Eggers, Tel. 39/27 01,
E. Gormsen, Tel. 39/27 73, H. Hildebrandt, Tel. 39/27 70, O. Kandler, Tel. 39/27 71,
W. Klaer, Tel. 39/26 94, D. Uthoff, Tel. 39/28 46

Ass.-Prof.: M. Ludwig, App. 34 03, N. M. Maqsd, Tel. 39/28 98

Wiss. Mitarbeiter: R. Ambos, Tel. 39/24 94, H. Beeger, App. 34 46, H. J. Büchner, Tel. 39/27 69, Dr. V. Heidt, Tel. 39/24 31, Dr. H. Krenn, Tel. 39/27 72, R. Kreth, Tel. 39/28 46, M. Krieter, App. 32 47, Dr. H. Lücke, Tel. 39/21 37, W. Peters, Tel. 39/28 87, H. Schürmann, Tel. 39/27 73, H. O. Waldt, Tel. 39/27 69

Personalteil

(Die Sprechstunden finden, sofern nicht anders angegeben, im Anschluß an die Lehrveranstaltungen statt.)

A) Bedienstete der Universität

PROFESSOREN

a) Hauptamtliche Professoren

ABELE, Gerhard, Dr. phil., Geographie, Tel. 39/24 66,
Rotkehlchenweg 10, 65 Mainz-Finthen, Tel. 4 03 23

BERG, Dietrich E., Dr. rer. nat., Paläontologie und Geologie, Tel. 39/28 52,
Pfr.-Autsch-Straße 20, 65 Mainz-Finthen, Tel. 4 93 60

DOMRÖS, Manfred, Dr. rer. nat., Geographie, Tel. 39/22 96,
Göttelmannstraße 41, 65 Mainz, Tel. 8 97 78,
Sprechstunden: Mi 9–11, Do 16–17, im Institut

DOSCH, Werner, Dr. rer. nat., Mineralogie, Tel. 39/23 70,
Alfred-Mumbächer-Straße 19, 65 Mainz-Bretzenheim, Tel. 3 44 39

EGGERS, Heinz, Dr. phil., Geographie, Tel. 39/27 01,
Weidmannstraße 22, 65 Mainz, Tel. 8 25 52,
Sprechstunden: Mi, Fr 9–11, im Institut

FALKE, Horst, Dr. rer. nat., Geologie und Paläontologie, emeritiert,
An der Prall 1, 65 Mainz-Gonsenheim, Tel. 4 15 79,
Sprechstunden: Fr 12–13, im Institut

FÜRST, Manfred, Dr. phil. nat., Geologie, Tel. 39/28 58,
Marktplatz 11, 8605 Hallstadt, Tel. (09 51) 7 11 22

GORMSEN, Erdmann, Dr. phil., Geographie, Tel. 39/27 73,
An der Schanze 20, 65 Mainz, Tel. 3 48 55,
Sprechstunden: Mo, Mi 11–12, im Institut

HEIM, Dieter, Dr. rer. nat., Geologie und Petrographie, Tel. 39/27 14,
Alte Kehr 5, 6208 Schwalbach, Tel. 84 12

HELKE, Adolf, Dr.-Ing. habil., Mineralogie und Petrographie, Tel. 39/22 94,
Hans-Böckler-Straße 85, 65 Mainz-Bretzenheim, Tel. 3 37 24

KEESMANN, Ingo, Dr. rer. nat., Mineralogie, Tel. 39/27 21,
K.-Schumacher-Straße 28, 6501 Zornheim, Tel. (0 61 36) 61 57

KLAER, Wendelin, Dr. phil., Geographie, Tel. 39/26 94,
Puligenystraße 21, 6225 Johannisberg-Schloßheide, Tel. (0 67 22) 61 93,
Sprechstunden: Fr 11–12.30, im Institut

PANZER, Wolfgang, Dr. phil. nat., Geographie, emeritiert,
Oberer Laubenheimer Weg 13, 65 Mainz, Tel. 8 28 96,
Sprechstunden: nach fernmündlicher Anmeldung im Geogr. Institut, Tel. 39/22 62

- PENSE, Jürgen, Dr. rer. nat., Leiter der Abteilung für Edelsteinforschung des Instituts für Mineralogie und Petrographie (Institut für Edelsteinforschung Idar-Oberstein), Mineralogie, Tel. 39/22 56, Bahnhofstraße 64, 6501 Ober-Olm, Tel. (0 61 36) 27 97
- VON PLATEN, Hilmar, Dr. phil., Mineralogie und Petrographie, Tel. 39/22 94, Westring 24, 65 Mainz-Mombach, Tel. 68 36 93
- ROTHAUSEN, Karlheinz, Dr. rer. nat., Paläontologie und Geologie, Tel. 39/22 93, Pfarrer-Dorn-Straße 12, 65 Mainz-Marienborn, Tel. 3 49 54
- SCHLOSSMACHER, Karl, Dr. phil., ehemals ordentlicher Professor für Mineralogie an der Bergakademie Freiberg/Sachsen, emeritiert, Römerweg 17, 6706 Wachenheim, Tel. (0 63 22) 35 15
- SCHMID, Josef, Dr. phil. rer. nat., Dr. h. c., Geographie, emeritiert, Petersweg 69, 6503 Kastel, Tel. (0 61 43) 70 68
- SCHWAB, Klaus, Dr. rer. nat., Geologie und Paläontologie, Tel. 39/28 54, Westring 225, 65 Mainz-Mombach, Tel. 68 37 17
- TILLMANN, Ekkehart, Dr. rer. nat., Mineralogie und Kristallographie, Tel. 39/28 48, Joh.-Friedr.-v.-Pfeiffer-Weg 3, 65 Mainz-Universität, Tel. 3 17 89
- TOBIEN, Heinz, Dr. phil. nat., Geologie und Paläontologie, Tel. 39/23 26, Schillerstraße 1, 6507 Ingelheim, Tel. (0 61 32) 26 21
- UTHOFF, Dieter, Diplom-Geograph, Dr. phil., Geographie, Tel. 39/28 46, Elsa-Brandström-Straße 69, 65 Mainz-Gonsenheim

b) Habilitierte Bedienstete

- BOY, Jürgen, Dr. rer. nat., Prof., Paläontologie und Geologie, Tel. 39/23 87, Im Münchfeld 11, 65 Mainz, Tel. 3 15 19
- HILDEBRANDT, Helmut, Dr. rer. nat., Prof., Geographisches Institut, Tel. 39/27 70, Im Münchfeld 15, 65 Mainz, Tel. 3 18 75
- KANDLER, Otto, Dr. rer. nat., Dipl.-Geologe, Prof., Geographisches Institut, Tel. 39/27 71, Königsberger Straße 11, 6531 Waldlaubersheim, Tel. (0 67 07) 12 11
- LORENZ, Volker, Dr. rer. nat., Prof., Geologie und Paläontologie, Tel. 39/28 59, Im Münchfeld 11, 65 Mainz, Tel. 3 16 58
- TOBSCHALL, Heinz-Jürgen, Dr. rer. nat., Prof., Mineralogie, Tel. 39/28 44, Heinrich-Gärtner-Straße 3, 6501 Budenheim, Tel. (0 61 39) 61 05

ASSISTENZPROFESSOREN

- DREYER, Gerhard, Dr. rer. nat., Geologie, Tel. 39/28 57, Hindemithstraße 39, 65 Mainz 31, Tel. 74 39
- LUDWIG, Manfred, Dr. phil. nat., Geographisches Institut, App. 34 03, Altenborngasse 20, 6501 Stackeden-Elsheim 1, Tel. (0 61 36) 52 89
- MAQSUD, Nek Mohammed, Dr. rer. nat., Geographisches Institut, Tel. 39/28 98, Hegelstraße 51, 65 Mainz, Tel. 3 21 60, Sprechstunden: Di 10–12, im Institut
- WALDECK, Hans, Dr. rer. nat., Institut für Mineralogie und Petrographie, Tel. 39/28 45, Welzbachstraße 7, 6531 Appenheim, Tel. (0 67 25) 22 90

WISSENSCHAFTLICHE MITARBEITER

- AMBOS, Robert, Wiss. Ang., Geographisches Institut, Tel. 39/24 94, Hegelstraße 45, 65 Mainz, Tel. 38 18 16
- BEEGER, Helmut, Wiss. Ang., Geographisches Institut, App. 34 46, Am Spitzen Morgen, 6531 Laubenheim/Nahe, Tel. (0 67 04) 3 89

- BÜCHNER, Hans-Joachim, Wiss. Ass., Geographisches Institut, Tel. 39/27 69,
Vordere Flecht 12, 6507 Ingelheim, Tel. (0 61 32) 24 89
- GALIA, Werner, Dipl.-Min., Wiss. Ang., Institut für Edelsteinforschung,
Hauptstraße 161, 658 Idar-Oberstein, Tel. (0 67 81) 4'20 28
- HEIDT, Volker, Dr., Akad. Oberrat, Geographisches Institut, Tel. 39/24 31,
Saarstraße 21, 65 Mainz
- KRENN, Hilmar, Dr. phil., Akad. Oberrat, Geographisches Institut, Tel. 39/27 72,
Westring 247, 65 Mainz-Mombach, Tel. 4 49 84,
Sprechstunden: Do 10–12, im Institut
- KRETH, Rüdiger, Dipl.-Geogr., Wiss. Ang., Geographisches Institut, Tel. 39/28 46,
Eaubonner Straße 33, 6501 Budenheim, Tel. (0 61 39) 81 44
- KRIETER, Manfred, Wiss. Ang., Geographisches Institut, App. 32 47,
Im Herrenweiher 9, 6504 Oppenheim
- LÜCKE, Hartmut, Dr. phil. nat., M. A., Wiss. Ang., Geographisches Institut, Tel. 39/21 37,
Hans-Böckler-Straße 22, 65 Mainz-Bretzenheim, Tel. 36 11 52
- NEUFFER, Fr. Otto, Dr. rer. nat., Wiss. Ang., Paläontologie, Tel. 39/23 87,
Südring 106, 65 Mainz-Bretzenheim, Tel. 2 27 83
- OPPERMANN, Siegfried A., Dipl.-Geol., Wiss. Ang., Paläontologie, Tel. 39/27 33,
Kirchstraße 25, 6509 Udenheim, Tel. (0 67 37) 15 01
- PETERS, Wolfgang, Wiss. Ang., Geographisches Institut, Tel. 39/28 87,
Hinter den Wiesen 17, 65 Mainz-Marienborn, Tel. 3 58 71
- SAFFARIZADEH, Parviz, Dr. rer. nat., Wiss. Ang., Mineralogie und Petrographie, App. 34 48,
Trommlerweg 13, 62 Wiesbaden, Tel. (0 61 21) 46 16 24
- SCHÜRMAN, Heinz, Wiss. Ang., Geographisches Institut, Tel. 39/27 73,
Gartenfeldstraße 3, 65 Mainz
- STAPP, Karl, Dr. rer. nat., Akad. Oberrat, Geologie, Tel. 39/28 53,
Kleine Hohl 37, 6501 Wackernheim, Tel. (0 61 32) 57 15,
Sprechstunden: Di, Mi, Do 10–12, im Institut
- WALDT, Hans Otto, Wiss. Ang., Geographisches Institut, Tel. 39/27 69,
Beethovenstraße 4, 6501 Bodenheim, Tel. (0 61 35) 27 47
- WERNER, Hans-Dieter, Dr. rer. nat., Akad. Rat, Mineralogie, Tel. 39/22 95,
Klosterstraße 50, 5357 Swisttal-Essig

B) Lehrbeauftragte und Nichtbedienstete Lehrkräfte

HONORARPROFESSOREN

- BRÜNING, Herbert, Dr. rer. nat., Direktor des Naturhistorischen Museums,
Hans-Böckler-Straße 33, 65 Mainz-Bretzenheim, Tel. 36 12 72
- STÜRMER, Wilhelm, Dr. rer. nat., Leiter der Entwicklungsabteilung und des Chemiewerkes
der Siemens-AG Werner-Werke, Erlangen, Moderne physikalisch-chemische Unter-
suchungs-, Aufbereitungs- und Präparationsmethoden in der Paläontologie,
Bubergstraße 20, 852 Erlangen, Tel. (0 91 31) 2 21 88

LEHRBEAUFTRAGTE

- EDELMANN, Hans, Dr., Dipl.-Ing., Mitarbeiter der PRAKLA-SEISMOS, Hannover,
Geophysik,
Pirolweg 6, 3 Hannover, Tel. (05 11) 57 26 47
- KRAUTER, Edmund, Dr. phil., Landesgeologe am Geologischen Landesamt Rheinland-Pfalz,
Mainz, Boden- und Felsmechanik,
Welchstraße 10, 65 Mainz, Tel. 2 64 55

- REINECK, Hans Erich, Dr. rer. nat., Professor, Sedimentologie, Institut für Meeresgeologie und Meeresbiologie „Senckenberg“,
Schleusenstraße 39a, 294 Wilhelmshaven, Tel. (0 44 21) 2 10 74
- SCHAARSCHMIDT, Friedemann, Dr. rer. nat., Paläobotanik,
Naturmuseum Senckenberg, Senckenberg-Anlage 25, 6 Frankfurt/M.,
Tel. (06 11) 74 06 66
- SONNE, Volker, Dr. rer. nat., Reg.-Direktor am Geologischen Landesamt Rheinland-Pfalz,
Mainz, Mikropaläontologie,
Ringstraße 10, 6101 Nieder-Ramstadt, Tel. (0 61 51) 1 43 61
- STÖHR, Willi, Dr., Reg.-Direktor am Geologischen Landesamt Rheinland-Pfalz, Mainz,
Bodenkunde,
Kettelerstraße 14, 6501 Zornheim, Tel. (0 61 36) 38 97
- THEUERJAHN, Albert K., Dr. rer. nat., Mineralogie,
Flugplatzstraße 21, 65 Mainz-Finthen, Tel. 4 95 18
- WEILER, Helmut, Dr. rer. nat., Oberlandesgeologe am Geologischen Landesamt Rheinland-Pfalz, Mainz, Mikropaläontologie,
Adam-Riese-Straße 13, 65 Mainz-Gonsenheim, Tel. 4 25 77

NICHTBEDIENTETE PROFESSOREN

- HENTSCHEL, Hans, Dr. phil. habil., Mineralogie und Petrographie,
Fontanestraße 2, 62 Wiesbaden, Tel. 8 51 01,
Sprechstunden: nach Vereinbarung, im Institut für Mineralogie und Petrographie
- HÖLLER, Helmut, Dr. phil., Mineralogie und Petrographie,
Institut für Techn. Petrographie und Mineralogie der Techn. Hochschule Graz,
Rechbauerstraße 2, A-8010 Graz
- KNEUPER, Gottfried, Dr. rer. nat., Geologie,
Höhenweg 30, 6604 Güdingen, Tel. (06 81) 87 21 31
- KUTSCHER, Friedrich, Dr. phil., Reg.-Direktor a. D. (am Hessischen Landesamt für Bodenforschung in Wiesbaden), Geologie,
Regerstraße 25, 62 Wiesbaden, Tel. (0 61 21) 37 78 13
- MACHENS, Eberhard, Dr. rer. nat., Geologie,
OCDE-Organisation de Coopération et de Développement Économiques,
2, rue André-Pascal, F-75775 Paris, Cedex 16
- NEGENDANK, Jörg, Dr. rer. nat., Geologie,
Reverchonweg 2, 55 Trier, Tel. (06 51) 4 06 11
- NIEUWOLT, Simon, Dr. phil., Privatdozent, Geographie (beurlaubt)
- SCHULTZ, Ludolf, Dr. rer. nat., Isotopen-Geologie,
Max-Planck-Institut für Chemie,
Saarstraße 23, 65 Mainz, Tel. 30 51
- ZAKOSEK, Heinrich, Dr. agr., Ordl. Prof. u. Dir. d. Inst. f. Bodenkunde d. Universität,
Nußallee 13, 53 Bonn (beurlaubt)

Lehrveranstaltungen

- (A) = Pflichtveranstaltung vor dem Vordiplom
 (B) = verpflichtend zum Diplom
 (C) = Spezialvorlesung nach Wahl

GEOLOGIE

Tektonik I (A) 2-std., Mo 14–16, R N 137	K. Schwab
Kartierungskurs (A/B) 6-std., 14-tägig, 14 Tage vor Beginn des Wintersemesters, in 5 Parallelkursen	G. Dreyer V. Lorenz K. Schwab K. Stapf N. N.
Einführung in die Petrographie (A) 4-std., Di, Mi, 10–12, R N 33	D. Heim I. Keesmann V. Lorenz H. v. Platen
Übungen zur Einführung in die Petrographie (A) 2-std., Fr 10–12, R N 33	D. Heim I. Keesmann V. Lorenz H. v. Platen
Tektonik II (mit Geländeübungen) (B) 2 + 1-std., Di 8–10, R N 137	K. Schwab
Exogene Lagerstätten (B) 2-std., Mi 14–16, R N 137	M. Fürst G. Kneuper
Das Mainzer Becken und seine Randgebiete, mit Übungen (B) 2 + 1-std., Mo 10–12, R N 217	D. Heim Fr. O. Neuffer
Geologisch-Paläontologisches Mittelseminar (B) 1-std., 14-tägl., Di 14–16, R N 137	V. Lorenz K. Stapf N. N.
Paläoklima und Paläobiogeographie (B) 2-std., Di, Do 13–14, R N 137	D. Heim K. Rothausen
Hydrogeologie (mit Geländeübungen) (B) 2 + 1-std., Do 8–10, R N 137	M. Fürst
Photogeologisches Praktikum II (mit Geländeübungen) (B) 2 + 1-std., Fr 8–10, R N 137	M. Fürst
Übungen und Exkursionen zur Bodenkunde (B) 2-std., Z.u.O.n.V.	W. Stöhr
Boden und Pflanze (C) 1-std., Fr 12–13, Hs N 6	W. Stöhr
Grundlagen und Aussagen der Bodenkarte (C) 1-std., Fr 13–14, Hs N 6	W. Stöhr
Mikrofazies-Praktikum der Sedimentgesteine (C) 2-std., 14-tägl., Di 14–18, R N 37	K. Stapf
Aussagen und Methodik der Schwermineralanalyse in der Sedimentpetrographie, mit Übungen (C) 2-std., Di, Mi 12–13, R N 137	D. Heim
Angewandte Geophysik mit Übungen (C) 2-std., Fr 10–12, R N 37	H. Edelmann

Isotopengeologie II (Stabile Isotope) (C)
2-std., Mi 8–10, R N 137

L. Schultz

Sedimentologischer Kurs in der Forschungsanstalt „Senckenberg am Meer“ in Wilhelmshaven (C)
2-std., (5-tägiger Kompaktkurs) n.b.A.

H. E. Reineck
K. Stapf

Seminar Angewandte Geochemie (C)
1-std., Z.u.O.n.V.

G. Dreyer
I. Keesmann
H. J. Tobschall

Exkursionen (A, B)
n.b.A.

Lehrkörper und
wiss. Mitarbeiter
der Geologie

Anleitung zu wissenschaftlichen Arbeiten
ganztäglich

Lehrkörper und
wiss. Mitarbeiter
der Geologie

Geowissenschaftliches Kolloquium (A, B)
2-std., Mi 17–19, Hs N 6 oder R N 137

Lehrkörper des
Geowiss. Inst.

PALÄONTOLOGIE

Einführung in die Historische Geologie (A)
2-std., Do 10–12, R N 137

K. Rothausen

Paläontologie der Wirbeltiere (B)
3-std., Do 9–12, R N 37

J. Boy

Erdgeschichte (B)
4-std., Di 10–12, Do 14–16, R N 137

H. Tobien

Das Mainzer Becken und seine Randgebiete, mit Übungen (B)
2 + 1-std., Mo 10–12, R N 217

D. Heim
Fr. O. Neuffer

Geschichte der Tierwelt (für Biologen)
2-std., Fr 10–12, R N 137

K. Rothausen

Mikropaläontologisches Praktikum (C)
3-std., Z.u.O.n.V.

V. Sonne
H. Weiler

Methoden der Stratigraphie (mit Geländeübungen) (B)
2 + 1-std., Mo 10–12, R N 37

D. E. Berg

Übungen zur Paläontologie der Invertebraten (B)
4-std., 14-tägiger Kompaktkurs vor Beginn des Wintersemesters,
R N 137

J. Boy

Paläoklima und Paläobiogeographie (B)
2-std., Di, Do 13–14, R N 137

D. Heim
K. Rothausen

Geschichte der Primaten (C)
2-std., Z.u.O.n.V.

H. Tobien

Moderne physikalische Untersuchungsmethoden in der
Paläontologie II (C)
1-std., Z.u.O.n.b.A.

W. Stürmer

Geologisch-paläontologisches Mittelseminar (B)
1-std., 14-tägl., Di 14–16, R N 137

V. Lorenz
K. Stapf
N. N.

Paläontologisches und Stratigraphisches Oberseminar (B)
1-std., 14-tägl., Di 14–16, R N 137

D. E. Berg

Lehrgrabung (B)
1-std., (2-tägig) n.b.A.

D. E. Berg

Exkursionen (A, B)
n.b.A.

Anleitung zu wissenschaftlichen Arbeiten
ganztägig

Geowissenschaftliches Kolloquium (A, B)
2-std., Mi 17–19, Hs N 6 oder R N 137

K. Rothausen
D. E. Berg

Lehrkörper und
wiss. Mitarbeiter
der Paläontologie

Lehrkörper des
Geowiss. Inst.

MINERALOGIE und PETROGRAPHIE (einschl. EDELSTEINFORSCHUNG)

Petrologie (Entstehung von Mineralen und Gesteinen) (A)
4-std., Di, Mi, Do, Fr 8–9, Hs N 6

Einführung in die Petrographie (A)
4-std., Di, Mi, 10–12, R N 33

Übungen zur Einführung in die Petrographie (A)
2-std., Fr 10–12, R N 33

Übungen zur Bestimmung von Mineralen (A)
2-std., Fr 8–10, 10–12 (2 Parallelkurse), R N 350

Einführung in die Polarisationsmikroskopie (A) für Geologen,
(B) für Mineralogen
2-std., Di, Do 14–16 (2 Parallelkurse), R N 350

Angewandte Mineralogie II (Baustoffe) (B)
2-std., Di 9–10, Do 10–11, R N 350

Lagerstättenkunde II (B)
2-std., Mo 13–14, Do 13–14, R N 350

Erzmikroskopie für Fortgeschrittene (B)
2-std., Di 11–13, R N 350

Universaldrehtisch-Methoden (B)
2-std., Mo 14–16, O.n.V.

Gesteinsmetamorphose (B)
2-std., Mo 10–12, R N 350

Röntgenkristallographie I (B)
1-std., Mi 9–10, R N 350

Übungen zur Röntgenkristallographie I (B)
2-std., Mi 10–12, R N 350

Angewandte Geochemie (B)
2-std., Di 8–9, Do 8–9, R N 357

Geochemisches Praktikum (B)
4-std., Z.u.O.n.V.

Geochemische Analysenmethoden (Vorlesung zum Geochemischen
Praktikum) (C)
1-std., Mo 8–9, R N 357

Praktische Edelsteinuntersuchungen mit Übungen (C)
1-std., Z.u.O.n.V.

Geometrische Kristallographie (C)
2-std., Z.u.O.n.V.

Einführung in die Programmierung (FORTRAN) (C)
2-std., Z.u.O.n.V.

H. v. Platen

D. Heim
I. Keesmann
V. Lorenz
H. v. Platen

D. Heim
I. Keesmann
V. Lorenz
H. v. Platen

H. Waldeck

I. Keesmann
P. Saffarizadeh

W. Dosch

A. Helke

A. Helke

J. Pense

H. v. Platen

E. Tillmanns

E. Tillmanns
H. D. Werner

H. J. Tobschall

H. J. Tobschall

H. J. Tobschall

J. Pense

J. Pense

E. Tillmanns

Kristallstrukturanalyse (C)
2-std., Di, Do 8–9, R N 350
Exkursionen (A, B) n.b.A.

Mineralogisches Oberseminar (B)
1-std., Z.u.O.n.V.

Seminar Angewandte Geochemie (C)
1-std., Z.u.O.n.V.

Anleitung zu wissenschaftlichen Arbeiten
halb- und ganztägig im Mineral. Institut

Geowissenschaftliches Kolloquium (A, B)
2-std., Mi 17–19, Hs N 6 bzw. R N 137

E. Tillmanns

Lehrkörper und
wiss. Mitarbeiter
der Mineralogie

Lehrkörper der
Mineralogie

G. Dreyer
I. Keesmann
H. J. Tobschall

Lehrkörper und
wiss. Mitarbeiter
der Mineralogie

Lehrkörper des
Geowiss. Inst.

GEOGRAPHIE

Vorlesungen

Industriegeographie
2-std., Mi, Fr 8–9, Hs N 2

Bevölkerungs- u. Sozialgeographie
2-std., Mo, Mi 10–11, Hs N 2

Vegetationsgeographie
2-std., Mo, Mi 11–12, Hs N 2

Siedlungs- und Wirtschaftsräume Nordwestdeutschlands und ihre
natürlichen Grundlagen
2-std., Di, Mi 12–13, Hs N 6

Ausgewählte Kapitel aus der Landeskunde Mittel- und Ostdeutschlands
2-std., Mo, Di 9–10, Hs N 6

Vorderasien
2-std., Do, Fr 12–13, Hs N 1

Die südlichen Andenländer
2-std., Do, Fr 11–12, Hs N 3

Vorlesungen und Übungen zur Bodenkunde siehe GEOLOGIE

H. Eggers

E. Gormsen

M. Domrös

D. Uthoff

W. Brüning

W. Klaer

G. Abele

Seminare und Übungen

a) Einführungsseminare

Einführung in die Geographie II
5-std., in 5 Parallelkursen, darin:

a) Einführung in die Physische Geographie
2-std.

b) Einführung in die Kulturgeographie
2-std.

c) Einführung in die Kartographie
1-std. (oder 2-std., 14-tägl.)

Kurs 1: a-Krieter (Di 16–18, R N 33), b-Schürmann Mo 14–16, Hs N 6),
c-Gormsen (Do 14.30–16, R N 33)

Kurs 2: a-Ambos (Mo 14–16, R N 33), b-Waldt (Mi 8.30–10, R N 33),
c-Gormsen (Do 14.30–16, R N 33)

- Kurs 3: a-Peters (Fr 15–17, R N 33), b-N. N. (Mo 10–12, R N 33),
c-Lücke (Mi 10–12, R N 137)
- Kurse 4: a-Ludwig (Fr 8–10, R N 33), b-N. N. (Mo 8.30–10, R N 33),
c-Lücke (Mi 10–12, R N 137)
- Kurs 5: a-Kandler (Mo 10–12, R N 137), b-Büchner (Do 14–16, Hs N 6),
c-Heidt (Mi 13.30–15, R N 33)

b) Übungen

- | | | |
|---|---------|----------------|
| Karteninterpretationsübung
2-std., Do 8–10, | R N 33 | G. Abele |
| Karteninterpretationsübung
2-std., Mi 8–10, | R N 239 | H. Hildebrandt |
| Karteninterpretationsübung
2-std., Mi 15–17, | R N 33 | M. Krieter |
| Karteninterpretationsübung (für Fortgeschrittene)
2-std., Di 8–10, | R N 33 | H. Eggers |
| Luftbildinterpretation für Anfänger
2-std., Do 16–18, | R N 137 | H. J. Büchner |
| Luftbildinterpretation für Anfänger
2-std., Di 11–13, | R N 217 | H. Lücke |

c) Praktika und Mittelseminare

- | | | |
|--|---------|------------------------|
| Geomorphologisches Geländepraktikum
(Schichtstufen, Grundgebirge, Karstmorphologie und
Tertiärvulkanismus im Göttinger Raum)
4-std., Z.u.O.n.V. | | W. Klaer
M. Krieter |
| Einführung in die geomorphologisch-pedologischen Laborarbeits-
methoden, Teil I für Anfänger (ab 3. Semester)
2-std., Di 15–17, | R N 243 | N. Maqsud |
| Geländepraktikum zur Klimaökologie des Weinbaus
4-std., (Blockpraktikum) Z.u.O.n.V. | | M. Domrös
W. Peters |
| Geoökologisches Praktikum: Untersuchungen
zum Ökosystem einer Insel, am Beispiel von Texel, Nord-Holland
(mit 10-tägiger Exkursion)
2-std., Do 16–18, | R N 217 | V. Heidt |
| Kulturgeographisches Praktikum: Zur Problematik des
Zonenrandgebietes im Raum Grabfeld/Coburg
2-std., (Blockpraktikum am Ende des SS) Z.u.O.n.V. | | H. Krenn |
| Bodengeographie
2-std., Mi 9–11, | R N 217 | M. Ludwig |
| Geoökologische Probleme industriell-urbaner Verdichtungsräume
(mit praktischen Übungen im Raum Mainz Wiesbaden)
2-std., Mi 17–19, | R N 33 | V. Heidt |
| Grundzüge der regionalen Geomorphologie und Bodengeographie
von Deutschland
2-std., Do 12–14, | R N 217 | N. Maqsud |
| Ausgewählte Themen zur Agrarklimatologie
2-std., Mo 12–14, | R N 217 | W. Peters |
| Grundfragen der Stadtgeographie
2-std., Mi 17–19, | R N 217 | D. Uthoff |
| Zur Wirtschaftsgeographie von Rheinland-Pfalz, Saarland und
Hessen
2-std., Fr 10–12, | Hs N 6 | H. Krenn |

Zur regionalen Geographie der Alpenländer
2-std., Do 16–18, Hs N 6

H. Krenn

Wirtschafts- und siedlungsgeographische Strukturen in Vorderasien
2-std., Di 16–18, R N 137

H. Lücke

Länderkunde Südwestasiens
2-std., Do 8.30–10, R N 217

N. Maqsud

Einführung in die quantitativen Methoden der Geographie
2-std., Di 13–15, R N 217

R. Kreth

d) Oberseminare

Die Britischen Inseln
2-std., Fr 8–10, R N 217

G. Abele

Länderkunde von Sri Lanka/Ceylon
2-std., Do 14–16, R N 217

M. Domrös

Themen zur Länderkunde (Westeuropa)
2-std., Di 17–19, R N 217

H. Eggers

Großbritannien (bes. für Teilnehmer der Exkursion)
2-std., Mo 14.30–16, R N 217

E. Gormsen

Themen zur Landeskunde und Kulturgeographie Nordost-Bayerns
(bes. für Teilnehmer der Exkursion)
2-std., Mi 11–13, R N 217

H. Hildebrandt

Themen zur regionalen Klimageographie
2-std., Di 9–11, R N 217

O. Kandler

Fragen zur Länderkunde des westlichen Mittelmeerraumes
2-std., Do 10–12, R N 217

W. Klaer

Siedlungs- und Wirtschaftsräume an den Grenzen der Ökumene
2-std., Di 15–17, R N 217

D. Uthoff

Sonstige Veranstaltungen

Anleitung zu geomorphologisch-pedologischen Gelände- und
Laborarbeiten (für Staatsexamenskandidaten und Doktoranden)
halbtägig, Z.n.V., R N 243

N. Maqsud

Doktorandenkolloquium
14-tägl., 2-std., Z.u.O.n.V.

E. Gormsen

Geographisches Kolloquium
Do 18–20, n.b.A. (Hs N 6 oder R N 33)

Lehrkörper des
Geogr. Instituts

Geographische Exkursionen
n.b.A.

Lehrkörper des
Geogr. Instituts

Anleitung zu wissenschaftlichen Arbeiten für Staats-
examenskandidaten
ganztägig, im Geograph. Inst.

G. Abele
M. Domrös
H. Eggers
E. Gormsen

H. Hildebrandt
O. Kandler
W. Klaer
H. Krenn
D. Uthoff

23. Fachbereich Angewandte Sprachwissenschaft

Anschrift: An der Hochschule 2, 6728 Germersheim

Dekan: Prof. Dr. H. R. Singer (Amtszeit endet am 31. 3. 77), Sprechzeiten: Di 11–12.30, Zi. 7 (Hauptgebäude), Tel. (0 63 47) 10 91, App. 81

Dekanat: H. Grehl, H. Boltz, Sprechzeiten: Mo–Fr 8–12

Informationen für Studierende

STUDIENFÄCHER UND -ABSCHLUSSMÖGLICHKEITEN

Diplom-Dolmetscher und Diplom-Übersetzer in folgenden Sprachen: Deutsch, Englisch, Französisch, Italienisch, Spanisch, Russisch und Niederländisch;
Abschlußmöglichkeit nur für Diplom-Übersetzer in: Arabisch, Polnisch, Portugiesisch.

ZENTRALBIBLIOTHEK DES FACHBEREICHS

Die Zentralbibliothek des Fachbereichs ist zur Ausleihe geöffnet: Mo–Do von 11–12 und von 13–15, Fr von 10–12
Ortsleihe: Zi. 64, Fernleihe: Zi. 68 (Hauptgebäude)

STUDIENBERATUNG

Mo 10–11, Do 9–10, Zi. 216c neues Hs-Gebäude
Berater: Diplom-Dolm. Hermann Klein

STUDIENPLAN

(liegt dem Kultusministerium zur Genehmigung vor)

PRÜFUNGSORDNUNGEN, PRÜFUNGSAUSSCHUSS

Diplom

Prüfungsordnung: Ordnungen für die Diplomprüfung für Übersetzer und Dolmetscher am Fachbereich Angewandte Sprachwissenschaft der Johannes Gutenberg-Universität in Germersheim, veröffentlicht im Amtsblatt des Kultusministeriums Rheinland-Pfalz, S. 254, 1961, erhältlich im Fachbereich Angewandte Sprachwissenschaft in Germersheim, Schutzgebühr: 1,– DM

Prüfungsausschuß

Leiter des Prüfungsausschusses: Der Dekan

Beauftragter des Kultusministeriums: Min.-Rat a. D., M. Schröder

Stellvertreter: Min.-Rat a. D. H. J. Marx

Geschäftsstelle: Hauptgebäude des FAS, Zi. 21, Sprechzeiten: Do 11–12

Geschäftsführender Leiter: Dr. Klaus-Jürgen Popp

EINFÜHRUNGSVERANSTALTUNGEN

Jeweils am ersten Semestertag; eine Übersicht mit den Zeiten und Räumlichkeiten wird den zugelassenen Bewerbern mit dem Zulassungsbescheid übersandt.

ALLGEMEINER STUDENTEN-AUSSCHUSS

Hauptgebäude, Zi. 40

Sprechzeiten: Mo–Fr 12–13, im übrigen siehe AStA-Brett

Abteilung Bürowirtschaftslehre

Leitung: Dr. H. J. Bäse

Wiss. Mitarbeiter: H. Sattel

Personalrat:

Vors.: Dr. Kl.-J. Popp

Didaktisch-technische Einrichtungen:

Leiter: Techn. Angest. Heinrich Rheinfrank

Wissenschaftliche Einrichtungen

Integrierte wissenschaftliche Einrichtung mit eigener Leitung, ohne eigene Verwaltung.

Institut für Allgemeine Sprach- und Kulturwissenschaften

Leitung: Prof. Dr. H. Göhring, Geschäftszimmer: Zeising, Zi. 55a, Tel. 10 91/1 79

Professoren: Dr. H. Vermeer, Dr. A. Sachse

Ass.-Prof.: Dr. K. P. Lange

Wiss. Mitarbeiter: R. Völkel

Germanistisches Institut

Leitung: Prof. Dr. Dr. G. Mayer, Geschäftszimmer: R. Sölter, Zi. 14, Tel. 10 91/15

Wiss. Mitarbeiter: Dr. J. Althaus, Dr. M. Atanasov, J. Brestyensky, Dr. R. Kohlmayer, Dr. H. J. Kornrumpf, Dr. M.-C. Lichtenthal, E. Ruffer, R. Rump, K. v. Schilling, J. Westenfelder

Institut für Anglistik und AmerikanistikLeitung: Prof. Dr. H. W. Drescher, Geschäftszimmer: H. Feth, Zeising, Zi. 106, Tel. 10 91/93,
Prof. Dr. G. H. Blanke

Priv.-Dozent: Dr. K. H. Stoll

Wiss. Mitarbeiter: J. Bunjes, W. E. Bunjes, Dr. B. Friedl, H. Hönig, Dr. H. König, P. Kußmaul, Dr. R. Mikus, P. Monks, H. Mürlebach, Dr. A. Persijn, Dr. K. J. Popp, I. Rauscher, Dr. R. Renzing, S. Scheffzek, G. Stahl, N. Timewell, Ph. Woolley

Institut für Romanische Sprachen und KulturenLeitung: Prof. Dr. P. Schunck, Geschäftszimmer: M. Kessler/Kuhn, Zi. 128, Tel. 10 91/96,
Prof. Dr. D. Briesemeister, Geschäftszimmer: N. N., Zi. 204, Tel. 10 91/98

Priv.-Dozent: Dr. K. Pörtl

Wiss. Mitarbeiter: J. M. Banzo Saenz de Miera, M. Betz, Dr. D. v. Bubnoff, R. Charrière, H. Claros Salinas, H. Elsebach, Dr. G. Gilmozzi, Dr. K. Illig, H. Klein, Dr. S. Kupsch-Losereit, Dr. J. L. Mijares, Dr. G. Milosevic, J. Neff, J. Picard, Dr. A. Pohle, G. Potonnier, Dr. J. Rathje, Dr. W. Reinecke, J. Römer, A. Santos, H. J. Schaeffer, S. Schättle-Hug, Ch. Schlesinger, D. Stehl, G. Weis

Institut für Slavische Sprachen und Kulturen

Leitung: Prof. Dr. R. Rößler, Geschäftszimmer: D. Meiborg, Zi. 225, Tel. 10 91/1 75

Wiss. Mitarbeiter: Krystyna Ellermeier, P. Ellermeier, K. Hähnel, St. Heimerl, M. Kober, G. Kober, A. König, Dr. S. Mawrizki, P. Ruppert

Institut für Arabische Sprache und Kultur

Leitung: Prof. Dr. H. R. Singer, Geschäftszimmer, H. Rilling, Zi. 218, Tel. 10 91/90

Priv.-Dozent: Dr. M. Forstner

Wiss. Mitarbeiter: Dr. L. Kropfitch, S. M. Rizk

Forschungs- und Informationszentrum für didaktische Fragen

Leitungskollegium: Die Professoren Dr. H. W. Drescher, Dr. G. Mayer, Dr. P. Schunck,
Dr. H. J. Vermeer sowie die drei Fachgruppenleiter

Geschäftsführung: H. Mürlebach

Fachgruppe Dolmetschen

Leiter: H. Mürlebach

Fachgruppe Gemeinspr. Übersetzen

Leiter: Dr. W. Reinecke

Fachgruppe Fachspr. Übersetzen

Leiter: W. Bunjes

Personaleil**PROFESSOREN****A a) Hauptamtliche Professoren**

BLANKE, Gustav H., Dr. phil., Anglistik-Amerikanistik,
Mozartstraße 10, 6728 Germersheim, Tel. 13 58

BRIESEMEISTER, Dietrich, Dr. phil., Romanistik, (liest im SS 77 nicht),
Lilienstraße 6, 6729 Kuhardt, Tel. 28 84

BRUMMER, Rudolf, Dr. phil., Romanistik, emeritiert,
Kemptener Straße 23, 8 München 71, Tel. 75 06 23

DRESCHER, Horst W., Dr. phil., Anglistik,
Kurt-Schumacher-Ring 6, 6729 Bellheim, Tel. 89 31

GÖHRING, Heinz, Dr. phil., Dipl.-Dolm., Soziologie, insbesondere Sprachsoziologie,
Obermühle, Wolfsbrunnensteige 13, 69 Heidelberg-Schlierbach, Tel. 2 61 93

JAEGER, Paul Lothar, Dr. phil., Anglistik, emeritiert,
Emmastraße 21, 5 Köln-Sülz, Tel. 41 84 79

JENSEN, Harro, Dr. phil., Anglistik, emeritiert,
August-Keiler-Straße 34, 6728 Germersheim, Tel. 26 20

JESCHKE, Hans, Dr. phil., Romanistik, emeritiert,
Glacisstraße 2, 6728 Germersheim, Tel. 25 30

MAYER, Gerhart, Dr. phil., Dr. sc. rel., Germanistik, (liest im SS 77 nicht),
Gabriel-Biel-Straße 8, 672 Speyer, Tel. 67 88

RÖSSLER, Roman, Dr. phil., Slavistik,
Schloß Kupperwolf, 6731 Edesheim, Tel. 7 97

SACHSE, Arno, Dr. phil., Philosophie, insbesondere Sprachphilosophie und
Deutsche Geistesgeschichte,
Mozartstraße 9, 6728 Germersheim, Tel. 23 29

SCHUNCK, Peter, Dr. phil., Romanistik,
Bodelschwinghamstraße 1, 6724 Dudenhofen, Tel. 7 28 88, (liest im SS 77 nicht)

SINGER, Hans-Rudolf, Dr. phil., Semitistik,
Bahnhofstraße 6, 6728 Germersheim, Tel. 12 14

VERMEER, Hans Josef, Dr. phil., Dipl.-Dolmetscher, Allgemeine und Angewandte
Sprachwissenschaft,
Brechtelstraße 21A, 69 Heidelberg 1

b) Habilitierte Bedienstete

FORSTNER, Martin, Dr. phil., Privatdozent, Arabisch,
Bahnhofstraße 4, 6728 Germersheim, Tel. 12 33

KORNRUMPF, Hans Jürgen, Dr. phil., Wissenschaftl. Ang., Deutsch, Englisch für Türken,
Englisch für Araber,
Paracelsusstraße 10, 75 Karlsruhe,
7513 Stutensee 4

PÖRTL, Klaus, Dr. phil., Privatdozent, Spanisch,
Birkenallee 3, 6729 Kuhardt,
Schäfflerstraße 8, 8011 Höhenkirchen, Tel. 12 13

STOLL, Karl-Heinz, Dr. phil., Privatdozent, Englisch,
Berliner Straße 10, 674 Landau, Tel. 47 05

PROFESSOREN DER EWH RHEINLAND-PFALZ IM RAHMEN DES KOOPERATIONSVERTRAGS VOM 15./25.11.1974 ZWISCHEN DER EWH RHEINLAND-PFALZ UND DER JOHANNES GUTENBERG-UNIVERSITÄT

GEISSNER, Helmut, Dr. phil.,
Pfaffenkopfstraße 20, 6602 Dudweiler, Tel. 71 29

KLUGE, Norbert, Dr. phil.,
Am Neuberg 23, 674 Landau, Tel. 8 16 62

ASSISTENZPROFESSOR

LANGE, Klaus-Peter, Dr. phil., Allgemeine und Angewandte Sprachwissenschaft,
Westring 10a, 674 Landau

WISSENSCHAFTLICHE MITARBEITER

ALTHAUS, Johanna, Dr. phil., Akad. Rätin, Niederländisch,
Tournuser Platz 2, 6728 Germersheim,
5501 Morscheid, Tel. (0 65 00) 80 23

ATANASOV, Margarete, Dr. phil., Akad. Direktor, Deutsch,
Waldstraße 18, 6728 Germersheim, Tel. 25 08

BÄSE, Hans-Jürgen, Dr. phil., Akad. Direktor, Bürowirtschaftslehre, Deutsch, Serbokroatisch,
Blaulstraße 1, 6728 Germersheim, Tel. 12 25

BANZO Y SÁENZ DE MIERA, José Manuel, Licenciado en Derecho, Wiss. Ang., Spanisch,
Queichstraße 3, 6728 Germersheim

BETZ, Manfred, Dr. phil., Wiss. Ang., Spanisch,
Hubenweg 18A, 6729 Rülzheim

BRETYENSKY, Johann, M. A., Wiss. Ang., Deutsch,
Mundenheimer Straße 9, 67 Ludwigshafen

VON BUBNOFF, Daria, Dr. jur., Wiss. Ang., Italienisch,
Nadlerstraße 13A, 6901 Nußloch, Tel. 1 29 96

- BUNJES, Jane Kennoway, M. A. (Hons. Edinburgh), Wiss. Ang., Englisch,
An der Lünette 3, 6728 Germersheim, Tel. 18 51
- BUNJES, Werner Ernst, Ak. gepr. Übersetzer und Auslandskorrespondent, Wiss. Ang., Englisch,
An der Lünette 3, 6728 Germersheim, Tel. 18 51
- CHARRIÈRE, Roland, Wiss. Ang., Französisch,
Paul-Egell-Straße 20, 672 Speyer, Tel. 7 13 33
- CLAROS SALINAS, Humberto, Licenciado en Filosofía y Letras, Bachiller en Ciencias,
Sociales, Wiss. Ang., Spanisch,
Richard-Wagner-Straße 4, 6728 Germersheim
- ELLERMEIER, Krystyna, Dipl.-Übersetzerin, Wiss. Ang., Polnisch,
August-Keiler-Straße 9, 6728 Germersheim, Tel. 23 02
- ELLERMEIER, Peter, Dipl.-Übersetzer, Wiss. Ang., Russisch,
August-Keiler-Straße 9, 6728 Germersheim, Tel. 23 02
- ELSEBACH, Helga, Dipl.-Übersetzerin, Wiss. Ang., Spanisch,
August-Keiler-Straße 31, 6728 Germersheim
- FRIEDL, Bettina, Dr. phil., Wiss. Ass., Englisch,
Angelweg 12, 69 Heidelberg, Tel. 4 95 13
- GILMOZZI, Giulio, Dottore in Lingue e Letteratura straniere, Wiss. Ang., Italienisch,
Hagenbacher Weg 11, 6728 Germersheim
- HÄHNEL, Klaus, fil. mag. (Stockholm), Dipl.-Übersetzer, Wiss. Mitarb., Russisch,
August-Keiler-Straße 35, 6728 Germersheim
- HEIMERL, Stanislaus, Mag. jur., Wiss. Ang., Polnisch,
Stresemannstraße 12, 61 Darmstadt-Eberstadt, Tel. 5 49 88
- HÖNIG, Hans G., Dr. phil., Akad. Rat, Englisch,
Mozartstraße 11, 6728 Germersheim
- ILLIG, Karl, Dr. phil., Akad. Direktor, Spanisch,
In der Setz 15, 673 Neustadt-Hambach, Tel. 70 30
- KLEIN, Hermann, Dipl.-Dolmetscher, Ak. gepr. Übersetzer und Auslandskorrespondent,
Wiss. Ang., Französisch,
Waldstraße 20, 6728 Germersheim 1, Tel. 27 56
- KOBER, Manfred, Akad. Oberrat, Russisch,
Am Anker 7, 6801 Neckarhausen, Tel. 27 02
- KOBRO, Georg, M. A., Wiss. Ang., Russisch,
August-Keiler-Straße 35, 6728 Germersheim
- KÖNIG, Alfons, Wiss. Ang., Russisch,
Im Ehrlich 59, 672 Speyer, Tel. 7 51 47
- KOHLMAYER, Reiner, Dr. phil., Wiss. Ang., Deutsch,
Bel Air 30, 67630 Lauterbourg, Tel. 94 83 84
- KORN RUMPF, Hans-Jürgen, Professor, Dr. phil., Wiss. Ang., Deutsch, Englisch für Türken,
Englisch für Araber,
Paracelsusstraße 10, 75 Karlsruhe 1, 7513 Stutensee 4, Tel. (0 72 49) 69 92
- KROPFITSCH, Lorenz, Dr. phil., Dipl.-Dolmetscher, Wiss. Ang., Arabisch,
Breslauer Straße 1A, 6728 Germersheim, Tel. 31 51
- KUPSCH-LOSEREIT, Sigrid, Dr. phil., Akad. Rätin, Französisch,
Pfeifertälchen 41, 675 Kaiserlautern, Tel. (06 31) 7 45 03
- KUSSMAUL, Paul, Ph. D. (Bristol), Akad. Rat, Englisch,
Haydnstraße 10, 6729 Rülzheim, Tel. 84 38
- LICHTENTHAL, Maria-Carla, Dr. phil., Dipl.-Dolmetscherin, Ak. gepr. Übersetzerin,
Akad. Oberrätin, Deutsch,
Am Waldrand 3, 69 Heidelberg, Tel. 38 16 85

- MAWRIZKI, Sergej, Dr. rer. pol., Ak. gepr. Übersetzer, Akad. Oberrat, Russisch,
Johann-Wilhelm-Straße 15, 6901 Wilhelmsfeld
- MIJARES, José Luis, Dr. jur., Wiss. Ang., Spanisch,
Im Hirtenstück 12, 6903 Neckargemünd
- MIKUS, Rudolf, Dr. rer. pol., Dipl.-Volkswirt, Dipl.-Übersetzer, Akad. Rat, Wirtschafts-
wissenschaften, Englisch,
Berliner Straße 46, 6722 Lingenfeld, Tel. 21 75
- MILOSEVIĆ, Giorgina, Dottore per l'insegnamento delle Lingue straniere, Wiss. Ang.,
Italienisch,
Schnurgasse 36, 671 Frankenthal/Pfalz, Tel. 92 19
- MONKS, Paul, M. A. (Glasgow), Wiss. Ang., Englisch,
Am Fronacker 19, 674 Landau-Mörzheim, Tel. 8 14 45
- MÜRLEBACH, Hanskarl, Dipl.-Dolmetscher, Ak. gepr. Übersetzer, Wiss. Ang., Englisch,
August-Keiler-Straße 35, 6728 Germersheim, Tel. 25 40
- NEFF, Jacquy, Dipl.-Dolmetscher, Wiss. Ang., Englisch-Französisch,
Heidengasse 3, 6723 Lustadt, Tel. 87 98
- PERSIJN, Alexander, Dr. phil., Dipl.-Dolmetscher, Auslandskorrespondent, Akad. Direktor,
Englisch,
An Fronte Beckers 27, 6728 Germersheim
Schubertstraße 12, 675 Kaiserslautern, Tel. 6 43 32
- PICARD, Jacques, Wiss. Ang., Französisch,
Hofenfelsstraße 98, 666 Zweibrücken
- POHLE, Almut, Dr. phil., Ak. O.Rätin, Italienisch, Französisch,
Ludwigstraße 11, Postfach 425, 6728 Germersheim, Tel. 27 98
- POPP, Klaus-Jürgen, Dr. phil., M. A. (Arkansas), Akad. Oberrat, Englisch,
Am Meßplatz 10, 6728 Germersheim, Tel. 15 47
- POTONNIER, Georges, Ed., Wiss. Ang., Französisch,
Mozartstraße 30, 6728 Germersheim, Tel. 7 58
- RATHJE, Jürgen, Dr. Universität Straßburg, Akad. Oberrat, Französisch, Italienisch,
Landauer Straße 60, 672 Speyer, Tel. 7 94 99
- RAUSCHER, Ilse, Dipl.-Dolmetscherin, Ak. gepr. Übersetzerin, Wiss. Ang., Englisch,
Am Meßplatz 10, 6728 Germersheim, Tel. 26 00
- REINECKE, Walter, Dr. phil., Akad. Direktor, Französisch,
Bahnhofstraße 6, 6728 Germersheim, Tel. 14 00
- RENZING, Rüdiger, Dr. rer. pol., Dipl.-Dolmetscher, Dipl.-Handelslehrer,
Ak. gepr. Übersetzer, Akad. Direktor, Englisch,
Tilsiter Straße 5, 6728 Germersheim, Tel. 22 30
- RIZK, Sayed Mohamed, B. A. (Alexandria/VAR), Wiss. Ang., Arabisch,
Kirchenplatz 17, 6728 Germersheim, Tel. 15 90
- RÖMER, Jutta Isabel, Dipl.-Übersetzerin, Wiss. Ang., Spanisch,
Triftbrunnenweg 7, 673 Neustadt 19, Tel. 8 09 71
- RÜFFER, Eberhard, Dipl.-Übersetzer, Wiss. Ang., Deutsch,
Jägerstraße 13, 6728 Germersheim
- RUMP, Riitta, Philosophia Magister (Universität Helsinki), Wiss. Ang., Deutsch und
Englisch für Finnen,
Bahnhofstraße 4, 6728 Germersheim,
Birkenwaldstraße 139, 7 Stuttgart 1, Tel. 25 23 62
- RUPPERT, Peter, Dipl.-Übersetzer, Wiss. Ang., Russisch,
Berliner Straße 18, 6728 Germersheim, Tel. 32 48
- SANTOS, Antonio Inácio de Brito, Dipl.-Übersetzer, Wiss. Ang., Portugiesisch,
Bunsenstraße 22, 6902 Sandhausen b. Heidelberg, Tel. 42 42

- SATTEL, Herbert E., Dipl.-Handelslehrer, Akad. Oberrat, Bürowirtschaftslehre, Deutsch
Ostproußenstraße 33, 6701 Dannstadt 1, Tel. 5 30
- SCHAEFFER, Hans-Joachim, M. A., Wiss. Ang., Portugiesisch,
Zeiskamer Straße 42, 6729 Bellheim
- SCHÄTTLE-HUG, Siegrid, Dipl.-Übersetzerin, Wiss. Ang., Italienisch,
Rosselstraße 7, 62 Wiesbaden, Tel. 52 72 85
- SCHEFFZEK, Signe, Dipl.-Übersetzerin, Wiss. Ang., Englisch,
Hauptstraße 25, 69 Heidelberg, Tel. 1 34 62
- VON SCHILLING, Klaus, M. A., Wiss. Ang., Deutsch,
Scheffelstraße 35, 7516 Karlsbad 1, Tel. 86 85
- SCHLESINGER, Charlotte, Dipl.-Übersetzerin, Wiss. Mitarb., Italienisch, Französisch,
Posthusstraße 10, 6728 Germersheim, Tel. 15 11
- STAHL, F. C. Greeley, B. A. (Harverford College), Dr., Univ. Sorbonne, Wiss. Ang., Englisch,
Wolfsweg 5a, 674 Landau bei Morawietz, Tel. 8 23 62,
Am Klingenberg 12, 2 Hamburg 55, Tel. (0 40) 86 48 24
- STEHL, Denise, Dipl.-Übersetzerin, Wiss. Ang., Französisch,
Goerdelerstraße 5, 6729 Bellheim, Tel. 10 74
- TIMEWELL, Norman Vincent, Wiss. Ang., Englisch,
Hertlingstraße 11, 6728 Germersheim, Tel. 24 54
- VÖLKELE, Rüdiger, Dipl.-Übersetzer, Wiss. Mitarb., Philosophie, Soziologie,
Leisberg 26, 69 Heidelberg
- WEIS, Günther, Wiss. Ang., Französisch,
Schillerstraße 9, 6725 Römerberg 2, Tel. 7 34 51
- WESTENFELDER, Johannes, Wiss. Ang., Deutsch,
Josef-Probst-Straße 19, 6728 Germersheim
- WOOLLEY, Philip H., M. A., (Oxon), Wiss. Ang., Staatl. gepr. Dolmetscher und Übersetzer,
Englisch,
Graf-von-Sponeck-Straße 1, 6728 Germersheim, Tel. 13 48

GASTPROFESSOR

- ALLIEZ, Michel, Professeur agrégé de lettres, Französisch,
Theodor-Heuss-Straße 67, 6728 Germersheim

LEHRBEAUFTRAGTE

- BAUER, Rudolf Erich, Dr.-Ing., Englisch,
Zeppelinstraße 14, 6744 Kandel, Tel. 4 97
- BECKER, Wilfried, Dipl.-Dolmetscher, Notizentechnik,
Freiherr-vom-Stein-Straße 5, 6728 Germersheim, Tel. 15 80, Postfach 231
- BRENNER, Günter, Dr. jur., Ltd. Regierungsdirektor, Generalsekretär der Akademie der
Wissenschaften und der Literatur in Mainz, Rechtswissenschaften, Staats-, Verwaltungs-
und Völkerrecht,
Am Marienpfad 3, 65 Mainz-Bretzenheim, Tel. 3 53 43
- HIRSCH, Marie-Luise, Dipl.-Dolm., Französisch,
Gartenstraße 14, 652 Worms
- KATSOULIS, Charalampos, Dipl.-Übers., Deutsch für Griechen,
Wartenbergstraße 8, 6701 Ellerstadt
- KÖTH, Catherine, Dipl.-Dolmetscherin, Englisch,
Wiesenstraße 41, 6101 Weiterstadt

- KOOTZ, Evelyne, Französisch,
Am Hofgraben 9, 6741 Bornheim
- MEINERTZ, Joachim, Dr. phil., Französisch,
Am Bächenbuckel 23, 69 Heidelberg 1, Tel. 80 27 66
- MICHAELIS, Hans, Dipl.-Handelslehrer, Oberstudienrat, Deutsch,
Friedenstraße 13, 6728 Germersheim, Tel. 17 00
- MISCH, Conrad, Sprecherziehung,
Martin-Luther-Straße 59, 6 Frankfurt 60, Tel. 45 96 89
- STARLANDER, Rose, Deutsch,
Frühlingstraße 23, 7507 Pfinztal 4
- VANDOORNE, Carlos, Dipl.-Übersetzer, Niederländisch,
Burghäldeweg 28, 692 Sinsheim
- WEGNER, Tilde, Staatl. geprüfte Fachlehrerin für Kurzschrift, Maschinenschreiben und
Bürotechnik, Bürowirtschaftslehre,
Carl-Bosch-Ring 16c, 671 Frankenthal, Tel. 78 16
- WESTENFELDER, Marie-Françoise, Diplom-Übersetzerin, Französisch,
Josef-Probst-Straße 19, 6728 Germersheim

NICHTBEDIENSTETE PROFESSOREN

- REISS, Katharina, Dr. phil., Dipl.-Dolm., Ak. gepr. Übersetzerin, Allgemeine und Ange-
wandte Sprachwissenschaft,
Simon-Breu-Straße 11b, 87 Würzburg

Lehrveranstaltungen

ALLGEMEINE LEHRVERANSTALTUNGEN

- | | |
|---|---|
| Hilfsmittel für die Arbeit des Übersetzers in deutscher Sprache:
Die Dokumentation des Übersetzers, ab 1. Sem.
1-std., Di 19.05–19.50, Hs A | H.-J. Bäse |
| Physik für technische Interpreten
2-std., Mo 11–12.30, Hs 108 | R. Bauer |
| Atem-, Stimm- und Lautbildungsübungen, 1.–3. Sem.
1-std., n.V. | C. Misch |
| Redeübungen für Dolmetscher, ab 4. Sem.
1-std., n.V. | C. Misch |
| Notizentechnik für Dolmetscher (Anfänger), 1. Sem.
1-std., Mo 9–10, Hs K | W. Becker |
| Notizentechnik für Dolmetscher (Fortgeschrittene), 2. Sem.
1-std., Mo 10–11, Hs K | W. Becker |
| Mehrsprachiges Konferenzdolmetschen
2-std., Fr 11–12.30, Dol. I, II, Aud. max. | G. Gilmozzi
G. Kobre
H. Mürlebach
P. Ruppert |
| | G. Stahl
J. Neff
N. N.
mit Fachgruppe
Dolmetschen |

ALLGEMEINE UND ANGEWANDTE SPRACHWISSENSCHAFT**Vorlesungen**

Anmerkungen zu einer komplexen Translationstheorie 2-std., Di 10–11, Hs D, Mi 10–11, Hs K	H. J. Vermeer
Der Äquivalentbegriff in der Übersetzungswissenschaft 2-std., Di 14–16, Hs D	K. Reiß
Sprachtypologie 2-std., Mi 9–10, Hs J	K.-P. Lange

Proseminare

Frühe Zeugnisse einer Fremdsprachendidaktik 2-std., Di 11–13, Hs D	H. J. Vermeer
Die Grammaire générale et raisonnée von Port-Royal und anderen französischen Autoren 2-std., Do 8–10, R 58	K.-P. Lange

Hauptseminare

Sprachwissenschaft als Hilfsmittel für das Übersetzen? 2-std., Mi 11–13, Hs L	H. J. Vermeer
Logik und Grammatik 2-std., Do 10–12, R 58	K.-P. Lange

Übungen

Sprachtypologie des Französischen 1-std., Mi 14–15, Hs L	H. J. Vermeer
Maschinelle Sprachverarbeitung: Maschinelle Lexikographie, Textstatistik, syntaktische Analyse; maschinelle Sprachüber- setzung und computerunterstützter Unterricht 4-std., Mi 12.30–14, 14–15.30, Hs 108	P. Wolfangel

SOZIOLOGIE (SPRACH- UND KULTURSOZIOLOGIE)**Vorlesung**

Sozialisation in interkultureller Perspektive 2-std., Do 12–13.30, Aud. max.	H. Göhring
---	------------

Proseminar

Kommunikation in einer multinationalen Gruppe (für Deutsche und Ausländer) 3-std., Di 13.15–15.30, R 59	H. Göhring
---	------------

Hauptseminar

Ausgewählte Themen der Sprach- und Kultursociologie 2-std., Di 10.15–11.45, R 59	H. Göhring
---	------------

PHILOSOPHIE (SPRACH- UND KULTURPHILOSOPHIE UND -PSYCHOLOGIE)**Vorlesung**

Das Problem der Sprache in der Geschichte der Philosophie von der Antike bis zur Gegenwart 2-std., Mo 15–17, Hs E	A. Sachse
---	-----------

Proseminar

Die Axiomatik der Sprachwissenschaften (im Anschluß an
Schriften Karl Bühlers) A. Sachse
2-std., Di 17.30–19, R 58

Hauptseminar

Wissenschaft und Bildung (vereinigt mit dem pädagogischen Haupt-
seminar) A. Sachse
2-std., Do 11.30–13, R 57

Kolloquium

Grundfragen philosophischer, psychologischer und pädagogischer
Anthropologie A. Sachse
2-std., 14-tägl., Mo 18–20, R 57

PÄDAGOGIK (SPRACHDIDAKTIK)**Vorlesungen**

Wilhelm Dilthey und die Pädagogik A. Sachse
1-std., Do 10–11, Hs E

Kognitive, emotionale und motivationale Bedingungen schulischen
Lernens (mit Übung) H. E. Sattel
2-std., Fr 8.30–10, Hs B

Lernziele, Lerninhalte, Lernzielstufen: Theorien und ihre Anwendung
in der Curriculumkonstruktion (mit Übung) H. E. Sattel
1-std., Fr 10–11, Hs B

Proseminar

Grundbegriffe der Erziehungswissenschaft B. Kluge
2-std., Di 10–12, Hs L

Hauptseminar

Wissenschaft und Bildung (vereinigt mit dem philosophischen
Hauptseminar) A. Sachse
2-std., Do 11.30–13, R 57

Kolloquium

Siehe unter PHILOSOPHIE (SPRACH- UND KULTURPHILOSOPHIE
UND -PSYCHOLOGIE).

Lehrveranstaltungen zur pädagogischen Soziologie siehe unter SOZIOLOGIE
(SPRACH- UND KULTURSOZIOLOGIE)

Lehrveranstaltungen zu den Fachdidaktiken werden von den zuständigen
Instituten angekündigt. Vgl. auch das Angebot unter LINGUISTIK und das
Angebot der Abteilung BÜROWIRTSCHAFTSLEHRE.

WIRTSCHAFTSWISSENSCHAFTEN**Vorlesungen**

Mikroökonomik, 1.–3. Sem. R. Mikus
1-std., Mi 8.15–9, Hs K

Die betrieblichen Finanzierungsarten, 1.–3. Sem. R. Mikus
1-std., Mi 9–9.45, Hs K

Proseminar

Theoretische und empirische Ansätze zur Inflationsbekämpfung
in der Bundesrepublik Deutschland R. Mikus
2-std., Do 16–18, R 16

Kolloquien

Kolloquium zu Spezialfragen der Mikroökonomik für Kandidaten
der Vorprüfung R. Mikus
1-std., Do 10–11, R 16

Diskussion von Arbeitsentwürfen (für Diplomanden) R. Mikus
1-std., Do 11–12, R 16

RECHTSWISSENSCHAFT**Vorlesungen**

Allgemeine Staatslehre G. Brenner
1-std., Mi 8.15–9, Hs Aud. max.

Gründzüge des Völkerrechts G. Brenner
2-std., Mi 9–10.30, Hs Aud. max.

Proseminar

Grundfragen zur allgemeinen Staatslehre, II G. Brenner
2-std., 14-tägl., Mi 10.45–12.15, Hs D

**GERMANISCHE SPRACHEN
DEUTSCH ALS ERSTE FREMDSPRACHE****Vorlesungen**

Grundlagen der mündlichen Kommunikation (Einführung in die
Sprachwissenschaft), ab 2.Sem., (im Rahmen der Kooperation
mit der EWH, Abteilung Landau) H. Geißner
2-std., Mi 11–12.30, Hs M

Institutionen der Bundesrepublik I (Pluralismus im föderalistischen
Staat), ab 3. Sem. H.-J. Bäse
1-std., Di 9–10, Hs B

Die Wirtschaft der Bundesrepublik II (Deutsches Wirtschaftsrecht),
ab 3. Sem. H. Michaelis
2-std., Mo 14.30–16, SR 18

Proseminare

Einführung in die germanistische Linguistik, ab 2. Sem. R. Kohlmayer
2-std., Fr 14–15.30, Rm 108

Methoden der Textanalyse, ab 3. Sem. R. Kohlmayer
2-std., Do 14.30–16, SR 18

Einführung in die Literaturwissenschaften an Beispielen neuerer
deutscher Literatur, ab 2. Sem. K. v. Schilling
2-std., Do 11–12.30, Hs J

Drama und Dramentheorie G. E. Lessings, ab 3. Sem. K. v. Schilling
2-std., Fr 17–19, SR 17

Proseminar zum Funkkolleg Literatur, ab 2. Sem. H. W. Drescher
2-std., Fr 14–15.30, SR 17 K. v. Schilling

Hauptseminar

Sprachformen in fiktionalen und nichtfiktionalen Texten, ab 5. Sem.
2-std., Mo 10–12, SR 18

G. Mayer
M. Atanasov

Seminare

Seminar für Kandidaten der Dipl.-Übersetzer-Prüfung, Deutsch-Französisch, ab 5. Sem.

2-std., Do 10–11.30, SR 17

M.-C. Lichtenthal

Seminar für Kandidaten der Dipl.-Übersetzer-Prüfung, Deutsch-Türkisch, ab 5. Sem.

1-std., n.V.

H.-J. Kornrumpf

Seminar für Kandidaten der Dipl.-Übersetzer-Prüfung, Deutsch-Finnisch, ab 5. Sem.

1-std., Mi 16–17, Hs E

R. Rump

Kolloquien

Besprechung von Arbeitsentwürfen (für Diplomanden)

2-std., Di 16–17, Do 16–17, Rm 19 (Altbau)

M. Atanasov

Probleme des Deutschen als Fremdsprache

1-std., 14-tägl., Do 17–18.30, SR 18

M. Atanasov
R. Kohlmayer
E. Rüffer

R. Rump
K. v. Schilling
J. Westenfelder

Übungen

Interpretationsübung zur deutschen Gegenwartsliteratur:

Günter Grass, „Die Blechtrommel“, ab 2. Sem.

2-std., Fr 15.30–17, SR 17

K. v. Schilling

Sprachwissenschaftliche Textanalyse, ab 5. Sem.

2-std., Di 18–19, Hs H, Do 10–11, Hs J

M. Atanasov

Übungen zur deutschen Geschichte von 1918–1945, ab 4. Sem.

2-std., Di 16–17, SR 18, Do 9–10, SR 17

K. v. Schilling

Übungen zur Vorlesung „Die Wirtschaft der Bundesrepublik Deutschland“, ab 3. Sem.

1-std., n.V.

H. Michaelis

Terminologische Übungen zur Vorlesung „Institutionen der Bundesrepublik“, ab 3. Sem.

1-std., Mi 9–10, Hs L

H.-J. Bäse

Semantische Schwierigkeiten der franz.-deutschen Übersetzung, ab 2. Sem.

1-std., Fr 9–10, SR 18

J. Brestyensky

Einführung in die Terminologie der Wirtschaft (II), ab 3. Sem.

1-std., Mo 9–10, SR 18

H. Sattel

Einführung in die Terminologie des Rechts (I), ab 3. Sem.

1-std., Do 13–14, SR 18

M.-C. Lichtenthal

Einführung in die Terminologie der Technik, Deutsch-Französisch-Englisch, ab 3. Sem.

1-std., Di 9–10, SR 18

E. Rüffer

Klausurenkurs, ab 1. Sem.

1-std., 14-tägl., Di 14–16, SR 18

J. Westenfelder

Spracherwerbsübungen**Vorsemester****Grundkurs Deutsch (I)**

6-std., Mo 16–17, SR 17
 Di 9–10, Do 8–9, SR 17
 Do 17–18, Fr 13–14, SR 17
 Fr 16–17, SL

J. Brestyensky
 M. Atanasov
 R. Kohlmayer
 R. Kohlmayer

Grundkurs Deutsch (II)

5-std., Di 8–9, SR 17, Mi 10–11, Hs E,
 Do 9–11, Hs G
 Fr 10–11, SR 18

E. Rüffer
 E. Rüffer
 J. Brestyensky

Grundstudium (1.–3. Sem.)**Ausbildungsstufe I (1.–2. Sem.)****Phonetik der deutschen Sprache (I), Lautbildung**

1-std., in 2 Parallelkursen
 Kurs A: Do 10–11, SL
 Kurs B: Do 13–14, SL

C. Misch

Phonetik der deutschen Sprache (II), Intonation

1-std., Do 12–13, SL

C. Misch

Deutsche Grammatik

4-std., Mo 8–9, SR 18, Di 10–11, SR 18
 Di 17–18, SR 17, Do 9–10, SR 18

M. Atanasov

Lektüre leichter Texte mit grammatischer Analyse

1-std., Mi 10–11, SR 17

J. Westenfelder

Rechtschreibeübungen

1-std., Fr 11–12, SR 18

J. Brestyensky

Schriftliche Arbeiten

2-std., in 2 Parallelkursen
 Kurs A: Fr 15.30–17, Rm 108
 Kurs B: Mi 8.30–10, SR 17

R. Kohlmayer

Wortschatzübungen

1-std., Mo 9–10, SR 17

M. Atanasov

Redewendungen

1-std., Do 11–12, SR 18

M. Atanasov

Übungen in Diskussion und freier Rede

1-std., Di 16–17, SR 17

J. Westenfelder

Ausbildungsstufe II (3.–4. Sem.)**Repetitorium der deutschen Grammatik (I)**

2-std., in 2 Parallelkursen
 Kurs A: Mi 15–17, SR 18
 Kurs B: Mi 15–17, Hs G

J. Westenfelder
 J. Brestyensky

Schriftliche Arbeiten

2-std., in 2 Parallelkursen
 Kurs A: Mo 10–12, Hs L
 Kurs B: Mo 14–16, SR 17

J. Brestyensky

Übersetzungsübungen

Grundstudium (1.–3. Sem.)

Gemeinsprachliche Übersetzungsübungen

Deutsch-Französisch, 1. Sem.
1-std., Mi 17–18, SR 18

Französisch-Deutsch, 1.–2. Sem.
2-std., Fr 13–14.30, Hs C

Deutsch-Französisch, 2.–4. Sem.
1-std., n. V.

Französisch-Deutsch, 3.–4. Sem.
2-std., Mi 13.30–15, SR 17

Deutsch-Spanisch,
2-std., Di 8–10, Hs 206

Spanisch-Deutsch
2-std., Mo 12.30–14, SR 17

Deutsch-Englisch
1-std., Do 16–17, SR 17

Englisch-Deutsch
2-std., Mi 13–15, SR 18

Deutsch-Finnisch
2-std., n. V.

Finnisch-Deutsch
2-std., Do 14–16, SR 17

Deutsch-Türkisch
1-std., n. V.

Türkisch-Deutsch
2-std., n. V.

E. Kootz

J. Brestyensky

D. Stehl

M.-C. Lichtenthal

H. Salinas

J. Brestyensky

R. Kohlmayer

E. Rüffer

R. Rump

R. Rump

H.-J. Kornrumpf

H.-J. Kornrumpf

Hauptstudium (ab 4. Sem.)

Gemeinsprachliche Übersetzungsübungen,

Deutsch-Französisch, 5.–6. Sem.
1-std., Mi 18–19, SR 18

Französisch-Deutsch, 5.–6. Sem.
2-std., Mi 11–12.30, Hs 1

Deutsch-Französisch, Examenskandidaten
2-std., Mi 13.30–15, Hs E

Französisch-Deutsch, Examenskandidaten
2-std., Mi 10–12, SR 18

Deutsch-Spanisch
1-std., Di 12.30–13.15, SR 17

Deutsch-Spanisch, literarische Texte (schriftl. u. Stegreif),
1-std., n. V.

Spanisch-Deutsch
2-std., n. V.

Englisch-Deutsch
2-std., Mi 10–12, Hs 2

Deutsch-Englisch
2-std., n. V.

E. Kootz

J. Westenfelder

E. Kootz

M.-C. Lichtenthal

J. M. Banzo

J. M. Banzo

J. Westenfelder

R. Kohlmayer

Ph. Woolley

Deutsch-Finnisch 2-std., Mi 14–15.30,	Hs M	R. Rump
Finnisch-Deutsch 2-std., Fr 13.30–15,	SR 18	R. Rump
Deutsch-Türkisch 1-std., n. V.		H.-J. Kornrumpf
Türkisch-Deutsch 1-std., n. V.		H.-J. Kornrumpf
Deutsch-Neugriechisch 1-std., n. V.		C. Katsoulis
Neugriechisch-Deutsch 1-std., n. V.		C. Katsoulis
Übersetzungsübungen zur Fachsprache der Wirtschaft		
Deutsch-Französisch 2-std., Mi 15–17,	Hs 1	E. Kootz
Französisch-Deutsch, 5.–6. Sem. 2-std., Di 11–12.30,	SR 18	J. Westenfelder
Französisch-Deutsch, Examenskandidaten 2-std., Fr 16–18,	Hs C	J. Westenfelder
Spanisch-Deutsch 2-std., Mi 11–13,	SR 17	J. Brestyensky
Englisch-Deutsch 2-std., Di 8.30–10,	Hs H	R. Kohlmayer
Finnisch-Deutsch 2-std., Mi 11–12.30,	Hs 13	R. Rump
Türkisch-Deutsch 1-std., n. V.		H.-J. Kornrumpf
Deutsch-Türkisch 1-std., n. V.		H.-J. Kornrumpf
Neugriechisch-Deutsch 1-std., n. V.		C. Katsoulis
Übersetzungsübungen zur Fachsprache des Rechts		
Deutsch-Französisch, 4.–5. Sem. 1-std., Mi 15–16,	Hs L	M.-C. Lichtenthal
Deutsch-Französisch, Examenskandidaten 2-std., Fr 14–15.30,	Hs E	M.-C. Lichtenthal
Französisch-Deutsch, 4.–5. Sem. 2-std., Fr 15.30–17,	Hs G	M.-C. Lichtenthal
Französisch-Deutsch, Examenskandidaten 2-std., Do 11.30–13,	SR 17	M.-C. Lichtenthal
Deutsch-Finnisch 1-std., Do 11–12,	Hs L	R. Rump
Deutsch-Türkisch 1-std., n. V.		H.-J. Kornrumpf
Türkisch-Deutsch 1-std., n. V.		H.-J. Kornrumpf
Deutsch-Neugriechisch 1-std., n. V.		C. Katsoulis

Übersetzungsübungen zur Fachsprache der Technik

Französisch-Deutsch
2-std., Mi 8.30–10, SR 18

E. Rüffer

Spanisch-Deutsch
2-std., Mi 13.30–15, Hs G

J. Brestyensky

Deutsch-Englisch
1-std., Do 11–12, Hs G

E. Rüffer

Englisch-Deutsch
2-std., Mi 15–17, SR 17

E. Rüffer

NIEDERLÄNDISCH ALS ZWEITE FREMDSPRACHE**Vorlesung**

Geschiedenis en politiek in Nederland en Vlaanderen,
ab 4. Sem.
1-std., n.V.

J. Althaus

Grundstudium (1.–3. Sem.)

Grundkurs Niederländisch II
4-std., n.V.

J. Althaus

Gemeinsprachliche Übersetzungsübungen (mit Hilfsmittelkunde),
Niederländisch-Deutsch, 2. Sem.
2-std., n.V.

J. Althaus

Gemeinsprachliche Übersetzungsübungen, Deutsch-Niederländisch,
3. Sem.
1-std., Do 13–14, SR 19

C. Vandoorne

Hauptstudium (ab 4. Sem.)

Gemeinsprachliche Übersetzungsübungen (mit Textanalyse),
Niederländisch-Deutsch
2-std., n.V.

J. Althaus

Übersetzungsübungen zur Fachsprache der Wirtschaft, Nieder-
ländisch-Deutsch
2-std., n.V.

J. Althaus

Übersetzungsübungen zur Fachsprache der Technik, Niederländisch-
Deutsch
2-std., n.V.

J. Althaus

Gemeinsprachliche Übersetzungsübungen, Deutsch-Niederländisch
1-std., Do 14–15, SR 19

C. Vandoorne

Berichte
2-std., Di 9–10.30, SR 19

C. Vandoorne

Simultandolmetschen I, Niederländisch-Deutsch, 5.–6. Sem.
1-std., Do 9.30–10.15, Kabine 10

C. Vandoorne

Konsekutivdolmetschen I, Niederländisch-Deutsch, 5.–6. Sem.
1-std., Do 10.15–11, Kabine 10

C. Vandoorne

Simultandolmetschen II, Niederländisch-Deutsch, Examenskandidaten
1-std., Do 11–11.45, Dol. II

C. Vandoorne

Konsekutivdolmetschen II, Niederländisch-Deutsch, Examens-
kandidaten
1-std., Do 11.45–12.30, Dol. II

C. Vandoorne

ANGLISTIK UND AMERIKANISTIK

(Die mit * versehenen Veranstaltungen gelten vorzugsweise für Englisch als zweite Fremdsprache)

Vorlesungen

- Grundfragen der Sprach-, Text- und Übersetzungswissenschaft, insbesondere für Anglisten, ab 1. Sem. G. H. Blanke
 1-std., Mi 9–10, Hs F
- Typologie des Dramas II, ab 1. Sem. K. H. Stoll
 1-std., Di 11–12, Hs K
- History, Literature, and Society in Great Britain; Part III: 19th Century, ab 1. Sem. H. W. Drescher
 1-std., Di 10–11, Hs Aud. max. (mit Tutorium)
- Aktuelle Fragen der Englandkunde, ab 1. Sem. K. J. Popp
 2-std., Mo 16.30–18, Hs Aud. max.
- War in American Fiction, ab 1. Sem. A. Persijn
 1-std., Di 12–13, Hs K
- Der amerikanische Mythos und seine rhetorische Entwicklung, ab 1. Sem. G. H. Blanke
 2-std., Di 9–10 und Do 9–10, Hs F
- Tutorium in Verbindung mit der Vorlesung von Prof. Drescher J. Schwend
 2-std., 14-tägl., n.V.

Proseminare

- Einführung in die linguistische Pragmatik für Anglisten, ab 3. Sem. P. Kußmaul
 2-std., Di 15–16.30, Hs 4
- English Novels of the 1970s: Themes, Setting Language, ab 3. Sem. H. W. Drescher
 2-std., Do 17–19, Hs E
- Edgar Allan Poe: Ausgewählte Kurzprosa der amerikanischen Romantik, ab 3. Sem. B. Friedl
 2-std., Di 10–12, Hs 13
- America in Charles Dickens' American Notes and The Life and Adventures of Martin Chuzzlewit, ab 3. Sem. A. Persijn
 2-std., Di 8.30–10, Hs 108
- Kurt Vonnegut, Jr., Slaughterhouse-Five, ab 3. Sem. K. J. Popp
 2-std., Mo 9.30–11, Hs H

Seminare

- Seminar für Kandidaten der Dipl.-Übersetzer-Prüfung, ab 5. Sem. H. Hönig
 2-std., Kurs A: Fr 17–18.30, Hs A
 Kurs B: Mi 8.30–10, Hs B
 Kurs C: Mi 8.30–10, Hs E
 Kurs D: (Fachsprache Technik, Medizin, Naturwissenschaften) n.V. P. Kußmaul
 R. Renzing
 W. Bunjes
- Seminar für Kandidaten der Dipl.-Dolmetscher-Prüfung, ab 5. Sem. H. Mürlebach
 2-std., Di 10–11.30, Hs E

Hauptseminare

- Englische Lyrik des 20. Jhs., ab 5. Sem. K. H. Stoll
 2-std., Do 10–12, Hs 108
- Nationalist Trends in Modern Anglo-Scottish Literature, ab 5. Sem. H. W. Drescher
 2-std., Di 17–19, Hs E

Amerikanische Erzählanfänge und -schlüsse: Stilanalysen ab 5. Sem.
2-std., Di 15–17, Hs E

G. H. Blanke

Kolloquien

Besprechung von Arbeitsentwürfen (für Diplomanden) und Fragen
der Stoffauswahl für Diplomarbeit und mündliche Prüfung
2-std., Mi 17–19, Zi 105

G. H. Blanke

Fragen der Stoffauswahl für Diplomarbeit und mündliche Prüfung,
Besprechung von Arbeitsentwürfen, für Examenskandidaten
2-std., Do 14–16, Zi 104

H. W. Drescher

Kolloquium für Examenskandidaten,
2-std., n.V.

K. H. Stoll

Kolloquium für Doktoranden
4-std., monatl., n.V.

H. W. Drescher

Arbeitsgemeinschaften

Übersetzen literarischer Texte: Kurzgeschichten
2-std., n.V.

S. Scheffzek

The Theatre of the Absurd
2-std., n.V.

S. Scheffzek

GRUNDSTUDIUM

Grundkurs

a) Practice in English Usage
1-std., Mo 13–14, Hs K

P. Kußmaul

b) Grammar
1-std., Fr 15–16, Hs K

H. Hönig

c) Listening Comprehension
1-std., Mi 11–12, Hs K

P. Monks

d) Textual Analysis
1-std., Do 11–12, Hs D

J. Bunjes

e) Phonetics and Pronunciation Exercises,
1-std.,
Kurs A: (British English): Mo 9–10, Hs 108
Kurs B: (British English): Mo 13–14, Hs 108
Kurs C: (American Engl.): Di 17–18, Hs 108

N. N.
N. N.
G. Stahl

Colloquial English, ab 1. Sem.
1-std., Do 9–10, Hs D

J. Bunjes

Gemeinsprachliche Übersetzungsübungen mit Klausuren, 1.–2. Sem.
2-std.,

E-D, Kurs A: Do 15.30–17, Hs F
Kurs B: Do 15.30–17, Hs H
Kurs C: Do 15.30–17, Hs J

H. Mürlebach
K. J. Popp
P. Kußmaul

D-E, Kurs A: Di 15.30–17, Hs 108
Kurs B: Do 14–15.30, Hs 1
Kurs C: Do 14–15.30, Hs H

G. Stahl
N. N.
G. Stahl

*E-D, Kurs A: Mi 17–18.30, Hs H
Kurs B: Do 17–18.30, Hs C

R. Renzing
H. Hönig

*D-E, Kurs A: Mi 14–15.30, Hs 5
Kurs B: n.V.

G. Stahl
N. N.

English Grammar, ab 2. Sem.
1-std., Do 12–13, Hs D

W. Bunjes

Pronunciation Exercises (American English), ab 2. Sem.

1-std., Di 18–19, Hs 108

G. Stahl

*Übung zur Landeskunde: British Institutions and Politics Today,
ab 2. Sem.

2-std., 14-tägl., Fr 14–15.30, Hs G

J. Schwend

Phonetik, ab 3. Sem.

1-std., Do 11–12, SL

W. Bunjes

Gemeinsprachliche Übersetzungsübungen mit Klausuren, 3.–4. Sem.,
2-std.,

E-D, Kurs A: Mi 14–15.30, Hs H
Kurs B: Do 13.30–15, Hs C
Kurs C: Do 14–15.30, Hs 108
Kurs D: Di 14–15, Hs J
Fr 16–17, Hs

K. J. Popp
P. Kußmaul
H. Höinig
P. Kußmaul
H. Höinig

D-E, Kurs A: Fr 8.30–10, Hs A
Kurs B: Do 10–11.30, Hs 2
Kurs C: Di 17–18.30, Hs J

G. Stahl
N. N.
N. V. Timewell

*E-D, Kurs A: Fr 11–12.30, Hs 1
Kurs B: Mi 14–15.30, Hs 3
Kurs C: Mi 14–16, Hs 216

J. Rauscher
J. Rauscher
S. Scheffzek

*D-E, Kurs A: n.V.
Kurs B: n.V.

N. V. Timewell
G. Stahl

HAUPTSTUDIUM

Mittelstufe

Gemeinsprachliche Übersetzungsübungen mit Klausuren, 5. Sem.,
2-std.,

E-D, Kurs A: Do 14–15.30, Hs 2
Kurs B: Mo 14–15.30, Hs 2

J. Rauscher
J. Rauscher

D-E, Kurs A: Mi 15.30–17, Hs 2
Kurs B: Mi 15.30–17, Hs 108

N. N.
G. Stahl

*E-D, Do 17–19, Hs J

P. Kußmaul

Essay writing, ab 5. Sem.
1-std., n.V.

N. V. Timewell

Gemeinsprachliche Übersetzungsübungen mit Klausuren, ab 6. Sem.
2-std.,

E-D, Do 14–15.30, Hs B

K. J. Popp

D-E, Kurs A: Mi 15.30–17, Hs 5
Kurs B: n.V.

N. V. Timewell
N. V. Timewell

Abschlußstufe (Examenskandidaten)

Gemeinsprachliche Übersetzungsübungen mit Klausuren,
2-std.,

E-D, Do 14–15.30, Hs F
D-E, Mi 15.30–17, Hs H
*E-D, Do 17–18.30, Hs H

H. Mürlebach
P. Monks
K. J. Popp

Essay writing,
2-std., n.V.

N. V. Timewell

Stegreifübersetzen (gemeinspr. Texte)
2-std., n.V.

P. Monks

FACHSPRACHLICHE ÜBUNGEN

Grundstudium

Einführung in die Terminologie der Wirtschaftssprache, 2.–3. Sem. 1-std., Mi 15.30–16.15, Hs F	R. Renzing
Einführung in die Terminologie der Rechtssprache, 2.–3. Sem. 1-std., Mo 10–11, Hs F	R. Renzing
Einführung in die Terminologie der Technik, 2.–3. Sem. 1-std., Do 10–11, Hs D	W. Bunjes
Commercial Correspondence, ab 2. Sem. 2-std., Kurs A (Anfänger): Mo 18–19, Hs F Kurs B (Fortgeschr.): Do 13–14, Hs F	N. N.

HAUPTSTUDIUM

Mittelstufe

Übersetzungsübungen mit Klausuren zur Fachsprache der Wirtschaft, 4.–5. Sem. E-D, 1-std., Mo 11–12, Hs F	R. Renzing
D-E, 1-std., Mi 10–11, Hs C	J. Bunjes
*E-D, 2-std., Fr 8–9.30, Hs C	R. Mikus
Klausurkurs (Fachsprache Wirtschaft), ab 4. Sem. 2-std., n.V.	J. Bunjes
Übersetzungsübungen mit Klausuren zur Fachsprache des Rechts, 4.–5. Sem. E-D, 1-std., Do 8.30–9.15, Hs C	R. Mikus
D-E, 2-std., Kurs A: Di 14–15.30, Hs 7 Kurs B: Mi 14–15.30, Hs F	P. Monks
*E-D, 1-std., Fr 11–12, Hs F	P. Monks
	R. Renzing
Übersetzungsübungen mit Klausuren zur Fachsprache der Technik, 4.–5. Sem. E-D, 2-std., Di 11–12.30, Hs F	R. Bauer
D-E, 1-std., Fr 14–14.45, Hs F	W. Bunjes
*E-D, 2-std., Di 15.30–17, Hs 2	E. Ruffer
Übersetzungsübungen mit Klausuren zur Fachsprache der Medizin und Naturwissenschaften, ab 4. Sem. E-D, 1-std., Fr 14.45–15.30, Hs F	W. Bunjes
D-E, 1-std., Mi 12–13, Hs C	

Abschlußstufe

Übersetzungsübungen mit Klausuren zur Fachsprache der Wirtschaft, E-D, ab 6. Sem., 1-std., Mo 9–10, Hs F	R. Renzing
D-E, ab 6. Sem., Kurs A: 2-std., Do 15.30–17, Hs 108	P. Monks
Examenssem. Kurs B: 1-std., Mi 9–10, Hs C	J. Bunjes
*E-D, ab 6. Sem., 2-std., Fr 9.30–11, Hs C	R. Mikus
Stegreifübersetzen (Fachsprache Wirtschaft), D-E, Ex. Sem. 1-std., Do 10–11, Hs A	J. Bunjes
Besprechung von Arbeiten (Fachsprache Wirtschaft), D-E, ab 6. Sem. 2-std., Do 17–19, Hs A	J. Bunjes
Übersetzungsübungen mit Klausuren zur Fachsprache des Rechts, ab 6. Sem. E-D, 1-std., Do 9.15–10, Hs C	R. Mikus
D-E, 1-std., Di 12–13, Hs L	P. Monks
*E-D, 1-std., Fr 8–9, Hs F	R. Renzing

Übersetzungsübungen mit Klausuren zur Fachsprache der Technik,
ab 6. Sem.,

2-std.,

E-D Kurs A: Mo 14–15.30, Hs A
Kurs B: Di 14–15.30, Hs 108

D-E, 1-std., Fr 17.45–18.30, Hs F

*E-D, 2-std., Di 14–15.30, Hs 2

R. Bauer

W. Bunjes
E. Ruffer

Übersetzungsübungen mit Klausuren zur Fachsprache der Medizin
und Naturwissenschaften, ab 6. Sem.

E-D, 1-std., Mi 11–12, Hs C

D-E, 1-std., Di 17–17.45, Hs F

W. Bunjes

Dolmetschübungen

Propädeutische Lehrveranstaltungen:

Einführung in das Simultan- und Konsektivdolmetschen

a) Englisch-Deutsch I, 1.–2. Sem.
2-std., Di 8.30–10, Dol. I

H. Mürlebach

b) Deutsch-Englisch I, 1.–2. Sem.
2-std., Mi 17–18.30, Dol. I

N. N.

c) Englisch-Deutsch II, 2. Sem.
2-std., Fr 9.30–11, Dol. I

H. Mürlebach

d) Deutsch-Englisch II, 2. Sem.
2-std., Mo 13.30–15, Dol. II

N. N.

e) Englisch-Deutsch III, 2.–3. Sem.
2-std., Mi 10–11.30, Dol. II

H. Mürlebach

f) Deutsch-Englisch III, 2.–3. Sem.
2-std., Mo 15–16.30, Dol. II

N. N.

Verhandlungsdolmetschen (Gruppen C und E)

2-std., Di 14–15.30, Hs H

J. Bunjes
A. Persijn

Verhandlungsdolmetschen für Übersetzer

2-std., n.V.

N. N.
N. N.

Konsektiv- und Simultandolmetschen für ausländische
Studierende, Englisch-Französisch

2-std., Mi 14–15.30, Dol. Kab. 11

N. V. Timewell

Mehrsprachiges Konferenzdolmetschen

2-std., Fr 11–12.30, Dol. I, II,
Aud. max.

H. Mürlebach
G. Stahl
N. N.

Gruppe A (Anfänger), ab 4. Sem.

a) Konsektivdolmetschen, E-D
2-std., Fr 8–9.30, Dol. II

H. Hönig

b) Konsektivdolmetschen, D-E
2-std., Fr 14–15.30, Dol. II

J. Bunjes

c) Simultandolmetschen, E-D
2-std., Mi 15.30–17, Dol. II

J. Rauscher

d) Simultandolmetschen, D-E
2-std., Do 17–18.30, Dol. II

N. V. Timewell

*e) Konsektivdolmetschen, E-D
2-std., Fr 9.30–11, Dol. II

H. Hönig

*f) Simultandolmetschen, E-D
2-std., Do 17–18.30, Dol. I

A. Persijn

Gruppe B (Fortgeschrittene I)

- a) Konsekutivdolmetschen, E-D
2-std., Do 8.30–10, Dol. I
- b) Konsekutivdolmetschen, D-E
2-std., Do 14–15.30, Dol. I
- c) Simultandolmetschen, E-D
2-std., Fr 15.30–17, Dol. II
- d) Simultandolmetschen, D-E
2-std., Di 10.45–12.15, Dol. II

J. Rauscher
N. V. Timewell
W. Bunjes
J. Bunjes

Gruppe C (Fortgeschrittene II)

- a) Konsekutivdolmetschen, E-D
2-std., Di 15.30–17, Dol. II
- b) Konsekutivdolmetschen, D-E
2-std., Do 15.30–17, Dol. II
- c) Simultandolmetschen, E-D
2-std., Mi 11.30–13, Dol. I
- d) Simultandolmetschen, D-E
2-std., Di 8–9.30, Dol. II

W. Bunjes
N. V. Timewell
H. Mürlebach
P. Monks

Gruppe E (Examenssemester)

- a) Konsekutivdolmetschen, E-D
2-std., Mo 8.30–10, Dol. II
- b) Konsekutivdolmetschen, D-E
2-std., Di 17–18.30, Dol. II
- c) Simultandolmetschen, E-D
2-std., Mi 14–15.30, Dol. I
- d) Simultandolmetschen, D-E
2-std., Do 11.30–13, Dol. I
- *e) Konsekutivdolmetschen, E-D
2-std., Mo 10.30–12, Dol. II
- *f) Simultandolmetschen, E-D
2-std., Mi 17–18.30, Dol. II

J. Rauscher
J. Bunjes
A. Persijn
P. Monks
J. Rauscher
A. Persijn

Schriftliche Berichte E-D (für 1. und 2. Fremdsprache)

- Gruppe A: 2-std., n. V.
- Gruppe B: 2-std., n. V.
- Gruppe C: 2-std., 14-tägl., Di 10–12, Hs 108
- Gruppe E: 2-std., Di 11.30–13, Hs E

J. Rauscher
H. Hönig
A. Persijn
H. Mürlebach

Übungen für Ausländer

Phonetics, ab 1. Sem.
1-std., Fr 10–11, Hs 1

N. N.

Gemeinsprachliche Übersetzungsübungen mit Klausuren
Englisch-Deutsch, ab 1. Sem., 1-std., Mo 8.15–9, Hs F
Englisch-Finnisch, ab 5. Sem., 2-std., Fr 11–12.30, Hs 17
Englisch-Türkisch, ab 4. Sem., 1-std., n. V.

R. Renzing
R. Rump
H. J. Kornrumpf

Terminologie- und Übersetzungsübungen mit Klausuren zur
Fachsprache des Rechts
Englisch-Deutsch, ab 4. Sem.,
1-std., Fr 10–11, Hs E

R. Renzing

Terminologie- und Übersetzungsübungen mit Klausuren zur Fachsprache der Wirtschaft, Englisch-Deutsch, ab 4. Sem., 1-std., Fr 9–10, Hs E	R. Renzing
Übersetzungsübungen mit Klausuren zur Fachsprache des Rechts, ab 5. Sem. Englisch-Finnisch, 1-std., Fr 9–10, Hs 17 Englisch-Türkisch, 1-std., n. V.	R. Rump H. J. Kornrumpf
Übersetzungsübungen mit Klausuren zur Fachsprache der Wirtschaft, ab 5. Sem. Englisch-Finnisch, 1-std., Fr 10–11, Hs 17 Englisch-Türkisch, 1-std., n. V.	R. Rump H. J. Kornrumpf
Gemeinsprachliche Übersetzungsübung mit Klausuren Englisch-Franz., Gr. A: 1.–3. Sem., 2-std., n. V. Englisch-Franz., Gr. B: ab 4. Sem., 1-std., n. V. Franz.-Englisch, ab 3. Sem., 1-std., n. V.	J. Neff J. Neff P. Monks
Stegreifübersetzen, Englisch-Franz., Ex. Sem., 1-std., n. V.	J. Neff
Übersetzungsübungen mit Klausuren zur Fachsprache des Rechts und der Wirtschaft, ab 3. Sem. Englisch-Franz., 4-std., n. V. Franz.-Englisch, 2-std., n. V.	J. Neff G. Stahl

FRANZÖSISCH ALS ERSTE UND ZWEITE SPRACHE

Vorlesungen

La société française du XX ^e siècle 1-std., Mi 12–13, Hs Aud. max.	M. Alliez
Dramaturgie und dramatische Welt bei Paul Claudel 1-std., Mo 12–13, Hs A	K. Pörtl
Vergleichende Stilistik und Übersetzungspraxis 1-std., Do 15–16, Hs K	W. Reinecke
La démographie en France 1-std., Fr 13–14, Hs F	D. Stehl

Seminare

A Proseminare

Übung zu Aragons „Les voyageurs de l'Imperiale“ 2-std., Di 12.30–14, Hs F	S. Kupsch
Nathalie Sarraute: Les Tropismes 2-std., Di 10–12, Hs 131	G. Weis
L'enseignement en France 2-std., Mo 9–11, Hs 131	R. Charrière

B Übersetzerseminare

Seminar für Kandidaten der Dipl.-Übersetzer-Prüfung, 5. Sem. 2-std., Do 17–19, Hs B	W. Reinecke
Seminar für Kandidaten der Dipl.-Übersetzer-Prüfung, 5. Sem. 2-std., Mi 12–14, Hs 131	J. Rathje

C Dolmetscherseminar

Seminar für Kandidaten der Dipl.-Dolmetscher-Prüfung, 5. Sem.
2-std., Di 17–19, Hs 131

M. Alliez

D Hauptseminar

Hauptseminar zur Vorlesung
2-std., Do 10–12, Hs F

K. Pörtl

E Kolloquien

Besprechung von Examensarbeiten für Diplomanden
2-std., Do 14–16, Zi 130

P. Schunck

Grundstudium (2. – 4. Semester)

Ausbildungsstufe I (nur 2. Semester)

Grammatik II, 2. Sem.

2-std., in 4 Gruppen

A: Di 15–17, Hs 1
B: Di 15–17, Hs 131
C: Di 15–17, Hs F
D: Di 15–17, Hs B

N. N.
G. Weis
S. Kupsch
J. Rathje

Sprechübungen im Sprachlabor II, 2. Sem.

1-std., in 2 Gruppen
A: Mo 14.30–15.15
B: Mi 9–10

J. Picard

Phonetik, 2. Sem.

1-std., in 3 Gruppen
A: Mo 15–16, Hs F
B: Di 16–17, Hs H
C: Di 17–18, Hs H

J. Picard

Textanalyse II, 2. Sem.

1-std., in 2 Gruppen
A und B: Do 14–15, Hs L
C und D: Do 15–16, Hs L

G. Weis

Übersetzungsübungen D-F, gemeinspr. Texte, 2. Sem.

1-std., in 4 Gruppen
A: Mo 10–11, Hs B
B: Di 10–11, Hs A
C: Mo 14–15, Hs H
D: Mo 15–16, Hs H

G. Potonnier
G. Potonnier
D. Stehl
D. Stehl

Übersetzungsübungen F-D, gemeinspr. Texte, 2. Sem.

2-std., in 4 Gruppen
A: Di 10–12, Hs 1
B: Do 10–12, Hs 131
C: Di 17–19, Hs B
D: Mi 10–11, Hs H
Do 15–16, Hs 131

N. N.
G. Weis
S. Kupsch
J. Rathje
J. Rathje

Ausbildungsstufe II (3. und 4. Semester)

Sprechübungen im Sprachlabor III,

1-std., in 2 Gruppen
A: Mo 9–10
B: Mi 16–17

D. Stehl

Textanalyse III, 3./4. Sem. 1-std., Mo 11–12,	Hs H	S. Kupsch
Kommunikationsübung, 3./4. Sem. 1-std., Di 14–15,	Hs F	S. Kupsch
Übersetzungsübungen D-F, Texte aus Literatur und Geschichte, 4. Sem. 2-std., in 2 Gruppen A: Fr 9–11,	Hs F Hs 4	D. Stehl
B: Mi 14–16,		
Übersetzungsübungen F-D, gemeinspr. Texte, 4. Sem. 1-std., in 6 Gruppen A: Di 12–13,	Hs 131	J. Rathje
B: Do 16–17,	Hs 131	J. Rathje
C: Fr 9–10,	Hs 131	M.-F. Westenfelder
D: Fr 10–11,	Hs 131	M.-F. Westenfelder
E: Fr 11–12,	Hs 131	M.-F. Westenfelder
F: Do 10–11,	Hs B	W. Reinecke
Übersetzungsübungen D-F, zur Fachsprache der Wirtschaft, 4. Sem. 1-std., in 3 Gruppen A: Di 15.30–16.15,	Hs J	G. Potonnier
B: Di 16–17,	Hs J	
C: Mi 17–18,	Hs C	
Übersetzungsübungen F-D, zur Fachsprache der Wirtschaft, 4. Sem. 2-std., Mi 11–12, Hs F, Do 14–15, Hs 131		J. Rathje
Übersetzungsübungen D-F, zur Fachsprache des Rechts, 4. Sem. 2-std., Mi 11–13, Hs H		Ë. Charrière
Übersetzungsübungen F-D, zur Fachsprache des Rechts, 4. Sem. 2-std., Mo 16–17, Hs 131, Mi 15–16, Hs A		S. Kupsch
Übersetzungsübungen D-F, zur Fachsprache der Technik, 4. Sem. 2-std., Di 9–10, Hs A, Di 18–19, Hs F		J. Picard
Übersetzungsübungen F-D, zur Fachsprache der Technik, 4. Sem. 2-std., Di 11.30–12.15, Hs B, Mi 11–12, Hs A		H. Klein
Hauptstudium für Übersetzer (ab 5. Semester)		
Mittelstufe I (5. Semester)		
Übersetzungsübungen D-F, Texte aus Literatur und Geschichte 2-std., Di 14–16, Hs 3		R. Charriere
Stegreifübersetzen D-F, Texte aus Literatur und Geschichte 2-std., Mo 10–12, Hs E		D. Stehl
Übersetzungsübungen F-D, Texte aus Literatur und Geschichte 2-std., Di 10–11, Hs B, Do 16–17, Hs B		W. Reinecke
Übersetzungsübungen F-D, Texte aus Literatur und Geschichte (F 2) 2-std., Mo 14–16, Hs 131		S. Kupsch
Übersetzungsübungen D-F, zur Fachsprache der Wirtschaft 2-std., Di 8–9, Hs J, Mi 16–17, Hs A		G. Potonnier
Übersetzungsübungen F-D, zur Fachsprache der Wirtschaft, 5./6. Sem. u. Ex. Kand. 2-std., Di 10–12, Hs C		J. Meinertz
Übersetzungsübungen F-D, zur Fachsprache der Wirtschaft, 5./6. Sem. u. Ex. Kand. (F 2) 2-std., Di 15–17, Hs C		J. Meinertz

Übersetzungsübungen D-F, zur Fachsprache des Rechts, 5./6. Sem. 2-std., Di 16–18, Hs 216	R. Charrière
Übersetzungsübungen F-D, zur Fachsprache des Rechts, 5./6. Sem. und Ex. Kand. 2-std., Do 10–12, Hs C	J. Meinertz
Übersetzungsübungen F-D, zur Fachsprache des Rechts, 5./6. Sem. u. Ex. Kand. (F 2) 2-std., Do 15–17, Hs C	J. Meinertz
Übersetzungsübungen D-F, zur Fachsprache der Technik 2-std., Mo 8–9, 11–12, Hs C	J. Picard
Übersetzungsübungen F-D, zur Fachsprache der Technik 2-std., Mi 14–15.30, Hs J	H. Klein
Übersetzungsübungen D-F, zur Fachsprache der Medizin 1-std., Di 11–12, Hs 216	R. Charrière
Übersetzungsübungen F-D, zur Fachsprache der Medizin 2-std., Di 8.30–10, Hs C	H. Klein
Verhandlungsdolmetschen für Übersetzer I 1-std., Fr 14–15, Hs J	D. Stehl M.-F. Westenfelder
Mittelstufe II (6. Semester)	
Übersetzungsübungen D-F, Texte aus Literatur und Geschichte (auch für Dolmetscher) 2-std., Mi 10.30–12, Hs B	M. Alliez
Stegreifübersetzen D-F, Texte aus Literatur und Geschichte 1-std., Mo 16–17, Hs F	D. Stehl
Übersetzungsübungen D-F, Texte aus Literatur und Geschichte 2-std., Di 9–11, Hs J	R. Charrière
Übersetzungsübungen F-D, Texte aus Literatur und Geschichte 2-std., Di 13–14.30, Hs B	J. Rathje
Übersetzungsübungen F-D, Texte aus Literatur und Geschichte (F 2) 2-std., Mi 17–19, Hs B	W. Reinecke
Übersetzungsübungen D-F, zur Fachsprache der Wirtschaft 2-std., Di 11–12, Hs J, Mi 15–16, Hs E	G. Potonnier
Übersetzungsübungen F-D, zur Fachsprache der Wirtschaft, 5./6. Sem. u. Ex. Kand. 2-std., Di 10–12, Hs C	J. Meinertz
Übersetzungsübungen F-D, zur Fachsprache der Wirtschaft, 5./6. Sem. u. Ex. Kand. (F 2) 2-std., Di 15–17, Hs C	J. Meinertz
Übersetzungsübungen D-F, zur Fachsprache des Rechts, 5./6. Sem. 2-std., Di 16–18, Hs 216	R. Charrière
Übersetzungsübungen F-D, zur Fachsprache des Rechts, 5./6. Sem. und Ex. Kand. 2-std., Do 10–12, Hs C	J. Meinertz
Übersetzungsübungen F-D, zur Fachsprache des Rechts, 5./6. Sem. u. Ex. Kand. (F 2) 2-std., Do 15–17, Hs C	J. Meinertz
Übersetzungsübungen D-F, zur Fachsprache der Technik 2-std., Mo 8–9, 11–12, Hs C	J. Picard
Übersetzungsübungen F-D, zur Fachsprache der Technik 2-std., Mi 14–15.30, Hs J	H. Klein

Übersetzungsübungen D-F, zur Fachsprache der Medizin, 6. Sem. u. Ex. Kand. 2-std., Mo 15–17, Hs J	R. Charrière
Übersetzungsübungen F-D, zur Fachsprache der Medizin 2-std., Di 8.30–10, Hs C	H. Klein
Verhandlungsdolmetschen für Übersetzer I 1-std., Fr 14–15, Hs J	D. Stehl M.-F. Westenfelder
Abschlußstufe (Examenskandidaten)	
Übersetzungsübungen D-F, Texte aus Literatur und Geschichte in 2 Gruppen (auch für Dolmetscher), mit Stegreifübersetzen 2-std., A: Di 15.30–17, Hs G B: Mi 15.30–17, Hs H	M. Alliez
Übersetzungsübungen F-D, Texte aus Literatur und Geschichte 2-std., Mo 9–11, Hs C	S. Kupsch
Übersetzungsübungen F-D, Texte aus Literatur und Geschichte (F 2) mit Stegreifübersetzen 2-std., Di 17–19, Hs A	J. Rathje
Übersetzungsübungen D-F, zur Fachsprache der Wirtschaft 2-std., Mi 9.45–11.15, Hs A	G. Potonnier
Stegreifübersetzen D-F, zur Fachsprache der Wirtschaft 1-std., Mi 18–19, Hs C	D. Stehl
Übersetzungsübungen F-D, zur Fachsprache der Wirtschaft, mit 5./6. Sem. u. Ex. Kand. 2-std., Di 10–12, Hs C	J. Meinertz
Übersetzungsübungen F-D, zur Fachsprache der Wirtschaft, 5./6. Sem. u. Ex. Kand. (F 2) 2-std., Di 15–17, Hs C	J. Meinertz
Übersetzungsübungen D-F, zur Fachsprache des Rechts, mit Stegreifübersetzen 2-std., Mo 11–13, Hs 131	R. Charrière
Übersetzungsübungen F-D, zur Fachsprache des Rechts, 5./6. Sem. u. Ex. Kand. 2-std., Do 10–12, Hs C	J. Meinertz
Übersetzungsübungen F-D, zur Fachsprache des Rechts, 5./6. Sem. u. Ex. Kand. 2-std., Do 15–17, Hs C	J. Meinertz
Übersetzungsübungen D-F, zur Fachsprache der Technik, mit Stegreifübersetzen 1-std., Di 8–9, Hs F	J. Picard
Übersetzungsübungen F-D, zur Fachsprache der Technik 2-std., Mi 14–15.30, Hs J	H. Klein
Übersetzungsübungen D-F, zur Fachsprache der Medizin, mit Stegreifübersetzen 2-std., Mo 15–17, Hs J	R. Charrière
Übersetzungsübungen F-D, zur Fachsprache der Medizin 2-std., Di 8.30–10, Hs C	H. Klein
Verhandlungsdolmetschen für Übersetzer II 1-std., Fr 15–16, Hs J	D. Stehl M.-F. Westenfelder
Exercice de composition française, 2-std., 14-tägl., Mi 9–11, Hs 131	R. Charrière

Dolmetschübungen**Einführung ins Dolmetschen (4. Semester)**

Konsekutiv- und Simultandolmetschen (F 1)
2-std., Do 15.30–17, Dol. I

J. Neff

Konsekutiv- und Simultandolmetschen (F 2)
2-std., Fr 16–17.30, Dol. I

M. L. Hirsch

Hauptstudium für Dolmetscher (ab 5. Semester)**Mittelstufe I (5. Semester)**

Simultandolmetschen D-F
2-std., Di 14–15.30, Dol. I

G. Potonnier

Konsekutivdolmetschen D-F
2-std., Mo 9–11, Dol. I

J. Picard

Simultandolmetschen F-D
2-std., Di 15.30–17, Dol. I

M. L. Hirsch

Konsekutivdolmetschen F-D
2-std., Fr 14.30–16, Dol. I

M. L. Hirsch

Simultandolmetschen F-D, 5./6. Sem. (F 2)
2-std., Fr 8–9.30, Dol. I

J. Neff

Konsekutivdolmetschen F-D (F 2)
2-std., Do 14–15.30, Dol. II

J. Neff

Berichte, 5./6. Sem.
2-std., 14-tägl., n. V.

M.-F. Westenfelder

Mittelstufe II (6. Semester)

Simultandolmetschen D-F
2-std., Di 11.30–13, Dol. II

J. Picard

Konsekutivdolmetschen D-F
4-std., Mo 16–17.30, Dol. I, Mi 10–12, Dol. II

J. Picard

Simultandolmetschen F-D
2-std., Mi 15–17, Dol. I

W. Reinecke

Konsekutivdolmetschen F-D
2-std., Di 11.30–13, Dol. I

W. Reinecke

Simultandolmetschen F-D, 5./6. Sem. (F 2)
2-std., Fr 8–9.30, Dol. I

J. Neff

Konsekutivdolmetschen F-D, 6. Sem. u. Ex. Kand. (F 2)
2-std., Mo 14.15–15.45, Dol. I

H. Klein

Verhandlungsdolmetschen
1-std., Mi 17–18, Hs A

D. Stehl
M.-F. Westenfelder**Abschlußstufe (Examenskandidaten)**

Simultandolmetschen D-F
2-std., Di 17–19, Dol. I

G. Potonnier

Konsekutivdolmetschen D-F
2-std., Mi 8–9.30, Dol. I

G. Potonnier

Simultandolmetschen F-D
2-std., Di 10–11.30, Dol. I

H. Klein

Konsekutivdolmetschen F-D
2-std., Mi 9.30–11, Dol. I

H. Klein

Simultandolmetschen F-D (F 2) 2-std., Fr 9.30–11,	Dol. I	M. L. Hirsch
Konsekutivdolmetschen F-D (F 2) 2-std., Mo 14.15–15.45,	Dol. I	H. Klein
Verhandlungsdolmetschen 1-std., Mo 11–12,	Hs A	H. Klein G. Potonnier
Konferenzdolmetschen 2-std., Fr 11–13,	Dol. I, II u. Aud. max.	J. Neff
Berichte 2-std., 14-tägl., n.V.		M.-F. Westenfelder
Französische Stenographie siehe BÜROWIRTSCHAFTSLEHRE		

SPANISCHE SPRACHE

SPANISCH ALS ERSTE ODER ZWEITE SPRACHE

Vorlesungen

La civilización española en la síntesis de sus estructuras (II) 1-std., Fr 12–13,	Hs F	J. L. Mijares
El regionalismo español 1-std., Di 10–11,	Hs F	J. L. Mijares
Geografía económica de los pueblos sudamericanos 1-std., Mi 15–16,	Hs B	H. Salinas
Typologie des spanischen Theaters 1-std., Di 11–12,	Hs H	K. Pörtl
Geschichte der spanischen und katalanischen Literatur im Überblick 1-std., Di 10–11,	Hs K	K. Illig

Seminare

Seminar für Kandidaten des Dipl.-Dolmetscherexamens 2-std., n.V.		K. Illig
Seminar für Kandidaten des Dipl.-Übersetzerexamens: Textsortenbestimmung als Grundlage der adäquaten Übersetzung 2-std., Do 9.30–11,	Hs 206	M. Betz
Einführung in die Technik des Dolmetschens (ab 5. Sem.) 2-std., Di 9–10, 14.30–15.15, Dol. II		K. Illig J. L. Mijares

Kolloquium

Übersetzungskritik am spanischen Protesttheater 2-std., n.V.		K. Pörtl
---	--	----------

Allgemeine Lehrveranstaltungen

Klausuren (gemeinsprachliche Texte und Aufsatz), ab 4. Sem. 2-std., Mi 19.15–20,	Hs A	Dozenten der span. Abteilung
Besprechung der angefertigten Arbeiten, n.V.		
Hilfsmittelkunde (nur für 3. und 4. Sem.) 1-std., Mi 12.15–13,	Hs A	K. Illig

Grundstudium, Ausbildungsstufe I**2. und 3. Semester****Sprachkursus für Fortgeschrittene, A**

5-std., Mo 11–12.30, Hs J, Mi 16.15–17, Hs B,
Fr 9–10.30, Hs J

J. Römer

Übungen im Sprachlabor

3-std., Mo 10.15–11, Mi 15.15–16, Fr 8.15–9

J. Römer

Sprachkursus für Fortgeschrittene, B

5-std., Mo 14.15–15.45, Hs C, Mi 10.30–11.15, Hs F
Fr 8.30–9.15, 10.15–11, Hs H

H. Elsebach

Übungen im Sprachlabor

3-std., Mo 13.15–14, Mi 11.15–12, Fr 9.15–10

H. Elsebach

Ausbildungsstufe II**4. Semester****Übersetzen gemeinsprachlicher Texte, Sp-D**

2-std., Do 15–17, Hs A

H. Elsebach

Übungen zur Erweiterung und Vertiefung des spanischen Wortschatzes (mit Berücksichtigung von Amerikanismen)

2-std., Mo 14.30–15.15, Di 16–17, Hs 206

H. Salinas

Systematische Repetition der spanischen Grammatik

2-std., Mi 15–16.30, Hs 206

M. Betz

Übersetzen literarischer Texte, Sp-D

2-std., Mi 13.30–15, Hs B

J. Römer

Übersetzen gemeinsprachlicher Texte, D-Sp

2-std., Fr 14–15, 16–17, Hs A

J. L. Mijares

Übersetzen von aktuellen Texten, D-Sp

2-std., Fr 10–12, Hs 206

H. Salinas

Übersetzen literarischer Texte, D-Sp

2-std., Di 17–19, Hs C

H. Salinas

Konversationsübungen über landeskundliche Themen

1-std., Mi 18–19, Hs A

H. Salinas

Hauptstudium**Ab 5. Semester (Spanisch als erste Sprache)****Übersetzen literarischer Texte, Sp-D**

2-std., Mi 8.30–10, Hs H

M. Betz

Übungen zum politischen Wortschatz des Spanischen

1-std., Do 11–12, Hs J

M. Betz

Übersetzen literarischer Texte, D-Sp

1-std., Di 15–16, Hs A

J. L. Mijares

Übersetzen literarischer Texte, D-Sp

3-std., Mo 15–16, Hs B, Mi 10–12, Hs J

H. Salinas

Übersetzen schwieriger Texte, D-Sp

1-std., n.V.

H. Salinas

Stegreifübersetzen für Examenssemester, D-Sp/Sp-D

2-std., n.V.

H. Salinas

Übersetzen literarischer Texte, D-Sp (schriftlich und Stegreif)

1-std., n.V.

J. M. Banzo

Übersetzungsübungen zur Fachsprache der Wirtschaft, Sp-D 2-std., Mo 8.30–10, Hs J	J. Römer
Übersetzungsübungen zur Fachsprache der Wirtschaft, D-Sp 2-std., Di 16–17, Fr 13–14, Hs A	J. L. Mijares
Übersetzungsübungen zur Fachsprache des Rechts, D-Sp 2-std., Di 17–19, Hs 206	J. M. Banzo
Übersetzungsübungen zur Fachsprache der Technik, D-Sp 2-std., Di 11.15–12.45, Hs A	K. Illig
Übersetzungsübungen zur Fachsprache der Medizin, D-Sp 2-std., Di 19–21, Hs 206	J. M. Banzo
Ab 5. Semester (Spanisch als erste und zweite Sprache)	
Besprechung von landeskundlichen Themen zur mündlichen Prüfung 1-std., Fr 15–16, Hs A	J. L. Mijares
Linguistische Übungen zu den iberoromanischen Sprachen: Einführung in die spanische Sprachwissenschaft 2-std., Fr 11–12.30, Hs B	M. Betz
Übersetzen historisch-literarischer Texte, Sp-D 2-std., Mi 17–18.30, Hs J	J. Römer
Übersetzen von Texten aus Literatur und Geschichte und kritische Betrachtung von deutschen veröffentlichten Übersetzungen aus dem Spanischen 2-std., Do 14–15.30, Hs J	J. M. Banzo
Übersetzungsübungen zur Fachsprache des Rechts, Sp-D 2-std., Mi 17–18.30, Hs F	H. Elsebach
Übersetzungsübungen zur Fachsprache des Rechts, Sp-D (für Examenssemester) 1-std., Mi 13–13.45, Hs F	H. Elsebach
Übersetzungsübungen zur Fachsprache der Medizin, Sp-D 2-std., Do 17–18.30, Hs F	H. Elsebach
Übersetzungsübungen zur Fachsprache der Medizin, Sp-D (für Examenssemester) 1-std., Fr 11–12, Hs H	H. Elsebach
Übersetzungsübungen zur Fachsprache der Technik, Sp-D 2-std., Fr 10.30–12, Hs J	J. Römer
Übersetzungsübungen zur Fachsprache der Technik, Sp-D (für Examenssemester) 1-std., Do 10–11, Hs H	K. Illig
Stegreifübersetzungen, Sp-D 1-std., Do 13–14, Hs J	J. M. Banzo
Ab 5. Semester (Spanisch als zweite Sprache)	
Konversationsübungen anhand landeskundlicher Probleme 1-std., Di 16–17, Hs 13	J. M. Banzo
Übersetzen leichterer Texte, Sp-D 1-std., Mi 13–14, Hs C	M. Betz
Übungen zur Wortbildungslehre des Spanischen 1-std., Mi 14–15, Hs C	M. Betz
Übersetzen schwieriger Texte, Sp-D 1-std., Fr 9–10, Hs H	M. Betz
Übersetzen literarischer Texte, D-Sp 1-std., Fr 10–11, Hs A	J. L. Mijares

Stegreifübersetzen für Examenskandidaten, Sp-D 1-std., Fr 10–11, Hs G	M. Betz
Ausgewählte Kapitel aus der spanischen Grammatik, erläutert anhand von Übersetzungen 1-std., Mo 15–16, Hs 206	J. M. Banzo
Übersetzungsübungen zur Fachsprache der Wirtschaft (in 2 Gruppen), Sp-D, nur F 2 2-std., Do 16–18, Hs L	M. Betz
Übersetzungsübungen zur Fachsprache der Wirtschaft, Sp-D, nur (F 2) (Examenssemester) 1-std., Mi 10–11, Hs L	M. Betz

**Ab 5. Semester für Dipl.-Dolmetscher
(Spanisch als erste und/oder zweite Sprache)**
(siehe auch Seminare)

Stegreifübersetzungen, Sp-D 1-std., Mo 14–15, Hs B	J. M. Banzo
Verhandlungsdolmetschen (F 2 zugelassen) 1-std., Do 8.30–9.15, Hs B	J. M. Banzo K. Illig
Konsekutivdolmetschen, Sp-D (F 1 und F 2) 1-std., Mi 11.30–12.15, Dol. II	K. Illig
Konsekutivdolmetschen, D-Sp 1-std., n. V.	J. L. Mijares
Konsekutivdolmetschen, D-Sp (für Examenssemester) 1-std., n. V.	J. L. Mijares
Redaktion von Berichten, Sp-D (F 1 und F 2) 1-std., Mi 10.45–11.30, Hs 206	K. Illig
Simultandolmetschen, Sp-D 2-std., Mo 10–12, Dol. I	J. M. Banzo
Simultandolmetschen, Sp-D 1-std., Do 9.30–10.15, Dol. II	K. Illig J. M. Banzo

KATALANISCHE SPRACHE

Einführung ins Katalanische 1-std., n. V.	K. Illig
--	----------

PORTUGIESISCH ALS ERSTE UND ZWEITE SPRACHE
(nur für Dipl.-Übersetzer)

(Tag, Zeit und Hörsaal werden nach Vereinbarung festgelegt)

Vorlesung

A idade entre os 20 e os 30 anos. Uma sondagem na ficção portuguesa contemporânea 1-std.	A. Santos
--	-----------

Proseminar

Textvergleich und Sprachanalyse von portugiesisch-deutschen Literaturübersetzungen (3./4. Sem.) 2-std.,	H. J. Schaeffer
---	-----------------

Kolloquium

Portugalkundliches Kolloquium für Examenskandidaten
1-std.

A. Santos

Ausbildungsstufe I**1. Semester**

Einführungskurs
5-std.

A. Santos

2. Semester

Kursorische Lektüre mit Übungen zur Syntax
1-std.,

A. Santos

Phono- und morphologische Merkmale des Portugiesischen
1-std.

A. Santos

Übersetzen P-D
2-std.

H. J. Schaeffer

Systematische Grammatik
2-std.

H. J. Schaeffer

Ausbildungsstufe II**3. und 4. Semester**

Texte zeitgenössischer Autoren mit Übungen zum Wortschatz
2-std.

A. Santos

Übersetzen D-P
1-std.

A. Santos

Übersetzen P-D
2-std.

H. J. Schaeffer

Wiederholgrammatik
1-std.

H. J. Schaeffer

Hauptstudium**ab 5. Semester**

Übersetzen gemeinsprachlicher Texte, D-P
2-std.

A. Santos

Übersetzungsübungen zur Fachsprache der Wirtschaft, D-P
2-std.

A. Santos

Übersetzen gemeinsprachlicher Texte, P-D
2-std.

H. J. Schaeffer

Übersetzen gemeinsprachlicher Texte, P-D (Examenskandidaten)
2-std.

H. J. Schaeffer

Übersetzen von Fachtexten (Wirtschaft), P-D
1-std.

H. J. Schaeffer

Stegreifübersetzen, P-D
1-std.

H. J. Schaeffer

Klausuren
2-std., 14-tägl.

A. Santos
H. J. Schaeffer

ITALIENISCH ALS ERSTE UND ZWEITE SPRACHE**Vorlesungen**

- Problemi dell'industrializzazione dell'Italia Meridionale
(für Italienisch als zweite Sprache), ab 4. Sem. D. v. Bubnoff
1-std., Fr 10–11, Hs L
- Collocazione ed analisi di due opere dell'800 dedicate all'infanzia:
"Cuore" di Edmondo De Amicis e "Pinocchio" di Carlo Collodi, G. Gilmozzi
ab 4. Sem.
1-std., Mo 11–12, Hs G
- L'Italia contemporanea: Economia e classi sociali dopo il 1945, G. Gilmozzi
ab 4. Sem.
1-std., Di 16–17, Hs L

Proseminar

- Übungen zu modernen süditalienischen Erzählern: Tomasi di Lampedusa, G. Gilmozzi
Vitaliano Brancati, Elio Vittorini, ab 3. Sem.
2-std., Di 10–12, Hs G

Seminare

- Seminar für Kandidaten der Diplom-Dolmetscher-Prüfung, 5. Sem. D. v. Bubnoff
2-std., Do 10.45–12.15, Hs 216
- Seminar für Kandidaten der Diplom-Übersetzer-Prüfung, 5. Sem. A. Pohle
2-std., Mo 8.30–10, Hs E

Grundstudium**Ausbildungsstufe I**

- Einführung ins Italienische (II) A. Pohle
6-std., Mo 13–14.30, Hs J, Fr 8–9.30, Hs G G. Gilmozzi
Fr 10–11, SL, Fr 12–13, Hs 216 G. Gilmozzi
D. v. Bubnoff
- Gemeinsprachliche Übersetzungsübungen, D-I D. v. Bubnoff
1-std., Do 14–15, Hs 216

Ausbildungsstufe II

- Probleme der italienischen Syntax G. Gilmozzi
2-std., Mo 9–10, Hs L, Di 9–10, Hs G
- Praktische Übungen G. Gilmozzi
1-std., Mo 15–16, Hs G
- Gemeinsprachliche Übersetzungsübungen, D-I G. Gilmozzi
1-std., Mo 16–17, Hs G
- Gemeinsprachliche Übersetzungsübungen, I-D, A. Pohle
1-std., Mo 10–11, Hs J
- Gemeinsprachliche Übersetzungsübungen, I-D, (nur für Studierende S. Schättle-Hug
mit Italienisch als Muttersprache)
1-std., Mi 11.30–12.15, Hs 216

HAUPTSTUDIUM FÜR ÜBERSETZER**Mittelstufe I und II**

- Gemeinsprachliche Übersetzungsübungen, D-I D. v. Bubnoff
1-std., Mi 10–10.45, Hs M

Gemeinsprachliche Übersetzungsübungen, I-D 1-std., Di 14–15, Hs C	A. Pohle
Gemeinsprachliche Übersetzungsübungen, I-D, 1-std., Fr 9–10, Hs L	A. Pohle
Gemeinsprachliche Übersetzungsübungen, I-D, (nur für Studierende mit Italienisch als Muttersprache) 2-std., Mi 17–18.30, Hs E	J. Westenfelder
Übersetzungsübungen, D-I, (Stegreifübersetzen) 1-std., Di 15–16, Hs 216	G. Gilmozzi
Übersetzungsübungen, I-D, (aktuelle Texte mit Stegreifübersetzen) 1-std., Mi 10.45–11.30, Hs 216	S. Schättle-Hug
Übersetzungsübungen, I-D, (aktuelle Texte mit Stegreifübersetzen) 1-std., Mo 14–15, Hs 216	S. Schättle-Hug
Übersetzungsübungen zur Fachsprache des Rechts, D-I 1-std., Do 13.30–14.15, Hs 216	D. v. Bubnoff
Übersetzungsübungen zur Fachsprache des Rechts, I-D 1-std., Di 13–14, Hs C	A. Pohle
Übersetzungsübungen zur Fachsprache der Wirtschaft, D-I 1-std., Mi 11.30–12.15, Hs E	D. v. Bubnoff
Übersetzungsübungen zur Fachsprache der Wirtschaft, I-D 1-std., Mo 12–12.45, Hs 216	S. Schättle-Hug
Übersetzungsübungen zur Fachsprache der Wirtschaft, I-D 1-std., Mo 13.30–14.15, Hs 216	S. Schättle-Hug
Aufsatzübungen 1-std., Fr 11–12, Hs 216	D. v. Bubnoff
Abschlußstufe	
Gemeinsprachliche Übersetzungsübungen, D-I 1-std., Mo 12–13, Hs G	G. Gilmozzi
Gemeinsprachliche Übersetzungsübungen, I-D 1-std., Di 11–12, Hs 206	A. Pohle
Gemeinsprachliche Übersetzungsübungen, I-D 1-std., Fr 12–13, Hs C	A. Pohle
Gemeinsprachliche Übersetzungsübungen, I-D (nur für Studierende mit Italienisch als Muttersprache) 2-std., Mi 17–18.30, Hs E	J. Westenfelder
Übersetzungsübungen D-I, (Stegreifübersetzen) 1-std., Di 15–16, Hs 216	G. Gilmozzi
Übersetzungsübungen, I-D (aktuelle Texte mit Stegreifübersetzen) 1-std., Mi 10.45–11.30, Hs 216	S. Schättle-Hug
Übersetzungsübungen, I-D (aktuelle Texte mit Stegreifübersetzen) 1-std., Mo 14–15, Hs 216	S. Schättle-Hug
Übersetzungsübungen zur Fachsprache des Rechts, D-I 1-std., Do 12–13, Hs 216	D. v. Bubnoff
Übersetzungsübungen zur Fachsprache des Rechts, I-D 1-std., n.V.	A. Pohle
Übersetzungsübungen zur Fachsprache der Wirtschaft, D-I 1-std., Mi 12–13, Hs 216	D. v. Bubnoff
Übersetzungsübungen zur Fachsprache der Wirtschaft, I-D 1-std., Mo 10–11, Hs 216	S. Schättle-Hug

Übersetzungsübungen zur Fachsprache der Wirtschaft, I-D 1-std., Fr 11–12, Hs C	A. Pohle
Übersetzungsübungen zur Fachsprache der Technik, D-I 1-std., Di 14–15, Hs 216	G. Gilmozzi
Übersetzungsübungen zur Fachsprache der Technik, I-D 1-std., Mi 10–10.45, Hs 216	S. Schättle-Hug
Übersetzungsübungen zur Fachsprache der Technik, I-D 1-std., Mo 15–16, Hs 216	S. Schättle-Hug
Aufsatzübungen 1-std., Fr 11–12, Hs 216	D. v. Bubnoff
Verhandlungsdolmetschen 1-std., Fr 14–15, Hs H	D. v. Bubnoff A. Pohle

Hauptstudium für Dolmetscher

Mittelstufe I

Einführung ins Dolmetschen 1-std., Fr 13–14, Dol. II	D. v. Bubnoff
Konsekutivdolmetschen, I-D 1-std., Mo 12–12.45, Dol. I	A. Pohle
Simultandolmetschen, I-D 1-std., Mo 11–11.45, Doi. II, Kab. 10	S. Schättle-Hug

Mittelstufe II

Konsekutivdolmetschen, I-D 1-std., Mi 8–9, Dol. II	S. Schättle-Hug
Simultandolmetschen, I-D 1-std., Mo 12.45–13.30, Dol. II	S. Schättle-Hug
Verhandlungsdolmetschen 1-std., Fr 14–15, Hs H	D. v. Bubnoff A. Pohle

Abschlußstufe

Konsekutivdolmetschen, D-I 1-std., Mi 13.45–14.30, Dol. II	D. v. Bubnoff
Konsekutivdolmetschen, I-D 1-std., Mi 9–10, Dol. II	S. Schättle-Hug
Konsekutivdolmetschen, I-D 1-std., Mo 16.30–17.15, Dol. II, Kab. 10	S. Schättle-Hug
Simultandolmetschen, D-I 1-std., Do 10–10.45, Dol. I	D. v. Bubnoff
Simultandolmetschen, I-D 1-std., Mi 13–13.45, Dol. II	S. Schättle-Hug
Simultandolmetschen, I-D 1-std., Mo 17–18, Dol. II	S. Schättle-Hug
Berichte 2-std., n. V.	S. Schättle-Hug
Berichte 1-std., n. V.	S. Schättle-Hug
Verhandlungsdolmetschen 1-std., Fr 14–15, Hs H	D. v. Bubnoff A. Pohle

SLAVISCHE SPRACHEN UND KULTUREN**RUSSISCH ALS ERSTE SPRACHE****Vorlesungen**

Zur russischen Geistesgeschichte: Leo Tolstoj, Dichter und Denker. 1.–6. Sem., 1-std., Di 10–11, SR 228	R. Rössler
Istorija ruskoj literatury: Ot romantizma k realizmu, ab 4. Sem. 1-std., Do 11–12, SR 228	R. Rössler
Phonetik und Orthoepie der russischen Sprache. 1.–2. Sem. 1-std., Do 14–15, SR 228	M. Kober
Geschichte des vorrevolutionären Rußlands. 1.–6. Sem. 1-std., Mo 12–13, Hs C	M. Kober
Obščestvennyj stroj SSSR. 4.–6. Sem. 1-std., Di 16–17, SR 228	S. Mawrizki
Istorija SSSR. 4.–6. Sem. 1-std., Mi 9–10, SR 228	S. Mawrizki
Istorija dorevoljucionnoj Rossii. 3.–6. Sem. 1-std., Do 10–11, SR 228	G. Kobro

Proseminar

Landeskundliches Proseminar. 4. Sem. 2-std., n.V.	N. N.
--	-------

Seminare

Seminar für Kandidaten der Diplomübersetzerprüfung: Russisch-deutsche Übersetzungen aus Literatur und Geistesgeschichte (mit Anleitung zur Erarbeitung einer gemeinsprachlichen Terminologiekartei, ab 5. Sem. 2-std., Mo 10–12, SR 228	M. Kober
Seminar für Kandidaten der Diplomdolmetscherprüfung, ab 5. Sem. 1-std., Do 10–11, Hs L	R. Rössler
Übersetzungsübungen R-D, Zeitungstexte. 3.–4. Sem. 2-std., Di 14–16, Hs M	M. Kober
Lektüre leichter Texte (mit Hilfsmittelkunde). 3.–4. Sem. 2-std., Di 11–12.30, Hs M	M. Kober
Phraseologische Übungen. 3.–4. Sem. 1-std., Fr 16–17, Hs E	K. Ellermeier
Sprechfertigungsübungen. 4. Sem. 1-std., Di 9–10, Hs E	M. Kober
Einführung in die Wirtschaftsterminologie. 4. Sem. 1-std., Do 16–17, Hs E	S. Mawrizki
Einführung in die juristische Terminologie. 4. Sem. 1-std., Di 11–12, Hs 3	S. Heimerl
Einführung in die technische Terminologie. 4. Sem. 1-std., Fr 13–14, Hs E	P. Ruppert
Einführung in das Verhandlungsdolmetschen. 4. Sem. 2-std., Mi 13–15, Hs A	A. König G. Kobro
Einführung in das Konsekutivdolmetschen R-D. 4. Sem. 2-std., n.V. (auch für F 2)	P. Ruppert

- Einführung in das Abfassen schriftlicher Berichte. 4. Sem. P. Ruppert
 2-std., n.V. (auch für F 2)
- Einführung in das Simultandolmetschen R-D. 4. Sem. P. Ruppert
 2-std., n.V. (auch für F 2)

Hauptstudium

- Übersetzungsübungen R-D mit Klausuren zur Fachsprache der S. Mawrizki
 Wirtschaft. 4.-6. Sem.
 2-std., Do 13-14.30, Hs E
- Übersetzungsübungen R-D mit Klausuren zur Fachsprache des S. Heimerl
 Rechts. 4.-6. Sem.
 2-std., Di 13-14.30, Hs G
- Übersetzungsübungen R-D mit Klausuren zur Fachsprache der Technik. P. Ruppert
 4.-6. Sem.
 2-std., n.V. (auch für F 2)
- Übersetzungsübungen D-R, gemeinsprachliche Texte. 5.-6. Sem. G. Kobro
 2-std., Fr 14-15.30, Hs L
- Stegreifübersetzen D-R, 5.-6. Sem. G. Kobro
 1-std., Fr 13-14, Hs L

Hauptseminar

- Vorrevolutionäre literarische Manifeste. ab 5. Sem. R. Rössler
 2-std., Di 11-12.30, SR 228

Kolloquien

- Besprechung von Arbeitsentwürfen (für Diplomanden) R. Rössler
 1-std., n.V.
- Kolloquium für Examenskandidaten R. Rössler
 2-std., Mo 10-12, SR 227
- Kolloquium zur Vorlesung „Obščestvennyj stroj SSSR“ S. Mawrizki
 2-std., Di 17-19, Hs G

Grundstudium

- Grundlehrgang II, 2. Sem. K. Ellermeier
 12-std., Mo 8-10, Hs M, Do 9-10, SL
 Mo 10-11, SL, Do 10-12, Hs M
 Di 8-10, Hs M, Fr 13-16, Hs M
 Di 11-12, SL
- Laborübung zur Vorlesung "Phonetik und Orthoepie der russischen M. Kober
 Sprache". 1.-2. Sem.
 2-std., Do 15-17, SL
- Sprechfertigungsübungen. 3. Sem. M. Kober
 1-std., Do 13-14, Hs B
- Übersetzungsübungen, gemeinsprachliche Texte, Russisch-Deutsch. P. Ellermeier
 3.-4. Sem.
 2-std., Mo 11-12.30, Hs B
- Übersetzungsübungen, gemeinsprachliche Texte, Deutsch-Russisch S. Mawrizki
 3.-4. Sem.
 2-std., Mi 10-12, SR 228
- Aufsätze über allgemeine Themen. 3.-4. Sem. G. Kobro
 2-std., Do 8-10, Hs H
- Grammatik. 3.-4. Sem. A. König
 2-std., Mi 15-17, Hs C

Sprechfertigungsübungen, 5.–6. Sem. 1-std., Di 11–12, Hs 2	G. Kobro
Grammatik, 5.–6. Sem. 2-std., Mo 13–14, Hs A, Do 16–17, Hs G	A. König
Landeskundliche Aufsätze, 5.–6. Sem., 2-std., Do 14.30–16, Hs E	S. Mawrizki
Übersetzungsübungen D-R mit Klausuren zur Fachsprache der Wirtschaft. 5.–6. Sem. 2-std., Di 14.30–16, Hs L	S. Mawrizki
Übersetzungsübungen D-R mit Klausuren zur Fachsprache des Rechts. 5.–6. Sem., 2-std., Mi 15–17, SR 228	S. Heimerl
Übersetzungsübungen D-R mit Klausuren zur Fachsprache der Technik. 5.–6. Sem., 2-std., Mi 10–12, Hs G	P. Ruppert
Verhandlungsdolmetschen. 5.–6. Sem., 2-std., Di 8–10, Hs L	G. Kobro A. König
Konsekutivdolmetschen R-D, 5.–6. Sem. 2-std., n.V.	P. Ruppert
Schriftliche Berichte, 5.–6. Sem. 2-std., n.V.	P. Ruppert
Simultandolmetschen R-D. 5.–6. Sem. 2-std., n.V.	P. Ruppert
Konsekutivdolmetschen D-R. 5.–6. Sem. 2-std., n.V.	P. Ruppert
Konferenzdolmetschen. 2-std., Fr 11–13, Dol. I u. Aud. max.	G. Kobro P. Ruppert

RUSSISCH ALS ZWEITE SPRACHE

Grundstudium

Grundlehrgang II, 2. Sem. 12-std., Mo 15.30–17, Hs A, Mo 17–18, SL, Mi 17–18, SL, Mi 18–20, Hs M, Do 17–18, SL, Do 18–20, Hs L, Fr 8–11, Hs M	P. Ellermeier
Grundlehrgang III, 3. Sem. 6-std., Mo 14–16, Hs M, Mi 17–18, SL, Mi 18–19, Hs L, Do 17–19, Hs G	A. König
Übersetzungsübungen, gemeinsprachliche Texte, Russisch-Deutsch. 3.–4. Sem., 2-std., Mi 19–20, Hs L, Do 19–20, Hs G	A. König
Schwierigkeiten beim Übersetzen R-D (mit Hilfsmittelkunde). 3.–4. Sem. 1-std., Fr 11–12, Hs E	P. Ellermeier
Übersetzungsübungen R-D, Wirtschaftstexte. 4. Sem. 1-std., Mi 16–17, Hs L	P. Ellermeier
Einführung in das Konsekutivdolmetschen R-D. 4. Sem. 2-std., n.V. (auch für F 1)	P. Ruppert
Einführung in das Abfassen schriftlicher Berichte. 4. Sem. 2-std., n.V. (auch für F 1)	P. Ruppert
Einführung in das Simultandolmetschen R-D 2-std., n.V. (auch für F 1)	P. Ruppert

Hauptstudium

Sprechfertigungsübungen. 4.–6. Sem. 1-std., Fr 10–11, Hs 216	G. Kobro
Übersetzungsübungen R-D mit Klausuren zur Fachsprache des Rechts. 4.–6. Sem. 2-std., Mi 17–19, Hs G	S. Heimerl
Übersetzungsübungen R-D mit Klausuren zur Fachsprache der Wirtschaft. 4.–6. Sem. 2-std., Mo 14–15.30, Hs L	P. Ellermeier
Übersetzungsübungen R-D mit Klausuren zur Fachsprache der Technik. 4.–6. Sem. 2-std., n. V. (auch für F 1)	P. Ruppert
Übersetzungsübungen R-D, gemeinsprachliche Texte (mit Anleitung zur Erarbeitung einer gemeinsprachlichen Terminologiekartei) 5.–6. Sem. 2-std., Mo 16–18, Hs B	A. König
Landeskundliches Kolloquium. 5.–6. Sem. 2-std., Do 17–19, Hs M	G. Kobro
Konsekutivdolmetschen R-D. 5.–6. Sem. 2-std., n. V. (auch für F 1)	P. Ruppert
Schriftliche Berichte. 5.–6. Sem. 2-std., n. V. (auch für F 1)	P. Ruppert
Simultandolmetschen R-D. 5.–6. Sem. 2-std., n. V. (auch für F 1)	P. Ruppert
Konferenzdolmetschen 2-std., Fr 11–13, Dol. I und Aud. max.	P. Ruppert G. Kobro

POLNISCH ALS ZWEITE SPRACHE**Vorlesung**

Polnische Landeskunde 1-std., n. V.	S. Heimerl
--	------------

Übungen

Grundlehrgang 2-std., n. V.	S. Heimerl
Übersetzungsübungen Pol-D, gemeinsprachliche Texte (mit Anleitung zur Erarbeitung einer gemeinsprachlichen Terminologiekartei) 2-std., n. V.	K. Ellermeier
Übersetzungsübungen D-Pol, gemeinsprachliche Texte 2-std., n. V.	S. Heimerl
Zeitungstexte D-Pol, Pol-D 2-std., n. V.	S. Heimerl
Einführung in die juristische Terminologie 1-std., n. V.	S. Heimerl
Einführung in die Wirtschaftsterminologie 1-std., 14-tägl., n. V.	K. Ellermeier
Phraseologische Übungen 1-std., 14-tägl., n. V.	K. Ellermeier
Übersetzungsübungen mit Klausuren zur Fachsprache des Rechts D-Pol, Pol-D 2-std., n. V.	S. Heimerl

Übersetzungsübungen mit Klausuren zur Fachsprache der Wirtschaft
D-Pol, Pol-D
2-std., n.V. K. Ellermeier

SERBOKROATISCH

Serbokroatisch für Fortgeschrittene
2-std., n.V. H.-J. Bäse

ARABISCHE SPRACHE

ARABISCH ALS ERSTE UND ZWEITE SPRACHE

Vorlesungen

Die Blütezeit der arabisch-islamischen Kultur, ab 1. Sem.
2-std., n.V. H.-R. Singer

Landeskunde der arabischen Staaten: Der Maghreb (II.), ab 1. Sem.
2-std., n.V. H.-R. Singer

Die islamischen Grundpflichten (arkān al-islām), 1. Sem.
1-std., Mi 17–18, Hs L M. Forstner

Nuzum al-ḥukm wal-ahzāb fi l-ʿālam al-ʿarabi al-yaum
(Regierungssysteme und Parteien in der heutigen arabischen Welt)
1-std., n.V. S. M. Rizk

Proseminar

Moderne arabische Fachliteratur (Geschichte, Kulturgeschichte,
Geographie), ab 4. Sem.
2-std., n.V. H.-R. Singer

Seminare

Seminar für Kandidaten der Diplom-Übersetzer-Prüfung
2-std., n.V. H.-R. Singer

Seminar für Kandidaten der Diplom-Übersetzer-Prüfung,
Grammatikalische und Syntaktische Übersetzungsprobleme
anhand schwieriger Texte, ab 5. Sem.
1-std., n.V. S. M. Rizk

Kolloquium

Kolloquium zur Vorlesung: "Nuzum al-ḥukm", ab 5. Sem.
1-std., n.V. S. M. Rizk

Übungen

Einführung in die Terminologie der arabischen Rechtssprache (Arbeits-
recht), ab 5. Sem.
2-std., n.V. M. Forstner

Einführung in die arabische Sprache der Gegenwart (II), 2. Sem.
4-std., n.V. L. Kropfisch

Sprechübungen im Sprachlabor für Anfänger. 2. Sem.
1-std., n.V. S. M. Rizk

Übungen zur arabischen Grammatik. 2. Sem.
1-std., n.V. S. M. Rizk

Konversationsübungen (II) über landeskundliche Themen, 2. Sem.
1-std., n.V. S. M. Rizk

Gemeinsprachliche Übersetzungsübungen mit Klausuren D-A, 4. Sem., (leichtere Texte) 1-std., n.V.	S. M. Rizk
Konversationsübungen über landeskundliche Themen, ab 4. Sem. 1-std., n.V.	S. M. Rizk
Abfassen arabischer Briefe, ab 5. Sem. 1-std., n.V.	S. M. Rizk
Landeskundliche Aufsatzübungen, ab 5. Sem. 1-std., n.V.	S. M. Rizk
Gemeinsprachliche Übersetzungsübungen mit Klausuren D-A, 5. Sem., (allgemeine Texte) 1-std., n.V.	S. M. Rizk
Fachsprachliche Übersetzungsübungen mit Klausuren D-A, Oberstufe ab 5. Sem., (Wirtschaft) 1-std., n.V.	S. M. Rizk
Fachsprachliche Übersetzungsübungen mit Klausuren D-A, Oberstufe ab 5. Sem., (Recht) 1-std., n.V.	S. M. Rizk
Ägyptisch-Arabisch, ab 5. Sem. 1-std., n.V.	S. M. Rizk
Aufbaukurs: Übersetzungen mit grammatikalischen Analysen, A-D, 4. Sem. 3-std., n.V.	L. Kropfitsch
Gemeinsprachliche Übersetzungsübungen mit Klausuren A-D, 6. Sem., (allgemeine Texte) 1-std., n.V.	L. Kropfitsch
Fachsprachliche Übersetzungsübungen mit Klausuren A-D, 6. Sem., (Wirtschaft) 1-std., n.V.	L. Kropfitsch
Gemeinsprachliche Übersetzungsübungen mit Klausuren A-D, Examenskandidaten (Allgemeine Texte) 1-std., n.V.	L. Kropfitsch
Fachsprachliche Übersetzungsübungen mit Klausuren A-D, Examens- kandidaten (Wirtschaft) 1-std., n.V.	L. Kropfitsch
Stegreifübersetzungsübungen, Examenskandidaten 1-std., n.V.	L. Kropfitsch
Nachrichtensendungen 1-std., n.V.	L. Kropfitsch
Übersetzungsübungen für arabische Studenten	
Gemeinsprachliche Übersetzungsübungen mit Klausuren A-D, Unterstufe, (allgemeine Texte) 1-std., n.V.	L. Kropfitsch
Gemeinsprachliche Übersetzungsübungen mit Klausuren A-D, Mittelstufe, (allgemeine Texte) 1-std., n.V.	L. Kropfitsch
Fachsprachliche Übersetzungsübungen mit Klausuren A-D, Mittelstufe, (Wirtschaft) 1-std., n.V.	L. Kropfitsch
Gemeinsprachliche Übersetzungsübungen mit Klausuren A-D, Examenskandidaten, (allgemeine Texte) 1-std., n.V.	L. Kropfitsch

Fachsprachliche Übersetzungsübungen mit Klausuren A-D, Examenkandidaten, (Wirtschaft) 1-std., n. V.	L. Kropfisch
Gemeinsprachliche Übersetzungsübungen mit Klausuren D-A, Unterstufe, (allgemeine Texte) 1-std., n. V.	S. M. Rizk
Gemeinsprachliche Übersetzungsübungen mit Klausuren D-A, Mittelstufe, (allgemeine Texte) 1-std., n. V.	S. M. Rizk
Fachsprachliche Übersetzungsübungen mit Klausuren D-A, Mittelstufe, (Recht) 1-std., n. V.	S. M. Rizk
Gemeinsprachliche Übersetzungsübungen mit Klausuren D-A, Oberstufe, (allgemeine Texte) 1-std., n. V.	S. M. Rizk

BÜROWIRTSCHAFTSLEHRE

Einführung in die doppelte Buchführung I: Verbuchen einfacher Geschäftsvorfälle und Abschlüsse 2-std., Fr 15–16.30, Hs B	H. Sattel
Terminologie, Sach- und Rechtsgrundlagen der Wirtschaftskorrespondenz, II: Texte im Außenhandel, mit Übungen an Diktiergeräten 2-std., Fr 12.30–14, Hs B	H. Sattel
Der Wirtschaftsteil von Tageszeitungen: Vergleich von wirtschaftswissenschaftlichen Theorien und wirtschaftlicher Pragmatik 1-std., Mo 10–11, Hs A	H. Sattel

STENOGRAPHIE

Intensivkurse der deutschen Kurzschrift für Anfänger 2-std., Mo 8–9, Hs A, Mi 8–9, Hs A	H.-J. Bäse
Deutsche Stenografie, II. Ausbildungsstufe (Fortbildung I), mit Diktatübungen nach Tonband 2-std., Di 8–9, Hs A, Do 8–9, Hs A	H.-J. Bäse
Deutsche Stenografie, IV. Ausbildungsstufe (Praxis der Verkehrschrift), mit Diktatübungen nach Tonband 2-std., n. V.	H.-J. Bäse
Deutsche Stenografie, VI. Ausbildungsstufe (Eilschrift II), mit Diktatübungen nach Tonband 1-std., n. V.	H. Sattel
Deutsche Stenografie, VIII. Ausbildungsstufe (Praxis der Eilschrift), mit Diktatübungen nach Tonband (Ziel 160 – 180 Silben) 1-std., n. V.	H. Sattel
Deutsche Stenografie, Redeschrift 2-std., n. V.	H.-J. Bäse
Englische Stenografie, I. Ausbildungsstufe (Einführung an Texten der Wirtschaftskorrespondenz) 1-std., Mo 9–10, Hs A	H.-J. Bäse
Englische Stenografie, III. Ausbildungsstufe (Ziel 80 – 100 Silben, Texte der Wirtschaftskorrespondenz) 1-std., n. V.	H.-J. Bäse

Französische Stenografie, I. Ausbildungsstufe (Einführung an Texten der Wirtschaftskorrespondenz) 1-std., Mo 12–13, Hs H	H. Sattel
Französische Stenografie, III. Ausbildungsstufe (Texte der Wirtschaftskorrespondenz) 1-std., n.V.	H. Sattel
Spanische Stenografie, I. Ausbildungsstufe (Einführung an Texten der Wirtschaftskorrespondenz) 1-std., n.V.	H. Sattel
Russische Stenografie, II. Ausbildungsstufe 1-std., n.V.	H.-J. Bäse

MASCHINENSCHREIBEN

Maschinenschreiben für Anfänger, in 3 Gruppen, (Vor Anmeldung erforderlich) Gr. A: Mo 9.30–10.15, jeweils Maschinenschreibsaal Gr. B: Mo 11–12, Gr. C: Fr 14–15,	T. Wegner T. Wegner H. Sattel
Maschinenschreiben für weniger Fortgeschrittene, in 2 Gruppen (Vor Anmeldung erforderlich) Gr. A: Mo 10–11, jeweils Maschinenschreibsaal Gr. B: Fr 11–12,	T. Wegner H. Sattel
Maschinenschreiben für weiter Fortgeschrittene 1-std., Mo 12–12.45, Maschinenschreibsaal	T. Wegner
Praxis des Maschinenschreibens: Übungen zur Erhöhung der Schreibsicherheit und -schnelligkeit 1-std., Di 18–19, Maschinenschreibsaal	H.-J. Bäse

24. Fachbereich Kunsterziehung

Anschrift: Postfach 3980, Am Taubertsberg 6, 65 Mainz

Dekan: Prof. H. Volz (geschäftsführend), Sprechzeit: Mi 10–12, Am Taubertsberg 6, R 136, Tel. 39/21 22

Dekanat: Gertraud Kretzler, Sprechzeiten: Mo–Fr 7.30–12.30, Am Taubertsberg 6, R 136, Tel. 39/21 22

Informationen für Studierende

STUDIENFACH: Kunsterziehung

STUDIENABSCHLUSSMÖGLICHKEITEN

Staatsprüfung für das Lehramt an Realschulen; Staatsprüfung für das Lehramt an Gymnasien.

ZULASSUNGSBESCHRÄNKUNGEN

Voraussichtlich können keine Neuzulassungen erfolgen.

FACHBEREICHSBIBLIOTHEK

Am Taubertsberg 6, R 126, Öffnungszeiten: Mo–Do, 9.30–12, 14–17.45, Fr 9.30–12.30

STUDIENBERATUNG

Lehramt an Gymnasien: Do 13–14, R 121

Lehramt an Realschulen: Di 16–17, R 019

STUDIENPLAN

Studienplan für das Fach Kunsterziehung für das Lehramt an Gymnasien und an Realschulen (in Bearbeitung).

PRÜFUNGSORDNUNGEN, PRÜFUNGSÄMTER

Lehramt an Gymnasien

Prüfungsordnung: „Ordnung der Künstlerischen Prüfung für das Lehramt an Gymnasien“ von 1949, neue Prüfungsordnung ist in Vorbereitung.

Lehramt an Realschulen

Prüfungsordnung: „Ordnung der Fachwissenschaftlichen Prüfung für das Lehramt an Realschulen in Rheinland-Pfalz“, veröffentlicht im Amtsblatt des Kultusministeriums Rheinland-Pfalz, Nr. 19/66, Seite 419 (vergriffen; eine neue Prüfungsordnung ist in Vorbereitung).

Prüfungsamt: Landesprüfungsamt für das Lehramt an Schulen in Rheinland-Pfalz – Abt. VII des Kultusministeriums Rheinland-Pfalz

Präsident: Ministerialdirigent Dr. LESSING

Sprechzeiten in der Universität: SB II Zi. 03–342, Mi 9–11, Tel. 39/28 00/01

Sprechzeiten im Kultusministerium: Di, Fr 9–12, Zi. 316, Tel. 16/45 25 und 45 26

Stellvertretender Prüfungsvorsitzender: Prof. H. v. Saalfeld,

Am Taubertsberg 6, R 121, 65 Mainz, Fr 14–15, Tel. Fr 15–15.30

Wissenschaftliche Prüfung für das Lehramt an Gymnasien:

Ministerialrat SAFFERLING

Sprechzeiten in der Universität: SB II Zi. 03–342, Mi 9–11, Tel. 39/28 02
Sprechzeiten im Kultusministerium: Di, Fr 9–12, Zi. 321, Tel. 16/45 30

Frau SCHERLENZKY

Sprechzeiten in der Universität: SB II, Zi. 03–341, Tel. 39/28 02, Mi 9–11
Mo, Di, Mi, Fr 10–12

Fachwissenschaftliche Prüfung für das Lehramt an Realschulen:

Ministerialrat MÖLLER

Sprechzeiten in der Universität: SB II, Zi. 03–342, Tel. 39/28 02
Sprechzeiten im Kultusministerium: Di, Fr 9–12, Zi. 307, Tel. 16/45 29

Frau Gertrud MÜLLER

Sprechzeiten in der Universität: SB II, Zi. 03–333, Tel. 39/28 04, Di–Fr 10–12

Personalteil

(Die Sprechstunden finden, sofern nicht anders angegeben, im Anschluß an die Lehrveranstaltungen statt).

PROFESSOREN

BREMBS, Dieter, Zeichnen, Graphik,

Erbacher Straße 2, 6201 Wallau, Tel. (0 61 22) 23 95

ETZ, Peter Paul, Malerei, Glas, Mosaik,

Weidmannstraße 38, 65 Mainz, Tel. 8 26 70

HACCIUS, Irmgard, Graphik, Propädeutik,

Dijonstraße 57, 65 Mainz, Tel. 38 37 09

HILGNER, Isolde, Textil,

Friedrichstraße 29, 65 Mainz-Gonsenheim, Tel. 4 32 62

JORDAN, Friedrich, Graphik,

Gaustraße 6, 6504 Oppenheim, Tel. (0 61 33) 36 38

KÖNIG, Günter, Malerei, Kunstdidaktik,

Niklas-Vogt-Straße 19, 65 Mainz, Tel. 8 27 98

LAMBERT, Gregor, Kunstdidaktik,

Bebelstraße 26, 65 Mainz-Bretzenheim

MÜLLER, Franz, Schrift,

Bert-Brecht-Straße 15, 62 Wiesbaden-Schierstein, Tel. (0 61 21) 2 15 95

VON SAALFELD, Hermann, Zeichnen,

Hinter der langen Mauer 2, 6507 Ingelheim, Tel. (0 61 32) 27 55

SCHMIDTMANN, Margarete, Textiles Gestalten,

Am Fort Elisabeth 7, 65 Mainz, Tel. 5 22 14

VOLZ, Hermann, Plastik,

Am Eselsweg 49, 65 Mainz-Bretzenheim, Tel. 3 49 17

KÜNSTLERISCHE MITARBEITER

BRAUNMÜLLER, Anneliese, Keramik,

Richard-Wagner-Straße 99, 62 Wiesbaden, Tel. (0 61 21) 52 56 41

- ENGERT, Bernhard, Malen,
Berliner Straße 35, 62 Wiesbaden, Tel. (0 61 21) 7 46 37
- HEMRICH, Heinz, Plastik,
Am Muckenberg 7, 65 Mainz-Hechtsheim, Tel. 5 94 87
- MENZEL, Klaus, Graphik/Siebdruck,
Seerobenstraße 14, 62 Wiesbaden, Tel. (0 61 21) 4 81 65
- STARKE, Helmut, Holz,
Am Eselsweg 65, 65 Mainz-Bretzenheim, Tel. 3 49 39
- WEBER, Kurt, M. A., Film/Fernsehen,
Rheingaustraße 127a, 62 Wiesbaden, Tel. (0 61 21) 6 35 45

LEHRBEAUFTRAGTE

- DEUTSCHLE, Ulrich, Kunstdidaktik,
Erbacher Straße 12, 6228 Eltville, Tel. (0 61 23) 32 85
- FANSA, Mamduh, Dr.-Ing., Informationsästhetik,
Am Hechenberg 5, 65 Mainz-Hechtsheim, Tel. 5 02 33
- FRIED, Anton,
In der Dörrwies 58, 6507 Ingelheim, Tel. (0 61 32) 48 35
- GRÖGER, Claus, Papier,
Wilhelmstraße 6, 6208 Bad Schwalbach, Tel. (0 61 24) 23 26
- HACK, Günter, Keramik,
Sabelgasse 8, 54 Koblenz 1, Tel. (02 61) 8 59 14
- HEID, Jürgen, Metall,
Hermann-Hesse-Straße 26, 675 Kaiserslautern, Tel. (06 31) 1 07 87
- HEYSE, Ekkehardt, Kunstdidaktik,
Über dem Weiher 20, 6368 Bad Vilbel, Tel. (0 61 93) 8 31 69
- HUPPERT, Erwin W., Metall,
Sauerbruchstraße 13, 65 Mainz-Finthen, Tel. 4 90 24
- JOST, Josef, Malen,
Schloßallee 27, 6229 Schlangenbad 5, Tel. (0 61 29) 85 27
- KAUFMANN, Hans, Typographie,
Kieskauf 8, 6502 Mainz-Kostheim, Tel. (95) 35 14
- KEIM, Gerhard, Graphik,
Landgraf-Philipp-Straße 55, 6 Frankfurt/Main 50, Tel. (06 11) 52 18 88
- KETTENRING, Reiner, Kunstdidaktik,
Pariser Straße 51, 675 Kaiserslautern, Tel. (06 31) 64
- PETERMANN, Reinhold, Technologie der Plastik, Abendakt,
An der Steig 2, 65 Mainz-Finthen, Tel. 9 94 28
- REPP, Helmut,
Hauptstraße 53, 6521 Wachenheim
- SCHMIDT, Hella, Malen,
Heinrich-Heine-Straße 27, Tel. (06 11) 85 67 08
- STILLGER, Elke, Kunstdidaktik,
Dotzheimer Straße 158, 62 Wiesbaden, Tel. (0 61 21) 44 61 18
- STOKES, Pamela, Schrift,
Kehlweg 17, 65 Mainz-Gonsenheim, Tel. 9 01 18
- WELPE, Ingelore, Psychologie,
Am Taubertsberg 4, 65 Mainz, Tel. 38 37 73

ZIMMERMANN, Reiner, Malen,
Tanusstraße 47-49, 65 Mainz, Tel. 67 24 72

ZWILLING, Hans, Holz,
Paul-Gerhardt-Weg 36, 65 Mainz 1, Tel. 8 55 57

Lehrveranstaltungen

KÜNSTLERISCH-PRAKTISCHE FÄCHER

MALEN

Einführung in die Malerei (Übung) Mo 8-13,	R 25	H. Schmidt
Weiterführende Malerei (Übung) Di 8-13,	R 25	H. Schmidt
Malen Übungen zur Technologie des Tafelbildes (Teil II) Voraussetzung ist die Teilnahme an den Übungen des WS 76/77 Mi 8-13,	R 19	P. P. Etz
Weiterführendes Malen (Übung) Bildgestaltung unter Berücksichtigung der wesentlichen Bildtechniken Mi 8-13,	R 25	B. Engert
Einführungsübung: Farbe-Formbild, Farb- u. Kompositionsprinzipien u. ihre Anwendung Do 8-13,	R 25, 19	B. Engert
Weiterführendes Malen (Übung) Bildgestaltung unter Berücksichtigung der wesentlichen Bildtechniken Fr 8-13,	R 25, 19	B. Engert

ZEICHNEN

Weiterführende Übung Zeichnen Mo 8-13,	O.n.V.	N. N.
Zeichentrickfilm (Übung) Mi 8-13,	R 125	H. v. Saalfeld
Grundlegende Anatomie (Übung) Mi 8-13,	R 021	D. Brembs
Landschaft und Architektur (Übung) Do 8-13,	R 125	H. v. Saalfeld
Struktur der Zeichnung (Übung) Do 8-13,	R 130	D. Brembs
Sachzeichnen u. Perspektive (Einführungsübung) Fr 8-13,	R 125	H. v. Saalfeld
Landschaftszeichnung (Übung) Fr 8-13,	R 021	D. Brembs

PLASTIK

Weiterführende Übung Plastik Mo 8-13,	R 01	H. Hemrich
--	------	------------

Weiterführende Übung Plastik Di 8-13,	R 01	H. Volz
Einführung in die Plastik (Übung) Mi 8-13,	R 01	H. Hemrich
Aktmodellieren, Relief, Vollplastik (Übung) Do 8-13,	R 01	H. Hemrich
Einführungsübung und weiterführende Übung Plastik Fr 8-13,	R 01	H. Volz
Technologie der Plastik (Übung) Aufbau einer Plastik in Ton, Gips und Kunstharz; Herstellung starrer oder flexibler Negativformen; Ausgüsse in Gips und Kunstharz Sa 8-13,	R 01	R. Petermann R. Petermann

GRAFIK

Druckgrafik I (Einführungsübung) Mo 8-13,	R 10, 12	G. Keim
Grafische Zwischentechniken (Einführungsübung) Di 8-13,	R 023	I. Haccius
Druckgrafik II Fortgeschrittene (Übung) Di 8-13,	R 10, 12	G. Keim
Einführungsübung Siebdruck Mi 8-13,	R 13, 14	K. Menzel
Druckgrafik III Fortgeschrittene (Übung) Mi 8-13,	R 10, 12	G. Keim
Hochdruck II (Übung) (Nur für Teilnehmer, die Hochdruck I absolviert haben) Do 8-13,	R 023	I. Haccius
Siebdruck für Fortgeschrittene (Übung) Do 8-13,	R 13, 14	K. Menzel
Einführungsübung Grafik Materialdruck Fr 8-13,	R 11, 12	K. Menzel

AKTZEICHNEN

Zeichnerische Darstellung des menschlichen Körpers nach der Natur (Übung) Mo, Di 19.30-21.30,	R 125	R. Petermann
---	-------	--------------

SCHRIFT

Kurs III Schrift im privaten Bereich (Weiterführende Übung) (Nur für Teilnehmer, die Kurse I u. II absolviert haben und Leistungsfach) Mo 8-13,	R 103, 104	F. Müller H. Kaufmann
Kurs II Schreibspur und grafische Techniken als Mittel der Modi- fikation (Übung) (Nur für Teilnehmer, die Kurs I absolviert haben und Leistungsfach) Di 8-13,	R 103, 104	F. Müller P. Stokes H. Kaufmann

Kurs I Schrift als Lehrgegenstand im Kunstunterricht; Basisinformation u. Elementarübungen (Einführungsübung) (Nur für Erstbelegungen u. Leistungsfach)
Mi 8-13, R 103, 104

F. Müller
P. Stokes

FILM/FERNSEHEN

Einführungskurs

a) Abriß der Filmgeschichte (1895 - 1928)
b) Struktur des Films
c) Kompendium des technischen Sachwissens (S-8 Film)
Konsultation der Leistungsfach-Studenten
Di 8-13, R 26

K. Weber

Grundkurs I

a) Abriß der Filmgeschichte (1928 - 1936)
b) Ton im Film
c) Synchronaufnahmen u. Vertonung der S-8-Filme
Mi 8-13, R 26

K. Weber

Leistungskurs

a) Analyse eines zeitgenössischen Films (oder TV-Sendung)
b) Probleme der Dramaturgie im Film
c) Technik: Farbe im Film
Do 8-13, R 26

K. Weber

HOLZ

Einführungsübung in die Technologie der Holzbearbeitung (Holzplastik, Holzdesign)
Di 8-13, R 031

H. Zwilling

Weiterführende Übung in Holzplastik und Holzdesign
Mi 8-13, R 031, 032

H. Starke

Weiterführende Übung in Holzplastik und Holzdesign
Do 8-13, R 031, 032

H. Starke

Weiterführende Übung in Holzplastik und Holzdesign
Fr 8-13, R 031, 032

H. Starke

METALL

Weiterführende Übung in Metall und Email
Di 8-13, R 29, 30

J. Heid

Weiterführende Übung (fachtheoretisch und praktisch) in Metallplastik, Bildguß u. Email
Do 8-13, R 24, 25, 29, 30

E. Huppert

KERAMIK

Praktische künstlerische Übung im Fachgebiet Keramik
Mo 8-13, R 08

A. Braunmüller

Praktische künstlerische Übung im Fachgebiet Keramik
Di 8-13, R 08

A. Braunmüller

Weiterführende praktische Übung in keramischen Formtechniken
Mi 8-13, R 08

G. Hack

Praktische künstlerische Lehrveranstaltung im Fachgebiet Keramik (Einführungskurs) A. Braunmüller
Do 8-13, R 08

TEXTIL

Übung für Fortgeschrittene, Freie Arbeit, Themen, Material u. Technik nach Wahl I. Hilgner
Mo 8-13, R 110, 111, 112

Einführungsübung. Praktische u. theoretische Unterweisungen, Gestaltungsübungen, Technologie, Farb- u. Formprobleme u. -zusammenhänge, Bezüge zum Schulbereich I. Hilgner
Di 8-13, (Fortgeschr. s. Montag), R 110, 111, 112

Einführungsübung. Übung für Fortgeschrittene I. Hilgner
Mi 8-13, R 110, 111, 112

Einführungsübung. Übung für Fortgeschrittene I. Hilgner
Do 8-13, R 110, 111, 112

GLASMALEREI

Entwurf u. Ausführung von Glasfenstern in konventionellen Techniken (Übung). Übungen im Kopieren (Nur für Fortgeschrittene) P. P. Etz
Mo 8-13, R 101

Entwurf und Ausführung von Glasobjekten kinetischen Objekten u. Glasfenstern (Übung nur für Fortgeschrittene) P. P. Etz
Di 8-13, R 101

MOSAİK

Entwurf u. Ausführung von Stein-, Glas- u. keramischen Mosaiken (Übung). Übungen im Kopieren. (Nur für Fortgeschrittene) P. P. Etz
Mo 8-13, R 102

Anwendung von Mosaiken im plastischen Bereich (Übung nur für Fortgeschrittene) P. P. Etz
Di 8-13, R 102

PAPIER, PAPPE, KUNSTSTOFFOLIE

Übung für Anfänger u. Fortgeschrittene C. Gröger
Mo 8-13, R 17, 125

TEXTILES GESTALTEN

Seminar und Übung (obligatorisch für Prüfungskandidaten) M. Schmidtmann
a) Moderne Ausrüstungsverfahren für Gewebe u. Gewirke; Materialanalysen
b) Freies Gestalten mit textilem Material aus verschiedenen Aufgabengebieten
Mi 8-13 R 118

Seminar und Einführungsübung M. Schmidtmann
a) Textile Ausgangsmaterialien u. deren Weiterverarbeitung in der Industrieproduktion
b) Fadentechniken für Linie und Fläche; Fadengestaltungsarbeiten (nach Aufgabenstellung)
Do 8-13, R 118

Seminar und Einführungsübung

- a) Raumschmückende Textilien in verschiedenen Stilepochen
 b) Flächenveränderung durch Faden und Nadel von Hand u. Maschine (Sticken)
 Fr 8–13, R 118

M. Schmidtman

PROPÄDEUTIK

Studienberatung für das Lehramt an Realschulen
 Di 16–17, R 019

I. Haccius

Anleitung zum künstlerischen Arbeiten und Einzelkorrektur
 Do, Z.n.V., R 019

I. Haccius

KUNSTDIDAKTIK

Vorlesungen

Unterrichtsanalyse
 Mo 14.15–15.45 R 130

G. Lambert

Pädagogische Anthropologie und ästhetische Erziehung
 Mo 16.30–18, R 38

A. Friedt

Kreativität und Kunstpädagogik
 Di 14.30–16, R 130

G. König

Kindersendungen als Unterrichtsgegenstand der Primarstufe u. Sekundarstufe II – Entwicklung didaktischer Konzepte
 Di 17–18.30, R 24

E. Stillger

Aspekte der lernzielorientierten Unterrichtsplanung im Fach Bildende Kunst an Gymnasien
 Do 16.15–17.45, R 130

R. Kettenring

Kritik der Medienpädagogik
 Fr 18.30–20, R 24

U. Deutsche

Seminare

Pädagogische Anthropologie und ästhetische Erziehung
 Mo 14.45–16.15, R 38

A. Friedt

Funktionen der Kunst von der Renaissance bis zur Moderne II
 Mo 15–18.15, O.n.V.

E. Heyse

Auswertung Fachunterrichtlicher Ergebnisse der Schulpraktika
 Di 14.15–15.45, R 142

G. Lambert

Auswertung fachunterrichtlicher Ergebnisse der Schulpraktika
 Di 14.15–15.45, R 142

G. König

Kritik der Medienpädagogik
 Di 18.30–20, R 24

U. Deutsche

I Kreativer Prozeß, Problemlöseprozeß und die Bedingungsvariablen der Kreativität
 Do 14.30–16, R 142

G. König

II Kreativer Prozeß, Problemlöseprozeß und die Bedingungsvariablen der Kreativität
 Do 17–18.30, R 142

G. König

Kindersendungen als Unterrichtsgegenstand der Primarstufe u. Sekundarstufe II – praktische Erprobung und didaktische Analyse.
 Do 17–18.30, R 24

E. Stillger

Aspekte der lernzielorientierten Unterrichtsplanung im Fach
„Bildende Kunst an Gymnasien“

R. Kettenring

Do 18–19.30, R 130

Ergebnisse praxisnaher Lehrplanentwicklung

G. Lambert

Fr 14.15–15.45, R 130

Kolloquien

Kolloquium für Examenskandidaten

G. König

Di 17–18.30, R 38

Kolloquium für Examenskandidaten. Inhalte und Probleme
fachwissenschaftlicher Arbeit

G. Lambert

Do 16.15–17.45, R 023

INFORMATIONSTHEORIE und ÄSTHETIK

Vorlesung: Einführung in die Informationstheorie

M. Fansa

Fr 13–15, R 142

Seminar: Einführung in die Marxistisch-Leninistische Ästhetik

M. Fansa

Fr 15–17, R 142

ENTWICKLUNGSPSYCHOLOGIE

Seminar: Entwicklungspsychologie

I. Welppe

Fr 16–17.30, O.n.V.

434

25. Fachbereich Musikerziehung

Anschrift: Postfach 3980, Binger Straße 26, 65 Mainz

Dekan: Prof. Dr. Georg Toussaint (Amtszeit endet am 31. 3. 77), Sprechzeiten: nach Vereinbarung, Binger Straße 26, Zi. 21, Tel. 39/23 38

Dekanat: Anneliese Vogt, Sprechzeiten: Mo–Fr 9–12, Binger Straße 26, Zi. 22, Tel. 2 40 91, 39/23 38

Informationen für Studierende

STUDIENFÄCHER UND -ABSCHLUSSMÖGLICHKEITEN

Schulmusik: Staatsprüfung für das Lehramt an Realschulen; Staatsprüfung für das Lehramt an Gymnasien.

Katholische Kirchenmusik, Privatmusik, Chorleitung: Staatsexamen (außer Lehramt).

FACHBEREICHSBIBLIOTHEK

Binger Straße 26, I. Stock, Öffnungszeiten: Mo, Di 8.30–16, Mi 8.30–19, Do 8.30–16, Fr 8.30–13.

STUDIENBERATUNG

Mo–Fr 9–12, Binger Straße 26, Dekanat

STUDIENPLAN

Studienplan für das Fach Musikerziehung (in Bearbeitung)

PRÜFUNGSORDNUNGEN, PRÜFUNGSÄMTER UND -AUSSCHÜSSE

Lehramt an Gymnasien

„Studienordnung und Ordnung der Prüfung für das Künstlerische Lehramt an Höheren Schulen im Lande Rheinland-Pfalz“, veröffentlicht im „Amtsblatt des Kultusministeriums Rheinland-Pfalz“ Nr. 22 vom 25. 10. 1949, S. 212 ff.; zu beziehen vom Verlag Emil Sommer, 6718 Grünstadt/Pfalz, oder über den Buchhandel (eine neue Prüfungsordnung ist in Vorbereitung).

Lehramt an Realschulen

Prüfungsordnung: „Ordnung der Fachwissenschaftlichen Prüfung für das Lehramt an Realschulen in Rheinland-Pfalz“, veröffentlicht im „Amtsblatt des Kultusministeriums Rheinland-Pfalz“, Nr. 19/66, Seite 419 (vergriffen; eine neue Prüfungsordnung ist in Vorbereitung).

„Landesverordnung über die Prüfung von Volksschullehrern für das Lehramt an Realschulen“. Vom 16. 10. 1965; veröffentlicht im „Amtsblatt des Kultusministeriums Rheinland-Pfalz“, 1967, S 360 ff.

Prüfungsamt: Landesprüfungsamt für das Lehramt an Schulen in Rheinland-Pfalz – Abt. VII des Kultusministeriums Rheinland-Pfalz

Präsident: Ministerialdirigent Dr. LESSING

Sprechzeiten in der Universität: SB II, Zi. 03–342, Mi 9–11, Tel. 39/28 00/01

Sprechzeiten im Kultusministerium: Di, Fr 9–12, Zi. 316, Tel. 16/45 25 und 45 26

Stellvertretender Vorsitzender: Prof. Dr. G. Toussaint, 25. Fachbereich Musikerziehung, Binger Straße 26, Sprechzeiten: nach Vereinbarung

Wissenschaftliche Prüfung für das Lehramt an Gymnasien:

Ministerialrat SAFFERLING

Sprechzeiten in der Universität: SB II, Zi. 03–342, Mi 9–11, Tel. 39/28 02

Sprechzeiten im Kultusministerium: Di, Fr 9–12, Zi. 321, Tel. 16/45 30

Frau SCHERLENZKY

Sprechzeiten in der Universität: SB II, Zi. 03–341, Tel. 39/28 05

Mo, Di, Mi, Fr 10–12

Fachwissenschaftliche Prüfung für das Lehramt an Realschulen:

Ministerialrat MÖLLER

Sprechzeiten in der Universität: SB II, Zi. 03–342, Tel. 39/28 02, Mi 9–11

Sprechzeiten im Kultusministerium: Di, Fr 9–12, Zi. 307, Tel. 16/45 29

Frau Gertrud MÜLLER

Sprechzeiten in der Universität: SB II, Zi. 03–333, Tel. 39/28 04, Di–Fr 10–12

Staatsexamen (außer Lehramt)

a) **Prüfungsordnung für Privatmusiklehrer;** veröffentlicht im „Amtsblatt des Kultusministeriums Rheinland-Pfalz“ vom 25. 1. 1952, Seite 10 ff., und vom 28. 8. 1962, Seite 401 (eine neue Prüfungsordnung ist in Vorbereitung).

b) **Prüfungsordnung für Katholische Kirchenmusik;** veröffentlicht im „Amtsblatt des Kultusministeriums Rheinland-Pfalz“, Nr. 27 vom 18. 12. 1964, Seite 438 ff. (neue Prüfungsordnung ist in Vorbereitung).

c) **Prüfungsordnung für Chorleiter;** veröffentlicht im „Amtsblatt des Kultusministeriums Rheinland-Pfalz“, Nr. 13, 8. 7. 1960, Seite 143 ff.

Prüfungsausschuß**Vorsitz:** Kultusministerium Rheinland-Pfalz**Stellvertretender Vorsitzender:** Prof. Dr. Georg Toussaint**Geschäftsstelle:** Fachbereich Musikerziehung, Binger Straße 26, Sprechzeiten: nach Vereinbarung.

Personalteil

(Die Sprechstunden finden, sofern nicht anders angegeben, im Anschluß an die Lehrveranstaltungen statt).

PROFESSOREN

BAMBERGER, Francis, Klavier,

Am Teehaus 1, 6229 Schlangenbad 5, Tel. (0 61 29) 22 34

BÖRNER, Klaus, Klavier, Pädagogik,

Nibelungenstraße 38, 404 Neuss, Tel. (0 21 01) 54 25 36

FUSSAN, Werner, Tonsatz,

Nerotalsstraße 37, 65 Mainz-Gonsenheim, Tel. 4 14 94

GIESBERT, Liesel, Gesang und Sprecherziehung,

Freiherr-vom-Stein-Straße 14, 65 Mainz, Tel. 5 68 44

JEKÉLI, Lotte, Klavier,

Wilhelminenstraße 24a, 62 Wiesbaden, Tel. (0 61 21) 52 55 75

KÖHLER, Friedemann, Tonsatz,

Wolffangelstraße 2, 666 Zweibrücken, Tel. (0 63 32) 4 38 48

- SEIDEL, Elmar, Dr. phil., Tortsatz, Werkanalyse,
Westring 251, 65 Mainz-Mombach, Tel. 68 27 56
- STADTMÜLLER, Peter Alexander, Orgel, Kirchenmusik,
Dautenbornstraße 5, 6501 Nieder-Olm, Tel. (0 61 36) 21 25
- TOUSSAINT, Georg, Dr. phil., Musikgeschichte, Generalbaß und Partiturspiel,
Medientechnik,
Hinter der Kirche 30, 65 Mainz 41, Tel. (0 61 36) 59 80
- VOLK, Eberhard, Dirigieren, Gehörbildung,
Hinter der Kapelle 17, 65 Mainz-Bretzenheim, Tel. 3 45 65
- WOLLITZ, Eduard, Gesang und Sprecherziehung,
Kranichweg 39, 6271 Engenhahn, Tel. (0 61 28) 82 73

KÜNSTLERISCHE MITARBEITER

- BARTEL, Reinhold, Gesang und Sprecherziehung,
Wielandstraße 14, 62 Wiesbaden, Tel. (0 61 21) 8 56 51
- BRÜHL, Karl Wilhelm, Tonsatz, Gehörbildung,
Irenenstraße 24, 62 Wiesbaden, Tel. (0 61 21) 56 24 87
- FLÖSSNER, Gerda, Klavier,
Hedwigstraße 10, 62 Wiesbaden, Tel. (0 61 21) 56 36 31
- HOSS, Egon, Gesang und Sprecherziehung,
Hegelstraße 45, 65 Mainz, Tel. 3 19 96
- KEHM-LEBER, Annemarie, Gesang und Sprecherziehung,
Am Wäldchen 9a, 6501 Klein Winterenheim, Tel. (0 61 36) 61 38
- LEVY, Hans, Klavier,
Hechtsheimer Berg 11, 6501 Klein Winterenheim, Tel. (0 61 36) 82 41
- LIEBL, Karl, Gesang und Sprecherziehung,
Adalbert-Stifter-Straße 3, 62 Wiesbaden-Sonnenberg, Tel. (0 61 21) 54 13 28
- MUELLER, Renate, Blockflöte,
Wolfgangstraße 29, 6 Frankfurt, Tel. (06 11) 59 63 93
- VOGT, Karlheinz, Violine, Kammermusik,
Birkenweg 18, 33 Braunschweig-Timmerlah, Tel. (05 31) 84 59 10
- WEHNERT, Wolfram, Chor- und Orchesterleitung, Gehörbildung,
Altkönigstraße 11, 6238 Hofheim, Tel. (0 61 92) 2 23 42

LEHRBEAUFTRAGTE

(Sprechstunden: jeweils nach Vereinbarung)

- ARNOLD, Wolfgang, Klavier,
Ringstraße 18, 8702 Rimpfing, Tel. (0 93 65) 97 27
- BALLEK, Daniela, Klavier,
Oestricher Straße 20, 62 Wiesbaden, Tel. (0 61 21) 44 40 03
- BIEBER, Joachim-Friedrich, Posaune,
Am Fort Elisabeth 17/IV, 65 Mainz, Tel. 57 80 04
- DESCH, Rudolf, Chorleitung, Programmgestaltung,
Nahestraße 44, 6553 Sobernheim, Tel. (0 67 51) 22 65
- FEHRINGER, Franz, Gesang u. Sprecherziehung,
Im Grain, 6901 Nussloch, Tel. (0 62 24) 1 24 62
- FINK, Claus, Kontrabaß, Kammermusik,
Anton-Günter-Straße 4, 6204 Taunusstein 22, Tel. (0 61 28) 4 15 94

- GÖRING, Rudolf, Klarinette,
Kantstraße 55, 65 Mainz, Tel. 3 16 34
- HERGERT-KOLTER, Lore, Klavier,
Leibnizstraße 52, 65 Mainz, Tel. 67 48 63
- HOIGT, Anton, Violoncello,
Tanusstraße 9, 62 Wiesbaden, Tel. (0 61 21) 52 02 60
- KRÄMER, Leo, Orgel,
Am Woogbach 22, 672 Speyer, Tel. (0 62 32) 7 57 11
- LANG, Ilse Renate, Klavier,
Alexandrastraße 10, 62 Wiesbaden, Tel. (0 61 21) 81 24 42
- LUNG, Helmut, Violine,
Emser Straße 63, 62 Wiesbaden, Tel. (0 61 21) 44 21 46
- MACHATA, Siegfried, Horn,
Fichtestraße 18, 6 Frankfurt 1, Tel. (06 11) 49 52 76
- MARX, Wolfgang, Klarinette,
Moosbergstraße 97, 61 Darmstadt, Tel. (0 61 51) 6 39 10
- MAUTSCHKA, Georg, Professor, Musikerziehung,
Chattenstraße 48, 65 Mainz-Weisenau, Tel. 8 54 12
- MISSKE, Gerhard, Gesang und Sprecherziehung,
Wallufer Straße 23, 6228 Eltville, Tel. (0 61 23) 35 49
- MÜLLER, Karl-Josef, Prof., Dr. phil., Tonsatz, Neue Musik,
Berliner Straße 29, 65 Mainz, Tel. 5 19 27
- MÜNTEL, Günter, Oboe,
Kakteenweg 20, 65 Mainz-Finthen, Tel. 9 93 93
- NIESS, Gerhard, Klavier,
Liebermannstraße 27, 65 Mainz 31, Tel. 7 13 20
- NIKLAUS, Hans, Direktor des Bischöflichen Instituts für Kirchenmusik, Liturgik, Hymnologie, Glaubenskunde,
Am Fort Elisabeth 1, 65 Mainz, Tel. 2 72 30
- PAPKE, Dirk-Rainer, Tonsatz,
Hegelstraße 42, 65 Mainz, Tel. 3 14 61
- PEINEMANN, Robert, Violine,
Westring 12, 65 Mainz-Mombach, Tel. 68 38 23
- PESCHKE, Werner, Querflöte,
Adickesallee 47, 6 Frankfurt, Tel. (06 11) 59 19 30
- POHLERS, Klaus, Querflöte,
Albinstraße 17, 65 Mainz, Tel. 2 99 13
- SCARBATA, Walter, Violine,
Greifstraße 19, 62 Wiesbaden-Dotzheim, Tel. (0 61 21) 46 65 39
- SCHAMSCHULA, Wolfgang, Klavier,
Elbestraße 73, 6106 Erzhausen, Tel. (0 61 50) 74 55
- SCHEIT, Günter, Studienrat, Klavier,
Fasanenstraße 26, 6501 Zornheim, Tel. (0 61 36) 60 65
- SCHMIDT, Wolfgang, Stud.-Direktor, Musikerziehung,
Untermühle, 6501 Köngernheim, Tel. (0 67 37) 7 58
- SCHMIDT, Wolfgang, Prof. Dr., Musikerziehung,
Allee 16, 4930 Detmold, Tel. (0 52 31) 2 63 55
- SCHULDT, Günter, Fagott,
Karl-Zörgiebel-Straße 52, 65 Mainz-Bretzenheim, Tel. 3 55 21

- SCHWICKERT, Rolf, Studiendirektor, Orgel, Liturgisches Orgelspiel,
Rheinstraße 55, 541 Höhr-Grenzhausen, Tel. (0 26 24) 78 25
- SEIBERT, Rainer, Studiendirektor, Musikerziehung,
Breslauer Straße 12, 6501 Nieder-Olm, Tel. (0 61 36) 28 73
- STENGER, Gabriele, Klavier,
Nordenstraße 18, 6 Frankfurt, Tel. (06 11) 55 46 97
- WANEK, Agota, Klavier,
Alfred-Mumbächer-Straße 67, 65 Mainz-Bretzenheim, Tel. 3 36 46
- ZICKLER, Heinz, Trompete,
Am Wiesengrund 12, 6271 Kesselbach

Lehrveranstaltungen

Der Zugang zu den Lehrveranstaltungen ist nur nach bestandener Eignungsprüfung und schriftlich erfolgter Zulassung möglich.

(Alle Veranstaltungen finden im Hause Binger Straße 26 statt).

Schulmusikabteilung

Generalbaß und Partiturspiel (1. u. 5. Sem.) 1-std., Mo 13, Hs 114	G. Toussaint
Einführung in die audio-visuelle Medientechnik I 1-std., Mo 15, Studio	G. Toussaint
Fernsestudio, Ausgewählte Musikprogramme 1-std., Mo 14, Studio	G. Toussaint
Klavier-Improvisation (7.—8. Sem.) 1-std., Do 9, Hs 109	K. W. Brühl
Klavier-Improvisation (5.—6. Sem.) 1-std., Do 12, Hs 109	K. W. Brühl
Klavier-Improvisation (1.—2. Sem.) 1-std., Mi 11, Hs 5	K. W. Brühl
Klavier-Improvisation (3.—4. Sem.) 1-std., Mi 10, Hs 5	K. W. Brühl
Einführung in die Musikdidaktik (1. Sem.) 2-std., Mi 8.45, Hs 114	W. Schmidt
Zur Inhaltsproblematik des Musikunterrichts (2./3. Sem.) 1-std., Do 10, Hs 5	W. Schmidt
Didaktisch-methodische Aspekte der Neuen Musik (4./6. Sem.) 2-std., Mi 16, Hs 114	W. Schmidt
Das musikalische Kunstwerk und das Problem der didaktischen Interpretation von Musik (5. Sem.) 2-std., Do 17, Hs 114	W. Schmidt
Musikhören und Musikverstehen in didaktischer Sicht (7. Sem.) 1-std., Fr 10, Hs 5	W. Schmidt
Repetitorium für Examenssemester (8. Sem.) 1-std., Fr 9, Hs 114	W. Schmidt
Analysen ausgewählter Orchesterwerke von Debussy 2-std., Di 15, Hs 109	E. Seidel
Allgemeine Musiklehre 1-std., Do 15, Hs 109	E. Seidel

Hörschulung (4. Sem.) 2-std., Mi 14,	Hs 114	K.-J. Müller
Praxis Neuer Musik 2-std., Di 17,	Hs 114	K.-J. Müller
Ensemble für Neue Musik 2-std., Di 18.30,	Hs 114	K.-J. Müller
Gehörbildung I (1. Sem.) 1-std., Fr 8.30,	Hs 114	W. Wehnert
Gehörbildung II A (2. Sem.) 1-std., Fr 9,	Hs 114	W. Wehnert
Gehörbildung II B (2. u. 4. Sem.) 1-std., Mi 9,	Hs 5	W. Wehnert
Gehörbildung III (3. u. 4. Sem.) 1-std., Fr 10,	Hs 114	W. Wehnert
Höranalysen (5.–7. Sem.) 2-std., Do 10,	Hs 5	E. Volk
Höranalysen (8. Sem.) 1-std., Mo 9,	Hs 5	E. Volk
Höranalysen (8. Sem.) 1-std., Do 12,	Hs 5	E. Volk
Höranalysen IV (5.–7. Sem.) 2-std., Mi 9,	Hs 1	K. Börner
Höranalysen V (5.–7. Sem.) 1-std., Mi 10,	Hs 1	K. Börner
Kammermusik 1-std., Mi 12,	R 103	K. Börner
Kammermusik (nach Vereinbarung)		C. Fink
Kammermusik (nach Vereinbarung)		A. Hoigt
Chorleitung Grundkurs I 2-std., Fr 15,	Hs 5	W. Wehnert
Chorleitung Grundkurs II 2-std., Di 14,	Hs 5	W. Wehnert
Chorleitung (5. Sem.) 2-std., Di 9,	Hs 5	W. Wehnert
Instrumentenkunde (1.–3. Sem.) 1-std., Di 16,	Hs 5	W. Wehnert
Orchesterleitung (6. Sem.) 2-std., Di 11,	Hs 109	W. Wehnert
Chor- und Orchesterleitung (8. Sem.) 1-std., Fr 14,	Hs 109	W. Wehnert
Übchor (1.–8. Sem.) 2-std., Mi 11,	Hs 109	W. Wehnert
Überorchester (1.–8. Sem.) 2-std., Fr 11,	Hs 109	W. Wehnert
Fachbereichsorchester (1.–8. Sem.) 2-std., Di 17,	Hs 109	W. Wehnert
Literaturkunde (1.–8. Sem.) 1-std., Mi 10,	Hs 109	W. Wehnert

Fachbereichschor (1.—8. Sem.) 2-std., Mi 18,	Hs 109	P. A. Stadtmüller
Stimmbildung an Kindern und Heranwachsenden 1-std., Do 9,	Hs 5	E. Volk
Ensemble-Leitung I (nach Vereinbarung)		E. Volk
Ensemble-Leitung II (nach Vereinbarung)		E. Volk
Literaturkunde für schulische Ensembles (6.—8. Sem.) 2-std., Mo 10,	Hs 5	E. Volk
Ensemble-Spiel für Melodie-Instrumente (Nebenfach) (nach Vereinbarung)		E. Volk
Ensembleleitung (8. Sem.) 1-std., Mo 12,	Hs 5	E. Volk
Kirchenmusikabteilung		
Kirchenmusikgeschichte 1-std., Do 9,	Hs 5	P. A. Stadtmüller
Gregorianik 1-std., Do 10,	Hs 1	P. A. Stadtmüller
Orgelkunde 1-std., Do 10.45,	Hs 1	P. A. Stadtmüller
Partiturspiel 1-std., Mi 10,	R 2	E. Seidel
Partiturspiel 1-std., Do 11,	R 2	E. Seidel
Einführung in das Kirchenlatein 1-std., Di 11,	Hs 5	N. N.
Liturgik 2-std., Do 15,	Hs 1	H. Niklaus
Orgelimprovisation 5-std., Fr 14.15, (Gruppeneinteilung wird durch Anschlag bekanntgegeben)	Hs 42	R. Schwickert
Partiturspiel für Kirchenmusiker 1-std., Mi 10, 2-std., Do 11,	Hs 2 Hs 2	E. Seidel
Privatmusikabteilung		
Didaktik 2-std., Di 9,	Hs 109	K. Börner
Formenlehre (1.—2. Sem.) 1-std., Di 12,	Hs 1	K. Börner
Klaviermethodik 2-std., Mi 11,	Hs 1	K. Börner
Übungsschule 1-std., Mi 15,	R 103	K. Börner
Musikpädagogik 1-std., Mi 14		G. Mautschka

Realschulabteilung

Methodik II

1-std., Mi 15, Hs 1

Musikgeschichte

1-std., Mi 15.45, Hs 109

Tonsatz

2-std., Mi 15.45, R 3

Musikgeschichte

1-std., Mi 16.45, Hs 109

Gehörbildung I

1-std., Mi 17.30, Hs 1

Gehörbildung

1-std., Mi 17.30, Hs 5

Singen und Spielen

1-std., Mi 18.15, Hs 1

Chorleiterabteilung

Chorleitung/Aufführungspraxis

1-std., Mi 13.15, R 2

Tonsatz

1-std., Mi 13.15, R 3

Orchesterleitung und Aufführungspraxis

1-std., Mi 14, R 2

Tonsatz

1-std., Mi 15, R 4

Instrumentenkunde

1-std., Mi 15, R 3

Musikgeschichte I

1-std., Mi 15.45, Hs 109

Musikgeschichte II

1-std., Mi 16.45, Hs 109

Partiturspiel

1-std., Mi 15.45, Hs 1

Stimmbildung

1-std., Mi 16.45, Hs 1

Gehörbildung I

1-std., Mi 17.30, Hs 1

Gehörbildung II

1-std., Mi 17.30, Hs 5

Singen und Spielen

1-std., Mi 18.15, Hs 1

G. Mautschka

E. Volk

K. W. Brühl

E. Volk

G. Mautschka

E. Volk

G. Mautschka

R. Desch

W. Fusan

R. Desch

K. W. Brühl

W. Fusan

E. Volk

E. Volk

G. Mautschka

G. Mautschka

G. Mautschka

E. Volk

G. Mautschka

26. Fachbereich Leibeserziehung

Anschrift: Postfach 3980, Albert-Schweitzer-Straße 22, 65 Mainz

Dekan: Prof. Dr. Berno Wischmann, Sprechzeiten: Mo 9–10, Mi 11–12, Raum 105/106 im Hörsaal-Verwaltungsgebäude, Tel. 2 00 65, App. 15/12

Dekanat: Hedwig Gahn, Sprechzeiten: Mo–Do 8.30–12, Fr 8.30–11, Tel. 2 00 65, App. 15/6

Informationen für Studierende

STUDIENFACH: Leibeserziehung

STUDIENABSCHLUSSMÖGLICHKEITEN

Diplom; Staatsprüfung für das Lehramt an Realschulen; Staatsprüfung für das Lehramt an Gymnasien.

ZULASSUNGSBESCHRÄNKUNGEN

Das Studienfach Leibeserziehung ist zulassungsbeschränkt; Studienanfänger bewerben sich beim Studentensekretariat der Universität.

FACHBEREICHSBIBLIOTHEK

Hs-Verwaltungsgebäude, Raum 116, Öffnungszeiten: Mo–Do 9–12, 14–16.45, Fr 9–13.15.

STUDIENBERATUNG

Allgemeine Studienberatung: Prof. Dr. Rösch, Mo 11–13, R. 113

Fachstudienberatung (spez. Prüfungsangelegenheiten): Prof. Dr. Letzelter, Mo 17–18, R. 112

STUDIENPLAN

Studienplan für das Studium der Kandidaten für das Lehramt an Realschulen und Gymnasien im Fach Sport vom 8. Oktober 1976.

Studienplan für das Diplomsportlehrerstudium am Fachbereich Leibeserziehung vom 8. Oktober 1976.

PRÜFUNGSORDNUNGEN, PRÜFUNGSÄMTER UND -AUSSCHÜSSE

Lehramt an Gymnasien

Prüfungsordnung: „Ordnung der Wissenschaftlichen Prüfung für das Lehramt an Gymnasien“ vom 14. 6. 1974, veröffentlicht im „Amtsblatt des Kultusministeriums Rheinland-Pfalz“, Nr. 11 vom 12. Juli 1974, Seite 253–286; zu beziehen vom Verlag Emil Sommer, 6718 Grünstadt/Pfalz, oder über den Buchhandel; Bestell-Nr.: Sch 134, Preis 3,90 DM.

Lehramt an Realschulen

Prüfungsordnung: „Ordnung der Wissenschaftlichen Prüfung für das Lehramt an Realschulen“ vom 1. 3. 1976, veröffentlicht im „Amtsblatt des Kultusministeriums Rheinland-Pfalz“, Nr. 4/1976 vom 30. 3. 1976, Seite 69–94. Erhältlich zum Preis von 1,20 DM im Mainzer Buchhandel und in der Uni-Pressestelle.

Prüfungsamt: Landesprüfungsamt für das Lehramt an Schulen in Rheinland-Pfalz – Abt. VII des Kultusministeriums Rheinland-Pfalz

Präsident: Ministerialdirigent Dr. LESSING

Sprechzeiten in der Universität: SB II Zi. 03–342, Mi 9–11, Tel. 39/28 00/01

Sprechzeiten im Kultusministerium: Di, Fr 9–12, Zi 316, Tel. 16/45 25 und 45 26

Wissenschaftliche Prüfung für das Lehramt an Gymnasien

Ministerialrat SAFFERLING

Sprechzeiten in der Universität: SB II, Zi. 03-342, Mi 9-11, Tel. 39/28 02

Sprechzeiten im Kultusministerium: Di, Fr 9-12, Zi. 321, Tel. 16/45 30

Frau SCHERLENZKY

Sprechzeiten in der Universität: SB II, Zi. 03-341, Tel. 39/28 05

Mo, Di, Mi, Fr 10-12

Wissenschaftliche Prüfung für das Lehramt an Realschulen

Ministerialrat MÖLLER

Sprechzeiten in der Universität: SB II, Zi. 03-342, Tel. 39/28 02, Mi 9-11

Sprechzeiten im Kultusministerium: Di, Fr 9-12, Zi. 307, Tel. 16/45 29

Frau Gertrud MÜLLER

Sprechzeiten in der Universität: SB II, Zi. 03-333, Tel. 39/28 04, Di-Fr 10-12

Diplom**Prüfungsordnung:** „Ordnung für die Prüfung von Diplom-Sportlehrern“ vom 8. Oktober 1976;
genehmigt vom Kultusministerium Rheinland-Pfalz am 16. Dezember 1976.**Prüfungsausschuß**

Vorsitzender: Prof. Dr. M. Letzelter

Stellvertreter: Dozent H. Timmermann

Geschäftsstelle: 26. Fachbereich Leibeserziehung, Verwaltungsgebäude 2, Zi. 112

Sprechzeiten: Mo 17-18, R. 112

Personalteil

PROFESSOREN

AUGUSTIN, Dieter, Leichtathletik,

Draiser Straße 128, 65 Mainz, Tel. 2 13 73,

Sprechstunden: Mo 16-17, Gr. Halle

LETZELTER, Manfred, Dr. phil., Trainingslehre, Leichtathletik,

Südring 283, 65 Mainz, Tel. 2 47 37,

Sprechstunden: Mi 9-10, Zi. 112

MÜLLER, Norbert, Dr. phil., Leichtathletik, Verwaltungslehre, Sportgeschichte,

Am Fort Gonsenheim 62, 65 Mainz, Tel. 3 23 04,

Sprechstunden: Di 16-17, Gr. Halle

PETTER, Willi, Sportpädagogik,

Eleonorenstraße 18, 65 Mainz, Tel. 4 14 23,

Sprechstunden: Zi. 110 nach den Vorlesungen

RÖSCH, Heinz-Egon, Dr. phil., Sportgeschichte, Sportsoziologie,

Flensburger Straße 7, 6503 Mainz-Kastel, Tel. (0 61 43) 2 43 64,

Sprechstunden: Mo 11-13, Zi. 113

SALOMON, Hermann, Sportpädagogik,

Raimundstraße 9, 65 Mainz, Tel. 6 27 39,

Sprechstunden: Mo 10-11, Zi. 111

SCHÖPE, Hans-Günther, Dr. phil., Geräteturnen,

Am Gonsenheimer Spieß 16, 65 Mainz, Tel. 38 16 50,

Sprechstunden: Fr 10-11, Gr. Halle 01 115

- ULMER, Hans-Volkhart, Dr. med., Sportphysiologie,
Heiligkreuzweg 81, 65 Mainz, Tel. 8 91 45,
Sprechstunden: werktags 14–14.15, Zi 14
- WISCHMANN, Berno, Dr. phil., Trainingslehre, Sportgeschichte,
Saarstraße 21, 65 Mainz, Tel. 2 00 65,
privat: 657 Kirn/Nahe, Teichweg 30, Tel. (0 67 52) 83 11,
Sprechstunden: Mo 9–10, Mi 11–12, Zi. 105–106
- ZIPF, Karl-Eberhard, Dr. med., Sportmedizin,
Weißdornweg 27, 607 Langen/Hessen, Tel. (0 61 03) 7 10 76,
Sprechstunden: Mo 10–12, Zi. 12

WISSENSCHAFTLICHE MITARBEITER

- BLEES, Traute, Sportpädagogik,
Weingartenstraße 6, 65 Mainz-Bretzenheim, Tel. 3 50 75,
Sprechstunden: Mo 17–18, TH Zi. 117
- BODE, Gerd, Fußball, Leichtathletik,
Am Eselsweg 34, 65 Mainz-Bretzenheim,
Sprechstunden: n. V.
- DIEZEMANN, Reinhold, Bewegungslehre, Geräteturnen,
Joh.-Friedrich-von-Pfeiffer-Weg 2, 65 Mainz, Tel. 3 19 81,
Sprechstunden: Do 11–12, Gr. Halle
- FINDEISEN, Karl-Heinz, Schwimmen/Wasserspringen,
Hans-Böckler-Straße 93, 65 Mainz-Bretzenheim,
Sprechstunden: Mi 14–15, Schwimmhalle
- FREITAG, Werner, Schwimmen/Wasserspringen,
609 Rüsselsheim-Königsstätten, Tel. (0 61 42) 3 14 02,
Sprechstunden: Di 11–12, Schwimmbad
- GENTZ, Dorothea, Gymnastik,
Römerstraße 36, 6501 Budenheim,
Sprechstunden: Fr 10–11, Gymn.-Raum
- HINKEL, Manfred, Handball,
Hellgasse 13, 6508 Alzey, Tel. (0 67 31) 74 44,
Sprechstunden: Di 15–16, u.n.V., Altbau
- LETZELTER, Helga, Volleyball,
Südring 283, 65 Mainz-Bretzenheim, Tel. 2 47 37,
Sprechstunden: n. V., Altbau
- QUAST, Dieter, Freiw. Studentensport,
Fontanestraße 65, 65 Mainz 31, Tel. (0 61 31) 7 14 94,
Sprechstunden: Mo, Di, Do, Fr 9.30–11.30, Altbau
- SCHOBBER, Theodor, Basketball,
Untere Neckarstraße 40, 69 Heidelberg, Tel. (0 62 21) 2 19 62,
Sprechstunden: Mi 11–12, Altbau
- TIMMERMANN, Hans, Geräteturnen,
Kohlseestraße 47, 609 Rüsselsheim, Tel. (0 61 42) 3 25 55,
Sprechstunden: Mi 12–13, Zi. 0119
- WESSEL-THERHORN, Dörte, Gymnastik, Tanz,
Adam-Karillon-Straße 12, 65 Mainz, Tel. 67 19 59,
Sprechstunden: Do 10–11, Gymnastik-Raum

LEHRBEAUFTRAGTE

GOTTWALD, Axel, Dr. med., Facharzt Orthopädie und Sportmedizin,
Binger Straße 79–83, 6507 Ingelheim, Tel. (0 61 32) 7 53 33,
Sprechstunden: nach der Vorlesung

IRANY, Paul, Fechten,
Friedrichsplatz 2–4, 68 Mannheim

KNAB, Eckhart, Dipl.-Psychologe, Entwicklungspsychologie,
Im Münchfeld 25, 65 Mainz, Tel. 3 11 47

WITTMANN, Alexander, Diplom-Sportlehrer, Rudern,
Finther Landstraße 79, 65 Mainz-Gonsenheim, Tel. 9 93 33

Lehrveranstaltungen

SPORTWISSENSCHAFT

WISSENSCHAFTSTHEORIE

Methoden sportwissenschaftlicher Forschung	M. Letzelter
1-std., Mi 11–12, Hs 1	
Wissenschaftstheoretische Grundlagen (Hermeneutik)	N. Müller
1-std., Do 17–18, Hs 2	
Seminar wissenschaftliches Arbeiten (Dipl., alte Prüfungsordnung)	W. Petter
1-std., Do 16–17, Hs 3	

SPORTPÄDAGOGIK, -DIDAKTIK

Vorlesungen

Theorie des Sportunterrichts I	W. Petter
2-std., Mo, Do 18–19, Hs 1	
Pädagogisch-psychologische Grundlagen des Sportunterrichts	H.-G. Schöpe
2-std., Mi 14–16, Hs 2	
Pädagogisch-soziologische Grundlagen des Sportunterrichts	H.-E. Rösch
2-std., Mo 9–10, Hs 2, Do 10–11, Hs 3	
Spiel und Spielerziehung	H.-E. Rösch
1-std., n. V., (FB 11 Philosophie/Pädagogik)	

Seminare

Sportpädagogik (Gruppe I)	W. Petter
2-std., Mo 16–18, AR	
Sportpädagogik (Gruppe II)	W. Petter
2-std., Do 8–10, AR	
Analyse und Beurteilung des Sportunterrichts	T. Blees
1-std., Di 17–18, AR	
Planung, Durchführung und Nachbereitung des Sportunterrichts	T. Blees
1 std., Di 18–19, AR	

Kolloquien

Lehrübungen	H. Salomon
1-std., Di 17–18, AR	

Kolloquium für Examenskandidaten
1-std., Mi 13–14, AR

W. Petter

Übungen

Kleinkinderturnen – Sporterziehung im Vorschulalter 4 1/2 – 6jährige
1-std., Mi 15–16, Obere Halle

W. Petter

Kleinkinderturnen – Sporterziehung im Vorschulalter 3 – 4 1/2jährige
1-std., Mi 16–17, Obere Halle

W. Petter

Begleitende schulpraktische Studien

Hospitationen, Lehrübungen (für Dipl.)
Studentinnen: 8-std., Z.u.O.n.V.
Studenten: 8-std., Z.u.O.n.V.

T. Blees
H. Salomon

SPORTGESCHICHTE UND SPORTSOZIOLOGIE

Vorlesungen

Historische Grundlagen der Leibesübungen und des Sports
2-std., Mo 13–14, Mi 8–9, Hs 2

B. Wischmann

Grundlagen der Sportsoziologie II
1-std., Mi 14–15, Hs 3

H.-E. Rösch

Seminare

Geschichte des Sports an der Universität und in der Stadt Mainz
2-std., Mi 15–17, AR

H.-E. Rösch

Texte zur Soziologie des Sports
2-std., Di 8–10, AR

H.-E. Rösch

SPORTMEDIZIN – SPORTPHYSIOLOGIE

Vorlesungen

Anatomische Grundlagen
2-std., Mo 11–12, Do 9–10, Hs 1

F. Ehrenbrand

Physiologische Grundlagen
2-std., Di, Do 10–11, Hs 2

H.-V. Ulmer

Sportmedizin II
2-std., Di, Do 13–14, Hs 2

K. E. Zipf

Übungen

Einführung in die Statistik im Zusammenhang mit einem
Tischcomputer
1-std., Di 11–12, AR

H.-V. Ulmer

Spezielle Erste Hilfe bei Sportverletzungen
1-std., O.u.Z.n.V.

K. E. Zipf.
A. Gottwald

Massage
1-std., O.u.Z.n.V.

K. E. Zipf
u. Mitarbeiter

Seminare

Sportmedizin
2-std., Mi 15–17, Hs 3

K. E. Zipf

Sportphysiologie
2-std., Mi 8–10, AR

H.-V. Ulmer

Kolloquium

Kolloquium für Examenskandidaten
1-std., Mi 10–11, AR

H.-V. Ulmer

Arbeitsgemeinschaft

Betreuung experimenteller Examensarbeiten
O.u.Z.n.V.

H.-V. Ulmer

SPORTPSYCHOLOGIE

Grundlagen der Sportpsychologie
1-std., Mi 19–20, Hs 2

E. Knab

SPORTVERWALTUNG/SPORTORGANISATION/SPORTSTÄTTENBAU**Vorlesung**

Sportstättenbau
1-std., Mi 15–16, Hs 2

Klass

Übung

Organisation von Schul- und Sportveranstaltungen
1-std., Di 16–17, Hs 2

N. Müller

BEWEGUNGSWISSENSCHAFT/TRAININGSWISSENSCHAFT**Vorlesungen**

Einführung in die biomechanische Betrachtungsweise sportlicher
Bewegungen
1-std., Di 15–16, Hs 2

R. Diezemann

Der sensu-motorische Lernprozeß
1-std., Mi 17–18, Hs 2

R. Diezemann

Trainingslehre II: Zur Entwicklung der sportlichen Leistungsfähigkeit
1-std., Mo 17–18, Hs 1

M. Letzelter

Bewegungs- und Trainingslehre der Leichtathletik II: Sprung, Stoß
und Wurf
2-std., Mo 14–16, Hs 3

M. Letzelter

Übungen

Einführung in die Bewegungs- und Trainingswissenschaft
1-std., Mi 18–19, Hs 1

R. Diezemann
H. G. Schöpe

Zum Einsatz von Medien im Lern- und Trainingsprozeß
1-std., Mo 17–18, Lab. Diezemann

R. Diezemann

Bewegung, Spiel und Sport in der Rehabilitation
2-std., n. V., 1. Sitzung 20. 4., 13, AR

N. Müller

Seminare

Bewegungswissenschaft
2-std., Do 17–19, AR

R. Diezemann

Das sportmotorische Leistungsniveau von Grundschulkindern
2-std., Mi 17–19, AR

M. Letzelter

Methodik der Leichtathletik
2-std., Di 10–12, Hs 3

B. Wischmann

Kolloquium

Kolloquium für Examenskandidaten
1-std., Mo 18–19, AR

M. Letzelter
B. Wischmann

KURSE

Rudern (Einführung in die Methodik des Ruderns)
2-std., Gruppe A: Fr 16–18,
Gruppe B: Fr 18–20, jeweils Maarau

A. Wittmann

Weitere Kurse (Rudern, Wandern) siehe Aushang

DIDAKTIKEN DER SPORTARTEN**DIDAKTIK LEICHTATHLETIK (Stadion)**

Diplom II Studenten
2-std., Mo 10–11, Di 8–9

N. N.

Diplom IV Studenten
3-std., Mi 10–11, Do 11–13

H. Salomon

Diplom II Studentinnen
2-std., Mo 14–15, Do 15–16,

N. N.

Diplom IV Studentinnen
3-std., Di 8–9, Mi 9–10, Do 10–11

D. Augustin

Lehramt II Studenten
4-std., Mo 9–10, Di, Do 11–12, Mi 10–11

N. Müller

Lehramt II Studentinnen
4-std., Mo, Do 10–11, Di 12–13, Mi 9–10

N. Müller

Lehramt Realschule, II
4-std., Mo, Mi 8–9, Di 10–11, Do 12–13

N. Müller

Schwerpunktfach
3-std., Mo 8–9, Di 9–11

N. N.

Hauptfach
6-std., Theorie: Mo 14–16,
Methodik: Di 10–12,
Übung: Mi 8–9, Do 11–12

M. Letzelter
B. Wischmann
D. Augustin

DIDAKTIK GERÄTTURNEN (Turnhalle)

Diplom II Studenten
3-std., Mo 8–9, Di 9–10, Do 11–12, Hs 3

H. G. Schöpe

Diplom II Studentinnen
3-std., Mo 10–11, Mi, Fr 9–10

H. Timmermann

Schwerpunktfach Studenten
3-std., Mo, Do 9–10, Di 8–9

H. G. Schöpe

Schwerpunktfach Studentinnen
3-std., Mi 11–12, Fr 8–9

H. Timmermann

Hauptfach
6-std., Theorie: Di 14–15, Fr 11–12, AR
Übung: Mo 12–13, Mi 10–11,
Di 12–13, Fr 10–11

R. Diezemann
H. Timmermann

DIDAKTIK SCHWIMMEN/WASSERSPRINGEN (Schwimmhalle)

Diplom II Studenten 4-std., Di, Mi 11–12, Do 13–14, Fr 8–9	K. H. Findeisen
Diplom II Studentinnen 4-std., Di 8–9, Mi, Do 12–13, Fr 10–11	K. H. Findeisen
Lehramt IV Studenten A–K 3-std., Di 10–11, Do, Fr 11–12	K. H. Findeisen
Lehramt IV Studenten L–Z 3-std., Di 13–14, Mi 9–10, Do 8–9	W. Freitag
Lehramt IV Studentinnen A–K 3-std., Mo 8–9, Di 12–13, Do 10–11	W. Freitag
Lehramt IV Studentinnen L–Z 3-std., Mo 11–12, Mi 10–11, Do 9–10	W. Freitag
Schwerpunktfach 3-std., Di, Fr 9–10, Mi 13–14	K. H. Findeisen
Hauptfach 6-std., Theorie: Do 14–16, AR Übung: Mo 9–11, Di 14–15, Mi 8–9	W. Freitag

DIDAKTIK GYMNASTIK (Gymnastikhalle)

TANZ, BEWEGUNGSBEGLEITUNG

Diplom II Studenten 2-std., Mi 8–9, Do 14–15	D. Gentz
Diplom II Studentinnen 2-std., Do 11–12, Di 9–10 (Tanz), A–K, Di 10–11 (Tanz), L–Z	D. Wessel-Therhorn
Diplom IV Studenten 1-std., Di 9–10 (Tanz), A–K, Di 10–11 (Tanz), L–Z	D. Wessel-Therhorn
Diplom IV Studentinnen 2-std., Mo 13–14, Do 8–9	D. Wessel-Therhorn
Lehramt II Studenten 2-std., Mi 9–10, Do 16–17	D. Gentz
Lehramt II Studentinnen 4-std., Mo 11–12, Di 8–9, Mi 13–14, Do 9–10	D. Wessel-Therhorn
Lehramt II Realschule Studentinnen 4-std., Mo 9–11, Di 11–12, Mi 10–11	D. Gentz
Lehramt II Realschule Studenten 2-std., Di 12–13, Do 15–16	D. Gentz
Schwerpunktfach 3-std., Mo 12–13, Mi 14–15, Do 10–11	D. Wessel-Therhorn
Hauptfach 6-std., Tanz: Mi 12–13, Theorie: Di 15–17, AR Übung: Mo 8–9, Mi 11–12, Di 10–11	D. Gentz D. Wessel-Therhorn

DIDAKTIK BASKETBALL (Spielhalle)

Diplom II Studenten 2-std., Mi 9–10, Fr 10–11	Th. Schober
--	-------------

Diplom II Studentinnen 2-std., Di 14–15, Fr 11–12	Th. Schober
Diplom IV Studentinnen 1-std., Do 15–16	Th. Schober
Lehramt IV Studenten A–K 2-std., Mi 14–15, Do 17–18	Th. Schober
Lehramt IV Studenten L–Z 2-std., Mi 13–14, Do 16–17	Th. Schober
Lehramt IV Studentinnen A–K 2-std., Di 17–18, Mi 10–11	N. N.
Lehramt IV Studentinnen L–Z 2-std., Di 16–17, Mi 11–12	N. N.
Schwerpunktfach 3-std., Mi 8–9, Do 13–14, AR, Do 14–15	Th. Schober
Hauptfach 3-std., Theorie: Di 16–17, AR Übung: Di 15–16, Fr 8–9 (nur Studenten) Fr 9–10 (nur Studentinnen)	Th. Schober

DIDAKTIK FUSSBALL (Stadion)

Diplom II Studenten 3-std., Mo 17–18, Di 16–17, Do 9–10	D. Augustin
Diplom II Studentinnen 3-std., Mo 16–17, Mi 11–12, Do 8–9	D. Augustin
Diplom IV Studenten 2-std., Mi 16–17, Fr 8–9	G. Bode
Lehramt IV Studenten A–K 2-std., Mo 15–16, Mi 13–14	D. Augustin
Lehramt IV Studenten L–Z 2-std., Di 9–10, Mi 12–13	D. Augustin
Lehramt IV Studentinnen A–K 2-std., Mo 11–12, Fr 10–11	G. Bode
Lehramt IV Studentinnen L–Z 2-std., Mi 14–15, Do 16–17	G. Bode
Schwerpunktfach 3-std., Mi 15–16, Fr 9–10	G. Bode
Hauptfach 3-std., Theorie: Mi 11–12, AR Übung: Mo 12–13, Do 17–18	G. Bode

DIDAKTIK HANDBALL (große Halle)

Lehramt II Studenten 2-std., Mo 13–14, Di 14–15	M. Hinkel
Lehramt II Studentinnen 2-std., Mo 15–16 (Spielhalle), Di 13–14	M. Hinkel
Lehramt II Realschule 2-std., Mo 14–15, Do 14–15	M. Hinkel
Diplom IV Studenten 2-std., Di 15–16, Do 13–14	M. Hinkel

Schwerpunktfach
 3-std., Theorie: Do 16–17, AR
 Übung: Do 15–16
 Mo 16–17 (nur Studenten)
 Mo 17–18 (nur Studentinnen)

M. Hinkel

Hauptfach
 3-std., Theorie: Do 16–17
 Übung: Do 15–16
 Mo 16–17 (nur Studenten)
 Mo 17–18 (nur Studentinnen)

M. Hinkel

DIDAKTIK VOLLEYBALL (Spielhalle)

Diplom II Studenten
 2-std., Di 13–14, Do 8–9

N. N.

Diplom II Studentinnen
 2-std., Di 11–12, Do 10–11

H. Letzelter

Diplom IV Studentinnen
 1-std., Di 10–11

H. Letzelter

Schwerpunktfach Studentinnen
 3-std., Theorie: Mi 9–10, AR
 Übung: Di, Do 9–10

H. Letzelter

Schwerpunktfach Studenten
 3-std., Di 12–13, Do 12–14

N. N.

Hauptfach
 3-std., Theorie: Mi 9–10, AR
 Übung: Di 9–10, Do 9–10

H. Letzelter

FACHPROSEMINARE (Diplom IV)

Leichtathletik
 1-std., Di 11–12, Hs 3

D. Augustin

Fußball/Handball
 1-std., Di 16–17, Hs 3

G. Bode
 M. Hinkel

Volleyball/Basketball
 1-std., Mi 10–11, Hs 3

H. Letzelter
 Th. Schober

Gymnastik
 1-std., Mo 10–11, Hs 3

D. Wessel-Therhorn

LEHRGÄNGE UND KURSE

siehe besondere Aushänge

WAHLFÄCHER

Krafttraining
 2-std., Mi 12–13, Do 11–12, Spielhalle

H. Letzelter

Boxen
 2-std., Mo 18–19, Do 17–18, (Boxraum)

G. Bode
 N. N.

Judo
 2-std., Mo 18–19, Do 17–18, (alter Gymnastikraum)

G. Bode
 N. N.

Fechten
 2-std., (wahlweise) Di 14–17, Mi 13–16, (Fechtraum)

G. Bode
 P. Irany

Trampolin
 2-std., n. V. (Mehrzweckhalle)

R. Diezemann

Freiwilliger Studentensport

Der Fachbereich Leibeserziehung und der Studentische Sportausschuß bieten allen Angehörigen der Johannes Gutenberg-Universität zur Sportausübung folgende Auswahl an:

Badminton	Karate
Basketball	Felsklettern (nur im Sommer)
Fußball	Reiten
Handball	Rudern (nur im Sommer)
Hockey	Schach
Tennis	Schwimmen
Tischtennis	Tauchen
Volleyball	Wasserspringen
Wasserball	Skilauf (alpin/nordisch)
Fechten	Leichtathletik
Boxen	Geräte- und Bodenturnen
Judo	Trampolinspringen
Ju-Jutsu	Kunstradfahren
Aikido	Gymnastik
Kendo	Moderner Tanz und Jazz-Tanz
Taekwon-Do	Konditionstraining

Die genauen Daten (Ort, Zeit, Gruppierungen) können vor Beginn des Semesters dem besonders herausgegebenen Sportprogramm entnommen werden. Die Teilnahme ist im allgemeinen kostenlos und eine vorherige Anmeldung zu den Übungsstunden nicht erforderlich. (Sonderregelung für Schwimmbad, Tennis, Rudern und Reiten beachten!) Alle studentischen Teilnehmer am offiziellen Sportprogramm sind gegen die Folgen möglicher Unfälle versichert, sonstige Hochschulangehörige nur im Rahmen ausgleichssportlicher Betätigung (Auskunft bei der Personalabteilung).

In den Sportarten, zu denen der Allgemeine Deutsche Hochschulsportverband (ADH) Meisterschaftswettbewerbe ausschreibt, werden die Leistungssportler unter den Hochschulangehörigen um umgehende Meldung und Teilnahme an den entsprechenden Trainingsstunden gebeten.

Übungsstunden, Turniere und Wettbewerbe im Bereich des Ausgleichssports können vorerst aus räumlichen und personellen Gründen nicht in dem Maß eingeplant werden, wie es den Ansprüchen entsprechen würde. Fachschaften, Institute, Arbeitsteams, Korporationen und sonstige Interessentengruppen müssen deshalb im jeweils vorhergehenden Semester ihre Sportabsichten für das kommende Semester anmelden (Auskunft im Geschäftszimmer).

Sprechstunden im Geschäftszimmer des Hochschulsports Zimmer 4, Anbau Spielhalle („Kleine Halle“) Mo–Do 10–12 Uhr. Telefonischer Anschluß: im Bereich der Universität 15 96, im Bereich der Klinik 61 15 96, im öffentlichen Netz 2 00 65, App. 96.

Um Beachtung der Bekanntmachungen in den Aushangkästen am inneren Aufgang zur alten Mensa, im ersten Torbogen und vor der Spielhalle wird gebeten.

Vorsitzender des Studentischen Sportausschusses: cand. rer. pol. Jochen Scholz, 2. Vorsitzender: cand. rer. nat. Hans-Werner Schrader, Zimmer 5

Verantwortlicher Dozent im Fachbereich Leibeserziehung: Dieter Quast.

Sprechstunden: Mo, Di, Do, Fr 9.30–11.30 Uhr, Zimmer 6.

Vorsitzender des Senatsausschusses für den Freiwilligen Studentensport: Prof. Dr. E. Pick, FB 03

Schwimmhalle und Sauna

Öffnungszeiten für Studenten, Bedienstete und deren Angehörige: Mo – Fr 15 – 20 Uhr

Collegium musicum

Orchester		Wehnert
Di 17 Uhr, 1. Probe: 19. 4. 77	Alter Musiksaal, Forum universitatis	
Chor		Stadtmüller
Mi 18 Uhr, 1. Probe: 20. 4. 77	Alter Musiksaal, Forum universitatis	

Umweltforschung und Umweltschutz

Der Mensch und die Natur		E. L. Rapp
1-std., Di 17–18,	P 5	
Ökologischer Kurs, Teil Rechtsmedizin		H. O. Jückel
2-std., Do 16–18, Fr 14–18, 1/2 Sem., n.b.A.		G. Walther
Ökologischer Kurs, Teil Arbeits- und Sozialmedizin		G. Jansen
2-std., Do 14–16,	Gr. Hs Chirurgie	H. Depuis
		N. N.
Ökologischer Kurs, Teil Hygiene		J. Borneff
2-std., 1/2 Sem. Kurse A–F, n.b.A.		u. Mitarbeiter
Kolloquium über psychophysiologische Fragen des Umweltschutzes		G. Jansen
und medizinisch-psychologische Lärmforschung		B. Griefahn
1-std., Do 10–11,	O.n.V.	
Arbeits- und sozialmedizinische Grundlagen, zugleich Einführung		G. Jansen
in den ökologischen Kurs		B. Griefahn
1-std., Do 11–12,	O.n.V.	
Geoökologisches Praktikum: Untersuchungen zum Ökosystem		V. Heidt
einer Insel am Beispiel von Texel, Nord-Holland (mit 10 täg. Exkursion).		
2-std., Do 16–18,	RN 217	
Geoökologische Probleme industriell-urbaner Verdichtungsräume		V. Heidt
2-std., Mi 17–19,	RN 33	

sport kapp ski

Wintersportfachgeschäft, Mainz, Schusterstraße 13

sport kapp tennis

das Tennischgeschäft, Mainz, Schusterstraße 13

sport kapp mainz

Internationale Sportmode und Spitzengeräte, Schusterstraße 13

Geländepraktikum zur Klimaökologie des Weinbaus
4-std., Z.u.O.n.V.

Ökologie von Umweltchemikalien
2-std., 14-tägl., Do 11–13

Standortökologie von Pflanzen II
1-std., Z.u.O.n.V.

Zoologisches Praktikum für Fortgeschrittene II, Ökologie
ganztägl., Mo–Fr (4-Wochen-Block), KR 2 Institut für Zoologie

Limnologische Übungen mit Exkursion
9–12. Juni 1977 (Block)

Oberseminar für Fortgeschrittene. Ökologie
2-std., SR 138, n.b.A.

M. Domrös
W. Peters

J. Schuphan

W. Licht

R. Kinzelbach
U. Schmidt

A. W. Steffan

R. Kinzelbach

Naturwissenschaftlich-Philosophisches Kolloquium

2-std., 14-tägl., Mi 19–21, Hörsaal N 1
(Kuppelbau)
Die Einzelveranstaltungen werden durch Plakate
angekündigt

P. Beckmann
O. Ewert
G. Mann
H. Sachsse
P. Schneider

G. V. Schulz
J. Stallmach
W. Teichner
E. Thomas

Studienbegleitende Kurse für ausländische Studenten

I. Arbeitsgemeinschaften, 2-std.,

Volkswirtschaftslehre für Examenssemester

Volkswirtschaftslehre

Wirtschaftspolitik

Medizin für Vorkliniker
Anatomie (Vorbereitung auf das Physikum)

Physik für Mediziner (Begleitkurs zum Praktikum)

Physiologische Chemie (Vorbereitung auf das Physikum)

N. N.

Emrich

G. Müller
Stofft

Schmitt

Breter

II. Kurse zur Einführung in die Fachterminologie

Terminologiekurs zur Einführung ausländischer Studenten in das
Studium der

Wirtschaftswissenschaften, 2-std.,
Psychologie, Pädagogik, Philosophie, 1-std.,
Mathematik, 2-std.,
Chemie und Physik, 2-std.,
Pharmazie, 1-std.,

Emrich
N. N.
Krug
Günster
Dziuron

Ort und Zeit für die Semesteranfangsbesprechungen zu den einzelnen Lehrveranstaltungen werden an den Schwarzen Brettern der Institute und des Akademischen Auslandsamtes bekanntgegeben. Ort und Zeit der Lehrveranstaltungen werden in den Semesteranfangsbesprechungen vereinbart.

Alphabetisches Namensverzeichnis

Die Ziffern in Klammern bedeuten den jeweiligen Telefonanschluß; Telefonnummern ohne 39/ bzw. 19/ sind nur nichtamtsberechtigte Hausapparate.

A

Abdel-Hamid (39/27 32), 123, 125, 129
 Abdulla (19/20 56, 20 18), 142, 144
 Abel, 167, 173, 174
 Abele (39/24 66), 371, 372, 379, 380, 381
 Achenbach, 27, 156, 161
 Achilles (34 77), 247, 249, 255
 Ackermann, E. (39/22 49), 263
 Ackermann, R. (19/27 61), 180, 183
 Adam (39/26 00), 79
 Ade (39/24 45), 299, 301, 304
 Adelhardt (19/27 71), 27
 Ahlers (19/22 97), 179, 183
 Al Bassam (19/28 41), 158
 Al-Bayati, 74, 269, 282, 283
 Albers, Henry (39/7 02), 328
 Albers, Herbert, 188
 Albrecht, B. (32 23), 354, 359
 Albrecht, W., 326, 330
 Aldekamp (39/25 33), 356
 Alken (19/28 30), 180, 183
 Alliez, 388, 404, 405, 407, 408
 Alston (44 03), 234
 Alt (39/28 74), 310, 311, 317, 318
 Althaus, 383, 385, 397
 Altwein, H. (19/25 51), 179, 183
 Altwein, J. E. (19/22 03), 180, 181, 192, 193
 Amberg (39/24 36), 299, 301, 305
 Ambos (39/24 94), 372, 373, 379
 Andernach (19/23 61), 181, 183
 Andres, G. (19/22 51), 156
 Andres, Gert (39/28 81), 356, 357, 363,
 364, 365, 366
 Andresen (39/8 16), 310, 311, 319, 321
 Andriane (39/22 49), 263, 265, 270, 272
 Antonescu (19/25 51), 179, 183
 Appel, 156, 161
 Arendes (39/27 10), 124, 125, 130
 Arenhövel (39/7 44), 310, 311, 317, 318
 Arens (39/22 58), 66, 264, 265, 281, 282
 Arentz (39/21 01), 25
 von Aretin, 46
 Armbruster (39/23 84), 44, 99, 107, 109,
 112
 Arndt, H.-M., 40
 Arndt, H.-W. (39/24 12), 102, 112
 Arndt-Hanser (19/32 10), 27, 138, 175
 Arnold, M. (39/22 25, 22 23), 97
 Arnold, W., 437, 443
 Asch, 17
 Asch, A. (39/26 67), 286
 Aselmeier (39/21 43), 205, 207, 209, 214,
 215
 Atanasov, 383, 385, 393, 394
 Atkinson (39/26 48), 70, 71, 257, 258

Atzpodien (19/22 56), 156, 160, 172, 173
 Aufenanger, 210, 214, 215
 Augustin, 445, 450, 452, 453
 Aulich (19/20 78), 143, 144
 Aust (19/21 93), 179, 183
 Averdung (39/8 08), 310, 313, 321

B

Baas (19/22 80), 156, 160, 171
 Bach, 66, 210, 213, 215, 217
 Bacher (33 52), 356, 359, 362
 Bachmann (39/7 07), 327, 330, 346
 Back (39/7 42), 350, 351
 Baecker (39/26 48), 69, 70, 71
 Bärmann (44 25), 43, 99
 Bäse, 383, 385, 389, 392, 393, 422, 424, 425
 Bäßler, K.-H. (19/26 70), 123, 124, 130, 151
 Baeßler, O. (39/28 28), 299, 301
 Bäßler, R., 149, 155
 Ballauff (39/25 88), 66, 207, 208, 214, 215,
 217
 Ballek, 437, 443
 Ballweg (39/25 50), 76, 100, 109, 111
 Bamberger, 436, 443
 Bantelmann (39/26 67), 286, 289, 291
 Banzo y Sáenz de Miera, 383, 385, 395, 411,
 412, 413
 Barnikol (39/22 78), 123, 124, 129, 130, 352,
 363
 Barniske (19/29 46), 157, 161
 Bartel, 437, 443
 Barth, C. (39/26 52), 88, 89, 92
 Barth, L., 149, 151
 Barth, W. (39/22 16), 247, 249, 252
 Barthelmai, 167, 174
 Bartling (39/25 64), 100, 113, 116, 117
 de Bary (39/23 02), 308, 310, 313, 321, 322
 Baston (39/7 11), 326, 330
 Bauer, H. (19/23 17), 180, 183, 194
 Bauer, L. (39/22 98), 354, 356, 357, 362, 363
 Bauer, R., 388, 389, 401, 402
 Bauernfeind, 107, 112
 Baum, 167, 192
 Baumann, H. (19/20 13), 180, 183
 Baumann, Walter (19/23 24, 27 88), 174
 Baumann, Wolfram (39/27 27), 157, 161, 327,
 330, 340
 Baumbusch, 188, 192
 Baumeister (39/27 41), 66, 79, 83
 Baumgärtner, F. (39/7 04), 326, 328, 345, 346
 Baumgärtner, R. (19/31 86), 27, 119
 Baumgart (39/26 69), 287, 292, 294, 295
 von Baumgarten (19/32 40), 123, 124, 129,
 178

- Bazley, 303
 Bazyar, 250, 258
 Bechert, 311
 Bechtold (19/29 37), 157, 161
 ter Beck, 105, 110
 Beck, J.-D. (19/23 24, 27 88), 157, 161
 Beck, P. (39/25 97), 326, 330
 Beck, W. (39/24 08), 357, 359, 367
 Beckenbach (39/22 60), 237
 Becker, A. (39/26 64), 286, 287, 292, 295
 Becker, J. (39/27 07), 327, 330, 339
 Becker, N. (44 39), 264, 269, 272
 Becker, Werner (32 32, 39/25 54), 102, 116
 Becker, Wilfried, 388, 389
 Beckmann (39/8 11, 32 85), 17, 25, 213,
 310, 311, 316, 318,
 366, 456
 Beeger (34 46), 372, 373
 Beerermann, 132, 135, 139
 Begemann (16/2 45), 316, 319, 320, 321,
 346
 Behr (43 60), 113, 299, 301, 305
 Beierlein (39/22 66), 72, 247, 249, 252, 254,
 255
 Beißer (39/23 48), 89, 93, 94
 Bellen (39/27 51), 286, 288, 292, 294, 295
 Bellmann (39/27 62), 237, 240, 242, 243
 Belovsky (19/27 63), 180, 183
 Belz G., 167, 174
 Belz, M. (19/23 26), 157
 Benda (19/21 39), 143
 Benes (45 22), 157, 161
 Benesch (39/24 42), 221, 233, 234
 Benken (19/23 56), 142, 144
 Benrath (39/24 55), 87, 88, 89, 93
 Benzing, B. (39/27 98), 66, 220, 222, 229,
 230
 Benzing, F. (19/23 24, 27 88), 157, 161
 Benzing, J. (34 00), 264, 265, 282, 283
 Berg, D. (39/28 52), 371, 372, 377, 378
 Berg, M. (19/21 51), 179, 183
 Berger (39/24 93), 327, 330, 339, 340
 Bergmann (42 37), 349, 352
 Berle, 188, 194
 Berndt, Heinz, 16
 Berndt, Hubert (39/24 46), 30
 Bernhard (39/23 13), 354, 357, 367
 Berthes (39/22 99), 356
 Bertsch, H. (9 81), 102
 Bertsch, K.-H. (9 81), 102, 117
 Besier (39/22 39), 123, 125, 128
 Besser, 158, 161
 Besslich (39/25 90), 30
 Bettingen, 158, 161
 Betz, 383, 385, 410, 411, 412, 413
 Beuck (39/24 04), 103
 Beutelmann (33 26), 356, 359
 Beutelspacher (39/24 35), 299, 301
 Beyer, Jens (34 37), 171, 172, 357, 359, 365
 Beyer, Jürgen (19/22 55), 154, 157, 158,
 174, 192
 Beyermann, K. (39/8 97), 127, 128, 326,
 328, 335, 338, 339
 Beyermann, P. (19/26 94), 28
 Bibo, 290, 297
 Bieber, 437, 443
 Bieger (39/26 60, 21 41), 65
 Bierbach (19/22 56), 156, 161
 Biermann, C. (39/23 21), 25
 Biermann, H. (39/28 95), 17, 264, 265, 281,
 282
 Biesalski (19/24 49), 181, 195
 Biewald (39/23 37), 357, 359, 364
 Billing (39/27 28), 224
 Billmeier (39/23 37), 357, 359, 364
 Bilo (39/22 87), 326
 Bilz, 158
 Bisanz (33 06), 247, 249, 251, 252, 256, 257
 Bischoff, 237
 Bisdorff (19/20 56, 20 18), 142, 144
 Bitsch (39/27 52), 286
 Bitter-Suermann (19/31 28, 31 36), 132, 133,
 138
 Bitterlich (39/8 33), 327
 Bittner, 123, 125, 129
 Bitz, 138
 Biundo, 91
 Blänsdorf (39/26 14), 42, 260, 264, 265, 278,
 279
 Blank (39/26 61), 220, 222
 Blanke, 383, 384, 398, 399
 Blasberg (39/23 64), 124, 125, 130, 131
 Blatt, 210, 214
 Blees, 446, 447, 448
 Bleicher (39/25 43), 237, 239, 244
 Bloh (19/20 56, 20 18), 142, 145
 Blohm (32 28), 99, 103, 116
 Blümlein (19/24 23), 179, 183
 Bock, Richard, 103
 Bock, Rudolf, 328
 Bode, G., 446, 452, 453
 Bode, W. (42 65), 123, 125
 Bodemer (39/27 28), 220, 222, 227
 Bodmann (39/23 82), 327, 330, 339, 341
 von Boeckh (39/28 84), 309, 310, 313
 Böckly (39/22 72), 326
 Boeffel (19/31 81), 27, 119
 Böger, A., 168
 Boeger, H.-H., 157, 161
 Böhlke (39/25 60), 103
 Böhm, A. (39/21 06), 100, 111, 113
 Böhm, R., 339
 Böhrner, G. (19/32 29, 32 27), 123, 125
 Böhmer, M. (39/27 16), 118, 205, 207, 209,
 214, 215
 Böhmer, V. (39/23 19), 327, 330, 341, 346
 Böhner, 269, 290, 291
 Börner, 436, 440, 441, 442
 Börsch-Supan (39/25 28), 17, 42, 75, 76, 299,
 300, 304, 305, 306
 Bohl (19/29 59), 143, 145
 Bohlen (34 08), 349, 351
 Bohm (19/22 76), 156
 Boller (39/26 15), 237
 Bolte (19/29 13), 157, 161

- Boltz, 382
 Bonfert, 142, 145
 Bonn (39/24 40), 221, 222, 234
 Bonson, M. (39/28 88), 221, 222
 Bonson, U., 224, 233, 234
 Bopp, 168, 172, 173, 174
 Borchers (43 82), 349, 351
 Bork, K. (19/29 20), 157, 160, 175
 Bork, R., 156, 161
 Bormann (33 45), 103, 116
 Borneff (19/31 60), 132, 134, 137, 455
 Bornhagen (39/8 79), 326
 Bornheim gen. Schilling, 269, 281
 Bothur (19/20 74), 179, 183
 Boy (39/23 87), 369, 370, 371, 373, 377
 Brachtel (19/29 49, 29 19), 157, 161
 Brade (19/31 25, 31 28), 132, 134, 135, 138
 Brand, 142, 145
 Brandenburger (39/22 63), 88, 89, 92, 93
 Brandmüller, K. (19/25 11), 158
 Brandmüller, S. (39/25 59), 98, 103, 116
 Brandt, 19
 Braun, A. (7 49), 349, 352
 Braun, Bernhard (FB 10), (19/30 80), 197, 198
 Braun, Bernhard (FB 17), 303
 Braun, G., 19, 38
 Braun, H. (39/26 03), 89, 93
 Braun, R. (39/26 75), 356, 358, 363, 364, 366
 Braunmüller (39/21 30), 427, 431, 432
 Bredt, 143, 347
 Bregenzer (19/20 56, 20 18), 142, 145
 Brehm, 168, 175
 Breinl, 188, 194
 Breitenbach (33 30), 299, 301, 304, 305
 Breitkopf (19/22 88), 180, 183
 Brems (39/21 29), 427, 429
 Bremer (19/30 32), 197, 198
 Bremser, 106, 115
 Brenner, 388, 392
 Bress, 322
 Brestyensky, 383, 385, 393, 394, 395, 396, 397
 Breter (32 07), 124, 125, 130, 131, 456
 Brett, 168
 Breuder (39/21 33), 45
 Breuer (39/21 45), 247
 Briesemeister, 383, 384
 Brink (39/26 71), 46
 Brockhoff (19/27 66), 180, 183
 Brod (19/23 78), 142, 145
 Brodda (19/32 36), 123, 125, 129
 Brodt, 157, 161
 Bröckelschen (19/29 36), 157, 161
 Broglie (19/28 18), 142, 145, 173
 Brommer, 265
 Brost (19/25 19), 142, 144, 151, 192
 Bruchhausen (19/22 11), 28
 Brücher, 69
 Brück (39/26 87), 79, 83
 Brückner (19/28 77), 179, 183
 Brühbach (19/22 86), 180
 Brühl, 437, 439, 442, 443
 Brüning, H., 374, 379
 Brüning, W. (39/27 88), 66, 207, 208, 211, 212, 213
 Brünner (19/21 50), 179, 181, 191
 Bruhns (39/27 68), 72, 247, 249, 255, 256
 Brumby (39/24 15), 75
 Brumlik (34 79), 207, 209, 214, 215
 Brummer, 384
 Brunier (19/27 11), 156, 161
 Brunner, 136, 139
 Brussatis (19/21 80), 179, 181, 193
 von Bubnoff, 383, 385, 415, 416, 417
 Buch (39/22 46, 33 46), 260
 Bucher, A. (32 79), 207, 209
 Bucher, D. (19/22 01, 22 02), 27, 28
 Bucher, P., 290, 294
 Buchheim (39/26 61), 66, 220, 221, 226, 227
 Buchwald, 149, 152
 Budenz (19/31 07), 143, 145
 Buddruss (39/26 47), 265, 283
 Büchner (39/27 69), 372, 374, 380
 Bücking (19/26 75), 158, 161, 177, 178
 Bühler (39/28 29), 299, 300, 305, 306
 von Bülow (19/20 89), 179, 183
 Bürger (39/24 16), 75
 Büsing (33 89), 264, 267, 280
 Büttner (39/22 88), 326, 330
 Bullrich (39/22 83), 309, 310, 311, 321, 322
 Bumb (19/23 61), 181, 183
 Bunjes, J., 383, 386, 399, 401
 Bunjes, W., 383, 384, 386, 398, 399, 400, 401, 402, 403
 Burckhardt, 188
 Burg (32 05), 103
 Burkhard (39/27 07), 123, 125, 129, 327, 331
 Burls (39/27 67), 247, 249, 250, 256, 257, 258, 259
 Bus (39/27 68), 247, 248, 253
 Busanny-Caspari, 149
 Busch, F., 247, 248, 251, 253, 254
 Busch, G. (19/22 53), 176, 178, 180, 181, 191, 192
 Busch, S., 157, 161
 Butz (34 08), 349, 351
- C**
- Caesar (19/29 88, 23 47), 158, 161
 von Campenhausen (39/24 63), 356, 358, 363, 364, 365, 366
 Cantz (19/28 92), 157, 158, 171
 Caria, 269
 Carlson, 136
 Charrière, 383, 386, 404, 405, 406, 408
 Chevalier (19/24 23), 179, 183
 Chmielewski (19/21 51), 179, 184
 Chmillon (39/8 14), 179, 184
 Choi, 250, 259
 Choquet (39/26 61), 220

Choudhary (39/8 45), 357, 359
 Christ (39/25 73) 17, 31
 Christiansen (32 04) 221, 233, 234
 Ciocchini (39/24 32), 73, 261, 263, 267,
 271, 272, 275
 Ciolek, 269, 282
 Clancy (19/24 77), 27
 Claros Salinas, 383, 386, 395, 410, 411
 Clasing, 334, 338
 Claus, 149, 152
 Cölle, 156, 162
 Cofman (39/24 37), 299, 300, 304, 306
 Collo, D. (19/23 61), 181, 182, 195
 Collo, J. (19/20 56, 20 18), 142, 145
 Cordes (19/27 76), 157, 162, 174
 Coridass (39/25 54, 32 32), 103, 116
 Corinth (19/32 35), 123, 125, 129
 Cullmann (39/28 78), 356, 359, 364

D

Dabelow, 124
 Dahl (39/8 43), 357
 Dahlberg, 250, 258
 Dahs, 106
 Dalles (19/30 40), 197, 198
 Dammschneider (19/30 32), 197, 198
 Damrau (39/23 71), 102
 Daniels, 179, 184
 Dauer, 224
 Daverman (39/27 68), 247, 249, 255, 256
 Debatin, 105
 Decker (39/26 63), 286, 289, 293
 Deckers, H. (39/28 72), 327, 331
 Deckers, M. (43 62), 299, 302
 Dehnhard, 188, 194
 Dei-Anāng (19/25 00), 180, 184
 Demuth (19/25 98), 158, 162, 176
 Dencks, 326, 331
 Deneke (19/28 40), 127, 177
 Denk, 168, 175
 Denschlag (39/8 81), 320, 323, 326, 328,
 335, 345, 346
 Depue (39/25 86), 356
 Depuis, 455
 Deranja, 142, 145
 Desch, 437, 442
 Dettenmaier (39/23 28), 327, 331
 Detzer (39/27 08), 327, 331
 Deutschle, 428, 433
 Dick (39/27 57), 45, 237, 238, 240, 242
 Diederich (39/22 24, 22 30), 46, 99, 100,
 115, 116, 117
 Dierich (19/31 15), 132, 135, 138
 Diessel (19/30 40), 197, 198
 Diestelkamp (19/30 89), 197, 198
 Dieterich (19/23 24, 27 88), 157, 162, 174
 Diethelm (19/23 70), 18, 27, 142, 143, 152,
 153, 174
 Diether, 156, 162
 Diether-Vasseur, 142, 145

Dietz, F. (39/22 73), 323
 Dietz, H. (39/22 73), 323, 331
 Dietz, J., 127, 128, 326, 331, 338
 Dietz, K.-W. (39/23 57), 247, 249, 252
 Dietz, W. (39/22 76), 310, 313
 Diezemann, 446, 449, 450, 453
 Distler (19/25 32), 156, 158, 171, 172, 174
 Ditzten (19/23 44), 158, 162
 Djafarpur, 32
 von Döhren (39/8 39), 327, 330, 345
 Dörger (39/27 48), 89, 91
 Döring (33 36), 299, 302, 305
 Doerk (39/24 53), 299, 300, 304, 305, 306
 Dörr, G. (39/24 32), 263, 267, 271, 272
 Dörr, H., 188
 Dörrenhaus (34 19), 357, 359, 365
 Dolezik (39/22 70), 298
 Dombrowski (34 23), 264
 Dommermuth (32 34), 103, 116
 Domrös (39/22 96), 371, 372, 379, 380, 381,
 456
 Doms, G. (39/7 13), 326, 331
 Doms, R., 162
 Dormeyer, 156, 162
 Dorn, A. (42 67), 357, 359, 364, 365, 366
 Dorn, E. (39/28 80), 356, 358, 363, 364, 365,
 366
 Dorn-Zachertz (39/22 29), 103
 Dosch (39/22 68, 23 70), 41, 369, 371, 372,
 378
 Dose (39/8 33), 327, 328, 335, 343, 344, 345
 Dotzauer (39/27 74), 286, 289, 292, 295
 Dräger (39/8 86), 326, 330, 336, 339
 Draf, U. (19/26 55), 181, 184
 Draf, W. (19/23 61), 151, 181, 192, 195
 Drechsel (39/22 67, 8 10, 8 14), 75, 308, 310,
 311, 317, 318, 319
 Dreher (39/8 28), 310, 313
 Drenkelfuß (39/24 19), 18, 25
 Drescher, 383, 384, 392, 398, 399
 Dreyer (39/28 57), 369, 371, 373, 376, 377,
 379
 Drinkuth, 106, 107
 Dronberger, 69, 226, 257, 295
 Droste (32 46), 239, 241
 Dubitzky (43 25), 356, 360, 362, 363
 Duchhardt (39/27 50), 286, 289, 292, 294, 295
 Dudel (39/26 70), 220
 Dücker, 142, 145
 Düniges (19/31 89), 132, 135, 139
 Dufeu (39/23 60), 70, 73, 263, 267, 272, 274,
 275
 Dumont (39/27 75), 286, 289
 Dunkel (19/26 47, 22 61), 162
 Dunkelberg (19/31 62), 132, 135, 137
 Dupuis, 136, 141
 Dzieniszewski (19/21 51), 184
 Dziuron (39/7 36), 349, 351, 456
 Dzulko (39/23 22, 33 29), 354, 355, 356

- E
- Ebel (39/22 91), 207, 209, 215, 216
 Ebell, 31
 Eberhard (39/24 02) 326
 Eckardt, 156, 162
 Eckes, 367
 Eckert (19/23 24, 27 88), 157, 162
 Eckmann (39/22 39), 123, 126, 128
 Edelman, 374, 376
 Edenharder, 132, 135, 137
 Edler (33 36), 299, 302
 Edlich (39/22 91), 17, 205, 207, 209, 214, 216
 Eggers, D. (39/26 48), 69, 70, 71
 Eggers, H. (39/27 01), 371, 372, 379, 380, 381
 von Egidy, 168, 173
 Egler (39/26 73), 66, 79, 80
 Ehlers (39/23 17), 41
 Ehlerl (19/25 44, 20 63), 188
 Ehrenberg (39/8 00), 76, 310, 311, 320, 321
 Ehrenberg-Kieckebusch (19/31 12), 143, 145, 155
 Ehrenbrand (39/27 31), 123, 124, 128, 129, 448
 Ehrke (39/27 56), 237, 239, 241
 Eich (39/7 51), 350, 352
 Eichhoff, 328
 Eiden (39/26 35), 310, 312, 321, 322
 Eifler (39/27 57), 65, 237, 238, 241, 242
 Einsiedel (19/23 24, 27 88), 157, 162, 174, 175, 224, 234
 Eisenbeis (41 25), 357, 360, 364, 366
 Eissner (19/29 54), 142, 145, 152, 153
 El-Hifnawi, 123, 126, 128
 Ellermeier, K., 383, 386, 418, 419, 422
 Ellermeier, P., 383, 386, 420, 421
 Elsebach, 383, 386, 411, 412
 zu Eltz, 66, 106, 113
 Elwert (39/22 49), 263, 265, 270, 272
 Emmrich (19/27 69), 151, 157, 158, 174, 175, 191, 192
 Emrich (39/25 59), 103, 116, 456
 Endepols (39/28 17), 263, 267, 271, 272, 273, 274
 Endres (19/28 53), 157, 162
 Endris (19/26 88), 133, 135
 Engelhardt, K. (19/31 65), 132, 135, 137
 Engelhardt, S. (19/30 27), 197
 Engert (39/21 27), 428, 429
 Engler (19/22 92), 179
 Enkelmann (19/23 47, 21 30), 158, 162
 Ensling (39/27 03), 326, 331
 Epe (19/30 89), 197, 198
 Erdmann, G. (19/23 23), 157, 158, 174
 Erdmann, H., 270, 281, 282
 Erlebach, A. (39/27 28), 220, 222, 226
 Erlebach, P. (39/27 66), 106, 118, 247, 248, 251, 253
 Erlinghagen (39/27 89), 66, 210, 212, 250, 259
 Ernst, H.-J., 142, 145
- Ernst, H., 291, 295
 Esser, 149, 152
 Eßwein (19/30 82), 197, 198, 201
 Etz (39/21 24), 427, 429, 432
 Etzkorn (39/28 16), 263
 Euteneuer (39/8 30), 310, 313, 320
 Evers (39/7 07), 327, 331, 346
 Ewe (19/25 61), 154, 156, 158, 171, 172
 Ewen (39/23 47), 318, 327, 331, 340
 Ewert (39/24 43), 213, 219, 221, 233, 234, 366, 456
 von Eyß (39/8 51), 310, 313
- F
- Fähndrich (39/26 77), 231, 232
 Färber (39/27 43), 79, 81
 Fahl (19/28 33), 158, 162
 Fahr (39/26 05), 76, 326, 328, 335, 339, 342, 343
 Faiß (39/22 66), 247, 248, 251, 252, 253, 254
 Falke, D. (19/31 33), 132, 134, 137, 138
 Falke, H. (39/22 96), 372
 Fallert (19/32 27), 123, 126, 129
 Fansa, 428, 434
 Farack, 156, 162
 Fasel (39/7 06), 348
 Fassbender, H.-G., 149, 155
 Faßbender, M. (39/28 18), 264
 Faupel (19/27 53, 20 03), 180, 183, 191
 Faust (19/29 83), 157, 160
 Feder (39/8 69), 310, 313
 Federhofer (39/25 89), 66, 287, 288, 296
 Fehringier, 437, 443
 Feise (39/8 07), 310
 Feld (39/22 58), 264, 266, 280, 281, 282
 Fendrich (43 59), 299, 302
 Fenske (19/42 33), 158, 162
 Ferel (39/26 03), 66, 89, 90, 94
 Ferlinz (19/29 62), 154, 157, 159, 171, 172, 174
 Fessler (19/30 79, 30 86), 196, 197, 201
 Feth, 383
 Fiedler, B. (39/8 67), 310, 313
 Fiedler, F. (39/25 23), 309, 310, 311, 321, 322
 Fildstedt (39/22 43), 133
 Findeisen, 446, 451
 Fink, 437, 440, 443
 Fischer, A. M. (39/25 75), 237
 Fischer, A. (19/31 63), 132, 135, 137
 Fischer, E. (32 41), 311, 318, 320, 321, 327, 328, 335, 340, 341, 343
 Fischer, Friederike (32 02), 123, 126, 128
 Fischer, Friedhelm (39/22 58, 28 95), 66, 264, 265, 280, 281, 282
 Fischer, Hans P. (32 33), 99, 103
 Fischer, Herbert (39/24 34), 310, 313
 Fischer, J. (19/25 80, 25 81), 153, 154, 156, 159, 171, 172, 175

Fischer, L. (39/25 85), 30
 Fischer, N. (39/27 91), 207, 209
 Fischer, Peter (19/22 56), 156, 162
 Fischer, Peter Ferdinand (19/20 68, 41 78,
 20 52, 20 56,
 20 18), 142, 145
 Fischer, U. (39/23 46), 119, 123
 Fischer, W., 156, 162
 Fleisch (19/30 80), 197, 198
 Flemming (32 45), 66, 237, 238, 240
 Flenker, 149, 155
 Flesch (39/8 93), 327, 328, 335, 344, 345,
 367, 368
 Flössner, 437, 443
 Flory (34 52), 299, 302
 Förster, C. (19/28 77), 179, 184
 Förster, W., 106
 Folkert, 193
 Forberger (19/30 32), 197, 198
 Forssmann, 188
 Forstner, 384, 385, 422
 Frank, G. (34 37), 357, 360, 364
 Frank, P. (19/22 09), 27
 Franke, H. (19/23 24, 27 88), 157, 162
 Franke, J. (19/23 24, 27 88), 157, 162
 Franz, 326, 331
 Franzen, 149, 152
 Frei (39/27 42), 78, 81
 Freiensehner (39/26 15), 237
 Freitag, Eberhard (39/28 32), 299, 300, 304
 Freitag, Ernst, 106, 111
 Freitag, W., 446, 451
 Fresenius, Werner, 122, 350, 353
 Fresenius, Wilhelm, 334
 Freudenberg (19/22 56), 156, 162
 Freund, D. (33 90), 123, 125, 128
 Freund, J. (39/28 97), 224, 233
 Frey, K.-D. (19/25 06), 27
 Frey, R. (19/26 35, 21 17), 142, 143, 151,
 152, 192
 Frick, 210, 214
 Fricke (39/8 09, 8 07), 310, 311, 319, 320,
 321
 Fried, 428, 433
 Friedberg, P. (19/23 61), 181, 184
 Friedberg, V. (19/23 10), 180, 181, 193
 Friederici, 168, 175
 Friedl, 383, 386, 398
 Friedrich, E. (39/22 47, 33 47), 218
 Friedrich, J. (39/8 29), 310, 313, 320, 321
 Friedrich, W. (39/8 29), 315
 Fritsche (39/26 11), 237
 Fritz, F. H. (33 40), 299, 302, 305
 Fritz, H. (32 46), 237, 238, 242
 Fritz, V. (39/25 45), 88, 89, 92, 94
 Fröhlich (39/22 50), 42, 66, 219, 221, 233,
 234, 364
 Frohneberg, 142, 145
 Frymark, 210, 214, 216
 Fuchs, H. (43 61), 303, 307
 Fuchs, J., 19
 Fuchs, K. (39/28 14, 28 96), 66, 284, 287,
 288, 292, 293, 295

Fuchs, O., 334
 Fürst (39/28 58), 371, 372, 376
 Fuhr (19/30 20), 119, 196, 197, 200, 202
 Funderburk, 210, 212
 Funke (39/25 27), 207, 208, 347
 Fussan, 436, 442, 443

G
 Gabbert (19/26 01), 142, 145
 Gabriel (39/26 61), 220, 222, 227
 Gärtner (19/25 38), 180, 181, 194, 195
 Gahn, 444
 Galia, 371, 374
 Galinsky (39/24 75, 23 57), 66, 245, 247, 248,
 251, 253, 254
 Gallenberger (39/23 28), 327
 Galler (19/30 32), 197, 198
 Gamm (19/27 14, 22 77), 18, 28, 156, 162
 Gamp, 168, 173
 Gamstätter (19/28 82), 179, 184
 Gandenberger (39/21 14), 99, 100, 115, 116,
 117
 Garcia-Vera (19/25 99), 158, 163, 177
 Garlick, 47
 Garschagen (32 33), 99, 103
 Garten, 210, 216
 Garzon-Valdéz, 68, 111, 225, 226, 227
 Gaßebner, 210, 212
 Gassner (39/21 06), 103
 Gathof (19/22 77), 156, 163
 Gattow (39/8 76), 326, 328, 335, 336, 338,
 339, 343
 Gaulty (39/27 43), 77, 79, 80, 85
 Gehler (19/23 24, 27 88), 157, 163
 Geiger, 46
 Geisert (32 03), 124, 126, 130
 Geis-Tronich (19/30 39), 197, 198
 Geißler, G. (42 88), 356, 360, 362, 363
 Geißler, U. (39/25 78), 326, 331
 Geissler, V., 270, 282
 Geißner, 385, 392
 Gempp-Friedrich (19/23 24, 27 88), 157, 163
 Genitsariotis (39/26 95), 357, 360, 368
 Genschow (19/23 61), 181, 184
 Gentz, 446, 451
 Georgi (19/23 58), 44, 142, 143, 152, 153
 Geppert (39/22 10, 32 35), 103
 Gerbershagen (19/20 55, 20 56), 142, 143,
 151, 152
 Gerhardt, C. (39/25 80), 287, 289, 291, 296
 Gerhardt, H. (33 65), 237, 239, 241
 Gerlich (39/22 65), 46, 286, 288, 291, 292,
 293, 295
 Gersmeyer, 168, 173
 Gerwarth (39/21 07), 326, 330, 336, 339
 Geyer (39/23 72), 323, 326, 327, 328, 335,
 342, 343, 346, 347
 Gheorghiu, 226
 Giegerich (39/25 26), 103
 Gierlich (39/23 35), 73, 264, 267, 279

- Giesbert, 436, 443
 Giesche (39/27 86), 264, 267, 279
 Giesecke (19/22 56), 156, 163
 Gilbrin (39/28 19), 235
 Gilfrich (19/27 41), 156, 160, 171
 Gillmann, 19
 Gilmozzi, 383, 386, 389, 415, 416, 417
 Giloth (32 05), 103, 116
 Giudice (39/23 57), 247, 249, 252
 von Gizycki, 156, 163
 Glaser, 16
 Glatzel, I. (19/23 24, 27 88), 157, 163
 Glatzel, J. (19/23 68, 23 51), 158, 159, 176, 178, 233
 Gleich (39/22 62), 371
 Glück (39/23 94), 310, 313, 317, 318
 Glückert (39/8 26), 310, 320
 Gnändiger (19/23 61), 181, 184
 Gnändiger-Mezger (19/29 47), 157, 163
 Goedecke (19/20 56, 20 18), 142, 145
 Göhring, 383, 384, 390
 Goergen, 142, 145
 Görges (19/23 71), 142
 Göring, 438, 443
 Golder (39/8 85), 326, 331, 336
 Goldhofer (19/27 66), 180, 184
 Goldhorn (39/24 52), 299, 302, 304, 306
 Goller (42 75), 356, 360, 362, 363
 González (39/24 32), 263, 267, 272
 Gormsen (39/27 73), 371, 372, 379, 381
 Gosepath, 188, 195
 Gostomzyk, 137
 Gotthardt, 251, 258
 Gottron (39/22 60), 237
 Gottschling, E. (39/23 18), 299, 300, 304, 306
 Gottschling, H. (19/31 20), 119, 132
 Gottwald, A., 447, 448
 Gottwald, C., 158, 163
 Gräff (39/28 93), 310, 311, 319, 320, 321
 Grammel, 157, 163
 Graser, 168
 Grass, 105, 109
 Grehl, 382
 Greinacher (19/23 24, 27 88), 152, 157, 163, 174
 Greschner (39/24 93), 327, 331, 339, 341
 Greuel (39/28 27), 75
 Greule (33 65), 237, 239, 241, 243
 Griefahn (19/31 17), 133, 135, 141, 455
 Grimm (19/28 01), 142, 145, 153
 Grimmer, 168, 175
 Grodeck, 197
 Gröger, 428, 432
 Grönniger (19/28 51), 179, 184
 Grohs, E., 225, 231
 Grohs, G. (39/25 42), 66, 220, 221, 229, 230
 Groß, R. (39/22 97), 371
 Groß, W. (39/27 44), 42, 78, 80, 82
 Grosse (19/30 32), 197, 198
 Grote (39/27 24, 23 46), 42, 119, 122, 123, 124, 129
 Groth (19/22 56), 156, 163, 172
 Grubert (39/7 52), 349, 352
 Grünewald (39/25 30), 237, 239, 241
 Grützner, 168, 176
 Grund (39/27 56), 237, 239, 241
 Guckler (39/25 41), 251, 258
 Gudian (39/22 28), 98, 100, 110
 Günster (39/25 78), 326, 331, 456
 Günther, R. (19/21 25), 142, 145
 Günther, W., 157
 Guérin, 16
 Güth (39/23 69), 25
 Gütlich (39/23 73), 326, 328, 335, 336, 338, 339, 343
 Guse (42 82), 357, 360, 364
 Gutjahr (19/23 24, 27 88), 157, 163
 Gutowski-Hesedenz (19/30 40), 197, 198, 202
- ## H
- Haag (39/28 84), 127, 310, 313, 318, 319, 320
 Haake (39/22 68), 369
 Haara, 225, 234
 Haas, E., 188, 195
 Haas, J.-P., 149, 152
 Habel (39/26 71), 46
 Haber (39/22 84), 326
 Haberer (19/23 44), 158, 163
 Habighorst, G., 170, 171
 Habighorst, L.-V., 149, 152, 153
 Haccius, B. (39/25 37), 356, 358
 Haccius, I. (39/21 29), 427, 430, 433
 Hack, 428, 431
 Hackel (19/24 57), 133, 135, 140
 Hackelbusch (19/22 88), 180, 184
 Hadding, U. (19/31 28, 31 36), 42, 132, 134, 138
 Hadding, W. (39/25 61), 42, 46, 97, 100, 109, 110
 Hähnel, 383, 386
 Hämmerling, 142, 145
 Hänel, 321, 322
 Härtter (39/7 03), 100, 116, 117, 118
 Häuser, F. (32 48), 103
 Häuser, H. (39/22 09), 30
 Haferkamp (19/21 96), 158, 159, 170, 176, 177, 178
 Hafner (39/27 54), 264, 265, 280
 Hahn, I. (19/31 06, 44 69), 143, 145
 Hahn, K. (19/28 04), 142, 144, 152, 153
 Hain, H., 81, 86
 Hain, P. (19/22 56), 156, 163
 Hainz (32 82), 46, 103
 Halbsguth (19/24 48), 142, 146
 Halmágyi (19/27 02), 27, 75, 142, 144, 151, 192
 Hamann-MacLean, 264, 265
 Hammar (19/28 21), 168
 Hampel (42 88), 356, 360, 362, 363
 Hanack (39/25 69), 100, 111, 112
 Hanewald, 326, 331, 336

- Hanisch (19/23 24, 27 88), 157, 163
 Hansen, 16
 Happ (19/27 76), 157, 163, 174
 Harder (39/24 92), 17, 66, 99, 100, 107,
 110, 111
 Harrison (32 30), 247, 249, 255, 256, 257
 Hartenbach, 188, 191
 Harth (19/32 33), 123, 124, 129, 178
 Hartl (39/28 77), 356, 358, 362, 363
 Hartmann, E. (39/24 67), 356, 359, 362,
 363
 Hartmann, J., 106, 109
 Hartmetz (19/31 59), 132, 135, 137
 Hase (19/20 06), 180, 184
 Hasenmaier, 326, 331
 Hasselbach, 326, 331, 336
 Hassemer (19/31 71), 132
 Hassinger, 156, 163
 Haubner, 142, 146
 Haubrich, A. (43 33), 284
 Haubrich, J. (39/21 17), 45
 Haubst (39/26 01), 46, 66, 79, 80, 84
 Hauf, B. (19/20 56, 20 18), 142, 146
 Hauf, T. (43 75), 310, 313, 322
 Hausamen, 200
 Hausner (39/25 37), 356, 360, 362
 Haustein (39/28 13), 287, 289, 293, 294
 Hawling, 142, 146
 Haym, B. (19/30 40), 197, 198
 Haym, J., 200, 203
 Heck (39/22 91), 205, 207, 209, 214, 216
 Hecker (39/26 28), 356, 360, 362, 363
 Hecking (19/22 77), 156, 163
 Heerde (39/26 95), 357, 360, 367
 Hegner (19/29 11), 157
 Hehl (39/26 64), 286, 289, 293, 294
 Heicke (39/22 19), 123, 124, 130
 Heid 428 431
 Heidemann (19/30 63), 197, 198
 Heidsieck, 200, 203
 Heidt (39/24 31), 372, 374, 380, 455
 Heil (32 01), 123, 126, 128
 Heim (39/27 14), 371, 372, 376, 377, 378
 Heimann, 158, 163
 Heimbürger (39/24 16), 75, 76
 Heimerl, 383, 386 418, 419, 420, 421
 Heindorff, G. (19/29 47), 157, 163
 Heindorff, T. (39/28 83), 310, 313, 318,
 320
 Heinemann, 188, 192
 Heinrich (19/25 89), 180, 184
 Heinsius, 43
 Heintzenberg, 322
 Heinz, H.-P. (33 32), 299, 302
 Heinz, J., 210
 Heinzmann (39/22 58, 28 95), 264
 Heischkel-Artelt, 134
 Held, (39/28 35), 299, 300, 305, 306
 Heldt, 180
 Helfrich, G. (39/21 42), (19/20 20), 27
 Helfrich, O. (39/25 48), 354, 360
 Helke (39/22 94), 371, 372, 378
 Helmcke (39/21 46), 154, 247, 248, 251, 253,
 254
 Helms (19/23 60), 181, 195
 Hemmer (39/26 76), 357, 359, 365, 366
 Hemrich (39/21 30), 428, 429, 430
 Hencks, 157, 163
 Hengst, 153
 Henke (39/23 98), 357, 360, 367
 Henneberg (39/27 62), 237, 239
 Henneberger (39/24 43, 33 72), 221, 222,
 233, 234
 Hennen (34 38), 66, 220, 222, 228, 229
 Hennes, 31
 Henrich (39/27 98), 220
 Henss, 251, 257
 Hentschel (41 45), 221, 222, 233, 234
 Hepp (19/27 64, 23 11), 42, 180, 181, 193,
 194
 Herbert, F. (39/28 67), 310, 314, 322
 Herbert, H. (19/24 07), 28
 Herfert, 197
 Herfurt (39/27 65), 247
 Hergert-Kolter, 438, 443
 Herke (43 43), 349, 350, 351
 Herminghaus (39/8 25), 310, 311, 319, 321
 Herold (39/23 30), 327, 331
 Herr (39/8 66), 314
 Herr-Beck, 18, 19
 Herrmann, A. (19/20 19), 142, 146
 Herrmann, E. (19/20 56, 20 18), 142, 146
 Herrmann, Günther (FB 9), (19/21 51), 179,
 184
 Herrmann, Günter (FB 3), 42, 107
 Herrmann, Günter (FB 19), (39/8 52), 18, 43,
 320, 326, 328, 335,
 345, 346
 Hertl, 173, 174
 Herz, 291, 293
 Herzer, A. (33 38), 299, 301, 305, 306
 Herzer, M. (39/25 76), 31
 Herzog, R. (19/23 18), 180, 184
 Herzog, W. (39/22 71), 310, 311, 321
 Hespos, 210, 216
 Hesse, 67, 89, 91, 94, 95
 Hessel (39/25 54, 32 32), 103, 116
 Hesselbach, 107
 Hettlage, 100
 Hettwer (39/21 43), 66, 207, 208, 214, 215,
 217
 Hetzius (39/24 21), 26
 Heuer (39/22 91), 205, 207, 209, 214, 215,
 216
 Heuwinkel (19/24 30), 179, 184
 Hey (19/27 47), 180, 184
 Heyse, 428, 433
 Hiersche, 188
 Hilberath (39/26 74), 79, 81
 Hild, 19
 Hildebrandt, H.-J. (44 39), 220, 223, 229
 Hildebrandt, H. (39/27 70), 371, 373, 380,
 381
 Hildenbeutel (19/30 32), 197, 198

- Hilgner (39/21 25), 427, 432
 Hill, 150 155
 Hillebrand, B. (39/26 13, 28 19), 66, 235,
 237, 238, 240, 242
 Hillebrand, C. (39/23 29), 103, 112
 Hinkel, H. (32 16), 79, 81
 Hinkel, M., 446, 452, 453
 Hinkelmann (39/28 68), 310, 311, 322
 Hintenberger (16/2 25), 47, 316, 321
 von Hinüber (39/26 47), 265, 283
 Hippe (32 36), 103
 Hirsch, 388, 409, 410
 Hoben, E. (39/25 90), 30
 Hoben, W. (39/27 52), 279, 286, 289, 293,
 294
 Hoch (19/24 11), 157
 Hochgesand (19/25 33, 25 88), 189, 194, 195
 Hodapp (39/24 43, 33 72), 221, 223, 233,
 234
 Höckel, 139
 Höcker (39/7 00), 29, 326, 328, 335, 342,
 343
 Höckmann (39/27 53), 264, 267
 Hoede (19/29 30), 157, 163
 Hoeffelmann, 158, 163
 Höffler, 168 174
 Höfft (33 48), 310, 314
 Höfler, 40
 Höhle (19/22 97, 21 10), 189, 192
 Höhler, 356, 360
 Höhmann (19/26 25), 133, 135
 Höhn, K. (39/23 22), 18, 354, 355, 356,
 358, 362, 363
 Höhn, P. (19/26 77), 142, 153
 Höhn, R. (19/30 63), 146, 197, 198
 Hölder, 300
 Höller, H., 375
 Hoeller, R. (39/23 09), 25
 Höner (33 37), 299, 302
 Hönig, H., 383, 386, 398, 399, 400, 402,
 403
 Hönig, M. (19/30 61), 196
 Hönl (44 46), 326, 331
 Hönn (39/22 10), 104
 Höregott (39/7 28), 349, 350, 351
 Hörich (39/26 36), 30
 Hörner, 326, 331, 336
 Hoerster (39/25 62), 67, 100, 107, 111, 112
 Hössel, 106, 118
 Hoffmann, Gabriele, 142, 146
 Hoffmann, Gerald (19/27 66), 180, 184
 Hoffmann, H., 334, 343
 Hoffmann, M. (19/31 41), 119, 132
 Hofmann, D. (39/27 16), 104, 118, 205, 207,
 209, 216
 Hofmann, J., 19
 Hofmann, K. (19/21 11), 175, 179, 181, 191,
 193
 Hofmeister (39/28 33), 299, 300, 304, 305,
 306
 Hohenfellner (19/27 79, 25 02), 180, 182,
 193
 Hohmann (39/7 07), 327, 332, 346
 Hoigt, 438, 440, 443
 Holder, 210, 216
 Hollandt (39/27 58), 237, 239, 241, 243
 Holsten (39/25 39), 41, 89
 Holtermüller (19/22 77), 164
 Holthausen (32 84), 88, 91
 Holzamer, 67, 208, 212
 Holzmann (19/29 50), 157, 159, 175
 Honomichl (41 25), 357, 360, 364, 366
 Hopf, B., 210, 216
 Hopf, H.-Ch. (19/25 10), 158, 177, 178
 Hopff, 16
 Horn (39/23 35), 264
 Horner (39/22 72), 43, 326, 328, 335, 342,
 343
 Horst (39/27 80), 265, 266, 282, 283
 Horvath (39/24 42, 44 03), 221, 223, 234
 Hoss, 437, 443
 Hoyer, 67, 210, 212
 Hubbert, 164
 Huber, 168, 173
 Hübner (39/26 62, 26 95), 357
 Hücker (19/20 48), 142, 146
 Hueg (33 53), 75, 76
 Hügel (39/27 55), 237, 239, 241
 Hülse, 150, 152
 Hüskens (39/8 34), 327, 332, 343, 344
 Hüthig, 16
 Hufnagel (39/28 94), 310, 311, 318, 320, 321
 Hultzsch (39/8 65), 76, 310, 313, 319
 Humbach (39/27 78), 247, 248, 258
 Humburg, 157, 164
 Hundsdörfer (39/27 98), 217, 220, 222, 230
 Hundt, 290
 Huppert, B. (39/28 39), 299, 300, 304, 305
 Huppert, E. (39/21 28), 431
 Hurson (39/28 17), 263, 267, 273, 274, 275
 Hust (39/21 09), 26
 Hutschenreiter (19/24 28), 180, 184
 Hutten (39/27 25), 123, 124, 129
- I
- Illig, 383, 386, 410, 412, 413
 Imiela (39/22 58), 67, 264, 266, 267, 281,
 282
 Immel, 179, 184
 Imo (39/28 17), 73, 263, 267, 273, 274
 Inthoff (39/25 81), 17, 310, 311, 316, 318
 Intraphuvasak (19/27 61), 180, 184
 Irany, 447, 453
 von Issendorf (19/20 77), 179, 184
 Ivancevič, 189, 191, 192
- J
- Jacobi, G., 185
 Jacobi, H., 142, 146, 180
 Jäckel (19/26 87, 28 68), 133, 135, 140, 455

Jäger, I. (39/27 36), 124, 126, 130
 Jaeger, P., 384
 Jaeger, Robert, 149
 Jäger, Rudolf (39/26 76), 356, 360, 364
 Jäger, U. (19/29 63), 157
 Jähnchen (19/31 88), 132, 134, 138, 139
 Jaenicke (16/2 16), 315, 322
 Jahnecke, 168
 Janik (39/24 32), 263, 266, 270, 271, 272
 Jansen (19/31 19), 133, 134, 141, 455
 Janssen (39/22 89), 327
 Japp (19/31 01), 143
 Jarno (33 97), 263, 266, 270, 272
 Jaske, 180, 185
 Jekéli, 436, 443
 Jensen, 384
 Jerchel, 334, 345
 Jesch (39/27 59), 45, 72, 237, 239, 243
 Jeschke, 384
 Johanson, 266, 283
 John (19/23 07), 142, 146, 153
 Jonas (19/20 01), 180, 185
 Jonen (19/31 94), 133, 136, 139, 353
 Jones (39/24 56), 89, 91
 Jordan (39/21 27), 427
 Jost, J., 428
 Jost, L. (39/27 79), 265, 267, 282
 Judd (39/22 66), 247, 249, 252, 254, 255,
 256
 Jüngst (19/23 28), 121, 157, 159, 174, 175
 Jürgens (19/28 40), 127, 177
 Jürgensmeier (39/24 61), 78, 79, 80, 83
 Jung, E. (19/30 25), 197
 Jung, F., 197
 Jung, H. (19/23 61), 181, 182, 195
 Jung, U. (39/27 63), 247
 Jungandreas, 238
 Jungblut (19/23 88), 133
 Junge (16/2 17, 2 18), 47, 315, 321, 322
 Jungkenn (39/21 43), 207
 Juris (39/28 89), 221, 223, 233
 Just (19/25 86), 151, 156, 159, 170, 171,
 172, 173, 175, 192

K

Kämmerer (39/23 19), 328, 335, 343
 Kaffrell (39/8 78), 326, 329, 345, 346
 Kafitz (39/27 59), 237, 238, 242
 Kahl, G. (19/31 87), 42, 132, 134, 139, 172
 Kahl, Regine (19/31 87), 132, 136, 139
 Kahl, Ruth (19/20 12), 180, 185, 192
 Kahlau (39/27 95), 221, 223, 233
 Kaiser, B., 142, 146
 Kaiser, K. (19/23 04, 25 56), 28
 Kaiser, W. (43 89), 300, 302, 303, 304
 Kalb (33 34), 17, 299, 301, 305
 Kalinowsky (33 05), 310, 314, 319
 Kalkhof-Rose, 16, 18, 19
 Kaltenthaler (19/30 32), 197, 198
 Kamlah, 88, 89, 92, 93

Kandler (39/27 71), 371, 373, 380, 381
 Kapp (19/22 56), 156, 164
 Kappey, 189, 192
 Kargl (39/27 34), 76, 98, 100, 115, 116, 117
 Kastert, 188
 Katsoulis, 388, 396
 Katzenberger (39/25 68), 220
 Kaufmann, A. (19/24 48), 142, 146
 Kaufmann, H., 428, 430
 Kaufman, S. (39/34 28), 321
 Kaul (39/27 12), 124, 126, 130
 Keesmann (39/27 21), 371, 372, 376, 377,
 378, 379
 Kehm-Leber, 437, 443
 Kehr, 157, 164
 Keim, G., 428, 430
 Keim, H.-J., 156, 164
 Kellens (33 93), 247, 249, 258
 Keller, A. (19/21 81), 179
 Keller, H. (34 35), 221, 223, 233
 Kempf, D. (19/30 58), 197, 198
 Kempf, K., 189, 191
 Kempf, P. (19/22 97, 20 77), 179, 182, 190,
 191
 Kepplinger (39/26 77), 220, 223, 231, 232
 Kerbeck (39/27 53), 264
 Kerkmann (19/20 28), 142, 146
 Kern, 17
 Kern, W. (39/26 04), 329, 343
 Kerschberger (19/21 31), 158, 164
 Kersting (19/22 56), 156, 164
 Kertes, 252
 Kessel (39/26 12), 67, 288, 292, 295
 Keßler, E. (19/21 73, 27 37), 179, 182, 191
 Kessler, K. (39/22 94), 371
 Kessler, M., 383
 Kettenring, 428, 433
 Ketterl (19/30 26), 47, 196, 197, 200, 201
 Khan, 123, 126, 128
 Kiel (39/8 89, 22 84), 326, 332, 338
 KiENZle (39/27 28), 220, 223
 Kiessig (19/22 88), 180, 185
 Kilbinger (19/31 79), 132, 134, 135, 138, 139
 Kilp (39/26 09), 310, 313, 318, 320, 321
 Kim (39/23 94), 310, 314
 Kinzelbach (39/28 81), 42, 45, 356, 358, 363,
 365, 366, 456
 Kirch, 156, 164
 Kirsch, 106, 112
 Kirschner (19/24 29), 179, 185
 Kirste (39/26 06), 323, 327, 329, 335, 340,
 341, 346
 Kishmardi (19/28 55), 179, 185
 Kittler (39/21 43), 207
 Klaer, Wendelin (39/26 94), 371, 372, 379,
 380, 381
 Klaer, Wolfgang (19/21 51), 179, 185
 Klages (39/22 76), 127, 310, 312, 318, 319,
 320, 321
 Klass, 449
 Klaus (19/30 80), 198
 Klaus-Selinger (39/8 45), 357, 360

- Kleber, 82, 85
 Kleemann, 142, 146
 Kleiber (39/26 11), 46, 237, 238, 240, 242
 Klein, Bernd (19/30 32), 197, 198
 Klein, Brigitte (39/22 83, 33 96), 310
 Klein, G. (9 24), 326, 332
 Klein, H., 382, 383, 386, 406, 407, 408, 409, 410
 Klein, P. (19/31 40), 29, 42, 119, 122, 132, 134, 137, 138, 366
 Kleinen (39/27 68), 247, 249, 254, 255
 Kleinert (19/27 79), 180
 Kleinheisterkamp (19/28 66, 21 75, 20 56, 20 18), 142, 146, 151
 Kleinmann, 16
 Kleinschnieder (39/27 93), 207, 209, 212
 Klemeit, 142, 146
 Klemm, 38
 Klemm, A., 334, 340
 Klemm, Karl (FB 18), (39/26 95), 321
 Klemm, Karl (FB 21), (39/26 95), 357, 360, 367
 Klemm, M. (33 38), 299, 302
 Klempt (39/24 06), 310, 312, 319, 320, 321
 Klenk, 16
 Klewin (19/32 11), 27
 Kley (19/23 61), 181, 185
 Kliemt (39/25 62), 104
 Klingenberg (39/28 73), 356, 360
 Klippel (19/24 28), 180, 185
 Klöhn, 251, 252
 Klöpffer, 334
 Klöss (19/25 07), 179, 185
 Klotter, 137
 Klotz (32 46), 237, 239, 241
 Kluge, B., 391
 Kluge, E., 168, 176
 Kluge, H.-J. (39/28 85), 310, 312, 318, 321
 Kluge, N., 385
 Klumb, 312
 Klumbach, 269
 Knab, 447, 449
 Knapstein (19/24 21), 180, 182, 194
 Knepper (19/23 61), 181, 185
 Kneuper, 375, 376
 Knick, 168, 173
 Knirsch (39/27 37), 124, 126, 130
 Knitza, 142, 146
 Knöller (43 59), 299, 302
 Knolle, 169, 173
 Knollmann (39/25 43), 237, 239, 244
 Knorr, H. (19/31 03), 143, 146
 Knorr, K. (39/28 75), 310, 312, 319, 320, 321
 Knorr, R. (34 79), 207, 209, 214, 216
 Knoth (39/24 13), 97, 100, 115, 116, 117
 Kober, 383, 386, 418, 419
 Kobro, 383, 386, 389, 418, 419, 420, 421
 Köhl, 123, 126, 128
 Köhler, F., 436, 443
 Köhler, Hans (FB 8), (19/22 77), 156, 164
 Köhler, Hans (FB 21), (42 96), 356, 360, 363
 Köhnen (33 37), 299, 302
 König, A., 383, 386, 418, 419, 420, 421
 König, Günter (Verw.), (39/22 81), 25
 König, Günter (FB 24), (39/21 23), 427, 433, 434
 König, H., 383
 König, Hans, 334, 339
 König, W. (19/31 43), 132, 135, 138
 Koepsel (39/27 67), 247, 249, 252, 255, 256, 257
 Körprich (39/27 19), 299
 Kössling, 150, 155
 Köth, 388
 Köttgen, 159
 Kohler (39/27 49), 67, 89, 94, 95, 283
 Kohlmayer, 383, 386, 392, 393, 394, 395, 396
 Kohz (39/26 67), 286
 Kokott (19/23 61), 181, 185
 Kolb (39/28 08), 264, 267, 276
 Kollath, 312
 Koller (19/31 02), 29, 75, 76, 122, 143, 144
 Koltermann, 361, 363
 Konder (39/28 30), 299, 300
 Kootz, 389, 395, 396
 Kopper (39/26 16, 27 90), 205, 207, 208, 211, 213
 Koppitz (39/25 80), 287, 288, 295, 296
 Korb (39/28 67), 310, 314, 322
 Kořensky (39/28 09), 261, 264, 270, 278
 Korn, 225, 230
 Kornrumpf, 270, 283, 383, 385, 386, 393, 395, 396, 403, 404
 Korting (19/29 10), 157, 159, 175
 Koschwitz, 226, 231
 Kosse, 210, 216
 Kottmann (19/26 23), 179, 185
 Koudsi (19/20 11), 179, 185
 Krämer, L., 438, 443
 Kraemer, R., 169, 176
 Krämer, W. (39/26 01), 66, 79, 81, 84
 Krafft (39/28 37), 42, 300, 303, 304
 Kraft (39/22 10), 46, 100, 110, 112
 Krahn, 123, 126, 128
 Kramers (39/28 96), 286
 Kranz, 159
 Krapp, 123, 126, 128
 Krasenbrink, 40
 Kratz (39/8 92), 326, 330, 345
 Krauch, 334
 Krause, D., 316, 321
 Krause, U. (19/27 22), 157, 164, 174
 Krauskopf (39/27 87), 264, 268
 Krauter, 374
 Krautwurst (39/24 55), 88, 91
 Krebs, K.-D. (41 32), 310, 314, 322
 Krebs, R., 137, 139
 Kreel (39/21 21), 25
 Kreienberg, R. (19/27 61), 180
 Kreienberg, W., 127, 185
 Kreis (39/21 20), (19/30 18), 25
 Kreiskott, 361, 363
 Kreiter (39/26 61), 220, 223, 226, 227

Kremer, Gerhard, 169
 Kremer, Gisela (39/22 62), 371
 Kremer, W., 142, 146
 Kremers (19/30 89), 197, 199, 201
 Krenn (39/27 72), 372, 374, 380, 381
 Krenzer, 210
 Kreth (39/28 46), 372, 374, 381
 Kretzler (39/21 22), 426
 Kretzschmar, K., 143
 Kretzschmar, M. (39/24 65), 146, 310, 312,
 317, 318
 Kreuscher, 150, 151
 Kreutz (39/25 53, 22 10), 102, 112
 Krieg (19/21 51), 179, 185
 Krieter (32 47), 372, 374, 379, 380
 Kröll (39/28 16), 42, 69, 263, 266, 270, 272
 Krömeke (39/25 68), 220
 Krönig, 169
 Kroll (39/23 39), 299, 302
 Kron (39/21 43), 67, 205, 206, 207, 208,
 214, 217
 Krone (39/22 62), 371
 Kropfisch, 384, 385, 422, 423, 424
 Krümpelmann (39/25 58), 100, 110, 111
 Krug, 456
 Krummacher (39/27 55), 42, 237, 238, 240,
 242, 243
 Kubitzka (19/23 64), 181, 185
 Kühl, G. (39/27 58), 237, 239, 241, 243
 Kühl, T. (44 07), 310, 314
 Kümmel (39/22 43, 32 57), 128, 133, 134,
 139, 140
 Kümmerle (19/27 30), 122, 154, 174, 179,
 182, 190
 Küster (32 30), 72, 247, 249, 253, 255, 256
 Kuffner (19/30 82), 197, 199
 Kuhl, 169, 177
 Kuhn, Rita, 383
 Kuhn, Roland (39/8 44), 357, 360
 Kuhnert (39/22 43), 128, 133, 136, 139, 140
 Kuhnhardt (19/23 64), 181, 185
 Kuleszynski (19/30 28, 30 29, 30 50,
 20 56, 20 18), 142, 146
 Kunte (19/31 64), 132, 136, 137
 Kunz (39/24 17), 326, 330, 342
 Kunze, 210, 214
 Kupffer (19/30 80), 197, 199, 201
 Kupsch-Losereit, 383, 386, 404, 405, 406,
 408
 Kurock (19/24 30), 179, 185
 Kurpuweit (9 15), 326, 332
 Kurtenbach (19/20 48), 142, 146
 Kurth (19/20 41), 180, 185
 Kurz, G. (39/27 86), 264, 268, 279, 280
 Kurz, K. (32 94), 207
 Kurz, M., 316, 322
 Kurzhals-Reuter (33 66), 237
 Kuschinsky (19/31 23), 134
 Kuß (33 35), 299, 301, 305, 306
 Kußmaul, 383, 386, 398, 399, 400
 Kutsche-Ohmann (39/8 43), 357, 360, 366
 Kutscher, 375

Kutzner (19/28 03), 142, 144, 152, 153

L

Laaff, 290
 Ladwig (19/22 88), 180, 185
 Lakaschus, 225, 232
 Lambert (39/21 23), 427, 433, 434
 Lambrecht, S. (19/30 32), 197, 199
 Lambrecht, T. (19/30 80), 197, 199
 Lammers, 137
 Lampert, F. (19/30 63), 198, 201
 Lampert, G. (34 77), 247, 249, 252, 255,
 256, 257
 Landwehrmann (39/25 68), 76, 218, 220,
 221, 228, 229
 Lang (39/23 27), 299
 Lang, H. (39/28 51), 371
 Lang, I., 438, 443
 Lang, Klaus (19/24 16), 156, 159, 170, 171,
 172, 173, 175
 Lang, Konrad, 124
 Lang, W. (32 89), 123, 126, 129
 Lange, F. (39/28 92), 310, 314
 Lange, K.-P., 383, 385, 390
 Langen, D. (19/28 40), 131, 158, 159, 177,
 203
 Langen, H. (43 10), 124, 126, 130
 Langenbruch (33 32), 299, 302
 Langendorf (19/28 34), 119, 127, 130, 179,
 182
 Langer (19/26 00), 142, 144, 153, 154
 Langreder, 189
 Lanz (19/20 56, 20 18), 142, 146
 Larisika (39/24 18), 25
 Lattermann (9 79), 326, 332
 Lauble (32 14), 79, 81
 Lauenroth (39/22 91), 207
 Laufer, 142, 146
 Laufersweiler (39/25 19), 354
 Lauter (39/23 97), 310, 314
 Laux (39/27 95), 221, 223, 233
 Laven, G. (39/27 15), 99, 104, 115
 Laven, H. (39/8 42), 354, 357, 358, 366
 Leblang (41 01), 287, 289
 Leeder (19/26 45), 142, 147
 Lehlbach, 18, 19
 Lehn (39/8 79), 326
 Lehr, G. (39/23 73), 326
 Lehr, H. (19/24 48), 142, 147
 Leicher, 182
 Leicht, 19
 Leinhos, 31
 Leinweber (39/22 71), 310
 Leisen (32 82), 104
 Leist (39/23 29, 21 47), 102, 109, 112
 Leithoff (19/23 87, 23 88), 122, 133, 134,
 140, 141
 Lemmel (19/31 45), 138, 156, 159, 171
 Lenel (39/26 18), 46, 67, 98, 99, 100, 113,
 117

- Lengsfeld (39/27 28), 225, 226
 Lenhard (16/23 51), 122
 Lennartz, H.-G. (43 46), 349, 350, 351
 Lennartz, M. (43 35), 349, 350, 351
 Lenner, B. (19/24 73), 181, 185
 Lenner, V. (19/24 29), 179, 185
 Lenz (39/8 33), 327, 332
 Leonards, 31
 Lessing (39/28 00, 28 01), 77, 88, 206, 219,
 236, 246, 262, 285, 298,
 309, 324, 355, 370, 426,
 435, 444
 Lettmann (33 92), 286, 289
 Letzelter, H., 446, 453
 Letzelter, M., 444, 445, 447, 449, 450
 Levy, 437, 443
 Lewanzik (19/30 40), 197, 199
 Ley (39/28 91), 310, 314, 319
 Lezuo, G. (39/26 47), 265
 Lezuo, K. (39/8 29), 310, 313, 317, 318
 Licht (33 57), 356, 360, 362, 363, 456
 Lichtenthal, 383, 386, 393, 395, 396
 Liebl, 437, 443
 Liebthal (39/23 61), 123
 Liesering (32 49, 9 81), 104, 117
 Limbourg (19/21 54), 156, 160, 171, 172
 Lindmar (19/31 74), 132, 136, 139
 Lindner, F., 350
 Lindner, I. (39/22 50), 221, 223
 Linhardt (39/23 27), 299
 Link (39/27 03), 326, 332, 336
 Linke, H., 169, 171
 Linke, W., 225, 229
 Lintelmann (39/26 92), 220
 Lippold (19/31 06), 143, 147, 155
 Liptay (39/27 07), 324, 327, 329, 335, 339,
 340, 341
 Löffelholz (19/31 69), 121, 132, 134, 139
 Löffert (39/24 05), 310, 314
 Löhr (19/26 57), 150
 Löst (19/30 63), 197, 199
 Löw, J. (39/23 59), 25
 Loew, W., 91
 Lofink (39/27 97), 220, 223, 229
 Lommer, 169, 171, 172
 Loos (19/31 37, 31 44), 132, 134, 135, 138
 Loosen (39/28 72), 327, 332, 339
 Lorentz (33 04), 104
 Lorenz, R. (39/26 86), 88, 90, 93
 Lorenz, V. (39/28 59), 371, 373, 376, 377,
 378
 Loth (19/24 29), 179, 182, 190, 191
 Lott (39/27 47), 89, 90, 94
 Louis (34 52), 76, 299, 302, 305
 Lowitzsch, 158, 164, 177, 178
 Lubbers (39/21 45), 247, 248, 253, 254
 Lucius, 194
 Luckenbach (39/21 03), 326, 329, 335, 342,
 343
 Ludwig, B., 142, 147
 Ludwig, M. (34 03), 372, 373, 380
 Lücke (39/21 37), 372, 374, 380, 381
 Lüderwald (39/7 12), 326, 332
 Lüdgen (39/26 57), 26
 Lührs (39/8 05), 310, 312, 314, 319, 321
 Lünenbürger, 40
 Lüpnitz (39/26 27), 354, 356, 360, 362, 363
 Lung, 438, 443
 Luttenberger (39/26 63), 286, 289
 Lutz, 185
 von Lutzki (19/23 16, 27 61, 27 65, 20 56,
 20 18), 142, 147
 Luzius (39/25 64), 104
- M**
- Maar (39/22 15), 77
 Maass, 90
 Machata, 438, 443
 Mache (19/29 37), 157, 164
 Machens, 375
 Mackenroth (43 58), 299, 302
 Madel, 361, 364
 Maehrlein, 158, 164
 Magin (19/26 45), 142, 147
 Magunia (19/22 92), 179, 186
 Maiberger (33 09), 78, 81, 82
 Maidhof (43 10), 124, 126, 130
 Maier, R. (39/21 43), 207, 209, 215, 216
 Maier, M. (39/28 23), 75, 76
 Mainzer, 169, 175
 Makowski (19/20 56, 20 18), 142, 147, 151,
 152
 Malek (19/23 17), 180, 186
 Malter (39/27 92), 207, 209, 211, 212, 213
 Mandrella (39/26 60, 21 41), 65, 225, 226
 Mangold (19/22 97), 179, 186
 Mann (39/22 43), 128, 133, 134, 139, 140,
 213, 347, 366, 456
 Manns, 81, 85
 Manthe (19/32 41), 123
 Mappes, 189, 192
 Maqsud (39/28 98), 372, 373, 380, 381
 Marberger (19/20 40), 180, 182, 186, 192, 193
 Marel (39/24 41), 220, 223, 228, 229
 Marg, H. (39/26 46), 99, 104
 Marg, W. (33 58), 2 64, 266
 von der Mark (43 11), 349, 350, 352
 Marneros (19/27 04), 158, 164
 Martens (39/26 75), 356, 359, 364, 365, 366
 Martin, A., 19
 Martin, F.-W. (39/8 17), 310, 314
 Martin, K., 151, 192
 Marx, Heinz (39/26 54), 196, 197, 201
 Marx, Helmut, 310, 316, 317, 318
 Marx, H. J., 382
 Marx, W., 438, 443
 Mathias (19/22 88), 180, 186
 Mathiasch (39/8 85), 326, 330, 336, 338, 339,
 341
 Mathy, 291, 294
 Mattenklott (39/28 88), 221, 223, 233
 Matzker, 189, 195

- Maurer, 158, 164
 Mautschka, 438, 441, 442
 Mawrizki, 383, 387, 418, 419, 420
 May (39/26 73), 79, 80, 86
 Mayer, E. (39/22 17), 87
 Mayer, Gerhart, 383, 384, 393
 Mayer, Günter (39/27 46), 67, 89, 90, 95
 Mayet (39/22 38), 123, 124, 128, 129
 Mehlis (39/28 17), 263, 268, 272, 273, 274
 Meiborg, 383
 Meier (19/31 06), 143, 147
 Meimberg (39/25 54), 99, 100, 113, 116, 117
 Meinertz, J., 389, 406, 407, 408
 Meinertz, T., 156, 164
 Meinhold, 46
 Meinhold-Heerlein (39/23 58), 309, 310, 312, 317, 318
 Meinig (19/20 88), 180, 186
 Meissner (19/30 32), 197, 199
 Melcher, 40
 Melchert (19/22 48), 180, 186
 Mellein (43 56), 299, 302, 306
 Meng (39/24 12), 104
 von Mengden (19/28 21), 156, 159, 171, 172
 Menger, 169, 174
 Menke (39/8 46), 326, 332, 346
 Menzel, I. (39/22 44), 123
 Menzel, J. (39/24 33), 286, 288, 292, 294, 295
 Menzel, Karola (42 08), 356, 361, 362
 Menzel, Klaus, 428, 430
 Mergen (39/25 55), 67, 100, 111, 112, 113, 141
 Merle, K. (39/8 28), 17, 310, 314
 Merle, W. (39/25 53), 102, 110
 Merten, 225
 Mertens, 82
 Metz (39/24 33), 290, 292, 295
 Metzger, 326, 332
 Meuser (39/21 10), 26, 46
 Meyer, Wilfried (39/24 47), 335
 Meyer, Wladimir (19/23 09), 143, 144, 154, 174, 200
 Meyer zum Büschenfelde (19/28 09), 171, 172
 Meyerhoff (39/23 30), 327, 329, 335, 339, 340, 341, 342
 Meyzis (19/26 45), 142, 147
 Mezger (39/26 53), 90
 Michaelis, H., 389, 392, 393
 Michaelis, J., 76, 150, 155
 Michel (33 21), 81, 83
 Miehlike, 169, 171, 173
 Mielke, 211, 214
 Miescke (43 56), 299, 302, 304
 Mijares, 383, 387, 410, 411, 412, 413
 Mika (19/23 61), 181, 186
 Mikus, 383, 387, 391, 392, 401
 Milbradt (39/22 28), 104
 Milosević, 383, 387
 Miltz (39/22 50), 221
 Misch, 389, 394
 Mislin, 358
 Misske, 438, 443
 Mitze (19/23 18), 180, 186
 Möller, D. (43 20), 123, 126, 129
 Möller, E. (39/28 02), 78, 88, 206, 219, 236, 246, 262, 285, 299, 309, 324, 355, 370, 427, 436, 445
 Mörbel (39/26 15), 237
 Moesta, 19
 Mohring, 169, 173
 Molitor (32 84), 88, 91
 Moll, A., 169, 172, 173
 Moll, F. (39/7 46), 349, 352
 Mols (33 28), 67, 220, 221, 226, 227
 Molt (19/30 40), 197, 199
 Monks, 383, 387, 399, 400, 401, 403, 404
 Montaner (39/26 17), 67, 101, 113, 116, 117
 Moritz, 189
 Moroni (39/24 89), 327, 332, 339, 341
 Morsches (19/29 40), 157, 159, 175
 Moser (39/21 41, 26 60), 65
 Mosler, 164
 Mostert (39/25 99), 219, 221
 Mühl, H., 47
 Mühl, O. (39/25 56), 46, 99, 101, 110
 Mühl, W. (39/26 38), 29
 Mühlenberg, 91
 Müller, B., 211
 Müller, Dietram (39/26 65), 73, 264, 268, 279, 280
 Müller, Doris (39/28 24), 75, 76
 Müller, Eckhard (39/25 66), 99, 104
 Müller, Ernst (39/28 70), 220, 221, 229, 230
 Müller, F. (39/21 26), 427, 430, 431, 443
 Müller, Gerhard (FB 1), (42 09), 79, 81
 Müller, Gerhard (FB 5), (39/25 49), 123, 124, 128, 129, 456
 Müller, Gertrud (39/28 04), 78, 88, 206, 219, 236, 246, 262, 285, 299, 309, 324, 355, 370, 427, 436, 445
 Müller, Gisela (39/25 44), 207, 209
 Müller, Hans, 179, 186
 Müller, Hubert (19/20 56, 20 18), 142, 147, 152
 Müller, Karl-August (19/22 56), 156, 164
 Müller, Karl-Josef, 438, 440
 Müller, Klaus (39/22 29), 101, 109, 110, 113
 Müller, Klaus-Peter (19/20 56, 20 18), 142, 147, 151, 152
 Müller, L. (32 28), 99, 104
 Müller, Nikolaus (43 81), 332
 Müller, Norbert (FB 13), (39/27 58), 237, 239, 241, 243
 Müller, Norbert (FB 26), 326, 447, 449, 450
 Mueller, R., 437, 443
 Müller, Walter (19/31 78), 44, 132, 136, 139
 Müller, Werner (39/27 10), 123, 124, 130
 Müller, Wolfgang (FB 9), (19/26 60), 179, 186
 Müller, Wolfgang (FB 14), (39/27 66), 247, 248, 253, 257

- Müller, Wolfgang (FB 19), 326, 332, 336, 338
 Müller-Freienfels (34 54), 104
 Müller-Haacke (19/25 38), 180
 Müller-Kicherer, 158, 164
 Müller-Klieser (39/27 32), 123, 126, 129
 Müller-Kutzey (39/24 13), 104
 Müller-Reiland (19/30 80)
 Müller-Suur (19/20 56, 20 18), 142, 147
 Müller-Wille (39/26 67), 286, 288, 291
 Müllerleile, 232
 Mülthei (39/28 31), 76, 299, 300, 304,
 305, 306
 Münkner (39/22 27), 104
 Müntel, 438, 443
 Mürlebach, 383, 384, 387, 389, 398, 399,
 400, 402, 403
 Munzel (39/22 28), 104
 Muscholl (19/31 70), 132, 134, 138, 139
 Muszinski (39/25 42), 220, 223, 229, 230
 von Mutius (39/21 38), 101, 109, 112
- N**
- Naegele (9 58), 326
 Nägle (39/23 71), 104, 117
 Naetscher (39/27 16), 118, 205, 211, 217
 Nagel, A. (19/23 65), 181, 186
 Nagel, F., 189, 195
 Nagel, I. (19/26 71), 123
 Nagel, M., 189, 191, 192
 Nakayama (19/20 38), 180, 186
 Nast (19/21 28), 156, 159, 171
 Naujoks (39/23 54), 42, 104, 225
 Nauth (19/20 56, 20 18), 142, 147
 Nawrath, H. (19/31 75), 132, 135, 139
 Nawrath, K., 197
 Nazari (19/30 88), 197, 199
 Nebe, 142, 147
 Neder (19/20 25), 180
 Neeb (39/8 82), 323, 326, 329, 335, 336,
 338, 339
 Neff, 383, 387, 389, 404, 409, 410
 Negendank, 375
 Neher (19/24 29), 179, 186
 Neidhardt, 169, 174
 Nels (39/28 17), 263, 268, 273, 274, 275
 Netter (19/31 92), 131, 133, 134
 Neubauer (39/26 60, 21 41), 65, 67, 211,
 212
 Neubecker (41 75), 310, 314
 Neuffer (39/23 87), 17, 371, 374, 376, 377
 Neufurth, 121
 Neugart (39/28 76), 310, 314, 320
 Neuhäuser (19/31 06), 127
 Neuhausen (39/8 27), 310, 312, 313, 318,
 319, 321
 Neumann, 266
 Neunhoeffler (39/7 18), 327, 332
 Neuschäfer-Rubl (19/26 74), 181, 186
 Neuse, 16
 Nickel, M. (19/24 77), 27
- Nickel, R. (39/26 16), 205
 Nicolai, R. (32 56), 240, 241
 Nicolai, W. (39/26 65), 264, 266
 Niemann (39/22 27), 106, 115
 Niemczyk, 169
 Nieß, 438, 443
 Nieuwolt, 375
 Niklaus, 438, 441
 Nissen (19/30 82), 197, 199
 Noah (19/22 77), 156, 164
 Noah-Duesberg (19/22 88), 180, 186
 Nöll von der Nahmer, 101
 Noelle-Neumann (39/26 70), 67, 220, 221,
 231, 232
 Nöth, 225
 Nolte, 150, 151
 Nolting (39/27 16), 216
 Nover (19/22 85), 180, 182, 194, 195
 Nuck, 17
 Nunnemann (39/22 77), 310, 314
- O**
- Oberthür (39/26 06), 332
 Ockenga, 169, 170
 Oeftering, 106
 Oehl, K. (39/22 59), 287, 289, 297
 Oehl, W. (19/31 85), 121
 Oesch (19/31 83), 133, 134, 139, 352
 Oggel (19/22 88), 180, 186
 Ohler (19/28 84), 156, 159, 170, 171, 172,
 173, 175, 194
 Ohmer, B. (19/22 88), 180, 186
 Ohmer, K. (19/29 33), 157, 164
 Okonek (19/22 56), 151, 156, 164
 Olbermann (19/22 56), 156, 160, 172
 Olivé (39/22 89), 334
 von Olshausen (39/26 81, 23 54), 102, 109,
 111, 113
 Oltmann (39/23 88, 44 22), 207
 Opitz, 326, 332
 Opitz-May (39/26 92), 220
 Oppel, 189, 195
 Oppermann (39/27 33), 371, 374
 Orestano, 189, 192
 Orlowski (32 22), 32
 Ortheil (32 46), 237, 240, 241
 Ortseifen (39/23 57), 247, 249, 253
 Oswald (39/27 15), 99, 104, 116
 Ott (40 56), 143, 147
 Otte (19/23 02), 179, 182, 193
 Otten (39/25 18), 310, 312, 319, 320, 321
 Ottes, 157, 164
 Otto (39/22 86), 17, 66, 89, 90, 92, 93, 94
 Overbeck (39/22 11, 33 11), (19/20 21), 27
 Overzier, 169

P

Paeffgen (39/25 58), 104
 Päschke (39/23 49), 67, 89, 90, 94, 95
 Palme (39/28 15), 74, 261, 264, 268, 276,
 278
 Palmer (19/25 63), 158, 165
 Palzer (39/32 55, 21 05), 18, 69, 70, 272
 Panhans (19/20 56, 20 18), 142, 147, 151,
 152
 Panthen (19/30 32), 197, 199
 Panzer (39/22 62), 372
 Papke, 438, 443
 Partenheimer, 17
 Paul, 19
 Paulini (19/23 03), 142, 144, 153, 154
 Paulsen (39/27 47), 88, 91
 Pechstein, 129, 169, 174, 175, 178
 Peege (39/27 16), 101, 118, 207, 208, 214,
 217
 Peinemann, 438, 443
 Pense (39/22 56), 370, 371, 373, 378
 Penzes (19/40 21, 28 68), 133, 136
 Pérez-González (39/24 32), 73, 261, 263,
 268, 271, 273,
 275
 Pernice, 156, 165
 Persijn, 383, 387, 398, 402, 403
 Pesch (39/27 42), 38, 42, 78, 80, 82, 93
 Peschke, 438, 443
 Peterreit (39/26 71), 46
 Petermann (19/25 81), 156
 Petermann, R., 428, 430
 Peters, Jan (32 63), 247, 250, 252
 Peters, Johanne (39/28 15), 261, 264, 268,
 276
 Peters, U. (19/23 35), 157, 159, 176, 178
 Peters, W. (39/28 87), 372, 374, 380, 456
 Peterschmitt (39/28 17), 263, 268, 273, 274
 Petersohn (19/23 84), 111, 133, 134, 140,
 141
 Petri, E., 180, 186
 Petri, I. (19/31 21), 133
 Petry, L., 288
 Petry, R. (33 53), 75, 76
 Petter, 445, 447, 448
 Petzke, F. (39/28 72), 327, 332, 339
 Petzke, G. (39/27 48), 88, 90, 92, 93, 94
 Pfannenstiel, 169, 171
 Pfeiffer, E. (19/31 54), 132, 134, 137
 Pfeiffer, G., 189, 194
 Pfeuffer (39/24 39), 299, 301, 305, 306
 Pfister (39/25 38), 299, 300, 304, 306
 Pfurtscheller, 45, 67, 211, 212
 Philipp, M. (19/21 31), 158, 165
 Philipp, T. (19/22 77), 156, 165
 Philippi (43 35), 349, 350, 352
 Picard, 383, 387, 405, 406, 407, 408, 409
 Pichlmaier (39/21 21), 25
 Pick (39/21 48), 18, 102, 112, 454
 Pickhart, 334, 338
 Piegler, 158, 165
 Piegsa (33 08), 79, 80, 84, 85

Pieper (19/25 07), 179, 186
 Pipphardt (39/27 66), 72, 247, 240, 252, 255,
 256
 Piroth (19/20 31), 142, 147
 Pittrich, 158, 165
 Planz, 189, 192
 von Platen (39/22 94), 370, 371, 373, 376,
 378
 Platt (19/32 46), 133, 136, 139
 Pörtl, 383, 385, 404, 405, 410
 Pohl (39/25 91), 32
 Pohle, 383, 387, 415, 416, 417
 Pohlrs, 438, 443
 Pollman, 361, 367, 368
 Pommer, 19
 Pommerening (33 31), 299, 302
 Pontz, 157, 165
 Popp, 382, 383, 387, 398, 399, 400
 Pothmann (19/30 57), 197, 199, 201
 Potonnier, 383, 387, 405, 406, 407, 408, 409,
 410
 Preiß (19/25 58), 156, 165
 Prellwitz (19/21 90), 156, 159, 171, 172
 Preuss (39/25 69), 102, 111, 112
 Prigge (39/24 41), 220, 223, 229
 Pross, 189, 191
 Protopsaltis (19/25 53), 179, 186
 Przybylski (39/7 12), 326, 332
 Pütz, A. (34 35), 218, 221, 223, 234
 Pütz, H., 42
 Puls (19/26 80), 179, 183, 193

Q

Quade (19/23 24, 27 88), 157
 Quast, 446, 454

R

Raddatz, 89, 91
 Radler (39/26 62), 354, 357, 358, 367, 368
 Räth (32 28), 99, 104, 116
 Rätzel, 288
 Rapp (39/25 45), 90, 95, 224, 231, 280, 282,
 283, 455
 Rathgen (19/27 56, 23 17), 180, 182, 194
 Rathje, 383, 387, 404, 405, 406, 407, 408
 Rau, 170, 171
 Rauscher, 383, 387, 400, 402, 403
 Reck (19/23 64), 181, 186
 Reichardt, B. (19/24 77), 27
 Reichardt, R. (39/26 37), 30
 Reichert (39/27 29), 308, 310, 312, 318, 320,
 321
 Reimann (39/8 75), 327, 332
 Reinboth (39/25 24), 357, 358, 366
 Reineck, 375, 377
 Reinecke, 383, 384, 387, 404, 406, 407, 409
 Reinecker (39/26 71), 46, 106
 Reinelt (39/23 51), 26

- Reinhard, H. (19/23 64), 181, 186
 Reinhard, P. (39/7 41), 310, 314
 Reinhardt, E., 106, 118
 Reinhardt, H.-D. (39/22 08), 30
 Reinhardt, P. (19/22 77), 142, 147, 156, 165
 Reinhardt, R., 225, 231
 Reinhardt, U. (39/27 87), 45, 264, 268, 279
 Reisky von Dubnitz (39/26 08), 310, 314
 Reisner, 150, 152, 173
 Reiss, G. (39/25 69), 104
 Reiß, K., 389, 390
 Reiter, G. (19/20 70, 25 19, 20 56, 20 18),
 142, 147
 Reiter, H. (39/24 39), 299, 302, 306
 Reitter, 158, 165
 Reitz (39/27 36), 124, 126, 130
 Remmele, 150, 154
 Renda (39/27 16), 205, 207, 209, 215, 216
 Renzing, 383, 387, 398, 399, 401, 403, 404
 Repp, 428
 Requadt, 237, 238
 Reulen (19/20 05), 129, 176, 178, 180, 182,
 191, 192
 Reuter, K. (39/27 67), 72, 247, 250, 252,
 255, 257
 Reuther, J. (19/30 42), 197, 199, 201
 Reya (39/24 64), 310, 312, 313, 317, 318
 Rheinfrank, 383
 Rhode (39/28 11), 67, 287, 288, 292, 295
 Richter, D. (33 05), 310, 314
 Richter, Gerhard, 189, 191
 Richter, Günter (39/23 79), 30
 Richter, I.-E. (39/23 61), 128
 Ricker, 225, 231, 232
 Riechmann, 156, 165
 Riedel, F. (39/28 99), 67, 287, 288, 296, 297
 Riedel, W. (32 96), 247, 250, 255
 Riegelmann (19/31 86), 27, 119
 Rieger (19/25 95), 158, 159, 176, 178
 Riehm (39/26 12), 287
 Riemesch-Becker, 142, 147
 Rienäcker (42 82), 123, 126
 Riesz (39/26 51), 225, 230, 231, 263, 267,
 271
 Rilling, 384
 Ring, 225, 231
 Ringel (39/27 74), 286, 289, 293
 Ringelmann, 137
 Ringelstein (40 27), 143, 147
 Ringger (39/26 50), 17, 263, 266, 271, 272
 Ringle (44 21), 38
 Ringsdorf (39/24 02), 326, 329, 335, 339,
 342, 343
 Rintelen (43 01), 67, 208, 212, 240
 Risi Ronsecco (39/7 19), 327, 330, 344
 Risler (39/25 77), 42, 354, 356, 357, 358,
 363, 364, 365, 366
 Ritschl (39/26 86), 89, 90, 93, 94
 Ritschel (39/28 09), 73, 264, 268, 276, 277
 Ritter, G. (19/25 44, 20 93), 179, 182, 191,
 192
 Ritter, K. (19/23 61), 181, 182, 183, 195
 Ritzel, 132, 136, 139
 Rizk, 384, 387, 422, 423, 424
 Robbel (39/28 43), 311, 314, 321
 Rochel, 157, 165
 Rochelmeyer (39/7 27), 349, 351
 Rock (39/26 99), 67, 79, 80, 84, 85
 Rödel, V. (39/32 57), 128, 133, 136, 139, 140
 Rödel, W. (39/24 33), 286, 289, 293, 294
 Röhr, 158, 165
 Röhr, 142, 147
 Röllinghoff (19/31 47), 132, 135, 136, 138
 Römer, 383, 387, 411, 412
 Römeth (19/30 80), 197, 199
 Rönisch (19/30 68), 119, 196
 Rörig (19/22 01, 22 02), 27, 28
 Rösch, 211, 214, 444, 445, 447, 448
 Rößler, 383, 384, 418, 419
 Roggendorf (39/22 67), 308
 Rohde, H.-J., 156, 165
 Rohde, K., 225, 232
 Rohr-Weirich, 157, 165
 Rohrbach, 32, 301
 Roll, 43, 44
 Rolle (39/27 65), 247, 248, 253, 254
 Romer (39/28 79), 128, 357, 358, 363, 364,
 365, 366
 Roos (39/25 46), 68, 79, 80, 84, 85
 Rose, K. (39/21 15), 97, 98, 101, 116
 Rose, S. (19/29 53), 157, 165
 Rosenfelder, 317
 Rosinus (19/29 43), 157, 165
 Rosmus (39/24 47), 327, 332, 340
 Roßbach (39/22 19), 123
 Rotermund (39/25 75), 68, 237, 238, 240,
 242, 243
 Roth (39/27 06), 327
 Rothausen (39/22 93), 371, 373, 376, 377,
 378
 Rothe (39/25 35), 356, 359, 362, 363, 364
 Rothhaas (39/8 40), 310, 314
 Rothmund, H., 211, 215
 Rothmund, M. (19/27 38), 179, 186, 190, 191
 Roux (19/27 12), 156, 165
 Roy-Feiler (19/21 61, 22 74), 158, 165
 Rubenbauer, 142, 147
 Rubin, 157, 165
 Rudigier (19/28 51), 179, 186
 Rudolf, 18, 38, 68, 69, 101, 109, 112
 Rudolph, B. (19/31 61), 132
 Rudolph, W. (9 17), 326, 332
 Rückert, G.-R., 225, 226
 Rückert, K., 179, 187
 Rude (19/31 30), 134, 138, 141
 Ruffer, 383, 387, 393, 394, 395, 397, 401,
 402
 Rühle (44 13), 356, 361, 362
 Rüdsmann (39/28 26, 22 69), 298, 299, 301
 Ruge, 225, 232
 Rump, 383, 387, 393, 395, 396, 403, 404
 Rumpelt (40 24), 142, 148
 Rumpf, 165
 Rupp (39/23 54), 46, 101, 109, 112, 113
 Ruppel, 288
 Ruppert, 383, 387, 389, 418, 419, 420, 421

Rupprecht (39/26 59), 357, 359, 364, 365,
366

Ruschig, 350

Ruths (39/23 54), 105

S

von Saalfeld (39/21 24), 426, 427, 429

Saame (39/26 60, 21 41), 65, 68, 76

Sachse, 383, 384, 390, 391

Sachsse, Hans (FB 11), 68, 86, 211, 213, 456

Sachsse, Hans (FB 19), (39/27 09), 327, 335,
341, 347

Sachsse, W. (39/7 25), 357, 358, 363, 364,
366

Saffarizadeh (34 48), 371, 374, 378

Safferling (39/28 02), 77, 88, 206, 219, 236,
246, 262, 285, 298,
309, 324, 355, 370,
427, 436, 445

Salden (39/27 76), 286, 290, 291, 294

Saleh (39/26 44), 29

Sallmann (39/27 85), 41, 45, 264, 266, 278,
279

Salm (39/22 01, 22 02), 25, 26, 75

Salmuth, Freiherr von, 16

Salomon, 445, 447, 448, 450

Samaan (34 42), 326, 333

Samii (19/20 09, 20 10), 129, 176, 178, 180,
182, 191, 192

Sander, 211, 215

Sanders, 106, 115

Sandulescu, 316

Sante, 290

Santos, 383, 387, 413, 414

Sarfert (19/26 60), 179, 187

Sartorius, 16

Sarvestani (19/28 43, 24 30), 179, 183, 191

Sattel, 383, 388, 391, 393, 424, 425

Sattler, D. (39/22 73), 323

Sattler, H.-J. (39/7 29), 17, 349, 350, 351

Sauer, H., 156, 165

Sauer, P. (39/27 47), 89, 91, 94

Sauerbrey (39/7 07), 333, 346

Sauernheimer (39/25 59), 98, 105, 225

Sauerzapf (39/26 18), 105

Saur (39/7 21), 326, 333, 338

Scarbata, 438, 443

Sch

Schaarschmidt, 375

Schäfer, A., 150

Schäfer, B. (19/29 13), 157, 165

Schäfer, H. (19/23 18), 180, 187

Schäfer, H.-J. (39/7 20), 327, 333, 344

Schäfer, Marianne (19/26 17), 180, 187

Schäfer, Michael, 158, 165

Schaeffer, Hans-Joachim, 383, 388, 413, 414

Schaeffer, Hans-Jürgen, 142, 148

Schaeffer, U., 443

Schättle-Hug, 383, 388, 415, 416, 417

Schaffer (41 22), 105, 116

Schamschula, 438, 443

Schaudig, 180, 187

Schaumberger (19/28 98), 158, 166

Schaumburg (39/24 70), 327, 333

Scheben, 270

Scheck (39/24 76), 310, 312, 317, 318

Scheerer (39/26 71), 46, 102, 109, 110, 112

Scheffzek, 383, 388, 399, 400

Schega, 189

Scheiba (39/24 54), 299, 301

Scheidt (19/32 52), 143, 144, 155, 225, 228

Scheit, 438, 443

Schenke (39/27 42), 78, 80, 82

Scherlenzky (39/28 05), 78, 88, 206, 219, 236,
246, 262, 285, 298,

309, 324, 355, 370,

427, 436, 445

Schermann (39/24 02), 326

Scherner (39/26 19), 101, 110, 111

Scherwinsky (39/23 60), 263, 268

Scheuer, 179, 187

Scheuerle (39/25 60), 101, 110, 112

Scheunemann, H. (19/30 60), 154, 192, 196,
197, 200, 201

Scheunemann, W., 157, 166

Scheybani (19/30 40), 197, 199

Schicketanz (19/31 10), 143, 148, 155

Schier, 189

Schiffer (19/23 36, 25 10), 158, 159, 176

Schilcher (32 72), 308, 310, 312, 317, 318

Schild (39/27 98), 220, 223, 230

Schilling, F., 170, 171, 174

Schilling, I. (39/8 01), 310

von Schilling, K., 383, 388, 392, 393

Schindler (19/25 00), 143, 148

Schinzinger (39/21 36), 68, 101, 113, 115,
117

Schinzler (39/24 34), 310, 314

Schirazi (19/27 63), 180, 187

Schitikova (39/28 15), 73, 264, 268, 277

Schlamp (33 54), 75

Schlanderer (39/24 43), 221

Schlegel, 170, 173

Schleiffer, 158, 166

Schleinkofer (39/24 51), 299, 301, 305, 306

Schlesinger, 383, 388

Schlosser, 68, 211, 212

Schloßmacher, 373

Schmalzel (40 53), 143

Schmandt, 225, 232

Schmeltzer (39/28 07), 264

Schmid, H., 91

Schmid, J., 373

Schmidseder (19/30 22), 197, 199, 200, 201

Schmidt, Annelore (19/22 91), 179

Schmidt, Annemarie (39/27 07), 327

Schmidt, Annette (39/27 64), 247

Schmidt, A.-W. (19/22 91), 189, 194

Schmidt, B. (39/26 22), 121, 123, 124, 130,
363, 366

- Schmidt, E., 303
 Schmidt, Gerhard (44 39), 263, 268, 271, 273
 Schmidt, Günter (FB 17), 303
 Schmidt, Günter (FB 19), (39/23 40), 327, 333
 Schmidt, H.-D. (19/21 51), 179, 187
 Schmidt, Hella, 428, 429
 Schmidt, Helmut, 170
 Schmidt, K. (39/25 14), 17, 99, 101, 115, 116, 117
 Schmidt, P. (39/22 31), 26
 Schmidt, R. (39/25 92), 310, 315
 Schmidt, U. (41 47), 357, 361, 365, 366
 Schmidt, Wolfgang (FB 8), (19/29 64), 170, 174
 Schmidt, Wolfgang (FB 25), 438, 439, 443
 Schmidt-von Bardeleben (39/27 68), 247, 250, 254, 255, 256, 257
 Schmidtmann (39/21 25), 427, 432, 433
 Schmied, Gerhard (39/27 97), 220, 224, 228, 229
 Schmied, Gudrun (19/21 66), 119, 179
 Schmischke (19/30 32), 197, 199
 Schmitt, E.-J. (19/22 88), 180, 187, 456
 Schmitt, H. (39/28 14, 34 22), 284
 Schmitt, W. (39/26 47), 95, 265, 268, 283
 Schmitt-Köppler, 190, 191
 Schmitt-Sody (39/21 08), 326, 333
 Schmitt-Strecker (39/8 77), 326, 330, 336
 Schmitz, A., 288
 Schmitz, J. (39/24 59), 42, 78, 79, 80, 84
 Schmitz-Formes, 170, 171
 Schmucker (39/27 92), 207, 209, 213
 Schmutzler, F. (39/26 56), 75, 76
 Schmutzler, H.-J. (39/27 47), 89, 91
 Schnabel (19/22 69, 21 05), 157, 166
 Schnarr (19/28 96), 28
 Schnecko, 335, 343
 Schneider, Carl, 288
 Schneider, Christine (39/23 88), 207
 Schneider, Dietmar (FB 6), (19/31 34), 132, 136
 Schneider, Dietmar (FB 10), (19/30 32), 197, 199
 Schneider, Doris (39/21 46), 247
 Schneider, Heinrich, 78, 80
 Schneider, Herbert (39/22 59), 287, 290, 296
 Schneider, H. M. (19/26 57), 142, 148, 153
 Schneider, I. (39/27 67), 247, 250, 256, 257
 Schneider, M., 166
 Schneider, P. (39/23 04), 17, 25, 42, 65, 68, 101, 112, 213, 347, 366, 456
 Schneider, T. (39/26 74), 79, 80, 83, 84
 Schneider, W. (39/24 12), 105
 Schneider-Lam, 180
 Schnellbacher (19/22 56), 156, 166
 Schober, 446, 451, 452, 453
 Schoch (39/8 51), 310, 315
 Schoeck (39/27 96), 220, 222, 228, 229
 Schölmerich (19/22 50), 44, 122, 139, 154, 156, 159, 171, 172
 Schoen (39/24 56), 66, 67, 89, 91, 94, 95
 Schönberger, G. (19/21 57), 157, 160
 Schönberger, W. (19/25 57), 157, 159, 174
 Schönborn (19/22 56), 156, 160, 171
 Schöneberger (34 08), 349, 350, 351
 Schönen, 157, 166
 Schönfeld (39/26 61), 220, 224, 226
 Schöpe, 445, 447, 449, 450
 Scholz, 454
 Schott, E., 16, 315
 Schott, N. (39/24 57), 30
 Schottroff (39/27 46), 82, 88, 90, 92, 93, 94
 Schrader, 454
 Schramm (19/29 53), 157, 166
 Schreckenberger, 107
 Schreiber (19/21 06), 133, 136, 225, 234
 Schreiner, E. (39/28 18), 264
 Schreiner, T. (39/28 78), 356, 361
 Schriever, 124
 Schröder, E. (39/23 05, 23 06), 25
 Schröder, H., 315
 Schröder, J. (19/28 13), 129, 143, 144, 153, 154, 155, 176, 178
 Schröder, L. (39/27 75), 286
 Schröder, M. (16/28 34), 382
 Schröder, W. (39/25 30), 237, 238, 240, 242
 Schrör (19/31 82), 132, 136, 139
 Schröter (19/28 73), 28
 Schrohe (39/22 72), 326
 Schubert, G. (39/22 22), 309, 310, 312, 317, 318, 321
 Schubert, J., 29
 Schubert, R. (19/27 53), 180, 187
 Schubnell, 68, 224, 228, 229
 Schuchmann (39/26 12), 286
 Schuck (39/25 42), 218
 Schué (39/22 11, 33 11), (19/20 21), 27
 Schürmann, H. (39/27 73), 372, 374, 379
 Schürmann, K. (19/20 25, 20 24), 129, 176, 178, 180, 182, 191, 192
 Schüßler (39/22 58), 264, 268
 Schütz (39/26 95), 357, 361, 368
 Schuh (39/24 58), 79, 81, 85
 Schuldt, 438, 443
 Schulte, T. (19/21 44, 23 40), 166
 Schulte, W. (39/25 52), 105
 Schultheis, 45
 Schultz, 375, 377
 Schulz, C. (33 40), 299, 302, 305
 Schulz, F. (39/27 68), 247, 250, 253, 254, 256, 257
 Schulz, G. (39/23 80), 213, 327, 329, 335, 341, 347, 366, 456
 Schulz, R. (39/23 55), 326, 329, 335, 341, 342, 343
 Schulz, V., 157, 160, 171, 172
 Schulz, Winfried (39/26 77), 220, 222, 231, 232

- Schulz, Wolfgang (19/30 32), 197, 199
 Schulze, F. (39/22 16), 247, 248, 251, 253, 254
 Schulze, P. (39/25 51), 102, 113, 117
 Schulze-Gahmen (39/23 01, 23 04), 25
 Schumacher, B. (19/23 05), 142
 Schumacher F. (44 41), 326, 333
 Schumacher, G. (39/28 56), 25
 Schumacher, L. (33 55), 286, 290, 293
 Schumacher, M. (39/23 05, 23 06), 25
 Schumann (19/22 77), 156, 166
 Schunack (39/7 37, 7 05, 7 06), 348, 349, 351
 Schunck, 383, 384, 405
 Schuphan, I., 361, 362, 456
 Schuphan, W., 361
 Schuster, C.-J. (19/22 56), 156, 166
 Schuster, H.-P. (19/25 48), 151, 156, 159, 171, 172
 Schuster, H. (19/30 82), 197, 199
 Schwab, B. (19/22 88), 180, 187
 Schwab, K. (39/28 54), 371, 373, 376
 Schwägler (39/24 44), 220, 222, 228, 229
 Schwantag (39/22 27), 101, 115, 116, 117
 Schwartz, 106
 Schwarz, G., 225
 Schwarz, I. (19/23 61), 181, 187
 Schwarz, M. (19/27 47), 180
 Schwarz, R. (19/20 56, 20 18), 142, 148
 Schwarz, S. (43 43), 349, 350, 351
 Schwarz, W. (19/22 77), 156, 166
 von Schwarzenfeld, 132, 136, 139
 Schwarzkopf (19/22 97), 179, 187
 Schwedt (39/27 57), 237, 238, 243, 244
 Schweikert (19/21 40), 152, 179, 182, 191, 192
 Schweitzer, E. (43 11), 349, 350, 352
 Schweitzer, M. (39/24 12), 102, 109, 112
 Schwend, 398, 400
 Schwentker (39/8 18), 310, 315
 Schwickert, 439, 441
 Schwidetzky-Roesing (39/22 42), 358
 Schwuléra (39/8 36), 327, 333, 344
 Seitz, W. (19/28 51), 179, 187
 Selke (39/27 45), 77, 81
 Sell (19/27 76), 157, 166, 174
 Sellmann (39/23 71), 105, 116
 Sergl (19/30 24), 196, 197, 200, 202, 203
 Settergren, 142, 148
 Setz (19/30 32), 197, 199
 Seufert (39/27 60), 237
 Seyb, B. (19/23 36), 157
 Seyb, K. (39/8 47), 18, 326, 333, 346
 Seyfeddinipur (19/23 38), 158, 160, 176, 178
 Sezen (39/24 91), 333
 Sharma (39/8 45), 357, 361, 366
 Siddiqi (39/26 83), 221, 222, 233
 Siebald (44 49), 247, 250, 253
 Sieben, Reinhold (43 34), 349, 350, 351
 Sieben, Rolf (19/30 89), 197, 199
 Siebert, F., 288
 Siebert, G. (19/30 35), 197, 199, 202
 Siegel, 335, 339
 Siegert (39/26 30), 356, 358, 362, 363
 Sievers (42 93), 310, 315
 Silberhorn (39/22 27), 105
 Sillescu (39/22 89), 42, 327, 329, 335, 339, 340, 341, 343
 Silva-Brummel (39/24 32), 73, 261, 263, 269, 271, 273, 275, 276
 Simon (39/27 22), 123
 Singer, H.-R., 270, 282, 382, 384, 385, 422
 Singer, H. (39/7 16), 323, 324, 327, 329, 335, 346, 347
 Sinterhauf (19/21 89), 17, 156, 160, 171, 172
 Siol (39/8 73), 326, 333
 Skonieczny, 16, 46
 Slapnicar (39/24 92, 32 69), 105
 Slemrova (19/31 56), 132, 136
 Slupski (39/28 10), 74, 261, 264, 269, 276, 277, 278
 Smollich (44 49), 251, 255
 Söhnen (39/26 47, 43 80), 265, 269
 Sölter, 383
 Sohns, 40
 Sollberg, 170, 178
 Sommer, 180
 Sonne, 375, 377
 Sonntag (19/28 14), 142, 148
 Sostegno, 142, 148
 Speicher, 197
 Spellucci (33 78), 299, 302, 304
 Spiegel (39/23 51), 26
 Spieker (39/26 56, 28 25), 75
 Spieß, H. (39/25 36), 327, 333, 339, 340, 341
 Spieß, K.-H. (39/22 65), 286, 290, 293
 Spira (39/27 84), 68, 264, 266, 278, 279
 Spitzbarth (19/28 78), 156, 160, 170, 171, 172, 173
 Spranger (19/23 25), 154, 157, 160, 174
 Sprengard (39/27 89), 18, 45, 68, 86, 207, 208, 211, 213
 Sprengel (19/22 88), 180, 187

St

- Staab (39/27 74), 17, 286, 290, 293, 294
 Stachel (39/24 58), 79, 80, 85
 Stadler (39/24 55), 88, 91
 Stadlmair, 31
 Stadtmüller, 437, 441, 443, 455
 Stählin, 90
 Staffa (39/28 15), 74, 261, 264, 269, 276, 277
 Stahl, 383, 388, 389, 399, 400, 402, 404
 Stahlschmidt (19/22 98), 179, 187
 Stallmach (39/22 64), 68, 86, 207, 208, 212, 213, 341, 347, 366, 456
 Stapf (39/28 53), 371, 374, 376, 377
 Stappers (39/24 14), 74, 220, 222, 230, 231
 Starke (39/21 28), 428, 431
 Starlander, 389
 Stauber (39/22 88), 326, 333
 Staude (39/28 36), 41, 299, 301, 304, 306
 Staudte (19/25 51), 179, 187
 Stauff (43 39), 349, 350, 352
 Stechele (19/27 82), 157, 160
 Steck (39/26 85), 88, 90, 92, 93, 94
 Stecker (32 22), 32
 Steeger (19/28 55), 179, 187, 193
 Steffan, 361, 365, 366
 Stegemann (39/32 17), 88, 91
 Steger (19/30 40), 197, 200, 202
 Stehl, 383, 388, 395, 404, 405, 406, 407, 408, 409
 Stein, B., 142, 148
 Stein, G. (39/7 07), 327, 333, 346
 Stein, T. (32 63), 247, 250, 252
 Steinbach, M., 170, 176
 Steinbach, P. (19/25 33, 25 88), 180, 182, 194, 195
 Steingass (19/20 56, 20 18), 142, 148
 Steinmann (39/25 84), 30
 Steitz (32 18), 90
 Stelzig, 150, 152
 Stenger, 439, 443
 Stephan (39/8 26), 310, 315
 Sternberg (39/22 01, 22 02), 25, 26
 Stickler (39/23 30), 327, 333
 Stillger, 428, 433
 Stingl (43 85), 299, 302
 Stock (39/27 15), 68, 99, 105, 116
 Stockamp, 175, 190, 191, 192, 193
 Stocksmeier (19/28 40), 127, 177
 Stoeck, A. (43 30), 349, 350, 351
 Stoeck, V. (39/7 38), 349, 350, 351
 Stöhr, 375, 376
 Stötzer, 150, 153, 154
 Stöwe (39/25 51), 68, 75, 99, 101, 115, 116, 117, 118
 Stofft (39/25 32), 123, 124, 128, 456
 Stokes, 428, 430, 431
 Stoll, 383, 385, 398, 399
 Stopfkuchen (19/23 24, 27 88), 157, 166
 Stopp (39/7 53), 348, 349, 352
 Stosseck (19/20 56, 20 18), 142, 148, 151, 152
 Straßmann (39/8 79), 329
 Straub (19/24 41), 119, 156, 157, 160, 172, 174, 175, 191, 193, 194
 Straubel, 315
 Strauss, 190
 Strecker, H.-J. (39/21 18), 32
 Strecker, L., 16
 Strobl (39/24 70), 319, 320, 321, 327, 329, 335, 339, 340, 341, 342
 Ströbel (19/24 49), 181
 Stroth (43 62), 299, 301, 303, 305
 Strube (19/20 11), 179, 187
 Stuckas (39/22 16), 247, 250, 252
 Stürmer, 374, 377
 Stuhmann (39/24 74), 327, 329, 335, 341
 Stuloff (39/28 38), 300, 301, 303, 304
 Stumpfen (39/28 21), 75, 76
 Sturm (39/8 32), 310
 Suckow (33 31), 299, 301, 304, 305
 Sudek (39/24 41), 220, 224, 229
 Süllwold, 225
 Süs, 335, 343
 Sulzmann (39/27 99), 226, 230, 231
 Suranyi, 270, 291, 295
 Sutter (39/8 73), 326, 330, 342
 Swierk (39/27 75), 287, 289, 295, 296
 Swinke, 166

T

- Takizawa, 67, 95
 Tangerding (19/30 80), 197, 200
 Taulke, 32
 Tegen (39/28 74), 310, 315, 317
 Teichmann, A. (39/25 52), 101, 109, 110
 Teichmann, I. (19/30 21), 197
 Teichner (39/27 89), 68, 86, 207, 208, 212, 123, 366, 456
 Theile (19/28 25), 42, 156, 160, 171, 172
 Theis (39/25 97), 28
 Theiß (19/20 56, 20 18), 142, 148
 Theissing (19/23 62), 190, 195
 Theuerjahr, 375
 Thews (39/22 44), 42, 122, 123, 125, 129
 Thiel, C. (19/22 56), 142, 148
 Thiel, H. (39/25 13), 310, 315, 319, 320
 Thiele, I. (39/22 91), 207
 Thiele, V. (39/22 89), 333
 Thierfelder, A. (33 58), 266, 278
 Thierfelder, K. (41 37), 264, 357, 361, 364, 366
 Thimm (39/26 60, 21 41), 65, 67, 94, 95, 226
 Thoenes (19/23 01), 142, 144, 153, 154, 172
 Thomas (39/26 78), 213, 347, 354, 357, 358, 364, 365, 366, 456
 Thomé (42 80), 123, 126, 129
 Thorwirth, 19

Thümler (19/21 55), 129, 158, 166
 Thürstein (19/27 90), 28
 Thust (19/20 56, 20 18), 142, 148
 Tietz (39/26 51), 69, 263, 267, 269, 271, 272
 Tietze, 190, 194
 Tilling, 170, 173, 175
 Tillmanns (39/28 48), 42, 371, 373, 378, 379
 Timewell, 383, 388, 400, 402, 403
 Timm, 190
 Timmermann, 445, 446, 450
 Tittel (39/26 95), 357, 361
 Tobien, E. (39/27 80), 264
 Tobien, H. (39/23 26), 370, 371, 373, 377
 Tobschall (39/28 44), 371, 373, 377, 378, 379
 Tönges (39/27 75), 286
 Toepel, 334
 Toplin, 252
 Toussaint, G. (39/23 38), 435, 436, 437, 439, 443
 Toussaint, W., 170, 175
 Trauth (39/25 76), 31, 38
 Trautmann, I. (39/8 98), 327
 Trautmann, N. (39/8 47), 326, 333, 346
 Treinen (19/30 63), 197, 200
 Tresse, 47
 Tresz (19/29 91), 119, 142, 156
 Troeber, 142, 148
 Troeber-Bahm, 158, 166
 Tröger (19/23 24, 27 88), 157, 166
 Troll (39/26 26), 358
 Trübenbacher (39/24 64), 310, 312, 317, 318
 Tschampa (39/22 91), 207, 209, 215, 216
 Tschischak (39/22 82), 309
 Tschoki-Heinrichs, 142, 148
 Tsurikov (39/28 15), 264, 269, 277
 Tüttenberg (19/22 56), 156, 166
 Tuschinsky (39/28 09), 261, 264, 269, 276

U

Ullrich (39/21 43), 205, 207, 209, 215, 217
 Ulmer, 129, 130, 446, 448, 449
 Uloth (39/26 05), 326
 Unger, 336, 338, 339
 von Ungern-Sternberg (19/22 56), 156, 166
 Unkelbach (39/24 35), 299, 303
 Unverricht (39/27 81), 287, 288, 296, 297
 Urich (39/23 14), 357, 358, 363, 364, 365, 366
 von Uslar, 288
 Utech, 156, 166
 Uthoff (39/28 46), 371, 373, 379, 380, 381

V

Valentin (19/30 80), 197, 200
 Vandekerkhove (42 01), 356, 361, 363
 Vandoorne, 389, 397
 Vaupel (39/24 29), 123, 125, 129

Veintimilla (19/20 03), 180, 187
 Veith (39/27 61), 68, 237, 238, 240, 242, 243
 Velden (39/28 89), 221, 224, 233
 Venzlaff (39/27 79, 43 80), 265, 266, 282, 283
 Verchau (39/27 76), 287, 290, 293, 294
 Vermeer, 383, 384, 385, 390
 Viehweg, 102
 Völckel, 158, 166
 Voelkel, Rüdiger (FB 19), 327, 333
 Völkel, Rüdiger (FB 23), 383, 388
 Völker (32 18), 90, 93
 Vogel, H. (19/32 34), 123, 126
 Vogel, H.-R., 127, 129, 174
 Vogt, A. (39/23 38), 435
 Vogt, B. (39/27 93), 207
 Vogt, K., 437, 443
 Vogt, W. (39/23 56), 326, 329, 335, 342, 343
 Voigt, B. (39/25 59), 98, 105
 Voigt, C. (44 38), 326, 333, 338
 Voigt-Martin (39/23 47), 333
 Voit, 160
 Volk, E., 437, 440, 441, 442
 Volk, H., 81
 Volkemer (39/25 41), 247
 Volkind (19/32 38), 123, 126, 129
 Volkmann, 291
 Vollenweider (33 52), 356, 361, 362
 Vollrath (39/23 62), 123, 125, 128, 129
 Volz (39/21 22), 426, 427, 430
 Voshage (16/2 20), 316, 319, 321
 Voss, H. (39/26 83), 221, 224, 233
 Voß, R. (39/27 57), 237, 239, 241, 242
 Voth (19/26 64), 129, 151, 175, 176, 178, 180, 182, 191, 192, 193

W

Wachs (39/28 43), 311, 313, 321
 Wacker (39/21 04), 327, 333
 Wadewitz (39/22 59), 287
 Wäffler (16/3 03), 47, 315, 320, 321
 Wänke (16/2 30), 47, 316, 320, 321, 346
 Wagner, F., 190, 195
 Wagner, G. (39/21 13), 18, 287, 290, 293
 Wagner, H. (19/31 47), 132, 135, 138
 Wagner, R. (19/28 11), 142, 148, 153, 154
 Wagner, S., 98
 Wagner, U. (32 48), 105
 Wahler (19/23 24, 27 88), 157
 Wahrig (39/25 41), 242, 247, 248, 258
 Walach (44 46), 326, 333
 Walde (19/28 82), 179, 187
 Waldeck, F., 127
 Waldeck, H. (39/28 45), 371, 373, 378
 Waldmann (19/23 11), 180
 Waldt (39/27 69), 372, 374, 379
 Wallenfang (19/27 47), 180, 187
 Walter, H., 106, 115
 Walter, R., 290, 297
 Walter, U. (19/22 77), 156, 160, 167

- Walther, B. (19/23 24, 27 88), 157, 167, 174
 Walther, G. (19/23 96, 29 76), 133, 134, 140,
 141, 455
 Walther, V. (39/8 04), 310, 312, 318, 319,
 321
 Walz, 180, 187
 Wandel, 156, 167
 Wanek, 439, 443
 Wanitschke, 156, 167
 Warneck, 29, 321, 335, 340
 von Wasielewski, 137, 138, 352
 Watzka (39/22 40), 125
 Weber, Hans (39/26 24), 355, 356, 358, 362,
 363
 Weber, Helmut (43 55), 299, 303
 Weber, Hermann (39/26 63), 42, 68, 286,
 289, 292, 293,
 295
 Weber, K. (39/21 27), 428, 431
 Weber, M. (39/8 46), 326, 334, 346
 Weber, S., 299, 303
 Weber, W., 326, 334, 336
 Wegener (39/23 15), 357, 359, 364, 365, 366
 Wegner, K. (39/7 38), 349, 350, 351
 Wegner, O., 106
 Wegner, T., 389, 425
 Wegner, W. (39/24 43, 33 72), 221, 224, 233,
 234
 Wehnert, 437, 440, 455
 Weicksel (39/23 58), 310, 315
 Weidenbruch (39/25 76), 31, 38
 Weidenfeld (39/26 61), 220, 222, 226, 227
 Weidlich, 335
 Weidmann (32 14), 81, 85
 Weigand, Hanfried (19/21 26), 142, 148
 Weigand, Herbert, 179, 187
 Weigand, U. (19/29 03), 157, 167
 Weihrauch (19/22 77), 156, 167
 Weiler, E. (32 36), 105
 Weiler, H., 375, 377
 Weinblum (39/27 37), 123, 125, 130, 131
 Weiner (40 55), 144
 Weinig (19/23 24, 27 88), 157, 167
 Weinmann (39/25 25), 25
 Weis, G., 383, 388, 404, 405
 Weis, J. (19/21 46), 156, 160, 171, 172
 Weis, M. (9 23), 326, 334
 Weis, R. (39/23 50), 326, 334
 Weiß (39/24 60), 68, 79, 80, 84
 Weitzel, D. (19/23 24, 27 88), 157, 167
 Weitzel, U. (32 96), 247, 250, 255
 Wellek, B., 156, 167
 Wellek, S. (19/44 61), 143, 148, 155
 Wellner, 129
 Welpé, E. (39/24 68), 357, 359, 364, 365
 Welpé, I., 211, 217, 428, 434
 Welter, 46, 102
 Wende (19/21 41), 129, 143, 144, 152, 153,
 176, 178
 Wendling (19/24 39), 179, 187
 Wendorff, 320, 340
 Wenneis (39/28 22), 75, 76
 Wentzlauff-Eggebert, 237, 238
 Wentzlow (19/30 89), 197, 200
 Werle, E. (39/23 55), 326
 Werle, H. (39/7 04), 98, 102, 107, 111
 Wermuth (19/31 07), 150, 155
 Werner, A., 226, 229
 Werner, H.-D. (39/22 95), 374, 378
 Werner, H.-P. (19/31 55), 132, 136, 137
 Werner, M. (39/22 25, 22 23), 97
 Werner, W. (43 58), 76, 299, 303, 305
 Wernitsch (19/26 23), 151, 179, 182, 190,
 191, 192
 Werth (39/24 06), 310, 312, 319, 320, 321
 Wessel-Therhorn, 446, 451, 453
 Wessinghage, 190, 191
 Westenfelder, J., 383, 388, 393, 394, 395, 396,
 416
 Westenfelder, M.-F., 389, 406, 407, 408, 409,
 410
 Westphal (39/27 64), 247
 Wetter, F., 81
 Wetter, G. (19/31 05), 143, 148
 van de Weyer, 150, 152
 Wiechert (39/25 92), 310, 315, 320, 321
 Wiehl (39/22 04), 26
 Wieland (19/22 04, 22 14), 28
 Wild, A. (39/26 88), 356, 359, 362, 363
 Wild, G. (39/28 10), 287, 289, 292, 293, 295
 Wilhelm (19/20 56, 20 18), 142, 148
 Wilke, I. (19/29 69), 27
 Wilke, J. (39/26 77), 220, 224, 231, 232
 Will, 142, 148
 Willebrand, 190, 192
 Willems, G. (39/27 55), 237, 240, 241
 Willems, M. (39/24 75), 245
 Willems, W. (43 85), 299, 303
 Willenberg (39/25 36), 327, 334
 Willersinn, 42
 Willkommen (19/22 88), 180, 188
 Winkhaus, 335, 338
 Winkler (39/27 59), 237, 240, 241
 Winter (39/24 38), 264, 266, 280
 Wischmann, 444, 446, 448, 449, 450
 Wissemann, 266
 Wisser (39/27 88), 68, 207, 208, 212, 213
 Wittgens (39/8 79), 326
 Wittig (19/31 49), 132, 136, 137
 Wittmann, A., 447, 450
 Wittmann, P. (39/22 24), 105, 116
 Wittschen (19/24 48), 142, 149
 Witzel (19/25 51), 179, 188
 Wlosok (39/26 66), 264, 266, 278, 279
 Wöfle (39/28 68), 310
 Wörner (33 80), 221, 224, 234
 Wohlfarth (32 13), 79, 81
 Wojta, 190
 Wolf, B. (39/24 91), 327, 329, 335, 339, 340,
 341, 343
 Wolf, E., 157, 167, 174
 Wolf, Hartmut (41 42), 310, 315, 319
 Wolf, Heinz (39/22 21), 26
 Wolf, I. (32 43), 105, 109

Wolf, R. (19/29 66, 23 77, 31 80), 18, 27,
119, 142, 144, 152, 153

Wolfangel, 390

Wolff, H. (19/22 75), 139, 154, 156, 160,
171, 172

Wolff, I., 107

Wollenweber (39/22 84), 326

Wollert (39/21 20), (19/30 18, 31 73), 17,
25, 132, 134, 139

Wollitz, 437, 443

Wolter, G. (39/28 12), 287

Wolter, L. (39/26 60, 21 41), 65

Woltmann, 357, 361, 364, 365

Woolley, 383, 388, 395

Wortmann, B. (19/22 83), 180, 188

Wortmann, W. (19/27 66), 180, 188

Würkert, 156, 167

Wüst, 190

Wulff, 190, 192

Wullschleger (39/28 74), 310, 315, 317

Wunderlich, 175

Wyler (39/27 20), 32

Y

Yalcindag, 142, 149

Z

Zabel, 157, 167

Zachmann (39/27 26), 43, 312, 319, 320, 321,
323, 327, 329, 335, 340, 341

Zahn (39/27 11), 42, 123, 125, 130

Zajtay, 46, 107

Zakosek, 375

Zander (39/24 30), 123, 125, 129

Zapp (39/22 58), 264

Zauner (39/25 46), 79, 81

Zeile (19/22 52), 156, 161, 171, 172

Zeising, 383

Zeitler, 150, 152, 153

Zickler, 439, 443

Ziegler, B. (16/3 01), 316, 319, 320, 321

Ziegler, H. (44 41), 326, 334

Ziegler, J. (39/25 47), 79, 80, 84, 85

Ziegler, R. (19/23 24, 27 88), 157, 167

Ziem, 174

Zimmer (39/23 35), 270

Zimmermann, K., 211

Zimmermann, M. (39/22 26), 99

Zimmermann, R., 429

Zindel (39/25 52), 105

Zipf, 446, 448

Zipfel, 156, 167

Zitzlsperger (39/23 01, 23 05, 21 21), 25

Zöllner, 157, 167

Zöllner (39/27 36), 123, 125, 130, 156, 167

Zosel (39/27 94), 218, 221, 224, 233

Zschiedrich (19/22 77), 156, 167

Zuckmayer, 16

Zweig, 167

Zwilling, 429, 431